

IBM

@server

iSeries

IBM Survey Creator V1.0





@server

iSeries

IBM Survey Creator V1.0

ご注意

本書および本書で紹介する製品をご使用になる前に、27 ページの『特記事項』に記載されている情報をお読みください。

本書は、IBM Business Solutions (製品番号 5722-BZ1) のバージョン 5、リリース 1、モディフィケーション 0 に適用されます。また改訂版で断りがない限り、それ以降のすべてのリリースおよびモディフィケーションに適用されます。このバージョンは、すべての RISC モデルで稼働するとは限りません。また CISC モデルでは稼働しません。

本マニュアルに関するご意見やご感想は、次の URL からお送りください。今後の参考にさせていただきます。

<http://www.ibm.com/jp/manuals/main/mail.html>

なお、日本 IBM 発行のマニュアルはインターネット経由でもご購入いただけます。詳しくは

<http://www.ibm.com/jp/manuals/> の「ご注文について」をご覧ください。

(URL は、変更になる場合があります)

お客様の環境によっては、資料中の円記号がバックスラッシュと表示されたり、バックスラッシュが円記号と表示されたりする場合があります。

原 典： iSeries
IBM Survey Creator V1.0

発 行： 日本アイ・ビー・エム株式会社

担 当： ナショナル・ランゲージ・サポート

第1刷 2005.8

この文書では、平成明朝体™W3、平成明朝体™W7、平成明朝体™W9、平成角ゴシック体™W3、平成角ゴシック体™W5、および平成角ゴシック体™W7を使用しています。この(書体*)は、(財)日本規格協会と使用契約を締結し使用しているものです。フォントとして無断複製することは禁止されています。

注* 平成明朝体™W3、平成明朝体™W7、平成明朝体™W9、平成角ゴシック体™W3、平成角ゴシック体™W5、平成角ゴシック体™W7

© Copyright International Business Machines Corporation 2005. All rights reserved.

© Copyright IBM Japan 2005

目次

IBM Survey Creator V1.0	1	サーベイの質問のタイプ	16
V1.0 の新機能	2	質問の追加	16
トピックの印刷	3	質問の更新	17
IBM Survey Creator V1.0 の概要	4	質問の削除	17
WebSphere Application Server との対話	5	サーベイのプレビュー	18
HTTP Server for iSeries との対話	6	サーベイの更新	18
iSeries ディレクトリー・サーバー (LDAP) との対話	7	サーベイの結果	19
Domino 6.0 for iSeries の LDAP との対話	7	サーベイの削除	19
DB2 UDB for iSeries との対話	8	サーベイを受信できるユーザーと受信できないユーザーの定義	20
Survey の認証プロセス	8	サーベイ受信者用のサーベイ URL の使用	21
Survey の許可プロセス	9	IBM Survey Creator V1.0 の使用によるサーベイの受信	21
IBM Survey Creator V1.0 のインストール	9	IBM Survey Creator V1.0 のトラブルシューティング	22
IBM Survey Creator の管理者ページ	10	付録. 特記事項.	27
サーベイ所有者の追加	12	商標	29
サーベイ所有者の削除	12	資料に関するご使用条件	29
IBM Survey Creator V1.0 の所有者ページ	13		
サーベイの作成	14		

IBM Survey Creator V1.0

IBM^(R) Survey Creator V1.0 アプリケーションは、*IBM Business Solutions* バージョン 1.0 (5722-BZ1) 製品の一部です。IBM Survey Creator は、サーベイの作成、構成、管理を行う機能を提供する Web ベース・アプリケーションです。このアプリケーションは、独自の Web ベース・アプリケーションを作成する場合に役立つ製品を提供します。IBM Survey Creator では、LDAP ディレクトリー・サーバーを使用してサーベイ情報を検索します。また、既存のアプリケーション用にすでにセットアップされているディレクトリーで使用することができます。IBM Survey Creator には既存の LDAP ディレクトリーを使用することも、Web 管理グラフィカル・ユーザー・インターフェース (GUI) または IBM Welcome Page V1.1 アプリケーションを使用して新しいディレクトリーを作成することもできます。

注: IBM Survey Creator アプリケーションをデプロイする前に、IBM Welcome Page アプリケーション (IBM Business Solutions 製品に含まれています) をインストールして構成しておく必要があります。Business Solutions のアプリケーションはすべて、IBM Welcome Page をシステムのエントリー・ポイントとして利用します。

IBM Survey Creator が提供する機能は次のとおりです。

- 新規サーベイの作成、および既存のサーベイの削除、更新、プレビュー。
- ユーザーの検索、質問の作成、およびサーベイの結果の表示。
- 複数のサーベイの作成および保守。

IBM Survey Creator についての詳細は、次のトピックを参照してください。

2 ページの『V1.0 の新機能』

IBM Survey Creator V1.0 の機能、グラフィック、パッケージ化における機能拡張についての詳細は、このトピックを参照してください。

3 ページの『トピックの印刷』

印刷可能な PDF 形式の文書をダウンロードするには、このトピックを参照してください。

4 ページの『IBM Survey Creator V1.0 の概要』

このトピックでは、IBM Survey Creator アプリケーションの概要、および IBM Survey Creator が別の iSeries^(TM)サーバー・コンポーネントおよびさまざまなソフトウェア・コンポーネントと対話する方法について説明します。

9 ページの『IBM Survey Creator V1.0 のインストール』

このトピックでは、ご使用のサーバーへのアプリケーションのインストール、アプリケーション・サーバーのランタイムへのアプリケーションのデプロイ、およびアプリケーションの構成を行う方法について説明します。

10 ページの『IBM Survey Creator の管理者ページ』

IBM Survey Creator アプリケーションの管理者を対象とするトピックです。アプリケーション・エントリーとアプリケーション・プロパティの管理方法について説明します。

13 ページの『IBM Survey Creator V1.0 の所有者ページ』

IBM Survey Creator アプリケーションを使用するサーベイの所有者を対象とするトピックです。サーベイの所有者は、サーベイの作成、更新、管理を行うことができます。

21 ページの『IBM Survey Creator V1.0 の使用によるサーベイの受信』

このトピックでは、IBM Survey Creator アプリケーションを使用してサーベイを受信および投入する方法を説明します。

22 ページの『IBM Survey Creator V1.0 のトラブルシューティング』

このトピックでは、IBM Survey Creator アプリケーションのトラブルシューティング情報を提供します。

関連情報

関連する IBM Business Solutions アプリケーションについての詳細は、次のトピックを参照してください。

IBM Welcome Page V1.1

IBM Telephone Directory V5.2 のインストールおよび構成用のインターフェースを提供する、IBM Welcome Page V1.1 アプリケーションの資料を参照してください。

IBM Telephone Directory V5.1

IBM Telephone Directory V5.1 アプリケーションの資料を参照してください。IBM Telephone Directory V5.1 は、このトピックで紹介するビジネス・アプリケーションの以前のバージョンであり、特定の OS/400^(R) V5R3 サーバーでは事前構成することができます。

IBM Telephone Directory V5.2

IBM Telephone Directory V5.2 アプリケーションの資料を参照してください。IBM Telephone Directory V5.2 は、このトピックで紹介するビジネス・アプリケーションの最新のリリースであり、特定の OS/400^(R) V5R3 サーバーでは事前構成することができます。

IBM HTTP Server for iSeries

IBM HTTP Server for iSeries 製品の資料を参照してください。HTTP サーバーの Web ベース管理インターフェースに関する情報が含まれています。

IBM Business Solutions



(<http://www.ibm.com/servers/eserver/series/software/bizapps/>)

V1.0 の新機能

IBM^(R) Survey Creator V1.0 アプリケーションは、IBM Business Solutions バージョン 1.0 (5722-BZ1) の一部としてパッケージされています。

IBM Business Solutions

IBM Business Solutions は、iSeries^(TM) サーバーで使用可能なエンタープライズ Web アプリケーションのセットを提供します。各アプリケーションは、既存のアプリケーション、サーバー・コンポーネント、およびエンタープライズ・データと連動する、共通のビジネス・ニーズを表します。Web アプリケーションにより、統合 e-business ソリューションの真価を実感することができます。

エンタープライズ Web アプリケーションを使用するには、アプリケーション・サーバーのランタイムにデプロイする必要があります。このようなアプリケーションのデプロイは複雑になる可能性があるため、IBM HTTP Server (5722-DG1) に付属の新しい IBM Web Administration for iSeries GUI に、IBM

Business Solutions が提供するアプリケーション用のデプロイメント・ウィザードが追加されました。この新しい Web 管理 GUI には、IBM Business Solutions が提供するエンタープライズ Web アプリケーションをすぐに使用できるようにするための、セットアップ・ウィザードとデプロイメント・ウィザードが組み込まれています。エンタープライズ Web アプリケーションは、すでに所有しているアプリケーション・サーバーにデプロイすることも、新しく作成したアプリケーション・サーバーにデプロイすることもできます。

IBM Survey Creator V1.0

IBM Survey Creator は、サーベイ情報を作成、構成、管理する機能を提供する Web ベースのビジネス・アプリケーションです。情報はデータベース (DB2^(R) UDB for iSeries) に保管され、Lightweight Directory Access Protocol (LDAP) サーバーを利用して取得されます。LDAP サーバーには、iSeries ベースの IBM Directory Server (LDAP) 製品または Lotus^(R) Domino^(R) (LDAP) Server 製品を使用できます。Web 管理 GUI 内のビジネス・アプリケーション・デプロイメント・ウィザードによって、これらの LDAP ディレクトリーのいずれかで使用する必要な情報を構成します。ウィザードを利用して、既存のディレクトリーに合わせて構成したり、新しいディレクトリーを作成したりすることができます。

IBM Survey Creator は、既存のアプリケーション用にすでにセットアップされているディレクトリーで使用することができます。また、必要に応じて、Web 管理 GUI (前述) または IBM Welcome Page アプリケーション (次を参照) を使用して、新しいディレクトリーをセットアップすることもできます。

IBM Welcome Page V1.1

IBM Welcome Page V1.1 は、さまざまな目的を持つ Web ベースのビジネス・アプリケーションです。IBM Business Solutions が提供するその他のビジネス・アプリケーションに対するエントリー・ポイントを提供します。また、IBM Telephone Directory V5.2 や IBM Survey Creator V1.0 などの他のビジネス・アプリケーションのセットアップおよび構成用の管理インターフェースも提供します。

詳しくは、「IBM Welcome Page V1.1」トピックで IBM Welcome Page V1.1 を参照してください。

注: IBM Survey Creator ウィザードと Telephone Directory ウィザードをデプロイするには、まず IBM Welcome Page をインストールして構成しておく必要があります。Business Solutions のアプリケーションはすべて、IBM Welcome Page をシステムのエントリー・ポイントとして利用します。

トピックの印刷

この文書の PDF 版を参照用または印刷用にダウンロードし、表示することができます。

トピック

IBM Survey Creator V1.0

PDF のダウンロード・サイズ

312 KB



次の関連トピックの PDF 版を参照用または印刷用にダウンロードし、表示することができます。

関連トピック

IBM Welcome Page V1.1

PDF のダウンロード・サイズ

371 KB



関連トピック

IBM Telephone Directory V5.1



IBM Telephone Directory V5.2



PDF のダウンロード・サイズ

536 KB

491 KB

PDF ファイルの保存

表示用または印刷用の PDF ファイルをワークステーションに保存するには、次のようにします。

1. 印刷したいトピックを右マウス・ボタンでクリックする。
2. 「リンクを名前を付けて保存」(Netscape Navigator) または「対象をファイルに保存」(Internet Explorer) を選択する。
3. PDF を保管するディレクトリーを指定する。
4. 「保存」をクリックする。

Adobe Acrobat Reader のダウンロード

PDF ファイルを表示したり印刷したりするには、Adobe(R) Acrobat(R) Reader が必要です。これは、Adobe Web サイト (www.adobe.com/products/acrobat/readstep.html)  から、ダウンロードできます。

IBM Survey Creator V1.0 の概要

IBM Survey Creator をその他のビジネス・アプリケーションと一緒に使用して、情報を作成および管理することができます。IBM Survey Creator は、Universal Database (DB2^(R) UDB for iSeries^(TM)) に情報を保管し、Lightweight Directory Access Protocol (LDAP) サーバーを介して情報を取得します。

IBM Survey Creator アプリケーションでサポートされているディレクトリー・サーバーのタイプは、次の 2 つです。

- iSeries ディレクトリー・サーバー (LDAP)
- Domino^(R) 6.0 for iSeries の LDAP (Domino Directory サービス)

IBM Survey Creator アプリケーションは、iSeries サーバーにインストールされ、次のバージョンの WebSphere^(R) Application Server のランタイムにデプロイすることができます。

- WebSphere Application Server for iSeries V5
- WebSphere Application Server for iSeries V5.1
- WebSphere Application Server Network Deployment for iSeries V5
- WebSphere Application Server Network Deployment for iSeries V5.1
- WebSphere Application Server - Express for iSeries V5
- WebSphere Application Server - Express for iSeries V5.1

IBM Survey Creator アプリケーションがさまざまな iSeries サーバーとソフトウェア・コンポーネントを使用する方法について詳しくは、次のトピックを参照してください。

『WebSphere Application Server との対話』

IBM Survey Creator が WebSphere Application Server と対話する方法について詳しくは、このトピックを参照してください。

6 ページの『HTTP Server for iSeries との対話』

IBM Survey Creator が HTTP Server for iSeries と対話する方法について詳しくは、このトピックを参照してください。

7 ページの『iSeries ディレクトリー・サーバー (LDAP) との対話』

IBM Survey Creator が iSeries の LDAP ディレクトリー・サーバーと対話する方法について詳しくは、このトピックを参照してください。

7 ページの『Domino 6.0 for iSeries の LDAP との対話』

IBM Survey Creator が Domino 6.0 for iSeries の LDAP と対話する方法について詳しくは、このトピックを参照してください。

8 ページの『DB2 UDB for iSeries との対話』

IBM Survey Creator が DB2 UDB for iSeries と対話する方法について詳しくは、このトピックを参照してください。

IBM Survey Creator の認証プロセスおよび許可プロセスについて詳しくは、次のトピックを参照してください。

- 8 ページの『Survey の認証プロセス』

IBM Survey Creator の認証プロセスについて詳しくは、このトピックを参照してください。

- 9 ページの『Survey の許可プロセス』

IBM Survey Creator の許可プロセスについて詳しくは、このトピックを参照してください。

WebSphere Application Server との対話

IBM[®] Survey Creator には、WebSphere Application Server ランタイム環境にデプロイされる、Enterprise Archive (.ear) ファイルにパッケージされた Web アプリケーションが含まれています。このアプリケーションは、デプロイされると、アプリケーション・サーバーを介して送られる要求を処理します。アプリケーション・サーバーは、さまざまなアクセス・パスを提供し、サーバー全体に合わせて、または特定のアプリケーションに合わせて、さまざまなセキュリティー・フィーチャーを設定することができます。要求は、サーバーをパススルーして IBM Survey Creator アプリケーションに送り、そこで処理する必要があります。要求がアプリケーションに到達すると、アプリケーションは要求された LDAP 対話を処理します。

WebSphere Application Server は、Java[™] ランタイム API のサポートを含む、ランタイム環境をアプリケーションに提供します。アプリケーションが使用する WebSphere Application Server のフィーチャーは、次のとおりです。

- WebSphere Application Server V5。標準の Java ランタイム環境 API (J2SE バージョン 1.3) を提供します。J2SE 1.3 では、LDAP サーバーとの通信に使用される基本的な Java ユーティリティー機能、コンテキスト、およびソケット・ファクトリーと、国際化対応のための Java ロケール・サポートが提供されます。
- WebSphere Application Server V5.1。標準の Java ランタイム環境 API (J2SE バージョン 1.4) を提供します。J2SE 1.4 では、LDAP サーバーとの通信に使用される基本的な Java ユーティリティー機能、コンテキスト、およびソケット・ファクトリーと、国際化対応のための Java ロケール・サポートが提供されます。

- エンタープライズ・アプリケーションのランタイム環境 API (J2EE バージョン 1.3)。 HTTP サブレット (HTTP サブレット仕様レベル 2.3) と JavaServer Pages (JSP) ファイル (JSP 仕様レベル 1.2) に Web アプリケーション・サポートを提供します。
- Web アプリケーション・デプロイメント・ユーティリティー (J2EE バージョン 1.3)。 Enterprise Archive (.ear) ファイル、Web Archive (.war) ファイル、および Java Archive (.jar) ファイルを使用するアプリケーションのデプロイメントを提供します。

アプリケーション・デプロイメント環境および Web アプリケーション・パッケージ化ツールとサービスについて詳しくは、次の Web サイトを参照してください。

WebSphere Application Server



(<http://www.ibm.com/servers/eserver/series/software/websphere/wsappserver>)

WebSphere Application Server - Express V5.1



(<http://www.ibm.com/servers/eserver/series/software/websphere/wsappserver/express/indexexp51.html>)

WebSphere Application Server - Express V5



(<http://www.ibm.com/servers/eserver/series/software/websphere/wsappserver/express/indexexp50.html>)

HTTP Server for iSeries との対話

IBM[®] Survey Creator を実行するには、IBM HTTP Server for iSeries (5722-DG1) をインストールし、構成する必要があります。WebSphere[®] Application Server に付属の内部 HTTP サーバーを使用することはできません。WebSphere Application Server の内部 HTTP サーバーは、実動を目的としておらず、実動アプリケーションに必要なレベルのセキュリティ、機能、およびパフォーマンスを備えていません。

IBM HTTP Server でアプリケーションに要求を送るには、IBM HTTP Server プラグイン・モジュール (WebSphere 対応) を使用するように構成しておく必要があります。このプラグインにより、アプリケーション・サーバーは IBM HTTP Server に接続して IBM HTTP Server が提供するサービスを利用することができます。この関連付けがセットアップされると、IBM HTTP Server にアプリケーション要求を送ることができるようになります。プラグインは、アプリケーション要求を認識してアプリケーション・サーバーに送り、アプリケーション・サーバーがその要求をアプリケーションに送ります。また、IBM HTTP Server は、LDAP 用の IBM HTTP Server プラグイン・モジュール (mod_ibm_ldap) を使用するように構成することも必要です。このプラグイン・モジュールでは、特定のアプリケーション要求をアプリケーション・サーバーに送る前に、要求元を認証することができます。LDAP 認証は、プラグイン・モジュールによって実行されます。また、アプリケーションと同じディレクトリー・サーバーを使用します。アプリケーション・サーバーは、プロセス要求に利用可能な製品レベルの HTTP サーバーを持つこと、および IBM HTTP Server から提供される追加機能を持つことによって、この関連付けを利用することができます。IBM Survey Creator アプリケーションは、LDAP 用の IBM HTTP Server プラグインから提供される LDAP 認証サービスを使用することによって、追加のサーバー機能を利用します。

注: 必要な情報のセットアップには、IBM Web 管理デプロイメント・ウィザードを使用することをお勧めします。このウィザードは、プラグイン情報を作成および更新して、HTTP サーバーとアプリケーション・サーバー間の関係が設定されるようにします。また、HTTP サーバー内の必要なすべての LDAP 情報も更新します。

iSeries ディレクトリー・サーバー (LDAP) との対話

LDAP ディレクトリーは、特定の順序で配置されたオブジェクトに関する情報のリストであり、それぞれのオブジェクトの詳細を提供します。これらのオブジェクトの参照には、識別名 (DN) 属性を使用します。LDAP ディレクトリーは、汎用のリレーショナル・データベースとは異なる特性を持つ特殊なデータベースです。例えば、LDAP ディレクトリーは、更新 (書き込み) 回数よりもアクセス (読み取りまたは検索) 回数のほうが多いという特性があります。

IBM^(R) Survey Creator アプリケーションは、認証メカニズムとして LDAP ディレクトリー・サーバーを使用して、ユーザー情報を取得します。既存の LDAP ディレクトリーがある場合にそれを使用したり、新しいディレクトリーをセットアップしたりすることができます。IBM Survey Creator は、ディレクトリーに含まれているユーザーの名前値を検索して情報を取得し、その情報を使用してアプリケーションにアクセスしようとしているユーザーを認証します。デフォルトでは、LDAP サーバーは iSeries 上で自動的に構成されますが、ネットワーク内に別のサーバーがすでにある場合は、使用したいサーバーを選択することもできます。LDAP サーバーがアプリケーション・サーバーと同じ iSeries サーバー上にある必要はありません。さらに、IBM Survey Creator と一緒に Domino LDAP サーバーを使用することもできます。

LDAP サーバーは TCP/IP でアクセス可能です。LDAP サーバーのセットアップおよび管理タスクの大半は iSeries ナビゲーターで実行できます。

iSeries ディレクトリー・サーバー (LDAP) が IBM Telephone Directory V5.2 と IBM Welcome Page V1.1 を使用方法について詳しくは、次のトピックを参照してください。

- IBM Telephone Directory を使用した LDAP との対話 (Interaction with LDAP using IBM Telephone Directory)
- IBM Welcome Page を使用した LDAP との対話 (Interaction with LDAP using IBM Welcome Page)

iSeries ディレクトリー・サーバー (LDAP) について詳しくは、次のトピックを参照してください。

- Directory Server (LDAP)
- iSeries Directory Server (LDAP)



(<http://www.ibm.com/servers/eserver/iseries/ldap>)

『Articles and Publications』のセクションには、記事、Redbooks、およびその他の関連する LDAP 資料へのリンクが記載されています。

Domino 6.0 for iSeries の LDAP との対話

iSeries ディレクトリー・サーバー (LDAP) の代わりに、Domino 6.0 for iSeries の LDAP (Domino Directory サービス) を使用することができます。

既存のディレクトリー・エントリーは、それらが標準の inetOrgPerson オブジェクト・クラスに基づいている場合に検索することができます。このオブジェクト・クラスは一般に、情報を表示したり、保管したりする場合に使用されます。この要件は、iSeries ディレクトリー・サーバー (LDAP) が提供する LDAP サーバーにおける要件と同じです。また、アプリケーションによって変更されるディレクトリー・エントリーに

は、 `ibm-itdPerson` 補助オブジェクト・クラスが追加されます。 `inetOrgPerson` クラスと `ibm-itdPerson` クラスについて詳しくは、 7 ページの『iSeries ディレクトリー・サーバー (LDAP) との対話』を参照してください。

IBM Survey Creator アプリケーションが Domino LDAP サーバーと対話する方法は、 IBM ディレクトリー・サーバーの場合と同じです。 IBM Survey Creator は、ユーザー情報を取得する認証メカニズムとして Domino を使用します。ただし、ディレクトリー・エントリーのセットアップと保守は、Domino LDAP サーバーを使用して異なる方法で行われます。相違点は、Domino は `dominoPerson` オブジェクト・クラスを使用する点です。すべてのバージョンの Domino でエントリーを表示できるように、エントリーに `dominoPerson` オブジェクト・クラスを含める必要があります。含めないと、Domino はエントリーを無視します。 IBM^(R) Survey Creator アプリケーションは、 Domino LDAP サーバーを使用するように特別に構成する必要があります。

Domino 6.0 で LDAP サーバーをセットアップして使用方法については、 Lotus Domino on iSeries の Web サイト (<http://www.ibm.com/servers/eserver/iseries/domino>)  を参照してください。

DB2 UDB for iSeries との対話

IBM^(R) Survey Creator は、DB2^(R) Universal Database を使用して、各サーベいの構成、コンテンツ、および結果情報を保管します。 WebSphere^(R) Application Server for iSeries ランタイム環境にインストールされている各 IBM Survey Creator アプリケーションは、独自のデータベースを持つように構成されます。 IBM Survey Creator アプリケーションは、データベースに保管されている情報を使用して、サーベイ情報の表示および管理を行います。

IBM Survey Creator は、データベースに対して定義済みの命名規則を使用します。命名規則は `SURVEYnnnn` という書式に従います。ここで、名前値の `nnnn` は可変値であり、数字 (0 から 9) が入ります。データベース名の有効な値は `SURVEY0000` から `SURVEY9999` です。この命名規則により、1 つの iSeries サーバーでサーベイ・アプリケーションと一緒に構成できるアプリケーション・サーバーの数は最大 10000 に制限されます。

DB2^(R) Universal Database for iSeries については、次のトピックを参照してください。

- DB2 Universal Database for iSeries

Survey の認証プロセス

IBM^(R) Survey Creator アプリケーションは、 LDAP ディレクトリー・サーバーを使用してユーザーを認証します。認証では、LDAP ディレクトリーを検索してユーザーが有効な LDAP 項目を持っているかどうかをチェックする確認プロセスが実行されます。 IBM Survey Creator アプリケーションは、ユーザーにサーベイ管理者権限または所有者権限を付与する前にユーザー認証を要求します。個々のサーベイでは、サーベイの受信前にログイン・プロセスを介してサーベイ受信者の認証を要求することもできます。

IBM Survey Creator は、IBM Business Solution アプリケーションと連動するように設計されています。 iSeries^(TM) 上の同じアプリケーション・サーバー・ランタイム環境内に複数の IBM Business Solution アプリケーションをデプロイして構成する場合、それらのアプリケーションは同じ LDAP ディレクトリー・サーバーを共有します。複数のビジネス・アプリケーションが同じアプリケーション・サーバー・ランタイム環境を共有する場合は、 IBM Telephone Directory V5.2 アプリケーションにエントリーを追加して、有効な LDAP エントリーを作成することができます。

Survey の許可プロセス

IBM^(R) Survey Creator は、許可プロセスを使用して、サーベイ管理者および所有者が指定したプロパティに基づき、ユーザーにサーベイの受信を許可するか、所有を許可するかを確認することができます。サーベイの許可プロセスの仕組みは次のとおりです。

サーベイ管理者

IBM Survey Creator は、サーベイ管理者がサーベイ・アプリケーションに入ろうとする場合は特別な許可を実行しません。LDAP サーバーの管理者グループに有効なエントリを持つすべてのユーザーには、認証が正常に終了した後、自動的にサーベイ管理者権限が付与されます。

サーベイ所有者

IBM Survey Creator は、許可検査を実行し、ユーザーがサーベイ管理者によりサーベイ所有者権限の所有者と定義されているかどうか確認します。ユーザーは、有効な LDAP エントリを持ち、認証フェーズをパススルーすることができても、サーベイ所有者権限を持つユーザーとして定義されていない場合があります。ユーザーにサーベイ所有者権限を付与するには、サーベイ管理者が「**Survey Creator 管理 (Survey Creator Administration)**」ページ上の「サーベイ所有者 (Survey Owners)」ボックスにユーザーを追加する必要があります。

サーベイ受信者

IBM Survey Creator は、サーベイ所有者によって定義されたプロパティに基づいて許可検査を実行します。このアプリケーションで、サーベイ所有者は、「**サーベイを受信する前にユーザーにログインを要求 (Require participants to login before taking the survey)**」プロパティを用いて、サーベイを受信する権限を持つユーザーを識別することができます。ユーザーがログイン・プロシージャを必要とするサーベイを受信しようとする、アプリケーションは許可検査を実行して、そのユーザーが制限ユーザーのリストに入っていないことや、許可ユーザーのリストに入っていることを確認します。また、ユーザーにサーベイ・フォームを表示する前に、そのユーザーがサーベイをまだ受信していないことも許可で確認されます。「**サーベイを受信する前にユーザーにログインを要求 (Require participants to login before taking the survey)**」プロパティが選択されていない場合、サーベイ受信者についての許可検査は実行されず、サーベイ受信者はサーベイを何度でも受信することができます。

IBM Survey Creator V1.0 のインストール

IBM Business Solutions は、iSeries^(TM) サーバーで使用可能なエンタープライズ Web アプリケーションのセットを提供します。それぞれのアプリケーションは、既存のアプリケーション、サーバー・コンポーネント、およびエンタープライズ・データと連動する、共通のビジネス・ニーズです。Web アプリケーションにより、統合 e-business ソリューションの真価を実感することができます。

IBM Business Solutions の一部として、IBM Survey Creator V1.0 アプリケーションは、IBM Welcome Page V1.1 アプリケーションとともにインストールおよび構成されます。どちらのアプリケーションも、IBM HTTP Server for iSeries の Web 管理 GUI を使用してデプロイします。インストールと構成の後、IBM Survey Creator V1.0 アプリケーションは、アプリケーション・サーバーのランタイムにデプロイされます。

注: 特定の OS/400^(R) オペレーティング・システムでは、アプリケーションのプリインストールと初期事前構成が新しい iSeries^(TM) サーバーですすでにセットアップ済みの場合もあります。IBM^(R) Welcome Page V1.1 アプリケーション、IBM Telephone Directory V5.2 アプリケーション、および IBM Survey Creator

V1.0 アプリケーションをインストールする前に、「*IBM Welcome Page*」トピックの『前提条件の確認』を参照して、ご使用の iSeriesTM ソフトウェアが最小必要要件を満たしていることを確認してください。

IBM Survey Creator V1.0 アプリケーションを使用するには、IBM Welcome Page をインストールして構成する必要があります。「Web 管理デプロイメント (Web Administration Deployment)」ウィザードを使用して IBM Survey Creator V1.0 をインストールすると、IBM Welcome Page V1.1 アプリケーションが自動的にインストールされます。

1. アプリケーションのインストール

IBM Business Solutions バージョン 1.0 の CD-ROM を使用して、アプリケーションをご使用の iSeries サーバーにインストールします。

2. IBM Business Solutions の PTF グループの取得

IBM Survey Creator V1.0 アプリケーションの初期オフリングは PTF として配布されています。「予防サービス計画 (Preventative Service Planning)」ページに、OS/400 製品の修正が含まれています。このページには IBM Business Solutions の修正も含まれています。どの PTF グループを取得しインストールする必要があるかを判断するには、「IBM Business Solutions PTF およびサポート (IBM Business

Solutions PTFs and Support)」 (<http://www-1.ibm.com/servers/eserver/series/software/bizapps/ptfs.html>) を参照してください。

3. HTTP Server の PTF の取得

HTTP Server for iSeries の PTF グループを取得すると、デプロイメント・ウィザードへのアクセス権が付与されます。どの PTF グループを取得しインストールする必要があるかを判断するには、「HTTP

Server: PTF およびサポート (HTTP Server: PTFs and Support)」 (<http://www-1.ibm.com/servers/eserver/series/software/http/services/service.htm>) を参照してください。

4. アプリケーションの構成

IBM Survey Creator V1.0 を実行する新しいアプリケーション・サーバーと HTTP サーバーを作成する場合は、HTTP サーバーの Web 管理 GUI を使用します (既存のアプリケーション・サーバーと HTTP サーバーを使用することもできます)。

5. アプリケーション・サーバー・ランタイムへのアプリケーションのデプロイ

アプリケーション・サーバーと HTTP サーバーに IBM Survey Creator V1.0 をデプロイする場合は、Web 管理 GUI でオプションを選択します。アプリケーション・サーバーと HTTP サーバーが始動すると、アプリケーションは自動的にアプリケーション・サーバーのランタイム環境にデプロイされます。

IBM Welcome Page V1.1 アプリケーション、IBM Telephone Directory V5.2 アプリケーション、および IBM Survey Creator V1.0 アプリケーションのインストール、構成、デプロイを行う方法について詳しくは、「*IBM Welcome Page V1.1*」トピックの『IBM Business Solutions のインストール』を参照してください。

IBM Survey Creator の管理者ページ

IBM[®] Survey Creator では、サーベイを作成および受信するユーザーを管理することができます。ユーザーへのサーベイ所有者権限の付与は、管理者ページからのみ行うことができます。サーベイ所有者権限を取得するためには有効な LDAP エントリを所有していなければなりません。有効な LDAP エントリにより、ユーザーは許可されたサーベイ所有者のリストに追加されます。管理者は、有効な LDAP エントリのリストからユーザーを選択し、それらのユーザーにサーベイ所有者として権限を付与することができます。管理者ページでは、ユーザーからサーベイ所有者権限を削除することもできます。

IBM Survey Creator の管理者ページにアクセスするには、次のステップを実行します。

1. Web ブラウザーで、次の URL のいずれかを指定する。

- `http://your.server.name:port/ibm-bizApps/welcome/admin.do`
- `http://your.server.name:port/ibm-bizApps/survey/manage/admin`

ここで、*your.server.name* には IBM Survey Creator がインストールされているサーバーの名前が入り、*port* にはこのアプリケーションのポート番号が入ります。IBM Welcome Page アプリケーションを使用せずに IBM Survey Creator の管理者ページにアクセスしたい場合は、2 つ目の URL を使用します。

2. 「IBM Survey Creator」をクリックする。

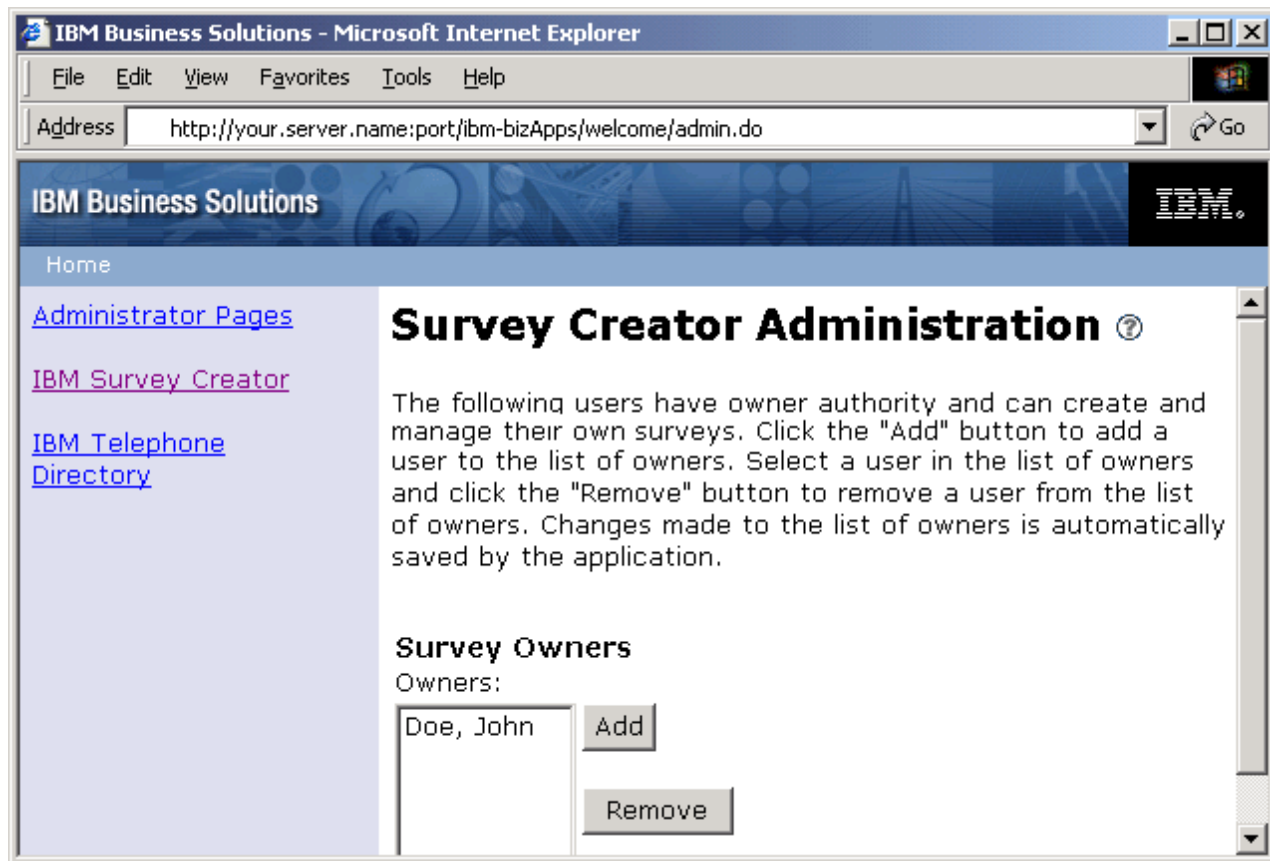

詳しくは、次のトピックを参照してください。

12 ページの『サーベイ所有者の追加』

管理者ページを使用してユーザーにサーベイ所有者権限を付与する方法については、このトピックを参照してください。

12 ページの『サーベイ所有者の削除』

管理者ページを使用してユーザーからサーベイ所有者の権限を削除する方法については、このトピックを参照してください。

認証、許可、および LDAP については詳しくは、次のトピックを参照してください。

- 8 ページの『Survey の認証プロセス』
- 9 ページの『Survey の許可プロセス』

- 7 ページの『iSeries ディレクトリー・サーバー (LDAP) との対話』

注: IBM Survey Creator の管理者ページにアクセスできるのは、許可ユーザーのみです。管理者ページにアクセスしようとする、有効なユーザー名とパスワードでログインすることを求めるプロンプトが表示されます。ユーザー名とパスワードは、LDAP サーバーの管理者グループで定義されていなければなりません。

サーベイ所有者の追加

「サーベイ所有者 (Survey Owners)」リストにユーザーを追加するには、ディレクトリーを検索し、「追加」ボタンを使用します。「サーベイ所有者 (Survey Owners)」リストには、サーベイ所有者権限を持つ許可ユーザーの名前が含まれています。サーベイ所有者権限を所有している場合は、サーベイの検索、作成、管理のほか、結果と情報の保管も行うことができます。

IBM^(R) Survey Creator の管理者ページを使用してユーザーを追加するには、次のステップを実行します。

1. IBM Survey Creator の管理者ページにアクセスするには、Web ブラウザーに次の URL を入力する。
`http://your.server.name:port/ibm-bizApps/welcome/admin.do`

ここで、*your.server.name* には IBM Survey Creator がインストールされているサーバーの名前が入り、*port* はインストール時に指定したポート番号が入ります。

2. 「**IBM Survey Creator**」をクリックする。
3. 「**追加**」をクリックする。
4. 「**サーベイ所有者の追加 (Add Survey Owners)**」ページが表示されます。ここで、管理者はディレクトリーでユーザーを検索し、「サーベイ所有者 (Survey Owners)」リストにそのユーザーを追加することができます。
5. 次のいずれかの方法で、ユーザーを検索する。
 - テキスト・フィールドに、*last name* または *last name, first name* の形式でユーザーの名前を入力する。
 - テキスト・フィールドに単一の文字またはストリングを入力し、ディレクトリー全体でユーザーを検索する。例えば、テキスト・フィールドに“A”と入力し、ディレクトリー内で、その文字から始まるラストネームをすべて検索します。
6. 検索結果から、「サーベイ所有者 (Survey Owners)」リストに追加するユーザーを選択し、「**OK**」をクリックする。「**IBM Survey Creator 管理 (IBM Survey Creator Administration)**」ページに、更新された「サーベイ所有者 (Survey Owners)」リストが表示されます。

サーベイ所有者の削除

「**Survey Creator 管理 (Survey Creator Administration)**」ページの「サーベイ所有者 (Survey Owners)」リストからユーザーを削除するには、「**除去**」ボタンを使用します。「サーベイ所有者 (Survey Owners)」リストには、許可ユーザーの名前が含まれています。「サーベイ所有者 (Survey Owners)」リストからユーザーを削除すると、そのユーザーはサーベイを作成および管理する権限を失います。

IBM^(R) Survey Creator の管理者ページを使用してユーザーを削除するには、次のステップを実行します。

1. IBM Survey Creator の管理者ページにアクセスするには、Web ブラウザーに次の URL を入力する。
`http://your.server.name:port/ibm-bizApps/welcome/admin.do`

ここで、*your.server.name* には IBM Survey Creator がインストールされているサーバーの名前が入り、*port* はインストール時に指定したポート番号が入ります。

2. 「IBM Survey Creator」をクリックする。
3. 「サーベイ所有者 (Survey Owners)」リストから削除したいユーザーを選択する。
4. 「除去」をクリックする。

IBM Survey Creator V1.0 の所有者ページ

サーベイの作成および管理には、IBM Survey Creator の所有者ページを使用します。ユーザーがサーベイ所有者権限を取得するためには、サーベイ管理者が管理者ページで「サーベイ所有者 (Survey Owners)」ボックスにそのユーザーを追加することが必要です。

IBM Survey Creator の所有者ページにアクセスするには、次のステップを実行します。

- Web ブラウザーで、次の URL のいずれかを指定する。
 - `http://your.server.name:port/ibm-bizApps/welcome`
 - `http://your.server.name:port/ibm-bizApps/survey/owner/secure`

ここで、*your.server.name* には IBM Survey Creator がインストールされているサーバーの名前が入り、*port* には、このアプリケーション・サーバーのポート番号が入ります。IBM Welcome Page アプリケーションを使用せずに IBM Survey Creator の所有者ページにアクセスしたい場合は、2 つ目の URL を使用します。

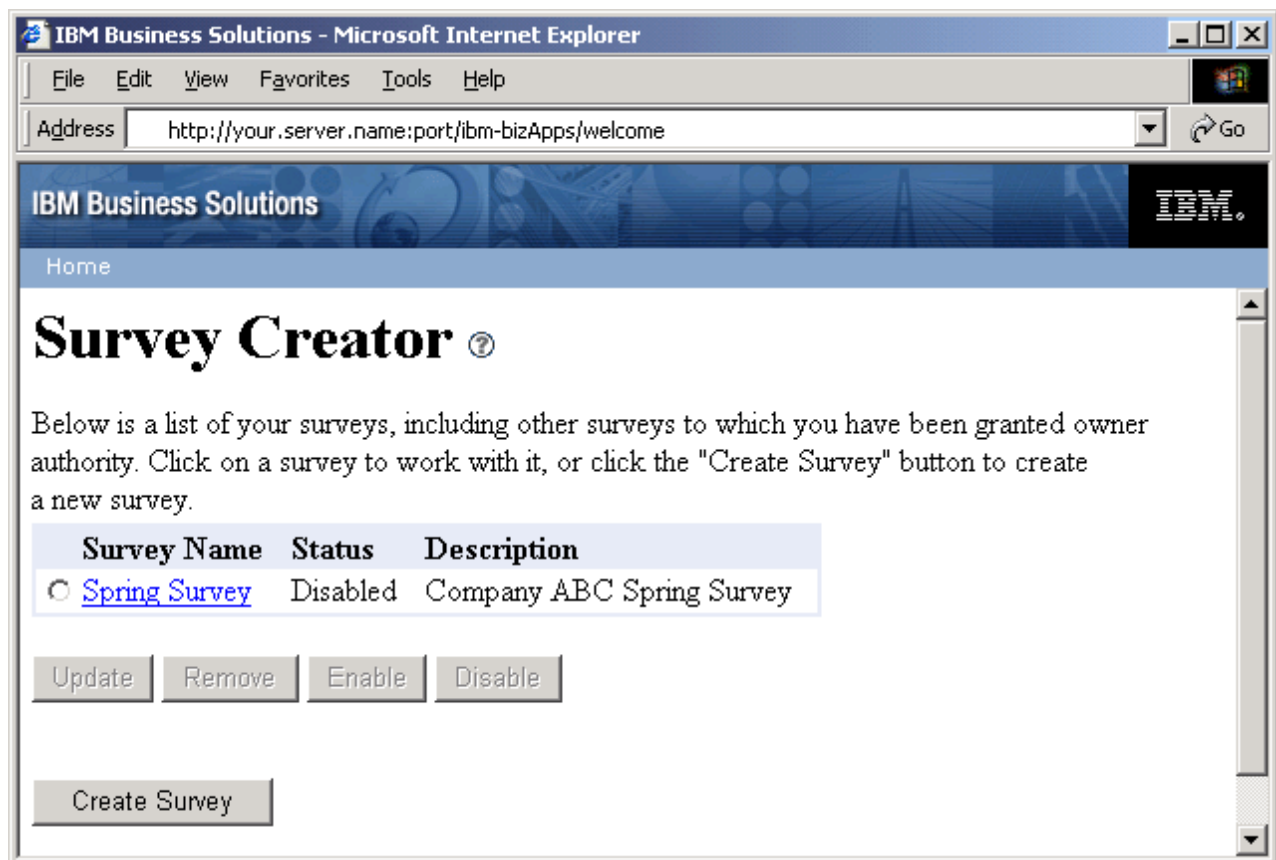

サーベイ機能の多くは、サーベイが使用可能か、使用不可かに基づきます。「使用可能 (Enable)」ボタンと「使用不可 (Disable)」ボタンの機能は、次のとおりです。

- 使用可能 (Enable) - 使用可能サーベイは、削除または更新することはできませんが、ユーザーが受信することは可能です。
- 使用不可 - 使用不可サーベイは、削除または更新することはできますが、ユーザーが受信することはできません。

サーベイの作成と管理について詳しくは、次のトピックを参照してください。

『サーベイの作成』

新規サーベイの作成について詳しくは、このトピックを参照してください。

18 ページの『サーベイの更新』

既存のサーベイの更新について詳しくは、このトピックを参照してください。

18 ページの『サーベイのプレビュー』

ユーザーがサーベイを受信する前のサーベイのプレビューについて詳しくは、このトピックを参照してください。

19 ページの『サーベイの結果』

投入されたサーベイの結果および機能の表示について詳しくは、このトピックを参照してください。

19 ページの『サーベイの削除』

既存のサーベイの削除について詳しくは、このトピックを参照してください。

21 ページの『サーベイ受信者用のサーベイ URL の使用』

サーベイ受信者へのサーベイ URL の投入について詳しくは、このトピックを参照してください。

20 ページの『サーベイを受信できるユーザーと受信できないユーザーの定義』

サーベイを受信できるユーザーまたは受信できないユーザーの定義方法について詳しくは、このトピックを参照してください。

サーベイの質問の使用について詳しくは、次のトピックを参照してください。

- 16 ページの『サーベイの質問のタイプ』
- 16 ページの『質問の追加』
- 17 ページの『質問の更新』
- 17 ページの『質問の削除』

サーベイの作成

個別設定のサーベイの作成および情報の保管には、「**サーベイの作成 (Create Survey)**」ページを使用します。ユーザーにログインを要求することでサーベイの受信を許可するユーザーと許可しないユーザーを指定したり、(ログインを要求せずに) サーベイを匿名で投入したりすることができます。 * のマークが付いているフィールドはすべて必須フィールドで、値を入力する必要があります。

IBM^(R) Survey Creator アプリケーションを使用してサーベイを作成するには、次のステップを実行します。

1. IBM Survey Creator の所有者ページにアクセスするには、Web ブラウザーに次の URL を入力する。

`http://your.server.name:port/ibm-bizApps/welcome`

ここで、*your.server.name* には IBM Survey Creator がインストールされているサーバーの名前が入り、*port* には、このアプリケーション・サーバーのポート番号が入ります。

2. 「**IBM Survey Creator**」をクリックする。
3. 「**サーベイの作成 (Create Survey)**」をクリックする。
4. 「**サーベイの作成 (Create Survey)**」 ページで、サーベイのプロパティを指定する。
 - 「**サーベイ・エレメント (Survey Element)**」 フィールド:
 - **非表示説明 (Hidden description)** - サーベイを説明するテキストを入力するか、サーベイに関する一般的なコメントを記述します。
 - **タイトル (Title)** - ページの最上部に表示されるサーベイの名前を入力します。
 - **概要 (Introduction)** - サーベイに関する概要を入力します。このテキストは、サーベイのタイトルの下に表示されます。
 - **終了 (Closing)** - このテキストは、最後の質問の後、サーベイの一番下に表示されます。
 - **サーベイ完了時の宛先 URL (Destination URL upon survey completion)** - このフィールドのテキストは、サーベイを正常に受け取ったときにそのサーベイの受信者がジャンプする URL 値 (<http://www.ibm.com>) を表します。このフィールドを空のままにしておくと、IBM Survey Creator アプリケーションは「**ありがとうございます (Thank You)**」 ページを表示し、サーベイ所有者を Web サイトにジャンプさせません。
 - 「**セキュリティ**」 フィールド:
 - **追加所有者 (Additional owners)** - このフィールドには、サーベイのサーベイ所有者権限を持つ追加ユーザーをリストします。
 - **サーベイを受信する前にユーザーにログインを要求 (Require participant to login before taking a survey)** - サーベイを受信する前にサーベイ・ユーザーにログインを要求する場合にこのプロパティを選択します。ログインを要求されたユーザーがサーベイを受信できるのは 1 回のみです。このフィールドを選択しないままにしておくと、サーベイ受信者はログインせずに、サーベイを何度でも受信することができます。
 - **制限ユーザー (Restricted participants)** - このフィールドには、サーベイの受信またはサーベイへの関与を制限するユーザーをリストします。ユーザーを制限するには、「**追加**」をクリックし、制限したいユーザーを検索します。このリストからユーザーを削除するには、「**除去**」をクリックします。
 - **許可ユーザー (Allowed Participants)** - このフィールドには、サーベイを受信できるユーザーをリストします。ディレクトリーを検索してユーザーをリストに追加するには、「**追加**」をクリックします。選択したユーザーを削除するには、「**除去**」をクリックします。
5. 「**作成**」をクリックする。
6. サーベイが作成されます。サーベイを完了するには、質問を追加する必要があります。

質問の追加、更新、除去について詳しくは、次のトピックを参照してください。

- 16 ページの『**質問の追加**』
- 17 ページの『**質問の更新**』
- 17 ページの『**質問の削除**』

サーベイを受信できるユーザーと受信できないユーザーの定義について詳しくは、次のトピックを参照してください。

- 20 ページの『**サーベイを受信できるユーザーと受信できないユーザーの定義**』

サーベイの質問のタイプ

IBM[®] Survey Creator アプリケーションを使用して、数多くの質問をさまざまなフォーマットで作成することができます。IBM Survey Creator では、新規または既存のサーベイの質問の追加、削除、編集、配置変更を行うことができます。

サーベイ所有者が利用できる質問のタイプは次のとおりです。

- **1 つを選択 (縦) (Select One (Vertical))** - この質問は、縦列形式の選択項目のリストから構成されます。
- **1 つを選択 (横) (Select One (Horizontal))** - この質問は、横行形式の選択項目のリストから構成されます。
- **1 つを選択 (メニュー) (Select One (Menu))** - この質問は、単一のドロップダウン・メニューの選択項目のリストから構成されます。
- **すべて選択 (縦) (Select All (Vertical))** - この質問は、サーベイ受信者が複数の回答を選択できる縦列形式の選択項目のリストから構成されます。
- **すべて選択 (横) (Select All (Horizontal))** - この質問は、サーベイ受信者が複数の回答を選択できる横行形式の選択項目のリストから構成されます。
- **無制限のテキスト (最大 512 文字) (Open-Ended Text (512 Characters Max))** - この質問は、サーベイ受信者が 512 文字以下の回答を入力できるオープン・フィールドから構成されます。
- **無制限のテキスト域 (最大 1024 文字) (Open-Ended Text Area (1024 Characters Max))** - この質問は、サーベイ受信者が 1024 文字以下の回答を入力できるオープン・フィールドから構成されます。この質問タイプは、回答が長くなる可能性がある場合に使用します。
- **数値 (Numeric Value)** - この質問は、年齢の入力を求める場合など、サーベイ受信者が数値を入力できる 1 つのオープン・フィールドから構成されます。
- **データ・ブロック (Data Block)** - この質問は、サーベイ所有者がフィールドごとに 512 文字以下の複数の回答を入力できる、複数のオープン・フィールドから構成されます。この質問タイプは、住所など、複数行からなる回答に使用します。

質問の追加、更新、除去については、次のトピックを参照してください。

『質問の追加』

サーベイの質問の追加について詳しくは、このトピックを参照してください。

17 ページの『質問の更新』

サーベイの質問の更新について詳しくは、このトピックを参照してください。

17 ページの『質問の削除』

サーベイの質問の削除について詳しくは、このトピックを参照してください。

質問の追加

IBM[®] Survey Creator アプリケーションを使用して新規サーベイに質問を追加するには、次のステップを実行します。

1. 「**サーベイの作成 (Create Survey)**」ページに指定されている手順に従う。「**質問の追加 (Add Questions)**」ページが自動的に表示されます。
2. 「**質問の追加 (Add Question)**」をクリックする。
3. 作成したい質問のタイプを選択し、「**次へ**」をクリックする。

4. 「質問の追加 (Add Questions)」ページの「質問文 (Question Text)」フィールドと「回答 (Answer(s))」フィールド、および必要なその他のオプションに入力する。
5. 「完了」をクリックする。

IBM Survey Creator アプリケーションを使用して既存のサーベイに質問を追加するには、次のステップを実行します。

1. サーベイを選択し、「更新」をクリックする。
2. 「質問 (Questions)」タブをクリックする。
3. 「質問の追加 (Add Question)」をクリックする。
4. 作成したい質問のタイプを選択し、「次へ」をクリックする。
5. 「質問の追加 (Add Questions)」ページの「質問文 (Question Text)」フィールドと「回答 (Answer(s))」フィールド、および必要なその他のオプションに入力する。
6. 「完了」をクリックする。

「質問の追加 (Add Question)」ページ上の使用可能なその他のオプションは、次のとおりです。

- 「その他」の選択肢を含む (Include “Other” choice) - 質問の最後の回答を「その他」にする場合は、「はい」を選択します。「その他」の回答には、ユーザーが既定の回答とは異なる回答を入力することができます。
- 必須質問 (Required question) - この質問を必須にする場合は、「はい」を選択します。サーベイ受信者は、この質問に回答しなければサーベイを投入できません。 * が付いている質問が必須の質問です。
- 「コメント」テキスト・ボックスを含む (Include “Comments” textbox) - 選択可能な回答のリストの下に追加テキスト・ボックスを作成して表示する場合は、「はい」を選択します。このテキスト・ボックスを使って、サーベイ受信者は質問に追加情報やコメントを追加することができます。
- パススルー HTML (Passthrough HTML) - このフィールドは、HTML タグを含めることのできるテキストを表します。この機能を使用して、テキストのボールド化やリストの作成など、サーベイ受信者は HTML を使用して回答をフォーマット設定することができます。このテキストは、サーベイに関する質問テキストの上に表示されます。

質問の更新

IBM^(R) Survey Creator アプリケーションを使用して既存のサーベイの質問を更新するには、次のステップを実行します。

1. 既存のサーベイを選択し、「更新」をクリックする。
2. 「質問 (Questions)」タブをクリックする。
3. 更新したい質問を選択し、「編集」をクリックする。既存の質問を選択し「上に移動」ボタンまたは「下に移動」ボタンをクリックして、サーベイの質問の順序を変更することもできます。
4. 質問の情報を編集する。
5. 「変更の保管 (Save Changes)」をクリックする。

質問の削除

IBM^(R) Survey Creator アプリケーションを使用してサーベイの質問を削除するには、次のステップを実行します。

1. 既存のサーベイを選択し、「更新」をクリックする。
2. 「質問 (Questions)」タブをクリックする。
3. 削除したいサーベイの質問を選択する。

4. 「除去」をクリックする。

サーベイのプレビュー

サーベイ受信者に表示するビューに新規または既存のサーベイをプレビューするには、「**プレビュー (Preview)**」タブを使用します。「**プレビュー (Preview)**」タブを使用して、サーベイを使用可能にしてユーザーが受信できる状態にする前に、最終のサーベイを表示することができます。サーベイは、使用不可、使用可能の状態にかかわらず、プレビューすることができます。

IBM^(R) Survey Creator アプリケーションを使用してサーベイをプレビューするには、次のステップを実行します。

1. IBM Survey Creator の所有者ページにアクセスするには、 Web ブラウザーに次の URL を入力する。
`http://your.server.name:port/ibm-bizApps/welcome`

ここで、*your.server.name* には IBM Survey Creator がインストールされているサーバーの名前が入り、*port* には、このアプリケーション・サーバーのポート番号が入ります。
2. 「**IBM Survey Creator**」をクリックする。
3. 使用不可のサーベイをプレビューするには、既存のサーベイをクリックして「**更新**」をクリックするか、サーベイ名のハイパーリンクをクリックする。使用可能なサーベイをプレビューするには、サーベイ名のハイパーリンクをクリックします。
4. 「**プレビュー (Preview)**」タブをクリックする。

注: これはサーベイ受信者が表示するレプリカ・ビューであるため、「**サーベイの投入 (Submit Survey)**」ボタンと「**フォームのリセット (Reset Form)**」ボタンはアクティブになりません。サーベイ所有者はこのページからサーベイを投入することはできません。

サーベイの更新

既存のサーベイを更新して情報を保管する場合は、「**更新**」ボタンを使用します。サーベイ所有者は、サーベイが使用不可の場合のみ、既存のサーベイを編集、表示、および管理することができます。

IBM^(R) Survey Creator アプリケーションを使用してサーベイを更新するには、次のステップを実行します。

1. IBM Survey Creator の所有者ページにアクセスするには、 Web ブラウザーに次の URL を入力する。
`http://your.server.name:port/ibm-bizApps/welcome`

ここで、*your.server.name* には IBM Survey Creator がインストールされているサーバーの名前が入り、*port* には、このアプリケーション・サーバーのポート番号が入ります。
2. 「**IBM Survey Creator**」をクリックする。
3. 所有する既存のサーベイのリストから、更新したいサーベイを選択する。
4. 「**更新**」をクリックする。
5. 「**プロパティ**」タブでサーベイ情報を編集し、「**変更の保管 (Save Changes)**」をクリックする。

既存のサーベイの質問の更新について詳しくは、次のトピックを参照してください。

- 17 ページの『質問の更新』

サーベイの結果

サーベイの結果を表示するには、「結果」タブをクリックします。投入されたサーベイの結果は、サーベイの使用可能、使用不可の状態にかかわらず表示することができますが、結果のクリアまたはエクスポートは、サーベイが使用不可になっていなければ行えません。回答の選択項目を選択した合計数または入力されたテキスト回答の合計数が、関連するそれぞれの質問の左側に表示されます。

IBM^(R) Survey Creator アプリケーションを使用してサーベイの結果を表示するには、次のステップを実行します。

1. IBM Survey Creator の所有者ページにアクセスするには、 Web ブラウザーに次の URL を入力する。
`http://your.server.name:port/ibm-bizApps/welcome`

ここで、*your.server.name* には IBM Survey Creator がインストールされているサーバーの名前が入り、*port* には、このアプリケーション・サーバーのポート番号が入ります。

2. 「**IBM Survey Creator**」をクリックする。
3. 既存のサーベイのリストから、サーベイ名のハイパーリンクをクリックする。
4. 「結果」タブをクリックする。投入されたサーベイの結果が表示されます。

「結果」タブを使用して使用不可の状態のサーベイの結果をクリアするには、次のステップを実行します。

1. 既存のサーベイのリストから、サーベイ名のハイパーリンクをクリックする。
2. 「結果」タブをクリックする。
3. 「**結果のクリア (Clear Results)**」をクリックする。

「結果」タブを使用して使用不可の状態のサーベイの結果を表形式でエクスポートするには、次のステップを実行します。

1. 既存のサーベイのリストから、サーベイ名のハイパーリンクをクリックする。
2. 「結果」タブをクリックする。
3. 「**結果のエクスポート (Export Results)**」をクリックする。
4. プロンプトが表示されたら、任意のアプリケーションを使用して .csv ファイルを開くか、ファイルをディレクトリーに保管する。

注: Comma Separated Value ファイル (.csv) は、投入されたサーベイの結果を表形式にするため、データベースやスプレッドシート・アプリケーションなど、別の表指向のアプリケーションへの入力として保管することができます。

サーベイの削除

古くなったサーベイや不要なサーベイを削除して情報を管理するには、「除去」ボタンを使用します。「除去」ボタンがアクティブになるのは、サーベイが使用不可の場合のみです。

IBM^(R) Survey Creator アプリケーションを使用してサーベイを削除するには、次のステップを実行します。

1. IBM Survey Creator の所有者ページにアクセスするには、 Web ブラウザーに次の URL を入力する。
`http://your.server.name:port/ibm-bizApps/welcome`

ここで、*your.server.name* には IBM Survey Creator がインストールされているサーバーの名前が入り、*port* には、このアプリケーション・サーバーのポート番号が入ります。

2. 「**IBM Survey Creator**」をクリックする。

3. サーベイ名の横のラジオ・ボタンをクリックして、削除したいサーベイを選択する。
4. サーベイの状態が使用可能に設定されている場合は、「**使用不可 (Disable)**」をクリックする。
5. 「**除去**」をクリックする。

サーベイを受信できるユーザーと受信できないユーザーの定義

サーベイを受信できるユーザーと受信できないユーザーを指定するには、「**サーベイを受信する前にユーザーにログインを要求 (Require participants to login before taking the survey)**」チェック・ボックスを選択します。また、管理者以外のユーザーに、管理者が作成したサーベイに対するサーベイ所有者権限を付与することもできます。

サーベイ受信者を検索するには、次のステップを実行します。

1. IBM^(R) Survey Creator の所有者ページにアクセスするには、Web ブラウザーに次の URL を入力する。

`http://your.server.name:port/ibm-bizApps/welcome`

ここで、*your.server.name* には IBM Survey Creator がインストールされているサーバーの名前が入り、*port* には、このアプリケーション・サーバーのポート番号が入ります。

2. 「**IBM Survey Creator**」をクリックする。
3. 「**サーベイの作成 (Create Survey)**」をクリックするか、既存のサーベイを選択して「**更新**」をクリックする。
4. 「**セキュリティ**」セクションで、次のオプション選択項目について「**追加**」をクリックして、サーベイを受信できるユーザーと所有できるユーザーを定義する。
 - **追加所有者 (Additional Owners)** - このフィールドは、管理者以外にサーベイのサーベイ所有者権限を付与したいユーザーのリストを表します。
 - **制限ユーザー (Restricted Participants)** - このフィールドは、サーベイの受信を制限するユーザーのリストを表します。このフィールドをアクティブにするには、「**サーベイを受信する前にユーザーにログインを要求 (Require participants to login before taking the survey)**」フィールドと「**サーベイの受信を制限するユーザー (Restrict the following participants from taking my survey)**」フィールドが選択されている必要があります。
 - **許可ユーザー (Allowed Participants)** - このフィールドは、サーベイの受信を許可するユーザーのリストを表します。このフィールドをアクティブにするには、「**サーベイを受信する前にユーザーにログインを要求 (Require participants to login before taking the survey)**」フィールドと「**サーベイの受信を許可するユーザー (Allow the following participants to take my survey)**」フィールドが選択されている必要があります。
5. 検索フィールドに、ユーザー名を指定して「**検索**」をクリックする。次のいずれかの方法で、ユーザーを検索します。
 - テキスト・フィールドに、last name または last name, first name の形式でユーザーの名前を入力する。
 - テキスト・フィールドに単一の文字またはストリングを入力し、ディレクトリー全体でユーザーを検索する。例えば、テキスト・フィールドに“A”と入力し、ディレクトリー内で、その文字から始まるラストネームをすべて検索します。
6. ユーザーを選択し、「**OK**」をクリックする。指定のリスト・ボックスにユーザーが追加されます。

サーベイ受信者用のサーベイ URL の使用

サーベイ受信者に新規または既存のサーベイ用の URL を送信することができます。サーベイが作成されると、特定の URL パス、ファイル、および照会ストリングが生成されて、サーベイ受信者はサーベイにアクセスできるようになります。この URL パス、ファイル、およびクエリー・ストリングは、「プロパティ」タブの「URL パスとファイル名 (URL path and file name)」フィールドに入ります。ユーザーがサーベイを受信するには、サーベイが使用可能な状態になっていなければなりません。

IBM^(R) Survey Creator アプリケーションを使用してサーベイ受信者に URL を送信するには、次のステップを実行します。

1. IBM Survey Creator の所有者ページにアクセスするには、Web ブラウザーに次の URL を入力する。
`http://your.server.name:port/ibm-bizApps/welcome`

ここで、*your.server.name* には IBM Survey Creator がインストールされているサーバーの名前が入り、*port* には、このアプリケーション・サーバーのポート番号が入ります。

2. 「IBM Survey Creator」をクリックする。
3. ユーザーに送信したいサーベイ名の横のラジオ・ボタンをクリックし、「使用可能 (Enable)」をクリックする。
4. サーベイ名のハイパーリンクをクリックする。
5. 「プロパティ」タブの「URL パスとファイル名 (URL path and file name)」フィールドに、サーベイ受信者がサーベイにアクセスできるアドレスを指定する。

注: URL は、スキーム、サーバー名、パス、ファイル名、および照会ストリングから構成されます。例えば、`http://www.myhost.ibm.com:80/survey/taker/views/survey.jsp?id=100` は、スキーム `http://www.myhost.ibm.com:80` (ここで、`www.myhost.ibm.com` はサーバー名、80 はポート番号を表します)、パス `survey/taker/views/secure/`、ファイル名 `survey.jsp`、照会ストリング `?id=100` から構成されています。スキームとサーバー名の値は、ネットワーク内での Web サーバーのセットアップ方法と、サーベイへのアクセス方法によって異なります。例えば、サーベイ受信者がサーベイにアクセスするには Secure Socket Layer (SSL) を使用するか、ファイアウォールを通らなければならない場合、サーベイ受信者に送信する URL は、管理者が使用する URL と異なります。

6. このアドレスを Web ページに載せるか、E メールを使用してサーベイ受信者に送信して、サーベイ受信者がこのサーベイにアクセスできるようにする。

IBM Survey Creator V1.0 の使用によるサーベイの受信

IBM^(R) Survey Creator では、サーベイ所有者が作成したフォームを使用してサーベイを受信および投入することができます。ユーザーが受信して投入した各サーベイの結果は、DB2 UDB for iSeries^(TM) に保管されます。サーベイ受信者は、サーベイ所有者から E メールで送られた URL、または Web サイトに公開されている URL を通してサーベイにアクセスします。

サーベイの回答を投入するには、必須の質問すべてに答えなければなりません。* が付いている質問が必須の質問です。

IBM Survey Creator アプリケーションを使用してサーベイを受信するには、次のステップを実行します。

1. リンクをクリックするか、サーベイ所有者から送られたサーベイの URL を Web ブラウザーに貼り付ける。
2. プロンプトが表示されたら、ログインする。
3. サーベイ・フォームの質問に答える。

4. 「投入」をクリックする。
5. 成功したことを示す確認ページが表示されます。

IBM Survey Creator V1.0 のトラブルシューティング



IBM^(R) Survey Creator V1.0 アプリケーションに関する問題のトラブルシューティングを開始する前に、次の点について確認し、アプリケーションを使用する場合の一般的な問題の解決に活用してください。

- 前提条件となる製品がすべてインストールされていますか。詳しくは、「*IBM Welcome Page V1.1*」トピックの『前提条件の確認』を参照してください。
- LDAP サーバーは始動していますか。
- IBM Welcome Page アプリケーションは開始されていますか。
- IBM Survey Creator アプリケーションは開始されていますか。
- アプリケーション・サーバーは始動していますか。
- HTTP サーバーは始動していますか。

アプリケーションに関する問題が解決されない場合は、次のトラブルシューティングを参照してください。

セットアップのトラブルシューティング

問題	原因	解決策
「ldap_search: アクセス権が不十分です (ldap_search: Insufficient access)」というメッセージが表示されて、インストールが失敗する。	入力した LDAP サーバーの管理者パスワードが誤っています。	正しいパスワードを入手するか、パスワードを再設定してください。
セットアップ・スクリプトが失敗し、「ldap_search: 該当するオブジェクトがありません。LDAP 設定の確認のエラー 32 (ldap_search: No such object Error 32 verifying LDAP settings)」というメッセージが表示される。	LDAP サーバーに基本 DN が存在していないことに問題がある可能性があります。	LDAP サーバーの基本構成に問題がある可能性があります。

<p>事前インストール済みで事前構成済みの iSeries^(TM) サーバーに対し GO LICPGM コマンドを実行すると製品 5722-BZ1 がリストされるが、Admin HTTP Server のウィザードを使用して新規の WebSphere^(R) Application Server を作成するときに IBM Survey Creator 1.0 アプリケーションをインストールするためのオプションが表示されない。</p>	<p>IBM Survey Creator V1.0 がご使用のサーバーにインストールされていません。</p>	<p>IBM Survey Creator V1.0 アプリケーションをインストールしてください。IBM Survey Creator V1.0 アプリケーションの初期オフリングは PTF として配布されています。HTTP Server for iSeries の PTF グループには、HTTP Server の修正と、IBM Telephone Directory V5.2 や IBM Welcome Page V1.1 などのその他の OS/400^(R) 製品の修正が含まれています。どの PTF グループを取得してインストールする必要があるかを判別するには、次のトピックを参照してください。</p> <ul style="list-style-type: none"> • HTTP Server: PTF およびサポート (HTTP Server: PTFs and Support)  http://www.ibm.com/servers/eserver/series/software/http/services/service.htm • IBM Business Solutions PTF およびサポート (IBM Business Solutions PTFs and Support)  http://www.ibm.com/servers/eserver/series/software/bizapps/ptfs.html
---	---	--

認証のトラブルシューティング

問題	原因	解決策
<p>ログインできない。</p>	<p>このアプリケーションでは、ユーザー ID とパスワードに、HTTP サーバーが使用するジョブ CCSID にマップされる文字が含まれている必要があります。これらの文字が含まれていないと、認証は失敗します。</p>	<p>ご使用の文字が、HTTP サーバーが使用するジョブ CCSID にマップされることを確認してください。HTTP サーバーのジョブ CCSID を判別するには、OS/400 コマンド行に WRKACTJOB と入力し、「ジョブ定義属性の表示 (Display job definition attributes)」を選択します。HTTP サーバーの CCSID は、HTTP サーバーのデフォルト FSCCSID ディレクティブによって決定されます。詳しくは、『注意と制限』を参照してください。</p>

<p>URL が失敗する、またはアプリケーションが表示されない。</p>	<p>IBM Welcome Page アプリケーションが開始されていないと、URL は失敗します (http://your.server.name:port/ibm-bizApps/welcome-home.doまたは http://your.server.name:port/ibm-bizApps/welcome-admin.do)。 IBM Welcome Page アプリケーションを開始しても IBM Survey Creator アプリケーションを開始していないと、やはり問題が発生します。 IBM Survey Creator アプリケーションが実行されていない場合、 Welcome Page アプリケーションは IBM Survey Creator アプリケーションへのリンクを持ちません。</p>	<p>IBM Welcome Page アプリケーションと IBM Survey Creator アプリケーションを開始してください。</p>
<p>アプリケーションへの要求が失敗する。</p>	<p>WebSphere Application Server に付属の内部 HTTP サーバーを使用して IBM Survey Creator V1.0 アプリケーションを参照すると、アプリケーションへの特定の要求が失敗します。</p>	<p>アプリケーションを参照するには、関連する IBM HTTP Server を使用する 必要があります。新規アプリケーション・サーバー・インスタンスの作成時には、 LDAP サーバー認証のセキュリティ・ディレクティブがセットアップされ、 IBM Survey Creator アプリケーションで要求されます。 WebSphere Application Server の内部 HTTP サーバーでは、必要なセキュリティ・ディレクティブがセットアップされないため、内部 HTTP サーバーを使用するとアプリケーションへの特定の要求が失敗します。詳しくは、6 ページの『HTTP Server for iSeries との対話』を参照してください。</p>

使用に関するトラブルシューティング

問題	原因	解決策
<p>アプリケーションへのリンクが欠落している。</p>	<p>URL http://your.server.name:port/ibm-bizApps/welcome/home.do は、 IBM Survey Creator V1.0 アプリケーションを含む、 IBM Business Solutions のエントリー・ポイントとなります。</p>	<p>IBM Survey Creator V1.0 アプリケーションへのリンクが欠落している場合は、 IBM Welcome Page アプリケーションと IBM Survey Creator アプリケーションの両方が開始されていることを確認してください。</p>

<p>オブジェクトが見つからない。</p>	<p>IBM Survey Creator アプリケーションで「404 - オブジェクトが見つからない (404 - Object not found)」エラーを受け取った場合は、plugin-cfg.xml ファイルが壊れていることが原因と考えられます。</p>	<p>次のステップを実行してこのファイルを確認し、必要に応じて修正してください。</p> <ol style="list-style-type: none"> 1. plugin-cfg.xml ファイルを開く (次の場所にあります)。 <code>/QIBM/UserData/.../config/cells/plugin-cfg.xml</code> 2. 次の仮想ホストの指定がファイルにあるかどうか確認する (仮想ホストは <code>default_host</code>、ポートは <code>80</code> とします)。 <pre><VirtualHostGroup Name="default_host"> <VirtualHost Name="80"/></pre> 3. 次の URI アフィニティー cookie がファイルにあるかどうか確認する。 <pre><URI AffinityCookie="JSESSIONID" Name="/bizApps/*"/> <URI AffinityCookie="JSESSIONID" Name="/survey/*"></pre> 4. これらの指定がファイルにない場合は、WebSphere Application Server 管理コンソールを開く。 5. 「環境」を展開する。 6. 「WebServer プラグインの更新 (Update WebServer plugin)」をクリックする。 7. 「OK」をクリックする。 8. アプリケーション・サーバーを停止して再始動する。 9. HTTP サーバーを停止して再始動する。
-----------------------	--	---

エラー・ロギングとデバッグ

• エラー・ログ

アプリケーション・サーバーには、メッセージが書き込まれるさまざまなログがあります。例えば、アプリケーション・サーバーのコンポーネントまたはアプリケーションによって作成されるシステム・メッセージは、JAVA 仮想マシン (JVM) のログや IBM サービスのログなどの、汎用ログに書き込まれます。その他のログは本質的に非常に固有であり、特定のコンポーネントまたは活動を記録の対象としています。例えば、HTTP Server プラグインは、コンポーネント固有のプラグイン・ログを持ちます。

JVM や IBM サービスなどの汎用ログでは、アプリケーション・サーバーの正常性をモニターし、トラブルシューティングを支援することができます。特定のコンポーネントのトラブルシューティングでは、コンポーネントまたは製品固有のログ・ファイルなどの、追加のログ分析が必要になることがあります。

- **トレース・ステートメント**

問題のデバッグのために、アプリケーションのトレース・ステートメントを使用可能にすることができます。問題が解決されず、IBM サービスにヘルプを依頼しなければならない場合に、最初に求められることの 1 つが、アプリケーションのトレース出力のコピーです。トレース・ステートメントを使用可能にするには、WebSphere Application Server の管理コンソールを使用してトレース・サービスを使用可能にします。

トレース・サービスを使用可能にした後でアプリケーションを再始動する必要はありません。トレース・サービスを使用可能にしたら、問題を再現してください。トレース・ステートメントがトレース・ログ・ファイルに書き込まれるはずですが、再現した問題のトレース情報を取り込んだら、トレース・サービスを使用不可にし、不要な情報や無関係な情報がトレース・ログ・ファイルに書き込まれないようにしてください。



- **LDAP および HTTP サーバーのトレース**

LDAP および HTTP サーバーのトレースについて詳しくは、次のトピックを参照してください。

- Directory Server のトラブルシューティング
- HTTP サーバーのトラブルシューティング (Troubleshoot HTTP server)

一般的なトラブルシューティング情報

次のリソースを、一般的なトラブルシューティングに活用できます。

- WebSphere Application Server - Express V5 の場合は、『トラブルシューティング』の関連するトピックを参照してください。
- WebSphere Application Server - Express V5.1 の場合は、『トラブルシューティング』の関連するトピックを参照してください。
- WebSphere Application Server V5 の場合は、『トラブルシューティング』の関連するトピックを参照してください。
- WebSphere Application Server V5.1 の場合は、『トラブルシューティング』の関連するトピックを参照してください。
- 「WebSphere Application Server - Express V5.1 リリース情報 (WebSphere Application Server - Express V5.1 Release Notes)」 を参照してください。
- 「WebSphere Application Server - Express V5 リリース情報 (WebSphere Application Server - Express V5 Release Notes)」 を参照してください。
- 「WebSphere Application Server V5 リリース情報 (WebSphere Application Server V5 Release Notes)」 を参照してください。

付録. 特記事項

本書は米国 IBM が提供する製品およびサービスについて作成したものです。

本書に記載の製品、サービス、または機能が日本においては提供されていない場合があります。日本で利用可能な製品、サービス、および機能については、日本 IBM の営業担当員にお尋ねください。本書で IBM 製品、プログラム、またはサービスに言及していても、その IBM 製品、プログラム、またはサービスのみが使用可能であることを意味するものではありません。これらに代えて、IBM の知的所有権を侵害することのない、機能的に同等の製品、プログラム、またはサービスを使用することができます。ただし、IBM 以外の製品とプログラムの操作またはサービスの評価および検証は、お客様の責任で行っていただきます。

IBM は、本書に記載されている内容に関して特許権 (特許出願中のものを含む) を保有している場合があります。本書の提供は、お客様にこれらの特許権について実施権を許諾することを意味するものではありません。実施権についてのお問い合わせは、書面にて下記宛先にお送りください。

〒106-0032
東京都港区六本木 3-2-31
IBM World Trade Asia Corporation
Licensing

以下の保証は、国または地域の法律に沿わない場合は、適用されません。

IBM およびその直接または間接の子会社は、本書を特定物として現存するままの状態を提供し、商品性の保証、特定目的適合性の保証および法律上の瑕疵担保責任を含むすべての明示もしくは黙示の保証責任を負わないものとします。国または地域によっては、法律の強行規定により、保証責任の制限が禁じられる場合、強行規定の制限を受けるものとします。

この情報には、技術的に不適切な記述や誤植を含む場合があります。本書は定期的に見直され、必要な変更は本書の次版に組み込まれます。IBM は予告なしに、随時、この文書に記載されている製品またはプログラムに対して、改良または変更を行うことがあります。

本書において IBM 以外の Web サイトに言及している場合がありますが、便宜のため記載しただけであり、決してそれらの Web サイトを推奨するものではありません。それらの Web サイトにある資料は、この IBM 製品の資料の一部ではありません。それらの Web サイトは、お客様の責任でご使用ください。

IBM は、お客様が提供するいかなる情報も、お客様に対してなんら義務も負うことのない、自ら適切と信ずる方法で、使用もしくは配布することができるものとします。

本プログラムのライセンス保持者で、(i) 独自に作成したプログラムとその他のプログラム (本プログラムを含む) との間での情報交換、および (ii) 交換された情報の相互利用を可能にすることを目的として、本プログラムに関する情報を必要とする方は、下記に連絡してください。

IBM Corporation
Software Interoperability Coordinator, Department 49XA
3605 Highway 52 N
Rochester, MN 55901
U.S.A.

本プログラムに関する上記の情報は、適切な使用条件の下で使用することができますが、有償の場合もあります。

本書で説明されているライセンス・プログラムまたはその他のライセンス資料は、IBM 所定のプログラム契約の契約条項、IBM プログラムのご使用条件、IBM 機械コードのご使用条件、またはそれと同等の条項に基づいて、IBM より提供されます。

この文書に含まれるいかなるパフォーマンス・データも、管理環境下で決定されたものです。そのため、他の操作環境で得られた結果は、異なる可能性があります。一部の測定が、開発レベルのシステムで行われた可能性があります。その測定値が、一般に利用可能なシステムのものと同じである保証はありません。さらに、一部の測定値が、推定値である可能性があります。実際の結果は、異なる可能性があります。お客様は、お客様の特定の環境に適したデータを確かめる必要があります。

IBM の将来の方向または意向に関する記述については、予告なしに変更または撤回される場合があります、単に目標を示しているものです。

表示されている IBM の価格は IBM が小売り価格として提示しているもので、現行価格であり、通知なしに変更されるものです。卸価格は、異なる場合があります。

本書には、日常の業務処理で用いられるデータや報告書の例が含まれています。より具体性を与えるために、それらの例には、個人、企業、ブランド、あるいは製品などの名前が含まれている場合があります。これらの名称はすべて架空のものであり、名称や住所が類似する企業が実在しているとしても、それは偶然にすぎません。

著作権使用許諾:

本書には、様々なオペレーティング・プラットフォームでのプログラミング手法を例示するサンプル・アプリケーション・プログラムがソース言語で掲載されています。お客様は、サンプル・プログラムが書かれているオペレーティング・プラットフォームのアプリケーション・プログラミング・インターフェースに準拠したアプリケーション・プログラムの開発、使用、販売、配布を目的として、いかなる形式においても、IBM に対価を支払うことなくこれを複製し、改変し、配布することができます。このサンプル・プログラムは、あらゆる条件下における完全なテストを経ていません。従って IBM は、これらのサンプル・プログラムについて信頼性、利便性もしくは機能性があることをほのめかしたり、保証することはできません。

強行法規に反する場合を除き、IBM、「プログラム」開発者および IBM ビジネス・パートナーは「プログラム」を特定物として現存するままの状態を提供し、「プログラム」または技術サポート（提供される場合）について、法律上の瑕疵担保責任を含め、第三者の権利の不侵害の保証、商品性の保証、特定目的適合性の保証を含む明示もしくは黙示のいかなる保証責任も負わないものとします。

いかなる場合においても、IBM、「プログラム」開発者および IBM ビジネス・パートナーは、その予見の有無を問わず発生した以下の損害については賠償責任を負いません。

1. データの喪失、または損傷。
2. 特別損害、付随的損害、間接損害、およびそのほかの拡大損害
3. 逸失した利益、ビジネス、収益、営業上の信用、あるいは期待された節減

国または地域によっては、法律の強行規定により、上記の責任の制限が適用されない場合があります。

それぞれの複製物、サンプル・プログラムのいかなる部分、またはすべての派生的創作物にも、次のように、著作権表示を入れていただく必要があります。

(C) (お客様の会社名) (年). このコードの一部は、IBM Corp. のサンプル・プログラムから取られています。(C) Copyright IBM Corp. _年を入れる_. All rights reserved.

この情報をソフトコピーでご覧になっている場合は、写真やカラーの図表は表示されない場合があります。

商標

以下は、IBM Corporation の商標です。

AIX

AIX 5L

e(ロゴ)server

eServer

i5/OS

IBM

iSeries

pSeries

xSeries

zSeries

WebSphere

Java およびすべての Java 関連の商標およびロゴは、Sun Microsystems, Inc. の米国およびその他の国における商標または登録商標です。

他の会社名、製品名およびサービス名などはそれぞれ各社の商標または登録商標です。

資料に関するご使用条件

お客様がダウンロードされる資料につきましては、以下の条件にお客様が同意されることを条件にその使用が認められます。

個人使用: これらの資料は、すべての著作権表示その他の所有権表示をしていただくことを条件に、非商業的な個人による使用目的に限り複製することができます。ただし、IBM の明示的な承諾をえずに、これらの資料またはその一部について、二次的著作物を作成したり、配布 (頒布、送信を含む) または表示 (上映を含む) することはできません。

商業的使用: これらの資料は、すべての著作権表示その他の所有権表示をしていただくことを条件に、お客様の企業内に限り、複製、配布、および表示することができます。ただし、IBM の明示的な承諾をえずにこれらの資料の二次的著作物を作成したり、お客様の企業外で資料またはその一部を複製、配布、または表示することはできません。

ここで明示的に許可されているもの以外に、資料や資料内に含まれる情報、データ、ソフトウェア、またはその他の知的所有権に対するいかなる許可、ライセンス、または権利を明示的にも黙示的にも付与するものではありません。

資料の使用が IBM の利益を損なうと判断された場合や、上記の条件が適切に守られていないと判断された場合、IBM はいつでも自らの判断により、ここで与えた許可を撤回できるものとさせていただきます。

お客様がこの情報をダウンロード、輸出、または再輸出する際には、米国のすべての輸出入関連法規を含む、すべての関連法規を遵守するものとします。IBM は、これらの資料の内容についていかなる保証もしません。これらの資料は、特定物として現存するままの状態を提供され、商品性の保証、特定目的適合性の保証および法律上の瑕疵担保責任を含むすべての明示もしくは黙示の保証責任なしで提供されます。

これらの資料の著作権はすべて、IBM Corporation に帰属しています。

お客様が、このサイトから資料をダウンロードまたは印刷することにより、これらの条件に同意されたものとさせていただきます。



Printed in Japan