

IBM WebSphere Commerce - Express



移轉手冊 Windows 2000 版

從 *WebSphere Commerce 5.4 Professional Entry Edition*

5.5 版

IBM WebSphere Commerce - Express



移轉手冊 Windows 2000 版

從 *WebSphere Commerce 5.4 Professional Entry Edition*

5.5 版

注意事項：

在使用本資訊及其支援的產品之前，請先閱讀第 97 頁的『注意事項』的一般資訊。

第一版（2003 年 9 月）。

本版適用於 IBM WebSphere Commerce - Express for Windows 2000 5.5 版以及所有後續版本與修訂，除非新版中另有提及。請確定您使用的是該產品層次的正確版本。

請向 IBM 業務代表或向當地的 IBM 分公司訂購出版品。

IBM 歡迎您提供意見。您可以使用線上 IBM WebSphere Commerce 文件讀者意見表來傳送您的意見，其 URL 如下：

<http://www..ibm.com/software/commerce/rcf.html>

當您傳送資訊給 IBM 時，即授與 IBM 非獨占的資訊使用或公佈權利，IBM 不需對您負任何責任。

© Copyright International Business Machines Corporation 2001, 2003. All rights reserved.

目錄

關於本書	v
變更摘要	v
支援的移轉路徑	v
各種作業系統的移轉路徑	vi
其他注意事項	vi
本書使用的慣例	vi
路徑變數	vii

第 1 章 從 WebSphere Commerce 5.4

移轉之前	1
前置移轉動作	1
確定 MSGSTORE 表格中沒有儲存任何新訊息	1
準備暫置作業伺服器以進行移轉	2
轉移至 WebSphere Application Server 5.0	3

第 2 章 備份 WebSphere Commerce 5.4 5

備份 WebSphere Commerce 5.4 系統	5
備份目錄與檔案	5
備份資料庫	6

第 3 章 升級您的軟體 9

將 WebSphere Commerce 5.4 對映至 WebSphere Commerce 5.5 IBM 軟體	9
升級軟體的方法	10
將 WebSphere Commerce 5.5 安裝在個別機器上 (遠端移轉)	11
轉移時的其他機器需求	11
建立 WebSphere Commerce 測試實例	11
匯出 WebSphere Commerce 5.4 企業應用程式	12
移轉先前的 WebSphere Application Server 配置	12
下一步驟	13
將現有系統升級為 WebSphere Commerce 5.5 (原地移轉)	14
升級您的硬體	14
升級您的作業系統	14
升級其他軟體元件	15
匯出 WebSphere Commerce 5.4 企業應用程式	15
升級至 WebSphere Application Server 5.0	16
升級至 DB2 8.1	17
升級至 WebSphere Commerce 5.5	17
下一步驟	18

第 4 章 移轉 Commerce 實例配置 19

檢查 WebSphere Commerce 5.5 product.xml 檔 (僅適用於原地移轉)	19
移轉實例配置前的步驟	20
使用 WCIM 來移轉您的實例配置	22
執行 WCIM 的必要條件	22
移轉 WebSphere Commerce 5.4 實例	23
執行 WCIM Script 之後	31

移除 WebSphere Application Server 中已作廢的 JVM 內容	31
執行 wcmWasConfig.jacl Script	32
檢查 JDBC 提供程式	33
部署已移轉的 .ear 檔	34
轉移及部署您的自訂程式碼	35
httpd.conf 中的自訂項目	35
重新配置 Web 伺服器	35
啓用 IBM HTTP Server 的 SSL	36
啓用 WebSphere Application Server EJB 安全特性	36
將內含靜態內容的檔案複製到文件起始目錄中	36

第 5 章 在移轉資料庫之前 37

考量欄位順序	37
遠端資料庫注意事項	38
編目遠端 DB2 資料庫 (限 DB2)	38
檢查 MSGTYPES 表格中的唯一索引	39
執行資料庫準備 Script	39
DB2 資料庫	40
除去自訂限制元	41
DB2 資料庫	41
為 WebSphere Commerce 5.4 資料庫執行資料庫移轉 Script 的前置條件	41
基本資料移轉 (不含自訂資料)	42
自訂資料移轉	42

第 6 章 移轉您的 WebSphere Commerce 5.4 資料庫 43

移轉資料庫	43
DB2 資料庫	44
還源自訂限制	45
DB2 資料庫	45

第 7 章 後置實例與資料庫移轉 47

移轉商店資產	47
更新 WebSphere Commerce 5.4 JSP 檔案	47
工具 XML 檔案移轉	48
移轉快取原則	49
啓用 WebSphere Application Server 動態快取	49
啓用動態快取服務與 Servlet 快取	50
Web 伺服器外掛程式注意事項	50
三層安裝	50
組織管理主控台的網址變更	50
重新啓動 Web 伺服器與 WebSphere Application Server	51
變更主機名稱 (僅適用於遠端移轉)	51
驗證順利完成的實例與資料庫移轉	51

第 8 章 移轉至 Commerce Payments 53

Payments 移轉概觀	53
已移轉的元件	53

移轉方法	53	WebSphere Commerce 資訊	73
協力廠商卡匣注意事項 (自訂程式碼)	54	WebSphere Commerce 線上說明	73
在 3.1.3 版中的產品更名	54	WebSphere Commerce Technical Library	73
Payment Manager 3.1.0 版及 3.1.1 版	55	WebSphere Commerce Payments 資訊	73
前置移轉的注意事項	55	IBM HTTP Server 資訊	75
移轉 Payments 實例與資料庫	55	WebSphere Application Server 資訊	75
使用 WCIM 移轉您的 Payments 實例	55	DB2 Universal Database 資訊	75
更新虛擬主機之埠	58	其他 IBM 出版品	75
移轉您的 Payments 資料庫	59	附錄 B. 延伸資料移轉 Script	77
檢查 JDBC 提供程式	59	附錄 C. WCIM 工具與資料移轉 Script	
Payments 移轉用法實務內容	60	概觀	79
原地移轉舊有的 Payment Manager	60	使用 WCIM 來進行實例移轉	79
移轉位於遠端機器的舊有 Payment Manager	61	資料移轉 Script	79
指向一個 Payments 實例的多個 WebSphere		資料移轉的補充資訊	80
Commerce 實例	62	確定未超出直欄長度	80
Payments 子系統移轉注意事項	62	檢查資料庫移轉日誌檔	82
資料移轉的作用	63	附錄 D. 減少 ACRELGRP.CONDITIONS	
第 9 章 移轉其他 WebSphere		和 ACRESGRP.CONDITIONS 的大小	85
Commerce 元件	67	附錄 E. 疑難排解	91
配置使用者職務	67	啓用日誌記載及追蹤	92
移轉暫置作業伺服器	67	日誌記載	93
重新配置資料庫清理公用程式	68	追蹤	94
商業帳戶及合約	68	注意事項	97
存取控制原則定期抄寫	69	商標	98
移轉 ACORGPOL 表格中的 WebSphere Commerce			
5.4 改寫原則	70		
已在 WebSphere Commerce 5.5 中移除的職務	70		
WebSphere Commerce 5.4 設定 (前置移轉)	70		
WebSphere Commerce 5.5 轉換 (後置移轉)	71		
附錄 A. 其他相關資訊的位置	73		

關於本書

本文件提供一些步驟，以說明如何在 Windows® 2000 上，將 IBM® WebSphere® Commerce 5.4 Professional Entry Edition 移轉至 IBM WebSphere Commerce 5.5 - Express。如果您要將先前的 WebSphere Commerce Studio 版本移轉至 WebSphere Commerce - Express Developer Edition，請參閱 *WebSphere Commerce - Express Developer Edition 移轉手冊*。

本文件將「WebSphere Commerce 5.4 Professional Entry Edition」加「任何已套用在該版次上的相關修正套件」統稱為『WebSphere Commerce 5.4』。本文件將現行版本 WebSphere Commerce 5.5 - Express 稱為『WebSphere Commerce 5.5』或『WebSphere Commerce』。

變更摘要

本「移轉手冊」及其任何更新版本可在 WebSphere Commerce Technical Library 網頁 (<http://www.ibm.com/software/genservers/commerce/library/>) 中取得。有關您的 WebSphere Commerce 修訂版的其他資訊，請參閱下列頁面：

- Express Edition
(<http://www.ibm.com/software/genservers/commerce/express/>)
- Business Edition
(<http://www.ibm.com/software/genservers/commerce/wcbe/>)
- Professional Edition
(<http://www.ibm.com/software/genservers/commerce/wcpe/>)

有關其他支援資訊，請造訪 WebSphere Commerce Support 網站 (<http://www.ibm.com/software/genservers/commerce/support/>)。

如果要瞭解產品的最新變更，請參閱也可以從上述網站取得的已更新產品 README 檔。有關如何安裝 WebSphere Commerce 5.5 及其支援產品的指示，請參閱 *WebSphere Commerce - Express 安裝手冊*。

本節中包含對本書的所有更新的摘要。

支援的移轉路徑

注意事項：

本手冊說明在 Windows 2000 平台上移轉至 WebSphere Commerce 5.5 - Express 的程序。

不論哪一種國家語言版本，系統所支援的移轉路徑如下：

- WebSphere Commerce 5.4 Professional Entry Edition 到 WebSphere Commerce 5.5 - Express

WebSphere Commerce 5.5 - Express 支援從下列 WebSphere Commerce 5.4 修正套件層次移轉：

- WebSphere Commerce 5.4.0.1
- WebSphere Commerce 5.4.0.2
- WebSphere Commerce 5.4.0.3
- WebSphere Commerce 5.4.0.4
- WebSphere Commerce 5.4.0.5

WebSphere Commerce 5.5 也支援從下列商業加強套件進行移轉：

- WebSphere Commerce 5.4 商業加強套件 1
- WebSphere Commerce 5.4 商業加強套件 2
- WebSphere Commerce 5.4 商業加強套件 3

警告： 本「移轉手冊」中僅測試過上述的移轉路徑。本手冊不涵蓋從上述版本之後的任何 WebSphere Commerce 5.4 版本移轉至 WebSphere Commerce 5.5，亦即，藉由套用任何較新修正套件、臨時修正程式或其他加強功能來升級的任何 WebSphere Commerce 版本。

有關使用未來的修正套件、臨時修正程式或其他加強功能而產生的移轉問題，請參閱 WebSphere Commerce Support 頁面

(<http://www.ibm.com/software/commerce/wscom/support/index.html>)

各種作業系統的移轉路徑

WebSphere Commerce 5.5 支援在相同作業系統上從 WebSphere Commerce 5.4 Professional Entry Edition 移轉至 Express Edition。特別是以下列路徑進行移轉：

- iSeries™ 至 iSeries
- Windows 2000 至 Windows 2000

有關在上述任何平台移轉至 WebSphere Commerce 5.5 的步驟資訊，請參閱該平台的第 5.5 版的 *WebSphere Commerce - Express Developer Edition* 移轉手冊。

其他注意事項

- 當您將 WebSphere Commerce 5.5 系統安裝在已經安裝 WebSphere Commerce 5.4 的機器時，會保留 WebSphere Commerce 5.4 的目錄。舊的版本並不會升級成 WebSphere Commerce 5.5。
- 如果您有使用 WebSphere Commerce 5.4 中的 Java™ 或 Enterprise JavaBeans™ 物件所撰寫的自訂程式碼或指令，您需要將它們重新部署到 WebSphere Commerce 5.5 所需的層次。請參閱 *WebSphere Commerce - Express Developer Edition* 移轉手冊的「轉移您的自訂程式碼」一節。這個轉移是必要的，因為您已經從 WebSphere Application Server 4.0.x 移至 WebSphere Application Server 5.0。

本書使用的慣例

本書的使用慣例如下：

- **粗體字型**表示指令或圖形式使用者介面（GUI）控制項，如欄位名稱、圖示或功能表選項。
- **等寬字型**表示您必須輸入完全相同的文字範例、檔名、目錄路徑與名稱。
- **斜體字**是用來強調某些字詞。另外，以斜體字表示的名稱，必須以符合您系統的適當值加以取代。當您看見以下這些名稱時，請根據說明將它們替代成您的系統值：

host_name

您的 WebSphere Commerce 伺服器的完整主機名稱（例如，mymachine.mydomain.ibm.com 就是完整名稱）。

drive 代表您安裝所提產品或元件的磁碟機代號（例如 C:）。

- 爲了簡便起見，本表以及本書中的預設安裝目錄名稱並不會參照目錄的 Program Files 部分。舉例來說，*drive:\WebSphere\CommerceServer55* 則與 *drive:\Program Files\WebSphere\CommerceServer* 相對。您的實際安裝路徑通常包含 Program Files。



此圖示表示「要訣」-- 這是能協助您完成作業的其他資訊。

路徑變數

本手冊使用下列變數來代表目錄路徑：

HTTPServer1319_installdir

這個變數代表 WebSphere Commerce 5.4 提供的 IBM HTTP Server 1.3.19 版的實際安裝目錄。預設安裝目錄如下：

drive:\WebSphere\HTTPServer

HTTPServer1326_installdir

這個變數代表 WebSphere Commerce 5.5 提供的 IBM HTTP Server 1.3.26 版的實際安裝目錄。預設安裝目錄如下：*drive:\WebSphere\IBMHTTPServer*

WAS40_installdir

這個變數代表 WebSphere Commerce 5.4 提供的 WebSphere Application Server 第 4.0.x 版的實際安裝目錄。預設安裝目錄如下：*drive:\WebSphere\AppServer*

WAS50_installdir

這個變數代表 WebSphere Commerce 5.5 提供的 WebSphere Application Server 5.0 版的實際安裝目錄。預設安裝目錄如下：*drive:\WebSphere\AppServer*

WC54_installdir

這個變數代表 WebSphere Commerce 5.4 的實際安裝目錄。預設安裝目錄如下：

drive:\WebSphere\CommerceServer

WC55_installdir

這個變數代表 WebSphere Commerce 5.5 的實際安裝目錄。預設安裝目錄如下：

drive:\WebSphere\CommerceServer55

WPM312_path

這個變數代表 WebSphere Commerce 5.4 提供的前一版 WebSphere Commerce Payments (WebSphere Payment Manager 3.1.2) 的實際安裝目錄。預設安裝目錄如下：*ProgramFilesDir\IBM\PaymentManager*

(通常 *ProgramFilesDir* 設爲 C:\Program Files)

Payments_installdir

這個變數代表 WebSphere Commerce 5.5 提供的 WebSphere Commerce Payments 3.1.3 版的實際安裝目錄。預設安裝目錄如下：

drive:\WebSphere\CommerceServer55\Payments

註：為求簡明，此表格與此書中的預設安裝目錄名稱不會提到目錄中的 Program Files 部份。例如，*drive:\WebSphere\CommerceServer55* 相對於 *drive:\Program Files\WebSphere\CommerceServer55*。您的實際安裝路徑通常包含 Program Files。

第 1 章 從 WebSphere Commerce 5.4 移轉之前

下列各節說明在您的 WebSphere Commerce 5.4 系統尚能運作下您必須完成的特定步驟。這些章節亦會說明在您開始移轉至 WebSphere Commerce 5.5 前一些必須採行的注意事項。

重要事項

- 本手冊說明下列兩種實作移轉程序的方法：

- 原地移轉 - 需要單一機器
- 遠端移轉 - 需要兩部機器

儘管原地方法因只需一部機器而較為方便，但大部份的使用者可能會發現，在這種方法下系統的停機時間過久，特別是對正式作業網站而言。完整的移轉程序期由下列兩個主要項目組成：

- 資料庫移轉 - 視資料庫大小而定（使用者數、產品數、訂單數、使用者流量等），可能需要數小時。
- 程式碼移轉 - 程式碼的自訂與測試可能需要數天。

由於只要移轉開始，運作中的 WebSphere Commerce 5.4 網站即必須關閉，因此如果運作中的網站相當在意停機時間，則建議採用遠端方法而非原地方法。不過，如果是要在非運作中的網站進行移轉程序的自訂與測試，則原地方法較為合適。

- 如果您有使用 WebSphere Commerce 5.4 中的 Java 或 Enterprise JavaBeans 所撰寫的自訂程式碼或指令，您需要將它們重新部署到 WebSphere Commerce 5.5 所需的層次。請參閱 *WebSphere Commerce - Express Developer Edition 移轉手冊* 的「轉移您的自訂程式碼」一節。由於您是從 WebSphere Application Server 4.0.x 升級至 WebSphere Application Server 5.0，因此必須執行這項轉移。
- 在您安裝 WebSphere Commerce 5.5 後，您必須安裝 IBM WebSphere Commerce 5.5.0.2 修正套件。這個修正套件含有移轉程序的修正與加強項目。這個修正套件可從 WebSphere Commerce Support 網站 (<http://www.ibm.com/software/genservers/commerce/support/>) 取得。請按一下您所用版別的鏈結，並找出 **Download** 區段。然後下載這個修正套件，並按照指示安裝。如果尚未安裝這個修正套件，則不應繼續進行本手冊中的移轉步驟（例如，移轉您的實例或資料庫）。

前置移轉動作

在繼續進行本書其餘的移轉步驟前，在您系統仍運作於 WebSphere Commerce 5.4 層次的情況下，請記得採取下列動作。

確定 MSGSTORE 表格中沒有儲存任何新訊息

在 WebSphere Commerce 5.4 中，當您傳送 SendTransacted 訊息時，會在資料庫的 MSGSTORE 表格中儲存一則訊息。一旦傳送訊息，就會將項目從資料庫中移除。事實上，

這個表格中的資料會被視為是短暫的，因為這個表格中不應該有任何剩餘的訊息（除非某些設定不正確）。在您的 WebSphere Commerce 5.4 系統中，您應該已經定期清理這個表格。

當您移轉至 WebSphere Commerce 5.5 時，就無法重覆使用這個表格中的資料。在關閉原始的 WebSphere Commerce 5.4 實例前，您應該執行下列步驟。當原始系統沒有接受任何進一步的訂單或要求時，您需要一段時間才能使系統穩定地進入中止狀態。在這段期間，請依下列方式確定沒有任何新訊息儲存在 MSGSTORE 表格中：

1. 以「網站管理者」身份登入「管理主控台」。
2. 在「網站」或「商店」選項畫面中，選取**網站**。
3. 開啓「配置 - 傳輸」功能表。
4. 將每一個傳輸的狀態變更為**非作用中**。
5. 重覆上述步驟來停用每一家商店的傳輸。

停用傳輸時，並不會停止傳送 MSGSTORE 表格中的訊息。它只會防止將新訊息儲存在 MSGSTORE 表格中。

排程器將試圖遞送 MSGSTORE 中的所有訊息。（在預設的情況下，排程器會每隔 5 分鐘執行一次 SendTransactedMsg 工作，而重試次數是 3。）

在 15 分鐘後，MSGSTORE 中應該不會有任何訊息的重試次數大於零。

6. 使用下列 SQL 陳述式來檢查 MSGSTORE 中是否有任何剩餘項目的重試次數大於零：

```
select count(distinct msgid) from msgstore where retries > 0
```

select 陳述式會顯示仍有多少訊息是 WebSphere Commerce 5.4 需要遞送的。結果會是其中包含數值結果為 0（零）或更大數字的一列、一直欄。

如果結果是 0（零），就表示沒有暫置的訊息要遞送，而表格已經可以移轉。

如果結果大於 0（零），表示 WebSphere Commerce 5.4 仍然正在嘗試遞送剩餘的訊息。請注意，在這個計數到達 0（零）之後，如果您又重新執行這個 SQL，就不應該會再遞增。如果您注意到結果繼續遞增，就表示並非所有的傳輸都已經關閉。請參閱上述步驟來停用傳輸（您需要對網站以及所有的商店執行這個步驟）。

一旦 SQL select 陳述式傳回 0（零），您可以執行下列指令：

```
select count(distinct msgid) from msgstore where retries = 0 or retries = -1
```

這個 select 陳述式會決定是否還有任何訊息尚未遞送。

如果結果是零，就表示沒有剩下任何訊息。

如果結果是大於零的任何數字，就表示 MSGSTORE 表格中仍有訊息。建議您刪除剩下的訊息。（定期刪除剩下的訊息以清理這個表格，是一種良好的習慣。）

準備暫置作業伺服器以進行移轉

在移轉前，您的暫置作業伺服器資料庫必須和 WebSphere Commerce 5.4 正式作業資料庫同步。您可以執行下列之一：

- 在移轉資料前，先執行暫置延伸公用程式指令 (stagingprop)。請參閱 WebSphere Commerce 5.4 線上說明中的「暫置延伸公用程式指令」，以取得關於執行公用程式的其他資訊。

- 如果您不想將所做的變更延伸到資料庫上，則可使用暫置複製公用程式指令 (stagingcopy)，以同步處理您的資料庫。(此選項通常耗時頗久。)有關執行此公用程式的進一步資訊，請參閱 WebSphere Commerce 5.4 線上說明中的「暫置複製公用程式指令」主題。

在同步處理您的暫置作業伺服器資料庫後：

- 清理暫置作業資料庫來加速移轉 (選用)。

如果要加速暫置作業伺服器資料庫移轉，請執行「暫置複製」公用程式 (stagingcopy) 並使用 `-cleanup_stage_db_only_` 選項。有關如何執行暫置複製公用程式的詳細說明，請參閱 WebSphere Commerce 5.4 線上說明中的「暫置作業伺服器指令」一節中的資訊。

註：您必須除去所有自訂的觸發指令。否則，在移轉暫置作業資料庫期間，這些觸發指令可能會執行，而造成意外的問題。您必須記得這些觸發指令，且如果必要的話，在您移轉暫置作業資料庫後，重新套用這些觸發指令。

- 使用第 43 頁的第 6 章，『移轉您的 WebSphere Commerce 5.4 資料庫』中所說明的資料庫移轉 Script 來移轉您的暫置作業伺服器。移轉這個資料庫的程序與移轉您的正式作業資料庫的程序類似。

轉移至 WebSphere Application Server 5.0

IBM WebSphere Application Server 第 5 版為未來的開放式電子商務平台提供了世界級的基礎架構。作為 WebSphere 軟體平台的基礎，WebSphere Application Server 提供了豐富的電子商務應用程式部署環境，以及一組完整的應用程式服務，包括交易管理、安全、叢集、效能、可用性、連結性與可調整性等功能。第 5 版提供的完整的 J2EE 規格支援 (Servlet 2.3、JSP 1.2、EJB 2.0 和其他項目) 以及各種延伸。

有關 WebSphere Application Server 5.0 開始採用的新特性的詳細資料，請參閱 WebSphere Application Server 5.0 資訊中心

<http://www.ibm.com/software/webservers/appserv/infocenter.html>) 中的「第 5 版的新功能」。

第 2 章 備份 WebSphere Commerce 5.4

在您繼續進行本手冊中的移轉程序前，您應先對您所使用的 WebSphere Commerce 5.4 系統，進行完整的系統備份。這可讓您在移轉至 WebSphere Commerce 5.5 期間一旦遇到問題時可回復先前的系統。

如果您要進行原地移轉，在順利移轉到 WebSphere Commerce 5.5 之後，就無法回復至舊版的系統。

備份 WebSphere Commerce 5.4 系統

如果要備份您的 WebSphere Commerce 5.4 系統，您可以根據作業系統或您使用的任何特殊備份與還原軟體所提供的文件，來對您的 WebSphere Commerce 5.4 系統執行完整的系統備份。一般而言，您可將系統備份到磁帶機、ZIP 磁帶機或其他一些檔案系統中。您應該確定系統備份包含下列重要元件：

- 主要的 WebSphere Commerce 5.4 安裝目錄，包括所有基礎子目錄和檔案。這些目錄和檔案應該備份到一個在移轉程序期間容易存取的位置中，這是因為在移轉程序期間的某些時間點，您可能得參照這些目錄與檔案。特別是您應該備份 *WC54_installdir* 下面的 *instances* 和 *your_instance* 子目錄。有關您應該備份的特定檔案及目錄的清單，請參閱『備份目錄與檔案』。
- 任何用於 WebSphere Commerce 5.4 的自訂檔案和目錄，包括相關元件，例如，資料庫、Web 伺服器、WebSphere Commerce Payments（舊稱 WebSphere Payment Manager）、WebSphere Application Server 與 IBM Developer Kit、Java 2 Technology Edition。將這些檔案複製到備份目錄中。
- 在第 6 頁的『備份資料庫』中所說明的您的 WebSphere Commerce 5.4 資料庫。

備份目錄與檔案

如果您已經執行完整系統備份，則已經在該備份中併入下列檔案與目錄。然而，建議您另外將下面的重要檔案及目錄備份到在移轉程序期間容易存取的位置中。如果要手動備份下列任何目錄或檔案請：

1. 使用 Windows 檔案總管，建立一個暫時的備份目錄。
2. 切換至 WebSphere Commerce 5.4 安裝目錄 (*WC54_installdir*)。
3. 選取適當目錄或檔案，並將之複製到暫時的備份目錄中。

以下是您可能要考慮另外備份的重要目錄及檔案的清單：

- 在 *WC54_installdir* 目錄下的 WebSphere Commerce 5.4 檔案和目錄。請注意，當您在第 22 頁的『使用 WCIM 來移轉您的實例配置』中執行 WCIM 實例移轉工具時，它會備份下列的檔案與目錄，不過，建議您還是將這些檔案備份到可以存取的位置：
 - *properties**
 - *xml\product.**
 - *PaymentManager\profile.dtd*
 - *instances\wcs_instances*

- bin\cfg.passwd
- instances\instance_name*
- 在 *HTTPServer1319_installdir* 目錄下的下列 Web 伺服器檔案：
 - conf\httpd.conf
 - ssl\keyfile.kdb
 - ssl\keyfile.sth
- 您已經儲存到自訂位置的自訂程式碼。您需要確定您已經將自訂程式碼備份成完整系統備份的一部分，或者已經用其他手動方法備份它們。在第 22 頁的『使用 WCIM 來移轉您的實例配置』中的實例移轉步驟期間，WCIM 工具並不會備份自訂程式碼。有關自訂程式碼移轉的進一步資訊，請參閱 *WebSphere Commerce - Express Developer Edition 移轉手冊* 中的『移轉您的自訂或擴充程式碼』一節。
- 其他雜項檔案：
 - 任何檔案型內容，像是：靜態 HTML 頁面與 GIF 檔。
 - 任何資料庫 .sql Script。
 - 任何 JavaServer Pages (JSP 檔)。
 - 任何自訂指令與檔案 (例如 .java、.class、.jar、.zip 或 .properties 檔)。
 - 任何自訂的文件檔 (例如 .pdf 或文字檔)。

備份資料庫

下列各節說明如何備份資料庫。

DB2[®] 資料庫

如果要備份您的 DB2 資料庫，請從下列其中一部機器來執行下列動作：

- 兩層或三層環境中的 DB2 伺服器機器 (其中您的資料庫是安裝在 WebSphere Commerce 5.4 機器以外的遠端機器上)
- 單層環境中的 Commerce 機器 (其中您的資料庫是安裝在與 WebSphere Commerce 5.4 機器相同的機器上)

1. 以建立 DB2 資料庫或擁有 DB2 資料庫的 Windows 使用者 ID 登入 Windows 系統。
2. 關閉 WebSphere Commerce 5.4 系統來完成所有的資料庫異動。
3. 在 DOS 視窗中鍵入下列指令，以啟動 DB2 指令視窗：

```
db2cmd
```

4. 確定所有應用程式已和每一個資料庫間切斷連線。如果要檢視連接資料庫的所有應用程式清單，請執行下列指令：

```
db2 list applications
```

如果沒有任何應用程式連接到您的資料庫，就會顯示下列訊息：

```
SQL1611W 「資料庫系統監督程式」未傳回任何資料。SQLSTATE=00000
```

如果有任何應用程式顯示成已連接到您的資料庫，您就需要找到應用程式的來源，並將它關閉。在您關閉所連接的應用程式後，請重新發出 `db2 list applications` 指令，並驗證狀態監視器未傳回任何資料。

5. 確定您所有 WebSphere Commerce 5.4 資料庫 (像是 MSER、MALL 等) 皆已編目。如果要檢視現行實例中所有已編目的資料庫清單，請執行下列指令：

```
db2 list database directory
```

6. 在您要備份資料庫的地方建立一個目錄，例如：

```
mkdir drive:\db2_backup
```

7. 鍵入下列指令，以備份您所有的 WebSphere Commerce 5.4 資料庫（像是 MSER、MALL 等）：

```
db2 backup database db_name to backup_directory
```

其中 *db_name* 為資料庫名稱，*backup_directory* 為您想將資料庫備份於此的完整路徑。請在路徑名稱中加上 *drive:* 字母。*backup_directory* 必須存在。您應會收到一則訊息，指出備份已順利完成。例如，如果要將 MALL 資料庫備份到上述的備份目錄中，請使用下列指令：

```
db2 backup database MALL to drive:\db2_backup
```

如果您有一個以上的資料庫，請針對每一個 WebSphere Commerce 5.4 資料庫重複該指令。



這時，您應該備份任何非 WebSphere Commerce 5.4 的資料庫，例如 WAS 或 WAS40 資料庫，或備份 WebSphere Commerce Payments（舊稱 WebSphere Payment Manager）資料庫，例如 PAYMAN。

有關備份資料庫的詳細資訊，請參閱 *DB2 管理手冊*。有關 backup 指令的語法說明，請參閱 *DB2 指令說明*。

還原 DB2 資料庫： 如果要還原已備份的 DB2 資料庫，請使用下列指令：

```
db2 restore database db_name from backup_dir
```

其中 *db_name* 是您要還原的資料庫名稱（例如 MALL），而 *backup_dir* 代表您保存資料庫備份副本的目錄（例如 *drive:\db2_backup*）。

有關還原 DB2 資料庫的其他資訊，請參閱 *DB2 管理手冊*。有關 restore 指令的其他語法資訊，請參閱 *DB2 指令參照*。

第 3 章 升級您的軟體

本章說明如何將軟體升級成 WebSphere Commerce 5.5 所要求的層次。在升級軟體前，您應先備份您的 WebSphere Commerce 5.4 系統（包括資料庫）。有關如何執行系統備份的說明，請參閱第 5 頁的第 2 章，『備份 WebSphere Commerce 5.4』。

如果您需要停止任何 WebSphere Commerce 5.4 軟體元件，請參閱您的產品及平台所適用的「安裝手冊」之附錄，以取得詳細的步驟。

將 WebSphere Commerce 5.4 對映至 WebSphere Commerce 5.5 IBM 軟體

下表列出 WebSphere Commerce 5.4 與 WebSphere Commerce 5.5 版所附的大部分軟體，以及這些軟體在這兩版間，所對映的版本層次與預設安裝路徑。

註：為求簡明，此表格與此書中的預設安裝目錄名稱不會提到目錄中的 Program Files 部份。例如，*drive:\WebSphere\CommerceServer55* 相對於 *drive:\Program Files\WebSphere\CommerceServer55*。您的實際安裝路徑通常包含 Program Files。

表 1. 為 Windows 2000 的 WebSphere Commerce 所提供的軟體版本與安裝路徑。

軟體	WebSphere Commerce 5.4	WebSphere Commerce 5.5
WebSphere Commerce	5.4 版 <i>drive:\WebSphere\CommerceServer</i>	5.5 版 <i>drive:\WebSphere\CommerceServer55</i>
DB2 Universal Database™ Express Edition	7.1.0.55 (DB2 7.2 修正套件 5 加臨時修正程式) <i>drive:\WebSphere\sql1lib</i>	8.1 版加修正套件 2 <i>drive:\WebSphere\sql1lib</i>
IBM WebSphere Application Server -- Advanced Edition	4.0.2 版 (4.0.1 版加上 4.0.2 版的 PTF 與臨時修正程式) <i>drive:\WebSphere\AppServer</i>	5.0 版 <i>drive:\WebSphere\AppServer</i>
IBM HTTP Server	1.3.19.1 版 <i>drive:\WebSphere\HTTPServer</i>	1.3.26 版 <i>drive:\WebSphere\IBMHTTPServer</i>
IBM SDK for Java	1.3.0 版 <i>drive:\WebSphere\AppServer\java</i>	1.3.1 版 <i>drive:\WebSphere\AppServer\java</i>
DB2 UDB Text Extender	7.1 版 <i>drive:\dmb\db2tx</i>	7.1 <i>drive:\dmb\db2tx</i>
WebSphere Commerce Payments (舊稱 IBM WebSphere Payment Manager)	3.1.2 版 <i>ProgramFilesDir\IBM\PaymentManager</i> (通常 <i>ProgramFilesDir</i> 設為 C:\Program Files)	3.1.3 版 <i>drive:\WebSphere\CommerceServer55\payments</i> (已和 WebSphere Commerce 5.5 整合。)
IBM SecureWay® Directory 伺服器	3.2.1 版	4.1 版
Blaze Advisor 規則伺服器	3.1.3 版 <i>drive:\WebSphere\CommerceServer\blaze</i>	4.5.5 版 <i>drive:\WebSphere\CommerceServer55\blaze</i>

升級軟體的方法

一般而言，我們會建議您將 WebSphere Commerce 5.5（包括必備軟體）安裝在乾淨的機器上（亦即，沒有安裝任何 WebSphere Commerce 5.5 軟體元件或舊版）。這部乾淨的機器應該位於您的 WebSphere Commerce 5.4 機器遠端，亦即，它應該是另一部機器。在移轉期間，如果兩部機器是透過網路連接，就會有幫助，因為資產可以在兩部電腦之間輕易轉送。請注意，您可以根據任何已支援的拓樸來設定您的 WebSphere Commerce 5.5 系統：

- 單層（所有 WebSphere Commerce 元件皆位在相同機器上）
- 兩層（資料庫位於 WebSphere Commerce 的遠端機器上）
- 三層（資料庫與 Web 伺服器位於 WebSphere Commerce 的遠端機器上）
- 此外，WebSphere Commerce Payments 可安裝在您 WebSphere Commerce 機器以外的機器上。

和您在升級 WebSphere Commerce 5.4 機器上的軟體元件時所進行的原地移轉相較，這個方法可縮短移轉時的停機時間。然而，這個方法需要額外的機器資源。在這個方法下，您可以讓 WebSphere Commerce 5.4 系統繼續執行，直到 WebSphere Commerce 系統已經完全運作，且所有必要的資產都已轉送、移轉和全面測試完畢為止。此時，您便可以關閉 WebSphere Commerce 5.4 系統，並啟動 WebSphere Commerce 5.5 系統，從而在機器間切換。您可以為其他使用者重新部署 WebSphere Commerce 5.4 機器。

- 如果您想執行遠端移轉（亦即，將 WebSphere Commerce 5.5 安裝在新機器上的移轉），請參閱第 11 頁的『將 WebSphere Commerce 5.5 安裝在個別機器上（遠端移轉）』。
- 如果您要執行原地移轉（亦即，將現有 WebSphere Commerce 5.4 系統升級為 WebSphere Commerce 5.5，而不需要額外的機器資源），請參閱第 14 頁的『將現有系統升級為 WebSphere Commerce 5.5（原地移轉）』。



本手冊說明下列兩種實作移轉程序的方法：

- 原地移轉 - 需要單一機器
- 遠端移轉 - 需要兩部機器

儘管原地方法因只需一部機器而較為方便，但大部份的使用者可能會發現，在這種方法下系統的停機時間過久，特別是對正式作業網站而言。完整的移轉程序期由下列兩個主要項目組成：

- 資料庫移轉 - 視資料庫大小而定（使用者數、產品數、訂單數、使用者流量等），可能需要數小時。
- 程式碼移轉 - 程式碼的自訂與測試可能需要數天。

由於只要移轉開始，運作中的 WebSphere Commerce 5.4 網站即必須關閉，**因此如果運作中的網站相當在意停機時間，則建議採用遠端方法而非原地方法。**不過，如果是要在非運作中的網站進行移轉程序的自訂與測試，則原地方法較為合適。

將 WebSphere Commerce 5.5 安裝在個別機器上（遠端移轉）

在 WebSphere Commerce 5.4 以外的機器上安裝及設定您的 WebSphere Commerce 5.5 系統。目標機器必須是 WebSphere Commerce 5.5 所支援的其中一個平台，且具備必要的記憶體數量、CPU 類型和磁碟空間。有關這些必備需求的資訊，請參閱您平台所適用的 *WebSphere Commerce - Express 安裝手冊*。有關安裝 WebSphere Commerce 5.5 系統的資訊，請參閱您平台所適用之 *WebSphere Commerce - Express 安裝手冊* 中，有關安裝的章節。

重要事項

在您安裝 WebSphere Commerce 5.5 後，您必須安裝 IBM WebSphere Commerce 5.5.0.2 修正套件。這個修正套件含有移轉程序的修正與加強項目。這個修正套件可從 WebSphere Commerce Support 網站 (<http://www.ibm.com/software/genservers/commerce/support/>) 取得。請按一下您所用版別的鏈結，並找出 **Download** 區段。然後下載這個修正套件，並按照指示安裝。如果尚未安裝這個修正套件，則不應繼續進行本手冊中的移轉步驟（例如，移轉您的實例或資料庫）。

註： 在 WebSphere Commerce 5.5 安裝程序期間，如果要順利套用所有的 WebSphere Application Server 臨時修正程式，您應該確定您的 Web 伺服器已經關閉。此外，在 WebSphere Commerce 5.5 安裝完成後，請檢查 `wcWASeFixer.log` 檔案，並確定所有的 WebSphere Application Server 臨時修正程式都已經順利安裝。

轉移時的其他機器需求

除了 *WebSphere Commerce - Express 安裝手冊* 中所說明的必備需求外，還必須符合下列有關移轉時的需求：

在單層配置中，除了 WebSphere Commerce 5.5 安裝硬碟需求外，目標機器硬碟空間需求至少為現行 WebSphere Commerce 5.4 資料庫大小的兩倍。這項指引是基於下列需求：

- 用來保留 WebSphere Commerce 5.4 資料庫的備份副本的空間。
- 在不同的移轉階段期間，用來保留 WebSphere Commerce 5.5 資料庫的備份副本的空間。
- 日誌空間。

建立 WebSphere Commerce 測試實例

在您根據 *WebSphere Commerce - Express 安裝手冊* 中的說明，順利安裝及驗證 WebSphere Commerce 5.5 軟體之後，您應在 WebSphere Commerce 5.5 系統中建立一個 WebSphere Commerce 測試實例。

如果要建立測試實例，請登入 WebSphere Commerce 「配置管理程式」介面。

有關使用「配置管理程式」來建立 WebSphere Commerce 實例的步驟資訊，請參閱您的資料庫與平台適用的 *WebSphere Commerce - Express 安裝手冊* 中，有關配置的一節。

您可以建立一家測試商店，來驗證 WebSphere Commerce 5.5 安裝的功能。如果您打算保留測試實例，請確定您選擇的實例名稱與您從 WebSphere Commerce 5.4 移轉的實例

名稱不同，以避免任何可能的衝突。一旦您確定 WebSphere Commerce 5.5 系統可以運作，即可刪除測試實例與測試資料庫。有關刪除 WebSphere Commerce 5.5 實例的說明，請參閱 *WebSphere Commerce 安裝手冊*。

匯出 WebSphere Commerce 5.4 企業應用程式

在開始轉移至 WebSphere Application Server 5.0 之前，您需要在仍處於 WebSphere Application Server 4.0.x 的層次時，匯出現有的 WebSphere Commerce 5.4 企業應用程式（WC_Enterprise_App_instance_name.ear，例如 WC_Enterprise_App_demo.ear）。您也應該同時匯出先前的 Payment Manager ear 檔。WebSphere Commerce 5.5 WCIM 實例移轉工具將需要存取已匯出的應用程式，以便將之移轉至 WebSphere Commerce 5.5 層次。

您可以將應用程式匯出到選擇的位置：

1. 在 WebSphere Application Server 4.0.x 管理主控台的樹狀檢視畫面中，選取「企業應用程式」資料夾。主控台的明細檢視畫面會顯示已安裝的應用程式清單（包括 WebSphere Commerce 5.4 和 Payment Manager 的應用程式）。
2. 用滑鼠右鍵按一下明細檢視畫面中的應用程式，然後從功能表選取**匯出應用程式**。
3. 在開啓的「匯出應用程式」對話框中：
 - a. 從**節點**下拉清單中，選取應用程式要匯出的目的地節點。
 - b. 在**匯出目錄**欄位中，指定應用程式的目標磁碟機和目錄。（例如 `drive:\WAS40_backup`）
 - c. 按一下**確定**。

應用程式會匯出到指定的節點和目錄中，並使用 `enterpriseApplicationName.ear` 的名稱。

4. 將所匯出的 WC_Enterprise_App_instance_name.ear 檔複製到 WebSphere Commerce 5.5 上的移轉工作目錄中。這是以 `wcimenv.bat` 檔中的 WORK_DIR 變數來指定。（一般而言，WORK_DIR 是設為 `WC55_installdir\temp`。）有關 WORK_DIR 的定義請參閱第 23 頁的表 2。

移轉先前的 WebSphere Application Server 配置

如果要將您先前的 WebSphere Application Server 管理配置移轉至新的 WebSphere Commerce 5.5 系統，您需要依照下列方式來使用 WASPreUpgrade 和 WASPostUpgrade 工具。

1. 確定先前的 WebSphere Application Server 環境的管理伺服器正在執行中。在您先前的 WebSphere Application Server 機器上執行 WASPreUpgrade 工具，將先前的管理配置保留到備份目錄中。您可以在 WebSphere Application Server 5.0 產品 CD 中取得 WASPreUpgrade 工具。有關執行這個工具的語法，請參閱 WebSphere Application Server 5.0 資訊中心（<http://www.ibm.com/software/webservers/appserv/infocenter.html>）。例如：

```
WASPreUpgrade backupDirectory WAS40_installdir yourNodeName
```

此外，您需要根據『匯出 WebSphere Commerce 5.4 企業應用程式』中的說明，來匯出 WebSphere Commerce 5.4 和 Payment Manager 企業應用程式（EAR 檔）。WCIM 工具會要求您存取第 22 頁的『使用 WCIM 來移轉您的實例配置』中的已匯出 EAR 檔，以移轉您的實例。



當您將實例移轉至 WebSphere Commerce 5.5 時，可能會因匯入與部署 EJB 的耗時，而有效能上的問題。如果要提昇實例移轉的效能，您必須修改 `websphere_backup.xml` 檔，並在您按照如下所示執行 WASPreUpgrade 工具後，移除 EJB 的相關區段：

- a. 在您執行 WASPreupgrade 後，請找出 `websphere_backup.xml` 檔，並建立一份備份版本，然後以編輯器開啓檔案。
- b. 找出 `<enterprise-application action="create" name="instance_name - WebSphere Commerce Enterprise Application">` 項目，並移除整個節點：

```
<enterprise-application action="create" name="instance_name -  
    WebSphere Commerce Enterprise Application">  
...  
</enterprise-application>
```

這可在實例移轉期間避免匯入或部署 EJB。

2. 將先前管理配置的完整備份目錄（包括所有的檔案和子目錄）從先前的 WebSphere Commerce 5.4 機器轉送到您的 WebSphere Commerce 5.5 機器上。
3. 在您轉送備份目錄後，請編輯 `websphere_backup.xml` 檔（位於 WebSphere Commerce 5.5 機器上的備份目錄中）。找出所有出現 WebSphere Commerce 5.4 機器之節點名稱、IP 位址與網域之處，然後將這些分別換成 WebSphere Commerce 5.5 機器的節點名稱、IP 位址與網域。
4. 在您的 WebSphere Application Server 5.0 機器上執行 WASPostUpgrade 工具，將先前的配置（儲存在備份目錄中）移轉至新的安裝中。WASPostUpgrade 工具可在 WebSphere Application Server 5.0 產品 CD 中找到。有關執行這個工具的語法，請參閱 WebSphere Application Server 5.0 資訊中心 (<http://www.ibm.com/software/webservers/appserv/infocenter.html>)。

例如：

```
WASPostUpgrade backupDirectory
```

檢查 `WAS50_installdir\logs` 目錄中的 `WASPostUpgrade.log` 檔。您可忽略和「遺漏 EJB 檔」有關的任何訊息，這是因為 WebSphere Commerce 5.5 機器不提供這些。

WebSphere Application Server JDBC 提供程式的層次注意事項

以 WASPostUpgrade 的預設行為來說，當移轉至 WebSphere Application Server 5.0 時，它仍維持 WebSphere Application Server 4.0.x 中的舊有 JDBC 提供程式層次範圍。也就是說，JDBC 提供程式的範圍仍維持「廣域」，這和 WebSphere Application Server 4.0.x 中的預設範圍一樣。在 WebSphere Application Server 5.0 中，JDBC 提供程式範圍的預設值是在伺服器層次下，而非「廣域」。

下一步驟

繼續進行第 19 頁的第 4 章，『移轉 Commerce 實例配置』。

將現有系統升級為 WebSphere Commerce 5.5 (原地移轉)

本節說明如何原地升級 WebSphere Commerce 5.4 機器的軟體，並說明：

- 『升級您的硬體』
- 『升級您的作業系統』
- 第 15 頁的『升級其他軟體元件』
- 第 16 頁的『升級至 WebSphere Application Server 5.0』
- 第 17 頁的『升級至 DB2 8.1』
- 第 17 頁的『升級至 WebSphere Commerce 5.5』

升級您的硬體

假設您目前的機器不符合下列任何硬體需求，您必須對硬體進行任何必要的升級，以符合需求。

您需要一台專屬的 Pentium® III 733 MHz (建議在正式環境中採用 1 GHz 或更高) IBM 相容個人電腦，以及：

- 每個處理器至少要有 768 MB RAM。每增加一個 WebSphere Commerce 實例，就會需要額外的 512 MB RAM。
- 目標安裝磁碟機上最少有 2 GB 的可用磁碟空間。
 - 從先前安裝的 WebSphere Commerce 5.4 版本升級至 WebSphere Commerce 5.5 時，您在 C: 磁碟機上也需要另外的 700 MB。如果您的機器採 FAT 分割格式，而分割區超過 1.024GB 時，將需具備兩倍的可用磁碟空間。安裝程式會檢查可用磁碟空間是否足夠，如果空間不足將提出警告。
 - 如果您的機器採 FAT 分割格式，而分割區超過 2049 MB 時，將需具備兩倍的可用磁碟空間。
- 頁移空間需為 RAM 的兩倍 (例如，RAM 為 512 MB 時，需要 1024 MB 頁移空間)。在 Windows 2000 中，您可在「Windows 系統內容」的「進階」畫面中調整「效能選項」。
- 一台 CD-ROM 光碟機。
- 具備圖形顯示能力且至少 256 色的顯示器。
- 滑鼠或其他指標裝置。
- 支援 TCP/IP 通信協定的區域網路 (LAN) 配接卡。

註: 如果您有啓用 WebSphere Application Server 安全特性，您的機器最好能符合下列需求：

- 機器記憶體最少有 1 GB。
- 資料堆大小最少有 384 MB (以供 WebSphere Commerce 應用程式使用)。

有關升級硬體的其它資訊，請參閱 *WebSphere Commerce - Express 安裝手冊* 的前置安裝一節。

升級您的作業系統

您的作業系統層次必須符合下列條件：

- Windows 2000 Server 或 Advanced Server Edition (含 Service Pack 3)。您可以從 Microsoft® Corporations 首頁 (<http://www.microsoft.com>) 取得 Service Pack。



如果要判斷是否已安裝 Service Pack 3，請開啓一個指令提示，然後從指令行鍵入 winver。如果您已安裝正確的 Service Pack，系統資訊中將含有 Service Pack 3 的參照。

註： WebSphere Commerce 5.5 不支援 Windows NT®。如果您是在 Windows NT 上，則必須將系統移轉至 Windows 2000，然後再移轉 WebSphere Commerce 資源。同時，請注意，在根據第 91 頁的 4 中的說明來升級至 Windows 2000 Service Pack 3 時，可能會發生下面的問題。

升級其他軟體元件

本節說明如何升級 WebSphere Commerce 5.4 所支援的其他軟體元件。這些包括：

- Web 瀏覽器

Internet Explorer 6.0 或之後的版本

如果要存取 WebSphere Commerce 工具和線上說明，您只能從與 WebSphere Commerce 機器位於相同網路且執行 Windows 作業系統的機器上使用 Microsoft Internet Explorer 6.0 來進行存取。

您可以從 Microsoft Corporation 下載網站 (<http://www.microsoft.com/downloads/>) 來下載 Internet Explorer

購物者可使用下列任何 Web 瀏覽器來存取網站，這些瀏覽器都已使用 WebSphere Commerce 測試過：

- 任何支援的 Netscape Netscape 版本，含 Netscape 通訊家族 4.6，包括 Netscape Navigator 4.04 和 4.5
- Macintosh 版的 Netscape Navigator 3.0 和 4.0（含）以上
- Microsoft Internet Explorer 4 和 5
- AOL 5 和 6

匯出 WebSphere Commerce 5.4 企業應用程式

在開始轉移至 WebSphere Application Server 5.0 之前，您需要在仍處於 WebSphere Application Server 4.0.x 的層次時，匯出現有的 WebSphere Commerce 5.4 企業應用程式（WC_Enterprise_App_instance_name.ear，例如 WC_Enterprise_App_demo.ear）。您也應該同時匯出先前的 Payment Manager .ear 檔。WebSphere Commerce 5.5 WCIM 實例移轉工具將需要存取已匯出的應用程式，以便將之移轉至 WebSphere Commerce 5.5 層次。

您可以將應用程式匯出到選擇的位置：

1. 在 WebSphere Application Server 4.0.x 管理主控台的樹狀檢視畫面中，選取「企業應用程式」資料夾。主控台的明細檢視畫面會顯示已安裝的應用程式清單（包括 WebSphere Commerce 5.4 和 Payment Manager 的應用程式）。
2. 用滑鼠右鍵按一下明細檢視畫面中的應用程式，然後從功能表選取**匯出應用程式**。
3. 在開啓的「匯出應用程式」對話框中：
 - a. 從**節點**下拉清單中，選取應用程式要匯出的目的地節點。
 - b. 在**匯出目錄**欄位中，指定應用程式的目標磁碟機和目錄。
（例如 `drive:\WAS40_backup`）

c. 按一下**確定**。

應用程式會匯出到指定的節點和目錄中，並使用 *enterpriseApplicationName.ear* 的名稱。

- 將所匯出的 *WC_Enterprise_App_instance_name.ear* 檔複製到移轉工作目錄中。這是以 *wcimenv.bat* 檔中的 *WORK_DIR* 變數來指定。（一般而言，*WORK_DIR* 是設為 *WC55_installdir\temp*。）有關 *WORK_DIR* 的定義請參閱第 23 頁的表 2。

升級至 WebSphere Application Server 5.0

您可以讓 WebSphere Application Server 5.0 安裝精靈自動移轉 WebSphere Application Server 舊版，來移轉 WebSphere Application Server，或者您可以手動執行移轉工具。

- 如果要使用安裝精靈來移轉 WebSphere Application Server 舊版，請參閱 WebSphere Application Server 5.0 資訊中心 (<http://www.ibm.com/software/webservers/appserv/infocenter.html>) 中有關「安裝及移轉」章節。請確定您所匯出的是 WebSphere Commerce 5.4 企業應用程式。
- 如果要手動移轉，請參閱『手動移轉先前的 WebSphere Application Server 配置』中的步驟。

手動移轉先前的 WebSphere Application Server 配置

如果要將您先前的 WebSphere Application Server 管理配置移轉至新的 WebSphere Commerce 5.5 系統，您需要依照下列方式來使用 WASPreUpgrade 和 WASPostUpgrade 工具：

- 確定先前的 WebSphere Application Server 環境的管理伺服器正在執行中。在您先前的 WebSphere Application Server 機器上執行 WASPreUpgrade 工具，將先前的管理配置保留到備份目錄中。您可以在 WebSphere Application Server 5.0 產品 CD 中取得 WASPreUpgrade 工具。有關執行這個工具的語法，請參閱 WebSphere Application Server 5.0 資訊中心 (<http://www.ibm.com/software/webservers/appserv/infocenter.html>)。

此外，您需要根據第 15 頁的『匯出 WebSphere Commerce 5.4 企業應用程式』中的說明，來匯出 WebSphere Commerce 5.4 和 Payment Manager 企業應用程式 (EAR 檔)。WCIM 工具會要求您存取第 22 頁的『使用 WCIM 來移轉您的實例配置』中的已匯出 EAR 檔，以移轉您的實例。



- 當您將實例移轉至 WebSphere Commerce 5.5 時，可能會因匯入與部署 EJB 的耗時，而有效能上的問題。如果要提昇實例移轉的效能，您必須修改 *websphere_backup.xml* 檔，並在您按照如下所示執行 WASPreUpgrade 工具後，移除 EJB 的相關區段：

- 在您執行 WASPreupgrade 後，請找出 *websphere_backup.xml* 檔，並建立一份備份版本，然後以編輯器開啓檔案。

- 找出 `<enterprise-application action="create" name="instance_name - WebSphere Commerce Enterprise Application">` 項目，並移除整個節點：

```
<enterprise-application action="create" name="instance_name -  
    WebSphere Commerce Enterprise Application">  
...  
</enterprise-application>
```

- 按照下列步驟所示，執行 WASPostupgrade 公用程式。

這可在實例移轉期間避免匯入或部署 EJB。

3. 在您的 WebSphere Application Server 5.0 機器上執行 WASPostUpgrade 工具，將先前的配置（儲存在備份目錄中）移轉至新的安裝中。您可以在 WebSphere Application Server 5.0 產品 CD 中取得 WASPostUpgrade 工具。

有關執行這個工具的語法，請參閱 WebSphere Application Server 5.0 資訊中心 (<http://www.ibm.com/software/webservers/appserv/infocenter.html>)。

4. 從 WebSphere Application Server 5.0 解除安裝 WASPostUpgrade 所建的 WebSphere_Commerce_Server__instance_name_MigratedApp.ear 檔（若有的話）。通常您可在 *WAS50_installdir/installedApps/cell_name* 目錄中找到這個檔案。

WebSphere Application Server JDBC 提供程式的層次注意事項： 以 WASPostUpgrade 的預設行為來說，當移轉至 WebSphere Application Server 5.0 時，它仍維持 WebSphere Application Server 4.0.x 中的舊有 JDBC 提供程式層次範圍。也就是說，JDBC 提供程式的範圍仍維持「廣域」，這和 WebSphere Application Server 4.0.x 中的預設範圍一樣。在 WebSphere Application Server 5.0 中，JDBC 提供程式範圍的預設值是在伺服器層次下，而非「廣域」。

升級至 DB2 8.1

本節所述的高階步驟用以將 DB2 層次升級為 DB2 8.1。

有關下列步驟的詳細說明，請參閱 *DB2 伺服器快速入門* 文件中的第二篇「移轉您的 DB2 伺服器」。這份文件可從 *DB2 Technical Support Library* (<http://www.ibm.com/software/data/db2/library/>) 取得；您需要導覽至 *DB2 Technical Support Version 8 Information Center*。

1. 在 DB2 移轉前，記錄您資料庫的配置設定。
2. 變更診斷錯誤層次。
3. 讓 DB2 伺服器離線以進行 DB2 移轉。
4. 驗證資料庫確已備妥，並準備進行 DB2 移轉。
5. 備份您的資料庫。
6. 選用：如果您要使用複製功能，就必須保存所有的 DB2 日誌檔。
7. 安裝您的 DB2 Enterprise Server Edition。
8. 移轉資料庫。
9. 選用：移轉 DB2 說明表格。

升級至 WebSphere Commerce 5.5

有關安裝 WebSphere Commerce 5.5 系統的資訊，請參閱您平台所適用之 *WebSphere Commerce - Express 安裝手冊* 中有關安裝的章節。

註：

1. 在升級至 WebSphere Commerce 5.5 前，請確定您已經根據第 1 頁的『確定 MSGSTORE 表格中沒有儲存任何新訊息』中的說明，將所有的訊息重試計數器設定為零。
2. 您必須先完成移轉並經過驗證後，才能刪除先前的 WebSphere Commerce 5.4 安裝樹狀結構。
3. 安裝 WebSphere Commerce 5.5 元件時，建議您縮短預設安裝路徑，以避免在指令行視窗中執行指令時發生問題。

例如，不要使用 WebSphere Commerce 5.5 的預設安裝路徑：

`drive:\Program Files\WebSphere\CommerceServer55`

而是安裝到下列路徑：

`drive:\WebSphere\WC55`

此外，不要使用 WebSphere Application Server 5.0 的預設安裝路徑：

`drive:\Program Files\WebSphere\AppServer5`

而是安裝到下列路徑：

`drive:\WebSphere\WAS5`

其他資訊請參閱『檢查 PATH 變數的長度』。

4. 在 Windows 系統上，在升級至 WebSphere Commerce 5.5 之後，您需要修改機器的 PATH 環境變數，並確定 WebSphere Commerce 5.5 bin 路徑 (`WC55_installdir\bin`) 是位於 WebSphere Commerce 5.4 bin 路徑 (`WC54_installdir\bin`) 之前。

按一下**開始** --> **設定** --> **控制台** --> **系統** --> **進階** --> **環境變數**。在「系統變數」下，編輯 PATH，以確定新的 WebSphere Commerce bin 路徑是在 WebSphere Commerce 5.4 bin 路徑之前（不一定要在所有的其他的路徑前，只需要在先前的 Commerce 路徑之前即可）：

```
PATH=WC55_installdir\bin;$PATH;...;WC54_installdir\bin
```

5. 在 WebSphere Commerce 5.5 安裝程序期間，如果要順利套用所有的 WebSphere Application Server 臨時修正程式，您應該確定您的 Web 伺服器已經關閉。此外，在 WebSphere Commerce 5.5 安裝完成後，請檢查 `wcWASeFixer.log` 檔案，並確定所有的 WebSphere Application Server 臨時修正程式都已經順利安裝。

檢查 PATH 變數的長度

在 Windows 2000 指令行中執行的指令不能超出 2023 個字元。如果您的機器的 PATH 或 CLASSPATH 環境變數的值太長，當您執行資料庫移轉 Script 時，可能會發生與這個長度限制有關的問題。請檢查 PATH 或 CLASSPATH 變數，確定其所含的字元未超過 1500 個。

如果長度大於 1500 個字元，您可以將所有的路徑換成八個字元的相等路徑，以便在變數中使用較少的字元。您可以開啓一個指令提示視窗，然後鍵入 `dir /x` 指令，來找出與完整路徑名稱相等的短路徑。相等路徑的簡短名稱會包含 ~ 字元。

您也可以將任何未使用的路徑從 PATH 或 CLASSPATH 變數中移除。

注意:

在更新機器的環境變數時，若執行錯誤，可能會造成問題，導致應用程式停止運作。在以手動方式更新環境變數時，請特別小心。

安裝 WebSphere Commerce 5.5 元件時，建議您縮短預設安裝路徑，以避免在指令行視窗中執行指令時發生問題。

下一步驟

繼續進行第 19 頁的第 4 章，『移轉 Commerce 實例配置』。

第 4 章 移轉 Commerce 實例配置

本章說明如何將 WebSphere Commerce 5.4 實例配置移轉至 WebSphere Commerce 5.5 實例配置。有關如何建立新 WebSphere Commerce 5.5 實例的資訊，請參閱您的資料庫與平台所適用的 *WebSphere Commerce - Express 安裝手冊* 中的「使用配置管理程式來建立或修改實例」一節。

若要執行 WebSphere Commerce 5.4 實例移轉，就需要從 WebSphere Commerce 5.5 實例 (EAR) 開始，然後從 WebSphere Commerce 5.4 實例加入必要的元件。由於 WebSphere Commerce 5.4 和 WebSphere Commerce 5.5 之間的實例套件有部分變更，實例移轉工具會將實例檔案放在 WebSphere Commerce 5.5 EAR 內的適當模組中，然後視需要來更新實例檔案、配置檔案和部署描述子。

WCIM (WebSphere Commerce 實例移轉程式) 工具可用來執行 WebSphere Commerce 實例移轉步驟。

檢查 WebSphere Commerce 5.5 product.xml 檔 (僅適用於原地移轉)

您應檢查 WebSphere Commerce 5.5 機器上之 product.xml 檔中的 <migrationFrom> 區段，並確定移轉路徑的所有值皆設定無誤，然後再執行 WCIM。product.xml 檔位於 WC55_installdir\xml 目錄中。

驗證在 product.xml 檔案中的 <migrationFrom> 區段中，已經正確地設定下面的值。(<migrationFrom> 區段指定您前一部機器的資訊，也就是您要移轉的機器。)

```
<migrationFrom>
  <edition>
    <name>name</name>
  </edition>
  <version>5</version>
  <release>rel</release>
  <modification>mod</modification>
  <fixpak>fixpak</fixpak>
  <path>path</path>
  <altpath>alt_path</altpath>
</migrationFrom>
```

在上述中：

- *name* 可為：
 - Pro** WebSphere Commerce Professional Entry Edition
- **5** 代表 WebSphere Commerce 的版本。此項移轉的唯一可能值為 5。
- *rel* 可為：
 - 4** 適用於 WebSphere Commerce 5.4 版本。
- *mod* 為下列之一：
 - 0** WebSphere Commerce 5.4.0.1
 - 0** WebSphere Commerce 5.4.0.2
 - 0** WebSphere Commerce 5.4.0.3

- 0 WebSphere Commerce 5.4.0.4
- 0 WebSphere Commerce 5.4.0.5
- *fixpak* 是下列其中一項：
 - 0 WebSphere Commerce 5.4.0.0 或 WebSphere Commerce 5.4.0.1（請參閱本節最後第 20 頁的附註。）
 - 2 WebSphere Commerce 5.4.0.2
 - 3 WebSphere Commerce 5.4.0.3
 - 4 WebSphere Commerce 5.4.0.4 或 WebSphere Commerce 5.4.0.5（請參閱本節最後第 20 頁的附註。）
- *path* 為舊有 WebSphere Commerce 5.4 系統的安裝路徑 (*WC54_installdir*)。
- *alt_path* 為舊有 WebSphere Commerce 5.4 系統的完整或詳細安裝路徑 (*WC54_installdir*)。



如果要檢查您的現行版本，請對網站表格發出下列的 SQL 查詢：

```
select * from SITE
```

檢視 PRODUCTVERSION 直欄的結果，以瞭解您的版本層次。

以下範例說明當您要從 WebSphere Commerce 5.4.0.0 Professional Entry Edition 移轉時，您的 *product.xml* 檔案所需包含的內容：

```
<migrationFrom>
  <edition>
    <name>Pro</name>
  </edition>
  <version>5</version>
  <release>4</release>
  <modification>0</modification>
  <fixpak>0</fixpak>
  <path>drive:\WebSphere\CommerceServer</path>
  <altpath>drive:\WebSphere\CommerceServer</altpath>
</migrationFrom>
```

註：如果您是從 WebSphere Commerce 5.4.0.1（WebSphere Commerce 5.4 加修正套件 1）移轉，您必須使用和從 WebSphere Commerce 5.4.0.0 移轉時相同的參數。亦即，`<fixpak>0</fixpak>` 值應設為 **0**，而非 **1**。因此，您的 `<migrationFrom>` 區段應和上述範例一致。

同樣地，如果您是從 WebSphere Commerce 5.4.0.5（WebSphere Commerce 5.4 加修正套件 5）移轉，您必須使用和從 WebSphere Commerce 5.4.0.4 移轉時相同的參數。亦即，`<fixpak>0</fixpak>` 值應設為 **4**，而非設為 **5**。

移轉實例配置前的步驟

在將 WebSphere Commerce 5.4 實例移轉至 WebSphere Commerce 5.5 前請：

- **僅適用於原地移轉** -- 在 Windows 2000 系統上，請按照第 18 頁的 4 步驟中所述，確定在您機器的 PATH 環境變數中，WebSphere Commerce 5.5 bin 路徑 (*WC55_installdir\bin*) 是放在 WebSphere Commerce 5.4 bin 路徑 (*WC54_installdir\bin*) 前。

- WCIM 工具會備份您實例的整個目錄結構。如果您將 WebSphere Commerce 5.4 自訂檔案與目錄放在實例目錄外的其他位置中，您必須將這些檔案與目錄從這些其他位置複製到實例根目錄結構下的某個目錄中。這樣，WCIM 將會為您還原您自訂的檔案與目錄。有關自訂程式碼移轉的明細，請參閱 *WebSphere Commerce - Express Developer Edition 移轉手冊*。

如果要從其他位置還原檔案與目錄，請執行下列步驟：

1. 使用 Windows 檔案總管，導覽至內含自訂檔案的目錄，或導覽至自訂目錄。
 2. 選取適當的檔案或目錄，並將之複製到適當的 WebSphere Commerce 5.4 目錄中。
- 如果已經開啓 WebSphere Application Server 安全，就必須依照下列方式先停用它，然後才能移轉您的實例：
 1. 開啓 WebSphere Application Server 管理主控台。
 2. 按一下**主控台 > 安全中心**，並在「一般」標籤中取消勾選**啓用安全**勾選框。
 3. 按下**完成**。
 4. 重新啓動 WebSphere Application Server 管理伺服器。
 - 更新 WebSphere Commerce 管理工具埠（選用）

在 WebSphere Commerce 5.5 中，管理工具是在 WebSphere Commerce 伺服器以外的個別埠上執行。執行實例移轉時，會為這些管理工具指定下列的預設埠號：

埠號	WebSphere Commerce 工具
8000	WebSphere Commerce Accelerator
8002	WebSphere Commerce 管理主控台
8004	WebSphere Commerce 組織管理主控台

如果您要在上述工具中使用非預設的埠，請新增下面這三行到 *instance_name.xml* 檔案中的 <InstanceProperties> 節點下面的 <Websphere> 節點中。這個檔案是在 *WC55_installdir\instances\your_instance.xml* 目錄中。下面這幾行會置換預設設定，並且在這些管理工具中使用非預設的埠：

```
ToolsPort = "desired_tools_port_number"
AdminPort="desired_admin_port_number"
OrgAdminPort="desired_org_admin_port_number"
```

例如：

```
<Websphere Name="WebSphere Commerce DB2 DataSource"
  JDBCDriverLocation=""
  StoresWebApp="true"
  ToolsWebApp="true"
  WCMWebApp="true"
  name="WebSphere"
  ToolsPort = "9000"
  AdminPort="9001"
  OrgAdminPort="9002"
  port="900"/>
```

使用 WCIM 來移轉您的實例配置

本節說明如何執行 WCIM 來移轉您舊版的 WebSphere Commerce 實例。有關 WCIM 的功能明細，請參閱第 79 頁的『使用 WCIM 來進行實例移轉』。

WCIM 套件在 *WC55_installdir*\bin 目錄中提供了兩個主要的 Script：

- *wcimenv.bat* -- 設定環境設定，使 *wcim* 可以在您的系統中正確運作。
- *wcim.bat*-- 執行實際的實例移轉。

以下是執行 *wcim* 的基本程序：

1. 更新 *wcimenv.bat* 檔案，以備份您的實例。若為遠端移轉，則是在 WebSphere Commerce 5.4 系統上完成。若為原地移轉，則是在已升級成 WebSphere Commerce 5.5 的 WebSphere Commerce 5.4 系統上完成。
2. 執行 *wcim* 以進行備份。
3. 更新 *wcimenv.bat* 檔，以移轉您的實例。若為遠端移轉，則是在 WebSphere Commerce 5.5 系統上完成。若為原地移轉，則是在已升級成 WebSphere Commerce 5.5 的 WebSphere Commerce 5.4 系統上完成。
4. 執行 *wcim* 以進行移轉。

下列各節包含有關執行 Script 的明細。

執行 WCIM 的必要條件

在執行 WCIM 工具來移轉您的實例前，您必須確定下列事項：

- 您需要在執行 WCIM 的機器上安裝 Apache ANT 1.4.1 版。這一版的 Apache ANT 是與 WebSphere Application Server 5.0 一起安裝的。如需其他資訊，請參閱 WebSphere Application Server 5.0 資訊中心

(<http://www.ibm.com/software/webservers/appserv/infocenter.html>) 中的「Ant 作業」主題。有關 Apache ANT 的其他資訊，請造訪下列網址：<http://ant.apache.org/index.html>。ANT 是一種 Java 型建置工具（與 Make 公用程式類似）。

WCIM 工具是一種 ANT 型工具，可將許多移轉實例的程序自動化，以減少手動步驟。它會從 WebSphere Commerce 5.4 實例蒐集所有需要的資料，然後執行必要的操作。WCIM 工具是透過指令行 Script 來呼叫。

- WebSphere Commerce 軟體元件（包括 Web 伺服器）已經升級至 WebSphere Commerce 5.5 層次
- WebSphere Application Server 5.0 是透過下列其中一種方式來配置：
 - 安裝 WebSphere Application Server 5.0 的機器與舊版的 WebSphere Application Server 機器相同，並與舊的版本共存
 - WebSphere Application Server 5.0 是安裝在與舊版的 WebSphere Application Server 不同的機器上

註：

1. 當您執行 *wcim.bat* Script 時，如果將 *wcimenv.bat* 中的 *WCIM_BACKUP* 變數設為 *true*，WCIM 會傳送必要的參數給 Script，以便為您先前的實例產生一個備份 ZIP 檔。ZIP 檔 *wcbbackup54.zip* 是在 *WORK_DIR\zip* 目錄中產生，其中 *WORK_DIR* 是使用者在 *wcimenv.bat* 檔案中所定義的工作目錄。例如，您可以將工作目錄定義到 *WC55_installdir\temp* 中（請參閱第 23 頁的表 2，您會在其中定義變數）。

2. 如果您的 WebSphere Commerce 5.4 與 WebSphere Commerce 5.5 不在同一機器上，您必須手動將 ZIP 檔 wcbakup54.zip 複製到 WebSphere Commerce 5.5 機器上的 WORK_DIR\zip 目錄 (WC55_installdir\temp\zip) 中。如果是原地移轉，而您將 WORK_DIR 設為與備份和移轉步驟中相同的值，則不需執行「複製 ZIP 檔」這個步驟。
3. 在 wcimenv.bat 檔案中，路徑名稱不能包含空格，否則您在執行 wcim.bat Script 時，會收到與路徑名稱相關的錯誤。如果您的路徑名稱包含空格字元，就需要使用與 DOS 相等的路徑名稱。您可以開啓一個指令提示視窗，然後輸入 dir /x 指令，來找出與 DOS 相等的完整目錄路徑名稱。相等的路徑名稱將會包含 ~ (代字號) 字元。

移轉 WebSphere Commerce 5.4 實例

您在 wcimenv 中指定的變數

在執行 wcim.bat 來移轉您的實例前，您需要針對您的環境，在 wcimenv.bat 中設定正確的環境變數。此外，您需要根據您要對實例與實例相關檔案資產執行備份或者要實際移轉它們，來設定不同的變數。

下表彙總這些變數與變數值：

表 2. 在 wcimenv.bat 中設定的變數

變數	值	說明
WCIM_BACKUP	false	WCIM 工具會備份您的 WebSphere Commerce 實例相關檔案資產。
	false	WCIM 工具會移轉您 WebSphere Commerce 實例與實例的相關檔案資產。
WCIM_INPLACE	false	請固定設為 WCIM_INPLACE= true (除非 WCIM_BACKUP=true，且移轉後的實例將移到另一部機器上 -- 遠端機器)
	false	只有在 WCIM_BACKUP=true，而移轉後的實例將移到另一部機器 (亦即，遠端機器) 上時，才設定 WCIM_INPLACE=false。



上述 WCIM_BACKUP 與 WCIM_INPLACE 變數的使用組合如下：

- 備份方面：
 - WCIM_BACKUP 恆設為 true。
 - 當 WebSphere Commerce 5.4 和 WebSphere Commerce 5.5 位在相同機器時 (原地)，則 WCIM_INPLACE = true。
 - 當 WebSphere Commerce 5.4 和 WebSphere Commerce 5.5 位在不同機器時 (遠端)，則 WCIM_INPLACE = false。
- 移轉方面：
 - WCIM_BACKUP 恆設為 false。
 - 當 WebSphere Commerce 5.4 和 WebSphere Commerce 5.5 位在相同機器時 (原地)，則 WCIM_INPLACE = true。
 - 當 WebSphere Commerce 5.4 和 WebSphere Commerce 5.5 位在不同機器時 (遠端)，則 WCIM_INPLACE = true。

表 2. 在 *wcimenv.bat* 中設定的變數 (繼續)

變數	值	說明
WCIM_MIGRATE_FROM	54	從 WebSphere Commerce 5.4 備份或移轉
	WPM221	從 Payment Manager 2.2.1 備份或移轉。請參閱第 55 頁的『移轉 Payments 實例與資料庫』以取得明細。
	WPM312	從 Payment Manager 3.1.2 備份或移轉。請參閱第 55 頁的『移轉 Payments 實例與資料庫』以取得明細。
	WCP313	從 WebSphere Commerce Payments 3.1.3 備份或移轉。請參閱第 55 頁的『移轉 Payments 實例與資料庫』以取得明細。
WAS_PATH	<i>WAS40_installdir</i> 或 <i>WAS50_installdir</i>	WebSphere Application Server 安裝路徑： <ul style="list-style-type: none"> 若是備份（其中 <i>WCIM_BACKUP</i> 為 <i>true</i>），請指定之前的 WebSphere Application Server 安裝路徑。 若是移轉（其中 <i>WCIM_BACKUP</i> 為 <i>false</i>），請指定 WebSphere Application Server 5.0 安裝路徑。
WC_PATH	<i>WC54_installdir</i> 或 <i>WC55_installdir</i>	WebSphere Commerce 安裝路徑： <ul style="list-style-type: none"> 若是備份（其中 <i>WCIM_BACKUP</i> 為 <i>true</i>），請指定 WebSphere Commerce 5.4 安裝路徑。 若是移轉（其中 <i>WCIM_BACKUP</i> 為 <i>false</i>），請指定 WebSphere Commerce 5.5 安裝路徑。
WEBSERVER_PATH	<ul style="list-style-type: none"> 若是 IBM HTTP Server： <i>HTTPServer1319_installdir</i> 或 <i>HTTPServer1326_installdir</i> 如果是 IIS Web 伺服器，請指定您機器上的 IIS Admin 位置；例如， C:\WINNT\System32\inetsrv\iisadmin 如果是 Sun ONE Web 伺服器（舊稱為 Netscape iPlanet），則移轉的路徑應該是 <i>SunONEweb_installdir</i>，備份的路徑是 <i>IPlanetweb_installdir</i>。 	Web 伺服器安裝路徑： <ul style="list-style-type: none"> 若是備份（其中 <i>WCIM_BACKUP</i> 為 <i>true</i>），請指定之前的 Web 伺服器路徑。 若是移轉（其中 <i>WCIM_BACKUP</i> 為 <i>false</i>），請指定現行的 Web 伺服器安裝路徑。
ANT_PATH	<i>Ant_installdir</i> \lib	您的機器上的 ANT 檔案庫機器。由於 WebSphere Application Server 5.0 附有 ANT 1.4.1，因此您可將此值設為 <i>WAS50_installdir</i> \lib。
WORK_DIR	使用者定義	WCIM 工具的工作目錄。（例如 <i>WC55_installdir</i> \temp）
LOG_FILE	使用者定義	WCIM 的日誌檔。您可以在任何目錄下指定任何檔名。如果沒有指定任何目錄，就會在 <i>WORK_DIR</i> 所指定的工作目錄中產生日誌檔。例如： <ul style="list-style-type: none"> 若是備份，則是 <i>wcimbackup.log</i> 若是移轉，則是 <i>wcimmigration.log</i>

表 2. 在 *wcimenv.bat* 中設定的變數 (繼續)

變數	值	說明
INSTANCE	WebSphere Commerce 5.4 <i>instance_name</i>	WCIM 將移轉的實例名稱，或 WCIM 將備份其檔案資產的實例名稱。
DB_TYPE	db2	DB2 資料庫的資料庫類型。
WPM_PATH	<i>Payments_installdir</i>	在使用 WCIM 來移轉您舊版的 WebSphere Commerce Payments 時，會使用這個變數。在第 55 頁的『移轉 Payments 實例與資料庫』中有移轉 Payments 的程序的詳細說明。

執行 WCIM 以進行遠端實例移轉

下列各節說明當 WebSphere Commerce 5.5 是安裝到與 WebSphere Commerce 5.4 不同的機器時，執行實例移轉的步驟。

遠端實例移轉的先決條件： 如果您要將 WebSphere Commerce 5.5 軟體元件安裝在 WebSphere Commerce 5.4 的遠端機器上，您應完成第 12 頁的『匯出 WebSphere Commerce 5.4 企業應用程式』與第 12 頁的『移轉先前的 WebSphere Application Server 配置』中所述的步驟。

執行 WCIM 以進行遠端備份： 在執行 WCIM 以進行移轉之前，您應該執行 WCIM 來為現行實例與實例相關檔案建立備份：

1. 在您的 WebSphere Commerce 5.4 機器上建立一個暫存工作目錄，例如 *WC54_installdir\temp*。此外，您也應該在 *temp* 工作目錄下建立下列的子目錄：
 - lib
 - bin
 - xml\migration
 - zip
2. 複製下列檔案：
 - 從 WebSphere Commerce 5.5 機器上的 *WAS50_installdir\lib* 目錄，將檔案複製到您在遠端 WebSphere Commerce 5.4 機器上之工作目錄下的 *lib* 子目錄中 (*WC54_installdir\temp\lib*)：
 - ant.jar
 - j2ee.jar
 您必須有這些 Apache ANT 1.4.1 檔案 (WebSphere Application Server 5.0 所提供)，WCIM 才能正常運作。有關 Apache ANT 的資訊，請造訪下列網址：
<http://ant.apache.org/index.html>。
 - 從 WebSphere Commerce 5.5 機器上的 *WC55_installdir\lib* 目錄，將檔案複製到您在遠端 WebSphere Commerce 5.4 機器上之工作目錄下的 *lib* 子目錄中 (*WC54_installdir\temp\lib*)：
 - Utilities.jar
 - ConfigManager.jar
 - xerces.jar

- 從 WebSphere Commerce 5.5 機器上的 *WC55_installdir\xml\migration* 目錄，將 *instbackup54.xml* 檔複製到您在遠端 WebSphere Commerce 5.4 機器上之工作目錄下的 *xml\migration* 子目錄中 (*WC54_installdir\temp\xml\migration*)。

註： 如果要移轉 Payments，請不要複製 *instbackup54.xml*，而是複製 *instbackupwpm221.xml*、*instbackupwpm312.xml* 或 *instbackupwcp313.xml*，視您要移轉的實例的 Payments 版本而定。

- 從 WebSphere Commerce 5.5 機器上的 *WC55_installdir\bin* 目錄，將下列檔案複製到 WebSphere Commerce 5.4 機器上之工作目錄下的 *bin* 子目錄中 (*WC54_installdir\temp\bin*)：

```
- wcim.bat
- wcimenv.bat
```

- 從 WebSphere Commerce 5.4 機器中的 *WC54_installdir\xml* 目錄，將 *product.xml* 與 *product.dtd* 檔複製到移轉工作目錄下的 *xml* 子目錄中 (*WC54_installdir\temp\xml*)。

- 如果是進行 Payments 實例備份請：

從 WebSphere Commerce 5.5 機器的 *WC55_installdir\payments\lib* 目錄，將 *eTillConfig.jar* 檔（備份 Payments 實例時使用）複製到您在遠端 WebSphere Commerce 5.4 機器上之工作目錄下的 *lib* 子目錄中 (*WC54_installdir\temp\lib*)。

3. 在執行 *wcim.bat* Script 前，請在您的 WebSphere Commerce 5.4 機器上更新 *wcimenv.bat* 檔案（您複製到遠端機器的工作目錄中的檔案）中的備份環境變數。

wcimenv.bat 檔案包含下列項目：

```
call setenv.bat

SET WCIM_BACKUP=true
SET WCIM_INPLACE=false
SET WCIM_MIGRATE_FROM=54
SET DB_TYPE=db_typedb2

SET WAS_PATH=WAS40_installdir
SET WC_PATH=WC54_installdir
SET WEBSERVER_PATH=HTTPServer1319_installdir
SET ANT_PATH=WC54_installdir\temp\lib
SET WORK_DIR=WC54_installdir\temp
SET LOG_FILE=wcimbackup.log
SET INSTANCE=instance_name
```

請注意，*LOG_FILE* 變數所設定的日誌檔會產生在 *WORK_DIR\logs* 目錄中。

4. 在您的 WebSphere Commerce 5.4 機器上，依下列方式執行 *wcim.bat* Script：

```
wcim.bat [wcimenv_path] [PM_database_password]
```

其中：

- *wcimenv_path* 是 *wcimenv.bat* 在您的機器中的路徑。如果這個檔案所在的目錄與 *wcim.bat* 相同，則不需要這個參數。
- *PM_database_password* 是 WebSphere Commerce Payments 資料庫密碼，只有在移轉 WebSphere Commerce Payments 實例時才需要使用它。請注意，在第 55 頁的『使用 WCIM 移轉您的 Payments 實例』中有使用 WCIM 來進行 WebSphere Commerce Payments 移轉的詳細用法說明。

註: 如果您使用 *PM_database_password* 參數，就必須指定 *wcimenv* 路徑，即使參數是在現行的目錄中；在此情況下，請使用 "." 來指定現行目錄。例如：

```
wcim.bat . mypassword
```

5. 將 *wbackup54.zip* 檔從遠端 WebSphere Commerce 5.4 機器上的工作目錄（例如，*WC54_installdir\temp\zip*）複製到 WebSphere Commerce 5.5 機器上之工作目錄的 *zip* 子目錄中（例如 *WC55_installdir\temp\zip*）。

如果 WebSphere Commerce 5.5 機器上沒有 *WC55_installdir\temp\zip* 目錄，您必須建立一個。

執行 WCIM 以進行遠端移轉:

註:

1. 請確定您已按照第 25 頁的 2 步驟中的說明，將所有必要的檔案，從 WebSphere Commerce 5.5 機器複製到遠端 WebSphere Commerce 5.4 機器中。
2. 在您執行遠端移轉時，*WCIM_INPLACE* 變數實際上是設為 *true*。

在執行 WCIM 以進行備份後，請執行 WCIM 來移轉您的實例與實例相關檔案：

1. 當您在 WebSphere Commerce 5.5 機器上執行 *wcim.bat* Script 前，請在 *wbackup54.zip* 套件中搜尋所有檔案，以找出所有出現 WebSphere Commerce 5.4 機器之節點名稱、IP 位址與網域之處。然後將這些地方分別換成 WebSphere Commerce 5.5 機器的節點名稱、IP 位址與網域名稱。舉例來說，您可能需要更新的檔案有：

- *product.xml*
- *product.xml.migration*
- *instance_name.xml*
- *instance_name_was.xml*
- *instance_name_was_DB.xml*
- *instance_name_was_Start.xml*
- *instance_name_was._EJB.xml*
- *instance_name_was_VH.xml*
- *cache.properties*

您應檢查 *wbackup54.zip* 套件中的所有檔案，但不包括 Web 伺服器配置檔（例如，如果您使用的是 IBM HTTP Server，則為 *httpd.conf*）。WCIM 不會移轉 Web 伺服器配置檔，因而不需要更新。

2. 針對您要移轉的機器，更新 *wcimenv.bat* 檔中的環境變數。

wcimenv.bat 檔案通常包含下列項目：

```
call setenv.bat
```

```
SET WCIM_BACKUP=false  
SET WCIM_INPLACE=true  
SET WCIM_MIGRATE_FROM=54  
SET DB_TYPE=db_type
```

```
SET WAS_PATH=WAS50_installdir  
SET WC_PATH=WC55_installdir  
SET WEBSERVER_PATH=HTTPServer1326_installdir
```

```
SET ANT_PATH=WAS50_installdir\lib
SET WORK_DIR=WC55_installdir\temp
SET LOG_FILE=wcimmigration.log
SET INSTANCE=instance_name
```

並確定所匯出的 `WC_Enterprise_App_instance_name.ear`（第 12 頁的 4 步驟中所參照的檔案）已位在 `wcimenv.bat` 檔中之 `WORK_DIR` 所指定的移轉工作目錄中（例如 `WC55_installdir\temp`）。

請注意，`LOG_FILE` 變數所設定的日誌檔會產生在 `WORK_DIR\logs\` 目錄中。

3. 在您的 WebSphere Commerce 5.5 機器上，依下列方式執行 `wcim.bat` Script：

```
wcim.bat [wcimenv_path] [PM_database_password]
```

其中：

- `wcimenv_path` 是 `wcimenv.bat` 在您的機器中的路徑。如果這個檔案所在的目錄與 `wcim.bat` 相同，則不需要這個參數。
- `PM_database_password` 是 WebSphere Commerce Payments 資料庫密碼，只有在移轉 WebSphere Commerce Payments 實例時才需要使用它。請注意，在第 55 頁的『使用 WCIM 移轉您的 Payments 實例』中有使用 WCIM 來進行 WebSphere Commerce Payments 移轉的詳細用法說明。

註：如果您使用 `PM_database_password` 參數，就必須指定 `wcimenv` 路徑，即使參數是在現行的目錄中；在此情況下，請使用 `."` 來指定現行目錄。例如：

```
wcim.bat . mypassword
```

執行 WCIM 以進行原地實例移轉

下列各節說明原地移轉的步驟。

原地實例移轉的先決條件：如果您要將 WebSphere Commerce 5.5 軟體元件安裝到與 WebSphere Commerce 5.4 相同的機器上，您應完成第 15 頁的『匯出 WebSphere Commerce 5.4 企業應用程式』與第 16 頁的『手動移轉先前的 WebSphere Application Server 配置』中所述的步驟。

執行 WCIM 以進行原地備份：在執行 WCIM 以進行移轉之前，您應該執行 WCIM 來為現行實例與實例相關檔案建立備份：

1. 在執行 `wcim.bat` Script 來進行備份之前，請更新 `wcimenv.bat` 檔案中的環境變數，以反映出您的環境。

`wcimenv.bat` 檔案通常包含下列項目：

```
call setenv.bat

SET WCIM_BACKUP=true
SET WCIM_INPLACE=true
SET WCIM_MIGRATE_FROM=54

SET WAS_PATH=WAS50_installdir
SET WC_PATH=WC54_installdir
SET WEBSERVER_PATH=HTTPServer1319_installdir
SET ANT_PATH=WAS50_installdir\lib
SET WORK_DIR=WC55_installdir\temp
SET LOG_FILE=wcimbackup.log
SET INSTANCE=instance_name
SET DB_TYPE=db2
```

請注意，`LOG_FILE` 變數所設定的日誌檔會產生在 `WORK_DIR\logs\` 目錄中。

2. 依下列方式執行 `wcim.bat` Script :

```
wcim.bat [wcimenv_path] [PM_database_password]
```

其中：

- `wcimenv_path` 是 `wcimenv.bat` 在您的機器中的路徑。如果這個檔案所在的目錄與 `wcim.bat` 相同，則不需要這個參數。
- `PM_database_password` 是 WebSphere Commerce Payments 資料庫密碼，只有在移轉 WebSphere Commerce Payments 實例時才需要使用它。請注意，在第 55 頁的『使用 WCIM 移轉您的 Payments 實例』中有使用 WCIM 來進行 WebSphere Commerce Payments 移轉的詳細用法說明。

註：如果您使用 `PM_database_password` 參數，就必須指定 `wcimenv` 路徑，即使參數是在現行的目錄中；在此情況下，請使用 `."` 來指定現行目錄。例如：

```
wcim.bat . mypassword
```

執行 WCIM 以原地移轉： 在執行 WCIM 以進行備份後，請執行 WCIM 來移轉您的實例與實例相關檔案：

1. 在執行 `wcim.bat` Script 來進行移轉之前，請先更新 `wcimenv.bat` 檔案中的環境變數。

`wcimenv.bat` 檔案包含下列項目：

```
call setenv.bat

SET WCIM_BACKUP=false
SET WCIM_INPLACE=true
SET WCIM_MIGRATE_FROM=54
SET DB_TYPE=db_type

SET WAS_PATH=WAS50_installdir
SET WC_PATH=WC55_installdir
SET WEBSERVER_PATH=HTTPServer1326_installdir
SET ANT_PATH=WAS50_installdir\lib
SET WORK_DIR=WC55_installdir\temp
SET LOG_FILE=wcimmigration.log
SET INSTANCE=instance_name
```

確定所匯出的 `WC_Enterprise_App_instance_name.ear` (第 16 頁的 4 步驟中所參照的檔案) 已位在 `wcimenv.bat` 檔中之 `WORK_DIR` 所指定的移轉工作目錄中 (例如 `WC55_installdir\temp`)。

請注意，`LOG_FILE` 變數所設定的日誌檔會產生在 `WORK_DIR\logs\` 目錄中。

2. 依下列方式執行 `wcim.bat` Script :

```
wcim.bat [wcimenv_path] [PM_database_password]
```

其中：

- `wcimenv_path` 是 `wcimenv.bat` 在您的機器中的路徑。如果這個檔案所在的目錄與 `wcim.bat` 相同，則不需要這個參數。
- `PM_database_password` 是 WebSphere Commerce Payments 資料庫密碼，只有在移轉 WebSphere Commerce Payments 實例時才需要使用它。請注意，在第 55 頁的『使用 WCIM 移轉您的 Payments 實例』中有使用 WCIM 來進行 WebSphere Commerce Payments 移轉的詳細用法說明。

註: 如果您使用 `PM_database_password` 參數，就必須指定 `wcimenv` 路徑，即使參數是在現行的目錄中；在此情況下，請使用 `."` 來指定現行目錄。 例如：

```
wcim.bat . mypassword
```

驗證 WCIM 已順利執行

WCIM 會根據 `wcimenv.bat` 檔案中的 `SET LOG_FILE` 控制指令的指定，來產生一個日誌檔。例如，在 `SET LOG_FILE=wcimmigration.log` 中，如果將 `WORK_DIR` 設定成 `WC55_installdir\temp`，就會在 `WC55_installdir\temp\logs\` 目錄中產生一個 `wcimmigration.log` 日誌檔。請在這個日誌檔中搜尋下列陳述式：

資訊：實例移轉已經順利完成。

WCIM 也會在 `WORK_DIR\logs` 目錄中產生一個 `instanceXmlMigration.log` 移轉日誌檔（比方說，如果 `WORK_DIR=WC55_installdir\temp`，則產生 `WC55_installdir\temp\logs`）。在 `instanceXmlMigration.log` 中，搜尋

資訊：WebSphere Commerce 實例配置已順利移轉完成。

資訊：WebSphere 配置已順利移轉完成。

註: 收到這則訊息時，並不保證您的 WebSphere Commerce 實例已經順利移轉完成，因為您此時尚未移轉資料庫。您會在第 43 頁的第 6 章，『移轉您的 WebSphere Commerce 5.4 資料庫』中將您的資料庫移轉至 WebSphere Commerce 5.5 綱目，然後您可以在第 51 頁的『驗證順利完成的實例與資料庫移轉』中驗證您的實例已經移轉完成。

從 WCIM 失敗中復原: 如果因某些原因導致 WCIM 失敗，請查看日誌找出潛在問題，並進行任何必要的變更。您也可以查閱第 91 頁的附錄 E，『疑難排解』，瞭解任何潛在的問題，並修正已知問題。否則，您應利用先前的備份來還原系統，並細讀本節中的步驟，然後重新移轉實例。

請注意，如果問題和實例 XML 移轉有關，您只需修正任何問題，並重新執行 WCIM 移轉即可。如果是 Web 伺服器移轉，由於 WCIM 只會移轉本端 IBM HTTP Server，因此您必須刪除 `http.conf`，將 `httpd.conf.old` 更名為 `httpd.conf`，然後再重新執行 WCIM 移轉（如果移轉作業已修改 `httpd.conf` 檔的話）。



如果您在使用 WCIM 進行實例移轉期間收到下列訊息，您必須將失敗的 ANT 陳述式獨立出來，並採取適當的動作：

事件：MethodId: invokeAnt - 正在執行 ant 作業:postmigrationcopy

錯誤：Ant 作業失敗。請檢查日誌檔。

1. 請檢查 `wcimbackup.log`（如果您正在執行 WCIM 以進行備份的話）或 `wcimmigration.log`（如果您正在執行 WCIM 以進行移轉的話），看看有無錯誤字串或訊息。這些日誌檔是在您執行 WCIM 時，因字串“錯誤：”而產生在 `WORK_DIR` 指定之工作目錄下的 `logs` 子目錄中。舉例來說，錯誤訊息如下：

事件：MethodId: invokeAnt - 正在執行 ant 作業:postmigrationcopy

錯誤：Ant 作業失敗。請檢查日誌檔。

2. 請參閱緊放在事件：或錯誤：陳述式之前的除錯：陳述式。例如：

```
除錯：java -classpath classpath -buildfile ... migratejsp
```

3. 在您機器的 Java Runtime 環境位置 (`WAS50_installdir\java\jre\bin`) 中，於指令提示下執行除錯：陳述式所參照的 Java 指令。將會顯示錯誤訊息。
4. 根據錯誤訊息採取適當動作。

5. 在您解決錯誤訊息後，請重新執行 WCIM。

驗證 WebSphere Commerce Payments Cashier 設定檔

在執行實例移轉後，請在 Payments 目錄中驗證 WebSphere Commerce Payments 的下列項目：

`WC55_installdir\instances\instance_name\xml\payment`

1. 驗證 Cassette for SET™ 以及 Cassette for CyberCash 的設定檔並不存在。
2. 驗證現有的 WebSphere Commerce 5.4 Cashier 設定檔已更新，以移除對『Payment Manager』的所有參照。開啓 Cashier 設定檔（例如 `WC51_CustomOffline_BillMe.profile` 檔），並檢查是否已更新。若要驗證更新，您可以參照下列範例，查看『Payment Manager』的參照是否已改為『Commerce Payments』。

移轉之前：

```
<!-- =====  
Payment Manager 建立訂單時所需的參數  
===== -->
```

移轉之後：

```
<!-- =====  
WebSphere Commerce Payments 建立訂單時所需的參數  
===== -->
```

3. 驗證新的設定檔 `WC_Paymentech` 已經建立。
4. 驗證 WebSphere Commerce 5.5 Payments `profile.dtd` 檔案已存在。
5. 驗證下列設定檔存在：
 - `WC_Paymentech`（新的）

有關移轉至 WebSphere Commerce Payments 的明細，請參閱第 53 頁的第 8 章，『移轉至 Commerce Payments』。

執行 WCIM Script 之後

下列各節說明在執行資料庫移轉 Script 之前必須完成的其餘作業。

移除 WebSphere Application Server 中已作廢的 JVM 內容

在您執行 WCIM Script 後，請執行下列步驟，以便從已移轉的應用程式伺服器 (`WC_instance_name`) 中移除作廢的 JVM 內容，以免發生衝突。

1. 登入 WebSphere Application Server 「管理主控台」。
2. 展開伺服器，並按一下左頁框中的應用程式伺服器。
3. 從「應用程式伺服器」畫面，選擇 `server_name --> 程序定義 --> Java 虛擬機器 --> 自訂內容`（位於「其他內容」下），其中 `server_name` 為已移轉的應用程式伺服器（例如，`WC_instance_name`）。
4. 移除下列的作廢內容（如果還留在您系統上的話）：
 - `javax.rmi.CORBA.UtilClass`
 - `com.ibm.ivj.ejb.runtime.instanceName`
 - `com.ibm.CORBA.iiop.noLocalCopies`
 - `com.ibm.wca.logging.configFile`

- com.ibm.websphere.ejbcontainer.fbpkAlwaysReadOnly
- com.ibm.ws.classloader.ejbDelegationMode
- com.ibm.wca.MassLoader.MassLoadOutputFilesDir

5. 儲存您的更新（先後按一下**套用**與**確定**）。

執行 `wcimWasConfig.jacl` Script

WCIM 會在 `wcimenv.bat` 檔案中的 `WORK_DIR` 所指定的目錄中，產生一個 `wcimWasConfig.jacl` 檔案。當您使用 WCIM 來完成實例移轉後，您需要執行這個 JACL Script 檔，因為其中包含 WebSphere Application Server 5.0 管理指令，可使移轉期間的手動 WebSphere Application Server 配置減至最少。

另外，Script 會在必要時新增虛擬主機到 WebSphere Application Server。在預設的情況下，Script 會為您移轉的 WebSphere Commerce 實例新增下列虛擬主機：

- 位於埠 80 和 443 的 `VH_instance_name`（針對您的 WebSphere Commerce 實例）
- 位於埠 8000 的 `VH_instance_name_Tools`（針對 WebSphere Commerce Accelerator 這類工具）
- 位於埠 8002 的 `VH_instance_name_Admin`（針對 WebSphere Commerce 管理主控台）
- 位於埠 8004 的 `VH_instance_name_OrgAdmin`（針對 WebSphere Commerce 組織管理主控台）

在執行 Script 之前，請注意：

- 僅適用於遠端移轉實務，編輯 `wcimWasConfig.jacl` 檔（產生於 WebSphere Commerce 5.5 機器上的 `WCIM_work_dir` 中）。找出所有出現 WebSphere Commerce 5.4 機器之節點名稱、IP 位址與網域之處，然後將這些分別換成 WebSphere Commerce 5.5 機器的節點名稱、IP 位址與網域。
 - 在 `wcimWasConfig.jacl` Script 中，確定 `DB_IMPLE_CLASSNAME` 變數的值不是空值。若為空值，您必須根據您所用的資料庫管理系統，來指定一值。舉例來說，若為 DB2，請指定 `COM.ibm.db2.jdbc.DB2ConnectionPoolDataSource`。
 - 根據您要使用 WebSphere Application Server 單一伺服器配置或 WebSphere Application Server 網路部署配置來部署已移轉的 `.ear` 檔案而定，您需要在執行 Script 之前驗證或更新 Script 檔中的值。
- Script 中會指出您需要注意或修改的任何字行。
- 修改 `wcimWasConfig.jacl` 檔中的伺服器名稱，以便將更新內容套用在您要移轉的適當伺服器上（例如，`WebSphere_Commerce_Server_-_instance_name`）而非套用在 `server1`（預設伺服器）。請參閱 Script 中的下列字行：

```
# 請驗證伺服器名稱
set SERVER_NAME server1
```



您可以從 WebSphere Application Server 5.0 管理主控台，在**伺服器** --> **應用程式伺服器**下，檢查移轉後的 WebSphere Commerce 伺服器名稱。

- 必要時，請啟動 `WebSphere_Commerce_Server_-_instance_name` 應用程式伺服器。如果您所用的是 WebSphere Application Server ND，您可從 WebSphere Application Server 管理主控台來啟動它，否則，可使用 WebSphere Application Server `startServer` 指令來啟動。

重要事項

這些虛擬主機的埠號有可能會與現有的埠號發生衝突。例如，預設主機的 443 埠，假設您在安裝先前的 WebSphere Commerce 系統時使用預設值。此埠會與 WebSphere Commerce 5.5 發生衝突，而讓您無法順利啓動已移轉的商店。

驗證這些埠號或虛擬主機名稱並不在您的系統中，且不在使用中。如果您的系統正在使用它們，您應該在 Script 中變更新虛擬主機的名稱或其預先定義的埠號，然後採用尚未使用的值來執行它。如果已經定義新的虛擬主機，您也可以移除它們。若要察看現有的虛擬主機，請從 WebSphere Application Server 5.0「管理主控台」中，展開環境，然後按兩下虛擬主機，在 WebSphere Application Server 畫面中察看它們。

舉例來說，假設您的 default_host 具有下列的主機別名定義；而這些定義是由 WCIM Script 在進行 WebSphere Commerce 5.4 備份期間於 WebSphere Commerce 5.5 系統上產生：

```
<X.X.X.X> :80
<X.X.X.X> :443
localhost :80
localhost :443
host_name :80
host_name :443
fully_qualified_host_name :80
fully_qualified_host_name : 443
```

由於上述這些項目，在您完成移轉後，您可能無法顯示首頁。只需移除這些項目，即可讓商店首頁顯示。事實上，這個 default_host 會攫取商業要求，而讓真正的接收端 (VH_instance_name) 未能收到這些要求。由於 WebSphere Commerce 工具是在其他埠上執行（例如，預設值 8000、8002 與 80004），因此像「管理主控台」等工具並不會受到影響。

如果要呼叫 JAACL Script，請輸入下列指令：

```
WAS50_installdir\bin\wsadmin -f WCIM_work_dir\wcmWasConfig.jacl
```

檢查 JDBC 提供程式

在您將已移轉的 .ear 檔部署到應用程式伺服器前，請檢查 WebSphere Application Server 管理主控台內的 JDBC 提供程式，以驗證為現行 WebSphere Commerce 5.5 環境所配置的資料來源是否正確。如果資料來源是空值，您可能需要先用手動方式新增它，然後才部署已移轉的 .ear 檔。

1. 再次登入 WebSphere Application Server 管理主控台。從管理主控台，展開資源，並按一下 **JDBC 提供程式**。若未出現 WebSphere Commerce 5.5 資料來源，請繼續進行下列步驟。
2. 從「JDBC 提供程式」畫面中，按一下**新建**，並從下拉清單中選取適當的 JDBC 提供程式（例如，若為 DB2 資料庫，請選取 DB2 JDBC 提供程式）。
3. 配置「JDBC 提供程式名稱」、「JDBC 類別路徑」欄位。按一下**套用**，然後按一下**確定**，以儲存您所做的變更。
4. 在「配置」畫面的「其他內容」區段下，按一下**資料來源（第 4 版） --> 新建**

5. 為 DB2 資料庫配置「名稱」、「JNDI 名稱」（例如，jdbc/WebSphere Commerce DB2 Datasource *WC_instance_name*；為資料庫配置「資料庫名稱」、「預設使用者 ID」與「預設密碼」欄位。
6. 按一下**套用**，然後按一下**確定**。
7. 儲存變更。

部署已移轉的 .ear 檔

在使用 WCIM 來移轉實例以及執行 `wcimWasConfig.jacl` Script 之後，您需要依下列方式來部署已移轉的 .ear 檔：

1. 再次登入 WebSphere Application Server 管理主控台。
2. 按一下 *node_name* --> **應用程式** --> **安裝新的應用程式**。如果瀏覽器位於您的機器上，請選取本端路徑，並輸入所移轉之 .ear 檔的路徑（例如，`WCIM_work_dir\migrate\WC_instance_name.ear`），然後按**下一步**。
3. 選取 **EJB 1.1 CMPS** 的預設連結（而非選取頂端的**產生預設連結**勾選框），然後輸入 JNDI 名稱、資料庫使用者名稱、資料庫密碼，然後驗證此畫面之「*EJB1.1 CMP 連結*」區段中的密碼，再按**下一步**。（例如，**JNDI 名稱**：jdbc/WebSphere Commerce DB2 Datasource *WC_instance_name*，**使用者名稱**：db2admin，**密碼**：db2admin）
4. 這時會顯示「安裝新的應用程式」頁面。請完成下列步驟：
 - a. 在**步驟 1** 畫面中，接受預設配置，並按**下一步**。
 - b. 在**步驟 2** 畫面中，接受預設配置，並按**下一步**。
 - c. 在**步驟 3** 畫面中，接受預設配置，並按**下一步**。
 - d. 在**步驟 4** 畫面中，選取所有列出的 EJB，並從「指定現有資源的 JNDI 名稱」下拉清單中，選擇一個 JNDI 名稱，像是 `node_name:jdbc/WebSphere Commerce DB2 Datasource WC_instance_name`。按一下**套用**，然後按**下一步**。
 - e. 在**步驟 5** 畫面中，接受預設配置，並按**下一步**。
 - f. 在**步驟 6** 畫面中進行檢查，必要時請將類似於 Web 模組的虛擬主機對映至：

```
commerceAccelerator
      VH_instance_name_tools
OrganizationAdministration
      VH_instance_name_Orgadmin
SiteAdministration
      VH_instance_name_Admin
Stores  VH_instance_name
```
 - g. 若要部署至已移轉的應用程式伺服器 *WC_instance_name*，而非部署至 `server1` 預設伺服器時請：

在**步驟 7**：將模組對映到應用程式伺服器畫面中，勾選**模組**旁的勾選框，以選取所有模組，並選取已移轉的伺服器（例如 `WC_demo`）。按一下**套用**。

如果您接受預設配置，則會將已移轉的 .ear 檔部署在 `server1` 應用程式伺服器上。
 - h. 在剩下的視窗中，按**下一步**。
 - i. 按一下**完成**，並等候收到更新成功訊息。
5. 在 WebSphere Application Server 5.0 管理主控台中，按一下 *node_name* --> **環境** --> **更新 Web 伺服器外掛程式** --> **確定**。確定有出現更新順利完成的訊息。
6. 儲存變更。

7. 變更「類別載入器模式」與「WAR 類別載入器原則」：
 - a. 展開應用程式
 - b. 按一下企業應用程式
 - c. 按一下以 WC_ 開頭的應用程式
 - d. 將「類別載入器模式」改為 **PARENT_LAST**
 - e. 將「WAR 類別載入器原則」改為「應用程式」
 - f. 按一下**確定**
 - g. 儲存變更
8. 重新啓動 WebSphere Application Server。

註: 如果您已經根據第 32 頁的『執行 `wcimWasConfig.jacl` Script』中的說明，刪除在 JACL Script 中所定義的虛擬主機，使它們不會與現有的虛擬主機發生衝突，則在 EAR 部署期間，您必須將現有的虛擬主機對映到 WAR 模組。

有關使用 WebSphere Application Server 5.0「管理主控台」來部署應用程式的其他資訊，請參閱 WebSphere Application Server 5.0 資訊中心中的「部署及管理應用程式」主題 (<http://www.ibm.com/software/webservers/appserv/infocenter.html>)。

轉移及部署您的自訂程式碼

在移轉到 WebSphere Commerce 5.5 期間，您需要將自訂程式碼與商業邏輯移轉到 WebSphere Commerce 5.5 層次。有關如何將自訂程式碼升級為 WebSphere Commerce 5.5 層次的其他資訊，請參閱 *WebSphere Commerce - Express Developer Edition 移轉手冊* 中的「移轉您的自訂程式碼或擴充碼」一節。

有關部署自訂程式碼資產的詳細資訊，請參閱 *WebSphere Commerce 程式設計手冊與指導教學文件* 中所需要的部署商業邏輯的相關章節，或參閱部署控制程式指令或作業指令的相關章節。

httpd.conf 中的自訂項目

在實例移轉期間，WCIM 會讀取舊有 `instance.xml` 檔中的 Web 伺服器配置資訊，然後使用該資訊重新配置 WebSphere Application Server 5.0 安裝中的 WebSphere Commerce 5.5 `httpd.conf` 檔。在舊版 `httpd.conf` 檔案中，只要不是 WebSphere Commerce 實例特定的任何自訂配置，都不會被移轉，因為這些配置已經超出 WCIM 的範圍。如果您已經自訂您的配置，在實例與 Web 伺服器移轉之後，就必須用手動方式移轉自訂的配置。

重新配置 Web 伺服器

如果要重新配置 Web 伺服器，請按照 *WebSphere Commerce - Express 安裝手冊* 中之 Web 伺服器安裝章節指示進行。請完成該節中必要的前置配置步驟。使用者在 WebSphere Commerce 5.5 中可能需要進行一些額外的配置，才能配置任何遠端 Web 伺服器，像是 IBM HTTP Server。

下列 Web 伺服器可能也需要額外的使用者配置（不論是在本端或遠端）：

- Sun ONE（舊稱為 iPlanet）
- Internet Information Server (IIS)

如果要執行這個額外的配置，在移轉之後，請登入「配置管理程式」，然後填入 Web 伺服器畫面中的必要欄位來配置 Web 伺服器。按一下畫面中的**套用**來配置 Web 伺服器。有關配置「配置管理程式」中的畫面資訊，請參閱 *WebSphere Commerce - Express 安裝手冊*中有關配置 WebSphere Commerce 實例的章節。

其他的 IIS 配置

若為 IIS Web 伺服器，在您將已移轉的 EAR 檔部署到 WebSphere Application Server 中後，您必須新增 WebSphere Commerce 管理工具埠（8002 與 8004）到 IIS 工具中：

1. 按一下**開始** --> **程式集** --> **系統管理工具** --> **Internet 服務管理員**，並以滑鼠右鍵按一下預設的 **Web 站台**。
2. 選取**內容** --> **進階**。在「網站」頁面中，按一下**新增**。
3. 在「多個 SSL 本體」畫面的「SSL 埠」欄位中，新增埠 8002 與 8004。

如果是遠端 IIS 配置，則重新配置 Web 伺服器時，會在 *WC55_install_dir\bin* 目錄中產生一個 *IISAddAliasInstance.js* 檔案。請將這個檔案複製到遠端 IIS 機器中的任何目錄裡，然後在指令提示中輸入下列指令來執行 Script：

```
cscript IISAddAliasInstance.js
```

啓用 IBM HTTP Server 的 SSL

請注意，在原地移轉的軟體升級程序升級期間，當您升級 Web 伺服器時，即使之前您已經啓用 SSL，您可能已無法再啓用 SSL。在遠端移轉時，當您安裝完新的 WebSphere Commerce 5.5 時，在預設的情況下，安裝會在您的 Web 伺服器上啓用 SSL。

如果您的系統沒有啓用 SSL，而您要使用 SSL 加密，就應該重新啓用它。

如果要啓用 SSL 以執行正式作業，請參閱 *WebSphere Commerce 安全手冊*中的「啓用 SSL 以執行 IBM HTTP Server 的正式作業」一章。

啓用 WebSphere Application Server EJB 安全特性

如果您在 WebSphere Commerce 5.4 已經啓用 WebSphere Application Server EJB 安全，就需要為 WebSphere Commerce 5.5 重新啓用它。請參閱 *WebSphere Commerce 安全手冊*中的「啓用 WebSphere Application Server 安全」一節，以取得重新部署 EJB 安全的步驟。

請注意在 *WebSphere Commerce 安全手冊*中關於 EJB 安全的任何其他的機器建議。

將內含靜態內容的檔案複製到文件起始目錄中

如果要移轉不是位在 WebSphere Commerce WAR 目錄下的 Web 資產，您必須將內含靜態內容（如：影像與 HTML 檔）的檔案複製到文件起始目錄中。

將 *WC54_installdir\instances\instance_name\web* 目錄中所有內含靜態內容的檔案，複製到 *WC55_installdir\web* 目錄中。

第 5 章 在移轉資料庫之前

本章說明在根據第 43 頁的第 6 章, 『移轉您的 WebSphere Commerce 5.4 資料庫』中的說明來實際移轉資料庫前, 您應該採取的前置資料庫移轉動作與注意事項。



- 儘管您有一個可運作的 WebSphere Commerce 5.4 系統, 亦請確定您已執行第 1 頁的第 1 章, 『從 WebSphere Commerce 5.4 移轉之前』中的步驟 (包括第 1 頁的『確定 MSGSTORE 表格中沒有儲存任何新訊息』中的步驟), 以及第 1 頁的『前置移轉動作』中的其他章節。
- 有關 WebSphere Commerce 5.4 與 WebSphere Commerce 5.5 間之資料庫綱目差異的詳細說明, 請參閱 WebSphere Commerce - Express 正式作業與開發作業線上說明。一旦您啟動線上說明後, 請選取 **WebSphere Commerce 開發資訊 > 參照 > 資料 > 資料庫綱目**。在這裡, 如果您想檢視所有的資料庫綱目資訊 (按字母順序列出), 請選取**資料庫表格**。如果要檢視 5.5 版的綱目變更, 請選取**本版次中的資料庫變更**。線上說明亦會提供資料模型資訊。請務必造訪 WebSphere Commerce Technical Library (<http://www.ibm.com/software/commerce/library/>), 以取得 WebSphere Commerce 文件的最新版本 (其中含有線上說明中之資料庫綱目資訊的任何更新)。
- 如果您是在原地將機器升級為 WebSphere Commerce 5.5, 請確定您已按照第 18 頁的 4 步驟中的說明修改機器的 PATH 環境變數, 而將 WebSphere Commerce 5.5 bin 路徑 (*WC55_installdir\bin*) 放在 WebSphere Commerce 5.4 bin 路徑 (*WC54_installdir\bin*) 之前。

考量欄位順序

已移轉的 WebSphere Commerce 5.5 資料庫表格中的直欄順序並不保證與您在建立新 WebSphere Commerce 5.5 實例時所建立的表格相同。建議您在使用 `select *` 查詢表格時, 明確指定直欄名稱來擷取直欄的值, 而不要藉由直欄位置來擷取直欄值。例如, 在 JDBC 程式中:

```
resultSet rs= statement.executeQuery("select * from address");
    (while rs.next())
    {
        p= rs.getObject(1); <---- 不建議
        p=rs.getLong("address_id"); <---- 建議
    }
```

相反的, 當您插入資料時, 您應該明確指定直欄名稱。例如, 請考慮下列 `insert` 陳述式:

```
insert into address values( 10001,10002,'myaddress'); <-- 不建議

insert into address (address_id,addrbook_id, displayname)
    values (10001,10002,'myaddress'); <-- 建議
```

遠端資料庫注意事項

如果您基於效能而要執行遠端移轉，建議您在 WebSphere Commerce 5.5 機器上，對 WebSphere Commerce 5.4 資料庫進行本端移轉。若要如此做，您可以：

1. 備份 WebSphere Commerce 5.4 資料庫。
2. 將這個資料庫備份（完整的備份目錄與檔案）轉送到 WebSphere Commerce 5.5 機器上。
3. 在 WebSphere Commerce 5.5 機器上還原備份的資料庫。

有關備份與還原資料庫的詳述與語法，請參閱第 6 頁的『備份資料庫』。在您於 WebSphere Commerce 5.5 機器上順利還原資料庫後，您可以繼續進行第 39 頁的『檢查 MSGTYPES 表格中的唯一索引』，以繼續執行資料庫的前置移轉步驟。

如果您想對和 WebSphere Commerce 5.5 不同機器的 WebSphere Commerce 5.4 資料庫，遠端執行資料庫前置移轉與移轉 Script，您必須在 WebSphere Commerce 5.5 機器上編目 WebSphere Commerce 5.4 資料庫。請參閱下列章節。

編目遠端 DB2 資料庫（限 DB2）

如果您使用遠端 DB2 資料庫，而您希望能從遠端執行移轉 Script，請依下列方式將它編目到您的本端節點上：

1. 在 DOS 視窗中鍵入下列指令，以啟動 DB2 指令視窗：

```
db2cmd
```

2. 鍵入下列指令，以編目遠端資料庫伺服器節點：

```
db2 catalog tcpip node node_name  
remote database_server_hostname server port_number
```

其中：

node_name

是 DB2 將用來識別 TCP/IP 節點的唯一名稱，這個名稱是由您選擇的。

database_server_hostname

您資料庫伺服器的 TCP/IP 主電腦名稱。

port_number

DB2 所用之埠。（依預設，在安裝期間 DB2 會嘗試使用 50000。如果無法使用此埠號，將會挑選一個尚未使用的可用埠。）

3. 將遠端 DB2 資料庫編目在遠端節點上：

```
db2 catalog db Rdb_name as db_name at node node_name
```

其中：

Rdb_name

遠端 DB2 資料庫（例如 Rma11）。

db_name

遠端 DB2 資料庫在編目過後的本端名稱（例如 ma11）。

node_name

您先前在上述中所編目的遠端節點。

例如：

db2 catalog db RMALL as MALL at WCS151

其中 WCS151 為遠端節點的節點名稱。

檢查 MSGTYPES 表格中的唯一索引

在 WebSphere Commerce 5.5 中，在開箱即用下（亦即，非移轉後的系統），MSGTYPES 表格中新增了一些列。MSGTYPE_ID 與 NAME 直欄分別為主要鍵與唯一索引。如果您在 WebSphere Commerce 5.4 中有建立自己的訊息類型，請確定這些類型不會和新建類型相衝突。如果有衝突，您可修改 MSGTYPE_ID 值或 NAME 值（或兩者）。關鍵是 MSGTYPE_ID 與 NAME 在表格中必須是唯一的。您必須重新編譯會參照自訂訊息類型的指令。否則，從 WebSphere Commerce 5.4 移轉資料時可能會發生問題。

下表列出和 WebSphere Commerce 5.4 產品對照下，WebSphere Commerce 5.5 中所新增的訊息類型。在此情況下，您可檢查 MSGTYPES 表格中，有否任何項目共用下表中所列的同一 MSGTYPE_ID 或 NAME。

表 3. WebSphere Commerce 5.5 之 MSGTYPES 表格中所新增的 MSGTYPE_ID 與 NAME

MSGTYPE_ID	NAME
150	OrderSummaryReportNotification
151	StoreUsageReportNotification
152	StoreCommerceReportNotification
153	SiteCommerceReportNotification
221	PriceAndAvailabilityCheck
222	BatchAvailability
223	ShoppingCartTransfer
224	CheckInventoryAvailabilityBE
250	CustomerMessage
251	CouponsSavedNotification
310	ResellerRegistrationApprovedNotification
320	ResellerRegistrationRejectedNotification
400	CollabEmail

請注意，在移轉資料後，上述項目並不會全數出現。只有 Business Edition 才有提供 CollabEmail。

執行資料庫準備 Script

當您執行前置移轉 Script 時，您需要採取輸出至螢幕上的建議動作，或者是包含在 premigratedb54.log 檔案中的建議動作。

一旦您修正所有必要項目後，請依照第 5 頁的第 2 章，『備份 WebSphere Commerce 5.4』中的說明重新備份已更新的 WebSphere Commerce 5.4 資料庫，讓您的資料庫副本保持最新。

依照按下列的說明來執行 WebSphere Commerce 5.5 資料庫準備 Script。

DB2 資料庫

- __ 1. 開啟DB2 指令視窗。
- __ 2. 切換至 bin 子目錄（WebSphere Commerce 5.5 安裝所在）。例如 *WC55_installdir\bin*。
- __ 3. 按如下所示執行資料庫準備 Script：

```
premigratedb54.bat db2 db_name db_userID  
db_userID_password instance_name db2_schema_owner
```

其中：

- *db2* 代表您要使用的資料庫管理系統，若為 DB2 資料庫，則應為 *db2*。
- *db_name* 為您要移轉的 WebSphere Commerce 5.4 資料庫（例如 *mall*）。
- *db_userID* 為連接您要移轉之 WebSphere Commerce 5.4 資料庫的使用者 ID（例如 *mydbuser*）。
- *password* 是用來連接您要移轉的 WebSphere Commerce 5.4 資料庫的使用者 ID 的密碼（例如 *mypasswd*）。
- *instance_name* 是您的 WebSphere Commerce 5.4 實例名稱（例如 *demo*）。
- *db2_schema_owner* 為擁有綱目的 DB2 使用者 ID，例如 *db2admin*。

比方說，如果要為 WebSphere Commerce 5.4 資料庫執行資料庫準備 Script，您可以使用下列指令：

```
premigratedb54.bat db2 mall db2admin db2admin demo db2admin
```

- __ 4. 檢查 *premigratedb54.log* 檔（產生於 *WC55_installdir\logs\migrate* 下的 *instance_name* 子目錄中），看看有無其他訊息或錯誤。在繼續進行前您必須解決任何插旗的錯誤。

如果您已修正資料庫準備 Script 所插旗的錯誤或警告，或者您已變更了資料庫，建議您依照第 6 頁的『備份資料庫』中的說明，為資料庫建立另一份備份。

此外，如果資料準備 Script 有針對某些所含資料已超過 WebSphere Commerce 5.5 上限的直欄加註旗標，請參閱第 80 頁的『確定未超出直欄長度』。

範例 *premigratedb.log* 檔

以下是對 WebSphere Commerce 5.4 資料庫執行 *premigratedb.log* 的部分輸出範例。請注意，在這個範例中，沒有任何列超出長度限制，而前置移轉已執行成功：

```
資訊：開始以詳細模式記載。  
事件：正在執行指令：preChecking  
資訊：表格帳戶有 0 列超出長度限制備註。  
資訊：表格 acrelgrp 有 0 列超出長度限制條件。  
資訊：表格 acresgrp 有 0 列超出長度限制條件。  
資訊：表格 baseitmdsc 有 0 列超出長度限制 longdescription。  
資訊：表格 bzrpentstg 有 0 列超出長度限制值。  
資訊：表格 calcodedsc 有 0 列超出長度限制 longdescription。  
.  
.  
事件：前置移轉結束。  
事件：移轉已順利終止。
```

除去自訂限制元

如果您所自訂的表格中含有已出廠 WebSphere Commerce 5.4 表格的外來鍵鏈結，則在資料移轉期間，當資料移轉 Script 試著除去這些參照完整性限制（像是：外來鍵、主要鍵與索引）時可能會失敗。

若使用 DB2 資料庫，您必須使用下節中的 SQL 陳述式來捨棄這些限制元。在根據第 45 頁的『還源自訂限制』中的說明，將資料移轉至 WebSphere Commerce 5.5 綱目後，您將於稍後還原這些限制元。

1. 識別您已新增的所有新表格以及所有的 WebSphere Commerce 5.4 表格。
2. 識別所有從新表格指向 WebSphere Commerce 5.4 表格或從 WebSphere Commerce 5.4 表格指向新表格的限制元與觸發指令（概略表、摘要表格、觸發指令、SQL 函數、SQL 方法、參照限制元），或您已新增至 WebSphere Commerce 5.4 表格的所有新限制元。

如果要判斷您已新增到 WebSphere Commerce 5.4 表格中的限制元是否指向您的自訂表格請：

針對 DB2 資料庫執行下列查詢：

```
db2 select CONSTNAME from SYSCAT.TABCONST
      where TABNAME='your_table_name'
```

3. 若為 DB2 資料庫，請除去所有已識別的限制元。在執行資料庫移轉 Script 後，如果因為 `migratedb_database_name.log` 中的限制元而導致任何 SQL 錯誤，您必須在重新移轉資料庫前先還原資料庫，並除去或停用這些限制元。

若使用 DB2 資料庫，請執行下列各節中所說明的 SQL 陳述式來除去限制元。

DB2 資料庫

若為 DB2 資料庫，請依下列方式執行 SQL 陳述式：

1. 開啓DB2 指令視窗。
2. 以具備資料庫管理權限的使用者身份，連接 WebSphere Commerce 5.4 資料庫：

```
db2 connect to db_name user db_user_name using db_password
```

`db_user_name` 使用者 ID 應該是 `db_name` 資料庫的綱目擁有者。

3. 輸入下列的 SQL 陳述式：

```
db2 ALTER TABLE table_name DROP constraint constraint_name
```

其中：

- `table_name` 為內含限制之自訂表格的名稱。
 - `constraint_name` 為您想除去之參照完整性限制的名稱。
4. 請記下您要除去的限制元，因為在資料移轉後您需要重新加入它們。

為 WebSphere Commerce 5.4 資料庫執行資料庫移轉 Script 的前置條件

在執行資料庫移轉工具之前，您必須符合下列前置需求：

- 您已經將資料庫備份到一個在必要時可以存取的位置中。
- WebSphere Commerce 可支援您所用的資料庫類型。
- 資料庫的版次是正確的，而且已經套用所有必要的修正套件。

- WebSphere Commerce 5.5 已經順利安裝到您的機器上。
- 用來呼叫 Script 的使用者 ID 必須有在 `WC55_installdir\temp` 目錄中讀取、寫入和建立檔案的必要權限。

此外，在執行 Script 前，請確定您已經符合下列前置條件（視您的實務內容而定）：

基本資料移轉（不含自訂資料）

在這個實務內容中，WebSphere Commerce 5.4 資料庫綱目中包含與前一版不同的次要變更。標準 WebSphere Commerce 5.4 綱目並沒有任何變更或自訂項目。

執行工具的前置條件是：

- 您的資料庫綱目仍未自訂，亦即，它和出貨時所提供的 WebSphere Commerce 5.4 綱目相同。
- WebSphere Commerce 5.5（移轉套件常駐的地方）已經安裝在您的機器上。
- 可存取 WebSphere Commerce 5.4 資料庫（本端或遠端）。

自訂資料移轉

在這個實務內容中，WebSphere Commerce 5.4 資料庫綱目包含與出貨時所提供的 WebSphere Commerce 5.4 綱目相關的自訂項目。例如，您已經新增表格或直欄到標準綱目中，因此必須在將資料移轉至 WebSphere Commerce 5.5 時加以處理。

執行工具的前置條件是：

- 您的資料庫綱目層次是 WebSphere Commerce 5.4，並且包含自訂表格或直欄。
- WebSphere Commerce 5.5（移轉套件常駐的地方）已經安裝在您的機器上。
- 可存取 WebSphere Commerce 5.4 資料庫（本端或遠端）。

在這個實務內容中，在執行資料移轉工具前，您需要除去已經新增的任何自訂觸發指令或限制元。您應該記下從資料庫捨棄的觸發指令或限制元，因為在將資料庫移轉至 WebSphere Commerce 5.5 之後，您需要重新加入它們。

第 6 章 移轉您的 WebSphere Commerce 5.4 資料庫

本章說明將 WebSphere Commerce 5.4 資料庫綱目移轉至 WebSphere Commerce 5.5 綱目層次的相關步驟。在執行這些步驟來移轉綱目前，建議您先完成第 1 頁的第 1 章, 『從 WebSphere Commerce 5.4 移轉之前』、第 5 頁的第 2 章, 『備份 WebSphere Commerce 5.4』、第 9 頁的第 3 章, 『升級您的軟體』和第 37 頁的第 5 章, 『在移轉資料庫之前』中的步驟。此外，在您進行本章中的實際資料庫移轉前，您必須先執行第 39 頁的『執行資料庫準備 Script』中所述的資料庫準備 Script。請注意，資料庫準備 Script 會修改您的資料庫，以便適切移轉至 WebSphere Commerce 5.5。

在執行 Script 來移轉資料之後，您可以執行某些額外的後置資料庫移轉步驟，來驗證資料庫移轉是否順利完成。

重要事項

在開始進行本章中的移轉步驟以及本手冊的其餘部份前：

- 如果要執行下列的資料庫移轉公用程式，則必須適當編目 DB2 資料庫（如果是遠端資料庫的話）。如果是本端資料庫，依預設，將會編目該資料庫。
- 如果您已擴充 WebSphere Commerce 5.4 綱目（例如，在表格中新增直欄），您應執行第 77 頁的附錄 B, 『延伸資料移轉 Script』中的步驟。
- WebSphere Commerce 5.5 安裝或移轉程序並不會載入 WebSphere Commerce 摘要表格。在移轉後，如果您想載入摘要表格，請在完成移轉後，使用 WebSphere Commerce 5.5 「配置管理程式」中的「搜尋配置」畫面來載入它們。請參閱 *WebSphere Commerce 5.5 安裝手冊* 中的「配置」一節。
- 如果是 DB2 資料庫，在執行資料庫移轉 Script 之前，您需要變更資料庫的 DB2 日誌檔大小，否則，在您執行 Script 時，異動日誌檔可能會溢滿。您至少應該使用下列 SQL 陳述式將 DB2 日誌檔大小設定成 1000 個區塊：

```
db2 update database configuration for data_base_name using logfilsiz 1000
```

如果您有較大的資料庫，您可能需要將日誌檔大小變更為 10000 個區塊或甚至更多。（您也可以 DB2 控制中心內變更日誌檔大小。）

- 在您試著移轉資料庫前，可考慮先備份資料庫。請注意，在任何情況下，資料庫移轉 Script 都會備份您的資料庫。如果您想備份現行資料庫，請參閱第 6 頁的『備份資料庫』。

移轉資料庫

在您去除資料庫準備 Script 以旗號標記的全部項目後，您可以執行資料庫移轉 Script，將您的 WebSphere Commerce 5.4 綱目更新成 WebSphere Commerce 5.5 層次。有關移轉 Script 在移轉 WebSphere Commerce 5.4 資料庫時所執行的動作概觀，請參閱第 79 頁的附錄 C, 『WCIM 工具與資料移轉 Script 概觀』。有關 WebSphere Commerce 5.4 與 WebSphere Commerce 5.5 之間的資料庫綱目變更的摘要，請參閱 WebSphere Commerce - Express 正式作業與開發作業線上說明中的「此版次中的資料庫綱目變更」。

請注意，您只能對資料庫執行一次移轉 Script。

在您移轉資料庫前，請確定執行資料庫移轉 Script 的使用者有權存取 *WC55_installdir* 目錄中的檔案。

註：當您執行移轉 Script 時，請一律在新的「指令」視窗中執行它。如果您在同一個「指令」視窗中執行移轉 Script 許多次，在執行 Script 時，您可能會收到『輸入指令太長』的錯誤。在此情況下，請在新的「指令」視窗中執行 Script。

DB2 資料庫

下列步驟說明如何執行 DB2 資料庫的移轉 Script：

- __ 1. 開啓DB2 指令視窗。
- __ 2. 切換至 *bin* 子目錄（WebSphere Commerce 5.5 安裝所在）。例如 *WC55_installdir\bin*。
- __ 3. 按如下所示執行資料庫移轉 Script：

```
migratedb54.bat db2 db_name db_userID password instance_name schema_owner
```

其中：

- *db2* 指出您要移轉 DB2 資料庫。
- *db_name* 是您要移轉的 WebSphere Commerce 5.4 資料庫（例如 *mall*）。
- *db_userID* 為連接您要移轉之 WebSphere Commerce 5.4 資料庫的使用者 ID（例如 *mydbuser*）。
- *password* 是用來連接您要移轉的 WebSphere Commerce 5.4 資料庫的使用者 ID 的密碼（例如 *mypasswd*）。
- *instance_name* 是與您的資料庫相關的 WebSphere Commerce 5.4 實例的名稱（例如 *demo*）。
- *schema_owner* 是 DB2 資料庫的資料庫綱目擁有者使用者 ID。您必須以大寫字元輸入 *schema_owner*。
- *jvmheapsize* 用以定義 Java 虛擬機器資料堆大小的上限（亦即，JVM 最多可使用多少記憶體量（以 MB 計）來做為其資料堆）。一旦移轉 Script 執行時所需的 JVM 資料堆記憶體不足時，這個參數可讓您定義較大的資料堆記憶體。預設值是設為 128m (128 MB)。您可以 64m、128m、256m（以 64m 遞增）來改寫此值。所容許的最大值視您資料庫伺服器機器所擁有的實體記憶體量，以及其他應用程式所用的記憶體而定。通常，合理的目標是將 JVM 資料堆大小設為您實體記憶體的一到三分之一。此參數的值不得小於 64m（此為 JVM 的預設值）。

比方說，如果要執行 DB2 資料庫的資料庫移轉 Script，並將您的 JVM 資料堆大小設為 128 MB，您可以使用下列指令：

```
migratedb54.bat db2 mall db2admin db2admin demo DB2ADMIN 128m
```

在您執行資料庫移轉 Script 時，您應查看第 82 頁的『檢查資料庫移轉日誌檔』中所述的日誌檔。該節提供一些指引，說明如何驗證您是否已順利移轉您的資料庫。

使用 ID 解析程式時的效能注意事項

在您完成 DB2 8.x 版資料移轉中的 ID 解析程式階段期間，遇到效能降低的情況，您必須變更幾個 DB2 配置參數。通常，每一個 ID 解析程式階段應不需幾分鐘便能完成。如果完成某個 ID 解析程式階段需耗時一個小時，您應考慮下列動作以提升效能：

- 將 DB2 配置參數 CPUSPEED 改為 -1 值。輸入下列 DB2 update 配置指令：

```
db2 -v update dbm cfg using cpuspeed -1
```

DB2 SQL 最佳化工具會利用 CPU 速度（以每個指令的毫秒計），來預估執行某些作業所耗的成本。在您安裝資料庫管理程式時，系統會根據用來測量 CPU 速度之程式所產生的輸出，自動設定此參數的值。有關此參數的進一步資訊，請參閱 DB2 Technical Library 中的 DB2 Administration 資訊。

- 請增加資料庫所用的緩衝區大小，或按如下所示為 SYSCAT 表格空間指定一個專用的緩衝區：

```
CREATE BUFFERPOOL NEWBUFPOOL SIZE 20000 PAGESIZE 4K  
ALTER TABLESPACE SYSCATSPACE BUFFERPOOL NEWBUFPOOL
```

ID 解析程式會執行多次密集的 Meta 資料提取，這讓 SYSCAT 表格空間變得相當密集。配置新緩衝區可紓解這個瓶頸。在進行上述的變更後，當您執行資料庫移轉 Script 時，應會發現在完成 ID 解析程式階段方面效能應有所提升。

還原自訂限制

如果是 DB2 資料庫，在使用移轉 Script 來移轉您的 WebSphere Commerce 5.4 資料庫之後，您需要還原您在第 41 頁的『除去自訂限制元』中所除去的任何參照限制元。

DB2 資料庫

若為 DB2 資料庫，請依下列方式執行 SQL 陳述式：

1. 開啟 DB2 指令視窗。
2. 以具備資料庫管理權限的使用者身份，連接您移轉後的 WebSphere Commerce 5.4 資料庫：

```
db2 connect to db_name user db_user_name using db_password
```

3. 輸入下列的 SQL 陳述式：

```
ALTER TABLE table_name  
ADD CONSTRAINT constraint_name FOREIGN KEY (column_name)  
REFERENCES foreign_table_name ON DELETE CASCADE
```

其中：

- *table_name* 為您想還原其限制的自訂表格名稱。
- *constraint_name* 為您想還原之參照完整性限制的名稱。
- *column_name* 為將套用參照限制的直欄名稱。
- *foreign_table_name* 為將套用參照限制的外來表格。

有關用來新增參照限制元的 SQL 陳述式範例，請參閱 *WC55_installdir\schema\db2* 目錄中的 *wcs.referential.sql* 檔案。

第 7 章 後置實例與資料庫移轉

下列各節說明在您將資料和 WebSphere Commerce 實例移轉至 WebSphere Commerce 5.5 層次後，您在移轉 WebSphere Commerce 5.4 實例時必須執行的移轉動作。其中包括：

- 『移轉商店資產』

移轉商店資產

本節說明如何將已公佈的 WebSphere Commerce 5.4 商店移轉至 WebSphere Commerce。

更新 WebSphere Commerce 5.4 JSP 檔案

下列各節說明必須對 WebSphere Commerce 5.4 範例商店（例如「時尚館」）中之各 JSP 檔所做的更新。如果您重複使用 JSP 檔或已公佈的 WebSphere Commerce 5.4 商店，則必須按照說明來進行更新，並將已更新的 JSP 重新部署到移轉後的商店中。

更新優待券 JSP

WebSphere Commerce 5.4 優待券功能最早出現在「WebSphere Commerce 5.4 商業加強套件」的 B2C 商店中。在 WebSphere Commerce 5.5 中，您新增優待券的次數不能超過一次以上。如果您的錯誤檢查碼中有 `catch_all` 子句，就會收到這個一般錯誤訊息。如果您要以更完整的方式來處理錯誤訊息，就應該更新下列目錄中的優待券錯誤檢查碼（例如，在 `CouponError.jsp` 檔案中）：

```
WAS_installdir\installedApps\cell_name\WC_instance_name.ear\Stores.war
  \store_name\web\ShoppingArea\CatalogSection\CategorySubsection
```

新增下列錯誤檢查至優待券錯誤檢查碼中：

```
        else if( error.equals(CouponConstant.PROMO_ACCEPTED_ERROR) )
        {
%>          <%=infashiontext.getString("COUPON_ALREADY_ADDED")%>
<%
        }
```

您也需要新增下列內容到內容檔中：

COUPON_ALREADY_ADDED = 您已經新增這張優待券。
或者您之前曾經使用這張優待券，您無法新增同樣的優待券兩次

移除 JSP 檔案中的 `<jsp:root>` 區段

只有當您的 JSP 檔案是 XML 文件時，您的 JSP 檔案中的 `<jsp:root>` 和 `</jsp:root>` 區段才會有效。如果您的 JSP 檔案不是 XML 文件（亦即，它們使用 JavaServer Pages 格式），您應該將 `<jsp:root>...</jsp:root>` 區段從這些 JSP 檔案中移除。

有關 XML 文件的其他資訊，請參閱 Sun Microsystems 所提供之 *JavaServer Pages Specification*（1.2 版）中的 JSP.5.2 JSP Documents 一節。

匯入 "java.util.*" 套件

在 WebSphere Application Server 5.0 中，使用「Vector」指引的 JSP 檔案必須明確地包含 `java.util.Vector` 套件。

如果您的 JSP 中有下面這一行，則您的 JSP 並不需要任何變更，就可以在 WebSphere Commerce 5.5 中使用。

```
<%@ page import="java.util.*" %>
```

如果您沒有匯入 java.util 套件，而且您使用套件中的類別，就需要對您的 JSP 檔案進行下列變更。WebSphere Commerce 中使用的共同類別包括：

Enumeration

如果要匯入特定的類別，請使用：

```
<%@ page import="java.util.Enumeration" %>
```

Vector

如果要匯入特定的類別，請使用：

```
<%@ page import="java.util.Vector" %>
```

ResourceBundle

如果要匯入特定的類別，請使用：

```
<%@ page import="java.util.ResourceBundle" %>
```

有關 WebSphere Commerce 5.5 所提供的類別的其他資訊，請參閱 WebSphere Commerce - Express 正式作業與開發作業線上說明。

其他 JSP 變更

其他的 JSP 變更包括：

- 「JSP 1.2 規格」指出唯一支援的語言是「java」。因此，您的 JSP 中的下面這一頁的語言宣告已經無效。

```
<%@ page language="JAVA" %>
```

請注意，WCIM 工具會代替您將所有出現的 `<%@ page language="JAVA" %>` 轉換成 `<%@ page language="java" %>`。

- 如果您使用 `AbstractAccessBean.getInitContext()` 來查閱 JSP 中的起始環境定義，建議您將它變更為 `AbstractAccessBean.getInitContext(null,null)`。

工具 XML 檔案移轉

WebSphere Commerce 5.5 中的 XML 剖析器在執行 XML 1.0 規格上比舊版的剖析器更嚴格。因此，如果您的 XML 檔案包含下列錯誤，您就需要更新它們：

- `<XML>` element in resources.xml

XML 1.0 規格並不容許使用「XML」作為元素名稱（不論是否區分大小寫）。比方說，如果您使用套表 `<XML name="xxx" file="xxx">` 的元素來進行 XML 檔案對映，請將它變更為 `<resourceXML name="xxx" file="xxx">`。

- 備註不能包含兩個或兩個以上的虛線 ("--")。

XML 1.0 規格不容許在備註中使用「--」。例如：

```
<!-- comment ---> <!-- 不正確
```

```
<!-- comment --> <!-- 正確
```

```
<!-- comment ----- comment2 --> <!-- 不正確
```

```
<!-- comment comment2 --> <!-- 正確
```

- XML 標頭

如果您的 XML 檔案沒有正確的 XML 標頭（例如 <?xml）或遺失標頭，請依下列方式修正它：

```
<?xml version="1.0" encoding="UTF-8"?>
```

移轉快取原則

WebSphere Commerce 5.5 可透過 WebSphere Application Server 5.0 的動態快取特性來支援快取。因此，您需要移轉先前的快取原則。依下列方式，從 *WC55_installdir\bin* 目錄執行 *cacheMigration* Script：

```
cacheMigration.bat instance_name oldWCPATH EARPath
```

其中：

- *instance_name* 是要移轉的實例（例如 *demo*）
- *oldWCPATH* 為舊有的 WebSphere Commerce 5.4 安裝路徑（*WC54_installdir*）
- *EARPath* 為 WebSphere Commerce 5.5 EAR 路徑（*WAS50_installdir\installedApps\cell_name\WC_instance_name.ear*）。

例如：

```
cacheMigration.bat demo WC54_installdir  
WAS50_installdir\installedApps\myhost\WC_demo.ear
```

快取原則移轉 Script 會在 *WC55_installdir\instance_name\logs* 目錄中產生一個 *cachePolicyMigration.log* 檔。

啓用 WebSphere Application Server 動態快取

在 WebSphere Commerce 5.4 中，WebSphere Commerce 快取頁面是由快取清理工作者程序來使其失效。WebSphere Commerce 動態頁面快取使用資料庫觸發指令作為通知機制，以指出快取物件變成無效的時間。這些資料庫觸發指令會將資料移入 CACHLOG 表格中，以指出哪些快取項目需要從快取中移除。一旦將列確定到 CACHLOG 表格中，只要啓用「自動頁面失效」，快取清理工作者程序就會在下次重覆時移除指定的頁面。

WebSphere Commerce 5.5 使用新的 CACHEIVL 表格來執行失效。如果您要繼續使用先前的快取機制來更新 CACHEIVL 表格（亦即，繼續使用資料庫觸發指令），請參閱 *WC55_installdir\samples\dynacache\triggers\database_type* 子目錄中所提供的範例檔案 *cacheTriggers.sql*。

WebSphere Commerce 5.5 使用 WebSphere Application Server 5.0 的動態快取特性來作為其快取機制。在 WebSphere Application Server 動態快取中，在下列情況下會移除快取項目：

- 快取項目的逾時已經過期。
- 快取已滿，而且必須根據指定的優先順序，使用新的項目來更換舊的項目。
- 已經呼叫其中一個快取失效方法：
 - 指令型與 Servlet 路徑資訊型失效
 - 使用快取監視器
 - CACHEIVL 型失效

有關快取失效的其他資訊，請參閱 *WebSphere Commerce 管理手冊* 中的「快取」一章。

有關 WebSphere Application Server 動態快取的其他資訊，請參閱 WebSphere Application Server 5.0 InfoCenter 中的「透過動態快取來增進效能」主題。

註：由於 WebSphere Commerce 5.5 快取機制採用 WebSphere Application Server 動態快取機能，所以不再支援 CacheCommand。因此，以往有採用 CacheCommand 的任何 JSP 檔都需要更新，才能讓 WebSphere Commerce 5.5 執行 CacheCommand 的功能。有關如何撰寫 JSP 檔的詳細說明，請參閱 *WebSphere Commerce 商店程式開發手冊*。

啓用動態快取服務與 Servlet 快取

如果要啓用快取，就應該啓用動態快取服務以及配置 Servlet 快取。有關執行這些步驟的資訊，請參閱 WebSphere Application Server 資訊中心 (<http://www.ibm.com/software/webservers/appserv/infocenter.html>) 中的『啓用廣域動態快取服務』以及『配置 Servlet 快取』等主題。

Web 伺服器外掛程式注意事項

請將下面這一行從 `WAS50_installdir\plugins` 目錄中的 `plugin-cfg.xml` 檔案內移除（如果有的話）：

```
<Property name="CacheLibrary" value="WC54_installdir\bin\wccache.dll"/>
```

由於 WebSphere Commerce 5.5 使用 WebSphere Application Server 動態快取特性，因此不需要上面這一行。

三層安裝

如果您的系統是使用三層網路拓樸來配置（亦即，您具有遠端資料庫和 Web 伺服器），請移除下列檔案及目錄：

- `WC54_installdir\bin\wccache.dll`
- `WC54_installdir\instances\instance_name.xml`
- `WC54_installdir\instances\wcs_instances`

組織管理主控台的網址變更

在這個版次中，「組織管理主控台」網址的啓動網址埠及模組已經變更。埠已經從 8000 變更爲 8004，而模組已經從 `wctools` 變更爲 `wcorgadmin`。在 WebSphere Commerce 5.4 中，「組織管理主控台」的鏈結如下：

```
https://host\_name/webapp/wcs/wctools/servlet/...
```

在 WebSphere Commerce 5.5 中，您需要使用下列鏈結（變更是以粗體字顯示）：

```
https://host\_name:8004/webapp/wcs/orgadmin/servlet/...
```

埠和 Web 模組是在 `instance_name.xml` 檔案中設定的。如果您要重新配置它們，您可以更新 `instance_name.xml` 中的值。在 WebSphere Commerce 5.5 中，工具的鏈結是根據 `instance_name.xml`，以動態方式來產生的。所以在您的商店中啓動工具時，與移轉並無關係。

重新啓動 Web 伺服器與 WebSphere Application Server

在完成實例與資料庫移轉後，請依下列方式重新啓動 Web 伺服器與 WebSphere Application Server：

1. 停止 Web 伺服器（若已啓動的話）。
2. 停止 WebSphere Application Server（若已啓動的話）。
3. 啓動 Web 伺服器。
4. 啓動 WebSphere Application Server
5. 在 WebSphere Application Server 主控台中，重新啓動已移轉的 `WC_instance_name` 應用程式伺服器。

變更主機名稱（僅適用於遠端移轉）

如果您執行遠端移轉，在您啓動移轉後的 WebSphere Commerce 5.5 網站前，您得修改移轉後之系統的主機名稱，使其和移轉前之 WebSphere Commerce 5.4 系統的主機名稱相同。請注意，您必須先讓 WebSphere Commerce 5.4 系統關閉或和您的網路隔離，然後再啓動已重新命名的 WebSphere Commerce 5.5 主機，以免發生衝突。

在此假設：

- 移轉後之 WebSphere Commerce 5.5 系統的主機名稱爲 `myhost2`。
- 您想將這個主機名稱改爲原始的 WebSphere Commerce 5.4 主機名稱 (`myhost1`)，並確定 WebSphere Commerce 亦使用該主機名稱。

以下是執行此程序的高階步驟。您必須參考您作業系統與網路的文件，以使用所需的工具。

1. 使用適用於您網路的工具，並將 `myhost1` 主機名稱與 IP 位址新增到網路配置中。
2. 在 WebSphere Commerce 5.5 機器上，手動更新 Web 伺服器配置檔 `httpd.conf`，使其使用的是 `myhost1`，而非 `myhost2`。
3. 在 WebSphere Application Server 中，從「管理主控台」：
 - a. 將「虛擬主機」修改爲使用 `myhost1`
 - b. 將端點與 HTTP 傳輸修改爲使用 `myhost1`
4. 手動更新 WebSphere Commerce 實例配置檔 `instance_name.xml`，使其使用的是 `myhost1` 而非 `myhost2`。
5. 更新領域名稱伺服器，使其參照的是 `myhost1` 而非 `myhost2`。

驗證順利完成的實例與資料庫移轉

在您根據第 19 頁的第 4 章, 『移轉 Commerce 實例配置』中的說明，使用 WCIM 來移轉您的實例，並完成本章中的資料庫移轉之後，您應該驗證實例的移轉狀態。一旦順利移轉資料庫，您應該就可以啓動已移轉的 WebSphere Commerce 5.5 實例。移轉後的實例會使用已移轉資料庫中的新 WebSphere Commerce 5.5 資料庫綱目。

根據前一節中的說明，重新啓動您的 WebSphere Application Server 5.0，並確定您的網路狀態已經啓用。如果要驗證您的實例與資料庫已經正確移轉，請先驗證先前說明的所有日誌，然後將您的 Web 瀏覽器指向下列位址來啓動 WebSphere Commerce Accelerator：

`https://your_hostname:8000/accelerator`

如果顯示 WebSphere Commerce Accelerator 登入頁，而且您可以登入頁面，就表示您先前的實例與資料庫已經順利移轉至 WebSphere Commerce 5.5。

第 8 章 移轉至 Commerce Payments

本章說明將下列舊版 Payment Manager 移轉至 WebSphere Commerce 5.5 所提供的 Commerce Payments 現行版本的程序和實務內容。

- Payment Manager 3.1.2
- Commerce Payments 3.1.3

移轉程序將利用到第 19 頁的第 4 章, 『移轉 Commerce 實例配置』中所述的 WebSphere Commerce 5.5 WCIM 移轉工具, 以及本章中所述的資料移轉 Script。



只有在您所安裝的是舊版 WebSphere Payment Manager 3.1.2 或 WebSphere Commerce Payments 3.1.3, 且有在運作, 才需執行本節中的 Payments 移轉指令。

Payments 移轉概觀

移轉 WebSphere Commerce 的 Payments 元件是整個 WebSphere Commerce 5.5 移轉解決方案的一部分。這個解決方案提供了一個共通的程序, 讓您在所有平台上移轉 Commerce。這個移轉解決方案中的 Payments 元件會使用 WebSphere Commerce 「實例移轉程式」(WCIM) 工具。這個工具提供了在 WebSphere Commerce 中移轉元件以及將實例移轉至 WebSphere Commerce 5.5 層次所需要的基礎架構。在 Payments 中, 您可以使用這個工具, 將較早的 Payment Manager 實例移轉至新的 Commerce Payments 實例。在移轉中所使用的其他工具是資料庫移轉工具, 這個工具可提供將資料從舊的 Payments 資料庫移轉至新的 WebSphere Commerce Payments 資料庫時所使用的方法和基礎架構。

已移轉的元件

您需要移轉的 Payments 元件包括：

- Payments 組織架構
- IBM 卡匣
- 供應商卡匣

供應商卡匣的移轉有兩個種類：向後相容性及移轉。後相容性可讓版本 3.1.x 卡匣能在 WebSphere Commerce 5.5 Payments 中繼續使用。移轉工具會將必要的付款卡匣資產移至新 EAR 檔案中的適當位置。卡匣移轉與移轉 IBM 卡匣所使用的理念相同；供應商提供新版的卡匣，並且在其卡匣中遵循新的包裝與部署功能。在部署包裝功能中，同時提供了一個移轉介面，讓卡匣撰寫者實作內部移轉以及將卡匣更新成新的版本。

移轉方法

主要的原則是對所有的 WebSphere Commerce 使用一個方法來進行移轉（將舊的實例與舊資料移轉成新實例與新資料）。在這個原則下, Payments 會使用 WebSphere Commerce 5.5 所提供的工具, 而不會再像之前的版次一樣提供本身的移轉工具和引擎。這樣可以有如下好處：

- 使用一組共同的工具和組織架構。

- 使 Payments 與 Commerce 進一步整合。
- Payments Component 提供了額外的公用程式和協助程式來協助整體的組織架構，同時也提供許多工具來執行 Payments 特定的移轉。

此外，也會遵循用來將舊的 Payments 檔案及內容移轉至 WebSphere Commerce 5.5 的方法。舊版的 Payments 可利用下列方式來獲得支援：

- 包含 EAR 檔（Payments 3.1.2 以及更高的版本，因為這些版本支援 WebSphere Application Server 4.0.x）。

協力廠商卡匣注意事項（自訂程式碼）

協力廠商卡匣資料是與 Payments 實例的整體資料庫移轉一起移轉的。Payments 可以處理未完全移轉的卡匣，亦即，遺失必要檔案且 Payments 並不知情的卡匣。如果卡匣在執行時期因為遺漏卡匣的重要檔案而無法正常運作，Payments 會將它標示為無法載入。在此情形下，您需要聯絡適當的卡匣供應商，來協助您啟動及執行卡匣。移轉的用意就是要移轉 Payments 元件知道需要移轉的卡匣項目。

這份清單包括：

- Java 保存檔
要移轉的典型 java 保存檔是指遵循卡匣撰寫者建議的命名慣例的檔案。Payments 元件會預期 java 保存檔的外觀與舊版中的 eTillClasses.zip 類似。
- PSPL 檔案

協力廠商卡匣的移轉會在安裝 LDBCard 卡匣之後建立模型，因為大部分的協力廠商卡匣都已經使用這個 IBM 服務資產來撰寫它們的卡匣。這個安裝就是為協力廠商供應商所說明的模型，以便讓他們建立本身的目錄結構和卡匣設定。

在每一個移轉中，Payments 會嘗試取得協力廠商卡匣，直到他們可以使用現有的已移轉 Payments 實例。然而，這並不保證卡匣會有 Payments 元件不知道的檔案。

註：

1. 雖然本文涵蓋了移轉的部分，但您仍須知道目前已經安裝的卡匣可能可以使用移轉。不過，當您將全新的 3.1.x 版卡匣安裝到 WebSphere Commerce 5.5 Payments 時，可能無法運作，這是因為這些安裝並非以 WebSphere Commerce 5.5 實作為基礎。
2. 在已移轉的 Payments 實例中，可以辨識舊版的 3.1.x 卡匣。不過，如果您是建立新 Payments 實例，將無法辨識舊版的 3.1.x 卡匣，這是因為 Payments 不清楚這些卡匣的表格佈置。

在 3.1.3 版中的產品更名

Payments 3.x 版包含許多不同的 Payments 版次：

- WebSphere Commerce Payments 3.1.2 版是 WebSphere Application Server 4.0.x 中的 Payment Manager 的多平台版次
- WebSphere Commerce Payments 3.1.3（或 Payments 3.1.3）主要是為了產品更名而發行。

因此，從 3.x 版移轉 Payments 時，必須非常注意原先要移轉的 Payment Manager 版本。即使 Commerce Suite 5.1 安裝了 2.2.x 版，而 WebSphere Commerce 5.4 安裝了

3.1.2 版，仍需要考量 3.x 版移轉的所有方面，因為仍可能會升級至您現有的 Payments。因此，移轉會處理 3.1.2 版或更高的版本。

Payment Manager 3.1.0 版及 3.1.1 版

WebSphere Commerce 5.5 並不支援從 Payment Manager 3.1.0 版（僅適用於 Windows 平台）以及 3.1.1 版進行移轉。如果您使用 Payment Manager 3.1.0 或 Payment Manager 3.1.1，您需要先套用最新的 Payments PTF（目前為 3.1.3 版），然後再移轉至 Payments 的 WebSphere Commerce 5.5 層次。如果移轉偵測到 3.1.0 版或 3.1.1 版，就會標示錯誤，以防止移轉發生。

前置移轉的注意事項

在移轉至 WebSphere Commerce Payments 前，請確定您已經解決下列問題：

- 所有必備軟體都已經移轉或更新。
- 已安裝 WebSphere Application Server 5.0，並且是安裝在另一機器上，或安裝在 WebSphere Application Server 4.0.x 所在的機器上。
- WebSphere Application Server 4.0.x 已更新成 WebSphere Application Server 5.0，且 WebSphere Application Server 已移轉所安裝的產品，但 Payments 除外。
- Payments 3.1.x 企業應用程式已匯出並儲存在 *previous_Payments_installdir\deployable* 目錄中。
- 您可以存取先前的 Payment Manager 與 Commerce 資料庫。

移轉 Payments 實例與資料庫

Payments 移轉程序共有下列三步驟：

- 使用 WCIM 工具；請參閱『使用 WCIM 移轉您的 Payments 實例』。
- 移除虛擬主機（如果必要的話）；請參閱第 58 頁的『更新虛擬主機之埠』。
- 使用 Payments 資料移轉 Script；請參閱第 59 頁的『移轉您的 Payments 資料庫』。

程序會遵循其他 WebSphere Commerce 元件的一般移轉方法。

註： 3.1.x 的移轉 - 在將 WebSphere Application Server 4.0.x 升級至 WebSphere Application Server 5.0 之前，必須使用 WebSphere Application Server XMLConfig 工具或從 WebSphere Application Server「管理主控台」，來匯出 WebSphere Application Server 4.0.x Payments 資訊。所匯出的資訊必須儲存在 *previous_Payments_installdir\deployable* 目錄中。

使用 WCIM 移轉您的 Payments 實例

在第 22 頁的『使用 WCIM 來移轉您的實例配置』中，當您呼叫 WCIM 來移轉 Payments 時，您會先呼叫 WCIM 來進行備份，然後再次呼叫 WCIM 來進行移轉。基本程序與第 22 頁的『使用 WCIM 來移轉您的實例配置』說明的程序類似，但是 Payments 需要一些額外的變數。主要的步驟如下：

執行 WCIM 以進行備份

在執行 WCIM 以進行移轉之前，您應該執行 WCIM 來為現行實例與實例相關檔案建立備份：

1. 自訂 `wcimenv.bat` 以提供必要的移轉資訊，例如您先前的 Payments 實例版本、安裝路徑、工作目錄名稱等等。

以下您必須對 Payments 的 WCIM Script 進行的變更：

- 在 `wcimenv.bat` Script 中，新增下列程式行：
`SET WPM_PATH=Payments_installdir`
- `SET INSTANCE` 行的實例名稱必須設定成 `default`，因為在這個平台上的舊 Payments 版本並不支援實例。
- 設定程式行 `SET WCIM_MIGRATE_FROM=PM_version`，其中 `PM_version` 是下列其中一項（視您先前的 Payment Manager 版本而定）：
 - Payment Manager 3.1.2 -- WPM312
如果您匯出的 `.ear` 檔案的格式是 `PM_instance_name_IBM_PaymentManager.ear`，請使用 WPM312。
 - WebSphere Commerce Payments 3.1.3 -- WCP313
如果您是以 `PM_instance_name_IBM_Payments.ear` 格式來匯出 `.ear` 檔，請使用 WCP313。

例如：

```
call setenv.bat

SET WCIM_BACKUP=true
SET WCIM_INPLACE=true
SET WCIM_MIGRATE_FROM=WPM312 | WCP313
SET WPM_PATH=WPM312_path | WCP313_path

SET WAS_PATH=WAS40_installdir
SET WC_PATH=WC54_installdir
SET WEBSERVER_PATH=HTTPServer1319_installdir
SET ANT_PATH=WAS50_installdir\lib
SET WORK_DIR=WC55_installdir\PMtemp
SET LOG_FILE=wcim_pm_backup.log
SET INSTANCE=default
SET DB_TYPE=db_type
```

2. 只有在遠端 Payments 移轉實務下，才應將下列變數改為遠端 WebSphere Commerce 5.4 機器上的實際路徑。例如

```
SET WORK_DIR="WC54_installdir\PMtemp"
SET ANT_PATH="WORK_DIR\lib"
```

3. 執行 WCIM 來備份 Payments 實例，方式如下：

```
wcim.bat [wcimenv_path] PM_database_password
```

其中：

- `wcimenv_path` 是 `wcimenv.bat` 在您的機器中的路徑。如果 `wcimenv.bat` 路徑和 `wcim.bat` 路徑相同，請使用 `."` 來指定現行目錄。例如：

```
wcim.bat . mypassword
```

4. Script 會將 3.1.x 版 Payments 實例檔（包括自訂程式碼）備份到 WebSphere Commerce 5.4（Payments 元件）機器的 `\backupInst` 目錄中。

WCIM 會將檔案壓縮成一個 `.zip` 檔，並放置在 `wcimenv.bat` 所提供之工作目錄的 `...\zip` 子目錄中。

5. 如果您的 Payments 機器位於 WebSphere Commerce 5.5 的遠端，請將 .zip 檔複製到 WebSphere Commerce 5.5 機器上之工作目錄的 ...\`zip`\ 子目錄中。如果您採原地備份，請跳過此步驟。

若為遠端備份，您也必須將 `instbackupwpm312.xml` 或 `instbackupwcp313.xml` 檔，從 `WC55_installdir\xml\migration` 目錄複製到您暫時工作目錄的 ...\`xml\migration` 子目錄中。

您必須將下列檔案複製到暫時工作目錄的 ...\`lib` 子目錄下：

- `eTillConfig.jar` (從 `Payments_installdir\lib`)
- `j2ee.jar` 與 `ant.jar` (從 `WAS50_installdir\lib`)
- `xerces.jar`、`ConfigManager.jar` 與 `Utilities.jar` (從 `WC55_installdir\lib`)

將下列檔案複製到暫時工作目錄的 ...\`bin` 子目錄下：

- `wcim.bat`
- `wcimenv.bat`

您可在 `WC55_installdir\bin` 目錄中找到這些檔案。

執行 WCIM 以進行移轉

如果是要遠端移轉 Payments 實例，請在執行 WCIM 以進行移轉前，確定下列事項：

- 確定新 Payments 資料庫已存在。這個資料庫可以是空的 -- 資料可以稍後再移轉。
- 如果 Payment Manager 3.1.2 或 Commerce Payments 3.1.3 機器的 IP 位址或主機名稱和 WebSphere Commerce 5.5 機器不同，您必須將所有出現 Payment Manager 3.1.2 或 Commerce Payments 3.1.3 機器之 IP 位址、主機名稱、節點名稱與網域之處，全換成您在執行 WCIM 以進行備份時所建之 .zip 檔中的 WebSphere Commerce 5.5 機器相關資訊。

舉例來說，您可能必須更新的檔案像是 `.properties` 檔。

在您移轉實例前，請先建立一個空的 `PaymentServlet.properties` 檔，並將它新增到您執行 WCIM 以進行備份時所建的 .zip 檔中。

在執行 WCIM 來備份您的 Payments 實例後，請執行 WCIM 來移轉您的 Payments 實例與實例相關檔案：

1. 自訂 `wcimenv.bat`，以提供必要的移轉資訊。例如：

```
call setenv.bat

SET WCIM_BACKUP=false
SET WCIM_INPLACE=true
SET WCIM_MIGRATE_FROM=WPM312 | WCP313
SET WPM_PATH=WC55_installdir\payments

SET WAS_PATH=WAS50_installdir
SET WC_PATH=WC55_installdir
SET WEBSERVER_PATH=HTTPServer1326_installdir\htdocs\locale
SET ANT_PATH=WAS50_installdir\lib
SET WORK_DIR=WC55_installdir\PMtemp
SET LOG_FILE=wcim_pm_migration.log
SET INSTANCE=default
SET DB_TYPE=db_type
```

2. 確定您在執行 `wcim.bat` Script 前已使用 Payments 資料庫使用者登入。此外，請確定 Payments 資料庫使用者 ID 對於下列目錄具有寫入權限：

- `WC55_installdir`

- *WC55_installdir\payments*
 - *your_work_dir*
 - *WAS50_installdir\config*
3. 在執行 WCIM 來移轉 Payments 實例時，請依下列方式執行 *wcim.bat* Script：
- ```
wcim.bat wcimenv_path PM_database_password
```
- 其中，下列項目為 Payments 移轉的必要參數：
- *wcimenv\_path* 是 *wcimenv.bat* 在您的機器中的路徑。如果 *wcimenv.bat* 路徑和 *wcim.bat* 路徑相同，請使用 "." 來指定現行目錄。例如：
- ```
wcim.bat . mypassword
```
- *PM_database_password* 是 WebSphere Commerce Payments 資料庫密碼，在移轉 WebSphere Commerce Payments 實例時會使用它。
4. 當您執行 WCIM 以進行移轉時，它會執行下列步驟：
- 將 WebSphere Commerce 5.5 實例基礎檔案複製到現行工作目錄的 ...\migrate 子目錄中。（這是要為 Payments = cassettes 相關檔案新增 WebSphere Commerce 5.5 之前的 EAR 資訊的新 EAR 範本。）
 - 將複製的 jar 檔解壓縮到工作目錄的 ...\migrate 子目錄中。
 - 執行實例移轉（這是針對 Payments 實例而定）：
 - 更新 WebSphere Commerce 5.5 部署描述子。亦即，它會將不明的 .jar 檔案從已移轉的實例新增至 Payments Manifest.MF 檔。
 - 開始從現有的 Payments 實例 (*instance.xml*) 收集配置資訊，以便在稍後 Payments 移轉作業於建立已移轉的實例時使用。移轉程序會讀取現行的 Payments 資訊，並使用它來建立新實例和 WebSphere Application Server 資訊。此時並不會建立任何表格，也不會部署任何 EAR 檔案。
 - 移轉實例檔。
 - 移轉 Web 伺服器配置檔。
 - 顯示在執行 WCIM 之後還需要執行的其餘移轉步驟（若有的話）。

更新虛擬主機之埠

在您使用 WCIM 來移轉 Payments 實例後，請視需要在 WebSphere Application Server 管理主控台中，修改虛擬主機之埠。舉例來說，如果虛擬主機 "*VH_PYM_migrated_payments_instance*" 與 "*VH_commerce_instance*" 皆採用埠 80，則會出現埠衝突現象。

為了解除衝突現象，您應移除 "*VH_PYM_migrated_payments_instance*" 中的埠 80（這是因為 Payments 不再使用埠 80），並將 "*migrated_payments_instance_Commerce_Payments_App*" 的 Web 模組對映至 "*VH_commerce_instance*"。

在商業 WebSphere Commerce 5.4 中，埠 80 與 443 只定義在預設主機下，但 Commerce 與 Payment Manager 皆會使用預設主機來存取這兩埠。

在 WebSphere Commerce 5.5 中，埠 80 與 443 隸屬於 *VH_commerce_instance* 下，而 Payments 是使用採用埠 5432 與 5433 的另一個虛擬主機。在移轉後的 WebSphere Commerce 5.5 環境中，移轉後的 Payments 實例所用的雖然仍是埠 80，但所對映的是新的虛擬主機，而此虛擬主機是在移轉 Payments 實例期間自動建立的。如果您希望移

轉後的 Payments 實例仍繼續使用埠 80，則必須將之對映至 `VH_commerce_instance`（例如 `VH_demo`）。否則，您必須變更 "`VH_PYM_migrated_payments_instance`" 的埠號。

在移轉 Payments 後，您必須自行檢查與更新可能會發生埠衝突的虛擬主機。

移轉您的 Payments 資料庫

在對您先前的 Payments 資料庫執行 Payments 資料移轉 Script (`migratepaymentsdb`) 之前，建議您先根據第 6 頁的『備份資料庫』中的說明將它備份起來。

在您針對舊有 Payments 資料庫執行 Payments 資料庫移轉 Script (`migratepaymentsdb`) 時，Script 將：

1. 收集資料庫資訊來決定版本、版次和資料庫類型。
2. 根據版本、版次和類型來執行前置移轉步驟。
3. 將 Payments 綱目更新為 WebSphere Commerce 5.5 層次。
4. 根據版本和版次來執行 Payments 資料移轉指令。Payments 組織架構和 IBM 卡匣會執行這個步驟，另外，在執行移轉 Script 之前已安裝的任何協力廠商卡匣也會執行這個步驟。

DB2 資料庫

下列步驟說明如何執行 DB2 資料庫的移轉 Script：

- __ 1. 開啓一個 DB2 指令視窗。
- __ 2. 切換至 `bin` 子目錄（WebSphere Commerce 5.5 安裝所在）。例如 `WC55_installdir\bin`。
- __ 3. 按如下所示執行資料庫移轉 Script：

```
migratepaymentsdb.bat db2 db_name db_userID password schema_owner
```

其中：

- `db2` 指出您要移轉 DB2 資料庫。
- `db_name` 是您要移轉的 Payment Manager 資料庫。
- `db_userID` 是用來連接您要移轉的 Payment Manager 資料庫的使用者 ID。
- `password` 是用來連接您要移轉的 Payment Manager 資料庫的使用者 ID 的密碼。
- `schema_owner` 是 DB2 資料庫的資料庫綱目擁有者使用者 ID。您必須以大寫字元輸入 `schema_owner`。

在完成 Payments 資料庫移轉後，爲了能順利啓動 Payments 伺服器，您應按如下所示更新資料庫配置，以增加資料庫日誌檔大小：

```
db2 update db cfg for your_payments_db using logfilsiz 10000
```

在您更新完後，請重新啓動 DB2。

檢查 JDBC 提供程式

在啓動 Payments 伺服器之前，請先檢查 WebSphere Application Server 「管理主控台」中的 JDBC 提供程式，驗證現行環境的資料來源是否配置正確。如果資料來源是空值，在您啓動前，您必須先按如下所示手動新增資料來源：

1. 再次登入 WebSphere Application Server 管理主控台。從管理主控台，展開**資源**，並按一下 **JDBC 提供程式**。若未出現 WebSphere Commerce Payments 資料來源，請繼續進行下列步驟。
2. 從「JDBC 提供程式」畫面中，按一下**新建**，並從下拉清單中選取適當的 JDBC 提供程式（例如，若為 DB2 資料庫，請選取 DB2 JDBC 提供程式）。
3. 配置「JDBC 提供程式名稱」與「JDBC 類別路徑」欄位。按一下**套用**，然後按一下**確定**，以儲存您所做的變更。
4. 在「配置」畫面的「其他內容」區段下，按一下**資料來源 (第 4 版) --> 新建**
5. 為 DB2 資料庫配置「名稱」、「JNDI 名稱」（例如 jdbc/migrated_default Commerce Payments Datasource）；為資料庫配置「資料庫名稱」、「預設使用者 ID」與「預設密碼」欄位。
6. 按一下**套用**，然後按一下**確定**。
7. 儲存變更。

Payments 移轉用法實務內容

下列實務內容反映出在轉移至 WebSphere Commerce 5.5 期間所發生的 Payments 流程。

原地移轉舊有的 Payment Manager

說明 在原地移轉的情況下，將 Payment Manager 3.1.x 移轉至 WebSphere Commerce Payments。

執行者 網站管理者

前置條件

- 您已經安裝 WebSphere Application Server 5.0。
- 您已儲存舊有的 WebSphere Application Server 配置。
- 您已匯出企業應用程式，且必要時亦已匯出應用程式伺服器。
- 您已經將 WebSphere Commerce Payments 從先前的 Payment Manager 或 Commerce Payments 產品安裝到個別的目錄中。
- 機器上已有 WCIM。
- 您已經啟動所有必要的服務。
- 您可以存取先前的 Payment Manager 與 Commerce 資料庫。

主要流程

1. 將 `wcimenv.sh` 複製到另一目錄中，以便進行編輯。
2. 編輯 `wcimenv.bat` 以提供備份舊的 Payments 實例所需要的資訊。指定 `WCIM_BACKUP=true`。請參閱第 28 頁的『執行 WCIM 以進行原地備份』，以取得備份成功之必要資訊的詳述。
3. 從指令行執行 `wcim.bat` 來備份先前的實例。
4. 如果 WCIM 在實例移轉程序期間顯示錯誤，請採取必要的更正動作，然後重新啟動 WCIM。
5. 編輯 WebSphere Commerce 5.5 機器中的 `wcimenv.bat`。指定 `WCIM_BACKUP=false` 和 `WCIM_INPLACE=true`。請參閱第 29 頁的『執行 WCIM 以原地移轉』，以取得移轉成功之必要資訊的詳述。
6. 確定您在執行 `wcim.bat` Script 前已使用 Payments 資料庫使用者登入。

7. 從指令行執行 WCIM Script，並傳送 Payments 資料庫密碼：
`wcim.bat wcimenv_path payments_db_password`
8. 呼叫 Payments 資料移轉 Script，以便將舊有 Payments 資料庫移轉至現行層次。有關用以呼叫 Script 的語法，請參閱第 59 頁的『移轉您的 Payments 資料庫』。

後置條件

舊有的 Payment Manager 3.1.x 已順利移轉至 WebSphere Commerce Payments。

移轉位於遠端機器的舊有 Payment Manager

說明 在 WebSphere Commerce 5.5 與舊有 Payment Manager 分別安裝在不同機器上的情況下，將 Payment Manager 3.1.x 移轉至 WebSphere Commerce Payments。

執行者 網站管理者

前置條件

- 您已經安裝 WebSphere Application Server 5.0。
- 您已儲存舊有的 WebSphere Application Server 配置。
- 您已匯出企業應用程式，且必要時亦已匯出應用程式伺服器。
- 在先前的 Payment Manager 和 WebSphere Commerce 5.5 機器上都可以取得 WCIM。
- 您已經啟動所有必要的服務。
- 您可以存取先前的 Payment Manager 與 Commerce 資料庫。

主要流程

從先前的 Payment Manager 機器（遠端系統）：

1. 將 `wcimenv.bat` 與 `wcim.bat` 從 WebSphere Commerce 5.5 機器上的 `WC55_installdir\bin` 目錄，複製到 WebSphere Commerce 5.4 機器上的暫時工作目錄中。
2. 若為遠端備份，您必須將 `instbackupwpm312.xml` 或 `instbackupwcp313.xml` 檔，從 `WC55_installdir\xml\migration` 目錄複製到您暫時工作目錄的 `...\xml\migration` 子目錄中。
您也必須將下列檔案複製到暫時工作目錄的 `...\lib` 子目錄下：
 - `eTillConfig.jar`（從 `Payments_installdir\lib`）
 - `xerces.jar`、`j2ee.jar` 與 `ant.jar`（從 `WAS50_installdir\lib`）
 - `ConfigManager.jar` 與 `Utilities.jar`（從 `WC55_installdir\lib`）
3. 編輯 `wcimenv.bat` 以提供備份舊的 Payments 實例所需要的資訊。指定 `WCIM_BACKUP=true` 和 `WCIM_INPLACE=false`。請參閱第 25 頁的『執行 WCIM 以進行遠端備份』，以取得備份成功之必要資訊的詳述。
4. 執行 `wcim.bat` 指令，以備份實例。
5. 將 `backup.zip` 檔複製到 WebSphere Commerce 5.5 機器的工作目錄的 `zip` 子目錄中。

從 WebSphere Commerce 5.5 機器：

1. 編輯 WebSphere Commerce 5.5 機器上的 `wcimenv.bat`。指定 "WCIM_BACKUP=false" 與 "WCIM_INPLACE=true"。請參閱第 27 頁的『執行 WCIM 以進行遠端移轉』，以取得移轉成功之必要資訊的詳述。
2. 確定您是以 Payments 資料庫使用者的身份登入，以執行 WCIM。
3. 從指令行執行 WCIM Script，並傳送 Payments 資料庫密碼：
`wcim.bat wcmenv_path payments_db_password`
4. 當 WCIM 顯示移轉日誌檔時，您應該檢查日誌以驗證移轉。
5. WCIM 會顯示 Payments 方面還需要哪些移轉步驟。
6. 呼叫 Payments 資料移轉 Script，以便將舊有 Payments 資料庫移轉至現行層次。有關用以呼叫 Script 的語法，請參閱第 59 頁的『移轉您的 Payments 資料庫』。

後置條件

舊有的 Payment Manager 3.1.x 已順利移轉至 WebSphere Commerce Payments。

指向一個 Payments 實例的多個 WebSphere Commerce 實例

說明 在有多個 WebSphere Commerce 實例指向同一 Payments 實例的情況下，將 Payment Manager 3.1.2 或 Commerce Payments 3.1.3 移轉至 WebSphere Commerce Payments。

執行者 網站管理者

前置條件

- 您已經安裝 WebSphere Application Server 5.0。
- 您已儲存舊有的 WebSphere Application Server 配置。
- 您已匯出應用程式伺服器與企業應用程式。
- 您已經在 WebSphere Commerce 5.5 安裝時安裝 WebSphere Commerce Payments。
- 在先前的 Payment Manager 和 WebSphere Commerce 5.5 機器上都可以取得 WCIM（附註：它們可能是安裝在同一部機器上）。
- 您已經啟動所有必要的服務。
- 您可以存取先前的 Payment Manager 與 Commerce 資料庫。

主要流程

1. 移轉 Payments -- 請根據實務內容，參閱上述的相關使用案例。
2. 在所有的 WebSphere Commerce 實例中，指向新移轉的 Payments 實例。
3. 選擇要移轉的 WebSphere Commerce 實例。

後置條件

舊有 Payment Manager 3.1.x 或 Commerce Payments 3.1.3 已順利移轉至 WebSphere Commerce Payments。

Payments 子系統移轉注意事項

WebSphere Commerce 5.5 已經採用與 WebSphere Commerce 5.4 相關的下列變更：

- WebSphere Commerce 5.5 現在已提供 CustomOffline_COD 與 CustomOffline_BillMe 設定檔名稱的原則 ID。在 WebSphere Commerce 5.4 中並沒有提供它們，因此您需要自行建立。

表 4. CustomOffline 設定檔名稱

原則 ID	原則名稱	設定檔名稱
-9991	CustomOffline_COD	WC51_CustomOffline_COD
-9990	CustomOffline_BillMe	WC51_CustomOffline_BillMe

- 所有的 SET 設定檔 (WCS51_SET_MIA 與 WCS51_SET_Wallet) 都會在 WebSphere Commerce 5.5 資料庫表格中，但是對執行時期是停用的。如果要啓用這些設定檔，請聯絡 IBM。
- WebSphere Commerce 5.5 已不再支援 Cybercash，並且會將它停用。若要取得其他資訊，請聯絡 IBM。
- 另外這個版本也提供了一個新的原則 Paymentech：

表 5. Paymentech 設定檔

原則 ID	原則名稱	設定檔名稱
-9980	Paymentech	WC_Paymentech

請注意，先前提供的所有 Payments 卡匣設定檔，在 WebSphere Commerce 5.5 中仍有支援的部分都已經作了更新：

- 所有對 『Payment Manager』 的參照都已經移除。
- 設定檔中的 DTD 路徑現在會參照現行目錄中的 DTD，而不是 `WC55_installdir\xml\PaymentManager\profile.dtd` 中的 DTD，以保持在各個平台中的一致性。

如果您已經修改 WebSphere Commerce 5.4 中提供的設定檔，而您仍然需要已移轉 Payments 實例的變更，就應該將變更重新套用到已更新的同名 WebSphere Commerce 5.5 設定檔。

資料移轉的作用

當您對先前的資料庫執行資料移轉 Script 時，它會執行下列步驟：

1. 資料移轉會將所有的標準設定檔 (外加 profile.dtd 檔) 從 `WC55_installdir\instances\default\xml\payment` 目錄複製到 `WC55_installdir\instances\instance_name\xml\payment` 目錄中。在 WebSphere Commerce 5.5 的 `...\default\xml\payment` 目錄中的設定檔名稱包括：
 - WC_Paymentech (WebSphere Commerce 5.5 的新增項目)
 - WC51_BankServACH.profile
 - WC51_CustomOffline_BillMe.profile
 - WC51_CustomOffline_COD.profile
 - WC51_OfflineCard.profile
 - WC51_VisaNet.profile
 - WC51_VisaNet_PCard.profile
 - WCS51_CustomOffline.profile

- WCS51_OfflineCard.profile
2. 將所有的檔案從原始的 WebSphere Commerce 5.4
 ...\instances\instance_name\xml\payment 目錄複製到 WebSphere Commerce 5.5
 安裝的同一個目錄中，但下列檔案除外：
 - WC51_BankServACH.profile
 - WC51_CustomOffline_BillMe.profile
 - WC51_CustomOffline_COD.profile
 - WC51_CyberCash.profile
 - WC51_OfflineCard.profile
 - WC51_SET_MIA.profile
 - WC51_SET_MIA_PCard.profile
 - WC51_SET_Wallet.profile
 - WC51_VisaNet.profile
 - WC51_VisaNet_PCard.profile
 - WCS51_CustomOffline.profile
 - WCS51_CyberCash.profile
 - WCS51_OfflineCard.profile
 - WCS51_SET_MIA.profile
 - WCS51_SET_Wallet.profile

3. 如果在上面的步驟 2 中已經複製任何檔案，則將 profile.dtd 從 WebSphere Commerce 5.4 ...\xml\PaymentManager 目錄複製到 WebSphere Commerce 5.5 安裝樹狀結構的同一個目錄中。

這是因為 WebSphere Commerce 5.4 版的設定檔會預期 profile.dtd 是常駐在 ...\xml\PaymentManager 之中。已更新的 WebSphere Commerce 5.5 設定檔會預期 profile.dtd 檔是常駐在與設定檔相同的目錄中。

4. 在移轉 POLICY 表格中的 Payment 商業原則 (PolicyType_Id = 'Payment')時，Script 會針對其 PROPERTIES 直欄中包含字串 "cassetteName=SET" 或 "cassetteName=CyberCash" 的付款原則項目，將 ENDTIME 直欄設定成 CURRENT TIME。（這樣可以有效地將原則標示為非作用中。）

```
UPDATE POLICY SET ENDTIME = CURRENT TIME
WHERE PolicyType_Id = 'Payment'
AND ( Properties LIKE '%cassetteName=SET%' OR
      Properties LIKE '%cassetteName=CyberCash%' )
```

5. 在移轉 PAYMTHDSUP 表格時，Script 會遺漏設定中有 PayMthd_Id 的項目。

```
SELECT PayMthd_Id FROM PAYMTHD
where PAYMTHD.ProfileName like '%SET%'
or PAYMTHD.ProfileName like '%CyberCash%')
```

移轉 Script 應會記載這個步驟所遺漏的 PAYMTHDSUP 項目。

移轉至 WebSphere Commerce 5.5 時，並不會複製下列設定檔，因為 WebSphere Commerce 5.5 已不再支援 Cassette for SET 以及 Cassette for CyberCash。如果仍然需要這些卡匣及設定檔，請聯絡 IBM 服務中心以取得支援：

- WC51_CyberCash.profile
- WC51_SET_MIA.profile

- WC51_SET_MIA_PCard.profile
- WC51_SET_Wallet.profile
- WCS51_CyberCash.profile
- WCS51_SET_MIA.profile
- WCS51_SET_Wallet.profile

第 9 章 移轉其他 WebSphere Commerce 元件

下節說明在您將資料移轉至 WebSphere Commerce 5.5 層次後，您可能會視本身的需求而想採取的移轉動作。其中包括：

- 『配置使用者職務』
- 『移轉暫置作業伺服器』
- 第 68 頁的『重新配置資料庫清理公用程式』
- 第 69 頁的『存取控制原則定期抄寫』

配置使用者職務

WebSphere Commerce 5.4 使用網站層次的登錄。也就是說，每當使用者登錄網站中的任何商店時，就會隱含地登錄到網站中的所有其他商店。WebSphere Commerce 5.5 使用職務來判斷使用者是否已登錄到特定的商店中。客戶可以設定自己的職務指定原則，以便在個別的商店中指定職務，或者為階層中的給定組織下面的所有商店指定職務。

如果要在 WebSphere Commerce 5.5 中取得相等的網站層次登錄規則，只需要在根組織中為所有的使用者指定 Registered Customer 職務即可。移轉程序會明確地為資料庫中的所有客戶指定這個職務。因此，當現有的客戶嘗試在已移轉的網站中的商店購物時，就會容許他們存取商店。如果是新的客戶，則職務的指定將是依循 `MemberRegistrationAttributes.xml` 檔（位於 `WC55_installdir\instances\instance_name\xml\member` 目錄中）內所定義的配置而來。

為了移轉，WebSphere Commerce 5.5 會在 `WC55_installdir\migration\member` 目錄中提供這個檔案的特殊版本。這個版本會在任何使用者登錄的根組織中，為新客戶指定「已登錄客戶」的職務。必要時，您可以修改這個檔案，來變更職務指定原則。有關如何設定這個檔案的其他明細，請參閱 WebSphere Commerce - Express 正式作業與開發作業線上說明中的「MemberRegistrationAttributes XML 與 DTD 檔案」主題。

為了讓 WebSphere Commerce 5.5 的運作無誤，您必須將 `MemberRegistrationAttributes.xml` 的版本，從 `WC55_installdir\migration\member` 目錄複製到 `WC55_installdir\instances\instance_name\xml\member` 目錄中。

移轉暫置作業伺服器

如果要將暫置作業伺服器移轉至 WebSphere Commerce 5.5，您應該已經完成下列步驟：

1. 當您還在 WebSphere Commerce 5.4 層次時，您應已執行第 2 頁的『準備暫置作業伺服器以進行移轉』中所述的「暫置延伸」或「暫置複製」公用程式，讓您的暫置作業伺服器與正式作業伺服器同步。
2. 您應該已經根據第 43 頁的第 6 章，『移轉您的 WebSphere Commerce 5.4 資料庫』中的說明，順利移轉您的 WebSphere Commerce 5.4 正式作業資料庫。
3. 此外，您應已按照第 43 頁的第 6 章，『移轉您的 WebSphere Commerce 5.4 資料庫』中的步驟，順利移轉 WebSphere Commerce 5.4 暫置作業伺服器資料庫。

完成暫置作業伺服器的移轉：

1. 在移轉暫置作業伺服器前，先重新套用任何被您除去的自訂觸發指令。
2. 在完成資料移轉後，您必須重新配置暫置作業伺服器。移轉程序不會移轉舊有的 WebSphere Commerce 5.4 配置。

請注意，在移轉程序中，WebSphere Commerce 5.4 暫置作業伺服器表格會更名 - 在原始名稱後面附加 `_54`。因此，WebSphere Commerce 5.4 暫置作業伺服器表格將保留成：

- STGSITETAB_54
- STGMERTAB_54
- STGMRSTTAB_54
- STAGLOG_54

您可以檢視這些已更名表格的內容，以做為參考。

如果要重新配置您的暫置作業伺服器，請參閱 *WebSphere Commerce 管理手冊* 中的「為自訂表格配置暫置作業伺服器」一節。

3. 如果要將資料從正式作業資料庫複製回暫置作業伺服器資料庫，請執行「暫置複製」公用程式 (stagingcopy) 並使用 `-scope_all` 選項。有關如何執行「暫置複製」公用程式的明細，請參閱 *WebSphere Commerce 管理手冊* 中的「暫置作業伺服器指令」一節中的資訊。

重新配置資料庫清理公用程式

資料庫移轉會將 WebSphere Commerce 5.4 資料庫清理公用程式表格更名 - 在原始名稱後面加上 `_54`。這樣，WebSphere Commerce 5.4 資料庫清理公用程式表格就會保留成 `CLEANCONF_54`。您可以檢視這個已更名表格的內容，以做為參考。

如果要為自訂資料庫表格重新配置資料庫清理公用程式，請參閱 *WebSphere Commerce 管理手冊* 中的「新增配置到資料庫清理公用程式中」一節。

商業帳戶及合約

StoreGroup1 的擁有者已經從使用者 `wcsadmin` 變更為 Root Organization 組織。在您要匯入的任何帳戶或合約 XML 檔案中，如果 PolicyReference 參照 StoreGroup1，則 Member 元素必須變更：

```
<Member>
  <User distinguishName ="uid=wcsadmin,o=Root Organization"/>
</Member>
```

並改為：

```
<Member>
  <Organization distinguishName ="o=Root Organization"/>
</Member>
```

存取控制原則定期抄寫

WebSphere Commerce 5.4 中有已經設定好的存取控制，因此訪客使用者可以在 B2B 商店中購物。WebSphere Commerce 5.5 已經採用原則群組，可讓您防止購物訪客在 B2B 商店中購物。在 WebSphere Commerce 5.5，如果要容許訪客使用者在 B2B 商店中購物，則 B2B 組織只需要定期抄寫具有訪客購物原則的原則群組。在移轉期間，您現有的原則將會妥善保存。因此，如果現有的客戶具有可讓購物訪客在 B2B 商店中購物的原則，在移轉後仍然可以使用。

在移轉 WebSphere Commerce 5.4 時，移轉程序會維持現有的組織結構和原則規則。移轉程序會將類型 0（標準）的原則或空的原則轉換成類型 2（標準定期抄寫）。它也會將類型 1（範本）的原則轉換成類型 3（範本定期抄寫）。此外，移轉程序會將這些轉換的原則關聯到適當的原則群組，並且將這些群組定期抄寫到適當的組織，以維持商店先前的規則。

由於 WebSphere Commerce 5.4 中的商店有權存取所有可用的功能，除了移轉程序所建之內含自訂原則的原則群組外，在預設的情況下，移轉 Script 還會將擁有商店的組織定期抄寫至資訊構成的原則群組中：

- ManagementAndAdministrationPolicyGroup
- CommonShoppingPolicyGroup
- B2CPolicyGroup
- B2BPolicyGroup

這樣會保留商店原先的規則。

在移轉後，如果您要將商店作為 B2C 商店，請移除對 B2BPolicyGroup 的定期抄寫。如果您要將商店作為 B2B 商店，請移除對 B2CPolicyGroup 的定期抄寫。有關使用組織管理主控台，來定期抄寫與取消定期抄寫至存取控制原則群組的資訊，請參閱 *WebSphere Commerce 管理手冊*。

如果您使用任何一種新的 WebSphere Commerce 5.5 商店類型來建立其他商店，您的商店可能需要定期抄寫到不同的原則群組集。有關要定期抄寫到之原則群組的資訊，請參閱 *WebSphere Commerce 安全手冊* 的「存取控制」部分。

移轉程序亦會自動更新存取控制群組，以利用 WebSphere Commerce 5.5 中的新原則群組特性。為了保留舊行為，WebSphere Commerce 5.5 亦提供了一種新型的「組織職務」限定元，稱為 "OrgAndAncestorOrgs"。在此種新限定元下，存取群組的評估是從擁有資源的組織開始，並延續到其所有的上層組織。這和舊有範本原則的行為相同。移轉程序會自動將舊有的「組織職務」限定元換成這種新限定元。

為了移除存取群組之職務評估中的語言相依項，WebSphere Commerce 5.5 在其存取群組定義中，所採用的是職務的內部名稱（ROLE 表格中的），而非 ROLEDESC 表格中的翻譯名稱（從本版次中開始納入）。移轉程序亦會自動執行此項更新。

WebSphere Commerce 5.5 會從擁有資源的組織開始搜尋舊型和新型的原則。一旦 WebSphere Commerce 5.5 找到一個會定期抄寫至一或多個原則群組的組織，就會停止搜尋。不過，它仍會繼續搜尋舊類型的原則，直到找到階層中的最高組織為止。這不受原則定期抄寫模式的影響，且其行為和 WebSphere Commerce 5.4 一模一樣。

註: 如果您曾在 WebSphere Commerce 5.4 中撰寫一個自訂原則 XML 檔，建議您按照上述的程序，來移轉這些原則，並在轉換後，為它們指定適當的原則群組。此外，上述程序要補充說明的是，在 WebSphere Commerce 5.5 中，已將存取群組定義 XML 檔的 DTD，從 "ACUserGroups_en_US.dtd" 改為 "ACUserGroups.dtd"。因此，請更新您的自訂原則。有關 WebSphere Commerce 5.5 中所支援之新 XML 格式的進一步資訊，請參閱 *WebSphere Commerce 安全手冊* 中的「存取控制」章節。

移轉 ACORGPOL 表格中的 WebSphere Commerce 5.4 改寫原則

由於 WebSphere Commerce 5.5 中引進了原則群組概念，因此不再支援原則的改寫。為了能改寫原則，WebSphere Commerce 5.5 會建立一些內含已移除之改寫原則的新原則群組，並將組織定期抄寫至這些新原則群組中。

下列步驟簡要說明如何改寫原則：

1. 指出內含 ACORGPOL 表格中之原則的原則群組名稱。
2. 為這些原則群組分別建立一份副本。
3. 從每一份原則群組副本中，移除不需要的原則。
4. 必要時，將組織定期抄寫至新原則群組中。

有關如何建立原則群組，並為原則指定原則群組的詳細說明，請參閱 *WebSphere Commerce 安全手冊* 中的「存取控制」章節。

已在 WebSphere Commerce 5.5 中移除的職務

WebSphere Commerce 5.5 中不再使用「商店程式開發人員」與「採購經理」職務。因此，WebSphere Commerce 5.5 Bootstrap 存取控制原則不會參照這些職務。不過，系統中仍保留這些職務以及任何會參照這些職務的存取控制原則。它們會被視為自訂原則，並且是放在 Bootstrap 原則群組以外的原則群組中。

WebSphere Commerce 5.4 設定（前置移轉）

下圖說明現有 WebSphere Commerce 5.4 網站的假設定。請注意下列項目與存取控制原則設定的關係：

1. 在 WebSphere Commerce 5.4 中，所有自訂的範本原則都是隸屬與套用在根組織下。
2. 任何組織都可以擁有標準原則。擁有原則的組織就是套用原則的組織。
3. 如果存取資源，從擁有資源的組織開始一直到根組織的樹狀結構分支的所有原則，都可以授與對資源的存取權。

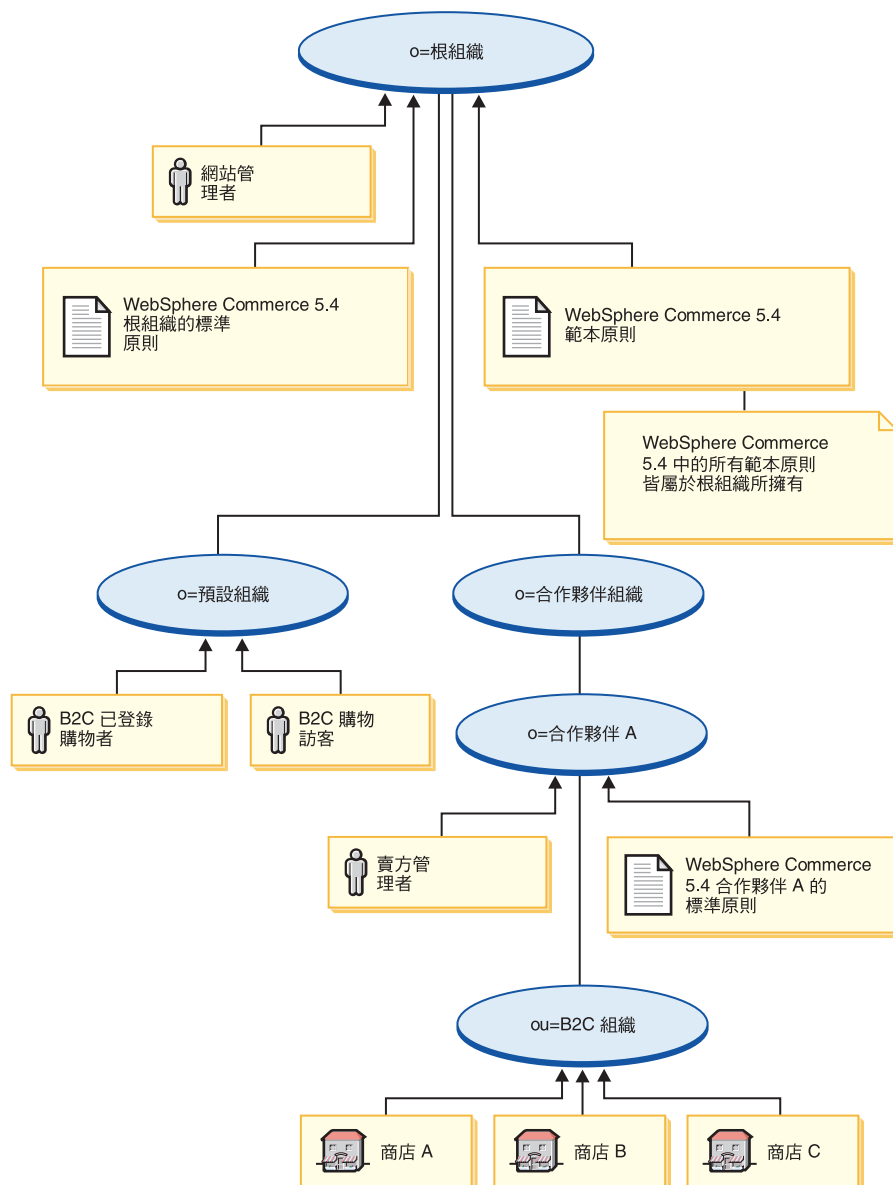

WebSphere Commerce 5.5 轉換（後置移轉）

下圖說明已移轉的 WebSphere Commerce 5.5 網站。請注意下列項目與存取控制原則設定的關係：

1. WebSphere Commerce 5.5 中的所有 Bootstrap 原則是載入與放在根組織下。
2. 而 WebSphere Commerce 5.4 中的所有自訂範本原則（以往全部隸屬於根組織下），如今則改放在一個新原則群組中。如今的根組織擁有新原則群組，且根組織會定期抄寫至這個群組中。標準原則從類型 0 轉換成類型 2，範本原則從類型 1 轉換成類型 3。
3. 「根組織」以外的組織所擁有的標準原則會放置到新的原則群組中。
4. 在移轉後，B2C 已登錄的購物者會在根組織中具備「已登錄客戶」職務。

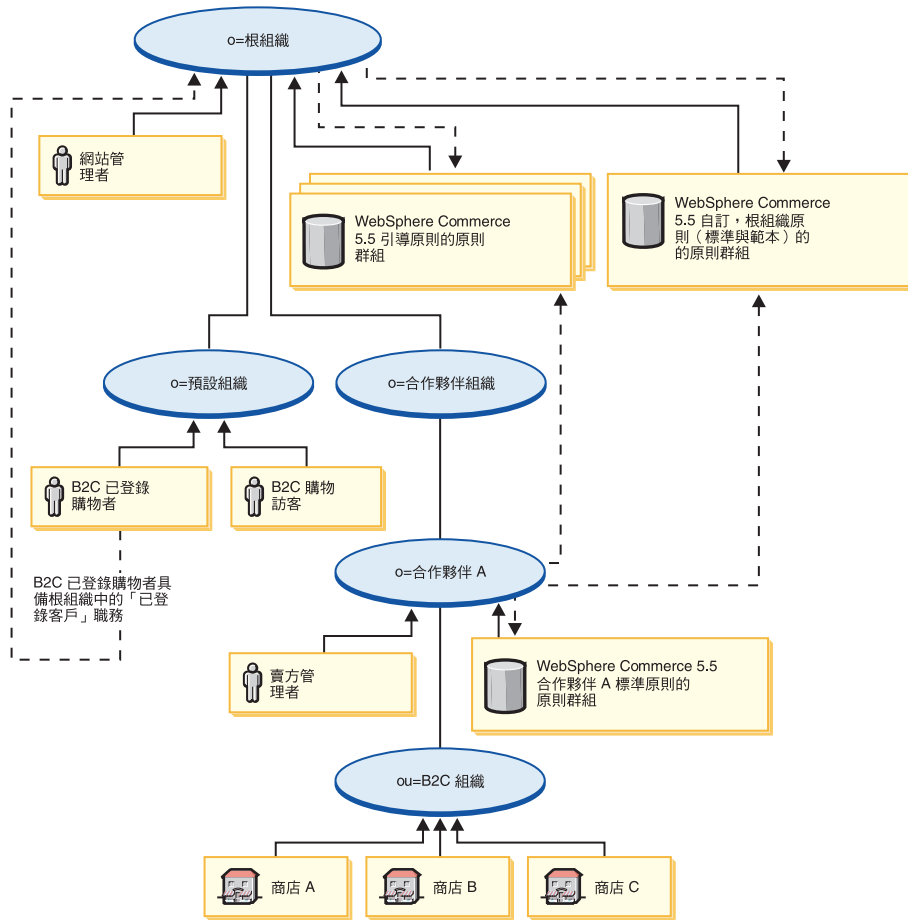

有關原則群組與定期抄寫的其他資訊，請參閱 *WebSphere Commerce* 安全手冊的「存取控制」部分。

附錄 A. 其他相關資訊的位置

您可以從多個來源取得不同格式的 WebSphere Commerce 系統和其元件的其他相關資訊。下列章節指出有哪些可用的資訊以及存取方式。

WebSphere Commerce 資訊

以下是 WebSphere Commerce 資訊的來源：

- WebSphere Commerce 線上說明
- WebSphere Commerce Technical Library

WebSphere Commerce 線上說明

WebSphere Commerce 線上資訊是您在自訂、管理和重新配置 WebSphere Commerce 時的主要資訊來源。在您安裝 WebSphere Commerce 後，您可以造訪下列 URL，以存取線上資訊中的各項主題：

`https://host_name:8000/wchelp/`

其中 *host_name* 為 WebSphere Commerce 安裝機器的完整 TCP/IP 主機名稱。

WebSphere Commerce Technical Library

WebSphere Commerce Technical Library 可以從下列 URL 取得：

`http://www.ibm.com/software/genservers/commerce/library/`

此外，有關本書複本與任何更新的版本，您可以在 WebSphere Commerce 網站的 Library 區段中找到（PDF 檔案格式）。此外，您也可以從 WebSphere Commerce Technical Library 網站中取得新文件與更新文件。

WebSphere Commerce Payments 資訊

如果要取得 WebSphere Commerce Payments 的相關說明，請按一下下列的說明圖示：



此說明圖示出現在 WebSphere Commerce 管理主控台與 WebSphere Commerce Accelerator 中的 WebSphere Commerce Payments 使用者介面上，此外，您也可以在下述的 URL 中取得獨立的 WebSphere Commerce Payments 使用者介面：

`http://host_name:http_port/webapp/PaymentManager`

或

`https://host_name:ssl_port/webapp/PaymentManager`

其中的變數定義如下：

host_name

與 WebSphere Commerce Payments 相關的 Web 伺服器的完整 TCP/IP 主機名稱。

http_port

WebSphere Commerce Payments 所用的 HTTP 埠。預設 HTTP 埠為 5432。

ssl_port

WebSphere Commerce Payments 所用的 SSL 埠。預設 SSL 埠為 5433。

如果 WebSphere Commerce Payments 有啓用 SSL，您可使用 URL。如果 WebSphere Commerce Payments 未啓用 SSL，則只能使用非安全 URL (http)。

您可以從下列 URL 取得說明：

`http://host_name:http_port/webapp/PaymentManager/language/doccenter.html`

或

`https://host_name:ssl_port/webapp/PaymentManager/language/doccenter.html`

其中的變數定義如下：

host_name

與 WebSphere Commerce Payments 相關的 Web 伺服器的完整 TCP/IP 主機名稱。

http_port

WebSphere Commerce Payments 所用的 HTTP 埠。預設 HTTP 埠為 5432。

ssl_port

WebSphere Commerce Payments 所用的 SSL 埠。預設 SSL 埠為 5433。

language

顯示說明頁面時所用語言的語言碼。大部份語言皆為兩個字母。語言碼如下：

語言	代碼
德文	de
英文	en
西班牙文	es
法文	fr
義大利文	it
日文	ja
韓文	ko
巴西葡萄牙文	pt
簡體中文	zh
繁體中文	zh_TW

有關 WebSphere Commerce Payments 與 Payments 卡匣的進一步資訊，請參閱 WebSphere Commerce Technical Library：

<http://www.ibm.com/software/genservers/commerce/library/>

IBM HTTP Server 資訊

IBM HTTP Server 資訊可從 IBM HTTP Server 網站中取得：

<http://www.ibm.com/software/webservers/httpservers/>

文件格式為 HTML 格式、PDF 檔或兩者。

WebSphere Application Server 資訊

WebSphere Application Server 資訊可從 WebSphere Application Server InfoCenter 中取得：

<http://www.ibm.com/software/webservers/appserv/infocenter.html>

DB2 Universal Database 資訊

安裝好 DB2 之後，您可在您系統上找到 DB2 的資訊。如果要存取 DB2 資訊中心，請選取開始 → 程式集 → IBM DB2 → 資訊 → 資訊中心。

其它 DB2 資訊可在 DB2 Technical Library 中取得：

<http://www.ibm.com/software/data/db2/library/>

其他 IBM 出版品

大部份的 IBM 出版品都可以透過當地的 IBM 授權經銷商或 IBM 業務代表訂購。

附錄 B. 延伸資料移轉 Script

如果您已延伸了標準 WebSphere Commerce 5.4 資料庫綱目，您需要更新所提供的資料移轉 Script。例如，假設您新增一個 FRIEND 直欄到 USERREG 表格中，而 INTEGER DEFAULT 0 和 FRIEND 內含 MBRGRP 表格的外來鍵。

在您使用所提供的移轉 Script 開始移轉資料前請：

1. 檢查所提供的移轉 Script 是否有重建 USERREG 表格。您可以移至 *WC55_installdir*\schema\migration\swim 目錄，並在 Script 中搜尋 "create table userreg" 字串。
2. 如果您發現所提供的其中一個 Script 試著重建 USERREG 表格，您必須修改 Script，以併入您的修改。如果所提供的 Script 中不會參照您所修改的表格，亦即，Script 不會變更或更新表格，則可跳過本節中的其餘部份。

3.

- a. 前往 *WC55_installdir*\schema\your_platform 目錄。在相同目錄中建立 wcs.referential.sql 檔的複本，並重新命名為 wcs.referential_instance.sql，然後修改檔案，以新增一項參照限制：

```
ALTER TABLE USERREG ADD CONSTRAINT F_FRIEND FOREIGN KEY (FRIEND)
REFERENCES MBRGRP ON DELETE CASCADE;
```

儲存檔案。

- b. 在相同目錄中建立 *WC_installdir*/schema/migration/config/DataMigrationPlan_iSeries.xml 檔的複本，並重新命名為 DataMigrationPlan_iSeries_instance.xml。開啓這個新檔案，並將字串

```
<command>$MigrationRoot/../../os400/wcs.referential.sql</command>
```

換成

```
<command>$MigrationRoot/../../os400/wcs.referential_instance.sql</command>
```

儲存檔案。

- c. 建立 *WC_installdir*/bin/migratedb54.sh 檔的複本，並重新命名為 migratedb54_instance.sh。開啓這個新檔案，並將字串

```
DataMigrationPlan_iSeries.xml
```

換成

```
DataMigrationPlan_iSeries_instance.xml
```

儲存檔案。

附錄 C. WCIM 工具與資料移轉 Script 概觀

本附錄說明 WCIM (WebSphere Commerce 實例移轉) 工具以及資料庫移轉 Script，以供您參考使用。您並不需要針對這項資訊來採取任何動作。

使用 WCIM 來進行實例移轉

WCIM 工具會執行下列實例移轉步驟 (假設 `wcimenv` 中的 `WORK_DIR` 變數是設定成 `WC55_installdir\temp`；請注意，`WORK_DIR` 是由使用者定義的)：

1. 將 WebSphere Commerce 5.5 實例範本檔複製到 `WC55_installdir\temp` 目錄中。
2. 將複製的 ZIP 檔案解壓縮到 `WC55_installdir\temp` 目錄中。
3. 依下列方式執行實例移轉：
 - 移轉實例配置檔 `instance_name.xml`
 - 以實例資訊更新 `wcs_instances` 檔。
 - 移轉每一個實例的 Web 伺服器配置檔
 - 移轉任何自訂的商店內容檔
 - 進行必要的修改，以便將 JavaServer Pages 層次移轉到 1.3 版。(您也需要執行某些額外的手動修改。)
 - 將解壓縮的 WebSphere Commerce 5.4 實例檔複製到 WebSphere Commerce 5.5 EAR 檔案中的適當位置
 - 更新 WebSphere Commerce 5.5 部署描述子
4. 產生一個 JACL Script 檔，以有助於配置 WebSphere Application Server，例如：虛擬主機、類別路徑、JVM 內容等。
5. 在 `WORK_DIR` 目錄中產生由 `wcimenv` 中的 `LOG_FILE` 變數所指定的日誌檔。例如：比方說，如果您已經將 `WORK_DIR` 設定成 `WC55_installdir\temp`，就會在 `WC55_installdir\temp\logs` 目錄中產生日誌檔。

資料移轉 Script

如果要將 WebSphere Commerce 5.4 資料庫綱目移轉至 WebSphere Commerce 5.5 層次，您可以執行 WebSphere Commerce 5.5 所提供的資料庫移轉工具。資料庫移轉工具是一個原生的平台指令，可呼叫同名的 Java 程式；它會取用資料庫名稱、資料庫管理者 ID 和密碼、資料庫基礎類型以及選用的日誌檔名稱來作為其輸入參數。它也能使用配置內容檔或資料移轉計畫來作為其輸入。如果在呼叫工具時沒有傳送任何參數到工具中，則工具會提示使用者在執行時提供必要的資訊。

建議您在執行資料庫移轉工具前，先根據第 6 頁的『備份資料庫』中的說明來備份舊的資料庫。



有關 WebSphere Commerce 5.4 與 WebSphere Commerce 5.5 間之資料庫綱目差異的詳細說明，請參閱 WebSphere Commerce - Express 正式作業與開發作業線上說明。一旦您啟動線上說明後，請選取 **WebSphere Commerce 開發資訊** > 參照

> **資料** > **資料庫綱目**。在這裡，如果您想檢視所有的資料庫綱目資訊（按字母順序列出），請選取**資料庫表格**。如果要檢視 5.5 版的綱目變更，請選取**本版次中的資料庫變更**。線上說明亦會提供資料模型資訊。請務必造訪 **WebSphere Commerce Technical Library** (<http://www.ibm.com/software/commerce/library/>)，以取得 **WebSphere Commerce** 文件的最新版本（其中含有線上說明中之資料庫綱目資訊的任何更新）。

資料庫移轉工具會執行下列步驟：

1. 收集開始移轉時所需的資訊：
 - 您指定的移轉選項（例如：資料庫類型，或是您希望如何處理主要型錄、預設合約、快取觸發指令、商店組織等項目）。
 - 您 **WebSphere Commerce 5.4** 系統中的資訊（例如，備份目錄、**WebSphere Commerce** 實例目錄、移轉日誌目錄等等。）

工具顯示前置移轉條件以及資料庫的狀態。工具會提示您確認前置移轉狀態。

2. 工具會針對每一個 **WebSphere Commerce** 元件，根據資料庫版本、版次和資料庫類型來執行該元件的前置移轉指令。例如，它會檢查 **CPPMN** 表格中的 **CPPMNAME** 直欄的獨特性，因為 **WebSphere Commerce 5.5** 新增了一個唯一索引 **CPPMNAME+STOREENT_ID**。工具會修正不符合前置移轉條件的任何項目，或者會在必要時提示您提供更多的資訊。
3. 工具會除去所有的 **WebSphere Commerce 5.4** 限制元和觸發指令。
4. 工具會將 **WebSphere Commerce 5.4** 綱目更新至 **WebSphere Commerce 5.5** 層次。
5. 工具會將 **WebSphere Commerce 5.5** 新增及變更後的 **Bootstrap** 資料載入資料庫（僅適用於 **DELTA**）。
6. 工具會針對每一個元件，根據資料庫版本和版次來執行該元件的資料移轉指令。
7. 工具會針對每一個元件，對移轉後的資料庫執行後置移轉檢查，並且為每一個 **WebSphere Commerce** 元件執行資料庫清理指令。
8. 工具會建立新的 **WebSphere Commerce 5.5** 限制元和觸發指令。
9. 工具會加入 **WebSphere Commerce 5.5** 需要的新增或已變更的儲存程序。

移轉 **Script** 亦會將擁有商店的組織定期抄寫至必要的原則群組中，以保留先前的行為。有關進一步資訊，請參閱第 69 頁的『存取控制原則定期抄寫』。

資料移轉的補充資訊

下列各節提供資料庫移轉工具的其他參考資訊，以及在資料移轉程序中各步驟的其他注意事項。

確定未超出直欄長度

在 **WebSphere Commerce 5.5** 中，下列直欄中的長度已經改變。為了確保在移轉程序期間不會遺失這些直欄中的任何資料，在移轉資料前，請確定這些直欄中的資料沒有超出直欄的新長度。舉例來說，請確定 **MBRGRP.DESCRPTION** 未超過 512 個字元。如果直欄中的現有資料超過新長度，資料庫準備 **Script** 會標上旗號。

Table.Column	WebSphere Commerce 5.4	WebSphere Commerce 5.5
MBRGRP.DESCRPTION	LONG VARCHAR	VARCHAR(512)
ORGENCY.DESCRPTION	LONG VARCHAR	VARCHAR(512)

Table.Column	WebSphere Commerce 5.4	WebSphere Commerce 5.5
CONTRACT.NAME	VARCHAR(254)	VARCHAR(200)
ACCOUNT.COMMENTS	LONG VARCHAR	VARCHAR(4000)
ACRELGRP.CONDITIONS	LONG VARCHAR	VARCHAR(2500)
ACRESGRP.CONDITIONS	LONG VARCHAR	VARCHAR(2500)
BASEITMDESC.LONGDESCRIPTION	LONG VARCHAR	VARCHAR(4000)
BZRPENTSTG.VALUE	LONG VARCHAR	VARCHAR(4000)
CALCODEDSC.LONGDESCRIPTION	LONG VARCHAR	VARCHAR(4000)
CATALOGDSC.LONGDESCRIPTION	LONG VARCHAR	VARCHAR(4000)
CATCONFINF.URL	LONG VARCHAR	VARCHAR(254)
CATCONFINF.REFERENCE	LONG VARCHAR	VARCHAR(4000)
CATENTDESC.LONGDESCRIPTION	LONG VARCHAR	VARCHAR(4000)
CATENTDESC.AUXDESCRIPTION1	LONG VARCHAR	VARCHAR(4000)
CATENTDESC.AUXDESCRIPTION2	LONG VARCHAR	VARCHAR(4000)
CLEANCONF.STATEMENT	LONG VARCHAR	VARCHAR(4000)
COLLDESC.MARKETINGTEXT	LONG VARCHAR	VARCHAR(4000)
CONTRACT.COMMENTS	LONG VARCHAR	VARCHAR(4000)
CONTRLRULE.RULETEXT	LONG VARCHAR	VARCHAR(4000)
EMSPOT.DEFAULTRULE	LONG VARCHAR	VARCHAR(4000)
FFMCENTDS.DESCRPTION	LONG VARCHAR	VARCHAR(4000)
FORUM.DESCRPTION	LONG VARCHAR	VARCHAR(4000)
FORUMMSG.ACTREMARK	LONG VARCHAR	VARCHAR(4000)
FORUMMSG.MSGBODY	LONG VARCHAR	VARCHAR(4000)
MBRATTRVAL.STRINGVALUE	LONG VARCHAR	VARCHAR(4000)
MBRGRPCOND.CONDITIONS	LONG VARCHAR	VARCHAR(3500)
PARTICIPNT.INFORMATION	LONG VARCHAR	VARCHAR(4000)
PARTROLEDS.DESCRPTION	LONG VARCHAR	VARCHAR(4000)
PAYSTATUS.SETSWAKEUPMSG	LONG VARCHAR	VARCHAR(4000)
POLICYDESC.LONGDESCRIPTION	LONG VARCHAR	VARCHAR(4000)
REFUNDMTHD.RETURNXML	LONG VARCHAR	VARCHAR(4000)
ROLE.DESCRPTION	LONG VARCHAR	VARCHAR(4000)
SETSTATUS.SETWAKEUPMSG	LONG VARCHAR	VARCHAR(4000)
STAGLOG.STGLDCOLS	LONG VARCHAR	VARCHAR(4000)
STOREENTDS.DESCRPTION	LONG VARCHAR	VARCHAR(4000)
TCDESC.LONGDESCRIPTION	LONG VARCHAR	VARCHAR(4000)
TCSUBTYPDS.DESCRPTION	LONG VARCHAR	VARCHAR(4000)
TFTRENGDSC.LONGDESCRIPTION	LONG VARCHAR	VARCHAR(4000)
TRDDESC.LONGDESCRIPTION	LONG VARCHAR	VARCHAR(4000)
TRDPSCNXML.XMLDEFINITION	LONG VARCHAR	VARCHAR(16000)
TRDTYPEDSC.DESCRPTION	LONG VARCHAR	VARCHAR(4000)
USERPROF.DESCRPTION	LONG VARCHAR	VARCHAR(4000)
USRTRAFFIC.PREVURL	LONG VARCHAR	VARCHAR(254)

Table.Column	WebSphere Commerce 5.4	WebSphere Commerce 5.5
USRTRAFFIC.QUERYSTRING	LONG VARCHAR	VARCHAR(4000)
USRTRAFFIC.REFURL	LONG VARCHAR	VARCHAR(254)

檢查資料庫移轉日誌檔

在執行移轉 Script 之後，請依下列方式檢查移轉日誌檔：

1. 檢查 migratedb_database_name.log 檔。

這個日誌檔會產生在 *WC55_installdir\logs\migration\instance_name* 目錄中。

在繼續進行前請確定您在執行 Script 時沒有錯誤發生。請搜尋日誌檔中的 **error** 或 **fail** 字串。此外，在您搜尋日誌檔時，您應檢查 SQLSTATE。如果有這些字串的其中任何一個存在，就必須分析訊息，並且在必要時修正資料，然後重新試著進行資料移轉。

您可以忽略日誌檔中的下列訊息類型：

- 與除去索引相關的下面這類訊息。這些索引是在 iSeries 平台上，它們可能不在您的平台上，因此您會收到下面的訊息：

```

事件：正在執行指令：apply.wcs.index.delta.54.db2
資訊：正在執行 SQL：DROP INDEX I922157；
錯誤：[IBM][CLI Driver][DB2/NT] SQL0204N "DB2ADMIN.I922157" 是未定義的名稱。SQLSTATE=42704

資訊：正在執行 SQL： DROP INDEX I194157；
錯誤：[IBM][CLI Driver][DB2/NT] SQL0204N "DB2ADMIN.I194157" 是未定義的名稱。SQLSTATE=42704

資訊：正在執行 SQL： DROP INDEX I0000032；
錯誤：[IBM][CLI Driver][DB2/NT] SQL0204N "DB2ADMIN.I0000032" 是未定義的名稱。SQLSTATE=42704

```

：

資料庫移轉日誌與追蹤檔

資料移轉 Script 會在 *WC55_installdir\logs\migration\instance_name* 目錄中產生不同的日誌檔（使用 .log 副檔名）。

為 WebSphere Commerce 5.4 資料庫產生的日誌檔包括：

preigrate_dbname.log

這個日誌檔包含對 WebSphere Commerce 5.4 資料庫執行前置移轉 Script 時產生的所有訊息。您應該確定這個日誌中沒有以旗號標記任何錯誤或警告。

migratedb_dbname.log

整體資料移轉（包括：移入 Bootstrap 資料）的日誌檔。它包含已執行的實際綱目變更的日誌，例如，除去限制元、更名表格、更改表格、建立新綱目表格，以及將資料從暫存表格複製到新表格。它也會以旗號標記對商業邏輯相關資料的任何操作。這個檔名沒有附加的時間戳記。

messages.txt

內含大量載入器訊息。

trace.txt

內含大量載入器與 ID 解析程式的追蹤檔。請注意，此檔案通常很大。

檢視 migratedb 日誌檔

在執行移轉 Script 之後，您應該檢視產生於

WC55_installdir\logs\migration\instance_name 中之資料庫移轉日誌檔的內容：

- migratedb_dbname.log -- WebSphere Commerce 5.4 主要的移轉日誌（建立 bootstrap 資料、建立新綱目表格、限制元、操作與商業邏輯相關的資料）

搜尋 Migration has terminated successfully 這個字串。您的 migratedb.log 檔案內容應該與下面類似：

```
[2003.02.04 17:27:01] 資訊：開始以詳細模式記載。  
[2003.02.04 17:27:01] 事件：正在執行指令：preChecking  
[2003.02.04 17:27:02] 資訊：表格有 0 列超出長度限制備註。  
...  
[2003.02.04 17:27:03] 事件：前置移轉結束。  
[2003.02.04 17:27:03] 事件：資料移轉開始...  
[2003.02.04 17:27:03] 事件：正在執行指令：  
...  
[2003.02.04 17:31:52] 事件：資料移轉結束  
[2003.02.04 17:31:52] 事件：後置移轉開始...  
...  
[2003.02.04 17:31:52] 資訊：正在執行 SQL：  
[2003.02.04 17:33:57] 事件：後置移轉結束。  
[2003.02.04 17:33:57] 事件：移轉已順利終止。
```

如果您因故而對資料庫移轉不滿意，而您需要重新執行資料庫移轉，就必須執行下列步驟：

1. 除去部分已移轉的資料庫綱目。
2. 從您的備份裝置還原原始的 WebSphere Commerce 5.4 綱目。
3. 修正移轉期間遇到的任何問題。
4. 重新開始移轉程序，從前置資料移轉作業開始。

附錄 D. 減少 ACRELGRP.CONDITIONS 和 ACRESGRP.CONDITIONS 的大小

如果 ACRELGRP.CONDITIONS 和 ACRESGRP.CONDITIONS 直欄超出 2500 個字元，前置移轉檢查程式會將這些直欄以旗號標記為需要注意。由於這些直欄的長度在 WebSphere Commerce 5.5 已經縮減，在執行資料移轉 Script 之前，您應該調整這些長度。下列各節將會提供詳細的範例。

如果 ACRESGRP 表格中的記錄超出長度，請執行下列步驟：

1. 根據 *WebSphere Commerce 安全手冊* 的「存取控制」部分的說明，執行 `acpextract.cmd` Script，將存取控制表格的內容擷取到 XML 檔案中。例如，從 `WC55_installdir\bin` 目錄中，執行：

```
acpextract.cmd database_name database_user
              database_user_password ACPoliciesfilter.xml [schema_name]
```

執行 Script 後所產生的檔案之一是：

`WC55_installdir\xml\policies\xml\AccessControlPolicies.xml`。此檔案內含和語言無關的存取控制原則資訊；其中包括儲存在 ACRESGRP.CONDITIONS 直欄中的資料。

2. 開啓 `AccessControlPolicies.xml` 檔案，並將代表已由前置移轉 Script 以旗號標記之記錄的『<ResourceGroup>』的元素予以隔離。例如，假設您有一個 `acresgrp_conditions_too_big.xml` 檔案，其中只包含一個資源定義：`RFQResponseDataBeansViewabletoRFQOwnerResourceGroup`（如下所示）。假設這個定義太大。請注意，ACRESGRP.CONDITIONS 資料是『<ResourceCondition>』元素內的資訊。

```
<?xml version="1.0" encoding="ISO-8859-1" standalone="no" ?>

<!DOCTYPE Policies SYSTEM "../dtd/accesscontrolpolicies.dtd">
<Policies>

  <ResourceGroup Name="RFQResponseDataBeansViewabletoRFQOwnerResourceGroup"
    OwnerID="RootOrganization">
<ResourceCondition>
  <![CDATA[
<profile>
  <andListCondition>
<orListCondition>
  <simpleCondition>
    <variable name="state"/>
    <operator name="="/>
    <value data="2"/>
  </simpleCondition>
  <simpleCondition>
    <variable name="state"/>
    <operator name="="/>
    <value data="4"/>
  </simpleCondition>
  <simpleCondition>
    <variable name="state"/>
    <operator name="="/>
    <value data="8"/>
  </simpleCondition>
  <simpleCondition>
    <variable name="state"/>
    <operator name="="/>
    <value data="9"/>
  </simpleCondition>
  </orListCondition>
</andListCondition>
</profile>
  </![CDATA[
</ResourceCondition>
</ResourceGroup>
```

```

        </simpleCondition>
        <simpleCondition>
        <variable name="state"/>
        <operator name="="/>
        <value data="10"/>
        </simpleCondition>
        <simpleCondition>
        <variable name="state"/>
        <operator name="="/>
        <value data="11"/>
        </simpleCondition>
    </orListCondition>
    <simpleCondition>
    <variable name="classname"/>
    <operator name="="/>
    <value data="com.ibm.commerce.rfq.beans.RFQResponseDataBean"/>
    </simpleCondition>
</andListCondition>
</profile>
]]>
</ResourceCondition>
</ResourceGroup>

<Policy Name="RFQBuyersDisplayRFQResponseDataBeansViewabletoRFQOwnerResourceGroup"
OwnerID="RootOrganization"
UserGroup="RFQBuyers"
ActionGroupName="DisplayDataBeanActionGroup"
ResourceGroupName="RFQResponseDataBeansViewabletoRFQOwnerResourceGroup"
RelationName="owner of RFQ"
PolicyType="groupableStandard">
</Policy>

<PolicyGroup Name="B2BPolicyGroup" OwnerID="RootOrganization">
<PolicyGroupPolicy
Name="RFQBuyersDisplayRFQResponseDataBeansViewabletoRFQOwnerResourceGroup"
PolicyOwnerId="RootOrganization" />
</PolicyGroup>
</Policies>

```

3. 縮減大小最簡單的選擇是刪除在『<ResourceCondition>』元素中所定義的任何外來資料。

然而，如果需要『<ResourceCondition>』元素中的每一個項目，您就需要將它分割成兩個或更多的個別條件，而這些條件必須能產生與布林 OR 條件相同的布林結果。在下列範例檔中，acresgrp_conditions_fixed.xml 這個從上述步驟所得到的資源群組會分割成兩個資源群組：

RFQResponseDataBeansViewabletoRFQOwnerResourceGroup_1 與 RFQResponseDataBeansViewabletoRFQOwnerResourceGroup_2。請注意，WebSphere Commerce「存取控制」模型是負責授與的模型；亦即，如果 WebSphere Commerce 找到至少一個可授與存取權的原則，它就會提供授權給資源。

```

<?xml version="1.0" encoding="ISO-8859-1" standalone="no" ?>
<!DOCTYPE Policies SYSTEM "../dtd/accesscontrolpolicies.dtd">
<Policies>
  <ResourceGroup Name="RFQResponseDataBeansViewabletoRFQOwnerResourceGroup_1"
    OwnerID="RootOrganization">
    <ResourceCondition>
      <![CDATA[
    <profile>
      <andListCondition>
        <orListCondition>
          <simpleCondition>
            <variable name="state"/>
            <operator name="="/>
            <value data="2"/>
          </simpleCondition>
          <simpleCondition>
            <variable name="state"/>
            <operator name="="/>
            <value data="4"/>
          </simpleCondition>
        </orListCondition>
      </andListCondition>
    </profile>
      </![CDATA[
    </ResourceCondition>
  </ResourceGroup>

```

```

        </simpleCondition>
        <simpleCondition>
        <variable name="state"/>
        <operator name="="/>
        <value data="8"/>
        </simpleCondition>
        </andListCondition>
    </profile>
]]>
</ResourceCondition>
</ResourceGroup>

<ResourceGroup Name="RFQResponseDataBeansViewabletoRFQOwnerResourceGroup_2"
    OwnerID="RootOrganization">
<ResourceCondition>
    <![CDATA[
<profile>
    <andListCondition>
    <orListCondition>
        <simpleCondition>
        <variable name="state"/>
        <operator name="="/>
        <value data="9"/>
        </simpleCondition>
        <simpleCondition>
        <variable name="state"/>
        <operator name="="/>
        <value data="10"/>
        </simpleCondition>
        <simpleCondition>
        <variable name="state"/>
        <operator name="="/>
        <value data="11"/>
        </simpleCondition>
    </orListCondition>
        <simpleCondition>
        <variable name="classname"/>
        <operator name="="/>
        <value data="com.ibm.commerce.rfq.beans.RFQResponseDataBean"/>
        </simpleCondition>
    </andListCondition>
    </profile>
]]>
</ResourceCondition>
</ResourceGroup>

<Policy Name="RFQBuyersDisplayRFQResponseDataBeansViewabletoRFQOwnerResourceGroup"
    OwnerID="RootOrganization"
    UserGroup="RFQBuyers"
    ActionGroupName="DisplayDataBeanActionGroup"
    ResourceGroupName="RFQResponseDataBeansViewabletoRFQOwnerResourceGroup_1"
    RelationName="owner of RFQ"
    PolicyType="groupableStandard">
</Policy>

    <Policy Name="RFQBuyersDisplayRFQResponseDataBeansViewabletoRFQOwnerResourceGroup_2"
    OwnerID="RootOrganization"
    UserGroup="RFQBuyers"
    ActionGroupName="DisplayDataBeanActionGroup"
    ResourceGroupName="RFQResponseDataBeansViewabletoRFQOwnerResourceGroup_2"
    RelationName="owner of RFQ"
    PolicyType="groupableStandard">
</Policy>

<PolicyGroup Name="B2BPolicyGroup" OwnerID="RootOrganization">
    <PolicyGroupPolicy
    Name="RFQBuyersDisplayRFQResponseDataBeansViewabletoRFQOwnerResourceGroup"
    PolicyOwnerId="RootOrganization" />
    <PolicyGroupPolicy

```

```

        Name="RFQBuyersDisplayRFQResponseDataBeansViewabletoRFQOwnerResourceGroup_2"
        PolicyOwnerId="RootOrganization" />
    </PolicyGroup>
</Policies>

```

4. 您現在必須將參照原始資源群組的原則分割成類似的原則，使每一個原則參照其中一個新建的資源群組。原始的原則可以保有其名稱，但現在會參照至其中一個新的已分割資源群組。您現在應該建立一個與第一個原則類似的新原則，但是必須使用不同的名稱，而且應該參照另一個新建立的資源群組。接著，您必須將這個新原則指定至和原來原則相同的原則群組中，如此新原則才能生效。您可以重覆這個程序，直到每一個新建的資源群組都有一個原則為止。在範例中，原始的原則 `RFQBuyersDisplayRFQResponseDataBeansViewabletoRFQOwnerResourceGroup` 會保持相同的名稱，但是參照新的資源群組：

```

RFQResponseDataBeansViewabletoRFQOwnerResourceGroup_1。並且建立一個名為
RFQBuyersDisplayRFQResponseDataBeansViewabletoRFQOwnerResourceGroup_2 的新
原則，這個新原則參照其他新的資源群組：
RFQResponseDataBeansViewabletoRFQOwnerResourceGroup_2。

```

5. 一旦您分割資源群組，讓群組連結不同的原則，並為新原則指定適當的原則群組，則必須將此資料載入回資料庫中。您可以使用 `acpload.cmd` Script 來載入新的存取控制資料定義檔（在本範例中為 `acresgrp_conditions_fixed.xml`），以完成這個步驟。例如，從 `WC55_installdir\bin` 目錄中，執行：

```

acpload.cmd database_name database_user database_user_password
acresgrp_conditions_fixed.xml [schema_name]

```

6. 您應該對其 `ACRESGRP.CONDITIONS` 值已經以旗號標記為太大的其他記錄，重覆步驟 2 到 5。

如果前置移轉 Script 將 `ACRELGRP.CONDITIONS` 旗號設得太大，您可以針對 `ACRELGRP.CONDITIONS` 重複步驟 2 到 6。這時候，您可以使用『<RelationGroup>』元素。在下面的範例檔案 `relationship_group_too_big.xml` 中，`CustomerOrderManagers->RegisteredOrganizationalEntity` 會分隔成 `relationship_group_fixed.xml` 中的 `CustomerOrderManagers->RegisteredOrganizationalEntity_1` 和 `CustomerOrderManagers->RegisteredOrganizationalEntity_2`。原始的原則 `CustomerOrderManagersExecuteCustomerWriteCommandsOnUserResource` 會被修改，以參照關係群組 `CustomerOrderManagers->RegisteredOrganizationalEntity_1`，而新的原則 `CustomerOrderManagersExecuteCustomerWriteCommandsOnUserResource` 會參照其他關係群組：`CustomerOrderManagers->RegisteredOrganizationalEntity_2`。在您建立新原則後，請將這個新原則指定至和原來原則相同的原則群組中。

`relationship_group_too_big.xml` 的內容：

```

<?xml version="1.0" encoding="ISO-8859-1" standalone="no" ?>
<!DOCTYPE Policies SYSTEM "../dtd/accesscontrolpolicies.dtd">
<Policies>
    <RelationGroup Name="CustomerOrderManagers->RegisteredOrganizationalEntity"
        OwnerID="RootOrganization">
    <RelationCondition><![CDATA[
    <profile>
    <orListCondition>
    <openCondition name="RELATIONSHIP_CHAIN">
    <parameter name="ROLE" value="Customer Service Representative"/>
    <parameter name="RELATIONSHIP" value="RegisteredOrganizationalEntity"/>
    </openCondition>
    <openCondition name="RELATIONSHIP_CHAIN">
    <parameter name="ROLE" value="Seller"/>
    <parameter name="RELATIONSHIP" value="RegisteredOrganizationalEntity"/>

```

```

</openCondition>
<openCondition name="RELATIONSHIP_CHAIN">
  <parameter name="ROLE" value="Operations Manager"/>
  <parameter name="RELATIONSHIP" value="RegisteredOrganizationalEntity"/>
</openCondition>
<openCondition name="RELATIONSHIP_CHAIN">
  <parameter name="ROLE" value="Customer Service Supervisor"/>
  <parameter name="RELATIONSHIP" value="RegisteredOrganizationalEntity"/>
</openCondition>
<openCondition name="RELATIONSHIP_CHAIN">
  <parameter name="ROLE" value="Sales Manager"/>
  <parameter name="RELATIONSHIP" value="RegisteredOrganizationalEntity"/>
</openCondition>
</orListCondition>
</profile>
]]>
</RelationCondition>
</RelationGroup>

<Policy Name="CustomerOrderManagersExecuteCustomerWriteCommandsOnUserResource"
  OwnerID="RootOrganization"
  UserGroup="CustomerOrderManagers"
  ActionGroupName="CustomerServiceCustomerWrite"
  ResourceGroupName="UserDataResourceGroup"
  RelationGroupName="CustomerOrderManagers->RegisteredOrganizationalEntity"
  PolicyType="groupableStandard">
</Policy>

  <PolicyGroup Name="ManagementAndAdministrationPolicyGroup" OwnerID="RootOrganization">
    <PolicyGroupPolicy
      Name="CustomerOrderManagersExecuteCustomerWriteCommandsOnUserResource"
      PolicyOwnerID="RootOrganization" />
    </PolicyGroup>
  </Policies>

```

relationship_group_fixed.xml 的內容：

```

<?xml version="1.0" encoding="ISO-8859-1" standalone="no" ?>
<!DOCTYPE Policies SYSTEM "../dtd/accesscontrolpolicies.dtd">
<Policies>

  <RelationGroup Name="CustomerOrderManagers->RegisteredOrganizationalEntity_1"
    OwnerID="RootOrganization">
    <RelationCondition><![CDATA[
    <profile>
      <orListCondition>
        <openCondition name="RELATIONSHIP_CHAIN">
          <parameter name="ROLE" value="Customer Service Representative"/>
          <parameter name="RELATIONSHIP" value="RegisteredOrganizationalEntity"/>
        </openCondition>
        <openCondition name="RELATIONSHIP_CHAIN">
          <parameter name="ROLE" value="Seller"/>
          <parameter name="RELATIONSHIP" value="RegisteredOrganizationalEntity"/>
        </openCondition>
        <openCondition name="RELATIONSHIP_CHAIN">
          <parameter name="ROLE" value="Operations Manager"/>
          <parameter name="RELATIONSHIP" value="RegisteredOrganizationalEntity"/>
        </openCondition>
      </orListCondition>
    </profile>
    ]]>
    </RelationCondition>
  </RelationGroup>

  <RelationGroup Name="CustomerOrderManagers->RegisteredOrganizationalEntity_2"
    OwnerID="RootOrganization">
    <RelationCondition><![CDATA[
    <profile>
      <orListCondition>
        <openCondition name="RELATIONSHIP_CHAIN">
          <parameter name="ROLE" value="Customer Service Supervisor"/>
          <parameter name="RELATIONSHIP" value="RegisteredOrganizationalEntity"/>
        </openCondition>
        <openCondition name="RELATIONSHIP_CHAIN">
          <parameter name="ROLE" value="Sales Manager"/>
          <parameter name="RELATIONSHIP" value="RegisteredOrganizationalEntity"/>
        </openCondition>
      </orListCondition>
    </profile>
    ]]>
    </RelationCondition>
  </RelationGroup>

```



```

        </profile>
      ]]>
    </RelationCondition>
  </RelationGroup>

  <Policy Name="CustomerOrderManagersExecuteCustomerWriteCommandsOnUserResource"
    OwnerID="RootOrganization"
    UserGroup="CustomerOrderManagers"
    ActionGroupName="CustomerServiceCustomerWrite"
    ResourceGroupName="UserDataResourceGroup"
    RelationGroupName="CustomerOrderManagers->RegisteredOrganizationalEntity_1"
    PolicyType="groupableStandard">
</Policy>

    <Policy Name="CustomerOrderManagersExecuteCustomerWriteCommandsOnUserResource_2"
      OwnerID="RootOrganization"
      UserGroup="CustomerOrderManagers"
      ActionGroupName="CustomerServiceCustomerWrite"
      ResourceGroupName="UserDataResourceGroup"
      RelationGroupName="CustomerOrderManagers->RegisteredOrganizationalEntity_2"
      PolicyType="groupableStandard">
</Policy>

    <PolicyGroup Name="ManagementAndAdministrationPolicyGroup" OwnerID="RootOrganization">
      <PolicyGroupPolicy
        Name="CustomerOrderManagersExecuteCustomerWriteCommandsOnUserResource"
        PolicyOwnerId="RootOrganization" />
      <PolicyGroupPolicy
        Name="CustomerOrderManagersExecuteCustomerWriteCommandsOnUserResource_2"
        PolicyOwnerId="RootOrganization" />
    </PolicyGroup>
  </Policies>

```

有關以手動方式載入存取控制原則的其他資訊，請參閱 [WebSphere Commerce - Express 正式作業與開發作業線上說明](#)中的『管理存取控制原則』主題。

附錄 E. 疑難排解

本附錄列出您在移轉期間可能會遇到的問題，以及解決這些問題時該採取哪些動作。

1. **問題：**若為 DB2 資料庫，在您試著從 WebSphere Commerce 組織管理主控台刪除存取群組時，您在 SystemOut.log 檔中收到類似如下的錯誤：

```
[7/21/03 13:39:28:892 CST] 289b7b86 ExceptionUtil E CNTR0020E: 在處理 Bean "BeanId(WC_demo#Member-
MemberManagementData.jar#MemberGroup,
com.ibm.commerce.user.objects.MemberKey@5425b554)" 上的 "remove" 方法時，
遇到非應用程式的異常狀況。
異常狀況資料：com.ibm.websphere.cpi.CPIException:
; 巢狀異常狀況為：com.ibm.ejs.cm.portability.ResourceAllocationException: [IBM][CLI Driver]
[DB2/LINUX390] SQL0973N "PCKCACHESZ" 資料堆中的儲存體不足，而無法處理陳述式。SQLSTATE=57011
```

解決辦法：您得使用下列 SQL 陳述式，將套件快取大小增加到 4096（以 4 KB 頁計）甚至更高：

```
db2 update database configuration for database_name using pckcachesz 4096
```

2. **問題：**若為 DB2 資料庫，在您試著從 WebSphere Commerce 組織管理主控台刪除存取群組時，您在 SystemOut.log 檔中收到類似如下的錯誤：

```
[8/21/03 0:31:41:413 PDT] 12264319 ExceptionUtil E CNTR0020E:
在處理 Bean "BeanId(WC_demo#Member-MemberManagementData.jar#MemberGroup,
com.ibm.commerce.user.objects.MemberKey@5425b5ab)" 上的 "remove" 方法時，
遇到非應用程式的異常狀況。
異常狀況資料：com.ibm.websphere.cpi.CPIException: ; 巢狀異常狀況為：
```

```
COM.ibm.db2.jdbc.DB2Exception: [IBM][CLI Driver][DB2/LINUX]
SQL0101N 陳述式太長或過於複雜。SQLSTATE=54001
```

```
COM.ibm.db2.jdbc.DB2Exception: [IBM][CLI Driver][DB2/LINUX]
SQL0101N 陳述式太長或過於複雜。SQLSTATE=54001
```

解決辦法：您得使用下列 SQL 陳述式，將 SQL 陳述式資料堆增加到 60000（以 4 KB 頁區計）甚至更高：

```
db2 update database configuration for database_name using stmtheap 60000
```

3. **問題：**在執行資料庫移轉 Script 時，您收到下列錯誤：
輸入行太長

解決辦法：在 Windows 2000 指令行中執行的指令不能超出 2023 個字元。如果您的機器的 PATH 變數太大，當您執行資料庫移轉 Script 時，就可能發生與長度限制有關的問題。您可能也需要縮短 WebSphere Commerce 5.5 元件的安裝路徑。相關資訊請參閱第 18 頁的『檢查 PATH 變數的長度』。

4. **問題：**您要將 Windows NT 4.0 作業系統升級至 Windows 2000，而您在移轉至 WebSphere Commerce 5.5 時套用 Service Pack 3。在套用 Service Pack 3 之後，在重新啟動機器時，您收到下列藍色螢幕錯誤訊息：

```
Stop 0x00000050 or PAGE_FAULT_IN_NONPAGED_AREA
```

解決辦法：這個錯誤可能是因為將舊的 Windows NT 系統驅動程式複製到 Windows 2000 環境中。這個核心驅動程式（位於 %systemroot%/system32/driver 目錄中的 windrvr.sys）可能與 Service Pack 3 並不相容，因為這個問題在套用 Service Pack 2 時並沒有出現。windrvr.sys 驅動程式是 Windows NT 4.0 使用的舊核心驅動程

式，在純 Windows 2000 的環境中並沒有這類驅動程式存在。如果要解決這個問題，您必須刪除 windrvr.sys 檔案，並且以手動方式清除 Windows 2000 Service Pack 3 的登錄中的記錄。

其他資訊請參閱您的 Windows NT 4.0 及 Windows 2000 產品文件以取得問題判定資訊，或造訪 Microsoft Corporation 的支援網站：

<http://support.microsoft.com/>

5. **問題：**在 DB2 資料庫中，當您執行資料庫移轉 Script 時，收到下列錯誤：

SQL0964C 資料庫的異動日誌已滿 SQLSTATE=57011

解決辦法：您需要為資料庫增加 DB2 日誌檔大小。您至少應使用下列 SQL 陳述式將 DB2 日誌檔大小設定成 1000 個區塊，不過，如果您的資料庫頗大，您可能需要將日誌檔大小變更為 10000 個區塊或甚至更多：

```
db2 update database configuration for data_base_name using logfilsiz 10000
```

(您也可以在 DB2 控制中心內變更日誌檔大小。)

6. **問題：**您的商店使用 CatalogDataBean 存取 Bean，或您的商店是以「網路時尚館」範例商店為基礎，而您已經沒有在首頁中顯示如產品這類的型錄群組。

解決辦法：在 WebSphere Commerce 5.4 中，CatalogDataBean 會顯示不屬於現行商店的型錄群組。也就是說，它會顯示不應該顯示的型錄群組。在 WebSphere Commerce 5.5 中，這項規則已經被修改，不會再顯示不屬於現行商店的型錄群組。

在移轉後，如果您想在首頁中顯示型錄群組，可執行下列步驟：

- a. 執行下列的 SQL：

```
select * from cattogrp where CATALOG_ID= your_store_id
```

- b. 您可在結果中找到型錄在首頁中所遺漏的 catgroup_id 值，例如 11111。

- c. 執行下列的 SQL：

```
insert into storecgrp (catgroup_id,storeent_id) values (11111,your_store_id)
```

- d. 啟動您的商店。此時您應可在首頁中找到該產品。

7. **問題：**在原地移轉期間升級軟體之後，您無法重新啟動 IBM HTTP Server。

解決辦法：請檢查 httpd.conf 配置檔中的 plug-in-cfg.xml 檔案路徑。如果外掛程式路徑指向先前的 IBM HTTP Server 的舊位置，在安裝 WebSphere Commerce 5.5 期間，WebSphere Application Server 臨時修正程式可能無法正確套用到您的系統上。(這可能是因為您的 Web 伺服器在 WebSphere Commerce 5.5 安裝期間並未關閉。)

WebSphere Application Server 臨時修正程式 PQ72596 會將外掛程式位置變更為正確的路徑 *WAS50_installdir*\plugins\plugin-cfg.xml。請確定您已正確地套用這個修正。

啓用日誌記載及追蹤

在 WebSphere Commerce 5.5 中，日誌記載子系統使用 WebSphere Application Server 日誌記載基礎架構。這樣可以使整個系統的日誌一致，以簡化管理，並充分利用 WebSphere Application Server 提供的工具來改善問題判定功能。由於 WebSphere Commerce 應用程式基礎架構與 WebSphere Application Server 會共用日誌檔，兩者之間的日誌記錄關聯將是自動的。

如果您所建立的工具會直接使用 WebSphere Commerce 5.4 日誌，您需要修改使用 WebSphere Application Server 日誌記載基礎架構的工具。在 WebSphere Commerce 獨立式應用程式（例如「配置管理程式」和 dbclean 公用程式）中，日誌和追蹤會使用先前的日誌記載格式，而不是新的 WebSphere Application Server JRas 格式。

如需其他資訊，請參閱 WebSphere Application Server 5.0 版資訊中心 (<http://www.ibm.com/software/webservers/appserv/infocenter.html>) 中，關於利用可用的日誌記載基礎架構來診斷及修正問題的章節。

日誌記載

下列各節說明日誌記載：

- 日誌記載嚴重性

在 WebSphere Commerce 5.4 中，有五種嚴重性類型：ERROR、INFORMATION、DEBUG、STATUS、WARNING。然而，在 WebSphere Application Server 日誌記載機能中，只有三種日誌記載類型 - ERROR、INFORMATION 和 WARNING。下表顯示 WebSphere Application Server 日誌類型的對映。

表 6. 日誌嚴重性類型的對映

WebSphere Commerce 5.4 日誌記載的嚴重性類型	WebSphere Commerce 5.5 日誌記載中的嚴重性類型 (使用 WebSphere Application Server JRas 延伸項目)
ERROR 或 ERR	TYPE_ERROR 或 TYPE_ERR
INFORMATION 或 INFO	TYPE_INFORMATION 或 TYPE_INFO
DEBUG	TYPE_INFORMATION 或 TYPE_INFO
WARNING 或 WARN	TYPE_WARNING 或 TYPE_WARN
STATUS	TYPE_INFORMATION 或 TYPE_INFO

請注意，ERROR、INFORMATION 和 WARNING 這些類型並沒有改變，而且會對映到 WebSphere Application Server JRas 延伸中的對應類型。STATUS 和 DEBUG 是記載成 INFORMATION 類型。

- 輸出檔位置

在預設的情況下，輸出日誌檔為 `activity.log`，其位於下列目錄中：`WAS50_installdir\logs`。由於 `activity.log` 檔使用二進位格式，因此您需要使用 WebSphere Application Server 日誌分析程式才能讀取這個檔案。使用「日誌分析程式」的指示：

如果啟用任何追蹤元件，WebSphere Application Server JRas 就會使用純文字格式將日誌項目與追蹤項目一併寫入到追蹤輸出檔中。

- 配置日誌記載

您可以配置日誌記載，例如，啟用及停用日誌記載嚴重性，以及變更檔名。從 WebSphere Application Server 「管理主控台」配置日誌記載：

1. 按一下 **疑難排解 --> 日誌及追蹤 --> WC_instance_name --> IBM 服務日誌**。
2. 按一下 **IBM 服務日誌**。在「配置」畫面中，按一下 **訊息過濾**來啟用日誌記載嚴重性。您可以在啟動伺服器前，在「檔名」欄位中變更預設的日誌記載輸出檔。

註：如果要以動態方式從 WebSphere Application Server 管理主控台來配置 WC_instance_name 伺服器，就必須安裝 WebSphere Application Server 網路部署。否則，您在配置伺服器 WC_instance_name 之後，您需要重新啟動伺服器。

使用日誌分析程式

在預設的情況下，當您安裝 WebSphere Application Server 5.0 時，就會安裝「日誌分析程式」。啟動及使用「日誌分析程式」：

- 按一下**開始** --> **程式集** --> **IBM WebSphere** --> **應用程式伺服器 v5.0** --> **日誌分析程式**。
- 使用「日誌分析程式」對執行時期日誌進行疑難排解：
 1. 開啟您要分析的日誌檔：

從「日誌分析程式」視窗中，選取**檔案** --> **開啟**來開啟要分析的日誌檔。WebSphere Commerce 與 WebSphere Application Server 日誌位於 WAS50_installdir\logs 中
 2. (選用) 選取左畫面中的訊息順序：

從「日誌分析程式」視窗中，選取**檔案** --> **喜好設定**，然後從左畫面中標示**日誌**，然後在右畫面中的「排序順序」表格中，選取您要在左畫面中顯示訊息的順序。
 3. 分析訊息：
 - a. 展開時間戳記來顯示要分析的訊息
 - b. 標示並用滑鼠右鍵按一下訊息，然後選擇「分析」。結果會顯示在右畫面中的表格內。

追蹤

下列各節說明追蹤：

- 配置追蹤

追蹤項目是儲存在記憶體內的循環緩衝區中，稱為環式緩衝區。環式緩衝區必須傾出到檔案，才能檢視追蹤。在 WebSphere Application Server 管理主控台 GUI 中，您可以設定環式緩衝區的大小、傾出環式緩衝區，以及藉由指定輸出檔名，將追蹤項目導入到檔案中。在預設的情況下，追蹤輸出檔 trace.log 位於 WAS50_installdir\logs\WC_instance_name\ 中

從 WebSphere Application Server 管理主控台配置追蹤：

1. 按一下**疑難排解** --> **日誌和追蹤** --> WC_instance_name --> **診斷追蹤**
2. 按一下 **IBM 服務日誌**。在啟動伺服器前使用「配置」畫面。您可以直接輸入追蹤規格。例如：

```
com.ibm.websphere.commerce.WC_SERVER=all=
enabled:com.ibm.websphere.commerce.WC_RAS=all=enabled
```

(請注意，為了方便顯示，故將上面的範例分成兩行；實際上應該是在同一行中。)

同時，您可以指定追蹤輸出格式和輸出檔名。

3. 如果沒有安裝 WebSphere Application Server 網路部署，請用手動方式輸入上一步中所顯示的追蹤字串。如果已經安裝 WebSphere Application Server 網路部署，您可以使用 WebSphere Application Server GUI，依下列方式在「配置及執行時期」標籤中配置追蹤：

- a. 按一下**修改**按鈕，使用圖形式追蹤介面來啓用追蹤元件。
- b. 展開，直到看見 `com.ibm.websphere.commerce` 爲止。
- c. 用滑鼠右鍵按一下您要啓用的追蹤元件，然後選取**全部**。

請注意，您可以按一下**套用**按鈕而不必重新啓動伺服器，以動態方式來啓動追蹤元件。

- 追蹤元件

表 7. 追蹤元件的對映

WebSphere Commerce 5.4	
追蹤元件	WebSphere Application Server JRes 延伸追蹤日誌程式
SERVER	com.ibm.websphere.commerce.WC_SERVER
CATALOG	com.ibm.websphere.commerce.WC_CATALOG
DATASOURCE	com.ibm.websphere.commerce.WC_DATASOURCE
ORDER	com.ibm.websphere.commerce.WC_ORDER
USER	com.ibm.websphere.commerce.WC_USER
COMMAND	com.ibm.websphere.commerce.WC_COMMAND
CF	com.ibm.websphere.commerce.WC_CF
NEGOTIATION	com.ibm.websphere.commerce.WC_NEGOTIATION
RAS	com.ibm.websphere.commerce.WC_RAS
DB	com.ibm.websphere.commerce.WC_DB
METAPHOR	com.ibm.websphere.commerce.WC_METAPHOR
SCHEDULER	com.ibm.websphere.commerce.WC_SCHEDULER
DEVTOOLS	com.ibm.websphere.commerce.WC_DEVTOOLS
TOOLSFRAMEWORK	com.ibm.websphere.commerce.WC_TOOLSFRAMEWORK
RULESYSTEM	com.ibm.websphere.commerce.WC_RULESYSTEM
MERCHANDISING	com.ibm.websphere.commerce.WC_MERCHANDISING
MARKETING	com.ibm.websphere.commerce.WC_MARKETING
REPORTING	com.ibm.websphere.commerce.WC_REPORTING
TRANSPORT_ADAPTER	com.ibm.websphere.commerce.WC_TRANSPORT_ADAPTER
SVT	com.ibm.websphere.commerce.WC_SVT
PERFMONITOR	com.ibm.websphere.commerce.WC_PERFMONITOR
MESSAGING	com.ibm.websphere.commerce.WC_MESSAGING
STOREOPERATIONS	com.ibm.websphere.commerce.WC_STOREOPERATIONS
CACHE	com.ibm.websphere.commerce.WC_CACHE
EVENT	com.ibm.websphere.commerce.WC_EVENT
EJB	com.ibm.websphere.commerce.WC_EJB
CURRENCY	com.ibm.websphere.commerce.WC_CURRENCY
CATALOGTOOL	com.ibm.websphere.commerce.WC_CATALOGTOOL
CONTRACT	com.ibm.websphere.commerce.WC_CONTRACT
UBF	com.ibm.websphere.commerce.WC_UBF
BI	com.ibm.websphere.commerce.WC_BI
INVENTORY	com.ibm.websphere.commerce.WC_INVENTORY
UTF	com.ibm.websphere.commerce.WC_UTF
RFQ	com.ibm.websphere.commerce.WC_BI
EXCHANGE	com.ibm.websphere.commerce.WC_INVENTORY
ACCESSCONTROL	com.ibm.websphere.commerce.WC_ACCESSCONTROL
AC_UNITTEST	com.ibm.websphere.commerce.WC_AC_UNITTEST

表 7. 追蹤元件的對映 (繼續)

WebSphere Commerce 5.4	
追蹤元件	WebSphere Application Server JRes 延伸追蹤日誌程式
APPROVAL	com.ibm.websphere.commerce.WC_APPROVAL
COLLABORATION	com.ibm.websphere.commerce.WC_COLLABORATION
THREAD	com.ibm.websphere.commerce.WC_THREAD

注意事項

本資訊是針對 IBM 在美國所提供之產品與服務開發出來的。

而在其他國家中，IBM 不見得有提供本書中所提的各項產品、服務、或功能。要知道在您所在之區是否可用到這些產品與服務時，請向當地的 IBM 服務代表查詢。凡提及 IBM 產品、程式或服務項目時，亦不表示只可用 IBM 的產品、程式或服務項目。只要未侵犯 IBM 的智慧財產權，任何功能相當的產品、程式或服務都可以取代 IBM 的產品、程式或服務。不過，其他非 IBM 產品、程式、或服務在運作上的評價與驗證，其責任屬於使用者。

本書在提及任何 IBM 授權程式時，不表示或暗示只可以使用 IBM 授權程式。只要未侵犯 IBM 的智慧財產權，任何功能相等的產品、程式或服務，都可以取代 IBM 的產品、程式或服務。其他產品、程式或服務在運作上的評價與驗證，除非 IBM 特別指示，其責任屬於使用者。

IBM 可能已經申請與本書有關（包括本書的主題內容）的各項專利權，或者具有正在審理中的專利權申請書。本書使用者並不享有前述專利之任何授權。您可以用書面方式來查詢授權，來函請寄到：

IBM Director of Licensing
IBM Corporation
North Castle Drive
Armonk, NY 10504-1785
U.S.A.

如果要查詢有關二位元組（DBCS）資訊的授權事宜，請聯絡您國家的 IBM 智慧財產部門，或者用書面方式寄到：

IBM World Trade Asia Corporation
Licensing
2-31 Roppongi 3-chome, Minato-ku
Tokyo 106, Japan

下列段落若與該國之法律條款抵觸，即視為不適用：

IBM 就本書僅提供「交付時之現況」保證，而並不提供任何明示或默示之保證，如默示保證書籍之適售性或符合客戶之特殊使用目的；若有些地區在某些交易上並不允許排除上述保證，則該排除無效。

本資訊中可能會有技術上或排版印刷上的訛誤。因此，IBM 會定期修訂；並將修訂後的內容納入新版中。同時，IBM 得隨時改進並 (或) 變動本出版品中所提及的產品及 (或) 程式。

本資訊中任何對非 IBM 網站的敘述僅供參考，IBM 對該網站並不提供保證。該 Web 站上的資料，並非本 IBM 產品所用資料的一部分，因使用該 Web 站造成之損害，由貴客戶自行負責。

IBM 對您以任何方式提供的資訊隨時享有使用或公開權，且不須負法律責任。

本程式之獲授權者若希望取得相關資料，以便使用下列資訊者可洽詢 IBM。其下列資訊指的是：(1) 獨立建立的程式與其他程式（包括此程式）之間更換資訊的方式 (2) 相互使用已交換之資訊方法。若有任何問題請聯絡：

IBM Canada Ltd.
Office of the Lab Director
8200 Warden Avenue
Markham, Ontario
L6G 1C7
Canada

上述資料之取得有其特殊要件，在某些情況下必須付費方得使用。

IBM 基於雙方之「IBM 客戶合約」、「IBM 國際程式授權合約」（或任何同等合約）條款，提供本資訊中所述的授權程式與其所有適用的授權資料。

任何此處涵蓋的執行效能資料都是在一個受控制的環境下決定出來的。因此，若在其他作業環境下，所得的結果可能會大大不同。有些測定已在開發階段系統上做過，不過這並不保證在一般系統上會出現相同結果。再者，有些測定可能已透過推測方式評估過。但實際結果可能並非如此。本書的使用者應依自己的特定環境，查證適用的資料。

本書所提及之非 IBM 產品資訊，係一由產品的供應商，或其出版的聲明或其他公開管道取得。IBM 並未測試過這些產品，也無法確認這些非 IBM 產品的執行效能、相容性、或任何對產品的其他主張是否完全無誤。如果您對非 IBM 產品的性能有任何的疑問，請逕向該產品的供應商查詢。

有關 IBM 未來動向的任何陳述，僅代表 IBM 的目標而已，並可能於未事先聲明的情況下有所變動或撤回。

此資訊僅供規劃用。因此在產品尚未上市前此資訊仍有變更的可能。

本書中的範例包含了用於日常商業活動的資料及報告。為了盡可能詳細，範例中涵蓋了個人、公司、品牌及產品的名稱。所有名稱純屬虛構，如有雷同純屬巧合。

本產品中提到的信用卡影像、商標和商品名稱只限於已取得信用卡商標的擁有者授權可以接受以該信用卡付款的商家使用。

商標

IBM 標誌與下列詞彙為 International Business Machines Corporation 在美國及（或）其他國家或地區的商標或註冊商標：

- DB2
- IBM
- iSeries
- SecureWay
- WebSphere

Microsoft、Windows、Windows NT 與 Windows 標誌為 Microsoft Corporation 在美國與（或）其他國家或地區的商標或註冊商標。

Pentium 是 Intel Corporation 在美國與（或）其他國家或地區的註冊商標。

SET 與 SET 標誌是 SET Secure Electronic Transaction LLC 在美國與（或）其他國家或地區的註冊商標。

Java、JavaBeans 以及所有以 Java 為基礎的商標與標誌為 Sun Microsystems, Inc. 的商標或註冊商標。

其他公司、產品或服務名稱可能是其他者的商標或服務標記。

讀者意見表

為使本書盡善盡美，本公司極需您寶貴意見；懇請您閱讀後，撥冗填寫下表，惠予指教。

請於下表適當空格內，填入記號（√）；我們會在下一版中，作適當修訂，謝謝您的合作！

評估項目	評估意見	備註
正確性	內容說明與實際程序是否符合 <input type="checkbox"/> 是 <input type="checkbox"/> 否	
	參考書目是否正確 <input type="checkbox"/> 是 <input type="checkbox"/> 否	
一致性	文句用語及風格，前後是否一致 <input type="checkbox"/> 是 <input type="checkbox"/> 否	
	實際產品介面訊息與本書中所提是否一致 <input type="checkbox"/> 是 <input type="checkbox"/> 否	
完整性	是否遺漏您想知道的項目 <input type="checkbox"/> 是 <input type="checkbox"/> 否	
	字句、章節是否有遺漏 <input type="checkbox"/> 是 <input type="checkbox"/> 否	
術語使用	術語之使用是否恰當 <input type="checkbox"/> 是 <input type="checkbox"/> 否	
	術語之使用，前後是否一致 <input type="checkbox"/> 是 <input type="checkbox"/> 否	
可讀性	文句用語是否通順 <input type="checkbox"/> 是 <input type="checkbox"/> 否	
	有否不知所云之處 <input type="checkbox"/> 是 <input type="checkbox"/> 否	
內容說明	內容說明是否詳盡 <input type="checkbox"/> 是 <input type="checkbox"/> 否	
	例題說明是否詳盡 <input type="checkbox"/> 是 <input type="checkbox"/> 否	
排版方式	本書的形狀大小，版面安排是否方便閱讀 <input type="checkbox"/> 是 <input type="checkbox"/> 否	
	字體大小，顏色編排，是否有助於閱讀 <input type="checkbox"/> 是 <input type="checkbox"/> 否	
目錄索引	目錄內容之編排，是否便於查找 <input type="checkbox"/> 是 <input type="checkbox"/> 否	
	索引語錄之排定，是否便於查找 <input type="checkbox"/> 是 <input type="checkbox"/> 否	
	※評估意見為"否"者，請於備註欄提供建議。	

其他：（篇幅不夠時，請另外附紙說明。）

上述改正意見，一經採用，本公司有合法之使用及發佈權利，特此聲明。

註：您也可將寶貴的意見以電子郵件寄至 NLSC01@tw.ibm.com，謝謝。

IBM WebSphere Commerce - Express

移轉手冊 Windows 2000 版

從 WebSphere Commerce 5.4 Professional Entry Edition
5.5 版

折疊線

台北市 105 敦化南路一段 2 號 4 樓

臺灣國際商業機器股份有限公司 啟
大中華研發中心 軟體國際部

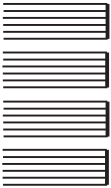

廣告回信
台灣北區郵政管理局
登記
北台字第 00176 號

(免貼郵票)

寄件人 姓名：
地址：

寄

折疊線

讀者意見表

IBM