

**Tivoli Storage Manager  
for Sun Solaris**



# 快速入門

第 5.1 版



**Tivoli Storage Manager  
for Sun Solaris**



# 快速入門

第 5.1 版

**注意！**

使用此資訊及它支援的產品之前，一定要先閱讀第81頁的『附錄G. 注意事項』的一般資訊。

**第一版（2002 年 3 月）**

本版適用於 Tivoli Storage Manager for Sun Solaris 5.1 版（程式號碼 5698-ISM 與 5698-ISE）以及所有後續版次，除非新版或技術新訊中另有指示。

您可以透過 IBM® 業務代表或當地的分公司來訂購出版書籍。

您的回饋意見能幫助我們提供最精確的高品質資訊，因此很重要。如果您對本書或其他 TSM 文件有任何寶貴的意見，請參閱第77頁的『聯絡客戶支援中心』。

© Copyright International Business Machines Corporation 1995, 2002. All rights reserved.

# 目錄

<b>Tivoli Storage Manager 第 5 版的變更彙總</b>	<b>v</b>
第 5.1 版的變更 — 2002 年 3 月	v
<b>前言</b>	<b>vii</b>
使用前須知	vii
Tivoli Storage Manager 網站	vii
協助工具選項	vii
本書的使用慣例	vii
資訊類型	vii
作業的執行所在	viii
安裝與設置結果	viii
基本作業	ix
進階作業	x
<b>第 1 章 Tivoli Storage Manager 簡介</b>	<b>1</b>
TSM 架構	2
TSM 伺服器概觀	2
TSM 從屬站概觀	3
TSM 運作方式	5
資料管理	5
儲存裝置和媒體管理	8
全部集結在一起	11
自動化 TSM 作業	12
參閱章節	13
基本儲存體管理作業	13
進階儲存體管理作業	13
<b>第 2 章 安裝 Tivoli Storage Manager</b>	<b>15</b>
系統需求	15
評估版 (試用版) 產品	16
移轉至 Tivoli Storage Manager 5.1 版	16
執行移轉安裝之前	16
執行移轉安裝	17
安裝 Tivoli Storage Manager	19
定義環境變數	20
在一部機器上執行多部伺服器	21
使用軟本文件	21
驗證您的安裝作業	22
快速入門	23
啟動和停止伺服器	23
啟動和停止一個管理從屬站或 Web 介面	23
登錄授權	24
<b>第 3 章 指定伺服器與從屬站通信方法</b>	<b>27</b>
設定共用記憶體選項	27
設定 TCP/IP 選項	28
設定 HTTP 選項	28
設定 SNMP 選項	29
穿過防火牆連接 Tivoli Storage Manager	29

<b>第 4 章 自訂您的 Tivoli Storage Manager 系統</b>	<b>31</b>
增加資料庫和復原日誌的大小	31
增加磁碟儲存池大小	32
新增管理者	33
新增備份保存從屬站	33
使用磁帶機與光碟機	33
連接裝置並安裝裝置驅動程式	35
將手動式磁帶庫加入伺服器中	41
將自動式磁帶庫加入伺服器中	42
顯示裝置的相關資訊	44
準備磁帶容體	45
將磁帶併入儲存體階層中	46
將資料自磁碟移轉至磁帶	47
建立新的原則	48
啟動過期處理	50
建立從屬站的併入排除清單	50
讓從屬站作業自動化	51
將管理指令自動化	53
保護 Tivoli Storage Manager 和從屬站資料	53
<b>附錄 A. 使用管理介面</b>	<b>55</b>
使用管理 Web 介面	55
作業檢視畫面	56
網路檢視畫面	58
配置檢視畫面	58
物件檢視畫面	59
使用管理從屬站指令行介面	61
啟動和停止介面	62
<b>附錄 B. 設置「安全 Web 管理者 Proxy」</b>	<b>63</b>
先決條件	63
安裝「安全 Web 管理者 Proxy」- 概觀	64
設置 Tivoli Storage Manager 伺服器	64
安裝「安全 Web 管理者 Proxy」	65
使用「安全 Web 管理者 Proxy」	65
在使用 Web Proxy 時移至另一個 Tivoli Storage Manager 伺服器	66
解除安裝「安全 Web 管理者 Proxy」	66
解決「安全 Web 管理者 Proxy」的問題	66
<b>附錄 C. 國家語言支援</b>	<b>69</b>
<b>附錄 D. 套用 Tivoli Storage Manager 更新</b>	<b>71</b>
安裝 Tivoli Storage Manager 伺服器 PTF	71
<b>附錄 E. 移除 Tivoli Storage Manager 伺服器</b>	<b>73</b>
移除 Tivoli Storage Manager 前	73

回轉到舊版 TSM (或 ADSM)	73
移除 Tivoli Storage Manager	74
移除伺服器	74
<b>附錄F. 相關資訊的取得</b>	<b>77</b>
聯絡客戶支援中心	77
報告問題	77
Internet	78
Tivoli Storage Manager 出版書籍	78
相關的 IBM 硬體產品出版書籍	79

IBM 紅皮書	79
翻譯本	80
<b>附錄G. 注意事項</b>	<b>81</b>
註冊商標	82
<b>名詞解釋</b>	<b>85</b>
<b>索引</b>	<b>95</b>

---

## Tivoli Storage Manager 第 5 版的變更彙總

---

### 第 5.1 版的變更 —2002 年 3 月

本修訂版的產品變更如下：

#### 免用伺服器資料移動

「免用伺服器資料移動」使用了 SCSI-3 擴充複製指令，可用來進行完整的容體備份以及還原儲存在專用且連接 SAN 之磁帶機上的從屬站資料。它提供了以下的優點：

- 縮減 Tivoli Storage Manager 從屬站和伺服器的 CPU 使用量。
- 不需要透過 LAN 進行資料移動。
- 利用高速光纖通道裝置的優點來增進效能，避免從屬站與伺服器之間的網路連線速度太慢且複製作業的成本過高。
- 讓伺服器可處理更多的並行從屬站連線和伺服器作業。

請參閱「*Tivoli® Storage Manager 管理者參考手冊*」。

#### 定義磁帶機和媒體庫的改變

裝置特殊檔名稱以及「外部媒體庫管理程式」現在是指定於 DEFINE PATH 以及 UPDATE PATH 指令中，而不是指定於 DEFINE DRIVE、UPDATE DRIVE、DEFINE LIBRARY 以及 UPDATE LIBRARY 指令中。

請參閱「新增手動式媒體庫」、「新增自動式磁帶庫」以及「*Tivoli Storage Manager 管理者參考手冊*」。

#### 依照節點來移動資料

您可以使用 MOVE NODEDATA 指令來移動一或多個節點之循序存取儲存池中的資料，或是移動單一節點之選取的檔案空間。您也可以使用 MOVE NODEDATA 將資料移至另一個儲存池。

請參閱「*Tivoli Storage Manager 管理者參考手冊*」。

#### 支援同時寫入主要和副本儲存池

您可以在主要儲存池的定義中指定副本儲存池。當從屬站備份、保存或移轉檔案時，檔案會被寫入主要儲存池，而且也會同時儲存至所有的副本儲存池。

請參閱「*Tivoli Storage Manager 管理者參考手冊*」。

#### Tivoli Data Protection 對新的 Network Data Management Protocol 之支援

新的「網路資料管理通信協定 (NDMP)」支援現在擴充到 Sun Solaris (32 位元與 64 位元) 的 Tivoli Storage Manager 伺服器平台。新的 Tivoli Data Protection for NDMP 產品支援從 Network Appliance 進行網路連接儲存體 (NAS) 檔案伺服器 NDMP 備份與還原作業。NDMP 容許網路儲存體管理應用程式來控制 NDMP 相容檔案伺服器的備份與還原作業，而不必在該伺服器上安裝協力廠商的軟體。NAS 檔案伺服器並不需要安裝 TSM 軟體。TSM 伺服器使用 NDMP 來連接到 NAS 檔案伺服器，以起始、控制和監督檔案系統的備份或還原作業。NAS 檔案伺服器的 NDMP 支援可讓您對磁帶機進行高效能備份，又不必在 LAN 上移動資料。TDP for NDMP 產品必須另外計價和授權。

請參閱「*Tivoli Storage Manager 管理者參考手冊*」。

#### 使用循環贅餘檢查來進行資料驗證

Tivoli Storage Manager 提供的選項可指定伺服器的從屬站階段作業或儲存池，是否要執行循環贅餘檢查 (CRC)。伺服器會使用循環贅餘檢查來協助識別資料是否損毀，以便驗證資料。以下的任一產品均可使用資料驗證：

- Tivoli Storage Manager 從屬站節點 (5.1 版)
- Tivoli Storage Manager 儲存體代理程式 (5.1 版)
- 儲存池

其他相關資訊，請參閱 *Tivoli Storage Manager Managed System for SAN Storage Agent User's Guide* 以及「*Tivoli Storage Manager 管理者手冊*」。

#### 新的授權方法

新的授權方法可讓您登錄所需的實際授權數量，而不再以 1、5、10 或 50 作為增量單位。

請參閱「版權精靈」以及「*Tivoli Storage Manager 管理者參考手冊*」。



---

## 前言

Tivoli Storage Manager 為檔案伺服器和工作站提供了自動化，以及透過原則來管理的儲存體管理機能。本書會協助您安裝與配置一個實際的系統。本書的內容如下：

- 安裝伺服器於 Sun Solaris 上
- 定義伺服器與從屬站的通信網路
- 針對您的環境來配置 Tivoli Storage Manager

---

## 使用前須知

在使用本書前，應該先熟悉：

- Sun Solaris 作業系統
- TSM 可以使用的裝置
- 從屬站常駐的工作站作業系統
- 安裝在從屬站和伺服器機器上的通信協定

---

## Tivoli Storage Manager 網站

所有的 TSM 出版書籍都可以在全球資訊網的 TSM 首頁上取得，其網址為：  
[http://www.tivoli.com/support/storage\\_mgr/tivolimain.html](http://www.tivoli.com/support/storage_mgr/tivolimain.html)

存取 TSM 首頁之後，您就可以存取感興趣的主題。您也可以隨時得知最新的 TSM 產品資訊。

---

## 協助工具選項

協助工具選項可以協助身體上行動不便（如行動受限或視力較弱）的使用者順利使用軟體產品。Tivoli Storage Manager 主要的協助工具選項如下：

- 伺服器與從屬站指令行介面可讓您透過鍵盤完整地控制 TSM。
- Web 備份保存從屬站介面和 HTML 4.0 完全相容，且只有在選擇 Internet 瀏覽器時，協助工具的功能才會受限。
- 所有的使用者文件都是 HTML 與 PDF 格式。系統為所有的文件影像都提供了說明性的文字。

---

## 本書的使用慣例

本節是說明本書中所用的慣例。

### 資訊類型

下列慣例將幫助您識別資訊的類型：



重要的提示或警告



與執行作業有關的詳細資訊 (有用但非必要)



協助您避免或更正問題的要訣

## 作業的執行所在

下面的使用慣例是指出相關作業的執行所在：



Sun Solaris 指令行



管理者

管理從屬站指令行



管理 Web 介面



一般使用者從屬站指令行



一般使用者從屬站圖形式使用者介面

---

## 安裝與設置結果

在您完成第15頁的『第2章 安裝 Tivoli Storage Manager』中的作業後，預設的 Tivoli Storage Manager 系統將由下列各項組成：

**資料庫** 此資料庫有一個 17MB 容體，名為 *db.dsm*。

### 復原日誌

此復原日誌有一個 9MB 容體，名為 *log.dsm*。

### 磁碟儲存池

三個磁碟儲存池：

- BACKUPOOL 定義一個 10MB 容體，其名稱為 *sbkup00.dsm*
- ARCHIVEPOOL 定義一個 5MB 容體，其名稱為 *sarch00.dsm*
- SPACEMGPOOL 定義沒有容體被定義

### 已定義的 Sun Solaris 管理從屬站

此從屬站具有下列的預設值：

- 名稱： *admin*
- 密碼： *admin*

### 已定義的 Sun Solaris 備份保存從屬站

此從屬站具有下列的預設值：

- 名稱： *client*
- 密碼： *client*

## 標準原則

針對預設儲存體原則而定義的物件（所有的名稱皆為 STANDARD）。此原則中的指定事項如下：

- 當備份檔與備份副本群組不再有所關聯時，其會保留在伺服器儲存體中 30 天。
- 當保存檔與保存副本群組不再有所關聯時，其會保留在伺服器儲存體中 365 天。
- 從屬站檔案無空間管理。
- 在備份作業方面：
  - 檔案是備份到預設的磁碟儲存池 BACKUPOOL 中。
  - 只有在檔案曾於最近一次備份後有所變更時，才會執行遞增式備份。
  - 在檔案修改期間，無法進行備份。
  - 從屬站系統上的檔案，最多僅能保留兩份備份版本在伺服器儲存體中。只要從屬站檔案系統上的原始檔案還在，便會一直保留最近一版之備份版本。而其他所有的版本最多保留 30 天。
  - 當您從屬站系統刪除一個檔案時，該檔案的備份版本會保留在伺服器儲存體中 60 天。
- 在保存作業方面：
  - 檔案是備份到預設的磁碟儲存池 ARCHIVEPOOL 中。
  - 在檔案修改期間，無法進行保存。
  - 保存副本最多保留 365 天。

---

## 基本作業

下面是 TSM 安裝和自訂作業的概觀。

1. 第15頁的『第2章 安裝 Tivoli Storage Manager』，它包括：
  - a. 安裝伺服器。有關安裝管理與備份保存從屬站的資訊，請參閱備份保存安裝及使用手冊。
  - b. 第23頁的『啟動和停止伺服器』
  - c. 第23頁的『啟動和停止一個管理從屬站或 Web 介面』
  - d. 第24頁的『登錄授權』
2. 第31頁的『第4章 自訂您的 Tivoli Storage Manager 系統』，它包括：
  - a. 第31頁的『增加資料庫和復原日誌的大小』
  - b. 第32頁的『增加磁碟儲存池大小』
  - c. 第33頁的『新增管理者』
  - d. 第33頁的『新增備份保存從屬站』
  - e. 第33頁的『使用磁帶機與光碟機』
  - f. 第47頁的『將資料自磁碟移轉至磁帶』
  - g. 第48頁的『建立新的原則』
  - h. 第51頁的『讓從屬站作業自動化』
  - i. 第53頁的『將管理指令自動化』

---

## 進階作業

若要完全善用 Tivoli Storage Manager 的優點，您可能需要執行管理者手冊中所說明的其他作業，包括：

### 伺服器網路

您可以建立一個伺服器網路，執行下列各項：

- 共用如儲存體原則、管理者和指令 Script 等物件定義
- 將資訊儲存到其它每一個儲存池內
- 將指令遞送到一或多個伺服器

### 伺服器與儲存池的保護

- 鏡映您的資料庫與復原日誌
- 備份您的資料庫與儲存池
- 復原遺失或受損的資料庫與儲存池資料

### 磁帶機與媒體庫

使用您的媒體管理系統支援 Tivoli Storage Manager

### 儲存池與容體

- 備份您的儲存池
- 將檔案從某個容體移動到另一個容體上

### 儲存體原則

- 為同一平台上的從屬站提供空間管理服務程式
- 提供其他的功能給備份與保存服務程式

### 安全性

- 讓從屬站存取 Tivoli Storage Manager，而不需要具備密碼
- 修改密碼過期的時間間隔
- 指定管理者權限的層次
- 設定密碼長度下限
- 強迫從屬站或管理者變更密碼

### 伺服器作業

您可以監視與控制：

- 伺服器程序
- 從屬站階段作業
- TSM 活動日誌
- TSM 帳戶記錄
- 用來監視伺服器活動的記載機能

---

## 第1章 Tivoli Storage Manager 簡介

Tivoli Storage Manager 為企業網路環境內的檔案伺服器及工作站提供自動化、以原則為基礎、分散式的資料和儲存體管理。TSM 所提供的基本功能包括：

### 備份和還原：

備份程序建立檔案副本或應用資料，可在原始資料遺失或損毀時加以復原。有別於其他的備份應用程式，TSM 施行漸進式備份方法，可既快速又可靠地移動資料。使用漸進式備份時，可由儲存體管理者指定 TSM 所保存的檔案版本數及其保留的時間長度。其他相關資訊，請參閱第5頁的『常見備份方法』。

您可以排程備份、從 TSM 從屬站介面手動執行備份，或是使用 Web 式介面遠端執行備份。

還原程序會將備份資料副本從 TSM 伺服器管理的儲存體轉送到指定的機器上。

### 保存和取回：

保存程序建立檔案的副本或一組檔案，並將它儲存為專屬的物件一段指定的時期。這項功能對於維護歷史保存用途的重大記錄的副本非常有用。

如同備份程序一樣，您可以排程保存程序、從 TSM 從屬站介面手動執行保存，或是使用 Web 式介面遠端執行保存。

取回程序會將保存資料副本轉送到指定的機器上。

### 即時保存和快速復原：

Tivoli Storage Manager 可讓您使用伺服器所儲存的最新備份版本，在 TSM 伺服器系統上建立完整的從屬站檔案集，稱為備份集。在稱為即時保存的程序中，會使用備份集來保留從屬站檔案系統的 Snapshot 一段指定的時期。快速復原程序可讓您將備份集複製到可攜性媒體上，以不透過區域網路進行從屬站系統的復原。

Tivoli Storage Manager 並提供幾項個別授權的選用功能。這些功能包括：

### 意外復原管理程式：

規劃意外復原包含實施及自動化從企業基礎架構和資料的主要流失中復原的必要程序。這些程序可能包括將資料移至遠地儲存體位置、重新建置基礎架構，以及盡快重新載入資料。「意外復原管理程式 (DRM)」提供自動化還原程序的 Script 和程序，便於建立及測試意外復原計劃。DRM 並便於追蹤儲存在遠地的媒體。

### Tivoli Space Manager：

這項功能提供自動並透通地將作業資料從從屬站系統移至伺服器管理的儲存體。這項程序稱為階層式空間管理 (HSM)，隨從屬站安裝實施，並由對 TSM 伺服器所定義的原則所控制。HSM 藉由使用分散式儲存媒體作為從屬站機器的虛擬硬碟機，來釋出該機器上的空間。根據大小、經歷時間和用量，自動移動及儲存檔案。當使用者存取此資料時，它會動態並透通地還原至從屬站機器。

## TSM 架構

Tivoli Storage Manager 是作為從屬站/伺服器軟體應用程式實施。TSM 使用原則來管理從屬站、伺服器與儲存裝置之間的資料移動。表1 列出兩個主要的 TSM 元件。

表 1. TSM 主要元件

元件	其他相關資訊
TSM 伺服器	請參閱『TSM 伺服器概觀』。
TSM 從屬站	請參閱第3頁的『TSM 從屬站概觀』。

### TSM 伺服器概觀

TSM 伺服器元件安裝在管理儲存裝置的電腦上。TSM 伺服器提供下列功能：

- 資料管理
- 儲存裝置和媒體管理
- 報告及監控功能
- 系統安全

TSM 伺服器應用程式受關聯式資料庫支援，專門設計來管理資料儲存環境。伺服器資料庫的運作清楚可見，只需最低限度的管理監控。伺服器依賴資料庫來維護與儲存的資料物件關聯的 meta 資料的庫存。並不使用資料庫來儲存實際的從屬站資料，它是維護於伺服器管理的儲存體中。

所有的資料庫異動都會寫入一個稱為復原日誌的外部日誌檔。必要時，可使用復原日誌來還原資料庫。

TSM 伺服器作業的配置、控制及監控是使用圖形式或指令行介面。某些作業可以數種不同的方式執行，因此您使用的介面視作業類型及您的偏好而定。在進階資料庫管理及報告方面，也提供 SQL SELECT 陳述式及 ODBC 資料轉送支援。

#### 資料管理

TSM 伺服器使用資料庫，以智慧的方法映射商業目標與儲存體管理原則和程序。TSM 伺服器追蹤每一個從屬站資料副本的原點和位置。對 TSM 伺服器所定義的原則決定資料副本的儲存、移轉方式，而最終將以新的資料取代。

TSM 通常會維護數個遞增修改的從屬站資料檔版本，最多可達管理者所定義的最大數目。當達到檔案的臨界數目時，最舊的檔案版本會被標示為過期。典型的 TSM 資料管理實務類似如下：

**星期一早上在 TSM 從屬工作站上建立一個新檔案。**

**星期一晚上執行排定的工作站遞增式備份。**

TSM 伺服器儲存檔案副本，並將它標示為 ACTIVE。

**星期二晚上執行下一個排定的工作站遞增式備份。**

TSM 伺服器將 ACTIVE 檔案副本與從屬站節點的現行版本比較，以查知該檔案是否曾修改過。若修改過，即備份該修改版本，該版本並成為 ACTIVE 副本。先前的 ACTIVE 副本則標示為 INACTIVE。TSM 將繼續儲存新的 ACTIVE 副本，並使先前的副本非作用中，直到非作用中副本的數目達到您指定的限制，或是檔案自從屬站節點中刪除為止。

**星期三晚上執行下一個排定的工作站遞增式備份。**

- 如果 **INACTIVE** 檔案版本的數目達到指定的限制：最舊的 **INACTIVE** 檔案副本會自 TSM 儲存體中刪除，且再也無法還原。
- 如果檔案已自從屬站節點中刪除：所有儲存的檔案副本都會被標示為 **INACTIVE**，並成為符合刪除條件。您可以選擇永久維護 **INACTIVE** 檔案副本或是指定時間限制。
- 如果檔案已建立，且從未修改或刪除：**ACTIVE** 檔案版本將永不到期。TSM 將會永久保留此檔案的副本。

在過期處理期間，TSM 伺服器會從儲存媒體刪除過期的檔案，並從資料庫移除相關的 meta 資料。其他相關資訊，請參閱第5頁的『常見備份方法』。

## 儲存裝置和媒體管理

TSM 伺服器提供儲存媒體和裝置的管理功能。提供裝置驅動程式以執行各式各樣的磁碟、光學裝置、磁帶及機器式儲存裝置。許多初始的裝置驅動程式也可與 TSM 一起使用。請參閱在 [http://www.tivoli.com/support/storage\\_mgr/tivolimain.html](http://www.tivoli.com/support/storage_mgr/tivolimain.html) 的 TSM 網站，取得受支援儲存裝置的完整清單。

在進行中的 TSM 作業期間，會自動從儲存媒體刪除過期的檔案，而導致容體成為片段。當達到管理者定義的可用空間臨界值時，TSM 即自動收回容體，其作法為整合其作用中的檔案，然後將它們寫入另一個容體。收回的容體會回到可用儲存媒體的儲存池，以供重覆使用。其他相關資訊，請參閱*管理者手冊*中有關媒體管理的章節。

TSM 並提供外部媒體庫管理程式介面，其可讓您將 TSM 整合到協力廠商儲存體管理環境。其他相關資訊，請參閱*管理者手冊*。

## 伺服器自訂

TSM 伺服器作業參數（包括通信和效能設定）定義於位於伺服器目錄中的*伺服器選項檔*。在起始配置處理期間，TSM 會對許多選項設定預設值。您可以使用文字編輯程式來修改預設選項。如需伺服器選項的其他相關資訊，請參閱*管理者手冊*和*管理者參照手冊*。

TSM 伺服器執行期設定定義於 TSM 伺服器資料庫。這些包括安全性、帳戶和活動日誌等設定。當 TSM 起始設定時，TSM 會提供這些設定的預設值。管理者可以使用管理 Web 介面或伺服器指令行介面來修改預設設定。如需伺服器設定的其他相關資訊，請參閱*管理者手冊*。

## 獨立式或網路施行

建議您在 TSM 伺服器機器上安裝 TSM 備份保存從屬站，來協助驗證伺服器配置。您可以獨立使用安裝在同一部機器上的 TSM 伺服器及從屬站來管理該機器的儲存體。較常見的是，連接網路的從屬站將被配置為備份資料至 TSM 伺服器案例。

## TSM 從屬站概觀

TSM 從屬站元件傳送資料至 TSM 伺服器，並從中取回資料。在將轉送資料至伺服器管理之儲存體的每部機器上都必須安裝 TSM 從屬站。TSM 伺服器使用專屬的節點名稱來識別每一個 TSM 從屬站案例。可使用密碼來鑑別 TSM 從屬站與伺服器之間的通信。資料可復原至原先加以轉送的一部從屬站機器，或是具有相容檔案系統格式的另一個從屬站。

## 從屬站自訂

基本上，TSM 從屬站是由軟體元件和自訂檔所組成。這個稱為從屬站選項檔的自訂檔指定從屬站/伺服器通信參數及其他 TSM 從屬站設定。從屬站通信參數必須與伺服器選項檔中指定的參數相符。從屬站選項檔位於從屬站目錄中，可使用文字編輯程式加以修改。從屬站圖形介面並提供可用於編輯此檔案的精靈。

在從屬站選項檔內，可指定併入排除清單。這個清單可用來定義在備份或保存作業期間對特定的檔案或目錄的處理方式。TSM 將會備份任何未被特別排除的檔案。其他相關資訊，請參閱備份保存安裝及使用手冊。

某些從屬站選項也可定義於 TSM 伺服器資料庫中。定義這些從屬站選項集可進行某些從屬站作業的集中化管理。其他相關資訊，請參閱管理者手冊。

## 可用的從屬站

在各種類的平台上有數種類型的 TSM 從屬站可用。下列清單提供一些常見的 TSM 從屬站的簡要說明。如需詳細資訊，包括安裝和管理指示，請參閱備份保存安裝及使用手冊。

### 備份保存從屬站

備份保存從屬站提供標準的 TSM 從屬站功能，其包括四項作業：備份、還原、保存和取回。您可以從從屬站機器手動執行或使用 web 式介面遠端執行這些作業。也可排程備份及保存作業自動執行。

可以選擇將管理從屬站與備份保存從屬站一起安裝。管理從屬站套件由 TSM 伺服器指令行所組成，其可用來從網路連接機器遠端管理 TSM 伺服器。管理 Web 介面通常又稱為 TSM 管理從屬站。

其他可用的 TSM 從屬站係根據備份保存從屬站，但是提供附加的專用功能。

### Tivoli Data Protection 從屬站

Tivoli Data Protection (TDP) 從屬站又稱為應用程式從屬站，可讓您進行各種商業應用程式所使用的資料之備份和還原。TDP 從屬站接收來自商業應用程式的備份和還原要求，然後加以轉換，由 TSM 伺服器處理。當商業應用程式在線上的同時，可以執行備份和還原處理。其他相關資訊，請參閱 Tivoli Data Protection 文件集。

### Tivoli Space Manager 從屬站

Tivoli Space Manager 從屬站又稱為「階層式儲存體管理 (Hierarchical Storage Management, HSM)」從屬站，其將資料從從屬站硬碟機透過地移轉至 TSM 伺服器管理的儲存體。當透過從屬站檔案系統存取移轉的資料時，它會透過地回復至本端磁碟。檔案的移轉和管理是由對 TSM 伺服器定義的原則所控制。使用者也可以明確地移轉及回復資料。HSM 從屬站功能與 TSM 作業備份和保存功能完整整合。

### 應用程式設計介面從屬站

「應用程式設計介面 (API)」從屬站可讓您建立自訂 TSM 從屬站施行。您可以使用 API 從屬站將商業應用程式（例如資料庫或群組軟體）整合至 TSM 環境。其他相關資訊，請參閱 Tivoli Storage Manager 使用應用程式介面。



## TSM 運作方式

TSM 是一項極富彈性和調整性的產品，其提供完整管理儲存體的功能。不過，TSM 的擴充功能具有相當的複雜度。因此請務必花時間學習並瞭解 TSM 的儲存體管理方法。TSM 在幾個重大方式上與其他一般的儲存體解決方案有別，包括其主/從架構、漸進式備份方法，以及特殊的資料和儲存體原則物件。

本節提供 TSM 產品模型的高層次概觀，其中強調其獨一無二的特性。表2 說明兩個相互關連的論述，其組成產品模型概觀。

表 2. TSM 產品模型概觀主題

概觀主題	說明
『資料管理』	本節比較 TSM 漸進式備份方法與其他常見的方法。並說明 TSM 資料管理原則物件。
第8頁的『儲存裝置和媒體管理』	本節說明 TSM 儲存體原則物件。並說明 TSM 磁帶旋轉、儲存體階層及資料移轉。說明儲存池（基本的 TSM 管理物件）的一些詳細資訊。

## 資料管理

TSM 與其他常用系統之資料管理方法的主要差異在於，TSM 歸類並控制資料物件，而不只是依賴操作員來管理儲存媒體。資料物件可能包括：

- 子檔案元件、檔案、目錄，或是從從屬站系統備份而來的原始邏輯容體
- 必須保存固定時間量的從屬站資料區塊
- 資料庫應用程式中的表格或記錄

處理這些資料物件的方式是使用資料管理原則所定義。使用原則來控制資料可讓 TSM 實施其獨一無二的備份方法。

## 常見備份方法

大部份的備份產品都提供表3中說明的三種備份方法的部份變異。

表 3. 常見備份方法

常見備份方法	其運作方式	缺點
完整備份	<ul style="list-style-type: none"><li>• 複製給定的電腦或檔案系統上的每個檔案，不管其自前次備份後是否曾改變</li></ul>	<ul style="list-style-type: none"><li>• 會定期移動大量的資料。一般而言，不適用於網路環境</li></ul>
完整 + 遞增式備份	<ul style="list-style-type: none"><li>• 定期執行完整備份，例如每週</li><li>• 在完整備份之間，一般遞增式備份僅複製自前次備份後曾改變的檔案</li></ul>	<ul style="list-style-type: none"><li>• 與完整備份相比，定期移動的資料較少，但是還原資料可能需要取回多個遞增式備份副本並進行完整備份，以重建現行檔案狀態</li></ul>
完整 + 差異式備份	<ul style="list-style-type: none"><li>• 定期執行完整備份，例如每週</li><li>• 在完整備份之間，差異式備份僅複製自前次完整備份後曾改變的檔案</li></ul>	<ul style="list-style-type: none"><li>• 與「完整 + 遞增式」備份相比，還原效能較佳，因為只需要兩個資料副本（完整備份及現行差異式備份），但是定期移動的資料較多</li></ul>

您可能熟悉這其中的一或多種方法。在 TSM 之前，這些方法在管理資料上需要在達到理想的復原層次與成本效益之間取得平衡。

這些常見的備份方法的主要缺點是，無論資料是否曾改變，一概定期移動所有的資料。如果完整備份每週執行一次，每一份位元組資料也就每週都得移動。相對於 Tivoli Storage Manager 的方法（稱為漸進式備份），其開始時是進行一次完整備份，之後就只有移動改變過的資料。可能再也不需要另一次完整備份。

## 漸進式備份方法

漸進式備份可視為遞增式方法的備份優點與差異式方法的還原優點之結合。檔案是以遞增式備份以降低網路壅塞，同時整合復原媒體以提供較佳的還原效能。漸進式備份方法與 TSM 資料庫所提供的資料管理功能結合在一起，可減少人為錯誤的可能性，並協助施行儲存體管理程序。表4 說明漸進式備份方法。

表 4. TSM 漸進式備份方法

TSM 備份方法	其運作方式	優點
漸進式備份	<ul style="list-style-type: none"><li>• 僅執行一次完整備份</li><li>• 在完整備份之後，遞增式備份僅複製自前次備份後曾改變的檔案</li><li>• 與備份副本關聯的 meta 資料存於 TSM 資料庫中。儲存的備份副本數及其保留的時間長度由儲存體管理者指定</li></ul>	<ul style="list-style-type: none"><li>• 完全清除冗餘的資料備份</li><li>• TSM 會自動釋出過期檔案空間以供覆寫；這可減少操作員介入及意外覆寫現行資料的機會</li><li>• 時間越久，就會比「完整 + 遞增式」或「完整 + 差異式」備份移動更少的資料，並由資料庫調度資料還原</li></ul>

TSM 在實施備份和還原策略上，提供了極大的彈性。這樣的彈性可讓您選擇最能支援您預期採行之復原實務類型的實際配置。一些可能的施行包括下列各項：

- 漸進式備份可與定期完整備份結合。
- 可由使用者依需求執行選擇性備份。
- 可使用從屬站或硬體資料壓縮。
- 可並置從屬站資料，以將復原所需的媒體裝載數減至最少。
- 可從從屬站節點、NAS 檔案伺服器或從屬站擁有的 SAN 連接磁碟來備份檔案系統或原始容體影像。
- 您可以從 TSM 伺服器儲存體建立可攜性備份集，其可複製到媒體，並可不透過區域網路進行從屬站系統的還原。

無論是什麼施行，TSM 伺服器都一定知道給定檔案的最新版本的位置，因而縮減搜尋次數並增進復原程序。其他相關資訊，請參閱 *管理者手冊*。

## 資料管理原則

TSM 環境由三個基本類型的資源所組成：從屬站系統、資料和規則。從屬站系統產生資料，規則則指定管理該資料的方式。例如，以 TSM 備份而言，規則定義要保留多少版本的檔案，以及應將該檔案儲存在何處。

TSM 使用原則來定義這三個資源種類之間的關係。TSM 原則可能相當簡單也可能較為複雜，完全取決於您的需求。

TSM 原則物件可分成兩個互相關連的群組：

- 映射至您的商業環境和資料管理目標的原則物件
- 映射至您的儲存媒體和裝置的原則物件

其中一種開始考慮 TSM 資料管理原則物件的方法是：查看其如何能反映您商業環境的組織化結構。表5 介紹 TSM 資料管理原則階層，並提供有關如何使用這些原則物件來達到管理目標的範例：

表 5. TSM 資料管理原則

TSM 原則物件	組織化單位
原則領域	<p>可映射至您組織內的不同 TSM 從屬站節點種類。</p> <p>例如，您可能會對 UNIX 式檔案伺服器機器及 Windows® 式工作站設定不同的原則領域。這些領域可用來對每一個邏輯群組提供自訂的儲存體管理和個別的管理控制。</p>
原則集	<p>您可以使用原則集在領域內建立 TSM 從屬站節點的子集。不過，在給定的原則領域內，任何時間只能有一個原則集在作用中。由於這項限制，因此許多管理者都僅施行一個原則集，而把他們的管理作業都集中在原則領域、管理類別及副本群組上。</p>
管理類別	<p>可映射至您的 TSM 從屬站節點所產生的不同資料種類。一個管理類別包含一個備份副本群組、一個保存副本群組，或是其中一個。原則集中的其中一個管理類別必須指定為預設類別。其餘的管理類別可被建立並指定供個別 TSM 從屬站使用。</p> <p>例如，在為 UNIX® 伺服器機器所建立的領域之作用原則集內，您可能會設定一個管理類別用於一般資料（預設），一個用於目錄結構資訊。</p>
副本群組	<p>TSM 原則的工作元素定義於副本群組。這些元素包括要維護的 TSM 從屬站檔案版本的號碼，以及那些檔案將被儲存的時間量。其他的 TSM 資料管理原則物件主要用來提供施行彈性。有兩種副本群組：備份和保存。</p> <p>例如，在為處理 UNIX 伺服器原則領域的一般資料而建立的預設管理類別內，您可能會設定維護三份現存資料副本、並儲存那些副本 100 天的備份副本群組。根據預設值，將根據這些規格來管理與此領域相關的任何 TSM 從屬站節點的備份資料。</p>

第8頁的圖1 顯示 TSM 如何使用這些原則物件來管理從屬站資料。



圖 1. TSM 如何控制備份、保存和空間管理

**1** 從屬站可以備份、保存或移轉檔案。該檔案限定為預設管理類別或從屬站的併入排除清單中指定的管理類別。

**2** 如果檔案適合進行備份、保存或空間管理的條件（根據管理類別），從屬站即傳送該檔案及檔案資訊至伺服器。

**3** 伺服器檢查管理類別或副本群組來決定一開始要在伺服器儲存體的哪個位置儲存該檔案。

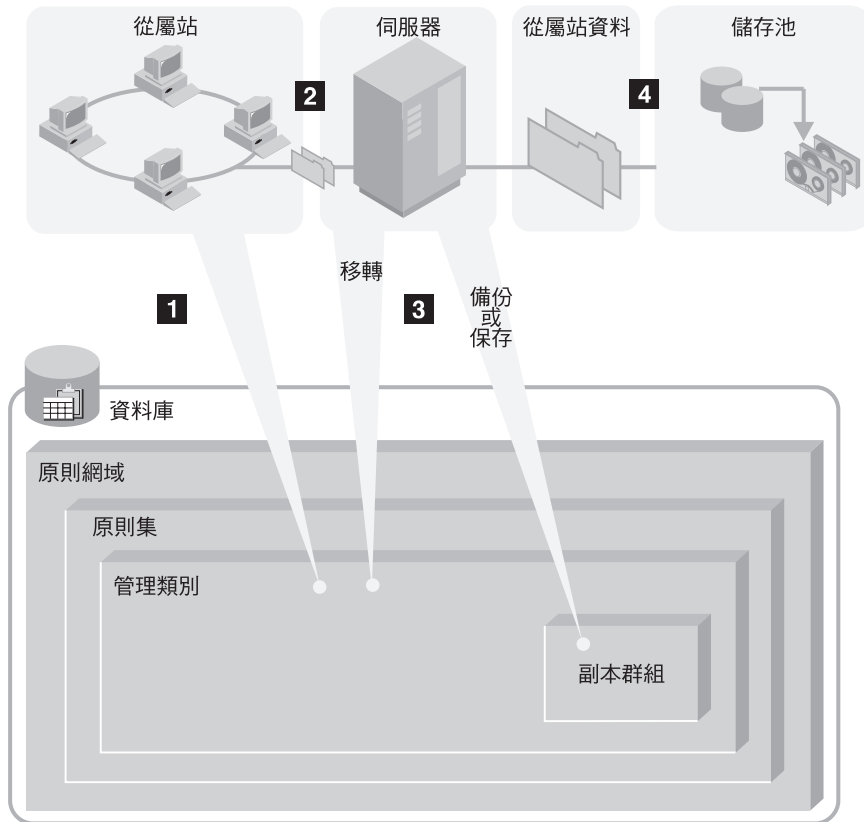
如果頭一個儲存池的空間不足，伺服器便會檢查階層中的下一個，然後將檔案放在這裡（只要空間足夠）。

**4** 伺服器將檔案存放在適當的儲存池中，並將檔案的相關資訊存放在資料庫中。當伺服器儲存體中的檔案從一個儲存池移轉至另一個儲存池時，伺服器即更新資料庫中的相關 meta 資料。

## 儲存裝置和媒體管理

為了在各種類型的儲存媒體及裝置上儲存和管理資料物件，TSM 施行數個邏輯實體來分類可用的儲存體資源。表6 說明 TSM 媒體和裝置原則集。

表 6. TSM 儲存裝置和媒體原則

TSM 原則物件	其代表意義
容體	代表一個實體或邏輯單位的儲存媒體。 例如，容體可以代表一個磁帶或磁碟分割區。 每一個容體都與單一儲存池關聯。

表 6. TSM 儲存裝置和媒體原則 (繼續)

TSM 原則物件	其代表意義
儲存池	<p>代表相同媒體類型的可用儲存容體的集合。TSM 將所有受管理的資料物件儲存在儲存池中。儲存池通常是以階層編排，其中資料從一種類型的儲存體移轉至另一種類型。</p> <p>例如，8mm 磁帶機類別的儲存池是由幾個 8mm 磁帶容體所組成。必須將資料直接備份至 8mm 磁帶的從屬站即與此儲存池關聯。其他的從屬站資料可能先備份至 DISK 儲存池，然後再移轉至 8mm 儲存池。</p> <p>每一個儲存池都與單一裝置類別關聯。</p>
裝置類別	<p>代表可使用對給定的儲存池所定義之容體的儲存裝置類型。</p> <p>例如，可用 8mm 磁帶機類別來將儲存池與任何處理 8mm 磁帶的磁帶庫裝置關聯。</p> <p>每一個抽取式媒體類型的裝置類別都與單一磁帶庫關聯。</p>
媒體庫	<p>代表特定的儲存裝置。</p> <p>例如，媒體庫可代表獨立式磁帶機，一組獨立式磁帶機、一個多部磁帶機自動化裝置，或是一組由外部媒體管理程式所控制的磁帶機。</p>
磁帶機	<p>代表儲存裝置內的特定實體磁帶機。</p> <p>每一部磁帶機都與單一媒體庫關聯。</p>
路徑	<p>代表從來源到目的地的資料和控制路徑。</p> <p>若要與 TSM 一起使用媒體庫或磁帶機，必須在裝置與 TSM 伺服器或另一個指定的資料移動器之間定義一個路徑。</p>
資料移動器	<p>代表用來轉送 TSM 從屬站資料的 SAN 連接裝置。僅用於 TSM 無伺服器資料移動或 NDMP 環境。</p> <p>例如，具有連接儲存體的 NAS 檔案伺服器必須定義為資料移動器，這樣它才能如 TSM 伺服器要求，將從屬站資料轉送到儲存裝置或從中轉送出資料。</p>
磁碟	<p>代表 TSM 從屬站所擁有的 SAN 連接的磁碟空間。僅用於 TSM 無伺服器資料移動環境。</p>

## 儲存體階層和資料移轉

儲存池是 TSM 儲存體管理環境中的中心元素，因為它提供 TSM 資料與儲存體物件之間的鏈結。TSM 可讓您將儲存池組織成一或多個階層式結構。每一個儲存體階層都可跨越多個 TSM 伺服器案例。您可以使用儲存體原則將資料物件從一個儲存池自動移轉至另一個儲存池。這可讓您一開始先將資料備份到快速儲存媒體（如磁碟），然後在離峰期間將資料移轉至速度較慢、但成本較低的媒體（如磁帶）。其他相關資訊，請參閱 *管理者手冊*。

## 磁帶旋轉

TSM 提供集中管理焦點於資料而非媒體的原則物件，可協助您彌補任何磁帶旋轉設計上既有的漏洞。您設定的是原則，而不是設定傳統的磁帶旋轉。就 TSM 應用上，磁帶旋轉可被視為透過儲存體管理程序而進行中的自動化媒體循環。一旦 TSM 選取了可用的磁帶，在使用該磁帶後，最終會根據其相關的原則加以收回。

原則式儲存體管理需事先花一點時間瞭解及實施，但是它提供極可觀的自動化和彈性。自動化備份和復原功能可降低人為錯誤的可能性，並協助施行資料管理目標。其他相關資訊，請參閱*管理者手冊*中有關管理媒體的章節。

## 全部集結在一起

圖2 彙總實體裝置環境、 TSM 儲存體管理物件與 TSM 資料管理物件之間的關係。



圖 2. 全部集結在一起

**1** 當登錄好 TSM 從屬站時，其與原則領域關聯。其他的 TSM 原則物件即定義於該原則領域內。

**2** , **3** 當 TSM 從屬站備份或保存檔案時，該資料即連結至領域之作用原則集中的一或多個管理類別。管理類別內的備份和保存副本群組會將資料遞送至適當的儲存池。

**4** , **5** 儲存池指定從屬站資料的儲存位置和儲存方式。

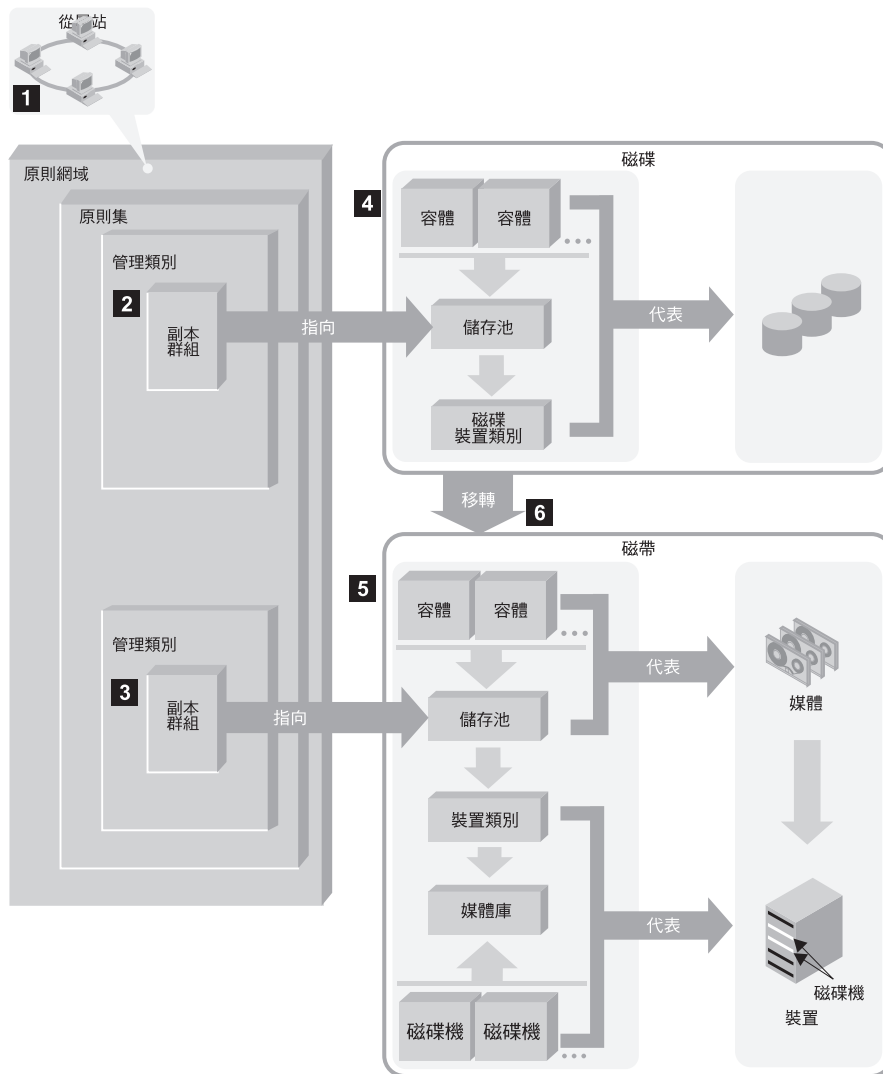
儲存池會對映到代表裝置的裝置類別上。至於儲存池中所含的容體為何，則視該裝置類別的相關裝置類型而定。例如，映射至裝置類型為 8MM 的裝置類別之儲存池僅包含 8MM 磁帶。

所有的裝置都需有一個其中有指出裝置類型的裝置類別。抽取式媒體裝置還需要媒體庫和磁帶機定義，其可讓 TSM 裝載及管理媒體。

- 6 初始時儲存在磁碟儲存池中的檔案可移轉至磁帶儲存池（如果儲存池設定於儲存體階層的話）。

## 自動化 TSM 作業

您可以定義排程來自動化 TSM 伺服器 and 從屬站作業。完善並經整合的排程集可提供有效資料管理的基礎，只需在正常作業期間稍微調整即可。

若要排程 **TSM 伺服器作業**，您只需在 TSM 伺服器上建立排程或排程集即可。

若要排程 **TSM 從屬站作業**，則必須執行兩件事：

- 在 TSM 伺服器上建立排程或排程集
- 在 TSM 從屬站機器上安裝並啟動排程程式元件

可自動化下列任一儲存管理作業：

- 備份和還原
- 保存和取回
- TSM 伺服器管理指令
- 執行管理 Script 和巨集

在定義從屬站作業的排程之後，您必須指定哪些從屬站可使用該排程。這項作業稱為將從屬站與排程結合。您可以結合給定的原則領域中的所有節點，或僅結合子集。您可以隨時修改排程關聯。

若要自動化從屬站作業，必須在每一部 TSM 從屬站機器上安裝並配置排程程式元件。這是使用從備份保存從屬站圖形介面存取的精靈所完成。從屬站排程程式作為服務程式執行，其必須在排程程式配置好之後啟動。其他相關資訊，請參閱備份保存安裝及使用手冊。



### 基本儲存體管理作業

本書主要目的在協助您執行下列作業：

1. 安裝及配置 TSM。
2. 設定從屬站/伺服器通信。
3. 自訂 TSM 安裝。

並提供其餘資訊和指示，包括下列各項：

- 使用管理介面
- 設定 Secure Web Administrator Proxy
- 國家語言支援
- 套用維護更新
- 移除 TSM

### 進階儲存體管理作業

管理者手冊目的在於協助您執行範圍廣泛的自訂和進行中的管理作業，包括下列各項：

#### 儲存區網路施行

您可以配置 TSM，讓多部伺服器能透過 SAN 共用儲存裝置。您也可以配置 TSM 從屬站，來使用 SAN 以直接存取儲存裝置。

#### 外部媒體管理

您可以使用諸如 Windows Removable Storage Manager 等外部媒體管理程式，來擴充 Tivoli Storage Manager 儲存體裝置和媒體管理功能。

#### 伺服器與儲存池的保護

您可以：

- 鏡映您的資料庫與復原日誌
- 備份您的資料庫與儲存池
- 復原遺失或受損的資料庫與儲存池資料
- 將檔案從一個儲存池容體移至另一個儲存池容體

#### 資料管理原則

您可以對某些平台上的從屬站提供階層式空間管理服務 (HSM)。您也可以大幅自訂備份和保存功能。

**安全性** 您可以修改 TSM 從屬站的密碼存取需求，以及其他的密碼參數。您也可以指定不同的管理者權限層級。

#### 伺服器作業

您可以監控及控制：

- 伺服器程序
- 從屬站階段作業
- 活動日誌
- 帳號記錄
- 用來監視伺服器活動的記載機能

## 伺服器網路

您可以建立可進行下列作業的 Tivoli Storage Manager 伺服器網路：

- 共用如儲存體原則、管理者和指令 Script 等物件定義
- 將資訊儲存到其它每一個儲存池內
- 將指令遞送到一或多個伺服器

如果要更有效率的自從屬站儲存資料，那麼在從屬站附近架設 Tivoli Storage Manager 伺服器，是管理網路頻寬限制最好的方法。因此，您可能會在許多地方架設伺服器。TSM 可提供許多功能，協助您以一致和有效的方式配置、管理、以及監控連接網路的伺服器。

TSM 可提供許多功能，協助您管理網路上的伺服器。您可以：

- 小至一個單一的配置管理程式，大至許多的受管理伺服器，維護和分送它們的伺服器配置資訊（如原則）
- 在單一伺服器上監控多個伺服器和從屬站
- 在一個伺服器上發出指令給其它伺服器和伺服器群組
- 在一個伺服器的儲存體上使用來自其它伺服器的資料

使用這些可選用的功能，企業管理、網路和「伺服器對伺服器」虛擬容體，是需要授權的。

---

## 第2章 安裝 Tivoli Storage Manager

Tivoli Storage Manager 軟體分為三張 CD-ROM：伺服器安裝程式、UNIX 從屬站以及桌面從屬站。如果要在安裝之前檢視書籍，請參閱第21頁的『使用軟本文件』。本章主要在說明下列作業：

作業：	程序：
從 ADSM 或舊版 Tivoli Storage Manager 移轉到 Tivoli Storage Manager	第16頁的『移轉至 Tivoli Storage Manager 5.1 版』
第一次安裝 Tivoli Storage Manager	第19頁的『安裝 Tivoli Storage Manager』
使用線上文件	第21頁的『使用軟本文件』
驗證您的安裝	第22頁的『驗證您的安裝作業』
設定伺服器	第23頁的『快速入門』

若要移除伺服器，請參閱第73頁的『附錄E. 移除 Tivoli Storage Manager 伺服器』。

---

### 系統需求

安裝 Tivoli Storage Manager 之前，請確定下列事項：

- 已經在 Sun Ultra Sparc 機器上安裝好 Sun Solaris 2.6、2.7 或 2.8，且機器上的安裝目錄中至少有 100MB 可用的磁碟儲存體，以及 128MB 主要記憶體。
- 包含 */var/tmp* 目錄的檔案系統至少有 75MB 可用的磁碟空間。這些空間會在完成安裝作業後釋放出來。
- TCP/IP 已安裝並啟動（TCP/IP 是預設的通信方法）。
- 必須具備可用的 CD-ROM 光碟機供您安裝。

Tivoli Storage Manager 的「管理 Web 介面」、Web Proxy 與「Web 從屬站介面」都需要安裝具有「Java 執行時期環境 (JRE)」1.3.1 以及 Java Swing 功能的 Web 瀏覽器。符合這些需求的 Web 瀏覽器包括下列：

- Netscape 領航員 6.0（提供 Java Swing 支援）或更新版
- 具有 Java 外掛程式 (JRE 1.3.1) 的 Netscape 領航員 4.7 或更新版
- 具有 Java 外掛程式 (JRE 1.3.1) 的 Microsoft Internet Explorer 5.0 或更新版

如果您的瀏覽器符合這些需求，但未能正確顯示 TSM 的 Web 型介面，請考慮使用另一種瀏覽器。



有關基本要求、支援的裝置、從屬站碼和修正的資訊，請到 TSM 網站，網址為 [http://www.tivoli.com/support/storage\\_mgr/tivolimain.html](http://www.tivoli.com/support/storage_mgr/tivolimain.html)

安裝好 Tivoli Storage Manager 之後，在加以自訂以便開始使用之前，請到 TSM 的網站，下載以及套用任何適用的修正式式。

---

---

## 評估版（試用版）產品

您可以取得 60 天評估版（試用版）的 Tivoli Storage Manager CD-ROM。這個試用版光碟提供的功能和標準授權產品一樣。可是，此試用版產品無法使用需要版權的套件，而且限制只能有 50 個從屬站。

本章的安裝說明（第19頁的『安裝 Tivoli Storage Manager』）對標準授權產品與試用版產品的光碟都適用。

**註：** 您可以用下列方式對試用版的 Tivoli Storage Manager 進行維護：

如果要升級到授權產品，請執行下列步驟：

1. 將 Tivoli Storage Manager 授權產品 CD 載入您的光碟機。
2. 安裝授權套件（*TIVsm.license*）

系統只會安裝授權檔，伺服器和使用資料都不會遺失。在安裝授權套件之後，請登錄您購買的所有授權功能。

---

## 移轉至 Tivoli Storage Manager 5.1 版

您可以在 ADSM 或舊版的 Tivoli Storage Manager 上安裝 Tivoli Storage Manager 5.1 版。這又叫做“移轉安裝”。系統會在移轉安裝期間，自動執行 DSMSERV UPGRADEDB 作業。

預設安裝目錄已經變更，與 Tivoli Storage Manager 4.1 版不同。如果您先前有使用比 4.1 版舊的「意外復原管理程式 (DRM)」，您的意外復原計劃檔所參照的路徑可能已經無效。在安裝好 Tivoli Storage Manager 之後，最好能將您的儲存池和資料庫做個備份，然後建立新的意外復原計劃檔。有關程序的順序和詳細資訊，請參閱 *管理者手冊* 中的 Tivoli 意外復原管理程式。

---

若要回到 ADSM 或舊版 Tivoli Storage Manager，在移轉安裝後，您必須具備該原始版本的完整資料庫備份以及該原始版本之伺服器的安裝程式碼。

- 您無法將舊版備份資料庫還原成最新版的 Tivoli Storage Manager 伺服器。例如，您無法將 TSM 4.2 版的資料庫還原到 Tivoli Storage Manager 5.1 版的伺服器上。有關如何回轉到舊版 Tivoli Storage Manager 伺服器的指示，請參閱第73頁的『附錄E. 移除 Tivoli Storage Manager 伺服器』。



請注意回到 ADSM 或舊版 Tivoli Storage Manager 會產生下列結果：

- 對備份、保存或移轉到 Tivoli Storage Manager 5.1 版伺服器之從屬站檔案的參照都會遺失。
  - 在現行版本作業期間有些現存容體可能會被改寫或刪除。此時，在那些容體上的從屬站檔案可能已被移轉、收回、移動（MOVE DATA 指令），或刪除（DELETE VOLUME 指令），使 ADSM TSM 的舊版無法再存取它們。
  - 在現行伺服器版本上執行的 TSM 物件定義、更新與刪除作業都會遺失。
- 

### 執行移轉安裝之前

本節說明在執行移轉安裝前應該考慮的事項。

- *dsmserv.dsk* 檔會指向現行資料庫與復原日誌容體的位置。移轉安裝作業通常不會建立新資料庫、復原日誌和儲存池容體。如果沒有安裝 *dsmserv.dsk*，安裝程式會在 */opt/tivoli/tsm/server/bin* 目錄內建立下列容體：

- 資料庫容體 (*db.dsm*)
- 復原日誌容體 (*log.dsm*)
- 儲存池容體 (*sbkup00.dsm* 和 *sarch00.dsm*)

在 TSM 4.1 版或更新的版本中，*dsmserv.dsk* 檔位於 */opt/tivoli/tsm/server/bin*。TSM 4.1 之前的版本，*dsmserv.dsk* 檔位於 */opt/IBMadsms-s/bin*。若要使用現有的資料庫、復原日誌和儲存池容體，請確定有 *dsmserv.dsk* 檔案的副本存在，而且在移轉安裝之前要先裝載好檔案系統。您不可移動資料庫、復原日誌和儲存池容體。

- 如果您決定要回到舊版 ADSM 或 TSM，您必須具備舊有資料庫、容體歷程與裝置配置檔的備份副本。在上例中，名為 TAPECLASS 的磁帶機類別會用來製作資料庫備份。



管理者

```
backup db type=full devclass=tapeclass
backup devconfig filenames=devconfig.jan99
backup volhistory filenames=volhistory.jan99
```

**註：**此指令會取回資料庫記錄並置於資料庫傾出中。此程序不會存取復原日誌。復原日誌中所保留的異動將會遺失。

請妥善儲存輸出容體、裝置配置與容體歷程檔。

- 在移轉 4.1 版之前的版本期間，會自動將下列檔案複製到新的 TSM 安裝位置：

- *dsmserv.dsk* 檔
- TSM 帳戶日誌檔 (*dsmacct.log*)
- 伺服器選項檔 *dsmserv.opt*
- 現存的裝置配置檔，如果是命名為 *devconfig*
- 現存的容體歷程檔，如果是命名為 *volhist*

如果裝置配置和容體歷程檔的名稱不是分別為 *devconfig* 和 *volhist*，請備份這些檔案，並儲存在暫時目錄中。您可以在稍後編輯新的伺服器選項檔，併入以這些檔案的名稱。

您也應該在暫時目錄中儲存任何現有的執行檔 Script。

## 執行移轉安裝

1. 如果伺服器在執行中，輸入下列指令來停止它：

```
halt
```

2. 移除任何已安裝的 PTF。
3. 輸入下列指令，移除伺服器軟體的舊版本：
  - a. 如果要移轉 4.1 版或更新的版本。

```
/usr/sbin/pkgrm TIVsmS
```

- b. 如果要移轉 4.1 版之前的版本。



管理者

```
/usr/sbin/pkgrm IBMdsm -S
```

4. 安裝 Tivoli Storage Manager 5.1 版伺服器軟體：

```
/usr/sbin/pkgadd -d /cdrom/cdrom0
```

此指令會列出可安裝的套裝軟體清單。請在伺服器套裝軟體選取 *TIVsmS*，在授權套裝軟體選取 *TIVsmSlic*，以及在裝置驅動程式套裝軟體選取 *TIVsmSdev*。

**註：** 安裝好新的版本並重新登錄所有必要的授權之後，從屬站才可以連接到伺服器。

5. 請發出下列指令，啟動伺服器：

```
./dsmerv
```

其他詳細資訊，請參閱第23頁的『啟動和停止伺服器』。

6. 重新登錄授權。請參閱 第24頁的『登錄授權』。
7. 上一個程序會置換 TSM 磁帶、光碟和媒體庫裝置驅動程式（非 IBM）。您接下來要將裝置驅動程式重新配置到核心中，使裝置特殊檔名維持一致。
  - a. 記下現存的裝置特殊檔名。您可能要將其重新導向到某個檔案中。

```
ls -l /dev/rmt/*mt          (磁帶)
ls -l /dev/rmt/*1b | grep 1b@ (程式庫)
ls -l /dev/rmt/*op         (光碟)
```

- b. 除去裝置特殊檔案。當舊版的套件移除時，裝置驅動程式即會從核心移除。

```
rm /dev/rmt/xmt
rm /dev/rmt/x1b
rm /dev/rmt/xop
```

其中 *x* 是適當的數字

- c. 重新配置裝置驅動程式：

```
add_drv mt          (磁帶)
add_drv 1b          (程式庫)
add_drv op          (光碟)
```

- d. 比較裝置特殊檔名和在7a 步驟記下的名稱，並記下其差異。

```
ls -l /dev/rmt/*mt          (磁帶)
ls -l /dev/rmt/*1b | grep 1b@ (程式庫)
ls -l /dev/rmt/*op         (光碟)
```

啟動 TSM 之後，使用 UPDATE PATH 指令來變更裝置特殊檔名。

8. Tivoli Storage Manager 附有許多範例指令 Script，它們可以載入到資料庫中，並且從管理從屬站、管理 Web 介面或伺服器主控台來執行。它們也可以併入管理指令時程表。在 *Scripts.smp* 中的範例 Scripts 主要是「SELECT」查詢，但也包括定義容體的 Scripts 和擴充資料庫、復原日誌和備份儲存池的 Script。

**註:** 如果已安裝前一版的 ADSM 或 Tivoli Storage Manager，則範例 Script 可能已經載入。如果在此處再度載入範例 Script，可能會覆蓋任何同名的現有 Script，而且對那些 Script 所做的任何修改都會遺失。

如果您要將範例 script 載入到資料庫，請發出下列的指令：

```
dsmserv runfile /opt/tivoli/tsm/server/webimages/scripts.smp
```

9. 如果要使用管理 Web 介面：

- 您的瀏覽器必須支援Java™ 1.1.6。請參閱第15頁的『系統需求』。
- 您也必須在 *dsmserv.opt* 伺服器選項檔中，配置好 HTTP 通信方法，才能使用此介面。

```
commethod          http
httpport           1580
```

## 安裝 Tivoli Storage Manager

此安裝程序包括安裝 Tivoli Storage Manager 伺服器、裝置驅動程式以及管理 Web 從屬站。此程序適用於第一次安裝 TSM。如果您是從授權產品 CD-ROM 進行安裝，授權元件也會一併安裝。如需取得有關授權的資訊，請參閱第24頁的『登錄授權』。

預設從屬站會以下列預設值登錄：

表 7. TSM 預設從屬站

從屬站	名稱	密碼
管理	<i>admin</i>	<i>admin</i>
備份保存 (Backup-archive)	<i>client</i>	<i>client</i>

請參閱 *Installing the Clients*，取得關於安裝指令行管理和備份保存從屬站的資訊。

而預設的安裝目錄是：

- TSM 伺服器：*/opt/tivoli/tsm/server/bin*
- TSM 裝置驅動程式：*/opt/tivoli/tsm/server/bin*
- TSM 伺服器授權：*/opt/tivoli/tsm/server/bin*

若要安裝 TSM：

1. 以 root 使用者的身份登入。
2. 將 CD 插入光碟機中。  
請參閱 CD-ROM 根目錄 */cdrom* 內的 *readme* 檔。
3. 輸入下列指令，取得可以安裝的套裝軟體清單：

```
/usr/sbin/pkgadd -d /cdrom/cdrom0
```

在本例中，CD-ROM 名稱是 */cdrom*；您系統上的名稱可能會不同。

您可以在這個步驟做多重選擇。

TSM 伺服器套裝軟體為：

### TIVsmS

基本產品含英文語言支援。

### TIVsmSdev

裝置驅動程式套裝軟體。如果您使用的裝置不是 IBM 3490、3570 和 3590 磁帶機，請安裝此套裝軟體。

### TIVsmSlic

伺服器授權模組以及 \*.lic 檔案。

PKGADD 指令會載入選取的檔案。

#### 註：

- a. 載入伺服器檔案需要數分鐘，且在選好伺服器套裝軟體套裝軟體，可能需要數分鐘才會開始進行安裝。
  - b. 安裝程式會根據安裝機器上的 Sun Solaris 層次，自動安裝 TSM 伺服器。
4. 系統會發出以下訊息：

此套裝軟體包含的 Script，將會在安裝套裝軟體期間，以超級使用者 (root) 許可權執行。  
要繼續安裝此套裝軟體嗎？

輸入：

y

5. 當安裝順利完成後，請在 root 使用者的指令提示畫面中輸入下列指令，以退出 CD：

```
cd /  
eject cdrom
```

---

## 定義環境變數

如果您不要從預設目錄執行 TSM 伺服器，或者要執行多部伺服器，您必須定義環境變數。

環境變數說明程序的作業環境，如起始目錄或使用中的終端機。環境變數提供伺服器在尋找以及建立檔案時所需要的路徑。

例如，如果要定義 DSMSEV\_DIR 環境變數，使其指向 /opt/tivoli/tsm/server/bin 目錄，讓伺服器可以找到各個伺服器檔案，請輸入：

```
export DSMSEV_DIR=/opt/tivoli/tsm/server/bin
```

您可以定義環境變數，使其指向伺服器選項檔。例如，若要定義 DSMSEV\_CONFIG 環境變數，使其指向伺服器選項檔，請輸入：

```
export DSMSEV_CONFIG=/opt/myserver/bin/filename.opt
```

其中 *filename* 是您指定的伺服器選項檔 (*dsmserv.opt*) 名稱。



---

## 在一部機器上執行多部伺服器

若要在一部機器上執行多部 TSM 伺服器，請從不同的目錄中發出 `DSMSERV FORMAT` 指令，以建立多份復原日誌和資料庫檔案。請勿將伺服器可執行檔安裝在一個以上的目錄中。

下列程序顯示如何設定額外的 TSM 伺服器：

1. 決定要在其下建立伺服器檔案的目錄，例如：`/opt/myserver`，然後建立該目錄。

```
mkdir /opt/myserver
```

2. 複製 `dsmserv.opt` 檔到您的目錄中（`myserver`）。

```
cp /opt/tivoli/tsm/server/bin/dsmserv.opt dsmserv.opt
```

**註：** 請確認這些通信方法參數有別於現有 TSM 伺服器的通信方法參數。例如，伺服器不可以使用同一個 `TCPPOINT` 或 `HTTPPOINT`。

3. 定義環境變數，例如：
  - a. 若要定義 `DSMSERV_DIR`，請輸入：

```
DSMSERV_DIR=/opt/tivoli/tsm/server/bin  
export DSMSERV_DIR
```

- b. 若要定義 `DSMSERV_CONFIG`，使其指向伺服器選項檔，請輸入：

```
DSMSERV_CONFIG=/opt/myserver/bin/dsmserv.opt  
export DSMSERV_CONFIG
```

4. 格式化資料庫和復原日誌檔，例如：

```
/opt/tivoli/tsm/server/bin/dsmfmt -m -db dbvol2 5  
/opt/tivoli/tsm/server/bin/dsmfmt -m -log logvol2 9
```

5. 在要讓新伺服器使用的目錄下，建立資料庫和復原日誌，例如：

```
/opt/tivoli/tsm/server/bin/dsmserv format 1 logvol2 1 dbvol2
```

6. 您必須位於正確的子目錄中，才能以 `dsmserv` 指令呼叫適當的伺服器。

**註：**

1. 您需要有額外的授權，才能執行額外的伺服器。
2. 當伺服器啟動時，伺服器會搜尋現行目錄，看看是否有 `dsmserv.dsk` 檔。如果找到該檔案，則會在伺服器作業中使用復原日誌和資料庫檔案的名稱。如果 `dsmserv.dsk` 不存在現行目錄中，TSM 會發出錯誤訊息（`ANR0212E`），伺服器起始設定會停止。

---

## 使用軟本文件

本書與備份保存安裝及使用手冊是以硬本形式隨附於產品中。下面每一個隨附在產品的 CD-ROM，都具備了所有的 TSM 伺服器和從屬站書籍：

- TSM 安裝光碟中，包含所有以 PDF 和 HTML 格式的書籍。

- TSM 出版書籍 CD-ROM 中包含的所有書籍都是以 PDF 和 HTML 格式提供（亦包含 BookManager® 格式的 MVS™ 書籍）。
- 「安全性 Web 管理 Proxy」安裝 CD-ROM 只含 HTML 格式的書籍。

您可以從 Adobe 網站下載 Adobe Acrobat Reader，網址如下：<http://www.adobe.com/>。

如果要檢視 HTML 格式的書籍，可以使用任何一個支援 HTML 2.0 規格（或更新的版本）的瀏覽器。例如，您可以從下列網站下載 Netscape Communicator 瀏覽器：<http://www.netscape.com/>。

---

## 驗證您的安裝作業

您可以自預設的備份保存從屬站，藉由備份從屬站資料來驗證安裝的成效。

---

**!** 請不要因為選取要備份的檔案，而超出儲存池的容量。安裝時會分配 10MB 備份儲存池以及 5MB 保存儲存池。

---

1. 您必須先執行伺服器，才能使用管理和備份保存從屬站。有關啟動伺服器的程序，請參閱第23頁的『啟動和停止伺服器』。
2. 以 root 使用者身份輸入下列指令，啟動備份-保存從屬站圖形式使用者介面：

```
dsm
```

在安裝伺服器期間建立的備份-保存從屬站稱為 *client*，且其密碼為 *client*。

3. 如果要備份數個檔案，請執行下列步驟。這些步驟說明自從屬站進行備份的兩個程序。有關更詳細的資訊和其它備份程序，請參閱適當的 TSM 從屬站手冊。
  - a. 按一下**備份**，顯示「備份」視窗。
  - b. 您可以自目錄樹選取檔案，或者搜尋一個磁帶機或目錄來選取檔案：
    - 如果要自一個目錄樹選取檔案，請展開此樹，然後按一下您要備份的檔案。
    - 如果要搜尋檔案，請執行下列步驟：
      - 1) 按一下工具列上的**尋找**圖示，顯示**尋找檔案（備份）**視窗。
      - 2) 在**尋找檔案（備份）**視窗中輸入搜尋條件。
      - 3) 按一下**搜尋**，顯示**相符的檔案（備份）**視窗。
      - 4) 按一下您要備份的檔案旁的選取框。
      - 5) 按一下功能表條欄上的備份保存圖示，再選取**關閉**，關閉**相符的檔案（備份）**視窗。
    - c. 按一下**備份類型**列示上的一律備份。
    - d. 按一下**備份**，讓**備份狀態**視窗顯示備份處理狀態。接著您會收到一則訊息，告訴您備份作業已經順利完成。



## 快速入門

本節將說明下列作業：

- 『啓動和停止伺服器』
- 『啓動和停止一個管理從屬站或 Web 介面』
- 第24頁的『變更管理從屬站密碼』
- 第24頁的『登錄授權』



在指令行和 Web 介面均會顯示 TSM 管理作業的範例。所有的 Web 範例都是從物件檢視畫面開始。

## 啓動和停止伺服器

如果您要從 `/opt/tivoli/tsm/server/bin` 目錄啓動伺服器，請輸入：

```
./dsmserv
```

非預期的問題要求您交回作業系統的控制權時，您可以無預警的中止伺服器。爲了避免管理和從屬站節點連線被切斷，請在目前階段作業完成或取消之後，再停止伺服器。

如果要停止伺服器，請執行下列一項作業：



管理者

```
halt
```

或



1. 選取**伺服器**。
2. 選取**伺服器狀態**。
3. 自**作業中**，選取**中止伺服器**，然後按一下**完成**。

這樣就可以立即關閉伺服器，並取消所有的從屬站階段作業，（即使活動尚未完成）。

## 啓動和停止一個管理從屬站或 Web 介面

當您啓動管理從屬站時或 Web 介面時，您必須輸入管理者的名稱和密碼。安裝的預設值是：

- **ID 名稱**：`admin`
- **密碼**：`admin`

如果要變更密碼，請參閱第24頁的『變更管理從屬站密碼』。

- 如果要啓動**管理從屬站指令行介面**，請發出下列指令：

```
dsmadm
```



SUN

- 您必須先配置 TSM，才能使用**管理 Web 介面**。請參閱第19頁的9 步驟以便取得其它詳細資訊。如果要啓動 Web 介面，請從您機器上的 Web 瀏覽器，輸入 TSM 伺服器的 URL。例如：

```
http://tsmserv:1580
```

其中：

#### **tsmserv**

指定伺服器位址（它也可以是數值 IP 位址）

**1580** 指定 HTTP 埠號。

如果要結束管理從屬站階段作業，請執行下列一項：

- 從管理指令行：



```
quit
```

或

- 從管理 Web 介面：

從**選項**中選取**登出**



#### **變更管理從屬站密碼**

若要將預設管理從屬站密碼從 **ADMIN** 改為 **TUCSON**，請執行下列步驟：



```
update admin admin tucson
```

或



1. 選取**管理者**。
2. 選取所要的管理者名稱。
3. 自**作業**中，選取**更新管理者**。
4. 輸入管理者資訊，然後按一下**完成**。

#### **登錄授權**

當您安裝 Tivoli Storage Manager 時，系統就獲得使用基本支援的授權，包括：

- 無限量的管理從屬站
- 一個 Sun Solaris 備份保存從屬站。
- 「企業管理」功能
- 伺服器對伺服器的虛擬容體支援

建議您最好立即登錄您所購買的任何 TSM 已授權功能。

**註：**如果您是從 ADSM 移轉，那麼現有的授權便不再有效。您必須更新授權資訊。

授權檔案是檢附在您的伺服器套裝軟體中，位於伺服器安裝目錄下。每一個授權檔案，皆授與伺服器一個單一的特性。您可以在 REGISTER LICENSE 指令中指定下列檔案，來取得授權特性的授權以及登錄這些授權：

#### **drm.lic**

Tivoli 意外復原管理程式（其中包含用於資料庫與儲存池備份的伺服器對伺服器虛擬容體）。TSM 在來源伺服器（而非目標伺服器）上需要此一授權。

#### **spacemgr.lic**

授權每一個受管理的系統使用 Tivoli 空間管理程式。TSM 亦需一份 Managed System for LAN 或 Managed System for SAN 的授權。TSM 只要求一份 Managed System for LAN 授權，如果 HSM 從屬站以及備份保存從屬站是在同一個系統上而且具有相同的節點 ID 的話。

#### **mgsyslan.lic**

授權使用 Managed System for LAN。TSM 在每一個受管理的系統方面皆需要這項授權，以便透過區域網路（LAN）與儲存體間往來移動資料。TSM 不需要這個授權，如果受管理的系統也需要 Managed System for SAN 的話。

#### **mgsyssan.lic**

授權使用 Managed System for SAN。TSM 對於每一個可透過儲存體區域網路（SAN）在儲存體之間移動資料的受管理的系統，要求此使用授權。TSM 伺服器則需要「磁帶庫共用」特性。Server Free Data Movement 必須安裝 Managed System for SAN。

#### **oracle.lic**

授權每一個受管理的系統使用 Tivoli Data Protection for Oracle。TSM 亦需一份 Managed System for LAN 或 Managed System for SAN 的授權。

#### **mssql.lic**

授權每一個受管理的系統使用 Tivoli Data Protection for MS SQL Server。TSM 亦需一份 Managed System for LAN 或 Managed System for SAN 的授權。

#### **msexch.lic**

授權每一個受管理的系統使用 Tivoli Data Protection for MS Exchange。TSM 亦需一份 Managed System for LAN 或 Managed System for SAN 的授權。

#### **Inotes.lic**

授權每一個受管理的系統使用 Tivoli Data Protection for Lotus Notes®。TSM 亦需一份 Managed System for LAN 或 Managed System for SAN 的授權。

#### **domino.lic**

授權每一個受管理的系統使用 Tivoli Data Protection for Lotus® Domino™。TSM 亦需一份 Managed System for LAN 或 Managed System for SAN 的授權。

#### **informix.lic**

授權每一個受管理的系統使用 Tivoli Data Protection for Informix。TSM 亦需一份 Managed System for LAN 或 Managed System for SAN 的授權。

#### **r3.lic**

授權每一個受管理的系統使用 Tivoli Data Protection for R/3。TSM 亦需一份 Managed System for LAN 或 Managed System for SAN 授權。

#### **ess.lic**

授權每一個受管理的系統使用 Tivoli Data Protection for ESS。TSM 亦需一份 Managed System for LAN 或 Managed System for SAN 的授權。

### essr3.lic

授權每一個受管理的系統使用 Tivoli Data Protection for ESS R/3。TSM 亦需一份 Managed System for LAN 或 Managed System for SAN 的授權。

### emcsymm.lic

授權每一個受管理的系統使用 Tivoli Data Protection for EMC Symmetrix。TSM 亦需一份 Managed System for LAN 或 Managed System for SAN 的授權。

### emcsymr3.lic

授權每一個受管理的系統使用 Tivoli Data Protection for EMC Symmetrix R/3。TSM 亦需一份 Managed System for LAN 或 Managed System for SAN 的授權。

### library.lic

授權使用「受管理媒體庫」。TSM 對於「擴充裝置種類」中每一個 TSM 伺服器管理的媒體庫要求具有本授權。

### libshare.lic

授權使用「磁帶庫共用」特性。可存取共用媒體庫（包括媒體庫管理程式）的 TSM 需要這個授權。只有媒體庫管理程式才需要「受管理媒體庫」授權。

### ndmp.lic

授權每一個 Tivoli Storage Manager 伺服器利用「網路資料管理通信協定」執行 NAS 檔案伺服器的備份與還原作業。

您必須登錄您所購買的任何 TSM 授權功能。例如，如果要授權支援 10 個會在 LAN 上移動資料的 Tivoli 空間管理程式從屬站以及 Tivoli 意外復原管理程式，請執行下列步驟：



管理者

```
register license file=spacemgr.lic number=10
register license file=mgsyslan.lic number=10
register license file=drm.lic
```

或



1. 選取**伺服器**。
2. 選取**授權資訊**。
3. 自**作業中**，選取**登錄授權**。
4. 輸入必要的資訊，然後按一下**完成**。

**註:** register license 指令也可以用來更新授權的數目。當您使用 register license 指令來更新授權的數目時，該指令會置換授權數目。這個指令不會加上已登錄的授權數目。比如說，如果您已經登錄了 10 個 Tivoli 空間管理程式授權，還需要多登錄 5 個授權，請執行下列步驟：



管理者

```
register license file=spacemgr.lic number=15
```

---

## 第3章 指定伺服器與從屬站通信方法

本章說明如何指定 Tivoli Storage Manager 伺服器與從屬站間的通信方法。做法是您必須修改伺服器選項檔 *dsm serv.opt*。您可以複製和編輯伺服器選項檔範例 (*dsm serv.opt.smp*)，來建立伺服器選項檔。在選項檔範例中的每一個範例或預設項目，都是一列以星號 (\*) 開頭的註解。編輯選項檔時，請遵循下列準則：

- 如果要啟動一個選項，請除去該列開頭的星號。
- 選項可以始於任一直欄。
- 每一列輸入一個選項，且一個選項不能超過一列。
- 選項沒有大小寫區分。
- 在關鍵字和值之間可以加上一或多個空格。

如果您變更伺服器選項檔，您必須重新啟動伺服器以便讓所作的變更生效。請參閱管理參考手冊中對所有伺服器選項的說明。

您可以指定下列一或多種通信方法：

- 共用記憶體
- TCP/IP
- HTTP (針對管理從屬站 Web 介面)
- SNMP DPI<sup>®</sup>

**註：** 您也可以在此伺服器選項檔中加入下面這個伺服器選項，指定不使用任何通信方法：

```
commethod none
```

加了這個選項之後，使用者便不能連接伺服器了。其實，將原則指令做個實驗是挺有用的。

本章亦會說明如何設置 Tivoli Storage Manager 伺服器與從屬站以穿過防火牆通信。詳細說明請參考 第29頁的『穿過防火牆連接 Tivoli Storage Manager』。

---

### 設定共用記憶體選項

Tivoli Storage Manager 支援同一部機器上從屬站與伺服器之間的共用記憶體通信。如果要使用共用記憶體，必須在此機器上安裝 TCP/IP。這是預設的通信方法。下面是設定共用記憶體的範例：

```
commethod    sharedmem  
shmport      1510
```

在這個範例中，SHMPORT 是在使用共用記憶體時，指定伺服器的 TCP/IP 埠址。您可以使用 SHMPORT 選項，來指定不同的 TCP/IP 監聽埠。預設的埠址是 1510。

**註:** Tivoli Storage Manager 伺服器支援最多 64 個並行的共用記憶體階段作業。

**!** 如果要避免在使用「共用記憶體」通信時發生通信錯誤，至少必須遵守下列一項：

- 本端從屬站的 *dsm.sys* 節 (standza) 必須包括 `PASSWORDACCESS GENERATE`。這樣一來，*dsmca* (確定式通信代理程式) 就可以 `root` 的身份執行。
- 從屬站的使用者 ID 必須是 `root`。
- 從屬站和伺服器使用者 ID 必須一樣。

## 設定 TCP/IP 選項

下面是 TCP/IP 設定的範例：

```
commethod    tcpip
tcpport      1500
tcpwindowsize 0
tcpnodelay   yes
```

### TCPPORT

是伺服器 TCP/IP 埠址。預設值為 1500。

### TCPWINDOWSIZE

在傳送或接收資料時，所使用的 TCP/IP 緩衝區的大小。階段作業中所用的視窗大小，是伺服器和從屬站視窗大小中較小的一個。較大的視窗需要較多的記憶體，但效能也會提升。

您可以指定一個整數，從 0 到 64。如果要使用作業系統預設的視窗大小，請指定 0。

### TCPNODELAY

是讓伺服器傳送小的訊息，還是讓 TCP/IP 暫存這些訊息。傳送小的訊息可以增進產量，但卻會增加傳送網路的封包數量。您可以指定 YES，傳送小的訊息，也可以指定 NO，讓 TCP/IP 暫存它們。預設值為 YES。

## 設定 HTTP 選項

您可以針對管理 Web 介面，使用 HTTP 通信方法。如果您要使用管理從屬站 Web 介面，則必須啟用 TCP/IP。下面是 HTTP 通信設定的範例：

```
commethod    http
httpport     1580
```

在使用 HTTP 時，`HTTPPORT` 會指定伺服器的 TCP/IP 埠址。預設值為 1580。

**註:** 如果您使用管理 Web 介面，您的瀏覽器必須支援 Java 1.1.6。請參閱第15頁的『系統需求』以取得支援之瀏覽器的清單。



## 設定 SNMP 選項

TSM 是實施簡式網路管理通信協定 (SNMP) 子代理程式。您可以配置 SNMP 子代理程式，將設陷傳給 SNMP 管理程式 (如 NetView®)，以及提供「管理資訊庫 (MIB)」支援。

**註:** 有關配置 SNMP 以使用 Tivoli Storage Manager 的詳細資訊，請參閱*管理者手冊*。

子代理程式會與 **snmpd** 常駐程式進行通信，它是依序與一個管理應用程式進行通信。**snmpd** 常駐程式必須能夠支援 DPI 通信協定。代理程式可以在 AIX®、Windows 95、Windows NT® 和 OS/2® 上使用。

子代理程式程序雖然和 TSM 伺服器程序分開執行，但是子代理程式會從伺服器選項檔取得其資訊。當您採用 SNMP 管理應用程式時，它可以從 TSM 伺服器取得資訊。

以下是 SNMP 通信方法設定的範例：

```
commethod          snmp
snmpsubagent       hostname jimbo communityname public timeout 2600
snmpheartbeatinterval 5
snmpmessagecategory severity
```

您必須指定 COMMMETHOD 與 SNMPSUBAGENT 選項。SNMPSUBAGENT 選項必須指定一個主電腦，它必須是具有 SNMP 代理程式的 AIX、Windows 95、Windows NT 或 OS/2 系統。此選項適用於 dsmsnmp 程式。有關其它選項的詳細說明，請參閱*管理者參照手冊*。

## 穿過防火牆連接 Tivoli Storage Manager

在大部份情況下，Tivoli Storage Manager 伺服器與從屬站可穿過防火牆運作。您必須配置火牆以開啓伺服器與從屬站所需的埠。由於防火牆依您開啓的埠的方式而有所不同，您必須遵循您所用之防火牆軟硬體的相關指示進行。如果您在開啓埠方面需要協助，請聯絡您防火牆的供應商。

當執行下列作業時，您需要開放防火牆上之埠：

- 若要讓從屬站跨過防火牆與伺服器通信，您必須開放伺服器的 TCP/IP 埠 (伺服器選項檔中的 TCPPORT 選項)。預設 TCP/IP 埠為 1500。
- 若要穿過防火牆使用伺服器的管理 Web 介面，您必須開放伺服器的 HTTP 埠 (伺服器選項檔中的 HTTPPORT 選項)。預設 HTTP 埠為 1580。
- 

若在企業環境中，強烈建議您在 Tivoli Storage Manager 伺服器的 Web 管理方面使用 Tivoli Storage Manager 安全 Web 管理者 proxy。請將 proxy 安裝在位於防火牆上的 Web 伺服器，以便讓該 Web 伺服器能夠同時存取防火牆兩端的資源 (有時此種稱為「中立區」)。在您設置 proxy 後，您可以用它來管理任何 3.7 版 (或更新版本) TSM 伺服器。有關如何安裝與使用 proxy 的其它資訊，請參閱第63頁的『附錄B. 設置「安全 Web 管理者 Proxy」』。您也可以在您安裝 proxy 的 Web 伺服器上啓用 HTTPS 服務程式 (亦稱為安全 socket 層或 SSL)，以增加此環境中的安全性。至於如何設置，請查閱您 Web 伺服器的相關資訊。

- 若要使用 Web 備份保存從屬站穿過防火牆連接從屬站，您必須使用 4.1.2 版 (或更新版本) 從屬站。您必須在防火牆上開放三埠。這些埠是：

- 從屬站的 HTTP 埠（從屬站選項檔中的 HTTPPORT 選項）。預設從屬站 HTTP 埠為 1581。
- 從屬站選項檔中之 WEBPORTS 選項所指定的兩個埠。依預設，Web 埠採隨機指定，而無法穿過防火牆運作。您必須在此選項中為這兩個埠指定非零的值，然後在防火牆上開放這些埠。

在啓用防火牆的情況下，目前已知會有問題的作業如下：

- 當從屬站系統或其所連接的伺服器穿過防火牆時，4.1.2 版以前的備份保存 Web 從屬站無法運作。
- 當伺服器穿過防火牆時，則在提示模式下操作的從屬站排程程式將無法運作。當從屬站排程程式是在輪詢模式下操作時則可運作。
- 伺服器無法穿過防火牆將事件記載到 Tivoli Enterprise™ Console (T/EC) 伺服器。

---

## 第4章 自訂您的 Tivoli Storage Manager 系統

您已安裝、設置和啓動 Tivoli Storage Manager 伺服器與管理從屬站。本章說明下列自訂作業：

- 『增加資料庫和復原日誌的大小』
- 第32頁的『增加磁碟儲存池大小』
- 第33頁的『新增管理者』
- 第33頁的『新增備份保存從屬站』
- 第33頁的『使用磁帶機與光碟機』
- 第48頁的『建立新的原則』
- 第50頁的『啓動過期處理』
- 第50頁的『建立從屬站的併入排除清單』
- 第51頁的『讓從屬站作業自動化』
- 第53頁的『將管理指令自動化』

此處所說明的自訂，並不包括所有的 Tivoli Storage Manager 功能在內。但它還是可以提供彈性化、功能強大且符合大部份客戶要求的系統。如果您剛剛安裝的伺服器是 Tivoli Storage Manager 伺服器網路的一部份，那麼您的自訂作業可能會受到影響。例如，您的伺服器可能會從當作配置管理程式使用的伺服器收到配置資訊。這些資訊可能包括如管理者定義、原則定義和伺服器定義的物件。換個角度說，您的伺服器也可能是配置管理程式，您的定義將會提供給受管理伺服器的網路。此外，您可能必須定義一個或多個其它伺服器到您自己的伺服器內。如需其他資訊，請參閱 *管理者手冊*。



- 指令行和 Web 介面都會顯示管理作業的範例。所有的 Web 範例都是從物件檢視畫面開始。
  - Tivoli Storage Manager 伺服器必須在執行中，才能執行此處所說明的作業。如果伺服器尚未執行，請啓動該伺服器（有關此作業的程序，請參閱第23頁的『啓動和停止伺服器』）。
- 

### 增加資料庫和復原日誌的大小

第一次安裝時，會建立一個預設的 17MB 資料庫容體 (*db.dsm*) 以及一個預設的 9MB 復原日誌容體 (*log.dsm*)。資料庫和復原日誌每次增量以 4MB 為單位，附帶 1MB 供其他作業使用。

資料庫大小大部份是取決於伺服器儲存體中所儲存的從屬站檔案數量。資料庫的大小至少必須足以容納一天的從屬站備份量。當您加入新的從屬站時，可能需要再擴大資料庫。復原日誌可能需要視目前的用量，而決定是否要擴大。

如果要擴大資料庫或復原日誌，請執行下列步驟：

1. 請輸入下列指令，以格式化和定義 500MB 的資料庫容體和 25MB 的復原日誌容體，並擴充資料庫和復原日誌：



```
define dbvolume db2.dsm formatsize=500
define logvolume log2.dsm formatsize=25

extend db 500
extend log 25
```

或

格式化及定義資料庫容體，並擴充資料庫：

- a. 擴充資料庫。
- b. 選取資料庫容體。
- c. 自作業中，選取定義資料庫容體。
- d. 輸入必要的資訊，然後按一下**完成**。
- e. 返回資料庫，然後自作業中，選取擴充。
- f. 輸入必要的資訊，然後按一下**完成**。

格式化、定義和擴充復原日誌容體：

- a. 擴充復原日誌。
- b. 選取復原日誌容體。
- c. 選取定義復原日誌容體。
- d. 輸入必要的資訊，然後按一下**完成**。
- e. 返回復原日誌，然後選取擴充。
- f. 輸入必要的資訊，然後按一下**完成**。



## 增加磁碟儲存池大小

在伺服器安裝時，會建立這些儲存池容體：

儲存池名稱	容體名稱和大小
BACKUPPOOL	<i>sbkup00.dsm</i> (10MB)
ARCHIVEPOOL	<i>sarch00.dsm</i> (5MB)
SPACEMGPOOL	無

磁碟儲存池容體大小至少必須足夠容納一天的從屬站備份。當您加入新的從屬站時，可能需要增加磁碟儲存池大小。您可以格式化和定義其它的儲存池容體。例如，如果要建立 100MB 的容體給 BACKUPPOOL 的 *sbkup01.dsm*，請執行下列步驟：



```
define volume backuppool sbkup01.dsm formatsize=100
```

或

1. 展開**伺服器儲存體**。
2. 展開**儲存池**。
3. 擴充**磁碟儲存池**。
4. 選取容體。
5. 自作業中，選取**定義一個磁碟儲存池容體**。
6. 輸入必要的資訊，然後按一下**完成**。



## 新增管理者

如果您已經安裝其他的管理從屬站，應該將它們登錄起來，並授與權限層次給每一個管理從屬站。有關權限層次的詳細資訊，請參閱**管理者手冊**。



使用者 ID SERVER\_CONSOLE 無法被另一個管理者使用。

例如，以使用者 ID MARK 和密碼 MISSOURI 登錄管理者，並授與系統權限。



管理者

```
register admin mark missouri  
grant authority mark classes=system
```

或

1. 選取**管理者**。
2. 選取**登錄管理者**。
3. 輸入管理者資訊，然後按一下**完成**。



## 新增備份保存從屬站

您已可以登錄您所安裝的其他備份保存從屬站。例如，以密碼 MONTANA 登錄一個名為 MERCEDES 的節點。



管理者

```
register node mercedes montana  
userid=none
```

或

1. 選取**從屬站節點**。
2. 選取**登錄新節點**。
3. 輸入節點資訊，然後按一下**完成**。



DEFINE CLOPTSET 和 DEFINE CLIENTOPT 這兩個指令，可以讓您定義影響備份、保存、還原和取回作業的從屬站選項。詳細資訊請參閱 *TSM 管理者手冊* 與 *備份保存安裝及使用手冊*。

## 使用磁帶機與光碟機

在您以 Tivoli Storage Manager 使用磁帶機與光碟機之前，必須先執行下列步驟：

1. 將這些裝置連接到系統上，這些動作包括實際連接裝置、配置裝置驅動程式以及決定裝置名稱。
2. 定義下列各項：磁帶機/光碟機的媒體庫、磁帶機/光碟機、裝置類別以及與該裝置類別相關的儲存池。
3. 將儲存池併入儲存體階層中。

您可以使用管理從屬站指令行或 Web 介面，來執行這些作業。

本節將說明下列作業：

- 第37頁的『連接裝置』
- 第41頁的『將手動式磁帶庫加入伺服器中』
- 第42頁的『將自動式磁帶庫加入伺服器中』
- 第45頁的『準備磁帶容體』
- 第47頁的『將資料自磁碟移轉至磁帶』

如果您要以 Tivoli Storage Manager 來使用磁帶管理系統，請參閱**管理者手冊**以取得詳細資訊。

本節所示的範例，設定了下述配置：

- 由兩個 8mm 磁帶機所組成的手動式磁帶庫。
- 附有兩個磁帶機的 8mm 自動式磁帶庫。
- 與這些磁帶庫相關的磁帶儲存池。所有的磁碟儲存池都會將資料移轉到這個磁帶儲存池中。

---

**!** 如果 Tivoli Storage Manager 會使用由 Storage Tek Automated Cartridge System Library Software 所控制的磁帶庫，您必須在 `/opt/tivoli/tsm/devices/bin/rc.acs_ssi` 檔中設定 `CSI_HOSTNAME`。您可以在 `/etc/environment` 或 `/etc/profile` 中定義環境變數 `ACSL_SERVER_HOSTNAME`。您不需在下一個產品更新中重設變數。

---

---

 以下概念可以幫助您設置磁帶環境（請參閱**管理者手冊**）：

---

### 儲存池移轉

為免磁碟儲存池中的從屬站資料過滿，可以指定讓從屬站資料自動移轉到磁帶儲存池。

磁碟的高移轉臨界值（預設值：90%）會決定何時移轉資料。低移轉臨界值（預設值：70%）可決定何時停止移轉。於是，當預設備份磁碟儲存池的滿載程度為 90% 時，便開始將資料移轉出去，直到滿載程度降至 70%（或以下）為止。

另一個預設值是快速記憶體資料（將資料置於儲存池），即使資料已經移轉亦然。快速記憶體資料會留在磁碟中，供使用者快速存取之用，直到新資料需要佔用空間為止。

---

### 暫用容體

暫用容體是可供伺服器使用的容體。此容體有標籤，可能是空白或未包含有效的資料，且未定義至 Tivoli Storage Manager。您必須指定伺服器可要求此儲存池多少的暫用容體數目（`MAXSCRATCH` 參數）。

---

### 並置

並置意即伺服器嘗試將從屬站檔案以佔用磁帶容體最小數目的方式，儲存在該磁帶容體中。預設值是關閉並置。一旦從屬站在關閉並置功能的狀態下，開始將資料儲存在儲存池時，您就不能輕易的更動儲存池中的資料，讓它並置。若想瞭解並置的優缺點，請參閱**管理者手冊**。

---

## 連接裝置並安裝裝置驅動程式

如果要讓 Tivoli Storage Manager 使用某個裝置，必須將裝置實際連接到伺服器，然後將適當的裝置驅動程式安裝到您的系統。本節將討論如何針對手動式媒體庫中的磁帶機以及自動式媒體庫中的磁帶機和控制器，執行上述作業。

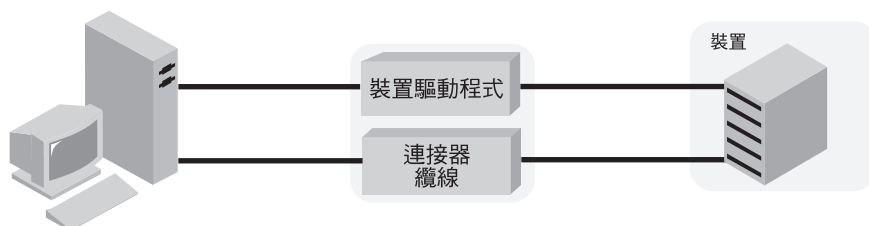

### IBM 磁帶機與自動變換器

請安裝 IBM 提供的裝置驅動程式。請參閱第38頁的『安裝 IBM SCSI 磁帶機的裝置驅動程式』、第39頁的『安裝 IBM 349X 媒體庫的裝置驅動程式』以及 *IBM SCSI Tape Drive, Medium Changer, and Library Device Drivers: Installation and User's Guide*。

### 非 IBM 的磁帶機與自動變換器

您必須確定您已安裝適當的裝置驅動程式。當您安裝 Tivoli Storage Manager 時，您必須選擇是要安裝 Tivoli Storage Manager 裝置驅動程式或是安裝磁帶機原始作業系統的裝置驅動程式，供磁帶機使用。

### 光碟機裝置

請安裝 TSM 裝置驅動程式。請參閱 [http://www.tivoli.com/support/storage\\_mgr/tivolimain.html](http://www.tivoli.com/support/storage_mgr/tivolimain.html)。

## 選取裝置驅動程式

表8 與第36頁的表9 列出了 Tivoli Storage Manager 磁帶機/光碟機與媒體庫所需的裝置驅動程式。

表 8. 磁帶機與光碟機的裝置驅動程式

裝置	裝置類型	媒體庫類型	裝置驅動程式
4MM 磁帶機	4MM	外部、手動式、SCSI	Tivoli Storage Manager 裝置驅動程式
8MM 磁帶機	8MM	外部、手動式、SCSI	
DLT 磁帶機	DLT	外部、手動式、SCSI	
DTF 磁帶機	DTF	外部、手動式、SCSI	
QIC 磁帶機	QIC	外部、手動式、SCSI	
STK SD3、9490、9840、9940 磁帶機	ECARTRIDGE	外部、手動式、SCSI、ACSL5	
光碟機	OPTICAL	外部、手動式、SCSI	
WORM 光碟機	WORM	外部、手動式、SCSI	

表 8. 磁帶機與光碟機的裝置驅動程式 (繼續)

裝置	裝置類型	媒體庫類型	裝置驅動程式
IBM 3570 磁帶機	3570	外部、手動式、SCSI	IBMtape
IBM 3480、3490、3490E 磁帶機	CARTRIDGE	External、手動式、SCSI、ACSLs、349X	
IBM 3590、3590E 磁帶機	3590	External、手動式、SCSI、ACSLs、349X	
IBM LTO 3580 磁帶機	LTO	外部、手動式、SCSI	

表 9. 自動式媒體庫的裝置驅動程式

裝置	媒體庫類型	裝置驅動程式
IBM MP 3570、3575 媒體庫	SCSI	IBMtape
IBM LTO 3581、3583、3584 媒體庫	SCSI	
IBM 3494、3495 媒體庫	349X	lmcpd
非 IBM SCSI 媒體庫	SCSI	Tivoli Storage Manager 裝置驅動程式 (tmsmcsi)

所有其他支援的媒體庫與磁帶機/光碟機，都使用 Tivoli Storage Manager 裝置驅動程式。請參閱[http://www.tivoli.com/support/storage\\_mgr/tivolimain.html](http://www.tivoli.com/support/storage_mgr/tivolimain.html)，以取得支援之媒體庫的清單。

### 判斷裝置特殊檔名稱

Tivoli Storage Manager 需要有裝置的特殊檔名稱，才能使用抽取式媒體裝置。當您對磁帶機和媒體庫發出 DEFINE PATH 指令時，您必須指定裝置特殊檔名稱。

對 IBM 349X 而言，裝置名稱就是您輸入於媒體庫之配置檔中的符號名稱。在配置 349X 以外的裝置期間，系統會建立一或多個裝置特殊檔名稱。第37頁的表10 會顯示這些名稱的格式。在這些範例中，*x* 表示一個數字 (0-7)。

特殊檔案是一個符號鏈結，它是鏈結到檔案系統的 */devices* 目錄樹。符號鏈結目的地格式如下：

```
/devices/.../mt@x,0:mt
```



其中  $x$  是裝置的 SCSI ID。

表 10. 裝置範例

說明	裝置範例	邏輯檔名稱
Tivoli Storage Manager 裝置驅動程式支援的磁帶機	/dev/rmt/xmt	xmt
Tivoli Storage Manager 裝置驅動程式支援之連接 SCSI 的媒體庫	/dev/rmt/xlb	xlb
Tivoli Storage Manager 裝置驅動程式支援的光碟機	/dev/rmt/xop	xop
IBMtape 裝置驅動程式支援的 3490、3575、3581、3583、3584 與 3590 磁帶機。	IBM /dev/rmt/xst	xst
IBMtape 裝置驅動程式支援之具有「自動磁帶匣機能 (ACF)」特性的 IBM 3570 或 IBM 3590 B11 媒體轉換器	/dev/rmt/xsmc	xsmc
用於 REMOVABLEFILE 裝置類型 (CD-ROM) 的裝載點	/dev/cdx	cdx
用於 REMOVABLEFILE 裝置類型 (zip 磁帶機) 的檔案系統	/zip	不適用

## 連接裝置

請確定您已根據製造商的指示，將裝置實際地連接到您的系統。

**連接手動式磁帶機:** 有關將手動式媒體庫的磁帶機連接到伺服器系統的程序，概述於此：

1. 在系統上安裝 SCSI 配接卡（如果尚未安裝的話）。
2. 決定 SCSI 配接卡上，您可以用來連接該裝置的 SCSI ID。為每一個磁帶機找出沒有使用的 SCSI ID。
3. 依照製造商的指示，將該裝置的 SCSI ID 設為您所找到未使用的 SCSI ID。通常，這就是在裝置背後設定開關。

**註:** 連接單個 SCSI 的裝置鏈結群中的每一個裝置，都必須設為不重複的 SCSI ID。如果每一個裝置都沒有不重複的 SCSI ID，可能會產生嚴重的系統問題。

4. 依照製造商的指示，將裝置連接到伺服器系統硬體。

### 注意事項:

- a. 在連接裝置之前，先將您的系統關機，以免傷及硬體。
  - b. 將終端機連接到與 SCSI 配接卡連接之裝置鏈的最後一個裝置上。
5. 安裝適當的裝置驅動程式。請參閱第35頁的『連接裝置並安裝裝置驅動程式』。
  6. 尋找您裝置所引用的裝置工作表。請參閱 [http://www.tivoli.com/support/storage\\_mgr/tivolimain.html](http://www.tivoli.com/support/storage_mgr/tivolimain.html)。
  7. 決定該裝置的名稱，並且在裝置工作表上記錄該名稱。請參閱第36頁的『判斷裝置特殊檔名稱』。

**請保留此工作表:** 工作表上所記錄的資訊可以幫助您執行一些作業，如新增容體。請保留這些工作表，以供未來參考之用。

**連接自動式媒體庫裝置:** 有關將自動式媒體庫連接到伺服器系統的程序，概述於此：

1. 請確定 SCSI 配接卡已安裝到系統中。
2. 決定 SCSI 配接卡上，您可以用來連接該裝置的 SCSI ID。為每一個磁帶機或自動轉換控制器找出沒有使用的 SCSI ID。

**註:** 在某些自動式媒體庫中，磁帶機和自動變換器雖然共用一個 SCSI ID，但卻有不同的 LUN。這些媒體庫只需要一個 SCSI ID。請檢查裝置所檢附的文件。

3. 依照製造商的指示，將磁帶機和媒體庫控制器的 SCSI ID，設為您所找到未使用的 SCSI ID。通常，這就是在裝置背後設定開關。

**註:** 連接單個 SCSI 的裝置鏈結群中的每一個裝置，都必須設為不重複的 SCSI ID。如果每一個裝置都沒有不重複的 SCSI ID，可能會產生嚴重的系統問題。

4. 依照製造商的指示，將裝置連接到伺服器系統硬體。

**注意事項:**

- a. 在連接裝置之前，先將您的系統關機，以免傷及硬體。
  - b. 您必須將終端機，連接到與 SCSI 配接卡連接之裝置鏈結群的最後一個裝置。詳細資訊，請參閱硬體所檢附的文件。
5. 安裝適當的裝置驅動程式。請參閱37。
  6. 尋找您裝置所引用的裝置工作表。請參閱 [http://www.tivoli.com/support/storage\\_mgr/tivolimain.html](http://www.tivoli.com/support/storage_mgr/tivolimain.html)。

**保留工作表:** 工作表上所記錄的資訊，可以幫助您執行一些特定的作業，例如，在自動變換器中加上容體。請保留它們，以備未來參考之用。

7. 決定每一個裝置的名稱以定義裝置，並且在裝置工作表中記錄該名稱。

每一個裝置的裝置名稱的格式為 `/dev/rmt/xmt`。媒體庫控制器的裝置名稱的格式為 `/dev/rmt/xlb`。在這兩個情況當中，*x* 是該磁帶機和媒體庫以其裝置驅動程式設定時，所指定的數字。

**設定媒體庫模式:** 如果您要讓 Tivoli Storage Manager 存取 SCSI 媒體庫，必須對該裝置設定適當的模式。伺服器所需的模式通常稱為隨機模式；但是，這個詞彙可能會隨著裝置不同而改變。下列是兩個範例：

- 有的媒體庫具有面板功能表，會顯示可以明確應操作員要求而使用的媒體庫。但是，如果您設定讓該裝置回應這類要求，它通常就不會回應 Tivoli Storage Manager 所發出的要求。
- 有的媒體庫是循序模式，這時候您就可以使用循序方法，將容體自動裝載到磁帶機/光碟機中。這個模式會與 Tivoli Storage Manager 存取裝置的方法互相衝突。

如果您想知道如何將裝置設為適當的模式，請參閱該裝置的文件。

## 安裝裝置驅動程式

本節說明如何安裝可用的裝置驅動程式。

**安裝 IBM SCSI 磁帶機的裝置驅動程式:** 如果是使用 IBM 3490、3570、358X 以及 3590 裝置，請參閱 *IBM SCSI Tape Drive, Medium Changer, and Library Device Drivers: Installation and User's Guide* 以取得安裝裝置驅動程式的說明。

完成手冊中的程序之後，就有一組特殊檔名稱可供每一個裝置使用。如果您想檢視這些特殊檔名稱，請使用下列的指令

```
ls -la /dev/rmt
```

此指令的輸出會顯示這些特殊檔的確已利用符號鏈結至檔案系統的 `/devices` 樹狀目錄中。

- 如果您安裝的是不具 ACF 之 IBM 3490 或 IBM 3590 的裝置驅動程式，您需要為該磁帶機選取一個特殊檔名稱。通常此名稱的格式如下：

```
/dev/rmt/xst
```

其中 *x* 代表一個數字。此名稱可以在最後面加上其他字元 (*n*, *b*, *c*)，表示不同的操作特性。請在套用於該裝置之工作表上的「裝置名稱」欄位中，填入您選取的裝置名稱（請參閱[http://www.tivoli.com/support/storage\\_mgr/tivolimain.html](http://www.tivoli.com/support/storage_mgr/tivolimain.html)）。

- 如果是安裝具有 ACF 的 IBM 3590 機型 B11 的裝置驅動程式，或是 IBM 3570，就必須為裝置選取兩個特殊檔名稱：一個給磁帶機，一個給媒體轉換器。

通常此磁帶機名稱的格式如下：

```
/dev/rmt/xst
```

其中 *x* 代表一個數字。此名稱可以加上其他字元 (*n*、*b*、*c*) 來表示不同的操作特性。請在該磁帶機的「裝置名稱」欄位中，輸入您為磁帶機所選取的名稱。例如，如果要使用磁帶機的壓縮功能，請輸入：

```
/dev/rmt/1stc
```

媒體變換器名稱的格式如下：

```
/dev/rmt/xsmc
```

其中 *x* 代表一個數字。*smc* 代表 SCSI 媒體變換器。請在媒體庫之媒體轉換器（自動裝置）的「裝置名稱」欄位中輸入此名稱。例如：

```
/dev/rmt/0smc
```

**安裝 IBM 349X 媒體庫的裝置驅動程式：** 如果是 IBM 349X 磁帶庫資料伺服器，請使用 *IBM SCSI Device Drivers: Installation and User's Guide* 中的資訊來安裝驅動程式。此驅動程式為 IBM 磁帶庫驅動程式，其是由 *lmcpsd*（一個常駐程式）以及其他元件所組成。

如果要決定要用來定義媒體庫路徑的名稱，請檢查您在 */etc/ibmatl.conf* 檔中為媒體庫的符號名稱所輸入的名稱。然後，再將此名稱填入工作表上的「裝置名稱」欄位中。例如，如果 */etc/ibmatl.conf* 檔中媒體庫的符號名稱是 3494a，請在工作表上該媒體庫的「裝置名稱」欄位中填入該名稱。

媒體庫中的磁帶機都會分開設定。請參閱第38頁的『安裝 IBM SCSI 磁帶機的裝置驅動程式』。

**配置非 IBM 磁帶機與媒體庫的裝置驅動程式：** 如果您要配置磁帶庫，必須為媒體庫中的磁帶機以及媒體庫本身，設定裝置驅動程式。

**警告：** Tivoli Storage Manager */mt* 裝置驅動程式並不支援 Sun Solaris *mt* 指令。

如果要安裝磁帶機與媒體庫的 Tivoli Storage Manager 裝置驅動程式，請執行下列步驟：

1. 確定該裝置已連接至系統、已開機且在作用中。
2. 確定您已安裝裝置驅動程式套件 (TIVsmSdev)。
3. 編輯下列檔案：
  - 如果是磁帶機：*/usr/kernel/drv/mt.conf*
  - 如果是媒體庫：*/usr/kernel/drv/lb.conf*

對您要裝置驅動程式探查其支援之磁帶機的每一個磁帶機 SCSI 目標 ID、LUN 的組合，以及您要伺服器使用之系統內的每一個自動變換器，都加入一節（如該檔案頂端的範例所示）。

4. 以 root 使用者的身份登入。

5. 如果要新增磁帶機，請輸入下列指令：

```
> /usr/sbin/add_drv -m '* 0666 bin bin' /usr/kernel/drv/mt
```

如果要新增媒體庫，請輸入下列指令：

```
> /usr/sbin/add_drv -m '* 0666 bin bin' /usr/kernel/drv/lb
```

6. 決定特殊檔名稱：

- 針對磁帶機，裝置特殊檔會出現在 */dev/rmt* 目錄中。其名稱的格式為 */dev/rmt/xmt*，其中 *x* 代表一個數字。如果要判斷實體裝置及其特殊檔案之間的關係，請發出下列的指令：

```
> ls -l /dev/rmt/*mt
```

此指令的輸出會顯示這個特殊檔的確已利用符號鏈結至檔案系統的 */devices* 目錄樹。此符號鏈結目的地的格式為 */devices/.../mt@x,0:mt*，其中 *x* 代表該裝置的 SCSI ID。這個資訊可以讓您知道，當您發出 DEFINE PATH 指令時，該提供哪一個 */dev/rmt/xmt* 特殊檔名稱給伺服器。

- 針對磁帶庫，裝置特殊檔會出現在 */dev/rmt* 目錄中。其名稱的格式為 */dev/rmt/xlb*，其中 *x* 代表一個數字。如果要判斷實體裝置及其特殊檔案之間的關係，請發出下列的指令：

```
> ls -l /dev/rmt/*lb
```

此指令的輸出會顯示這個特殊檔的確已利用符號鏈結至檔案系統的 */devices* 目錄樹。此符號鏈結目的地的格式為 */devices/.../lb@x,y:lb*，其中 *x* 代表裝置的 SCSI ID，而 *y* 代表裝置的 LUN（邏輯單元號碼）。這個資訊可以讓您知道，當您發出 DEFINE PATH 指令時，該提供哪一個 */dev/rmt/xlb* 特殊檔名稱給伺服器。

7. 在工作表上記錄 SCSI ID 和特殊檔名稱。請參閱 [http://www.tivoli.com/support/storage\\_mgr/tivolimain.html](http://www.tivoli.com/support/storage_mgr/tivolimain.html)。

**配置光碟機與媒體庫的裝置驅動程式：** 如果您要配置光碟庫，必須為媒體庫中的光碟機以及媒體庫本身，設定裝置驅動程式。

如果要安裝光碟機與光碟庫的 Tivoli Storage Manager 裝置驅動程式，請執行下列步驟：

1. 確定該裝置已連接至系統、已開機且在作用中。
2. 編輯下列檔案：
  - 如果是光碟機：*/usr/kernel/drv/op.conf*
  - 如果是媒體庫：*/usr/kernel/drv/lb.conf*

對您要伺服器使用之系統內的每一個光碟機與光碟庫，都加入一節（如該檔案頂端的範例所示）。

3. 以 root 使用者的身份登入。

4. 如果要新增光碟機，請輸入下列指令：

```
/usr/sbin/add_drv -m '* 0666 bin bin' /usr/kernel/drv/op
```

如果要新增媒體庫，請輸入下列指令：

```
> /usr/sbin/add_drv -m '* 0666 bin bin' /usr/kernel/drv/lb
```

#### 5. 決定特殊檔名稱。

- 針對光碟機，裝置特殊檔會位於 `/dev/rmt` 目錄中。其名稱的格式為 `/dev/rmt/xop`，其中 `x` 代表一個數字。如果要判斷實體裝置及其特殊檔案之間的關係，請發出下列的指令：

```
ls -l /dev/rmt/*op
```

此指令的輸出會顯示這個特殊檔的確已利用符號鏈結至檔案系統的 `/devices` 目錄樹。此符號鏈結目的地的格式為 `/devices/.../op@x,0:op`，其中 `x` 代表裝置的 SCSI ID。這個資訊可以讓您知道，當您發出 `DEFINE PATH` 指令時，該提供哪一個 `/dev/rmt/xop` 特殊檔名稱給伺服器。

- 針對光碟庫，裝置特殊檔會出現在 `/dev/rmt` 目錄中。其名稱的格式為 `/dev/rmt/xlb`，其中 `x` 代表一個數字。如果要判斷實體裝置及其特殊檔案之間的關係，請發出下列的指令：

```
> ls -l /dev/rmt/*lb
```

此指令的輸出會顯示這個特殊檔的確已利用符號鏈結至檔案系統的 `/devices` 目錄樹。此符號鏈結目的地的格式為 `/devices/.../lb@x,y:lb`，其中 `x` 代表裝置的 SCSI ID，而 `y` 代表裝置的 LUN（邏輯單元號碼）。這個資訊可以讓您知道，當您發出 `DEFINE PATH` 指令時，該提供哪一個 `/dev/rmt/xlb` 特殊檔名稱給伺服器。

6. 在工作表上記錄 SCSI ID 和特殊檔名稱。請參閱 [http://www.tivoli.com/support/storage\\_mgr/tivolimain.html](http://www.tivoli.com/support/storage_mgr/tivolimain.html)。

## 將手動式磁帶庫加入伺服器中

在下面範例中，有兩個獨立式 8mm 磁帶機新增到 Tivoli Storage Manager 中。Tivoli Storage Manager 需要所有的磁帶機都連結到同一個磁帶庫中。對獨立式的磁帶機而言，您必須定義手動式媒體庫。和其他媒體庫類型不同的是，手動式媒體庫不需定義路徑。您可以利用本範例作為配置其他手動式磁帶裝置與光碟裝置的參考。本範例所示的程序，其自訂的部份最少。如果您希望增加這個部份，請參閱步驟中的參考資訊，以取得其他詳細資料。

定義手動式磁帶庫的指令如下（以輸入順序排列）：

```
DEFINE LIBRARY
```

```
DEFINE DRIVEDEFINE PATHDEFINE DEVCLASS（定義裝置類別）DEFINE STGPOOL
```

1. 定義手動式媒體庫及其相關的兩個磁帶機。此媒體庫的名稱為 `MANUALLIB`。兩個磁帶機的名稱為 `DRIVE01` 與 `DRIVE02`，位於 SCSI 配接卡 0 且 SCSI ID 分別為 1 和 2。



管理者

```
define library manuallib libtype=manual
define drive manuallib drive01
define path server1 drive01 srctype=server desttype=drive
library=manuallib device=/dev/rmt/1mt online=yes
define drive manuallib drive02
define path server1 drive02 srctype=server desttype=drive
library=manuallib device=/dev/rmt/2mt online=yes
```

或



- a. 展開伺服器儲存體。
  - b. 展開媒體庫和磁帶機。
  - c. 選取手動式媒體庫。
  - d. 自作業中，選取定義手動式媒體庫。
  - e. 輸入媒體庫資訊，然後按一下完成。
  - f. 在媒體庫和磁帶機下，選取手動式磁帶機。
  - g. 自作業中，選取定義手動式磁帶機。
  - h. 輸入磁帶機資訊，然後按一下完成。
  - i. 在伺服器儲存體之下，選取磁帶路徑。
  - j. 從作業中選取定義磁帶機路徑。
  - k. 輸入路徑資訊，然後按完成。
2. 根據裝置類型加以分類。建議您選擇可識別所需裝置類型的裝置類別名稱（在本範例中為 TAPECLASS）。



管理者

```
define devclass tapeclass devtype=8mm format=8500 library=manuallib
```

或



- a. 展開裝置類別。
  - b. 選取 **8MM** 裝置類別。
  - c. 自作業中，選取定義裝置類別。
  - d. 輸入裝置類別資訊，然後按一下完成。
3. 為該裝置類別定義一個儲存池，名為 **TAPEPOOL**。



管理者

```
define stgpool tapepool tapeclass maxscratch=20
```

或



- a. 展開伺服器儲存體。
- b. 展開儲存池。
- c. 選取循序存取儲存池。
- d. 自作業中，選取定義循序存取儲存池。
- e. 輸入儲存池資訊，然後按一下完成。

## 將自動式磁帶庫加入伺服器中

下列範例顯示如何新增包含兩個磁帶機的 Exabyte EXB-210 媒體庫。您也可以參考本範例，來配置其他的手動式磁帶裝置。本範例所示的程序，其自訂的部份最少。如果您希望增加這個部份，請參閱步驟中的參考資訊。

用以定義自動式磁帶庫的指令如下（以輸入順序排列）：

## DEFINE LIBRARY

DEFINE PATHDEFINE DRIVEDEFINE PATHDEFINE DEVCLASS (定義裝置類別) DEFINE STGPOOL

### 1. 定義自動式磁帶庫及其兩個內部磁帶機。

該磁帶庫是 Exabyte EXB-210，名為 AUTOLIB，其 SCSI 媒體庫機制是位於 SCSI ID 3。這兩個磁帶機名為 DRIVE05 和 DRIVE06，位於 SCSI ID 5 和 6。EXB-210 中這兩個磁帶機的元素位址分別為 82 和 83。



管理者

```
define library autolib libtype=scsi
define path server1 autolib srctype=server desttype=library
device=/dev/rmt/31b online=yes
define drive autolib drive05 element=82
define path server1 drive05 srctype=server desttype=drive
library=autolib device=/dev/rmt/5mt online=yes
define drive autolib drive06 element=83
define path server1 drive06 srctype=server desttype=drive
library=autolib device=/dev/rmt/6mtt online=yes
```

或



- a. 展開伺服器儲存體。
- b. 展開媒體庫和磁帶機。
- c. 選取自動式媒體庫。
- d. 自作業中，選取定義自動式媒體庫。
- e. 輸入媒體庫資訊，然後按一下完成。
- f. 在伺服器儲存體之下，選取磁帶路徑。
- g. 從作業中選取定義媒體庫路徑。
- h. 輸入路徑資訊，然後按完成。
- i. 在媒體庫和磁帶機下，選取自動式磁帶機。
- j. 自作業中，選取定義自動式磁帶機。
- k. 輸入磁帶機資訊，然後按一下完成。
- l. 在伺服器儲存體之下，選取磁帶路徑。
- m. 從作業中選取定義磁帶機路徑。
- n. 輸入路徑資訊，然後按完成。



### 元素位址

元素位址是一個數字，其指出自動式媒體庫內之磁帶機的實際位置。Tivoli Storage Manager 需要元素位址才能將磁帶機的實際位置連接到磁帶機的 SCSI 位址。當您定義磁帶機時，如果自動式媒體庫中有不只一個磁帶機，便需要元素位址。

### 2. 根據裝置類型，將媒體庫中的磁帶機加以分類。建議您選擇可識別所需裝置類型的裝置類別名稱（在本範例中為 AUTOCLASS）。



管理者

```
define devclass autoclass devtype=8mm format=8500 library=autolib
```

或



- a. 展開**裝置類別**。
  - b. 選取 **8MM 裝置類別**。
  - c. 自**作業**中，選取**定義裝置類別**。
  - d. 輸入裝置類別資訊，然後按一下**完成**。
3. 為該裝置類別定義一個儲存池，名為 **AUTOPOOL**。



```
define stgpool autopool autoclass maxscratch=20
```

或



- a. 展開**儲存池**。
- b. 選取**循序存取儲存池**。
- c. 自**作業**中，選取**定義循序存取儲存池**。
- d. 輸入儲存池資訊，然後按一下**完成**。

### 顯示裝置的相關資訊

您可以在繼續進行之前，先檢視定義的結果。必要的話，可以利用更新指令來更新這些定義。



- 如果要查詢媒體庫：

```
query library
```

- 如果要查詢磁帶機/磁帶機/光碟機：

```
query drive
```

- 如果要查詢路徑：

```
query path
```

- 如果要查詢裝置類別：

```
query devclass format=detailed
```

- 如果要查詢儲存池：

```
query stgpool
```

或

- 要查詢媒體庫與磁帶機/光碟機時請：

1. 展開**伺服器儲存體**。
2. 展開**媒體庫和磁帶機**。
3. 選取：





- 手動式媒體庫或自動式媒體庫，然後出現您已定義的媒體庫
- 手動式磁帶機或自動式磁帶機，然後出現您已定義的磁帶機
- 如果要查詢路徑：
  1. 展開伺服器儲存體。
  2. 選取：
    - 磁帶路徑以及您已定義的磁帶路徑
    - 磁碟路徑以及您已定義的磁碟路徑
- 如果要查詢裝置類別：
  1. 展開伺服器儲存體。
  2. 展開裝置類別。
  3. 選取 **8MM**，然後選取您已定義的裝置類別。
- 如果要查詢儲存池：
  1. 展開伺服器儲存體。
  2. 展開儲存池。
  3. 選取循序存取儲存池，然後出現您已定義的儲存池。

## 準備磁帶容體

所有的磁帶容體都必須先加上標籤才能被使用。如果您希望只有在以容體的名稱提出要求才能使用該容體時，也必須將它定義給 Tivoli Storage Manager。經過定義的容體是一個專用容體，而且會被指定給特定的儲存池。未定義的容體稱為暫用容體。儲存池可要求使用可用的暫用容體，而所能使用的數量，則視指定給該儲存池的數量而定。

### 準備手動式磁帶機中磁帶容體

如果您只使用一個磁帶機，不妨在這時候為幾個磁帶加上標籤。

1. 從管理從屬站指令行使用名為 **MANUAL** 之媒體庫中的磁帶機，來將容體標註為 **DSM001**：



管理者

```
label libvolume manual dsm001
```

或



- a. 展開伺服器儲存體。
  - b. 展開媒體庫和磁帶機。
  - c. 選取媒體庫容體。
  - d. 自作業中，選取標註媒體庫容體。
  - e. 輸入容體資訊，然後按一下**完成**。
2. 定義要作為專用容體的任何容體。例如，定義您剛標註的容體：



管理者

```
define volume tapepool dsm001
```

或



- a. 展開儲存池。
- b. 選取循序存取儲存池。
- c. 選取您要的儲存池。
- d. 選取容體。
- e. 自作業中，選取定義循序存取容體。
- f. 輸入容體資訊，然後按一下完成。

### 準備自動式媒體庫中的磁帶容體

如果要標註自動式媒體庫中的磁帶，請先取回所有您不要以 Tivoli Storage Manager 使用的磁帶，然後載入要標註的磁帶。

1. 使用 LABEL LIBVOLUME 指令加以標註，並移入容體。從管理從屬站指令行開始搜尋名為 AUTOLIB 的自動式媒體庫，找出未標註的容體並根據其條碼加以標註：



管理者

```
label libvolume autolib search=yes labelsource=barcode
checkin=scratch
```

或



- a. 展開伺服器儲存體。
  - b. 展開媒體庫和磁帶機。
  - c. 選取媒體庫容體。
  - d. 自作業中，選取標註媒體庫容體。
  - e. 輸入容體資訊，然後按一下完成。
2. 定義要作為專用容體的所有容體。



管理者

```
define volume autopool dsm001
```

或



- a. 展開儲存池。
- b. 選取循序存取儲存池。
- c. 選取您要的儲存池。
- d. 選取容體。
- e. 自作業中，選取定義循序存取容體。
- f. 輸入容體資訊，然後按一下完成。

### 將磁帶併入儲存體階層中

現在，您可以配置伺服器，使得從屬站資料可以移轉到磁帶中。如果要自 BACKUPOOL 移轉到 AUTOPOOL 以及自 ARCHIVEPOOL 移轉到 TAPEPOOL，請執行下列步驟：



管理者

```
update stgpool backuppool nextstgpool=autopool  
update stgpool archivepool nextstgpool=tapepool
```

或



1. 展開**伺服器儲存體**。
2. 展開**儲存池**。
3. 選取**磁碟儲存池**。
4. 選取要更新的儲存池。
5. 選取**更新磁碟儲存池**。
6. 輸入儲存池資訊，然後按一下**完成**。

### 將資料自磁碟移轉至磁帶

如果要驗證磁帶機已設定正確，請從磁碟儲存池移轉資料。請裝載磁帶後再移轉資料。裝載訊息會導入主控台訊息佇列，以及任何以裝載模式或主控台模式選項啓動的管理從屬站。

請將高低移轉臨界值都設為 0，觸發從磁碟儲存池（例如 BACKUPPOOL）的移轉作業：



管理者

```
update stgpool backuppool highmig=0 lowmig=0
```

移轉之後，請將臨界值重設為其原始設定：

```
update stgpool backuppool highmig=90 lowmig=70
```

或



如果要從磁碟儲存池移轉資料，並且要在移轉之後將臨界值重設為其原始設定，請更新儲存池：

1. 展開**伺服器儲存體**。
2. 展開**儲存池**。
3. 選取**磁碟儲存池**。
4. 選取要更新的儲存池。
5. 選取**更新磁碟儲存池**。
6. 輸入儲存池資訊，然後按一下**完成**。



## 控制何時進行移轉作業

由於從磁碟移轉到磁帶儲存池，需要使用磁帶機或操作員等資源，因此您可能希望控制移轉作業的進行。您可以在大部份的情況下，將高移轉臨界值設為 100，等到要移轉的時候，再降低此值，這樣就可以控制移轉的進行。

在前述步驟當中，您將兩個移轉臨界值降為 0，來驗證移轉作業已經發生。但您可能不希望在每次要移轉的時候，都將低移轉臨界值降為 0，而清空磁碟儲存池。在正常情況下，您可能希望將低臨界值保持在 40%，而將高臨界值定在 90% 到 50% 之間。請參閱*管理者手冊*以取得詳細資訊。

## 建立新的原則

TSM 預設原則可以指定 TSM 管理從屬站檔案的方法。例如，它可以指定 TSM 最多可以保留任何兩個從屬站檔案的備份版本（其他詳細資訊，請參閱第viii頁的『安裝與設置結果』）。大部份的從屬站只要兩個版本就行了。然而，如果某些從屬站需要保留最後十個版本，則可以執行下列一項：

- 建立新的原則領域，並將這些從屬站指定到該領域（本節將有說明）。
- 在預設的原則領域中，建立新的管理類別。然後，併入/排除便將所有必須更新的相關從屬站列示出來。



### 直接存放到磁帶上

在預設的原則下，是將從屬站檔案直接存放在磁碟中。您也可以自行定義原則，將從屬站檔案直接存放到磁帶中。在副本群組中，請簡單地以磁帶儲存池的名稱作為目的地。但是請注意，如果您直接存放到磁帶，則可用磁帶機數目會限制能同時存放資料的從屬站節點數目。

如果要建立新的原則，可以藉由複製原則領域 STANDARD 加以啓動。這個作業也可以複製相關的原則集、管理類別、以及副本群組。然後，再將從屬站指定到新的領域中。

1. 將預設的原則領域 STANDARD，複製到新的原則領域 NEWDOMAIN。



管理者

```
copy domain standard newdomain
```

或



- a. 選取**原則領域**。
- b. 選取 **STANDARD** 領域。
- c. 自作業中，選取**複製原則領域**。
- d. 輸入領域資訊然後按一下**完成**。

這個作業可以複製原則領域，以及所有相關的原則集、管理類別和副本群組。在名為 NEWDOMAIN 的原則領域，以及名為 STANDARD 的原則集中，您有：

- 名為 STANDARD 的管理類別
- 名為 STANDARD 的備份副本群組
- 名為 STANDARD 的保存副本群組

在此例當中，您只更新備份副本群組。

2. 指定保留十版的備份檔案，來更新備份副本群組。



管理者

```
update copygroup newdomain standard standard standard -  
type=backup verexists=10
```

或



- a. 展開原則領域、原則集、然後展開管理類別。
  - b. 選取備份副本群組。
  - c. 選取 **NEWDOMAIN STANDARD STANDARD STANDARD** 副本群組。
  - d. 自作業中，選取更新副本群組。
  - e. 輸入副本群組資訊，然後再按一下完成。
3. 驗證和啓動 NEWDOMAIN 中的 STANDARD 原則集。



管理者

```
validate policyset newdomain standard  
activate policyset newdomain standard
```

或



- a. 展開原則領域，然後選取原則集。
- b. 選取 **NEWDOMAIN STANDARD** 原則集。
- c. 自作業中，選取驗證原則集，然後按一下完成。
- d. 自作業中，選取啓動原則集，然後按一下完成。



驗證時出現下列狀況，會出現警告訊息：

- 目的地儲存池不是已定義的儲存池。
- 預設管理類別不包含備份或保存副本群組。
- 驗證的原則集並未定義現行 ACTIVE 原則集的管理類別名稱。
- 目前的作用原則集中，含有不在指名之原則集內定義的副本群組。
- 管理類別指定備份版本必須在從屬站節點移轉檔案之前存在，但管理類別不含備份副本群組。

4. 藉由更新現存的從屬站節點或登錄新節點，將從屬站節點指定到 NEWDOMAIN 原則領域。例如，如果要更新從屬站節點 **mercedes**，請執行下列一個步驟：



管理者

```
update node mercedes domain=newdomain
```

或



- a. 展開從屬站。
- b. 選取從屬站節點。

- c. 選取所要的節點。
- d. 自作業中，選取**更新節點**。
- e. 輸入節點資訊，然後按一下**完成**。

現在，TSM 將為從屬站節點 **mercedes** 保留十個版本的備份檔案，因為它已被指定給 NEWDOMAIN 原則領域。

**警告：** 如果您以新的領域來連結目前正在執行的從屬站，該從屬站必須停止並重新啟動，新的連結才會生效。

---

## 啓動過期處理

過期檔案不會從伺服器儲存體刪除，除非發生過期處理作業。您可以用幾種方法啓動過期處理：

- 到期時間間隔伺服器選項，可以指定從伺服器開始啓動算起，每隔一段時間啓動一次處理。其預設值是 24 小時。
- 每當您希望時，就可以用人工方式發出 EXPIRE INVENTORY 指令（請參閱下例）。
- 您可以排定 EXPIRE INVENTORY 指令的時程表，讓它定時發出（請參閱第53頁的『將管理指令自動化』）。如果您要排定過期處理的時程表，請將到期的時間間隔伺服器選項設為 0。



管理者

```
expire inventory quiet=yes wait=no
```

或

1. 選取**伺服器**。
2. 選取**伺服器狀態**。
3. 自作業中，選取**讓庫存到期**。
4. 選取您要的選項，然後按一下**完成**。



---

## 建立從屬站的併入排除清單

任何從屬站都可從某些原則作業中排除某些檔案，同時在其他作業中併入某些檔案。這項作業是透過併入排除清單（在 UNIX 從屬站上，則是併入排除檔）中的陳述式來完成的。例如，併入排除檔應該將可能損壞作業系統的系統檔加以排除（如果這些檔案復原的話）。TSM 伺服器和從屬站目錄也應該予以排除。其他詳細資訊，請參閱適當的 TSM 從屬站使用手冊。

您可以針對您的安裝作業來定義併入排除陳述式。使用者可在其從屬站選項檔（dsm.opt）中加入這些陳述式。您也可以採一組選項方式來輸入陳述式，並在您登錄或更新從屬站節點時，指定該組選項給這些節點。有關 DEFINE CLOPTSET 和 DEFINE CLIENTOPT 指令的詳細資訊，請參閱**管理者手冊**以及**管理者參照手冊**。

下面是一些併入/排除陳述式的範例：

- 有位使用者想將 /eng/spec/ 目錄中的所有 \*.sct 與 \*.drw 檔納入備份作業中，但該目錄中的其它所有檔案則排除在外。此時，該位使用者可加入下列的併入/排除陳述式：

```
exclude /eng/spec/*.*
include /eng/spec/*.*.drw
include /eng/spec/*.*.sct
```



TSM 會由下往上讀取陳述式，一直到找到相符項為止。在前述範例中，include 陳述式在檔案 `/eng/spec/proto.obj` 中找不到相符的項目。TSM 是在讀取排除 (exclude) 陳述式時，找到相符的項目，並將該檔案排除。

- 使用者也可以置換一個或一組檔案的預設管理類別：

```
exclude /eng/spec/*.*
include /eng/spec/*.*.drw monthly
include /eng/spec/*.*.sct
```

在此例當中，

- `*.sct` 檔是連結預設的管理類別。
- `*.drw` 檔是連結管理類別 **monthly**。
- 至於 **spec** 目錄中的其他檔案，則全數從備份或保存中排除。

## 讓從屬站作業自動化

您可以排程大部份的從屬站作業（如：備份作業）以便讓其自動進行。您可以在大部份從屬站，將下列動作排程化：

- TSM 備份、保存、還原和取回作業
- 作業系統指令
- 巨集（可含作業系統和 TSM 指令的檔案）

本節將引導您對指定給 STANDARD 原則領域的三個已登錄節點，安排從屬站備份時程：**bill**、**mark** 和 **mercedes**。

1. 排定一個遞增式備份的時程表，並在這個時程表與從屬站之間建立關聯性。這個名為 **DAILY\_INCR** 的時程表，是針對 TSM 預設原則領域（名為 **STANDARD**）而定的。此預設值是將備份指定到磁碟儲存池 **BACKUPPOOL** 上。此時程表會叫出一個時程視窗，該視窗：
  - 從時程表所定義的日期當晚 11:00 開始（預設值）
  - 持續 1 個小時（預設值）
  - 每天都會出現（預設值）
  - 無限期有效（預設值）



管理者

```
define schedule standard daily_incr action=incremental -
  starttime=23:00

define association standard daily_incr bill,mark,mercedes
```

或



- a. 展開自動。
- b. 選取從屬站時程表。

- c. 自作業中，選取**定義時程表**。
  - d. 輸入時程表資訊，然後按一下**完成**。
  - e. 返回**從屬站時程表**。
  - f. 選取您要的時程表。
  - g. 自作業中，選取**定義連結**。
  - h. 輸入連結資訊，然後按一下**完成**。
2. 啟動從屬站排程程式。如果要讓時程成爲工作站的現行時程，使用者必須從該節點啟動排程程式。



```
dsmc schedule
```



爲了幫助您確保從屬站排程程式的執行，從屬站可以在系統啟動指令中加上 SCHEDULE 指令。

每一個從屬站中的併入排除清單（UNIX 從屬站上的檔案），也會影響您在前述步驟中所定義之兩個時程表所要備份或保存的檔案。例如，如果 EXCLUDE 陳述式將某個檔案排除在備份之外，則當 DAILY\_INCR 時程表執行時，系統便不會備份該檔案。

3. 由於 DAILY\_INCR 時程表是每日執行一次，因此在您定義該時程表並將它與從屬站連結之後，您可以檢查該時程表是否當日就可以執行。如果時程順利執行，則狀態爲**完成**。



管理者

```
query event standard daily_incr begindate=today-1
```

或



- a. 展開**自動**。
- b. 選取**從屬站時程表**。
- c. 選取您要的時程表名稱。
- d. 自作業中，選取**查詢從屬站事件**。
- e. 輸入必要的資訊，然後按一下**完成**。



您可以限制事件查詢只列出不按照預期執行的時程。例如，您可以每天使用下列指令，來察看前一天有哪些從屬站沒有執行 DAILY\_INCR 時程表：

```
query event standard daily_incr begindate=today-1 -  
exceptiononly=yes
```

沒有順利完成的時程有下列三種狀態：失效、遺漏、或被切斷。

4. 在與時程表 DAILY\_INCR 連結的其中一台從屬站上，檢查該時程表的結果。對大部份的從屬站來說（包括 Sun Solaris 從屬站在內），dsmsched.log 檔會記錄在時程執行時所發生的狀況。



## 將管理指令自動化

您可以排定管理指令的時程，將 TSM 管理作業自動化。例如，您可以將需要定時執行的指令、或者需要大量處理或需要其他系統資源的指令，加以自動化。在本節當中，您將定義一個時程來執行過期處理作業。

1. 定義一個名為 EXPPROC 的時程，在每天凌晨 2:00 時啟動過期處理。

此時程表會叫出一個時程視窗，該視窗：

- 從時程表所定義的日期當夜 2:00 開始（預設值）
- 持續 1 個小時（預設值）
- 每天出現
- 立即生效
- 無限期有效（預設值）



管理者

```
define schedule expproc type=administrative -  
cmd='expire inventory' active=yes starttime=02:00
```

或



- a. 選取自動。
  - b. 選取管理指令時程表。
  - c. 自作業中，選取定義時程表。
  - d. 輸入時程表資訊，然後按一下完成。
2. 由於 EXPPROC 時程表是每日執行一次，因此您可以驗證在您定義該時程表之後，是否當日便可以依預期進行自動化運作。如果時程順利執行，則狀態為完成。



管理者

```
query event expproc type=administrative begindate=today-1
```

或



- a. 選取自動。
- b. 展開管理指令時程表。
- c. 選取查詢管理事件。
- d. 輸入必要的資訊，然後按一下完成。

## 保護 Tivoli Storage Manager 和從屬站資料

資料庫、復原日誌和儲存池，對於伺服器的運作相當重要。如果資料庫或復原日誌不能使用，整個伺服器都不能使用。資料庫遺失而無法復原時，表示伺服器的備份、保存、以及空間管理資料也一併遺失。如果儲存池容體遺失，而且無法復原，容體上的資料也會遺失。

Tivoli Storage Manager 提供了數種方法保護您的資料，包括備份儲存池和資料庫。例如，您可以定義時程表，來進行下列作業：

- 當您對儲存池進行初次的完整備份之後，即可在夜晚進行遞增式的儲存池備份。
- 完整的資料庫備份是每星期進行一次。
- 遞增式的資料庫備份則於夜間進行。

此外，Tivoli 意外復原管理程式（為 TSM 的一項選用性功能），也可以幫助您執行許多與保護和復原資料有關的作業。請參閱*管理者手冊*以取得詳細資訊。

---

## 附錄A. 使用管理介面

下列各節將告訴您如何使用 Tivoli Storage Manager 管理介面：

- 『使用管理 Web 介面』
- 第61頁的『使用管理從屬站指令行介面』

---

### 使用管理 Web 介面

您可以直接從 Web 介面發出 Tivoli Storage Manager 指令、檢視伺服器管理資料、以及執行所有的管理作業。有關啟動 Web 介面的詳細資訊，請參閱第23頁的『啟動和停止一個管理從屬站或 Web 介面』。如果要結束 Web 介面階段作業，請自**選項**下拉功能表中，選取**登出**。

**註：**如果您要使用管理 Web 介面，您的瀏覽器必須支援 Java 1.1.6。請參閱第15頁的『系統需求』以取得支援之瀏覽器的清單。

**Tivoli Storage Manager 伺服器管理**有下列四種主要檢視畫面：

第56頁的『作業檢視畫面』

第58頁的『網路檢視畫面』

第58頁的『配置檢視畫面』

第59頁的『物件檢視畫面』

下列章節為每個檢視畫面的詳細資訊。

第56頁的圖3 顯示 4 個 Web 介面的主要畫面與部份展開的「作業」檢視畫面。



圖 3. 管理 Web 介面目錄樹



依預設，管理 Web 介面階段作業的逾時間隔為 10 分鐘。過了此時間間隔後，您就必須重新輸入管理者名稱和密碼。若要變更此時間間隔，請從 Web 介面中執行下列步驟：

1. 展開**作業檢視畫面**。
2. 展開**管理安全**。
3. 按一下設定 **web** 身份驗證的逾時時間。

指定時間間隔（0 到 9999 分鐘）。值為 0 則代表階段作業絕不會逾時。

## 作業檢視畫面

使用管理者	新增、更新或刪除管理者 授與或取消管理專用權 授與或取消存取及管理從屬站節點的管理者權限
使用從屬站節點	新增、更新或刪除從屬站節點 鎖定或解除鎖定從屬站節點 移動節點資料
自動化從屬站作業	定義、更新或刪除從屬站時程表 連結從屬站節點與時程表 自時程表中移除從屬站節點 報告排程事件 調整排程設定值

管理資料庫與復原日誌	<p>檢視資料庫詳細資訊          新增或移除資料庫容體          擴充或縮減資料庫大小          新增副本容體到資料庫          使用資料庫空間觸發指令          使用資料庫備份觸發指令          備份資料庫          檢視復原日誌詳細資訊          新增或移除復原日誌容體          擴充或縮減復原日誌的大小          新增副本容體到復原日誌          使用復原日誌空間觸發指令          設定復原日誌模式</p>
管理伺服器儲存體	<p>查詢儲存池          查詢儲存池容體          與磁碟儲存池一起運作：              檢視磁碟儲存池              定義、更新或刪除磁碟儲存池              備份或還原儲存池              定義、更新或刪除磁碟儲存池容體              移動儲存池容體的資料              變換磁碟容體上線或離線              還原磁碟儲存池容體          與循序存取「儲存池」一起運作：              檢視所有的循序儲存池              定義、更新或刪除循序存取儲存池              備份或還原循序存取儲存池              定義、更新或刪除循序存取容體              移動儲存池容體的資料              還原循序存取儲存池容體          與副本儲存池一起運作：              檢視所有副本儲存池              定義、更新或刪除副本儲存池              定義、更新或刪除循序存取容體              移動儲存池容體的資料</p>
自動化作業	<p>定義、更新、啟動、關閉和刪除管理指令時程表。          檢視管理時程表事件          定義、更新、更名、複製、刪除和執行指令 Script。</p>
監控作業	<p>查詢伺服器活動日誌          查詢從屬站時程表事件記錄          檢視資料庫詳細資訊          檢視管理者發出的指令          檢視目前存取伺服器的階段作業          檢視伺服器上執行的程序</p>

管理安全	設定伺服器身份驗證 修改從屬站登錄設定 啓用從屬站階段作業 停用從屬站階段作業 設定密碼有效期、無效登入限制以及密碼的最小長度 設定 Web 身份驗證的逾時時間 從伺服器存取來鎖定或解除鎖定節點 鎖定或解除鎖定管理者
效能調整	調整異動傳送的從屬站檔案 調整異動移動的檔案或位元組 調整資料庫緩衝儲存池
中央配置	定義或更新此伺服器的設定 執行配置管理程式作業： <ul style="list-style-type: none"> <li>將此伺服器建成配置管理程式</li> <li>使用配置設定檔</li> <li>通知取用者變更事宜</li> </ul> 執行受管理伺服器的作業： <ul style="list-style-type: none"> <li>定義配置管理程式伺服器</li> <li>設定配置重新整理頻率</li> <li>檢視能夠取用的設定檔</li> <li>準備取用伺服器資訊</li> <li>準備取用原則資訊</li> <li>使用設定檔的取用</li> </ul>

## 網路檢視畫面

其它伺服器	定義、更新、刪除、匯出或匯入其它伺服器
從屬站節點	登錄、更新、刪除、匯出或匯入從屬站節點
伺服器群組	定義、更新、刪除或更名伺服器群組 定義、刪除或移動伺服器群組成員 按路線發送指令到多個伺服器
將一個指令遞送給多個伺服器	按路線發送指令到多個伺服器

## 配置檢視畫面

定義/更新此伺服器的設定值	定義或更新伺服器設定（例如：名稱、密碼或位址）
配置管理程式作業	將此伺服器建成配置管理程式 使用配置設定檔 通知取用者變更事宜
受管理伺服器作業	定義配置管理程式伺服器 設定配置重新整理頻率 檢視能夠取用的設定檔 準備取用伺服器資訊 準備取用原則資訊 使用設定檔的取用

配置物件	使用配置設定 使用配置設定檔設定下列項目： 受管理的管理者 受管理原則領域 受管理指令時程表 受管理 script 受管理選項集 受管理伺服器定義 受管理伺服器群組 取用者 使用設定檔的取用
------	---

## 物件檢視畫面

管理者	登錄、更新、移除、更名、匯出、匯入、鎖定或解除鎖定管理者 授與或取消管理專用權 授與或取消存取及管理從屬站節點的管理者權限
從屬站	使用從屬站節點： 登錄、匯出或匯入從屬站節點 查詢從屬站節點的佔用狀況 移動節點資料 使用檔案空間 使用備份集 使用從屬站選項集： 定義從屬站選項集 定義從屬站選項 使用檔案空間 使用備份集
伺服器	檢視伺服器狀態及修改設定 使用伺服器選項 檢視授權資訊、稽核及登錄授權 查詢活動日誌 檢視或取消作用中的程序 檢視或取消作用中的階段作業 檢視或取消可重新啟動的還原階段作業 查詢、備份、刪除或更新容體歷程 檢視或定義其他伺服器 檢視或定義伺服器群組： 檢視或新增伺服器群組成員 遞送某個指令至多個伺服器
資料庫	定義資料庫容體 定義資料庫副本 定義、更新或刪除資料庫備份觸發指令 定義、更新或刪除資料庫空間觸發指令
復原日誌	使用復原日誌 檢視、定義或刪除復原日誌容體 定義、更新或刪除復原日誌空間觸發指令

自動	定義、更新、更名、複製、刪除和執行伺服器指令 Script。 定義、更新、啓動、關閉和刪除管理指令時程表： 檢視或刪除管理時程表的事件 定義、更新、啓動、關閉和刪除從屬站時程表： 定義、更新或刪除從屬站/時程表關聯性 檢視或刪除從屬站時程表的事件 定義、更新、啓動、關閉和刪除立即動作時程表（從屬站作業的一次處理程序）： 檢視或刪除立即動作時程表的事件
原則領域	定義、更新、刪除或複製原則領域 匯入或匯出原則領域 將從屬站節點從一個領域移至另一個領域 定義、更新、刪除或複製原則集 啓動或驗證原則集： 定義、更新、刪除或複製管理類別 定義、更新或刪除副本群組 使用從屬站節點 登錄、匯出或匯入從屬站節點 查詢從屬站節點的佔用狀況 移動節點資料： 使用檔案空間 使用備份集 定義、更新、啓動、關閉和刪除從屬站時程表： 定義、更新或刪除從屬站/時程表關聯性 檢視或刪除從屬站時程表的事件



---

## 伺服器儲存體

### 使用儲存池：

#### 與磁碟儲存池一起運作：

- 檢視磁碟儲存池
- 定義、更新或刪除磁碟儲存池
- 備份或還原儲存池
- 定義、更新或刪除磁碟儲存池容體
- 移動儲存池容體的資料
- 變換磁碟容體上線或離線
- 還原磁碟儲存池容體

#### 與循序存取「儲存池」一起運作：

- 檢視所有的循序儲存池
- 定義、更新或刪除循序存取儲存池
- 備份或還原循序存取儲存池
- 定義、更新或刪除循序存取容體
- 移動儲存池容體的資料
- 還原循序存取儲存池容體

#### 與副本儲存池一起運作：

- 檢視所有副本儲存池
- 定義、更新或刪除副本儲存池
- 定義、更新或刪除循序存取容體
- 移動儲存池容體的資料

#### 查詢儲存池

#### 查詢儲存池容體

### 使用裝置類別：

- 定義、更新或刪除裝置類別
- 檢視已定義的裝置類別

### 使用媒體庫與磁帶機：

- 定義、更新或刪除媒體庫與磁帶機
- 移入或標註媒體庫容體
- 定義、更新或刪除 NAS 資料移動器
- 定義、更新或刪除 SCSI 資料移動器
- 定義、更新或刪除磁帶機與媒體庫的磁帶路徑
- 定義、更新或刪除磁碟路徑
- 定義、更新或刪除從屬站/磁碟關聯性

---

## 意外復原管理程式 (Disaster Recovery Manager)

### 檢視 DRM 狀態及使用 DRM 設定

#### 使用 DRM 機器：

- 定義、更新、刪除或查詢 DRM 機器
- 定義、更新或刪除 DRM 節點關聯性
- 定義、更新或刪除 DRM 復原媒體
- 定義、更新或刪除 DRM 媒體關聯性
- 以現行狀態使用 DRM 遠地復原媒體
- 建立、更新或刪除 DRM 復原計劃檔

---

## 使用管理從屬站指令行介面

透過管理從屬站指令行介面，可讓管理者經由管理指令來控制並監視伺服器。有關安裝與使用指令行介面的詳細資訊，請參閱**管理者參照手冊**。

## 啓動和停止介面

如果要輸入一系列的管理指令，請輸入下列的指令，以交談模式啓動管理從屬站：

```
dsmadm
```

然後，畫面會出現提示，要求您輸入您的使用者 ID 和密碼：如果您不要系統提示您輸入這項資訊，可在 DSMADM 指令中，使用 `-ID` 與 `-PASSWORD` 選項來輸入您的使用者 ID 與密碼。例如，輸入：

```
dsmadm -id=smith -password=secret
```

如果要結束以交談模式管理從屬站階段作業，請使用 `QUIT` 指令：

```
quit
```

---

## 附錄B. 設置「安全 Web 管理者 Proxy」

「Tivoli Storage Manager 安全 Web 管理者 Proxy」可提供一個安全方法，讓 TSM 管理 Web 介面取回網頁，而不影響伺服器的效能。位於另一個 Web 伺服器機器上的 Web proxy（而不是 Tivoli Storage Manager 伺服器）將完成管理 Web 介面所提的影像與 HTML 頁面要求。單個 Web 伺服器可以處理不同平台上的多個 Tivoli Storage Manager 伺服器的要求，如 圖4 所示。



圖 4. Tivoli Storage Manager 和 Web Proxy

Web proxy 的功能有：當作從屬站連接到 Tivoli Storage Manager；保護連線的安全；以及取回網頁或送出表格。TSM 伺服器則以所要求的 HTML 頁面作為回應，並且將頁面中的 URL 重新導入至 Web proxy。Web proxy 一收到回應之後，就會將資訊傳給 Web 伺服器。Web 伺服器的「安全 Socket 層次 (SSL)」套裝軟體會將這些資訊加密，傳回 Web 瀏覽器。

---

### 先決條件

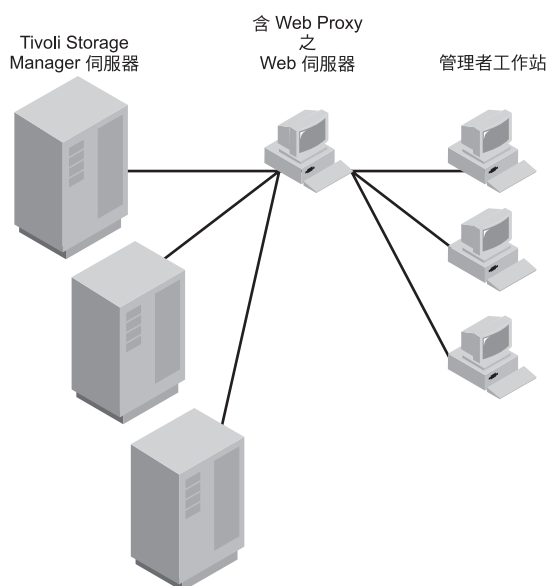
如果您要安裝、配置和使用 Web proxy，必須具備下列各項：

- 位於下列其中一種平台的 Web 伺服器：AIX、HP-UX、Sun Solaris 或 Windows NT 與 Windows 2000。Web 伺服器可提供服務給 AIX、HP-UX、Sun Solaris、Windows NT 與 Windows 2000 以及 OS/390 與 z/OS 上的 Tivoli Storage Manager 伺服器。

**註：**建議您最好不要把 Web 伺服器和 Tivoli Storage Manager 伺服器安裝在同一部機器上。如果安裝在同一部機器上，就等於失去使用 Web proxy 的優質效能了。

- Web 伺服器必須具有下列配備：

- 至少有 20MB 的空間可以安裝基本套裝軟體和英文版的 Web proxy 說明檔。如果您要安裝其他的語言，那麼所需的空間更是不只於此了。

**註：** 設定和配置精靈不會檢查您是否有可用的磁碟空間。

- 安全 socket 層次 (SSL) 設定。
- 支援「通用閘道介面」(NT 與 Windows 2000) 1.0 或更新版。
- 支援 Java Development Toolkit (JDK) 或 Java Runtime Environment (JRE) 1.1.6 或更新的版本。請參閱第15頁的『系統需求』以取得提供此支援之瀏覽器的清單。
- 在安裝 Web 伺服器之後，請注意下列位置：
  - Web 伺服器的 *cgi-bin* 目錄：  
/opt/webserver/cgibin
  - Web 伺服器之 HTML 目錄的位置：  
/opt/webserver/htdocs
  - JRE 之基本目錄的位置：  
opt/java1.2/jre
- Tivoli Storage Manager 「安全 Web 管理者 Proxy」CD (裝載在伺服器上)，或是 Web proxy 檔的位置 (可透過 FTP 取得)
- 對您要存取的每一個伺服器，將 Tivoli Storage Manager 伺服器選項檔中的通信方法設定成 TCP/IP 與 HTTP。

**註：** Web proxy 並不需要用到 HTTPS 通信方法 (在 ADSM 第 3 版下的 SSL 支援所必需)，而且 Tivoli Storage Manager 也不支援它。

---

## 安裝「安全 Web 管理者 Proxy」- 概觀

若要安裝「安全 Web 管理者 Proxy」，您必須執行下列動作：

- 設置 Tivoli Storage Manager 伺服器
- 安裝「Web 管理者 Proxy」
- 使用「Web 管理者 Proxy」

### 設置 Tivoli Storage Manager 伺服器

請對您要以 Web proxy 登入的每一個 Tivoli Storage Manager，執行下列動作：

1. 確定 Web proxy 專用的管理者 ID 與密碼已透過 Tivoli Storage Manager 伺服器登錄。例如，如果您要以 PROXY 的密碼登錄管理者 PROXY，請執行下列步驟：



管理者

```
register admin proxy proxy
```

**註：** 請不要授與任何權限給管理者。如果授與權限給他，Tivoli Storage Manager 系統的安全性可能就不保了。

2. 設定 Tivoli Storage Manager 伺服器的 TCP/IP 位址 (高階) 以及 TCP 埠 (低階) 位址。例如，如果您要將 TCP/IP 位址設成 9.115.48.123，並將 TCP 埠位址設成 1500，請執行下列指令：



管理者

```
set serverladdress 9.115.48.123 (TCP/IP 位址)  
set serverladdress 1500 (TCP 埠)
```

## 安裝「安全 Web 管理者 Proxy」

Web proxy 檔位在另一片光碟上，其名稱爲「*Tivoli Storage Manager* 安全 Web 管理者 Proxy」。而這片光碟隨附在 *Tivoli Storage Manager* 中。此光碟亦含有 HTML 版本的所有 *Tivoli Storage Manager* 伺服器和從屬站書籍，它們都放在一個自動解壓縮檔案中。您也可以透過 FTP 站台取得 Web proxy 檔。您可以從下列網址下載最新的程式碼：

```
ftp://service.boulder.ibm.com/storage/tivoli-storage-management/swap/
```

請參閱 `readme.download`，以更瞭解您實際需要下載的是哪些檔案。例如，您不需要下載那些不會安裝的檔案（如 HTML 支援檔的德文 (deu) 版）。

請遵循下列程序來安裝 Web proxy：

1. 在 Web 伺服器機器上，透過 FTP 或 CD 下載 Web proxy 檔。將這些檔案放在任一目錄下。
2. 在您放置這些 Web proxy 檔的目錄下，設定一個區分大小寫的環境變數，指向 JRE 的基本目錄。例如：
  - `export JAVA_HOME=/usr/jdk_base`
3. 在 Web proxy 檔以及您設定環境變數所在的同一個目錄下，鍵入：

Setup

**註：**如果您收到訊息：執行許可權被拒，請變更檔案許可權。此時會出現 Web proxy 安裝精靈。請依要求輸入下列資訊：

- 輸入您在第63頁的『先決條件』中寫下的 Web 伺服器 `cgi-bin` 路徑以及 Web 伺服器 HTML 路徑。
- 系統會要求您輸入 Web proxy 專用的 *Tivoli Storage Manager* 管理者 ID 和密碼。爲了安全起見，最好不要授與任何權限給這位管理者。您可以在配置 Web proxy 之前或之後，登錄這個管理者。請參閱第64頁的『設置 *Tivoli Storage Manager* 伺服器』。
- 如果 Web proxy 只要服務一個 *Tivoli Storage Manager* 伺服器，建議您將該伺服器的 TCP/IP 位址和埠號指定爲預設值。如果 Web proxy 要服務一個企業管理伺服器網路，請考慮將配置管理程式的 TCP/IP 位址和埠號指定爲預設值。
- 記下您輸入的 CGI url，例如：

```
http://web/cgi-bin/dsmproxy
```

或是記下您採用的預設值。您在稍後使用 Web proxy 時會需要此值。

**註：**利用符號鏈結，`cgi-bin` 與 `html` 目錄可以對映到其他的位置。Web proxy 會分辨這個符號鏈結。

4. 此時精靈會安裝 Web proxy 檔並完成作業。

## 使用「安全 Web 管理者 Proxy」

1. 下列步驟會根據要啓動的 Web 伺服器來驗證 Web proxy 是否已正確安裝。如果要啓動 Web 伺服器，請參閱隨附於伺服器的文件，以取得詳細資訊。

2. 起動 Web 瀏覽器。
3. 輸入您指定給精靈的 URL 來呼叫 proxy。例如：  
`http://web/cgi-bin/dsmproxy`

如果您已經設定高階和低階伺服器位址（請參閱第64頁的2），螢幕就會顯示管理 Web 介面的登入畫面。如果還沒有指定位址，就會出現一個表格要您填寫位置。

**註：**如果您收到 Web 伺服器錯誤：發生網路錯誤：無法連接伺服器，可能的原因之一是 Web 伺服器尚未啟動。請切換到 Web 伺服器的 bin 目錄

#### On UNIX：

```
/opt/webserver/bin
```

然後輸入：

```
webserverctl start
```

4. 利用一般的管理 Web 介面（不是 proxy 管理介面）登入 Tivoli Storage Manager。

---

## 在使用 Web Proxy 時移至另一個 Tivoli Storage Manager 伺服器

1. 請確定另一個伺服器已備妥供 Web proxy 使用（請參閱第64頁的『設置 Tivoli Storage Manager 伺服器』。）
2. 將 `?jump` 加在 CGI URL 的尾端。  
`http://web/cgi-bin/dsmproxy ?jump`
3. 輸入 TCP/IP 位址以及埠號。

---

## 解除安裝「安全 Web 管理者 Proxy」

Web proxy 安裝會將解除安裝精靈放在支援檔的同一個目錄下。

- 切換到 Web 伺服器的 HTML 目錄：`/opt/webserver/html`。您應該會在此處看到 Tivoli 目錄。請鍵入：`cd/tivoli/tsm/swap`。

如果您要啟動解除安裝精靈，請輸入下面這個有大小寫區分的指令：

```
Uninstall
```

如果您是從 `tivoli/tsm/swap/` 目錄發出這個指令，精靈便會開始移除這些檔案。如果您是從其他任何目錄發出這個指令，精靈便會提示您輸入您 HTML 目錄的位置。接著精靈會判斷哪些檔案已經安裝，以及如何移除 Web proxy。

---

## 解決「安全 Web 管理者 Proxy」的問題

- 畫面出現破碎的影像，或者是要求的說明檔傳回一個頁面，告訴您找不到該頁面。
  1. 檢查這些檔案的許可權。UNIX 的預設許可權是 644，它可以授與讀寫權給擁有者，並且授與唯讀權給其他所有人。
  2. 檢查 Web 伺服器錯誤日誌並驗證該檔的位置是否正確。如果該檔不在那個位置，請在您的 Web 伺服器配置檔中加上一個別名。例如，在 Web 伺服器上，`tivoli/tsm/swap/` 目錄是在 `/www/tivoli/tsm/swap/` 中。您可以在 `httpd.conf` 中加入下面這一行，來解決問題：

```
Alias /StorageFiles "/www/StorageFiles"
```

- 起始要求傳回兩個錯誤，告訴您 **Web proxy** 在連接到 **xxx** 時發生錯誤：請在您的 Tivoli Storage Manager 主控台，設定伺服器高階和低階位址。請參閱第64頁的2 步驟。
- **Web proxy** 告訴您密碼或 ID 無效：請驗證 Web proxy 管理者的 ID 和密碼是否已在伺服器上設定。您可以使用 *?configure* 選項，來更新 Web proxy 上的密碼。在使用這個選項時，請將 *?configure* 附加在 dsmproxy URL 的尾端。例如：  
*http://webserver.tucson.ibm.com/cgi-bin/dsmproxy?configure*
- *?configure* 或是 **Web** 管理介面鏈結無法運作：請將 proxy 的 CGI URL 設為 Web 伺服器的 CGI URL。例如：  
dsmproxy -cgiURL=http://webserver.tucson.ibm.com/cgi-bin
- 如果要到預設伺服器以外的伺服器：請將 *?jump* 附加在 URL 尾端。例如：  
*http://webserver.tucson.ibm.com/cgi-bin/dsmproxy?jump*
- **Web proxy** 告訴您管理者 ID 已被鎖定：請使用 UNLOCK ADMIN 指令，將管理者的 ID 解除鎖定。
- **Web proxy** 報告有內部錯誤：請執行下列一項，開啓 Web proxy 上的追蹤功能：
  - 將 FORCETRACE 選項附加在 Web 要求後面。例如，下面就是 Web 要求的一個範例：  
*http://webserver.tucson.ibm.com/cgi-bin/dsmproxy?SERVER=tsm:1500&URL=1500*
  - 如果要針對這項要求開啓追蹤功能，請在伺服器前面輸入 FORCETRACE：  
*http://webserver.tucson.ibm.com/cgi-bin/dsmproxy?FORCETRACE&SERVER=tsm:1500&URL=1500*
  - 追蹤資訊會放在 *proxytrace.txt* 檔中，該檔位於 Web 伺服器的 *cgi-bin* 目錄下。
  - 從指令行，在安裝 dsmproxy 之 Web 伺服器 *cgi-bin* 目錄中發出下列的指令：  
dsmproxy -trace=proxytrc.txt
  - proxy 會將追蹤資訊附加在 *proxytrc.txt* 檔後面。追蹤檔名稱可以是您所選的任何名稱。
- *?configure* 在透過 **Web** 更新配置時報告錯誤：此問題一般發生在 UNIX 系統上，原因是檔案許可權錯誤。如果是在 UNIX 上，請更新檔案 */etc/dsmproxy.cfg* 的許可權。如果是在 Windows NT 或 2000 上，這些選項儲存在系統登錄中。





## 附錄C. 國家語言支援

本附錄將討論 Tivoli Storage Manager 伺服器的「國家語言支援」。「國家語言支援」可讓伺服器以美式英文以外的語言顯示訊息和解說。同時，也可以使用當地專用的日期、時間和數字格式。它所支援的語言有下列幾種：

- 巴西葡萄牙文 (pt)
- 簡體中文 (zh)
- 繁體中文 (zh\_TW)
- 中文，BIG5 (zh\_TW.BIG5)
- 法文 (fr)
- 德文 (de)
- 義大利文 (it)
- 日文 (ja)
- 韓文 (ko)
- 西班牙文 (es)

NLS 套件位於 Sun 伺服器 CD 的 */NLS* 目錄中。若要安裝某一語言套件，請按下列指示進行。

1. 鍵入指令：

```
pkgadd -d /cdrom/cdrom0/NLS
```

2. 將會出現下列的功能表。

	可用的套件如下：
TIVsmScn	Tivoli Storage Manager/Sun 語言支援，中文版 (zh_CN) (sparc)，第 4.2.0.0 版
TIVsmStw	Tivoli Storage Manager/Sun 語言支援，中文版 (zh_TW) (sparc)，第 4.2.0.0 版
TIVsmScht	Tivoli Storage Manager/Sun 語言支援，中文版 (BIG5/cht) (sparc)，第 4.2.0.0 版
TIVsmSde	Tivoli Storage Manager/Sun 語言支援，德文版 (sparc)，第 4.2.0.0 版
TIVsmSes	Tivoli Storage Manager/Sun 語言支援，西班牙文版 (sparc)，第 4.2.0.0 版
TIVsmSfr	Tivoli Storage Manager/Sun 語言支援，法文版 (sparc)，第 4.2.0.0 版
TIVsmSit	Tivoli Storage Manager/Sun 語言支援，義大利文版 (sparc)，第 4.2.0.0 版
TIVsmSjp	Tivoli Storage Manager/Sun 語言支援，日文版 (sparc)，第 4.2.0.0 版
TIVsmSko	Tivoli Storage Manager/Sun 語言支援，韓文版 (ko_kr) (sparc)，第 4.2.0.0 版
TIVsmSptb	Tivoli Storage Manager/Sun 語言支援，葡萄牙文/巴西文版 (sparc)，第 4.2.0.0 版

選取您要處理的套件（若要處理所有套件，請選取「全部」）。（預設值：全部） [?,??,q]:

3. 從功能表中選取您的語言選擇並加以安裝。
4. 鍵入下列指令，以設定語言環境變數：

```
export LC_ALL=xx
```

其中 xx 為您要的語言環境（例如 zh\_TW）

5. 啟動伺服器。

**註：**對管理 Web 介面的使用者而言，如果 HTML 瀏覽器的版本和伺服器不是同一種語言，某些字元可能無法適當地顯示。如果發生這類問題，建議您使用和伺服器有相同語言的瀏覽器版本。

---

## 附錄D. 套用 Tivoli Storage Manager 更新

本附錄說明如果使用 Tivoli Storage Manager 維護更新，亦稱為暫時性程式修訂 (PTF)。PTF 可將 TSM 提昇到最新的維護層次。如需最新的維護和下載修訂程式清單，請造訪下述網站：[http://www.tivoli.com/support/storage\\_mgr/tivolimain.html](http://www.tivoli.com/support/storage_mgr/tivolimain.html)。

---

### 安裝 Tivoli Storage Manager 伺服器 PTF

PTF 會以壓縮 PKGADD 可安裝檔案和在 CD-ROM 上的格式提供。若要安裝 TSM PTF，請遵循此程序：

1. 備份 Tivoli Storage Manager 資料庫和裝置架構以及容體歷程檔。在上例中，名為 TAPECLASS 的磁帶機類別即用來製作資料庫備份。

```
backup db type=full devclass=tapeclass
backup devconfig filenames=devconfig.jan99
backup volhistory filenames=volhistory.jan99
```

2. 完成備份後，停止伺服器。不然的話，可能會導致伺服器當機。

```
halt
```

3. 移除 Tivoli Storage Manager (TIVsmS)：

```
pkgrm TIVsmS
```

4. 安裝 PTF (包括完整的伺服器程式碼)：

- CD-ROM 格式：

```
pkgadd -d /cdrom/cdrom0 TIVsmS
```

- 壓縮 PKGADD 檔案格式：

```
pkgadd -d xxxxx.pkg TIVsmS
```

其中 xxxxx 是 PTF 名稱 (例如，IP12345)

5. 如果此服務層次取代 Tivoli Storage Manager 磁帶、光碟以及程式庫裝置驅動程式 (非 IBM)，請將裝置驅動程式重新配置到核心中。此步驟可確保裝置的特殊檔名會維持一致。

- a. 記下現存的裝置特殊檔名。您可能要將其重新導向到某個檔案中。

```
ls -l /dev/rmt/*mt (磁帶) ls -l /dev/rmt/*1b | grep 1b@ (程式庫) ls -l /dev/rmt/
```

- b. 移除裝置特殊檔案。當舊版的套件移除時，裝置驅動程式即會從核心移除。

```
rm /dev/rmt/xmt
rm /dev/rmt/x1b
rm /dev/rmt/xop
```

其中  $x$  是適當的數字

- c. 重新配置裝置驅動程式：

```
add_drv mt           (磁帶)
add_drv lb           (程式庫)
add_drv op           (光碟)
```

- d. 比較裝置特殊檔名和在第71頁的5a 步驟記下的名稱，並記下其差異。

```
ls -l /dev/rmt/*mt           (磁帶) ls -l /dev/rmt/*1b | grep 1b@           (程式庫) ls -l /dev/rmt/*op
```

啓動 Tivoli Storage Manager 之後，使用 UPDATE PATH 指令來變更裝置特殊檔名。有關 UPDATE PATH 的其它資訊，請參閱 *Tivoli Storage Manager for Sun Solaris Administrator's Reference*

---

## 附錄E. 移除 Tivoli Storage Manager 伺服器

本附錄會說明在您移除現行版本的 TSM 伺服器之前，必須先執行哪些作業；並提供您兩種選擇。您可以回到前一版的 TSM（或 ADSM），或是移除現行的 Tivoli Storage Manager 伺服器。

在您移除 Tivoli Storage Manager 裝置驅動程式之後，系統需要重新開機。

若要回到 ADSM 或舊版 TSM，在移轉安裝後，您必須具備該原始版本的完整資料庫備份以及該原始版本的伺服器安裝程式碼。

**註：** 您無法將舊版的備份資料庫還原到較新版的 TSM 伺服器上。例如，您無法將 TSM 3.7 版的資料庫還原到 TSM 4.2 版的伺服器上。

請注意回到 ADSM 或舊版 TSM 會產生下列結果：

- 當您將從屬站檔案備份、保存或移轉到現行的 TSM 伺服器時，這些檔案的參照都會遺失。
- 某些容體可能會在 TSM 伺服器作業期間被改寫或是刪除。此時，在那些容體上的從屬站檔案可能已被移轉、收回、移動（MOVE DATA 指令），或刪除（DELETE VOLUME 指令），使 ADSM TSM 的舊版無法再存取它們。
- 在現行 TSM 伺服器上執行的 TSM 物件定義、更新與刪除作業都會遺失。

---

### 移除 Tivoli Storage Manager 前

您必須執行下列動作：

1. 執行完整的資料庫備份。例如，如果您具有一個名為 TAPECLASS 的磁帶機類別，就可以發出下列的指令來執行資料庫的完整備份：

```
backup db type=full devclass=tapeclass
```

2. 儲存一個容體歷程和裝置配置檔的副本，而它們是分別以 VOLHISTORY 和 DEVCONFIG 選項，定義在伺服器選項檔中。例如，如果要將容體歷程儲存在 VOLHIST 這個檔案中，而將裝置配置儲存在 DEVICES 這個檔案中，請輸入：

```
backup volumehistory filenames=volhist  
backup devconfig filenames=devices
```

3. 將輸出容體存放在安全的地方。

---

### 回轉到舊版 TSM（或 ADSM）



您無法將舊版的備份資料庫還原到較新版的 TSM 伺服器上。例如，您無法將 TSM 3.7 版的資料庫還原到 TSM 4.2 版的伺服器上。

1. 如果現行 Tivoli Storage Manager 伺服器目前正在執行，請輸入下列指令加以停止：

```
halt
```

- 刪除現行的裝置定義。
- 移除現行 TSM 伺服器軟體。請輸入下列指令：

```
/usr/sbin/pkgrm TIVsmS
```

**註：**亦請移除其他您可能已經安裝的任何 NLS Tivoli Storage Manager 套裝軟體（例如，*TIVsmSjp*）。

- 重新安裝舊版 TSM，然後再重新安裝最近的維護程式。

```
/usr/sbin/pkgadd -d /cdrom/cdrom0/IBMdsm-s
```

- 將 Tivoli Storage Manager 裝置定義給作業系統。
- 請使用 DSMSERV FORMAT 公用程式，重新起始設定任何資料庫和復原日誌容體（在安裝期間建立的除外）。詳細說明請參考 *管理者參照手冊*。
- 使用 DSMSERV RESTORE DB 公用程式重新載入 TSM 資料庫。

```
dsmserv restore db todate=07/04/2000
```

如果要取得詳細資訊，請參閱 *TSM 管理者參照手冊*。

- 輸入下列的指令啟動伺服器：

```
dsmserv
```

- 針對每一個容體類型為 STGDELETE 或 STGREUSE 的循序儲存池容體，發出 AUDIT VOLUME FIX=YES 指令，來稽核所有的磁碟儲存池容體。
- 自第73頁的2 步驟檢查已儲存的容體歷程檔。

對指定在「具有 STGREUSE 或 STGDELETE 容體類型」的容體歷程檔之每一個循序容體而言，請執行 AUDIT VOLUME FIX=YES 指令以清除對這些容體的無效資料庫參照。

如果您無法找出具有 STGDELETE 容體類型的容體，則請使用 DELETE VOLUME DISCARDDATA=YES 指令來移除伺服器資料庫中對該容體的參照。

---

## 移除 Tivoli Storage Manager

本節將說明如何從系統上移除 TSM 伺服器和從屬站。

### 移除伺服器

請輸入下列的指令，移除 TSM 伺服器：

```
/usr/sbin/pkgrm TIVsmS
```

系統顯示的訊息說明著：系統取得檔案資訊、移除選定的項目、最後確認完成移除作業。



資料庫和復原日誌包含專屬於備份保存從屬站的資訊。當您發出 `PKGRM` 指令，並不會刪除資料庫和復原日誌。

如果您使用 `DSMSERV FORMAT` 指令來重新初始設定資料庫和復原日誌，則常駐在您資料庫的任何資料、復原日誌和儲存池容體都將損毀。

---

有關移除從屬站的詳細資訊，請參閱備份保存安裝及使用手冊。





---

## 附錄F. 相關資訊的取得

本附錄主要在說明 IBM 提供給 Tivoli Storage Manager 的服務程式，同時也告訴您在哪裡可以取得 Tivoli Storage Manager 的相關資訊。

---

### 聯絡客戶支援中心

如需本產品或任何 Tivoli 產品的支援，請以下列其中一種方式聯絡 Tivoli 客戶支援中心：

- 探訪 Tivoli Storage Manager 技術支援網站：  
[http://www.tivoli.com/support/storage\\_mgr/tivolimain.html](http://www.tivoli.com/support/storage_mgr/tivolimain.html)。
- 以電子方式送出問題管理記錄 (PMR)，位址是：**IBMSERV/IBMLINK**。您可以存取位於 <http://www2.ibm.com/ibmlink> 的 IBMLINK。
- 以電子方式送出問題管理記錄 (PMR)，網址是 <http://www.tivoli.com/support>。詳細說明請參考『報告問題』。
- 傳送電子郵件至 [support@tivoli.com](mailto:support@tivoli.com)。

美國的客戶也可以撥 1-800-TIVOLI8 (1-800-848-6548)。關於產品號碼 5697-TS9、5697-DRS 或 5697-DPM，請撥 1-800-237-5511。

國際客戶應向網站洽詢客戶支援中心電話號碼。

您也可以複查 <http://www.tivoli.com/support/handbook/> 的網站中所提供的客戶支援中心手冊。

聯絡 Tivoli 客戶支援中心時，請備妥貴公司的識別資訊，讓支援人員能夠馬上協助您。要在網站上存取各種可用的線上服務，也需要公司識別資訊。

本支援網站提供許多詳盡的資訊，包括支援服務資訊指引（客戶支援中心手冊）、常見問題（FAQ），以及所有 Tivoli 產品的說明文件，包括版次注意事項、紅皮書™和白皮書。有些產品版次的文件有 PDF 和 HTML 兩種格式。有些產品版次也有翻譯文件。

您可以利用電子郵件位址 [swdist@tivoli.com](mailto:swdist@tivoli.com) 訂購文件。請提供所要文件的出版書籍號碼、產品編號或訂購號碼。另外，您也可以提供文件標題、版本號碼和出版日期。

如果您對於 Tivoli 產品和文件有任何意見，歡迎指教。我們也很歡迎您提供可供改進的建議。如果您對我們的文件有任何意見或建議，請利用下列其中一種方式聯絡我們：

- 傳送電子郵件至 [pubs@tivoli.com](mailto:pubs@tivoli.com)。
- 到 <http://www.tivoli.com/support/feedback/> 填妥客戶意見調查表。

### 報告問題

報告問題時請備妥下列資訊：

- Tivoli Storage Manager 伺服器版本、版次、修改和服務層次號碼。您可以在 TSM 指令行輸入 `QUERY STATUS` 指令取得此資訊。
- Tivoli Storage Manager 從屬站版本、版次、修改和服務層次號碼。您可以在指令行輸入 `dsmc` 取得此資訊。

- 您使用的通信協定（例如 TCP/IP）、版本和版次號碼。
- 問題發生時您正在從事的活動，列出問題發生之前您所遵循的步驟。
- 錯誤訊息的全部文字。

---

## Internet

您可經由匿名 FTP 伺服器取得其它資訊，位址為：<ftp://ftp.software.ibm.com>。Tivoli Storage Manager 資訊位於 `/storage/tivoli-storage-management` 目錄中。

由協力廠商所執行的新聞群組：[listserv@marist.edu](mailto:listserv@marist.edu)。IBM 僅會在最佳效果的基礎上支援此新聞群組。

---

## Tivoli Storage Manager 出版書籍

下表列出 Tivoli Storage Manager 伺服器出版書籍。

出版書籍標題	訂購號碼
<i>Tivoli Storage Management Products License Information</i>	GH09-4572
<i>Tivoli Storage Manager 訊息手冊</i>	GC40-0711
<i>Tivoli Storage Manager for Sun Solaris 管理者手冊</i>	GC40-0717
<i>Tivoli Storage Manager for Sun Solaris Administrator's Reference</i>	GC40-0718
<i>Tivoli Storage Manager for Sun Solaris 快速入門</i>	GC40-0719

下表列出 Tivoli Storage Manager 儲存體代理程式出版書籍。

出版書籍標題	訂購號碼
<i>Tivoli Storage Manager for AIX Managed System for SAN 儲存體代理程式使用手冊</i>	GC40-0712
<i>Tivoli Storage Manager for HP-UX Managed System for SAN 儲存體代理程式使用手冊</i>	GC40-0716
<i>Tivoli Storage Manager for Sun Solaris Managed System for SAN 儲存體代理程式使用手冊</i>	GC40-0720
<i>Tivoli Storage Manager for Windows Managed System for SAN 儲存體代理程式使用手冊</i>	GC40-0724

下表列出 Tivoli Storage Manager 從屬站出版書籍。

出版書籍標題	訂購號碼
<i>Tivoli Space Manager for UNIX：使用階層式儲存體管理從屬站</i>	GC40-0760
<i>Tivoli Storage Manager for Macintosh: Backup-Archive Installation and User's Guide</i>	GC32-0787
<i>Tivoli Storage Manager for NetWare：備份保存安裝及使用手冊</i>	GC40-0762
<i>Tivoli Storage Manager for UNIX：備份保存安裝及使用手冊</i>	GC40-0761
<i>Tivoli Storage Manager for Windows：備份保存安裝及使用手冊</i>	GC40-0763
<i>Tivoli Storage Manager Trace Facility Guide</i>	GC32-0792
<i>Tivoli Storage Manager 使用應用程式介面</i>	GC40-0765

下表列出 Tivoli Data Protection 出版書籍。

出版書籍標題	訂購號碼
<i>Tivoli Data Protection for EMC Symmetrix for R/3 Installation and User's Guide</i>	SC33-6386
<i>Tivoli Data Protection for IBM ESS for Oracle Databases DB2 UDB Installation and User's Guide</i>	SH26-4125
<i>Tivoli Data Protection for IBM ESS for R/3 Installation and User's Guide</i>	SC33-6387
<i>Tivoli Data Protection for Informix Installation and User's Guide</i>	SH26-4095
<i>Tivoli Data Protection for Lotus Domino for UNIX Installation and User's Guide</i>	SH26-4088
<i>Tivoli Data Protection for Lotus Domino for Windows Installation</i>	GC26-7320
<i>Tivoli Data Protection for Lotus Domino, S/390 Edition Licensed Program Specifications</i>	GC26-7305
<i>Tivoli Data Protection for Lotus Notes on AIX Installation and User's Guide</i>	SH26-4067
<i>Tivoli Data Protection for Lotus Notes on Windows NT 安裝及使用手冊</i>	SC40-0232
<i>Tivoli Data Protection for Microsoft Exchange Server Installation and User's Guide</i>	SH26-4110
<i>Tivoli Data Protection for Microsoft SQL Server Installation and User's Guide</i>	SH26-4111
<i>Tivoli Data Protection for Oracle for UNIX Installation and User's Guide</i>	SH26-4112
<i>Tivoli Data Protection for Oracle for Windows Installation and User's Guide</i>	SH26-4113
<i>Tivoli Data Protection for R/3 Installation and User's Guide for Oracle</i>	SC33-6340
<i>Tivoli Data Protection for R/3 Installation and User's Guide for DB2 UDB</i>	SC33-6341
<i>Tivoli Data Protection for R/3 Installation and User's Guide</i>	SC33-6389
<i>Tivoli Data Protection for WebSphere Application Server Installation and User's Guide</i>	SC33-6399
<i>Tivoli Data Protection for Workgroups for NetWare User's Guide</i>	GC32-0444

## 相關的 IBM 硬體產品出版書籍

下表列出相關的 IBM 硬體產品出版書籍。

標題	訂購號碼
<i>IBM Magstar MP 3570 Tape Subsystem Operator's Guide</i>	GA32-0345
<i>IBM SCSI Tape Drive, Medium Changer, and Library Device Drivers: Installation and User's Guide</i>	GC35-0154
<i>IBM TotalStorage Enterprise Tape System 3590 操作手冊</i>	GA40-0098

## IBM 紅皮書

「國際技術支援中心 (ITSC)」所出版的紅皮書，是針對專業主題所寫的書籍，如 *Using TSM to Back Up Databases*。您可以透過 IBM 業務代表或當地 IBM 分公司訂購出版書籍。您也可以進入全球資訊網，在下列網址的 IBM Redbooks 首頁中搜尋並訂購您有興趣的書籍：<http://www.redbooks.ibm.com>。

---

## 翻譯本

選定的 TSM 出版書籍已翻譯成非美式英語的語言。有關翻譯本的其他資訊，以及這些翻譯本是否在貴國發行，請洽您的 IBM 業務代表。

---

## 附錄G. 注意事項

本資訊是針對美國地區提供的產品和服務程式而寫。IBM 不一定在其他國家有提供本文件所討論的一些產品、服務程式或特性。關於您所在區域目前可用的產品和服務程式之詳細資訊，請聯絡當地 IBM 業務代表。任何對 IBM 產品、程式或服務程式的參照並不暗示或暗示只有該 IBM 產品、程式或服務程式可用。任何功能相等的產品、程式或服務程式，只要不侵犯到 IBM 智慧財產權，都可以用來代替。不過，其它非 IBM 產品、程式或服務在運作上的評價與驗證，其責任屬於使用者。

在本文件中可能包含著 IBM 所擁有之專利或暫准專利申請案。本文件的提供，不代表這些專利的任何授權。如果您有授權方面的問題，請提出書面查詢，來函請寄：

IBM Director of Licensing  
IBM Corporation  
North Castle Drive  
Armonk, NY 10504-1785  
U.S.A.

如果要查詢有關雙位元組 (DBCS) 資訊的授權事宜，請聯絡您國家的 IBM 智慧財產部門，或者用書面方式寄到：

IBM World Trade Asia Corporation  
Licensing  
2-31 Roppongi 3-chome, Minato-ku  
Tokyo 106, Japan

下列段落若與該國之法律條款抵觸，即視為不適用：IBM 就本書僅提供『交附時之現況』保證，並不提供任何明示或默示之保證，如默示保證書籍之適售性或符合客戶之特殊使用目的。有些地區在某些固定的交易上並不接受明示或默示保證的放棄聲明，因此此項聲明不見得適用於您。

本資訊可能含有技術上的不準確和印刷上的錯誤。IBM 會定期修訂；並將修訂後的內容納入新版中。IBM 會隨時改進並（或）變動本書中所提及的產品及（或）程式，而不另行通知。

本書中任何對非 IBM Web 站的敘述僅供參考，以便利 貴客戶之使用。該些網站上的內容並非本 IBM 產品內容的一部份，用戶使用該網站時應自行承擔風險。

對於您提供給 IBM 的資訊，若 IBM 認為適當，IBM 可以使用或對外發佈該資訊，而不須對您負擔任何責任。

本程式之獲授權者若希望取得相關資料，以便使用下列資訊者可洽詢 IBM。其下列資訊指的是：(1) 獨立建立的程式與其它程式（包括此程式）之間更換資訊的方式；(2) 相互使用已交換之資訊方法 如果有任何問題請聯絡：

IBM Corporation  
Information Enabling Requests  
Dept. M13  
5600 Cottle Road

San Jose CA 95193-0001  
U.S.A.

這些資訊的取得，可能必須遵循適當的條款和條件，在某些情況下，可能需要付費。

本資訊中所述的授權程式及其所有適用的授權材料都由 IBM 所提供，並遵循 IBM 客戶合約、IBM IBM 國際程式授權合約的條款，以及 IBM 與您之間的任何對等合約的條款。

本書所提及之非 IBM 產品資訊，取自產品的供應商，或其公佈的聲明或其他公開管道。IBM 並未測試那些產品，所以無法確認性能準確度、相容性或任何其它與非 IBM 產品有關的索賠。有關非 IBM 產品的性能問題應直接洽詢該產品供應商。

本資訊包含日常業務運作所使用的一些資料和報告的範例。爲了儘量完整地說明它們，這些範例包括了人名、公司、品牌和產品的名稱。所有這些名稱都是虛構的，若與實際企業已使用的名稱和地址雷同，純屬巧合。

如果您檢視本資訊的軟本（softcopy），則照片和彩色圖例可能不會出現。

---

## 註冊商標

以下術語是 IBM 公司在美國或其他國家或兩者的註冊商標：

Advanced Peer-to-Peer Networking	OpenEdition
AIX	Operating System/2
Application System/400	Operating System/400
APPN	OS/2
AS/400	OS/390
DB2	OS/400
DFDSM	POWERparallel
DFS	RACF
DFSMS/MVS	Redbooks
DFSMSHsm	RISC System/6000
DFSMSRmm	RS/6000
DPI	SAA
Enterprise Storage Server	SANergy
ESCON	SP
Extended Services	System/370
FlashCopy	System/390
IBM	SystemView
IBMLink	Tivoli
Magstar	Tivoli Enterprise Console
MVS MVS/ESA	Tivoli Management Environment
MVS/SP	TME
NetView	VTAM
	z/OS

Lotus、Lotus 1-2-3、Lotus Approach<sup>®</sup>、Lotus Domino 和 Lotus Notes<sup>™</sup> 是 Lotus Development Corporation 在美國及（或）其他國家的商標。

Microsoft<sup>®</sup>、Windows、Windows NT 和 Windows 商標是 Microsoft Corporation 在美國及（或）其他國家的商標。

UNIX 是 Open Group 在美國及（或）其他國家的註冊商標。

Java 和所有 Java 相關的商標與標誌是 Sun Microsystems, Inc. 在美國及（或）其他國家的商標。

Intel 是 Intel Corporation 在美國及（或）其他國家的註冊商標。

其他公司、產品和服務程式名稱是其他公司的註冊商標或服務標記。





---

## 名詞解釋

此名詞解釋中的詞彙係根據它們專屬於 Tivoli Storage Manager 媒體庫而定義。如果您找不到所需要的詞彙，請參考 IBM Software Glossary，它在 Web 上的這個 URL：[www.ibm.com/ibm/terminology/](http://www.ibm.com/ibm/terminology/)。您也可以參考 *IBM Dictionary of Computing*, New York: McGraw-Hill, 1994。

本名詞解釋可包括來自下列來源的詞彙和定義：

- *American National Standard Dictionary for Information Systems*, ANSI X3.172-1990, copyright (ANSI)。可向此處購買副本：American National Standards Institute, 11 West 42nd Street, New York 10036。
- *Information Technology Vocabulary*，由 Subcommittee 1, Joint Technical Committee 1, of the International Organization for Standardization and the International Electrotechnical Commission (ISO/IEC JTC2/SC1) 開發。

## 三劃

**已修改的模式 (modified mode)**. 一種備份副本群組模式，指出如果檔案從上次備份之後已經變更過，檔案才會被視為遞增式備份的候選檔案。如果日期、大小、擁有者或許可權有改變，則檔案被視為有改變。另請參閱模式 (mode)。請對照絕對模式 (absolute mode)。

## 四劃

**中央排程式 (central scheduler)**. 可讓管理者排定從屬站作業及管理指令的功能。可排定為週期性或在特定日期發生的作業。請參閱從屬站排程 (client schedule) 和管理指令時程表 (administrative command schedule)。

**分析員專用權等級 (analyst privilege class)**. 允許管理者重設統計值的管理專用權類別。另請參閱專用權類別 (privilege class)。

**片段檔 (stub file)**. 當 Tivoli 空間管理程式將檔案自從屬站節點移轉至伺服器儲存體時，在從屬站節點上取代原有檔案的一種檔案。

## 五劃

**主儲存池 (primary storage pool)**. 一個指名容體集，可讓伺服器用來儲存檔案的備份版本、檔案的保存副本以及從 HSM 從屬站節點移轉過來的檔案。您可以將主儲存池備份到副本儲存池。請參閱目的地 (destination) 和副本儲存池 (copy storage pool)。

**可用空間 (available space)**. 資料庫和復原日誌可用的空間量，以 MB 為單位。在從資料庫或復原日誌中刪除容體之前，您可以使用此空間來擴充資料庫或復原日誌的容量，或是提供足夠的剩餘空間。

**巨集檔 (macro file)**. 包含一或多個 Tivoli Storage Manager 管理指令的檔案，這個檔案只能從管理從屬站使用 MACRO 指令來執行。與 *Tivoli Storage Manager 指令 Script (command Script)* 相對照。

**目的地 (destination)**. 指定將備份、保存或移轉從屬站檔案的主儲存池之副本群組或管理類別屬性。

**目標伺服器 (target server)**. 可自另一個伺服器接收資料的伺服器。與來源伺服器 (source server) 相對照。另請參閱虛擬容體 (virtual volumes)。

## 六劃

**企業日誌 (enterprise logging)**. 事件從 Tivoli Storage Manager 伺服器傳送至指定的事件伺服器。事件伺服器遞送事件至指定的接收端，例如使用者跳出程式。另請參閱事件 (event)。

**企業配置**. 設定 Tivoli Storage Manager 伺服器的一種方法，可讓管理者利用伺服器對伺服器的通信，將某部伺服器的配置分送到其他伺服器。請參閱配置管理程式 (configuration manager)、受管理伺服器 (managed server)、設定檔 (profile) 和取用 (subscription)。

**共用動態 (shared dynamic)**. 一個序列化值，其指定檔案在作業期間若曾修改過，則絕不可加以備份或保存。Tivoli Storage Manager 會重試備份或保存作業幾次；如果在每一次嘗試時該檔案都是正在修改中，Tivoli Storage Manager 會在最後一次嘗試時備份或保存該檔案。另請參閱序列化 (serialization)。請對照動態 (dynamic)、共用靜態 (shared static) 和靜態 (static)。

**共用媒體庫 (shared library)**. 在多個 Tivoli Storage Manager 伺服器之間共用的媒體庫裝置。

**共用靜態 (shared static).** 一個序列化值，其指定檔案在作業期間若會修改過，則絕不可加以備份或保存。Tivoli Storage Manager 會重試備份或保存作業幾次；如果在每一次嘗試時該檔案都是正在修改中，Tivoli Storage Manager 將不會備份或保存該檔案。另請參閱序列化 (*serialization*)。請對照動態 (*dynamic*)、共用動態 (*shared dynamic*) 與靜態 (*static*)。

**回復 (recall).** 使用空間管理從屬站來存取已經從工作站移轉到伺服器儲存體的檔案。與移轉 (*migrate*) 相對照。

**回轉 (rollback).** 移除自上次確定點之後對資料庫檔案所做的變更。

**存取模式 (access mode).** 儲存池或儲存容體的屬性，指出伺服器是否可在儲存池或儲存容體中進行寫入或讀取。存取模式可以是讀取/寫入、唯讀或無法使用。主儲存池中的容體的存取模式也可以是已損毀。副本儲存池中的容體的存取模式也可以是遠地。

**收回 (reclamation).** 整合許多循序存取容體的剩餘資料到更少的新循序存取容體的程序。

**收回臨界值 (reclamation threshold).** 在伺服器可收回容體之前循序存取媒體容體必須擁有的可收回空間之百分比。檔案過期或被刪除時，空間變成可收回。此百分比是針對儲存池而設定。

**自動變換器 (autochanger).** 一個小型多槽磁帶機，可自動將磁帶匣放入磁帶機中。另請參閱媒體庫 (*library*)。

## 七劃

**伺服器移轉 (server migration).** 根據為儲存池所定義的移轉臨界值，將資料從某個儲存池移至下一個階層中所定義的儲存池的程序。另請參閱高移轉臨界值 (*high migration threshold*) 和低移轉臨界值 (*low migration threshold*)。

**伺服器提示式排程模式 (server-prompted scheduling mode).** 一種主/從通信技術，其中當需要完成某項排定的作業時，伺服器即會聯絡從屬站。請對照從屬站輪詢排程模式 (*client-polling scheduling mode*)。

**伺服器選項檔 (server options file).** 包含控制不同伺服器作業的設定之檔案。這些設定或選項影響通信、裝置和效能等等。

**伺服器儲存體 (server storage).** 伺服器用來儲存使用者檔案的主要和副本儲存池：備份版本、保存副本以及從 Tivoli 空間管理程式 從屬站節點移轉的檔案（空間管理檔）。請參閱主儲存池 (*primary storage pool*)、副本儲存池 (*copy storage pool*)、儲存池容體 (*storage pool volume*) 和容體 (*volume*)。

**作用中版本 (active version).** Tivoli Storage Manager 儲存的檔案之最新備份副本。等到備份程序偵測到使用者以新版本取代該檔案，或是從工作站刪除該檔案之後，才能刪除檔案的作用中版本。請對照非作用中版本 (*inactive version*)。

**作用原則集 (active policy set).** 啟動的原則集，內含指定至原則領域的所有從屬站節點目前正在使用的原則規則。另請參閱原則領域 (*policy domain*) 和原則集 (*policy set*)。

**低移轉臨界值 (low migration threshold).** 儲存池容量的百分比，它指定伺服器何時可以停止將檔案移轉至下一個儲存池。請對照高移轉臨界值 (*high migration threshold*)。請參閱伺服器移轉 (*server migration*)。

**免用 LAN 的資料轉送 (LAN-free data transfer).** 透過 SAN 而不是 LAN 直接在從屬站和儲存裝置之間移動從屬站資料。

**完整備份 (full backup).** 備份整個伺服器資料庫的程序。一個完整備份開始一個新的資料庫備份系列。另請參閱資料庫備份系列 (*database backup series*) 與遞增式備份 (*incremental backup*)。請對照資料庫 Snapshot (*database snapshot*)。

**序列化 (serialization).** 在備份或保存處理期間，處理已修改檔案的程序。請參閱靜態 (*static*)、動態 (*dynamic*)、共用靜態 (*shared static*) 和共用動態 (*shared dynamic*)。

**快取 (cache).** 當伺服器移轉某檔案至階層中的另一個儲存池時在隨機存取媒體上保留複製副本的程序。

**系統專用權類別 (system privilege class).** 允許管理者發出所有伺服器指令的專用權類別。另請參閱專用權類別 (*privilege class*)。

**身份驗證 (authentication).** 在允許使用者存取伺服器之前檢查使用者密碼的程序。身份驗證可由具有系統專用權的管理者開啓或關閉。

## 八劃

**並置 (collocation).** 在儲存池內最少數量的循序存取容體上保留屬於單一從屬站節點或單一從屬站檔案空間的所有資料的程序。並置可以縮減必須還原大量資料時必須存取的容體數量。

**事件 (event).** (1) 使用 Tivoli Storage Manager 排程法排定執行的管理指令或從屬站作業。(2) Tivoli Storage Manager 伺服器或從屬站發出的訊息。可使用 Tivoli Storage Manager 事件記載來記載訊息。

**事件伺服器。** 其他伺服器可傳送事件給它記載的伺服器。事件伺服器遞送事件至任何能夠接收傳送伺服器傳來的傳事件之接收端。

**事件記錄 (event record)。** 說明實際狀態和事件結果的資料庫記錄。

**來源伺服器 (source server)。** 以虛擬容體 (virtual volumes) 形式傳送資料至另一個伺服器的伺服器。請對照目標伺服器 (target server)。

**併入-排除清單 (include-exclude list)。** Tivoli Storage Manager 使用的一組 include 和 exclude 選項陳述式。exclude 選項可指出不要併入特定從屬站作業的檔案，例如備份或空間管理作業。include 選項可指出不受到排除規則規範的檔案。include 選項也可以指定管理類別給檔案或檔案群組，以執行備份、保存或空間管理服務程式。從屬站的併入-排除清單中的 include 選項陳述式可以來自併入-排除檔 (在 UNIX 從屬站方面) 或從屬站選項檔 (在其他從屬站方面) 以及伺服器上的從屬站選項集。

**併入-排除檔 (include-exclude file)。** 在 UNIX 和 Windows 從屬站中，這是一個含有許多陳述式的檔案，Tivoli Storage Manager 會使用這些陳述式來決定是否要將特定檔案併入到特定的從屬站作業中，以及決定用來備份、保存和執行空間管理的相關管理類別。請參閱併入-排除清單 (include-exclude list)。

**到期日 (expiration date)。** 在某些 Tivoli Storage Manager 伺服器上，用來通知磁帶管理系統當 Tivoli Storage Manager 不再需要磁帶容體的日期的裝置類別屬性。此日期放在磁帶標籤上，讓磁帶管理系統在到期日之前不改寫磁帶容體上的資訊。

**取用 (subscription)。** 管理伺服器要求接收與配置管理程式上特定設定檔相連結之配置資訊的方法。請參閱受管理伺服器 (managed server)、配置管理程式 (configuration manager) 與設定檔 (profile)。

**取回 (retrieve)。** 將保存的資訊從儲存池複製到工作站來使用。儲存池中的保存版本不會受到取回作業的影響。與保存 (archive) 相對照。另請參閱儲存池 (storage pool)。

**受管理伺服器。** 一種 Tivoli Storage Manager 伺服器，它會經由取用一或多個設定檔，從配置管理程式接收配置資訊。配置資訊可以包括物件定義，如原則和排程。請參閱配置管理程式 (configuration manager)、取用 (subscription) 與設定檔 (profile)。

**受管理物件 (managed object)。** 由配置管理程式分送到受管理伺服器的受管理伺服器資料庫中的定義。當受管理伺服器取用設定檔時，與該設定檔連結的所有物件會變成受管理伺服器資料庫中的受管理物件。一般而言，受管理的物件無法在受管理伺服器區域環境中進行修改。物件可

以包括原則、排程、從屬站選項集、伺服器 Script、管理者登錄和伺服器及伺服器群組定義。

**受管理的系統 (managed system)。** 向 Tivoli Storage Manager 伺服器要求服務程式的從屬站或伺服器。

**版本 (version)。** 儲存在伺服器儲存體中的檔案備份副本。檔案的最新備份副本是作用中版本。相同檔案的較舊副本是非作用中版本。伺服器所保留的版本數目由管理類別中的副本群組屬性決定。

**空間管理 (space management)。** 藉由將檔案移轉至伺服器儲存體，在從屬站節點上保留足夠可用的儲存體空間的程序。檔案是根據與檔案連結的管理類別中所定義的準則，以及併入-排除清單來進行移轉。與階層式儲存體管理 (hierarchical storage management) 同義。另請參閱移轉 (migration)。

**空間管理從屬站 (space manager client)。** 一種 Tivoli 空間管理程式 程式，可讓使用者在伺服器儲存體之間移轉及回復檔案，來維護工作站上的可用空間。又稱為階層式儲存體管理 (HSM) 從屬站。

**空間管理檔 (space-managed file)。** 由空間管理程式從屬站 (HSM 從屬站) 自從屬站節點移轉的檔案。空間管理程式從屬站會在要求時將檔案回復到從屬站節點。

**非作用中版本 (inactive version)。** 檔案的一種備份版本，它不是最新的備份版本，或者是已經不在從屬站系統上的檔案的備份版本。根據已指定給檔案的管理類別，非作用中備份版本具有進行過期處理的資格。與作用中版本 (active version) 相對照。

**非原有資料格式 (non-native data format)。** 用來寫入儲存池的一種資料格式，這種格式與伺服器在基本 LAN 作業中使用的格式不同。資料是由資料移動器來寫入，而不是伺服器。以非原有格式寫入資料的儲存池可能不支援某些伺服器作業，例如容體稽核。NAS 節點備份的 NETAPPDUMP 資料格式就是非原有資料格式的一例。

## 九劃

**保存 (archive)。** 把一個或多個檔案複製到儲存池長期儲存的一種功能。保存檔可包括描述性資訊，而且可按保存日期、檔名或說明來取回。請對照取回 (retrieve)。

**保存保留寬限期 (archive retention grace period)。** 當伺服器無法重新連結該檔案到適當的管理類別時，Tivoli Storage Manager 保留保存副本的天數。

**保存副本 (archive copy)。** 已保存至伺服器儲存體的檔案。

**保存副本群組 (archive copy group).** 一種包含許多屬性的原則物件，這些屬性可控制保存副本的產生、目的地及期限。保存副本群組屬於管理類別。

**保留 (retention).** 在刪除非作用中備份檔或保存檔之前，在儲存池中保留它們的時間量（天數）。副本群組屬性和領域的預設保留寬限期定義保留。

**保留期 (retention period).** 在 MVS 伺服器上的一個裝置類別屬性，它指定檔案保留在循序存取媒體上多久時間。若使用它，Tivoli Storage Manager 會將此資訊傳遞至 MVS 作業系統，以確定其他磁帶管理系統不會改寫包含此保留資料的磁帶容體。

**封閉式登錄 (closed registration).** 只有管理者可以在伺服器上將工作站登錄為從屬站節點的一項登錄處理。與開放式登錄 (*open registration*) 相對照。

**指定容量 (assigned capacity).** 可用空間中可用來儲存資料庫或復原日誌資訊的部份。另請參閱 *可用空間 (available space)*。

**活動日誌 (activity log).** 記錄伺服器所產生的一般活動訊息之日誌。這些訊息包括關於伺服器和從屬站作業的資訊，例如階段作業的開始時間或裝置 I/O 錯誤。每一個訊息包括訊息 ID、日期和時間戳記以及文字說明。可指定訊息在活動日誌中保留的天數。

**重新連結 (rebinding).** 將備份的檔案與新管理類別名稱相關聯的程序。例如，當某檔案相關的管理類別被刪除時會發生重新連結。請參閱 *連結 (binding)*。

**頁 (page).** 在 Tivoli Storage Manager 資料庫容體內的空間配置單元。

## 十劃

**原來格式 (native format).** 由 Tivoli Storage Manager 伺服器直接寫入儲存池一種資料格式。請對照非原有資料格式 (*non-native data format*)。

**原則專用權類別 (policy privilege class).** 一種管理專用權類別，可讓管理者管理原則物件、登錄從屬站節點，以及排定從屬站節點的從屬站作業。您可以將權限定在特定的原則領域中。另請參閱 *專用權類別 (privilege class)*。

**原則集 (policy set).** 一種物件原則，其中包含原則領域的管理類別群組。原則領域中可以有數個原則集存在，但一次只能有一個原則集作用。請參閱 *管理類別 (management class)* 和 *作用原則集 (active policy set)*。

**原則領域 (policy domain).** 包含從屬站節點群組使用的原則集、管理類別和副本群組的原則物件。請參閱 *原則集 (policy set)*、*管理類別 (management class)* 和 *副本群組 (copy group)*。

**容體 (volume).** Tivoli Storage Manager 資料庫、復原日誌和儲存池的容體的基本單元。容體可以是 LVM 邏輯容體、標準檔案系統檔案、磁帶匣或光學磁帶匣。每一個容體由唯一的容體 ID 來識別。請參閱 *資料庫容體 (database volume)*、*暫用容體 (scratch volume)* 和 *儲存池容體 (storage pool volume)*。

**容體歷程檔 (volume history file).** 包含關於以下資訊的檔案：用於資料庫備份和資料庫傾出的容體；用於匯出管理者、節點、原則或伺服器資料的容體；已新增、重覆使用或刪除的循序存取儲存池容體。此資訊是 Tivoli Storage Manager 資料庫中相同類型的容體資訊的副本。

**桌面從屬站 (desktop client).** Tivoli Storage Manager 所支援的一組備份保存從屬站，包括 Windows、Apple 和 Novell NetWare 等作業系統中的從屬站。

**配置管理程式 (configuration manager).** 透過設定檔將配置資訊分送至其他 Tivoli Storage Manager 伺服器（稱為受管理伺服器）的一種 Tivoli Storage Manager 伺服器。配置資訊可包括原則和排程。請參閱 *受管理伺服器 (managed server)* 和 *設定檔 (profile)*。

**高移轉臨界值 (high migration threshold).** 儲存池容量的百分比，指出伺服器何時可以開始將檔案移轉至階層中下一個可用的儲存池。與 *低移轉臨界值 (low migration threshold)* 相對照。請參閱 *伺服器移轉 (server migration)*。

## 十一劃

**副本群組 (copy group).** 一種原則物件，其屬性會控制產生備份版本或保存副本的方式、備份版本或保存副本的起始位置，以及備份版本或保存副本的期限。副本群組屬於管理類別。另請參閱 *保存副本群組 (archive copy group)*、*備份副本群組 (backup copy group)*、*備份版本 (backup version)* 和 *管理類別 (management class)*。

**副本儲存池 (copy storage pool).** 一組指名的容體，包含位於主儲存池中的檔案副本。副本儲存池僅用於備份主儲存池中所儲存的資料。副本儲存池不可以是備份副本群組、保存副本群組或管理類別（針對空間管理檔）的目的。請參閱 *主儲存池 (primary storage pool)* 和 *目的地 (destination)*。

**動態 (dynamic).** 一個序列化值，用來指定 Tivoli Storage Manager 接受第一次嘗試備份或保存檔案，而不考慮檔案在備份或保存處理期間是否被修改。另請參閱 *序列化 (serialization)*。與 *共用動態 (shared dynamic)*、*共用靜態 (shared static)* 和 *靜態 (static)*。

**專用權類別 (privilege class).** 授與給管理者的權限層級。專用權類別決定管理者可執行哪些管理作業。例如，具有系統專用權類別的管理者可執行任何管理作業。又稱為 *管理專用權類別*。另外請參閱 *系統專用權類別*、*原則專*

用權類別、儲存體專用權類別、操作員專用權類別和分析員專用權類別。另請參閱系統專用權類別 (*system privilege class*)、原則專用權類別 (*policy privilege class*)、儲存體專用權類別 (*storage privilege class*)、操作員專用權類別 (*operator privilege class*)、分析員專用權類別 (*analyst privilege class*) 和節點專用權類別 (*node privilege class*)。

**從屬站。** 在 PC、工作站、檔案伺服器、LAN 伺服器或大型電腦上執行的程式，它向另一個叫作伺服器的程式要求服務。下列從屬站類型可以從 Tivoli Storage Manager 伺服器取得的服務程式：管理從屬站、應用程式從屬站、API 從屬站、備份保存從屬站和 HSM 從屬站 (亦稱為 Tivoli 空間管理程式)。

**從屬站系統選項檔 (client system options file)。** 一個使用於 UNIX 從屬站的檔案，它包含一組能夠識別聯絡服務的 Tivoli Storage Manager 伺服器的處理選項。此檔案亦指定通信方法和備份、保存、階層式儲存體管理和排程法的選項。又稱為 *dsm.sys* 檔案。另請參閱從屬站使用者選項檔 (*client user options file*)。

**從屬站使用者選項檔 (client user options file)。** 一個使用者建立的檔案，使用於 UNIX 從屬站上，它包含一組能夠識別伺服器、通信方法、備份和保存選項、空間管理選項和排程法選項的處理選項。又稱為 *dsm.opt* 檔案。另請參閱從屬站系統選項檔 (*client system options file*)。

**從屬站排程 (client schedule)。** 說明在特定時段某從屬站作業的規劃處理之資料庫記錄。從屬站作業可以是備份、保存、還原或取回作業、從屬站作業系統指令或巨集。另請參閱管理指令時程表 (*administrative command schedule*)。

**從屬站移轉 (client migration)。** 將檔案自從屬站節點複製到伺服器儲存體，以及用從屬站節點上的片段檔取代檔案的程序。管理類別中的空間管理屬性會控制這個移轉作業。另請參閱空間管理 (*space management*)。

**從屬站節點 (client node)。** 已安裝備份保存從屬站程式，而且已經向伺服器登錄的檔案伺服器或工作站。

**從屬站節點階段作業 (client node session)。** 從屬站節點與伺服器通信，以執行備份、還原、保存、取回、移轉或回復要求的一段期間。與管理階段作業 (*administrative session*) 相對照。

**從屬站領域 (client domain)。** 使用者在使用備份保存從屬站來進行備份和保存時，所選取的一組磁帶機、檔案系統或容體。

**從屬站輪詢排程模式 (client-polling scheduling mode)。** 一種由從屬站向伺服器查詢工作的主/從架構通信技術。請對照伺服器提示式排程模式 (*server-prompted scheduling mode*)。

**從屬站選項檔 (client options file)。** 從屬站可變更的一個檔案，它包含一組能夠識別伺服器、通信方法的處理選項以及用於備份、保存、階層式儲存體管理和排程法的選項。又稱為 *dsm.opt* 檔案。

**接收端 (receiver)。** 一個伺服器儲存庫，其中包含一個以事件方式記錄的伺服器訊息和從屬站訊息日誌。例如，接收端可以是檔案跳出程式、使用者跳出程式，或是 Tivoli Storage Manager 伺服器主控台和活動日誌。另請參閱事件 (*event*)。

**排除 (exclude)。** 指出您不要包含在特定從屬站作業 (例如備份或保存作業) 中的檔案。您可以在併入排除清單中指出這些檔案。

**排除-併入清單 (exclude-include list)。** 請參閱併入-排除清單 (*include-exclude list*)。

**排程 (schedule)。** 說明排程從屬站作業或管理指令的資料庫記錄。請參閱管理指令時程表 (*administrative command schedule*) 和從屬站排程 (*client schedule*)。

**排程模式 (scheduling mode)。** 在從屬站上執行排程的作業時，伺服器與從屬站之間的交談方法。Tivoli Storage Manager 在從屬站作業中支援兩種排程模式：從屬站輪詢和由伺服器提示。

**啟動 (activate)。** 驗證原則集的內容，並使它成為作用中的原則集。

**啟動視窗 (startup window)。** 必須起始排程的一個時段。

**移轉 (migrate)。** 將資料從一個儲存體位置移至另一個位置。另請參閱從屬站移轉 (*client migration*) 和伺服器移轉 (*server migration*)。

**設定檔 (profile)。** 一組指名的配置資訊，在管理伺服器取用時，可以從配置管理程式來進行分送。配置資訊可包括登錄的管理者、原則、從屬站排程、從屬站選項集、管理排程、Tivoli Storage Manager 指令 Script、伺服器定義和伺服器群組定義。請參閱配置管理程式 (*configuration manager*) 與受管理伺服器 (*managed server*)。

**連結 (binding)。** 使檔案與管理類別名稱相關的程序。請參閱重新連結 (*rebinding*)。

## 十二劃

**備份 (back up)。** 將資訊複製到另一個位置，以防止資料遺失。在 Tivoli Storage Manager 中，您可以備份使用者檔案、Tivoli Storage Manager 資料庫以及儲存池。與還原 (*restore*) 相對照。另請參閱資料庫備份系列 (*database backup series*) 和遞增式備份 (*incremental backup*)。

**備份版本 (backup version).** 使用者備份到伺服器儲存體的檔案。伺服器儲存體中可以有一個以上的備份版本，但只有一個備份版本可以是作用中版本。另請參閱作用中版本 (*active version*) 和非作用中版本 (*inactive version*)。

**備份保存從屬站 (backup-archive client).** 在工作站或檔案伺服器上執行並提供方法讓使用者備份、保存、還原及取回檔案的程式。與管理從屬站 (*administrative client*) 相對照。

**備份保留寬限期 (backup retention grace period).** 當伺服器無法重新連結該檔案到適當的管理類別之後，Tivoli Storage Manager 保留備份版本的天數。

**備份副本群組 (backup copy group).** 一種內含許多屬性的原則物件，這些屬性可控制檔案備份版本的產生、目的地及期限。備份副本群組屬於管理類別。

**備份集 (backup set).** 為備份保存從屬站產生的一組具備可攜性，而且已經整合的作用中檔案備份版本。

**最大使用量 (maximum utilization).** 資料庫或復原日誌所使用的指定容量的最高百分比。

**最大縮減量 (maximum reduction).** 指定您可以縮減資料庫或復原日誌的最大儲存體空間，以 MB 為單位。

**最大擴充量 (maximum extension).** 指定您可擴充資料庫或復原日誌的最大儲存體空間，以 MB 為單位。

**媒體庫 (library).** (1) 可解除裝載的記錄媒體的儲存庫，例如磁帶。(2) 就 Tivoli Storage Manager 而言，係指一或多個磁帶機以及可能是可用來存取儲存容體的機械式裝置 (根據媒體庫類型) 的集合。(3) 在 AS/400® 系統上，作為其他物件之目錄的系統物件。媒體庫將相關的物件分組，讓使用者可以依名稱尋找物件。

**媒體庫從屬站 (library client).** 使用伺服器對伺服器通信來存取媒體庫的 Tivoli Storage Manager 伺服器，其是由另一個 Tivoli Storage Manager 伺服器所管理。另請參閱媒體庫管理程式 (*library manager*)。

**媒體庫管理程式 (library manager).** 當多個 Tivoli Storage Manager 伺服器共用儲存裝置時控制裝置作業的 Tivoli Storage Manager 伺服器。這些裝置作業包括裝載、解除裝載、容體所有權和媒體庫庫存。另請參閱媒體庫從屬站 (*library client*)。

**復原日誌 (recovery log).** 含有要寫入資料庫的更新之日誌。您可以使用此日誌從系統和媒體失敗中復原。

**復原日誌緩衝儲存池 (recovery log buffer pool).** 伺服器用來保留新異動記錄的儲存體，直到可以將它們寫入復原日誌為止。

**登錄 (register).** (1) 定義可以存取伺服器的從屬站節點或管理者。請參閱登錄 (*registration*)。(2) 指定已為伺服器購買的授權。

**登錄 (registration).** 向伺服器識別從屬站節點或管理者的程序。

**絕對模式 (absolute mode).** 一種備份副本群組模式，指出檔案被視為遞增式備份的檔案 (即使上次備份之後檔案未曾改變)。另請參閱模式 (*mode*)。請對照已修改的模式 (*modified mode*)。

**虛擬容體 (virtual volume).** 目標伺服器上的保存檔，可對來源伺服器指出循序媒體容體。

**開放式登錄 (open registration).** 一種登錄處理，使用者可以在伺服器中將他們自己的工作站登錄為從屬站節點。與封閉式登錄 (*closed registration*) 相對照。

**階段作業資源使用量 (session resource usage).** 在從屬站階段作業期間使用或取回的等待時間、CPU 時間和空間量。

**階層式儲存體管理從屬站 (hierarchical storage management (HSM) client).** 執行在工作站上的 Tivoli 空間管理程式 程式，允許使用者在 Tivoli Storage Manager 儲存體之間來回移轉及回復檔案，藉此維護其工作站的剩餘空間。與空間管理從屬站 (*space manager client*) 相對照。

**集成檔案 (aggregate file).** 儲存在一個或多個儲存池中的檔案，由包裝在一起的邏輯檔案群組所組成。請參閱邏輯檔案 (*logical file*) 和實體檔 (*physical file*)。

## 十三劃

**匯入 (import).** 一種程序，將匯出的管理者定義、從屬站節點定義、原則定義、伺服器控制資訊或檔案資料，從外部媒體複製到目標伺服器中。資訊子集可以從外部媒體匯入目標伺服器。您可以使用它在伺服器之間移動或複製資訊。請參閱匯出 (*export*)。

**匯出 (export).** 將管理者定義、從屬站節點定義、原則定義、伺服器控制資訊或檔案資料複製到外部媒體。您可以使用它在伺服器之間移動或複製資訊。

**意外復原計劃.** 以 Tivoli 意外復原管理程式 (DRM) 建立的檔案，其中包含意外發生時如何復原電腦系統，以及可用來執行部分復原作業的 Script 的相關資訊。這個檔案包含 Tivoli Storage Manager 伺服器所使用的軟硬體資訊以及復原媒體的位置。

**損壞檔 (damaged file).** Tivoli Storage Manager 偵測到讀取錯誤的實體檔。

**節點 (node).** (1) 已登錄到 Tivoli Storage Manager 伺服器來接收其服務的工作站或檔案伺服器。另請參閱從屬站節點 (*client node*) 和 NAS 節點 (*NAS node*)。 (2) 在 Microsoft 叢集配置中，這是指組成叢集的其中一種電腦系統。

**節點專用權類別 (node privilege class).** 一種專用權類別，可讓管理者從遠端存取特定從屬站節點或原則領域中所有從屬站者的備份保存從屬站。另請參閱專用權類別 (*privilege class*)。

**裝置配置檔 (device configuration file).** 一個檔案，它包含關於已定義之裝置類別以及某些 Tivoli Storage Manager 伺服器上已定義的媒體庫和磁帶機之資訊。檔案可以使用 Tivoli Storage Manager 管理指令或使用伺服器選項檔中的選項來建立。此資訊是 Tivoli Storage Manager 資料庫中的裝置配置資訊的副本。

**裝置類別 (device class).** 適用於一組儲存裝置的指名特性集。每一個裝置類別都有唯一名稱並代表磁碟、檔案、光碟或磁帶等裝置類型。

**裝載 (mount).** 把資料媒體（例如磁帶匣）放在磁帶機上可以操作的位置。

**裝載上限 (mount limit).** 一種裝置類別屬性，指定可同時從相同的裝置類別存取的容體數量上限。裝載上限會決定最大裝載點數目。請參閱裝載點 (*mount point*)。

**裝載保留期 (mount retention period).** 一個裝置類別屬性，它指定伺服器在解除裝載循序存取媒體容體之前保留一個已裝載但未使用的循序存取媒體容體的最大分鐘數。

**裝載等待期 (mount wait period).** 一個裝置類別屬性，它指定伺服器在取消要求之前等待循序存取容體裝載要求被滿足的最大分鐘數。

**裝載點 (mount point).** 一個邏輯磁帶機，伺服器可透過它來存取循序存取裝置類別中的容體。對於抽取式媒體裝置（如磁帶）而言，裝載點是與實體磁帶機相關的一個邏輯磁帶機。對於裝置類型為 FILE 的裝置類別而言，裝載點是與 I/O 串流相關的一個邏輯磁帶機。裝置類別的裝載點數目由該類別的裝載上限決定。請參閱裝載上限 (*mount limit*)。

**資料庫 (database).** 關於伺服器管理的所有物件之資訊集合，包括原則管理物件、使用者和管理者、及從屬站節點。

**資料庫 Snapshot (database snapshot).** 將整個 Tivoli Storage Manager 完整備份到可攜帶至遠地的媒體。建立資料庫 Snapshot 時，並不會中斷現行資料庫備份系列。資料庫 Snapshot 不可以包含與其相關聯的遞增式資料庫備份。另請參閱資料庫備份系列 (*database backup series*)。與完整備份 (*full backup*) 相對照。

**資料庫備份系列 (database backup series).** 資料庫的一個完整備份加上自完整備份之後所製作的最多 32 個遞增式備份。所執行的每一個完整備份都開始一個新的資料庫備份系列。備份系列由一個號碼識別。

**資料庫備份觸發指令 (database backup trigger).** 一組定義資料庫備份何時及如何自動執行的準則。此準則決定備份的執行頻率、備份是完整或遞增式備份、以及備份儲存在何處。

**資料庫緩衝儲存池 (database buffer pool).** 作為快取使用的儲存體，允許資料庫頁保留在記憶體中一段很長時間，使伺服器得以連續更新資料庫頁，而不需要外部儲存體的輸入或輸出 (I/O) 作業。

**資料移動器 (data mover).** 定義到 Tivoli Storage Manager 的一種裝置，可代表伺服器來移動資料。NAS 檔案伺服器可以是資料移動器。

**路徑 (path).** 用來定義來源與目的地之間的一對一關係的 Tivoli Storage Manager 物件。來源可以利用路徑來存取目的地。資料可能會從來源流到目的地，然後再回來。資料移動器（例如 NAS 檔案伺服器）就是一種來源，而磁帶機則是一種目的地。

**過期 (expiration).** 識別檔案因為到期日或保留期已過而要被刪除的程序。Tivoli Storage Manager 會根據備份或保存副本群組中定義的準則，來標示備份或保存檔過期。

**預先移轉 (premigration).** 對空間管理從屬站而言，這是指在將原始檔案保留在本端系統時，複製可移轉至伺服器儲存體的檔案之程序。

**預估容量 (estimated capacity).** 儲存池的可用空間，以 MB 為單位。

**預設管理類別 (default management class).** 已指定至原則集的一種管理類別，當使用者未指定檔案的管理類別時，伺服器可用它來管理備份或保存的檔案。

## 十四劃

**實體佔用 (physical occupancy).** 儲存池中的實體檔所使用的空間量。這個空間包括從集成中刪除邏輯檔案時產生的未使用空間。另請參閱實體檔 (*physical file*)、邏輯檔案 (*logical file*) 和邏輯佔用 (*logical occupancy*)。

**實體檔 (physical file).** 儲存在一個或多個儲存池中的一種檔案，它是由一個邏輯檔案或包裝在一起的邏輯檔案群組（集成檔案）所組成。另請參閱集成檔案 (*aggregate file*) 和邏輯檔案 (*logical file*)。

**磁帶容體字首 (tape volume prefix).** 一個裝置類別屬性，它是標準磁帶標籤中的檔名或資料集名稱的高階限定元。

**磁帶庫 (tape library).** 用來表示磁帶機和磁帶匣集合的詞彙。磁帶庫可以是自動式裝置，不需要操作員介入就可以執行磁帶匣裝載和卸載。

**管理者 (administrator).** 已向伺服器登錄的使用者。管理者可以獲得下列其中一個或多個專用權類別的授權：系統、原則、儲存體、操作員或分析員。管理者可使用其專用權所允許的管理指令及查詢。

**管理指令時程表 (administrative command schedule).** 說明在特定時段某管理指令的規劃處理之資料庫記錄。另請參閱從屬站排程 (*client schedule*)。

**管理專用權類別 (administrative privilege class).** 請參閱專用權類別 (*privilege class*)。

**管理從屬站 (administrative client).** 一種在檔案伺服器、工作站或大型電腦上執行的程式，可讓管理者用來控制及監控 Tivoli Storage Manager 伺服器。請對照備份保存從屬站 (*backup-archive client*)。

**管理階段作業 (administrative session).** 管理者使用者 ID 與伺服器通信以執行管理作業的一段時期。與從屬站節點階段作業 (*client node session*) 相對照。

**管理類別 (management class).** 使用者可連結至每一個檔案來指定伺服器如何管理該檔案的原則物件。管理類別可以包含備份副本群組、保存副本群組和空間管理屬性。副本群組會決定伺服器如何管理檔案的備份版本或保存副本。空間管理屬性則會決定檔案是否適合由空間管理程式從屬站移轉到伺服器儲存體，以及在何種條件下移轉該檔案。另請參閱副本群組 (*copy group*)、空間管理程式從屬站 (*space manager client*)、連結 (*binding*) 與重新連結 (*rebinding*)。

**網路連接的儲存體 檔案伺服器 (network-attached storage (NAS) file server).** 一種專用的儲存裝置，附有針對檔案服務功能最佳化的作業系統。在 Tivoli Storage Manager 中，NAS 檔案伺服器可以同時有節點和資料移動器的特性。另請參閱資料移動器 (*data mover*) 和 NAS 節點 (*NAS node*)。

**網路資料管理通信協定 (Network Data Management Protocol, NDMP).** 一種業界標準通信協定，可讓網路儲存體管理應用程式 (例如，Tivoli Storage Manager) 控制 NDMP 相容檔案伺服器的備份與還原，而不必在該檔案伺服器上安裝協力廠商軟體。

**遞增式備份 (incremental backup).** (1) 備份自上次遞增式備份之後新增或變更的檔案或目錄的程式。另請參閱選擇性備份 (*selective backup*)。 (2) 只複製資料庫中自上次資料庫完整備份或遞增式備份之後新增或變更的頁面之程式。與完整備份 (*full backup*) 相對照。另請參閱資料庫備份系列 (*database backup series*)。

**領域 (domain).** 請參閱原則領域 (*policy domain*) 或從屬站領域 (*client domain*)。

## 十五劃

**影像備份 (image backup).** 將整個檔案系統或原始邏輯容體當作一個物件來備份。

**暫用容體 (scratch volume).** 一種已標註的容體，其內容是空白或未包含任何有效資料，該容體目前尚未對 Tivoli Storage Manager 定義，而且也無法使用。

**模式 (mode).** 一個副本群組屬性，它指定是否要備份自從上次備份之後就未再修改過的檔案。請參閱修改 (*modified*) 和絕對 (*absolute*)。

**模糊副本 (fuzzy copy).** 檔案的一種備份版本或保存副本，它不能正確反映檔案的原始內容，因為 Tivoli Storage Manager 是在檔案被修改時備份或保存該檔案。

**稽核 (audit).** 檢查伺服器擁有的資訊和系統實際狀況之間是否有邏輯不一致的情形。Tivoli Storage Manager 可以稽核容體、資料庫、媒體庫和授權。例如，Tivoli Storage Manager 在稽核容體時，伺服器會檢查資料庫中所儲存的備份或保存檔的相關資訊，看它們和伺服器儲存體中每一個備份版本或保存副本所關聯的實際資料之間是否有不一致的情形。

**緩衝儲存池 (buffer pool).** 伺服器用來保留資料庫或復原日誌頁面的暫存空間。請參閱資料庫緩衝儲存池 (*database buffer pool*) 和復原日誌緩衝儲存池 (*recovery log buffer pool*)。

## 十六劃

**操作員專用權類別 (operator privilege class).** 一種專用權類別，可讓管理者發出指令來停用或中止伺服器、啓用伺服器、取消伺服器處理程序以及管理抽取式媒體。另請參閱專用權類別 (*privilege class*)。

**選擇性備份 (selective backup).** 自從屬站領域備份選定的檔案或目錄的程式。為遞增式備份。另請參閱遞增式備份 (*incremental backup*)。

**隨機化 (randomization).** 在排程啓動視窗的指定百分比內，根據指定的百分比，分送不同從屬站的排程開始時間的處理程序。

**靜態 (static).** 一個序列化值，其指定檔案在作業期間若曾修改過，則絕不可加以備份或保存。Tivoli Storage Manager 不會重試作業。另請參閱序列化 (*serialization*)。請對照動態 (*dynamic*)、共用動態 (*shared dynamic*) 和共用靜態 (*shared static*)。



**頻率 (frequency).** 一個副本群組屬性，它指定遞增式備份之間的最小間隔天數。

## 十七劃

**儲存池。** 一個指名的儲存容體集，為 Tivoli Storage Manager 伺服器用來儲存從屬站資料的目的。從屬站資料是由備份版本、保存副本和移轉的檔案所組成。您可以將主儲存池備份到副本儲存池。請參閱**主儲存池 (primary storage pool)** 和**副本儲存池 (copy storage pool)**。

**儲存池容體 (storage pool volume).** 已指定至儲存池的容體。請參閱**容體 (volume)**、**副本儲存池 (copy storage pool)** 和**主儲存池 (primary storage pool)**。

**儲存體代理程式 (storage agent).** 可讓 Tivoli Storage Manager 直接在 SAN 連接的儲存體上備份及還原從屬站資料的程式。

**儲存體專用權等級 (storage privilege class).** 一個管理專用權類別，可讓管理者控制伺服器儲存體資源的配置和使用，例如監控資料庫、復原日誌和伺服器儲存體。您可以將權限限定在特定的儲存池中。另請參閱**專用權類別 (privilege class)**。

**儲存體階層 (storage hierarchy).** 由管理者所定義的主儲存池邏輯次序。這個次序通常是根據儲存池所使用的裝置的速度和容量而定。在 Tivoli Storage Manager 中，定義儲存體階層的方式是在儲存池定義中指定下一個儲存池。請參閱**儲存池 (storage pool)**。

**壓縮 (compression).** 排除檔案中的空白欄位或不必要的資料來節省儲存體空間的程式。在 Tivoli Storage Manager，壓縮可能發生在工作站將檔案備份或保存至伺服器儲存體之前。在某些類型的磁帶機上，可使用硬體壓縮。

**應用程式從屬站 (application client).** 系統上所安裝的一種 Tivoli Data Protection 程式，可用來保護應用程式。Tivoli Storage Manager 伺服器會提供備份服務程式給應用程式從屬站。

**檔案空間 (file space).** Tivoli Storage Manager 伺服器儲存體中包含一組檔案的邏輯空間。在 Windows 系統的從屬站方面，檔案空間是由容體標籤識別的邏輯分割區。對於 UNIX 系統上的從屬站而言，檔案空間是一個邏輯空間，其中包含從同一個檔案系統或源自虛擬裝載點的部分檔案系統，所備份或保存的一組檔案。從屬站可以從 Tivoli Storage Manager 伺服器儲存體還原、取回或刪除其檔案空間。Tivoli Storage Manager 不一定把單一檔案空間的所有檔案都儲存在一起，但是可以識別伺服器儲存體中來自單一檔案空間的所有檔案。

**檔案空間 ID (file space ID, FSID).** 當檔案空間儲存在伺服器儲存體時伺服器指定給檔案空間的唯一數字 ID。

**縮減 (reduce).** 釋放資料庫或復原日誌的空間，讓您能夠刪除容體。請對照**擴充 (extend)**。

**還原 (restore).** 將資訊從其備份位置複製到作用中的儲存體位置來使用。在 Tivoli Storage Manager 中，您可以還原伺服器資料庫、儲存池、儲存池容體和使用者備份的檔案。儲存池中的備份版本不會受到還原作業的影響。與**備份 (backup)** 相對照。

## 十八劃

**擴充 (extend).** 增加可用空間中能夠用來儲存資料庫或復原日誌資訊的部分。與**縮減 (reduce)** 相對照。

## 十九劃

**鏡映 (mirroring).** 將相同的資料同時寫入多個磁碟的程式。鏡映資料可以防止資料庫或復原日誌中的資料遺失。

**關聯性 (association).** (1) 從屬站節點和從屬站排程之間已定義的關係。關聯性定義排程名稱、排程所屬於的原則領域名稱以及執行已排程的作業的從屬站節點名稱。(2) 配置管理程式中，在設定檔和物件（如原則領域）之間所定義的關係。當受管理伺服器取用設定檔時，設定檔關聯性會定義將分送至其上的配置資訊。

## 二十二劃

**權限 (authority).** 授與使用者在 Tivoli Storage Manager 伺服器和從屬站上執行作業的權利。另請參閱**專用權類別 (privilege class)**。

## 二十三劃

**邏輯佔用 (logical occupancy).** 儲存池中的邏輯檔所使用的空間量。這個空間不包括從集成檔中刪除邏輯檔案時所產生的未使用空間，所以它可能小於實體佔用的空間。另請參閱**實際佔用 (physical occupancy)**、**實體檔 (physical file)** 和**邏輯檔案 (logical file)**。

**邏輯容體 (logical volume).** (1) 包含檔案系統的實際容體之部份。(2) 在 Tivoli Storage Manager 伺服器中，這是資料庫或復原日誌的所有容體的合併空間。資料庫是一個邏輯容體，復原日誌是一個邏輯容體。

**邏輯檔案 (logical file).** 單獨或以集成檔部分的形式儲存在一個或多個伺服器儲存池中的檔案。另請參閱**集成檔 (aggregate file)** 和**實體檔 (physical file)**。

**驗證 (validate).** 當原則集成為作用原則集時，檢查可能造成問題的原則集的狀況。例如，驗證程序會檢查原則集是否包含預設管理類別。

## D

**DRM.** Tivoli 意外復原管理程式 的簡稱。

**dsm.serv.opt.** 請參閱伺服器選項檔 (*server options file*)。

**dsm.opt 檔案.** 請參閱從屬站選項檔 (*client options file*) 和從屬站使用者選項檔 (*client user options file*)。

**dsm.sys 檔案.** 請參閱從屬站系統選項檔 (*client system options file*)。

## F

**FSID.** 請參閱檔案空間 ID (*file space ID*)。

## H

**HSM 從屬站 (HSM client).** 階層式儲存體管理從屬站 (Hierarchical storage management client)。也稱為空間管理從屬站 (space manager client)。

## N

**NAS.** 網路連接的儲存體 (Network-attached storage)。

**NAS 節點 (NAS node).** 屬於 NAS 檔案伺服器的 Tivoli Storage Manager 節點。NAS 節點的資料是由 NAS 檔案伺服器本身來轉送，並且在使用 NDMP 的 Tivoli Storage Manager 伺服器的指示下轉送。資料並不是由 Tivoli Storage Manager 從屬站來轉送。它又稱為 NAS 檔案伺服器節點。

**NDMP.** 網路資料管理通信協定 (Network Data Management Protocol)。

## S

**Script.** 請參閱 Tivoli Storage Manager 指令 Script (*Tivoli Storage Manager command script*)。

**snapshot.** 請參閱資料庫 Snapshot (*database snapshot*)。

## T

**Tivoli Storage Manager 指令 Script (Tivoli Storage Manager command script).** 儲存在 Tivoli Storage Manager 伺服器資料庫中的一系列 Tivoli Storage Manager 管理指令。您可以從任何連往伺服器的介面執行 Script。此 Script 可包括指令參數和條件性邏輯的替代物。

**Tivoli 意外復原管理程式 (DRM).** 與 Tivoli Storage Manager 一起使用的一種產品，可協助 Tivoli Storage Manager 伺服器準備及稍後使用意外復原計劃檔。

## U

**UCS-2.** 以 2 個八位元組編碼的 ISO/IEC 10646 編碼格式廣用字集。當從屬站已啟用 Unicode 時，Windows NT 和 Windows 2000 上的 Tivoli Storage Manager 從屬站會使用 UCS-2 字碼頁。

**Unicode 標準 (Unicode Standard).** 一個廣用字元編碼標準，它支援交換處理，並顯示現今任一種語言撰寫的文字。它也可以支援許多種典型及傳統文字，並且還在持續擴充。Unicode 標準與 ISO/IEC 10646 相容。其他相關資訊，請參閱 <http://www.unicode.org>。

**UTF-8.** Unicode 轉換格式 - 8。一個由 Unicode 標準指定的字元組導向編碼格式。

## 索引

索引順序以中文字，英文字，及特殊符號之次序排列。

### 〔三劃〕

大小

- 空間管理儲存池 32
- 保存儲存池 32
- 備份儲存池 32
- 復原日誌, 初始 31
- 資料庫 31

### 〔四劃〕

- 中止伺服器 23
- 介面, 管理
  - 指令行 61
  - 管理 Web 介面 55
- 引用 PTF 71
- 文件 21
- 文件, TSM 77
- 日誌檔
  - 資料庫復原 2

### 〔五劃〕

- 出版書籍 21
- 出版書籍, 檢視 21
- 本書中所用的慣例 vii
- 目錄, 從屬站與伺服器 16
- 目錄, 預設安裝 19

### 〔六劃〕

- 光碟裝置 35
  - 支援 35
- 共用記憶體從屬站選項 27
- 共用記憶體通信方法 27
- 名稱, 備份保存從屬站 19
- 名稱, 管理從屬站 19
- 多個伺服器, 執行 21
- 安全 Web 管理者 Proxy
  - 先決條件 63
  - 安裝和配置 65
  - 解除安裝 66
  - 疑難排解 66
  - 說明 63
  - CD-ROM 65
  - FTP 站台 65

安裝

- 相關的最低需求 16
- 裝置驅動程式 35
- 蓋到舊版上 16
  - 相關的空間需求 16
  - 程序 16
- 驗證 22
- Adobe Acrobat 21
- PTF 71
- TSM 文件 21
- TSM從屬站
  - 程序 19

自動化

- 從屬站作業 51
- 管理指令 53
- 自動式磁帶機, 配置 37
- 自動變換器 35
- 行動不便 vii

### 〔七劃〕

- 伺服器目錄 16
- 伺服器授權 24
- 伺服器選項
  - 修整 27
  - dsmserv.opt.smp 27
- 伺服器選項檔
  - 設定 27
- 伺服器, TSM
  - 中止 23
  - 多個案例 21
  - 安裝上的最低需求 16
  - 建立初始儲存池容體 32
  - 起始設定 31
  - 停止 23
  - 啓動 23
  - 移除 74
  - 設置 23
  - 概觀 2
  - 選項 27, 50
  - 儲存體的移轉 8, 34, 46
  - 權限 33
  - 變更選項 50
  - 驗證配置 22
- 更新
  - 副本群組 49
  - 儲存池 42, 44
- 更新成第 3 版 16
- 防火牆 29

### 〔八劃〕

- 併入排除清單 (include-exclude list) 50
- 協助工具 vii
- 定義
  - 保存副本群組 48
  - 原則 48
  - 原則集 48
  - 原則領域 48
  - 從屬站節點 33
  - 備份副本群組 48
  - 媒體庫 41, 43
  - 復原日誌容體 31
  - 裝置類別 41, 42
  - 資料庫容體 31
  - 磁帶機 41, 42, 43
  - 磁碟儲存池容體 32
  - 管理者 33
  - 管理類別 48
  - 儲存池 42, 44
  - 儲存池容體 32
- 服務程式 71
- 空間管理 (HSM)
  - 從屬站概觀 4
  - 儲存池的大小 32

### 〔九劃〕

- 保存
  - 到磁帶 34, 46, 48
  - 說明 ix, 1, 23
  - 儲存池大小 32
- 保存副本群組 ix, 48
- 保護資料 53
- 指令
  - DSMSERV RUNFILE 24
  - 指令 Script 19
  - 指令行介面, 管理
    - 交談模式 62
    - 使用 61, 62
    - 退出 62
    - 密碼 23
    - 啓動 62
  - 指令, 從屬站
    - QUIT 24
    - SELECTIVE 22
  - 指令, 管理
    - ACTIVATE POLICYSET 49
    - COPY DOMAIN 48
    - DEFINE ASSOCIATION 51
    - DEFINE DEVCLASS 42, 43

指令, 管理 (繼續)

- DEFINE DRIVE 41, 43
- DEFINE LIBRARY 41, 43
- DEFINE SCHEDULE 51, 53
- DEFINE STGPOOL 42, 44
- DEFINE VOLUME 32
- DSMSERV DUMPDB 17
- EXPIRE INVENTORY 50, 53
- HALT 23
- QUERY EVENT 52, 53
- QUERY STGPOOL 44
- REGISTER LICENSE 24
- REGISTER NODE 33
- UPDATE COPYGROUP 49
- UPDATE STGPOOL 46
- VALIDATE POLICYSET 49

查詢

- 事件 52, 53
- 儲存池容體 44

紅皮書 79

重新安裝舊版 TSM 伺服器 73

## 〔十劃〕

原則

- 使用 48, 49
- 標準 (預設值) ix

原則集

- 啓動 41, 43, 49
- 驗證 49

原則領域

- 定義 48
- 連結從屬站與 48

容體

- 復原日誌 2

書籍, TSM 21

起始設定

- 伺服器 31
- 磁帶容體 45

## 〔十一劃〕

停止

- 伺服器 23
- 從屬站 24

國際語言支援 69

國際語言版本特性 69

密碼, 管理從屬站 23

從屬站元件 16

從屬站目錄 16

從屬站節點, TSM

- 登錄 33
- 說明 3, 23

從屬站選項

- 共用記憶體通信方面 27

授與管理者權限 33

授權, TSM 24

排程

- 從屬站作業 51
- 概觀 12
- 管理指令 53

啓用通信 27

啓動

- 伺服器 23
- 原則集 49
- 從屬站排程程式 52
- 管理從屬站 23

移除 TSM 伺服器 73, 74

移轉到第 3 版 16

移轉到磁帶 34, 46, 48

第 3 版, 升級為 16

通信方法

- 共用記憶體 27
- HTTP 28
- SNMP 29
- TCP/IP 28

連結

- 帶有原則領域的從屬站 48
- 帶有時程表的從屬站 51

## 〔十二劃〕

備份

- 到磁帶 34, 46, 48
- 副本群組 ix, 6, 48, 49
- 漸進 6
- 說明 ix, 1, 6, 8, 23
- 選擇性 22
- 儲存池大小 32

備份保存從屬站

- 登錄 33
- 概觀 4

媒體庫, TSM

- 手動式 33
- 配置範例 37

復原日誌

- 大小 31
- 建立 31
- 容體 31

登錄

- 從屬站節點 33
- 管理者 33

結束管理從屬站 24

結構, TSM 2

進階作業 x

階層, 儲存池 9

## 〔十三劃〕

傾出資料庫 17

意外, 保護 1, 16, 53

新增媒體庫到系統中 41, 42, 43

概觀

- 資料管理原則 6

裝置

- 名稱 36
- 連接 35

裝置配置

- 光碟機 40
- 自動式媒體庫 33, 37

裝置驅動程式 35

- 手動式磁帶機 35, 38
- 光碟裝置 35
- 安裝 37
- 自動式磁帶機 35
- SCSI 35, 38

裝置, 光碟 35

資料庫

- 大小 31
- 定義 31
- 容體 31
- 概觀 2

資料庫容體, 定義 31

資料管理, 概觀 5

過期

- 伺服器選項 23, 50
- 時間間隔 (伺服器選項) 50
- 處理 53

預設安裝目錄 19

預設值

- 原則 (標準) ix
- 磁碟儲存池容體 32
- 管理類別 48

## 〔十四劃〕

圖形式使用者介面

- 從屬站 23

漸進式備份方法 6

磁帶

- 容體, 起始設定 45
- 容體, 標註 45
- 備份到 33
- 裝置 33, 41, 42

磁帶管理系統 33

磁帶機 35, 37, 41, 42

磁帶機, 裝置

- 手動式磁帶機 35, 38
- 光碟裝置 35
- 安裝 37
- 自動式磁帶機 35
- SCSI 35, 38

- 磁碟空間
  - 安裝上的需求 16
- 磁碟儲存池
  - 定義初始容體 32
  - 起始設定 32
  - 預設容體大小 32
- 磁碟儲存池容體, 建立 32
- 管理者
  - 授與權限給 33
  - 登錄 33
- 管理指令
  - ACTIVATE POLICYSET 49
  - COPY DOMAIN 48
  - DEFINE ASSOCIATION 51
  - DEFINE DEVCLASS 42, 43
  - DEFINE DRIVE 41, 43
  - DEFINE LIBRARY 41, 43
  - DEFINE SCHEDULE 51, 53
  - DEFINE STGPOOL 42, 44
  - DEFINE VOLUME 32
  - DSMSERV DUMPDB 17
  - EXPIRE INVENTORY 50, 53
  - HALT 23
  - QUERY EVENT 52, 53
  - QUERY STGPOOL 44
  - REGISTER LICENSE 24
  - REGISTER NODE 33
  - UPDATE COPYGROUP 49
  - UPDATE STGPOOL 46
  - VALIDATE POLICYSET 49
- 管理指令行介面 55
- 管理從屬站
  - 名稱與密碼 23
  - 啓動 23
  - 結束 24
  - 說明 4
  - Web 介面 19, 24, 55
- 管理類別 8
  - 預設值 49, 51
- 維護更新資料 71
- 語言, 從 SMIT 安裝 69

## 〔十五劃〕

- 暫用容體
  - 說明 34
- 暫時性程式修訂 71
- 標準原則 ix
- 標準標籤 45
- 標籤, 磁帶 45
- 線上文件 21
- 線上書籍 21
- 線上書籍, 檢視 21

## 〔十六劃〕

- 選項
  - 起始設定 TSM 伺服器 31
  - 啓動伺服器 23
- 選項檔
  - 編輯 27
- 選項, 伺服器
  - 通信 27
- 選項, 從屬站
  - TCPPOINT 28
  - TCPWINDOWSIZE 28
- 選擇性備份 22, 23

## 〔十七劃〕

- 儲存池
  - 空間管理儲存池的大小 32
  - 保存儲存池的大小 32
  - 備份儲存池的大小 32
  - 預設值 48
  - 磁碟 32
  - 說明 8, 23
  - ARCHIVEPOOL 32, 34, 46, 48
  - BACKUPPOOL 32, 34, 46, 48
  - SPACEMGPOOL 32, 34, 46, 48
- 檔案
  - 伺服器目錄 20
  - dsmserv 執行檔 (runfile) 24
  - dsmserv.idl (Web 定義檔) 19
  - dsmserv.opt 19
  - dsmserv.opt.smp 27
  - pdf 21
- 檢視 TSM 書籍 21
- 環境變數 20, 21
- 臨界值, 移轉 46
- 鍵盤 vii

## 〔二十二劃〕

- 權限層次, 管理
  - 授與 33

## 〔二十三劃〕

- 驗證原則集 49

## A

- ACTIVATE POLICYSET 指令 49
- Adobe Acrobat 21

## C

- COPY DOMAIN 指令 48

## D

- DEFINE ASSOCIATION 指令 51
- DEFINE DEVCLASS 指令 42, 43
- DEFINE DRIVE 指令 41, 43
- DEFINE LIBRARY 指令 41, 43
- DEFINE SCHEDULE 指令 51, 53
- DEFINE STGPOOL 指令 42, 44
- DEFINE VOLUME 指令 32, 45
- dsmsched.log 52
- DSMSERV DUMPDB 指令 17
- dsmserv 執行檔, 適用 web 從屬站 19
- dsmserv.dsk 檔 17, 21
- dsmserv.opt 27
- DSMSERV\_DIR 環境變數 20

## E

- EXPIRE INVENTORY 指令 50, 53

## G

- GRANT AUTHORITY 指令 33

## H

- HALT 指令 23
- HTTP 通信方法 28

## I

- IBM 紅皮書 79

## L

- LANGUAGE 選項 69

## M

- migration (移轉)
  - 階層 34, 46
  - 臨界值 46

## N

- NLS (國際語言支援) 69

## O

- OS/2
  - 啓動管理從屬站 23

## P

PDF 檔案名稱 21  
PDF 檢視器 21  
PTF 71

## Q

QUERY EVENT 指令 52, 53  
QUERY STGPOOL 指令 44

## R

REGISTER LICENSE 指令 24  
REGISTER NODE 指令 33  
runfile 指令 19

## S

script, TSM 指令 19  
SELECTIVE 指令 22  
SNMP 通信方法 29

## T

TCPNODELAY 選項 28  
TCPPOPT 選項 28  
TCPWINDOWSIZE 選項 28  
TCP/IP  
    設定選項 28  
Tivoli Storage Manager  
    伺服器概觀 2  
    基本功能 1  
    從屬站概觀 3  
    結構 2  
    資料管理概觀 5  
    運作方式 5  
    儲存裝置與媒體管理概觀 8  
Tivoli 意外復原管理程式 (DRM) 1, 16  
TSM 主控台  
    建立磁碟儲存池容體 32  
    新增磁帶機 41, 42  
TSM 的運作方式 5  
TSM 書籍 21  
TSM, 設置 23

## U

UPDATE COPYGROUP 指令 49  
UPDATE STGPOOL 指令 32, 46

## V

VALIDATE POLICYSET 指令 49

## W

Web 介面, 如何連接伺服器 24  
Web 伺服器 63  
web 定義檔 19

## 讀者意見表

為使本書盡善盡美，本公司極需您寶貴的意見；懇請您使用過後，撥冗填寫下表，惠予指教。

請於下表適當空格內，填入記號（√）；我們會在下一版中，作適當修訂，謝謝您的合作！

評估項目	評估意見	備註
正確性	內容說明與實際程序是否符合	<input type="checkbox"/> 是 <input type="checkbox"/> 否
	參考書目是否正確	<input type="checkbox"/> 是 <input type="checkbox"/> 否
一致性	文句用語及風格，前後是否一致	<input type="checkbox"/> 是 <input type="checkbox"/> 否
	實際畫面訊息與本書所提之畫面訊息是否一致	<input type="checkbox"/> 是 <input type="checkbox"/> 否
完整性	是否遺漏您想知道的項目	<input type="checkbox"/> 是 <input type="checkbox"/> 否
	字句、章節是否有遺漏	<input type="checkbox"/> 是 <input type="checkbox"/> 否
術語使用	術語之使用是否恰當	<input type="checkbox"/> 是 <input type="checkbox"/> 否
	術語之使用，前後是否一致	<input type="checkbox"/> 是 <input type="checkbox"/> 否
可讀性	文句用語是否通順	<input type="checkbox"/> 是 <input type="checkbox"/> 否
	有否不知所云之處	<input type="checkbox"/> 是 <input type="checkbox"/> 否
內容說明	內容說明是否詳盡	<input type="checkbox"/> 是 <input type="checkbox"/> 否
	例題說明是否詳盡	<input type="checkbox"/> 是 <input type="checkbox"/> 否
排版方式	本書的形狀大小，版面安排是否方便使用	<input type="checkbox"/> 是 <input type="checkbox"/> 否
	字體大小，顏色編排，是否有助於閱讀	<input type="checkbox"/> 是 <input type="checkbox"/> 否
目錄索引	目錄內容之編排，是否便於查考	<input type="checkbox"/> 是 <input type="checkbox"/> 否
	索引語錄之排定，是否便於查考	<input type="checkbox"/> 是 <input type="checkbox"/> 否
※評估意見為 "否" 者，請於備註欄說明。		

其他：(篇幅不夠時，請另紙說明。)

---



---



---



---



---



---



---



---



---



---

上述改正意見，一經採用，本公司有合法之使用及發佈權利，特此聲明。  
註：您也可將寶貴的意見以電子郵件寄至 [NLSC01@tw.ibm.com](mailto:NLSC01@tw.ibm.com)，謝謝。

Tivoli Storage Manager for Sun Solaris  
快速入門  
第 5.1 版

GC40-0719-00

折疊線

台北市 110 基隆路一段 206 號

臺灣國際商業機器股份有限公司 啟  
大中華研發中心 軟體國際部

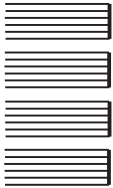

廣告回信  
台灣北區郵政管理局  
登記  
北台字第 0587 號

(免貼郵票)

寄件人 姓名：  
地址：

寄

折疊線

讀者意見表







Part Number: CT13CTC  
程式號碼: 5698-ISM  
5698-ISE

Printed in Australia

GC40-0719-00



(1P) P/N: CT13CTC

