

IBM Communications Server para Linux



# Guía de iniciación rápida

*Versión 6.2.2*



IBM Communications Server para Linux



# Guía de iniciación rápida

*Versión 6.2.2*

**Nota:**

Antes de utilizar esta información y el producto al que da soporte, asegúrese de leer la información de carácter general que figura en el apéndice "Avisos", en la página 109.

**Tercera edición (julio de 2006)**

Esta publicación es la traducción del original inglés *IBM Communications Server for Linux, Quick Beginnings* (GC31-6768-01).

Esta edición es aplicable a IBM Communications Server para Linux, Versión 6.2.2 y a todos los releases y modificaciones subsiguientes hasta que se indique lo contrario en nuevas ediciones o boletines técnicos.

Puede solicitar las publicaciones a través del representante local de IBM o de la sucursal de IBM que preste servicio en su localidad. No hay existencias de publicaciones en la dirección indicada más abajo.

IBM agradecerá sus comentarios. Al final de esta publicación encontrará un formulario para comentarios del lector. Si el formulario se hubiese utilizado o faltase, puede enviar sus comentarios a la dirección siguiente:

IBM España, S.A.  
National Language Solutions Centre  
Avda. Diagonal 571, Edificio "L'Illa"  
08029 Barcelona  
España

Si prefiere enviar los comentarios por vía electrónica, utilice uno de los métodos siguientes:

- Internet: [HOJACOM@es.ibm.com](mailto:HOJACOM@es.ibm.com)
- Fax: 34+93-321-6134

Cuando envía información a IBM, otorga a IBM un derecho no exclusivo para utilizar o distribuir esa información del modo que IBM considere oportuno, sin incurrir por ello en ninguna obligación con el remitente.

© Copyright International Business Machines Corporation 1998, 2006. Reservados todos los derechos.

---

# Contenido

<b>Tablas</b> . . . . .	<b>vii</b>
<b>Figuras</b> . . . . .	<b>ix</b>
<b>Bienvenido a IBM Communications Server para Linux</b> . . . . .	<b>xi</b>
Cómo utilizar este manual . . . . .	xi
Guía de iniciación . . . . .	xi
Convenios tipográficos . . . . .	xii
Abreviaturas utilizadas en este manual . . . . .	xiii
Novedades . . . . .	xiii
Nuevas funciones . . . . .	xiv
Funciones que se han eliminado . . . . .	xv
<b>Capítulo 1. Acerca de IBM Communications Server para Linux</b> . . . . .	<b>1</b>
Funciones y empaquetado de IBM Communications Server para Linux . . . . .	1
IBM Communications Server para Linux . . . . .	1
Funciones de red avanzadas . . . . .	6
Funciones y ventajas . . . . .	11
Una base sólida y versátil. . . . .	11
Trabajo en una configuración cliente/servidor . . . . .	12
Fácil configuración . . . . .	12
Opciones de interfaces de usuario adicionales para la administración . . . . .	13
Mejor rendimiento . . . . .	13
Opciones de seguridad . . . . .	13
Flexibilidad de la gestión de la red . . . . .	14
Fiabilidad, disponibilidad y facilidad de mantenimiento . . . . .	14
Integración, crecimiento y cambio de la red. . . . .	15
<b>Capítulo 2. Planificación de la red e IBM Communications Server para Linux</b> . . . . .	<b>17</b>
Tareas de planificación de la red . . . . .	17
Identificación de las necesidades funcionales de la red . . . . .	17
Determinación de la configuración de Communications Server para Linux . . . . .	18
Identificación de las necesidades de recursos para la instalación y el funcionamiento . . . . .	18
Compatibilidad asegurada entre configuraciones de distintas plataformas . . . . .	23
Convenios de denominación. . . . .	24
<b>Capítulo 3. Instalación de Communications Server para Linux en servidores Linux.</b> . . . .	<b>25</b>
Empaquetado del programa bajo licencia Communications Server paraLinux . . . . .	25
Preparación de la instalación de Communications Server para Linux . . . . .	26
Inhabilitación de las funciones de Gestión de energía . . . . .	26
Instalación de software como requisito previo . . . . .	26
Visualización de información detallada sobre la instalación del producto . . . . .	26
Cambio de la variable de entorno de idioma . . . . .	27
Migración desde niveles anteriores de Communications Server paraLinux . . . . .	27
Instalación del programa bajo licencia Communications Server para Linux . . . . .	29
Instalación de Communications Server para Linux . . . . .	30
Documentación en línea de Communications Server para Linux. . . . .	31
Bibliotecas de clases de acceso a sistema principal (HAFL) . . . . .	31
Configuración de WebSphere Application Server . . . . .	31
Configuración del certificado seguro de WebSphere Application Server . . . . .	32
Configuración de WebSphere Application Server . . . . .	32
Instalación del archivo de configuración del servidor . . . . .	33
Procedimientos posteriores a la instalación . . . . .	33
Trabajo en una configuración cliente/servidor . . . . .	33

Visualización de manuales en PDF . . . . .	33
Revisión de información de release actual . . . . .	33
Configuración de SSL para su uso con el servidor TN o el redirector TN . . . . .	34
Copia de seguridad de los archivos de configuración de Communications Server para Linux . . . . .	34
Restauración de una copia de seguridad de los archivos de configuración de Communications Server para Linux . . . . .	35
Reinicialización de los archivos de configuración . . . . .	36
Desinstalación de Communications Server para Linux . . . . .	37
<b>Capítulo 4. Instalación de clientes IBM Remote API Client en Linux . . . . .</b>	<b>39</b>
Requisitos de hardware y software . . . . .	39
Requisitos de hardware . . . . .	39
Versión del sistema operativo Linux . . . . .	40
Java . . . . .	40
GSKIT . . . . .	40
Visualización de información detallada sobre la instalación del producto . . . . .	40
Establecimiento de la variable de entorno de idioma. . . . .	40
Instalación del cliente Remote API Client de Linux . . . . .	41
Configuración de certificados de seguridad de HTTPS utilizando GSKIT . . . . .	42
Desinstalación del cliente Remote API Client de Linux . . . . .	43
<b>Capítulo 5. Instalación de clientes IBM Remote API Client en Linux para System z . . . . .</b>	<b>45</b>
Requisitos de hardware y software . . . . .	45
Requisitos de hardware . . . . .	45
Versión del sistema operativo Linux . . . . .	45
Java . . . . .	45
GSKIT . . . . .	45
Visualización de información detallada sobre la instalación del producto . . . . .	46
Establecimiento de la variable de entorno de idioma. . . . .	46
Instalación del cliente Remote API Client de Linux para System z . . . . .	46
Configuración de certificados de seguridad de HTTPS utilizando GSKIT . . . . .	48
Desinstalación del cliente Remote API Client de Linux para System z . . . . .	49
<b>Capítulo 6. Instalación de clientes IBM Remote API Client en sistemas AIX . . . . .</b>	<b>51</b>
Requisitos de hardware y software . . . . .	51
Requisitos de hardware . . . . .	51
Versión del sistema operativo . . . . .	51
Java . . . . .	51
GSKIT . . . . .	51
Cambio de la variable de entorno de idioma . . . . .	51
Instalación del cliente Remote API Client de AIX . . . . .	52
Instalación del cliente Remote API Client mediante la copia de archivos en la estación de trabajo AIX . . . . .	52
Instalación del cliente Remote API Client desde el CD . . . . .	53
Configuración de certificados de seguridad de HTTPS utilizando GSKIT . . . . .	53
Desinstalación del cliente Remote API Client de AIX . . . . .	54
<b>Capítulo 7. Planificación e instalación del cliente Remote API Client de Windows . . . . .</b>	<b>55</b>
Requisitos de hardware y software . . . . .	55
Acceso al programa Setup . . . . .	56
Instalación de cliente Remote API Client para Windows utilizando el programa Setup . . . . .	57
Opciones avanzadas para la configuración del cliente Remote API Client. . . . .	60
Instalación del software del cliente Remote API Client desde la línea de mandatos . . . . .	60
Instalación del software de GSKIT y creación de certificados de seguridad . . . . .	63
Configuración de certificados de seguridad de HTTPS utilizando GSKIT . . . . .	64
Personalización del software del cliente Remote API Client después de la instalación. . . . .	65
Reinstalación del software del cliente Remote API Client . . . . .	65
Desinstalación del software del cliente Remote API Client . . . . .	66
Desinstalación del software de GSKIT . . . . .	66
Ayuda . . . . .	66

<b>Capítulo 8. Configuración y utilización de Communications Server para Linux . . . . .</b>	<b>67</b>
Planificación de la configuración de Communications Server para Linux . . . . .	68
Hojas de trabajo de planificación . . . . .	69
Hojas de tareas . . . . .	69
Utilización del programa de administración de Motif . . . . .	69
Especificación de la vía de acceso de los programas de Communications Server para Linux . . . . .	69
Habilitación de Communications Server para Linux . . . . .	70
Gestión de Communications Server para Linux con el programa de administración de Motif . . . . .	70
Configuración de las funciones de cliente/servidor . . . . .	75
Configuración del nodo . . . . .	76
Configuración de la conectividad . . . . .	78
Configuración de un enlace SDLC para tráfico dependiente . . . . .	78
Configuración de un enlace Ethernet para tráfico dependiente e independiente. . . . .	79
Configuración de un enlace Enterprise Extender . . . . .	80
Configuración de las LU de tipo 0-3 . . . . .	81
Definición de las LU de tipo 0-3 . . . . .	82
Definición de una agrupación de LU . . . . .	82
Configuración de la comunicación APPC . . . . .	83
Configuración de una red APPN sencilla . . . . .	84
Configuración de APPC dependiente . . . . .	89
Configuración de CPI-C . . . . .	89
Configuración de LUA . . . . .	90
Definición de una agrupación de LU . . . . .	90
Configuración de la pasarela SNA . . . . .	91
Soporte para LU implícitas en sentido descendente . . . . .	93
Definición de LU en sentido descendente . . . . .	94
Configuración del DLUR . . . . .	94
Configuración de soporte para el DLUR en el nodo local . . . . .	95
Configuración de soporte para el DLUR de paso a través para nodos en sentido descendente . . . . .	96
Configuración del servidor TN . . . . .	97
Definición de LU 3270 . . . . .	99
Definición de una agrupación de LU . . . . .	100
Configuración del servidor TN3270 . . . . .	101
Configuración del redirector TN . . . . .	102
Configuración del redirector TN . . . . .	102
Inhabilitación de Communications Server para Linux . . . . .	103
Inicio automático de Communications Server para Linux . . . . .	104
Habilitación de Communications Server para Linux . . . . .	104
Inicialización del nodo SNA . . . . .	104
Activación de puertos y estaciones de enlace . . . . .	104
Inicio de Communications Server para Linux durante el arranque . . . . .	105
<b>Capítulo 9. Recursos de información sobre Communications Server para Linux y SNA</b>	<b>107</b>
Biblioteca de SNA . . . . .	107
Información accesible en red . . . . .	107
Lectura recomendada. . . . .	108
<b>Apéndice. Avisos. . . . .</b>	<b>109</b>
Marcas registradas. . . . .	111
<b>Bibliografía . . . . .</b>	<b>113</b>
Publicaciones de Communications Server para Linux Versión 6.2.2 . . . . .	113
Publicaciones de SNA (arquitectura de red de sistemas) . . . . .	114
Publicaciones de configuración de sistema principal . . . . .	115
Publicaciones sobre z/OS Communications Server . . . . .	115
Publicaciones sobre TCP/IP . . . . .	115
Publicaciones sobre X.25. . . . .	115
Publicaciones de APPC . . . . .	115
Publicaciones sobre programación . . . . .	115
Otras publicaciones sobre conectividad de red de IBM. . . . .	116

**Índice. . . . . 117**



---

## Tablas

1. Guía de iniciación . . . . .	xii
2. Convenios tipográficos. . . . .	xii



---

## Figuras

1.	Pasarela SNA que enlaza varios sistemas Linux en sentido descendente con un sistema principal . . . . .	7
2.	Branch Extender . . . . .	8
3.	Servidor TN . . . . .	10
4.	Ventana Nodo. . . . .	72
5.	Barra de herramientas de Communications Server para Linux. . . . .	74
6.	Nodo Communications Server para Linux que se comunica directamente con un sistema principal . . . .	76
7.	Nodos Communications Server para Linux en una red APPN. . . . .	77
8.	Pasarela SNA . . . . .	92
9.	Nodo de Communications Server para Linux que proporciona DLUR . . . . .	95
10.	Nodo de Communications Server para Linux configurado para el servidor TN . . . . .	98
11.	Servidor TN . . . . .	99



---

# Bienvenido a IBM Communications Server para Linux

Este manual ofrece una introducción a IBM Communications Server para Linux, un producto de software de IBM que permite a un sistema que ejecute Linux intercambiar información con otros nodos de una red SNA (arquitectura de red de sistemas).

Existen dos variantes de instalación distintas de IBM Communications Server para Linux, en función del hardware en el que funciona:

## **Communications Server para Linux**

Communications Server para Linux, número de producto de programa 5724-i33, funciona en los sistemas siguientes:

- Estaciones de trabajo Intel de 32 bits que ejecuten Linux (i686)
- Estaciones de trabajo AMD64/Intel EM64T de 64 bits que ejecuten Linux (x86\_64)
- Sistemas IBM pSeries que ejecuten Linux (ppc64)

## **Communications Server para Linux sobre System z**

Communications Server para Linux sobre System z, número de producto de programa 5724-i34, funciona en sistemas principales System z que ejecuten Linux para System z (s390 o s390x).

Existen dos copias distintas del manual *Communications Server para Linux, Guía de iniciación rápida*, una para cada una de estas dos variantes de instalación. Asegúrese de que dispone de la copia correcta del manual para su instalación de Communications Server para Linux. Este manual es aplicable a Communications Server para Linux en las plataformas i686, x86\_64 y ppc64.

Communications Server para Linux proporciona elementos esenciales para una amplia gama de necesidades y soluciones de gestión de redes. Pueden utilizarse para intercambiar información con nodos de redes SNA, o para ofrecer acceso de sistema principal para programas Telnet que se comunican a través de Transmission Control Protocol/Internet Protocol (TCP/IP).

---

## Cómo utilizar este manual

Este apartado describe cómo se organiza y presenta la información de este manual.

### **Guía de iniciación**

Este manual está dirigido al personal técnico y de gestión que participa en la planificación de redes y a toda persona interesada en Communications Server para el sistema operativo Linux.

Para buscar la información que necesita para empezar a utilizar Communications Server para Linux, consulte la Tabla 1 en la página xii.

## Cómo utilizar este manual

Tabla 1. Guía de iniciación

Si desea...	Consulte...
Leer acerca de Communications Server para Linux	Capítulo 1, "Acerca de IBM Communications Server para Linux", en la página 1
Planificar la forma de utilización de Communications Server para Linux en la red	Capítulo 2, "Planificación de la red e IBM Communications Server para Linux", en la página 17
Instalar Communications Server para Linux en servidores Linux	Capítulo 3, "Instalación de Communications Server para Linux en servidores Linux", en la página 25
Instalar clientes Remote API Client en Linux (Intel de 32 bits, Intel/AMD de 64 bits o pSeries)	Capítulo 4, "Instalación de clientes IBM Remote API Client en Linux", en la página 39
Instalar clientes Remote API Client en Linux para System z	Capítulo 5, "Instalación de clientes IBM Remote API Client en Linux para System z", en la página 45
Instalar clientes Remote API Client en AIX	Capítulo 6, "Instalación de clientes IBM Remote API Client en sistemas AIX", en la página 51
Instalar clientes Remote API Client en Windows	Capítulo 7, "Planificación e instalación del cliente Remote API Client de Windows", en la página 55
Configurar Communications Server para Linux	Capítulo 8, "Configuración y utilización de Communications Server para Linux", en la página 67
Buscar información acerca de la documentación de Communications Server para Linux y otras publicaciones, incluida la información en línea	Capítulo 9, "Recursos de información sobre Communications Server para Linux y SNA", en la página 107
Leer avisos e información sobre marcas registradas	"Avisos", en la página 109

## Convenios tipográficos

En la Tabla 2 se muestran los estilos tipográficos utilizados en esta publicación.

Tabla 2. Convenios tipográficos

Elemento especial	Ejemplo de tipografía
Palabras enfatizadas	<b>Realice una copia de seguridad de los archivos antes de suprimirlos</b>
Título de publicación	<i>Communications Server para Linux, Guía de administración</i>
Nombre de vía de acceso o de archivo	<code>/usr/spool/uucp/miarch.bkp</code>
Programa o aplicación	<code>snaadmin</code>
Datos entrados por el usuario	<code>0p1</code>
Salida de la máquina	<code>CLOSE</code>

## Abreviaturas utilizadas en este manual

En este manual se utilizan las abreviaturas siguientes:

---

AIX	Advanced Interactive Executive
API	Interfaz de programas de aplicación
APPC	Comunicación avanzada programa a programa
APPN	Red Avanzada de igual a igual
BrNN	Nodo de red de ramificación
COS	Clase de servicio
CPI-C	Interfaz común de programación para comunicaciones
CSV	Common Service Verb
DDDLU	Definición dinámica de LU dependientes
DES	Estándar de cifrado de datos
DLC	Control de enlace de datos
DLUR	Peticionario de LU dependiente
DLUS	Servidor de LU dependiente
FTP	Protocolo de transferencia de archivos
HPR	Direccionamiento de alto rendimiento
IETF	Internet Engineering Task Force
ISO	International Organization for Standards
ISR	Direccionamiento de sesiones intermedias
LAN	Red de área local
LDAP	Lightweight Directory Access Protocol
LEN	Low-Entry Networking
LLC2	Control de enlace lógico 2
LU	Unidad lógica
LUA	Interfaz de programas de aplicación de LU convencional
MDS-NMVT	Soporte de dominio múltiple—transporte de vectores de gestión de la red
MPC	Canal multivía
MS	Management Services
NMVT	Transporte de vectores de gestión de redes
NOF	Node Operator Facility
OSI	Open Systems Interconnection
PU	Unidad física
RFC	Solicitud de comentarios
RLE	Codificación de longitud de ejecución
SAA	Systems Application Architecture
SAP	Punto de acceso a servicio
SNA	Arquitectura de red de sistemas
SSL	Secure Sockets Layer
TCP/IP	Protocolo de control de transmisión/protocolo de Internet
TN	Telnet
TP	Programa de transacciones
VT	Terminal virtual
WAN	Red de área amplia

---

## Novedades

Communications Server para Linux Versión 6.2.2 sustituye a Communications Server para Linux Versión 6.2 y Communications Server para Linux Versión 6.2.1.

Los releases de este producto que todavía están soportados son:

- Communications Server para Linux Versión 6.2

- Communications Server para Linux Versión 6.2.1

Los releases siguientes de este producto ya no están soportados:

- Communications Server para Linux Versión 6.0.1 (V6.0.1), que estaba disponible como PRPQ 5799–RQA.

## Nuevas funciones

En este release, se han añadido las funciones siguientes a Communications Server para Linux:

- El soporte de cliente/servidor ahora incluye una gama más amplia de sistemas de cliente y servidor.
  - Los servidores pueden ser cualquiera de los siguientes.
    - Estaciones de trabajo Intel de 32 bits que ejecuten Linux (i686)
    - Estaciones de trabajo AMD64/Intel EM64T de 64 bits que ejecuten Linux (x86\_64)
    - Sistemas IBM pSeries que ejecuten Linux (ppc64)
  - Los clientes pueden ser sistemas i686, x86\_64, ppc64, s390 o s390x, estaciones de trabajo AIX o PC que ejecuten versiones de 32 bits de Microsoft Windows (Microsoft Windows 2000, 2003 o XP) o versiones x64 de Microsoft Windows (Microsoft Windows Server 2003 x64 Edition o Microsoft Windows XP Professional x64 Edition). Estos clientes se pueden comunicar con el servidor Communications Server para Linux (o con un servidor CS/AIX) utilizando TCP/IP o utilizando HTTPS a través de un servidor WebSphere.
    - Los clientes Linux, Linux para System z y AIX son compatibles con todas las bibliotecas de API disponible en servidores Linux o Linux para System z. (En esta versión ya no se proporciona soporte a las API que se incluían en el producto CS/AIX v4.2 anterior.)
    - Los clientes Windows (en versiones de 32 bits o x64 de Microsoft Windows) son compatibles con las API APPC, CPI-C, CSV, LUA (incluida LUA RUI y SLI) y NOF.
    - El soporte del cliente a la API NOF (en todos los tipos de clientes) proporciona las funciones de consulta exclusivamente. No se proporcionan llamadas para definir, suprimir, iniciar o detener recursos.
    - Los clientes Windows pueden ejecutarse en el entorno Windows Terminal Server (WTS), en el que dos o más usuarios pueden compartir el mismo cliente pero sus aplicaciones se ejecutan de forma independiente y no interfieren entre ellas.
- Ahora se proporciona soporte a la distribución SLES10 Linux (tanto para servidores como para clientes).
- Communications Server para Linux ahora proporciona soporte a la conectividad SDLC y X.25 (QLLC) utilizando adaptadores WAN en servidores Linux. Se requiere para ello el controlador del dispositivo y el código DLC del proveedor del adaptador; IBM no proporciona estos adaptadores ni estos controladores de dispositivos. Consulte la página web de soporte de de Communications Server paraLinux para obtener detalles sobre los proveedores adecuados de adaptadores WAN.
- El servidor TN y el redirector TN ahora incluyen la posibilidad de especificar una dirección local específica en la que el servicio de paso a través de TN estará a la escucha de las conexiones de cliente. Esta función es opcional; puede configurar el servicio para proporcionar soporte a los clientes TN3270 que se conecten en cualquier dirección local o restringirlo a una dirección especificada.



## **Funciones que se han eliminado**

Ya no se proporciona soporte al código del cliente y del servidor en RedHat Advanced Server 2.1.



---

# Capítulo 1. Acerca de IBM Communications Server para Linux

Este capítulo explica cómo está empaquetado Communications Server para Linux y describe sus funciones, características y ventajas.

---

## Funciones y empaquetado de IBM Communications Server para Linux

Communications Server para Linux es un software de comunicaciones que se ejecuta en el sistema operativo Linux. Consta de las funciones descritas en “IBM Communications Server para Linux” y “Funciones de red avanzadas” en la página 6.

### IBM Communications Server para Linux

IBM Communications Server para Linux conecta aplicaciones en las redes SNA y TCP/IP. Convierte una estación de trabajo que ejecuta Linux en un nodo SNA ya que equipa a la estación de trabajo con los recursos y protocolos SNA, lo que permite a la estación de trabajo comunicarse con otras estaciones de trabajo y sistemas principales de una red SNA. También ofrece funciones TCP/IP que permiten utilizar IBM Communications Server paraLinux en la red TCP/IP o en el límite entre las redes TCP/IP y SNA.

Communications Server para Linux ofrece los siguientes servicios:

#### **Soporte de red**

Communications Server para Linux proporciona soporte a las redes de subárea y de igual a igual:

##### **Redes de subárea SNA**

Estas redes (también conocidas como redes moderadas por sistema principal) están organizadas jerárquicamente; uno o varios sistemas principales controlan la comunicación entre los sistemas, gestionan la red y proporcionan servicios de proceso y almacenamiento de datos de alta capacidad. Todos los demás nodos de la red dependen del control de un sistema principal.

Los sistemasLinux pueden participar en una red de subárea si se configuran como nodos dependientes de sistema principal.

##### **Redes de igual a igual**

Para los entornos de proceso distribuido, Communications Server para Linuxproporciona soporte a las redes APPN. En estas redes de igual a igual, los sistemas Linux conservan las funciones de proceso y se comunican entre sí directamente como iguales. Las redes de igual a igual utilizan las posibilidades del sistema Linux, que actualmente compite con costosos sistemas principales.

Una red APPN consta de nodos iguales de los tipos siguientes:

- Nodo de red APPN (que proporciona control del tráfico, servicios de cálculo y selección de rutas dinámicas y servicios de gestión de red)
- Nodo final APPN (que utiliza servicios de nodo de red APPN para comunicarse con nodos iguales)

## Funciones y empaquetado de IBM Communications Server para Linux

- Nodo LEN (que se comunica directamente con los nodos adyacentes o con los nodos configurados de modo que parezcan adyacentes)

**Nota:** Los sistemas principales pueden funcionar como nodos iguales en una red APPN si se utiliza una LU 6.2 independiente para comunicarse con los sistemas Linux y otros sistemas principales de la red.

### Cómo proporcionar funciones de subárea en una red APPN

La función del peticionario de LU dependientes (DLUR) hace posible el tráfico entre sistemas principales y nodos dependientes de sistemas principales a través de una red APPN.

### Opciones de control de enlace de datos

A nivel de enlace, Communications Server para Linux ofrece distintas opciones de conectividad que ayudan a satisfacer las consideraciones de tamaño, velocidad, seguridad y coste de la red. (Para ver una lista detallada de los tipos de enlace soportados, consulte "Requisitos de instalación" en la página 20.) CS/AIX soporta enlaces de datos para diferentes tipos de red, que se detallan a continuación:

#### Redes de área local

Para la conectividad LAN, puede instalar los enlaces adecuados a fin de que la comunicación se efectúe mediante los protocolos Token Ring, Ethernet estándar y Ethernet 802.3.

#### Redes de área amplia

Communications Server para Linux proporciona soporte a la conectividad SDLC y X.25 (QLLC). Depende del adaptador OEM al que se proporcione soporte en cada plataforma.

#### Conexión local

Communications Server para Linux da soporte a la conectividad de Canal multivía (MPC) en la conexión local (sólo en Communications Server para Linux sobre System z).

#### Integración de IP

Si la red troncal corporativa se basa en IP, puede utilizar la función Enterprise Extender (HPR/IP) de Communications Server para Linux para integrarla en SNA y permitir así que las aplicaciones SNA se comuniquen a través de la red IP.

### Soporte de LU

Las unidades lógicas (LU) son recursos de red específicos de aplicaciones que residen en cada uno de los nodos de la red SNA. Cada una de las LU actúa como una interfaz que las aplicaciones utilizan para acceder a los enlaces a fin de comunicarse a través de la red con las aplicaciones asociadas de otros nodos.

Communications Server para Linux da soporte a diferentes tipos de LU para distintas clases de aplicaciones.

- En una red de subárea, Communications Server para Linux da soporte a LU dependientes, que pueden ser de cualquiera de los tipos siguientes:
  - LU 0
  - LU 1
  - LU 2
  - LU 3

### – LU 6.2

LU 0 da soporte a la comunicación básica programa a programa, que se utiliza normalmente en las transacciones de punto de venta de los sectores de venta al por menor y banca. LU 2 da soporte a aplicaciones de emulación de terminal que permiten al sistema Linux emular un terminal de la familia IBM 3270. Los demás tipos de LU permiten a las aplicaciones participar en procesos distribuidos o comunicarse con diferentes impresoras o terminales de pantalla interactivos.

Communications Server para Linux da soporte a los sistemas principales que utilizan la definición dinámica de LU dependientes (DDDLU), una función del sistema principal que permite añadir LU dependientes del sistema SNA a la configuración del sistema principal cuando se establece el enlace de comunicación desde el sistema SNA hasta el sistema principal. Con DDDLU, no es necesario que las LU estén configuradas estáticamente en el sistema principal. (Sigue siendo necesario definir las LU dependientes en el nodo Communications Server para Linux.) De este modo se reduce la configuración inicial necesaria en el sistema principal y se facilita una posible ampliación posterior.

Communications Server para Linux puede comunicarse con sistemas principales con posibilidad de DDDLU y con sistemas principales sin esta posibilidad, sin que existan diferencias en la configuración necesaria. Cuando se establece el enlace de comunicaciones desde el nodo Communications Server para Linux con el sistema principal, el sistema principal con posibilidad de DDDLU informa al nodo de que da soporte a DDDLU; a continuación, el nodo envía la información necesaria para definir las LU dependientes que utilizan el enlace. Si el sistema principal no tiene posibilidad de DDDLU, Communications Server para Linux no envía esta información y supone que ya se han definido estáticamente las LU en el sistema principal.

- La LU 6.2 independiente da soporte al tráfico independiente en las redes APPN. También da soporte a la comunicación autónoma y a la gestión de red, así como al proceso distribuido.

Además, la función DLUR de Communications Server para Linux permite que el tráfico de LU dependientes fluya a través de una red APPN.

- El soporte de la RUI primaria proporciona la capacidad de que una aplicación de Communications Server para Linux gestione dispositivos LU dependientes conectados por LAN/WAN como si fueran un sistema central. Esta función tiene algunas restricciones respecto a la conectividad, pero permite que las aplicaciones transfieran datos entre dispositivos de LU dependiente sin necesidad de una aplicación completa de sistema central.

### Soporte de sesión

Una sesión es un canal lógico temporal entre LU asociadas. Normalmente, las aplicaciones asociadas que están asociadas con cada una de las LU se comunican por medio de la sesión. Communications Server para Linux puede dar soporte a miles de sesiones. Communications Server para Linux también puede dar soporte a sesiones en forma de U (lo que también se denomina “transparencia local/remota”), en las que las LU primarias y secundarias residen en el mismo sistema Linux. Estas sesiones permiten desarrollar y probar un par de programas de transacciones de origen y destino en un mismo sistema, sin necesidad de una conexión de enlace.

## Funciones y empaquetado de IBM Communications Server para Linux

Los datos que fluyen en una sesión entre dos LU asociadas pueden comprimirse, para reducir el ancho de banda necesario.

- Para el tipo de LU 6.2, Communications Server para Linux permite especificar el uso de la compresión en la configuración de la modalidad que la sesión utiliza. Puede especificar diferentes algoritmos de compresión para utilizar y que cada uno de ellos proporcione un nivel de compresión diferente (RLE, LZ9 o LZ10). También puede especificar diferentes niveles de compresión para los datos que fluyan en direcciones distintas de la sesión o especificar la compresión en una dirección pero no en la otra.
- Para los tipos de LU de 0 a 3, Communications Server para Linux permite especificar el uso de la compresión en la configuración de la estación de enlace o PU que la sesión utiliza. La compresión RLE se utiliza para la dirección de entrada y LZ9 para la dirección de salida.

### Soporte de API

Communications Server para Linux incluye interfaces de programación de aplicaciones (API) para desarrollar aplicaciones de determinados tipos de LU, para el proceso distribuido, para la gestión de la red y para la administración del propio Communications Server para Linux.

Communications Server para Linux proporciona un conjunto de API que son compatibles con las API proporcionadas por los miembros de la familia Communications Server que se ejecutan en otros sistemas operativos.

Una API es una interfaz que permite que un programa de transacciones (TP) se comunique con su LU de soporte. Consiste en una biblioteca de verbos (también denominados funciones, llamadas y subrutinas) de la que el TP selecciona aquellos que necesita para pasarlos a su LU a fin de solicitar una acción, como SEND\_DATA. La LU, a su vez, procesa los verbos y genera una corriente de datos de acuerdo con el protocolo adecuado, añade una cabecera que indica la dirección de destino y envía los datos por el enlace a las LU asociadas.

CPI-C (interfaz común de programación para comunicaciones) es una de las API más potentes debido a su portabilidad. CPI-C se introdujo para dar soporte a las LU 6.2 dependientes e independientes y se adecua a Systems Application Architecture (SAA) para unificar las diferentes plataformas y los distintos sistemas operativos. CPI-C utiliza un conjunto de reglas sintácticas común a todos los sistemas. De este modo, se ha convertido en un estándar.

Además de la API CPI-C estándar para el lenguaje C, Communications Server para Linux también incluye una API CPI-C para utilizar con aplicaciones Java. Para obtener más información, consulte la publicación *Communications Server para Linux, Guía de programación de CPI-C*. En los manuales de Communications Server para Linux, todas las referencias a CPI-C incluyen CPI-C para Java, a menos que se indique lo contrario.

Otras API de Communications Server para Linux incluyen:

- API de APPC para las comunicaciones de igual a igual entre programas de aplicación que utilizan LU 6.2. La API tiene la opción de funcionamiento sin bloqueo. Cuando un TP utiliza verbos sin bloqueo, la API puede devolver el control al TP antes de que haya finalizado la acción solicitada. Más tarde, cuando la acción ha finalizado, se informa de ello al TP.
- API de LUA para las comunicaciones con aplicaciones de sistema principal.

## Funciones y empaquetado de IBM Communications Server para Linux

- API de CSV (Common Service Verb) para las funciones de programa de utilidad tales como la conversión de caracteres y el control de rastreo de aplicaciones.

Además, Communications Server para Linux incluye las siguientes interfaces de programación de su propiedad:

- API de MS (Management Services) para las funciones de mensajería de la red.
- API de NOF (Node Operator Facility) para aplicaciones que configuran y gestionan los recursos de Communications Server para Linux.

Para obtener información más detallada acerca de una API, consulte la guía de programación para la API en cuestión.

### Soporte de cliente/servidor

Los sistemas que ejecutan Communications Server para Linux se pueden configurar para que se comuniquen mediante protocolos de cliente/servidor. Cuando se utilizan protocolos de cliente/servidor en una red, se hace referencia a todos los sistemas que utilizan esos protocolos para comunicarse en la red como “dominio.”

Los sistemas que ejecutan Communications Server para Linux en una configuración de cliente/servidor pueden realizar las funciones siguientes:

- Un servidor contiene un nodo SNA y sus componentes de conectividad asociados. El servidor ofrece conectividad SNA a las aplicaciones del sistema local o de otros sistemas del dominio Communications Server para Linux. Los servidores deben ser sistemas Linux.
- Un cliente Remote API Client no contiene componentes de nodo SNA, sino que accede a ellos a través de un servidor. Un cliente puede acceder a uno o varios servidores a la vez, y puede ejecutar aplicaciones simultáneamente si lo necesita. Los clientes pueden estar ejecutando AIX, Linux o Windows. (Un sistema Linux puede ser un servidor o un cliente, pero no ambas cosas a la vez; no puede instalar el servidor y el cliente en el mismo sistema).

Los servidores y los clientes se comunican en el dominio Communications Server para Linux mediante TCP/IP. Como alternativa, servidores y clientes se pueden comunicar utilizando HTTPS a través de un servidor WebSphere, el cual utiliza certificados de seguridad para autenticar las conexiones de los clientes. Normalmente es conveniente utilizar HTTPS si los clientes se conectan utilizando una red pública.

En un dominio con múltiples servidores Communications Server para Linux, un servidor contiene la copia maestra del archivo de configuración del dominio Communications Server para Linux. Este servidor se denomina servidor maestro. Se pueden definir otros servidores del dominio como servidores de reserva dejarlos como servidores iguales. El archivo de configuración del dominio se copia en los servidores de reserva—cuando se inician o cuando se cambia la copia maestra—para que todos los servidores de reserva dispongan de una copia de la información más reciente. Un servidor igual obtiene la información de configuración del dominio cuando la necesita del servidor maestro, pero no actúa como servidor de reserva.

Si el servidor maestro falla, el primer servidor de reserva de la lista de servidores definidos para el dominio pasa a ser el maestro. El archivo de configuración del dominio de este servidor se utiliza como copia maestra y se copia a otros servidores, si es necesario. Cuando se reinicia el servidor

## Funciones y empaquetado de IBM Communications Server para Linux

maestro, recibe una copia de la configuración del dominio desde el servidor de reserva que actúa actualmente como maestro y, a continuación, pasa a ser el maestro.

### Soporte de aplicaciones distribuidas

En un sistema cliente/servidor de Communications Server para Linux, las aplicaciones que se ejecutan en los clientes Remote API Client trabajan conjuntamente con los recursos de conectividad de los servidores para ejecutar una sola tarea. Las aplicaciones que se ejecutan en otros sistemas (que no son Communications Server para Linux) también pueden cooperar con las aplicaciones de los sistemas Communications Server para Linux para realizar el proceso distribuido.

Communications Server para Linux da soporte a aplicaciones distribuidas mediante APPC (que también se conoce como LU 6.2).

## Funciones de red avanzadas

En el producto base de Communications Server para Linux se incluye un conjunto de funciones que añaden posibilidades de red avanzadas. Estas funciones son las siguientes:

- La pasarela SNA conecta redes LAN a redes SNA de subárea.
- El soporte a la LU primaria proporciona soporte para controlar los dispositivos LU dependientes en sentido descendente de la misma forma que una aplicación de sistema principal.
- Branch Extender simplifica las redes APPN de grandes dimensiones separando los recursos en distintas ubicaciones (por ejemplo, en distintas sucursales de una organización grande). Esto reduce la cantidad de información sobre topología que debe mantenerse, sin dejar de permitir la ubicación eficiente de los recursos.
- APPC Application Suite proporciona aplicaciones seleccionadas para su uso en redes APPN.
- Enterprise Extender (EE, también denominado HPR/IP) permite transportar el tráfico SNA de forma nativa a través de redes IP.
- El servidor TN proporciona acceso al sistema principal sobre SNA a clientes TN3270 y TN3270E, denominados de forma global clientes TN3270.
- La función del redirector TN proporciona acceso de sistema principal TCP/IP de paso a través a clientes TN3270, TN3270E, TN5250 y VT, denominados de forma genérica clientes Telnet.

### Pasarela SNA

Una pasarela es un dispositivo transparente para el usuario que conecta redes o sistemas informáticos distintos, dando soporte a los dos entornos que conecta. Los usuarios finales se perciben como residentes en la misma red.

La pasarela SNA permite a un sistema Communications Server para Linux actuar como pasarela que enlaza varios sistemas en sentido descendente en una red SNA para una o varias unidades físicas de sistema principal (PU), tal como se ilustra en la Figura 1 en la página 7. Para simplificar la conectividad del sistema principal y eliminar los enlaces sobrantes, la pasarela SNA actúa como concentrador de PU—considera los diversos sistemas como una sola PU (que parece residir en el nodo de pasarela SNA) y se comunica con el sistema principal a través de una única conexión física.





Figura 1. Pasarela SNA que enlaza varios sistemas Linux en sentido descendente con un sistema principal

### Soporte a la LU primaria

El soporte de la LU primaria permite que una aplicación Linux controle dispositivos LU dependientes en sentido descendente como si se tratara de una aplicación de sistema principal.

Las aplicaciones LUA suelen conectarse a los sistemas principales como LU secundarias, por lo que la aplicación del sistema principal controla la definición de las sesiones y es responsable del envío de BIND para iniciar una sesión. Communications Server para Linux también incluye la posibilidad de actuar como LU primaria con dispositivos SNA dependientes en sentido descendente a través de una LAN, utilizando la interfaz de RUI primaria. Utilizando esta interfaz, una aplicación puede conectarse con sesiones de LU dependientes de sentido descendente sin necesidad de un sistema principal.

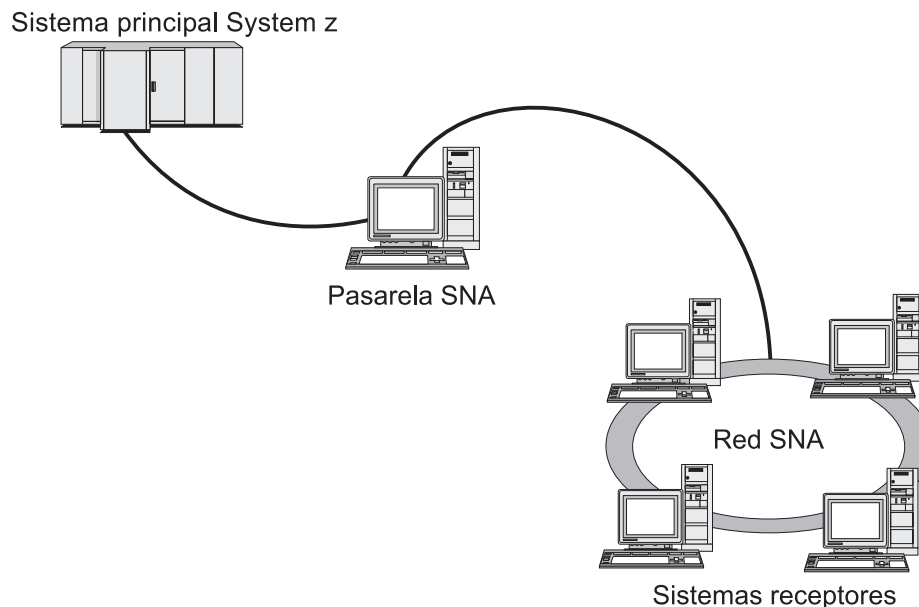
Para utilizar aplicaciones de LU primaria, el nodo debe estar configurado con LU en sentido descendente (o una plantilla de PU en sentido descendente) utilizando el nombre de LU de sistema principal #PRIRUI#. Esto indica al servidor que las aplicaciones que utilizan la RUI primaria controlarán estas PU y los recursos LU asignados a las mismas. Las PU sólo pueden utilizarse en puertos LAN. Consulte la publicación *Communications Server para Linux, Guía de programación de LUA* para hallar información sobre las aplicaciones de programación para utilizar RUI primarias.

### Branch Extender

Los nodos de red de una red APPN necesitan mantener la información sobre topología (acerca de la ubicación de otros nodos en la red y los enlaces de comunicación entre ellos) y reenviar esta información por la red cuando la topología cambia. A medida que el tamaño de la red crece, la cantidad de información almacenada y el tráfico de red relacionado con la topología pueden convertirse en demasiado elevados y difíciles de gestionar.

## Funciones y empaquetado de IBM Communications Server para Linux

Es posible evitar estos problemas dividiendo la red en subredes, de modo que cada nodo sólo necesite mantener la información sobre topología de los nodos de su propia subred. Sin embargo, esto tiene como resultado un mayor tráfico de red al intentar localizar recursos en otras subredes.

La función Branch Extender de APPN, ilustrada en la Figura 2, proporciona una solución a estos problemas.



Figura 2. Branch Extender

Como indica su nombre en inglés, Branch Extender está diseñado para las redes que pueden dividirse en áreas diferenciadas, como sucursales independientes de una gran organización. Funciona separando ramas de la red troncal APPN principal (por ejemplo, la red de la sede de la organización).

Cada rama contiene un nodo de un tipo nuevo llamado nodo de red de ramificación (BrNN), que se conecta a un nodo de red en la red troncal APPN principal. El nodo BrNN combina las funciones de un nodo de red APPN y un nodo final APPN.

- El nodo BrNN aparece a la vista de la red troncal como un nodo final conectado a su servidor de nodos de red (NNS) en la red troncal:
  - Los nodos de la red troncal no son conscientes de los nodos existentes en la rama, con lo que se reduce así la cantidad de información sobre topología que debe almacenarse.
  - Puesto que el nodo BrNN aparece como un nodo final, no recibe información sobre topología de la red troncal (la información sobre topología se transmite sólo entre nodos de red).
  - El nodo BrNN registra todos los recursos de la rama en su NNS, como si estuvieran ubicados en el nodo BrNN. Esto significa que los nodos de la red troncal pueden localizar recursos en la rama sin tener que ser conscientes de los distintos nodos de la rama.
- El nodo BrNN aparece a la vista de la red de ramificación como un nodo de red que actúa como NNS para los nodos finales de la rama. Cada nodo de la rama

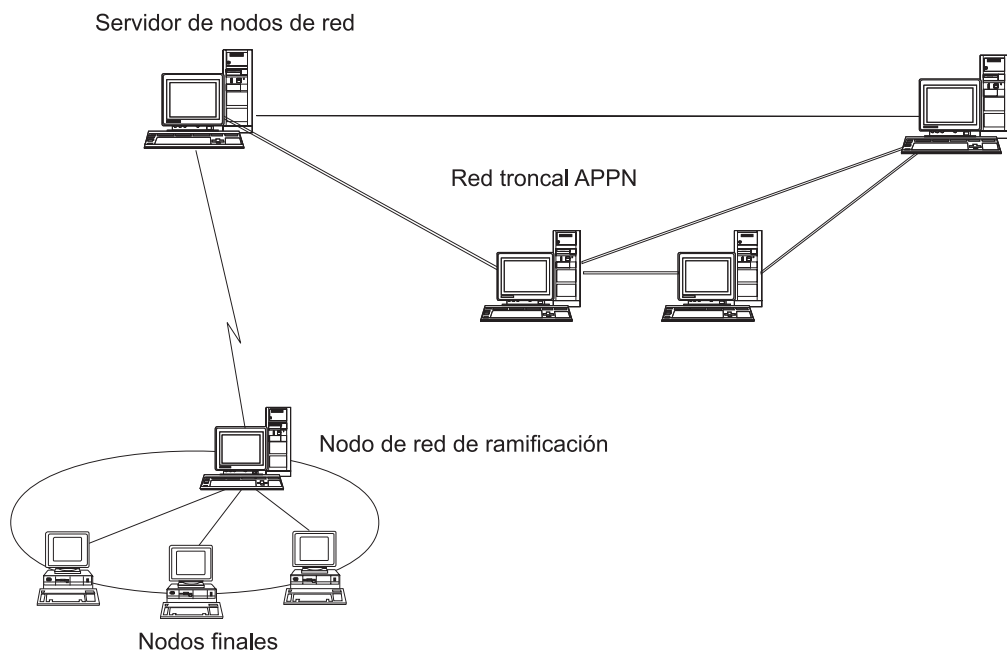
## Funciones y empaquetado de IBM Communications Server para Linux

ve el resto de la red como si se conectara a por medio de su NNS, del mismo modo que en el caso de un NNS estándar.

### APPC Application Suite

APPC Application Suite es un conjunto de aplicaciones que demuestra las posibilidades de proceso distribuido de las redes APPN y que puede ser útil en la verificación de la configuración y en la determinación de problemas. APPC Application Suite puede utilizarse para proporcionar soporte para operaciones (como, por ejemplo, la transferencia de archivos) que se realizan con frecuencia en una red.

APPC Application Suite contiene las aplicaciones siguientes:

- **ACOPY** (APPC COPY)
- **AFTP** (APPC File Transfer Protocol)
- **ANAME** (APPC Name Server)
- **APING** (APPC Ping)
- **AREXEC** (APPC Remote EXECution)
- **ATELL** (APPC Tell)

Se puede acceder a estas aplicaciones desde un servidor o desde un cliente Linux o Windows.

### Enterprise Extender

Enterprise Extender (también denominado HPR/IP) proporciona un mecanismo para integrar aplicaciones SNA en una red IP.

Las aplicaciones SNA están diseñadas para utilizar protocolos SNA para comunicarse por redes SNA con otras aplicaciones SNA. Al instalarse en una red TCP/IP utilizando Enterprise Extender, las aplicaciones SNA todavía pueden comunicarse; la función Enterprise Extender proporciona un mecanismo para transportar los protocolos SNA a través de la red IP. Concretamente, proporciona la función de direccionamiento de alto rendimiento (HPR) de APPN, que aporta a las aplicaciones las ventajas de la conectividad APPN e IP.

Enterprise Extender en Communications Server para Linux se implementa simplemente como un enlace de comunicaciones. Para conectar dos aplicaciones SNA a través de IP, debe definir un enlace Enterprise Extender, del mismo modo que para cualquier otro tipo de enlace, tal como SDLC o Ethernet.

### Servidor TN

Los programas de emulación 3270 que se comunican por TCP/IP (y no por una red SNA) se denominan "programas TN3270" (programas de emulación Telnet 3270).

Los programas TN3270 también pueden incluir soporte para TN3270E (extensiones estándar de Telnet 3270). TN3270E soporta la emulación de dispositivos 3270 (terminales e impresoras) mediante Telnet. Permite que un cliente Telnet seleccione un dispositivo determinado (especificando el nombre de LU o el nombre de una agrupación de LU), y proporciona soporte ampliado para varias funciones, incluidas las teclas ATTN y SYSREQ y el manejo de respuestas SNA.

**Nota:** en esta publicación se utiliza el término TN3270 para la información que es válida para los protocolos TN3270, TN3287 y TN3270E.

## Funciones y empaquetado de IBM Communications Server para Linux

El servidor TN de Communications Server para Linux proporciona acceso a sistemas principales 3270 para usuarios TN3270 de otros sistemas. El servidor TN permite a los usuarios TN3270 compartir una conexión de sistema principal con usuarios Communications Server para Linux o con otros usuarios TN3270, en lugar de requerir un enlace directo. Además, el servidor TN permite a los usuarios TN3270 acceder a sistemas principales que no ejecutan TCP/IP.

La función de servidor TN de Communications Server para Linux se ilustra en la Figura 3.



Figura 3. Servidor TN

La función de servidor TN de Communications Server para Linux proporciona una asociación entre un usuario TN3270 y una LU 3270 de Communications Server para Linux. Todos los datos del usuario TN3270 se dirigen a la LU. Esto significa que el sistema principal y el usuario TN3270 están configurados como si estuvieran conectados directamente; ninguno de ellos precisa saber que los datos se dirigen a través del servidor TN.

El servidor TN de Communications Server para Linux da soporte a todos los programas de emulación de cliente TN3270 que implementan correctamente los protocolos definidos en los RFC de la IETF 1123, 1576, 1646, 1647 y 2355.

**Funciones de seguridad:** El servidor TN de Communications Server para Linux da soporte al cifrado de datos, la autenticación de servidor, la autenticación de cliente y al inicio de sesión rápido, con el software Secure Sockets Layer (SSL):

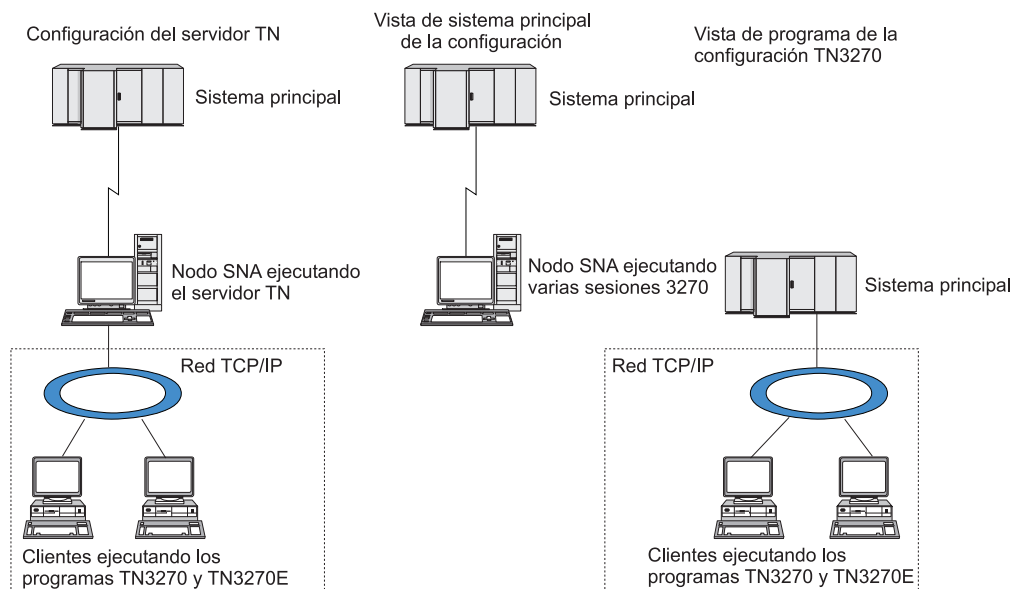
- El cifrado de datos significa que los datos que fluyen entre el servidor TN y el emulador TN3270 están cifrados.
- La autenticación de servidor permite a un cliente TN3270 verificar que el servidor TN al que está conectado es el que espera que sea.
- La autenticación de cliente permite a un servidor TN verificar si el cliente TN3270 que se conecta a él es el correcto. El servidor TN también puede comprobar una lista de revocación en un servidor de directorios externo para asegurarse de que la autorización del cliente no ha sido revocada.
- El inicio de sesión rápido conjuntamente con la autenticación de cliente eliminan el requisito que tienen los clientes TN3270 de facilitar un ID de usuario y una

## Funciones y empaquetado de IBM Communications Server para Linux

contraseña al conectarse al sistema principal. En su lugar, se utiliza el certificado de seguridad del cliente para recuperar la información necesaria de ID de usuario y contraseña.

### Redirector TN

La función del redirector TN de Communications Server para Linux ofrece servicios de paso a través para sesiones 3270, 5250 o VT en TCP/IP. El usuario Telnet se comunica con Communications Server para Linux a través de una conexión TCP/IP; Communications Server para Linux se comunica entonces con el sistema principal a través de otra conexión TCP/IP.

El redirector TN de Communications Server para Linux da soporte al cifrado de datos, la autenticación de servidor y la autenticación de cliente mediante el software Secure Sockets Layer (SSL), del mismo modo que el servidor TN para 3270. Esto permite utilizar la comprobación de seguridad de SSL (Secure Sockets Layer) donde sea necesario, y no en la conexión completa entre usuario y sistema principal. Por ejemplo:

- Si los clientes se conectan a Communications Server para Linux a través de una LAN TCP/IP LAN en la que no se requiere ninguna comprobación, pero se conectan a un sistema principal remoto que requiere SSL, puede utilizar SSL en la conexión TCP/IP entre Communications Server para Linux y el sistema principal. Esto significa que la seguridad se comprueba una sola vez para todos los clientes y que los clientes individuales no tienen que proporcionar información de seguridad.
- Si Communications Server para Linux está instalado en la misma ubicación que el sistema principal, pero los clientes se conectan desde ubicaciones externas, puede utilizar SSL en las conexiones del cliente con Communications Server para Linux sin tener que instalar el software SSL en el sistema principal.

---

## Funciones y ventajas

Communications Server para Linux presenta una serie de funciones y ventajas que van desde la simplificación de la configuración a la mejora del diagnóstico de problemas y del rendimiento de la red.

### Una base sólida y versátil

Communications Server para Linux da soporte a la mayoría de entornos y funciones de nodo. En cualquier tipo de red, de subárea o APPN, permite al sistema Linux funcionar como cualquiera de los siguientes elementos o como una combinación de ellos:

- Nodo dependiente de sistema principal
- Nodo igual (para ver una descripción de los nodos iguales APPN, consulte la descripción de las redes de igual a igual en “IBM Communications Server para Linux” en la página 1)
- Asociado (fuente o destino) en aplicaciones distribuidas
- Nodo de pasarela que interconecta redes SNA

Gracias a las API de gestión de red, también se puede configurar el sistema Linux para que funcione como punto de entrada de MS (Management Services) a fin de que proporcione soporte para la gestión de red distribuida. A nivel de enlace, el sistema Linux puede conectarse a varias LAN y WAN a través de cualquiera de los tipos de enlace soportados (descritos en los apartados “IBM Communications Server para Linux” en la página 1 y “Requisitos de instalación” en la página 20).

### Trabajo en una configuración cliente/servidor

La configuración cliente/servidor proporciona las ventajas siguientes:

- Concentra los recursos SNA de los servidores, lo cual reduce la carga de trabajo de los clientes, mejora su rendimiento y minimiza el espacio de almacenamiento necesario para ofrecer servicios SNA a los clientes.
- Un solo enlace de datos se puede compartir entre múltiples usuarios de distintas máquinas, lo que elimina la necesidad de que cada máquina tenga una conexión de red SNA física.
- Múltiples servidores pueden proporcionar conectividad redundante (por ejemplo, múltiples servidores que ofrecen acceso al mismo sistema principal). Al tener múltiples vías de acceso para un recurso SNA permite el equilibrio de la carga entre los distintos servidores y en caso de que falle un servidor o enlace en particular proporciona inmediatamente uno de reserva.
- Al utilizar agrupaciones de LU en múltiples servidores, el administrador puede configurar y añadir servidores y usuarios con facilidad.
- Al tener menos enlaces y PU para la conectividad de sistema principal se reduce el tamaño de la definición VTAM del sistema principal.
- Los programas de utilidad de administración se pueden utilizar para configurar y gestionar los recursos de nodo (para cualquier sistema del dominio) y los recursos compartidos. El soporte de cliente/servidor proporcionado por las herramientas de administración de Communications Server para Linux permite una administración transparente de todos los recursos del dominio desde cualquier sistema el mismo.
- Las aplicaciones SNA se pueden conectar mediante protocolos Internet utilizando TCP/IP y HTTPS para atravesar cortafuegos y para la autenticación y seguridad.

### Fácil configuración

Communications Server para Linux está diseñado con opciones y posibilidades de configuración que reducen el tiempo de configuración y la complejidad de red. Por ejemplo:

#### Programa de administración de Motif

La forma más sencilla de definir y modificar la configuración de Communications Server para Linux es utilizar el programa de administración de Motif (**xsnaadmin**). Este programa ofrece una interfaz gráfica de usuario desde la que puede ver y gestionar los recursos de Communications Server para Linux. Este programa, además, simplifica la configuración mostrando sólo aquellos campos cuyos valores varían normalmente de una instalación a otra, utilizando los valores por omisión para los demás campos.

El programa de administración de Motif incluye pantallas de ayuda que ofrecen información general sobre SNA y Communications Server para Linux, información de referencia para los diálogos de Communications Server para Linux y orientaciones para realizar tareas específicas.

#### Configuración dinámica en redes APPN

La configuración de un nodo o de una red también se hace más fácil por medio de la configuración dinámica de la red APPN. Por ejemplo, los nodos finales y las aplicaciones APPN registran dinámicamente los datos de configuración para soportar sesiones de LU 6.2, con lo que la configuración de las sesiones es opcional. Además, si el punto de control del nodo actúa como LU local por omisión, puede evitar toda la configuración de LU 6.2.

APPN también soporta la configuración dinámica de estaciones de enlace en ausencia de estaciones de enlace configuradas.

### Opciones de interfaces de usuario adicionales para la administración

El programa de administración de Motif es la interfaz recomendada para configurar y gestionar Communications Server para Linux. Sin embargo, dispone de varias interfaces para Communications Server para Linux, que le permiten trabajar con la que mejor se adapte a su equipo, necesidades y preferencias.

#### Programa de administración de línea de mandatos

El programa de administración de línea de mandatos (**snaadmin**) se puede utilizar para emitir mandatos a fin de gestionar recursos individuales de Communications Server para Linux. Puede utilizar **snaadmin** directamente en el indicador de mandatos de Linux o en un script de shell.

#### API de NOF

La API de NOF de Communications Server para Linux proporciona las mismas funciones de gestión que el programa de administración de línea de mandatos y ofrece una interfaz adecuada para su utilización en un programa (en lugar de en un script de mandatos). Puede utilizar la API de NOF para escribir sus propios programas de aplicación para administrar Communications Server para Linux.

### Mejor rendimiento

Communications Server para Linux mejora el alto rendimiento inherente a las redes SNA y utiliza la operación de clase de servicio. Communications Server para Linux optimiza también la velocidad de la red mediante la compresión de los datos SNA para los datos de sesión LU 0–3 y mediante diferentes métodos de gestión del tráfico que equilibran el flujo del tráfico según el tamaño de la red:

- En redes APPN, Communications Server para Linux da soporte al direccionamiento de alto rendimiento (HPR) y el direccionamiento de sesiones intermedias (ISR), y proporciona opciones de red de conexión. Aunque ISR funciona de forma eficiente en redes pequeñas, causa un deterioro en el rendimiento de las redes grandes.
- En redes de gran tamaño que utilizan las opciones de conectividad LAN (por ejemplo, Token Ring o Ethernet) o que utilizan Enterprise Extender, también puede utilizar la opción de red de conexión para mejorar la eficacia de la comunicación. La opción de red de conexión crea una vía de comunicaciones directamente entre los nodos. Esto permite que el tráfico eluda los nodos de red intermedios.
- Otro método de control del tráfico, el de ritmo adaptable a nivel de sesión, ajusta automáticamente la congestión regulando la velocidad a la que las LU envían unidades de mensaje a las LU asociadas.

### Opciones de seguridad

A medida que las redes se van haciendo más complejas y avanzan hacia una arquitectura abierta, la seguridad se convierte en una cuestión prioritaria. En las redes SNA que ejecutan Communications Server para Linux, puede proteger la información mediante la definición de varios niveles de seguridad a través de la configuración y mediante la implementación de determinados tipos de enlace. Por ejemplo:

- En un sistema cliente/servidor, puede configurar un servidor WebSphere para proporcionar acceso HTTPS desde clientes Remote API Client a los servidores.

## Funciones y ventajas

Esto significa que las conexiones de los clientes se autentican utilizando certificados de seguridad. (Esta función requiere software adicional además del producto Communications Server para Linux estándar. Consulte “Requisitos de instalación” en la página 20 para ver más información.)

- Los usuarios de LU 6.2 pueden definir hasta tres niveles de seguridad: de sesión, de recurso y de conversación. El primero garantiza que participen las LU adecuadas en una sesión, el segundo restringe el acceso a todas las aplicaciones asociadas a una LU en particular y el último restringe el acceso a una aplicación en particular. Se puede obtener más seguridad mediante las rutinas de cifrado de datos.
- El servidor TN y el redirector TN de Communications Server para Linux pueden ofrecer el cifrado de datos, la autenticación de servidor y la autenticación de cliente entre el servidor Communications Server para Linux y los clientes TN3270 o Telnet, utilizando el software SSL (Secure Sockets Layer). (Esta función requiere software adicional además del producto Communications Server para Linux estándar. Consulte “Requisitos de instalación” en la página 20 para ver más información.)

## Flexibilidad de la gestión de la red

Communications Server para Linux proporciona soporte al esquema de gestión de red Soporte de dominio múltiple-transporte de vectores de gestión de la red (MDS-NMVT), que puede funcionar como un esquema de gestión centralizado, distribuido o jerárquico. Se basa en una arquitectura de punto focal/punto de entrada que ofrece un alto grado de flexibilidad.

Los puntos focales son nodos de control que gestionan la red de acuerdo con los datos que recopilan de los puntos de entrada (aplicaciones de gestión que residen en el resto de nodos de la red).

- En la gestión centralizada, un solo punto focal actúa como punto de control para toda la red.
- En la gestión distribuida, varios puntos focales se reparten la gestión de la red.
- En la gestión jerárquica, los puntos focales están anidados según su función.

De este modo, MDS-NMVT puede adaptarse para gestionar redes de subárea, redes APPN estándar y redes APPN de grandes dimensiones.

## Fiabilidad, disponibilidad y facilidad de mantenimiento

Para ayudarlo a mantener un funcionamiento fiable del sistema, Communications Server para Linux proporciona un conjunto de funciones de visualización y herramientas de diagnóstico de problemas.

- El programa de administración de Motif proporciona herramientas de configuración y gestión mejoradas, que incluyen lo siguiente:
  - Actualizaciones inmediatas de información de configuración
  - Información de estado para enlaces, sesiones y recursos de nodo
- Los mandatos de consulta y de estado le ofrecen información sobre:
  - Sesiones LU-LU
  - Sesiones intermedias APPN
  - Enlaces activos
  - Bases de datos de topología APPN, que almacenan información sobre enlaces



- Existen diversas herramientas de diagnóstico de problemas disponibles para ayudarle durante las diferentes etapas de configuración y funcionamiento. Entre ellas se incluyen:
  - Herramienta de recopilación de información de diagnóstico (**snagetpd**), que le permite recopilar fácilmente información de servicio.
  - Mensajes de estado y de error, que le ayudan a resolver problemas relacionados con las rutinas de configuración y con el funcionamiento del sistema.
  - Archivos de anotaciones, que le permiten recopilar información de error, anomalía y auditoría de la red.
  - Recursos de rastreo para recopilar información detallada sobre problemas y dar formato a ésta.

Otros programas de utilidad le ayudan a probar la conectividad de enlaces y la comunicación entre aplicaciones.

Communications Server para Linux también incluye la API de Management Services, que se utiliza para desarrollar herramientas para enviar y recibir alertas de red y datos de problemas.

Todas estas herramientas de gestión y diagnóstico de problemas están totalmente integradas en el modelo de cliente/servidor de Communications Server para Linux, por lo que puede gestionar todo el dominio de Communications Server para Linux o recopilar información de diagnóstico desde un solo punto de la red.

## Integración, crecimiento y cambio de la red

Para dar soporte a la integración, el crecimiento y el cambio de la red, se pueden utilizar las API de Communications Server para Linux para desarrollar aplicaciones para una LU, una plataforma o un sistema operativo en particular, según las necesidades de la empresa. CPI-C es una API de especial importancia porque es coherente a través de las diferentes plataformas y de los distintos sistemas operativos. Se utiliza para desarrollar aplicaciones que puedan ejecutarse en cualquier sistema.

Enterprise Extender también proporciona un mecanismo de integración de las redes SNA y TCP/IP.



---

## Capítulo 2. Planificación de la red e IBM Communications Server para Linux

Este capítulo ofrece una visión general de las fases de planificación de una red que ejecuta Communications Server para Linux. También resume las funciones que se pueden configurar para el sistema Linux y presenta las directrices para calcular los recursos necesarios para dar soporte a las funciones.

---

### Tareas de planificación de la red

Este apartado presenta algunas directrices generales para planificar, configurar y gestionar redes a través del uso de varios programas de utilidad de Communications Server para Linux y de Linux.

Planificar una red supone equilibrar las funciones, el rendimiento, los recursos y el coste. Aunque no existe ninguna planificación única ideal para una red, algunas directrices generales pueden serle útiles para asegurarse de que ésta satisface sus necesidades. Para planificar una red, realice las siguientes acciones:

- Determine las funciones que debe proporcionar la red (tales como la transferencia de archivos o la emulación 3270) y sus necesidades de rendimiento.
- Determine cómo puede configurarse Communications Server para Linux para proporcionar las funciones que necesita.
- Calcule los recursos necesarios para instalar Communications Server para Linux, dar soporte a los requisitos de rendimiento y de capacidad y dar soporte a las funciones de Communications Server para Linux e identifique los costes asociados.

### Identificación de las necesidades funcionales de la red

Para determinar las funciones que debe proporcionar la red, debe plantearse las preguntas siguientes:

- ¿Se debe utilizar una red APPN?
- ¿Communications Server para Linux se ejecutará como un sistema de cliente/servidor? Si es así, ¿trabajarán todos los sistemas en un solo dominio Communications Server para Linux o debo definir dos o más dominios separados?
- ¿Necesito más de un servidor en el dominio Communications Server para Linux para proporcionar equilibrio de la carga de trabajo a los recursos de conectividad? Si es así, ¿qué servidor será el servidor de configuración maestro? ¿Debo proporcionar uno o varios servidores de configuración de reserva?
- ¿Necesito dar soporte a clientes Remote API Client que se conectan a servidores Communications Server para Linux utilizando HTTPS?
- ¿Se ejecutarán las aplicaciones de usuario en el servidor o en sistemas cliente Linux?
- ¿Ofrecerá el servidor recursos de conectividad para aplicaciones Windows (por ejemplo, programas de transacciones de API) que se ejecutan en clientes Windows?
- ¿Debe cada servidor ser un punto final para las sesiones o debe ser uno de los tipos de pasarela siguientes?
  - APPN

## Tareas de planificación de la red

- LU 0
- LU 2
- Servidor TN o redirector TN
- ¿Qué tipos de enlace físico utilizará la red?

Las respuestas a estas preguntas le ayudará a determinar las funciones de Communications Server para Linux que necesita la red.

## Determinación de la configuración de Communications Server para Linux

Para determinar cómo debe funcionar Communications Server para Linux, primero debe decidir cómo debe fluir el trabajo en la red. Debe plantearse las preguntas siguientes:

- ¿Qué recursos (como, por ejemplo, aplicaciones) debe haber disponibles en la red?
- ¿Cuántos usuarios necesitan acceder a los recursos remotos?
- ¿Con qué frecuencia se accede a cada uno de los recursos?
- ¿Cuántos usuarios tienen acceso a la red?
- ¿Cómo se direccionarán por la red las peticiones de usuario?

Puede configurar Communications Server para Linux para que dé soporte a muchas funciones como, por ejemplo, las siguientes:

- Nodo de red APPN para el direccionamiento de sesiones intermedias (ISR).
- Nodo final APPN (que se comunica de forma autónoma con los nodos adyacentes pero que utiliza servicios de nodo de red APPN para comunicarse con los nodos iguales no adyacentes).
- Nodo LEN (que se comunica directamente con los nodos adyacentes o con los nodos configurados de modo que parezcan adyacentes).
- Uso de LU 0, LU 1, LU 2, LU 3 y LU 6.2 (dependientes e independientes).
- Conexión de pasarela SNA a un sistema principal

Puede configurar una o más funciones para un nodo determinado, según sus necesidades. Por ejemplo, puede configurar Communications Server para Linux como nodo de red APPN para que proporcione servicios de direccionamiento e ISR y utilizar el mismo nodo para que la pasarela SNA dirija las sesiones LU dependientes como, por ejemplo, LU 0 y LU 2. De forma similar, puede configurar Communications Server para Linux para que ejecute el servidor TN y proporcione soporte a una base de datos compartida, así como una conexión de LU 6.2 independiente con MQSeries en el sistema principal.

## Identificación de las necesidades de recursos para la instalación y el funcionamiento

Para calcular el soporte para las funciones de Communications Server para Linux, debe responder a las preguntas siguientes:

- ¿Qué aptitudes debe tener el personal?
- ¿Qué medios de transporte tengo previsto utilizar?
- ¿Cuáles son los requisitos de instalación para la configuración escogida?
- ¿Cuánta memoria y cuánto espacio de paginación necesito para trabajar?

Las respuestas a estas preguntas le ayudará a identificar los tipos de recursos que Communications Server para Linux utiliza cuando se configura para dar soporte a una o varias funciones descritas en el apartado "Identificación de las necesidades funcionales de la red" en la página 17. Responder a las preguntas también le ayudará a comprender la relación entre las funciones de Communications Server para Linux, los recursos de Linux y los recursos de red.

El modo en que asigne los recursos a los nodos determinará el rendimiento de la red.

### Requisitos de personal

Para instalar, utilizar y ajustar Communications Server para Linux se requiere el personal siguiente:

- Administradores de red, que planifican la red, añaden nuevos dispositivos y mantienen o mejoran el rendimiento global de la red.
- Administradores del sistema, que instalan y mantienen Communications Server para Linux y el hardware en el que funciona y que configuran los sistemas para la conexión de red.
- Programadores, que desarrollan aplicaciones personalizadas tales como programas de transacciones o rutinas de gestión de red.

Los administradores de la red y del sistema deben estar completamente familiarizados con el hardware en el que Communications Server para Linux funciona y con el sistema operativo Linux. Deben conocer las redes a las que están conectados diversos sistemas y deben entender los conceptos generales de SNA. También deben tener los conocimientos siguientes:

- La interfaz de Motif
- **rpm**, la herramienta de instalación de Linux
- TCP/IP, si tienen previsto utilizar las funciones de cliente/servidor, servidor TN o Enterprise Extender
- El sistema operativo Windows 2000, Windows XP o Windows Server 2003, si el sistema Communications Server para Linux incluye clientes Remote API Client de Windows
- WebSphere Application Server, si el sistema Communications Server para Linux incluye clientes Remote API Client que se conectan a servidores utilizando HTTPS.

Los programadores que desarrollan aplicaciones personalizadas para SNA deben tener experiencia en el manejo del lenguaje C (o Java si utilizan CPI-C de Java) y deben estar familiarizados con las API que están disponibles en Communications Server para Linux.

### Medios de transporte

Puede que Communications Server para Linux necesite compartir el medio de transporte subyacente (tal como SDLC o Token Ring) con otros protocolos de comunicación. Por tanto, los requisitos de ancho de banda de la capa física deben tener en cuenta la totalidad de protocolos y aplicaciones que comparten el medio de transporte.

**Nota:** Communications Server para Linux puede compartir los adaptadores de Token Ring y Ethernet con otros protocolos como, por ejemplo, TCP/IP. Probablemente necesite especificar las direcciones de punto de acceso a servicio (SAP) exclusivas para cada protocolo que va a utilizar.

### Requisitos de instalación

Las funciones que asigne a Communications Server para Linux (del apartado “Identificación de las necesidades funcionales de la red” en la página 17) también determinarán los requisitos de instalación. Este apartado ofrece una visión general de los recursos del sistema necesarios para instalar Communications Server para Linux. Para obtener más información, consulte la documentación suministrada con cada producto.

#### Hardware

Communications Server para Linux requiere un sistema al que una de las distribuciones de Linux siguientes proporcione soporte.

Utilice el mandato **uname -m** para verificar la clase de CPU del sistema de destino. La tabla siguiente muestra el hardware adecuado para cada tipo de servidor y la respuesta de **uname -m** para este hardware.

Tipo de servidor	Hardware	Respuesta de uname
Intel de 32 bits	Sistema Intel Pentium II o posterior de 32 bits	i686
x86_64 de 64 bits	Sistema AMD64 o Intel EM64T	x86_64
pSeries	Sistema pSeries POWER5 u OpenPower	ppc64

#### Sistema operativo Linux

Antes de poder instalar y utilizar Communications Server para Linux en la estación de trabajo Linux, ésta debe tener instalada la versión adecuada del sistema operativo Linux.

Communications Server para Linux proporciona soporte a las siguientes variantes de Linux. Para obtener información actualizada acerca de los números de versión y las generaciones de kernel en concreto a los que se da soporte para cada variante, consulte el archivo **README** en la imagen del CD de Communications Server para Linux.

- RedHat Enterprise Linux 3 (RHEL3): i686 exclusivamente
- RedHat Enterprise Linux 4 (RHEL4)
- SUSE Linux Enterprise Server 8 (SLES8): i686 exclusivamente
- SUSE Linux Enterprise Server 9 (SLES9)
- SUSE Linux Enterprise Server 10 (SLES10)

#### Hardware de enlace

El hardware de enlace sólo se requiere en el servidor no en el cliente.

La instalación de un PC en una o varias redes requiere enlaces adecuados para el protocolo de comunicación de red seleccionado. El hardware de enlace consiste en un adaptador de comunicaciones que se instala en el sistema y el cable correspondiente para la conexión a la red (también se necesita el software de controlador).

#### Nota:

1. Los adaptadores de comunicaciones deben instalarse con cables del mismo tipo. Por ejemplo, un adaptador Ethernet necesita un cable Ethernet para que funcione el enlace.
2. Si utiliza Enterprise Extender como único tipo de enlace, no necesitará los adaptadores que se indican en este apartado; pero deberá disponer de uno de los adaptadores que TCP/IP requiere.

Communications Server para Linux da soporte a los adaptadores de comunicaciones para los protocolos de enlace siguientes:

- Token Ring
- Ethernet (estándar o IEEE 802.3)
- SDLC
- X.25 QLLC

Para obtener información acerca de los adaptadores que se han probado con Communications Server para Linux, consulte <http://www.ibm.com/software/network/commsserver>. Si desea realizar alguna pregunta acerca del adaptador o hardware adecuado para sus necesidades, póngase en contacto con un representante de ventas de IBM.

### Software adicional: Linux

Communications Server para Linux requiere el software adicional siguiente. Consulte el archivo **README** en la imagen del CD de Communications Server para Linux para ver más detalles de los requisitos específicos de la versión (según la variante de Linux) y para obtener instrucciones sobre la instalación de estos paquetes de software.

- LiS Streams. Consulte el archivo **README** para ver los detalles de la versión de LiS Streams requerida y las instrucciones de instalación.
- OpenMotif (sólo se requiere en un servidor no en un cliente). Se requiere para utilizar el programa de administración de Motif, que es el método recomendado de configurar y gestionar Communications Server para Linux.
- Java (se requiere si desea utilizar CPI-C de Java). Necesitará Java Runtime Environment (JRE). Si debe compilar nuevas clases Java para utilizarlas con una aplicación de CPI-C de Java, también necesitará el SDK de Java.

### WebSphere Application Server (para el acceso HTTPS)

Si utilizará un sistema cliente/servidor en el que los clientes Remote API Client se conectan con servidores Communications Server para Linux utilizando HTTPS, deberá ejecutar WebSphere Application Server para que estos clientes accedan a los servidores mediante HTTPS.

Communications Server para Linux trabaja con WebSphere Application Server Versión 5, que se puede instalar en un sistema que ejecute cualquier sistema operativo soportado por WebSphere. (Si es necesario se puede instalar en el mismo sistema Linux como un servidor Communications Server para Linux.) Consulte la documentación de WebSphere Application Server para obtener más información sobre su instalación. También necesitará instalar un plug-in adicional de Communications Server para Linux en el sistema para utilizar WebSphere con Communications Server para Linux, tal como se describe en “Configuración de WebSphere Application Server” en la página 31.

### Memoria y almacenamiento

Para dar soporte a un rango completo de configuraciones y servicios, una estación de trabajo que ejecuta Communications Server para Linux necesita el mínimo de memoria requerido para la distribución de Linux más 32 MB y 120 MB de espacio de disco. Además, durante la instalación se necesitan 250 MB de almacenamiento temporal.

## Tareas de planificación de la red

Si decide instalar la documentación de Communications Server para Linux en formato de copia software (PDF), necesitará almacenamiento de disco fijo adicional. Para instalar todos los manuales en copia software, necesitará 75 MB de espacio de disco.

**Nota:** los requisitos de memoria y de disco fijo para otros programas bajo licencia, aplicaciones de usuario y datos no se incluyen en estos requisitos; revise con detenimiento todos los requisitos del sistema, memoria y disco fijo con el representante de IBM o distribuidor del sector autorizado.

### Configuraciones avanzadas

Si tiene previsto ejecutar aplicaciones que requieren más que una configuración básica, necesitará planificar recursos informáticos adicionales.

En general, los requisitos de memoria y de almacenamiento para ejecutar Communications Server para Linux dependen de muchos factores distintos que varían según la función de la estación de trabajo Linux y el entorno de la misma. Sin embargo, si aplicamos la regla empírica de que las LU, los enlaces activos y las sesiones activas son los que más recursos informáticos consumen, se puede calcular la cantidad de memoria adicional y de espacio de disco que se necesita para soportar las aplicaciones más exigentes.

### Requisitos de memoria y almacenamiento para el funcionamiento

Este apartado describe los requisitos de memoria y almacenamiento de una estación de trabajo que ejecuta Communications Server para Linux.

#### Memoria de kernel

Linux utiliza memoria de kernel para permitir la comunicación entre los subsistemas de comunicación y los DLC. La memoria de kernel es un recurso compartido que debe gestionarse a nivel del sistema. Communications Server para Linux utiliza memoria de kernel para enviar y recibir datos a través de la red, pero tan sólo es uno de los subsistemas que utiliza memoria de kernel. La utilización de recursos de memoria de kernel por parte de Communications Server para Linux puede afectar al rendimiento de otros subsistemas como, por ejemplo, TCP/IP o NFS. Coordine con el administrador de la red la determinación de los requisitos de memoria de kernel.

#### Almacenamiento en memoria, en disco y de paginación

Communications Server para Linux utiliza almacenamiento principal (también conocido como memoria principal y memoria RAM (memoria de acceso aleatorio)), almacenamiento en disco permanente y almacenamiento en disco de paginación (también conocido como espacio de paginación):

- Los bloques de control para los recursos SNA (como LU, enlaces y sesiones) consumen almacenamiento principal.
- La memoria de kernel sólo consume almacenamiento principal.
- Los archivos ejecutables, los archivos de configuración y las publicaciones en copia software de Communications Server para Linux consumen almacenamiento en disco permanente.
- Los programas de aplicación, las sesiones y los procesos relacionados tienen requisitos de espacio de paginación que consumen almacenamiento en disco permanente.

Los requisitos de memoria y de almacenamiento en disco dependen de varios factores, que difieren ampliamente de un entorno a otro. Los



programas de transacciones (TP) y las sesiones SNA son los que más memoria y almacenamiento en disco consumen.

Un TP es un programa que utiliza la interfaz de programas de aplicación (API) SNA para acceder a la red. Una sesión es un canal lógico temporal entre dos LU en nodos asociados. Los TP utilizan este canal para comunicarse entre ellos.

El consumo de memoria y de almacenamiento en disco se ve afectado en gran medida por el número global de sesiones, el número de sesiones asignadas (conversaciones), la intensidad de tráfico de las conversaciones y el número de TP de usuario activos. Los requisitos de memoria dependen principalmente de la intensidad del tráfico de datos y la utilización resultante de memoria de kernel. Los requisitos de almacenamiento en disco se derivan de los requisitos de espacio de paginación de los TP, las sesiones y los procesos relacionados.

Para todos los tipos de LU, se distingue entre una sesión desocupada y una sesión asignada. Una sesión desocupada es una sesión activa que no está siendo utilizada por programas TP. Una sesión asignada es una sesión que soporta una conversación activa. Para calcular la cantidad total de memoria necesaria, debe calcular la intensidad de tráfico y la parte del número global de sesiones que estarán asignadas, como promedio, en un momento dado cualquiera. También puede configurar el sistema de modo que maneje la demanda más elevada. Estos cálculos varían según los entornos.

Si la carga de la sesión supera la capacidad de memoria del sistema, esto supondrá un coste de paginación.

### Procesos

Communications Server para Linux requiere un mínimo de 20 procesos Linux.

---

## Compatibilidad asegurada entre configuraciones de distintas plataformas

Los productos SNA que se ejecutan en diferentes plataformas (tales como IBM Personal Communications o Communications Server para Windows o VTAM NCP en un sistema principal) pueden trabajar con Communications Server para Linux si se cumplen determinados requisitos.

Por lo general, el release actual de un producto de red SNA podrá funcionar con Communications Server para Linux siempre que dé soporte a nodos PU 2.1 y como mínimo a uno de los tipos de enlace soportados por Communications Server para Linux. Sin embargo, puede que algunos releases muy antiguos (por ejemplo, VTAM V2) no funcionen de manera fiable. Las posibilidades de cada producto de redes vienen documentadas en su guía del usuario correspondiente.

Otros factores que se deben tener en cuenta son los siguientes:

- Si utiliza LU 6.2 independientes y su red no es APPN, necesita asegurarse de que las LU asociadas están definidas para el sistema local.
- Debido a que los valores por omisión para los tamaños de ventana y los temporizadores de DLC varían de un dispositivo a otro, debe asegurarse de que sus dispositivos remotos utilicen el valor correcto. Por ejemplo, un tamaño de

## Compatibilidad asegurada entre configuraciones de distintas plataformas

ventana de DLC que proporcione un buen rendimiento con un nodo Communications Server para Windows NT puede no funcionar bien con un nodo 3172.

- Cuando trabaje en un entorno heterogéneo (protocolos TCP/IP y SNA en la misma LAN) con varios segmentos de LAN, asegúrese de que sus dispositivos de interconexión de la LAN puedan simultáneamente “direccionar” TCP/IP y “crear puentes” para tramas SNA.

---

## Convenios de denominación

Puede utilizar identificadores de red para segmentar lógicamente su red física. Asimismo, si tiene previsto conectarse con otras redes, le recomendamos encarecidamente que registre sus identificadores de red para evitar conflictos de denominación de redes.

Puede definir los nombres de red y de LU de la siguiente forma:

### Nombres de red

Puede definir diferentes nombres de red (identificadores de red) para poder segmentar las redes APPN. La segmentación limita el tamaño de las bases de datos de topología de red y la frecuencia de las peticiones LOCATE de difusión a través de cada red.

Para garantizar la exclusividad de un ID de red, el administrador de la red puede registrar el identificador en el registro mundial de IBM. El registro de IBM garantiza que todos los ID de red sean exclusivos entre los que están registrados en él. Los estándares de registro son coherentes con los de OSI (Interconexión de sistemas abiertos), incluidos los códigos OSI de país, tal como han sido establecidos por la organización ISO (Organización internacional para la estandarización). Para ver más información sobre los registros, consulte el manual *User's Guide for SNA Network Registry*.

### Nombres de LU

Puede utilizar comodines para los nombres de LU para minimizar la definición del sistema y las búsquedas en la red.

---

## Capítulo 3. Instalación de Communications Server para Linux en servidores Linux

Este capítulo ofrece información general sobre los pasos que deberá seguir para instalar Communications Server para Linux en un servidor Linux. Para ver instrucciones detalladas, paso a paso, sobre el proceso de instalación, consulte el archivo **README** en la imagen del CD de Communications Server para Linux que ofrece la información detallada y actualizada específica para su variante de Linux. El archivo **README** incluye:

- Los nombres exactos de los paquetes y/o los números de versión de los paquetes de software adicionales que necesita
- Los detalles de la instalación y los mandatos de configuración.

---

### Empaquetado del programa bajo licencia Communications Server paraLinux

El programa bajo licencia Communications Server para Linux se suministra como tres imágenes de CD que contienen lo siguiente.

#### CD 1: Inicio rápido

Este CD contiene un completo conjunto de documentación en PDF relativa a Communications Server para Linux (en el directorio **/DOCS**).

#### CD 2: Servidor

Este CD contiene los archivos necesarios para instalar un servidor:

- Los archivos **README** que contienen información acerca de cualquier cambio del producto posterior a la publicación de la documentación de Communications Server para Linux
- Los scripts de instalación
- Las imágenes de instalación para el servidor y para los manuales en PDF

#### CD 3: Clientes

Este CD contiene los archivos **README**, los scripts de instalación y las imágenes de instalación que se necesitan para instalar cada tipo de cliente:

- Cliente Linux para Intel de 32 bits (i686)
- Cliente Linux para AMD64/Intel EM64T de 64 bits (x86\_64)
- Cliente Linux para pSeries (ppc64)
- Cliente Linux para System z9 o System z (s390/s390x)
- Cliente AIX
- Cliente Windows de 32 bits
- Cliente Windows x64

Consulte los archivos **README** para obtener todos los detalles de los archivos incluidos en las imágenes del CD.

**Nota:** para ver los requisitos de almacenamiento, consulte “Requisitos de instalación” en la página 20.

### Preparación de la instalación de Communications Server para Linux

Antes de instalar Communications Server para Linux, debe realizar las tareas siguientes:

- Asegúrese de que el PC Linux no se ejecute con las funciones de Gestión de energía habilitadas.
- Asegúrese de que estén instalados todos los requisitos previos de software que se indican en el apartado “Requisitos de instalación” en la página 20.

Los siguientes apartados ofrecen información acerca de estas tareas.

#### Inhabilitación de las funciones de Gestión de energía

Antes de instalar Communications Server para Linux, debe comprobar si el PC Linux incluye Gestión avanzada de energía y, si es así, debe asegurarse de que las funciones estén inhabilitadas. Ahora, muchos PC disponen de estas funciones que se han diseñado para ahorrar energía si no se utilizan el teclado o el ratón (mediante la suspensión de la energía para dispositivos como, por ejemplo, las unidades de discos, y la reducción de la velocidad de reloj de CPU). La Administración avanzada de energía está diseñada para utilizarla en el PC como estación de trabajo; no es adecuada cuando el PC funciona como servidor, ya que un servidor puede funcionar con normalidad sin que se produzca ninguna actividad de teclado ni de ratón.

Para inhabilitar estas funciones, acceda a la configuración del BIOS durante el arranque del PC (normalmente, deberá pulsar **F1** al inicializar el hardware) e inhabilite la Gestión avanzada de energía y la Gestión de energía del hardware.

Para eliminar la función de Gestión avanzada de energía del PC, utilice el mandato siguiente.

```
rpm -e apmd
```

#### Instalación de software como requisito previo

Antes de instalar Communications Server para Linux, debe instalar el software de requisito previo que se indica en el apartado “Requisitos de instalación” en la página 20:

- LiS Streams
- OpenMotif
- Java
- SSL

Para ver todos los detalles de los paquetes de software necesarios y las instrucciones paso a paso para instalarlos, consulte el archivo **README** de la imagen del CD de Communications Server para Linux.

#### Visualización de información detallada sobre la instalación del producto

Puede visualizar información acerca de los paquetes de Communications Server para Linux y otros paquetes de software relacionados que ya estén instalados. Para ver todos los paquetes instalados, utilice el mandato siguiente:

```
rpm -q -a
```

## Preparación de la instalación de Communications Server para Linux

Para ver más detalles de un paquete específico, utilice el mandato siguiente:

```
rpm -q -i nombrepaquete
```

*nombrepaquete* es el nombre base del paquete instalado, por ejemplo, **ibm-commserver**.

### Cambio de la variable de entorno de idioma

Cuando utilice Communications Server para Linux, asegúrese de que la variable LANG se haya establecido correctamente e indique el idioma que desea utilizar.

Utilice el mandato siguiente para cambiar la variable LANG:

```
export LANG=idioma
```

Sustituya *idioma* por el identificador del idioma que desea utilizar, que puede ser uno de los siguientes:

Identificador	Idioma
en_US	Inglés (Estados Unidos)
ja_JP	Japonés (PC)
de_DE	Alemán
es_ES	Español
fr_FR	Francés
ko_KR	Coreano
pt_BR	Portugués
zh_CN	Chino (EUC simplificado)
zh_TW	Chino (tradicional)

---

## Migración desde niveles anteriores de Communications Server paraLinux

Si ya tiene instalada una versión anterior de Communications Server para Linux y ahora está migrando a la Versión 6.2.2, debe realizar los pasos siguientes:

### Guarde los archivos de configuración personalizados

Si existe alguno de los archivos indicados a continuación, guárdelo en un directorio temporal. No existirán todos estos archivos en todas las instalaciones.

```
/etc/opt/sna/sna_node.cfg  
/etc/opt/sna/sna_domn.cfg  
/etc/opt/sna/sna.net  
/etc/opt/sna/sna_tps  
/etc/opt/sna/ibmcs.kdb  
/etc/opt/sna/ibmcs.sth  
/etc/opt/sna/ibmcs.rdb  
/etc/opt/sna/ibmcs.crl  
/etc/opt/ibm/sna/sna_node.cfg  
/etc/opt/ibm/sna/sna_domn.cfg  
/etc/opt/sna/sna.net  
/etc/opt/ibm/sna/sna_tps  
/etc/opt/ibm/sna/ibmcs.kdb  
/etc/opt/ibm/sna/ibmcs.sth  
/etc/opt/ibm/sna/ibmcs.rdb
```

## Migración desde niveles anteriores de Communications Server para Linux

```
/etc/opt/ibm/sna/ibmcs.crl
```

Además, si ha personalizado el archivo de arranque `/etc/rc.d/init.d/snastart` tal como se describe en “Habilitación de Communications Server para Linux” en la página 70 para eliminar el mandato `sna start` para que Communications Server para Linux no se inicie de forma automática durante el arranque, debe anotar los cambios que haya realizado en este archivo.

### Desinstale el release anterior

Utilice los mandatos siguientes para detener Communications Server para Linux y desinstalarlo. En función de la versión anterior instalada y de la forma en que se haya instalado, puede que su sistema no incluya todos los paquetes RPM que se indican.

```
sna stop
rpm -e CS-LINUX-ptf
rpm -e CS-LINUX-Docs
rpm -e CS-LINUX-ecl
rpm -e CS-LINUX
rpm -e ibm-conmserver-ptf
rpm -e ibm-commserver-docs
rpm -e ibm-commserver-ecl
rpm -e ibm-commserver
rpm -e gsk5bas
rpm -e gsk6bas
```

### Desinstale LiS

Utilice los mandatos siguientes para desinstalar el nivel actual del paquete fuente abierto de LiS.

```
PATH=$PATH:/sbin
unset LD_PRELOAD
rmmod streams
cd /usr/src/LiS
make uninstall
make very-clean
cd /usr/src
rm -rf LiS*
```

### Cambie PATH y otras variables de entorno

Si ha modificado alguna de las variables de entorno siguientes para la versión anterior de Communications Server para Linux debe eliminar los cambios que ha realizado, porque las vías de acceso pueden ser muy diferentes para el producto del programa Communications Server para Linux Versión 6.2.2.

```
PATH
LD_LIBRARY_PATH
LD_RUN_PATH
LD_PRELOAD
CLASSPATH
```

Es aconsejable utilizar el mandato `env` para comprobar todas las variables de entorno para ver las referencias a `sna`:

```
env | grep sna
```

## Migración desde niveles anteriores de Communications Server para Linux

### Otros paquetes

Se recomienda comprobar la instalación de Java y actualizarla hasta el último nivel si es necesario.

### Limpieza final

Los siguientes mandatos eliminarán cualquier elemento que quede del nivel anterior del producto. En función de la versión anterior instalada, puede que su sistema no incluya todos los directorios que se indican.

```
rm -rf /etc/opt/sna /var/opt/sna /opt/sna
```

```
rm -rf /etc/opt/ibm/sna /var/opt/ibm/sna /opt/ibm/sna
```

### Instale el nuevo nivel del producto del programa Communications Server para Linux Versión 6.2.2

Siga las instrucciones de este manual y del archivo **README** para instalar el producto.

### Restaurar la configuración que ha guardado

Si ha guardado algún archivo de configuración en el primer paso de este proceso, ahora puede restaurarlo. En primer lugar, detenga el software de Communications Server para Linux utilizando el mandato siguiente:

```
/opt/ibm/sna/bin/sna stop
```

Si ha guardado algún archivo **ibmcs.\*** en el primer paso de este proceso, elimine todos los archivos **ibmcs.\*** del directorio **/etc/opt/ibm/sna** ahora. Por ejemplo, si ha guardado **ibmcs.kdb** and **ibmcs.sth**, debe eliminar **ibmcs.crl** y **ibmcs.rdb** aunque no haya guardado ningún archivo para sustituirlos. Es importante que no ejecute el programa combinando archivos guardados y nuevos.

Restaurar los archivos que ha guardado en el directorio **/etc/opt/ibm/sna**.

Además, si ha guardado los cambios en el archivo de arranque **/etc/rc.d/init.d/snastart**, realice los mismos cambios en la nueva copia del archivo, tal como se describe en “Habilitación de Communications Server para Linux” en la página 70 para asegurarse de que Communications Server para Linux no se inicie de forma automática al arrancar el sistema.

Ahora vuelva a iniciar el software de Communications Server para Linux con el mandato siguiente:

```
/opt/ibm/sna/bin/sna start
```

---

## Instalación del programa bajo licencia Communications Server para Linux

Tras haber instalado el software que es requisito previo tal como se describe en el apartado “Instalación de software como requisito previo” en la página 26, está preparado para instalar Communications Server para Linux. Utilice el procedimiento siguiente:

1. Inicie la sesión con privilegios de root.
2. Instale Communications Server para Linux tal como se describe en “Instalación de Communications Server para Linux” en la página 30.

## Instalación del programa bajo licencia Communications Server para Linux

3. Si ha instalado el software GSKIT para utilizar el servidor TN o el redirector TN con la función SSL, debe configurar el software SSL después de haber instalado Communications Server para Linux. Consulte “Configuración de SSL para su uso con el servidor TN o el redirector TN” en la página 34 para obtener más información.
4. Personalice la información de configuración de Communications Server para Linux según sea necesario (consulte el Capítulo 8, “Configuración y utilización de Communications Server para Linux”, en la página 67 o la publicación *Communications Server for Linux, Guía de administración*).
5. Inicie Communications Server para Linux. Observe que después de la instalación el cliente se inicia automáticamente al reiniciar la máquina.

```
cd /
```

```
sna start
```

### Nota:

1. la instalación automática de Communications Server para Linux vuelve a configurar los controladores de dispositivo SNA en el nodo local. Si realiza la instalación en un sistema con memoria limitada, por ejemplo 64 MB, puede que deba rearrancar tras la instalación de Communications Server para Linux para poder iniciar el nodo SNA.
2. Puede instalar adaptadores después de instalar Communications Server para Linux. No es necesario volver a instalar Communications Server para Linux después de añadir un adaptador.

## Instalación de Communications Server para Linux

1. Coloque el CD de instalación en la unidad adecuada de la estación de trabajo Linux.
2. Inicie la sesión con privilegios de root.
3. Ejecute el programa **installibmcs** desde el CD. Consulte al archivo **README** de la imagen del CD de Communications Server para Linux para ver los detalles sobre los mandatos necesarios para hacerlo.

Normalmente el programa le solicitará lo siguiente.

- Confirmación de que ha leído y aceptado los términos de la licencia de Communications Server para Linux.
- El nombre del servidor que será el servidor maestro en el dominio Communications Server para Linux. Si desea ejecutar Communications Server para Linux como nodo autónomo, no especifique este parámetro; en este caso, el nodo no dará soporte a las funciones de cliente/servidor.

Puede alterar temporalmente estas solicitudes mediante la especificación de parámetros adicionales en el mandato **installibmcs**, tal como se describe más abajo.

4. Si desea instalar la documentación en PDF de Communications Server para Linux, ejecute el programa **installibmcsdocs** desde el CD.
5. Personalice la información de configuración de Communications Server para Linux (consulte el Capítulo 8, “Configuración y utilización de Communications Server para Linux”, en la página 67 o la publicación *Communications Server para Linux, Guía de administración*).

Si necesita efectuar una instalación desatendida, puede proporcionar parámetros adicionales en el mandato **installibmcs** para confirmar la aceptación de los términos de la licencia de Communications Server para Linux y especificar el



## Instalación del programa bajo licencia Communications Server para Linux

nombre del servidor maestro. En este caso, el script de shell se ejecutará sin solicitar información adicional. Utilice el mandato siguiente:

```
./installibmcs license_accepted [ nombre_maestro ]
```

*nombre\_maestro* es el nombre del servidor maestro. Si desea ejecutar Communications Server para Linux como nodo autónomo, no especifique este parámetro; en este caso, el nodo no dará soporte a las funciones de cliente/servidor.

**Nota:** la instalación automática de Communications Server para Linux vuelve a configurar los controladores de dispositivo SNA en el nodo local.

## Documentación en línea de Communications Server para Linux

Siga los pasos del apartado “Instalación de Communications Server para Linux” en la página 30 para cargar el CD de instalación de Communications Server para Linux e inicie la sesión con privilegios de root y, a continuación, ejecute el script de shell **installibmcsdocs**:

```
./installibmcsdocs
```

## Bibliotecas de clases de acceso a sistema principal (HACL)

Los archivos HACL se instalan automáticamente al instalar Communications Server para Linux. El código de las bibliotecas se halla en el paquete **ibm-commserver-ecl** bajo **rpm**. Puede encontrar estos archivos, incluido el archivo README, en **/opt/ibm/sna/ecl** o emitiendo el mandato siguiente:

```
rpm -ql ibm-commserver-ecl
```

---

## Configuración de WebSphere Application Server

Si utilizará un sistema cliente/servidor en el que los clientes Remote API Client se conectan a servidores Communications Server para Linux utilizando HTTPS, necesitará un sistema donde se ejecute WebSphere Application Server para que estos clientes accedan a los servidores mediante HTTPS, tal como se describe en “Requisitos de instalación” en la página 20.

Este apartado describe cómo configurar WebSphere para su utilización con Communications Server para Linux:

- Configuración de un certificado seguro en el servidor WebSphere que se mostrará a los clientes
- Configuración de WebSphere Application Server para que trabaje con Communications Server para Linux
- Instalación del archivo de configuración del servidor en el servidor WebSphere

También necesitará configurar el certificado de seguridad del cliente y el archivo de datos de red del cliente en cada cliente Remote API Client para acceder a WebSphere Application Server. Para obtener más información, vea el capítulo sobre la instalación del tipo de cliente apropiado.

### Configuración del certificado seguro de WebSphere Application Server

Consulte la documentación de WebSphere Application Server para obtener instrucciones sobre la configuración de un certificado seguro en el servidor. Este es el certificado del servidor que se mostrará al cliente Remote API Client durante el proceso de autenticación cuando el cliente intente conectarse utilizando HTTPS.

Es recomendable configurar WebSphere para que éste aplique la autenticación de servidor; consulte la documentación de WebSphere Application Server para obtener más información. Esto significa que WebSphere solicitará certificados de seguridad a los clientes Remote API Client durante el proceso de autenticación y aceptará un conexión entrante procedente de un cliente Remote API Client solamente si puede verificar la autenticidad del certificado del cliente.

### Configuración de WebSphere Application Server

Para configurar WebSphere Application Server para que trabaje con Communications Server para Linux, realice los pasos siguientes. Consulte la documentación de WebSphere Application Server para obtener más información.

1. Copie o transfiera mediante FTP los archivos **snahttpsrv.ear** y **snahttpsrv.cfg** desde el directorio **ibm-commserver-https** del CD de instalación del cliente Remote API Client a un directorio del sistema donde se ejecuta la consola de administración de WebSphere, o copie los archivos en un directorio de red al que se pueda acceder desde ese sistema.  
Si la consola de administración se está ejecutando en Windows, no es necesario copiar los archivos, pues puede acceder directamente a los archivos desde el CD. Solamente necesita insertar el CD de instalación del cliente Remote API Client en la unidad de CD del sistema Windows.
2. Inicie la consola de administración de WebSphere.
3. Utilice la documentación de WebSphere para crear un sistema principal virtual que sea accesible solamente mediante una conexión SSL protegida. Este sistema principal virtual será utilizado por el plug-in de Java encargado de gestionar las conexiones HTTPS de SNA.
4. En la barra de menús, seleccione Aplicaciones, Instalar nueva aplicación.
5. Especifique la ubicación del archivo **snahttpsrv.ear**. Seleccione el botón Siguiente.
6. Cuando se le solicite especificar un nombre de sistema principal virtual en las dos primeras pantallas, escriba el nombre del sistema principal virtual que ha configurado para HTTPS. Puede aceptar las opciones por omisión para todos los demás parámetros a menos que necesite utilizar una configuración de WebSphere determinada; seleccione el botón Siguiente en los diálogos subsiguientes hasta que en lugar de ese botón aparezca el botón Finalizar, y luego seleccione este último botón. Normalmente la pantalla debe mostrar ahora que **La aplicación se ha instalado satisfactoriamente**.
7. Pulse en Guardar en configuración maestra y luego pulse el botón Guardar.
8. En la barra de menús, seleccione Aplicaciones, Aplicaciones empresariales.
9. Localice **SnaHttpTransport** en la lista de aplicaciones, pulse en la casilla situada junto a esa aplicación y luego pulse el botón Iniciar para iniciar la aplicación. (Una vez hecho esto, la aplicación se iniciará automáticamente cuando se inicie WebSphere Application Server).
10. En la barra de menús, seleccione Entorno, Actualizar plug-in de servidor Web y pulse el botón OK. Esto actualiza la configuración de WebSphere.

### Instalación del archivo de configuración del servidor

Para poder trabajar con Communications Server para Linux, WebSphere Application Server requiere una lista de los servidores Communications Server para Linux a la que puede accederse mediante HTTPS. Cree e instale esta lista utilizando los pasos siguientes.

1. En la barra de menús de la consola de administración de WebSphere, seleccione Entorno, Gestionar variables de WebSphere.
2. Busque la variable **USER\_INSTALL\_ROOT** en esta lista y tome nota de su valor (el cual es la vía de acceso de un directorio situado en el servidor WebSphere). La lista de variables de entorno puede abarcar dos o más páginas, por lo que puede ser necesario pulsar el botón Siguiente para recorrer la lista.
3. Copie el archivo **snahttpsrv.cfg** desde la ubicación en la que lo haya guardado en el apartado “Configuración de WebSphere Application Server” en la página 32 (o desde el CD de instalación) en el directorio especificado por la variable **USER\_INSTALL\_ROOT** y luego edite este archivo mediante un editor de texto para incluir la lista de servidores Communications Server para Linux a los que pueden acceder los clientes Remote API Client utilizando HTTPS. Cada servidor se debe especificar en una línea separada del archivo, utilizando este formato:

```
server=nombre_servidor.nombre_dominio.com
```

---

### Procedimientos posteriores a la instalación

Este apartado describe cómo realizar tareas de mantenimiento que pueden ser necesarias después de instalar Communications Server para Linux.

#### Trabajo en una configuración cliente/servidor

Después de la instalación, Communications Server para Linux trabaja inicialmente como servidor autónomo (con todos los componentes situados en un solo sistema Linux). Si desea ejecutarlo como servidor en un dominio cliente/servidor, consulte el capítulo sobre la gestión de sistemas cliente/servidor de de Communications Server para Linux en la publicación *Communications Server para Linux, Guía de administración* para hallar más información.

#### Visualización de manuales en PDF

Los manuales incluidos en el soporte de instalación de este producto están en PDF (Portable Document Format). El formato en copia software le permite realizar búsquedas, navegar o imprimir la información con facilidad y utiliza enlaces de hipertexto para ver la información relacionada. También facilita el compartimiento de la biblioteca de publicaciones en el sitio Web, pues existen visores PDF para muchas plataformas diferentes.

Si elige la instalación de los manuales PDF al instalar el producto, lo harán en el directorio **/opt/ibm/sna/docs**. Los manuales también se incluyen en el directorio **/DOCS** del soporte de instalación de Communications Server para Linux.

Puede leer los manuales PDF utilizando cualquier visor PDF, tal como Adobe Acrobat para Windows o **xpdf** para Intel Linux.

#### Revisión de información de release actual

La última actualización del archivo **README** para el producto, ubicado en el directorio **/opt/ibm/sna**, contiene información acerca de los cambios realizados en el producto después de publicar la biblioteca de Communications Server para

## Procedimientos posteriores a la instalación

Linux. Este archivo también se incluye en el directorio raíz del soporte de instalación de Linux. Revise el archivo **README** siempre que reciba actualizaciones del producto.

### Configuración de SSL para su uso con el servidor TN o el redirector TN

Si ha instalado el software GSKIT para utilizar el servidor TN o el redirector TN con la función SSL, debe configurar el software SSL después de haber instalado Communications Server paraLinux.

El software SSL requiere dos componentes:

- Se requiere un par de claves para poder llevar a cabo el cifrado y el descifrado de datos.
- Se requiere un certificado para permitir la autenticación de servidor.

El certificado y el par de claves forman un solo registro de una base de datos de claves, que se almacena en el servidor Communications Server para Linux que ejecuta el servidor TN o el redirector TN. Communications Server para Linux utiliza la base de datos para implementar SSL.

Para gestionar la base de datos de claves, escriba el siguiente mandato en el indicador de mandatos de Linux:

#### **snakeyman**

El mandato **snakeyman** inicia un programa Java. Para obtener más indicaciones, consulte la ayuda proporcionada con este programa.

Cada registro de la base de datos se identifica mediante un nombre exclusivo conocido como etiqueta. Si tiene dos o más registros para utilizarlos en sesiones diferentes de servidor TN o de redirector TN, necesitará anotar las etiquetas que asigna al configurar la base de datos; estas etiquetas se utilizan para identificar el registro que debe utilizarse en cada sesión. También puede identificar uno de los registros como el registro por omisión, de modo que las sesiones utilicen ese registro a menos que especifique explícitamente la etiqueta de un registro diferente.

Después de utilizar **snakeyman** para actualizar los certificados de servidor, debe salir del programa **snakeyman** y, a continuación, detener y reiniciar el nodo Communications Server para Linux para utilizar los certificados actualizados. Utilice los mandatos siguientes para detener y reiniciar el nodo:

```
snaadmin term_node  
snaadmin init_node
```

### Copia de seguridad de los archivos de configuración de Communications Server para Linux

Communications Server para Linux realiza automáticamente una copia de seguridad de los archivos de configuración del nodo, el dominio y TP cuando se realizan cambios que les afectan (utilizando cualquiera de las herramientas de administración de Linux). Por ejemplo, cuando se efectúa un cambio que afecta al archivo de configuración del nodo (**sna\_node.cfg**), Communications Server para Linux crea un archivo de copia de seguridad denominado **sna\_node.bkn**, donde *n* es 1 ó 2:

- La primera vez que cambie el archivo, la configuración existente se guarda en **sna\_node.bk1**.
- La segunda vez que cambie el archivo, la configuración existente se guarda en **sna\_node.bk2**, sin cambiar **sna\_node.bk1**.
- La tercera vez que cambie el archivo, y las veces posteriores, **sna\_node.bk1** se elimina, **sna\_node.bk2** pasa a llamarse **sna\_node.bk1** y la configuración existente se guarda en **sna\_node.bk2**.

Este proceso significa que en todo momento existe un máximo de dos archivos de copia de seguridad para el archivo de configuración del nodo. Se utiliza el mismo procedimiento para generar extensiones de nombre de archivo para otros archivos de copia de seguridad.

Además de copias de seguridad automáticas, debe efectuar copias de seguridad de archivos de configuración para prevenir la pérdida de datos en una de las condiciones siguientes:

- Antes de instalar un nuevo nivel de sistema operativo Linux
- Antes de instalar un nuevo release de Communications Server para Linux
- Después de crear una configuración nueva.

Para realizar copias de seguridad de los archivos de configuración, utilice estos mandatos:

```
cd /etc/opt/ibm/sna
tar cvf nombreDispositivo sna_node.cfg sna.net sna_tps sna_domn.cfg
ibmcs.*
```

## Restauración de una copia de seguridad de los archivos de configuración de Communications Server para Linux

Para restaurar los archivos de configuración de Communications Server para Linux cuya copia de seguridad se ha realizado tal como se describe en el apartado “Copia de seguridad de los archivos de configuración de Communications Server para Linux” en la página 34, realice lo siguiente:

1. Asegúrese de que Communications Server para Linux no esté activo. Para determinarlo, especifique el mandato siguiente:

```
snaadmin status_node
```

Si Communications Server para Linux está activo, el mandato visualiza información acerca del estado del nodo local; de lo contrario, visualiza un mensaje que indica que Communications Server para Linux está inactivo.

Si Communications Server para Linux está activo, escriba el mandato siguiente para desactivarlo:

```
sna stop
```

2. Entre los mandatos siguientes:

```
cd /etc/opt/ibm/sna
tar xvf nombreDispositivo
```

En este mandato, *nombreDispositivo* es la vía de acceso y el nombre de archivo del dispositivo que ha utilizado al hacer copia de seguridad de los archivos.

Este mandato sobregaba los archivos de configuración existentes con los mismos nombres en el directorio **/etc/opt/ibm/sna**.

### Reinicialización de los archivos de configuración

Si los archivos de configuración de Communications Server paraLinux se modifican por error y no se puede utilizar la información que contienen, es posible que deba reinicializarlos para poder volver a configurar Communications Server para Linux como si acabara de instalarse. Realice esta operación sólo si está completamente seguro de que no puede recuperarse la información de configuración.

**Nota:** si dispone de copias de seguridad válidas de los archivos de configuración, puede copiar estos archivos en el directorio `/etc/opt/ibm/sna` y utilizarlos para inicializar el nodo con el mandato `sna start`.

Puede reinicializar los archivos de configuración siguientes:

- Archivo de configuración de nodo `sna_node.cfg`
- Archivo de configuración de dominio `sna_domn.cfg`
- Archivo de configuración de TP `sna_tps`
- Archivo de base de datos de claves SSL y archivo de ocultación de contraseñas

Para reinicializar los archivos de configuración, siga estos pasos:

1. Salga del programa de administración si está activo e inhabilite Communications Server para Linux emitiendo el mandato siguiente:

```
sna stop
```

2. Realice una copia de seguridad de los archivos de configuración existentes; para ello, copie los archivos que vaya a reinicializar en otra ubicación.
3. Suprima los archivos que está reinicializando.
4. Si ha suprimido el archivo de configuración del dominio, emita el mandato siguiente para volver a crearlo (se copia el archivo de configuración de dominio vacío proporcionado con Communications Server para Linux):

```
cp -p /opt/ibm/sna/samples/empty.cfg /etc/opt/ibm/sna/sna_domn.cfg
```

Este mandato crea un nuevo archivo de configuración de dominio, que es necesario para iniciar Communications Server paraLinux.

5. Si ha suprimido el archivo de base de datos de claves SSL, emita el siguiente mandato para volverlo a crear (se copia del archivo de ejemplo que se proporciona con Communications Server para Linux):

```
cp -p /opt/ibm/sna/samples/ibmcs.* /etc/opt/ibm/sna
```

6. Emita el mandato siguiente para reiniciar Communications Server para Linux:

```
sna start
```

7. Inicie el programa de administración de Motif:

```
xsnaadmin &
```

Si no existe el archivo `sna_node.cfg`, el programa de administración le solicita que configure el nodo. A continuación puede configurar el nodo y los demás recursos tal como se describe en el Capítulo 8, "Configuración y utilización de Communications Server para Linux", en la página 67 o en la publicación *Communications Server para Linux, Guía de administración*.

Si el archivo `sna_node.cfg` es válido, el nuevo archivo de configuración se utiliza para inicializar el nodo.

---

### Desinstalación de Communications Server para Linux

Puede desinstalar el producto Communications Server para Linux en cualquier momento. Utilice el procedimiento siguiente:

1. Inicie la sesión con privilegios de root.
2. Asegúrese de que Communications Server para Linux no esté activo. Para determinarlo, especifique el mandato siguiente:

**snaadmin status\_node**

Si Communications Server para Linux está activo, el mandato visualiza información acerca del estado del nodo local; de lo contrario, visualiza un mensaje que indica que Communications Server para Linux está inactivo.

Si Communications Server para Linux está activo, escriba el mandato siguiente para desactivarlo:

**sna stop**

3. Elimine el paquete de Communications Server para Linux y los paquetes de software asociados utilizando las instrucciones siguientes:

**rpm -e ibm-commserver-docs**

**rpm -e ibm-commserver-ecl**

**rpm -e ibm-commserver**

**/sbin/shutdown -r now**

## Desinstalación de Communications Server para Linux



---

## Capítulo 4. Instalación de clientes IBM Remote API Client en Linux

Este capítulo describe cómo instalar el cliente IBM Remote API Client en Linux, lo cual permite que una estación de trabajo Linux ejecute aplicaciones SNA sin tener una instalación completa de SNA. Un cliente Remote API Client de Linux se puede conectar a uno o más servidores Communications Server para Linux (o servidores CS/AIX, pero no a ambos de forma simultánea) utilizando una red TCP/IP. (Los servidores CS Linux no pueden funcionar en el mismo dominio que los servidores CS/AIX.)

Este capítulo es aplicable a los clientes IBM Remote API Client que se ejecutan en sistemas Intel de 32 bits (i686), AMD64/Intel EM64T de 64 bits (x86\_64) y pSeries (ppc64). Si se instala IBM Remote API Client en un sistema System z (s390/s390x), consulte el Capítulo 5, “Instalación de clientes IBM Remote API Client en Linux para System z”, en la página 45.

El programa de instalación y los archivos asociados, incluido el archivo README de IBM Remote API Client, se encuentran en el CD de instalación, en el directorio correspondiente al tipo de cliente:

Tipo de cliente	Directorio del CD
Intel de 32 bits (i686)	/ibm-commserver-clients/linux
AMD64/Intel EM64T de 64 bits (x86_64)	/ibm-commserver-clients/linux-x86_64
pSeries (ppc64)	/ibm-commserver-clients/linux—ppc64

Es recomendable que lea el archivo README del cliente IBM Remote API Client antes de instalar el software.

---

## Requisitos de hardware y software

### Requisitos de hardware

El cliente IBM Remote API Client necesita un sistema al que una de las distribuciones de Linux siguientes proporcione soporte.

Utilice el mandato **uname -m** para verificar la clase de CPU del sistema de destino. La tabla siguiente muestra el hardware adecuado para cada tipo de cliente y la respuesta de **uname -m** para este hardware.

Tipo de cliente	Hardware	Respuesta de uname
Intel de 32 bits	Sistema Intel Pentium II o posterior de 32 bits o sistema basado en Opteron	i686
AMD64/Intel EM64T de 64 bits	Sistema x86_64 (AMD64 o Intel EM64T)	x86_64
pSeries	Sistema pSeries POWER5 u OpenPower	ppc64

### Versión del sistema operativo Linux

La versión actual del cliente IBM Remote API Client se ha probado con las versiones siguientes del sistema operativo Linux. Puede que también se ejecute satisfactoriamente en otras distribuciones de Linux.

- RedHat Enterprise Linux 3 (RHEL3): i686 exclusivamente
- RedHat Enterprise Linux 4 (RHEL4)
- SUSE Linux Enterprise Server 8 (SLES8): i686 exclusivamente
- SUSE Linux Enterprise Server 9 (SLES9)
- SUSE Linux Enterprise Server 10 (SLES10)

Consulte el archivo **README** del CD de instalación para obtener detalles sobre qué paquetes opcionales pueden ser necesarios.

### Java

Si utiliza la API de CPI-C para Java, es necesario el software de Java. Consulte el archivo **README** del CD de instalación para conocer detalles.

### GSKIT

Si el cliente se conectará a servidores Communications Server para Linux utilizando HTTPS, será necesario el software de GSKIT para acceder a los servidores a través de un servidor WebSphere. El software de GSKIT se incluye en el CD de instalación, pero pueden ser necesarios algunos paquetes opcionales del sistema operativo Linux para poder instalarlo; consulte el archivo **README** del CD de instalación para obtener información sobre los paquetes opcionales que pueden ser necesarios.

Cuando el proceso de instalación del cliente, descrito más adelante en este capítulo, instala todos los paquetes necesarios, el software de GSKIT se instala automáticamente como parte de ese proceso de instalación. En otro caso, el usuario puede instalar más tarde el software de GSKIT.

### Visualización de información detallada sobre la instalación del producto

Puede visualizar información acerca del cliente Remote API Client y los paquetes de software asociados que ya están instalados. Para ver todos los paquetes instalados, utilice el mandato siguiente:

```
rpm -q -a
```

Para ver más detalles de un paquete específico, utilice el mandato siguiente:

```
rpm -q -i nombrepaquete
```

*nombrepaquete* es el nombre base del paquete instalado, por ejemplo **ibm-commserver-client**.

### Establecimiento de la variable de entorno de idioma

Utilice el mandato siguiente para cambiar la variable LANG e indicar el idioma que desee utilizar:

```
export LANG=idioma
```

Sustituya *idioma* por el identificador del idioma que desea utilizar, que puede ser uno de los siguientes:

Identificador	Idioma
en_US	Inglés (Estados Unidos)
ja_JP	Japonés (PC)
de_DE	Alemán
es_ES	Español
fr_FR	Francés
ko_KR	Coreano
pt_BR	Portugués
zh_CN	Chino (EUC simplificado)
zh_TW	Chino (tradicional)

## Instalación del cliente Remote API Client de Linux

Después haber instalado el software previo necesario, está preparado para instalar el cliente IBM Remote API Client.

Si ya tiene instalado un nivel anterior del cliente IBM Remote API Client, siga los pasos del apartado “Desinstalación del cliente Remote API Client de Linux” en la página 43 para eliminar la versión anterior antes de instalar la nueva. La información de configuración existente se conservará para su utilización por la nueva instalación.

1. Inicie la sesión con privilegios de root.
2. Monte el CD y haga que sea el directorio actual.

```
mount /dev/cdrom
cd /media/cdrom
```

Para RHEL3 (cliente Intel de 32 bits exclusivamente), sustituya **/media/cdrom** por **/mnt/cdrom**. En caso contrario, el nombre del directorio **/media/cdrom** puede ser diferente si tiene una unidad de DVD. Utilice el mandato **df** para ver dónde Linux ha montado el CD.

3. Vaya al subdirectorio del CD apropiado y ejecute el script del shell para instalar el cliente. El ejemplo siguiente muestra el subdirectorio **/linux** para un cliente Intel de 32 bits (i686); sustitúyalo por **/linux-x86\_64** o **/linux-ppc64** si es necesario.

```
cd ibm-commserver-clients/linux
./installibmccli
```

El script de shell comprueba si se cumplen determinados requisitos y emite mensajes de aviso si no se satisfacen esos requisitos. Se le solicitará que lea y acepte el acuerdo de licencia; a continuación el script instalará los RPM. Si los productos necesarios apropiados ya están instalados, el script también instalará el software de GSKIT.

4. Añada los directorios binarios del cliente IBM Remote API Client a la variable PATH. Puede cambiar el perfil para realizarlo automáticamente:

```
export PATH="$PATH:/opt/ibm/sna/bin"
export LD_LIBRARY_PATH=/usr/lib:/opt/ibm/sna/lib
export LD_RUN_PATH=/usr/lib:/opt/ibm/sna/lib
```

Para aplicaciones CPI-C de Java también debe establecer la variable de entorno siguiente:

## Instalación del cliente Remote API Client de Linux

```
export CLASSPATH=$CLASSPATH:/opt/ibm/sna/java/cpic.jar
```

Para algunas aplicaciones también deberá establecer la variable de entorno LD\_PRELOAD, pero no debe hacerlo como un cambio global en el perfil:

```
export LD_PRELOAD=/usr/lib/libpLiS.so
```

5. Inicie el cliente IBM Remote API Client. Después de la instalación, el cliente se inicia automáticamente al reiniciar la máquina. Cuando reinicie la máquina, asegúrese de que no esté todavía en los directorios del CD:

```
cd /  
sna start
```

- Nota:** para que el cliente IBM Remote API Client se pueda conectar a servidores utilizando HTTPS, debe utilizar el programa gestor de claves de GSKIT para crear la configuración de certificados de seguridad en el cliente. Consulte “Configuración de certificados de seguridad de HTTPS utilizando GSKIT” para más información.

También deberá actualizar el archivo de datos de red del cliente para especificar los servidores Communications Server para Linux a los que se puede conectar el cliente y el nombre del servidor WebSphere que permite que se pueda utilizar HTTPS. Consulte el apartado sobre la gestión de clientes Remote API Client en la publicación *Communications Server para Linux, Guía de administración* para obtener más detalles.

---

## Configuración de certificados de seguridad de HTTPS utilizando GSKIT

Si el cliente se conectará a servidores Communications Server para Linux utilizando HTTPS, debe tener instalado el software de gestor de claves GSKIT. Normalmente el gestor de claves se instala como parte de la instalación del cliente, siempre que estén instalados los prerequisites necesarios del sistema operativo Linux tal como se describe en el archivo **README** del CD de instalación. Si GSKIT no se ha instalado como parte de la instalación del cliente, pero tiene instalados los prerequisites, puede instalar el software de GSKIT siguiendo estos pasos:

1. Inicie la sesión con privilegios de root.
2. Monte el CD y haga que sea el directorio actual.

```
mount /dev/cdrom  
cd /media/cdrom
```

Para RHEL3 (cliente Intel de 32 bits exclusivamente), sustituya **/media/cdrom** por **/mnt/cdrom**. En caso contrario, el nombre del directorio **/media/cdrom** puede ser diferente si tiene una unidad de DVD. Utilice el mandato **df** para ver dónde Linux ha montado el CD.

3. Vaya al subdirectorio del CD apropiado y ejecute el script del shell para instalar el software GSKIT. El ejemplo siguiente muestra el subdirectorio **/linux** para un cliente Intel de 32 bits (i686); sustitúyalo por **/linux-x86\_64** o **/linux-ppc64** si es necesario.

```
cd ibm-commserver-clients/linux  
./installgskit
```

## Configuración de certificados de seguridad de HTTPS utilizando GSKIT

Para que el cliente de IBM Remote API Client se pueda conectar a servidores utilizando HTTPS, debe utilizar el programa gestor de claves de GSKIT para crear la configuración de certificados de seguridad en el cliente. Siga los pasos siguientes.

1. Ejecute el gestor de claves de GSKIT utilizando el mandato siguiente:

```
/opt/ibm/sna/bin/snakeyman
```

Desde la interfaz de usuario del gestor de claves, abra el archivo de base de datos de claves, `/etc/opt/ibm/sna/ibmcs.kdb`, el cual está en formato CMS.

2. La contraseña inicial de la base de datos de claves es `ibmcs`. Para configurar los certificados de seguridad, **debe** cambiar esta contraseña para mantener segura la configuración. En el diálogo para cambiar la contraseña, debe marcar la casilla 'Stash the password to a file?' para que se guarde la nueva contraseña y el cliente pueda abrir la base de datos de claves.
3. Obtenga un ejemplar del certificado emitido por la Autoridad certificadora que se utilizó para firmar el certificado de seguridad del servidor Web e instale el certificado en la base de datos de claves. Para ello, seleccione "Signer Certificates" en la interfaz de usuario del gestor de claves y pulse en "Add".
4. Si el servidor WebSphere está configurado para solicitar certificados de seguridad de cliente, el cliente debe tener un certificado emitido por una autoridad certificadora cuyo propio certificado está contenido en la base de datos de certificados de seguridad del servidor Web. Para solicitar un nuevo certificado:
  - a. Seleccione "Create", "New Certificate Request" en la interfaz de usuario del gestor de claves y proporcione los datos solicitados.
  - b. Guarde el certificado, colóquelo en un archivo y envíelo a la autoridad certificadora.
  - c. Cuando se emita el certificado, guárdelo en la base de datos del servidor Web. Para ello, seleccione "Personal Certificates" en la interfaz de usuario del gestor de claves y pulse en "Receive".

Como medida temporal con fines de prueba interna, puede crear un certificado de cliente autofirmado en lugar de obtener un certificado a partir de la autoridad certificadora. Pero esto no proporciona el nivel necesario de seguridad y no se debe utilizar en un sistema real. Para crear un certificado autofirmado:

- a. Seleccione "Create", "New Self-Signed Certificate" en la interfaz de usuario del gestor de claves y proporcione los datos solicitados.
  - b. Guarde el certificado y colóquelo en un archivo.
  - c. Almacene el archivo de certificado en la base de datos del servidor Web. Para ello, seleccione "Personal Certificates" en la interfaz de usuario del gestor de claves y pulse en "Receive".
5. Salga del gestor de claves de GSKIT cuando termine de configurar certificados.

---

## Desinstalación del cliente Remote API Client de Linux

Puede desinstalar el cliente Remote API Client de Linux utilizando los mandatos siguientes.

```
/opt/ibm/sna/bin/sna stop  
rpm -e ibm-commserver-ptf  
rpm -e ibm-commserver-docs  
rpm -e ibm-commserver-ecl  
rpm -e ibm-commserver-cli
```

## Desinstalación del cliente Remote API Client de Linux

```
rpm -e ibm-commserver  
rpm -e gsk7bas  
/sbin/shutdown -r now
```

No todos los paquetes listados en esos mandatos estarán instalados en cada sistema.

La desinstalación del cliente IBM Remote API Client en Linux deja inalterada la información de configuración personalizada existente para su utilización por una instalación posterior.

---

## Capítulo 5. Instalación de clientes IBM Remote API Client en Linux para System z

Este capítulo describe cómo instalar el cliente IBM Remote API Client en Linux, lo cual permite que un sistema principal System z ejecute aplicaciones SNA sin tener una instalación completa de SNA. Un cliente Remote API Client de Linux para System z se puede conectar a uno o más servidores Communications Server para Linux (o servidores CS/AIX) utilizando una red TCP/IP.

Es recomendable que lea el archivo README del cliente IBM Remote API Client antes de instalar el software. Este archivo está situado en el directorio `/ibm-commserver-clients/linux-systemz` del CD de instalación.

---

### Requisitos de hardware y software

#### Requisitos de hardware

El cliente IBM Remote API Client necesita un sistema System z de 31 bits o 64 bits que sea compatible con una de las distribuciones de Linux listadas en "Versión del sistema operativo Linux".

Utilice el mandato `uname -m` para verificar la clase de CPU. La información resultante del mandato debe ser `s390` para denotar un entorno de 31 bits, o `s390x` para denotar un entorno de 64 bits.

#### Versión del sistema operativo Linux

La versión actual del cliente IBMRemote API Client se ha probado con las versiones siguientes del sistema operativo Linux. Puede que también se ejecute satisfactoriamente en otras distribuciones de Linux.

- RedHat Enterprise Linux 3 para S/390 (RHEL3-s390)
- RedHat Enterprise Linux 3 para zSeries (RHEL3-s390x)
- RedHat Enterprise Linux 4 para S/390 (RHEL4-s390)
- RedHat Enterprise Linux 4 para zSeries (RHEL4-s390x)
- SUSE Linux Enterprise Server 8 para IBM Mainframe (SLES8-s390\*)
- SUSE Linux Enterprise Server 9 para IBM Mainframe (SLES9-s390\*)
- SUSE Linux Enterprise Server 10 para IBM Mainframe (SLES10-s390x)

Consulte el archivo **README** del CD de instalación para obtener detalles sobre qué paquetes opcionales pueden ser necesarios.

#### Java

Si utiliza la API de CPI-C para Java, es necesario el software de Java. Consulte el archivo **README** del CD de instalación para conocer detalles.

#### GSKIT

Si el cliente se conectará a servidores Communications Server para Linux utilizando HTTPS, será necesario el software de GSKIT para acceder a los servidores a través de un servidor WebSphere. El software de GSKIT se incluye en el CD de instalación, pero pueden ser necesarios algunos paquetes opcionales del

## Requisitos de hardware y software

sistema operativo Linux para instalar ese software; consulte el archivo **README** situado en el directorio **/ibm-commserver-clients/linux-systemz** del CD de instalación para conocer detalles sobre qué paquetes opcionales pueden ser necesarios.

Cuando el proceso de instalación del cliente, descrito más adelante en este capítulo, instala todos los paquetes necesarios, el software de GSKIT se instala automáticamente como parte de ese proceso de instalación. En otro caso, el usuario puede instalar más tarde el software de GSKIT.

## Visualización de información detallada sobre la instalación del producto

Puede visualizar información acerca del cliente Remote API Client y los paquetes de software asociados que ya están instalados. Para ver todos los paquetes instalados, utilice el mandato siguiente:

```
rpm -q -a
```

Para ver más detalles de un paquete específico, utilice el mandato siguiente:

```
rpm -q -i nombrepaquete
```

*nombrepaquete* es el nombre base del paquete instalado, por ejemplo **ibm-commserver-client**.

## Establecimiento de la variable de entorno de idioma

Utilice el mandato siguiente para cambiar la variable LANG e indicar el idioma que desee utilizar:

```
export LANG=idioma
```

Sustituya *idioma* por el identificador del idioma que desea utilizar, que puede ser uno de los siguientes:

Identificador	Idioma
en_US	Inglés (Estados Unidos)
ja_JP	Japonés (PC)
de_DE	Alemán
es_ES	Español
fr_FR	Francés
ko_KR	Coreano
pt_BR	Portugués
zh_CN	Chino (EUC simplificado)
zh_TW	Chino (tradicional)

---

## Instalación del cliente Remote API Client de Linux para System z

Después haber instalado el software previo necesario, está preparado para instalar el cliente IBM Remote API Client.

Si ya tiene instalado un nivel anterior del cliente IBM Remote API Client., siga los pasos del apartado “Desinstalación del cliente Remote API Client de Linux para



## Instalación del cliente Remote API Client de Linux para System z

System z” en la página 49 para eliminar la versión anterior antes de instalar la nueva. La información de configuración existente se conservará para su utilización por la nueva instalación.

1. Copie o transfiera mediante FTP el archivo **ibm-commserver-client-6.3.0.1-s390.tgz** desde el directorio **/ibm-commserver-clients/linux-systemz** del CD-ROM al sistema System z de Linux. Asegúrese de que utiliza la modalidad binaria para copiar o transferir el archivo mediante FTP.
2. Inicie la sesión como root en el sistema System z de Linux.
3. Descomprima y desempaquete el archivo tar en un directorio temporal vacío:  
**mkdir /tmp/ibmcs**  
**cd /tmp/ibmcs**  
**tar -xzf ibm-commserver-client-6.3.0.1-s390.tgz**

4. Ejecute el script de shell **installibmcscli**:

```
./installibmcscli
```

Este script de shell comprueba si se cumplen determinados requisitos y emite mensajes de aviso si no se satisfacen. También le solicita que confirme que ha leído y aceptado los términos de la licencia de Communications Server para Linux. Puede alterar temporalmente esta solicitud mediante la especificación de parámetros adicionales en el mandato **installibmcscli**, tal como se describe más abajo. Cuando haya respondido a la solicitud, el script de shell instalará los paquetes **rpm**. Si los productos necesarios apropiados ya están instalados, el script también instalará el software de GSKIT.

5. Añada los directorios binarios del cliente IBM Remote API Client a la variable PATH. Puede cambiar el perfil para realizarlo automáticamente:

```
export PATH="$PATH:/opt/ibm/sna/bin"
```

```
export LD_LIBRARY_PATH=/usr/lib:/opt/ibm/sna/lib
```

```
export LD_RUN_PATH=/usr/lib:/opt/ibm/sna/lib
```

Si ejecutará aplicaciones de 64 bits, utilice lo siguiente:

```
export LD_LIBRARY_PATH=/usr/lib64:/opt/ibm/sna/lib64
```

```
export LD_RUN_PATH=/usr/lib64:/opt/ibm/sna/lib64
```

Para aplicaciones CPI-C de Java también debe establecer la variable de entorno siguiente:

```
export CLASSPATH=$CLASSPATH:/opt/ibm/sna/java/cpic.jar
```

Para algunas aplicaciones también deberá establecer la variable de entorno **LD\_PRELOAD**, pero no debe hacerlo como un cambio global en el perfil:

```
export LD_PRELOAD=/usr/lib/libpLiS.so
```

6. Inicie el cliente IBM Remote API Client. Después de la instalación, el cliente se inicia automáticamente al reiniciar la máquina. Cuando reinicie la máquina, asegúrese de que no esté todavía en los directorios del CD:

```
cd /
```

```
sna start
```

7. Cuando haya finalizado la instalación, puede borrar el archivo **tgz** y el directorio temporal que se han creado durante el proceso de instalación.

**Nota:** para que el cliente IBM Remote API Client se pueda conectar a servidores utilizando HTTPS, debe utilizar el programa gestor de claves de GSKIT para crear la configuración de certificados de seguridad en el cliente. Consulte “Configuración de certificados de seguridad de HTTPS utilizando GSKIT” en la página 48 para más información.

## Instalación del cliente Remote API Client de Linux para System z

También deberá actualizar el archivo de datos de red del cliente para especificar los servidores Communications Server para Linux a los que se puede conectar el cliente y el nombre del servidor WebSphere que permite que se pueda utilizar HTTPS. Consulte el apartado sobre la gestión de clientes Remote API Client en la publicación *Communications Server para Linux, Guía de administración* para obtener más detalles.

---

## Configuración de certificados de seguridad de HTTPS utilizando GSKIT

Si el cliente se conectará a servidores Communications Server para Linux utilizando HTTPS, debe tener instalado el software de gestor de claves GSKIT. Normalmente el gestor de claves se instala como parte de la instalación del cliente, siempre que estén instalados los prerequisites necesarios del sistema operativo Linux tal como se describe en el archivo **README** del CD de instalación. Si GSKIT no se ha instalado como parte de la instalación del cliente, pero tiene instalados los prerequisites, puede instalar el software de GSKIT siguiendo estos pasos:

1. Copie o transfiera mediante FTP el archivo **ibm-commsserver-client-6.3.0.1-s390.tgz** desde el directorio **/ibm-commsserver-clients/linux-systemz** del CD-ROM al sistema System z de Linux. Asegúrese de que utiliza la modalidad binaria para copiar o transferir el archivo mediante FTP.
2. Inicie la sesión como root en el sistema System z de Linux.
3. Descomprima y desempaquete el archivo tar en un directorio temporal vacío:  
**mkdir /tmp/ibmcs**  
**cd /tmp/ibmcs**  
**tar -xzf ibm-commsserver-client-6.3.0.1-s390.tgz**
4. Ejecute el script de shell **installgskit**:  
**./installgskit**
5. Cuando haya finalizado la instalación, puede borrar el archivo **tgz** y el directorio temporal que se han creado durante el proceso de instalación.

Para que el cliente IBM Remote API Client se pueda conectar a servidores utilizando HTTPS, debe utilizar el programa gestor de claves de GSKIT para crear la configuración de certificados de seguridad en el cliente. Siga los pasos siguientes.

1. Ejecute el gestor de claves de GSKIT utilizando el mandato siguiente:  
**/opt/ibm/sna/bin/snakeyman**  
Desde la interfaz de usuario del gestor de claves, abra el archivo de base de datos de claves, **/etc/opt/ibm/sna/ibmcs.kdb**, el cual está en formato CMS.
2. La contraseña inicial de la base de datos de claves es **ibmcs**. Para configurar los certificados de seguridad, **debe** cambiar esta contraseña para mantener segura la configuración. En el diálogo para cambiar la contraseña, debe marcar la casilla 'Stash the password to a file?' para que se guarde la nueva contraseña y el cliente pueda abrir la base de datos de claves.
3. Obtenga un ejemplar del certificado emitido por la Autoridad certificadora que se utilizó para firmar el certificado de seguridad del servidor Web e instale el certificado en la base de datos de claves. Para ello, seleccione "Signer Certificates" en la interfaz de usuario del gestor de claves y pulse en "Add".
4. Si el servidor WebSphere está configurado para solicitar certificados de seguridad de cliente, el cliente debe tener un certificado emitido por una

## Configuración de certificados de seguridad de HTTPS utilizando GSKIT

autoridad certificadora cuyo propio certificado está contenido en la base de datos de certificados de seguridad del servidor Web. Para solicitar un nuevo certificado:

- a. Seleccione "Create", "New Certificate Request" en la interfaz de usuario del gestor de claves y proporcione los datos solicitados.
- b. Guarde el certificado, colóquelo en un archivo y envíelo a la autoridad certificadora.
- c. Cuando se emita el certificado, guárdelo en la base de datos del servidor Web. Para ello, seleccione "Personal Certificates" en la interfaz de usuario del gestor de claves y pulse en "Receive".

Como medida temporal con fines de prueba interna, puede crear un certificado de cliente autofirmado en lugar de obtener un certificado a partir de la autoridad certificadora. Pero esto no proporciona el nivel necesario de seguridad y no se debe utilizar en un sistema real. Para crear un certificado autofirmado:

- a. Seleccione "Create", "New Self-Signed Certificate" en la interfaz de usuario del gestor de claves y proporcione los datos solicitados.
- b. Guarde el certificado y colóquelo en un archivo.
- c. Almacene el archivo de certificado en la base de datos del servidor Web. Para ello, seleccione "Personal Certificates" en la interfaz de usuario del gestor de claves y pulse en "Receive".

5. Salga del gestor de claves de GSKIT cuando termine de configurar certificados.

---

## Desinstalación del cliente Remote API Client de Linux para System z

Puede desinstalar el cliente Remote API Client de Linux para System z utilizando los mandatos siguientes.

```
/opt/ibm/sna/bin/sna stop  
rpm -e ibm-commserver-ptf  
rpm -e ibm-commserver-docs  
rpm -e ibm-commserver-ecl  
rpm -e ibm-commserver-cli  
rpm -e ibm-commserver  
rpm -e gsk7bas  
/sbin/shutdown -r now
```

No todos los paquetes listados en esos mandatos estarán instalados en cada sistema.

La desinstalación del cliente IBM Remote API Client en Linux para System z deja inalterada la información de configuración personalizada existente para su utilización por una instalación posterior.



---

## Capítulo 6. Instalación de clientes IBM Remote API Client en sistemas AIX

Este capítulo describe cómo instalar el cliente IBM Remote API Client en AIX, lo cual permite que una estación de trabajo AIX ejecute aplicaciones SNA sin tener una instalación completa de SNA. Un cliente Remote API Client de AIX se puede conectar a uno o más servidores Communications Server para Linux (o servidores CS/AIX) utilizando una red TCP/IP.

Es recomendable que lea el archivo README del cliente IBM Remote API Client antes de instalar el software. Este archivo está situado en el directorio `/ibm-commserver-clients/aix` del CD de instalación.

---

### Requisitos de hardware y software

#### Requisitos de hardware

El cliente IBM Remote API Client necesita un sistema pSeries que sea compatible con uno de los sistemas operativos AIX listados en “Versión del sistema operativo”.

#### Versión del sistema operativo

La versión actual del cliente IBM Remote API Client se ha probado con las versiones siguientes del sistema operativo.

- AIX v5.2–ML5
- AIX v5.3–ML1

#### Java

Si utiliza la API de CPI-C para Java, es necesario el software de Java. El SDK de Java 1.4.2, que se puede obtener en <http://www.ibm.com/developerworks/java/jdk>, satisface todos los requisitos. Puede también estar disponible una versión de Java de 64 bits, pero la API CPI-C de Java necesita una JVM de 32 bits.

Instale el paquete SDK de Java con el mandato `installp`.

#### GSKIT

Si el cliente se conectará a servidores Communications Server para Linux utilizando HTTPS, será necesario el software de GSKIT para acceder a los servidores a través de un servidor WebSphere. Consulte el archivo **README** situado en el directorio `/ibm-commserver-clients/aix` del CD de instalación para obtener detalles. El software de GSKIT se instala como parte del proceso de instalación principal del cliente, que se describe más adelante en este capítulo.

#### Cambio de la variable de entorno de idioma

Cuando utilice el cliente Remote API Client, asegúrese de que la variable LANG no tenga el valor C.

Siga el procedimiento siguiente para conocer el valor actual de la variable LANG o para cambiar el valor de LANG:

1. En el menú principal de SMIT, seleccione **Entornos del sistema**.

## Requisitos de hardware y software

2. En el menú siguiente de SMIT, seleccione **Gestionar Entorno de Idioma**.
3. En el menú siguiente de SMIT, seleccione **Cambiar/Mostrar Entorno de Idioma Principal**.
4. En el menú siguiente de SMIT, seleccione **Cambiar/Mostrar Convenio Cultural, Idioma o Teclado**.
5. Seleccione el idioma que desee utilizar. Por ejemplo, si está utilizando mensajes escritos en inglés americano, seleccione en\_US.

---

## Instalación del cliente Remote API Client de AIX

Después haber instalado el software previo necesario, está preparado para instalar el cliente IBM Remote API Client.

Si ya tiene instalado un nivel anterior del cliente IBM Remote API Client, siga los pasos del apartado “Desinstalación del cliente Remote API Client de AIX” en la página 54 para eliminar la versión anterior antes de instalar la nueva. La información de configuración existente se conservará para su utilización por la nueva instalación.

## Instalación del cliente Remote API Client mediante la copia de archivos en la estación de trabajo AIX

Para instalar el cliente Remote API Client, siga los pasos siguientes.

1. Copie o transfiera mediante FTP el archivo **sna.client.6.3.0.1.bff** desde el directorio **/ibm-commserver-clients/aix** del CD-ROM a la estación de trabajo AIX. Asegúrese de que utiliza la modalidad binaria para copiar o transferir el archivo mediante FTP.

Si el cliente se conectará a servidores Communications Server para Linux utilizando HTTPS, es también necesario que copie o transfiera mediante FTP los dos archivos **gskta.\*.I** y **gksa.\*.I** contenidos en el mismo directorio del CD. Estos archivos contienen el software de GSKIT necesario para el acceso mediante HTTPS desde el cliente.

2. Inicie la sesión en la estación de trabajo AIX como usuario root.
3. Instale el cliente AIX utilizando **smit** o **installp**. Para obtener instrucciones sobre cómo hacerlo, consulte el archivo **README** situado en el directorio **/ibm-commserver-clients/aix** del CD de instalación.
4. Si el cliente se conectará a servidores Communications Server para Linux utilizando HTTPS, instale los archivos GSKIT siguiendo las instrucciones del archivo **README**.
5. Cuando finalice el proceso de instalación, puede suprimir el archivo **sna.client.6.3.0.1.bff** y los archivos de GSKIT en el directorio de trabajo.
6. Inicie el cliente IBM Remote API Client. Después de la instalación, el cliente se inicia automáticamente al reiniciar la máquina.

```
cd /  
sna start
```

**Nota:** para que el cliente IBM Remote API Client se pueda conectar a servidores utilizando HTTPS, debe utilizar el programa gestor de claves de GSKIT para crear la configuración de certificados de seguridad en el cliente. Consulte “Configuración de certificados de seguridad de HTTPS utilizando GSKIT” en la página 53 para más información.

También deberá actualizar el archivo de datos de red del cliente para especificar los servidores Communications Server para Linux a los que se puede conectar el cliente y el nombre del servidor WebSphere que permite que se pueda utilizar HTTPS. Consulte el apartado sobre la gestión de clientes Remote API Client en la publicación *Communications Server para Linux, Guía de administración* para obtener más detalles.

### Instalación del cliente Remote API Client desde el CD

Para instalar el cliente Remote API Client, siga los pasos siguientes.

1. Inicie la sesión en la estación de trabajo AIX como usuario root.
2. Monte el CD en la estación de trabajo AIX utilizando el mandato siguiente.  
**mount -o ro /dev/cd0 /mnt**
3. Instale el cliente AIX utilizando **smit** o **installp**. Para obtener instrucciones sobre cómo hacerlo, consulte el archivo **README** situado en el directorio **/ibm-commserver-clients/aix** del CD de instalación.
4. Si el cliente se conectará a servidores Communications Server para Linux utilizando HTTPS, instale los archivos GSKIT siguiendo las instrucciones del archivo **README**.
5. Cuando finalice el proceso de instalación, desmonte el CD utilizando el mandato siguiente.  
**umount /mnt**
6. Inicie el cliente IBM Remote API Client. Después de la instalación, el cliente se inicia automáticamente al reiniciar la máquina. Cuando reinicie la máquina, asegúrese de que no esté todavía en los directorios del CD:

```
cd /  
sna start
```

**Nota:** para que el cliente IBM Remote API Client se pueda conectar a servidores utilizando HTTPS, debe utilizar el programa gestor de claves de GSKIT para crear la configuración de certificados de seguridad en el cliente. Consulte “Configuración de certificados de seguridad de HTTPS utilizando GSKIT” para más información.

También deberá actualizar el archivo de datos de red del cliente para especificar los servidores Communications Server para Linux a los que se puede conectar el cliente y el nombre del servidor WebSphere que permite que se pueda utilizar HTTPS. Consulte el apartado sobre la gestión de clientes Remote API Client en la publicación *Communications Server para Linux, Guía de administración* para obtener más detalles.

---

## Configuración de certificados de seguridad de HTTPS utilizando GSKIT

Para que el cliente IBM Remote API Client se pueda conectar a servidores utilizando HTTPS, debe utilizar el programa gestor de claves de GSKIT para crear la configuración de certificados de seguridad en el cliente. Siga los pasos siguientes.

1. Ejecute el gestor de claves de GSKIT utilizando el mandato siguiente:

```
/usr/bin/snakeyman
```

## Configuración de certificados de seguridad de HTTPS utilizando GSKIT

Desde la interfaz de usuario del gestor de claves, abra el archivo de base de datos de claves, `/etc/sna/ibmcs.kdb`, el cual está en formato CMS.

2. La contraseña inicial de la base de datos de claves es `ibmcs`. Para configurar los certificados de seguridad, **debe** cambiar esta contraseña para mantener segura la configuración. En el diálogo para cambiar la contraseña, debe marcar la casilla 'Stash the password to a file?' para que se guarde la nueva contraseña y el cliente pueda abrir la base de datos de claves.
3. Obtenga un ejemplar del certificado emitido por la Autoridad certificadora que se utilizó para firmar el certificado de seguridad del servidor Web e instale el certificado en la base de datos de claves. Para ello, seleccione "Signer Certificates" en la interfaz de usuario del gestor de claves y pulse en "Add".
4. Si el servidor WebSphere está configurado para solicitar certificados de seguridad de cliente, el cliente debe tener un certificado emitido por una autoridad certificadora cuyo propio certificado está contenido en la base de datos de certificados de seguridad del servidor Web. Para solicitar un nuevo certificado:
  - a. Seleccione "Create", "New Certificate Request" en la interfaz de usuario del gestor de claves y proporcione los datos solicitados.
  - b. Guarde el certificado, colóquelo en un archivo y envíelo a la autoridad certificadora.
  - c. Cuando se emita el certificado, guárdelo en la base de datos del servidor Web. Para ello, seleccione "Personal Certificates" en la interfaz de usuario del gestor de claves y pulse en "Receive".

Como medida temporal con fines de prueba interna, puede crear un certificado de cliente autofirmado en lugar de obtener un certificado a partir de la autoridad certificadora. Pero esto no proporciona el nivel necesario de seguridad y no se debe utilizar en un sistema real. Para crear un certificado autofirmado:

- a. Seleccione "Create", "New Self-Signed Certificate" en la interfaz de usuario del gestor de claves y proporcione los datos solicitados.
  - b. Guarde el certificado y colóquelo en un archivo.
  - c. Almacene el archivo de certificado en la base de datos del servidor Web. Para ello, seleccione "Personal Certificates" en la interfaz de usuario del gestor de claves y pulse en "Receive".
5. Salga del gestor de claves de GSKIT cuando termine de configurar certificados.

---

## Desinstalación del cliente Remote API Client de AIX

Puede desinstalar el cliente Remote API Client utilizando los mandatos siguientes.

1. Detenga el software del cliente si está en ejecución, mediante el mandato siguiente.  
**sna stop**
2. Inicie la sesión con privilegios de root.
3. Desinstale el paquete del cliente Remote API Client y los paquetes de software asociados utilizando uno de los mandatos siguientes.  
Para desinstalar el paquete utilizando **installp**:  
**installp -u sna.client**  
Para desinstalar el paquete utilizando **smit**:  
**smit remove**



---

## Capítulo 7. Planificación e instalación del cliente Remote API Client de Windows

Este capítulo describe cómo instalar el cliente IBM Remote API Client en Windows, lo cual permite que un PC ejecute aplicaciones SNA sin tener una instalación completa de SNA en el PC. Un cliente Remote API Client de Windows se puede conectar a uno o más servidores Communications Server para Linux (o servidores CS/AIX) utilizando una red TCP/IP.

Hay dos variantes del cliente IBM Remote API Client sobre Windows, en función del hardware y de la versión de Windows en concreto que se utilice. La información de este capítulo es aplicable a ambas variantes, a excepción de los lugares en los que se observan diferencias explícitamente.

- El cliente de 32 bits se ejecuta en un sistema basado en Intel de 32 bits que ejecute Microsoft Windows 2000, 2003 o XP.
- El cliente x64 se ejecuta en un sistema AMD64 o Intel EM64T que ejecute Microsoft Windows Server 2003 x64 Edition o Microsoft Windows XP Professional x64 Edition.

En términos generales, las interfaces proporcionadas por el cliente IBM Remote API Client sobre Windows son compatibles con las proporcionadas por IBM Communications Server para Windows y los productos Microsoft Host Integration Server.

El SDK (Software Development Kit) del cliente IBM Remote API Client en Windows es un paquete opcional que le permite utilizar el cliente Remote API Client para desarrollar programas de aplicación utilizando las API de APPC, CPI-C, LUA y CSV. Vea la guía de consulta de programación adecuada para obtener más información acerca de estas API. No es necesario que instale este paquete si el cliente Remote API Client sólo se utilizará para ejecutar aplicaciones existentes (no para desarrollar otras nuevas).

---

### Requisitos de hardware y software

Para ejecutar el programa **Setup** y el cliente Remote API Client de Windows, el sistema debe cumplir los requisitos siguientes:

- Debe ejecutar uno de los sistemas operativos siguientes:
  - Para el cliente Windows de 32 bits:
    - Windows 2000
    - Windows XP
    - Windows 2003
  - Para el cliente Windows x64:
    - Microsoft Windows XP Professional x64 Edition
    - Microsoft Windows Server 2003 x64 Edition
- Debe tener acceso a uno o más servidores Communications Server para Linux utilizando uno de los mecanismos siguientes:
  - Acceso al servidor a través de una red TCP/IP

## Requisitos de hardware y software

- Acceso a un servidor WebSphere que proporciona acceso mediante HTTPS a servidores Communications Server para Linux (en este caso, el sistema debe también tener instalado el software de GSKIT como parte del proceso de instalación del cliente).

---

## Acceso al programa Setup

El cliente Remote API Client y el software de SDK, el software de GSKIT y el programa **Setup** se incluyen en el CD de instalación en formato de Windows, para que pueda instalarlos desde el CD en el sistema Windows. Debe instalar el software del cliente Remote API Client en cada PC cliente de Windows. El SDK sólo es necesario si utilizará el cliente para desarrollar nuevas aplicaciones utilizando las API remotas de Windows; no es necesario el SDK si solamente utilizará el cliente para ejecutar aplicaciones existentes. El software de GSKIT solamente es necesario si el cliente accederá a servidores Communications Server para Linux utilizando HTTPS.

La imagen de instalación del cliente Remote API Client de Windows es un archivo ejecutable ZIP, de descompresión automática que se proporciona en el CD de instalación.

- Para el cliente de 32 bits, se trata del archivo **i\_w32cli.exe** del directorio **/ibm-commserver-clients/windows** del CD.
- Para los clientes x64, se trata del archivo **i\_w64cli.exe** del directorio **/ibm-commserver-clients/win-x64** del CD.

Puede copiar este archivo en otros PC Windows de la red para poder instalarlos sin tener acceso directo al CD de distribución de Communications Server para Linux. Cuando ejecuta este ejecutable, descomprime la imagen de instalación y ejecuta automáticamente el programa **Setup**. Si simplemente desea descomprimir la imagen de instalación y colocarla en un directorio temporal, por ejemplo para ejecutar el programa **Setup** desde la línea de mandatos, puede hacerlo cargando el archivo ZIP ejecutable en el programa de descompresión.

La primera vez que ejecute el programa **Setup** en un sistema en particular, lo hará desde el origen seleccionado. El programa maneja todo el proceso de instalación, instala una configuración básica y también instala y crea su propio icono. Cuando se complete la instalación, puede utilizar el programa **Setup** (seleccionándolo en el Administrador de archivos o seleccionando su icono) si debe volver a instalar el software.

Después de haber extraído la imagen de instalación del cliente Remote API Client para colocarla en un directorio temporal, puede instalar el software en una de dos maneras:

- Ejecute el programa **Setup** a través de Windows, tal como se explica en el apartado “Instalación de cliente Remote API Client para Windows utilizando el programa Setup” en la página 57. Debe utilizar este método si desea instalar el SDK.
- Emita el mandato **setup** en la línea de mandatos, tal como se explica en el apartado “Instalación del software del cliente Remote API Client desde la línea de mandatos” en la página 60. Este método no permite instalar el SDK.

**Nota:** para que el cliente IBM Remote API Client se pueda conectar a servidores utilizando HTTPS, debe instalar el software de GSKIT y utilizar el programa gestor de claves de GSKIT para crear la configuración de certificados de seguridad en el cliente. Consulte “Instalación del software de GSKIT y

creación de certificados de seguridad” en la página 63 y “Configuración de certificados de seguridad de HTTPS utilizando GSKIT” en la página 64 para obtener más información.

También deberá actualizar el archivo de datos de red del cliente para especificar los servidores Communications Server para Linux a los que se puede conectar el cliente y el nombre del servidor WebSphere que permite que se pueda utilizar HTTPS. Consulte el apartado sobre la gestión de clientes Remote API Client en la publicación *Communications Server para Linux, Guía de administración* para obtener más detalles.

---

## Instalación de cliente Remote API Client para Windows utilizando el programa Setup

Ejecute el programa **setup**, ya sea automáticamente como parte de la ejecución del archivo ZIP ejecutable auto-extraíble **i\_w32cli.exe** (cliente de 32 bits) o **i\_w64cli.exe** (cliente x64) o manualmente desde la línea de mandatos. El programa primero muestra una pantalla de selección del idioma de instalación.

1. Seleccione el idioma que desea utilizar para instalar y configurar el cliente Remote API Client y seleccione **Aceptar**.

El programa visualiza una pantalla de bienvenida que le introduce en el programa **Setup**.

2. Seleccione **Siguiente** para continuar con la instalación.

El programa visualiza el Acuerdo de licencia de software, que debe leer y comprender.

3. Si desea aceptar los términos de la licencia, seleccione **Aceptar** para continuar.

El programa le solicita que especifique el directorio de destino en el que deben instalarse los archivos.

4. Escriba el directorio de destino.

El programa le pregunta que seleccione el tipo de instalación que desea:

### Estándar

Seleccione esta opción si no necesita instalar el SDK. El SDK sólo es necesario si utilizará el cliente para desarrollar nuevas aplicaciones utilizando las API remotas de Windows; no es necesario el SDK si solamente utilizará el cliente para ejecutar aplicaciones existentes.

### Desarrollador

Seleccione esta opción si necesita instalar el SDK: es decir, si utilizará el cliente para desarrollar aplicaciones nuevas utilizando las API remotas de Windows.

**Nota:** Si desea instalar el SDK, debe seleccionar **Desarrollador**.

5. Elija el tipo de instalación.

El programa le solicita entonces que escriba el nombre de la carpeta de programa en la que desea que aparezcan los iconos del cliente Remote API Client de Windows.

6. Escriba el nombre de la carpeta.

7. Si el directorio System ya contiene archivos **.DLL** cuyos nombres son iguales a los archivos utilizados por el programa **Setup**, pero que no son archivos del cliente Remote API Client (por ejemplo, archivos procedentes de otro software SNA), el programa le solicita que realice una de las acciones siguientes:

## Instalación del cliente Remote API Client para Windows utilizando el programa Setup

- Copiar los archivos **.DLL** del cliente Remote API Client sobre los archivos **.DLL** existentes
- Copiar los archivos **.DLL** existentes en un subdirectorio denominado **OTHERSNA** del directorio de instalación y luego instalar los archivos **.DLL** del cliente Remote API Client. Esta opción le permite restaurar la configuración original existente antes de instalar el cliente Remote API Client si desinstala los archivos más tarde (consulte el apartado “Desinstalación del software del cliente Remote API Client” en la página 66).
- Cancelar la instalación del software del cliente.

Si los archivos **.DLL** del cliente Remote API Client ya están presentes, el programa **Setup** muestra un mensaje para indicar ese hecho. Los nuevos archivos **.DLL** sobregabarán los archivos **.DLL** existentes solamente si éstos tienen números de versión menores que los archivos **.DLL** del programa **Setup**.

8. En este punto, el programa **Setup** copiará los archivos de la fuente especificada y los instalará en los sitios adecuados. Durante este proceso, una barra de información visualiza la parte de la instalación que se ha completado. Los archivos **.DLL** se copian en el directorio Sistema o equivalente y los demás archivos se copian en el directorio de destino que ha especificado en el paso 2. Durante cada operación de transferencia de archivos, se graba un registro en el archivo **setup.log**, que se crea en el directorio que ha especificado. Si alguno de los archivos que se deben sobregabar es de “sólo lectura” o no se puede copiar algún archivo por cualquier otra razón, los nuevos archivos se eliminarán y recibirá un mensaje indicándole que consulte el archivo **setup.log**.
9. Si la fuente desde la que ejecuta el programa **Setup** no contiene todos los archivos requeridos, el programa le solicitará un nombre de directorio. Escriba el nombre del directorio en el que están ubicados los archivos requeridos. Si la información que ha especificado no es suficiente para localizar copias de los archivos del cliente Remote API Client, el programa vuelve a mostrar esta pantalla.
10. Cuando se han copiado los archivos necesarios, el programa **Setup** muestra la ventana de configuración.

Los valores de configuración por omisión se toman del archivo de configuración del dominio. Para obtener más información, consulte la publicación *Communications Server para Linux, Guía de administración*. Si no desea utilizar los valores por omisión, puede configurarlos tal como se indica a continuación:

### *Dominio*

Especifique el nombre de dominio de cliente/servidor de Communications Server para Linux.

Los valores siguientes son opcionales:

### *Nombre de servidor*

La pantalla muestra una lista de nueve servidores como máximo a los que este cliente se puede conectar. El orden en el que los servidores aparecen en esta lista es el orden en el que el cliente selecciona estos servidores. Si el cliente no se puede conectar al primer servidor de la lista, intenta el siguiente servidor.

- Para añadir un nuevo servidor a la lista utilice el botón **Añadir**.
- Para eliminar un servidor de la lista, seleccione el servidor y utilice el botón **Suprimir**.

## Instalación del cliente Remote API Client para Windows utilizando el programa Setup

- Para subir o bajar un servidor en la lista, seleccione el servidor y utilice los botones de deslizamiento situados al lado de la lista.

Si el cliente está en la misma red privada que sus servidores y accede a ellos utilizando TCP/IP, cada servidor se identifica simplemente por el nombre de su servidor.

Si el cliente utiliza HTTPS para acceder a sus servidores, es necesario que identifique cada servidor especificando el nombre del servidor WebSphere que proporciona soporte a HTTPS y el nombre del servidor Communications Server para Linux, utilizando el formato siguiente:

*nombreServidorWeb : nombreServidor1*

En esa especificación se supone que WebSphere está configurado para utilizar el puerto por omisión 443 para las conexiones HTTPS. Si el administrador de la red ha configurado WebSphere para utilizar un número de puerto diferente, especifique el número de puerto utilizando el formato siguiente:

*nombreServidorWeb : númeroPuerto : nombreServidor1*

Para conocer más detalles sobre la configuración de WebSphere para poder utilizar conexiones HTTPS, consulte “Configuración de WebSphere Application Server” en la página 31.

### *Difusiones UDP*

Especifique si este cliente utilizará difusiones UDP para conectarse a un servidor. Cuando esta opción está seleccionada, el cliente envía difusiones UDP por la red para localizar una conexión de servidor en lugar de intentar conectarse directamente a un servidor específico.

El valor por omisión es utilizar difusiones UDP. Para cambiar este valor, pulse en el recuadro.

### *Avanzado*

Para suministrar valores adicionales en lugar de los valores por omisión suministrados por el programa **Setup**, pulse en el botón **Avanzado** en la parte inferior de la ventana. El programa **Setup** visualiza la ventana Opciones avanzadas, que contiene los valores avanzados para la configuración del cliente Windows. La mayoría de usuarios pueden utilizar los valores por omisión para estos parámetros, por lo que probablemente no deba alterar los valores de este diálogo.

Para obtener más información acerca de estos parámetros consulte el apartado “Opciones avanzadas para la configuración del cliente Remote API Client” en la página 60.

Para obtener más información acerca de los parámetros de configuración o de los valores, pulse en **Ayuda**.

11. Cuando haya completado la ventana Configuración, pulse en **Aceptar**. El programa **Setup** muestra un mensaje si no ha completado correctamente esta pantalla.
12. Cuando la instalación se ha completado satisfactoriamente, se visualiza la ventana Finalizar. Puede seleccionar una o las dos acciones siguientes para que se lleven a cabo después de salir del programa de instalación:

### **Ver el archivo README**

Visualiza el archivo **README**.

## Instalación del cliente Remote API Client para Windows utilizando el programa Setup

### Iniciar el cliente

Empiece la ejecución del cliente de Communications Server para Linux.

Seleccione **Finalizar** para salir del programa de instalación.

---

## Opciones avanzadas para la configuración del cliente Remote API Client

La ventana Opciones avanzadas le permite configurar algunos parámetros avanzados para el cliente Remote API Client. La mayoría de usuarios no necesitan modificar estos parámetros, pero se pueden ajustar los valores por omisión si es necesario.

### *Tiempo de espera de acceso a LAN*

Especifique el tiempo, en segundos, que la conexión del cliente con un servidor puede permanecer desocupada antes de que se cierre. Cuando este recuadro de selección está vacío, significa que no se ha especificado ningún tiempo de espera de acceso a LAN (y por lo tanto se utilizará un tiempo de espera excedido infinito). Si selecciona este recuadro, puede entrar un valor de tiempo de espera, en segundos, en el campo adyacente. El valor mínimo es 60 (60 segundos); si deja la casilla en blanco o especifica un valor menor que 60, el cliente Remote API Client utiliza el valor mínimo 60.

### *Intentos de difusión máx.*

Especifique el número máximo de veces que el cliente puede intentar conectarse a un servidor mediante difusión. Cuando se abre la ventana Opciones avanzadas, se visualiza el valor por omisión 5. El valor de este recuadro sólo se utiliza si se ha marcado el recuadro de selección Difusiones UDP en la ventana principal Configuración.

### *Tiempo de espera de reconexión*

Especifique el tiempo en segundos que el cliente debe esperar para poder intentar la reconexión con un servidor después de que el servidor se haya desactivado. Cuando se abre la ventana Opciones avanzadas, aparece el valor por omisión 200.

Para obtener más información acerca de estos parámetros, pulse en **Ayuda**.

Cuando haya completado la ventana Opciones avanzadas, pulse en **OK**. Si ha completado la pantalla correctamente, el programa **Setup** volverá a la ventana Configuración. Si está instalando un nuevo cliente Remote API Client, vuelva al paso 11 en la página 59. De lo contrario, pulse en el botón **OK** del diálogo Configuración para completar la configuración.

---

## Instalación del software del cliente Remote API Client desde la línea de mandatos

**Nota:** si desea instalar el SDK, debe utilizar el programa **Setup**, tal como se describe en “Instalación de cliente Remote API Client para Windows utilizando el programa Setup” en la página 57. No puede instalar el SDK desde la línea de mandatos.

Después de extraer la imagen de instalación del cliente Remote API Client y colocarla en un directorio temporal, puede instalar el software del cliente Remote API Client desde la línea de mandatos en lugar de utilizar el programa **Setup** en

## Instalación del software del cliente Remote API Client desde la línea de mandatos

Windows. En la línea de mandatos, escriba el mandato **setup** con una o varias opciones. Puede escribir estas opciones en mayúsculas o minúsculas y puede anteponerles / (barra inclinada) o - (guión). Si un parámetro como, por ejemplo *carpeta*, es una serie que contiene un espacio, debe encerrar la serie entre comillas dobles.

Después de escribir el mandato **setup**, el programa **Setup** le solicitará la información que no haya incluido en la línea de mandatos y visualizará mensajes de confirmación en varias fases de la instalación. Si desea que el programa **Setup** no le solicite información, utilice la opción **-accept -s** para ejecutar el programa en modalidad desatendida, que acepta los términos del Acuerdo de licencia de software.

Estas son las opciones del mandato **setup**:

**-?** Visualiza una lista de las opciones de la línea de mandatos. Es igual que la opción **-h**.

**-h** Visualiza una lista de las opciones de la línea de mandatos. Es igual que la opción **-?** .

### **-accept -s**

Ejecuta la instalación en modalidad silenciosa y acepta los términos del contrato de licencia de software. Este acuerdo se encuentra en el subdirectorio **license** de la imagen de instalación de Windows.

La opción **-s** debe ser la última de la línea de mandatos y debe estar seguro de que ha especificado el nombre del dominio (utilizando la opción **-i**) y cualquier otros parámetros que desee especificar. Cuando la instalación se ejecuta en modalidad silenciosa, no solicita ningún parámetro ni visualiza mensajes de confirmación. Cualquier argumento de la línea de mandatos posterior a **-s** se pasa por alto.

**-f2** Especifica el nombre de vía de acceso completo del archivo de registro de la instalación durante la instalación en modalidad silenciosa (utilizando la opción **-s**).

Si no especifica esta opción, el archivo se crea como **setup.log** en el directorio desde el que se ejecuta el programa de instalación. Si realiza la instalación en modalidad silenciosa desde la unidad de CD, debe especificar esta opción para asegurarse de que el archivo se crea en el sistema (porque no puede crearse en la unidad de CD).

### **-kcarpeta**

Especifique la carpeta del programa.

### **-pdirectorio**

Especifique el directorio de instalación.

### **-idominio**

Especifique un nombre de dominio para este cliente. Este parámetro es necesario; no hay valor por omisión.

### **-wdirectorio**

Especifique el directorio fuente que contiene los archivos de software del cliente Communications Server para Linux si la fuente está ubicada en un disco o CD. De lo contrario, utilice al opción **-v**.

### **-vservidor**

Especifique el servidor del que se deben descargar los archivos de software

## Instalación del software del cliente Remote API Client desde la línea de mandatos

de cliente. Puede especificar el nombre del servidor o la dirección TCP/IP. Si copia los archivos fuente desde un disco o CD, utilice la opción **-w** en lugar de la opción **-v**.

### **-l**servidor

Especifique el servidor que se debe incluir en la lista de servidores a los que este cliente puede acceder.

Si el cliente está en la misma red privada que sus servidores y accede a ellos utilizando TCP/IP, cada servidor se identifica simplemente por el nombre de su servidor.

Si el cliente utiliza HTTPS para acceder a sus servidores, es necesario que identifique cada servidor especificando el nombre del servidor WebSphere que proporciona soporte a HTTPS y el nombre del servidor Communications Server para Linux, utilizando el formato siguiente:

*nombreServidorWeb : nombreServidor1*

En esa especificación se supone que WebSphere está configurado para utilizar el puerto por omisión 443 para las conexiones HTTPS. Si el administrador de la red ha configurado WebSphere para utilizar un número de puerto diferente, especifique el número de puerto utilizando el formato siguiente:

*nombreServidorWeb : númeroPuerto : nombreServidor1*

Para conocer más detalles sobre la configuración de WebSphere para poder utilizar conexiones HTTPS, consulte "Configuración de WebSphere Application Server" en la página 31.

- o** Sobregraba los archivos **.DLL** existentes. Si los archivos **.DLL** del cliente Remote API Client ya están presentes, el programa **Setup** sobregraba estos archivos aunque su número de versión sea mayor que el de los archivos **.DLL** del programa **Setup**.
  - y** Guarda los archivos **.DLL** existentes. Si los archivos **.DLL** del cliente Remote API Client ya existen en los directorios necesarios, el programa **Setup** copia los archivos **.DLL** en un subdirectorio del directorio de instalación y luego instala los archivos **.DLL** del cliente Remote API Client. Las copias existentes en el subdirectorio garantizan que si el usuario desinstala el software del cliente Remote API Client, el proceso de desinstalación se completará.
  - n** Cancela la instalación si se encuentran archivos **.DLL** del cliente Remote API Client.
- atiempo de espera**  
Especifique el tiempo de espera de acceso a la LAN. Esto es el período de tiempo que la conexión de un cliente con un servidor puede permanecer desocupada antes de que se cierre. El valor 0 indica que no hay tiempo de espera.
- bnúmero máximo de difusiones**  
Especifique el número máximo de intentos de difusión UDP. Una difusión UDP es el intento que un cliente realiza de conectarse a cualquier servidor del dominio en lugar de intentar conectarse a un servidor específico. El valor 0 indica que no se realiza ningún intento de difusión.



*-j* tiempo de espera de reconexión

Especifique el tiempo en segundos que el cliente debe esperar para poder intentar la reconexión con un servidor después de que el servidor se haya desactivado.

---

## Instalación del software de GSKIT y creación de certificados de seguridad

**Nota:** El release inicial del cliente Remote API Client x64 de Windows no proporciona soporte a las conexiones HTTPS con servidores. Esta función se proporcionará en un PTF, junto con instrucciones de instalación y configuración detalladas. Las instrucciones siguientes son aplicables a los clientes de 32 bits exclusivamente.

Si el cliente IBM Remote API Client se conectará a servidores utilizando HTTPS, es necesario que instale el software de GSKIT para gestionar los certificados de seguridad. Siga los pasos siguientes.

1. Cree un directorio temporal en el sistema Windows para contener los archivos de instalación.
2. Para el cliente de 32 bits:
  - Copie el archivo **gsk7bas.exe** desde el directorio **ibm-commserver-clients/windows** del CD de instalación en el directorio temporal.
  - En una ventana de mandatos, vaya al directorio temporal.
  - Ejecute el mandato siguiente para extraer los archivos de instalación:

```
gsk7bas dirtemp /D
```

*dirtemp* es la vía de acceso completa del directorio temporal.

- Ejecute el mandato siguiente para iniciar el programa de instalación:

```
setup sxclient
```

3. Siga las instrucciones de la pantalla para instalar el software de GSKIT.
4. Una vez finalizada la instalación, elimine el directorio temporal que creó en el primer paso, descartando así su contenido.

Ahora puede crear los certificados de seguridad tal como se describe en el apartado siguiente.

Si necesita realizar una instalación desatendida en clientes de 32 bits (por ejemplo, si está instalando el software de GSKIT en muchos sistemas clientes y desea crear un archivo de proceso por lotes para automatizar el proceso), utilice el mandato siguiente para ejecutar el programa de instalación en modalidad silenciosa:

```
setup gskit -s -f1 "dirtemp\SETUP.ISS"
```

*dirtemp* es la vía de acceso completa del directorio temporal que creó en el primer paso.

Este mandato instala el software sin mostrar la interfaz de usuario del programa de instalación y no requiere la intervención del usuario. Los valores por omisión utilizados en la instalación se obtienen del archivo **SETUP.ISS**, que es uno de los archivos que se extraen y colocan en el directorio temporal al inicio del proceso de instalación. Si necesita cambiar el directorio donde está instalado el software de GSKIT, puede hacerlo editando **SETUP.ISS** mediante un editor de texto después de

## Instalación del software de GSKIT y creación de certificados de seguridad

extraer los archivos en un directorio temporal. Los archivos de este directorio, incluido este archivo actualizado, se pueden luego utilizar para instalar en otros sistemas clientes en lugar de extraer los archivos y modificar el directorio de instalación cada vez.

---

## Configuración de certificados de seguridad de HTTPS utilizando GSKIT

Para que el cliente IBM Remote API Client se pueda conectar a servidores utilizando HTTPS, debe utilizar el programa gestor de claves de GSKIT para crear la configuración de certificados de seguridad en el cliente. Siga los pasos siguientes.

1. Ejecute el programa de gestión de claves de GSKIT, *dirinstal\snakeyman.exe*. *dirinstal* representa el directorio en el que ha instalado el software del cliente, **C:\IBMCS\w32cli** (cliente de 32 bits) a menos que haya especificado una ubicación distinta durante la instalación del cliente.  
Desde la interfaz de usuario del gestor de claves, abra el archivo de base de datos de claves, *dirinstal\ibmcs.kdb*, el cual está en formato CMS.
2. La contraseña inicial de la base de datos de claves es `ibmcs`. Para configurar los certificados de seguridad, **debe** cambiar esta contraseña para mantener segura la configuración. En el diálogo para cambiar la contraseña, debe marcar la casilla 'Stash the password to a file?' para que se guarde la nueva contraseña y el cliente pueda abrir la base de datos de claves.
3. Obtenga un ejemplar del certificado emitido por la Autoridad certificadora que se utilizó para firmar el certificado de seguridad del servidor Web e instale el certificado en la base de datos de claves. Para ello, seleccione "Signer Certificates" en la interfaz de usuario del gestor de claves y pulse en "Add".
4. Si el servidor WebSphere está configurado para solicitar certificados de seguridad de cliente, el cliente debe tener un certificado emitido por una autoridad certificadora cuyo propio certificado está contenido en la base de datos de certificados de seguridad del servidor Web. Para solicitar un nuevo certificado:
  - a. Seleccione "Create", "New Certificate Request" en la interfaz de usuario del gestor de claves y proporcione los datos solicitados.
  - b. Guarde el certificado, colóquelo en un archivo y envíelo a la autoridad certificadora.
  - c. Cuando se emita el certificado, guárdelo en la base de datos del servidor Web. Para ello, seleccione "Personal Certificates" en la interfaz de usuario del gestor de claves y pulse en "Receive".Como medida temporal con fines de prueba interna, puede crear un certificado de cliente autofirmado en lugar de obtener un certificado a partir de la autoridad certificadora. Pero esto no proporciona el nivel necesario de seguridad y no se debe utilizar en un sistema real. Para crear un certificado autofirmado:
  - a. Seleccione "Create", "New Self-Signed Certificate" en la interfaz de usuario del gestor de claves y proporcione los datos solicitados.
  - b. Guarde el certificado y colóquelo en un archivo.
  - c. Almacene el archivo de certificado en la base de datos del servidor Web. Para ello, seleccione "Personal Certificates" en la interfaz de usuario del gestor de claves y pulse en "Receive".
5. Salga del gestor de claves de GSKIT cuando termine de configurar certificados.

---

### Personalización del software del cliente Remote API Client después de la instalación

Puede cambiar cualquiera de los valores personalizados en cualquier momento después de la instalación inicial mediante la ejecución del **Programa de utilidad de configuración** que se encuentra en el grupo de programas de Communications Server para Linux. El programa visualiza la misma ventana Configuración que se ha visualizado en el proceso de instalación inicial. Puede cambiar la información de cualquier campo siguiendo el procedimiento del apartado “Instalación de cliente Remote API Client para Windows utilizando el programa Setup” en la página 57.

Si no instaló los archivos del SDK durante la instalación inicial y ahora desea añadirlos, puede hacerlo ejecutando el programa Setup de nuevo. Seleccione **Personalizada** para el tipo de instalación y seleccione el paquete de SDK.

---

### Reinstalación del software del cliente Remote API Client

Puede reinstalar el software del cliente Remote API Client en cualquier momento, por ejemplo, cuando desee actualizar el software.

Para ello, ejecute el programa Setup como antes, utilizando las instrucciones de los apartados “Instalación de cliente Remote API Client para Windows utilizando el programa Setup” en la página 57 o “Instalación del software del cliente Remote API Client desde la línea de mandatos” en la página 60. El programa **Setup** visualiza la ubicación desde la que se han copiado los archivos de software de cliente durante la instalación inicial. Pulse en **OK** para obtener nuevas copias de los archivos en esta misma ubicación. Cuando pulse en **OK**, el programa **Setup** copiará los archivos y volverá a la pantalla Opciones.

**Nota:** si vuelve a instalar el software del cliente Remote API Client en la modalidad desatendida (tal como se describe en “Instalación del software del cliente Remote API Client desde la línea de mandatos” en la página 60), puede ser necesario reiniciar el sistema para completar la instalación. Esto es debido a que algunos archivos del programa pueden estar en uso durante el proceso de instalación (por ejemplo, si se está ejecutando el cliente Remote API Client) y, por tanto, no se pueden sustituir por archivos nuevos. En este caso, los nuevos archivos se copian en un directorio temporal y se colocarán en su lugar automáticamente la próxima vez que se reinicie el sistema.

Para comprobar si necesita reiniciar el sistema, utilice un editor de texto como por ejemplo, **Bloc de notas** para ver el contenido del archivo de registro de instalación después de que se haya completado el proceso de instalación. El archivo de registro de instalación se denomina **setup.log** y se crea en el directorio desde el que se ejecuta el programa Setup, a menos que utilice la opción de línea de mandatos **-f2** para especificar una vía de acceso y un nombre de archivo diferente.

Al final del archivo, bajo la cabecera `Response Result`, el texto `Result code` debe ir seguido de uno de los dos valores 0 (cero) o -12. Si el valor es 0, no hay necesidad de reiniciar el sistema; si el valor es -12, reinicie el sistema antes de intentar utilizar el cliente Windows.

### Desinstalación del software del cliente Remote API Client

Puede desinstalar el software del cliente Remote API Client en cualquier momento, utilizando la opción **Agregar o quitar programas** del Panel de control de Windows. Tras confirmar el proceso de desinstalación, Windows hace lo siguiente:

- Suprime todos los archivos instalados.
- Si se han guardado archivos **.DLL** en un subdirectorio durante la instalación inicial, restaura los archivos a su ubicación original.
- Suprime el subdirectorio en el que se han almacenado los archivos **.DLL** guardados, siempre que el subdirectorio esté vacío.
- Elimina la carpeta del programa y el directorio creado si están vacíos.
- Si la desinstalación no es satisfactoria, suprime el archivo **setup.log**, que contiene todas las transferencias y supresiones de archivos.
- Visualiza un mensaje que indica que la desinstalación ha sido satisfactoria o que el usuario debe comprobar el archivo **setup.log** porque parte de la instalación ha fallado.

El botón **Salir** le devuelve a Windows.

Si ha instalado el software de GSKIT para utilizarlo con el cliente Remote API Client de 32 bits de Windows y ninguna otra aplicación lo está utilizando, puede que también desee desinstalar este software tal como se describe en "Desinstalación del software de GSKIT".

---

### Desinstalación del software de GSKIT

Si ha instalado el software de GSKIT para utilizarlo con el cliente Remote API Client de 32 bits de Windows y ninguna otra aplicación lo está utilizando, puede que también desee desinstalar este software después de desinstalar el cliente Remote API Client de Windows. Siga los pasos siguientes.

1. En una ventana de mandatos, cambie al directorio donde está instalado Windows. Normalmente este directorio es **C:\Windows**.
2. Ejecute el mandato siguiente:

```
gskbui sxclient
```

Si no hay ninguna otra aplicación que esté haciendo uso de GSKIT, Windows eliminará los archivos. Si alguna aplicación está utilizando todavía GSKIT, los archivos permanecen instalados hasta que la otra aplicación se desinstale también.

---

### Ayuda

Para obtener Ayuda en cualquier momento, pulse la tecla **F1**. Las ventanas Configuración y Opciones avanzadas también disponen de botones **Ayuda**.

---

## Capítulo 8. Configuración y utilización de Communications Server para Linux

La forma más sencilla de definir y modificar la configuración de Communications Server para Linux es utilizar el programa de administración de Motif (**xsnaadmin**). Este programa proporciona una interfaz gráfica de usuario desde la que puede ver y gestionar los recursos SNA del nodo local. También puede utilizar otras herramientas de administración como la administración desde la línea de mandatos, pero se recomienda utilizar el programa Motif.

El programa de administración de Motif incluye pantallas de ayuda que ofrecen información general sobre SNA y Communications Server para Linux, información de referencia para los diálogos de Communications Server para Linux y orientaciones para realizar tareas específicas. Para cada tarea (tal como configurar el nodo) o para cada tipo de comunicaciones (tal como TN3270 o APPC), el programa le indica cómo configurar los recursos necesarios.

El programa de administración de Motif permite configurar todos los parámetros necesarios para las configuraciones estándar de Communications Server para Linux. El programa de administración de Motif proporciona valores por omisión para los parámetros avanzados. El administrador sólo debe suministrar la información esencial de la configuración, lo que le permite configurar las comunicaciones SNA de forma rápida y sencilla.

También puede utilizar el programa de administración de Motif para gestionar el sistema Communications Server para Linux que se ejecuta. El programa de administración le permite realizar cambios y aplicarlos a la configuración mientras Communications Server para Linux está activo y ofrece un acceso fácil a la información de estado para los recursos de nodo.

El programa de administración de Motif visualiza automáticamente la información de estado de los recursos de Communications Server para Linux. La mayor parte de esta información se muestra en la ventana Nodo (consulte “Gestión de Communications Server para Linux con el programa de administración de Motif” en la página 70). Además, puede controlar determinados recursos (por ejemplo, nodos y estaciones de enlace) mediante los botones **Iniciar** y **Detener** de la ventana Nodo. Hay recursos que se inician y detienen automáticamente, de modo que no es necesario controlarlos manualmente.

### Nota:

1. Debe ser miembro del grupo de inicio de sesión `sna` para definir o modificar recursos de Communications Server para Linux.
2. Para utilizar el programa de administración de Motif, debe disponer de un terminal X.
3. Para obtener más información acerca de la interfaz de usuario del programa de administración de Motif, incluidos los botones y los iconos que aparecen en sus ventanas, consulte las pantallas de ayuda del programa o la publicación *Communications Server para Linux, Guía de administración*.

## Configuración y utilización de Communications Server para Linux

4. Es posible que las ventanas y los diálogos del programa de administración de Motif sean distintos de los que se muestran en esta publicación, según las opciones que seleccione en un diálogo determinado.

Para obtener información sobre otras herramientas de administración de Communications Server para Linux, incluidos los programas de aplicación NOF y de administración de línea de mandatos, consulte las publicaciones *Communications Server for Linux, Guía de administración*, *Communications Server for Linux Administration Command Reference* o *Communications Server for Linux NOF Programmer's Guide*.

---

## Planificación de la configuración de Communications Server para Linux

Antes de realizar un cambio de configuración, es muy importante que lo planifique de forma exhaustiva. Los cambios que realice pueden perjudicar no solamente a los usuarios del nodo local, sino también a posibles usuarios que estén trabajando en la red.

Es recomendable diseñar un diagrama de los cambios que se desean realizar en la topología de la red. Si añade o elimina conexiones con otros nodos, diseñe un gráfico que muestre su nodo y los demás nodos. Puede utilizar el programa de administración de Motif para recopilar información sobre la configuración de todas las conexiones existentes y añadir dicha información al diagrama.

Cuando añada recursos al diagrama, le resultará fácil ver si son recursos duplicados o si existen nombres que entran en conflicto. Asimismo, el diagrama puede ayudarle a decidir qué recursos debe eliminar, a fin de evitar la supresión de recursos esenciales.

Si está configurando un sistema de cliente/servidor de Communications Server para Linux con más de un nodo, asegúrese de que incluye todos los nodos de Communications Server para Linux y sus recursos de conectividad en el diagrama. A continuación puede configurar cada nodo tal como se describe en este capítulo, de la misma manera configuraría un nodo autónomo.

Una vez que haya determinado los cambios que debe realizar, recopile la información de configuración necesaria. Para guiarle en la recopilación de la información de configuración para las funciones específicas de Communications Server para Linux, puede utilizar las hojas de trabajo proporcionadas en la ayuda en línea para el programa de administración de Motif o las hojas de trabajo de planificación proporcionadas en la publicación *Communications Server para Linux, Guía de administración*.

Este capítulo ofrece instrucciones para configurar las funciones utilizadas con más frecuencia que están disponibles en Communications Server para Linux. Esta guía también le indica la información que debe recopilar antes de configurar el recurso para cada tarea de configuración.

**Nota:** Esta guía no ofrece descripciones detalladas de la información de configuración que debe entrar en los diálogos de Communications Server para Linux. Para obtener más información acerca de los campos de un diálogo en particular, consulte la ayuda en línea para ese diálogo en el programa de administración de Motif.

### Hojas de trabajo de planificación

Antes de empezar a configurar los recursos de Communications Server para Linux, recopile todos los datos de configuración de los recursos nuevos. Para registrar toda la información correspondiente a una función o aplicación determinada a la que necesita proporcionar soporte, utilice las hojas de trabajo de planificación que se proporcionan en la publicación *Communications Server para Linux, Guía de administración*.

Puede que tenga que recopilar información de configuración de fuentes diversas como administradores de la red o del sistema principal, programadores de aplicaciones y usuarios finales.

Si intenta conectarse a otro nodo, el administrador de dicho nodo es un contacto muy importante. El administrador de un nodo le puede indicar los nombres, las direcciones o las características de todos los recursos de dicho nodo. Con frecuencia, deberá asegurarse de que los parámetros especificados en el nodo local y remoto coincidan.

### Hojas de tareas

Las pantallas de ayuda en línea del programa de administración de Motif contienen hojas de tareas que sirven de guía en las tareas específicas de configuración. Las hojas de tareas contienen punteros que conducen a todas las pantallas de ayuda de los diálogos que va a utilizar para especificar la información de configuración. Utilícelos para examinar la ayuda y ver exactamente los datos que debe recopilar.

Las hojas de tareas también hacen referencia a una ayuda más detallada para cada ventana y diálogo que debe utilizar para especificar información de configuración. Estas pantallas de ayuda explican cada campo que debe rellenar o seleccionar.

---

## Utilización del programa de administración de Motif

Antes de utilizar el programa de administración de Motif, puede añadir, si lo desea, información de vía de acceso a su archivo `.login` o `.profile` para permitir que el sistema encuentre los programas ejecutables (consulte el apartado "Especificación de la vía de acceso de los programas de Communications Server para Linux"). Además, debe habilitar el software de Communications Server para Linux antes de poder utilizar el programa de administración (consulte el apartado "Habilitación de Communications Server para Linux" en la página 70).

Para obtener información sobre cómo invocar el programa de administración de Motif y una visión general de la utilización del programa, consulte "Gestión de Communications Server para Linux con el programa de administración de Motif" en la página 70.

## Especificación de la vía de acceso de los programas de Communications Server para Linux

Para ejecutar los programas de Communications Server para Linux, debe especificar la vía de acceso del directorio que contiene los programas ejecutables de Communications Server para Linux. Para especificar la vía de acceso, añada el directorio a la variable de entorno PATH antes de ejecutar los programas o bien incluya el nombre del directorio cada vez que ejecute los programas.

## Utilización del programa de administración de Motif

El programa de administración de Motif se almacena en el directorio `/opt/ibm/sna/bin/X11` y los demás programas se almacenan en el directorio `/opt/ibm/sna/bin`. Si añade estos directorios a la definición de la variable de entorno PATH en el archivo `.login` o `.profile`, Communications Server para Linux localizará los programas automáticamente. También puede especificar el nombre del directorio cuando ejecute el programa, como en los ejemplos siguientes:

```
/opt/ibm/sna/bin/sna start
```

```
/opt/ibm/sna/bin/X11/xsnaadmin
```

Las líneas de mandatos de ejemplo indican que se han añadido los directorios a la variable de entorno PATH y, por consiguiente, no se incluyen los nombres de directorio.

## Habilitación de Communications Server para Linux

Communications Server para Linux debe estar habilitado en el sistema local para poder configurar o gestionar el nodo local. Igual que con cualquier aplicación de X/Motif, puede que tenga que configurar la variable de entorno DISPLAY para indicar un servidor X adecuado.

Para habilitar Communications Server para Linux, escriba el mandato siguiente en la solicitud de mandatos de Linux:

```
sna start
```

Cuando se instala Communications Server para Linux, el programa de utilidad de instalación actualiza el archivo de arranque `/etc/rc.d/init.d/snastart` de forma automática para que incluya el mandato `sna start`. Esto garantiza que Communications Server para Linux se inicie automáticamente al arrancar el sistema. Si no desea que Communications Server para Linux se inicie automáticamente, puede eliminar esta línea o ponerla como comentario y, después, seguir las instrucciones de este apartado para habilitar el software de Communications Server para Linux manualmente.

Communications Server para Linux graba mensajes en la salida de error estándar (normalmente a la pantalla del terminal) para indicar que se está inicializando y para indicar si la inicialización se ha completado satisfactoriamente.

## Gestión de Communications Server para Linux con el programa de administración de Motif

Para utilizar el programa de administración de Motif para Communications Server para Linux, asegúrese primero de que Communications Server para Linux se haya inicializado tal como se describe en el apartado "Habilitación de Communications Server para Linux". (Puede que tenga que configurar la variable de entorno DISPLAY para indicar un servidor X adecuado.)

Para iniciar el programa de administración de Motif en segundo plano, emita este mandato:

```
xsnaadmin &
```



## Utilización del programa de administración de Motif

Communications Server para Linux muestra la ventana Dominio. Esta ventana muestra todo los nodos definidos y permite iniciar y detener los nodos. Si efectúa una doble pulsación en cualquier nodo aparecerá su ventana Nodo, tal como se muestra en la Figura 4 en la página 72.

La ventana Nodo muestra información sobre el nodo y sus recursos. programa de administración le solicita que lo haga tal como se describe en “Configuración del nodo” en la página 76.

**Nota:** esta guía utiliza el término ventana para describir las ventanas de Motif que muestran información sobre recursos de Communications Server para Linux. Una ventana puede contener una o más secciones o paneles. Un diálogo es una ventana de Motif en la que el usuario puede entrar información.

La ventana Nodo muestra casi toda la información que necesita, y desde ella, puede acceder fácilmente a todos los demás paneles o ventanas. Contiene los recursos clave del nodo local.

Si configura un sistema cliente/servidor de Communications Server para Linux con más de un nodo, siga las instrucciones de este capítulo para configurar un nodo cada vez (volviendo a la ventana Dominio para seleccionar el siguiente nodo).

Desde el menú **Ventanas** de la ventana Nodo puede acceder a otras ventanas. Estas ventanas son las siguientes:

- Ventana Agrupaciones de LU
- Ventana Nombres de destino CPI-C

El menú **Servicios** de la ventana Nodo proporciona una forma rápida de añadir recursos y proporcionar ayuda para las tareas de configuración y gestión. El menú **Diagnóstico** le lleva a los diálogos Anotaciones y Rastreo.

### Ventana Nodo

En la Figura 4 en la página 72 se muestra un ejemplo de ventana Nodo. La barra de título muestra el nombre del sistema Linux.



Figura 4. Ventana Nodo

En la ventana Nodo, puede configurar y gestionar todos los recursos y componentes del nodo Communications Server para Linux.

- Puertos
- Estaciones de enlace
- LU de tipo 0-3 y LU dependientes de tipo 6.2
- PU internas de DLUR
- LU locales independientes
- Nodos remotos
- LU asociadas

Desde la ventana Nodo, puede añadir, suprimir, modificar y gestionar todos estos recursos. La disposición de los recursos en la ventana muestra las relaciones entre los recursos y le permite decidir cuáles desea visualizar.

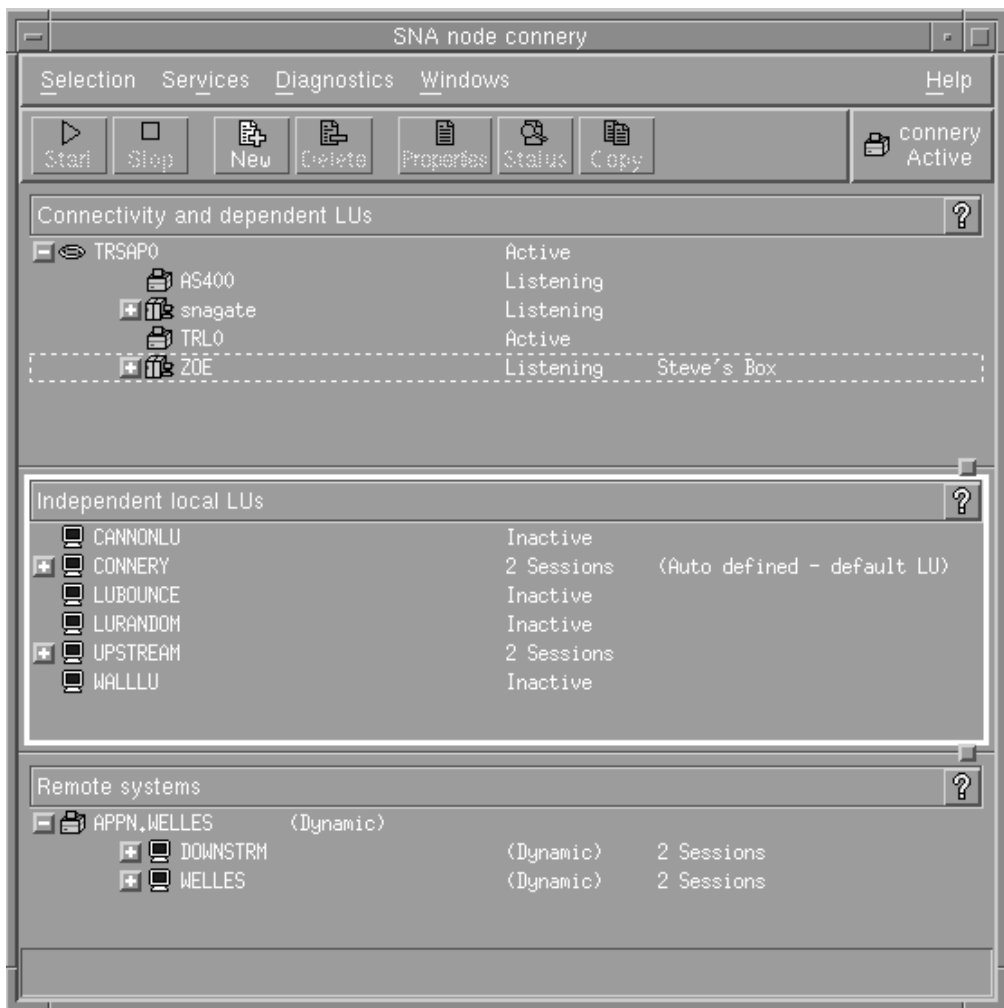
Los puertos, las LU locales y los nodos remotos siempre se visualizan. La ventana Nodo muestra cada estación de enlace por debajo de su puerto superior, y cada LU dependiente por debajo de su estación de enlace superior. También muestra las LU asociadas por debajo de las LU locales y por debajo de los nodos remotos.

La ventana Nodo contiene secciones diferentes según el tipo de recurso del nodo:

- El recuadro Nodo en la esquina superior derecha de la ventana Nodo indica si el nodo está Activo o Inactivo.
- El panel superior de la ventana Nodo (panel Conectividad) lista los recursos de conectividad del nodo, incluidos los puertos, las estaciones de enlace, las PU de cada puerto y las LU dependientes de una PU o estación de enlace específica. Esta ventana muestra información de estado actual sobre cada recurso.
- El panel del medio (panel LU locales independientes) muestra las LU independientes definidas en el nodo local. Esta ventana también muestra información sobre sesiones que utilizan una LU especificada y sobre registros que definen la ubicación de una LU asociada según la estación de enlace que utiliza para acceder a la LU asociada.
- El panel inferior (panel Sistemas remotos) muestra información sobre nodos remotos y LU asociadas. También muestra información de sesión para cada nodo remoto o LU asociada.

Puede seleccionar cualquiera de estos paneles pulsando en uno de ellos. También puede seleccionar recursos específicos dentro de un panel con solo pulsar en la línea del recurso. Para ver o modificar la configuración de un elemento, pulse dos veces sobre éste. (Puede utilizar los botones y menús de esta ventana para acceder a la información de configuración de recursos específicos.)

Los recursos de cada elemento listado aparecen jerarquizados dentro de la información de dicho elemento. Por ejemplo, las estaciones de enlace se agrupan debajo del puerto al que pertenecen. Puede pulsar en el botón **Expandir (+)** situado junto a un elemento para visualizar todos sus recursos si no se muestran en ese momento o pulsar en el botón **Contraer (-)** para ocultar los recursos de un elemento.

Desde la ventana Nodo puede realizar las tareas de administración siguientes:

### **Iniciar o detener un recurso**

Seleccione el recurso y pulse el botón **Iniciar** o **Detener**. (También puede seleccionar **Iniciar elemento** o **Detener elemento** en el menú **Selección**.)

### **Añadir un recurso a un elemento**

Seleccione el elemento y pulse el botón **Nuevo** (o seleccione **Nuevo** en el menú **Selección**). Por ejemplo, para añadir una estación de enlace a un puerto, seleccione el puerto y pulse el botón **Nuevo**.

### **Suprimir un recurso**

Seleccione el recurso y pulse el botón **Suprimir** (o seleccione **Suprimir** en el menú **Selección**).

### **Ver o modificar la configuración de un recurso**

Seleccione el recurso y pulse el botón **Propiedades** (o seleccione **Propiedades** en el menú **Selección**).

### **Obtener información de estado sobre un recurso**

Seleccione el recurso y pulse el botón **Estado** (o seleccione **Estado** en el menú **Selección**).

### **Copiar la configuración de un recurso**

Seleccione el recurso y pulse el botón **Copiar** (o seleccione **Copiar** en el menú **Selección**).

## Utilización del programa de administración de Motif

Además, puede elegir tareas de configuración específicas del nodo en el menú **Servicios**; rastreo (del nodo) y anotaciones (del dominio) de control en el menú **Diagnóstico** y ver o modificar recursos del dominio si selecciona uno de los elementos del menú **Ventanas**.

### Elementos de los recursos

La disposición de los recursos en la ventana muestra las relaciones entre ellos.

Si un elemento tiene uno o más elementos dependientes asociados a él, aparecerá junto a éste un símbolo **Expandir** (+) o un símbolo **Contraer** (-):

- Un símbolo **Expandir** indica que los elementos dependientes asociados están ocultos. Para verlos, pulse en el símbolo **Expandir** o pulse la tecla + del teclado numérico.
- Un símbolo **Contraer** indica que no hay elementos dependientes ocultos. Puede pulsar en el símbolo **Contraer** o pulsar la tecla - del teclado numérico para ocultarlos.
- Si el elemento no tiene ningún símbolo asociado, significa que no tiene recursos dependientes asociados.

Por ejemplo, una estación de enlace está asociada a un puerto específico. En el panel Conectividad de la ventana Nodo, la estación de enlace se visualiza por debajo de su puerto superior, junto con las otras estaciones de enlace asociadas a ese puerto. El puerto siempre estará visible, pero puede decidir que la lista de estaciones de enlace asociadas esté visible o no. Asimismo, las listas de estaciones de enlace con LU asociadas pueden expandirse para mostrar las LU o contraerse para ocultarlas.

Un recurso superior siempre debe configurarse antes que los recursos dependientes; si se suprime el recurso superior también se eliminarán todos sus recursos dependientes.

### Botones de la barra de herramientas

Las ventanas de recursos contienen botones de barra de herramientas a fin de que resulte más fácil realizar las tareas habituales. En la Figura 5 se muestra una barra de herramientas de Communications Server para Linux.



Figura 5. Barra de herramientas de Communications Server para Linux

En las barras de herramientas de cada ventana de recursos no aparecen todos los botones. Si la operación de un botón no es válida para el elemento seleccionado en ese momento (o una operación necesita que se seleccione un elemento, pero no hay ninguno seleccionado), el perfil del botón aparece de color gris, y la función no puede seleccionarse (aunque pulse el botón, no tendrá ningún efecto). En las ventanas de recursos pueden aparecer los botones siguientes:

**Iniciar** Inicia el elemento seleccionado.

#### **Detener**

Detiene el elemento seleccionado.

#### **Nuevo**

Añade un recurso nuevo.

### Suprimir

Suprime los recursos seleccionados.

### Propiedades

Abre el diálogo del elemento seleccionado para ver o modificar la configuración del mismo.

### Estado

Muestra el estado actual del elemento seleccionado.

### Copiar

Copia el elemento seleccionado. Si pulsa este botón, se abre un diálogo cuyos campos duplican la configuración del elemento seleccionado. Rellene los campos del diálogo (escribiendo el nombre del elemento nuevo) para añadir el recurso nuevo.

Muchos recursos, como los puertos y las estaciones de enlace, no pueden modificarse mientras están activos. No obstante, puede ver los parámetros de un recurso activo si selecciona el recurso y pulsa el botón **Propiedades** para abrir su diálogo. Pulse el botón **Cerrar** cuando haya terminado.

---

## Configuración de las funciones de cliente/servidor

Este apartado sólo es pertinente si ha instalado Communications Server para Linux para ejecutarlo en un entorno de cliente/servidor (con varios nodos Communications Server para Linux en la misma red).

En un entorno de cliente/servidor, un servidor puede tener que actuar como servidor de configuración; Communications Server para Linux mantiene una lista de estos servidores de configuración. El primer servidor que aparece es el servidor maestro y los demás son servidores de reserva. Los servidores se relacionan por orden, por lo que el segundo servidor (el primer servidor de reserva) toma el control si el servidor maestro no está disponible, el tercer servidor (el segundo servidor de reserva) toma el control si no está disponible el servidor maestro ni el primer servidor de reserva, etcétera.

Cuando alguno de los nodos del dominio está activo, el primer servidor de configuración disponible del dominio (el primer servidor con el que se puede establecer contacto que ejecute el software de Communications Server para Linux) se convierte en el servidor maestro. Si el maestro actual no está disponible (porque no se puede establecer contacto con él, quizás debido a una anomalía en la red o porque se ha detenido el software SNA que ejecutaba), el siguiente servidor de configuración disponible de la lista se convierte en el nuevo maestro.

Communications Server para Linux puede ejecutarse sin maestro. Esto ocurre si no se puede establecer contacto con ninguno de los servidores de la lista de servidores de configuración. Si ocurre esto, sólo podrá ver y configurar los recursos de nodo de los servidores con los que pueda establecer contacto.

**Nota:** no podrá indicar directamente el nodo que debe actuar como servidor maestro; el servidor maestro se selecciona basándose en el orden en que se añaden los nodos a la lista de servidores de configuración. Si desea mover un servidor al principio de la lista, elimine los demás nodos de la lista y, a continuación, vuelva a añadirlos.

Para añadir un servidor de configuración en la ventana Dominio del programa de administración de Motif, seleccione **Crear servidor de configuración** del menú

## Configuración de las funciones de cliente/servidor

**Selección.** El servidor se añade al final de la lista; sólo se convertirá en el servidor maestro si ninguno de los demás servidores de configuración está disponible. Para eliminar un servidor, seleccione **Eliminar servidor de configuración** en el menú **Selección**.

**Nota:** no puede eliminar un servidor si es el único de la lista en el que se ejecuta el software de Communications Server para Linux, porque en este caso no hay otro servidor que pueda tomar el relevo como servidor maestro. Es necesario como mínimo un servidor maestro habilitado en una configuración cliente/servidor.

Para obtener más información sobre la configuración y gestión de un sistema cliente/servidor de Communications Server para Linux, consulte la publicación *Communications Server para Linux, Guía de administración*. Este manual también ofrece información acerca de la configuración avanzada de cliente/servidor, que incluye cómo trasladar clientes y servidores a diferentes dominios de Communications Server para Linux y cómo configurar los detalles del funcionamiento del cliente.

---

## Configuración del nodo

El primer paso para configurar Communications Server para Linux en un sistema es configurar el nodo local. La configuración del nodo proporciona la información básica que el nodo necesita para comunicarse en una red SNA. Debe configurar el nodo antes de definir la conectividad u otros recursos del nodo.

Si el nodo ya está configurado, puede utilizar los procedimientos descritos en este apartado para modificar su configuración; pero debe detenerlo antes de realizar los cambios.

Antes de configurar el nodo, decida si desea configurarlo como un nodo APPN o no APPN. Esta decisión depende de las posibilidades de los otros nodos SNA con los que se comunica.

En la Figura 6 se muestra un nodo Communications Server para Linux que se comunica directamente con un sistema principal.

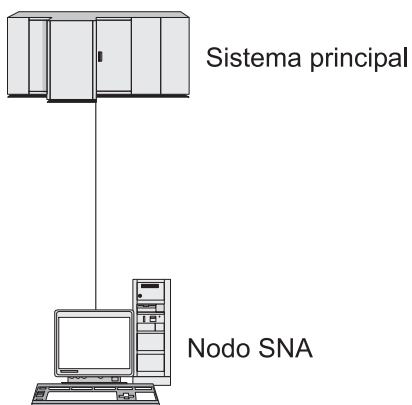

*Figura 6. Nodo Communications Server para Linux que se comunica directamente con un sistema principal*

Si el sistema principal no es compatible con APPN, configure el nodo Communications Server para Linux como nodo LEN. Si el sistema principal es

compatible con APPN, puede configurar el nodo Communications Server para Linux como nodo de red APPN o nodo final APPN (si Communications Server para Linux utiliza SNA solamente para la comunicación con el sistema principal, puede ser conveniente configurar el nodo Communications Server para Linux como nodo final o nodo de red de ramificación).

En la Figura 7 se muestran varios nodos Communications Server para Linux en una red APPN.



Figura 7. Nodos Communications Server para Linux en una red APPN

Cuando el nodo local forme parte de una red APPN, configúrelo como un nodo de red APPN si el nodo va a proporcionar servicios de direccionamiento APPN para otros nodos. Si hay otros nodos que proporcionan servicios de direccionamiento, configure el nodo local como un nodo final APPN. Si el nodo local sólo se comunica con un nodo conectado directamente (que puede ser de cualquier tipo), configure el nodo como un nodo LEN.

Antes de empezar a configurar el nodo, recopile la información siguiente:

- Tipo de soporte APPN (nodo de red, nodo de red de ramificación, nodo final o nodo LEN).
- Nombre de punto de control (y el alias, si es distinto). Póngase en contacto con su planificador de red para determinar el nombre.
- ID de nodo por omisión. (Puede alterar temporalmente este valor por omisión configurando un enlace de comunicaciones individual.)

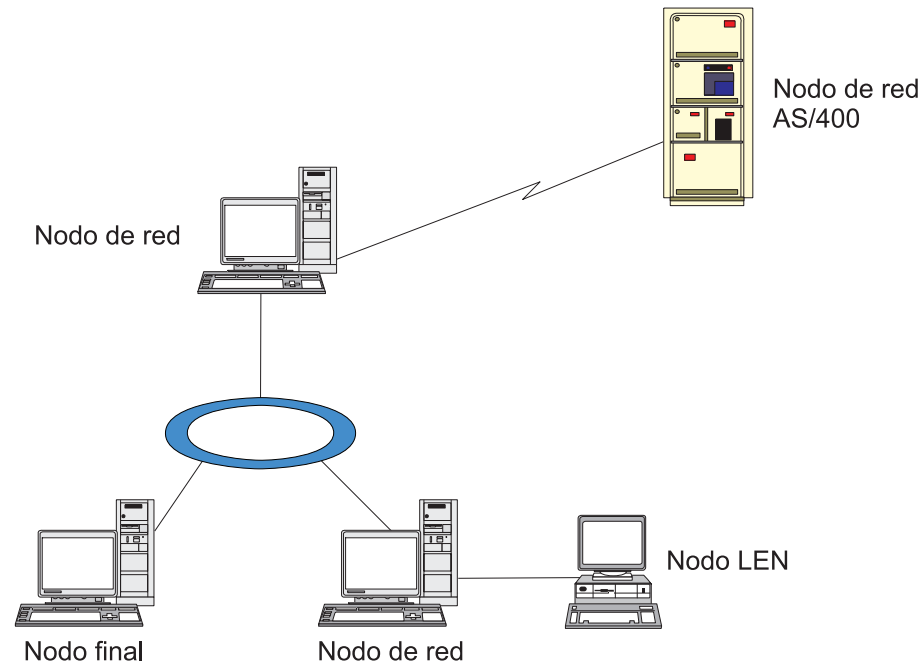
Para configurar el nodo, siga estos pasos desde la ventana **Nodo**:

1. Seleccione **Configurar parámetros de nodo** en el menú **Servicios** o efectúe una doble pulsación en el recuadro **Nodo** de la esquina superior derecha de la ventana **Nodo**. Communications Server para Linux muestra el diálogo **Parámetros de nodo**.
2. Especifique el nivel de soporte APPN, el nombre de punto de control y (si es necesario) el ID de nodo por omisión.

## Configuración del nodo

3. Pulse el botón **OK** para definir el nodo. Cuando el usuario define el nodo, Communications Server para Linux define automáticamente una LU por omisión con el mismo nombre que el punto de control.

Para salir sin guardar los valores especificados, pulse el botón **Cancelar**.

---

## Configuración de la conectividad

Para que un nodo Communications Server para Linux se comunice con otros nodos, debe configurar la conectividad con al menos un nodo adyacente. Un enlace de conectividad puede configurarse para soportar tráfico dependiente, independiente o ambos.

Puede tener tarjetas adaptadoras para uno o más protocolos de enlace instalados en su sistema. La mayor parte de la información que debe especificar para configurar la conectividad depende del protocolo de enlace que utilice. Para obtener una lista de los protocolos de enlace compatibles con Communications Server para Linux, consulte "Requisitos de instalación" en la página 20.

Para configurar un enlace, debe definir un puerto y (en la mayoría de los casos) una estación de enlace. Al utilizar el programa de administración de Motif, se configura automáticamente un DLC (control de enlace de datos) como parte de la configuración del puerto. Además, tiene la opción de definir el puerto como parte de una red de conexión.

Los enlaces que necesita configurar dependen de lo que intenta conseguir y de si su red es una red APPN. La información necesaria depende del protocolo de enlace, y de si el enlace es para tráfico dependiente, independiente o ambos.

Como ejemplo, en este apartado se explica cómo configurar los tipos de enlace siguientes:

- Enlace que soporta tráfico dependiente con un sistema principal que utiliza una línea SDLC.
- Enlace que soporta tráfico dependiente e independiente en una red APPN y que utiliza un protocolo de enlace Ethernet. Este ejemplo también define una red de conexión en el puerto Ethernet.
- Enlace Enterprise Extender en una red APPN (observe que los enlaces Enterprise Extender sólo soportan el tráfico independiente).

Para obtener información sobre otros protocolos de enlace, consulte la publicación *Communications Server para Linux, Guía de administración* o la ayuda en línea del programa de administración de Motif.

## Configuración de un enlace SDLC para tráfico dependiente

Para un puerto SDLC (control síncrono de enlace de datos), necesita la información siguiente:

- Nombre de puerto SNA (por norma, puede utilizar el valor por omisión). Puede ser también necesario proporcionar el número de dispositivo SDLC.
- Indicación de si el puerto se debe activar automáticamente al iniciar el nodo.
- Tipo de línea (línea conmutada de salida, conmutada de entrada o alquilada).
- Función del enlace (primario, secundario, negociable, multipunto primario o multi-PU secundario).



- Dirección de sondeo (solamente para una línea entrante conmutada en un puerto no primario). Para otros tipos de puertos puede configurar la dirección de sondeo en la estación de enlace.

Para una estación de enlace SDLC, necesita la información adicional siguiente:

- Método de activación (por administrador, al iniciar el nodo o por solicitud).
- Tipo de tráfico soportado (para este ejemplo, dependiente solamente).
- Función del nodo remoto (para este ejemplo, sistema principal).

Para configurar el enlace SDLC, ejecute estos pasos en la ventana **Nodo**:

1. Configure el puerto:
  - a. Seleccione el panel **Conectividad** de la ventana.
  - b. Seleccione **Nuevo puerto** en el submenú **Conectividad** del menú **Servicios** (o pulse el botón **Nuevo** de la barra de botones).
  - c. En el diálogo que aparece, seleccione el tipo de protocolo en el menú de opciones y, a continuación, defina un puerto.  
Al pulsar en el botón **OK**, **Communications Server para Linux** muestra el diálogo **Puerto SDLC**.
  - d. Especifique los valores adecuados en los campos del diálogo.
  - e. Pulse el botón **OK** para definir el puerto.  
El puerto aparece en el panel **Conectividad** de la ventana **Nodo**.
2. Defina una estación de enlace en el puerto:
  - a. Asegúrese de haber seleccionado el puerto al que va a añadirse la estación de enlace en el panel **Conectividad** de la ventana **Nodo**.
  - b. Seleccione **Nueva estación de enlace** en el submenú **Conectividad** del menú **Servicios** (o pulse el botón **Nuevo** de la barra de botones).
  - c. Pulse el botón **OK**.  
**Communications Server para Linux** muestra el diálogo **Estación de enlace SDLC**.
  - d. Especifique los valores adecuados en los campos del diálogo.
  - e. Pulse el botón **OK** para definir la estación de enlace.  
La estación de enlace se muestra por debajo del puerto al que pertenece en el panel **Conectividad** de la ventana **Nodo**.

## Configuración de un enlace Ethernet para tráfico dependiente e independiente

Este ejemplo muestra cómo configurar un enlace Ethernet que soporte tráfico dependiente e independiente en una red APPN. Además, define una red de conexión en el puerto Ethernet.

Para un puerto Ethernet, necesita la información siguiente:

- Nombre de puerto SNA (por norma, puede utilizar el valor por omisión). Si tiene varias tarjetas adaptadoras Ethernet, debe proporcionar el número de tarjeta Ethernet. También necesita especificar el número de SAP (punto de acceso a servicio) (normalmente 04 para adaptadores Intel y OSA2). Para los adaptadores OSA-Express, el número SAP local debe coincidir con el definido en OSA/SF para las direcciones de dispositivo de E/S que corresponden a la interfaz ethX de esta imagen de Linux.
- Indicación de si el puerto se debe activar automáticamente al iniciar el nodo.

## Configuración de la conectividad

- Nombre de red de conexión (debe ser el mismo en todos los puertos de la misma red de conexión).

Para una estación de enlace Ethernet, necesita la siguiente información adicional:

- Método de activación (por administrador, al iniciar el nodo o por solicitud).
- Tipo de tráfico soportado (para este ejemplo, dependiente e independiente).
- Nombre de punto de control de nodo remoto (obligatorio sólo para un nodo LEN).
- Tipo de nodo remoto (nodo de red, nodo final o descubrir).
- Función de nodo remoto (para este ejemplo, pasarela SNA en sentido descendente o DLUR de paso a través).
- Para configurar una estación de enlace selectiva, necesita la dirección MAC (control de acceso medio) y el número de SAP (normalmente 04) para la estación remota. Si no proporciona información de dirección, y especifica Por administrador en el campo *Activación*, la estación de enlace es una estación de enlace de escucha no selectiva.

Para configurar el enlace Ethernet, siga estos pasos desde la ventana **Nodo**:

1. Configure el puerto:
  - a. Seleccione el panel **Conectividad** de la ventana.
  - b. Seleccione **Nuevo puerto** en el submenú **Conectividad** del menú **Servicios** (o pulse el botón **Nuevo** de la barra de botones).
  - c. En el diálogo que aparece, seleccione el tipo de protocolo en el menú de opciones y, a continuación, defina un puerto.  
Al pulsar en el botón **OK**, Communications Server para Linux muestra el diálogo SAP Ethernet.
  - d. Especifique los valores adecuados en los campos del diálogo.
  - e. Pulse el botón **OK** para definir el puerto.  
El puerto aparece en el panel **Conectividad** de la ventana **Nodo**.
2. Defina una estación de enlace en el puerto:
  - a. Asegúrese de haber seleccionado el puerto al que va a añadirse la estación de enlace en el panel **Conectividad** de la ventana **Nodo**.
  - b. Seleccione **Nueva estación de enlace** en el submenú **Conectividad** del menú **Servicios** (o pulse el botón **Nuevo** de la barra de botones).
  - c. Pulse el botón **OK**.  
Communications Server para Linux muestra el diálogo Estación de enlace Ethernet.
  - d. Especifique los valores adecuados en los campos del diálogo.
  - e. Pulse el botón **OK** para definir la estación de enlace.  
La estación de enlace se muestra por debajo del puerto al que pertenece en el panel **Conectividad** de la ventana **Nodo**.

## Configuración de un enlace Enterprise Extender

Este ejemplo muestra cómo configurar un enlace Enterprise Extender en una red APPN. Observe que los enlaces Enterprise Extender sólo soportan el tráfico de LU independiente.

Para un puerto Enterprise Extender, necesita la información siguiente:

- Nombre de puerto SNA (por norma, puede utilizar el valor por omisión). Si dispone de varias tarjetas adaptadoras de red que ejecutan IP, también deberá suministrar el nombre de interfaz IP que desea utilizar (por ejemplo, eth0).
- Indicación de si el puerto se debe activar automáticamente al iniciar el nodo.

Para una estación de enlace Enterprise Extender, necesita la siguiente información adicional:

- Método de activación (por administrador, al iniciar el nodo o por solicitud).
- Tipo de nodo remoto (nodo de red, nodo final o descubrir).
- Para configurar una estación de enlace selectiva, necesita el nombre de sistema principal IP o la dirección IP de la estación remota. Si no proporciona esta información, y especifica Por administrador en el campo *Activación*, la estación de enlace es una estación de enlace de escucha no selectiva.

Para configurar el enlace Enterprise Extender, lleve a cabo estos pasos desde la ventana Nodo:

1. Configure el puerto:
  - a. Seleccione el panel Conectividad de la ventana.
  - b. Seleccione **Nuevo puerto** en el submenú **Conectividad** del menú **Servicios** (o pulse el botón **Nuevo** de la barra de botones).
  - c. En el diálogo que aparece, seleccione el tipo de protocolo en el menú de opciones y, a continuación, defina un puerto.  
Al pulsar en el botón **OK**, Communications Server para Linux muestra el diálogo Puerto IP.
  - d. Especifique los valores adecuados en los campos del diálogo.
  - e. Pulse el botón **OK** para definir el puerto.  
El puerto aparece en el panel Conectividad de la ventana Nodo.
2. Defina una estación de enlace en el puerto:
  - a. Asegúrese de haber seleccionado el puerto al que va a añadirse la estación de enlace en el panel Conectividad de la ventana Nodo.
  - b. Seleccione **Nueva estación de enlace** en el submenú **Conectividad** del menú **Servicios** (o pulse el botón **Nuevo** de la barra de botones).
  - c. Pulse el botón **OK**.  
Communications Server para Linux muestra el diálogo Estación de enlace IP.
  - d. Especifique los valores adecuados en los campos del diálogo.
  - e. Pulse el botón **OK** para definir la estación de enlace.  
La estación de enlace se muestra por debajo del puerto al que pertenece en el panel Conectividad de la ventana Nodo.

---

## Configuración de las LU de tipo 0–3

Para poder utilizar aplicaciones de usuario que hacen uso de unidades LU de tipo 0–3, debe configurar unidades LU dependientes. Antes de hacerlo, debe realizar estos pasos de configuración:

- Configure el nodo según se describe en “Configuración del nodo” en la página 76.
- Configure un enlace para dar soporte al tráfico de LU dependiente tal como se describe en “Configuración de la conectividad” en la página 78.

## Configuración de las LU de tipo 0–3

No es necesario que configure un enlace directo con el sistema principal si tiene un enlace ascendente hacia otro nodo y utiliza una pasarela SNA, o si está utilizando DLUR. Para obtener más información, consulte “Configuración de la pasarela SNA” en la página 91 y “Configuración del DLUR” en la página 94.

Debe configurar unidades LU dependientes de los tipos 0–3 para permitir la comunicación con un sistema principal. Puede utilizar la información de esta sección para definir una LU y dar soporte a la concentración de LUA, DLUR o PU. Puede también definir un rango de unidades LU para configurar varias LU del mismo tipo en una sola operación.

Además, puede definir una agrupación de unidades LU para ser utilizadas cuando convenga, ya sea asignando una LU a una agrupación cuando defina la LU o asignando unidades LU definidas previamente a una agrupación.

### Definición de las LU de tipo 0–3

Antes de configurar la LU 3270, recopile la información siguiente:

- Nombre de LU (Se trata de un identificador local y no tiene que coincidir con la configuración del sistema principal.)
- Número de LU (o números para un rango de LU)
- Tipo de LU (modelo de pantalla 3270 o impresora 3270)
- Nombre de agrupación (si añade la LU a una agrupación)

Para configurar una LU de los tipos 0–3 para una estación de enlace previamente definida, siga estos pasos desde la ventana Nodo:

1. Seleccione la estación de enlace para el sistema principal en el panel Conectividad de la ventana.
2. Pulse el botón **Nuevo**.
3. Seleccione el tipo de LU (**Nueva LU de pantalla 3270** o **Nueva LU de impresora 3270**) en el diálogo que aparece.  
Cuando selecciona este elemento y se pulsa en **OK**, Communications Server para Linux muestra el diálogo LU de tipo 0–3.
4. Especifique los valores adecuados en los campos del diálogo.
5. Pulse **OK** para definir la LU.

La LU aparece en el panel Conectividad de la ventana Nodo, por debajo de la estación de enlace para el sistema principal.

### Definición de una agrupación de LU

Para la LU de tipo 0–3, puede definir agrupaciones de unidades LU para simplificar la configuración de usuarios y proporcionar una mayor flexibilidad al establecer sesiones de sistema principal. Por ejemplo, puede definir varias unidades LU en una misma agrupación de unidades LU y después configurar varios usuarios utilizando esta agrupación de unidades LU. Esto facilita la configuración de las sesiones de usuario y permite que cualquier sesión utilice cualquier LU de la agrupación.

**Nota:** puede asignar la sesión de un usuario a una LU específica o a una agrupación de LU.

- Si asigna la sesión de usuario a una LU específica que se encuentra en una agrupación, la sesión utilizará esa LU si está disponible; de lo contrario, utilizará cualquier LU libre de la agrupación, como si la hubiera asignado a la agrupación de LU en vez de asignarla a una LU específica.

- Si desea que el usuario sólo utilice la LU especificada y que no pueda establecer la sesión de usuario si la LU ya se utiliza, asegúrese de que la LU no se encuentre en una agrupación.

Puede ver las agrupaciones de unidades LU para el nodo Communications Server para Linux local utilizando la ventana Agrupaciones de LU. Esta ventana muestra las agrupaciones de LU configuradas en el sistema local y le permite seleccionar las LU que desee añadir a una agrupación de LU.

Puede añadir los tipos de LU siguientes a una agrupación (no mezcle unidades LU de tipos distintos en la misma agrupación):

- LU de pantalla 3270
- LU no restringida

Antes de añadir una o varias unidades LU a una agrupación, las LU deben estar definidas en el nodo local.

Para configurar una agrupación de LU, siga estos pasos desde la ventana Nodo:

1. Seleccione **Agrupaciones de LU** en el menú **Ventanas**.  
Communications Server para Linux muestra la ventana Agrupaciones de LU.
2. Pulse el botón **Nuevo**.  
Communications Server para Linux muestra el diálogo Configuración de una agrupación de LU.  
El recuadro de la derecha muestra las LU que no se han asignado todavía a ninguna agrupación. Cualquiera de ellas pueden incluirse en la nueva agrupación.
3. Seleccione las LU que desea añadir a la agrupación y pulse el botón **Nuevo** para mover las LU seleccionadas al recuadro de la izquierda.  
Para eliminar una LU del recuadro de la izquierda, selecciónela y pulse el botón **Eliminar**.
4. Pulse **OK** para definir la agrupación de LU.  
Todas las LU del recuadro de la izquierda se añaden a la agrupación de LU.  
La agrupación aparece en la ventana Agrupaciones de LU.

---

## Configuración de la comunicación APPC

Las aplicaciones APPC y las aplicaciones CPI-C necesitan que primero se configure APPC. Una aplicación APPC utiliza los recursos de LU de tipo 6.2 del nodo para comunicarse con otra aplicación APPC o CPI-C de un sistema principal o un sistema igual, utilizando una modalidad especificada.

Antes de configurar la comunicación APPC, debe llevar a cabo la configuración siguiente:

1. Configure el nodo según se describe en “Configuración del nodo” en la página 76.
2. Configure la conectividad según se describe en “Configuración de la conectividad” en la página 78.

Los pasos de configuración siguientes dependen de si la configuración soporta tráfico dependiente, independiente o ambos.

## Configuración de la comunicación APPC

### APPC independiente

APPC independiente utiliza LU independientes. Cada sesión LU-LU comprende una LU local y una LU asociada.

Para la LU local, puede utilizar la LU por omisión predefinida asociada al punto de control de nodo o bien puede configurar LU locales nuevas.

No es necesario configurar la LU asociada si el nodo Communications Server para Linux es un nodo final o nodo de una red APPN, pues APPN puede localizar dinámicamente las LU asociadas. Sin embargo, deberá configurar la LU asociada si la red no es una red APPN o si el nodo es un nodo LEN. En este caso, debe configurar el nodo remoto donde reside la LU asociada y, a continuación, definir la LU asociada en el nodo remoto.

### APPC dependiente

Si el nodo remoto es un sistema principal que no soporta la LU 6.2 independiente, realice la configuración para el tráfico dependiente. Para APPC dependiente, debe configurar una LU local.

Si las aplicaciones utilizan CPI-C, puede que necesite efectuar una configuración de CPI-C adicional después de la configuración de APPC (consulte “Configuración de CPI-C” en la página 89). Una aplicación CPI-C utiliza los recursos de LU de tipo 6.2 y de modalidad del nodo para comunicarse con otra aplicación APPC o CPI-C de un sistema principal o un sistema igual. Para una aplicación CPI-C debe definir los mismos recursos que para una aplicación APPC. Además, si el TP del sistema Communications Server para Linux es el TP solicitante, también denominado TP de origen (el TP que inicia la conversación), puede ser necesario definir una o más entradas de información adicional para él, tal como se describe en “Configuración de CPI-C” en la página 89. Cada una de estas entradas proporciona información sobre un TP asociado y sobre los recursos de LU y de modalidad utilizados para acceder al TP asociado, así como la información de seguridad necesaria.

En este apartado se explica cómo configurar una red APPN sencilla (utilizando una LU 6.2 independiente) que se compone de un nodo de red, un nodo final y un nodo LEN, como se describe en “Configuración de una red APPN sencilla”. (También se muestra cómo obtener información de estado para sesiones CP-CP entre dos nodos.)

Además, se explica cómo configurar comunicación APPC dependiente, según se describe en “Configuración de APPC dependiente” en la página 89.

En estos dos casos, se presupone que las sesiones APPC utilizan una clase de servicio (COS) y una modalidad estándar.

Para obtener información sobre la configuración de información adicional de APPC, tal como modalidades, seguridad y TP invocables (de destino), consulte la publicación *Communications Server para Linux, Guía de administración*.

## Configuración de una red APPN sencilla

La red APPN más sencilla que puede configurar consta de dos nodos: un nodo de red APPN y un nodo final APPN. El nodo de red gestiona el direccionamiento de la sesión para el nodo final.

### Configuración de un nodo de red

Este escenario supone que está utilizando la LU de punto de control y una modalidad estándar, y que utiliza un tipo de enlace LAN (Token Ring, Ethernet). Para configurar el nodo de red basta con realizar las tareas siguientes:

1. Configure el nodo según se describe en “Configuración del nodo” en la página 76. En el campo *Soporte para APPN*, seleccione el valor *Nodo de red*. Anote el nombre del punto de control.
2. Configure la conectividad según se describe en “Configuración de la conectividad” en la página 78. Configure el enlace para soportar tráfico independiente.

Para acceder a este nodo de red desde un nodo final adyacente, debe conocer la dirección MAC y el número de SAP del puerto del nodo de red. Puede utilizar el procedimiento siguiente para obtener la dirección MAC en un nodo Communications Server para Linux:

1. Seleccione el puerto en la ventana *Nodo*.
2. Pulse el botón **Iniciar** para iniciar el puerto.
3. Pulse el botón **Estado** para obtener la información de estado del puerto. El diálogo de estado de puerto muestra la dirección MAC y el número de SAP.
4. Anote la dirección MAC y el número de SAP y especifique dichos valores en el diálogo de configuración de la estación de enlace del nodo final.

### Configuración de un nodo final

Este escenario supone que está utilizando la LU de punto de control y una modalidad estándar, y que utiliza un tipo de enlace LAN (Token Ring, Ethernet). Para configurar el nodo de red basta con realizar las tareas siguientes:

1. Configure el nodo según se describe en “Configuración del nodo” en la página 76. En el campo *Soporte para APPN*, seleccione el valor *Nodo final*.
2. Configure la conectividad según se describe en “Configuración de la conectividad” en la página 78. Configure el enlace para soportar tráfico independiente y proporcione la información siguiente para la estación de enlace:
  - Especifique el nombre del nodo de red (consulte “Configuración de un nodo de red” en la página 84) como valor del campo *Nodo remoto*.
  - Especifique la dirección MAC y el número de SAP para el puerto del nodo remoto en el panel Información de contacto del diálogo de configuración de la estación de enlace.

En una red APPN, puede utilizarse una sola estación de enlace para un nodo de red adyacente para comunicarse con cualquier nodo remoto de la red, de modo que no es necesario configurar una estación de enlace diferente para cada nodo remoto.

### Verificación de conectividad entre dos nodos

Para este caso se presupone que se ha configurado un nodo de red como se describe en “Configuración de un nodo de red” en la página 84 y un nodo final como se describe en “Configuración de un nodo final”. Desde el nodo final efectúe el procedimiento siguiente:

1. En la ventana *Nodo*, seleccione la estación de enlace que se conecta al nodo de red adyacente.
2. Pulse el botón **Iniciar** para iniciar la estación de enlace.

Una vez iniciada la estación de enlace, las sesiones CP-CP entre dos nodos se establecen automáticamente. Estas sesiones se visualizan en el panel LU locales independientes de la ventana *Nodo*.

3. Para obtener información de estado sobre una sesión, seleccione la sesión en la ventana *Nodo* y pulse el botón **Estado**.

## Configuración de la comunicación APPC

### Configuración de una LU APPC independiente

En muchos casos, las aplicaciones pueden utilizar la LU de punto de control del nodo local, que se define automáticamente al configurar el nodo. Es la LU por omisión (si la aplicación no especifica una LU determinada, puede utilizar ésta). Si la aplicación utiliza la LU por omisión, no es necesario definir una LU local. Consulte la documentación de su aplicación APPC o póngase en contacto con el programador de la aplicación.

Para configurar una LU 6.2 independiente, necesita esta información:

- Nombre de LU local.
- Alias de LU local (si se utiliza un alias en un TP soportado por esta LU).

Para configurar una LU local independiente, siga estos pasos desde la ventana **Nodo**:

1. Seleccione el panel **LU locales independientes** en la ventana.
2. Seleccione **Nueva LU local independiente** en el submenú **APPC** del menú **Servicios** (o pulse el botón **Nuevo**).  
Communications Server para Linux muestra el diálogo LU local.
3. Especifique los valores adecuados en los campos del diálogo.
4. Pulse el botón **OK** para definir la LU local. En el panel **LU locales independientes** de la ventana **Nodo** aparece la LU independiente.

### Configuración de LU asociadas para un nodo LEN

Debe definir un nodo remoto (y las LU asociadas del nodo) en las situaciones siguientes:

- Si el nodo local es un nodo LEN, debe definir todos los nodos remotos y todas las LU asociadas del nodo remoto con el que se comunica mediante APPC. Un nodo LEN no puede encontrar dinámicamente las LU asociadas; la definición de nodo remoto le permite hacerlo.
- Si el nodo local no forma parte de una red APPN (por ejemplo, si tiene dos nodos finales conectados directamente, sin ningún servidor de nodos de red), no es posible encontrar dinámicamente las LU. En este caso, debe configurar cada una de las LU asociadas.
- Si el nodo remoto es un nodo LEN y el nodo local es un nodo de red que actúa como servidor de nodos de red del nodo LEN, debe definir el nodo LEN (y sus LU asociadas) como un nodo remoto en el servidor de nodos de red. Esta definición permite que los nodos del resto de la red APPN encuentren las LU del nodo LEN.
- Si el nodo remoto está en otra red APPN, debe definir el nodo remoto porque no puede encontrarse dinámicamente.

No defina las LU asociadas si los nodos remotos y locales forman parte de la misma red APPN.

Al añadir una definición de nodo remoto, se añade automáticamente una LU asociada con el mismo nombre que el nodo remoto; ésta es la LU de punto de control del nodo remoto. Si su aplicación utiliza esta LU asociada, no es necesario añadir otra LU asociada, aunque tal vez desee añadir un alias de LU para la LU asociada. Para añadir un alias, pulse dos veces en la LU asociada y especifique el alias en el diálogo de configuración de LU asociada.

Si su aplicación utiliza un alias de LU para referirse a su LU asociada, debe añadir una definición de alias de LU asociada.



Si el nodo local o el nodo remoto es un nodo LEN, debe definir la LU asociada como dependiente del nodo remoto, ya que un nodo LEN no puede participar en la ubicación dinámica de LU. Si su aplicación utiliza la LU de punto de control del nodo remoto como su LU asociada, la LU de punto de control se ha definido automáticamente al definir el nodo remoto.

Puede utilizar el programa de administración de Motif si desea añadir un alias de LU asociada (consulte “Definición de un alias de LU asociada”), añadir una definición de una LU asociada en un nodo remoto específico (consulte “Definición de una LU asociada en un nodo remoto”) o definir varias LU asociadas con comodines (consulte “Definición de varias LU asociadas mediante comodines” en la página 88).

**Definición de un nodo remoto:** Antes de configurar un nodo remoto, necesita la información siguiente:

- Nombre de red SNA del nodo completamente calificado.

Para configurar un nodo remoto, siga estos pasos desde la ventana Nodo:

1. Seleccione el panel Sistemas remotos en la ventana.
2. Seleccione **Nuevo nodo remoto** del submenú **APPC** del menú **Servicios** (o pulse el botón **Nuevo** de la barra de botones y, a continuación, seleccione **Definir nodo remoto**).

Communications Server para Linux muestra el diálogo Configuración de nodo remoto.

3. Especifique los valores adecuados en los campos del diálogo.
4. Pulse el botón **OK** para definir el nodo remoto. El nodo remoto aparece en el panel Sistemas remotos de la ventana Nodo.

Cuando se define un sistema remoto, Communications Server para Linux define automáticamente la LU de punto de control del nodo remoto como LU asociada del nodo local.

**Definición de un alias de LU asociada:** Para definir un alias de LU asociada, necesita esta información:

- Nombre de LU asociada completamente calificado (nombre de red SNA y nombre de LU).
- Alias de LU asociada utilizado por un TP local.

Para añadir un alias de LU asociada, siga estos pasos desde la ventana Nodo:

1. Seleccione el panel Sistemas remotos en la ventana.
2. Seleccione **APPC**, **Nuevas LU asociadas** y **Alias de LU asociada** en el menú **Servicios** (o pulse el botón **Nuevo** de la barra de botones y seleccione **Definir alias de LU asociada**).

Communications Server para Linux muestra el diálogo Configuración de alias de LU asociada.

3. Especifique el nombre de la LU asociada y el alias en el diálogo.
4. Pulse el botón **OK** para definir el alias de LU asociada. Éste aparece en el panel Sistemas remotos de la ventana Nodo (como parte de la definición de red).

**Definición de una LU asociada en un nodo remoto:** Para definir una LU asociada en un nodo remoto específico, necesita la información siguiente:

- Nombre de LU asociada completamente calificado.
- Alias de LU asociada (si el TP local utiliza un alias).

## Configuración de la comunicación APPC

- Nombre completamente calificado del nodo que contiene información de directorio para la LU asociada.

Para añadir una definición de LU asociada para un nodo remoto específico, siga estos pasos desde la ventana Nodo:

1. Seleccione el nodo remoto.
2. Seleccione **APPC**, **Nuevas LU asociadas** y **LU asociada en nodo remoto** en el menú **Servicios** (o pulse el botón **Nuevo** de la barra de botones y seleccione **Definir LU asociada en nodo remoto**).  
Communications Server para Linux muestra el diálogo Configuración de LU asociada.
3. Especifique los valores adecuados en los campos del diálogo.
4. Pulse el botón **OK** para definir la LU asociada. El alias de LU asociada aparece en el panel Sistemas remotos de la ventana Nodo, en el sistema remoto al que pertenece.

**Definición de varias LU asociadas mediante comodines:** Puede utilizar comodines para configurar la ubicación de un conjunto de LU asociadas que se encuentran en el mismo nodo remoto y cuyos nombres empiezan por los mismos caracteres. Si utiliza comodines, no necesitará configurar cada LU asociada individualmente.

Para definir LU asociadas mediante comodines, debe proporcionar esta información:

- Nombre de la LU asociada comodín. El nombre de LU asociada comodín consta de dos cadenas EBCDIC de tipo A, cada una de ellas de 1–8 caracteres, que coinciden con los nombres de LU completamente calificados de varias LU asociadas.

La primera cadena puede ser un nombre de red SNA completo que coincida exactamente con el nombre de red de las LU asociadas, o un prefijo comodín que coincida con el principio del nombre de red. Si especifica un prefijo comodín para el nombre de red, deje la segunda cadena en blanco.

Si proporciona un nombre de red SNA completo para la primera cadena, también puede especificar un valor para la segunda cadena. (No puede especificar la segunda cadena si no ha proporcionado un nombre de red SNA válido para la primera.) La segunda cadena se trata como un prefijo comodín, que debe coincidir con el principio de la segunda parte de los nombres de LU asociada completamente calificados.

- Nombre del nodo donde se encuentran las LU asociadas.

Para añadir varias LU asociadas, siga estos pasos desde la ventana Nodo:

1. Seleccione el nodo remoto para el que va a definir las LU asociadas.
2. Seleccione **APPC**, **Nuevas LU asociadas** y **Comodín de LU asociadas en nodo remoto** en el menú **Servicios** (o pulse el botón **Nuevo** de la barra de botones y seleccione **Definir comodín de LU asociadas en nodo remoto**).  
Communications Server para Linux muestra el diálogo Configuración de LU asociada comodín.
3. Especifique la información adecuada en los campos del diálogo.
4. Pulse el botón **OK** para definir las LU asociadas. Las LU asociadas aparecen en el panel Sistemas remotos de la ventana Nodo, en el nodo remoto al que pertenecen.

### Configuración de APPC dependiente

Para configurar una LU 6.2 dependiente, necesita esta información:

- Nombre de LU local.
- Alias de LU local (si se utiliza un alias en un TP soportado por esta LU).
- Nombre de la estación de enlace que proporciona la conexión con el sistema principal.
- Número de LU.
- Si la LU debe asignarse a la agrupación por omisión para la LU 6.2 dependiente.

Si está configurando LU dependientes de tipo 6.2 para utilizarlas con aplicaciones APPC o CPI-C, puede definirlos como miembros de la agrupación por omisión. A una aplicación que no especifica una LU local determinada se le asigna una LU que no esté en uso de la agrupación de LU definidas como LU por omisión.

Para configurar una LU local dependiente, siga estos pasos desde la ventana **Nodo**:

1. Seleccione una estación de enlace en el panel **Conectividad** de la ventana
2. Seleccione **Nueva LU local dependiente** del submenú **APPC** del menú **Servicios** (o pulse el botón **Nuevo** de la barra de botones y, a continuación, seleccione **Nueva LU local dependiente**).

Communications Server para Linux muestra el diálogo LU local.

3. Especifique los valores adecuados en los campos del diálogo.
4. Pulse el botón **OK** para definir la LU local. La LU dependiente aparece en el panel **Conectividad**, en la estación de enlace a la que pertenece.

---

### Configuración de CPI-C

Si da soporte a una aplicación CPI-C que utiliza nombres de destino simbólico CPI-C, debe definir información complementaria de CPI-C. La información complementaria asocia el nombre de destino simbólico con información sobre el TP asociado, la LU asociada, la modalidad y la seguridad de la conversación.

Para determinar el nombre de destino simbólico para CPI-C, póngase en contacto con el desarrollador de la aplicación (o, si se trata de una aplicación de terceros, consulte la documentación del producto).

Antes de configurar información complementaria de CPI-C, necesita la información siguiente:

- Nombre de destino simbólico utilizado por el TP
- Nombre del TP asociado
- Nombre o alias de la LU asociada
- Nombre de modalidad

Para configurar información complementaria de CPI-C, siga estos pasos desde la ventana **Nodo**:

1. Seleccione **CPI-C** del submenú **APPC** del menú **Servicios**.

Communications Server para Linux muestra la ventana **Nombres de destino CPI-C**.

2. Pulse el botón **Nuevo**.

Communications Server para Linux muestra el diálogo **Configuración de destino CPI-C**.

3. Especifique los valores adecuados en los campos del diálogo.

4. Pulse el botón **OK** para definir la información complementaria de CPI-C.

---

## Configuración de LUA

La API de LUA puede utilizarse para aplicaciones que utilizan LU de tipo 0-3 para comunicarse con un sistema principal. (Para obtener información detallada acerca de la API LUA, consulte la publicación *Communications Server para Linux, Guía de programación de LUA*.)

Antes de configurar LUA, lleve a cabo esta configuración:

1. Configure el nodo según se describe en “Configuración del nodo” en la página 76.
2. Configure la conectividad para el tráfico dependiente según se describe en “Configuración de la conectividad” en la página 78. (Si está utilizando una pasarela SNA en sentido ascendente o un DLUR, configure el enlace con el nodo en sentido ascendente en lugar de un enlace directo con el sistema principal.)

Para configurar LUA, necesita esta información:

- Nombre de LU o nombre de la agrupación de LU.
- Número de LU para cada LU. El número de LU debe coincidir con el número de LU configurado en el sistema principal.

Para configurar LUA, defina la LU utilizando este procedimiento:

1. Seleccione la estación de enlace para el sistema principal en el panel Conectividad de la ventana Nodo.
2. Pulse el botón **Nuevo**.
3. En el diálogo que aparece, seleccione **Nueva LU para LUA**.
4. Especifique los valores adecuados en los campos del diálogo. Especifique el tipo de LU Sin restringir.
5. Pulse el botón **OK**. La LU aparece en el panel Conectividad de la ventana Nodo, por debajo de la estación de enlace para el sistema principal.
6. Si va a utilizar agrupaciones de LU, defínalas tal como se describe en “Definición de una agrupación de LU” en la página 82.

## Definición de una agrupación de LU

Puede definir las agrupaciones de LU para simplificar la configuración de usuario y proporcionar una mayor flexibilidad en el establecimiento de sesiones de sistema principal. Por ejemplo, puede definir varias LU en una sola agrupación de LU y después configurar múltiples aplicaciones LUA utilizando esta agrupación de LU. Esto facilita la configuración de aplicaciones y permite que cualquier aplicación utilice cualquier LU de la agrupación.

**Nota:** puede asignar la sesión de un usuario a una LU específica o a una agrupación de LU.

- Si asigna la sesión de usuario a una LU específica que se encuentra en una agrupación, la sesión utilizará esa LU si está disponible; de lo contrario, utilizará cualquier LU libre de la agrupación, como si la hubiera asignado a la agrupación de LU en vez de asignarla a una LU específica.
- Si desea que el usuario sólo utilice la LU especificada y que no pueda establecer la sesión de usuario si la LU ya se utiliza, asegúrese de que la LU no se encuentre en una agrupación.

Puede ver las agrupaciones de unidades LU para el nodo Communications Server para Linux local utilizando la ventana Agrupaciones de LU. Esta ventana muestra las agrupaciones de LU configuradas en el sistema local y le permite seleccionar las LU que desee añadir a una agrupación de LU.

Puede añadir los tipos de LU siguientes a una agrupación para que 3270 los utilice (no mezcle LU de distintos tipos en la misma agrupación):

- LU de pantalla 3270
- LU no restringida

Antes de añadir una o varias unidades LU a una agrupación, las LU deben estar definidas en el nodo local.

Para configurar una agrupación de LU, siga estos pasos desde la ventana Nodo:

1. Seleccione **Agrupaciones de LU** en el menú **Ventanas**.

Communications Server para Linux muestra la ventana Agrupaciones de LU.

2. Pulse el botón **Nuevo**.

Communications Server para Linux muestra el diálogo Configuración de una agrupación de LU.

El recuadro de la derecha muestra las LU que no se han asignado todavía a ninguna agrupación. Cualquiera de estas LU con el tipo LU sin restringir se puede incluir en la nueva agrupación para LUA.

3. Seleccione las LU que desea añadir a la agrupación y pulse el botón **Nuevo** para mover las LU seleccionadas al recuadro de la izquierda.

Para eliminar una LU del recuadro de la izquierda, selecciónela y pulse el botón **Eliminar**.

4. Pulse **OK** para definir la agrupación de LU.

Todas las LU del recuadro de la izquierda se añaden a la agrupación de LU.

La agrupación aparece en la ventana Agrupaciones de LU.

---

## Configuración de la pasarela SNA

Además de proporcionar acceso directo a un sistema principal, Communications Server para Linux puede proporcionar recursos de pasarela SNA. Esta característica permite que otros sistemas accedan a un sistema principal a través de un nodo Communications Server para Linux en lugar de necesitar una conexión separada con el sistema principal desde cada sistema.

La característica de pasarela SNA se muestra en la Figura 8 en la página 92.

## Configuración de la pasarela SNA



Figura 8. Pasarela SNA

El sistema en sentido descendente debe contener una PU SNA de tipo 2.0 ó 2.1 para soportar unidades LU dependientes. Por ejemplo, el sistema en sentido descendente podría ser otro sistema Communications Server para Linux o un PC que ejecute Communications Server para Windows NT.

Cuando el nodo Communications Server para Linux local utiliza la función de pasarela SNA, todos los datos transferidos entre el sistema principal y el sistema en sentido descendente se direccionan a través del nodo local. Esto permite a un sistema en sentido descendente compartir una conexión de sistema principal con Communications Server para Linux o con otros sistemas en sentido descendente, en lugar de necesitar un enlace directo. Por ejemplo, podría configurar varios sistemas en sentido descendente conectados a Communications Server para Linux a través de una red Token Ring local, de modo que todos ellos pudieran acceder a la misma línea dedicada de larga distancia desde Communications Server para Linux al sistema principal.

El uso de la pasarela SNA también simplifica la configuración en el sistema principal ya que no es necesario definir los sistemas en sentido descendente ni los enlaces de comunicaciones con esos sistemas. La configuración del sistema principal sólo debe incluir el sistema Communications Server para Linux y su enlace de comunicaciones con el sistema principal; las LU de los sistemas en sentido descendente se configuran como parte de los recursos del sistema Communications Server para Linux. El sistema principal no sabe que se está utilizando una pasarela SNA.

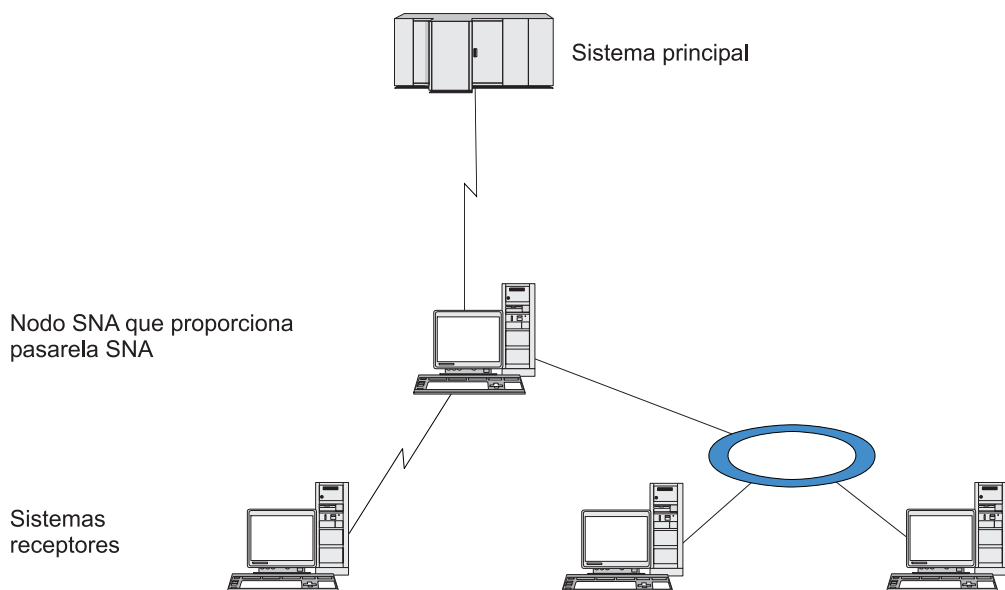
Antes de configurar la pasarela SNA, debe llevar a cabo las tareas de configuración siguientes:

- Defina el nodo local según se describe en "Configuración del nodo" en la página 76.
- Configure un puerto y una estación de enlace para el tráfico dependiente entre el nodo local y el sistema principal, como se describe en "Configuración de la conectividad" en la página 78. Asimismo, configure puertos y estaciones de enlace para el tráfico dependiente entre el nodo local y los nodos en sentido descendente. Si necesita dar soporte a LU en sentido descendente que no están

definidas previamente, puede definir una plantilla en el puerto para soportar PU implícitas y LU en sentido descendente (consulte “Soporte para LU implícitas en sentido descendente”).

- Defina las LU en el nodo local que se utilizan para la comunicación con el sistema principal (LU en sentido ascendente). Defina las LU en sentido ascendente como LU de tipo 0–3 con una LU de tipo *Sin restringir* (desconocido). (Las LU en nodos en sentido descendente pueden ser de cualquier tipo.)
- Si va a utilizar agrupaciones de LU, defínalas tal como se describe en el apartado “Definición de una agrupación de LU” en la página 90.

### Soporte para LU implícitas en sentido descendente

Para dar soporte a las LU en sentido descendente que no se han predefinido en Communications Server para Linux, puede definir una plantilla en el puerto para PU y LU implícitas en sentido descendente (para la configuración básica de puertos, consulte el apartado “Configuración de la conectividad” en la página 78). Estas plantillas proporcionan soporte para LU en sentido descendente, de modo que no es necesario que configure una LU en el nodo local para soportar cada LU de un nodo en sentido descendente.

Antes de configurar una LU en sentido descendente para la pasarela SNA, necesita la información siguiente:

- Rango de números de LU para soportar LU en sentido descendente.
- Nombre de LU del sistema principal.

Para definir una plantilla para LU implícitas en sentido descendente, siga estos pasos:

1. Si ya ha configurado el puerto, pulse dos veces en la definición de puerto del panel Conectividad de la ventana Nodo. Communications Server para Linux muestra el diálogo Configuración de puerto.

Si no ha configurado el puerto, siga estos pasos:

- a. Seleccione el panel Conectividad en la ventana Nodo.
  - b. Pulse el botón **Nuevo**.
  - c. En el diálogo que aparece, defina un puerto y seleccione el tipo de protocolo de enlace.  
Communications Server para Linux muestra el diálogo Configuración de puerto.
  - d. Especifique los parámetros básicos de puerto según se describe en “Configuración de la conectividad” en la página 78.
2. Pulse el botón **Avanzado** en la parte inferior del diálogo.  
Communications Server para Linux muestra el diálogo Parámetros de puerto. El panel inferior muestra valores que afectan a las plantillas de LU en sentido descendente.
  3. Seleccione la opción *Configurar LU en sentido descendente para acceso de PU implícita*.
  4. Pulse **OK**.  
Communications Server para Linux muestra el diálogo Configuración de plantilla de LU en sentido descendente.
  5. Especifique los valores adecuados en los campos del diálogo.
  6. Pulse **OK** para definir la plantilla de LU implícita en sentido descendente.

### Definición de LU en sentido descendente

Antes de configurar una LU en sentido descendente para la pasarela SNA, necesita la información siguiente:

- Nombre de LU para cada LU en sentido descendente. (Se trata de un identificador local y no tiene que coincidir con la configuración del sistema en sentido descendente.)
- Número de LU para cada LU en sentido descendente.
- Estación de enlace para el nodo en sentido descendente.
- Nombre de LU en sentido ascendente (para la LU del sistema principal).

Para configurar una LU en sentido descendente para la pasarela SNA, siga estos pasos:

1. Seleccione la estación de enlace para el nodo en sentido descendente en el panel Conectividad de la ventana Nodo.
2. Pulse el botón **Nuevo**.
3. Seleccione **Nueva LU en sentido descendente** y pulse **OK**.  
Communications Server para Linux muestra el diálogo LU en sentido descendente.
4. Especifique los valores adecuados en los campos del diálogo.
5. Pulse **OK** para definir la LU en sentido descendente.

La definición de LU aparece en el panel Conectividad de la ventana Nodo, por debajo de la estación de enlace para el nodo en sentido descendente.

---

### Configuración del DLUR

Además de proporcionar acceso directo a un sistema principal, Communications Server para Linux puede proporcionar recursos de peticionario de LU dependiente (DLUR). Esta característica permite que las sesiones para unidades LU dependientes abarquen varios nodos de una red APPN, en lugar de necesitar una conexión directa con el sistema principal.

Por regla general, una sesión de LU dependiente necesita un enlace de comunicaciones directo con el sistema principal. Si hay muchos nodos (incluido un nodo de sistema principal) conectados en una red APPN, puede que algunos no tengan conexión directa con el sistema principal, sino sólo una conexión indirecta a través de otro nodo. No es posible establecer sesiones de LU dependientes con el sistema principal desde las LU de estos nodos conectados indirectamente.

El peticionario de LU dependientes (DLUR) es una característica de APPN diseñada para superar esta limitación.

DLUR en un nodo APPN (por ejemplo, el nodo Communications Server para Linux) trabaja en combinación con el servidor de LU dependiente (DLUS) en el sistema principal para direccionar sesiones desde LU dependientes del nodo DLUR al sistema principal DLUS a través de la red APPN. La ruta hacia el sistema principal puede abarcar varios nodos y puede aprovechar las funciones de gestión de red, ubicación dinámica de recursos y cálculo de rutas de APPN. El DLUR debe estar disponible en el nodo donde se encuentran las LU, y el DLUS debe estar disponible en el nodo de sistema principal, pero el DLUR no es necesario en los nodos intermedios de la ruta de la sesión.

Si el nodo DLUR de Communications Server para Linux es un nodo de red o un nodo de red de ramificación, también puede proporcionar recursos DLUR de paso



a través para unidades LU dependientes en sistemas en sentido descendente conectados al nodo Communications Server para Linux. Estas LU pueden utilizar DLUR en el nodo Communications Server para Linux ara acceder al sistema principal a través de la red, de la misma manera que las LU internas acceden al nodo. Los sistemas en sentido descendente no ejecutan el DLUR y, en realidad, no necesitan saber que se está utilizando el DLUR.

La Figura 9 muestra un servidor Communications Server para Linux configurado como nodo de red APPN, que implementa DLUR de paso a través para dar soporte a sesiones entre las LU del sistema principal (nodo en sentido ascendente) y las LU de los nodos de la red APPN (los nodos en sentido descendente).



Figura 9. Nodo de Communications Server para Linux que proporciona DLUR

### Nota:

1. No puede configurar el DLUR en un nodo LEN.
2. Sólo puede configurar el DLUR de paso a través en un nodo de red o en un nodo de red de ramificación.
3. Si está utilizando Branch Extender, no puede configurar el DLUR en un nodo final de la rama (con un nodo de red de ramificación como su servidor de nodos de red). Sin embargo, puede soportar aplicaciones de LU dependiente desde este nodo configurando el DLUR de paso a través en el nodo de red de ramificación (de modo que el nodo final de la rama no ejecute el DLUR, sino que utilice el DLUR de paso a través en el nodo de red de ramificación).

Las tareas que necesita realizar para configurar el DLUR dependen de si las LU dependientes están en el nodo local o en los nodos en sentido descendente.

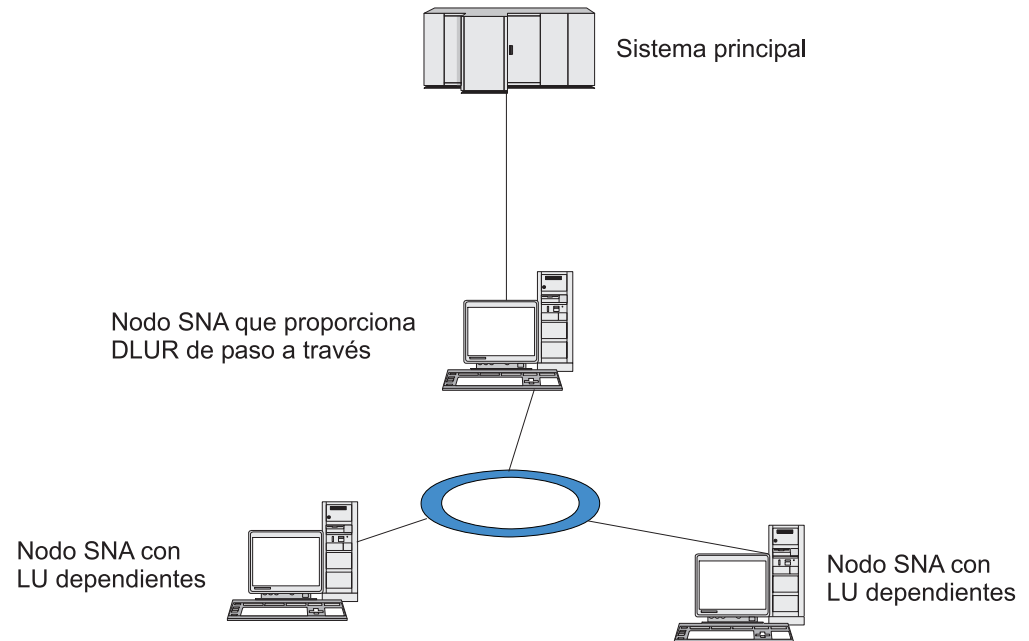
## Configuración de soporte para el DLUR en el nodo local

Para realizar esta tarea, necesita la información siguiente:

- ID de la PU del nodo local.

## Configuración del DLUR

- Nombre de PU. (Se trata de un identificador local y no tiene que coincidir con la configuración del sistema principal.)
- Nombre de los DLUS del sistema principal (y el nombre del DLUS de reserva si existe uno).
- Nombre de LU, número de LU y tipo de LU de cada LU en sentido descendente. El número de LU debe coincidir con el número configurado en el sistema principal.

Para configurar el soporte para el DLUR en el nodo local, debe llevar a cabo las tareas de configuración siguientes:

1. Defina el nodo local según se describe en “Configuración del nodo” en la página 76. Si proporciona soporte para DLUR de paso a través para nodos en sentido descendente, defina el nodo como un nodo de red APPN o un nodo de red de ramificación.
2. Configure la conectividad con la red APPN. La conectividad APPN necesita al menos un puerto y una estación de enlace para el tráfico independiente entre el nodo local y el nodo de red APPN adyacente, como se describe en “Configuración de la conectividad” en la página 78.
3. Defina una PU DLUR en el nodo local (la PU DLUR da soporte para conectividad con el sistema principal).

Para configurar la PU DLUR, siga estos pasos desde la ventana Nodo:

- a. Seleccione el menú **Servicios**, el submenú **Conectividad** y a continuación, **Nueva PU DLUR** (o pulse el botón **Nuevo** de la barra de botones y, a continuación, seleccione **PU DLUR**).

Al pulsar en el botón **OK**, Communications Server para Linux muestra el diálogo Configuración de PU DLUR.

- b. Especifique los valores adecuados en los campos del diálogo.
- c. Pulse el botón **OK** para definir la PU DLUR.

La PU DLUR aparece en el panel Conectividad, bajo el elemento DLUR.

4. Para configurar DLUR a fin de que dé soporte a las LU en el nodo local, debe añadir las LU al nodo local. Las LU deben estar configuradas para dar soporte a LUA, tal como se describe en el apartado “Configuración de LUA” en la página 90. Según los requisitos de las aplicaciones de usuario soportadas por las LU, es posible que deba realizar alguna configuración adicional.

## Configuración de soporte para el DLUR de paso a través para nodos en sentido descendente

Para realizar esta tarea, necesita la información siguiente:

- Nombre de PU en sentido descendente para cada nodo en sentido descendente o para cada PU del nodo en sentido descendente. (Se trata de un identificador local y no tiene que coincidir con la configuración del sistema principal.)
- Nombre del DLUS del sistema principal.

Para configurar el soporte para el DLUR de paso a través para nodos en sentido descendente, debe llevar a cabo las tareas de configuración siguientes:

1. Defina el nodo local como un nodo de red APPN (consulte “Configuración del nodo” en la página 76).
2. Configure la conectividad con los nodos en sentido descendente. Configure puertos y estaciones de enlace para el tráfico dependiente entre el nodo local y cada nodo en sentido descendente, como se describe en “Configuración de la

conectividad” en la página 78. (No es necesario definir una PU DLUR para dar soporte al DLUR de paso a través para nodos en sentido descendente.)

3. Un nodo en sentido descendente puede soportar varias PU. En este caso, cada PU en sentido descendente se asocia a un enlace diferente, por lo que deberá configurar varios enlaces entre el nodo DLUR de Communications Server para Linux y el nodo en sentido descendente y deberá conocer el nombre de PU en sentido descendente de cada enlace.

---

## Configuración del servidor TN

Los programas de emulación 3270 que se comunican por TCP/IP (en lugar de una red SNA) se conocen como programas TN3270 (programas de emulación Telnet 3270).

Los programas TN3270 también pueden incluir soporte para TN3270E (extensiones estándar de Telnet 3270). TN3270E es un protocolo abierto que soporta la emulación de dispositivos 3270 (terminales e impresoras) mediante Telnet. Permite que un cliente Telnet seleccione un dispositivo determinado (especificando el nombre de LU), y proporciona soporte ampliado para varias funciones, incluidas las teclas ATTN y SYSREQ y el manejo de respuestas SNA.

**Nota:** en esta publicación se utiliza el término TN3270 para la información que es válida para los protocolos TN3270, TN3287 y TN3270E.

El servidor TN de Communications Server para Linux proporciona acceso a sistemas principales 3270 para usuarios TN3270 de otros sistemas. El servidor TN permite a los usuarios TN3270 compartir una conexión de sistema principal con usuarios Communications Server para Linux o con otros usuarios TN3270, en lugar de requerir un enlace directo. Además, el servidor TN permite a los usuarios TN3270 acceder a sistemas principales que no ejecutan TCP/IP.

En la Figura 10 en la página 98 se muestra un nodo Communications Server para Linux que proporciona soporte de servidor TN para clientes TN3270. El nodo de servidor TN y los clientes se comunican a través de la red TCP/IP.

## Configuración del servidor TN



Figura 10. Nodo de Communications Server para Linux configurado para el servidor TN

La función de servidor TN de Communications Server para Linux proporciona una asociación entre un usuario TN3270 y una LU 3270 de Communications Server para Linux. Todos los datos del usuario TN3270 se dirigen a la LU. Esto significa que el sistema principal y el usuario TN3270 están configurados como si estuvieran conectados directamente; ninguno de ellos precisa saber que los datos se dirigen a través del servidor TN.

El servidor TN de Communications Server para Linux da soporte a todos los programas de emulación de cliente TN3270 que implementan correctamente los protocolos definidos en los RFC de la IETF 1123, 1576, 1646, 1647 y 2355.

Cuando un programa TN3270 se comunica con el servidor TN, Communications Server para Linux identifica el programa por la dirección TCP/IP del sistema en el que se ejecuta el programa TN3270. Communications Server para Linux no puede distinguir entre dos programas TN3270 diferentes utilizados por usuarios diferentes en un mismo sistema. En los manuales de Communications Server para Linux, el término usuario de servidor TN hace referencia al sistema en el que se ejecuta el programa TN3270, no al usuario de ese programa.

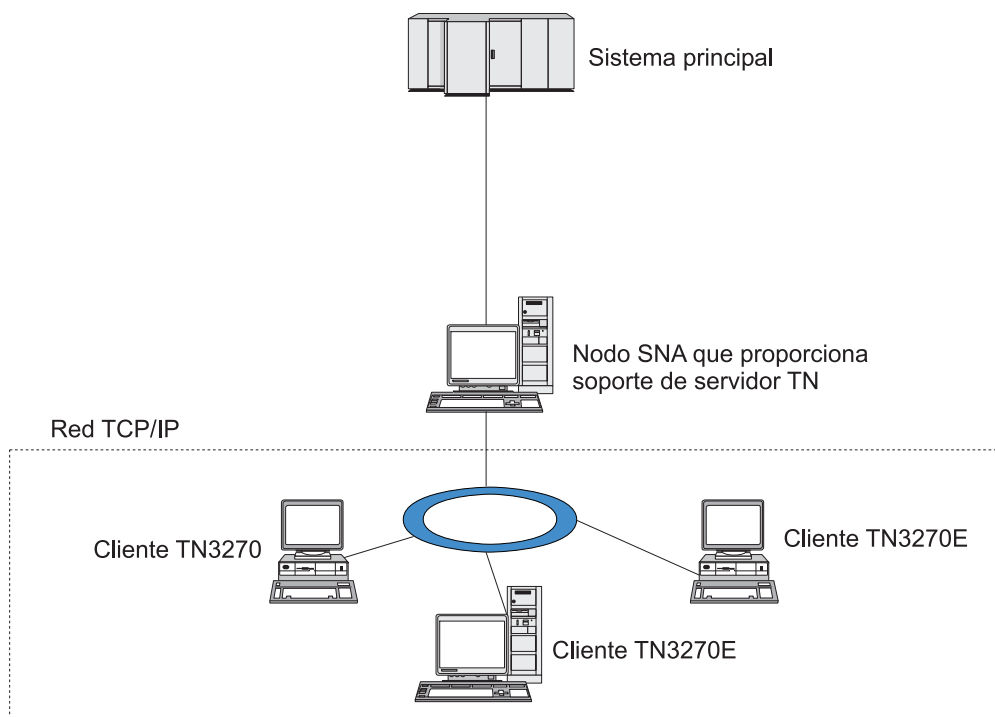
Tal como muestra la Figura 11 en la página 99, el sistema principal y el usuario del servidor TN ven la configuración del servidor TN de forma diferente.



Figura 11. Servidor TN

Cada usuario del servidor TN que se conecta a Communications Server para Linux utilizando la característica del servidor TN3270 se suele configurar para que acceda a una sola LU 3270 y por tanto está restringido a una sola sesión de sistema principal cada vez. Pero también puede configurar un usuario del servidor TN para acceder a una agrupación de unidades LU 3270, en lugar de tener una sola LU 3270 dedicada para cada usuario. Esto permite que los usuarios puedan acceder a tantas sesiones como unidades LU disponibles existan en la agrupación.

Antes de configurar el acceso de servidor TN, debe llevar a cabo las tareas de configuración siguientes:

- Defina el nodo local según se describe en “Configuración del nodo” en la página 76.
- Configure un puerto y una estación de enlace para el tráfico dependiente entre el nodo local y el sistema principal, como se describe en “Configuración de la conectividad” en la página 78.

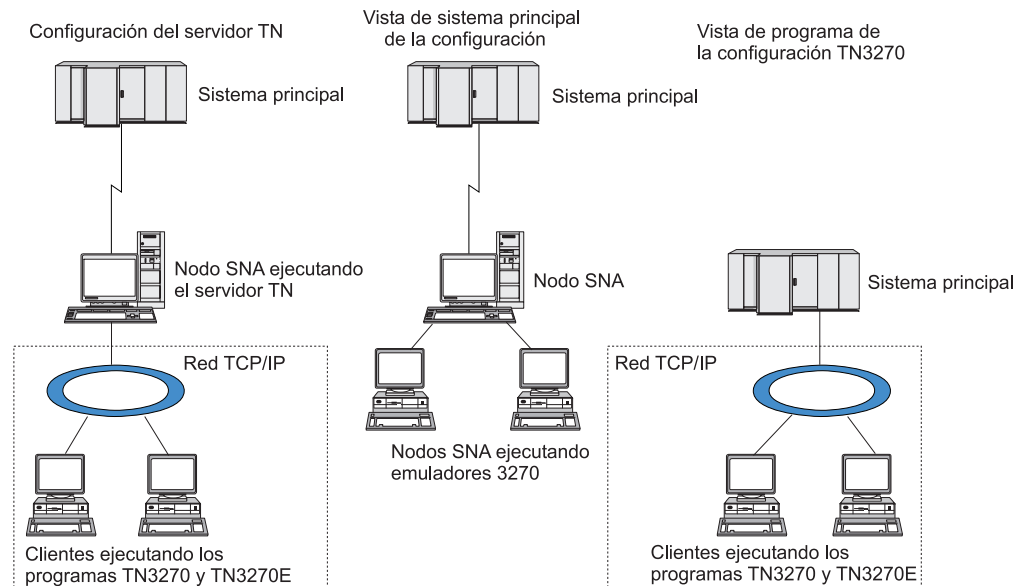
Para configurar el acceso de servidor TN, debe realizar las tareas de configuración siguientes:

- Defina las LU 3270 en el nodo local que se utilizan para la comunicación con el sistema principal. Para añadir las LU, consulte el apartado “Definición de LU 3270”.
- Si va a utilizar agrupaciones de LU, defínalas tal como se describe en el apartado “Definición de una agrupación de LU” en la página 100.

### Definición de LU 3270

Antes de configurar la LU 3270, recopile la información siguiente:

- Nombre de LU (Se trata de un identificador local y no tiene que coincidir con la configuración del sistema principal.)
- Número de LU (o números para un rango de LU)
- Tipo de LU (modelo de pantalla 3270 o impresora 3270)
- Nombre de agrupación (si añade la LU a una agrupación)

## Configuración del servidor TN

Para configurar una LU de los tipos 0–3 para una estación de enlace previamente definida, siga estos pasos desde la ventana Nodo:

1. Seleccione la estación de enlace para el sistema principal en el panel Conectividad de la ventana.
2. Pulse el botón **Nuevo**.
3. Seleccione el tipo de LU (**Nueva LU de pantalla 3270** o **Nueva LU de impresora 3270**) en el diálogo que aparece.

Cuando selecciona este elemento y se pulsa en **OK**, Communications Server para Linux muestra el diálogo LU de tipo 0–3.

4. Especifique los valores adecuados en los campos del diálogo.
5. Pulse **OK** para definir la LU.

La LU aparece en el panel Conectividad de la ventana Nodo, por debajo de la estación de enlace para el sistema principal.

## Definición de una agrupación de LU

Para 3270, puede definir agrupaciones de LU para simplificar la configuración de usuario y proporcionar una mayor flexibilidad al establecer sesiones de sistema principal. Por ejemplo, puede definir varias LU 3270 en una sola agrupación de LU y después configurar múltiples clientes TN3270 utilizando esta agrupación de LU. Esto facilita la configuración de las sesiones 3270 y permite a cualquier cliente utilizar cualquier LU de la agrupación.

**Nota:** puede asignar un cliente TN3270 a una LU o agrupación de LU específica.

- Si asigna el cliente a una LU específica que se encuentra en una agrupación, el cliente utilizará esa LU si está disponible; de lo contrario, utilizará cualquier LU libre de la agrupación, como si lo hubiera asignado a la agrupación de LU en lugar de asignarlo a la LU específica.
- Si desea que el cliente sólo utilice una LU especificada, de modo que la sesión del cliente no se pueda establecer si la LU ya se utiliza, asegúrese de que la LU no se encuentre en una agrupación.

Puede ver las agrupaciones de unidades LU para el nodo Communications Server para Linux local utilizando la ventana Agrupaciones de LU. Esta ventana muestra las agrupaciones de LU configuradas en el sistema local y le permite seleccionar las LU que desee añadir a una agrupación de LU.

Puede añadir los tipos de LU siguientes a una agrupación para que 3270 los utilice (no mezcle LU de distintos tipos en la misma agrupación):

- LU de pantalla 3270
- LU no restringida

Antes de añadir una o varias unidades LU a una agrupación, las LU deben estar definidas en el nodo local.

Para configurar una agrupación de LU, siga estos pasos desde la ventana Nodo:

1. Seleccione **Agrupaciones de LU** en el menú **Ventanas**.  
Communications Server para Linux muestra la ventana Agrupaciones de LU.
2. Pulse el botón **Nuevo**.  
Communications Server para Linux muestra el diálogo Configuración de una agrupación de LU.

El recuadro de la derecha muestra las LU que no se han asignado todavía a ninguna agrupación. Cualquiera de ellas pueden incluirse en la nueva agrupación.

3. Seleccione las LU que desea añadir a la agrupación y pulse el botón **Nuevo** para mover las LU seleccionadas al recuadro de la izquierda.  
Para eliminar una LU del recuadro de la izquierda, selecciónela y pulse el botón **Eliminar**.
4. Pulse **OK** para definir la agrupación de LU.  
Todas las LU del recuadro de la izquierda se añaden a la agrupación de LU.  
La agrupación aparece en la ventana Agrupaciones de LU.

## Configuración del servidor TN3270

Antes de configurar un servidor TN3270, necesita conocer la información siguiente:

- Si el servidor soporta sólo TN3270 o también TN3270E (que incluye soporte TN3270).
- Si un cliente TN3270E puede solicitar una LU determinada.
- Nombres de LU de pantalla e impresora (o nombres de agrupaciones de LU) de cada cliente. (Los nombres de LU de impresora sólo se necesitan si se da soporte a TN3270E.)
- Si sólo se permiten determinados clientes o si desea restringir determinados clientes para LU específicas, necesita el nombre o dirección TCP/IP del cliente.
- Número de puerto TCP/IP del nodo de servidor TN.
- Si es necesario el cifrado de datos SSL, la autenticación de cliente y la autenticación de servidor (esta opción está disponible sólo si ha instalado el software adicional necesario para soportarla).

Para asociar una LU de pantalla y una LU de impresora, necesita también los nombres de esas LU. Un registro de asociación de servidor TN define una asociación entre una LU de impresora y una LU de pantalla, de modo que el protocolo TN3270E puede conectar las dos. No es necesario que defina un registro de asociación si no da soporte a TN3270E o si no da soporte a LU de impresoras.

El registro por omisión de servidor TN define parámetros que se utilizan en todas las sesiones de cliente TN3270. Puede definir un único registro por omisión para cada servidor.

Para configurar el servidor TN3270, siga estos pasos desde la ventana **Nodo**:

1. Defina un registro de acceso de servidor TN:
  - a. Seleccione **Servidor TN** en el menú **Servicios**.  
Communications Server para Linux muestra la ventana **Servidor TN**, que lista todos los registros de acceso de servidor TN configurados en el panel superior y los registros de asociación de servidor TN en el panel inferior.
  - b. Seleccione el panel que contiene registros de acceso de servidor TN3270 y pulse el botón **Nuevo**.  
Communications Server para Linux muestra el diálogo **Acceso de servidor TN**.
  - c. Especifique los valores adecuados en los campos del diálogo.
  - d. Pulse **OK** para definir el registro de acceso de servidor TN. El registro aparece en la ventana **Servidor TN**.
2. Defina un registro de asociación de servidor TN:

## Configuración del servidor TN

- a. Seleccione el panel que contiene registros de asociación en la ventana Servidor TN y pulse el botón **Nuevo**.  
Communications Server para Linux muestra el diálogo Registro de asociación de servidor TN.
  - b. Especifique los valores adecuados en los campos del diálogo.
  - c. Pulse **OK** para definir el registro de asociación de servidor TN. El registro aparece en la ventana Servidor TN.
3. Si necesita forzar respuestas de impresora, especificar un método de keep-alive para todas las sesiones TN3270, especificar el acceso al servidor LDAP externo que contiene una lista de revocaciones utilizada para comprobar la autorización para clientes TN3270 o utilizar SLP (Service Location Protocol) TN3270, utilice el diálogo de parámetros avanzados del servidor TN para hacerlo.

Para obtener más información acerca de la configuración del soporte SSL para el servidor TN, consulte las páginas Web de IBM Communications Server Support en <http://www.ibm.com/software/network/commserver/support/>.

---

## Configuración del redirector TN

La función del redirector TN de Communications Server para Linux proporciona acceso al sistema principal TCP/IP de paso a través para los clientes TN3270, TN3270E, TN5250 y VT, denominados colectivamente clientes Telnet. El usuario Telnet se comunica con Communications Server para Linux a través de una conexión TCP/IP; Communications Server para Linux se comunica entonces con el sistema principal a través de otra conexión TCP/IP. Esto permite utilizar la comprobación de seguridad de SSL (Secure Sockets Layer) donde sea necesario, y no en la conexión completa entre usuario y sistema principal. Por ejemplo:

- Si los clientes se conectan a Communications Server para Linux a través de una LAN TCP/IP LAN en la que no se requiere ninguna comprobación, pero se conectan a un sistema principal remoto que requiere SSL, puede utilizar SSL en la conexión TCP/IP entre Communications Server para Linux y el sistema principal. Esto significa que la seguridad se comprueba una sola vez para todos los clientes y que los clientes individuales no tienen que proporcionar información de seguridad.
- Si Communications Server para Linux está instalado en la misma ubicación que el sistema principal, pero los clientes se conectan desde ubicaciones externas, puede utilizar SSL en las conexiones del cliente con Communications Server para Linux sin tener que instalar el software SSL en el sistema principal.

## Configuración del redirector TN

Antes de configurar el acceso al redirector TN, debe definir el nodo local tal como se describe en "Configuración del nodo" en la página 76. También necesitará la siguiente información:

- Si sólo se permiten determinados clientes, necesita el nombre o dirección TCP/IP del cliente.
- Número de puerto TCP/IP utilizado por el cliente para conectarse al nodo del redirector TN.
- Nombre o dirección TCP/IP del sistema principal.
- Número de puerto TCP/IP utilizado por el nodo del redirector TN para conectarse al sistema principal.



- Si se requiere el cifrado de datos SSL, la autenticación de cliente y la autenticación de servidor entre el cliente y el nodo del redirector TN (esta opción está disponible sólo si ha instalado el software adicional necesario para soportarla).
- Si se requiere el cifrado de datos SSL entre el nodo del redirector TN y el sistema principal.

El registro por omisión del servidor TN define parámetros que se utilizan en todas las sesiones de cliente de redirector TN. Puede definir un único registro por omisión para el número de puerto TCP/IP de cada cliente.

Para configurar el redirector TN, siga estos pasos desde la ventana Nodo para definir un registro de acceso de redirector TN:

1. Seleccione **Servidor TN** en el menú **Servicios**.

Communications Server para Linux muestra la ventana Servidor TN, que lista todos los registros de acceso de servidor TN3270, configurados, los registros de asociación de servidor TN3270 y los registros de acceso de redirector TN.

2. Seleccione el panel que contiene registros de acceso de redirector TN y pulse el botón **Nuevo**.

Communications Server para Linux muestra el diálogo Acceso de redirector TN.

3. Especifique los valores adecuados en los campos del diálogo.
4. Pulse **OK** para definir el registro de acceso de redirector TN. El registro aparece en el panel Redirector TN de la ventana Servidor TN.

**Nota:** el nodo SNA debe estar activo para utilizar el redirector TN, aunque no utilice ninguno de los recursos SNA del nodo.

---

## Inhabilitación de Communications Server para Linux

Al inhabilitar el software de Communications Server para Linux, el nodo Communications Server para Linux y los componentes de conectividad asociados al mismo se detienen de forma automática. La inhabilitación de Communications Server paraLinux impide también que cualquier otro proceso (por ejemplo, una aplicación LUA) utilice los recursos de Communications Server para Linux de este servidor.

En general, debe detener los servicios individuales a medida que los usuarios terminen de utilizarlos e inhabilitar el sistema solamente cuando no haya ninguna actividad de Communications Server para Linux.

Si necesita inhabilitar Communications Server para Linux mientras hay usuarios activos, comunique a los usuarios que se va a detener Communications Server para Linux y déles tiempo para terminar las actividades antes de inhabilitar el software.

Cuando se inhabilita el software de Communications Server para Linux, a las aplicaciones que utilizan las API APPC, CSV, LUA, NOF o MS se les comunica el código de retorno COMM\_SUBSYSTEM\_ABENDED y las aplicaciones CPI-C reciben el código de retornoCM\_PRODUCT\_SPECIFIC\_ERROR.

Para inhabilitar el software de Communications Server for Linux, escriba el mandato siguiente en la solicitud de mandatos de Linux:

```
sna stop
```

## Inhabilitación de Communications Server para Linux

Si Communications Server para Linux se inhabilita satisfactoriamente, **sna stop** devuelve el código de salida 0. Cualquier otro código de salida indica que se ha producido un error y que el software de Communications Server para Linux no se ha inhabilitado. Consulte la publicación *Communications Server for Linux Diagnostics Guide* para obtener más información sobre los valores de los códigos de salida.

---

## Inicio automático de Communications Server para Linux

Activación de Communications Server para Linux hasta que su estado sea de pleno funcionamiento consta de varios pasos:

- Habilitación del software de Communications Server para Linux
- Inicialización del nodo SNA
- Activación de los puertos y estaciones de enlace configurados en el nodo.

Cada uno de estos pasos pueden gestionarse por separado y pueden realizarse todos los pasos durante el arranque, si es necesario. El resto de este apartado describe estos pasos y explica cómo controlarlos durante el arranque.

## Habilitación de Communications Server para Linux

Communications Server para Linux requiere la carga de varios módulos de kernel para poder funcionar. Estos módulos se cargan al habilitar el software de Communications Server para Linux por primera vez software y sólo se descargan cuando se cambia el nivel de ejecución del kernel.

Communications Server para Linux también requiere que una serie de daemons (programas) estén en ejecución. Hasta que estos daemons estén en ejecución, no puede configurar ni utilizar Communications Server para Linux.

- Para iniciar los daemons y habilitar el software de Communications Server para Linux, emita el mandato **sna start**.
- Para detener los daemons e inhabilitar el software de Communications Server para Linux, emita el mandato **sna stop**.

## Inicialización del nodo SNA

Cuando el software de Communications Server para Linux se puede configurar el nodo SNA y sus recursos, normalmente utilizando el programa de administración de Motif `xsnaadmin`. Sin embargo, el nodo no está disponible para su utilización hasta que se inicializa. Puede inicializarlo desde el programa de administración de la línea de mandatos, con el mandato **snaadmin init\_node** o desde el programa de administración de Motif `xsnaadmin`.

## Activación de puertos y estaciones de enlace

Los puertos y estaciones de enlace se pueden configurar para que se inicien bajo circunstancias diferentes:

- Sólo por la intervención del operador
- Bajo demanda (cuando se inicia una aplicación que utiliza un recurso del enlace)
- Al arrancar el nodo (cuando se emite el mandato **snaadmin init\_node** o cuando se inicia el nodo desde el programa de administración de Motif)

El inicio por el operador es el valor por omisión, pero puede cambiarlo por un puerto o un enlace en particular utilizando el programa de administración de la línea de mandatos o el programa de administración de Motif.

**Nota:** el inicio de un puerto habilita ese puerto para recibir llamadas de otros sistemas, pero no le permite realizar llamadas de salida. El inicio de una estación de enlace significa que Communications Server para Linux intenta ponerse en contacto con el sistema remoto.

### Inicio de Communications Server para Linux durante el arranque

Al igual que sucede con otros servicios de Linux, Communications Server para Linux está habilitado para su inicio durante el arranque. Es decir, después de un re arranque se emite por omisión el mandato **sna start** pero no se inicia el nodo SNA.

Esta inicialización se realiza en el script de inicialización para el arranque de Communications Server para Linux, **/etc/rc.d/init.d/snastart**. Tal como es normal para los scripts de arranque, se enlaza con **/etc/rc?.d/init.d/snastart** para los distintos niveles de arranque.

Puede editar **/etc/rc.d/init.d/snastart** para cambiar lo que ocurre en el re arranque. El cambio más normal es añadir la inicialización del nodo. El mandato para ello, **snaadmin init\_node**, ya se incluye en el archivo pero como comentario, sólo debe cambiar su condición de comentario. Al incluir este mandato, también inicia la activación de los puertos o las estaciones de enlace que se han configurado para activarse en el arranque del nodo.

Las aplicaciones que utilizan Communications Server para Linux no se deben iniciar hasta después de inicializar el nodo. Si es necesario, puede iniciar estas aplicaciones automáticamente durante el arranque, y añadir otros mandatos **snaadmin** que deba ejecutar durante el arranque, de dos maneras:

- Añada los mandatos al final de **/etc/rc.d/init.d/snastart**, después del mandato **snaadmin init\_node**.
- Cree un script **/etc/rc?.d/init.d** con un número mayor que 95, lo que garantiza que se ejecutará después de iniciar Communications Server para Linux y añada los mandatos a ese script.

**Nota:** Los cambios que realice en el archivo **/etc/rc.d/init.d/snastart** no se guardarán cuando actualice Communications Server para Linux a una versión posterior. Asegúrese siempre de conservar una copia de los cambios, para que pueda volver a aplicarlos después de una actualización.

## Inicio automático de Communications Server para Linux

---

## Capítulo 9. Recursos de información sobre Communications Server para Linux y SNA

Este capítulo describe los recursos de la biblioteca SNA que ofrecen información acerca de la tecnología SNA y los distintos productos de red y los servicios que IBM ofrece. También se indica la información que se encuentra disponible en foros de red.

---

### Biblioteca de SNA

La biblioteca de SNA contiene folletos de marketing, manuales, guías del usuario y guías de aprendizaje que proporcionan información introductoria y detallada sobre los temas siguientes:

- Teoría acerca de SNA
- Productos SNA
- Implementación del producto
- Configuración de sistemas y redes
- Interfaces API y programas de aplicación SNA
- Planificación, rendimiento y ajuste globales
- Diagnóstico de problemas
- Gestión de redes
- Seguridad de redes

Toda las publicaciones de IBM pueden solicitarse al representante de IBM, la sucursal de IBM de su zona o llamando directamente a IBM al número 1-800-879-2755 (sólo en Estados Unidos).

Para obtener información acerca de publicaciones adicionales, póngase en contacto con el representante de IBM.

---

### Información accesible en red

Para promocionar el intercambio de información, IBM patrocina foros y tableros de anuncios electrónicos. Publica páginas de presentación en Internet y proporciona documentación en línea a la que también se puede acceder en la World Wide Web.

#### Soporte de productos en IBMLink

El foro IBMLink tiene lugar en redes de propiedad de IBM. Está diseñado para ayudar a los clientes que disponen de productos IBM con licencia a resolver problemas técnicos y otros problemas relacionados con su sistema y red. El personal de IBM responde a las preguntas y mantiene debates en línea con los clientes de IBM.

Para obtener más información acerca de IBMLink, utilice <http://www.ibmink.ibm.com>.

#### Información en páginas de presentación de IBM

En Internet existen diversas páginas de presentación de IBM que proporcionan acceso a foros. Para obtener ayuda global, se puede utilizar la página de presentación principal de IBM para navegar hasta los centros de información en Internet y la World Wide Web. Puede acceder a la página de presentación principal utilizando <http://www.ibm.com>.

## Información accesible en red

Puede acceder a información acerca del software de red de IBM, incluido Communications Server para Linux, emitiendo <http://www.ibm.com/software/network>. En la dirección <http://www.ibm.com/software/network/commsserver> hallará información acerca de Communications Server para Linux.

Para obtener información más detallada acerca del soporte de Communications Server para Linux, utilice <http://www.ibm.com/software/network/commsserver/support>.

### Información para realizar descargas desde Internet

En la World Wide Web, los usuarios pueden descargar publicaciones Redbook desde <http://www.redbooks.ibm.com>.

En la dirección <http://www.ibm.com/software> puede acceder a información sobre software de IBM, donde puede enlazar con páginas sobre Communications Server para Linux y todos los servidores de software de IBM.

---

## Lectura recomendada

Para los usuarios que deseen reforzar sus conocimientos sobre SNA, los manuales siguientes tratan sobre conceptos teóricos de SNA y el uso práctico de Communications Server para Linux. Estos manuales son útiles tanto para usuarios noveles como para usuarios expertos que necesitan un punto de partida para adentrarse en el conocimiento de SNA o un tratamiento en profundidad del tema.

- *Systems Network Architecture: Technical Overview* (GC30–3073)
- *IBM Communications Server for Linux, Guía de administración*

Si está interesado en cuestiones más específicas, póngase en contacto con el representante de IBM de su zona.

---

## Apéndice. Avisos

La presente información se ha desarrollado para productos y servicios ofrecidos en EE.UU. Es posible que IBM no ofrezca en otros países los productos, servicios o funciones descritos en este documento. Consulte al representante local de IBM para obtener información sobre los productos y servicios que se pueden adquirir actualmente en su zona geográfica. Cualquier referencia a un producto, programa o servicio de IBM no pretende afirmar ni implicar que solamente se pueda utilizar ese producto, programa o servicio de IBM. En su lugar se puede utilizar cualquier producto, programa o servicio funcionalmente equivalente que no vulnere ningún derecho de propiedad de intelectual de IBM. Sin embargo, corresponde al usuario evaluar y verificar el funcionamiento de cualquier producto, programa o servicio que no sea de IBM.

IBM puede tener patentes o solicitudes de patente en tramitación que abarquen temas descritos en el presente documento. El suministro de este documento no le otorga ninguna licencia sobre esas patentes. Puede enviar solicitudes de información sobre licencias, por escrito, a esta dirección:

IBM Director of Licensing  
IBM Corporation  
North Castle Drive  
Armonk, NY 10504-1785  
EE.UU.

Para cualquier consulta sobre licencias relacionada con la información sobre DBCS (juego de caracteres de doble byte), póngase en contacto con el departamento de propiedad intelectual de IBM de su país o envíe su consulta por escrito a la siguiente dirección:

IBM World Trade Asia Corporation  
Licensing  
2-31 Roppongi 3-chome, Minato-ku  
Tokio 106, Japón

**El párrafo siguiente no es aplicable al Reino Unido ni a ningún otro país en el que estas disposiciones sean contrarias a la legislación del país:**

INTERNATIONAL BUSINESS MACHINES CORPORATION PROPORCIONA ESTA PUBLICACIÓN "TAL CUAL" SIN GARANTÍA DE NINGÚN TIPO, NI EXPLÍCITA NI IMPLÍCITA, INCLUIDAS, PERO SIN LIMITARSE A ELLAS, LAS GARANTÍAS IMPLÍCITAS DE NO VULNERACIÓN DE DERECHOS, COMERCIALIZACIÓN O ADECUACIÓN PARA UN FIN DETERMINADO. Algunos estados no permiten la renuncia de garantías expresas ni implícitas en determinadas transacciones, por lo que esta declaración puede no ser aplicable a su caso.

La presente información puede contener inexactitudes técnicas o errores tipográficos. Periódicamente se realizan cambios en la información aquí contenida; estos cambios se incorporarán a las nuevas ediciones de la publicación. IBM puede realizar mejoras y cambios en los productos y programas descritos en esta publicación en todo momento, sin previo aviso.

Cualquier referencia en esta publicación a sitios Web no pertenecientes a IBM se proporciona solamente para la comodidad del usuario, y en ninguna manera

constituye un aval de esos sitios Web. Los materiales de estos sitios Web no forman parte de este producto IBM y el riesgo de utilizar estos sitios Web lo asume el usuario.

IBM puede utilizar o distribuir cualquier información que el usuario le proporcione de la manera que IBM considere apropiada, sin contraer ninguna obligación con el usuario.

Los licenciatarios de este programa que deseen tener información sobre él con el fin de permitir: (i) el intercambio de información entre programas creados independientemente y otros programas (incluido el presente programa) y (ii) el uso recíproco de la información que se ha intercambiado, deben ponerse en contacto con:

IBM Corporation  
P.O. Box 12195  
3039 Cornwallis Road  
Research Triangle Park, NC 27709-2195  
EE.UU.

Dicha información puede estar disponible, sujeta a los términos y condiciones apropiados, incluido en algunos casos, el pago de una tarifa.

IBM proporciona el programa bajo licencia que se describe en esta información y todo el material bajo licencia disponible para él conforme a los términos del contrato de cliente de IBM, el acuerdo internacional de licencia de programas de IBM o cualquier acuerdo equivalente entre las partes.

Los datos de rendimiento contenidos en este manual se determinaron en un entorno controlado. Por tanto, los resultados obtenidos en otros entornos operativos pueden variar significativamente. Algunas mediciones se pueden haber realizado en sistema a nivel de desarrollo y no es seguro que estas mediciones serán las mismas en los sistemas disponibles normalmente. Además, algunas mediciones se pueden haber calculado mediante extrapolación. Los resultados reales pueden variar. Los usuarios de este documento deben verificar los datos aplicables para su entorno específico.

La información referente a productos que no son de IBM se ha obtenido de los proveedores de esos productos, de sus anuncios publicados o de otras fuentes disponibles públicamente. IBM no ha probado estos productos y no puede confirmar la precisión del rendimiento, la compatibilidad ni otras cuestiones relacionadas con productos que no son de IBM. Las preguntas sobre las posibilidades de los productos que no son de IBM deben dirigirse a los proveedores de esos productos.

Esta información contiene ejemplos de datos e informes utilizados en las operaciones comerciales diarias. Para ilustrarlas lo máximo posible, los ejemplos incluyen nombres de personas, compañías, marcas y productos. Todos esos nombres son ficticios y cualquier parecido con nombres y direcciones de una empresa comercial real es mera coincidencia.

**LICENCIA DE COPYRIGHT:** Esta información contiene programas de aplicación de ejemplo en lenguaje fuente, que muestran técnicas de programación en varias plataformas operativas. Puede copiar, modificar y distribuir estos ejemplos de programas según desee, sin efectuar ningún pago a IBM, con la finalidad de desarrollar, utilizar, comercializar o distribuir programas de aplicación conformes a la interfaz de programas de aplicación de la plataforma operativa para la cual se



escribieron los programas. Estos programas de ejemplo no se han probado exhaustivamente bajo todas las condiciones. Por lo tanto, IBM no puede garantizar ni afirmar la fiabilidad, servicio o función de estos programas. El usuario puede copiar, modificar y distribuir estos programas de ejemplo en cualquier forma, sin pago alguno a IBM, con el fin de desarrollar, utilizar, comercializar o distribuir programas de aplicación que se ajustan a las interfaces de programación de aplicaciones de IBM.

Cada copia o cualquier porción de estos programas de ejemplo o cualquier trabajo derivado debe incluir una nota de copyright, de la manera siguiente: ® (nombre de su empresa) (año). Fragmentos de éste código se derivan de ejemplos de programas de IBM Corp. ® Copyright IBM Corp. 2000, 2005, 2006. Reservados todos los derechos. .

---

## Marcas registradas

Los términos siguientes son marcas registradas de IBM Corporation en Estados Unidos y/o en otros países:

Advanced Peer-to-Peer Networking	Power5
AIX	pSeries
Application System/400	S/390
AS/400	SP
CICS	System/370
IBM	System/390
MQSeries	SAA
MVS	Systems Application Architecture
MVS/ESA	VTAM
MVS/XA	WebSphere
NetView	z/OS
OpenPower	z9
OS/2	zSeries

Los términos siguientes son marcas registradas de otras empresas:

Java y todas las marcas registradas basadas en Java son marcas registradas de Sun Microsystems, Inc., en Estados Unidos y/o en otros países.

Microsoft, Windows, Windows NT y el logotipo de Windows son marcas registradas de Microsoft Corporation en Estados Unidos y/o en otros países.

Intel, el logotipo de Intel, Intel Inside, el logotipo de Intel Inside, Intel Centrino, el logotipo de Intel Centrino, Celeron, Intel Xeon, Intel SpeedStep, Itanium y Pentium son marcas registradas de Intel Corporation o sus subsidiarias en los Estados Unidos y otros países.

UNIX es una marca registradas de The Open Group en los Estados Unidos y en otros países.

Linux es una marca registrada de Linus Torvalds en los Estados Unidos y/o en otros países.

Otras empresas, productos y nombres de servicios pueden ser marcas registradas de terceros.



---

## Bibliografía

Las siguientes publicaciones de IBM ofrecen información acerca de los temas descritos en esta biblioteca. Las publicaciones se dividen en las siguientes grandes áreas temáticas:

- Communications Server para Linux, Versión 6.2.2
- SNA (Arquitectura de red de sistemas)
- Configuración del sistema principal
- z/OS Communications Server
- Transmission Control Protocol/Internet Protocol (TCP/IP)
- X.25
- APPC (Comunicación avanzada programa a programa)
- Programación
- Otros temas de redes de IBM

Para los manuales de la biblioteca de Communications Server para Linux, se proporcionan descripciones breves. Para los demás manuales, sólo se muestra el título, el número de pedido y, en algunos casos, el título abreviado que se utiliza en el texto del presente manual.

---

### Publicaciones de Communications Server para Linux Versión 6.2.2

La biblioteca de Communications Server para Linux comprende los manuales siguientes. Además, se proporcionan versiones en copia software de estos documentos en el CD-ROM. Consulte el manual *IBM Communications Server para Linux, Guía de iniciación rápida* para obtener información sobre cómo acceder a los archivos de copia software contenidos en el CD-ROM. Para instalar en el sistema estos manuales en copia software, necesitará de 9 a 15 MB de espacio de disco duro (según la versión de idioma que instale).

- *IBM Communications Server para Linux, Guía de iniciación rápida* (GC10-9852-01)  
Este manual es una introducción general a Communications Server para Linux que incluye información sobre las características de red soportadas, la instalación, la configuración y el funcionamiento.
- *IBM Communications Server para Linux, Guía de administración* (SC10-9853-01)  
Este manual ofrece una visión general de SNA y de Communications Server para Linux, así como información sobre la configuración y el funcionamiento de Communications Server para Linux.
- *IBM Communications Server for Linux, Administration Command Reference* (SC31-6770-01)  
Este manual ofrece información acerca de los mandatos de SNA y de Communications Server para Linux.
- *IBM Communications Server para Linux, Guía de programación para CPI-C* (SC10-9861-01)  
Este manual proporciona información para programadores expertos en "C" o Java sobre cómo escribir programas de transacciones SNA utilizando la API de comunicaciones de CPI de Communications Server para Linux.
- *IBM Communications Server para Linux, Guía del programador para APPC* (SC10-9854-01)

Este manual contiene la información necesaria para desarrollar programas de aplicación mediante APPC (comunicación avanzada programa a programa).

- *IBM Communications Server para Linux, Guía de programación para LUA* (SC10-9855-01)

Este manual contiene la información necesaria para desarrollar aplicaciones utilizando la interfaz de programas de aplicación de LU (LUA) convencional.

- *IBM Communications Server for Linux, CSV Programmer's Guide* (SC31-6775-01)

Este manual contiene la información necesaria para desarrollar programas de aplicación utilizando la interfaz de programas de aplicación (API) de CSV (Common Service Verbs).

- *IBM Communications Server for Linux, MS Programmer's Guide* (SC31-6777-01)

Este manual contiene la información necesaria para desarrollar aplicaciones utilizando la API de MS (Management Services).

- *IBM Communications Server for Linux, NOF Programmer's Guide* (SC31-6778-01)

Este manual contiene la información necesaria para desarrollar aplicaciones utilizando la API de NOF (Node Operator Facility).

- *IBM Communications Server para Linux, Guía de diagnósticos* (SC11-3348-00)

Este manual proporciona información sobre la resolución de problemas en redes SNA.

- *IBM Communications Server for Linux, APPC Application Suite User's Guide* (SC31-6772-01)

Este manual proporciona información acerca de las aplicaciones APPC utilizadas con Communications Server para Linux.

- *IBM Communications Server for Linux, Glossary* (GC31-6780-01)

Este manual proporciona una lista completa de los términos y las definiciones utilizados en la biblioteca de IBM Communications Server para Linux.

---

## Publicaciones de SNA (arquitectura de red de sistemas)

Los manuales siguientes contienen información sobre las redes SNA:

- *Systems Network Architecture: Format and Protocol Reference Manual—Architecture Logic for LU Type 6.2* (SC30-3269)
- *Systems Network Architecture: Formats* (GA27-3136)
- *Systems Network Architecture: Guide to SNA Publications* (GC30-3438)
- *Systems Network Architecture: Network Product Formats* (LY43-0081)
- *Systems Network Architecture: Technical Overview* (GC30-3073)
- *Systems Network Architecture: APPN Architecture Reference* (SC30-3422)
- *Systems Network Architecture: Sessions between Logical Units* (GC20-1868)
- *Systems Network Architecture: LU 6.2 Reference—Peer Protocols* (SC31-6808)
- *Systems Network Architecture: Transaction Programmer's Reference Manual for LU Type 6.2* (GC30-3084)
- *Systems Network Architecture: 3270 Datastream Programmer's Reference* (GA23-0059)
- *Networking Blueprint Executive Overview* (GC31-7057)
- *Systems Network Architecture: Management Services Reference* (SC30-3346)

---

## Publicaciones de configuración de sistema principal

Los manuales siguientes contienen información sobre la configuración de sistemas principales:

- *ES/9000, ES/3090 IOCP User's Guide Volume A04* (GC38-0097)
- *3174 Establishment Controller Installation Guide* (GG24-3061)
- *3270 Information Display System 3174 Establishment Controller: Planning Guide* (GA27-3918)
- *OS/390 Hardware Configuration Definition (HCD) User's Guide* (SC28-1848)

---

## Publicaciones sobre z/OS Communications Server

Los manuales siguientes contienen información sobre z/OS Communications Server:

- *z/OS V1R7 Communications Server: SNA Network Implementation Guide* (SC31-8777)
- *z/OS V1R7 Communications Server: SNA Diagnostics* (Vol 1: GC31-6850, Vol 2: GC31-6851)
- *z/OS V1R6 Communications Server: Resource Definition Reference* (SC31-8778)

---

## Publicaciones sobre TCP/IP

Los manuales siguientes contienen información sobre el protocolo de red TCP/IP (Transmission Control Protocol/Internet Protocol):

- *z/OS V1R7 Communications Server: IP Configuration Guide* (SC31-8775)
- *z/OS V1R7 Communications Server: IP Configuration Reference* (SC31-8776)
- *z/VM V5R1 TCP/IP Planning and Customization* (SC24-6125)

---

## Publicaciones sobre X.25

Los manuales siguientes contienen información sobre el protocolo de red X.25:

- *Communications Server for OS/2 Version 4 X.25 Programming* (SC31-8150)

---

## Publicaciones de APPC

Los manuales siguientes contienen información sobre APPC (comunicación avanzada programa a programa):

- *APPC Application Suite V1 User's Guide* (SC31-6532)
- *APPC Application Suite V1 Administration* (SC31-6533)
- *APPC Application Suite V1 Programming* (SC31-6534)
- *APPC Application Suite V1 Online Product Library* (SK2T-2680)
- *APPC Application Suite Licensed Program Specifications* (GC31-6535)
- *z/OS V1R2.0 Communications Server: APPC Application Suite User's Guide* (SC31-8809)

---

## Publicaciones sobre programación

Los manuales siguientes contienen información sobre programación:

- *Common Programming Interface Communications CPI-C Reference* (SC26-4399)
- *Communications Server for OS/2 Version 4 Application Programming Guide* (SC31-8152)

---

## Otras publicaciones sobre conectividad de red de IBM

Los manuales siguientes contienen información acerca de otros temas relacionados con Communications Server para Linux:

- *SDLC Concepts* (GA27-3093)
- *Local Area Network Concepts and Products: LAN Architecture* (SG24-4753)
- *Local Area Network Concepts and Products: LAN Adapters, Hubs and ATM* (SG24-4754)
- *Local Area Network Concepts and Products: Routers and Gateways* (SG24-4755)
- *Local Area Network Concepts and Products: LAN Operating Systems and Management* (SG24-4756)
- *IBM Network Control Program Resource Definition Guide* (SC30-3349)

---

# Índice

## A

- activación de puertos y estaciones de enlace 104
- adaptadores de comunicaciones 20
- agrupación de unidades LU
  - configuración 83
  - definición 82
  - ver 83
- alertas 15
- alias, definición para LU asociada 87
- almacenamiento de paginación 22
- almacenamiento en disco 22
- almacenamiento en disco fijo 21
- almacenamiento principal 22
- añadir un recurso 73
- API
  - para la administración de Communications Server para Linux 13
  - soporte 4
  - tipos de Communications Server para Linux 4
- API de NOF 13
- aplicaciones asociadas 6
- APPC
  - Application Suite 6, 9
  - configuración 83
  - en línea 108
  - LU 6.2 dependiente 89
  - LU 6.2 independiente 86
  - soporte de aplicaciones distribuidas 6
- APPC (comunicación avanzada programa a programa) 6
- APPC Application Suite 9
- APPN
  - aplicaciones para 6, 9
  - APPN 1
  - configuración 84, 85
  - configuración dinámica 12
  - direccionamiento 13
  - funciones de subárea 2
  - LU independiente 3
  - nodo final 1
  - red de conexión 13
  - segmentación de redes 24
  - soporte de DLUR 2
  - soporte de sistema principal para 2
- archivo snastart 70, 105
- ayuda
  - programa de administración de Motif 12

## B

- bibliotecas de clases de acceso a sistema principal 31
- botones de la barra de herramientas 74
- Branch Extender 7

## C

- cliente 5
- cliente Remote API Client
  - requisitos de hardware de Linux para System z 45
  - requisitos de hardware para AIX 51
  - requisitos de hardware para Linux 39

- cliente Remote API Client (*continuación*)
  - requisitos de software de Linux para System z 45
  - requisitos de software para AIX 51
  - requisitos de software para Linux 40
- cliente Remote API Client de Linux
  - información detallada sobre los paquetes existentes 40
- cliente Remote API Client de Linux para System z
  - información detallada sobre los paquetes existentes 46
- cliente Remote API Client de Windows
  - desinstalar GSKIT 66
  - instalación con el programa setup 57
  - instalación desde la línea de mandatos 60
  - instalar 56
- cliente/servidor
  - configuración 75
- comodines 88
- componentes, gestión 71
- compresión de datos de sesión LU 4
- concentración de PU 91
- concentrador de PU 6
- conectividad
  - configuración 78
  - opciones 2
- configuración 18
  - archivos 34, 36
  - comunicación APPC 83
  - conectividad 78
  - copia de seguridad 34
  - DLUR 94
  - ejemplos 76, 77, 95, 97
  - información complementaria de CPI-C 89
  - LU 6.2 86, 89
  - LU asociadas para un nodo LEN 86
  - LU de tipo 0-3 81
  - LU en sentido descendente para pasarela SNA 91
  - LU implícita en sentido descendente 93
  - modificar 73
  - nodo 76
  - nodo remoto 87
  - planificación 68
  - puerto 79
  - registros de asociación de servidor TN 101
  - valores por omisión de servidor TN 101
  - valores por omisión del redirector TN 103
  - ver 73
- configuración de LU 6.2 independiente 86
- configuración de LU implícita en sentido descendente 93
- configuración del puerto 79, 80, 81
- configuración dinámica 12
- configuraciones avanzadas, requisitos de memoria y almacenamiento 22
- control de acceso al medio (MAC) 80
- control síncrono de enlace de datos (SDLC) 78
- convenios de denominación 24
- copia de seguridad
  - archivos de configuración 34
  - restauración 35
- corriente de datos 4
- CPI-C
  - API 4
  - configuración 89

CPI-C (*continuación*)  
interoperatividad 15  
CPI-C (CPI-Communications) 4  
CPI-C (interfaz común de programación para comunicaciones) 4

## D

DDDLU (definición dinámica de LU dependientes) 3  
definición de LU local 86  
definición dinámica de LU dependientes (DDDLU) 3  
desinstalación de Communications Server para Linux 37  
desinstalación de un cliente Remote API Client de AIX 54  
desinstalación de un cliente Remote API Client de Linux 43  
desinstalación de un cliente Remote API Client de Linux para System z 49  
detener un recurso 73  
diálogo 71  
diálogo de puerto IP 81  
direccionamiento de sesiones intermedias (ISR) 13  
directorio de los programas ejecutables de Communications Server para Linux 70  
DLC  
configuración 80, 81  
configuración del puerto 78  
DLUR  
configuración 94  
configuración de PU 96  
descripción 2  
nodo local 95  
soporte para nodos en sentido descendente 96  
DLUS 94  
documentación de Communications Server para Linux 31  
documentación en línea 107  
documentación en línea de Communications Server para Linux 31  
dominio 5

## E

en línea  
APPC 108  
ayuda 12  
documentación 107  
foros 107  
grupos de debate 107  
Enterprise Extender  
configuración de enlace 80  
diálogo de puerto 81  
visión general 9  
estación de enlace  
activación 104  
definir en puerto 79  
Ethernet  
configuración de enlace 79  
SAP, diálogo 80

## F

foros en línea 107  
funciones 4  
Funciones de la gestión avanzada de energía del PC 26  
funciones de software 6

## G

Gestión avanzada de energía 26  
Gestión de energía 26  
grupos de debate, en línea 107  
GSKIT  
cliente Remote API Client de AIX 51, 53  
cliente Remote API Client de Linux 40, 42  
cliente Remote API Client de Linux para System z 45, 48  
cliente Remote API Client de Windows 63, 64  
desinstalar, cliente Remote API Client de Windows 66

## H

habilitación de Communications Server para Linux en el sistema local 70  
habilitación del software de Communications Server para Linux 104  
HAACL 31  
hardware  
enlace 20  
hardware de enlace 20  
herramientas de resolución de problemas 15  
hojas de tareas 69  
hojas de trabajo de planificación 69  
HPR  
comparado con ISR 13  
HPR/IP 9  
HTTPS  
cliente Remote API Client de AIX 53  
cliente Remote API Client de Linux 42  
cliente Remote API Client de Linux para System z 48  
cliente Remote API Client de Windows 63, 64  
configurar 31  
requisitos 21

## I

igual  
red 1  
información de release 33  
inhabilitación de Communications Server para Linux 103  
inicialización del nodo SNA 104  
iniciar un recurso 73  
inicio automático de Communications Server para Linux 104  
activación de puertos y estaciones de enlace 104  
habilitación del software de Communications Server para Linux 104  
inicialización del nodo SNA 104  
inicio en tiempo de rearranque 105  
inicio de Communications Server para Linux automáticamente al arrancar el sistema 70  
inicio de Communications Server para Linux durante el arranque 105  
instalación 30  
cliente Remote API Client de AIX 52, 53  
cliente Remote API Client de Linux 41  
cliente Remote API Client de Linux para System z 47  
información detallada sobre los paquetes existentes 26  
pasos previos 26  
tareas de mantenimiento posteriores 33  
instalación cliente/servidor 33  
instalación de Communications Server para Linux 30  
instalación de un cliente Remote API Client de AIX 52, 53  
instalación de un cliente Remote API Client de Linux 41  
instalación de un cliente Remote API Client de Linux para System z 47



- installbmcs 30
- installbmcsdocs 30
- Interconexión de sistemas abiertos (OSI) 24
- interfaz de programación de aplicaciones (API) 4
- ISO (Organización internacional para la estandarización) 24
- ISR (direccionamiento de sesiones intermedias) 13

## J

- Java
  - cliente Remote API Client de AIX 51
  - cliente Remote API Client de Linux 40
  - cliente Remote API Client de Linux para System z 45

## L

- LAN (red de área local) 2
- lectura recomendada 108
- LEN, nodo
  - configuración de LU asociada 86
  - descripción 2
  - identificación de nodo remoto 80
- llamadas 4
- local/remota, transparencia 3
- LU
  - agrupación 90, 91, 99, 100
  - asociada, definición 86
  - configuración 86, 89, 100
  - convenios de denominación 24
  - sentido descendente 92, 94
  - soporte 2
- LU 3270
  - definición 99
  - para servidor TN 10, 98
- LU 6.2 dependiente 89
- LU asociada
  - alias 87
  - configuración 86, 87
  - definición mediante comodines 88
  - nodo remoto 87
- LU de tipo 0-3 81, 82
- LU en sentido descendente
  - configuración 94
  - ejemplos de hardware 92
  - pasarela SNA 91

## M

- MAC (control de acceso al medio) 80
- mandatos de consulta 14
- mandatos de estado 14
- MDS-NMVT (soporte de dominio múltiple-transporte de vectores de gestión de la red) 14
- medios de transporte 19
- memoria de acceso aleatorio (RAM) 22
- memoria de kernel 22
- memoria principal 22
- migración desde niveles anteriores de Communications Server para Linux 27
- modificar la configuración 73
- múltiples servidores en un dominio 5

## N

- necesidades funcionales 17

- nodo
  - comunicación con sistemas principales 76
  - configuración 76
  - en configuración APPN 77
  - inicialización 104
  - local 95
  - remoto 86, 87
  - sentido ascendente 95
  - sentido descendente 96
- nodo de red de ramificación 7
- nodo en sentido ascendente 95
- nodo en sentido descendente 95
- nodo LEN 80
- nodo remoto
  - configuración 86, 87
  - configuración de LU asociada 87
- Nombre de servidor 58

## O

- opciones de control de enlace de datos 2
- opciones de interfaces 13
- opciones de seguridad 13
- Organización internacional para la estandarización (ISO) 24
- OSI (Interconexión de sistemas abiertos) 24

## P

- parámetro Dominio 58
- parámetro Intentos de difusión máx. 60
- parámetro Tiempo de espera de acceso a LAN 60
- parámetro Tiempo de espera de reconexión 60
- Parámetros de difusiones UDP 59
- pasarela
  - definición 6
  - pasarela SNA 6
- pasarela SNA
  - configuración 91
  - visión general 6
- PDF, visualización de manuales 33
- petionario de LU dependientes (DLUR) 2
- planificación, hojas de trabajo 69
- planificación de compatibilidad 23
- problema
  - datos 15
  - herramientas de diagnóstico 15
- procedimientos
  - instalar el cliente Remote API Client para Windows 57, 60
  - procedimientos posteriores a la instalación 33
- proceso distribuido
  - entorno 1
  - soporte de aplicación 6
- programa bajo licencia 29
  - cliente Remote API Client de AIX 52
  - cliente Remote API Client de Linux 41
  - cliente Remote API Client de Linux para System z 46
- programa de administración
  - API de NOF 13
  - línea de mandatos 13
  - Motif 12, 14
- programa de administración a través de la línea de mandatos 13
- programa de administración de Motif
  - ayuda 12
  - descripción 12
  - posibilidades de gestión 14

- programa de administración de Motif (*continuación*)
  - utilizar 67
- programa de transacciones (TP) 4
- programa xsnaadmin 12, 67
- programas TN3270 97
- PU (unidad física) 6
- puerto
  - activación 104
- punto de acceso a servicio (SAP) 19, 79
- punto de entrada 14
- punto focal 14

## R

- RAM (memoria de acceso aleatorio) 22
- recurso
  - definición 73
  - detener 73
  - elementos 74
  - gestión 71
  - información 107
  - iniciar 73
  - requisitos 18
  - suprimir 73
- recursos de información 107
- red
  - alertas 15
  - convenios de denominación 24
  - de igual a igual 1
  - gestión 14
  - información disponible a través de 107
  - planificación 17, 18, 23, 24
  - soporte 1
  - subárea 1
- red de área amplia (WAN) 2
- red de área local (LAN) 2
- red de conexión 13
- red de conexión, configuración 80
- redirector TN
  - configuración 102
  - configuración de registro de acceso 103
  - configuración de valores por omisión 103
  - visión general 11
- requisitos
  - HTTPS 21
  - instalación 20
  - memoria y almacenamiento 21
  - personal y aptitudes 19
  - sistema operativo 20
  - software 20, 21
  - WebSphere Application Server 21
- requisitos de almacenamiento 21
- requisitos de aptitudes 19
- requisitos de hardware
  - cliente Remote API Client de AIX 51
  - cliente Remote API Client de Linux 39
  - cliente Remote API Client de Linux para System z 45
  - cliente Remote API Client de Windows 55
  - servidor 20
- requisitos de instalación 20
- requisitos de memoria 21
  - configuraciones avanzadas 22
  - tipos de almacenamiento 22
- requisitos de personal 19
- requisitos de sistema operativo 20
- requisitos de software 20, 21
  - cliente Remote API Client de AIX 51

- requisitos de software (*continuación*)
  - cliente Remote API Client de Linux 40
  - cliente Remote API Client de Linux para System z 45
  - cliente Remote API Client de Windows 55
- ritmo, nivel de sesión 13
- ritmo adaptable a nivel de sesión 13
- rpm 19
- RUI primaria 3

## S

- SAA (Systems Application Architecture) 4
- SAP (punto de acceso a servicio) 19, 79
- SDLC 2
  - configuración 79
  - para tráfico dependiente 78
- servidor 5
  - adición 75
  - eliminación 76
  - requisitos de hardware para Linux 20
- servidor de configuración 75
  - adición 75
  - eliminación 76
- servidor de reserva 5
- servidor de unidades lógicas dependientes (DLUS) 94
- servidor igual 5
- servidor maestro 5
- servidor maestro de reserva 75
- servidor Telnet 9
- servidor TN
  - configuración 97
  - configuración de registro de acceso 101
  - configuración de registros de asociación 101
  - configuración de valores por omisión 101
  - soporte de varias sesiones 99
  - usuario 98
  - visión general 9
- sesión
  - direccionamiento 13
  - forma de U 3
  - ritmo 13
  - soporte 3
- sesiones en forma de U 3
- sistema en sentido descendente 92
- sistema principal
  - en red APPN 2
  - en red de subárea 1
  - soporte de LU 2
- SNA
  - biblioteca 107
- snaadmin, programa 13
- software de cliente
  - actualizar 65
  - desinstalar 66
  - personalizar 65
  - volver a instalar 65
- software SDK
  - cliente Remote API Client de Windows 56
- soporte de cliente/servidor 5
- soporte de dominio múltiple-transporte de vectores de gestión de la red (MDS-NMVT) 14
- SSL (Secure Sockets Layer)
  - autenticación de cliente 101, 103
  - autenticación de servidor 34, 101, 103
  - cifrado de datos 34, 101, 103
- start, mandato 70
- stop, mandato 103

subrutinas 4  
suprimir un recurso 73  
Systems Application Architecture (SAA) 4

## T

tareas de preinstalación 26  
TN3270  
    programas 9  
    servidor 9  
TP (programa de transacciones) 4  
transparencia local/remota 3

## U

unidad física (PU) 6  
unidad lógica (LU) 2, 94  
usuario TN3270 10, 98

## V

variable de entorno de idioma 27, 51  
    cliente Remote API Client de Linux 40  
    cliente Remote API Client de Linux para System z 46  
ventana 71  
ventana de configuración, cliente Remote API Client de  
    Windows  
    parámetros 58  
    parámetros avanzados 60  
ventana Nodo 71  
ventanas de recursos, botones 74  
ver la configuración 73  
verbos 4  
vía de acceso de los programas ejecutables de  
    Communications Server para Linux 70

## W

WAN (red de área amplia) 2  
WebSphere Application Server  
    configurar 31  
    requisitos 21







Número de Programa: 5724-i33

GC10-9852-01

