

IBM Communications Server for AIX



管理ガイド

バージョン 6.4

IBM Communications Server for AIX



管理ガイド

バージョン 6.4

お願い

本書および本書で紹介する製品をご使用になる前に、227 ページの『付録 E. 特記事項』に記載されている情報をお読みください。

本書は、IBM Communications Server for AIX バージョン 6.4 (プログラム番号 5765-E51)、および新しい版またはテクニカル・ニュースレターで明記されていない限り、以降のすべてのリリースおよびモディフィケーションに適用されます。

お客様の環境によっては、資料中の円記号がバックスラッシュと表示されたり、バックスラッシュが円記号と表示されたりする場合があります。

原典： SC31-8586-04
IBM Communications Server for AIX
Administration Guide
V6.4

発行： 日本アイ・ビー・エム株式会社

担当： トランスレーション・サービス・センター

第1刷 2009.4

© Copyright International Business Machines Corporation 2000, 2009.

目次

表	vii
-------------	-----

図	ix
-------------	----

本書について	xi
------------------	----

本書の対象読者	xi
本書の使用法	xi
本書の編成	xi
表記上の規則	xiii
グラフィックの規則	xiii
本リリースで新しくなった部分	xiv
新しい機能	xiv
廃止された機能	xv
バックレベルの API サポート	xv
詳細について	xvi

第 1 章 SNA の用語と概念 1

システム・ネットワーク体系	1
SNA の基本概念	2
ネットワークのタイプ	2
SNA ノード	2
接続	5
トランザクション・プログラム	6
アプリケーション・プログラミング・インターフェース	6
ネットワーク・アクセス可能単位	7
セッション	9
会話	12
モード	13
経路選択	14
サービス・クラス	14
APPN の基本概念	14
APPN ノード・タイプ	15
APPN 制御点 (APPN Control Point)	18
リソースの検出	19
セッション・ルーティング	23
分岐エクステンダー (Branch Extender)	30
APPN ネットワークからサブエリア・ネットワークへのアクセス	32

第 2 章 CS/AIX の管理 33

CS/AIX 管理の概要	33
管理責任	33
管理ツール	34
管理許可	41
CS/AIX 構成の計画	42
計画ワークシート	42
作業用のシート	42
ローカル・システムの CS/AIX を使用可能および使用不可にする方法	43
CS/AIX プログラムへのパスの指定	43

CS/AIX サーバーを使用可能にする方法	43
CS/AIX サーバーを使用不可にする方法	45
Motif 管理プログラムの使用	46
Motif 管理プログラムの呼び出し	47
リソース・ウィンドウ	47
リソース・ダイアログ	54
状況ダイアログ	56
ヘルプ・ウィンドウ	57
Web 管理プログラムの使用	58
Web 管理プログラムの呼び出し	58
リソース・ウィンドウ	60
ツールバー・ボタン	60
リソース・ダイアログ	62
ヘルプ・ウィンドウ	64
コマンド行管理プログラムの使用	64

第 3 章 基本構成作業 67

クライアント/サーバー機能の構成	67
ノードの構成	68
ノードの構成パラメーター	68
追加構成	69
ロギングの構成	69

第 4 章 接続コンポーネントの定義 73

イーサネット機能	74
DLC、ポート、および接続ネットワークの定義	75
DLC、接続ネットワーク、およびポートの構成パラメーター	76
追加構成	81
リンク・ステーションの定義	81
リンク・ステーションの構成パラメーター	82
追加構成	89
DLUR PU の定義	90
DLUR PU の構成パラメーター	90
ダウンストリーム・ノードのパススルー DLUR 用のパラメーター	92
追加構成	92

第 5 章 従属 LU の構成 93

LU タイプ 0 から 3 の定義	93
LU タイプ 0 から 3 の構成パラメーター	93
追加構成	95
LU プールの定義	95
LU プールの構成パラメーター	96

第 6 章 APPC 通信の構成 99

ローカル LU の定義	100
ローカル LU の構成パラメーター	101
追加構成	101
リモート・ノードの定義	102
リモート・ノードの構成パラメーター	103

追加構成	103
パートナー LU の定義	104
パートナー LU の構成パラメーター	104
パートナー LU 用のリンク・ステーション・ルーティングの定義	106
追加構成	108
TP の定義	108
サーバー上での TP 呼び出しパラメーター	110
TP 定義パラメーター	114
モードおよびサービス・クラスの定義	115
モードの構成パラメーター	117
追加構成	120
CPI-C サイド情報の定義	120
CPI-C の構成パラメーター	121
追加構成	123
APPC セキュリティーの構成	123
セッション・セキュリティーの構成	123
会話セキュリティーの構成	124
セキュリティー・アクセス・リストの構成	125

第 7 章 ユーザー・アプリケーションの定義 127

第 8 章 パススルー・サービスの構成 129

TN サーバーの構成	129
TN サーバー・アクセス・レコードの構成	130
TN サーバー・アソシエーション・レコードの構成	134
TN リダイレクターの構成	135
TN リダイレクターのアクセス・レコードの構成	135
SNA ゲートウェイの構成	139
ダウンストリーム LU の構成パラメーター	141
追加構成	141
DLUR の構成	141

第 9 章 NetView からの CS/AIX の管理 145

ホスト NetView プログラムの使用	145
NetView 画面の表示	146
コマンド入力域のサイズの変更	146
RCF コマンド構文の概要	147
大文字とエスケープ文字	147
SPCF の使用	148
SPCF で使用する管理コマンドに関する制約事項	148
SPCF コマンドの例	149
UCF の使用	149
UCF コマンド構文	150
使用できるコマンド	150
UCF コマンドの例	151
AIX システム・コマンドからの出力	151
コマンドの取り消し	151
UCF のセキュリティー	152

第 10 章 CS/AIX クライアント/サーバー・システムの管理 155

クライアント/サーバー構成の変更	156
クライアントを別のドメインに移動する	157
IP ネットワーキングの要件	157
IPv4 および IPv6 アドレッシング	158
クライアント/サーバー構成におけるホスト名	158
IP ポート番号の設定	158
LAN アクセス・タイムアウト	159
Remote API Client の HTTPS アクセス	160
Windows 上の Remote API Client の管理	161
Windows 上の Remote API Client を使用可能に設定する	162
Windows 上の Remote API Client の状況の表示	163
Windows 上の Remote API Client を使用不可に設定する	163
Windows 上の Remote API Client 構成	164
AIX または Linux 上の Remote API Client の管理	179
AIX または Linux 上の Remote API Client を使用可能および使用不可に設定する方法	179
クライアント・ネットワーク・データ・ファイル (sna_clnt.net)	180
クライアント TP の定義	184

付録 A. 構成計画ワークシート 185

ノード・ワークシート	185
APPN ネットワーク・ノード	185
APPN エンド・ノード	186
APPN 分岐ネットワーク・ノード	187
LEN ノード	187
接続ワークシート	188
SDLC	188
トークンリング	191
イーサネット	192
QLLC (X.25)	194
マルチパス・チャンネル	196
Enterprise Extender (HPR/IP)	197
パススルー・サービス・ワークシート	198
ローカル・ノード上の DLUR	198
ダウンストリーム・ノード用のパススルー DLUR	199
SNA ゲートウェイ	199
TN サーバー	200
TN リダイレクター	201
AnyNet ワークシート	202
ユーザー・アプリケーション・サポート・ワークシート	203
APPN	204
CPI-C	207
5250	208
3270	208
LUA	209

付録 B. 簡易ネットワーク管理プロトコルによる APPN ネットワーク管理 211

SNMP の概要	211
CS/AIX APPN SNMP サブエージェント	212
APPN 管理情報ベース (MIB)	213

付録 C. コマンド行からの呼び出し可能 TP の構成	215
呼び出し可能 TP 定義のファイル形式	216
付録 D. DDDLU 用に TN3270 LU モデ ルを構成する	225
付録 E. 特記事項	227
商標	229
参考文献	231
CS/AIX バージョン 6.4 資料	231

IBM Redbooks	233
AIX オペレーティング・システム関連資料	233
システム・ネットワーク体系 (SNA) 関連資料	233
ホスト構成関連資料	234
z/OS Communications Server 関連資料	234
TCP/IP 関連資料	234
X.25 関連資料	234
APPC 関連資料	235
プログラミング関連資料	235
その他の IBM ネットワーキング関連資料	235
索引	237

表

1. 表記上の規則	xiii	3. RCF コマンド内でのエスケープ文字の使用	148
2. 標準モード名と COS 名	116		



1. SNA サブエリア・ネットワーク	4	11. 仮想ノードを使用する直接リンクに必要な定義	30
2. 複数セッションと並列セッション	12	12. 分岐エクステンダー	31
3. トランザクション・プログラムと論理装置との 通信	13	13. CS/AIX 「ドメイン (Domain)」ウィンドウ	49
4. サンプル APPN ネットワークの一部	16	14. 「Node (ノード)」ウィンドウ	50
5. LEN ノード・ディレクトリー	20	15. CS/AIX ツールバー	53
6. エンド・ノード・ディレクトリー	21	16. サンプル・ダイアログ	55
7. ネットワーク・ノード・ディレクトリー	22	17. 状況ダイアログの例	56
8. ネットワーク・ノードのネットワーク・トポロ ジー・データベース	25	18. ヘルプ・ウィンドウの例	57
9. 共用アクセス・トランスポート機能を使用する APPN ネットワーク	28	19. Web 管理プログラムのメインウィンドウ	59
10. ノード EN1 から APPN ネットワーク内の各ノ ードへの直接リンクに必要な定義	28	20. Web 管理プログラムの接続リソース	60
		21. サンプル・ダイアログ	63
		22. ヘルプ・ウィンドウの例	64
		23. NetView 画面の例	146
		24. SNMP の概要	212

本書について

本書は、IBM Communications Server for AIX の使用可能化、構成、および管理のためのガイドです。この IBM® ソフトウェア製品により、AIX® (Advanced Interactive Executive) が稼働するコンピュータで SNA (システム・ネットワーク体系) ネットワーク上の他のノードとの情報交換が可能になります。

本書は、AIX バージョン 5.2、5.3 または 6.1 の基本オペレーティング・システム上で実行される CS/AIX V6.4 に適用されます。

本書の対象読者

本書は、CS/AIX を使用するシステム管理者とアプリケーション・プログラマーの方々を対象に書かれています。

システム管理者

システム管理者は、CS/AIX をインストールし、ネットワークへの接続用にシステムを構成し、さらにシステムの保守を行います。システム管理者は、CS/AIX が作動するハードウェア、および AIX オペレーティング・システムを十分に理解している必要があります。また、システムが接続しているネットワークについての知識があり、SNA の一般概念も理解している必要があります。

アプリケーション・プログラマー

アプリケーション・プログラマーは、CS/AIX プログラミング・インターフェースを使用して SNA ネットワーク上でデータを送受信するトランザクション・プログラムおよびアプリケーション・プログラムを設計しコーディングします。したがって、アプリケーション・プログラマーは、SNA、トランザクション・プログラムまたはアプリケーション・プログラムの通信相手のリモート・プログラム、および AIX オペレーティング・システムのプログラミング環境と操作環境について十分理解している必要があります。

アプリケーション・プログラムの作成に関する詳細情報は、各 API のマニュアルに記載されています。CS/AIX の関連資料に関する追加情報については、『参考文献』の節を参照してください。

本書の使用法

本書は、CS/AIX を使用可能にし、構成し、管理する方法について説明します。

本書の編成

本書は次の章で構成されています。

- 1 ページの『第 1 章 SNA の用語と概念』では、SNA および APPN (拡張対等通信ネットワーク機能) の概念について説明します。

- 33 ページの『第 2 章 CS/AIX の管理』では、CS/AIX 管理ツールについて説明し、CS/AIX 構成を作成する方法、サーバー上で CS/AIX ソフトウェアを使用可能または使用不可に設定する方法、および Motif とコマンド行管理プログラムを使用する方法を説明します。
- 67 ページの『第 3 章 基本構成作業』では、CS/AIX サーバーの基本的な構成作業の実行方法を説明し、クライアント/サーバーの構成、SNA ノードの構成、および CS/AIX 用のメッセージ・ログの構成についても説明します。
- 73 ページの『第 4 章 接続コンポーネントの定義』では、CS/AIX ノードの接続の構成方法を説明します。
- 93 ページの『第 5 章 従属 LU の構成』では、LU タイプ 0 から 3 と LU プールの従属 LU (論理装置) の構成方法を説明します。
- 99 ページの『第 6 章 APPC 通信の構成』では、APPC (拡張プログラム間通信機能 (advanced program-to-program communications)) の構成方法を説明します。
- 127 ページの『第 7 章 ユーザー・アプリケーションの定義』では、ユーザー・アプリケーションの構成方法を説明します。
- 129 ページの『第 8 章 パススルー・サービスの構成』では、パススルー・サービスの構成方法を説明します。パススルー・サービスは、直接には接続できないホスト・システムとローカル・システムの間の通信をサポートする機能です。
- 145 ページの『第 9 章 NetView からの CS/AIX の管理』では、CS/AIX のリモート・コマンド機能 (remote command facility: RCF) を使用して CS/AIX を管理し、NetView を実行中のホストから CS/AIX ノード上でコマンドを実行する方法を説明します。
- 155 ページの『第 10 章 CS/AIX クライアント/サーバー・システムの管理』では、IBM Remote API Clients の構成および管理方法を説明します。
- 185 ページの『付録 A. 構成計画ワークシート』には、CS/AIX 用の構成ワークシートを収録しています。
- 211 ページの『付録 B. 簡易ネットワーク管理プロトコルによる APPN ネットワーク管理』では、簡易ネットワーク管理プロトコル (Simple Network Management Protocol: SNMP) 用に CS/AIX が提供するサポートについての情報を記載します。この付録には、CS/AIX がサポートする APPN 管理情報ベース (Management Information Base: MIB) データベースのリストも収録しています。
- 215 ページの『付録 C. コマンド行からの呼び出し可能 TP の構成』では、TP インストール・プログラムのユーザーまたは作成者が、呼び出し可能 TP を定義できるようにする、コマンド行ユーティリティーに関する情報を説明します。
- 225 ページの『付録 D. DDDLU 用に TN3270 LU モデルを構成する』では、**tn3270dev.dat** ファイルについて説明します。このファイルにより、クライアントが DDDLU を使用する場合、TN3270 クライアントの装置タイプとホストで使用される LU モデルとの間のマッピングを変更することができます。

表記上の規則

本書では、表 1 に示すような表記上の規則を使用しています。

表 1. 表記上の規則

表記の対象	表記例
強調したい語句	削除する前にファイルをバックアップしてください
資料タイトル	<i>IBM Communications Server for AIX 管理ガイド</i>
ファイル名またはパス名	/usr/spool/uucp/myfile.bkp
プログラムまたはアプリケーション	snaadmin
パラメーターまたは Motif のフィールド	<i>opcode, LU name</i>
ユーザーが入力できるリテラル値または選択値 (デフォルト値を含む)	255, 0n node startup
Motif のボタン	Status (状況)
Motif のメニュー	Services (サービス)
Motif のメニュー項目	Configure node parameters (ノード・パラメーターの構成)
ユーザー入力	0p1
コンピューター出力	CLOSE
コマンドまたは AIX ユーティリティー	define_node, cd
特定タイプのすべてのコマンドを総称的に参照する場合	query_* (リソースの詳細を照会する管理コマンドをすべて示します)
オプションまたはフラグ	-i
指定値を表す変数	<i>filename; LU_name; user_ID</i>
戻り値	0, -1
3270 のキー	ENTER
キーボード・キー	Ctrl+D, Enter
16 進値	0x20
環境変数	PATH
関数、呼び出し、またはエントリー・ポイント	ioctl
プログラミング verb	GET_LU_STATUS

グラフィックの規則

AIX, LINUX

このシンボルは、AIX または Linux オペレーティング・システムのみ適用される本文の部分の開始を示すために使用されます。これは AIX サーバーと、AIX、Linux、Linux for pSeries または Linux for System z 上で稼働する IBM Remote API Client に適用されます。

WINDOWS

このシンボルは、Windows 上の IBM Remote API Client のみに適用される本文の部分の開始を示すために使用されます。

このシンボルは、オペレーティング・システムに固有の本文の部分が終了したことを示します。このシンボルよりあとにある情報は、オペレーティング・システムに関係なく適用されます。

本リリースで新しくなった部分

Communications Server for AIX V6.3.1 は、Communications Server for AIX V6.4 に置き換えられました。

この製品の次のリリースは、まだサポートが継続されます。

- Communications Server for AIX V6.3.1
- Communications Server for AIX V6.3.0

この製品の次のリリースは、サポートされなくなりました。

- Communications Server for AIX バージョン 6.1 (V6.1)
- Communications Server for AIX バージョン 6 (V6)
- Communications Server for AIX バージョン 5 (V5)
- Communications Server for AIX バージョン 4 リリース 2 (V4R2)
- Communications Server for AIX バージョン 4 リリース 1 (V4R1)
- SNA サーバー for AIX バージョン 3 リリース 1.1 (V3R1.1)
- SNA サーバー for AIX バージョン 3 リリース 1 (V3R1)
- AIX SNA サーバー/6000 バージョン 2 リリース 2 (V2R2)
- AIX 3.2 で稼働する AIX SNA サーバー/6000 バージョン 2 リリース 1 (V2R1)
- AIX SNA サービス/6000 バージョン 1

Communications Server for AIX V6.4 は、IBM Remote API Client バージョン 6.4.0、6.3.1 または 6.3.0 で動作します。

新しい機能

このリリースの CS/AIX に、次の機能が追加されました。

- TN3270 装置タイプと LU モデルとの間のマッピングを指定できます。LU モデルは、これらの装置が DDDLU を使用する CS/AIX TN サーバーを介して接続する際に、CS/AIX がホストから要求するものです。これにより、装置の各タイプに最も適切な LU モデルを使用できます。
- 高性能ルーティング (HPR) に、以下の構成オプションが追加されるようになりました。
 - ARB プログレッシブ・モード・オペレーション (ARB-P と呼ばれます) により、パーチャルおよびリモート・システム上で応答時間の変動に対応する際に、HPR フロー制御が改善されます。
 - 構成可能なパス・スイッチの遅延タイマーにより、ネットワーク・トラフィックの一時的な遅延により発生する不要なパス・スイッチが回避されます。

- APPC インターフェースには新しい CANCEL_CONVERSATION verb が含まれています。この verb により、他の verb が未解決の場合でも会話の割り振り解除が行えます。この verb は、CPI-C Cancel_Conversation (cmcanc) 呼び出しと同様の方法で動作し、AIX、Linux、および Windows で利用可能です。
- IBM Remote API Client for Windows では、ユーティリティー・プログラム (クライアント構成ユーティリティー **sxclconf**、クライアント・モニター **sxclappl**、および呼び出し可能な TP の設定を行うためのコマンド行ユーティリティー **tpinst32**) を、サポートするあらゆる言語で実行できるようになりました。つまり、クライアントのインストール時に使用した言語に制限されません。
- IBM Remote API Client for Windows では、クライアント構成ユーティリティー **sxclconf** により、例外ログ、監査ログ、およびトレース (すべての API における API トレース、およびクライアントとサーバー間のメッセージにおけるクライアント/サーバー・トレース) を使用可能または使用不可に設定できるようになりました。
- Java CPI-C アプリケーションは、AIX および Linux と同様に、IBM Remote API Client for Windows でもサポートされるようになりました。

廃止された機能

AnyNet APPC over TCP/IP 機能はこのリリースでもサポートされますが、32 ビット・システムで IPv4 インターフェースを使用する場合のみであり、64 ビット・システムまたは IPv6 インターフェースではサポートされません。これは、将来のリリースではサポートされません。

バージョン 6.4 では、AnyNet ドライバーはデフォルトでロードされません。AnyNet APPC over TCP/IP を使用する必要がある場合は、**/etc/rc.sna** ファイルを編集して、ファイルの先頭のコメントに従い AnyNet を使用可能に設定してください。

バックレベルの API サポート

次の API は、CS/AIX V4 用に書かれた既存の TP をサポートするために組み込まれているものです。これらの API は将来のリリースではサポートされなくなる可能性があるため、新しいアプリケーションの開発にはこれらの API を使用しないようお勧めします。

- 総称 SNA (SNA ゲートウェイがノードで使用可能になっていることが必要です)
- LU 0
- オペレーティング・システム・サブルーチン (LU タイプ 1、2、3、および 6.2)
- TP 会話用ライブラリー・サブルーチン (LU タイプ 1、2、3、および 6.2)
- SSCP-PU セッションでネットワーク管理ベクトル・トランスポート (network management vector transport: NMVT) に使用されるネットワーク管理用ライブラリー・サブルーチン
- 管理サービス (MS)

詳細について

IBM Communications Server for AIX ライブラリーに含まれている他の資料、および SNA とワークステーションに関連するトピックに関する追加情報が記載されている資料については、『参考文献』の節を参照してください。

第 1 章 SNA の用語と概念

この章では、CS/AIX を理解し使用するために重要な、システム・ネットワーク体系 (SNA) の用語と概念を定義します。CS/AIX の概要、機能、およびここで説明するさまざまな SNA 概念を CS/AIX がどのようにインプリメントしているかについては、「*IBM Communications Server for AIX 入門*」を参照してください。既に SNA と CS/AIX をよくご存知の場合は、33 ページの『第 2 章 CS/AIX の管理』から読み始めても構いません。

この章は、次の 4 つの節に分かれています。

- 『システム・ネットワーク体系』では、SNA の定義を示します。
- 2 ページの『SNA の基本概念』では、どの SNA ネットワークにも適用される用語と概念を説明します。
- 14 ページの『APPN の基本概念』では、拡張対等ネットワーク機能 (APPN) をサポートする SNA ネットワークのみに適用される用語と概念を説明します。
- 32 ページの『APPN ネットワークからサブエリア・ネットワークへのアクセス』では、SNA と APPN を組み合わせたネットワークに適用される用語と概念について説明します。

注: この章は、SNA の概念をすべて解説しているわけではありません。SNA の詳細な情報は、『参考文献』の節に示した SNA 資料の中に記載されています。

システム・ネットワーク体系

システム・ネットワーク体系 (SNA) とは、ハードウェアおよびソフトウェアの多種多様なデータ通信製品間で通信するための共通規則を指定した、IBM データ通信アーキテクチャーです。このアーキテクチャーは、ネットワーク・コンポーネント間で交換されるメッセージのレイアウトを定義する形式と、メッセージに回答してネットワーク・コンポーネントがとるアクションを定義するプロトコルの、二種類の定義から成っています。

SNA ネットワークは、リンクで結合される、SNA を使用して通信するコンピューターの集合体です。

本来は、SNA はホスト・コンピューターとの通信のために設計されたものです。各ネットワークまたはサブネットワークは、ホストにより制御されていました。つまり他のコンピューターはホストと直接通信するのみであり、コンピューター相互間で通信することはできませんでした。この旧式の、ホスト制御形式のネットワークを、サブエリア SNA と呼びます。その後、SNA は、ネットワーク内のコンピューター間の対等通信をホスト抜きでサポートできる形に拡張されました。この新しい対等レベルのネットワークが、APPN です。

多くの SNA ネットワークは、サブエリアと対等ネットワークの両方のエレメントを持っています。ネットワークがサブエリア SNA から APPN へと移行する過程では、APPN 対応のホストは、旧式のシステムを制御し、同時に新式のシステムに対しては対等に機能します。同様に、1 つのコンピューターが対等コンピューター

(APPN ネットワークの) と旧式のホストの両方にアクセスできます。ホストとの通信はそのホストにより制御されますが、他のコンピューターとの通信は対等通信であり、ホストに無関係に行われます。

SNA の基本概念

SNA は、メインフレームから端末装置に至るまで、さまざまなデバイスが SNA ネットワーク内で相互に通信するために使用する標準、プロトコル、および機能を定義しています。

SNA の諸機能は個別の層から成る階層構造に分割され、各層が特定の機能群を実行します。このように、ネットワーク機能を複数の層に分割することによって、ネットワーク・デバイスは、情報と処理リソースを共用できるため、ネットワーク上の各デバイスについての詳細情報を保持していません。ワークステーションのユーザーは、ネットワーク上の物理デバイスやそれらのデバイス間の接続をまったく知らなくても、他のユーザーと通信できます。

ネットワークのタイプ

SNA は、次のタイプのネットワークをサポートしています。

- サブエリア・ネットワークは、サブエリア・ノードと周辺ノードから成る、階層的に編成されたネットワークです。サブエリア・ノード (ホストや通信コントローラーなど) は、汎用ネットワーク・ルーティングを取り扱います。周辺ノード (例えば端末装置) は、汎用ネットワーク・ルーティングを認識しないでネットワークに接続します。
- 対等ネットワークは、すべてが汎用ネットワーク・ルーティングに参加する対等ノードから成る協調編成のネットワークです。
- 混合ネットワークは、ホスト制御通信と対等通信の両方をサポートするネットワークです。

注: CS/AIX を実行する AIX システムは、サブエリア・ネットワーク内の周辺ノードまたは対等ネットワークの対等ノードとして、あるいは同時にその両方の役割を果たすことができます。

SNA ノード

SNA ネットワークにおいて、ノードとは、SNA プロトコルをインプリメントし、同じネットワーク内の他のノードへの通信パスを少なくとも 1 つは持った、関連するソフトウェア・コンポーネントを伴う AIX システムまたはその他のデバイスです。各ノードは、ネットワーク通信パスのノードの終端を管理し、SNA プロトコルを使用して、各パスの反対側の終端にあるノードと通信します。

サブエリア・ネットワークと対等ネットワークではノード間の関係の定義方法が異なるので、ノード・タイプを表す (ノードがネットワーク内で果たす役割を記述するための) 用語も異なります。

サブエリア・ネットワークのノード・タイプ

SNA サブエリア・ネットワークは、次のノード・タイプをサポートしています。

- サブエリア・ノードは、すべての接続ノードの通信リソースとネットワーク・リソースを制御します。SNA では、機能と他のノードに対する制御の程度によって、サブエリア・ノードを次のように分類します。
 - タイプ 5 ノードには、ネットワーク・リソースの制御、トランザクション・プログラムのサポート、ネットワーク・オペレーターのサポート、エンド・ユーザー・サービスの提供などを行う SNA 機能があります。これらの機能はホスト・プロセッサが提供することが多いので、タイプ 5 ノードをホスト・ノードともいいます。タイプ 5 サブエリア・ノードにより制御されるデバイスおよびリソースは、そのノードのドメインを構成します。
 - タイプ 4 ノードは、ネットワークの一部でデータ・フローのルーティングと制御を行うための SNA 機能を提供します。これらの機能は通信コントローラーが提供することが多いため、タイプ 4 ノードを通信コントローラー・ノードともいいます。
- 周辺ノードは、サブエリア・ネットワーク内での従属的な役割を提供します。例えば、周辺ノードは、3270 エミュレーションまたは従属 LU 6.2 通信をサポートできます。周辺ノードは、分散プロセッサ、クラスター・コントローラー、またはワークステーションなどのデバイスで、タイプ 2.0 およびタイプ 2.1 のノードとしても分類されます。
 - タイプ 2.0 ノードは、常にタイプ 4 またはタイプ 5 のノードにより制御されます。タイプ 4 または 5 のノードが関与しなければ、タイプ 2.0 ノードは他のノードとの通信を確立できません。タイプ 2.0 ノードは、従属ノードと呼ばれます。
 - タイプ 2.1 ノードは、従属ノードの役割をしますが、他のタイプ 2.1 ノードと直接通信することもできます。

注: CS/AIX を実行している AIX コンピューターは、タイプ 2.1 または 2.0 のノードの役割もします。

周辺ノードが接続されているタイプ 4 または 5 のサブエリア・ノードは、境界ノードとして機能します。境界ノードは、サブエリア・ノードが使用するネットワーク・アドレスと周辺ノードが使用するローカル・アドレスとの間の変換をすることによって、境界機能を実行します。

単純なサブエリア・ネットワークには次のコンポーネントが含まれています。

ホスト ホストは、オリジナルの IBM System/370™ と互換性のあるメインフレーム・コンピューターです。ホストはタイプ 5 ノードです。

通信コントローラー

通信コントローラーは、フロントエンド・プロセッサ (FEP) ともいい、ホストに接続された独立したプロセッサです。通信コントローラーは、ホストと他のコンピューターとの通信を管理します。

通信リンク

通信リンクは、ホスト・サイトをエンド・ユーザー・サイトと接続します。ユーザーは、通常はホストから離れた別のサイトにいます。したがって、この 2 つのサイトを通信リンクで接続する必要があります。

端末コントローラー

通信リンクのリモート・エンドにあるのが端末コントローラーです。これ

は、クラスター・コントローラーともいいます。端末コントローラーは、リンクの使用を制御し、データを端末装置に送ります。最も代表的な IBM 端末コントローラーは 3174 と 3274 です。

端末装置

ユーザーは、端末装置でホスト・アプリケーションを実行したり、端末装置からホストへ作業を実行依頼したりします。最も知られている IBM 端末装置は 3270 です。端末装置は、端末コントローラーを経由して、または直接に、通信コントローラーに接続できます。

プリンター

IBM 3287 などのプリンターも端末コントローラーに接続できます。このようなプリンターは、ホストからの出力を受信できます。

図 1 に示すように、サブエリア・ネットワークの図はツリーを反転した形になります。



図 1. SNA サブエリア・ネットワーク

ツリーの根元に当たる部分 (図の一番上) は、ネットワークを制御するコンピューターです。枝は、このホストからネットワーク内の他のコンピューターへの通信リンク (端末コントローラー) です。葉 (図の一番下) は、ネットワーク内のコンピューターに接続されている、ユーザーがアクセスする端末装置やプリンターです。

ここに示す従来型のサブエリア SNA セットアップでは、ユーザーは 1 つのホスト・システムのリソースしか使用できません。端末装置は、端末コントローラーにデータを入力し端末コントローラーからのデータを表示する簡単な機能を備えているにすぎません。端末装置とホストとの間の SNA 通信は端末コントローラーにより処理されています。

端末コントローラーとそれに接続された端末装置は、CS/AIX などの製品を使用する SNA ノードに置き換えることができます。ホストの視点から見れば、このノードは端末コントローラーです。しかし、このノードは、ユーザーに、複数のホスト・

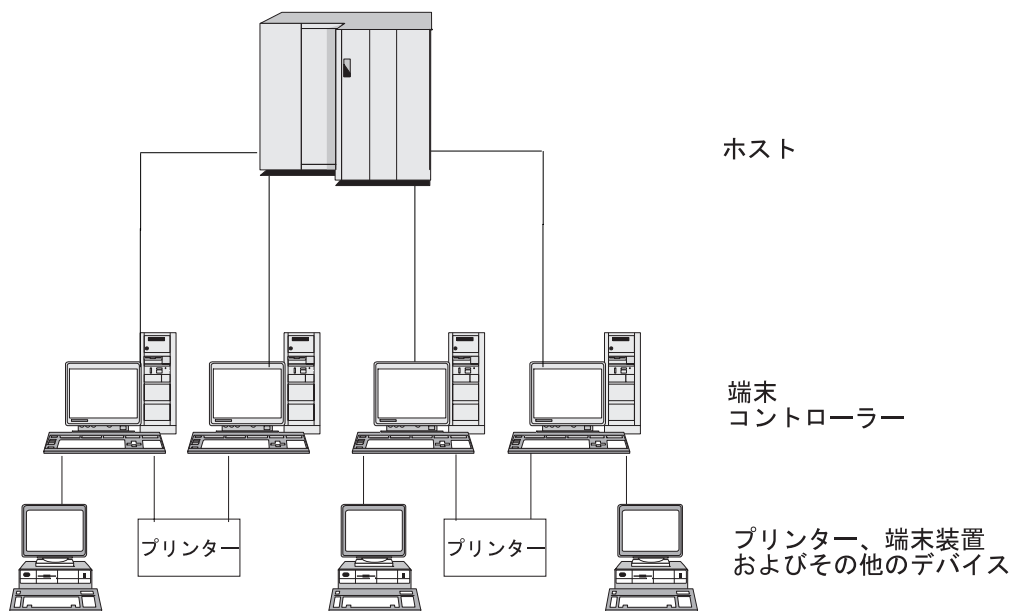
システムにアクセスする機能や、画面表示をカスタマイズする機能などの追加機能を提供します。さらに、CS/AIX を実行する AIX コンピューターは、SNA に無関係の他の作業にも使用できます (この点が、ホストとの通信専用で使用される端末コントローラーとは異なります)。

対等ネットワークのノード・タイプ

対等ネットワークは、サブエリア・ネットワークの場合のようにノードを階層的に分類することはありません。他のノードとの交換は、ホストまたは他の集中プロセッサによって制御されません。どのノードも、他の任意のノードとの通信を確立できます。

対等ネットワークは、タイプ 2.1 ノードで構成されます。対等ネットワーク内のノードは、次の役割を果たすことができます。

- APPN ネットワーク・ノード (NN) は、ネットワーク・リソースの位置を識別し、ネットワーク・リソース間のセッションの経路を決定し、セッションのルーティングを行い、ネットワーク・ノードに直接接続したエンド・ノード (EN) とローエントリー・ネットワークング (LEN) ノードにサービスを提供します。APPN ネットワーク・ノードのドメインは、そのノード自体と、そのノードがネットワーク・サービスを提供する相手側の任意のエンド・ノードから成ります。
- APPN エンド・ノードはリモート・リソースにアクセスでき、それらのリソースがエンド・ノード上に構成されている必要はありません。エンド・ノードは、隣接ノードとは単独で通信できますが、隣接ノード以外のノードにアクセスするには、ネットワーク・ノード・サーバーのサービスを受ける必要があります。APPN エンド・ノードのドメインに含まれるのは、そのエンド・ノード自体のみです。
- APPN ブランチ・ネットワーク・ノードにより、APPN ネットワークをブランチに分離してネットワークのトポロジを単純化し、ネットワーク管理のオーバーヘッドを低減できます。また、メイン APPN ネットワークからの分岐において、エンド・ノードとしてのネットワーク・ノード機能を提供し、メイン・ネットワーク自体がエンド・ノードとして機能します。詳細は、30 ページの『分岐エクステンダー (Branch Extender)』を参照してください。
- ローエントリー・ネットワークング・ノード (LEN ノード) は、APPN 機能をサポートしていないタイプ 2.1 ノードです。これらのノードは、APPN ネットワークの隣接ノードと通信できますが、APPN ネットワーク内に参入しているわけではありません。LEN ノードでは、リモート LU を持つすべての潜在セッションを事前に定義する必要があります。この事前定義は、個別に設定するか、または特定リンクを使用してアクセスできる 1 つの隣接ネットワーク・ノード内に存在するすべてのリモート LU を指示する 1 つのデフォルト・エントリーを使用して設定します。LEN ノードのドメインに含まれるのは、そのノード自体のみです。

対等型のノード・タイプの詳細は、15 ページの『APPN ノード・タイプ』を参照してください。

接続

2 つのノードが通信するには、ノード間のデータ・フローをサポートするハードウェアとソフトウェアが各ノードに必要です。ハードウェア・コンポーネントは、各

ノードのアダプターと、2つのアダプターを接続する伝送メディアから成ります。ソフトウェア・コンポーネントは、ハードウェアとそれを介して交換されるデータを制御する機能を提供します。

ネットワークに接続されている各ノードには、1つ以上のリンク・ステーションがあります。リンク・ステーションは、ノード内にあり、特定の隣接ノードへのデータ・フローを制御するハードウェアとソフトウェアです。2つの隣接ノード間で通信を確立するには、リンク・ステーションのどちらか片方がまずノード間のリンクを活動化する必要があります。

トランザクション・プログラム

SNA ネットワーク経由で情報を交換するプログラムをトランザクション・プログラム (transaction program: TP) といいます。

SNA TP を組み込むことができるアプリケーション・プログラムの例を次に示します。

- エミュレーション・プログラム
- ファイル転送
- データベース・トランザクション処理
- ネットワーク管理
- 集中データ・サービス

TP は、論理装置 (logical unit: LU) を介してネットワークにアクセスし、その LU が別のノードにあるパートナー LU とのセッションを確立し維持します。論理装置の詳細は、7ページの『論理装置』を参照してください。

注: CS/AIX には、最もサポートされている API のほとんどで使えるサンプル TP が含まれています。サンプル TP の詳細は、該当の API のプログラマーズ・ガイドを参照してください。SNA TP は、他の製品の一部としてご購入いただくこともでき、ご自分の TP を作成することもできます (『アプリケーション・プログラミング・インターフェース』を参照)。

アプリケーション・プログラミング・インターフェース

SNA TP は、アプリケーション・プログラミング・インターフェース (API) を使用して書かれています。API が提供する特定のサブルーチンを使用して、SNA TP は、例えばデータ交換や制御機能の実行などのための、SNA 機能にアクセスすることができます。これらのサブルーチンにより、SNA TP は、リモート・ノードにある別の SNA TP と通信できます。

すべてのプラットフォーム上で、CS/AIX には次の API が組み込まれています。

- APPC: LU タイプ 6.2 のみ
- CPI-C (共通プログラミング・インターフェース・コミュニケーション): LU タイプ 6.2 のみ
- CSV (Common Service Verb) API
- LUA API

このほかに、CS/AIX には、次のプロプラエタリー・プログラミング・インターフェースが含まれています。

- MS (管理サービス) API (AIX または Linux システムの場合のみ)
- NOF (ノード・オペレーター機能) API

ネットワーク・アクセス可能単位

TP と SNA ネットワークとの間の通信は、ネットワーク・アクセス可能単位 (NAU: 以前は「ネットワーク・アドレス可能単位」と呼ばれていました) を介して行われます。NAU は、他のネットワーク・リソースが (固有のローカル・アドレスを介して) アクセスできる固有のネットワーク・リソースです。

SNA 提供の NAU のタイプは次のとおりです。

- 物理装置 (『物理装置』を参照)
- 論理装置 (『論理装置』を参照)
- 制御点 (9 ページの『制御点 (control point)』を参照)

注: TP は、コンポーネントではなくネットワークのユーザーとみなされるので、分類上は NAU には入りません。

物理装置

各 SNA ノードには物理装置 (physical unit: PU) が 1 つずつあります。PU は、リソース (リンク・リソースなど) を管理し、ホストとの通信をサポートします。

注: タイプ 2.1 ノード (APPN ノードの場合もある) では、制御点は、他のサービス (9 ページの『制御点 (control point)』を参照) のほかに、PU サービスも提供します。2 つのタイプ 2.1 ノード (CS/AIX ノードなど) は、直接通信でき、通信を確立するためにホストのサービスを必要としません。

論理装置

各 SNA ノードには、1 つ以上の論理装置 (LU) があります。LU は、TP およびエンド・ユーザーがネットワークにアクセスするために使用する一連の機能を提供します。LU は、ローカル TP およびデバイスと直接通信します。

SNA には、数タイプの LU が定義されていて、それぞれ特定クラスのアプリケーション用に最適化されています。異なるタイプの LU は互いに通信できませんが、同じタイプの LU は、異種システムに存在していても互いに通信できます。

たとえば、AIX システムで実行中の TP は、AS/400 コンピューター上の TP とともに、両方の TP が同じ LU タイプを使用してさえいれば、AIX システムの TP の場合と同じように簡単に通信できます。

CS/AIX は、次の LU タイプをサポートしています。

LU 6.2 (APPC、5250、APPC Application Suite、および CPI-C の場合)

LU 6.2 は、分散データ処理環境でのプログラム間通信をサポートします。LU 6.2 データ・ストリームは、構造化フィールド・データ・ストリームである SNA 汎用データ・ストリーム (general data stream: GDS) か、ユーザー定義のデータ・ストリームです。LU 6.2 は、2 つのタイプ 5 ノード間の通信、タイプ 5 ノードとタイプ 2.0 または 2.1 ノードとの通信、または

2 つのタイプ 2.1 ノード間の通信に使用できます。(タイプ 2.1 ノードは APPN ノードの役割をすることができます。)

この LU タイプは、他のどの LU タイプより多数の機能と高い柔軟性を備えています。既存のハードウェアまたはソフトウェアによる制約を受けない場合は、新しいアプリケーションを開発する場合には LU 6.2 を選択するようお勧めします。

注: 独立 LU 機能を提供できるのは LU 6.2 のみです。

LU 3 (3270 印刷用)

LU 3 は、SNA 3270 データ・ストリームを使用するアプリケーション・プログラムおよびプリンターをサポートします。

たとえば、LU 3 は、顧客情報管理システム (Customer Information Control System : CICS) で稼働し、IBM 3174 確立コントローラー (Establishment Controller) に接続された IBM 3262 プリンターにデータを送信するアプリケーション・プログラムをサポートすることができます。

LU 2 (3270 ディスプレイ用)

LU 2 は、対話環境で SNA 3270 データ・ストリームを使用して通信するアプリケーション・プログラムとディスプレイ・ワークステーションをサポートします。タイプ 2 LU も、ファイル転送に SNA 3270 データ・ストリームを使用します。

たとえば、LU 2 プロトコルは、3270 エミュレーション・プログラムをサポートできるため、ワークステーションはそれによって IBM 3270 ファミリーの端末装置の機能を実行できます。また、他のプログラムでも、通常は 3270 ディスプレイ・デバイスに出力を提供しているホスト・アプリケーションと通信するために、LU 2 を使用できます。ワークステーションは、このような TP を使用して、ホストとのある種の連携処理を実行できます。

LU 1 (SCS 印刷 および RJE 用)

LU 1 は、対話式、バッチ・データ転送、または分散データ処理の環境で通信するアプリケーション・プログラムおよび 1 つまたは複数のデバイス・データ処理ワークステーションをサポートします。LU タイプ 1 で使用されるデータ・ストリームは、SNA 文字ストリングまたは文書コンテンツ・アーキテクチャー (Document Content Architecture) に準拠します。

たとえば、LU タイプ 1 は、情報管理システム / 仮想記憶 (IMS/VS) 環境で実行され、IBM 8100 情報システムと通信するアプリケーション・プログラムをサポートできます。したがって、オペレーターは、アプリケーション・プログラムが保守するデータベースを訂正することができます。

LU 1 を使用するアプリケーションを、リモート・ジョブ入力 (RJE) アプリケーションともいいます。

LU 0 (LUA 用)

LU 0 は、初期の LU 定義で、プログラム間の基本的通信機能をサポートします。ある種のホスト・データベース・システム、たとえば、IMS/VS (情報管理システム/仮想記憶) や一部の小売り業用および銀行用の POS システム (IBM 4680 ストア・システム・オペレーティング・システムなど) で

は、LU 0 が使用されます。これらの製品の現行リリースでは LU 6.2 通信もサポートされています。新規アプリケーションを作成する場合は LU 6.2 プロトコルを使用してください。

注: SNA 論理装置で使用されるデータ・ストリームについては、「*Systems Network Architecture Technical Reference*」を参照してください。

制御点 (control point)

制御点 (control point: CP) は、ドメイン内のネットワーク・リソースを管理し、リソースの活動化、非活動化、状況モニターを制御する NAU です。CP は、リンクなどの物理リソースと、ネットワーク・アドレスなどの論理情報の、両方を管理します。

SNA では、次のタイプのネットワーク制御点が定義されています。

システム・サービス制御点

タイプ 5 ノードでは、CP をシステム・サービス制御点 (system services control point: SSCP) といいます。SSCP は、サブエリア・ネットワークのネットワーク・リソースを管理し制御します。例えば、SSCP は、ネットワーク・リソースのディレクトリーを使用して、制御下にある特定の LU を検出したり、ドメイン内にある 2 つの LU 間の通信を確立したりすることができます。SSCP は、他の SSCP と連携して、異なるサブエリアのドメインの LU 間の接続を確立できます。

SSCP には、ホスト・システムのネットワーク・オペレーターがネットワーク内のリソースを検査し制御するために使用できるインターフェースも組み込まれています。

物理装置制御点

タイプ 4 ノードおよびサブエリア・ノードのタイプ 2.0 ノードでは、制御点を物理装置制御点 (physical unit control point: PUCP) といいます。

制御点 タイプ 2.1 ノードでは、制御点は PU 機能と LU 機能の両方を備えています。例えば、ローカル・リンク・ステーションの活動化、ローカル・オペレーターとの対話、ローカル・リソースの管理などの機能があります。また、パートナー LU 位置、ローカル LU 用の経路の選択などのネットワーク・サービスも提供できます。

サブエリア・ネットワークでは、CS/AIX ノードの CP はタイプ 2.0 PU として機能します。CP は、ホストの SSCP との通信を行い、サブエリア・ネットワークの他の CP との通信は行いません。

APPN ネットワークに関与したときは、CP は、隣接ノードの CP とネットワーク制御情報を交換します。CP は、タイプ 6.2 の独立 LU としての役割もします。CP は、ローカル・ノードの TP のためのデフォルト LU の役割をします。APPN 制御点の詳細は、18 ページの『APPN 制御点 (APPN Control Point)』を参照してください。

セッション

NAU は、セッションと呼ばれる一時論理通信チャネルを介して、他のノードの NAU と通信します。2 つの TP が通信するためには、両方の LU がセッションを

確立する必要があります。ローカル・ノードでセッションを管理する LU がローカル LU です。リモート・ノードでセッションを管理する LU がパートナー LU です。

セッション・タイプ

CS/AIX が関係するのは、主として次のタイプのセッションです。

LU-LU セッション

2 つの TP が通信するためには、それらの TP をサポートする LU が、まず LU-LU セッションを確立する必要があります。通常、セッションの確立が行われるのは、1 つの SNA ノードの TP が別のノードの TP と通信するときに、2 つのノードの LU 間に使用可能な既存のセッションがなかった場合です。

SSCP-LU セッション

従属 LU (11 ページの『従属 LU と独立 LU』を参照) は、まずタイプ 5 ノードの SSCP とのアクティブ SSCP-LU セッションを取得してからでないと、サブエリア・ネットワークの LU とのセッションを取得できません。SSCP-LU セッションがアクティブになると、従属 LU は LU-LU セッションを要求することができます。

SSCP-PU セッション

SSCP-LU セッションを確立するには、まず LU を制御する PU がタイプ 5 ノードの SSCP とのアクティブ SSCP-PU セッションを取得する必要があります。SSCP-PU セッションは、PU と SSCP との間で制御データおよびネットワーク管理データの受け渡しのために使用されます。

CP-CP セッション

APPN ネットワークでは、隣接ノードは CP-CP セッションを確立します。CP-CP セッションは、APPN ネットワーク内のリソースを検索するため、およびトポロジー情報を維持するために使用されます (18 ページの『APPN 制御点 (APPN Control Point)』を参照)

セッションの論理装置属性

論理装置には、LU-LU セッション中の対話方法を決定する属性があります。これらの属性は、SNA のアーキテクチャーにより決まります。LU は、1 次または 2 次、従属または独立のいずれかになります。

1 次 LU と 2 次 LU: セッションを確立するには、1 つの LU が、別の LU に BIND 要求を送信することによってセッションの活動化を要求します。

- 1 次 LU は、特定の LU-LU セッションのための BIND 要求を送信する LU です。
- 2 次 LU は、BIND 要求を受信する LU です。

対等ネットワークでは、固定したノード階層は使用されず、事前に決まっている 1 次 LU や 2 次 LU もありません。

注: 対等ネットワークでは、複数のセッションに関与している独立 LU (11 ページの『複数セッションと並列セッション』を参照) は、あるセッションでは 1 次 LU の役割をし、別のセッションでは 2 次 LU の役割をします。

従属 LU と独立 LU: タイプ 0、1、2、および 3 の LU は、すべて従属 LU です。タイプ 6.2 LU は、従属 LU または独立 LU のいずれかとして構成できます。

- 従属 LU (SSCP 従属 LU ともいいます) が別の LU とのセッションを確立するには、SSCP のサービスを受ける必要があります。SSCP-LU セッションを確立してからでないと、従属 LU-LU セッションは確立できません。

従属 LU は、SNA ホスト上の LU とのセッションでしか通信できません。この制限があるため、従属 LU は、一般にサブエリア・ネットワーク (ホスト介在のネットワークともいいます) を使用します。ただし、従属 LU リクエスター (DLUR) 機能を使用して、従属 LU からのセッション・トラフィックを APPN ネットワーク経由で流すことができます。DLUR の詳細は、32 ページの『APPN ネットワークからサブエリア・ネットワークへのアクセス』を参照してください。

周辺ノードの従属 LU は、常に 2 次 LU です。

- 独立 LU は、SNA ホストの支援を受けずに他の独立 LU とのセッションを確立できます。LU 6.2 が、独立 LU として使用できる唯一の LU タイプです。

独立 LU は、セッションの確立時に、1 次 LU または 2 次 LU の役割をします。

複数セッションと並列セッション

独立 LU は、複数のリモート LU とのセッションに同時に関与できます (複数セッション)。

独立 LU は、並列セッション、または同じリモート LU との複数並行セッションにも関与できます。

従属 LU (従属 LU 6.2 を含む) は、複数セッションを持つことはできません。

複数セッションの LU と並列セッションの LU を 12 ページの図 2 に示します。LUA と LUB には並列セッションがあります。LUA には、複数セッションもあります。つまり、LUB とのセッションが 2 つと、LUD とのセッションが 1 つです。LUD には、LUA と LUC との間に複数セッションがあります。



図2. 複数セッションと並列セッション

会話

この項は LU 6.2 のみに適用されます。

2 つの LU 間でセッションが確立されると、その LU-LU セッションは、2 つの TP 間の情報交換をサポートします。この 2 つの TP ではトランザクションを実行するためにセッションを排他的に使用します。この情報交換を会話と呼びます。一時点で特定の 1 セッションを使用できるのは 1 つの会話のみですが、セッションは逐次再使用可能です (複数の会話が次々に同一セッションを使用できます)。

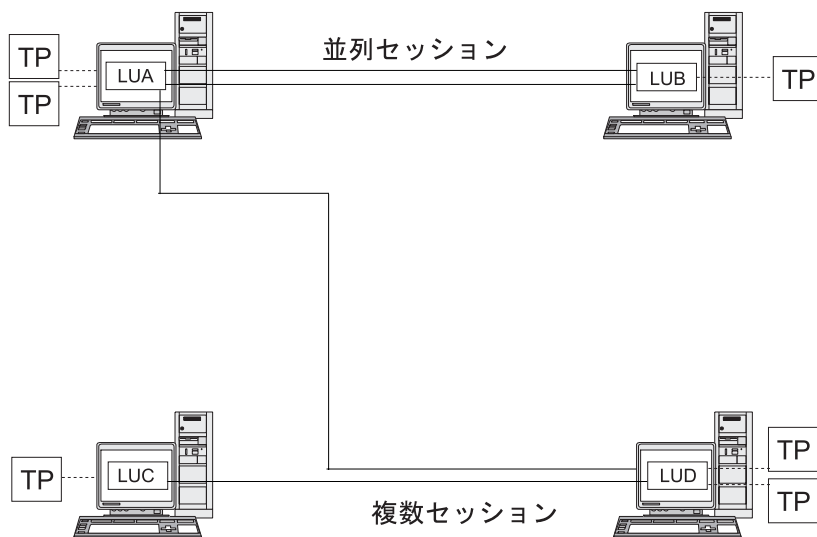
会話を開始するには、ソース TP がその LU に要求を送信し、リモート TP との会話を割り振るよう要求します。発呼側 TP (またはソース TP) は会話を開始する側で、電話での会話でいえば電話をかける側に当たります。呼び出し可能 TP またはターゲット TP (リモート TP) は会話のパートナーで、電話で呼び出された相手方に相当します。

13 ページの図3 に示すように、あるノードが別のノードと通信できるようにするために、TP と LU の間で情報が交換されます。TP は直接通信しているように見えますが、どの情報交換でも、各ノードの LU が中継しています。



図3. トランザクション・プログラムと論理装置との通信

SNA には、2 つのタイプの会話が定義されています。基本会話とマップ式会話です。これらの 2 つのタイプの会話では、CS/AIX と TP との間で受け渡すために送信または受信されるデータ・パッケージの長さを示すために使用する方式が異なります。

- 基本会話では、TP はデータを SEND 関数に渡す前に、そのデータを論理レコードとして形式設定する必要があります。

論理レコードは、長さ 2 バイトのフィールドで始まる 2 バイトまたは 4 バイトのヘッダー（「LL」として表されることがあります）と、それに続く最大 32,765 バイトのデータから成っています。論理レコードは、まとめてグループ化して 1 つのブロックとして送信でき、1 つの呼び出しで複数の論理レコードを SEND 関数に伝送できます。

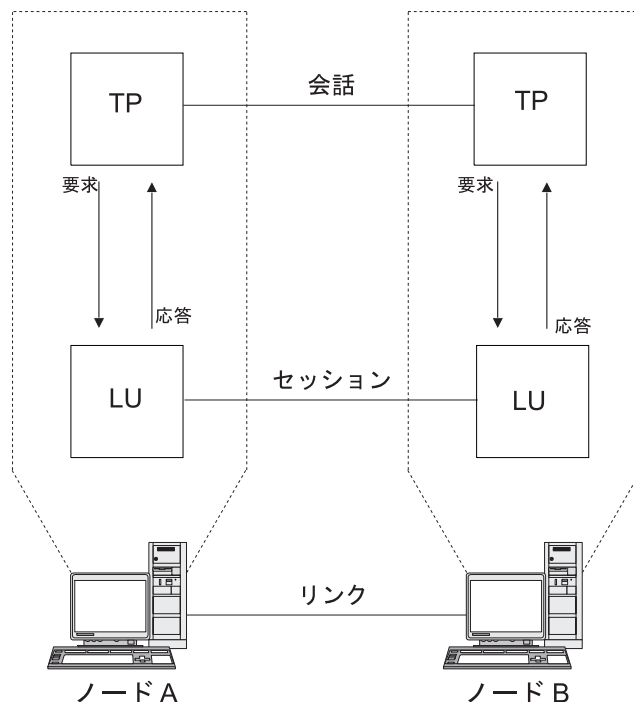
- マップ式会話では、情報は、1 つの不定様式データ・ブロックを指すポインターとして SEND 関数に渡されます。ブロックの長さは別のパラメーターとして渡されます。ブロックを 1 つ以上の論理レコードとして受信することはできません。必要なレコード・レベルの形式設定はすべて受信側 TP が行う必要があります。

モード

各 LU-LU セッションには、一連のセッション特性を定義する関連モードがあります。これらのセッション特性には、ペーシング・パラメーター、セッション限度（2 つの LU 間の最大セッション数など）、メッセージ・サイズ、ルーティング・パラメーターなどがあります。

各モードは固有のモード名により識別されます。モード名は、そのノードを使用するすべての SNA ノード上で同じでなければなりません。

経路選択

LU-LU セッションを確立するには、2 つの LU が存在しているノード間の経路を計算する必要があります。経路は、リンクとノードを順序立てて並べたもので、2 つのノード間のパスを表します。

SNA ネットワークでは、次の経路選択方式がサポートされています。

- サブエリア・ネットワークの場合は、サブエリア・ノード間のすべての経路を事前に定義する必要があります。
- APPN をサポートしていない対等ネットワークの場合は、タイプ 2.1 ノードがサポートできるのは隣接ノードとのセッションだけです。中間ノードを経由してセッションを確立することはできません。
- APPN ネットワークの場合は、SNA は、セッションで使用されるモード用の指定されているサービス・クラスを使用して、セッション開始時に経路を動的に計算できます (『サービス・クラス』を参照)。

APPN の高性能ルーティング (HPR) 機能の内容を、次に示します。

- 高速トランスポート・プロトコル (RTP) は、セッション経路で中間ノード経由でネットワーク層パケットを転送するためのサイクル数および記憶要件を最小限に抑えることができます。
- 自動ネットワーク・ルーティング (ANR) は、最初に計算された経路の一部に障害が起きた場合に、APPN ネットワークでセッションの転送が自動的にできるようになります。

サービス・クラス

サービス・クラス (class of service: COS) は、経路セキュリティ、伝送優先順位、通信量などの、ローカル・ノードが特定セッションを確立するために使用できるトランスポート・ネットワーク (データ・リンク制御およびパス制御) 特性を定義します。COS 定義では、セキュリティの許容レベル、バイト当たりのコスト、接続時間当たりのコスト、伝搬遅延、有効容量などの係数に対する相対値を割り当てます。

サブエリア・ネットワークでは、COS は、ホスト・システムに定義されている、セッションに関連したモードから導き出されます。

APPN ネットワーク・ノードでは、COS を使用して、独立 LU 間のセッション経路が計算されます。APPN ネットワークのセッションのルーティングの詳細は、23 ページの『セッション・ルーティング』を参照してください。

APPN の基本概念

拡張対等通信ネットワーク (Advanced Peer-to-Peer Networking: APPN) は、分散ネットワーク制御をサポートするネットワーク・アーキテクチャーです。これによって、ネットワークの構成と使用が容易になり、集中ネットワーク管理ができ、柔軟性に富んだ接続性をサポートできるようになります。

APPN ネットワークはタイプ 2.1 ノードで構成されます。ネットワーク内の各ノードは、APPN ネットワーク内の少なくとも 1 つの他のノードに、リンクで接続されます。これらのリンクのそれぞれを介して隣接ノードへの CP-CP セッションが確

立されず (隣接ノードは、第三のノードを経由しないで直接リンクを確立できる、同一ネットワーク内のノードです)。 APPN ネットワーク内のすべてのノードは、共通ネットワーク名を共有します。

APPN ノードには、Application System/400[®] (AS/400[®])、CS Windows を実行している PC、仮想記憶通信アクセス方式 (VTAM[®]) を使用しているシステム、および CS/AIX を実行している AIX などの各種の規模のプロセッサが含まれています。

APPN には次の機能があります。

- APPN のネットワーク・ノードとエンド・ノード、および APPN 以外の対等ノードのためのサポート (『APPN ノード・タイプ』を参照)
- APPN 制御点 (APPN Control Point) 機能 (18 ページの『APPN 制御点 (APPN Control Point)』を参照)
- 特定の論理装置の検出をサポートするためのディレクトリー・サービス (19 ページの『リソースの検出』を参照)
- 中間セッション・ルーティング (ISR)、自動ネットワーク・ルーティング (ANR)、または接続ネットワーク (CN) を使用したセッション確立をサポートするためのトポロジー/ルーティング・サービス (23 ページの『セッション・ルーティング』、および 29 ページの『APPN 接続ネットワーク』を参照)

注: APPN ノードは、サブエリア・ネットワークに接続すると、対等ネットワーク内では APPN ノード、サブエリア・ネットワーク内では周辺ノードとして、両方の役割を果たすことができます。

APPN ノード・タイプ

APPN ネットワークの一部として使用できるのは、次のタイプのノードです。

- ネットワーク・ノード (16 ページの『APPN ネットワーク・ノード』を参照)
- エンド・ノード (17 ページの『APPN エンド・ノード』を参照)

このほかに、ローエントリー・ネットワーク (LEN) ノードも APPN ネットワークに接続できますが、APPN 機能を使用しません (17 ページの『LEN ノード』を参照)。

サンプル APPN ネットワークは、16 ページの図 4 に示してあります。



図4. サンプル APPN ネットワークの一部

この例は、5つのネットワーク・ノード (NN)、3つのエンド・ノード (EN)、および1つの LEN ノードを含む APPN ネットワークを示しています。ネットワーク・ノードはこの APPN ネットワークのバックボーンを形成しています。エンド・ノードは、ネットワーク・ノードを介してネットワークにアクセスします。どのノードの LU 6.2 TP も、ネットワーク内の他の LU 6.2 TP と通信できます。

APPN ネットワーク・ノードの1つ (NNA) は、サブエリア・ネットワークにも関与していて、通信コントローラーを介してホストに接続されています。このノードは、APPN ネットワーク内のノードと通信するときは APPN ノードとしての役割をし、サブエリア・ネットワーク内のノードと通信するときは周辺ノードとしての役割をします。このネットワーク・ノードを介して、APPN ネットワーク内の他のノードの LU タイプ 6.2 の LU は、ホスト上の LU タイプ 6.2 の LU との LU-LU セッションを確立できます。

APPN ネットワーク・ノード

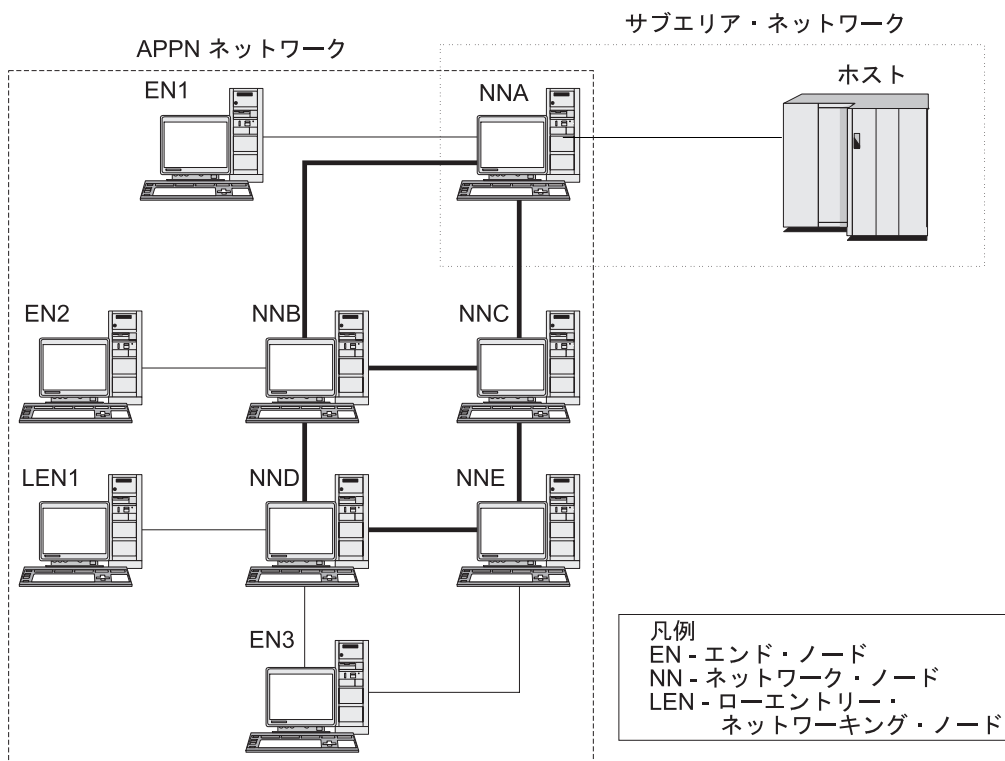
APPN ネットワーク・ノードはタイプ 2.1 のノードであり、そのドメイン内にあるすべての LU に分散ディレクトリー・サービスとルーティング・サービスを提供します。これらの LU は、ネットワーク・ノード自体にあっても、ネットワーク・ノードがサービスを提供する APPN エンド・ノードまたは LEN ノードにあっても構いません。APPN ネットワーク・ノードはエンド・ノードまたは LEN ノードのためのネットワーク・エントリー・ポイントとしての役割をするので、このネットワーク・ノードを、これらのノード用のネットワーク・ノード・サーバーとも呼びます。

ネットワーク・ノードは次のサービスを提供します。

- ローカル LU 用の LU-LU セッション・サービス
- ドメイン内のすべての LU 用のディレクトリー検索および経路選択
- 中間セッション・ルーティング (27 ページの『中間ルーティング』を参照)
- サービス対象のエンド・ノードと MS フォーカル・ポイントとの間の、アラートなどの管理サービス (MS) データのルーティング

APPN エンド・ノード

APPN エンド・ノードは、APPN ネットワーク内のエンドポイントとしての役割をする、タイプ 2.1 ノードです。このノードは、ローカル・リソース・プライベート・ディレクトリー情報を保持しています。APPN エンド・ノードは、ローカル LU 間および隣接ノード上の LU 間のセッションを単独で確立できます。エンド・ノードに直接接続されていないノードの LU とのセッションを確立する場合は、エンド・ノードは CP-CP セッションを使用してネットワーク・ノード・サーバーからのルーティング情報とディレクトリー情報を要求します。

APPN エンド・ノードは、ローカル LU をネットワーク・ノード・サーバーに登録できます。この機能があるので、ネットワーク・ノード・サーバーで作業するネットワーク・オペレーターは、ネットワーク・ノードがサービスを提供するエンド・ノードに接続されるすべての LU の名前を事前に定義する必要はありません。

APPN エンド・ノードは、複数のネットワーク・ノードに接続できますが (16 ページの図 4 を参照)、CP-CP セッションをアクティブにできるのは、一時点で 1 つのネットワーク・ノード、つまりネットワーク・ノード・サーバーとの間にのみです。その他のネットワーク・ノードは、エンド・ノード用の中間ルーティングを提供するために使用するか、メイン・ネットワーク・ノード・サーバーが使用不可になった場合の代替ネットワーク・ノード・サーバーとして使用する場合があります。

APPN エンド・ノードには、別の APPN エンド・ノードまたは LEN ノードへの直接リンクも設定できますが、CP-CP セッションが 2 つのエンド・ノード間に確立されることはありません。

LEN ノード

ローエントリー・ネットワーキング・ノード (LEN ノード) は、独立 LU 6.2 プロトコルを使用するが CP-CP セッションはサポートしないタイプ 2.1 ノードです。LEN ノードは、APPN ネットワーク・ノードまたはエンド・ノードに接続はできませんが、APPN 機能はサポートしません。

APPN ネットワーク・ノードは、接続された LEN ノードにルーティング・サービスを提供し、その LEN ノードと APPN ネットワーク内のすべてのノードとの間のリンク・ステーションを定義しなくても LEN ノードが APPN ネットワークに関与できるようにします。

APPN ネットワーク内で LEN ノードがセッションを確立する相手方の LU を、それが LEN ノードのネットワーク・ノード・サーバーに存在している場合と同じ方法で LEN ノードに定義する必要があります。LEN ノードは、ネットワーク・ノード・サーバー上の LU との間でセッションを確立します。ネットワーク・ノードは、APPN ネットワークを経由し、LU が実際に存在しているネットワーク内のノードへと、そのセッションの経路を定めます。LEN ノードの LU は、その LEN ノードにサービスを提供するネットワーク・ノードに対して事前に定義しておく必

要があります。LEN ノードの LU リソースは (エンド・ノードのリソースと異なり)、ネットワーク・ノード・サーバーに登録できません。

APPN エンド・ノードは中間ルーティングを提供できません。LEN ノードが APPN エンド・ノードへの唯一のリンクである場合は、その LEN ノードは、2 つのノード間の直接リンクを介して、エンド・ノードの LU とのみ通信できます。

APPN 制御点 (APPN Control Point)

APPN 制御点 (APPN Control Point: CP) は、ノード・リソースを管理し、タイプ 2.1 ノードの物理装置機能と論理装置機能の両方をサポートする一連の機能です。APPN CP は、ローカル・ノード機能 (アダプターおよびリンクの活動化、非活動化など) を指示し、ディレクトリー情報およびトポロジー情報を提供し、セッションの開始時と終了時に LU を補助します。

APPN ネットワーク内の隣接ノードは、一対の並列 CP-CP セッションを使用して、ネットワーク情報を交換し、ディレクトリー・サービスと経路選択サービスを提供します。パートナー CP が対話を開始し維持するためには、特定ペアの両方のセッションがアクティブになっていなければなりません。次に示すように、ノード・タイプが異なれば、これらのセッションの使用法も異なります。

- APPN ネットワーク・ノードと各隣接ネットワーク・ノードの間には、2 つの並列 CP-CP セッションが確立されます。これらの CP-CP セッションは、ディレクトリー、トポロジー、および管理サービス・データを交換するために使用されます。
- APPN エンド・ノードとそのエンド・ノードのサーバーとしての役割をする隣接ネットワーク・ノードとの間には、2 つの並列 CP-CP セッションが確立されます。これらの CP-CP セッションは、ディレクトリー、トポロジー、および管理サービス・データを交換するために使用されます。
- LEN ノードは CP-CP セッションをサポートしません。

CP-CP セッションで提供される機能は、次のように、セッションの両端のノードのタイプによって異なります。

- すべての CP-CP セッションは、ディレクトリー検索を行います。
- エンド・ノードとネットワーク・ノード間の CP-CP セッションは、次の機能を提供します。
 - リソースの登録
 - エンド・ノードとフォーカル・ポイントの間の管理サービス・データ (アラートなど) のルーティング
 - 各エンド・ノードからそのネットワーク・ノード・サーバーへのトポロジー・データのルーティング。この情報を使用して、ネットワーク・ノード・サーバーは、ネットワーク・ノード・サーバーを通らない経路を計算します。
- 隣接ネットワーク・ノード間の CP-CP セッションでは、トポロジー情報が交換されます。この交換の結果として、各ネットワーク・ノードで、内部ネットワーク・トポロジー・データベースが作成されます。

ノードを設定するときは、CP 名を定義する必要があります。CP は、ユーザー・セッションをサポートできる LU でもあります。また、ノード内に定義された唯一の LU にするような設定も可能です。

リソースの検出

TP 間の通信をサポートするために、CS/AIX はまず、それらの TP を制御する論理装置間にセッションを確立します。APPN は、ノードにリモート LU についての構成情報がなくても、ノードの CP が APPN ネットワーク内の LU を検出できるようにします。ネットワーク内の LU を動的に検出する APPN 機能を、ディレクトリー・サービスと呼びます。リソースが見つかったら、APPN ネットワークを介してセッション用の経路が計算されます。

リソース名

各ノードには、ネットワーク名と制御点名の 2 つの部分から成る固有の名前があります。これらが合体して、CP の完全修飾名になります。この名前は、ネットワーク内の他のすべてのノードに対して、各ノードを識別します。同様に各論理装置は、ネットワーク名と LU 名から成る、完全修飾 LU 名により識別されます。

注: ネットワーク命名規則の詳細は、「*IBM Communications Server for AIX 入門*」を参照してください。

ディレクトリー・サービス

各 APPN ノードには、ネットワーク・リソースのディレクトリーが保持されます。ディレクトリー・サービスは、ノード CP のコンポーネントで、ローカル・ディレクトリー・データベースを管理し、ネットワーク・ノードでは APPN ネットワーク全域にわたってネットワーク・リソースを検索します。

ノードの初期化時に、次の情報がノードに組み込まれます。

- ノード・タイプ (APPN ネットワーク・ノード、APPN エンド・ノード、または LEN ノード)
- ノードのネットワーク ID
- ノードの CP 名

各ノード・ディレクトリーには、各リソースの完全修飾名、タイプ、および登録状況が記入された、リソース (LU と CP) 用のエントリーが保持されます。各ローカル・ディレクトリーに保管される特定リソースは、ノード・タイプに応じて異なります。

- LEN ノードには、そのノード所有の LU が入ったディレクトリーが保持されます。LEN ノードの構成には、パートナーとなる可能性のある LU すべてについてのディレクトリー・エントリーも構成されている必要があります。APPN ネットワーク内で LEN ノードがセッションを確立する相手方の LU を、それが LEN ノードのネットワーク・ノード・サーバーに存在している場合と同じ方法で LEN ノードに定義する必要があります。LEN ノードは、ネットワーク・ノード・サーバー上の LU との間でセッションを確立します。ネットワーク・ノードは、APPN ネットワークを経てネットワーク内の適正なノードまで、そのセッションの経路を定めます。

LEN ノードでは、ディレクトリー・エントリーにワイルドカードを使用して、特定リンクを介してアクセスできる複数のパートナー LU を指定することもできます。

- APPN エンド・ノードには、そのノード所有の LU が含まれているディレクトリーが保持されます。このノードは、隣接ノードのパートナー LU についてのデ

APPN の基本概念

ディレクトリー・エントリーも格納するように構成できます。ローカル LU は、この機能を使って、APPN 機能を使用していない LU との対等セッションを確立できます。

リソースがエンド・ノードにローカルに定義されていない場合または現在エンド・ノードからアクセスできない場合は、エンド・ノードはネットワーク・ノード・サーバーに要求を送って、APPN ネットワークでリソースを検索するよう求めます。

- APPN ネットワーク・ノードは、そのノード所有の LU と、エンド・ノードおよび LEN ノードの LU が含まれているディレクトリーを、ドメイン内に保持しています。エンド・ノードは、ネットワーク・ノード・サーバーに LU を動的に登録できます。(LEN ノードはネットワーク・ノード・サーバーに LU を登録できません。したがって、LEN ノード LU はそれぞれのネットワーク・ノード・サーバー上で構成する必要があります。) ネットワーク・ノード・ディレクトリーには、ネットワーク・ノードのドメイン内にはないが前の検索でその位置が決められている LU のキャッシュ・エントリーも入れることができます。

ネットワーク・ノードは、次の 2 とおりの方法で、他のノードにディレクトリー・サービスを提供します。

- エンド・ノードまたは LEN ノードからのセッション要求に回答して、リモート・リソースを検索する。
- 指定のリソースがローカル・ディレクトリー内で見つかる場合は、他のネットワーク・ノードからのディレクトリー検索要求に肯定応答を送る。

LEN ノード・ディレクトリー: LEN ノード・ディレクトリーの例を図 5 に示します。LEN ノードは CP-CP セッションをサポートしないため、ノード LEN1 用のディレクトリーには通信の相手方のすべての LU が含まれていなければなりません。ノード LEN1 用のディレクトリーは、ネットワーク・ノード・サーバー (NNA) を隣接対等エンド・ノードにないすべての LU の位置として特定します。ノード LEN1 は、これらの LU にアクセスするにはノード NNA を経由しなければならないため、エンド・ノードにある LU も含めてすべての LU の「所有側 CP」として、ネットワーク・ノード上の CP を定義します。



図 5. LEN ノード・ディレクトリー

直接接続されていないノードの LU とのセッションを確立するために、ノード LEN1 は、LU-LU セッション活動化 (BIND) 要求をネットワーク・ノード・サーバー (ノード NNA) に送信します。サーバーは、宛先 LU を自動的に探し出して、BIND を転送します。

注: この例では、ノード LEN1 は、ネットワーク・ノード・サーバー NNA を介して、ノード EN1 の LU1 とのセッションを確立できます。しかし、ノード EN1 の LU2 はノード LEN1 用のディレクトリーには定義されていないので、ノード LEN1 は LU2 とのセッションを確立することはできません。

エンド・ノード・ディレクトリー: エンド・ノード・ディレクトリーに含まれていない LU があつた場合、エンド・ノードは、目的の LU を見つけるために LOCATE 検索を開始します。リモート LU の検索をアクティブにするには、エンド・ノードはネットワーク・ノード・サーバーのサービスを呼び出します。エンド・ノード・ディレクトリーの例を図 6 に示します。

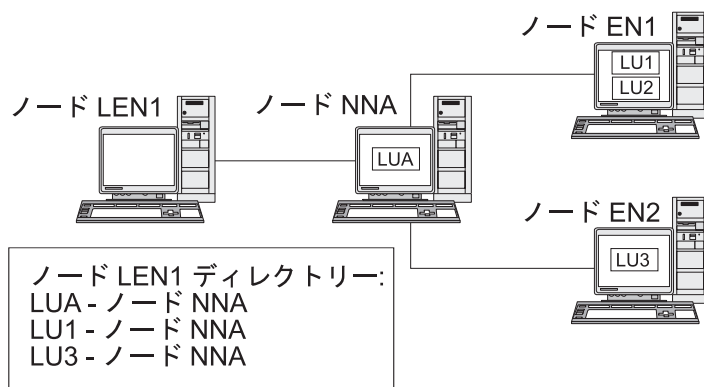

図 6. エンド・ノード・ディレクトリー

APPN ネットワーク内でパートナーとなる可能性のある LU は、エンド・ノードに定義されている必要はありません。ただし、ノード EN3 がノード LEN1 の LUX とセッションを確立するためには、LEN ノードの LU がノード EN3 のパートナー LU として構成されていなければなりません。

ネットワーク・ノード・ディレクトリー: ネットワーク・ノードは、そのサービス対象のエンド・ノードに分散ディレクトリー・サービスを提供します。

ネットワーク・ノード・ディレクトリーの例を 22 ページの図 7 に示します。

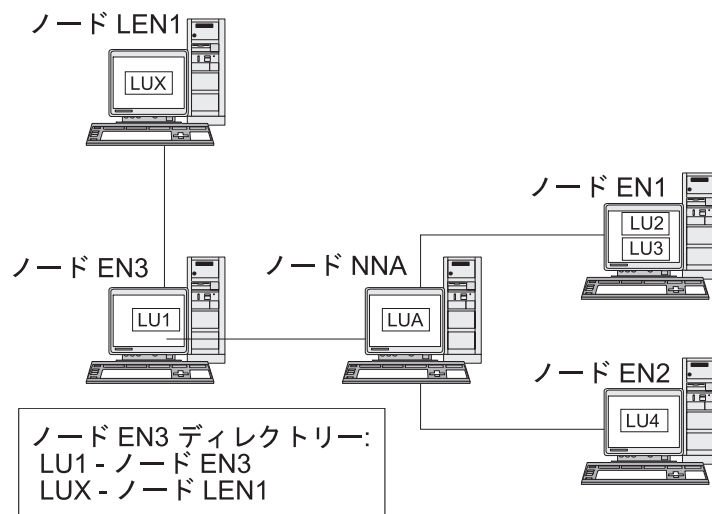

図7. ネットワーク・ノード・ディレクトリー

ネットワーク・ノードは、次のようにしてリモート LU を探します。

1. ネットワーク・ノードが、LU を探すための要求を受信します。要求は次のいずれかです。
 - エンド・ノードまたは LEN ノードからネットワーク・ノード・サーバーへ送信された宛先 LU の名前
 - エンド・ノードからの LOCATE 検索要求に指定されている LU 名
 - LEN ノードからの BIND 要求に指定されている LU 名
 - ネットワーク・ノードの TP により指定されている LU 名
2. 宛先 LU がネットワーク・ノードの中では見つからなかったが、そのノードのディレクトリーに存在している場合は、ネットワーク・ノードは、有向検索要求を宛先ネットワーク・ノード・サーバーに送って LU の位置を検索します。

LU がネットワーク・ノード・ディレクトリーの中にある場合は、各隣接ネットワーク・ノードにブロードキャスト検索を送り、ネットワークの検索を開始します。

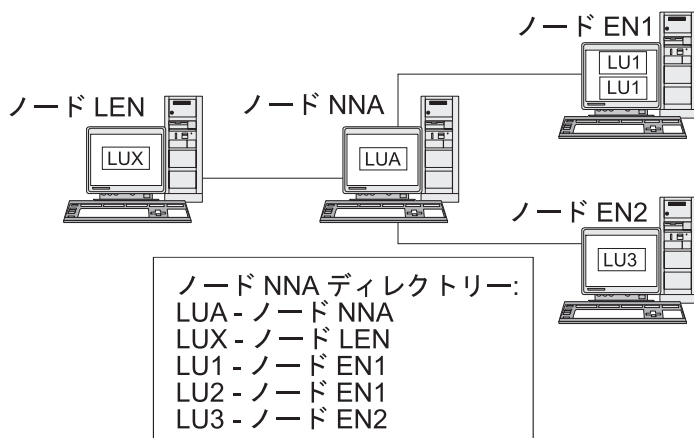
3. 各ノードはこのブロードキャストを伝搬し、成功または失敗を示す応答を戻します。

あとで必要になる場合に備えて、ネットワーク・ノードは、成功したブロードキャスト検索から取得した情報をキャッシュに入れます。

APPN エンド・ノードは、そのエンド・ノード内の特定の LU を検索するため、または特定 LU がまだ存在していることを確認するためにネットワーク・ノード・サーバーから送られた LOCATE 検索要求を受信 (およびそれに応答) することもできます。

各 APPN エンド・ノードは、ネットワーク・ノードに登録メッセージを送信することにより、LU をネットワーク・ノード・サーバーに登録します。この方法で、ネットワーク・ノードはそのドメイン内のエンド・ノードについての現行ディレクトリー情報を保守します。LEN ノードは、ネットワーク・ノード・サーバーに LU を登録することはできません。したがって、LEN ノードのすべての LU は、構成時に、ネットワーク・ノード・サーバーに事前に登録しておく必要があります。

セッション・ルーティング

APPN は、次の動的経路選択プロシーチャーをサポートしています。

- 隣接ノードとのセッションの場合は、直接セッション・ルーティング
- 1 つ以上の中間ノードを通過するセッションの場合は、次のどちらかをサポートしています。
 - 中間セッション・ルーティング (ISR)。これは、セッションの実行中は変化しない経路を指定します。
 - 高性能ルーティング (HPR)。これは、高速トランスポート・プロトコル (RTP) と自動ネットワーク・ルーティング (ANR) の機能を組み込んでいます。RTP は、セッション経路上で中間ノードを経由してネットワーク層パケットを転送するためのサイクル数および記憶要件を最小限に抑えます。また、ANR を使用すると、経路障害や輻輳 (ふくそう) を回避してセッション・トラフィックを転送できます。

動的経路選択を提供する APPN 機能は、トポロジー・ルーティング・サービス (TRS) として知られています。

トポロジー・ルーティング・サービス

各 APPN ノードには、他の APPN ノードに関する情報および伝送グループに関する情報を保管したトポロジー・データベースがあります。伝送グループは、特定のペアのノード間でのリンクのセットです。特定ノードについてのデータベースの内容は、ノード・タイプにより異なります。

- すべてのネットワーク・ノードは、ネットワーク・トポロジー・データベースのコピーを共有します。この共有データベースには、ネットワーク ID、CP 名、他のノードの特性など、他のすべてのネットワーク・ノードについての情報、および個々のペアのネットワーク・ノード間の伝送グループについての情報が入っています。このデータベースは、ネットワーク・バックボーン・トポロジーの完全なビュー、つまりネットワーク内のどのノード・ペアをとっても、その間でセッションをルーティングするために使用できるノードおよび伝送グループを提供します。

さらに、各ネットワーク・ノードのトポロジー・データベースには、そのネットワーク・ノードから隣接エンド・ノードまたは LEN ノードへの伝送グループに関するローカル情報も入っています。

ネットワーク・ノードは、トポロジー・データベースを使用して、ドメイン内の LU とリモート LU の間のセッションのための経路を計算したり、他のネットワーク・ノードにセッション経路を計算するための情報を提供したりします。

- 各エンド・ノードには、そのエンド・ノードから隣接ノードへの伝送グループの情報を保管しているローカル・トポロジー・データベースがあります。

エンド・ノードは、LU を探しその LU へのセッション経路を計算するための要求の一部として、この情報をネットワーク・ノード・サーバーに提供します。ネットワーク・ノード・サーバーは、エンド・ノード用のセッション経路を計算するときに、そのエンド・ノードのトポロジー情報を使用します。エンド・ノード

APPN の基本概念

は、隣接ノードの事前定義 LU とのセッションを確立するときに、この情報を使用します。 エンド・ノード・トポロジー・データベースがサポートする通信は、隣接ノードとの通信のみです。

注:

1. APPN ネットワーク・ノードおよびエンド・ノードには、接続ネットワークへのリンクに関するトポロジー情報も保持されています (29 ページの『APPN 接続ネットワーク』を参照)。
2. LEN ノードには、ローカル・トポロジー情報が保持されます。 LEN ノードは、この情報をネットワーク・ノード・サーバーに転送しません。

25 ページの図 8 に示すように、ネットワーク・トポロジー情報はすべてのネットワーク・ノードに複製され、ローカル・トポロジー情報はネットワーク・ノードおよびエンド・ノードに保管されます。



図8. ネットワーク・ノードのネットワーク・トポロジー・データベース

共用ネットワーク・トポロジー・データベースは、ノード NNA、NNB、NNC、および NND で複製されます。また、これらのノードのそれぞれに、ローカル・トポロジー情報が含まれています。(ただし、ノード NNC を除きます。このノードにはエンド・ノードへのリンクがないので、ローカル・トポロジー情報はありません。) 例えば、ノード NNB には、ノード EN2 へのリンク f およびノード EN3 へのリンク g についての情報が入っていますが、ノード EN2 と EN3 を接続するリンク i 用の情報は入っていません。

エンド・ノードに入っているのは、隣接ノードへのリンクの情報のみです。例えば、ノード EN2 にはノード NNB へのリンク f およびノード EN3 へのリンク i に関する情報が入っています。

トポロジー・データベース更新: APPN ネットワーク・ノードでは、リソース (ノードまたは 2 つのネットワーク・ノード間のリンクなど) が活動化または非活動化するとき、または既存のリソースの特性を変更するとき、CP-CP セッションを使

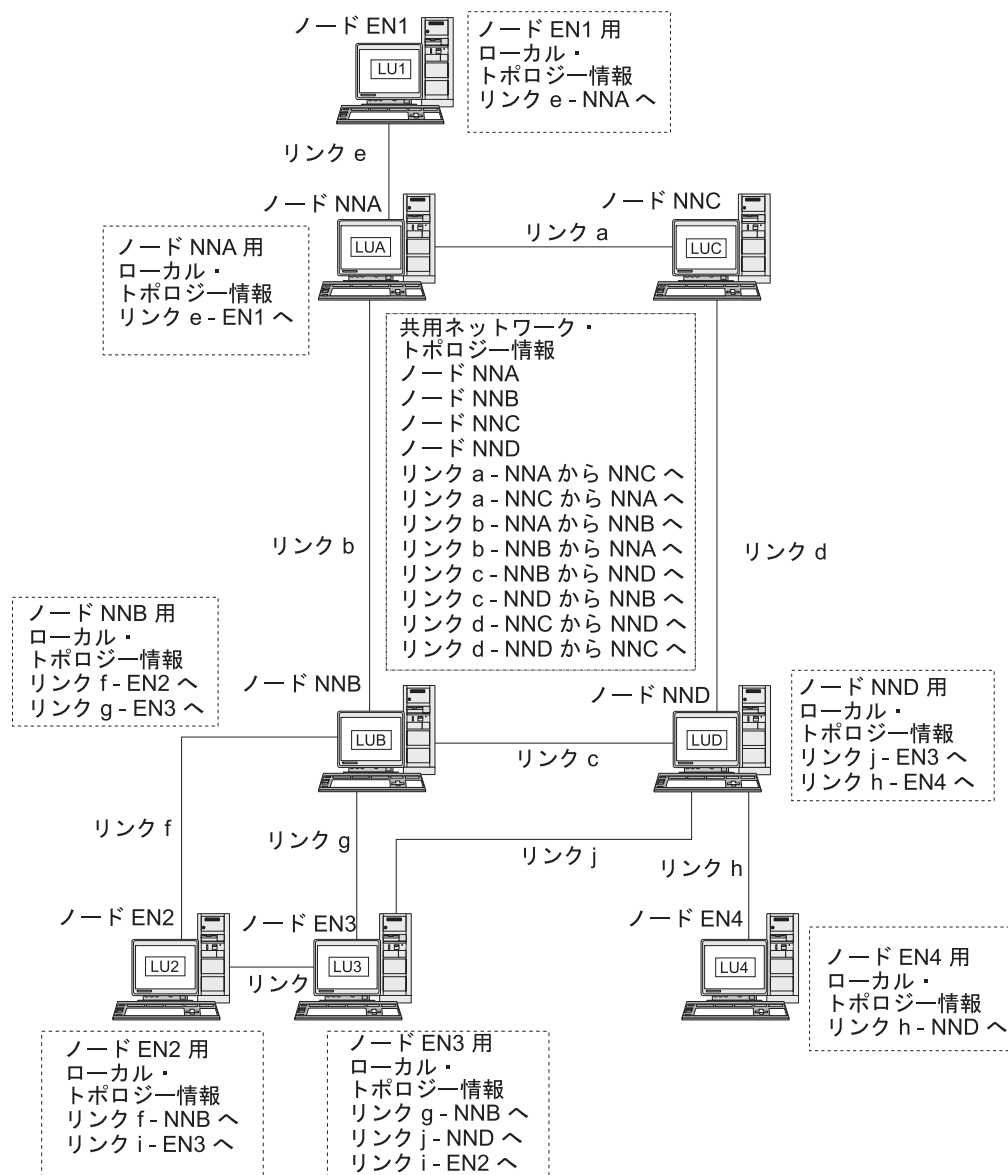
用してネットワーク・トポロジー情報を交換します。このような変更が発生すると、ネットワーク・ノードは、トポロジー・データベース更新 (topology database update: TDU) を生成します。これには、ノード識別、ノード特性とリンク特性、更新対象リソースとそのリソースの変更を識別する更新順序番号が含まれています。ネットワーク全体にわたってネットワーク・トポロジー・データベースを現行の状態に保つために、各 TDU は、すべてのアクティブ・ネットワーク・ノードに送信されます。

APPN ネットワーク内の経路選択: APPN ディレクトリー・サービスは、特定のセッション・パートナーを探し出します。トポロジー/ルーティング・サービスは、ネットワーク内でセッション・パートナーが見つかったあとで、最適セッション経路を計算します。各ネットワーク・ノードは、それが所有する LU およびサービス対象のエンド・ノードまたは LEN ノードの LU から発信されるセッションのための経路選択サービスを提供します。ネットワーク・ノードは、各自のローカル・トポロジー情報と、共用ネットワーク・トポロジー・データベースからの情報を使用して、ノード間の経路を動的に計算します。

セッション・パートナーが見つかったら、ネットワーク・ノードは次のステップを実行して経路を選択します。

1. セッション経路の必須特性を取得する。

セッションを要求している LU が、セッション特性を識別するモード名を指定します。そのモード名に関連したモードにより、セッション・トラフィックのルーティングに使用するリンクに必要な条件を指定したサービス・クラスが識別されます。

2. 可能な経路についての、すべての伝送グループとネットワーク・ノードを取得する。
 - エンド・ノードからのセッション要求の場合は、そのエンド・ノードが、ネットワーク・ノード・サーバーへのリンク、および接続ネットワークが存在する場合はそのネットワークへのリンクに関する情報を提供します。
 - セッション・パートナーが隣接ノードではない場合は、セッション要求元 LU 用のネットワーク・ノード・サーバーが、ネットワーク・トポロジー・データベースを使用して、セッション・パートナーまでの経路のネットワーク・ノードと中間伝送グループを識別します。
 - セッション・パートナーがエンド・ノードの場合は、そのエンド・ノード (またはネットワーク・ノード・サーバー) が、ネットワーク・ノード・サーバーとエンド・ノードの間のリンク (またはエンド・ノードと接続ネットワークの間のリンク) に関する情報を提供します。
3. セッション経路の指定特性を満たさないネットワーク・ノードおよび伝送グループをすべて除外する。
4. セッションの最適経路を計算する。

指定のサービス・クラスに応じて、経路計算アルゴリズムにより、それぞれのノードと論理リンクごとに重み値が計算され、経路ごとに重み値が合計されます。最適パスを選択するために、ネットワーク・ノードは、発信元 LU を含むノードから宛先 LU を含むノードまでの現在の経路のうち最小加重経路を計算によって求めます。

中間ルーティング

APPN ネットワーク・ノードは、中間ルーティングを使用して、別のノードあてのデータの受信とルーティングを行います。データの発信元と宛先になるのは、エンド・ノード、別のネットワーク・ノード、または LEN です。

中間ルーティングは、隣接ノード上にない LU 間のセッションをサポートします。セッション用の経路が選択されると、その経路内の APPN ネットワーク・ノードは、中間ルーティングを使用して、セッション・データを経路内の次のノードに転送します。

トポロジー・データベースにより管理されるリソース特性として、輻輳（ふくそう）状況を加えることができます。ネットワーク・ノードが重度の輻輳状態にある場合、ネットワーク・ノードはこの情報をネットワーク内の他のネットワーク・ノードに中継して、輻輳しているネットワーク・ノードが新しいセッション用のセッション経路の計算から除外される確率を高くすることができます。

APPN には、次の 2 つのタイプの中間ルーティングがあります。

- 中間セッション・ルーティング (ISR) はすべてのネットワーク・ノードで使用可能で、このルーティングではネットワーク・ノードが各中間セッションを追跡します。各中間ノードは、セッション・データのペーシングを調整して、隣接ノード間でのデータ・フロー速度を制御します。各中間ノードは、データのセグメント化とセグメント化されたデータの再組み立てもできます。ISR では、セッション経路が確立されたら、そのセッションのすべてのデータで同じ経路が使用されます。経路の一部に障害が起こると、セッションは終了します。
- 自動ネットワーク・ルーティング (ANR) は、APPN の高性能ルーティング (HPR) 機能をサポートするネットワーク・ノードで使用可能であり、このルーティングでは、経路の一部に障害が起こった場合は中間ネットワーク・ノードが動的にセッション・トラフィックを再度、転送できます。ANR には中間セッション・ペーシングも、セグメント化および再組み立ての機能もありません。

ANR を使用すれば、中間ノードによるセッション・トラフィックのルーティングが、従来の APPN ISR の場合よりはるかに高速になります。ただし、ANR を使用すると、RTP (高速トランスポート・プロトコル) エンドポイントで余分のオーバーヘッドがかかります。中間ノードの数が少ない経路では、エンドポイントでの処理時間が増えるため、ANR 経路の方が ISR 経路より実質速度が低下する場合があります。中間ノード (ホップ) の数が多い経路では、ANR 経路の方が一般に高速になります。ANR 運用の正確な限界点は、RTP ノードの効率に応じて異なります。

直接接続

直接接続により、APPN ネットワーク・ノードでセッションのルーティングを行わなくても、セッション・トラフィックを 2 つのノード間で直接送受信できます。一般に、直接接続されたノード間のセッションでは、ネットワーク・ノード経由でデータを送付するセッションより高速でデータ交換ができます。共有アクセス・トランスポート機能 (SATF) 上のノード (例えば、28 ページの図 9 に示す LAN セグメント上または Enterprise Extender を使用する IP ネットワーク上のノード) の場合は、ネットワーク内の各ノード・ペア間のリンクを定義することによって、効率が上がります。ただし、これは簡単な作業ではありません。リンク・ステーションの数は $n \times (n-1)$ で、 n はネットワーク内のノードの数です。

APPN の基本概念

LAN セグメント上または Enterprise Extender を使用する IP ネットワーク上の APPN ネットワークを図 9 に示します。



図 9. 共用アクセス・トランスポート機能を使用する APPN ネットワーク

ノード EN1 にネットワーク内の各リンク用のリンク定義がある場合は、どのノードにでも直接リンクを確立できます。ノード EN1 と APPN ネットワーク内の他の各ノードとの間の直接リンクをサポートするために必要なリンク定義を、図 10 に示します。他に 5 つのノードがあるネットワークの場合、ノード EN1 には次の 5 つのリンク定義が必要になります。

- EN1 から NNA へ
- EN1 から EN2 へ
- EN1 から EN3 へ
- EN1 から EN4 へ
- EN1 から EN5 へ

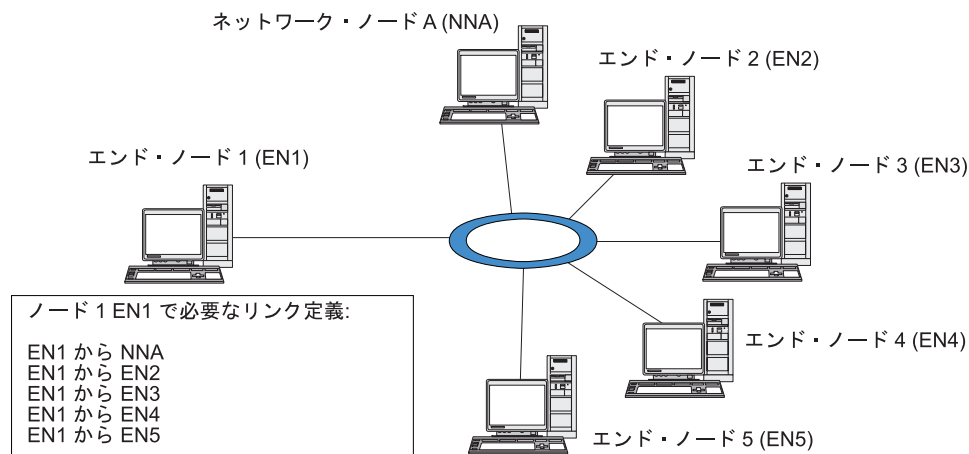

図 10. ノード EN1 から APPN ネットワーク内の各ノードへの直接リンクに必要な定義

ネットワーク内のすべてのノードが他の各ノードへの直接リンクをサポートするとすれば、この例では、6 つのノードで合計 30 のリンク定義が必要です。一般に、

リンク定義の数は、 $n \times (n-1)$ として計算できます。 n はネットワーク内のノード数です。ネットワークの規模がさらに大きくなると、リンク定義の数はたちまち手に負えないほど多くなります。ネットワーク・ノード間のリンク定義の数が増えると、ネットワークを通る TDU の数も増え、その結果ネットワークのパフォーマンスが低下することがあります。

APPN 接続ネットワークは、この問題に対する解決策となります。

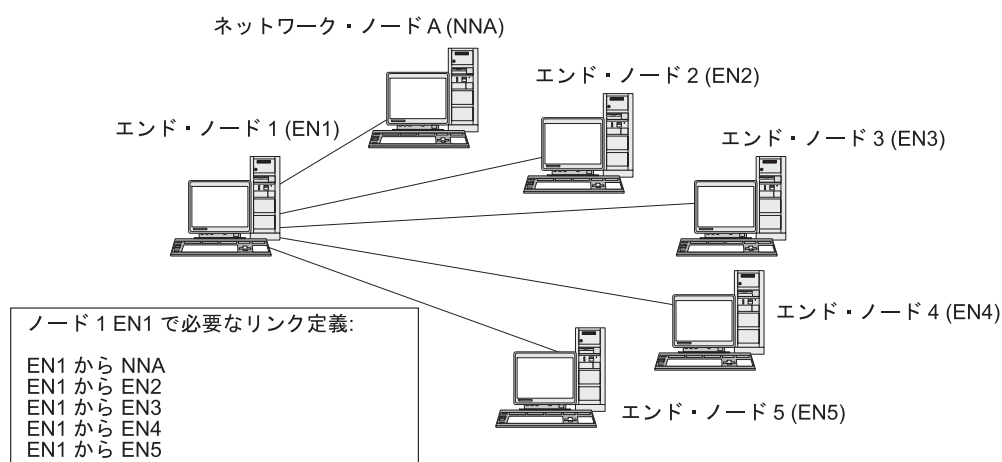
APPN 接続ネットワーク

共有アクセス・トランスポート機能 (SATF) に付加された APPN ネットワークについては、APPN 接続ネットワークを使用すると、ネットワーク内のノード間の直接接続をサポートするために必要なリンク定義の数が大幅に減少します。接続ネットワークでは、APPN エンド・ノードは、隣接ネットワーク・ノード・サーバーへの単一リンクと接続ネットワークへのリンクを構成するのみでよく、各ノードへの可能なリンクをすべて構成する必要はありません。

接続ネットワーク機能を使用するには、APPN ネットワークが次の条件を満たしていなければなりません。

- APPN ネットワーク内のノードは、トークンリングまたはイーサネットなどの交換メディアを使用してリンクする必要があります。
- APPN 接続ネットワーク内のすべてのリンクが、同じメディアを使用していなければなりません。
- 接続ネットワークを含んでいる APPN ネットワークは、完全接続でなければなりません。完全接続ネットワークでは、個々のノードは隣接ノードへの CP-CP セッションをサポートするリンクを 1 つ以上持っています。

接続ネットワークでは、SATF は接続ネットワーク内の各ノードに直接接続する仮想ルーティング・ノード (VRN) の役割をします。接続ネットワークの名前は、VRN 用の制御点の名前として機能します。VRN は、接続ネットワーク内にある任意の 2 つのノード間におけるセッション・データの直接ルーティングをサポートしますが、他のノードとの CP-CP セッションの確立や TDU の生成はしません。接続ネットワーク内の各ノードに必要なのは、ネットワーク・ノード・サーバーへのリンクのみです。

接続ネットワークを使用するときに必要なリンク定義を 30 ページの図 11 に示します。この接続ネットワークでは、仮想ノードを使用することによってノード EN1 と APPN ネットワーク内の他の各ノードの間の直接リンクをサポートしていて、しかも必要なリンク定義は 2 つのみです。



図 11. 仮想ノードを使用する直接リンクに必要な定義

APPN ネットワーク内のどの 2 つのエンド・ノードについてもその間の直接リンクをサポートするためには、合計 10 のリンク定義が必要です。(各エンド・ノードに 2 つのリンク定義が必要です。1 つのリンクはネットワーク・ノード・サーバー用、もう 1 つは仮想ノード用です。) APPN ネットワークの接続ネットワークを使用しない直接接続要件 (28 ページの図 10 を参照) に比べると、リンク定義の数ははるかに少なくなります (この例では 30 個ではなく 10 個で済みます)。ネットワークの規模がさらに大きくなると、定義に必要な条件の違いはさらに重要になります。

接続ネットワーク内の 2 つのノードの LU 間のセッションは、次のようにして確立されます。

1. 各エンド・ノードは、まずネットワーク・ノード・サーバーとの CP-CP セッションを確立します。(2 つのエンド・ノードのネットワーク・ノード・サーバーが異なる場合は、それらのネットワーク・ノードが CP-CP セッションをサポートするリンクを持っている必要があります。)
2. エンド・ノードは、エンド・ノード自体の VRN リンクとローカル・アドレス情報をネットワーク・ノード・サーバーへ報告することもできます。ローカル・アドレス情報は、サービス・アクセス・ポイント (service access point: SAP) アドレスとメディア・アクセス制御 (medium access control: MAC) アドレスにすることができます。
3. サーバーは、通常、LU-LU セッション用の最適経路として、2 つのエンド・ノード間の直接リンクを選択します。そして、1 次 LU のあるノードに、パートナー LU のあるノードへのダイナミック・リンクを確立するために必要な情報を提供します。
4. これで、エンド・ノードは、中間セッション・ルーティングを行わなくても、LU-LU セッションを確立することができます。

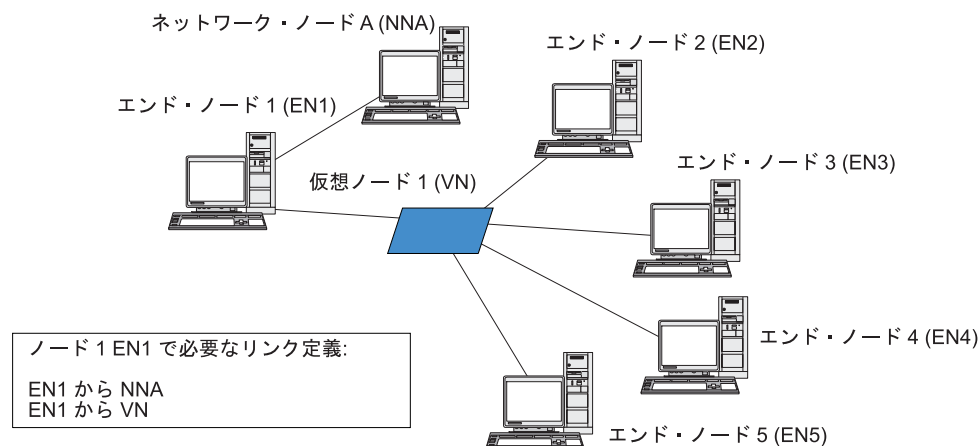
分岐エクステンダー (Branch Extender)

直前のセクションで説明したとおり、APPN ネットワークのネットワーク・ノードは (ネットワーク内の他のノード位置やノード間の通信リンクに関する) 情報を管理する必要があり、トポロジーが変更したときにネットワークにこの情報を転送する

必要があります。ネットワークのサイズが拡大するにつれて、保管されている情報量やトポロジーに関するネットワーク・トラフィックの量が大幅になり、管理が難しくなることがあります。

このような問題は、ネットワークをサブネットワークに分離し、各ノードが各自のサブネットワークにあるノードのトポロジー情報のみを管理すれば、回避することができます。しかしこの結果、他のサブネットワークのリソースを検索するとき、ネットワーク・トラフィックが増加してしまいます。

図 12 に示す APPN の分岐エクステンダー (Branch Extender) 機能には、このような問題の解決策を提供します。



図 12. 分岐エクステンダー

名前が示すとおり、Branch Extender は、大規模な組織の個々の事業所のように、別個の領域に分割できるネットワークを対象に設計されており、メイン・バックボーン APPN ネットワークから分岐を分離させることによって機能します (たとえば、組織の本社にあるネットワーク)。

各分岐には分岐ネットワーク・ノード (Branch Network Node: BrNN) という新しいタイプのノードが含まれており、メイン APPN バックボーン・ネットワークのネットワーク・ノードに接続されています。BrNN は、APPN ネットワーク・ノードと APPN エンド・ノードの機能を組み合わせたものです。

- バックボーン・ネットワークに対しては、BrNN はエンド・ノードのように機能し、バックボーン・ネットワークのネットワーク・ノード・サーバー (Network Node Server: NNS) に接続されます。
 - バックボーン・ネットワークのノードは、分岐内のノードを意識しないため、保管しなければならないトポロジー情報の量を削減できます。
 - BrNN はエンド・ノードとして機能するため、バックボーン・ネットワークからのトポロジー情報を受信しません (トポロジー情報は、ネットワーク・ノード間のみで伝送されます)。

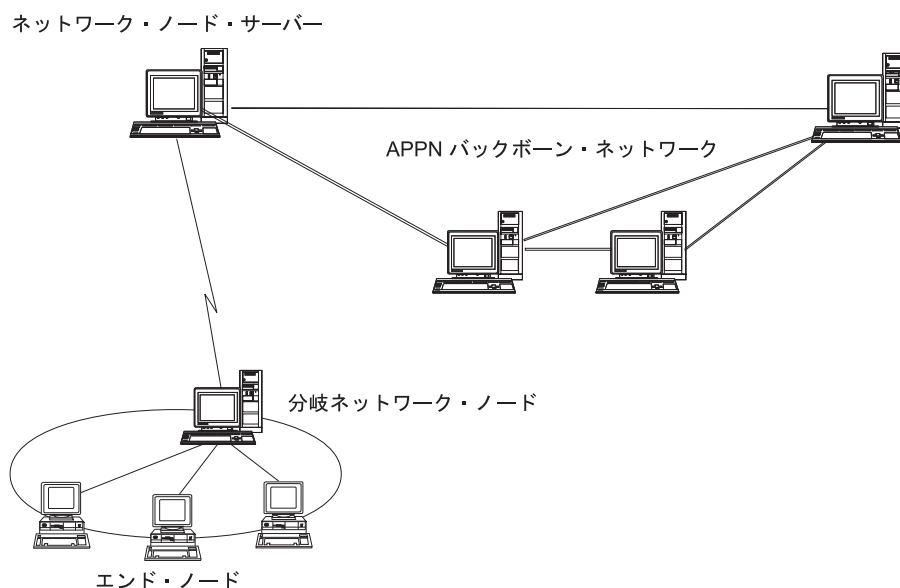
- BrNN は 分岐の NNS とともに分岐内のすべてのリソースを登録し、あたかもそれらが BrNN 自体に存在するようにします。これにより、バックボーン・ネットワークは、分岐内の分離したノードを意識することなく、分岐内のリソースを検索することができます。
- 分岐ネットワークに対しては、BrNN はネットワーク・ノードとして機能し、分岐内のエンド・ノードに対する NNS として機能します。分岐内の各ノードは、標準の NNS の場合と同じように、残りのネットワークを分岐の NNS を通じて接続されているものと認識します。

APPN ネットワークからサブエリア・ネットワークへのアクセス

APPN ネットワークでは、ホストがネットワーク内のリソースを制御する必要はありませんが、ホストが APPN ネットワークに関与することは頻繁にあります。APPN は、これまでに多数のホスト・プラットフォームにインプリメントされていて、ホストが APPN ネットワーク内でネットワーク・ノードとして機能する一方で、従来のサブエリア SNA 機能をすべて制御するための SSCP も提供できるようにします。

多くの SNA ネットワークには、サブエリア SNA と APPN の両方のエレメントが含まれています。ネットワークのバックボーンは、ネットワーク・ノードで構築されていて、これらのネットワーク・ノードが従属 LU とホスト上の機能の間のギャップを橋渡しする必要があります。この橋渡しを達成するためには、次の 2 つの追加サービスが必要です。

- ホストの従属 LU サーバー (Dependent LU server: DLUS) は、従来の SSCP 機能へのアクセスと APPN ネットワークへのインターフェースを提供します。
- ネットワーク・ノードまたはエンド・ノードの従属 LU リクエスター (DLUR) は、APPN ネットワークを介して従属 LU からホストへセッション・トラフィックをトランスポートするための手段を提供します。この機能により、従属 LU セッションは、APPN により提供される多様なルーティング機能を利用できます。

この DLUR と DLUS の組み合わせ (一般には単に DLUR として知られています) によって、従属 LU トラフィックを APPN バックボーンを介してトランスポートすることができます。従属 LU を使用する既存の SNA アプリケーションは、変更なしでそのまま保存でき、APPN のネットワーク管理機能、動的リソース探索機能、および経路選択機能を利用できます。このように、DLUR はサブエリア SNA から APPN への有益な移行パスを提供します。

従属 LU は、DLUR 機能を提供するノードに存在している必要はありません。DLUR 機能がネットワーク・ノードから提供される場合は、従属 LU は隣接ネットワーク・ノード、エンド・ノード、または LEN ノードにあっても構いません。DLUR 機能がエンド・ノードから提供される場合は、従属 LU はエンド・ノード自体になければなりません。

第 2 章 CS/AIX の管理

CS/AIX の管理の概要と、提供されているさまざまな管理ツールについては、『CS/AIX 管理の概要』を参照してください。

CS/AIX の管理の最初のステップは、ノードとそのリソースを構成することです。42 ページの『CS/AIX 構成の計画』に説明したように、まず構成の計画から始めてください。

CS/AIX を構成するには、その前に 43 ページの『ローカル・システムの CS/AIX を使用可能および使用不可にする方法』の説明に従って CS/AIX ソフトウェアを使用可能にする必要があります。

CS/AIX を使用可能にすれば、Motif 管理プログラムを実行できます (46 ページの『Motif 管理プログラムの使用』を参照)。Motif 管理プログラムでは、CS/AIX を使用して SNA 通信をサポートするために必要な構成ができるまでの手順を説明します。Motif 管理プログラムを使用すると、指定しなければならない構成情報が最小限になり、異なる通信タイプ (3270 通信や APPC 通信など) をサポートするために必要な操作も手順ごとに説明が出るため、管理ツールとしてこのプログラムを使用することをお勧めします。

この代わりに、58 ページの『Web 管理プログラムの使用』に記載されている Web 管理プログラム、または 64 ページの『コマンド行管理プログラムの使用』に記載されているコマンド行管理プログラムを使用することができます。

本書では、管理作業ごとに、Motif 管理またはコマンド行管理に使用できる情報を示してあります。その他の構成方式については、34 ページの『管理ツール』に説明があります。

CS/AIX 管理の概要

CS/AIX 管理者は、CS/AIX ソフトウェアのインストールと CS/AIX リソースの管理を責任を持って行います。CS/AIX の管理を始める前に、CS/AIX 製品の主要機能を理解しておく必要があります (『IBM Communications Server for AIX 入門』を参照してください)。この節では、管理者が実行しなければならない管理作業と、そのために使用できるツールについて説明します。

管理責任

CS/AIX システムを管理するには、次の事柄を行う必要があります。

1. 実行するユーザー・プログラムで必要な条件に従って、CS/AIX システムのリソースを定義する。CS/AIX の通信相手となるホストまたは対等コンピューターの管理者と協力して作業を進めて、CS/AIX の構成がリモート・システムの構成と一致するようにしてください。
2. CS/AIX ソフトウェアを初期化する。

3. 条件に変更があった場合は、必要に応じて構成を動的に変更する。この変更は、リソースの追加や除去、あるいは定義されているリソースの有効 / 無効の切り替えによって行う。
4. アクティブ・リソースの状況を監視し、発生する問題を診断するための診断情報を収集する。
5. オプション操作として、標準管理操作を自動化するためのアプリケーション・プログラムまたはシェル・スクリプトを作成する。

これらの作業は、通常、CS/AIX システムをインストールするサイトでシステム管理者が行います。しかし、CS/AIX にはサービス・ポイント・コマンド機能 (SPCF) もあるので、NetView プログラムを使用するオペレーターは、NetView コンソールから管理コマンドを発行することによって、ステップ 2 と 3 をリモート側で実行できます。SPCF の詳細は、145 ページの『第 9 章 NetView からの CS/AIX の管理』を参照してください。

管理ツール

CS/AIX には、システムを管理するためのさまざまなツールがあります。どのツールを使用するかは管理上必要な条件によって決まり、必ずしもすべてのツールを使用する必要はありません。ここでは、各ツールの機能を簡単に説明します。

注:

1. 本書では、この項で説明するツールのいずれかを使用して実行できる CS/AIX 管理についての一般的な情報を示します。ほとんどの目的には、Motif 管理プログラムの使用をお勧めします。Motif 管理プログラムでは、ノードの構成と管理に対しコンテキストに依存したガイダンスが提供されるためです。
2. CS/AIX 管理ツール使用者の制御に関する情報や、使用できる管理機能の範囲については、41 ページの『管理許可』を参照してください。

CS/AIX には、次の管理ツールがあります。

- Motif 管理プログラム (35 ページの『Motif 管理プログラム』を参照)
- Web 管理プログラム (36 ページの『Web 管理プログラム』を参照)
- コマンド行管理プログラム (37 ページの『コマンド行管理プログラム』を参照、または「*IBM Communications Server for AIX 管理コマンド・リファレンス*」を参照)
- サービス・ポイント・コマンド機能 (38 ページの『リモート・コマンド機能』を参照)
- 構成ファイル (38 ページの『構成ファイル』を参照)
- 診断ツール (40 ページの『診断ツール』を参照)
- 簡易ネットワーク管理プロトコル (41 ページの『簡易ネットワーク管理プロトコル』を参照)

CS/AIX 管理ツールはすべて NOF API を使用します。この API を使用して、独自の管理ツールを作成することもできます。詳細は、39 ページの『NOF アプリケーション』を参照してください。

Motif 管理プログラム

CS/AIX 構成を定義し変更するための最も簡単な方法は、Motif 管理プログラム (xsnaadmin) を使用することです。このプログラムは、CS/AIX のリソースを表示し管理するためのグラフィカル・ユーザー・インターフェースを提供します。

次の管理操作ができます。

- CS/AIX リソースの定義
- ノードとその接続リソースの開始と停止
- 定義済みリソースの構成の変更
- 定義済みリソースの構成とアクティブ・リソースの現在の状況の照会
- リソースの削除

Motif 管理プログラムは、ノード・リソース (CS/AIX ソフトウェアがサーバー上で実行されていれば、LAN 上の任意のサーバーが対象になります) とドメイン・リソースの両方を管理するために使用できます。それぞれの通信タイプ (3270 または APPC など) について、必要なリソースを構成するための説明がプログラムから示されます。

注: Motif 管理プログラムのウィンドウやダイアログは、特定のダイアログの選択内容によって決まるため、本書に示すものとは違っている場合があります。

Motif 管理プログラムには、SNA および CS/AIX の概説情報、CS/AIX ダイアログの参照情報、および特定の作業を実行するための手順を説明しているヘルプ画面が入っています。

Motif 管理プログラムを開始する前に、CS/AIX ソフトウェアが使用可能になっていることを確認してください (詳細は、33 ページの『第 2 章 CS/AIX の管理』を参照してください)。他の X/Motif アプリケーションの場合と同様に、DISPLAY 環境変数を設定して適切な X サーバーを指示する必要がある場合もあります。

Motif 管理プログラムをバックグラウンドで開始するには、次のコマンドを発行します。

xsnaadmin &

開始済みの CS/AIX サーバーすべてがメインスクリーンに表示されます。ノードが構成済みの場合は、プログラムからノードを選択すると、選択したノードの構成が表示されます。そうでなければ、プログラムはノードを選択するためのプロンプトを出して、ノードを定義するために必要な手順を案内します。

Motif 管理プログラムを使用して CS/AIX リソースを定義し管理する方法の詳細は、47 ページの『Motif 管理プログラムの呼び出し』を参照するか、プログラムから提供されるヘルプ画面を参照してください。

注: Motif 管理プログラムを使用すると、標準 CS/AIX の構成用の必須パラメーターをすべて構成できます。拡張パラメーターについては、Motif 管理プログラムはデフォルト値を提供します。指定する必要があるのは最も重要な構成情報のみであるため、SNA 通信を素早く簡単に確立できます。

その他の CS/AIX 管理ツールにはコマンド行構成機能および NOF アプリケーション・プログラムも組み込まれていて、Motif 管理プログラムで表示されるものより広範囲にわたる構成パラメーターおよびオプションにアクセスできます。しかし、Motif 管理プログラムでは、構成のために必要なキー・フィールドが表示され、大半のユーザーが変更してはならないフィールドは隠されているので、ほとんどの場合、必要な構成はすべて Motif 管理プログラムから実行できます。コマンド行構成で指定されるデフォルト値は、Motif 管理プログラムのデフォルト値と異なる場合があります。これは、Motif プログラムの方が、値の選択方法が高度なためです。Motif 管理プログラムでは、構成作業の実際の状況に基づいて値を選択することが可能です。

これらの追加機能を使用する必要がある場合でも、Motif 管理プログラムを使用して基本構成を行い、そのあとで他の管理ツールを使用して追加機能を指定できます。後日 Motif 管理プログラムを使用して変更済みの構成を管理する場合、構成した追加機能は Motif プログラムには表示されませんが、他のツールを使用して加えた変更はそのプログラムに保存されています。

Web 管理プログラム

Web 管理プログラムは、Motif 管理プログラムと同様の機能を提供します。CS/AIX サーバーへの X セッションまたは **Telnet** セッションを開始する必要なく、ブラウザから CS/AIX を管理できます。また Web 管理プログラムは、信頼性が低かったり、遅いリンクに接続するときに役立ちます。

Web 管理プログラムを開始する前に、以下の内容を確認してください。

- CS/AIX ソフトウェアが使用可能であること (詳細については 33 ページの『第 2 章 CS/AIX の管理』を参照してください。)
- Web サーバー・ソフトウェアが CS/AIX サーバー上で実行していること (詳細は、ユーザーの Web サーバー・ソフトウェアの文書を参照してください。)

Web 管理プログラムを使用するには、ブラウザに次の URL をロードします。

`http://server_name/SnaAdmin/`

server_name を CS/AIX サーバーの TCP/IP ホスト名に置換します。

プログラムにログオン画面が表示されます。その他の CS/AIX 管理機能を使用するために、AIX システムにログオンするのに使用する AIX のユーザー ID とパスワードを入力します。

ログオンすると、プログラムには、Motif 管理プログラムと共通したインターフェースが表示され、共通の機能が提供されます。このプログラムを使用して CS/AIX リソースを定義し管理する方法の詳細は、プログラムから提供されるヘルプ画面を参照してください。

注: Web 管理プログラムを使用すると、標準 CS/AIX 構成の必須パラメーターをすべて構成できます。拡張パラメーターについては、プログラムによってデフォルト値が提供されます。指定する必要があるのは最も重要な構成情報のみであるため、SNA 通信を素早く簡単に確立できます。

コマンド行構成プログラムや NOF アプリケーション・プログラムなどのその他の CS/AIX 管理ツールでは、Web 管理プログラムで表示される場合より、より広い範囲の構成パラメーターやオプションが提供されます。しかし、Web 管理プログラムには構成に必要なキー・フィールドが表示されており、大半のユーザーが変更してはならないフィールドは隠されているので、ほとんどの場合必要な構成はすべて Web 管理プログラムで実行できます。コマンド行構成で構成されるデフォルト値は、Web 管理プログラムのデフォルト構成値と異なる場合があります。これは、Web プログラムがユーザーの実行する構成タスクのコンテキストに基づいて、より知的に値を選択できるためです。(デフォルト設定値は、また Motif 管理プログラムのもとは異なる場合があります。これは、Motif 管理プログラムが、ユーザーが同じダイアログで既に設定したその他の内容に基づいて、値を選択できるためです。)

これらの追加機能を使用する必要がある場合でも、Web 管理プログラムを使用して基本構成を行い、そのあとで他の管理ツールを使用して追加機能を指定できます。後日 Web 管理プログラムを使用して変更済みの構成を管理する場合、構成した追加機能は Web プログラムには表示されませんが、他のツールを使用して加えた変更はそのプログラムに保存されています。

コマンド行管理プログラム

コマンド行管理プログラム **snaadmin** を使用すると、個々の CS/AIX リソースを管理するコマンドを発行できます。**snaadmin** は、AIX コマンド・プロンプトから直接使用することも、シェル・スクリプト内部から使用することもできます。

コマンドは、ノードのリソースを管理するために特定の CS/AIX ノードに対して発行したり、マスターとバックアップのサーバーを管理するために SNA ネットワーク・データ・ファイルに対して発行したり、ドメイン・リソースを管理するためにドメイン構成ファイルに対して発行したりできます。

管理コマンドはすべてサーバー上で実行できます。ただし、IBM Remote API Client で実行できるコマンドについては制限があります。

- Windows クライアントには **snaadmin** プログラムがないため、コマンドは実行できません。
- AIX および Linux クライアントでは、**query** コマンドまたは **status** コマンドをすべて実行できます。「IBM Communications Server for AIX 管理コマンド・リファレンス」に定義されているその他のいくつかの管理コマンドは、IBM Remote API Client から実行できることが明示されています。明示されていないコマンドは、サーバーからのみ実行できます。

コマンド行管理のヘルプを参照するには、次のいずれかのコマンドを使用します。

- **snaadmin -h** を使用すると、コマンド行管理の基本ヘルプと、コマンド行ヘルプの使い方の説明が表示されます。
- **snaadmin -h -d** を使用すると、**snaadmin** プログラムに指定できるコマンドのリストが表示されます。
- **snaadmin -h command** を使用すると、指定した *command* についてのヘルプが表示されます。

- `snaadmin -h -d command` を使用すると、指定の `command` についての詳細なヘルプが、そのコマンドに指定できる構成パラメーターのリストと共に表示されます。

詳細は、「*IBM Communications Server for AIX 管理コマンド・リファレンス*」を参照してください。

リモート・コマンド機能

リモート・コマンド機能 (RCF) は、ホスト上の NetView コンソールからの CS/AIX 管理をサポートするために、次の機能を提供します。

- サービス・ポイント・コマンド機能 (SPCF) を使用すると、ホスト NetView コンソールのオペレーターは、CS/AIX 管理コマンドを発行して NetView から CS/AIX を管理できます。
- UNIX コマンド機能 (UCF) を使用すると、NetView オペレーターは、CS/AIX コンピューター上で標準 AIX コマンドを発行できます。

RCF の詳細は、145 ページの『第 9 章 NetView からの CS/AIX の管理』を参照してください。

構成ファイル

CS/AIX システムの構成情報は、次のテキスト・ファイルに保管されます。

ノード構成ファイル

`/etc/sna/sna_node.cfg` ファイルには、特定のノードの CS/AIX ノード・リソースに関する情報が含まれています。このファイルは、ノードを稼働しているコンピューターに存在しています。このファイルにはノードのリソースに関する情報が含まれており、ノードで CS/AIX が開始されたときにどのリソースをアクティブにするかが指定されています。

このファイルは、使用可能なリソースの初期定義を提供します。管理者は、条件に変更があった場合は、必要に応じて、他の管理ツールを使用して実行中のノード・リソースを変更できます。加えた変更は、すべてこのファイルに自動的に保管されるので、ノードを停止して再始動した場合も、変更済みの構成を再び使用できます。

ドメイン構成ファイル

`/etc/sna/sna_domn.cfg` ファイルには、CS/AIX ドメイン・リソース (特定のローカル・ノードに関連付けられていないリソース) に関する情報が含まれています。このファイルのマスター・コピーは、マスター・サーバー上にあります。

呼び出し可能 TP データ・ファイル

`/etc/sna/sna_tps` ファイルには、CS/AIX が呼び出し可能 (ターゲット) TP を開始するのに必要な情報が含まれており、またその他の情報 (TP にアクセスするのに必要なセキュリティー・レベルなど) も提供することができます。このファイルは、TP を実行しているコンピューターに組み込まれています。

このファイルの詳細は、108 ページの『TP の定義』を参照してください。

Motif 管理プログラム、コマンド行管理プログラム、Web 管理プログラム、または NOF API を使用して構成を変更することができます。これらのツールはすべて、

状況に応じてノード構成ファイルまたはドメイン構成ファイルに、必要な変更を加えます。構成情報は非暗号化テキストとして保管されているため、標準的な ASCII テキスト・エディター (**vi** など) を使用してファイルを直接変更したり、AIX ユーティリティ (**awk** または **sed** など) を使用してシェル・スクリプトから変更することもできます。テキスト・エディターを使用して構成ファイルを変更するのは、CS/AIX を開始する前で行う必要があります。CS/AIX 構成ファイルの形式の詳細は、「*IBM Communications Server for AIX 管理コマンド・リファレンス*」を参照してください。

注: CS/AIX の構成はダイナミック・プロセスです。CS/AIX ソフトウェアを開始する前に、構成全体をすべて定義する必要はありません。構成ファイルからは使用可能なリソースの初期定義が指定されますが、CS/AIX ソフトウェアの実行中に、必要に応じてリソースを追加、削除、または変更できます。CS/AIX は、現行の定義を保管して、システムの再始動時にそれを再び使用できるようにします。

次のファイルには、CS/AIX クライアント/サーバー・ネットワークに関する情報が含まれています。

SNA ネットワーク・データ・ファイル

`/etc/sna/sna.net` ファイルには、どのサーバーがマスターか、どのサーバーがバックアップ・サーバーとして使用できるかについての情報が含まれています。このバイナリー・ファイルは、マスター・サーバー上にあります。このファイルの内容は、管理プログラムまたは NOF API を使用して変更できます。

このファイルと、その変更方法の詳細は、67 ページの『クライアント/サーバー機能の構成』を参照してください。

クライアント・ネットワーク・データ・ファイル

`sna_clnt.net` ファイルには、CS/AIX サーバーにアクセスする方法に関する情報が含まれています。IBM Remote API Client がこの情報を必要とします。このテキスト・ファイルは、クライアント・コンピューター上にあります。このファイルの内容は、標準の ASCII テキスト・エディターを使用して変更できます。

このファイルと、その変更方法の詳細は、180 ページの『クライアント・ネットワーク・データ・ファイル (`sna_clnt.net`)』を参照してください。

Windows クライアントにおける同等の情報の構成に関する情報は、155 ページの『第 10 章 CS/AIX クライアント/サーバー・システムの管理』を参照してください。

NOF アプリケーション

CS/AIX NOF API には、コマンド行管理プログラムと同じ管理機能があり、この機能を使用して CS/AIX リソースを定義したり管理したりできます。これは、CS/AIX を管理するためのアプリケーション・プログラムを各自が作成できるということです。

詳しくは、「*IBM Communications Server for AIX NOF プログラマーズ・ガイド*」を参照してください。

診断ツール

CS/AIX には、CS/AIX の操作中に直面する問題を診断し訂正する際に役立つツールがあります。

- 問題または例外 (問題の原因を示している可能性のある異常条件) が検出されたコンポーネントがあれば、エラー・ログ・ファイルにエントリーが書き込まれます。また、有効なシステム・イベントはすべて監査ログ・ファイルに記録できます。どのタイプのイベント (問題、例外、または監査) を記録するかは、管理者が決めます。クライアント/サーバーのネットワーク構成では、すべてのサーバー上で記録するイベントのタイプに関するグローバル設定値を指定して、必要に応じて個々のサーバー上でこれらの設定値を指定変更できます。
- CS/AIX は使用量ログ・ファイルを保守しています。使用量ログ・ファイルは、CS/AIX リソースの現在およびピーク時の使用に関する情報を記録するために使用されます。
- ログ情報の各タイプを保持するのに使用するファイルの名前とディレクトリーを指定することができます。また、必要であればエラーおよび監査の両方のタイプのログ情報を同一ファイルに送ることができます。クライアント/サーバー・システムでは、すべてのサーバーから 1 台のサーバー上の中央ログ・ファイルにメッセージを送ることも (中央ロギング)、各サーバー上にある別々のファイルにログ・メッセージを送ることもできます。
- ログ・ファイルはテキスト・ファイルとして生成され、**vi** などの標準の ASCII テキスト・エディターを使用して表示できます。
- 詳細ログ (それぞれのメッセージごとに、ログの原因の詳細と必要な処置がログ・ファイルに記載されます)、または要約ログ (ログのソースの要約とメッセージ・テキストのみが記載されます) のいずれかを選択できます。要約ログを使用する場合は、詳細な情報が必要になったら、**snahelp** コマンド行ユーティリティーを使用して特定のメッセージ番号についての詳細な原因と処置を取得できます。
- 特定のイベントが頻繁に発生するためログ・ファイルが同じログ・メッセージの多数のインスタンスでいっぱいになる場合は、1 つ以上の特定のログ・メッセージは 1 回のみログに記録するように、フィルターを設定できます。同じログ・メッセージの 2 回目以降のインスタンスは無視され、ログ・ファイルに書き込まれないようになります。
- 一部のエラー条件については、CS/AIX は、エラー・ログ・ファイルに問題メッセージを書き込むほかに、AIX コンソールにメッセージを送ってオペレーターに警告します。
- 多くのコンポーネントでは、そのコンポーネントの活動を記録するトレース・ファイルを作成することができます。トレースを実行すると CS/AIX コンポーネントのパフォーマンスが低下するため、通常は使用不可にしておきます。
- コマンド行ユーティリティーを使用すると、トレース・ファイルをフィルターで選別して特定の情報を抽出し、さらにトレース情報を形式化してその内容を解釈したり、メッセージ・フローの要約を作成することができます。形式設定済みの出力ファイルは、**vi** などの標準 ASCII テキスト・エディターを使用して表示できます。
- CS/AIX では、アラートを生成してホスト・コンピューターの NetView プログラムに送信できます。このアラートは、次のいずれかです。

- 接続コンポーネントからのリンク・アラート。これは、接続上の問題についての情報を提供します。
- MS API を使用するアプリケーション・プログラムによって提供されるアラート

CS/AIX ログ・メッセージ、CS/AIX トレース機能、およびトレース・ファイルの解釈に関する詳細は、「*IBM Communications Server for AIX 診断用ガイド*」を参照してください。

MS API の詳細は、「*IBM Communications Server for AIX または Linux MS Programmer's Guide*」を参照してください。

簡易ネットワーク管理プロトコル

簡易ネットワーク管理プロトコル (SNMP) は、業界水準の管理プロトコルで、**snmpd** デーモン (AIX 基本オペレーティング・システムの一部) により AIX でインプリメントされます。CS/AIX には SNMP サブエージェントが組み込まれており、AIX で保守される APPN 管理情報ベース (Management Information Base: MIB) データベースをサポートしています。

SNMP の詳細な説明および CS/AIX SNMP サブエージェントでサポートされている APPN MIB オブジェクトのリストについては、211 ページの『付録 B. 簡易ネットワーク管理プロトコルによる APPN ネットワーク管理』を参照してください。

管理許可

CS/AIX 管理ツールは、SNA リソースを管理する許可のある、制限されたグループの『SNA 管理者』によって使用されることを目的としています。これを達成するには、実行可能ファイルをグループ所有権の `system` とともにシステム管理者のログイン `root` で所有します。グループ `system` のメンバーであるユーザーのみが CS/AIX リソースを変更、開始、または停止できます。SNA 管理者許可を受けるユーザーは、このグループのメンバーであることが必要です。

標準 CS/AIX のインストールでは、グループ `system` のメンバーでないユーザーは、CS/AIX 管理ツールを全く実行することはできません。必要に応じて、これらのユーザーに読み取り専用モードでのツールの実行を許可できます。これにより、ユーザーは構成情報と状況情報を表示できますが、リソースを変更、開始、または停止することはできません。これを行うには、**chmod** を使用し、該当する実行可能ファイルに対するユーザーの読み取り許可および実行許可を付与します。

管理ツール	実行可能ファイル
Motif 管理プログラム	<code>/usr/bin/X11/xsnaadmin</code>
コマンド行管理プログラム	<code>/usr/bin/snaadmin</code>
Web 管理プログラム	<code>/usr/bin/websnaadmin</code> 、 <code>/usr/bin/snaadmin</code>
SMIT	<code>/usr/bin/smitsnaadmin</code> 、 <code>/usr/bin/snaadmin</code>

これで、いかなるユーザーも該当する管理ツールを実行し、情報を表示することができるようになります。しかし、CS/AIX では依然として `system` グループ以外のユーザーに対して、リソースの変更、開始、または停止を禁止しています。

注: 上記で説明したように、ファイルへのアクセス権を変更する場合は、CS/AIX PTF または新しいリリースをインストールした後で、この手順をもう一度行うことが必要になります。

CS/AIX 構成の計画

構成変更をする前に十分な計画を立てておくことが非常に重要です。変更を行うと、ローカル・ノードのユーザーのみでなく、ネットワーク全体のユーザーにとっても破壊や混乱を招く原因になることがあります。

ネットワークのトポロジーに加えようとしている変更のダイアグラムを作成すると役立ちます。他のノードの接続を追加または除去する場合は、自ノードとその他のノードを示す図を描きます。Motif 管理プログラムを使用すれば、既存のすべての接続に関する構成情報を収集し、その情報をダイアグラムに追加できます。

新規リソースをダイアグラムに追加した場合、既存のリソースと重複しているかどうか、名前の競合があるかどうかを調べるのも簡単です。同様に、どのリソースを除去する必要があるかを決め、重要なリソースを削除しないようにするためにも、ダイアグラムを利用できます。

クライアント/サーバー CS/AIX システムを複数のノードで構成している場合は、すべての CS/AIX ノードとその接続リソースをダイアグラムに含めてください。

必要な変更を決定したら、そのために必要な構成情報の収集を開始することができます。Motif 管理プログラムのオンライン・ヘルプ・ファイルに含まれている作業用のシート、または『計画ワークシート』で説明する計画ワークシートを使用すれば、その手順に従って、特定の CS/AIX 機能についての構成情報を収集できます。

計画ワークシート

CS/AIX 用のリソースの構成を始める前に、新規リソースのための構成データをすべて集めてください。サポートする必要がある特定の機能またはアプリケーションのためのすべての情報を記録するには、185 ページの『付録 A. 構成計画ワークシート』に示す計画ワークシートを使用します。

多くの場合、ネットワーク管理者、ホスト管理者、アプリケーション・プログラマー、エンド・ユーザーなど、いくつかのソースから構成情報を集めることが必要になります。

別のノードに接続する場合は、そのノードの管理者に連絡することが重要になります。ノードの管理者から、そのノードのすべてのリソースの名前、アドレス、および特性についての情報を取得できます。多くの場合、ローカル・ノードとリモート・ノードに入力されている構成パラメーターが一致しているかどうかを確認する必要もあります。

作業用のシート

Motif 管理プログラムのオンライン・ヘルプ画面には、作業用のシートが含まれており、特定の構成作業のための手順説明が示してあります。作業用のシートには、構成情報を入力するために使用するダイアログのすべてのヘルプ画面へのポインター

が組み込まれています。これらのポインターを使用してヘルプを表示し、どのデータを収集しなければならないかを正確に調べることができます。

作業用のシートからさらに、構成情報の入力に使用しなければならない個々のウィンドウおよびダイアログについての詳細なヘルプを参照できます。これらのヘルプ画面には、入力または選択が必要な各フィールドの説明があります。

ローカル・システムの CS/AIX を使用可能および使用不可にする方法

この節では、AIX Server 上で CS/AIX ソフトウェアを使用可能および使用不可にする方法を説明します。

CS/AIX ツール (Motif 管理プログラムを含む) を使用するには、その前に CS/AIX ソフトウェアを使用可能にする必要があります。通常は、ソフトウェアは CS/AIX のインストール後に自動的に使用可能になりますが、必要な場合には手動で使用可能にすることができます。

CS/AIX プログラムへのパスの指定

CS/AIX の実行可能プログラムは、CS/AIX 固有のディレクトリーに格納されています。これらのプログラムを実行する場合は、このディレクトリーへのパスを指定する必要があります。パスを指定するには、初めてプログラムを実行する前に、このディレクトリーを PATH 環境変数に追加するか、またはプログラムを実行するたびにディレクトリー名を組み込みます。

Motif 管理プログラムは、ディレクトリー `/usr/bin/X11` に格納され、その他のプログラムはディレクトリー `/usr/bin` に格納されています。これらのディレクトリーを `.login` ファイルまたは `.profile` ファイルの PATH 環境変数の定義に追加すると、CS/AIX はプログラムを自動的に見つけます。この代わりに、次の例に示すように、プログラムの実行時にディレクトリー名を指定することもできます。

```
/usr/bin/sna start
```

```
/usr/bin/snaadmin query_node
```

```
/usr/bin/X11/xsnaadmin
```

本書に示すサンプル・コマンド行では、ディレクトリーを PATH 環境変数に追加していることが前提になっているため、ディレクトリー名は含まれていません。

CS/AIX サーバーを使用可能にする方法

ここでは、サーバーとしてインストールされた (つまり、SNA ノード・コンポーネントがインストールされている) コンピューター上で CS/AIX を使用可能に設定する方法を説明します。クライアント上の CS/AIX を使用可能にする場合は、179 ページの『AIX または Linux 上の Remote API Client を使用可能および使用不可に設定する方法』を参照してください。

ローカル・システムの CS/AIX を使用可能および使用不可にする方法

ローカル・ノードを (ローカルに、またはリモート CS/AIX ノードから) 構成または管理するには、その前にローカル・システムで CS/AIX を使用可能にする必要があります。

CS/AIX ソフトウェアを使用可能にするには、AIX コマンド・プロンプトに次のコマンドを入力します。

```
sna start [ -s ] [  
-m kernel_memory_limit] [  
-t ]
```

注: **sna start** コマンドを実行する場合、CS/AIX ソフトウェアでは、コマンドが発行されたディレクトリーが現行作業ディレクトリーとして使用され、1 つ以上のオープン・ファイル記述子がこのディレクトリーに維持されます。したがって、CS/AIX ソフトウェアの実行中は、このディレクトリーが含まれているファイル・システムをアンマウントできないことになります。問題を回避するには、アンマウントする必要がないファイル・システム上のディレクトリーから CS/AIX ソフトウェアを実行する必要があります。例えば、**sna start** コマンドを実行する前に `cd /` を使用して、ルート・ディレクトリーに変更することができます。

CS/AIX をインストールする場合、インストール・ユーティリティーが自動的にスタートアップ・ファイル `/etc/inittab` を更新し、**sna start** コマンドを含むエントリーを `/etc/rc.sna` に追加します。これにより、CS/AIX はシステムの起動時に自動的に起動されます。CS/AIX を自動的に起動したくない場合は、この行を除去またはコメント化し、さらにこのセクションの指示にしたがって、CS/AIX ソフトウェアを手動で使用可能にします。

sna start コマンドのパラメーターおよびオプションは次のとおりです。

-s CS/AIX でメッセージをシステム・コンソールに書き込まないように指定します。このオプションを使用しないと、CS/AIX は、終了時にメッセージをコンソールに書き込み、ある種のエラー・ログ・メッセージのテキストをログ・ファイルとコンソールの両方に書き込みます。

-m kernel_memory_limit

CS/AIX が任意の時点で使用できるカーネル・メモリーの最大量を K バイト単位で指定します。(カーネル・メモリーは内部データ構造のために使用されます。) CS/AIX のコンポーネントがカーネル・メモリーを割り振ろうとして、CS/AIX コンポーネントに現在割り振られているメモリー量の合計がこの限度を超える場合は、その割り振りの試みは失敗します。

このオプションを使用しなかった場合は、カーネル・メモリーの使用量は限定されません。

-t カーネル・コンポーネント間のインターフェースすべてのトレースを活動化し、クライアント/サーバー・トレースも活動化します。(このオプションでは、DLC トレースはオンになりません。) トレースを使用すると、始動時に発生した問題を診断できます。このオプションを使用しなかった場合は、トレースはすべてのインターフェースで非アクティブになります。この場合、コマンド行管理プログラム **snaadmin** を使用して、必要に応じて特定のインターフェースでトレースを開始できます。

ローカル・システムの CS/AIX を使用可能および使用不可にする方法

すべてのインターフェースのトレースをオンにすると、CS/AIX コンポーネントのパフォーマンスが低下します。ソフトウェアを使用可能にしたあとで、コマンド行管理プログラム **snaadmin** を使用して、任意のインターフェースについて不要なトレースを個別に停止できます。トレースの詳細は、「*IBM Communications Server for AIX 診断用ガイド*」を参照してください。

CS/AIX は、初期化中であること、および初期化が正常に完了したことを示すメッセージを標準エラー出力 (通常は使用中の端末の画面) に書き込みます。

初期化が失敗した場合、エラーの原因についての情報のほか、(該当する場合は) AIX オペレーティング・システム・エラー・メッセージなどの追加情報もメッセージに含まれています。標準エラー出力に書き込まれるテキストには、エラー・ログ・ファイルにさらに詳細な情報が記録されていることを示すメッセージが含まれていることもあります。エラーの場合、**sna start** コマンドは、エラーの性質を示すゼロ以外の終了コードを戻して終了します。

終了コードの値の詳細は、「*IBM Communications Server for AIX 診断用ガイド*」を参照してください。

SNA start コマンドの拡張機能オプション

特に新しい CS/AIX 構成をテストしている場合など、時には、(ファイル `/etc/sna/sna_node.cfg` および `/etc/sna/sna_domn.cfg` の中の標準の構成ではなく、) 一時ファイルに保管した構成で CS/AIX を開始したいことがあります。このために、**sna start** コマンドに、次の付加的なオプションを使用することができます。

-n *node_config_file*
-d *domain_config_file*

node_config_file は、ノード構成を保管したファイルの絶対パス名で (`/etc/sna/sna_node.cfg` の代わり)、*domain_config_file* は、ドメイン構成を保管したファイルの絶対パス名です (`/etc/sna/sna_domn.cfg` の代わり)。

注: これらのオプションは、一般の使用を意図したものではありません。特に必要のある場合を除いて、使用しないでください。

これらのオプションが指定されて CS/AIX が実行されている場合、**snagetpd** コマンドは、常に標準の構成ファイルから情報を収集するため、正しく作動しません。**snagetpd** を使用する前に、これらのオプションを付けずに CS/AIX を開始し、標準の構成ファイルを使用して実行するようになっていることを確認してください。

CS/AIX サーバーを使用不可にする方法

サーバー上で CS/AIX ソフトウェアを使用不可に設定すると、CS/AIX ノードと、関連した接続コンポーネントが自動的に停止します。CS/AIX を使用不可にすると、他のプロセス (3270 エミュレーション・プログラムなど) もすべて、このサーバー上の CS/AIX リソースの使用を停止します。

通常は、ユーザーが個々のサービスの使用を終了したときにそれらのサービスを停止するようにし、システムを使用不可にするのは、CS/AIX アクティビティーがない

ローカル・システムの CS/AIX を使用可能および使用不可にする方法

ときのみにしてください。クライアント上で CS/AIX ソフトウェアを使用不可に設定すると、クライアント上で実行されているプログラムが CS/AIX 機能にアクセスできなくなります。

まだアクティブ・ユーザーがいる間に CS/AIX を使用不可にする場合は、CS/AIX をこれから停止することを全ユーザーに通知し、ソフトウェアを使用不可にする前にユーザーが各自のアクティビティを終了する時間の余裕を与えるようにしてください。アクティブ・ユーザーの詳細を表示するには、Motif 管理プログラムまたはコマンド行管理プログラムを使用します。

CS/AIX ソフトウェアを使用不可にしたときに、3270 エミュレーション・プログラムでノードの LU を使用中だった場合は、それらの LU を使用していた 3270 エミュレーション・セッションはすべて終了します。プログラムは実行を続けますが、ソフトウェアが再び使用可能にされるまでは、ユーザーはセッションを使用できません。APPC、CSV、LUA、NOF、または MS API を使用中のアプリケーションには COMM_SUBSYSTEM_ABENDED 戻りコードにより通知され、CPI-C アプリケーションには CM_PRODUCT_SPECIFIC_ERROR 戻りコードにより通知されます。

CS/AIX ソフトウェアを使用不可にするには、AIX コマンド・プロンプトに次のコマンドを入力します。

sna stop

CS/AIX を使用不可にする処理が正常に行われると、**sna stop** から終了コード 0 が戻されます。これ以外の終了コードは、エラーが起こって CS/AIX ソフトウェアが使用不可にされなかったことを示します。終了コードの値について詳しくは、「*IBM Communications Server for AIX 診断ガイド*」を参照してください。

Motif 管理プログラムの使用

Motif 管理プログラムは、CS/AIX を構成するための使いやすいインターフェースを提供します。このプログラムは、手順に沿って操作すれば構成プロセスを完了できるようになっていて、実用構成を作成するために指定しなければならない情報も最小限で済むため、CS/AIX 管理のツールとしてお勧めするツールです。

Motif 管理プログラムを使用して、CS/AIX がアクティブになっている間に CS/AIX システムを管理することもできます。CS/AIX がアクティブになっている間に、この管理プログラムを使用して、構成を変更しその変更を適用することができます。リソースは追加、変更、および除去でき（ほとんどの場合は、ノードとそのリソースがアクティブであっても可能です）、変更済みの構成はその後の継続操作に即時に使用できます。

Motif 管理プログラムでは、構成に使用するのと同じインターフェースを介して最新の状況情報が表示されるため、ドメイン・リソースとノード・リソースの両方の状況情報に簡単にアクセスできます。

これに代わる方法として、CS/AIX コマンドを使用してシステムを構成し管理できます。構成コマンドおよび管理コマンドの要約を 64 ページの『コマンド行管理プログラムの使用』に示します。

Motif 管理プログラムの呼び出し

Motif 管理プログラムを CS/AIX 用に使用するには、まず、CS/AIX が 43 ページの『CS/AIX サーバーを使用可能にする方法』に説明する方法で使用可能にされていることを確認します。(他の X/Motif アプリケーションの場合と同様に、DISPLAY 環境変数を設定して適切な X サーバーを指示する必要がある場合もあります。)

Motif 管理プログラムの実行をバックグラウンドで開始するには、次のコマンドを実行します。

```
xsnaadmin &
```

クライアント/サーバー環境では、CS/AIX は「ドメイン (Domain)」ウィンドウを表示します。

スタンドアロン・システムの場合、CS/AIX は、通常「ノード (Node)」ウィンドウを表示します。しかし、ローカル・ノードをまだ構成していない場合は、最初にノードを構成するときのヘルプ画面が表示されます。

注: 本書では、「ウィンドウ」という用語は、CS/AIX リソースに関する情報を表示する Motif のウィンドウを表すために使用します。ウィンドウには、1 つまたは複数のセクション、つまりペイン (画面区画) が含まれていることがあります。ダイアログとは、情報を入力できる Motif ウィンドウのことです。

リソース・ウィンドウ

「ドメイン (Domain)」ウィンドウと「ノード (Node)」ウィンドウには、必要な情報のほとんどが表示され、追加情報にも簡単にアクセスできます。これらのウィンドウから、ローカル・ネットワーク内のリソースに関する情報を簡単に表示できます。

「ドメイン (Domain)」ウィンドウには、定義済みのノードがすべて表示され、このウィンドウからノードの追加、削除、開始、および停止を行うことができます。任意のノードをダブルクリックすると、そのノードの「ノード (Node)」ウィンドウが表示されます。

「ノード (Node)」ウィンドウには、特定のノードの主要リソースがすべて表示されます。

「ドメイン (Domain)」ウィンドウと「ノード (Node)」ウィンドウのメニューには、次の機能があります。

Selection (選択)

このメニュー内の機能は、「ドメイン (Domain)」ウィンドウ内で現在選択されているノード、または「ノード (Node)」ウィンドウ内で現在選択されている項目に関連しています。このメニューから、ノードを開始または停止したり、ノードの詳細を「ノード (Node)」ウィンドウに表示したりできます。「Node (ノード)」ウィンドウで項目を選択すると、このメニュー内の制御項目を使用してその項目を制御、変更、または削除でき、現在選択されているペインで新規項目を追加できます。

Services (サービス)

このメニューから、共通作業用にノードを構成するために必要なすべてのダ

イアログに簡単にアクセスできます。このメニューを使用して、リソースを追加または変更でき、構成作業および管理作業のためのヘルプを表示できます。

Diagnostics (診断)

このメニュー内の項目から、ロギングおよびトレースを制御できます。

Windows (ウィンドウ)

このメニューから他のウィンドウに簡単にアクセスできます。アクセスできるウィンドウには、次のものがあります。

- 「LU Pools (LU プール)」ウィンドウ
- 「CPI-C Destination Names (CPI-C 宛先名)」ウィンドウ

選択したリソースおよび指定したオプションに基づいて、管理プログラムから追加のリソース・ウィンドウ、構成ダイアログ、または状況ログが表示されます。また、構成する特定のリソースを選択できるコンテキスト・ダイアログ、選択した項目についての確認を求める確認ダイアログ、およびフィードバック情報またはエラー情報を表示するメッセージ・ポップアップも表示されます。それぞれのウィンドウおよびダイアログには、ヘルプ・オプションも含まれています。

「ドメイン (Domain)」ウィンドウ

「ドメイン (Domain)」ウィンドウは、使用しているシステムの CS/AIX ドメイン内にあるアクティブな SNA ノードがそれぞれ表示されます。(CS/AIX がノード上で稼働していない場合は、「ドメイン (Domain)」ウィンドウにノードは表示されません。) 各ノードの識別には、システムの名前が使用されます。「ドメイン (Domain)」ウィンドウには、ドメイン内の各ノードの現行状況も表示されます。

注: 「ドメイン (Domain)」ウィンドウのノードのリストにあるべきサーバーが欠落している場合は、サーバーのスイッチが入っていることと、CS/AIX ソフトウェアがサーバー上で実行されていることを確認してください。必要に応じて、**sna start** コマンドを使用して CS/AIX ソフトウェアをそのノード上で開始します (43 ページの『CS/AIX サーバーを使用可能にする方法』を参照)。

ドメイン内のノードの 1 つが、常にそのドメインの構成サーバーとして指定されます。「ドメイン (Domain)」ウィンドウ内で、そのノードの隣に「Master (マスター)」という語が表示されます。マスター構成サーバーは、ドメイン・リソースの構成情報を常時保管しています。バックアップ構成サーバーは、このウィンドウで「Backup (バックアップ)」という語によって識別されます。バックアップ構成サーバーは、ドメイン・リソースの構成情報のコピーを保管しています。

「ドメイン (Domain)」ウィンドウの例を 49 ページの図 13 に示します。



図 13. CS/AIX 「ドメイン (Domain)」ウィンドウ

ドメイン内でアクティブ・ノード (CS/AIX が実行されているノード) が構成されていない場合は、そのノードを構成するように CS/AIX からプロンプトが出されます。

注: 「ドメイン (Domain)」ウィンドウには IBM Remote API Client はリストされません。クライアントは、CS/AIX サーバー (SNA ノード) のリソースを使用して SNA リソースにアクセスします。

「ドメイン (Domain)」ウィンドウから、次の管理作業を実行できます。

ドメイン内のノードを開始または停止する

ノードの行を選択し、このウィンドウの「**Start (開始)**」ボタンまたは「**Stop (停止)**」ボタンをクリックします。(代わりに、ノードの行をクリックして、「**Selection (選択)**」メニューから「**Start Node (ノードの開始)**」または「**Stop Node (ノードの停止)**」を選択できます。)

特定のノードを管理する

「ドメイン (Domain)」ウィンドウで、そのノードの行をダブルクリックします。(代わりに、ノードの行をクリックして、「**Selection (選択)**」メニューから「**Properties (プロパティ)**」を選択できます。また、「**Windows (ウィンドウ)**」メニューからノードのウィンドウを選択することもできます。)

管理するノードを選択すると、CS/AIX は 50 ページの図 14 に示すような「**Node (ノード)**」ウィンドウを表示します。(スタンドアロン・システムの場合、ドメインには 1 つのノードしかないため、CS/AIX は「**Domain (ドメイン)**」ウィンドウを表示しません。代わりに、CS/AIX は、管理プログラムが開始されるとすぐに「**Node (ノード)**」ウィンドウを表示します。)

ドメインのサーバーのリストにノードを追加する

ノードの行をクリックして、「**Selection (選択)**」メニューから「**Make configuration server (構成サーバーの作成)**」を選択します。

ドメインのサーバーのリストからノードを除去する

ノードの行をクリックして、「**Selection (選択)**」メニューから「**Remove configuration server (構成サーバーの除去)**」を選択します。

ドメイン内のノードすべてのロギングを構成する

「Diagnostics (診断)」メニューから「Logging (ロギング)」を選択します。

特定のノードのトレースをオン/オフにする

ノードの行をクリックして、「Diagnostics (診断)」メニューから「Tracing on selected node (選択されたノードのトレース・オン)」を選択します。

ドメイン・リソースに関する情報を入手する

「Windows (ウィンドウ)」メニューのオプションを選択します。共有ドメイン・リソースのほかに、「Windows (ウィンドウ)」メニューは、ドメイン内の各「Node (ノード)」ウィンドウもリストします。

「Node (ノード)」ウィンドウ

サンプルの「Node (ノード)」ウィンドウを図 14 に示します。タイトル・バーにシステムの名前が示されています。



図 14. 「Node (ノード)」ウィンドウ

「Node (ノード)」ウィンドウから、その CS/AIX ノードのすべてのリソースとコンポーネントを追加、削除、変更、および管理できます。ウィンドウ内のリソースのレイアウトはリソース間の関係を示しています。どのリソースを表示するかを制御できます。

「Node (ノード)」ウィンドウの右上の隅の「Node」ボックスには、ノードが「Active (アクティブ)」であるか「Inactive (非アクティブ)」であるかが表示されます。

ノードに定義されているすべてのポート、ローカル LU、およびリモート・ノードが常に表示されます。「Node (ノード)」ウィンドウには、親ポートの下に各リンク・ステーションが表示され、親リンク・ステーションの下に各従属 LU が表示されます。また、ローカル LU およびリモート・ノードの下にはパートナー LU も表示されます。

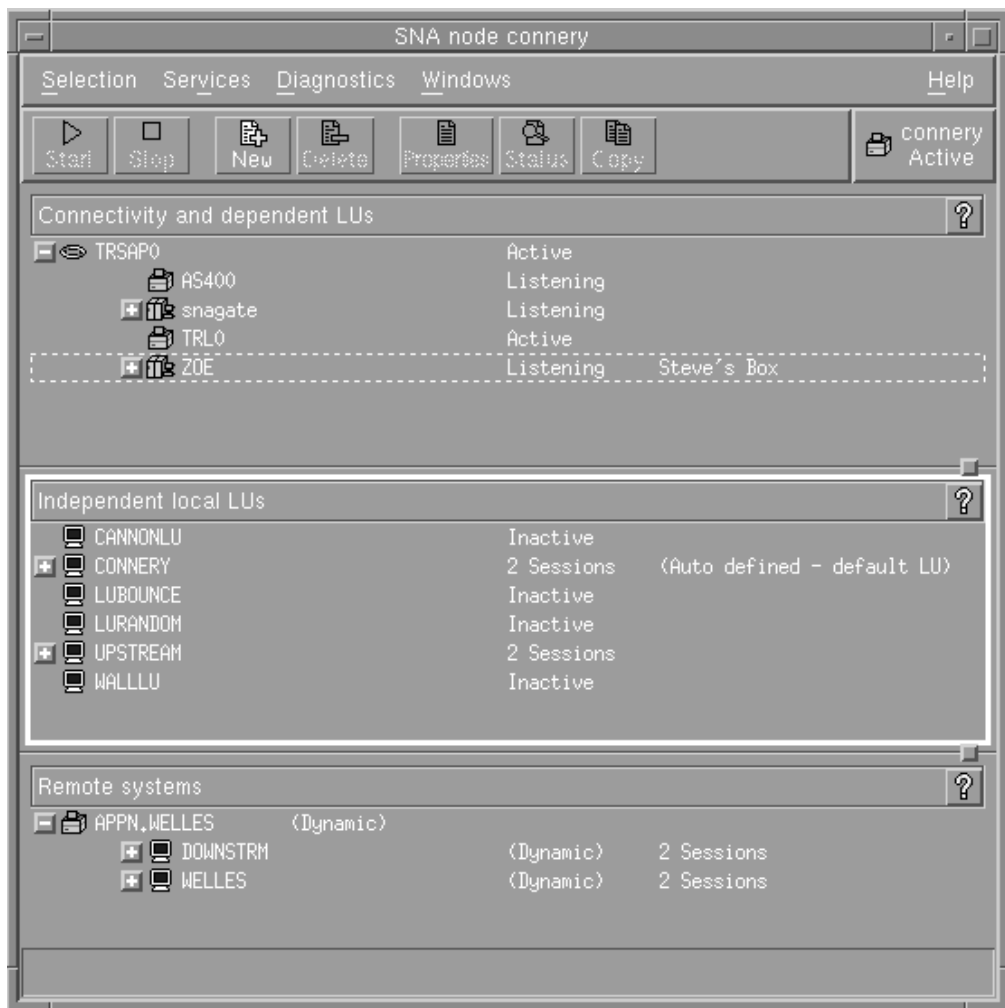
「Node (ノード)」ウィンドウのボディは、次のように、ノードのリソースのタイプ別のペインに分割されています。

「Connectivity (接続)」ペイン

「Node (ノード)」ウィンドウの上段のペインには、ポート、各ポートのリンク・ステーションまたは PU、および個別のリンク・ステーションまたは PU の従属 LU を含む、ノードの接続リソースが表示されます。このウィンドウには、それぞれのリソースごとに現行の状況情報が表示されます。

「Independent Local LUs (独立ローカル LU)」ペイン

中段のペインには、ノードの独立 LU が表示されます。このウィンドウには、それぞれの LU ごとに、LU を使用中のセッションに関する情報も表示されます。

「Remote Systems (リモート・システム)」ペイン

下段のペインには、リモート・ノードおよびパートナー LU に関する情報が表示されます。また、各リモート・ノードまたはパートナー LU についてのセッション情報も表示されます。

ペインの相対サイズを変更するには、ペイン間の境界線上でクリックしてドラッグします。

ペインを選択するには、ペイン内部でクリックします。リソースの行をクリックすることによって、ペイン内の特定のリソースを選択することもできます。ある項目についての構成を表示または変更するには、その項目をダブルクリックします。(このウィンドウのボタンおよびメニューを使用して、特定リソースの構成情報にアクセスすることもできます。)

リストで表示されている各項目には、その項目に関する情報の中に、項目に所属するリソースがネストされています。例えば、リンク・ステーションは、その所属先のポートの下にグループ化されています。リソースが現在表示されていない場合は、項目の隣にある「**拡張 (Expand)**」ボタン



をクリックすると、その項目のリソースが表示されます。項目のリソースを隠すには、「**縮小 (Contract)**」ボタン



をクリックします。

「Node (ノード)」ウィンドウからは、次の管理作業を実行できます。

リソースの開始または停止

リソースを選択し、「**Start (開始)**」ボタンまたは「**Stop (停止)**」ボタンをクリックします。(代わりに、「**Selection (選択)**」メニューから「**Start item (項目の開始)**」または「**Stop item (項目の停止)**」を選択することもできます。)

項目へのリソースの追加

項目を選択し、「**New (新規)**」ボタンをクリックします (または、「**Selection (選択)**」メニューから「**New (新規)**」を選択します)。例えば、ポートにリンク・ステーションを追加するには、そのポートを選択して、「**New (新規)**」ボタンをクリックします。

リソースの削減

リソースを選択し、「**Delete (削除)**」ボタンをクリックします (または、「**Selection (選択)**」メニューから「**Delete**」を選択します)。

リソースの構成の表示または変更

リソースを選択し、「**Properties (属性)**」ボタンをクリックします (または、「**Selection (選択)**」メニューから「**Selection (選択)**」を選択します)。

リソースからの状況情報の取得

リソースを選択し、「**Status (状況)**」ボタンをクリックします (または、「**Selection (選択)**」メニューから「**Status (状況)**」を選択します)。

リソースの構成のコピー

リソースを選択し、「**Copy (コピー)**」ボタンをクリックします (または、「**Selection (選択)**」メニューから「**Copy (コピー)**」を選択します)。

このほか、「**Services (サービス)**」メニューからノードの特定の構成作業を選択する、「**Diagnostics (診断)**」メニューから (ドメインの) ログिंगおよび (ノードの) トレースを制御する、「**Windows (ウィンドウ)**」メニューから項目の 1 つを選択することによってドメイン・リソースを表示または変更する、などの操作ができます。

リソース項目

ウィンドウ内のリソースのレイアウトは、リソース間の関係を示しています。

項目に、それに関連した 1 つ以上の子項目がある場合は、その項目の横に「**Expand (拡張)**」ボタンまたは「**Contract (縮小)**」ボタンが表示されます。「**Expand (拡張)**」ボタンは、関連した子項目が隠れていることを示します。「**Expand (拡張)**」ボタンをクリックすると、子項目を表示できます。「**Contract (縮小)**」ボタンは、子項目が表示されていることを示します。「**Contract (縮小)**」ボタンをクリックすると、子項目を隠すことができます。項目の横にどちらのボタンも表示されていない場合は、その項目に関連する子リソースはありません。

例えば、リンク・ステーションは特定のポートに関連付けられます。「Node (ノード)」ウィンドウの「**Connectivity (接続)**」ペインでは、このリンク・ステーションは、親ポートの下に、そのポートに関連付けられている他のすべてのリンク・ステーションと共に表示されます。ポートは常に表示されますが、関連のリンク・ステ

ーションのリストを表示するか隠すかは選択できます。同様に、関連した LU のリストがあるリンク・ステーションは、拡張して LU を表示することも、縮小して LU を隠すこともできます。

親リソースは、常に子リソースより前に構成する必要があります。また、親リソースを削除すると、その子リソースも削除されます。

ツールバー・ボタン

リソース・ウィンドウには、共通機能の実行に便利なツールバー・ボタンがあります。CS/AIX 用のツールバーを図 15 に示します。



図 15. CS/AIX ツールバー

各リソース・ウィンドウのツールバーにすべてのボタンが表示されるわけではありません。ボタンの操作が現在選択されている項目では無効な場合（またはボタンを操作するには項目を選択する必要があるが、どの項目も選択されていない場合）は、そのようなボタンの輪郭がグレー表示され、機能を選択できません（ボタンを押すことができません）。リソース・ウィンドウに表示されるボタンは次のとおりです。



選択された項目を開始します。



選択された項目を停止します。



新規リソース項目を追加します。（「Node (ノード)」ウィンドウでは、リソースは選択されたペインに追加されます。）



選択された項目を削除します。



Motif 管理プログラムの使用

選択された項目の構成を表示または変更するために、その項目用のダイアログをオープンします。



選択された項目をコピーします。このボタンを押すと、選択された項目の構成を複製したフィールドが表示されたダイアログがオープンします。新規リソースを追加するには、ダイアログのフィールドを（新規項目の名前を入力して）完成します。



選択された項目の現在の状況を表示します。

ポートやリンク・ステーションなど、多くのリソースは、アクティブになっている間は変更できません。しかし、リソースを選択し「**Properties (属性)**」ボタンを押してダイアログをオープンすることによってアクティブ・リソースのパラメーターを表示したり、「**Status (状況)**」ボタンをクリックしてそのリソースの詳細な状況情報を表示することは可能です。

リソース・ダイアログ

リソース・ダイアログには、リソースの現行の構成情報が表示されます。タイプ 0 から 3 の LU のサンプル・ダイアログを 55 ページの図 16 に示します。



図 16. サンプル・ダイアログ

リソース・ダイアログでは、手順に沿って構成プロセスを進めることができ、デフォルト値がある場合はそれが表示されます。例えば、従属 LU を追加する場合、Motif 管理プログラムは、指定したリンク・ステーションで使用可能な LU 番号を「LU number (LU 番号)」フィールドに自動的に表示します。必須値を入力しなかった場合は、指定が必要な情報を示すメッセージ・ポップアップがプログラムから表示されます。

ほとんどのダイアログには、「Description (説明)」フィールドがあります。ここに入力した情報は、リソースが表示されるウィンドウに表示されます。

リソース・ダイアログの情報を変更する許可が与えられている場合 (新規の項目を追加したり、または既存の項目を変更する場合)、ダイアログには、「OK」ボタンおよび「Cancel (キャンセル)」ボタンがあります。「OK」ボタンを押して作業を完了するか、「Cancel (キャンセル)」ボタンを押して、リソースの構成を変更しないで終了します。

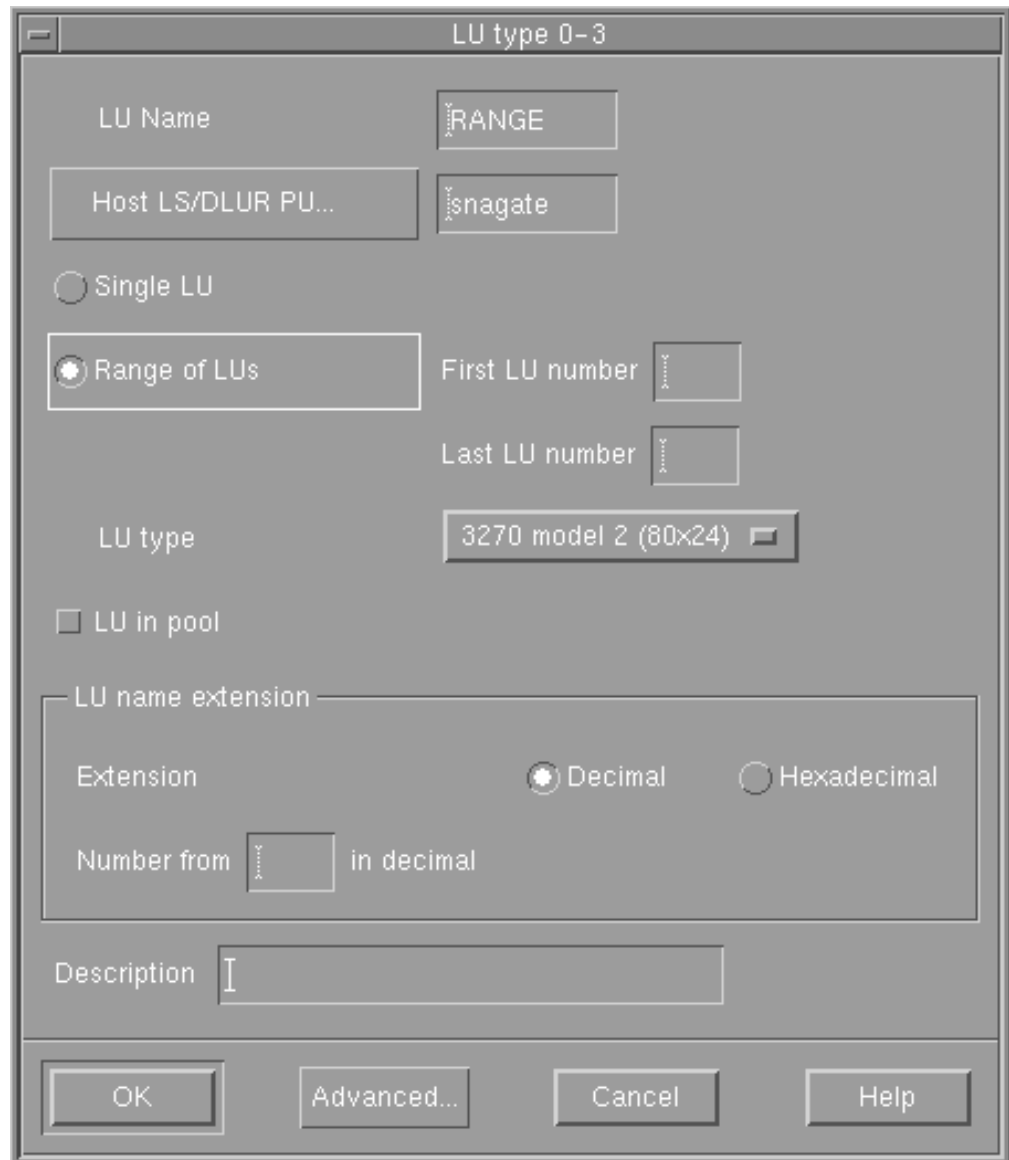
Motif 管理プログラムの使用

リソース・ダイアログの情報を変更できない場合 (例えば、リソースの構成がアクティブなときは変更できない場合)、ダイアログには、「OK」ボタンの代わりに、「Close (閉じる)」ボタンが含まれます。ダイアログの情報の表示を完了したときに、このボタンをクリックします。

ダイアログのコンテキスト・ヘルプを表示するには、「ヘルプ (Help)」ボタンをクリックします。

注: 基本 Motif ダイアログには、重要な構成フィールドのみが表示されます。

CS/AIX は、拡張フィールド用のデフォルト値を提供しています。拡張構成パラメーターにアクセスするには、「Advanced (拡張)」ボタンをクリックします。拡張ダイアログは基本パラメーターに入力した値に応じて変わるので、拡張パラメーターを調整する場合は、拡張ダイアログをオープンする前に基本ダイアログを完成する必要があります。拡張構成フィールドの詳細は、Motif 管理プログラムのオンライン・ヘルプを参照してください。

状況ダイアログ

リソースを選択して「Status (状況)」ボタンをクリックすると、図 17 に示すように、詳細な状況情報が Motif 管理プログラムから表示されます。



図 17. 状況ダイアログの例

状況ダイアログには、リソースの現在の状態に関する情報が表示されます。情報は、表示されている間も、動的に更新されます。

ヘルプ・ウィンドウ

Motif 管理プログラムのオンライン・ヘルプでは、実行する必要があるそれぞれの構成作業の詳細な手順が示されます。特に、作業用のシートには、特定のリソースを構成するために必要な操作が、順を追って示されます。ノード・パラメーターの構成用の作業用のシート（いつでもこれが CS/AIX の構成の最初のステップです）を図 18 に示します。

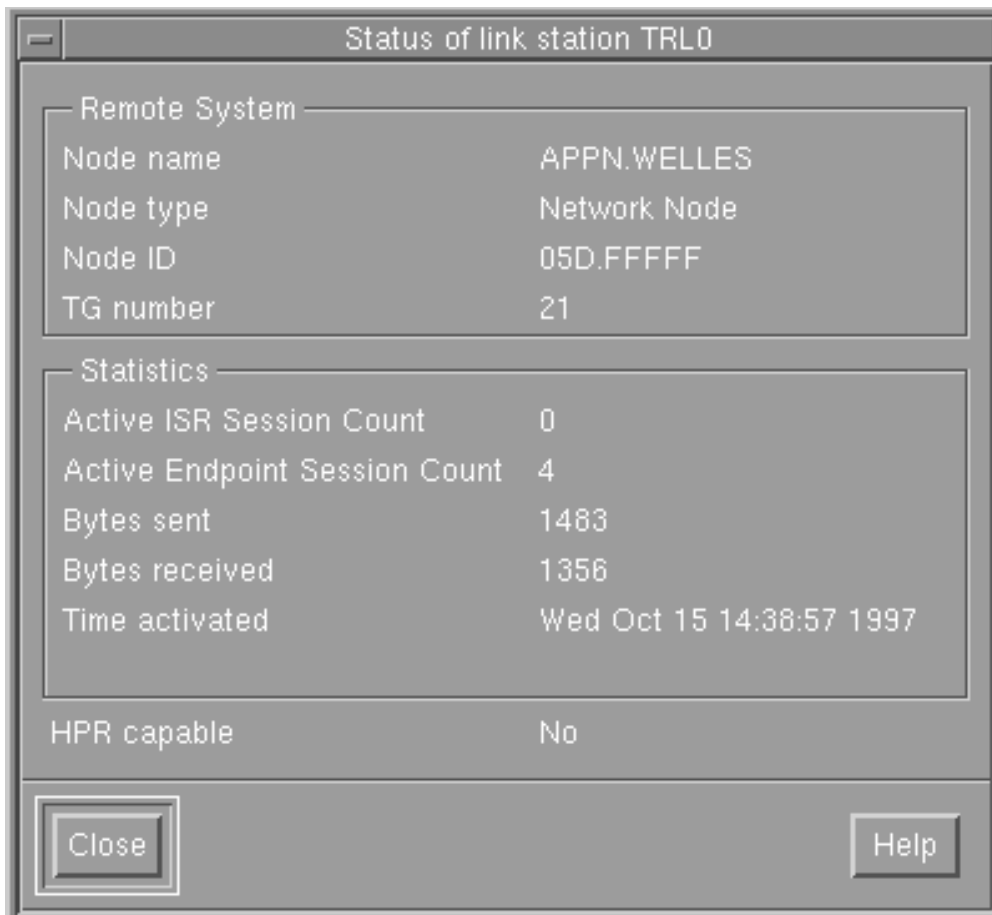

図 18. ヘルプ・ウィンドウの例

このほかに、ヘルプ・ウィンドウには、個々のウィンドウおよびダイアログ用のもの、エラー・メッセージ用のもの、および SNA の概念を説明するものなどがあります。

Web 管理プログラムの使用

Web 管理プログラムは、CS/AIX を構成するための使いやすいインターフェースを提供します。このプログラムは、構成プロセスを手順に沿って説明し、実用構成を作成するために必要な情報を最小限にしています。

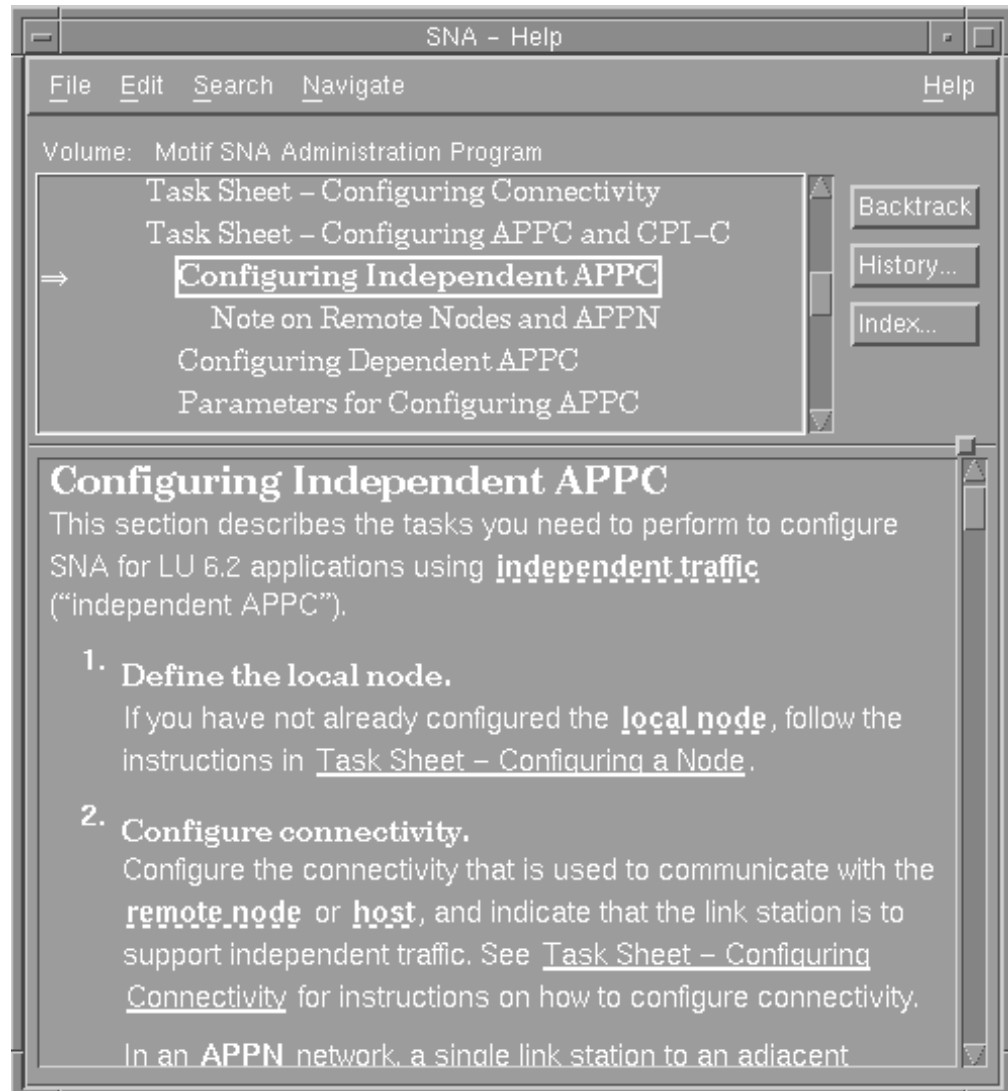
Web 管理プログラムを使用して、CS/AIX がアクティブになっている間に CS/AIX システムを管理することもできます。CS/AIX がアクティブになっている間に、この管理プログラムを使用して、構成を変更しその変更を適用することができます。リソースは追加、変更、および除去でき (ほとんどの場合は、ノードとそのリソースがアクティブであっても可能です)、変更済みの構成はその後の継続操作に即時に使用できます。

これに代わる方法として、CS/AIX コマンドを使用してシステムを構成し管理できます。構成コマンドおよび管理コマンドの要約を 64 ページの『コマンド行管理プログラムの使用』に示します。

Web 管理プログラムの呼び出し

Web 管理プログラムを開始する前に、以下の内容を確認してください。

- CS/AIX ソフトウェアが使用可能であること (詳細については 33 ページの『第 2 章 CS/AIX の管理』を参照してください。)
- Web サーバー・ソフトウェアが CS/AIX サーバー上で実行していること (詳細は、ユーザーの Web サーバー・ソフトウェアの文書を参照してください。)

Web 管理プログラムを使用するには、ブラウザに次の URL をロードします。

`http://server_name/SnaAdmin/`

server_name を CS/AIX サーバーの TCP/IP ホスト名に置換します。

プログラムにログオン画面が表示されます。その他の CS/AIX 管理機能を使用するために、AIX システムにログオンするのに使用する AIX のユーザー ID とパスワードを入力します。

そのあとで、CS/AIX は 59 ページの図 19 に示すプログラムのメインウィンドウを表示します。クライアント/サーバー環境では、CS/AIX ドメイン内の各ノードがリストされます。



図 19. Web 管理プログラムのメインウィンドウ

注: 本書では、「ウィンドウ」という用語は、CS/AIX リソースに関する情報を表示するブラウザのウィンドウを表すために使用します。ウィンドウには、1 つまたは複数のセクション、つまりペイン (画面区画) が含まれていることがあります。ダイアログとは、情報を入力できるウィンドウのことです。

最初にメインウィンドウが表示されると、ノードの接続リソースは表示されないように縮小されています。ノードの横にある「**Expand (拡張)**」ボタン

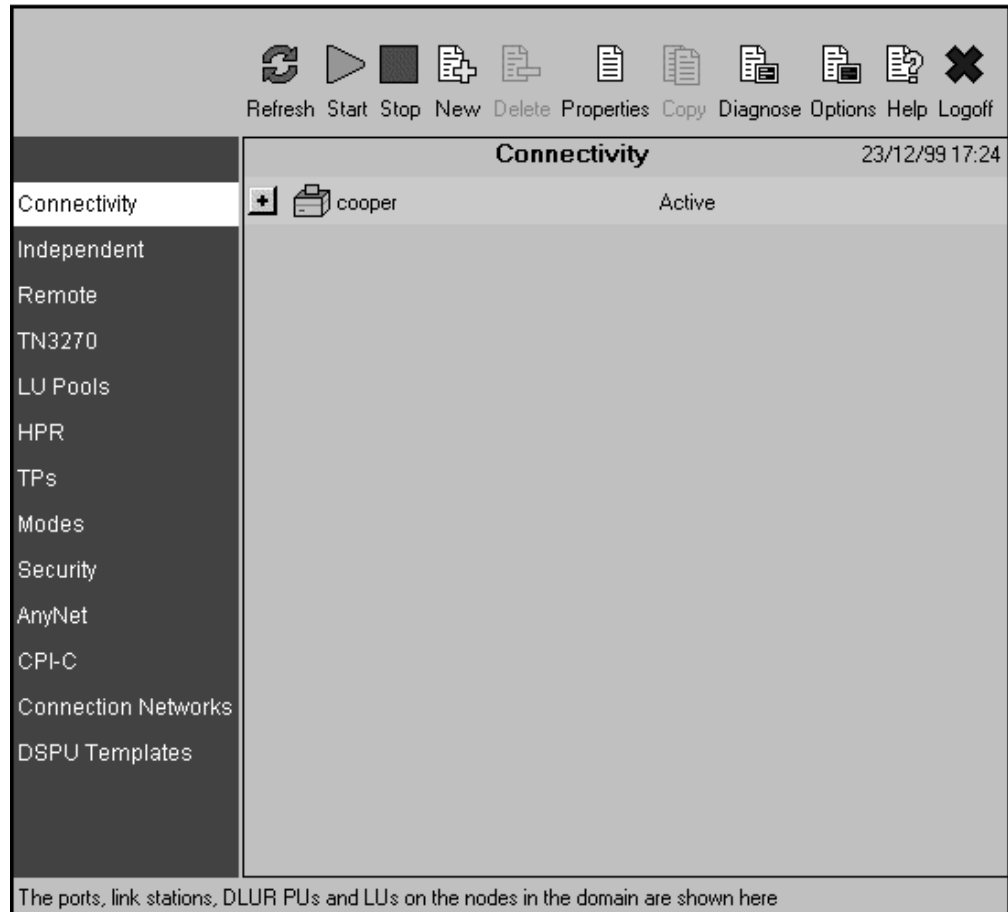

をクリックすると、そのノードの接続リソースを表示できます。また「**Contract (縮小)**」ボタン



をクリックしてリソースを隠すこともできます。表示を拡張すると、接続のリソースが 60 ページの図 20 のように表示されます。



図 20. Web 管理プログラムの接続リソース

リストで表示されている各項目には、その項目に関する情報の中に、項目に所属するリソースがネストされています。例えば、リンク・ステーションは、その所属先のポートの下にグループ化されています。

リソース・ウィンドウ

メインウィンドウの左側のツールバーでは、独立 LU、TP、セキュリティー・リソースなどのさまざまな CS/AIX リソースにアクセスできます。ツールバーのあるエントリーをクリックして、リソースの各タイプを表示および管理します。

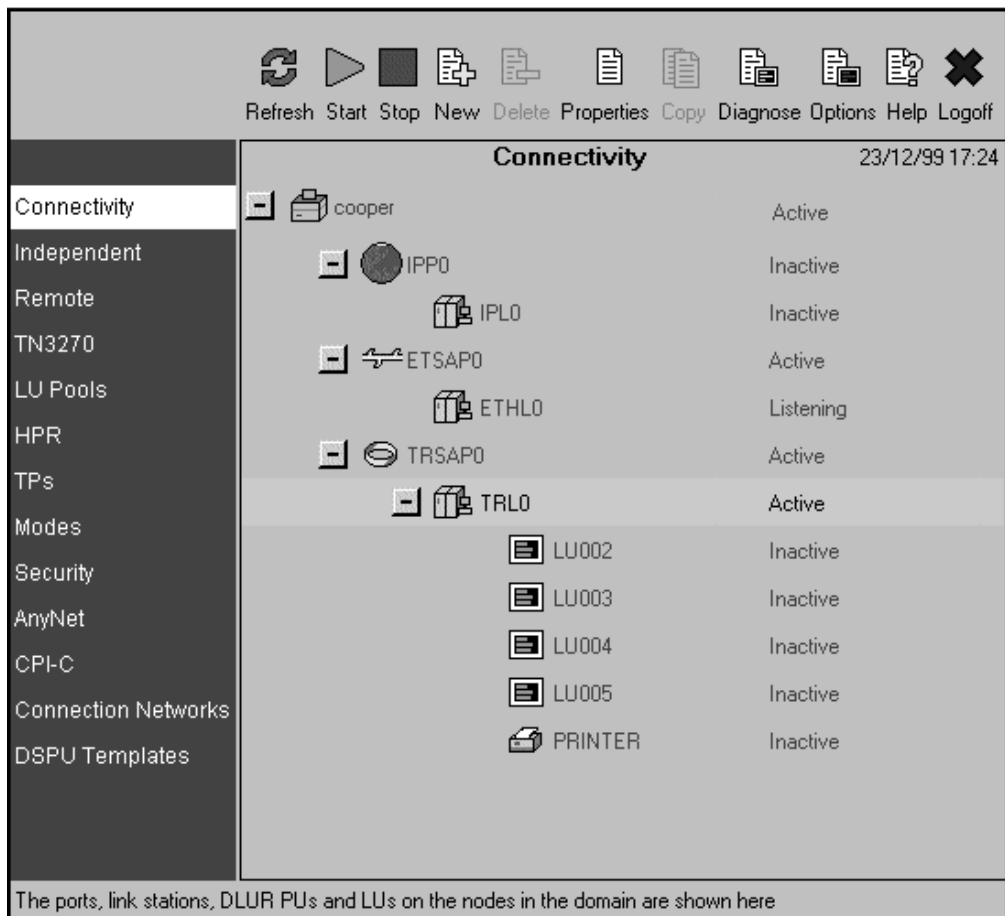
接続リソースの場合と同じ方法で各ウィンドウの表示を拡大したり、縮小することができます。

ツールバー・ボタン

Web 管理プログラム・ウィンドウの上部にあるツールバー・ボタンは、共通機能の実行を行うのに便利です。

各リソース・ウィンドウのツールバーにすべてのボタンが表示されるわけではありません。ボタンの操作が現在選択されている項目では無効な場合（またはボタンを操作するには項目を選択する必要があるが、どの項目も選択されていない場合）

は、そのようなボタンがグレー表示され、機能を選択できません (ボタンを押すことができません)。例えば、リソースが既に実行中の場合はそのリソースを開始することはできません。

リソース・ウィンドウに表示されるボタンは次のとおりです。



「**Refresh (最新表示)**」ボタンをクリックして、Web 管理プログラムの表示を更新し、構成ファイルの最新情報と一致させます。

また「**Options (オプション)**」ボタンを使用して、一定間隔で自動的に情報を最新表示するようにプログラムを設定できます。



「**Start (開始)**」ボタンをクリックすると、選択した項目が開始します。



「**Stop (停止)**」ボタンをクリックすると、選択した項目が停止されます。



「**New (新規)**」ボタンをクリックすると、新しいリソース項目が追加されます。



「**Delete (削除)**」ボタンをクリックすると、選択した項目が削除されます。



「**Properties (属性)**」ボタンをクリックすると、選択した項目の構成が表示または変更されます。



「**Copy (コピー)**」ボタンをクリックすると、選択した項目の構成がコピーされます。このボタンを押すと、選択された項目の構成を複写したフィールドが表示されたダイアログがオープンします。ダイアログのフィールド (新規項目の名前を入力して) を完成し、新規項目を追加します。



Web 管理プログラムの使用

ローカル・ノードを選択して「**Diagnose (診断)**」ボタンをクリックすると、ノードの診断が制御されます (このボタンは、ノードが選択されていない場合はグレー表示になります)。



「**Options (オプション)**」ボタンをクリックすると、Web 管理プログラムの操作方法を決定するオプションが設定されます。例えば、構成ファイルの最新情報と一致するよう一定間隔で表示を最新表示するよう設定したり、最新表示までの時間間隔を指定したり、または「**Refresh (最新表示)**」ボタンをクリックして明示的に要求するときのみ最新表示するよう設定することができます。



「**Help (ヘルプ)**」ボタンをクリックすると、選択した項目のヘルプ情報が表示されます。



「**Logoff (ログオフ)**」ボタンをクリックすると、CS/AIX サーバーからプログラムを切断します。これにより、構成の詳細を表示せずに、プログラムを実行しておくことができます。

ブラウザを閉じた場合、または Web 管理プログラムの一部でない新規の Web ページに移動した場合、プログラムもサーバーから切断します。

リソース・ダイアログ

新規項目を追加する場合、または既存の項目を変更する場合、リソース・ダイアログには、そのリソースの現在の構成情報が表示されます。タイプ 0 から 3 の LU のサンプル・ダイアログを 63 ページの図 21 に示します。



図 21. サンプル・ダイアログ

リソース・ダイアログでは、手順に沿って構成プロセスを進めることができ、デフォルト値がある場合はそれが表示されます。必須値を入力しなかった場合は、指定が必要な情報を示すメッセージ・ポップアップがプログラムから表示されます。

ほとんどのダイアログには、「*Description* (説明)」フィールドがあります。ここに入力した情報は、リソースが表示されるウィンドウに表示されます。

リソース・ダイアログの情報を変更する許可が与えられている場合 (新規の項目を追加したり、または既存の項目を変更する場合)、ダイアログには、「**OK**」ボタンおよび「**Cancel (キャンセル)**」ボタンがあります。「**OK**」ボタンを押して作業を完了するか、「**Cancel (キャンセル)**」ボタンを押して、リソースの構成を変更しないで終了します。

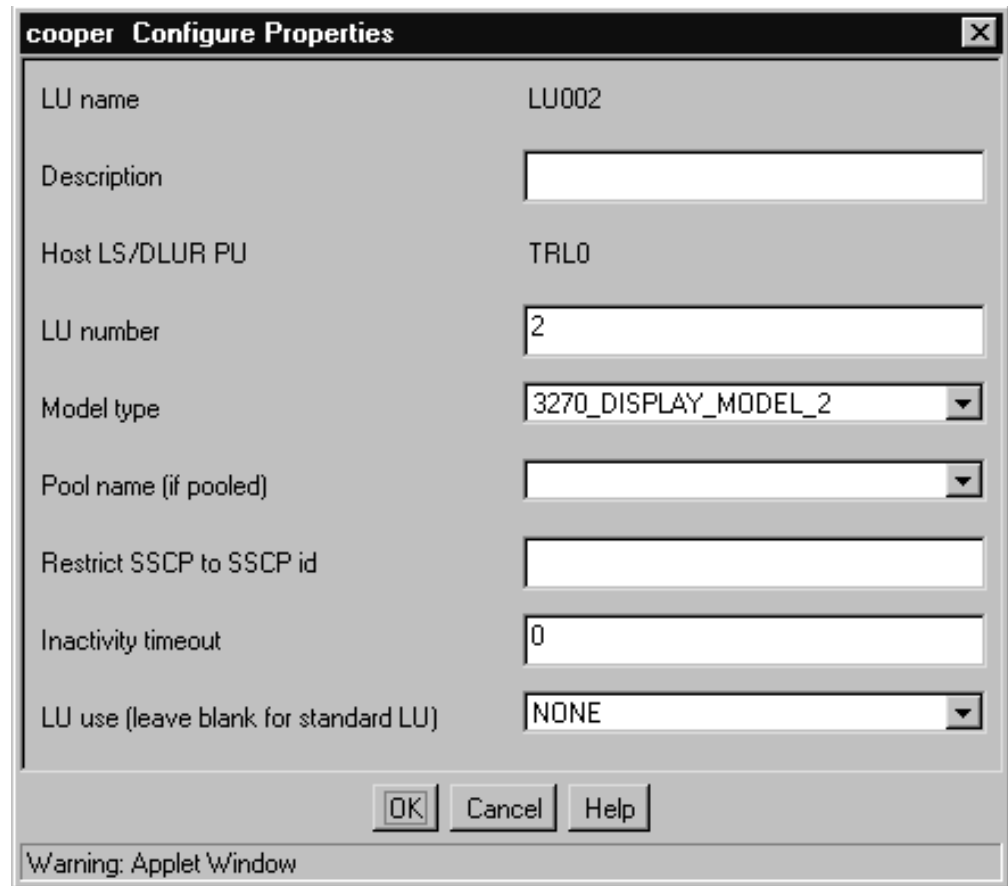
リソース・ダイアログの情報を変更できない場合 (例えば、リソースの構成がアクティブなときは変更できない場合)、ダイアログには、「**OK**」ボタンの代わりに、「**Close (閉じる)**」ボタンが含まれます。ダイアログの情報の表示を完了したときに、このボタンをクリックします。

ダイアログのコンテキスト・ヘルプを表示するには、「**ヘルプ (Help)**」ボタンをクリックします。

ヘルプ・ウィンドウ

Web 管理プログラムのオンライン・ヘルプでは、各構成ウィンドウに対する詳細な手順が示してあります。代表的なヘルプ・ウィンドウを 図 22 に示します。



図 22. ヘルプ・ウィンドウの例

コマンド行管理プログラムの使用

コマンド行構成では、すべての CS/AIX 構成パラメーターを変更できます。これを使用すると、Motif 管理プログラムから使用可能などのリソースでも構成でき、Motif プログラムでは表示されない構成パラメーターも設定または変更できます。ただし、この管理方式では、一般に、Motif 管理の場合より提供しなければならない

情報が多くなります。さらに、提供した情報が有効で既存のリソース定義との整合性があることを、確認する必要があります。(Motif 管理プログラムでは、入力したデータの整合性をプログラムが自動的に確認するので、このプログラムの使用をお勧めします。さらにこのプログラムでは、メニューやダイアログの選択項目に基づいて多くの構成値が推定され、明示された定義に基づく推奨値が表示されます。)

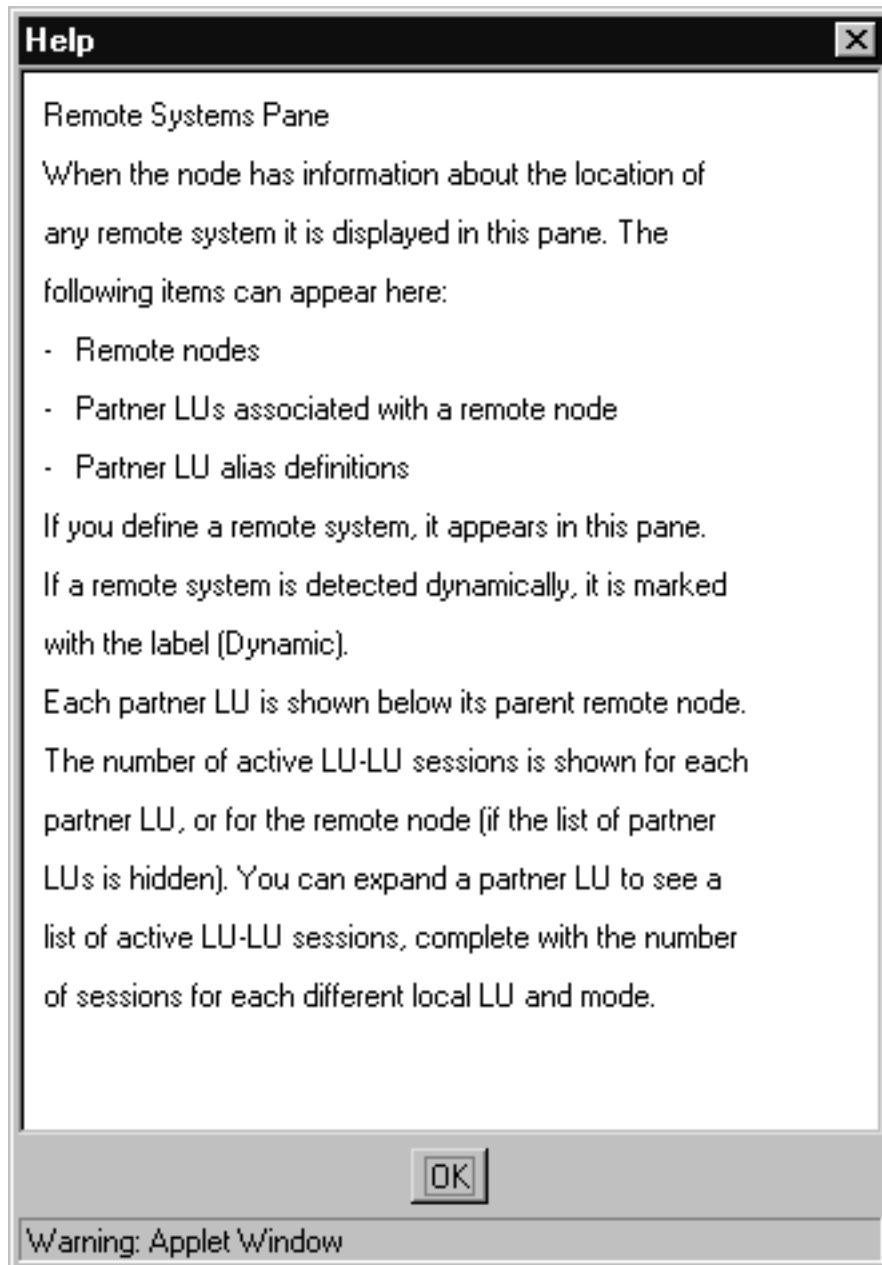
ほとんどの管理コマンドは、**snaadmin** コマンド行管理プログラムで使用されます。**snaadmin** コマンドは次の形式で発行することができます。

```
snaadmin command, parameter1=value1, parameter2=value2, ...,
           {subrecord_name1}, sub_param1=sub_value1,
           sub_param2=sub_value2...
```

snaadmin コマンド行管理のヘルプを表示するには、次のコマンドのいずれかを使用します。

- **snaadmin -h** を使用すると、コマンド行管理の基本ヘルプと、コマンド行ヘルプの使い方の説明が表示されます。
- **snaadmin -h -d** を使用すると、**snaadmin** プログラムに指定できるコマンドのリストが表示されます。
- **snaadmin -h *command*** を使用すると、指定した *command* についてのヘルプが表示されます。
- **snaadmin -h -d *command*** を使用すると、指定の *command* についての詳細なヘルプが、そのコマンドに指定できる構成パラメーターのリストと共に表示されます。

一部のコマンドは、コマンドに **-n** オプションを付けてサーバー名を指定すれば、IBM Remote API Client から実行できます。このコマンドは、指定したサーバーから実行した場合と同じ効果があります。

以下に、リソース・タイプ別の管理コマンドを要約して示します。リストされているコマンドのタイプの一部は次のとおりです。

status_*

リソースのタイプについての要約情報を提供します。

define_*

新しい **define_*** レコードを構成ファイル内に作成するか、または同じリソースの既存のレコードを新規定義で置換します。

delete_*

ファイルから対応する **define_*** レコードを除去します。

query_*

該当のコンポーネントの構成ファイルから情報を戻しますが、ファイルを変更することはありません。

set_* トレース・パラメーターやロギング・パラメーターなどの管理機能を制御します。

コマンド行構成の詳細は、「IBM Communications Server for AIX 管理コマンド・リファレンス」を参照してください。

第 3 章 基本構成作業

この章では、構成作業の概要を示し、CS/AIX ノードを構成する方法について説明します。また、CS/AIX をクライアント/サーバー環境で使用する場合に、マスター・サーバーとバックアップ・サーバーを構成する方法についても説明します。

クライアント/サーバー機能の構成

ここでの説明は、クライアント/サーバー環境 (同じネットワークに複数の CS/AIX ノードがある) で実行するために CS/AIX をインストールした場合のみに該当します。

ポートや LU など、さまざまなリソースが個々のノード上で構成されます。これらのリソースは、「ノード・リソース」と呼ばれます。

その他のリソースは、すべてのノードに共通です。つまり、リソースの定義はドメイン全体で 1 つだけ維持されます。このようなリソースは、「ドメイン・リソース」と呼ばれます。ドメイン・リソース定義は、ドメインのマスター・サーバーのみに保管され、ドメイン内のすべてのノードからアクセス可能です。

注: スタンドアロン CS/AIX システムには、サーバーは 1 つだけ存在し、そのサーバーが常にマスターとして機能します。

クライアント/サーバー環境では、サーバーを構成サーバーとして指定できます。CS/AIX は、これらの構成サーバーのリストを維持します。リストの先頭にあるサーバーはマスター・サーバーで、リストにあるその他のサーバーはバックアップ・サーバーです。サーバーは順序付きでリストされるので、マスター・サーバーが使用不可になった場合はリストの 2 番目にあるサーバー (第 1 バックアップ・サーバー) が引き継ぎ、マスターまたは第 1 バックアップ・サーバーのどちらも使用不可ならばリストの 3 番目にあるサーバー (第 2 バックアップ・サーバー) が引き継ぎ、以降も同様です。

ドメイン内でノードのいずれかがアクティブになると、ドメイン内で最初に使用可能な構成サーバー (通信が可能で、CS/AIX ソフトウェアが実行されている最初のサーバー) がマスター・サーバーになります。現行のマスターが使用不可になった場合 (ネットワーク障害などが原因で通信できない、またはマスター上で実行されている SNA ソフトウェアが停止したために)、リストにある次に使用可能な構成サーバーが新しくマスターになります。

CS/AIX がマスターなしで稼働することがあります。この状態は、構成サーバー・リストにあるどのサーバーとも通信できない場合に発生します。この場合は、通信可能なサーバー上でのみノード・リソースを表示および構成できます。

注: マスター・サーバーとして機能するノードを直接指定することはできません。マスター・サーバーは、構成サーバー・リストにノードが追加された順序に基づいて選択されます。サーバーをリストの先頭に移動したい場合は、リストから他のノードをすべて除去してから追加し直してください。

クライアント/サーバー機能の構成

次の管理コマンドを使用して、構成サーバーを照会、追加、および削除できます。

query_sna_net

ファイル内のサーバーをリストします。

add_backup

新規サーバーをリストの最後に追加します。

delete_backup

リストからサーバーを除去します。**delete_backup** コマンドを使用して、マスター・サーバーを削除する (リストの 2 番目にあるサーバーがマスターとしての役割を引き継ぐようにする) ことも、バックアップ・サーバーを削除する (そのサーバーがマスターとして機能できないようにする) こともできます。

注: サーバーが、リストの中で CS/AIX ソフトウェアを実行している唯一のサーバーである場合、マスター・サーバーとしての役割を引き継ぐことができるサーバーが他にないので、そのサーバーは削除できません。クライアント/サーバー環境では、使用可能なマスター・サーバーが少なくとも 1 つ必要です。

155 ページの『第 10 章 CS/AIX クライアント/サーバー・システムの管理』では、クライアントとサーバーを異なる CS/AIX ドメインに移動する方法や、クライアント操作の詳細を構成する方法など、高度なクライアント/サーバー構成について説明しています。

ノードの構成

CS/AIX をシステムに構成する場合の最初のステップは、ローカル・ノードの構成です。ノード構成は、ノードが APPN ネットワークに参加するために必要な基本情報を提供するものです。ノードの接続性または他のリソースを定義するには、まずノードを構成する必要があります。

ノードが既に構成済みの場合は、ノード構成を変更する前に、ノードを停止する必要があります。

ノードを構成するには、次のどちらかの方式を使用します。

Motif 管理プログラム

「Node (ノード)」ウィンドウの「**Services (サービス)**」メニューから「**Configure node parameters (ノード・パラメーターの構成)**」を選択します。

コマンド行管理プログラム

define_node コマンドを発行します。

ノード構成用の拡張パラメーターにより、未定義のパートナー LU とのセッション、セキュリティー障害の報告、SNMP サポート、および限定リソース・タイムアウトを制御できます。

ノードの構成パラメーター

ノード構成には次の情報が必要です。

APPN support

ノードの APPN サポートのレベル。

- ネットワークが APPN ネットワークではない場合は、ノードを LEN ノードとして構成します。
- 別のノードがセッション・ルーティング・サービスを提供する APPN ネットワークに参与するため、または DLUR をローカル・ノードだけで使用するためには、ノードをエンド・ノードとして構成します。
- APPN ネットワークで中間ルーティング・サービスを提供するため、またはダウンストリーム・ノードにパススルー DLUR サービスを提供するためには、ノードをネットワーク・ノードとして構成します。
- メイン APPN バックボーン・ネットワークに含まれない、ブランチ・ネットワーク内の他のノードにセッション・ルーティング・サービスを提供するには、ノードをブランチ・ネットワーク・ノードとして構成します。

Control point name

ローカル・ノードの制御点の完全修飾名。この名前はネットワーク内の他のノードの構成にも必要な場合があるので、名前を決めるには SNA ネットワーク計画担当者と相談する必要があります。

制御点を定義すると、CS/AIX が同じ名前のローカル LU を自動的に定義します。その LU は、ノードのデフォルト・ローカル LU として使用できません。

Control point alias

デフォルトのローカル LU のローカル別名。独立 LU 6.2 の LU でデフォルトのローカル LU が使用される場合は、この値を指定します。

Node ID

ローカル・ノードの PU の ID。ノードがデフォルト (制御点) の LU を使用する従属トラフィック用に使用される場合にのみ、値を指定します。

追加構成

ノードの構成が完了したら、次の構成作業を実行します。

- 73 ページの『第 4 章 接続コンポーネントの定義』の説明に従って、接続を構成する。
- 99 ページの『第 6 章 APPC 通信の構成』または 127 ページの『第 7 章 ユーザー・アプリケーションの定義』の説明に従って、ノード・リソース (LU) を構成する。
- 127 ページの『第 7 章 ユーザー・アプリケーションの定義』の説明に従って、アプリケーションを構成する。

ロギングの構成

CS/AIX は、異常なイベント (および必要な場合は正常なイベント) を記述するログ・メッセージをログ・ファイルに書き込みます。問題を診断しようとする場合は、まず最初にログ・ファイルを調べてください。ログ・メッセージには、問題の原因に関する情報とその処置が示されています。

CS/AIX は、次のカテゴリーのイベントについてのメッセージをログに記録します。

- 問題** ユーザーが気付くような形でシステムを劣化させる異常なイベント (セッションの異常終了など)。
- 例外** システムを劣化させるがユーザーがすぐには気付かないような異常なイベント (リソース不足など)、またはシステムを劣化はさせないがあとで発生する例外または問題の原因を示す可能性のあるイベント (リモート・システムからの予期しないメッセージの受信など)。
- 監査** 正常なイベント (セッションの開始など)。

CS/AIX は使用量ログ・ファイルを保守しています。使用量ログ・ファイルは、CS/AIX リソースの現在およびピーク時の使用に関する情報を記録するために使用されます。

正常な状態に関するログとエラー状態に関するログを区別するために、カテゴリの異なるメッセージは異なるログ・ファイルに記録されます。問題メッセージと例外メッセージは、エラー・ログ・ファイルに記録されます。監査メッセージは、監査ログ・ファイルに記録されます。

特定のイベントが頻繁に発生するためログ・ファイルが同じログ・メッセージの多数のインスタンスでいっぱいになる場合は、1 つ以上の特定のログ・メッセージは 1 回のみログに記録するように、フィルターを設定できます。同じログ・メッセージの 2 回目以降のインスタンスは無視され、ログ・ファイルに書き込まれないようになります。このフィルター操作は、すべてのタイプのログ (監査ログ、例外ログ、および問題ログ) に適用されます。フィルターの詳細は、「*IBM Communications Server for AIX 診断用ガイド*」を参照してください。

また、CS/AIX には、ログ・ファイルが大きくなりすぎてディスク・リソースを消費してしまうのを防止するためのバックアップの機能もあります。ログ・ファイルが許容最大サイズに達すると、CS/AIX はその現行の内容をバックアップ・ファイルにコピーしたあと、ログ・ファイルをクリアします。

デフォルトでは、CS/AIX は次のログ・ファイルを使用します。

エラー・ログ・ファイル

`/var/sna/sna.err`

`/var/sna/bak.err` (バックアップ)

監査ログ・ファイル

`/var/sna/sna.aud`

`/var/sna/bak.aud` (バックアップ)

使用量ログ・ファイル

`/var/sna/sna.usage`

`/var/sna/bak.usage` (バックアップ)

ログ・ファイルの表示は、テキスト・エディター、またはその他の AIX システム・ユーティリティを使用します。

- vi** テキスト・エディターにファイルを表示します。これにより、ファイルの前方や後方に移動でき、特定のエントリーを検索できます。

- pg** ファイルを一度に 1 ページずつ表示します。このユーティリティーは、簡潔で使いやすいですが、小さなログ・ファイル向けです。
- tail** ファイルのテール (終わりの部分) を表示します。ファイルの終わりは、最新のログ・メッセージがあるところです。システムの実行中にログ・ファイルを監視するには、このユーティリティーに **-f** オプションを指定して使用します。

詳細ログでなく要約ログを選択した場合は、**snahelp** コマンドを使用して、特定のメッセージ番号についての原因および処置の情報を判別できます。

ほとんどの場合は、デフォルト設定のロギングで十分ですが、次のような変更を加えることができます。

- ログに記録するメッセージのカテゴリーを指示する。

問題メッセージは常にログに記録されます。問題メッセージを使用不可にすることはできません。その他の 2 つのメッセージ・カテゴリーについては、ロギングは通常は使用できないようになっていますが、必要に応じて使用可能にすることができます。

- メッセージをログに記録する場合の詳細レベルを指定する。
- ドメインのセントラル・ロギングか、ノードごとのローカル・ロギングかを指定する。
- ログ・ファイルの名前とサイズを変更する。

ロギングを構成するには、次のどちらかの方式を使用します。

Motif 管理プログラム

「Node (ノード)」ウィンドウまたは「Domain (ドメイン)」ウィンドウの「Diagnostics (診断)」メニューから「Logging (ロギング)」を選択します。

コマンド行管理プログラム

次のいずれかのコマンドを発行します。

- **set_central_logging**
- **set_global_log_type**
- **set_log_type**
- **set_log_file**

Motif 管理プログラムの中の「Logging (ロギング)」ダイアログは、ドメイン全体のログ設定に影響します。コマンド行を使用して、特定のマシンに対するローカル・ログ設定値を構成することにより、ドメイン設定値を指定変更できます。

Motif 管理プログラムは、ロギングを制御できるほか、トレースをノード・レベルで制御することもできます。コマンド行インターフェースを使用すると、ロギングとトレースについては、コマンド行インターフェースの方がきめ細かい制御ができます。ロギングおよびトレースの詳細は、「*IBM Communications Server for AIX 診断用ガイド*」を参照してください。

第 4 章 接続コンポーネントの定義

CS/AIX ノードが他のノードと通信するためには、少なくとも 1 つの隣接ノードとの接続を構成する必要があります。接続リンクは、従属トラフィック、独立トラフィック、またはその両方を伝送するように構成できます。

コンピューターには、1 つ以上のリンク・プロトコル用のアダプター・カードをインストールできます。接続を構成するために入力しなければならない情報の多くは、使用するリンク・プロトコルに応じて異なります。リモート・ノードにも、ローカル・ノードで選択したものと同一タイプのアダプター・カードが必要です。または、ローカル・ノードとリモート・ノード間のブリッジまたはルーターが必要です。CS/AIX でサポートされるリンク・プロトコルのリストについては、75 ページの『DLC、ポート、および接続ネットワークの定義』を参照してください。

リンクを構成するには、75 ページの『DLC、ポート、および接続ネットワークの定義』の説明に従ってポートを定義する必要があります。さらに (ほとんどの場合には)、81 ページの『リンク・ステーションの定義』の説明に従ってリンク・ステーションを構成する必要があります。ローカル・ノードが DLUR を使用してホストと通信する場合、90 ページの『DLUR PU の定義』の説明にしたがって、ローカル・ノードに DLUR PU も定義する必要があります。

Motif 管理プログラムを使用している場合は、データ・リンク制御 (DLC) は、ポートの構成の一部として自動的に構成されます。さらに、ポートを接続ネットワークの一部として定義するためのオプションもあります。コマンド行構成を使用している場合は、DLC 構成はポート構成とは別個に定義する必要があります。

リンク構成に必要な情報は、リンク・プロトコル、ネットワークが APPN ネットワークかどうか、およびリンクが従属トラフィック用か、独立トラフィック用か、その両用かに応じて異なります。さらに、構成が必要なリンクは、サポートしなければならない通信の種類によっても異なります。

LUA LUA を使用する場合は、ホスト・コンピューターとのリンクを構成する必要があります。このリンクは、従属トラフィック用として構成し、CS/AIX ノードとホスト・コンピューターの両方で同じように構成しなければなりません。したがって、SNA ネットワーク計画担当者にお問い合わせする必要があります。

CPI-C または APPC を使用する場合

CPI-C または APPC を使用するときに、ネットワークが APPN ネットワークでない場合は、アクセスが必要なすべての隣接ノードとのリンクを構成する必要があります。これらのリンクは、独立トラフィックとして構成し、CS/AIX ノードと隣接ノードの両方で同じように構成しなければなりません。したがって、SNA ネットワーク計画担当者にお問い合わせする必要があります。

注: IP 上の AnyNet APPC のみを使用して特定の隣接ノードにアクセスする場合は、独立トラフィック用のリンクを構成する必要はありません。

APPN ノードとして運用する場合

CS/AIX ノードが APPN ネットワーク内のエンド・ノードまたはネットワーク・ノードの場合は、構成が必要なリンクの数は大幅に減少します。1 つ以上の隣接ネットワーク・ノードとのリンクを構成し、それらのリンクを使用して APPN ネットワーク内のすべてのノードにアクセスできます。その他の隣接ノードに直接アクセスする場合は、それらのノードとのリンクも構成できます。これは通常は必要ありませんが、リンクを構成するとパフォーマンスが向上します。隣接ノードが LAN セグメントまたは Enterprise Extender を使用する IP ネットワークで接続されている場合は、直接リンクは動的にセットアップされるため、ユーザーが構成する必要はありません。ポートを定義する際に、ネットワークを接続ネットワークとして構成していることだけ確認してください。

独立 APPC の場合は、APPN ネットワーキングの利点を常に利用できますが、LUA の場合は、DLUR を使用していなければこの利点は適用されません。(DLUR は、ホストと、APPN ネットワーク内のローカル・ノードの LU またはダウンストリーム・ノードの LU との間の通信をサポートします。) DLUR を使用できるのは、ホストが DLUS をサポートしている場合のみです。したがって、DLUR の使用を考えている場合は、SNA ネットワーク計画担当者に問い合わせる必要があります。

イーサネット機能

LAN SNA (LLC2/802.2) 通信では、CS/AIX は AIX の GDLC コンポーネントに依存します。CS/AIX によるイーサネット機能のサポートは、GDLC のイーサネット機能のサポートに依存します。GDLC コンポーネントは、**bos.dlc.ether** および **bos.dlc.8023** ファイルセットで提供されます。

このイーサネット機能は AIX の IP コンポーネントでサポートされているため、IP を使用する他の通信オプション (Enterprise Extender、Remote API Client/Server、および TN3270 サーバーなど) はこの機能をサポートします。

ギガビット・イーサネットの高速フェイルオーバー

AIX GDLC コンポーネントは、AIX 5.2 以降の現行メンテナンスでギガビット・イーサネットの高速フェイルオーバーをサポートします。高速フェイルオーバー用のバックアップ・アダプターとして構成された物理アダプターに、SNA イーサネット DLC、ポート、またはリンク・ステーションを構成しないでください。CS/AIX 構成ツールは高速フェイルオーバー構成を認識しないため、この制約事項を適用できません。

イーサチャンネル

AIX GDLC コンポーネントは、AIX 5.2 以降の現行メンテナンスでイーサチャンネルをサポートします。イーサチャンネルの仮想アダプターに取り込まれた物理アダプターに、SNA イーサネット DLC、ポート、またはリンク・ステーションを構成しないでください。CS/AIX 構成ツールはイーサチャンネル構成を認識しないため、この制約事項を適用できません。

ジャンボ・フレーム

AIX GDLC コンポーネントは、ジャンボ・フレームを現在サポートしていません。

DLC、ポート、および接続ネットワークの定義

ポートは、通信リンクのローカル側の終端をネットワーク内の固有のアクセス・ポイントとして表したものです。各ポートは、特定のリンク・プロトコルに関連付けられます。リンク・プロトコルは次のどれでも構いません。

- SDLC
- トークンリング
- イーサネット
- X.25 または QLLC (修飾論理リンク制御)
- マルチパス・チャネル (MPC)
- Enterprise Extender (HPR/IP)

特定のリンク・プロトコルを使用するポートを 2 つ以上構成できます。一般に、1 つのポートはアダプター・カードなどのような 1 つの物理アクセス・ポイントに対応していますが、一部のリンク・プロトコル (トークンリングなど) では、1 つのアダプターについて複数のポートを定義できる場合があります。この場合、個々のポートはアドレス (SAP 番号など) により区別されます。

Motif 管理プログラムを使用して特定リンク・プロトコル用のポートを定義すると、CS/AIX は、そのポートに必要な DLC がまだ定義されていないタイプのものであれば、そのポート用の DLC を自動的に定義します。コマンド行構成の場合は、ポートと DLC をそれぞれ異なるコマンドを使用して定義しなければなりません。

トークンリング・リンク・プロトコルを使用している APPN ネットワークでは、「SAP Configuration (SAP 構成)」ダイアログを使用して、ポートを接続ネットワークの一部にすることを指示できます。

SNA ゲートウェイを使用している場合は、暗黙リンク・ステーション (明示的に構成されていないリンク・ステーション) の定義を生成するために使用するテンプレートを定義できます。暗黙リンク・ステーションはダウンストリーム LU をサポートすることができます。ポートがアクティブになっている間に暗黙 PU フィールドが変更された場合、その変更は、変更後に生成されるすべての暗黙リンク・ステーションのインスタンスに影響を与えます。

ポート、接続ネットワーク、および DLC を構成するには、次のどちらかの方式を使用します。

Motif 管理プログラム

「Node (ノード)」ウィンドウの「Services (サービス)」メニューから「Connectivity (接続)」および「New port (新規ポート)」を選択します。

コマンド行管理プログラム

DLC を構成するには、次のコマンドを使用します。

```
define_type_dlc
```

ポートを構成するには、次のコマンドを使用します。

```
define_type_port
```

DLC、ポート、および接続ネットワークの定義

上記のコマンドにおいて、*type* はリンク・プロトコルのタイプ (sdlc、tr、ethernet、qllc、mpc、mpc_plus、ip) を示します。

接続ネットワークを構成するには、次のコマンドを使用します。

define_cn

拡張ポート構成パラメーターを使用すると、BTU サイズ、許容アクティブ・リンク数、暗黙ダウンストリーム LU の生成、および動的リンク・ステーションの設定を制御できます。

DLC、接続ネットワーク、およびポートの構成パラメーター

次のパラメーターはポート構成の必須パラメーターです。(Motif 管理プログラムを使用している場合は、ポート構成により、DLC に関する情報も表示され、接続ネットワークにポートを割り当てることもできます。)

SNA port name

ローカルに定義されているポートの名前。

Adapter card number

このフィールドは、Enterprise Extender ポートには使用されません。

このコンピューターに同じタイプの複数のアダプター・カードがある場合に、使用するアダプター・カードを識別する番号。

この番号は、デバイス名の数値部分に指定されている値に設定します。例えば、tok3 という名前のトークンリング・デバイスがある場合は、このパラメーターを「3」に設定します。

Port number

このフィールドは、Enterprise Extender ポートには使用されません。

アダプター・カードが複数のポートをサポートできる場合に、使用するポートの番号。有効なポート番号の範囲は、0 から、アダプター・カードがサポートするポート数から 1 を引いた数までです。アダプター・カードの最初のポートには、0 を入力します。

このフィールドは、アダプター・カードが複数のポートをサポートする場合にのみ使用します。

Initially active

ノードの開始時にポートを自動的に開始させるかどうか。これを設定することにより、ポートを使用するリンク・ステーションを、隣接ノードからの要求またはローカル・ノードによる要求に応答して開始できるようになります。(ポートを開始しても、リンク・ステーションは開始されません。リンク・ステーションは別個に開始されます。)

次に、リンク・タイプに固有の追加ポート・パラメーターについて説明します。QLLC には、追加ポート・パラメーターは必要ありません。

SDLC 用の追加ポート・パラメーター

Line details

次のパラメーターは、SDLC 接続のタイプを示します。

Type 次のいずれかの値を選択します。

DLC、ポート、および接続ネットワークの定義

Leased Line

このコンピューターとリモート・システム間の SDLC リンクに、専用回線が使用されます。

Switched incoming

着呼に標準電話網が使用されます。

1 次ポート以外のポート（「*Link role*」フィールドで指定）には、ポーリング・アドレスも構成する必要があります（発呼の場合はこのアドレスはリンク・ステーションで構成されます）。ポーリング・アドレスは、1 バイトのアドレスです（デフォルトでは C1）。そのアドレスは、リモート・リンク・ステーションで構成されるポーリング・アドレスに一致していなければなりません。ポートは、アクティブになっていれば、このポーリング・アドレスと共に送信されるフレームに対して応答します。

1 次ポートの場合は、ポーリング・アドレスを構成する必要はありません。1 次ポートは、リモート・リンク・ステーションによって着呼に指定されているポーリング・アドレスを使用します。その他のタイプのポートの場合には、ポーリング・アドレスは各リンク・ステーションで構成されます。

Switched outgoing

発呼に標準電話網が使用されます。

Link role

このポート上に定義するリンク・ステーションについてのローカル・ノードの役割を示す値を選択します。SDLC 通信では、片方の終端がリンクを管理し、1 次リンク・ステーションと呼ばれます。他方の終端が、2 次リンク・ステーションです。

このフィールドには、次のいずれかの値を使用してください。

Secondary

リンクの反対側の終端がコントローラーにより、リモート・システムは 1 次側として構成されます。ホスト・システムとのリンクを構成しているときは、ほとんどの場合これに該当します。

Primary

このポートはリンクの SDLC コントローラーとして動作し、リモート・システムは 2 次側として構成されます。

Negotiable

最大の柔軟性を得るために、この設定にすると、両端が折衝してどちら側が 1 次の役割を果たすかを定めることができます。リモート・システムがどの役割で構成されているかが分からないときは、この値を選択してください。

対等リンクにもこの設定を使用できますが、役割の折衝によりリンクの開始がやや遅れることに注意してください。

DLC、ポート、および接続ネットワークの定義

Primary Multi-drop

リンクは専用で、このポートはいくつかの 2 次ノードとの分岐接続リンクのコントローラーとして動作します。

ローカル・ノードから異なるリモート・ノードへの (例えば ダウンストリーム・ノードとのリンクのための) リンク・ステーションをいくつか構成する場合は、この設定を使用してください。これらの他のノードのそれぞれを、2 次側として構成する必要があり、専用回線を使用している必要があります。

Secondary Multi-PU

ローカル・ポートは、リモート・システム上のポートにより制御される分岐接続リンク上の 2 次ステーションの 1 つです。

ポートを交換着呼回線または専用回線用に構成する場合は、次の項目も構成する必要があります。

Encoding

SDLC 回線で使用するエンコード方式で、NRZ または NRZI を選択します。

この値は、リンクのリモート・エンドのモデムで使用されているエンコード体系に一致していなければなりません。このフィールドの設定を誤ると、受信中のフレームがすべて廃棄され、どのトレースでも検出されないこととなります。

VTAM ホストでは、これは LINE/GROUP 定義の中の NRZI= 設定です。

Duplex Setting

SDLC ケーブルおよびモデムの機能に基づき、Half Duplex または Full Duplex を選択します。両端のモデムに全二重の機能がある場合は、Full Duplex を選択するとスループットが向上します。

交換発呼ポートの場合は、ポート単位でなく、リンク・ステーション単位で回線エンコードと二重通信の構成をします (81 ページの『リンク・ステーションの定義』を参照してください)。

Physical link type

モデムのタイプを指定します。次のいずれかを指定できます。

- RS232D (EIA-232D、V.24)
- EIA-422A
- V.35
- X.21
- Smartmodem (Hayes EIA-232D 自動ダイヤル・プロトコル)
- V.25bis (V.25bis EIA 自動ダイヤル・プロトコル)

注: アダプター・カードによっては、リストされているすべての物理リンク・タイプをすべてサポートしていないものがあります。詳細は、使用しているモデムおよびアダプターの資料を参照してください。

Smartmodem または V.25bis の物理リンク・タイプで交換着呼ポートを構成する場合、次の項目を構成する必要があります。

Dial string

モデムに着呼を受け入れる準備をさせるためにモデムに送る ASCII ストリング。

ダイヤル・ストリングの形式の詳細は、使用しているモデムの資料を参照してください。

交換発呼ポートの場合は、ダイヤル・ストリングは各リンク・ステーションで構成されます。専用ポートまたはその他の物理リンク・タイプを使用するポートでは、このフィールドは適用されません。

パラメーターの構成方法が分からない場合は、SNA ネットワーク計画担当者に問い合わせてください。

トークンリングおよびイーサネット用の追加ポート・パラメーター

Local SAP number

SAP のアドレス。通常は 04 です。これ以外の値を使用するのは、カードで複数の SAP を使用する必要がある場合のみにしてください。

SAP 番号は 2 の倍数でなければなりません。

このフィールドに入力する値が分からない場合は、SNA ネットワーク計画担当者に問い合わせてください。

Define on connection network

SAP が接続ネットワークとして LAN にアクセスするかどうか。接続ネットワークを定義すると、接続ネットワーク上のノード間のリンクを動的に開始することができ、事前に構成しておく必要がなくなります。

LEN ノードは接続ネットワークを使用できないので、このフィールドが適用されるのは、ローカル・ノードが LEN ノードでない場合のみです。

CN name

接続ネットワークの名前。SAP を接続ネットワーク上に定義するための「*Define on connection network*」オプションを指定していない場合は、CN 名を入力する必要はありません。CN 名は、接続ネットワーク上のノード間にリンクを確立するために、仮想ルーティング・ノードの名前として使用されます。

接続ネットワーク上のすべてのノードに、同じ CN 名を指定してください。

Ethernet type

このフィールドは、イーサネット・リンクのみに適用されます。

ネットワークが標準イーサネット・ネットワークか、または IEEE 802.3 ネットワーク

Enterprise Extender (HPR/IP) 用の追加ポート・パラメーター

Local IP interface

これはオプション・フィールドです。複数の IP ネットワークにアクセスできる場合は、ポートに使用するローカル IP ネットワークをこのフィールド

DLC、ポート、および接続ネットワークの定義

に指定できます。1つのIPネットワークにのみアクセスできる場合は、このフィールドはブランクのままにできます。

インターフェースを指定する必要がある場合は、以下のいずれかを使用できます。

- インターフェース ID (eth0 または en0 など)。
- IPv4 ドット 10 進アドレス (193.1.11.100 など)。
- IPv6 コロン付き 16 進数アドレス
(2001:0db8:0000:0000:0000:0000:1428:57ab または
2001:db8::1428:57ab など)。

インターフェース ID を判別するには、カードが装着されているサーバーで、コマンド **ipconfig -a** を実行してください。これによりインターフェース ID、および関連する IP アドレスがリストされます。

Protocol

このポートのリンクで IPv4 または IPv6 アドレスを使用するかどうか。

Define on connection network

アダプター・カードが接続ネットワークとして LAN にアクセスするかどうか。接続ネットワークを定義すると、接続ネットワーク上のノード間のリンクを動的に開始することができ、事前に構成しておく必要がなくなります。

LEN ノードは接続ネットワークを使用できないので、このフィールドが適用されるのは、ローカル・ノードが LEN ノードでない場合のみです。

CN name

接続ネットワークの名前。ポートを接続ネットワーク上に定義するための「*Define on connection network*」オプションを指定していない場合は、CN 名を入力する必要はありません。CN 名は、接続ネットワーク上のノード間にリンクを確立するために、仮想ルーティング・ノードの名前として使用されます。

接続ネットワーク上のすべてのノードに、同じ CN 名を指定してください。

暗黙リンク用の追加ポート・パラメーター

Maximum active template instances

テンプレートから生成されるリンク・ステーションのインスタンスの最大数を指定します。

Configure downstream LUs for implicit PU access

この PU を使用するダウンストリーム LU を構成するかどうか (139 ページの『SNA ゲートウェイの構成』を参照)。

HPR supported on implicit links

高性能ルーティング (HPR) を暗黙リンク・ステーションでサポートするかどうか。

Link level error recovery on implicit links

リンク・レベルのエラー回復を使用して暗黙リンクで HPR トラフィックを送信するかどうか。

追加構成

ポートの構成が終わったら、次の構成作業に進みます。

- 構成したポート上にリンク・ステーションを定義するには、『リンク・ステーションの定義』を参照してください。
- DLUR PU を定義するには、90 ページの『DLUR PU の定義』を参照してください。
- APPC 通信をサポートするには、99 ページの『第 6 章 APPC 通信の構成』を参照してください。

リンク・ステーションの定義

SNA ネットワーク内の他のノードと通信するには、SNA ネットワーク内の隣接ノードまでのリンク・ステーション (LS) の特性を構成する必要があります。リンク・ステーションを定義する前に、使用中のアダプター (およびリンク・プロトコル) のためのポートを定義しておく必要があります。リンク・ステーションの構成に必要な情報のほとんどは、使用中のプロトコルに関係なく同じです。

リンク・ステーションは、CS/AIX ローカル・ノードとリモート・コンピューター間の SNA ネットワークを経由する論理パスを表します。リモート・コンピューターは次のいずれでも構いません。

- ホスト・コンピューター。この場合、CS/AIX は、3270 通信または LUA 通信を使用してホスト・プログラムにアクセスします (または、プログラム間通信用の APPC または CPI-C を使用します)。
- 対等コンピューター。CS/AIX とリモート・コンピューターは対等のパートナーとして通信します (APPN ネットワークの代表的な配置)。
- ダウンストリーム・コンピューター。この場合、ホストへアクセスするために、CS/AIX SNA ゲートウェイ機能または DLUR 機能を使用します。

リンク・ステーションは特定のポートに関連付けられます。各ポートには 1 つまたは複数のリンク・ステーションを定義できます。

従属トラフィックをサポートする各リンク・ステーションには、関連した物理装置 (physical unit: PU) があります。PU はリンク・ステーションに関連付けられているため、CS/AIX は PU を分離したリソースとして取り扱いません。PU は、リンク・ステーション構成の一部として構成され、リンク・ステーションの開始および停止の一環として開始および停止されます。リンク・ステーションは、「Node (ノード)」ウィンドウの接続セクションに表示されます。つまり、PU は任意のウィンドウには表示されません。

注: ほとんどの状況では、ポートにリンク・ステーションを追加する必要があります。ただし、ダウンストリーム SNA ゲートウェイまたは APPC トラフィックに対してのみ動的に作成されるリンク・ステーションを使用する場合、リンクが常にリモート・ノードからアクティブになるため、リンク・ステーションを明示的に構成する必要はありません。

リモート・ノードがローカル・ノードに接続しようとしても、着呼に指定されているアドレスと一致するリンク・ステーションが定義されていなかった場合、ローカル・ノードに適切なポートが定義されていれば、CS/AIX が暗黙にリ

リンク・ステーションの定義

リンク・ステーションを定義します。この動的に作成されるリンク・ステーションは、接続が維持されている期間中は、「Node (ノード)」ウィンドウの接続セクションに表示されています。

リンク・ステーションを構成するには、次のどちらかの方式を使用します。

Motif 管理プログラム

「Node (ノード)」ウィンドウの「**Services (サービス)**」メニューから「**Connectivity (接続)**」および「**New link station (新規リンク・ステーション)**」を選択します。

コマンド行管理プログラム

次のコマンドを発行します。

```
define_type_ls
```

上記のコマンドにおいて、*type* はリンク・プロトコルのタイプ (sdlc、tr、ethernet、qllc、mpc、mpc_plus、ip) を示します。

リンク・ステーション用の拡張パラメーターを使用すると、伝送特性、XID 交換、オプションのリンク機能、リンクを使用する LU 0 から 3 セッションの圧縮、および再活動化プロシージャをより高度に制御できます。

リンク・ステーションの構成パラメーター

Motif では、「Link Station Configuration (リンク・ステーション構成)」ダイアログには次のセクションがあり、各セクションには異なるカテゴリーの構成パラメーターが含まれています。

リンク・ステーション

ダイアログのこの領域は、サポートする LU トラフィックが従属 LU 用か、独立 LU 用か、または、それら両方のためのものかに関係なく、すべてのリンク・ステーションに必要な情報を提供するために使用できます。このセクションのパラメーターの説明については、『共通リンク・ステーション・パラメーター』を参照してください。

独立 LU トラフィック

この情報は、独立トラフィック用のリンク・ステーションを使用する場合にのみ指定します。このセクションのパラメーターの説明については、87 ページの『独立 LU トラフィック用のパラメーター』を参照してください。

従属 LU トラフィック

この情報は、従属トラフィック用のリンク・ステーションを使用する場合にのみ指定します。このセクションのパラメーターの説明については、88 ページの『従属 LU トラフィック用のパラメーター』を参照してください。

共通リンク・ステーション・パラメーター

次のパラメーターは、サポートするトラフィックが従属トラフィックか、独立トラフィックか、または、その両方かに関係なく、すべてのリンク・ステーションに必須です。

このダイアログのパラメーターの詳細は、オンライン・ヘルプまたは「*IBM Communications Server for AIX 管理コマンド・リファレンス*」を参照してください。

Name リンク・ステーションをローカルに識別する名前。

SNA port name

隣接ノードへアクセスするために使用するポート。

Activation

リンク・ステーションを開始するために使用する方式。次のいずれかの方式を指定します。

By administrator

ローカル・システム管理者から要求があった場合にのみ、リンク・ステーションが開始されます。

On node startup

ノードの始動時に、リンク・ステーションが自動的に開始されます。

On demand

アプリケーションの接続を提供する必要があるときに、リンク・ステーションが自動的に開始されます。

リンク・ステーションはポートとは別に開始されます。したがって、ポートが既にアクティブになっている場合でも、リンク・ステーションを開始させる必要があります。ポートを開始しても、そのみではどのリンク・ステーションも開始されません。また、ポートを最初から開始されるように構成してあっても、ノードの始動時に関連のリンク・ステーションが自動的に開始されるという訳ではありません。ポートを開始することは、リンク・ステーションを開始できる状態にするということです。ローカル・ノードと隣接ノードの両方でポートがアクティブになっていなければ、リンク・ステーションを開始することはできません。

使用量に応じて課金されるリンクの場合は、コスト節減のために、不必要にリンクを開始するのを避けてください。

このフィールドの設定方法が分からない場合は、SNA ネットワーク計画担当者に問い合わせてください。

LU traffic

リンクを流れる LU トラフィックのタイプ。このパラメーターによって、リンク定義に必要な他のパラメーターが決まります。

このパラメーターは、リンク・タイプが独立トラフィックのみをサポートしているため、Enterprise Extender (HPR/IP) または MPC+ リンクには使用されません。

Any

リンク・ステーションは、独立と従属の両方の LU トラフィックに使用できます。このオプションを選択した場合は、この項で説明するフィールドのほかに、87 ページの『独立 LU トラフィック用のパラメーター』および 88 ページの『従属 LU トラフィック用のパラメーター』に示すフィールドに値を指定する必要があります。

Independent only

リンク・ステーションは、独立 LU トラフィックのみに使用できません。このオプションを選択した場合は、この項で説明するフィールドのほかに、87 ページの『独立 LU トラフィック用のパラメーター』に示すフィールドに値を指定する必要があります。

Dependent only

リンク・ステーションは従属 LU トラフィックのみに使用できません。このオプションを選択した場合は、この項で説明するフィールドのほかに、88 ページの『従属 LU トラフィック用のパラメーター』に示すフィールドに値を指定する必要があります。

隣接ノードに接続するためのアドレッシング情報も指定する必要があります。必要なアドレッシング情報のタイプは、ポートの DLC タイプによって異なります。リモート・ノード用のアドレスを指定しないと、リンク・ステーションは非選択 listen リンク・ステーションとして動作し、任意のリモート・ノードからの着呼を受け付けます。

SDLC 用の追加リンク・ステーション・パラメーター:

Poll address

リモート・ステーションのポーリング・アドレス。アドレスを 2 桁 (1 バイト) の 16 進数で指定します。通常は C1 から始まります。1 次リンク・ステーションは、この値を使用してリモート・ステーションをポーリングします。2 次リンク・ステーションは、この値を使用してポーリングに応答します。ポーリング・アドレスの入力方法は、リンクの役割に応じて異なります。

- リンクが Point-to-Point リンクの場合 (分岐接続でない場合) は、通常はアドレス C1 が使用されます。
- このリンクの親ポートが交換着呼ポートの場合は、ポーリング・アドレスはポートで構成され、リンク・ステーションごとに独立して構成することはできません。
- 1 次交換発呼リンク・ステーションの構成中、通信相手になるリモート 2 次ステーションのポーリング・アドレスが分からない場合は、1 次側に 0xFF というポーリング・アドレスを指定します。この値を指定すると、ノードは、2 次側のポーリング・アドレスの構成値に関係なく、2 次側からの応答を受け入れることができます。1 次以外のリンクの場合または交換発呼リンク以外のリンクの場合には、アドレス 0xFF は無効です。
- 分岐接続構成を使用する場合は、同じ 1 次ステーションと通信するすべての 2 次リンク・ステーションが、異なるポーリング・アドレスを持っていなければなりません。

リンクの両端のポーリング・アドレスは一致している必要があります。リモート・システムで構成されているアドレスが分からない場合は、SNA ネットワーク計画担当者に問い合わせてください。

VTAM ホストでは、ポーリング・アドレスは VTAM PU 定義の中の ADDR= パラメーターとして構成されます。

AS/400 システムでは、ポーリング・アドレスは Line Description (回線記述) の STNADR パラメーターです。

Line encoding

SDLC 回線で使われる回線エンコード (NRZ または NRZI)。この値の設定を誤ると、受信中のフレームがすべて廃棄され、どのトレースでも検出されないことになります。

交換発呼ポートでは、それぞれのリンク・ステーションごとに独立して「回線エンコード」を設定できます。その他のタイプのポートでは、「回線エンコード」の設定値はポートからとられるので、このフィールドは適用されません。

Duplex setting

SDLC ケーブルおよびモデムの機能に基づき、Half Duplex または Full Duplex を指定します。

交換発呼ポートでは、それぞれのリンク・ステーションごとに独立して「二重通信」を設定できます。その他のタイプのポートでは、「二重通信」はポートで構成されるので、このフィールドは適用されません。

Dial string

モデムに発呼を開始させるためにモデムに送る ASCII ストリング。交換発呼ポートの場合はダイヤル・ストリングは必須です。詳細は、ご使用のモデムの資料を参照してください。(モデムによってはダイヤル・ストリングをサポートしていない場合があります。その場合はこのフィールドは表示されません。)

交換着呼ポートの場合は、ダイヤル・ストリングはポート上で構成されます。専用ポートには、このフィールドは適用されません。

ダイヤル・ストリングの形式の詳細は、使用しているモデムの資料を参照してください。

トークンリングおよびイーサネット用の追加のリンク・ステーション・パラメータ:

MAC address

リモート・ステーションの MAC アドレス。一連の 16 進数で入力します。MAC アドレスは、リモート・システム上のアダプター・カードを一意的に識別します。

使用する値が分からない場合は、SNA ネットワーク計画担当者に問い合わせてください。

このリンクのリモート・エンドが VTAM ホストである場合は、MAC アドレスは、VTAM ポート定義の *MACADDR=* パラメーターに示されています。

AS/400 システムへのリンクを構成している場合は、MAC アドレスは、回線記述の中の *ADPTADR* パラメーターです。

SAP number

リモート・コンピューターのポートの SAP 番号。SAP 番号は、同じアダプター・カードを使用している異なるリンクを区別します。これは 16 進数で、通常は 04 です。番号は 2 の倍数でなければなりません。

使用する値が分からない場合は、SNA ネットワーク計画担当者に問い合わせてください。

リンク・ステーションの定義

このリンクのリモート・エンドが VTAM ホストである場合は、SAP 番号は VTAM PU 定義の *SAPADDR=* パラメーターです。

AS/400 システムへのリンクを構成している場合は、SAP 番号は、回線記述 (Line Description) 中の *SSAP* パラメーターです。

X.25 (QLLC) 用の追加のリンク・ステーション・パラメーター:

Circuit type

Permanent virtual circuit または Switched virtual circuit を指定して、回線がパーマネント・サーキットかスイッチド・サーキットかを示します。

Channel ID

リンク・ステーションが使用するバーチャル・サーキットを識別するチャンネル ID (パーマネント・バーチャル・サーキットの場合にのみ使用)。チャンネル ID は、1 から最大 4096 までの番号です。パーマネント・バーチャル・サーキットが 1 回線しかない場合は、そのチャンネル ID は一般に 1 です。

Remote X.25 address

リモート DTE の DTE アドレスで、一連の 16 進数で指定します (回線がスイッチド・バーチャル・サーキットの場合にのみ使用)。

Subnet ID

リンク・ステーションによって使用されるサブネット ID (これは多重 X.25 ポートまたは多重 X.25 カードをサポートするために使用されます)。サブネット ID は、X.25 プロバイダーの構成プログラムを使用して構成されたサブネット ID に一致している必要があります。サブネット ID の長さは最大 4 文字にできますが、一般的には、A、B、C の順序が使用されます。

MPC および MPC+ 用の追加のリンク・ステーション・パラメーター:

MPC group

MPC (マルチパス・チャンネル) ドライバー構成情報の場合に特定のチャンネルを識別するために指定する MPC グループ名。

Enterprise Extender (HPR/IP) 用の追加リンク・ステーション・パラメーター:

Remote IP host name

このリンクの宛先ノードのリモートホスト名です。ホスト名は次のいずれかにします。このリンクで使用するポート上の *protocol* パラメーターにより、アドレスを IPv4 形式にするか IPv6 形式にするかが決まります。

- IPv4 ドット 10 進アドレス (193.1.11.100 など)。
- IPv6 コロン付き 16 進数アドレス
(2001:0db8:0000:0000:0000:0000:1428:57ab または
2001:db8::1428:57ab など)。
- 名前 (newbox.this.co.uk など)。
- 別名 (newbox など)。

名前または別名を指定する場合は、AIX システムは、(ローカル TCP/IP の構成またはドメイン・ネーム・サーバーを使用して) 完全修飾名に解決できなければなりません。

独立 LU トラフィック用のパラメーター

このリンク・ステーションを独立 LU (APPC、5250、または CPI-C アプリケーションで使用するためのタイプ 6.2 の LU) で使用するために構成するには、次の情報が必要です。

Remote node name

リモート・ノードの完全に修飾された CP 名です。

リモート・システムが VTAM ホストである場合は、VTAM スタート・リストの *NETID* パラメーターにネットワーク名 (完全修飾名の最初の 8 文字) があります。後半の 8 文字は、VTAM スタート・リストの *SSCPNAME* パラメーターに示されています。

注: 新規リモート・ノードの名前を入力した場合は、その新規リモート・ノードでパートナー LU を定義できるように、リモート・ノード用の定義を追加することができます。(ローカル・ノードが LEN ノードである場合は、リモート・ノード・タイプを指定する必要はなく、「*Remote node type*」フィールドは適用されません。)

この方法で新規リモート・ノードを定義するには、リモート・ノード名を指定するとともに、リモート・ノード・タイプ Discover 以外の値としてリモート・ノード・タイプを指定します。

代わりに、Discover を指定して、リモート・ノード名を空にしておくこともできます。これは、どの隣接ノードでもリンク・ステーションを使用できることを意味します。Discover オプションは、ローカル・ノードが LEN ノードの場合は、使用できません。

Remote node type

このリンク・ステーションを介してアクセスされるリモート・ノードの APPN サポートのレベル (ローカル・ノードがエンド・ノードまたはネットワーク・ノードの場合のみ適用可能)。

リモート・ノードが LEN ノードか、エンド・ノードか、ネットワーク・ノードか分からない場合は、Discover を選択できます。リモート・ノード上の APPN サポートのレベルを検出する処理により、リンクの開始がやや遅くなるので、タイプが分かっている場合は、それを指定する方が賢明です。それによって、ネットワークの構成の整合性も確保されます。

リンク・ステーションがオンデマンドで開始される場合は、Discover は選択できません。

ローカル・ノードが LEN ノードの場合は、このフィールドは適用されません。

Branch link type

このリンク・ステーションを介してアクセスされるリモート・ノードへのリンク・タイプです。(ローカル・ノードが分岐ネットワーク・ノードの場合のみ適用可能)

リモート・ノードがメイン APPN バックボーン内のネットワーク・ノードである場合は、(バックボーンへの) Uplink を選択します。リモート・ノードが分岐内のエンド・ノードである場合は、(分岐内の) Downlink を選択します。

リンク・ステーションの定義

リモート・ノードがネットワーク・ノードに構成されている場合、分岐リンク・タイプは、自動的に (バックボーンへの) Uplink に設定され、これを変更することはできません。

従属 LU トラフィック用のパラメーター

このパラメーターは、リンク・タイプが独立トラフィックのみをサポートしているため、Enterprise Extender (HPR/IP) または MPC+ リンクには適用されません。

リンク・ステーションを従属 LU トラフィック用に構成すると、そのリンク・ステーションと同じ名前の適正な PU が自動的に作成されます。

リンク・ステーションを従属 LU (3270 または LUA アプリケーション用のタイプ 0 から 3 の LU) で使用するために構成するには、次の情報が必要です。

Local node ID

SNA ネットワーク内でローカル・ノードを識別する値。

通常は、同じノード上のすべてのリンクに同じノード ID (デフォルト値) を使用できます。ただし、特定の 1 ホストにアクセスする従属 LU が 256 以上必要な場合は、ホストへの複数のリンク・ステーションを構成し、255 以下の従属 LU と異なるローカル・ノード ID を各リンク・ステーションに割り振る必要があります。

リモート・ノードがローカル・ノード ID を確実に認識できる構成にするために、SNA ネットワーク計画担当者に問い合わせてください。

VTAM 構成では、最初の 3 桁は PU 定義の *IDBLK* パラメーターに一致し、最後の 5 桁は *IDNUM* パラメーターに一致していることが必要です。

AS/400 システムでは、ノード ID は *EXCHID* パラメーターで構成されています。

Remote node ID

リモート・リンク・ステーション用のノード ID (オプション。このリンク・ステーションへのアクセスを制限する必要がある場合にのみ使用)。リモート・ノード ID を指定した場合は、リモート・ノードのノード ID がこの定義に指定された値に一致したときのみ、リンクが開始されます。これは、リモート・ノードにより開始される場合にリンク・ステーションを区別できるので、交換ポートにいくつかのリンク・ステーションを構成する場合に役立ちます。リンク・ステーションはリモートのノードの CP 名によって区別することもできますが、リンクを開始するときに CP 名を送信しないリモート・ノードの場合は、CP 名でなくリモート・ノード ID を使用する必要があります。

リモート・ノード ID を指定しなかった場合は、リンクのアクティブ時にリモート・ノードのノード ID は検査されません。

Remote node role

次のいずれかのリモート (隣接) ノードの役割を指定します。

Host リンク・ステーションは、ホスト・コンピューターとのセッションのために使用される従属 LU (3270 LU など) をサポートします (最もよくあるケースです)。SNA ゲートウェイまたは DLUR を使用してホスト接続を提供するノードへのリンクの場合は、そのリ

リンクがホスト・コンピューターに直接接続されていない場合でも、隣接ノードの役割を Host に設定する必要があります。

Downstream (SNA gateway)

リンク・ステーションは、ローカル・ノードの SNA ゲートウェイ機能を使用してホストと通信するダウンストリーム・ノードです (ホストからは、ダウンストリーム・ノードの LU はローカル・ノードに常駐しているように見えます)。

Downstream (DLUR)

リンク・ステーションは、ローカル・ノードの DLUR 機能を使用してホストと通信するダウンストリーム・ノードです。 (ホストからは、ダウンストリーム・ノードの LU はローカル・ノードに常駐しているように見えます。)

このようなリンクを使用できるのは、ローカル・ノードが APPN ネットワーク・ノードのときのみです。

Downstream PU name

ダウンストリーム・ノードに関連した PU 名。この値は、ホスト・コンピューター上でこのダウンストリーム・ノード用に構成されている PU 名に一致していなければなりません。この名前に使用する値が分からない場合は、SNA ネットワーク計画担当者にお問い合わせください。

このフィールドを使用するのは、このリンク・ステーションをローカル・ノードの DLUR 機能を使用してホストと通信するダウンストリーム PU として指定した場合のみです。これは、「Remote node role」フィールドに「Downstream (DLUR)」を指定することにより指示できます。

詳細は、90 ページの『DLUR PU の定義』を参照してください。

Upstream DLUS name

DLUS (ダウンストリーム PU がアクセスする LU サーバー) をサポートするホスト LU の完全修飾 LU 名。この名前に使用する値が分からない場合は、SNA ネットワーク計画担当者にお問い合わせください。

このフィールドを使用するのは、このリンク・ステーションをローカル・ノードの DLUR 機能を使用してホストと通信するダウンストリーム PU として指定した場合のみです。これは、「Remote node role」フィールドに「Downstream (DLUR)」を指定することにより指示できます。

追加構成

リンク・ステーションの構成が完了したら、次の構成作業を行います。

- DLUR PU を定義するには、90 ページの『DLUR PU の定義』を参照してください。
- パススルー・サービスを構成するには、129 ページの『第 8 章 パススルー・サービスの構成』を参照してください。
- 特定のユーザー・アプリケーションをサポートするには、127 ページの『第 7 章 ユーザー・アプリケーションの定義』を参照してください。
- APPC 通信をサポートするには、99 ページの『第 6 章 APPC 通信の構成』を参照してください。

DLUR PU の定義

通常は、従属 LU セッションでは、ホスト・コンピューターへの直接通信リンクが必要です。 APPN ネットワーク内で多数のノード (ホスト・ノードも含む) が相互に接続される場合、一部のノードには、ホストへの直接接続がなく、別のノードを経由する間接接続のみしかない場合があります。 このような間接接続ノードの LU からは、ホストへの従属 LU セッションを確立することはできません。

従属 LU リクエスター (Dependent LU requester: DLUR) は、この制限を解消するために設計された APPN 機能です。

ここでは、ホスト・コンピューターへの接続を提供する DLUR PU の構成方法を説明します。 DLUR PU を構成することによって、ローカル・ノードが DLUR サービスを提供できるようになります。

APPN ノード (CS/AIX を実行中のノードなど) の DLUR は、ホストの従属 LU サーバー (DLUS) と協力して働いて、DLUR ノードの従属 LU から、APPN ネットワークを経由して DLUS ホストまでのセッションの経路を定めます。ホストへの経路は、複数のノードにまたがることができ、APPN のネットワーク管理機能、動的リソース探索機能、および経路計算機能を利用して設定されます。 LU のロケーションになるノードでは DLUR を使用可能にし、ホスト・ノードでは DLUS を使用可能にしておく必要がありますが、セッション経路の中間ノードには DLUR は不要です。

CS/AIX DLUR ノードがネットワーク・ノードの場合は、CS/AIX ノードに接続されているダウストリーム・コンピューターの従属 LU に、パススルー DLUR 機能を提供することができます。 そのような LU は、CS/AIX ノードの DLUR を使用して、ノード内部の LU と同じ方法で、ネットワーク経由でホストにアクセスできます。

ダウストリーム・ノードにパススルー DLUR サービスを提供するには、まず、ダウストリーム・ノードに関連した PU 名を (ローカル・ノードで) 構成する必要があります。この値は、ホスト・コンピューター上でこのダウストリーム・ノード用に構成されている PU 名に一致していなければなりません。

DLUR PU を構成するには、次のどちらかの方式を使用します。

Motif 管理プログラム

「Node (ノード)」ウィンドウの「**Services (サービス)**」メニューから「**Connectivity (接続)**」および「**New DLUR PU (新規 DLUR PU)**」を選択します。

コマンド行管理プログラム

次のコマンドを発行します。

```
define_internal_pu
```

DLUR PU の構成パラメーター

次のパラメーターは DLUR PU 構成の必須パラメーターです。

PU Name

ローカル・ノード上の DLUR PU ごとに、PU 名を指定します。この名前

は、ホスト上で構成された PU 名に一致している必要があります。
(CS/AIX は、PU の識別のために PU 名と PU ID の両方をホストに送信します。ホストは通常、PU 名で PU を識別しますが、一致する PU 名が見つからないときは、PU ID によって識別します。)

DLUS Name

DLUS をサポートするホスト LU の完全修飾 LU 名。

DLUR を使用するには、CS/AIX の DLUR コンポーネントがホストの DLUS との間に LU-LU セッションを確立する必要があります。

ホスト LU の名前を決定するには、SNA ネットワーク計画担当者に問い合わせてください。

Backup DLUS Name

このパラメーターはオプションです。*DLUS Name* で指定されたホストが使用不可の場合に使用される、バックアップ・ホスト LU の完全修飾 LU 名。

ホスト LU の名前を決定するには、SNA ネットワーク計画担当者に問い合わせてください。

PU ID ホストへの接続をサポートするローカル・ノード上の PU の PU ID。この PU ID は、1 つは 3 桁 (ブロック番号として知られています) で、もう 1 つは 5 桁の、2 つの 16 進数ストリングから成っています。

各従属 LU は PU に関連付けられます。PU と LU の両方がホスト・コンピュータ上に構成されます。それぞれの PU には、CS/AIX ノード上に DLUR PU を定義する必要があります。PU ID は、この PU 用にホストで構成された PU ID に一致していなければなりません。

多くの場合、PU ID はノード ID と同じなので、ノード ID がデフォルトです。ただし、特定の 1 ホストにアクセスする従属 LU が 256 以上必要な場合は、複数の DLUR PU を構成し、255 以下の従属 LU と、異なる PU ID を各 DLUR PU に割り振る必要があります。

このフィールドの設定方法が分からない場合は、SNA ネットワーク計画担当者に問い合わせてください。

VTAM 構成では、最初の 3 桁は PU 定義の *IDBLK* パラメーターに一致し、最後の 5 桁は *IDNUM* 設定に合致している必要があります。

Initially active

ノードの始動時に DLUR PU を自動的に開始するかどうか。このオプションを設定しない場合、DLUR PU を手動で開始する必要があります。

Compression supported

この PU を使用する LU 0 から 3 セッションに対して、データ圧縮がサポートされるかどうか。このオプションを設定すると、ホストが要求した場合に圧縮が使用されます。このオプションを設定しない場合、圧縮は使用されません。

Retry contacting DLUS indefinitely

CS/AIX が DLUS との通信を最初に試行して失敗した場合に、再試行する

かどうか。このオプションを設定すると、CS/AIX は最初の試行が失敗した場合に無制限に再試行します。このオプションを設定しない場合、再試行は 1 回のみ行います。

ダウンストリーム・ノードのパススルー DLUR 用のパラメーター

パススルー DLUR を使用してダウンストリーム・ノードの従属 LU とホストの間でトラフィックをトランスポートできるように CS/AIX を構成するには、次の情報が必要です。

Downstream PU name

ダウンストリーム・ノードに関連した PU 名。この PU 名は、ホスト・コンピュータ上で構成された PU 名に一致していなければなりません。

1 つのダウンストリーム・ノードが複数の PU をサポートできます。この場合、各ダウンストリーム PU は異なるリンクに関連付けられるため、CS/AIX DLUR ノードとダウンストリーム・ノードの間に複数のリンクを構成する必要があり、それぞれのリンクのダウンストリーム PU 名を知っている必要があります。

ダウンストリーム・ノードに関連付けられている PU 名を調べるには、SNA ネットワーク計画担当者に問い合わせてください。

DLUS name

DLUS をサポートするホスト LU の完全修飾 LU 名。DLUR を使用するには、CS/AIX の DLUR コンポーネントがホストの DLUS との間に LU-LU セッションを確立する必要があります。

ホスト DLUS サーバーの LU 名を調べるには、SNA ネットワーク計画担当者に問い合わせてください。

追加構成

DLUR の構成が完了したら、次の構成作業を実行します。

- DLUR 用の LU を構成するには、141 ページの『DLUR の構成』を参照してください。
- その他のパススルー・サービスを構成するには、129 ページの『第 8 章 パススルー・サービスの構成』を参照してください。
- 特定のユーザー・アプリケーションをサポートするには、127 ページの『第 7 章 ユーザー・アプリケーションの定義』を参照してください。
- APPC 通信をサポートするには、99 ページの『第 6 章 APPC 通信の構成』を参照してください。

第 5 章 従属 LU の構成

この章では、3270、TN3270、および LUA 通信を使用するユーザー・アプリケーションをサポートする LU および LU プールの構成方法を説明します。これらを使用するには、従属 LU を構成する必要があります。

この章で説明するリソースを構成する前に、次の構成を済ませておく必要があります。

- 68 ページの『ノードの構成』の説明に従って、ノードを構成する。
- 73 ページの『第 4 章 接続コンポーネントの定義』の説明に従って、接続を構成する。3270、TN3270、および LUA の場合は、従属 LU トラフィックをサポートするためのリンクを構成する必要があります。

アップストリーム SNA ゲートウェイまたは DLUR を使用している場合は、ホストへの直接リンクを構成する必要はありません。詳細は、139 ページの『SNA ゲートウェイの構成』および 90 ページの『DLUR PU の定義』を参照してください。

LU タイプ 0 から 3 の定義

ホスト・システムとの通信をサポートするには、タイプ 0 から 3 の従属 LU を構成する必要があります。この節に示す情報を使用して、3270 または LUA をサポートする LU を定義できます。LU の範囲を定義して、同じタイプの複数の LU を一度の操作で構成することもできます。

タイプ 0 から 3 の LU を構成するには、次のどちらかの方式を使用します。

Motif 管理プログラム

「Node (ノード)」ウィンドウの「Services (サービス)」メニューから、次のいずれかの項目を選択します。

- 「3270」と、「New 3270 display LU (新規 3270 ディスプレイ LU)」または「New 3270 printer LU (新規 3270 プリンター LU)」のどちらか
- 「LUA」と「New LUA LU (新規 LUA LU)」
- 「TN server (TN サーバー)」と「New host LU (新規ホスト LU)」

コマンド行管理プログラム

次のいずれかのコマンドを発行します。

```
define_lu_0_to_3
```

```
define_lu_0_to_3_range
```

拡張ダイアログを使用して、特定の SSCP へのアクセスを制限したり、非活動タイムアウトを指定したりできます。

LU タイプ 0 から 3 の構成パラメーター

次のパラメーターは、LU タイプ 0 から 3 の構成の必須パラメーターです。

LU タイプ 0 から 3 の定義

LU name

1 から 8 文字の LU 名 (単一の LU の場合)、または 1 から 5 文字のベース名 (LU の範囲を指定すると、定義されたすべての LU は、ベース名に接頭部を追加することにより作成されます)。

この LU 名はローカルにのみ使用されるものなので、ホストに定義されている名前に対応している必要はありません。

Host LS/DLUR PU

ホストへのリンクを提供するリンク・ステーション。LU 定義は、選択するリンク・ステーションに所属します。(従属 LU が DLUR をサポートするノード上にある場合は、このフィールドには、ホストへの接続を提供する DLUR PU を指定します。)

LU numbers

単独の LU 番号または LU 番号の範囲。有効な LU 番号は 1 から 255 です。

指定する LU 番号は、ホスト VTAM 構成の中の番号に対応していなければなりません。ホストに構成されている番号が分からない場合は、SNA ネットワーク計画担当者に問い合わせてください。

LU type

次の LU タイプの 1 つ (構成中の LU のタイプにより決まります)。

- 3270 ディスプレイ LU の場合は、画面サイズに応じて適切なモデルを指定します。
 - 3270 model 2 (80x24)
 - 3270 model 3 (80x32)
 - 3270 model 4 (80x43)
 - 3270 model 5 (132x27)
- プリンター LU の場合は、次のどちらかを指定します。
 - 3270 printer
 - SCS printer
- LU タイプが分からない場合、ローカル・ノードからホスト (アップストリーム LU) への SNA ゲートウェイをサポートするために使用する LU の場合、または LUA アプリケーション用の LU の場合は、Unrestricted (コマンド行を構成する場合は unknown) を指定してください。

LU タイプは、ホストの LU の構成に一致していなければなりません。必要な場合は、ホストで構成されている LU タイプが優先的に使用されます。

指定した値に応じて、CS/AIX は、標準 VTAM テーブルで使用される値に一致するように、以下のストリングの 1 つを DDDLU NMVT 内のホストに送信します。

3270002 (3270 モデル 2 の場合)
3270003 (3270 モデル 3 の場合)
3270004 (3270 モデル 4 の場合)
3270005 (3270 モデル 5 の場合)
3270DSC (3270 プリンターの場合)

3270SCS (SCS プリンターの場合)

3270000 (RJE ワークステーションの場合)

327000n (Unrestricted、TN3270 クライアントの場合)。n はクライアント提供のモデル番号 (2 から 5) です。

327000@ (Unrestricted、LUA クライアントの場合)

ホストでこの LU を TN サーバーおよび DDDLU と共に使用する場合、この LU がホストで構成されていないことがあります。その場合は、ホストで動的に LU を定義するときに、ここに指定した LU タイプが使用されます。ダウンストリーム TN3270 クライアントが要求したタイプに一致するように LU モデル・タイプを定義したい場合は、Unrestricted (コマンド行構成の場合は unknown) を指定します。CS/AIX は、通常、標準マッピングを使用して、クライアントが指定した端末型式 (装置タイプ) から LU モデルを確定します。このマッピングの変更が必要な場合は、225 ページの『付録 D. DDDLU 用に TN3270 LU モデルを構成する』に説明がある **tn3270dev.dat** ファイルを使用して変更が可能です。

LU in pool

LU を LU プールに割り当てるかどうか。

注: この LU を LU プールに割り当て、ユーザーのセッションをこの LU に割り当てた場合、LU が使用可能ならばユーザーのセッションはこの LU を使用します。そうでなければ、セッションを特定の LU でなく LU プールに割り当てた場合と同様に、プールから任意の空き LU を使用します。ユーザーが使用する LU を指定のもののみ限定して、その LU が既に使用中の場合はユーザーのセッションを確立できないようにしたい場合は、その LU がプールに含まれていないことを確認してください。

Pool name

LU プールの名前。

追加構成

LU タイプ 0 から 3 の構成が完了したら、次の構成作業を行います。

- 3270 ディスプレイ、TN3270、または LUA 用の従属 LU のプールを使用するには、『LU プールの定義』の説明に従って、LU プールを定義します。
- TN3270 の場合は、129 ページの『TN サーバーの構成』の説明に従って TN3270 のクライアント・アクセス・レコードを定義します。

LU プールの定義

3270、TN3270、および LUA の場合は、LU プールを定義することによって、ユーザーが行う構成作業を単純化し、ホスト・セッションを確立する際の柔軟性を高めることができます。

注: 特定の LU または LU プールにユーザーのセッションを割り当てることができます。

- ユーザーのセッションをプール内にある特定の LU に割り当てた場合、LU が使用可能ならばユーザーのセッションはこの LU を使用します。そうでな

LU プールの定義

ければ、セッションを特定の LU でなく LU プールに割り当てた場合と同様に、プールから任意の空き LU を使用します。

- ユーザーが使用する LU を指定のものだけに限定して、その LU が既に使用中の場合はユーザーのセッションを確立できないようにしたい場合は、その LU がプールに含まれていないことを確認してください。

LU プールが複数の CS/AIX サーバーにわたっていても構いません。このためには、単にそれぞれのサーバー上で同一の名前を使用して LU プールを定義するだけです。サーバーに障害が起こった場合、またはサービス休止状態になった場合は、LU プールを使用するクライアントは別のサーバーを使用できます。また、LU プールを使用するとクライアントの構成を単純化でき、別のサーバーを追加したり、既存のサーバーに LU を追加したりして容量を簡単に増やすことができますようになります。

「LU Pools (LU プール)」ウィンドウを使用して、CS/AIX ドメインのすべての LU プールを表示できます。このウィンドウには、システム内に構成されている LU プールが表示され、LU プールに追加する LU を選択することができます。LU プールの下には、その LU プール内の個々の LU が表示されます。

LU は次のように識別されます。

- 3270 display LU (3270 ディスプレイ LU)
- Unrestricted LU (非制限 LU)
- SCS Printer (SCS プリンター)
- 3270 Printer (3270 プリンター)

タイプの異なる LU を同じプール内に混在させてはなりません。(例えば、ディスプレイ LU とプリンター LU を同じプールに入れてはなりません。) TN3270E クライアントをサポートする場合以外は、プリンター LU のプールが必要になることはほとんどありません。

LU プールを構成するには、次のどちらかの方式を使用します。

Motif 管理プログラム

「Node (ノード)」ウィンドウの「**Windows (ウィンドウ)**」メニューから「**LU Pools (LU プール)**」を選択し、「**New (新規)**」を選択してプールを追加します。

コマンド行管理プログラム

次のコマンドを発行します。

```
define_lu_pool
```

LU プールの構成パラメーター

次のパラメーターは、LU プールの構成の必須パラメーターです。

Name LU プールを識別する名前。このフィールドは、新規 LU プールを追加する場合にのみ適用されます。既存のプールの名前を変更することはできません。

Assigned LUs

プールに割り当てる LU。同じ LU を複数のプールのメンバーにすることはできません。

LU プールの定義

第 6 章 APPC 通信の構成

APPC アプリケーション、5250 エミュレーション・プログラム、および CPI-C アプリケーションのどれを使用するときも、まず必要なのは APPC を構成することです。APPC アプリケーションは、指定のモードを使用してホストまたは対等コンピューター上の他の APPC アプリケーションや CPI-C アプリケーションと通信するために、ノードの LU タイプ 6.2 (LU 6.2) のリソースを使用します。

CPI-C を使用するアプリケーションの場合は、APPC を構成したあとで、さらに CPI-C 構成も実行する必要があります。CPI-C アプリケーションでは、ノードの LU タイプ 6.2 リソースおよびモード・リソースを使用して、ホストまたは対等コンピューター上の別の APPC または CPI-C アプリケーションと通信します。CPI-C アプリケーション用として定義するリソースは、APPC アプリケーションの場合と同じです。さらに、CS/AIX コンピューター上の TP が呼び出し側 TP (会話を開始する TP) である場合は、その TP に関する 1 つ以上のサイド情報エントリーを定義することが必要な場合もあります (方法については、120 ページの『CPI-C サイド情報の定義』を参照)。これらのエントリーは、それぞれ、1 つのパートナー TP、その TP にアクセスするために使用する LU、モード・リソース、および必要なセキュリティ情報に関する情報を提供します。

APPC の構成手順は、LU 6.2 トラフィックが従属か独立かによって異なります。リモート・ノードがホストでない場合は、独立トラフィックを使用する必要があります。リモート・ノードがホストである場合は、従属または独立のどちらのトラフィックも使用できます。

APPC 通信を構成するには、その前に次の構成をしておくことが必要です。

- 68 ページの『ノードの構成』の説明に従って、ノードを構成する。
- 73 ページの『第 4 章 接続コンポーネントの定義』の説明に従って、接続を構成する。

注: APPN ネットワークでは、1 つの隣接ノードへの 1 つのリンク・ステーションを使用して、ネットワーク内のすべてのノードと通信できるので、各リモート・ノードへのリンク・ステーションを別々に構成する必要はありません。

多くの場合、APPC アプリケーションは、ローカルとリモートの両ノード上で制御点 LU を使用でき、そして標準モードを使用できます。その場合は、既に APPC 用の構成は済んでいるので、これ以上の構成は必要ありません。

ローカル・ノード上での APPC 通信は、次の手順で構成できます。ローカル・ノードおよびリモート・ノードのタイプ、そして使用するアプリケーションによっては、次の手順は不要な場合もあります。

1. 100 ページの『ローカル LU の定義』の説明に従って、ローカル LU を定義します。
2. 102 ページの『リモート・ノードの定義』の説明に従って、リモート・ノードを定義します。

3. 104 ページの『パートナー LU の定義』の説明に従って、パートナー LU を定義します。
4. 108 ページの『TP の定義』の説明に従って、呼び出し可能 TP を定義します。
5. 115 ページの『モードおよびサービス・クラスの定義』の説明に従って、モードを定義します。
6. 120 ページの『CPI-C サイド情報の定義』の説明に従って、CPI-C サイド情報を定義します。
7. 123 ページの『APPC セキュリティーの構成』の説明に従って、APPC セキュリティーを定義します。
8. 5250 通信を構成するには、127 ページの『第 7 章 ユーザー・アプリケーションの定義』を参照してください。

ローカル LU の定義

多くの場合、アプリケーションは、ローカル・ノードの制御点 LU として、そのノードを構成したときに自動的に定義されている制御点 LU を使用できます。これはデフォルトの LU で、アプリケーションは、特定の LU が指定されていない場合にこの LU を使用できます。アプリケーションがデフォルトの LU を使用する場合は、ローカル LU を定義する必要はありません。これについては、使用する APPC アプリケーションの資料を調べるか、またはアプリケーション・プログラマーに問い合わせてください。

APPC または CPI-C アプリケーションで使用するタイプ 6.2 の従属 LU を構成する場合は、その LU をデフォルト・プールのメンバーとして定義しておくとな利な場合があります。このようにしておく、特定のローカル LU が指定されていないアプリケーションには、デフォルト LU として定義されている LU のプールから、未使用の LU のいずれかが割り当てられます。

従属 LU 6.2 をデフォルト LU として定義できます (また、複数のノード上でデフォルト LU を定義できます)。デフォルト LU を要求するアプリケーションは、使用可能になっているこれらの LU のどれにでも割り当てることができます。LU がアプリケーションと同じコンピューター上になくても構いません。ただし、アプリケーションのパートナー LU を定義する場合は、デフォルト LU が定義されているすべてのノード上でパートナー LU を定義する必要があります。これにより、アプリケーションはいずれかのノード上で定義されたデフォルト・ローカル LU を使用して、適切なパートナー LU と通信できます。

独立 APPC および 5250 は独立 LU を使用します。各 LU-LU セッションには、それぞれ 1 つのローカル LU と 1 つのパートナー LU が関与します。ローカル LU には、ノード制御点に関連付けられている定義済みのデフォルト LU を使用することもでき、また新しいローカル LU を構成することもできます。パートナー LU は、CS/AIX ノードが APPN ネットワーク内のエンド・ノードまたはネットワーク・ノードである場合は、構成する必要はありません。APPN は、パートナー LU を動的に検出できます。ただし、ネットワークが APPN ネットワークでないか、またはノードが LEN ノードである場合は、パートナー LU を構成する必要があります。その場合は、まずパートナー LU があるリモート・ノードを構成し、そのリモート・ノード上にパートナー LU を定義します。(パートナー LU がリモート

ト・ノード上のデフォルトの LU である場合は、パートナー LU はリモート・ノードを定義した時点で自動的に追加されるので、明示的に定義する必要はありません。)

APPC ローカル LU を構成するには、次のどちらかの方式を使用します。

Motif 管理プログラム

「Node (ノード)」ウィンドウの「**Services (サービス)**」メニューから「**APPC**」を選択し、次に「**New independent local LU (新規独立ローカル LU)**」または「**New dependent local LU (新規従属ローカル LU)**」を選択します。

コマンド行管理プログラム

次のコマンドを発行します。

define_local_lu

拡張ダイアログを使用すれば、同期点サポート、接続ルーティング特性、パスワード置換を使用するかどうか、SSCP アクセスに関する制約事項、LU に関連したシステム名、およびセキュリティーを指定できます。

ローカル LU の構成パラメーター

次のパラメーターは、ローカル LU の構成の必須パラメーターです。

LU name

ローカル LU の LU 名。

使用する名前が分からないときは、SNA ネットワーク計画担当者に問い合わせてください。

この LU 名は、ローカル LU の完全修飾 LU 名の 2 番目の部分です。完全修飾 LU 名の最初の部分 (ネットワーク名) は、常にローカル・ノードの CP 名の最初の部分と同じです。

LU alias

LU の LU 別名。別名を入力しなかった場合は、LU 名が別名として使用されます。

Host LS/DLUR PU

LU が所属するホスト・リンク・ステーションまたは DLUR PU の名前。(このフィールドは、LU が従属 LU である場合に限り適用されます。)

LU number

従属 LU の LU 番号。(このフィールドは、LU が従属 LU である場合に限り適用されます。)

Member of default pool

LU をデフォルトの従属 APPC LU プールのメンバーにするかどうかを指示します。特定のローカル LU を指定していないアプリケーションには、デフォルトのプール内の使用可能な LU のどれかが割り当てられます。

このフィールドは、LU が従属 LU である場合に限り適用されます。

追加構成

ローカル LU の構成が完了したら、次の構成作業を行います。

ローカル LU の定義

- リモート・ノードを定義するには、『リモート・ノードの定義』を参照してください。
- パートナー LU を定義するには、104 ページの『パートナー LU の定義』を参照してください。
- 呼び出し可能 TP を定義するには、108 ページの『TP の定義』を参照してください。
- モードを定義するには、115 ページの『モードおよびサービス・クラスの定義』を参照してください。
- CPI-C サイド情報を定義するには、120 ページの『CPI-C サイド情報の定義』を参照してください。
- APPC セキュリティーを定義するには、123 ページの『APPC セキュリティーの構成』を参照してください。
- 5250 通信を構成するには、127 ページの『第 7 章 ユーザー・アプリケーションの定義』を参照してください。

リモート・ノードの定義

次の場合は、リモート・ノード (そしてそのノード上のパートナー LU) を定義する必要があります。

- ローカル・ノードが LEN ノードである場合は、すべてのリモート・ノードと、APPC を使用した通信の相手方となるすべてのパートナー LU を定義する必要があります。LEN ノードは、パートナー LU を動的に見つけることができません。リモート・ノードを定義することで、パートナー LU の検索ができるようになります。
- リモート・ノードが LEN ノードであり、ローカル・ノードが、その LEN ノードのネットワーク・ノード・サーバーとして働くネットワーク・ノードである場合は、その LEN ノード (およびそのノードのパートナー LU) を、ネットワーク・ノード・サーバー上でリモート・ノードとして定義する必要があります。この定義により、APPN ネットワーク内の他のノードが、LEN ノード上の LU を見つけることができるようになります。
- リモート・ノードが他の APPN ネットワーク内にある場合は、動的に見つけることができないため、リモート・ノードを定義する必要があります。

リモート・ノードを定義する必要があり、リンク・ステーションの定義時にその定義をしていない場合は、そのリンクを介して APPC 通信を使用する前に、その定義をしておく必要があります。

リモート・ノード定義を追加すると、そのリモート・ノードと同じ名前のパートナー LU が自動的に追加されます。これが、そのリモート・ノードの制御点 LU になります。使用中のアプリケーションがこのパートナー LU を使用する場合は、新しくパートナー LU を追加する必要はありませんが、そのパートナー LU の LU 別名を追加しておくとな便利な場合があります。別名を追加するには、「Partner LU Configuration (パートナー LU 構成)」ダイアログで、該当のパートナー LU をダブルクリックし、別名を入力します。

ローカル・ノードとリモート・ノードが両方ともエンド・ノードまたはネットワーク・ノードであり、どちらも同じ APPN ネットワークに所属している場合は、パー

トナー LU は必要に応じて動的に探索されます。この場合は、LU 探索のためのリモート・ノードを定義しないでください。このノードを定義すると、LU を動的に探索するための APPN 内のプロトコルが誤動作することがあります。

この誤動作を防ぐために、CS/AIX では、アクティブである CP-CP セッションの相手方になるリモート・ノード (または過去にアクティブである CP-CP セッションの相手方になったことのあるリモート・ノード) を、ユーザーが定義できないようになっています。さらに、ユーザーがあるリモート・ノードを既に定義しており、CS/AIX がそのリモート・ノードとの CP-CP セッションを確立する場合は、既存のエントリーが一時的に動的なエントリーに変換されます。この障害を修正するために、このリモート・ノードが非アクティブ状態にあるときに、リモート・ノード定義を削除するようにしてください。

リモート・ノードを構成するには、次のどちらかの方式を使用します。

Motif 管理プログラム

「Node (ノード)」ウィンドウの「**Services (サービス)**」メニューから、「**APPC**」および「**New remote node (新規リモート・ノード)**」を選択します。

コマンド行管理プログラム

リモート・ノードを定義するには、次のコマンドを発行します。

define_directory_entry

パートナー LU を定義するには、次のコマンドを発行します。

define_partner_lu

リモート・ノードの構成パラメーター

次のパラメーターは、リモート・ノード構成の必須パラメーターです。

Node's SNA network name

リモート・ノードの完全に修飾された CP 名です。このダイアログに入力する値は、リモート・ノードで構成されている CP 名と同じでなければなりません。

追加構成

リモート・ノードの構成が完了したら、次の作業を行います。

- パートナー LU を定義するには、104 ページの『パートナー LU の定義』を参照してください。
- 呼び出し可能 TP を定義するには、108 ページの『TP の定義』を参照してください。
- モードを定義するには、115 ページの『モードおよびサービス・クラスの定義』を参照してください。
- CPI-C サイド情報を定義するには、120 ページの『CPI-C サイド情報の定義』を参照してください。
- APPC セキュリティーを定義するには、123 ページの『APPC セキュリティーの構成』を参照してください。

リモート・ノードの定義

- 5250 通信を構成するには、127 ページの『第 7 章 ユーザー・アプリケーションの定義』を参照してください。

パートナー LU の定義

ローカル・ノードとリモート・ノードの両方がネットワーク・ノードである場合、または一方がネットワーク・ノードでもう一方がエンド・ノードの場合、アプリケーションがパートナー LU を参照する LU 名を使用しているときは、パートナー LU を定義する必要はありません。パートナー LU は、APPN を使用して動的に見つけられます。ただし、アプリケーションがパートナー LU を参照する LU 別名を使用している場合は、パートナー LU 別名の定義を追加する必要があります。

ローカル・ノードまたはリモート・ノードのどちらかが LEN ノードである場合は、パートナー LU をリモート・ノードの子として定義する必要があります。LEN ノードは LU のダイナミック検索に加わることはできないからです。使用中のアプリケーションが、リモート・ノードの制御点 LU をパートナー LU として使用する場合は、制御点 LU はリモート・ノードの定義時に自動的に定義されています。

同じリモート・ノードに所属していて、同じ文字群で始まる名前を持つ複数のパートナー LU を構成するには、ワイルドカードを使用できます。ワイルドカードを使用すれば、各パートナー LU を個別に構成する必要はなくなります。

パートナー LU を構成するには、次のどちらかの方式を使用します。

Motif 管理プログラム

Motif 管理プログラムでは、パートナー LU 別名を追加したり、特定のリモート・ノードにパートナー LU の定義を追加したり、ワイルドカードを使用して複数のパートナー LU を定義したりできます。「Node (ノード)」ウィンドウの「Services (サービス)」メニューから、「APPC」、「New partner LUs (新規パートナー LU)」、および次のいずれかを選択します。

- 「Partner LU alias (パートナー LU 別名)」
- 「Partner LU on remote node (リモート・ノード上のパートナー LU)」
- 「Wildcard partner LU on remote node (リモート・ノード上のワイルドカード・パートナー LU)」

コマンド行管理プログラム

パートナー LU を定義するには、次のコマンドを発行します。

```
define_partner_lu
```

LEN ノードをパートナー LU として定義するには、次のコマンドを発行します。

```
define_adjacent_len_node
```

```
define_directory_entry
```

パートナー LU の構成パラメーター

次のパラメーターは、パートナー LU 構成の必須パラメーターです。

Partner LU name

パートナー LU の完全修飾 LU 名。この名前は、この LU のリモート・ノードで構成されている名前と同じでなければなりません。該当の名前が分からないときは、SNA ネットワーク計画担当者にお問い合わせください。

このフィールドが適用されるのは、特定のリモート・ノード上にパートナー LU を定義する場合、またはパートナー LU 別名を定義する場合です。

Wildcard partner LU name

複数のパートナー LU の完全修飾 LU 名に一致する名前。(このフィールドが適用されるのは、ワイルドカードを使用してパートナー LU を定義する場合のみです。) ワイルドカード・パートナー LU 名は、1 から 8 文字から成る 2 つのストリングで設定されます。

- 最初のストリングには、パートナー LU の完全修飾 LU 名の最初の部分に正確に一致する完全な SNA ネットワーク名か、または、パートナー LU のネットワーク名の先頭部分に一致するワイルドカード接頭部を指定できます。最初のストリングの値としてワイルドカード接頭部を指定する場合は、2 番目のストリングはブランクのままにします。たとえば、**A** というワイルドカード・エントリーは、SNA ネットワーク内の A、ANT、または APPN などの名前のすべての LU に一致します (BUFFALO や ZEBRA などには一致しません)。
- 最初のストリングに完全な SNA ネットワーク名を指定する場合は、2 番目のストリングの値も入力できます。(最初のストリングに有効な SNA ネットワーク名を指定しない限り、2 番目のストリングは指定できません。) 2 番目のストリングはワイルドカード接頭部として処理されます。この接頭部は、パートナー LU の完全修飾名の後半の部分の先頭に一致しなければなりません。たとえば、**A.F** というワイルドカード・エントリーは、A.FRED や A.FREDDY などのパートナー LU 名に一致します (APPN.FRED や A.B などには一致しません)。

ストリングを両方ともブランクにした場合は、ワイルドカード・パートナー LU 定義はすべての LU 名に一致することになります。

Alias

ローカルで表示できる、パートナー LU の別名。LU 別名を使用してパートナー LU を参照するローカル・アプリケーションがない場合は、LU 別名を指定する必要はありません。

このフィールドが適用されるのは、特定のリモート・ノード上にパートナー LU を定義する場合、またはパートナー LU 別名を定義する場合です。

Uninterpreted Name

従属ローカル LU が、パートナー LU とローカル LU の間の LU-LU セッションの開始をホストに要求するときに使用する非解釈名。これにより、ホストで構成されているパートナー LU 名とは異なる名前を、ローカルで構成する (そしてアプリケーションで使用する) パートナー LU 名として使用できます。

デフォルトの非解釈名は、パートナー LU 名の 2 番目の部分です。ほとんどの場合は、これを使用すれば間違いはありません。疑わしいときは、SNA ネットワーク計画担当者にお問い合わせください。

このフィールドが適用されるのは、特定のリモート・ノード上にパートナー LU を定義する場合、またはパートナー LU 別名を定義する場合です。

パートナー LU の定義

Supports parallel sessions

パートナー LU が同時に複数のセッションをサポートするかどうかを指示します。ほとんどの場合、パートナー LU は同時に複数のセッションをサポートしますが、一部の LEN ノードでは並列セッションはサポートされません。

このフィールドが適用されるのは、特定のリモート・ノード上にパートナー LU を定義する場合、またはパートナー LU 別名を定義する場合です。

Location

パートナー LU が存在するノード、またはパートナー LU へのアクセスを提供するノードにある CP の完全修飾名。未定義のリモート・ノードの名前を指定した場合、そのノードを動的に検索できない場合にはそのノードを定義する必要があります。

このフィールドが適用されるのは、特定のリモート・ノード上にパートナー LU を定義する場合のみです。

AnyNet routing

パートナー LU を見つけるために使用する方式。

Default preference

「APPC over TCP/IP Parameters (APPC over TCP/IP のパラメーター)」ダイアログで指定されているデフォルトの優先ルーティングを使用します。

SNA only

APPN ルーティングのみを使用します。

TCP/IP only

TCP/IP ルーティングのみを使用します。

SNA then TCP/IP

まず APPN ルーティングを試し、失敗した場合は TCP/IP ルーティングを試みます。

TCP/IP then SNA

まず TCP/IP ルーティングを試し、失敗した場合は APPN ルーティングを試みます。

このフィールドが適用されるのは、特定のリモート・ノード上にパートナー LU を定義する場合のみです。

パートナー LU 用のリンク・ステーション・ルーティングの定義

リンク・ステーション・ルーティングを使用すると、パートナー LU に到達するために使用されるリンク・ステーションによって、パートナー LU の位置を識別できます。

注:

1. リソースを動的に配置できる APPN ネットワーク内では、リンク・ステーション・ルーティングは必要ありません。通常の APPN ルーティング・メカニズムがバイパスされるため、APPN ネットワーク内ではリンク・ステーション・ルーティングの使用はお勧めしません。

2. リンク・ステーション・ルーティングを、Enterprise Extender (HPR/IP) または MPC+ リンク・ステーションと共に使用することはできません。これは、このリンク・タイプのトラフィックはすべて RTP 接続を経由する必要があるからです。この接続は特定のリンク・ステーションに固定されず、別のパスに切り替わる可能性があります。

パートナー LU 用のリンク・ステーション・ルーティングを構成するには、次のどちらかの方式を使用します。

Motif 管理プログラム

「Node (ノード)」ウィンドウの「**Services (サービス)**」メニューから、「**APPC**」、「**New partner LUs (新規パートナー LU)**」、および「**Partner LU on link station (リンク・ステーション上のパートナー LU)**」を選択します。

コマンド行管理プログラム

次のコマンドを発行します。

```
define_ls_routing
```

リンク・ステーション・ルーティング・パラメーター

次のパラメーターは、リンク・ステーション・ルーティング構成の必須パラメーターです。

LU name

リンク・ステーションを制御するローカル LU の名前 (特定のリンク・ステーションによりパートナー LU を見つける場合)。

LS name

リンク・ステーションの名前。

Partner LU name

パートナー LU の完全修飾 LU 名、またはワイルドカード名。

- 完全修飾 LU 名は、1 から 8 文字から成る 2 つのストリングで設定されます。

この名前は、この LU のリモート・ノードで構成されている名前と同じでなければなりません。該当の名前が分からないときは、SNA ネットワーク計画担当者に問い合わせてください。

- ワイルドカード・パートナー LU 名は、複数のパートナー LU の完全修飾 LU 名に一致します。ワイルドカード・パートナー LU 名は、1 から 8 文字から成る 2 つのストリングで設定されます。
 - 最初のストリングには、パートナー LU の完全修飾 LU 名の最初の部分に正確に一致する完全な SNA ネットワーク名か、または、パートナー LU のネットワーク名の先頭部分に一致するワイルドカード接頭部を指定できます。最初のストリングの値としてワイルドカード接頭部を指定する場合は、2 番目のストリングはブランクのままにします。たとえば、**A** というワイルドカード・エントリは、SNA ネットワーク内の **A**、**ANT**、または **APPN** などの名前のすべての LU に一致します (**BUFFALO** や **ZEBRA** などには一致しません)。

パートナー LU の定義

- 最初のストリングに完全な SNA ネットワーク名を指定する場合は、2 番目のストリングの値も入力できます。(最初のストリングに有効な SNA ネットワーク名を指定しない限り、2 番目のストリングは指定できません。) 2 番目のストリングはワイルドカード接頭部として処理されます。この接頭部は、パートナー LU の完全修飾名の後半の部分の先頭に一致しなければなりません。たとえば、**A.F** というワイルドカード・エンタリーは、A.FRED や A.FREDDY などのパートナー LU 名に一致します (APPN.FRED や A.B などには一致しません)。

ストリングを両方ともブランクにした場合は、ワイルドカード・パートナー LU 定義はすべての LU 名に一致することになります。

「Use partner LU name as a wildcard (パートナー LU 名をワイルドカードとして使用)」

パートナー LU 名を、リテラルの完全修飾 LU 名ではなくワイルドカードとして使用するかどうかを指示します。

追加構成

パートナー LU の構成が完了したら、次の構成作業を行います。

- 呼び出し可能 TP を定義するには、『TP の定義』を参照してください。
- モードを定義するには、115 ページの『モードおよびサービス・クラスの定義』を参照してください。
- CPI-C サイド情報を定義するには、120 ページの『CPI-C サイド情報の定義』を参照してください。
- APPC セキュリティーを定義するには、123 ページの『APPC セキュリティーの構成』を参照してください。
- 5250 通信を構成するには、127 ページの『第 7 章 ユーザー・アプリケーションの定義』を参照してください。

TP の定義

ここでは、APPC TP を定義する方法を説明します。

ほとんどの場合、CS/AIX システムで実行される TP を定義する必要はありません。ただし、次の場合は、TP 定義を構成する必要があります。

APPC 特性

CS/AIX コンピューター上の TP が呼び出し側 TP (ソース TP、つまり APPC 会話を開始する TP) である場合は、TP へのアクセスを制限する必要はなく、TP を定義する必要はありません。ただし、114 ページの『TP 定義パラメーター』の説明に従って APPC TP を定義することにより、次の特性を指定できます。

- TP の会話セキュリティーを定義する。
- TP が基本会話またはマップ式会話のどちらを使用するかを指示する。
- 同期点処理を指定する。
- PIP データの取り扱いを指定する。

呼び出し可能 TP

着信割り振り要求にこたえて自動的に TP を開始できるようにするには、110 ページの『サーバー上での TP 呼び出しパラメーター』の説明に従って、その TP を呼び出し可能 TP として定義します。

呼び出し可能 TP (またはターゲット TP) は、着呼割り振り要求に応じて開始される TP です。呼び出し可能 TP については、TP 定義を作成する必要があります。呼び出し可能 TP になることができるのは、

RECEIVE_ALLOCATE を発行する APPC TP、または Accept_Conversation または Accept_Incoming を発行する CPI-C アプリケーションです。

注: 本書で使用する「Receive_Allocate」という語句は、これら 3 つの API 呼び出しのいずれかを示します。

実行中の TP に着信割り振り要求を送るための呼び出し可能 TP を定義することもできます。

呼び出し可能 TP については、タイムアウト値を指定して、割り振り要求を待つ時間を制限することもできます。(このオプションを構成するには、コマンド行管理プログラムを使用する必要があります。)

CS/AIX は、呼び出し可能 TP 定義を次の目的に使用します。

- TP が Receive_Allocate を発行すると、CS/AIX は、該当の TP 名を持つ呼び出し可能 TP 定義を検索します。その定義が存在し、それに Receive_Allocate タイムアウトの値が含まれている場合は、CS/AIX は、Receive_Allocate を処理するときその値を使用します。タイムアウト値がない場合は、CS/AIX は、デフォルト (タイムアウトなし、つまり TP は無期限に待機する) を使用します。
- ターゲット・システムに着呼割り振り要求が到着したときに、要求された TP が、まだ、未処理の Receive_Allocate を持った状態で実行されていない場合は、CS/AIX は、着呼割り振り要求に指定されている TP 名を持つ TP 定義を検索します。その定義が存在する場合は、CS/AIX はその定義の中の情報を使用して、その TP を開始するか (複数のインスタンスが許容されているか、またはその TP がまだ実行されていない場合)、または、着呼割り振りをキューに入れるべきであると判断します (TP が既に実行中で、しかも複数のインスタンスが許容されていない場合)。

必要なら、同じ TP について両方のタイプの定義を構成することもできます (例えば、呼び出し可能 TP について会話セキュリティーを定義するため)。

TP 定義を構成するには、次のどちらかの方式を使用します。

APPC 特性を定義する場合

次のいずれかの方式を使用します。

Motif 管理プログラム

「Node (ノード)」ウィンドウの「**Services (サービス)**」メニューから、「**APPC**」および「**Transaction Programs (トランザクション・プログラム)**」を選択します。CS/AIX が TP ウィンドウを表示したら、下部のペインを選択して「**New (新規)**」ボタンをクリックするか、既存の TP 定義を選択して、「**Properties (プロパティ)**」ボタンをクリックします。

コマンド行管理プログラム

snaadmin define_tp コマンドを発行します。

呼び出し可能 TP を定義する場合

サーバーとクライアントの構成方式は異なります。

- サーバーの場合は、次のどちらかの方式を使用します。

Motif 管理プログラム

「Node (ノード)」ウィンドウの「**Services (サービス)**」メニューから、「**APPC**」および「**Transaction Programs (トランザクション・プログラム)**」を選択します。CS/AIX が TP ウィンドウを表示したら、上部のペインを選択して「**New (新規)**」ボタンをクリックするか、既存の呼び出し可能 TP 定義を選択して、「**Properties (プロパティ)**」ボタンをクリックします。

コマンド行管理

snatpinstall コマンドを発行します。

•

AIX, LINUX

AIX または Linux 上の IBM Remote API Client で、**snatpinstall** コマンドを発行します。

•

WINDOWS

Windows クライアントの場合は、クライアント・ソフトウェアがインストールされたディレクトリーに移動して、**tpinst32** コマンドを実行します。(このコマンドは 32 ビット・バージョンと x64 バージョンの両方の Windows に適用されます。)



snatpinstall または **tpinst32** コマンドの使用に関する情報は、215 ページの『付録 C. コマンド行からの呼び出し可能 TP の構成』を参照してください。

サーバー上での TP 呼び出しパラメーター

ここでは、サーバー上で呼び出し可能 TP を構成する際に、Motif 管理プログラムまたはコマンド行管理プログラムに指定する必要があるパラメーターについて説明します。クライアント上での呼び出し可能 TP の構成については、215 ページの『付録 C. コマンド行からの呼び出し可能 TP の構成』を参照してください。

次のパラメーターは、ローカル・ノードで呼び出せる TP のための必須パラメーターです。

TP name

次のいずれかの形式の TP 名。

Application TP

TP がユーザー・アプリケーションである場合は、通常の文字で名前を指定します (長さは最大 64 文字)。

Service TP

TP が SNA サービス・トランザクション・プログラムである場合は、16 進数で名前を入力します (最大 8 桁の 16 進数、つまり 4 バイト)。

同じ TP 名を持つ複数の APPC 呼び出し可能 TP を定義することもできます。ただし、その場合は、各 TP 定義でそれぞれ異なる LU 別名を指定する必要があります。CPI-C 呼び出し可能 TP に対してはこれを行うことはできません。それは、使用する特定の LU 別名が指定できないためです。各 CPI-C 呼び出し可能 TP は名前が異なっている必要があります。

Parameters are for invocation on any LU/on specific LU

TP が APPC TP の場合、このパラメーターは、任意の LU で TP を呼び出し可能にするか、または特定の LU でのみ呼び出し可能にするかを指定します。デフォルトでは、TP は任意の LU で呼び出し可能です。

注: TP が CPI-C アプリケーションの場合、このフィールドは、任意の LU で TP が呼び出し可能であるよう設定されている必要があります。

CPI-C は、特定のローカル LU からの着呼接続の受け入れをサポートしていないため、CPI-C アプリケーションに対してこのオプションを指定すると、TP への着呼接続のルーティングにエラーが生じることがあります。

LU alias

TP が CPI-C アプリケーションである場合、このフィールドは、使用してはなりません。TP が APPC アプリケーションである場合、この TP 定義のパラメーターが任意の LU での呼び出し用であることを指定した場合のみ、このフィールドが適用されます。

TP がどこからの着呼接続を受け入れるかをローカル LU 別名で指定します。この名前は、CS/AIX ノード上のローカル APPC LU の名前と同じでなければなりません。LU 別名を指定しなかった場合は、TP はどのローカル LU からも着呼接続を受け入れます。

非ブランクの LU 別名が指定されている場合、TP は RECEIVE_ALLOCATE verb の拡張フォームを使用し、その verb へのパラメーターとしてこの LU 別名を指定する必要があります。これにより、CS/AIX は、着信接続を正しい TP に送ることができるようになります。各形式の RECEIVE_ALLOCATE の詳細は、「*IBM Communications Server for AIX* または *Linux APPC プログラマーズ・ガイド*」を参照してください。アプリケーションに LU 別名を事前に組み込まないで、TP が実行時に正しい LU 別名を判別できるようにする場合は、該当の LU 別名が入る環境変数を設定し (*Environment* パラメーターを使用)、RECEIVE_ALLOCATE の発行方法を決定するための環境変数をアプリケーションが読み込むように設計します。

同じ TP 名を持つ複数の TP を定義することもできます。ただし、その場合は、各 TP 定義でそれぞれ異なる LU 別名を指定する必要があります。

Multiple instances supported

このオプションを選択しなかった場合は、TP は待機 TP となります。この TP の実行中に到着した着呼割り振り要求は、TP が新しい Receive_Allocate を発行するか、または TP の実行が終わって再始動が可能になるまで、待機状態になります。着信割り振り要求がこの TP に送付されるのは、着信割り振り要求をこのコンピューターに送付するように構成されている LU がその要求を受信した場合、または、このコンピューター上にあつてルーティング情報が構成されていない LU がその要求を受信した場合だけです。

このオプションを選択した場合は、TP は非待機 TP になります。CS/AIX は、この TP を宛先とする着呼割り振り要求が到着するたびに、この TP の新しいコピーを開始します。非待機 TP はオペレーターが開始することはできません。常に CS/AIX により自動的に開始されます。非待機 TP の場合は、CS/AIX は TP の複数のコピーを同時に実行できます。すべてのコピーは、「User ID」および「Group ID」パラメーターに定義されている、同じユーザー ID と同じグループ ID、および同じ作業ディレクトリーを使用して実行されます。TP がローカル・システムのファイルへの書き込みをする場合は、TP の複数のコピーが互いに相手のファイルへ上書きしないように注意する必要があります。

非待機の TP が会話を終了したあとで、TP を終了させるか、または別の RECEIVE_ALLOCATE を発行することができます。頻繁に使用されるプログラムについては、各会話でプログラムの新しいインスタンスを開始するという効率のオーバーヘッドを回避できます。非待機の自動開始済み TP に対する接続を受信するたびに、CS/AIX は、この TP のインスタンスから出された未処理の RECEIVE_ALLOCATE が既に存在するかどうかを検査します。未解決がある場合、この TP は着呼の会話に使用されます。そうでない場合は、CS/AIX はプログラムの新しいインスタンスを開始します。

Route incoming Allocates to running TP

このオプションは、複数のインスタンスがサポートされない場合にのみ適用されます。

TP がブロードキャスト待機 TP である場合は、このオプションを選択します。この TP の実行中に到着した着呼割り振り要求は、TP が新しい Receive_Allocate を発行するか、または TP の実行が終わって再始動が可能になるまで、待機状態になります。この TP が開始されると、この TP に関する情報が LAN 上のすべてのサーバーにブロードキャストされます。別のコンピューター上の LU が着信割り振り要求を受信した場合に、ルーティング情報が構成されていないときは、その LU は動的にこの TP を見つけて、それに対して割り振り要求を送付します。

このオプションを使用すると、LU のルーティング情報を明示的に構成する必要がなくなり、また同じ TP の複数のコピーを別々のコンピューター上で実行することで負荷のバランスを取ることができます。ただし、LAN トラフィックを減らすために情報のブロードキャストを避けたい場合、または、特定の LU に到着した着信割り振り要求が常に TP の同じコピーに送付されるようにしたい場合は、このオプションを選択しないでください。

Full path to TP executable

この TP 用の実行可能ファイルの絶対パスとファイル名。

このファイルは、「*User ID*」パラメーターに指定されたユーザーに対する実行許可を持つものでなければなりません。さらに、*User ID* を *root* に設定してこの実行可能ファイルを実行する場合は、このファイルは *root* が所有しているものでなければならず、また、CS/AIX がこのファイルを自動開始できるようにするには、*setuid* 許可および *setgid* 許可が設定されていることも必要です。

Arguments

TP に渡すコマンド行引数を、スペースで区切って指定します。これらの引数は、ここで入力したのと同じ順序で TP に渡されます。

この値はオプションです。これを省略した場合は、コマンド行引数なしで TP が呼び出されます。

User ID

TP を開始するために CS/AIX が使用するユーザー ID。この行は必須であり、指定する必要があります。この ID は、CS/AIX コンピューター上の有効な AIX ログイン ID でなければなりません。

TP は、このユーザー ID に関連したホーム・ディレクトリーの中で開始されます。このホーム・ディレクトリーは、トレース・ファイル、および TP がアクセスするその他のファイルのデフォルトのパスでもあります (アプリケーションで、絶対パスの指定により上書きされた場合を除きます)。アプリケーションで、パスなしのファイル名が指定された場合は、CS/AIX はこのホーム・ディレクトリーの中でそのファイルを検索します。アプリケーションで、ファイル名と相対パスが指定されている場合は、CS/AIX は、このホーム・ディレクトリーを基準として相対的に指定されたディレクトリーの中で、そのファイルを検索します。

ここで指定するユーザーには、「*Full path to TP executable*」パラメーターで指定された実行可能ファイルの実行許可が与えられていることが必要です。さらに、*User ID* を *root* に設定する場合は、ファイルは *root* が所有しているものでなければならず、また、CS/AIX がこのファイルを自動開始できるようにするには、*setuid* 許可および *setgid* 許可が設定されていることも必要です。

Group ID

TP を開始するために CS/AIX が使用するグループ ID。この ID は、CS/AIX コンピューター上の有効なグループ ID でなければなりません。

このパラメーターはオプションです。これが含まれていない場合のデフォルトは *sna* です。

Standard input

TP が使用する標準入力ファイルまたはデバイスの絶対パス名を指定します。

このパラメーターはオプションです。これが含まれていない場合のデフォルトは */dev/null* です。

Standard output

TP が使用する標準出力ファイルまたはデバイスの絶対パス名を指定します。

TP の定義

このパラメーターはオプションです。これが含まれていない場合のデフォルトは /dev/null です。

Standard error

TP が使用する標準エラー・ファイルまたはデバイスの絶対パス名を指定します。

このパラメーターはオプションです。これが含まれていない場合のデフォルトは /dev/null です。

Environment

TP が必要とする環境変数を指定します。

各変数は、*environment_variable=value* の形式で指定し、最大長は 255 文字です。*environment_variable= value* のストリングの中で、= 文字の前後にスペースまたはタブ文字を使用しないでください。

Motif 管理プログラム内で、複数の環境変数 (最大数 64) を指定する必要がある場合は、| 文字を使用してこれらの変数を区切ります。変数は、ここでの入力と同じ順序で設定されます。

TP が CPI-C アプリケーションである場合は、このフィールドを使用して環境変数 APPCLLU を設定できないので注意してください。自動的にロードされた CPI-C アプリケーションに対して、ローカル LU を指定することはできません。

このフィールドはオプションです。これを省略した場合、環境変数は使用されません。

TP 定義パラメーター

APPC TP を構成することにより、会話セキュリティー、会話タイプ、同期レベル、および、PIP データの取り扱いを指定できます。次のパラメーターは、APPC 通信用の TP を定義するための必須パラメーターです。

TP name

次のいずれかの形式の TP 名。

Application TP

TP がユーザー・アプリケーションである場合は、通常の文字で名前を指定します (長さは最大 64 文字)。

Service TP

TP が SNA サービス・トランザクション・プログラムである場合は、16 進数で名前を入力します (最大 8 桁の 16 進数、つまり 4 バイト)。

Conversation level security required

割り振り要求に、有効なユーザー名およびパスワード (またはパスワードが既に検査済みであることを示すインディケーター) が含まれていなければならない場合は、このオプションを選択します。このオプションを選択しなかった場合は、検査は不要とみなされます。

Restrict access

ユーザー名がセキュリティー・アクセス・リストに含まれていなければならない

ない場合は、このオプションを選択します。このフィールドが適用されるのは、「*Conversation level security required*」オプションを選択した場合のみです。

Security access list

この TP へのアクセスを許可されているユーザー ID を含むセキュリティー・アクセス・リストの名前。「*Restrict access*」オプションを選択した場合は、この値を指定する必要があります。

Conversation type

TP が、基本会話のみ、マップ式会話のみ、または両方のタイプの会話を受け入れるかを指定します。

Sync level

TP が受け入れる確認同期のレベルを指定します。確認同期の詳細は、「IBM Communications Server for AIX または Linux APPC プログラマーズ・ガイド」を参照してください。次のいずれかの値を選択します。

- None
- Confirm
- Sync-point
- None または Confirm
- None、Confirm または Sync-point

PIP allowed

TP が PIP データ (プログラム初期設定パラメーター (PIP)) を受け入れる場合はこのオプションを選択します。

モードおよびサービス・クラスの定義

モードは、ローカル LU (LU タイプ 6.2) がパートナー LU との通信に使用する一連の特性を指定します。これらの特性には、2 つの LU 間でのデータの伝送方法 (最大 RU 長やペーシング・ウィンドウ・サイズなど) に関する情報、および LU が並列セッションを確立できるかどうかに関する情報が組み込まれています。

さらに、LU 間の通信パスに関する要件も指定する必要があります。これには、特定レベルのネットワーク・セキュリティーの適用、伝送時間の最小化、または、高費用の通信リンクの使用の回避などがあります。これらの要件を定義するのにサービスのクラス名 (COS) を使用できます。サービスのクラス名は、伝送時間、伝送コスト、およびネットワーク・セキュリティーなどの特性に対する、最大許容値および最小許容値を指定します。さらに、COS は、これらの値の各範囲に対応した重み付けも指定します。これによって、ノードは、同じリモート LU に到達するために使用可能な経路が 2 つ以上ある場合に、ネットワークでの最適経路を計算することができます。

CS/AIX ノードがネットワーク定義である場合は、各モードの定義に、そのモードに必要な COS の名前が含まれています。CS/AIX ノードが LEN ノードまたはエンド・ノードである場合は、モードに COS を関連付ける必要はありません。この場合は、COS 名は動的に決定されます。

モードおよびサービス・クラスの定義

SNA では、ほとんどのシステムの要件を満たす多数の標準モードおよび関連の COS が定義されています。通常は、追加のモードおよび COS を定義する必要はありません。モードの定義が必要になるのは、定義済みの標準モード (「Mode (モード)」ウィンドウに表示されます) のいずれにも該当しないモードが必要な場合のみです。

着呼会話に示されているモード名が認識不能のものである場合は、デフォルトのモードが使用されます。デフォルト・モードを指定しなかった場合は、デフォルト・モードはブランクのモード名となります。

表 2 に、標準のモード名とそれぞれに関連した COS 名を示します。これらの標準名に関連したパラメーターについて詳しくは、IBM SNA 資料「LU 6.2 Reference—Peer Protocols」(モードについて) および「APPN Architecture Reference」(COS について) を参照してください。

表 2. 標準モード名と COS 名

モード名	関連の COS 名	目的
(ブランク)	#CONNECT	モード名の指定のないセッション (基本デフォルト COS パラメーター)
#BATCH	#BATCH	バッチ処理アプリケーションで使用されるセッション
#BATCHSC	#BATCHSC	バッチ処理アプリケーションで、最低レベルのルーティング・セキュリティにより使用されるセッション
#BATCHC	#BATCH	バッチ処理アプリケーションで圧縮を使用するセッション
#BATCHCS	#BATCH	バッチ処理アプリケーションで圧縮を使用し、最低レベルのルーティング・セキュリティを使用するセッション
#INTER	#INTER	対話式アプリケーションで使用されるセッション
#INTERSC	#INTERSC	対話型アプリケーションで、最低レベルのルーティング・セキュリティにより使用されるセッション
#INTERC	#INTER	対話式アプリケーションで圧縮を使用するセッション
#INTERCS	#INTER	対話式アプリケーションで圧縮を使用し、最低レベルのルーティング・セキュリティを使用するセッション
SNASVCMG	SNASVCMG	CNOS (セッション数変更) および管理サービス・セッション
CPSVCMG	CPSVCMG	ノード間の CP-CP セッション
CPSVRMGR	CPSVRMGR	従属 LU リクエスター (DLUR) 用に使用される CP-CP セッション
QPCSUPP	#CONNECT	5250 エミュレーション用に使用されるセッション

構成済みのモードは、ローカル LU とパートナー LU の間のセッションを開始するために、任意の APPC または CPI-C アプリケーションで使用できます。APPC アプリケーションでは、使用するモードを指定する必要がありますが、CPI-C アプリ

ケーションでは、CPI-C サイド情報 (これにモード名が含まれています) を使用できます。CPI-C サイド情報の構成方法の詳細は、120 ページの『CPI-C サイド情報の定義』を参照してください。

モードまたはサービス・クラスを構成するには、次のどちらかの方式を使用します。

Motif 管理プログラム

「Node (ノード)」ウィンドウの「**Services (サービス)**」メニューから「**APPC**」および「**Modes (モード)**」を選択し、次に「**Mode (モード)**」ウィンドウで「**New (新規)**」を選択します。

コマンド行管理プログラム

モードを定義するには、次のコマンドを発行します。

define_mode

デフォルト・モードを変更するには、次のコマンドを発行します。

define_defaults

サービス・クラスを定義するには、次のコマンドを発行します。

define_cos

モードの構成パラメーター

次のパラメーターはモード構成の必須パラメーターです。

Name 定義するモードの名前。モード名は 1 から 8 文字のストリングです。

このモードを使用する APPC アプリケーション (ローカル・アプリケーションおよびリモート・アプリケーションの両方を含む) でも、この名前が使用されることがあるため、アプリケーション開発者に問い合わせるこの名前をチェックしてください (または、サード・パーティー・アプリケーションの場合は、該当製品の資料を参照してください)。

COS name

このモードのサービス・クラスの名前。この名前は 1 から 8 文字のストリングです。通常ここに指定するのは、対話型データ交換に使用するモードを表す #INTER か、または大量データ転送に使用するモードを表す #BATCH です。

このフィールドはネットワーク・ノードのみに適用されます。

指定する値が分からないときは、SNA ネットワーク計画担当者に問い合わせてください。

Session limits

次のフィールドを使用してセッション限度を指定します。

Initial session limit

CNOS を使用して別個に最大セッション数の折衝が行われていない場合に、一对の LU がこのモードを使用して持つことのできる最大セッション数 (最大セッション限度までの範囲内)。

モードおよびサービス・クラスの定義

通常は、このフィールドの値には 8 を指定します。確信がないときは、SNA ネットワーク計画担当者または APPC アプリケーション開発者に問い合わせてください (または、サード・パーティー・アプリケーションの場合は製品の資料を参照してください)。

Maximum session limit

CNOS 折衝の有無に関係なく、このモードを使用する一対の LU 間に許される最大セッション数 (最高 32,767)。

通常は、このフィールドは初期セッション限度と同じ値に設定されます。確信がないときは、SNA ネットワーク計画担当者または APPC アプリケーション開発者に問い合わせてください (または、サード・パーティー・アプリケーションの場合は製品の資料を参照してください)。

Minimum contention winner sessions

コンテンション勝者としてのローカル LU が使用するために CS/AIX が確保する必要があるセッション数 (セッション限度までの範囲内)。

通常は、このフィールドは 0 に設定しておけば安全ですが、確信がない場合は、SNA ネットワーク計画担当者に問い合わせてください。

コンテンション勝者セッションの最小数とコンテンション敗者セッションの最小数の合計が、初期セッション限度を超えてはなりません。

Minimum contention loser sessions

コンテンション敗者としてのローカル LU が使用するために CS/AIX が確保する必要がある最小セッション数。この値は、「*Minimum contention winner sessions*」フィールドの値と共に、セッションの競合の解決方法を決定するために使用されます。

通常は、この値は 0 に設定しておけば安全ですが、確信がない場合は、SNA ネットワーク計画担当者に問い合わせてください。

コンテンション勝者セッションの最小数とコンテンション敗者セッションの最小数の合計が、初期セッション限度を超えてはなりません。

Auto-activated sessions

このモードを使用するローカル LU とパートナー LU の間のセッションに関する CNOS 折衝が行われたあとで、自動的に開始されるセッション数 (コンテンション勝者セッションの最小数の範囲内)。このフィールドに値を指定すると、このモードを使用する LU は、会話の即時割り振りを求める TP からの要求にこたえて、自動的にセッションを開始できます。

Receive pacing window

これらのフィールドには、SNA ペーシング応答を送信する前に受信できる RU の数を指定します。

Initial window size

ローカル LU が、リモート LU へペーシング応答を送信しなけれ

ばならない前に、受け付けることのできる要求単位 (RU) の数の初期設定です。これは 4 に設定しておけば安全です。

状況によっては、この値をもっと大きくするとパフォーマンスが向上することがありますが、代わりにメモリー使用量が増加します。

Maximum window size

ローカル LU が、リモート LU へペーシング応答を送信しなければならない前に、受け付けることのできる要求単位 (RU) の最大数です。

この値はオプションです。これを指定しなかった場合は、最大受信ペーシング・ウィンドウのサイズは無制限となります。この値を指定した場合は、適応ペーシング用の受信ペーシング・ウィンドウのサイズが、この値に基づいて制限されます。適応ペーシングが使用されていない場合は、この値は無視されます。

ペーシング・ウィンドウのサイズの範囲は、0 から 32767 バイトです。0 の値は無制限のウィンドウを意味します。

隣接ノードが固定ペーシングのみをサポートしている場合は、これらの値によって固定ペーシング・ウィンドウ・サイズが決まります。ただし、隣接ノードは、折衝により別のウィンドウ・サイズを設定することもできます。隣接ノードが適応ペーシングを使用している場合は、これらの値により初期ウィンドウ・サイズが設定されます。パフォーマンスおよびチューニングの詳細は、IBM Communications Server の Web ページを参照してください。 <http://www.ibm.com/software/network/commserver>

Specify timeout

このモードを使用する LU 6.2 セッションでタイムアウトが生じるまでの非アクティブ状態の秒数 (0 から 65535) を指定する場合は、このオプションを選択します。この値の変更による影響を受けるのは、この定義を使用して開始されるセッションだけです (既にアクティブになっているセッションは影響を受けません)。

0 の値を指定した場合は、セッションは解放されると同時にタイムアウトになります。

Restrict maximum RU size

パートナー LU に送信するデータをどれだけバッファに入れることができるのかを決定する、最大 RU サイズを指定する場合、このオプションを選択します。

上限は、256 から 62440 バイトの範囲内です。上限は 1024 バイトに設定しておけば安全です。状況によっては、この値をもっと大きくするとパフォーマンスが向上することがありますが、代わりにメモリー使用量が増加します。

下限は、0 か、または 256 から指定した上限までの範囲内の値です。

このフィールドの値がリモート・ノード用に定義された RU サイズと異なる場合は、そのノードとのセッションに使用するサイズを折衝し、セッションのための適切な RU サイズを確立できます。この実際の値を、下限フィールドの値より小さくすることはできません。

モードおよびサービス・クラスの定義

これらの値を、送受信ペーシング値と一緒に使用することにより、ローカル LU とパートナー LU の間のセッション・レベルのスループットを調整できます。どの値を使用すべきか分からない場合は、まずデフォルト値から始めて、必要に応じて、最大限のスループットが得られるように調整してください。パフォーマンスおよびチューニングの詳細は、IBM Communications Server の Web ページを参照してください。 <http://www.ibm.com/software/network/commsserver>

Compression supported

このモードを使用するセッションに対して、データ圧縮がサポートされるかどうか。このオプションを設定しない場合、圧縮は使用されません。

このオプションを設定すると、インバウンド・データおよびアウトバウンド・データに使用される最大圧縮レベルを指定できます。これらのレベルは別々のオプションなので、2 つの方向で異なるレベルを指定したり、片方向では圧縮を使用して片方向では使用しないように指定したりできます。それぞれの方向で、圧縮を行わない場合は「なし (None)」、または「RLE」(最小圧縮)、「LZ9」、「LZ10」(最大圧縮)のいずれかの値を選択できます。

Reset to SNA defined values

Motif ダイアログを使用して標準モードを変更している場合は、このボタンをクリックすることにより、モード・パラメーターの値を SNA 定義の値にリセットできます。

追加構成

モードの構成が完了したら、次の構成作業を行います。

- CPI-C サイド情報を定義するには、『CPI-C サイド情報の定義』を参照してください。
- APPC セキュリティーを定義するには、123 ページの『APPC セキュリティーの構成』を参照してください。
- 5250 通信を構成するには、127 ページの『第 7 章 ユーザー・アプリケーションの定義』を参照してください。

CPI-C サイド情報の定義

CPI-C シンボリック宛先名を使用する CPI-C アプリケーションをサポートしている場合は、CPI-C サイド情報を定義する必要があります。サイド情報は、パートナー TP、パートナー LU、モード、および会話のセキュリティに関する情報に、シンボリック宛先名を関連付けるためのものです。

CPI-C のシンボリック宛先名が分からないときは、アプリケーション開発者に問い合わせてください (または、サード・パーティー・アプリケーションの場合は製品の資料を参照してください)。

CPI-C サイド情報を構成するには、次のどちらかの方式を使用します。

Motif 管理プログラム

「Node (ノード)」ウィンドウの「**Services (サービス)**」メニューから、「**APPC**」および「**CPI-C**」を選択します。

コマンド行管理プログラム

次のコマンドを発行します。

```
define_cpic_side_info
```

CPI-C の構成パラメーター

アプリケーションで使用するそれぞれの CPI-C シンボリック宛先名ごとに、次の情報を収集します。

Name 実行したい CPI-C アプリケーション (TP と呼ばれます) で使用するシンボリック宛先名。この名前の長さは 1 から 8 文字です。

この名前が分からないときは、アプリケーション開発者に問い合わせてください (または、サード・パーティー・アプリケーションの場合は製品の資料を参照してください)。

Local LU

このサイド情報を使用する TP が、次のいずれかの方法を使用して開始する会話のローカル LU。

Local LU alias

ローカル LU の別名。

Use default LU

このオプションは、デフォルト・プールのメンバーを使用するか (デフォルト・プールがある場合)、またはノード制御点 LU を使用するよう (デフォルト・プールが定義されていない場合) 指定します。

APPCLLU 環境変数が設定されている場合は、ここで指定するローカル LU 情報は無視され、この環境変数に指定された LU が代わりに使用されます。

Partner LU

このサイド情報を使用するローカル TP が開始する会話に使用される別名またはパートナー LU の完全修飾 LU 名。パートナー LU は、パートナー TP を実行するコンピューターで構成されている LU でなければなりません。

Mode パートナー LU にアクセスするために使用する APPC モードの名前。ほとんどの場合、モードは次の定義済みモードのいずれかです。

- ブランク名
- #BATCH
- #BATCHSC
- #INTER
- #INTERSC
- QPCSUPP

Partner TP

CPI-C アプリケーションが通信する相手方のトランザクション・プログラムの名前。

CPI-C サイド情報の定義

- TP がユーザー・アプリケーションである場合は、通常の文字で名前を指定します (長さは最大 64 文字)。
- TP がサービス TP である場合は、16 進数で名前を入力します (最大 8 個の 16 進数字、つまり 4 バイト)。

この情報は、アプリケーション開発者 (または、サード・パーティー・アプリケーションの場合は製品の資料) から入手できます。

Security

使用したい会話レベル・セキュリティのレベル。これには次のオプションがあります。

None パートナー TP は、セキュリティ・パラメーターの検査を必要としません。

Same パートナー TP はセキュリティを使用しますが、開始側 TP が提供するユーザー ID およびパスワードに対するローカル TP の検査を受け入れます。 security level として「Same」を選択した場合は、パートナー TP が受け入れる有効なユーザー ID も指定する必要があります。

Program

パートナー TP がユーザー ID およびパスワードを必要としています。 security level として「Program」を指定した場合は、パートナー TP が受け入れる有効なユーザー ID およびパスワードを指定する必要があります。

Program strong

パートナー TP がユーザー ID およびパスワードを必要としています。パスワードが暗号化されるようにするために、ローカル・ノードとリモート・ノードの両方が拡張セキュリティをサポートしていることが必要です。

使用するセキュリティ・パラメーターについては、CPI-C アプリケーション資料を参照するか、アプリケーション・プログラマーに問い合わせてください。

User ID

security level として、「Same」、「Program」、「Program strong」のいずれかを選択した場合は、開始メッセージに付随してリモート・アプリケーションに送るユーザー ID を指定します。この値は、アプリケーションが受け入れるものとして定義されているユーザー ID のどれかに一致していなければなりません。

security level として「Same」または「Program」プログラムを指定した場合は、このユーザー ID は、まずリモート・ノード上の SNA 会話セキュリティ定義のリストに照らして検査され、次に、リモート・ノードで定義されている AIX ユーザーのリストに照らして検査されます。 security level として「Program strong」を指定した場合は、このユーザー ID およびパスワードが、リモート・ノード上の SNA 会話セキュリティ定義の中で定義されていなければなりません。(CS/AIX ノードでは、SNA 会話セキュリティ定義は、「Conversation Security Configuration (会話セキュリティ構成)」ダイアログを使用して構成されます。)

Password

security level として「Program」または「Program strong」を指定した場合は、会話の割り振り時に送信するパスワードを指定します。この値は、指定されたユーザー名と共に使用するものとして、リモート・アプリケーションで定義されているパスワードに一致していなければなりません。

security level として「Program strong」を指定した場合は、このユーザー ID およびパスワードが、リモート・ノード上の SNA 会話セキュリティー定義の中で定義されていなければなりません。(CS/AIX ノードでは、SNA 会話セキュリティー定義は、「Conversation Security Configuration (会話セキュリティー構成)」ダイアログを使用して構成されます。)

追加構成

CPI-C 構成が完了したら、次の構成作業を行います。

- APPC セキュリティーを定義するには、『APPC セキュリティーの構成』を参照してください。
- 5250 通信を構成するには、127 ページの『第 7 章 ユーザー・アプリケーションの定義』を参照してください。

APPC セキュリティーの構成

APPC セキュリティーについては次の構成作業を実行できます。

- セッション・セキュリティーの構成 (『セッション・セキュリティーの構成』)
- 会話セキュリティーの構成 (124 ページの『会話セキュリティーの構成』)
- セキュリティー・アクセス・リストの構成 (125 ページの『セキュリティー・アクセス・リストの構成』)

セッション・セキュリティーの構成

セッション・レベル・セキュリティーは、LU-LU セッションの妥当性検査のために使用します。各定義は、ローカル LU 名、パートナー LU 名、およびパスワードから成っています。

CS/AIX はパスワードを使用して、ローカル LU とパートナー LU の間のセッションの妥当性を検査します。(このパスワードは AIX ログオン・パスワードには関係ありません。)

セッション・セキュリティーを構成するには、次のどちらかの方式を使用します。

Motif 管理プログラム

「Node (ノード)」ウィンドウの「**Services (サービス)**」メニューから、「**APPC**」、「**Security (セキュリティー)**」、および「**Session-level security (セッション・レベル・セキュリティー)**」を選択します。

コマンド行管理プログラム

次のコマンドを発行します。

```
define_lu_lu_password
```

セッション・セキュリティーの構成パラメーター

次のパラメーターは、セッション・セキュリティー構成の必須パラメーターです。

Local LU

ローカル LU の LU 名。この名前は 1 から 8 文字のストリングです。

Partner LU

パートナー LU の完全修飾 LU 名。

Password

ローカル LU とパートナー LU の間のセッションの妥当性を検査するために CS/AIX が使用するパスワード。パスワードは、EBCDIC 形式の文字ストリング (16 桁の 16 進数表示) です。パスワードからセッション確立時に交換されるキーが作成されます。このパスワードは、ローカル・ノードおよびリモート・ノードのどちらの AIX ログイン・パスワードとも関係ありません。

追加構成

セッション・セキュリティー構成が完了したら、次の構成作業を行います。

- 会話セキュリティーを構成するには、『会話セキュリティーの構成』を参照してください。
- 5250 通信を構成するには、127 ページの『第 7 章 ユーザー・アプリケーションの定義』を参照してください。

会話セキュリティーの構成

会話セキュリティーは、着呼会話の妥当性検査のために使用します。各定義は、ユーザー ID とパスワードから成っています。リモート・プログラムから受信したユーザー ID およびパスワードは、最初にローカル・ノードの SNA 会話セキュリティー定義に対して検査され、さらにローカル・ノードで定義された AIX ユーザーのリストに対して検査されます。

会話セキュリティーを構成するには、次のどちらかの方式を使用します。

Motif 管理プログラム

「Node (ノード)」ウィンドウの「**Services (サービス)**」メニューから、「**APPC**」、「**Security (セキュリティー)**」、および「**Conversation-level security (会話レベル・セキュリティー)**」を選択します。

コマンド行管理プログラム

次のコマンドを発行します。

```
define_userid_password
```

会話セキュリティーの構成パラメーター

次のパラメーターは、会話セキュリティー構成の必須パラメーターです。

User ID

リモート・ノードからの着呼会話において受け入れるユーザー ID。ユーザー ID の長さは 10 文字までです。

Password

リモート・ノードからの着呼会話において受け入れるパスワード。パスワードの長さは 10 文字までです。

追加構成

会話セキュリティーの構成が終わったら、次に、127 ページの『第 7 章 ユーザー・アプリケーションの定義』の説明に従って 5250 通信を構成します。

セキュリティー・アクセス・リストの構成

APPC セキュリティー・アクセス・リストを定義することにより、LU または TP (またはその両方) へのアクセスを制御できます。このリストは、APPC ローカル LU または TP 用に定義により参照できます。

セキュリティー・アクセス・リストを構成するには、次のどちらかの方式を使用します。

Motif 管理プログラム

「Node (ノード)」ウィンドウの「**Services (サービス)**」メニューから、「**APPC**」、「**Security (セキュリティー)**」、および「**Conversation-level security (会話レベル・セキュリティー)**」を選択し、次に「**Security Access Lists (セキュリティー・アクセス・リスト)**」ペイン、続いて「**New (新規)**」を選択します。

コマンド行管理プログラム

次のコマンドを発行します。

```
define_security_access_list
```

セキュリティー・アクセス・リストの構成パラメーター

次のパラメーターは、セキュリティー・アクセス・リスト構成用の必須パラメーターです。

Name セキュリティー・アクセス・リストの名前。APPC TP またはローカル LU の定義の中で、この名前を使用してアクセス・リストを参照できます。

Users in access list

セキュリティー・アクセス・リストに含めるユーザーの名前。

追加構成

セキュリティー・アクセス・リストの構成が完了したら、次の構成作業を行います。

- TP アクセスの構成 (108 ページの『TP の定義』)

第 7 章 ユーザー・アプリケーションの定義

この章では、3270、5250、または LUA のいずれかの通信を使用するユーザー・アプリケーションをサポートするための SNA リソースを構成する方法を紹介します。この種 of アプリケーションに必要な SNA リソースは LU です。

3270、LUA、および従属 APPC 通信の場合は、従属 LU を構成する必要があります。独立 APPC および 5250 通信の場合は、デフォルトの制御点 LU (ローカル・ノードの構成時に自動的に定義される) を使用することも、独立 LU を定義することもできます。

この章で説明するリソースを構成する前に、次の構成を済ませておく必要があります。

- 68 ページの『ノードの構成』の説明に従って、ノードを構成する。
- 73 ページの『第 4 章 接続コンポーネントの定義』の説明に従って、接続を構成する。3270、LUA、および従属 APPC 通信の場合は、従属 LU トラフィックをサポートするリンクを構成する必要があります。独立 APPC および 5250 通信の場合は、リンクは独立 LU トラフィックをサポートしていることが必要です。

アップストリーム SNA ゲートウェイまたは DLUR を使用している場合は、ホストへの直接リンクを構成する必要はありません。詳細は、139 ページの『SNA ゲートウェイの構成』および 90 ページの『DLUR PU の定義』を参照してください。

次のリストは、必要な構成作業を、ユーザー・アプリケーションのタイプ別に示しています。

3270 アプリケーション

3270 通信の場合は、次のリソースを構成します。

1. 3270 ディスプレイまたはプリンターの場合は、93 ページの『LU タイプ 0 から 3 の定義』の説明に従って従属 LU を定義します。
2. 3270 ディスプレイで LU のプールから選択できるようにするには、95 ページの『LU プールの定義』の説明に従って LU プールを定義します。専用 LU を使用するディスプレイの場合は、このステップは省略できます。

5250 アプリケーション

5250 通信の場合は、次のリソースを構成します。

1. APPC 通信用のノードを構成します。
 - a. ローカル・ノードの制御点 LU を使用できる場合は、ローカル LU を構成する必要はありません。ローカル LU 定義が必要な場合は (例えば、セッション・セキュリティーを使用するため)、100 ページの『ローカル LU の定義』の説明に従ってローカル LU を定義します。

ユーザー・アプリケーションの定義

- b. ローカル・ノードが LEN ノードである場合は、102 ページの『リモート・ノードの定義』の説明に従って、AS/400 システムをリモート・ノードとして定義する必要があります。

ローカル・ノードが APPN エンド・ノードまたはネットワーク・ノードである場合は、AS/400 システム上の制御点 LU をパートナー LU として使用できるので、他のパートナー LU を構成する必要はありません。

5250 は標準モード QPCSUPP を使用するので、モードを定義する必要はありません。

LUA アプリケーション

LUA アプリケーションをサポートするには、次のリソースを構成します。

1. 93 ページの『LU タイプ 0 から 3 の定義』の説明に従って従属 LU を定義します。
2. LUA アプリケーションが LU のプールから選択できるようにするには、95 ページの『LU プールの定義』の説明に従って LU プールを定義します。アプリケーションが専用 LU を使用する場合は、このステップは省略できます。

LUA アプリケーションはノードの LU 0 から 3 リソースを使用して、ホスト・アプリケーションと通信します。追加リソースを定義する必要はありません。

第 8 章 パススルー・サービスの構成

CS/AIX を実行するサーバー上のパススルー・サービスにより、SNA ホストと、そのホストに直接接続されていないローカル・システムとの間での通信ができます。

CS/AIX には、TN3270、TN3287、および TN3270E クライアント (総称的に「TN3270 クライアント」と呼ばれます) のための TN サーバー・サポートが組み込まれています。この機能の構成方法については、『TN サーバーの構成』を参照してください。

CS/AIX には、集合的に『Telnet クライアント』と呼ばれる TN3270、TN3270E、TN5250、および VT クライアントへのパススルー TCP/IP ホスト・アクセスのための TN リダイレクター・サポートが組み込まれています。この機能の構成方法については、135 ページの『TN リダイレクターの構成』を参照してください。

SNA ゲートウェイは、ホストとローカル・システムの間での接続を提供します。ローカル・ノード上で、この機能をサポートする LU を構成することができます (139 ページの『SNA ゲートウェイの構成』を参照)。また、明示的に構成されていないダウンストリーム LU をサポートするためのテンプレートも定義できます (75 ページの『DLC、ポート、および接続ネットワークの定義』を参照)。

DLUR は、APPN ネットワーク内のホストとノードの間での従属 LU セッションをサポートしています。この機能の構成方法については、141 ページの『DLUR の構成』を参照してください。

CS/AIX には、プロトコル変換と、非ネイティブ・ネットワーク経由でのアプリケーション間の通信をサポートする AnyNet 機能も備わっています。AnyNet APPC over TCP/IP を使用すると LU 6.2 (APPC) アプリケーションは TCP/IP ネットワーク経由で通信できます。詳細は、「*IBM Communications Server for AIX AnyNet ガイド: APPC over TCP/IP*」を参照してください。

TN サーバーの構成

TN サーバーを使用して、TN3270 クライアントは、TN サーバーをインプリメントする中間 CS/AIX ノードを介してホストと通信できます。TN3270 クライアントは TCP/IP を使用して TN サーバーに接続され、TN サーバーで定義されている LU を使用します。TN サーバー LU は、クライアント用の TN3270 セッションをサポートするために、ホストの LU とのセッションを確立します。

TN サーバーを構成するには、次の構成作業を行う必要があります。

- 68 ページの『ノードの構成』の説明に従って、ローカル・ノードを定義します。
- 73 ページの『第 4 章 接続コンポーネントの定義』の説明に従って、ローカル・ノードとホストの間での従属トラフィック用のポートとリンク・ステーションを構成します。

TN サーバーの構成

- ホストとの通信に使用するローカル・ノード上の TN3270 LU を定義します。LU を追加する方法については、93 ページの『LU タイプ 0 から 3 の定義』を参照してください。
- いずれかの LU プールを使用する場合は、95 ページの『LU プールの定義』の説明に従って LU プールを定義します。

TN サーバーを構成するには、次の作業を行います。

- TN サーバーを使用する TN3270 クライアントごとに、TN サーバー・アクセス・レコードを 1 つずつ構成するか、すべてのクライアントがサーバーにアクセスできるためのデフォルトのレコードを構成します (『TN サーバー・アクセス・レコードの構成』を参照)。
- TN3270E または TN3287 クライアントをサポートしようとする場合は、ディスプレイ LU およびプリンター LU 用のアソシエーション・レコードを定義できません (134 ページの『TN サーバー・アソシエーション・レコードの構成』を参照)。このレコードがあれば、TN3270E または TN3287 クライアントは、関連のディスプレイ LU を選択することにより特定のプリンターを選択できます。クライアントは、TN サーバー・アクセス・レコード内の LU を選択する権限を持っていることが必要です。

TN サーバーの追加オプションを使用すると、プリンターの応答強制、TN3270 セッションすべてへのキープアライブ・メソッドの指定、TN3270 クライアントの許可検査に使用される取り消しリストを保持する外部 LDAP サーバーへのアクセス方法指定、および TN3270 SLP (サービス・ロケーション・プロトコル) オプションの構成を行うことができます。これらのオプションにアクセスするには、「TN Server (TN サーバー)」ウィンドウの「Service (サービス)」メニューを使用してください。

TN サーバー・アクセス・レコードの構成

TN サーバー・アクセス・レコードは、どの TN3270 クライアントが TN サーバーにアクセスでき、どの LU を使用すべきかを示します。各アクセス・レコードは、TN サーバーへのアクセスが許可されている 1 つの TN3270 クライアント、そのクライアントが接続する TCP/IP ポート、そしてそのクライアントが使用する LU または LU プールを特定します。

任意の TN3270 クライアントが (すべてのクライアントが同じ LU または LU プールを使用して) アクセスできるデフォルト・レコードも定義できます。

TN3270 クライアントは、ノード、ポート、およびリンク・ステーションがアクティブのときにのみ TN サーバーを使用できます。

TN サーバー・アクセス・レコードを構成するには、次のどちらかの方式を使用します。

Motif 管理プログラム

「Node (ノード)」ウィンドウの「Services (サービス)」メニューから「TN server (TN サーバー)」を選択し、次にサブメニューから「TN server (TN サーバー)」を選択します。その次に表示されるウィンドウで、「TN Server Client Access Permissions (TN サーバー・クライアント・アクセス許可)」ペインを選択し、「New (新規)」を選択します。

コマンド行管理プログラム

次のコマンドを発行します。

```
define_tn3270_access
```

注: コマンド行管理プログラム **snaadmin** または NOF アプリケーションで TN サーバー・アクセス・レコードを定義する場合は、*listen_local_address* パラメーターを使用して、TN3270 クライアントが接続されるローカル TN サーバー・コンピュータ上のアドレスを指定できます。このパラメーターを使用した場合、アクセス・レコードは Motif 管理プログラムでは表示されないため、アクセス・レコードの表示または管理にはこのプログラムは使用できません。しかし、コマンド行管理プログラムまたは NOF アプリケーションを使用して管理を行うことはできます。

TN サーバー・アクセス・レコードの構成パラメーター

次のパラメーターは、TN サーバー・アクセス・レコードの構成用の必須パラメーターです。

TN3270 client address

アクセス・レコードが適用される TN3270 クライアントを識別するアドレス。

デフォルト・レコード

どの TN3270 にもアクセスが許可されます。

TCP/IP 名または別名

指定した TN3270 クライアントによるアクセスが許可されます。クライアントの TCP/IP 名が分かっている場合は、このオプションを選択し、その名前を入力してください。多くのコンピュータでは、**hostname** コマンドを使用すると、そのコンピュータの TCP/IP 名が分かります。

TCP/IP アドレス

特定の TCP/IP アドレスからのアクセスが許可されます。TN3270 クライアントの TCP/IP アドレスが分かっている場合は、このオプションを選択し、そのアドレスを入力してください。アドレスは次のいずれかです。

- IPv4 ドット 10 進アドレス (193.1.11.100 など)。
- IPv6 コロン付き 16 進数アドレス
(2001:0db8:0000:0000:0000:0000:1428:57ab または
2001:db8::1428:57ab など)。

Support TN3270E

ノードが提供する TN3270 サポートのレベル。

TN3270 TN3270 プロトコルのみをサポートします。このオプションを選択すると、クライアントが TN3270E プロトコルをサポートしている場合でも、サーバーでの TN3270E サポートはありません。

TN3270E

TN3270 および TN3270E の両方のプロトコルをサポートします (デフォルト)。

TN サーバーの構成

TN3270 および TN3287 プロトコルは、このオプションの選択に関係なく、常にサポートされます。

AS/400 の TN3270 クライアントについては、このオプションを TN3270E に設定する必要があります。

TCP/IP port number

TN3270 クライアントを接続するポートの TCP/IP ポート番号 (TN サーバー上の)。

注: TCP/IP ポートは、SNA ポートとはまったく関係がありません。

TN3270 サービス用の予約済みポート番号は 23 ですが、このポート番号を使用すると、AIX システムの TELNET サービスと競合する可能性が高くなります。CS/AIX には、**telnet** と TN3270 デーモンの間でこのポートを共用できるようにするためのユーティリティーが含まれています。この両方の機能を使用するには、このユーティリティーがインストールされていることが必要です。このユーティリティーの詳細は、「*IBM Communications Server for AIX 管理コマンド・リファレンス*」の **define_tn3270_access** コマンドの説明を参照してください。

TN サーバー上の使用されていない別のポート番号を選択する場合は、TN3270 クライアント上でもそのポート番号を構成する (または、そのポート番号を指定するオプションを使用して TN3270 クライアントを開始する) 必要があります。使用できる可能性が強いのは、2000 より大きいポート番号です。256 から 1023 の範囲内のポート番号を使用すると、セキュリティは多少向上しますが、これらのポート番号は既に使用されている場合が多いです。

1 つの TN3270 クライアントが複数の LU または LU プールを使用できるようにする場合は、複数のアクセス・レコードを定義し、それぞれに異なる TCP/IP ポート番号を割り当てて、各 LU または LU プールをそれぞれ異なるポート番号で識別できるようにします。

Display LU assigned

アクティブ状態にあるときに TN3270 クライアントがアクセスする LU の名前。この LU は、ローカル・ノード上の従属 LU でなければなりません。特定の LU の名前の代わりに、LU プールの名前を指定することもできます。

Printer LU assigned

このアクセス・レコードを使用するクライアント用のデフォルトのプリンター LU または LU プールの名前。この LU は、ローカル・ノード上の従属 LU として定義されていなければなりません。

Allow access to specific LU

TN3270E および TN3287 クライアントがセッション用に特定の LU を要求できるようにしたい場合は、このオプションを指定します。(TN3270 クライアントの場合、このオプションは使用できません。)

SSL secure session

このセッションがサーバーへのアクセスに Secure Sockets Layer (SSL) を使用していることを示します。

このオプションは、サーバーに SSL をサポートするのに必要な追加ソフトウェアをインストールしている場合のみ使用できます。それ以外はこのオプションを選択することはできません。

注: このセッションの *TCP/IP port number* パラメーターが、セッションで Telnet デーモンの TCP/IP ポートが使用されていることを示す場合は、このセッションに対して SSL を使用しないでください。Telnet デーモンの TCP/IP ポートを使用するセッションで SSL を使用すると、Telnet クライアントは、ノードがアクティブであるときに **telnet** を使用して CS/AIX コンピューターにアクセスすることができなくなります。

Perform client authentication

このオプションは、ユーザーが「*SSL secure session*」オプションを選択した場合のみ表示されます。

このオプションを指定して、TN サーバーがクライアント認証を使用するセッションを要求していることを示します。クライアントは、有効な証明書 (TN サーバーを使用する許可のある有効なクライアントとして、クライアントを識別できる情報) を送信する必要があります。

証明書が有効であることの検査に加えて、TN サーバーは証明書を外部 LDAP サーバー上の証明書取り消しリストと突き合わせて、ユーザーの許可が取り消されていないことを確認する必要があります。この場合はさらに、TN サーバーの「*Advanced Parameters (拡張パラメーター)*」ダイアログを使用して、このサーバーへのアクセス方法を指定する必要があります。

security level

このセッションに必要な SSL のセキュリティー・レベルを指定します。セッションは、クライアントとサーバーの双方がサポートできる最高のセキュリティー・レベルを使用します。クライアントが、要求されたレベル以上のセキュリティーをサポートできない場合、セッションは開始されません。

このオプションは、ユーザーが「*SSL secure session*」オプションを選択した場合のみ表示されます。

可能な値は以下のとおりです。

Authenticate Only

証明書を交換する必要がありますが、暗号化は使用されません。このオプションは通常、クライアントがセキュア・イントラネットへ接続する際に、暗号化のオーバーヘッドを回避するために使用されます。

Authenticate Minimum

クライアントはサーバーからの証明書を要求し、証明書の有効性を検査する必要があります。暗号化はクライアントが要求しても、必要ありません (使用することはできます)。

40 Bit Minimum

クライアントは最低 40 ビットの暗号化でサポートする必要があります。

56 Bit Minimum

クライアントは最低 56 ビットの暗号化でサポートする必要があります。

128 Bit Minimum

クライアントは少なくとも 128 ビット暗号をサポートしている必要があります。

168 Bit Minimum

クライアントは少なくとも 168 ビット暗号をサポートしている必要があります。

注: 暗号化の使用には、追加ソフトウェアを CS/AIX にインストールする必要があります。詳細は、「*IBM Communications Server for AIX 入門*」を参照してください。ユーザーの場所によっては、暗号化レベルのサポートに必要なソフトウェアがユーザーの国では使用できないために、リストされているすべての暗号化レベルを使用できないことがあります。

追加構成

TN サーバー・アクセスの構成が完了したら、次の構成作業を行います。

- 『TN サーバー・アソシエーション・レコードの構成』の説明に従って、TN サーバーのアソシエーション・レコードを構成する。

TN サーバー・アソシエーション・レコードの構成

TN サーバー・アソシエーション・レコードは、プリンター LU とディスプレイ LU の間のアソシエーションを定義して、TN3270E または TN3287 プロトコルによってその 2 つを接続できるようにします。クライアント用のアクセス・レコードにより特定の LU の選択が可能になる場合は、クライアントは、関連のディスプレイ LU を指定することにより特定のプリンターを選択できます。

TN サーバー・アソシエーション・レコードを構成するには、次のどちらかの方式を使用します。

Motif 管理プログラム

「Node (ノード)」ウィンドウの「**Services (サービス)**」メニューから「**TN Server (TN サーバー)**」を選択し、次に「TN Server (TN サーバー)」ウィンドウ上の「Association Records (アソシエーション・レコード)」ペインを選択し、「**New (新規)**」を選択します。

コマンド行管理プログラム

次のコマンドを発行します。

```
define_tn3270_association
```

TN サーバー・アソシエーション・レコードの構成パラメーター

次のパラメーターは、TN サーバー・アソシエーション・レコードの構成用の必須パラメーターです。

Display LU

ディスプレイ LU の名前 (ローカル・ノードで定義されているものでなければなりません)。

Printer LU

プリンター LU の名前 (ローカル・ノードで定義されているものでなければなりません)。他の TN サーバー・アソシエーション・レコードに既に入力されているプリンター LU は指定しないでください。

TN リダイレクターの構成

TN リダイレクターを使用すると、TN3270、TN3270E、TN5250、および VT クライアント (総称して Telnet クライアントと呼ばれます) が、TN リダイレクターをインプリメントした中間 CS/AIX ノードを介してホストと通信できます。クライアントは、TCP/IP を使用して TN リダイレクターに接続し、TN リダイレクターは、ホストに対して別の TCP/IP 接続を確立します。

TN リダイレクターを構成するには、次の手順で行います。

- サーバーを使用する Telnet クライアントごとに、TN リダイレクター・アクセス・レコードを 1 つずつ構成するか、すべてのクライアントがサーバーにアクセスするためのデフォルトのレコードを構成します (『TN リダイレクターのアクセス・レコードの構成』を参照)。

TN リダイレクターのアクセス・レコードの構成

TN リダイレクター・アクセス・レコードは、TCP/IP リンクを経由して TN リダイレクターにアクセスできる Telnet クライアントを指示します。各アクセス・レコードは、TN リダイレクターへのアクセスが許可されている 1 つの Telnet クライアント、そのクライアントが CS/AIX への接続に使用する TCP/IP ポート、CS/AIX がホストへの接続に使用する TCP/IP ポート、および SSL セキュリティー設定を特定します。また、どのクライアントからもアクセス可能にするためのデフォルトのレコードも定義できます。

任意のクライアントが TN リダイレクターを使用し、すべてのクライアントが同じホスト・アクセスの構成を使用するようにしたい場合は、デフォルト・レコードを構成することができます。

Telnet クライアントは、ノードがアクティブであるときのみ TN リダイレクターを使用することができます。

TN リダイレクターのアクセス・レコードを構成するには、次のどちらかの方式を使用します。

Motif 管理プログラム

「Node (ノード)」ウィンドウの「**Services (サービス)**」メニューから「**TN server (TN サーバー)**」を選択し、次にサブメニューから「**TN server (TN サーバー)**」を選択します。その次に表示されるウィンドウで、「TN Redirector Client Access Permissions (TN リダイレクター・クライアント・アクセス許可)」ペインを選択し、「**New (新規)**」を選択します。

コマンド行管理プログラム

次のコマンドを発行します。

```
define_tn_redirect
```

TN リダイレクターの構成

注: コマンド行管理プログラム **snaadmin** または NOF アプリケーションで TN リダイレクター・アクセス・レコードを定義する場合は、*listen_local_address* パラメーターを使用して、TN3270 クライアントが接続されるローカル TN サーバー・コンピューター上のアドレスを指定できます。このパラメーターを使用した場合、アクセス・レコードは Motif 管理プログラムでは表示されないため、アクセス・レコードの表示または管理にはこのプログラムは使用できません。しかし、コマンド行管理プログラムまたは NOF アプリケーションを使用して管理を行うことはできます。

TN リダイレクターのアクセス・レコード構成パラメーター

TN リダイレクターのアクセス・レコードの構成には、クライアントとホスト TCP/IP 接続用の 2 つのグループのパラメーターから構成されます。

クライアント・パラメーターは以下のとおりです。

Telnet client address

アクセス・レコードが適用される Telnet クライアントを識別するアドレスです。

デフォルト・レコード

任意の Telnet クライアントによるアクセスを許可します。

TCP/IP 名または別名

名前付きの Telnet クライアントによるアクセスを許可します。クライアントの TCP/IP 名が分かっている場合は、このオプションを選択し、その名前を入力してください。多くのコンピューターでは、**hostname** コマンドを使用すると、そのコンピューターの TCP/IP 名が分かります。

TCP/IP アドレス

特定の TCP/IP アドレスからのアクセスが許可されます。クライアントの TCP/IP アドレスが分かっている場合は、このオプションを選択し、そのアドレスを入力してください。アドレスは次のいずれかです。

- IPv4 ドット 10 進アドレス (193.1.11.100 など)。
- IPv6 コロン付き 16 進数アドレス
(2001:0db8:0000:0000:0000:0000:1428:57ab または
2001:db8::1428:57ab など)。

TCP/IP port number

クライアントを接続するポートの TCP/IP ポート番号 (TN サーバー上の)。

注: TCP/IP ポートは、SNA ポートとはまったく関係がありません。

クライアント上のこのポート番号も構成する必要があります (またはオプションを使用してポート番号を指定し、クライアントを開始します)。使用できる可能性が強いのは、2000 より大きいポート番号です。256 から 1023 の範囲内のポート番号を使用すると、セキュリティーは多少向上しますが、これらのポート番号は既に使用されている場合が多いです。

SSL secure session

このセッションがサーバーへのアクセスに Secure Sockets Layer (SSL) を使用していることを示します。

このオプションは、サーバーに SSL をサポートするのに必要な追加ソフトウェアをインストールしている場合のみ使用できます。それ以外はこのオプションを選択することはできません。

Perform client authentication

このオプションは、ユーザーが「*SSL secure session*」オプションを選択した場合のみ表示されます。

このオプションを指定して、TN サーバーがクライアント認証を使用するセッションを要求していることを示します。クライアントは、有効な証明書 (TN サーバーを使用する許可のある有効なクライアントとして、クライアントを識別できる情報) を送信する必要があります。

証明書が有効であることの検査に加えて、TN リダイレクターは証明書を外部 LDAP サーバー上の証明書取り消しリストと突き合わせて、ユーザーの許可が取り消されていないことを確認する必要があります。この場合は、さらに TN サーバーの「Advanced Parameters (拡張パラメーター)」ダイアログを使用して、このサーバーへのアクセス方法を指定する必要があります。(このダイアログは、「TN Server (TN サーバー)」ウィンドウの「Service (サービス)」メニューから選びます。)

security level

クライアント・セッションに必要な SSL のセキュリティー・レベルを指定します。セッションは、クライアントとサーバーの双方がサポートできる最高のセキュリティー・レベルを使用します。クライアントが、要求されたレベル以上のセキュリティーをサポートできない場合、セッションは開始されません。

このオプションは、ユーザーが「*SSL secure session*」オプションを選択した場合のみ表示されます。

可能な値は以下のとおりです。

Authenticate Only

証明書を交換する必要がありますが、暗号化は使用されません。このオプションは通常、クライアントがセキュア・イントラネットへ接続する際に、暗号化のオーバーヘッドを回避するために使用されます。

Authenticate Minimum

クライアントはサーバーからの証明書を要求し、証明書の有効性を検査する必要があります。暗号化はクライアントが要求しても、必要ありません (使用することはできます)。

40 Bit Minimum

クライアントは最低 40 ビットの暗号化でサポートする必要があります。

56 Bit Minimum

クライアントは最低 56 ビットの暗号化でサポートする必要があります。

128 Bit Minimum

クライアントは少なくとも 128 ビット暗号をサポートしている必要があります。

168 Bit Minimum

クライアントは少なくとも 168 ビット暗号をサポートしている必要があります。

注: 暗号化の使用には、追加ソフトウェアを CS/AIX にインストールする必要があります。詳細は、「*IBM Communications Server for AIX 入門*」を参照してください。ユーザーの場所によっては、暗号化レベルのサポートに必要なソフトウェアがユーザーの国では使用できないために、リストされているすべての暗号化レベルを使用できないことがあります。

宛先ホストのパラメーターは以下のとおりです。

Address

アクセス・レコードが適用されるホストを識別するアドレスです。

TCP/IP 名または別名

名前付きのホストへのアクセスです。ホストの TCP/IP 名が分かっている場合は、このオプションを選択し、その名前を入力してください。多くのコンピューターでは、**hostname** コマンドを使用すると、そのコンピューターの TCP/IP 名が分かります。

TCP/IP アドレス

特定の TCP/IP アドレスへのアクセスです。ホストの TCP/IP アドレスが分かっている場合は、このオプションを選択し、そのアドレスを入力してください。アドレスは次のいずれかです。

- IPv4 ドット 10 進アドレス (193.1.11.100 など)。
- IPv6 コロン付き 16 進数アドレス
(2001:0db8:0000:0000:0000:0000:1428:57ab または
2001:db8::1428:57ab など)。

TCP/IP port number

TN リダイレクターがホストへのアクセスに使用する TCP/IP ポート番号です。

注: TCP/IP ポートは、SNA ポートとはまったく関係がありません。

ホスト上のこのポート番号も構成する必要があります。使用できる可能性が強いのは、2000 より大きいポート番号です。256 から 1023 の範囲内のポート番号を使用すると、セキュリティーは多少向上しますが、これらのポート番号は既に使用されている場合が多いです。

SSL secure session

このオプションを指定して、TN リダイレクターがホストへのアクセスに Secure Sockets Layer (SSL) を使用することを示します。

このオプションは、ホストが SSL をサポートする場合のみ使用できます。

security level

ホスト・セッションに必要な SSL のセキュリティー・レベルを指定します。セッションは、クライアントとサーバーがサポートできる最高のセキュリティー・レベルを使用します。ホストが要求されているセキュリティー・レベル、またはそれ以上のレベルをサポートできない場合は、セッションは開始されません。

このオプションは、ユーザーが「*SSL secure session*」オプションを選択した場合のみ表示されます。

可能な値は以下のとおりです。

Authenticate Only

証明書を交換する必要がありますが、暗号化は使用されません。このオプションは通常、ホストがセキュア・イントラネットを経由して接続している場合に、暗号化のオーバーヘッドを回避するために使用されます。

Authenticate Minimum

ホストはサーバーからの証明書を要求し、証明書の有効性を検査する必要があります。暗号化はホストが要求しても、必要ありません(使用することはできません)。

40 Bit Minimum

ホストは最低 40 ビットの暗号化でサポートする必要があります。

56 Bit Minimum

ホストは最低 56 ビットの暗号化でサポートする必要があります。

128 Bit Minimum

ホストは少なくとも 128 ビット暗号をサポートしている必要があります。

168 Bit Minimum

ホストは少なくとも 168 ビット暗号をサポートしている必要があります。

注: 暗号化の使用には、追加ソフトウェアを CS/AIX にインストールする必要があります。詳細は、「*IBM Communications Server for AIX 入門*」を参照してください。ユーザーの場所によっては、暗号化レベルのサポートに必要なソフトウェアがユーザーの国では使用できないために、リストされているすべての暗号化レベルを使用できないことがあります。

SNA ゲートウェイの構成

通常は、従属 LU セッションでは、ホスト・コンピューターへの直接通信リンクが必要です。しかし、CS/AIX を実行しホストへの直接通信リンクを持つノードは、ダウンストリーム・コンピューター上の LU に SNA ゲートウェイの機能も提供できます。これにより、ダウンストリーム・コンピューターの LU は、CS/AIX ノードからの通信リンクを介してホストにアクセスできます。ダウンストリーム・コンピューターには、ホストとの従属通信をサポートするための SNA PU タイプ 2.0 または 2.1 が組み込まれていなければなりません。ダウンストリーム・コンピューターになるのは、スタンドアロン構成で CS/AIX を実行する他のコンピューターなどです。

SNA ゲートウェイ機能を使用すると、ホストとダウンストリーム・コンピューターの間で転送されるすべてのデータが、CS/AIX ローカル・ノードを経由します。したがって、ダウンストリーム・コンピューターは、CS/AIX コンピューターまたは他のダウンストリーム・コンピューターとホスト接続を共用でき、直接リンクは必要ありません。例えば、ローカル・トークンリング・ネットワークを介して CS/AIX に

SNA ゲートウェイの構成

接続するいくつかのダウンストリーム・コンピューターをセットアップして、それらのコンピューターがすべて、CS/AIX からホストまでの同じ長距離 SDLC 専用回線にアクセスするようにできます。

SNA ゲートウェイを使用すれば、ホストでの構成も簡素化されます。ホストの構成に組み込む必要があるのは、CS/AIX コンピューターとそのホスト通信リンクのみです。ダウンストリーム・コンピューターの LU は、CS/AIX コンピューターのリソースの一部として構成されます。ホスト・コンピューターは、SNA ゲートウェイが使用されていることを認識しません。

SNA ゲートウェイを構成するには、次の構成作業を行う必要があります。

- 68 ページの『ノードの構成』の説明に従って、ローカル・ノードを定義します。
- 73 ページの『第 4 章 接続コンポーネントの定義』の説明に従って、ローカル・ノードとホストの間の従属トラフィック用のポートとリンク・ステーションを構成します。ローカル・ノードとダウンストリーム・ノードの間の従属トラフィック用のポートとリンク・ステーションも構成してください。ダウンストリーム・リンクについては、暗黙ダウンストリーム LU (ローカル・ノードで明示的に定義されていない LU) をサポートするために、ポート上のテンプレートを構成できません。
- ホストとの通信に使用するローカル・ノード上の LU (アップストリーム LU) を定義します。アップストリーム LU (従属 LU 6.2 LU など) を定義するときは、「LU タイプ 0 から 3 構成 (LU Type 0-3 Configuration)」ダイアログで、LU タイプとして「無制限 (不明) (Unrestricted (Unknown))」を指定します。LU を追加する方法については、93 ページの『LU タイプ 0 から 3 の定義』を参照してください。
- いずれかの LU プールを使用する場合は、95 ページの『LU プールの定義』の説明に従って LU プールを定義します。

SNA ゲートウェイを使用可能にするには、ローカル・ノード上の LU を、ダウンストリーム・ワークステーションの間のセッションをサポートするように構成する必要があります。(暗黙ダウンストリーム LU をサポートするためのポート上のテンプレートを構成した場合は、ダウンストリーム LU を明示的に定義する必要はありません。) ローカル・ノード上で定義されている LU を『downstream LU』といいます。ダウンストリーム LU を構成するには、ダウンストリーム・ノードで使用されている LU 番号と、ホスト LU の名前が必要です。(ダウンストリーム・ノード上で定義される LU は、どの従属 LU タイプのものでも構いません。)

ダウンストリーム LU を構成するには、次のどちらかの方式を使用します。

Motif 管理プログラム

「Node (ノード)」ウィンドウの「**Services (サービス)**」メニューから、「**SNA gateway (SNA ゲートウェイ)**」および「**New downstream LU (新規ダウンストリーム LU)**」を選択します。

コマンド行管理プログラム

次のいずれかのコマンドを発行します。

```
define_downstream_lu
```

```
define_downstream_lu_range
```

ダウンストリーム LU の構成パラメーター

次のパラメーターは、ダウンストリーム LU 構成用の必須パラメーターです。

Downstream LU name (ダウンストリーム LU 名)

各ダウンストリーム LU の名前。この LU 名はローカルで LU を識別するために使用されるのみなので、ダウンストリーム・ノード上の構成と一致している必要はありません。

LU の範囲を定義する場合は、1 から 5 文字のベース名を指定します。CS/AIX は、3 桁の 10 進数ストリングをベース名に追加して、指定された LU 番号ごとに LU 名を作成します。

Downstream PU name

ダウンストリーム・ノードへのリンク・ステーションの名前。

LU number

この LU 番号は、ダウンストリーム・ノードで定義されている LU 番号と同じでなければなりません。使用する LU 番号が分からない場合は SNA ネットワーク計画担当者に問い合わせてください。

LU の範囲を定義することにより、連続した LU 番号を持つ複数の LU を構成できます。

Upstream LU name

ダウンストリーム LU が通信するホスト LU または LU プールの名前。

Delayed logon

CS/AIX は、ユーザーの起動時間を減らすために、アップストリーム LU を割り当てずにログオン画面を表示します。3270 のユーザーは、アップストリーム LU に関連付けられる前に、いずれかのキーを押す必要があります。

Allow timeout

必要な LU の数を減らすために、アクティブの PLU-SLU セッションを持たない LU は、ここで指定する秒数が経過すると、アップストリーム LU から切り離されます。

追加構成

SNA ゲートウェイ用のダウンストリーム LU の構成が完了したら、次の構成作業を行います。

- ユーザー・アプリケーションを構成するには、127 ページの『第 7 章 ユーザー・アプリケーションの定義』を参照してください。

DLUR の構成

通常は、従属 LU セッションでは、ホスト・コンピューターへの直接通信リンクが必要です。APPN ネットワーク内で多数のノード (ホスト・ノードも含む) が相互に接続される場合、一部のノードには、ホストへの直接接続がなく、代わりに別のノードを経由する間接接続がある場合があります。直接接続がない限り、このような間接接続ノード内の LU からホストへの従属 LU セッションを確立することはできません。

従属 LU リクエスター (Dependent LU requester: DLUR) は、この制限を解消するために設計された APPN 機能です。DLUR は、APPN ノード (CS/AIX を実行するノードなど) で構成できます。DLUR はホストの従属 LU サーバー (DLUS) と共に動作し、DLUR ノード上の従属 LU から、APPN ネットワークを経由して DLUS ホストまでのセッションの経路を定めます。

ホストへの経路は、複数のノードにまたがることができ、APPN のネットワーク管理機能、動的リソース探索機能、および経路計算機能を利用して設定されます。DLUR は LU が定義されているノード上で使用でき、DLUS はホスト・ノード上で使用できることが必要ですが、セッション経路内の中間ノード上で DLUR を使用可能にする必要はありません。

注: LEN ノード上では DLUR は構成できません。

CS/AIX DLUR ノードがネットワーク・ノードの場合は、CS/AIX ノードに接続されているダウンストリーム・コンピューターの従属 LU に、パススルー DLUR 機能を提供することができます。(この機能をサポートするのはネットワーク・ノードのみです。)このようなダウンストリーム LU は、CS/AIX ノードの DLUR を使用して、ノード内部の LU と同じ方法で、ネットワーク経由でホストにアクセスできます。

注: エンド・ノード上でパススルー DLUR を構成することはできません。

DLUR を構成するために必要な作業は、従属 LU がローカル・ノードにあるかダウンストリーム・ノードにあるかによって決まります。

ローカル・ノード上の DLUR サポートを構成するには、次の構成作業を行う必要があります。

1. 68 ページの『ノードの構成』の説明に従って、ローカル・ノードを定義します。ダウンストリーム・ノード用のパススルー DLUR サポートを提供することを予定している場合は、このノードを APPN ネットワーク・ノードとして定義してください。
2. APPN ネットワークへの接続を構成します。APPN 接続では、ローカル・ノードと隣接 APPN ネットワーク・ノードの間の独立トラフィック用のポートとリンク・ステーションが、少なくとも 1 つずつ必要です (73 ページの『第 4 章 接続コンポーネントの定義』を参照)。
3. 90 ページの『DLUR PU の定義』の説明に従って、ローカル・ノード上に DLUR PU を定義します。(DLUR PU はホストへの接続をサポートします。)
4. ローカル・ノード上の LU をサポートするように DLUR を構成するには、127 ページの『第 7 章 ユーザー・アプリケーションの定義』の説明に従って、ローカル・ノード上の LU を追加する必要があります。LU は、3270 ディスプレイ、3270 プリンター、または LUA をサポートするように構成できます。LU がサポートするユーザー・アプリケーションに必要な条件によっては、さらに追加の構成が必要になることがあります。

ダウンストリーム・ノード用のパススルー DLUR サポートを構成するには、次の構成作業を行う必要があります。

1. ローカル・ノードを APPN ネットワーク・ノードとして定義します (68 ページの『ノードの構成』を参照)。

2. ダウンストリーム・ノードへの接続を構成します。73 ページの『第 4 章 接続コンポーネントの定義』の説明に従って、ローカル・ノードと各ダウンストリーム・ノードの間の従属トラフィック用のポートとリンク・ステーションを構成します (ダウンストリーム・ノード用の DLUR をサポートするためには、DLUR PU を定義する必要はありません。)
3. 1 つのダウンストリーム・ノードが複数の PU をサポートできます。この場合、各ダウンストリーム PU は異なるリンクに関連付けられるため、CS/AIX DLUR ノードとダウンストリーム・ノードの間に複数のリンクを構成する必要があり、それぞれのリンクのダウンストリーム PU 名を知っている必要があります。

DLUR の構成

第 9 章 NetView からの CS/AIX の管理

CS/AIX に組み込まれているリモート・コマンド機能 (RCF) は、ホスト・コンピューターの NetView プログラムと連携して動作し、NetView のオペレーターがホスト NetView プログラムから CS/AIX コンピューターにコマンドを発行できるようにします。(NetView および RCF コマンドの概要については、『ホスト NetView プログラムの使用』を参照してください。)

CS/AIX RCF には次の 2 つの機能があります。

- サービス・ポイント・コマンド機能 (SPCF) は、NetView オペレーターが、コマンド行管理プログラム `snaadmin` の場合と同じ構文を使用して、NetView から CS/AIX 管理コマンドを発行できるようにします。この機能については、148 ページの『SPCF の使用』で説明します。
- UNIX コマンド機能 (UNIX command facility: UCF) は、NetView オペレーターが NetView から AIX オペレーティング・システム・コマンドを発行できるようにします。この機能については、149 ページの『UCF の使用』で説明します。

これらの機能は、どちらも NetView コンソールから同じ方法でアクセスでき、コマンド発行のための全体的な構文も同じです。

ホスト NetView プログラムの使用

CS/AIX RCF は、ホスト・コンピューターにある NetView プログラムと連携して動作します。ホストでは、バージョン 1 リリース 2 以降の NetView を実行していることが必要です。CS/AIX は、NetView バージョン 1 リリース 1 をサポートしていません。

NetView プログラムを使用するには、次のものがが必要です。

- ホスト NetView プログラム用のログイン ID およびパスワード (この情報はホストの担当者から入手してください)。
- NetView プログラム用ホストで定義される CS/AIX 用のサービス・ポイントの名前 (この情報はホストの担当者から入手してください)。
- NetView プログラムを実行しているホスト・コンピューターにアクセスするための、DLC、ポート、およびリンク・ステーション。

ホストから直接 NetView 機能にアクセスする代わりに、3270 エミュレーションを使用して CS/AIX から NetView にアクセスすることにより、RCF 機能をテストできます。テストする場合は次のものも必要です。

- ホストで構成されている 3270 LU
- この LU を使用する 3270 セッション

必要な構成情報は、ホストの管理者から入手してください。

NetView プログラムにアクセスするには、次の手順を使用します。

ホスト NetView プログラムの使用

1. CS/AIX ソフトウェアが、RCF アクセス・パラメーター (define_rcf_access レコード) を含むノード構成ファイルを使用して開始されていることを確認します。
2. 3270 エミュレーションを使用して NetView プログラムにアクセスする場合は、3270 エミュレーション・プログラムを開始し、ホストへのセッションをアクティブにします。
3. ホスト管理者の指示に従って、NetView を開始し、ログオンします。(操作手順は NetView のバージョンによって異なる場合があります。)
4. 必要に応じて SPCF または UCF のコマンドを発行します。
5. 3270 エミュレーションを使用して NetView にアクセスしている場合は、コマンドの発行を終了してから、3270 の資料の指示に従って 3270 エミュレーションを終了させてください。

NetView 画面の表示

NetView 画面のレイアウトは、どのホストにあるどのバージョンの NetView によって異なります。代表的なレイアウトを、図 23 に示します。

この画面には、下部に入力域があります。コマンドはこの領域に入力します。 ??? の行は、メインスクリーン域 (NetView がコマンドに対する応答を表示する場所) と入力域の境界を示しています。

```
NCCF          N E T V I E W          [SCAN DDAC12  07/18/95  13:52:24 A]
              RUNCMD SP=ADCDPU01,APL=NODE,START_DLCL,DLC_NAME=TKKR01
              COMMAND ISSUED SUCCESSFULLY

???
```

runcmd sp=abcdpu01,appl=node,query_node

図 23. NetView 画面の例

コマンド入力域のサイズの変更

デフォルトでは入力域は 1 行ですが、長いコマンドの場合は複数の行にまたがる場合もあります。NetView のバージョンによっては、**input** コマンドを使用して 1 行、2 行、または 3 行の入力域を指定できます。この入力域を指定する場合には、次のコマンドを入力します。

input n

このコマンドで、*n* は使用したい行数で、その値は 1、2、または 3 です。使用している NetView のバージョンでこのコマンドが機能しない場合は、NetView のサポート担当者に連絡してください。

RCF コマンド構文の概要

SPCF コマンドも UCF コマンドも、RCF コマンド構文を使用します。

runcmd *sp=spname, appl=component, commandtext*

NetView は **runcmd** ユーティリティを使用して、リモート・システムにコマンド・ストリングを送ります。このコマンドには次のパラメーターがあります。

sp=spname

CS/AIX ノードに対応するサービス・ポイント名 (NetView で定義されている) を示します。この情報は、ホスト NetView の担当者から入手できます。

appl=component

NetView がコマンドを送る CS/AIX コンポーネントの名前を、次のように指定します。

node サービス・ポイント名 *spname* に関連付けられている CS/AIX ノード (SPCF コマンドの場合)。

unix サービス・ポイント名 *spname* に関連付けられている CS/AIX コンピューターで実行されている UCF デーモン・プログラム。

commandtext

発行するコマンドのテキストを入力します。SPCF の場合は、これは CS/AIX コマンド行管理プログラムに対して発行するコマンドです。UCF の場合は、これは AIX オペレーティング・システム用のコマンドです。使用できるコマンドの詳細は、148 ページの『SPCF で使用する管理コマンドに関する制約事項』または 150 ページの『使用できるコマンド』を参照してください。

大文字とエスケープ文字

AIX では英字の大文字と小文字は区別されますが、NetView プログラムでは区別されない場合があります。NetView **netvaxis** コマンドを使用して **runcmd** に大/小文字混合データを入力できますが、CS/AIX RCF には **netvaxis** が使用されているかどうかを判別する手段がありません。RCF はホストから受け取った英字がもともと大文字か小文字か判別できないため、受け取った文字を小文字として仮定します。また、一部のコマンドでは大括弧の [および] が必要になりますが、ホスト文字セットではこれらの文字がサポートされないことがあります。

RCF は、次のように円記号 ¥ を使用することにより、大文字および大括弧をサポートできるようになります。

- コマンド・ストリングに大文字を含めるには、その文字の前に円記号 ¥ を付けます。前に円記号 ¥ が付いていない英字は、すべて小文字として解釈されます。
- 大括弧 [および] を含めるには、それぞれ ¥(および ¥) の文字列を使用します。
- 円記号 ¥ 自体を含めるには、この文字を 2 つ続けて入力します。

1 つの ¥ のあとにその他の英字以外の文字を続けた場合は、円記号は無視され、その文字は未変更のまま残されます。

表3 に例を示します。

表3. RCF コマンド内でのエスケープ文字の使用

生成する文字	入力
ABcd	¥a¥bcd
[]	¥(¥)
¥a	¥¥a
¥[¥¥¥(

AIX コマンド行では、AIX シェルが特殊文字の固有の解釈をするのを防止するためにエスケープ文字を使いますが、RCF ではエスケープ文字は必要ありません。たとえば、AIX コマンド行では * または \$ の文字を含んだ文字列を入力したいときにエスケープ文字を使用しますが、これは必要ありません。また、SPCF を使用して管理コマンドを発行するときは、LIST_FROM_NEXT などの定数名には大文字小文字の区別はありません。このような文字は、エスケープを使用して大文字にする必要はありません。

SPCF の使用

SPCF により、NetView コンソールから、CS/AIX システムの実行を管理するためのコマンドを発行できます。これらのコマンドは、CS/AIX コマンド行管理プログラム **snaadmin** を使用して発行できるコマンドと同じです（「*IBM Communications Server for AIX* 管理コマンド・リファレンス」を参照）。

SPCF コマンドの構文については、147 ページの『RCF コマンド構文の概要』を参照してください。 *appl=node* パラメーターのあとに続くコマンド・テキストは、CS/AIX コマンド行管理プログラムに対して発行するコマンドで、その形式は、AIX コマンド行で **snaadmin** プログラムに対して指定する場合と同じです。管理コマンドの構文および各コマンドのパラメーターについては、「*IBM Communications Server for AIX* 管理コマンド・リファレンス」を参照してください。

SPCF で使用する管理コマンドに関する制約事項

コマンド行オプション **-i** を使用して、ファイルまたは標準入力からの入力を指定することはできません。コマンドは、すべて NetView コンソールで直接入力する必要があります。

query_* コマンドでは、コマンド行オプション **-a** (全エントリーを戻す) および **-d** (詳細情報を戻す) を、AIX コマンド行にコマンドを入力するときと同じ方法で使用できます。

セキュリティーを確保するためには、SPCF から特定タイプのコマンドしか発行できないように、CS/AIX 構成情報を設定することができます。例えば、リモート・ユーザーに、**query_*** コマンドの発行は許可し、CS/AIX のコンポーネントの活動化または非活動化は許可しないことが可能です。次に示すそれぞれのコマンド・グループについて、別々にアクセスを制御できます。

- **define_***、**set_***、**delete_***、**add_***、および **remove_*** コマンド、さらに **init_node**
- **query_*** コマンド

- 「アクション」コマンド: **start_***、**stop_***、**activate_***、**deactivate_***、および、**aping**、**initialize_session_limit**、**change_session_limit**、および **reset_session_limit**

SPCF のセキュリティー・オプションの設定に関する詳細は、「*IBM Communications Server for AIX* 管理コマンド・リファレンス」の **define_rcf_access** コマンドの説明を参照してください。

SPCF コマンドの例

次の例は、SPCF を使用して **define_lu_0_to_3** コマンドを発行する方法を示しています。この例では、円記号を使用して、2 つの文字ストリング LU\$01 および PU2 の中の大文字を指示しています。定数名 **3270_display_model_2** の中の文字を大文字にする必要はありません。**snaadmin** プログラムは、このストリングを小文字のまま受け付けます。

```
runcmd sp=mypname, appl=node, define_lu_0_to_3, lu_name=¥¥u$01,
```

```
nau_address=1, pu_name=¥p¥u2, lu_model=3270_display_model_2
```

次の例は、SPCF を使用して **query_lu_0_to_3** コマンドを発行する方法を示しています。**-a** オプションは「全エントリを戻す」を指示しているため、LU 名または PU 名を指定する必要はありません。**-d** オプションは「詳細情報を戻す」を指示しているため、**list_options** パラメーターを使用してこれを指定する必要はありません。この 2 つのオプションは、**snaadmin** プログラムの場合とまったく同じ役割をします。

```
runcmd sp=mypname, appl=node, -a -d query_lu_0_to_3
```

UCF の使用

UCF は、NetView オペレーターが NetView コンソールでコマンド・テキストを入力することにより、CS/AIX を実行するコンピューターで AIX コマンドを発行し、そのコマンドからの出力を表示できるようにします。この機能は CS/AIX に関連したコマンドだけに限定されるわけではありません。150 ページの『使用できるコマンド』に示す制約の範囲内で、どのようなタイプもコマンドでも発行できます。

UCF を使用すると、リモート・オペレーターは、CS/AIX コンピューターでのアクティビティを監視し、問題を診断し、必要な場合には訂正処置をとります。

CS/AIX が UCF をサポートするかどうかは、**define_rcf_access** コマンドを使用して指定できます（「*IBM Communications Server for AIX* 管理コマンド・リファレンス」を参照）。構成に UCF のサポートが指定されている場合は、CS/AIX は、ノードの開始時に、UCF デモン・プログラムを開始します。UCF デモンは、UCF から投入された AIX コマンドを処理するときに、各コマンドごとに新しい AIX シェルを起動し、そのシェルの中でコマンドを実行します。UCF サポートが組み込まれていない場合は、CS/AIX はこのプログラムを開始しません。

構成情報には、UCF ユーザーの名前を指定します。この名前は CS/AIX コンピューター上の有効なログイン名でなければなりません。UCF シェルは、そのユーザー用として指定されているシェル・プログラム、ログイン ID、許可、および **.login** または **.profile** を使用して開始されます。（シェル・プログラムが指定されていない

い場合は、`/bin/sh` を使用します。) これは、通常の AIX システム・セキュリティ機能を使用して、ファイルおよびコマンドへの UCF ユーザーのアクセスを制限でき、したがって UCF から使用できるコマンドの範囲を限定できることを意味します。

UCF 構成のセットアップについて詳しくは、「*IBM Communications Server for AIX* 管理コマンド・リファレンス」の `define_rcf_access` コマンドの説明を参照してください。

UCF コマンド構文

UCF コマンドの構文は次のとおりです。

runcmd *sp=spname, appl=unix, unix_command*

NetView は **runcmd** ユーティリティを使用して、リモート・システムにコマンドを送ります。このコマンドには次のパラメーターがあります。

sp=spname

spname を指定します。これは、NetView で定義されているサービス・ポイントの名前です。この情報は、ホスト NetView の担当者から入手できません。

appl=unix

サービス・ポイント名 *spname* に関連付けられている CS/AIX コンピューターの UCF デモン・プログラムにコマンドを送るように、NetView に指示します。

unix_command

AIX オペレーティング・システム・コマンドを入力します。このコマンドは、AIX コマンド行で入力する場合と同じように入力します。ただし、大文字または大括弧を指示するためにエスケープ文字を使用する点が異なります (147 ページの『RCF コマンド構文の概要』を参照)。

AIX シェルが特殊文字を解釈しないようにするために AIX コマンド行で通常使用するエスケープ文字は、UCF では不要です。たとえば、AIX コマンド行では * または \$ の文字を含んだ文字列を入力したいときにエスケープ文字を使用しますが、これは必要ありません。

使用できるコマンド

UCF は、ユーザーとの対話を必要とせずに完了するコマンドと組み合わせて使用するために設計されています (出力の発生の有無とは関係なく)。例えば、*filename* の内容を表示した後に完了するコマンド `cat filename` や、またはエラーが発生しなければ出力なしに完了するコマンド `mv filename1 filename2` を発行することができます。

UCF コマンドにより生成された出力は、AIX オペレーティング・システム・コマンドの完了時に UCF に戻されます。そのため、次のような制約があります。

- コマンドの完了後に生成された出力は、UCF に戻されません。例えば、バックグラウンドで実行するために、あとに `&` を付けたコマンドを発行したとすると、UCF は、そのバックグラウンド・コマンドのプロセス ID を示すオペレーティング・システム・メッセージを受け取りますが、そのあとで生成される出力は受け

取りません。同様に、UCF を使用してデーモン・プロセスを開始することはできませんが、そのプロセスにより生成される出力を参照することはできません。

- UCF は、完了前にユーザーが追加入力をしなければならないコマンドには使用できません (例えば、対話型プロセスを開始する `vi filename` や、ユーザーが停止するまで完了しない `tail -f filename` などのコマンドには使用できません)。

すべての AIX コマンドは、構成されている UCF ユーザーのログイン ID および許可に従って実行されるので、使用できるコマンドは、UCF ユーザーのログインのアクセス権により制限されます。特に、`root` またはスーパーユーザーのコマンドは許可されません。詳細は、152 ページの『UCF のセキュリティ』を参照してください。

UCF コマンドの例

次に示すのは、NetView から入力する UCF コマンドの例です。

```
runcmd sp=mypname, appl=unix, grep %temp %(ab%)*.c >%f%e%ym%p.out
```

AIX コンピューターで実行されるコマンドは次のようになります。

```
grep Temp [ab]*.c >TEMP.out
```

AIX システム・コマンドからの出力

コマンドが正常に発行されると、NetView 画面に次のメッセージが表示されます。

```
=== EXECUTING UNIX COMMAND ===
( any output from the command, including error messages )
=== UNIX COMMAND COMPLETED ===
```

これらのメッセージは、NetView 画面に同時には表示されないことがあります。UCF デーモン・プログラムがコマンドを受け取り、NetView オペレーターに制御を戻した時点で、**EXECUTING UNIX COMMAND** メッセージが表示されます。コマンドから生成された出力はすべて NetView に送られ、一連の独立したメッセージとして表示されます。**UNIX COMMAND COMPLETED** メッセージは、AIX コマンドが完了し、シェルが終了した時点で表示されます。

AIX コマンドからの出力にタブ文字が含まれている場合は、CS/AIX は、出力を NetView に送る前に、各タブをスペース文字に変換します。タブ文字がない場合は、出力は無変更のまま送られます。

前のコマンドの実行中に (つまり **UNIX COMMAND COMPLETED** メッセージを受信する前に) 別のコマンドを発行した場合は、次のメッセージが表示されます。

```
=== COMMAND QUEUED ===
```

新しいコマンドはキューに入れられ、前のコマンドが完了した時点で実行されます。

コマンドの取り消し

UCF には、実行中のコマンドを取り消す方法があります。これを使用すると、現行コマンドの実行を停止したり、`vi filename` などのように追加入力がないと完了でき

ないような対話型コマンドを取り消したりできます。これは、**Ctrl + C** などの割り込みシーケンスを使用して端末でのプロセスの実行を停止したり、**AIX kill** コマンドを使用してプロセスを停止したりする場合と同じです。

現在実行中のコマンドを取り消すのみでなく、**CS/AIX** は、そのコマンド以降にキューに入れられたコマンドもすべて取り消します。

コマンド構文は **AIX** コマンドの場合と同じですが、コマンド・テキストの代わりにストリング **ux-cancel** を使用します。例えば、次のように入力します。

```
runcmd sp=mypname, appl=unix, ux-cancel
```

未処理の各コマンド (現在実行中のコマンドとキューに入っているコマンド) には、次のメッセージが表示されます。

```
= = = UNIX COMMAND CANCELLED = = =
```

このメッセージは、コマンドを実行していた **AIX** シェルが停止したことを示します。以降も、必要に応じて **AIX** コマンドを発行できます。

コマンドによって **AIX** コンピューターでデーモン・プロセスが開始された場合、このプロセスは **ux-cancel** によって停止されないことがあります。その場合は、**AIX kill** コマンドを使用して (端末で発行するかまたは **UCF** を使用)、プロセスを明示的に停止する必要があります。

ux-cancel を使用したときに実行中の **UCF** コマンドが 1 つもなかった場合は、**UCF** は次のメッセージを表示します。

```
NO OUTSTANDING COMMANDS
```

この場合は、**ux-cancel** コマンドは無視されます。アクションは不要です。前のコマンドが終了していても、まだ **UNIX COMMAND COMPLETED** メッセージが受信されていないうちに **ux-cancel** コマンドを発行すると、このメッセージが表示されることがあります。

UCF のセキュリティー

UCF は、リモート・オペレーターが **AIX** コンピューターでコマンドを発行し、そのコマンドからの出力を受け取れるようにするためのものなので、セキュリティー関連事項について考慮することが重要です。たとえば、オペレーターがプライベート情報にアクセスしたり、他のユーザーを妨害するような **AIX** コマンドを発行したりできないようにする必要があります。

CS/AIX 構成情報には、**UCF** ユーザーとして特定の **AIX** システム・ユーザー名が指定されています。この名前は、**CS/AIX** コンピューター上の有効なログイン ID でなければなりません。すべての **UCF** コマンドは、このユーザー ID に基づいて実行されます。つまり、このユーザーのアクセス許可に基づいて実行されます。

一般に、**AIX** が提供する通常のセキュリティー機能を使用して、**UCF** ユーザーがアクセスできるコマンドを制限することにより、妥当と認められるコマンドのみを **UCF** から使用できるようにします。そのためには次に示すガイドラインが役に立ちます。

- UCF ユーザー名には UCF 専用の名前を使用するようにし、他の目的にも使用する既存のログイン名は使用しないでください。このようにすれば、このユーザーの権限を定義するときに、UCF 用として妥当と認められる権限のみを定義することができます。また、UCF を使用して開始されたプロセスを識別しやすくなります。
- UCF ユーザーがユーザー ID またはグループ ID を変更するとき、その対象となるユーザーおよびグループに制約を設けることが必要な場合もあります。特に、次のことを UCF ユーザーに許可しないように注意してください。
 - root のユーザーまたはスーパーユーザーになること。
 - グループ ID system を使用すること。 **snaadmin** プログラムへアクセスできます。(この章で述べたように、このプログラムの機能にアクセスする場合は、UCF ではなく SPCF を使用してください。)

第 10 章 CS/AIX クライアント/サーバー・システムの管理

CS/AIX は、単一システムにすべての SNA コンポーネントとアプリケーションを備えたスタンドアロン・システムとして実行することも、クライアント/サーバー・ドメインの一部として実行することもできます。クライアント/サーバー・ドメインには、サーバー (SNA ノード) と IBM Remote API Clients (サーバーを介して SNA 接続にアクセスできる) の両方が含まれます。

複数の CS/AIX サーバーがあるドメインでは、1 つのサーバーが CS/AIX ドメイン構成ファイルのマスター・コピーを保持します。このサーバーは、マスター・サーバーとして知られています。ドメイン内のその他のサーバーは、バックアップ・サーバーとして定義できます。すべてのバックアップ・サーバーが最新情報のコピーを保持できるように、バックアップ・サーバーが開始したとき、またはマスター・コピーが変更されたときに、ドメイン構成ファイルはバックアップ・サーバーにコピーされます。

Remote API Client は、AIX、Linux、Linux for pSeries、Linux for System z、または Microsoft Windows を実行するコンピューターとすることができます。

サーバーとクライアントは、TCP/IP を使用して CS/AIX ドメイン上で通信します。IPv4 と IPv6 の両方のアドレッシングがサポートされます。クライアントは、1 つ以上のサーバーに同時にアクセスでき、必要なときにいつでも同時アプリケーションを実行できます。クライアント/サーバー構成のためのネットワーキング要件については、157 ページの『IP ネットワーキングの要件』を参照してください。

クライアントとサーバー間で使用される TCP/IP 接続は、物理 LAN、WAN、または VM の下で実行されるサーバー間の仮想パスを経由することができます。CS/AIX の資料では、これらすべてを LAN という用語で記述しています。

AIX, LINUX

AIX または Linux 上の Remote API Client に対しては、CS/AIX ネットワークとサーバーに関する情報を提供する必要があります。この機能の概要、およびクライアント上で CS/AIX ソフトウェアを使用可能および使用不可に設定する手順については、179 ページの『AIX または Linux 上の Remote API Client の管理』を参照してください。

管理コマンドはすべてサーバー上で実行できます。ただし、AIX および Linux クライアントで実行できるコマンドについては制限があります。

- AIX または Linux クライアントでは、**query** コマンドまたは **status** コマンドをすべて実行できます。
- 「IBM Communications Server for AIX 管理コマンド・リファレンス」に定義されているその他のいくつかの管理コマンドは、IBM Remote API Client から実行できることが明示されています。明示されていないコマンドは、サーバーからのみ実行できます。

WINDOWS

Windows クライアントに対しては、クライアント・ソフトウェアを使用可能に設定するために CS/AIX によって使用される情報を提供する必要があります。Windows クライアント上で呼び出し可能 TP を使用する場合は、TP に関する情報も提供する必要があります。これらの機能の概要、および Windows クライアント上で CS/AIX ソフトウェアを使用可能または使用不可に設定する手順については、161 ページの『Windows 上の Remote API Client の管理』を参照してください。

「IBM Communications Server for AIX 管理コマンド・リファレンス」に定義されている管理コマンドは、Windows クライアントから実行することはできません。

クライアント/サーバー構成の変更

「IBM Communications Server for AIX 入門」の説明に従って CS/AIX ソフトウェアをインストールすると、最初は、スタンドアロン・モードとしてインストールされます (単一の AIX コンピューターにすべてのコンポーネントがあります)。CS/AIX をクライアント/サーバー・システムとして実行する場合は、1 つのサーバーをマスター・サーバーとして構成し、その他のサーバーをバックアップ・サーバーとして構成できます。(マスター以外のすべてのサーバーをバックアップ・サーバーとして構成することをお勧めします。)

CS/AIX には、サーバーをクライアント/サーバー・ドメインの一部にするためのコマンド行アプリケーション・プログラム **snanetutil** があります。これを行うために、それぞれのサーバーで以下のコマンドを使用します (マスター・サーバーから始めます)。

```
sna stop
snanetutil master_name [domain_name]
sna start
```

snanetutil コマンドのパラメーターは次のとおりです。

master_name

サーバーが属することになるドメインのマスター・サーバーの名前。サーバーを既存のドメインに移動する場合、この名前はそのドメイン内にある既存のマスター・サーバーの名前と一致している必要があります。

domain_name

サーバーが属することになるドメインの名前。このパラメーターはオプションです。このオプションを指定しない場合、CS/AIX はデフォルトのドメイン・ネーム **ibmcs_domain** を使用します。

マスター以外の各サーバーをバックアップ・サーバーとして構成するには、以下のコマンドを発行します。これは、それぞれのバックアップ・サーバーで行うことも、マスター・サーバーで行うこともできます。しかし、いずれにしても、CS/AIX ソフトウェアはマスター・サーバー上で実行する必要があります。

```
snaadmin add_backup, backup_name=server_name
```

server_name は、バックアップ・サーバーとして追加するサーバーの名前です。

また、**snanetutil** プログラムを使用して、既存のドメインからサーバーを移動し、それがスタンドアロン・システムとして実行されるようにすることもできます。

注: CS/AIX のクライアント/サーバー・システムとしての稼働を停止し、単にスタンドアロン・ノードとして使用する必要がある場合に限り、このオプションを使用してください。すべてのサーバーを既存のドメインから除去すると、そのドメインに残ったクライアントは SNA リソースにアクセスできなくなります。

サーバーがスタンドアロン・システムとして稼働するように、それをドメイン外に移動するには、次のコマンドを使用します。

```
snanetutil -d
```

クライアントを別のドメインに移動する

snanetutil プログラムを使用して、異なるクライアント/サーバー・ドメイン間でサーバーを移動できます。ドメイン間でクライアントを移動するには、クライアント構成を変更する必要があります。

Windows 上の移動するそれぞれの Remote API Client 上で、クライアント構成ユーティリティを使用して、*domain* パラメーターを変更して新しいドメイン・ネームに一致させる必要があります。詳細は、164 ページの『Windows 上の Remote API Client 構成』を参照してください。

AIX または Linux 上の移動するそれぞれの Remote API Client 上で、クライアント・ネットワーク・データ・ファイルの Configuration セクションの *domain* エントリーを変更して、新しいドメイン・ネームに一致させる必要があります。詳しくは、180 ページの『クライアント・ネットワーク・データ・ファイル (sna_clnt.net)』を参照してください。

IP ネットワーキングの要件

Remote API Client は、TCP/IP を使用して、または WebSphere サーバーを介した HTTPS を使用して CS/AIX サーバーと通信できます。HTTPS 接続の使用に関する詳細は、160 ページの『Remote API Client の HTTPS アクセス』を参照してください。

Remote API Client を実行するには、その前に、ネットワーク内のクライアントとサーバーの両方に対して TCP/IP ポート・アドレスを構成する必要があります。デフォルトのポート割り当てを使用して問題が生じた場合は、158 ページの『IP ポート番号の設定』で説明するように競合を解決する必要があります。

また、159 ページの『LAN アクセス・タイムアウト』で説明するように、クライアントが CS/AIX の使用を終了したときに TCP/IP 接続が自動的にドロップされるようにクライアントを設定できます。

IPv4 および IPv6 アドレッシング

CS/AIX クライアント/サーバー・ドメインでは、IPv4 アドレスまたは IPv6 アドレスを使用できますが、ドメイン内のすべてのサーバーに同じアドレッシング・フォーマット (IPv4 または IPv6) を使用する必要があります。

- サーバーに IPv4 を使用する場合は、クライアントにも IPv4 を使用しなければなりません。
- サーバーに IPv6 を使用する場合は、クライアントには IPv6 または IPv4 のいずれも使用できます。

IPv4 および IPv6 アドレッシングのセットアップと使用の方法について詳しくは、「*IBM Communications Server for AIX 入門*」を参照してください。

クライアント/サーバー構成におけるホスト名

CS/AIX では、サーバーとクライアント間の内部通信に完全修飾 IP ホスト名を使用します。通常、ローカル・システムでは、ネットワーク構成 (DNS など) からこれらの名前を判別できます。それが不可能な場合は、構成内でホスト名が必要な個所には必ず完全修飾名 (`newbox.this.co.uk` など) を使用し、別名 (`newbox` など) は使わないようにします。

各コンピューターのローカル・サーバー名は、`/etc/hosts` ファイルから取られます。このファイルのエントリーには、まず IP アドレスを指定し、次に完全修飾名を指定し、最後に別名を指定しなければなりません。例えば、次のようにします。

```
9.42.108.28 newbox.this.co.uk newbox
```

マルチホーム・サーバーの場合 (例えば、2 つ以上の TCP/IP ネットワーク・インターフェースがあって、それぞれが異なる IP アドレスを持つ場合) は、`/etc/hosts` ファイル内のエントリーですべてのアドレスに同じ IP 名を指定する必要があります。このようにすれば、すべてのネットワーク・インターフェースについて名前が正しく解決されます。例えば、次のように入力します。

```
9.42.108.28 newbox.this.co.uk newbox
9.42.80.127 newbox.this.co.uk newbox
```

IP ポート番号の設定

CS/AIX は、TCP/IP と UDP/IP の両方の通信を使用して、クライアント/サーバー・データを LAN 経由で送信します。デフォルトでは、両タイプの通信に、ポート番号 1553 を使用します。ほとんどのシステムの場合は、このポート番号が適しており、変更する必要はありません。

CS/AIX ソフトウェアを使用可能に設定する際に問題が生じた場合は、エラー・ログ・ファイルを見て、CS/AIX に使用されているポート番号が、別のプログラムに使用されているポート番号と競合していることを示すメッセージがないかどうか調べてください。このようなメッセージが見つかった場合は、次の手順を行います。

1. エラーが発生したコンピューター上の `/etc/services` ファイルを見て、別のプログラムが TCP/IP 通信または UDP/IP 通信用にポート番号 1553 を使用していることがリストに示されているかどうか確認します。これが当てはまる場合は、まず他のプログラムを変更して別のポートを使用することを試みてください。

2. このことができない場合、またはポート 1553 を使用しているプログラムがリストされていない場合は、このファイルにリストされているどのプログラムにも使用されていない、別のポート番号を見つけます。同じドメイン内にある他の CS/AIX コンピューター上の `/etc/services` ファイルを見て、その番号が別のコンピューターに使用されていないことを確認します。
3. ドメイン内にある各コンピューターの `/etc/services` ファイルに、次の形式で 2 つの行を追加します。

```
sna-cs      nnnn/tcp
sna-cs      nnnn/udp
```

`nnnn` エントリーは、新しいポート番号です。この番号は、CS/AIX ドメイン内にあるすべてのコンピューター上で同じ値に設定する必要があります。

- 4.

WINDOWS

CS/AIX ドメインに Windows クライアントが含まれる場合は、各 Windows コンピューター上の `services` ファイルに同じ 2 行を追加します。`services` ファイルは AIX ファイルと同じ形式で、通常は Windows TCP/IP ソフトウェアのホーム・ディレクトリーに保管されています。詳細情報が必要な場合は、ご使用の Windows TCP/IP の資料を参照してください。

5. CS/AIX サーバーと Remote API Client ソフトウェアを再び使用可能にします。

注: 無許可アクセスを防止するために、ファイアウォールを使用して、サーバー上のポート 1553 (またはクライアント/サーバー通信に指定された新規ポート番号) を保護することをお勧めします。他の CS/AIX サーバーおよび Remote API Clients との間では TCP トラフィックと UDP トラフィックの両方を許可する必要がありますが、それ以外のコンピューターには上記ポートへのアクセスを許可しないようにします。

LAN アクセス・タイムアウト

接続料金が課金されるネットワークを経由してクライアントが CS/AIX サーバーと通信する場合は、クライアント上のアプリケーションが CS/AIX リソースの使用を停止したあとで、クライアントからの TCP/IP 接続を自動的にドロップするように設定できます。クライアント上の SNA ソフトウェアは自動的に使用不可に設定されません。SNA ソフトウェアはアクティブの状態を保ち、アプリケーションがあとでサーバーに接続する必要がある場合は、サーバーへの接続の再確立を試行します。

`lan_access_timeout` パラメーター (AIX または Linux 上の Remote API Client の場合は `sna_clnt.net` ファイル内、Windows 上の Remote API Client の場合はレジストリー内) を使用して、クライアント上の SNA ソフトウェアを使用不可に設定できます。指定した時間内にクライアント上で次に示すイベントが発生しなかった場合、TCP/IP 接続はドロップされます。

- APPC または CPI-C 会話がアクティブになった (または会話の開始を試行した)

IP ネットワーキングの要件

- LUA セッションがアクティブになった
- Windows クライアントからの CSV TRANSFER_MS_DATA verbs
- MS verbs (AIX クライアントのみ)
- NOF verbs (**query_central_logger** または **query_node_all** verbs を除く)
- 管理コマンド (クライアントが接続を再開する理由にならない、次に示すイベントを除く)
 - クライアントによってエラーまたは監査メッセージがログに記録された (これらは、中央ロギングが使用されていても、クライアント上でローカルに記録されます)
 - 管理コマンドの **query_central_logger** または **query_node_all** (これらは、TCP/IP 接続がドロップされる前に入手可能だった情報を戻すため、LAN の現在の状況とは一致しない可能性があります)
 - NOF verbs **query_central_logger** または **query_node_all** (同等の管理コマンドの場合と同様)

特に、SNA ソフトウェアを使用可能に設定したにもかかわらず、指定したタイムアウト期間内にクライアント上で CS/AIX アプリケーションを開始しなかった場合に、TCP/IP 接続がドロップされます。

TCP/IP 接続が停止している間にこれらのイベントのいずれかが発生すると、クライアントは 180 ページの『クライアント・ネットワーク・データ・ファイル (sna_clnt.net)』または 168 ページの『Servers』の * および *servername* パラメータで説明するように、サーバーへの接続の試行を再開します。

TCP/IP 接続が停止している間は、このクライアント上の呼び出された TP に対する接続の着信を受け入れることはできません。ターゲット・システムがアクティブでない場合と同じように、接続はリジェクトされます。つまり、クライアント上で自動的に開始された TP は、クライアント上で他のアプリケーションが実行されていない場合に TCP/IP 接続がタイムアウトになると、使用不可になります。ただし、クライアント上でオペレーターが開始した TP は、いつでも使用できます。これは、TP によって実行された *Receive_Allocate* verb が TCP/IP 接続を再確立するからです。

Remote API Client の HTTPS アクセス

Remote API Client が HTTPS を使用して CS/AIX サーバーに接続するクライアント/サーバー・システムを実行している場合、WebSphere Application Server を実行しているコンピューターがこれらのクライアントからサーバーまでの HTTPS アクセスを提供するように設定する必要があります。このサーバーのインストールと構成の方法については、「*IBM Communications Server for AIX 入門*」を参照してください。

CS/AIX ドメインに新しいサーバーを追加し、Remote API Client がこれらのサーバーに HTTPS を使用してアクセスするように設定する場合は、WebSphere サーバー構成ファイルを更新して、これらのサーバーが含まれるように設定する必要があります。このファイルは *snahttpsrv.fcg* という名前です、**USER_INSTALL_ROOT** 環境変数で指定された、WebSphere サーバー上のディレクトリーに保管されています。それがどこにあるか分からない場合は、次の手順を行います。

1. WebSphere 管理コンソールを開始します。
2. 管理コンソールのメニューバーで、「Environment (環境)」、「Manage WebSphere Variables (WebSphere 変数の管理)」を選択します。
3. このリストの中で **USER_INSTALL_ROOT** 変数を見つけ、その値 (これは、WebSphere サーバー上のディレクトリーのパスです) をメモします。環境変数のリストは、2 ページ以上になる場合もあり、「次へ」ボタンを使用して、リストをスクロールする必要が生じる場合もあります。

テキスト・エディターを使用して構成ファイルを編集し、HTTPS を使用して Remote API Client でアクセスできるすべての CS/AIX サーバーのリストを含めます。各サーバーは次の形式で、別々の行に指定する必要があります。

`server=servername.domainname.com`

新しいサーバーにアクセスする各 Remote API Client 上のクライアント・ネットワーク・データ・ファイル (または Windows Client の場合は Windows レジストリー) で、サーバーのリストに新しいサーバー名を追加する必要があります。この章のあとの方の該当するクライアント・タイプの節を参照してください。

Windows 上の Remote API Client の管理

WINDOWS

CS/AIX 上では、Microsoft Windows を実行するマシンが、CS/AIX ドメインのクライアントとして動作できます。CS/AIX クライアント・ソフトウェアに組み込まれている API ライブラリーは、Microsoft Host Integration Server、Windows Open Systems Architecture (WOSA)、および IBM Personal Communications and Communications Server for Windows 提供のインターフェースと互換性があります。これによって、これらのインプリメンテーションに適合するように書かれたアプリケーションは、変更を加えずに Windows 上の Remote API Client 上で実行できます。

Windows 上の Remote API Client は、次の WOSA API をサポートします。

- Windows APPC
- Windows CPI-C
- Windows LUA
- Windows CSV

Windows SNA API の詳細は、Microsoft Host Integration Server に付属の資料を参照してください。

SNA ネットワーク情報など、Windows 上の Remote API Client が必要とする情報は、Windows レジストリーに保管されています。

CS/AIX アプリケーション、またはエミュレーション・プログラムをクライアント上で使用するには、事前にクライアントを使用可能に設定する必要があります。詳細は、162 ページの『Windows 上の Remote API Client を使用可能に設定する』を参

Windows 上の Remote API Client の管理

照してください。クライアントを使用可能に設定すると、クライアントは CS/AIX 機能にアクセスするために、TCP/IP ネットワーク経由で CS/AIX を実行するサーバーに接続します。

クライアントの操作は、Windows レジストリーの情報によっても制御されます。Windows レジストリーには、次の情報もあります。

- Windows 上の Remote API Client に固有の構成情報
- クライアントがアクセスできるサーバー
- クライアント上で実行されるアプリケーションのロギングとトレースのオプション
- クライアントで実行される CPI-C および CSV アプリケーションの追加のオプション
- クライアント上で実行できる呼び出し可能 TP (APPC または CPI-C)

通常使用されるパラメーターも、クライアント構成ユーティリティーを使用して変更できます。クライアント構成ユーティリティーは、パラメーターを変更する場合に最もよく使用される方法です。詳しくは、164 ページの『Windows 上の Remote API Client 構成』を参照してください。

注: クライアントが HTTPS を使用してサーバーにアクセスする場合、クライアントを使用する前に、クライアント構成を変更して、これらのサーバーの名前と、サーバーへの HTTPS アクセスを提供する WebSphere サーバーの名前を指定する必要があります。詳細は、164 ページの『Windows 上の Remote API Client 構成』を参照してください。

Windows 上の Remote API Client を使用可能に設定する

Windows 上の Remote API Client は、Windows サービスとして実行されます。インストール・プログラムにより、コンピューターが始動するとクライアントが自動的に開始されるように構成されます。必要に応じて、次のどちらかの方法でクライアントを手動で開始できます。

- 「コントロール・パネル (Control Panel)」の「管理ツール (Administrative Tool)」にある「サービス (Services)」アプレットから、クライアントを開始します。
- コマンド・ウィンドウ、または「開始」/「ファイル名を指定して実行」アイコンから、`net start sxclient` を入力します。

クライアントは、Windows レジストリーの情報を使用して CS/AIX を実行するサーバーを見つけます。これらの情報はクライアント構成ユーティリティーを使用して定義され、これについては、164 ページの『Windows 上の Remote API Client 構成』に説明されています。

注: Microsoft Windows Vista を使用する場合は、管理者権限のあるコマンド・プロンプトから `net start sxclient` を実行する必要があります。このコマンド・プロンプトにアクセスするには、右マウス・ボタンで「コマンド プロンプト」アイコンをクリックし、「管理者として実行」を選択して、プロンプトに管理者パスワードを入力します。

Windows 上の Remote API Client の状況の表示

クライアント・モニターは、システム・トレイにアイコンを表示します。マウス・ポインターをこのアイコンに重ねると、クライアントの状況が表示されます。モニターは、コンピューターの始動時に自動的に実行されるようにセットアップされますが、次のどちらかの方法で手動で実行することもできます。

- スタート・メニューからの場合は、Windows プログラム・グループの Remote API Client からクライアント・モニターを選択します。
- コマンド・プロンプトからの場合は、クライアント・ソフトウェアがインストールされたディレクトリーに移動して、**sxclappl** コマンドを実行します。

クライアント・モニターは通常、クライアント・ソフトウェアのインストール時に選択した言語で情報を表示します。この情報を異なる言語で表示したい場合、コマンド・プロンプトからクライアント・モニターを起動して表示することが可能です。クライアント・ソフトウェアがインストールされたディレクトリーに移動して、さらに希望する言語に対応したサブディレクトリーに移動後、**sxclappl** コマンドを実行します。例えば、情報をフランス語で表示する場合は、クライアント・ソフトウェアがインストールされたディレクトリーの下の **fr_FR** サブディレクトリーから **sxclappl** コマンドを実行します。

クライアント・モニターは、次のいずれかの状況を表示します。

Not Active

クライアントは開始されていません。

Not Connected

クライアントは開始済みですが、サーバーに接続していません (または、接続を失いました)。

Server_Name

クライアントは、示されたサーバーに接続しています。

Windows 上の Remote API Client を使用不可に設定する

クライアントを使用不可に設定する前に、クライアント上の CS/AIX アプリケーション (3270 および 5250 エミュレーション・プログラム、または CS/AIX API を使用するアプリケーション) がすべて停止していることを確認してください。

クライアントを使用不可に設定するには、次のいずれかの方法でクライアント・サービスを停止します。

- 「コントロール パネル (Control Panel)」の「管理ツール (Administrative Tools)」にある「サービス (Service)」アプレットから、クライアント・サービスを停止します。
- コマンド・ウィンドウ、または「開始」/「ファイル名を指定して実行」アイコンから、**net stop sxclient** を入力します。

これにより、Windows Terminal Services を実行するコンピューター上で、すべてのユーザーがクライアントを使用できなくなります。

注: Microsoft Windows Vista を使用する場合は、管理者権限のあるコマンド・プロンプトから **net stop sxclient** を実行する必要があります。このコマンド・プ

プロンプトにアクセスするには、右マウス・ボタンで「コマンド プロンプト」アイコンをクリックし、「管理者として実行」を選択して、プロンプトに管理者パスワードを入力します。

Windows 上の Remote API Client 構成

Windows 上の Remote API Client 上で、構成情報は Windows レジストリーに保管されています。レジストリーには、SNA ネットワーク情報が保管されています (AIX または Linux 上の Remote API Client のクライアント・ネットワーク・データ・ファイルに保管されている情報と同様)。レジストリーには、Windows 上の Remote API Client に固有の追加構成情報も含まれます。

注: CPI-C アプリケーションの構成情報 (ローカル TP 名とローカル LU 別名) は、環境変数、またはレジストリーの中に指定できます。Windows Terminal Server を使用し、同じアプリケーションの複数のコピーを異なるローカル LU を使用して実行する必要がある場合、環境変数を使用する必要がある場合があります。詳細は、177 ページの『Appl_Name』を参照してください。

クライアント構成ユーティリティーは、通常使用されるクライアント構成パラメーターを変更する簡単な方法を提供します。クライアント構成ユーティリティーは、パラメーターを変更する場合に最もよく使用される方法です。このプログラムは、次のいずれかの方法で開始できます。

- スタート・メニューからの場合は、Windows プログラム・グループの Remote API Client から構成ユーティリティーを選択します。
- コマンド・プロンプトからの場合は、クライアント・ソフトウェアがインストールされたディレクトリーに移動して、**sxclconf** コマンドを実行します。

構成ユーティリティーは通常、クライアント・ソフトウェアのインストール時に選択した言語で情報を表示します。この情報を異なる言語で表示したい場合、コマンド・プロンプトから構成ユーティリティーを開始して表示することが可能です。クライアント・ソフトウェアがインストールされたディレクトリーに移動して、さらに希望する言語に対応したサブディレクトリーに変更後、**sxclconf** コマンドを実行します。例えば、情報をフランス語で表示する場合は、クライアント・ソフトウェアがインストールされたディレクトリーの下に **fr_FR** サブディレクトリーから **sxclconf** コマンドを実行します。

このプログラムは、最初のインストール・プロセスで表示されたのと同じ構成ウィンドウを表示します。これらの構成パラメーターの変更方法は、「IBM Communications Server for AIX 入門」の『Setup プログラムを使用した Windows での Remote API Client のインストール』の章を参照してください。

注: クライアント構成パラメーターを変更したあと、クライアントを停止して再起動し、変更を有効にする必要があります。これを行う方法の詳細は、163 ページの『Windows 上の Remote API Client を使用不可に設定する』と 162 ページの『Windows 上の Remote API Client を使用可能に設定する』を参照してください。

レジストリーの中で、情報は、次に示すキーのサブキーの下に構成される値として保管されます。

```
¥¥HKEY_LOCAL_MACHINE¥SOFTWARE¥SNA Client¥SxClient¥Parameters
```

各レジストリー・サブキーの可能な値は次のとおりです。

Configuration

```
domain = domain_name
maximum_process_count = nn
maximum_header_count = nn
maximum_element_count = nn
invoked_tps = YES | NO
lan_access_timeout = nn
broadcast_attempt_count = nn
server_lost_timeout = nn
client_start_timeout = nn
```

Servers

```
Server1 = * | [ webservername : [ portnumber : ] ]servername1
Server2 = [ webservername : [ portnumber : ] ]servername2
.
.
.
Server9 = [ webservername : [ portnumber : ] ]servername9
```

Logging

```
exception_logging_enabled = YES | NO
audit_logging_enabled = YES | NO
log_directory = directory
error_file = error_filename
backup_error_file = backup_error_filename
error_file_wrap_size = error_file_size
audit_file = audit_filename
backup_audit_file = backup_audit_filename
audit_file_wrap_size = audit_file_size
succinct_errors = YES | NO
succinct_audits = YES | NO
```

API_tracing

```
file1 = trace_filename_1
file2 = trace_filename_2
flip_size = filesize
truncation_length = length
all_api = YES | NO
appc = YES | NO
cpic = YES | NO
csv = YES | NO
rui = YES | NO
nof = YES | NO
```

CS_tracing

```
file1 = cs_trace_filename_1
file2 = cs_trace_filename_2
flip_size = filesize
admin_msg = YES | NO
datagram = YES | NO
data = YES | NO
send = YES | NO
receive = YES | NO
```

Internal_tracing

```
file1 = internal_trace_filename_1
file2 = internal_trace_filename_2
flip_size = filesize
trace_level = nn
trace_flushing = YES | NO
```

Appl_Name

```
APPCTPN = tp_name
```

```
APPCLLU = lu_name  
CSV_data  
  CSVTLG = table_G_filename
```

注: domain = domain_name 値は、レジストリー内で必要な唯一の値です。

次の節では、構成パラメーターについて説明します。パラメーターが YES または NO の値をとる場合、Y または y で始まるストリングは YES として解釈され、N または n で始まるストリングは NO として解釈されます。

Configuration

Configuration サブキーは、次のようにクライアントに関する構成情報を指定します。

domain この値のレジストリー・データ・タイプは REG_SZ です。

domain_name 値は、クライアントのインストール時に指定された CS/AIX LAN のドメイン・ネームを示します。この行は必要です。

maximum_process_count

この値のレジストリー・データ・タイプは REG_SZ です。

このクライアントで同時に実行できる APPC、CPI-C、LUA、および NOF アプリケーションの最大総数を指定します。

このパラメーターはオプションです。デフォルト値は 240 で、通常はこの値で十分と考えられます。IPC 制御ブロックの割り振りの失敗を報告するエラー・メッセージが表示された場合は、このパラメーターを指定して、最大プロセス・カウントを増やしてください。指定できる最大値は 1024 です。

maximum_header_count、*maximum_element_count*

これらの値のレジストリー・データ・タイプは REG_SZ です。

この 2 つのパラメーターはオプションです。デフォルト値は 20000 と 30000 で、通常はこれで十分と考えられます。サポート担当者の指示がない限り、これらのパラメーターに値を指定する必要は通常ありません。

invoked_tps

この値のレジストリー・データ・タイプは REG_SZ です。

次のいずれかの値を指定します。

YES このクライアントは、呼び出された TP (RECEIVE_ALLOCATE を実行する APPC TP、または Accept_Conversation か Accept_Incoming を実行する CPI-C アプリケーション) の実行に使用されます。この場合は、さらにこのクライアント上で TP を定義する必要が生じることがあります。詳細は、108 ページの『TP の定義』または 215 ページの『付録 C. コマンド行からの呼び出し可能 TP の構成』を参照してください。

NO このクライアントは、呼び出された TP の実行には使用されません。

この行はオプションです。指定しない場合、デフォルトは NO です。

lan_access_timeout

この値のレジストリー・データ・タイプは REG_SZ です。

クライアント上のアプリケーションが CS/AIX リソースを使用していないときに、クライアントからサーバーへの IP または HTTPS 接続をアクティブに保つ時間を秒数で指定します。詳細は、159 ページの『LAN アクセス・タイムアウト』を参照してください。

有効な範囲は 0 から 65535 です。最小タイムアウトは 60 秒です (これより小さい値は、60 秒に丸められます)。接続を迅速に活動停止するには、クライアントを使用不可に設定します。

このパラメーターはオプションです。指定しない場合、デフォルトでタイムアウトは設定されず、クライアントが稼働しているかぎり接続はアクティブに保たれます。

broadcast_attempt_count

この値のレジストリー・データ・タイプは REG_SZ です。

クライアントがブロードキャスト方式を使用してサーバーに接続する場合 (168 ページの『Servers』で説明する * エントリーによって指定)、このパラメーターは、サーバーへの接続を 1 回試行する間に行うブロードキャストの最大回数を指定します。

有効な範囲は 1 から 65535 です。最小値は 1 です。これより大きな値を指定すると、クライアントはサーバーに接続するかこのカウントが満了するまで、10 秒ごとに再試行します。サーバーに接続できずにカウントが満了した場合、クライアントは指定されたサーバーへの接続を試行します (168 ページの『Servers』を参照)。

このパラメーターはオプションです。指定しない場合、デフォルトは 5 です。

server_lost_timeout

この値のレジストリー・データ・タイプは REG_SZ です。

クライアントがサーバーへの接続を失って再接続する必要があるか、ブロードキャストまたは指定されたサーバー (168 ページの『Servers』を参照) を使用してサーバーに接続できなかった場合に、このパラメーターはクライアントがサーバーへの接続を試行するまで待つ秒数を指定します。クライアントがサーバーへの接続を失った場合、CS/AIX はタイムアウト期間が満了するまでは待たず、5 秒から指定されたタイムアウトまでの間でランダムに決められた期間が経過すると再試行します。これは、多数のクライアントが同時にサーバーへの接続を試行することによって、ネットワーク・トラフィックのバーストが起こることを防ぐためです。

このパラメーターはオプションです。有効な範囲は 5 から 65535 です。指定しない場合、デフォルトは 200 (秒) です。

client_start_timeout

この値のレジストリー・データ・タイプは REG_DWORD です。

クライアントが始動してサーバーへの接続を試行している間、アプリケーションが待つ時間を秒数で指定します。0 から 300 の範囲の値が有効です。この範囲外の値は、強制的に範囲内に修正されます。デフォルト値は 10 秒です。

アプリケーションとクライアントの両方をシステム起動時に開始するように構成した（「スタートアップ」フォルダーに入れるか、自動開始サービスにすることによって）場合に、このパラメーターを使用してイベントを制御できます。アプリケーションは、このフィールドに指定した秒数だけ待ち、クライアントを先に始動できるようにします。これにより、クライアントがサーバーに接続してアプリケーションに必要なリソースを提供するので、これらのリソースの不足によってアプリケーションが失敗することを事前に防止できます。

Servers

Servers サブキーには、クライアントがリソースにアクセスすることのできる CS/AIX 構成サーバーに関する情報が含まれています。このリストには、クライアントと同じドメイン内のマスター構成サーバーとすべてのバックアップ・サーバーの名前が含まれます。マスター・サーバーとバックアップ・サーバーの構成に関する情報は、67 ページの『クライアント/サーバー機能の構成』を参照してください。

注: このサブキーの形式と意味は、クライアントがサーバーと同じプライベート・ネットワーク上にあるか、あるいは、以下に説明するように、HTTPS を使用して公衆ネットワーク経由で接続されるのかによって異なります。

Server1

この値のレジストリー・データ・タイプは REG_SZ です。

アスタリスク (*) またはサーバー名を入力します。

- クライアントがサーバーと同じプライベート・ネットワーク上にあり、TCP/IP サブネット上（または、クライアント・コンピューターに複数の LAN アダプター・カードがある場合は、アクセス可能なすべてのサブネット上）のすべてのコンピューターに対して UDP ブロードキャスト・メッセージを使用して CS/AIX を実行するサーバーの検索を試行するようにクライアントに指示するには、* を指定します。

このオプションは、クライアントが IPv4 をアドレッシングを使用する場合にのみ使用できます。UDP ブロードキャストは、IPv6 についてはサポートされません。

クライアントは、サーバーに接続するまでブロードキャストを 10 秒ごとに再試行し、*broadcast_attempt_count* パラメーターに指定された試行回数に達するまで続けます。サーバーに接続する前に *broadcast_attempt_count* に指定された限度に達した場合、クライアントは、送信されたメッセージを使用して、指名された 1 つ以上のサーバー（ファイルの以降の行に指定された）への接続を試行します。

- クライアントがサーバーと同じプライベート・ネットワーク上にあって、UDP ブロードキャストを使用してサーバーに到達できず、指定メッセージを使用する必要がある状況では、最初に接続を試行するサーバーの名前を指定します。*webservername* および *portnumber* パラメーターは使用されず、指定してはなりません。次のケースがこれに当てはまります。
 - クライアントが IPv6 アドレッシングを使用しているとき (UDP ブロードキャストは IPv6 についてはサポートされない)

- CS/AIX LAN が複数の TCP/IP サブネットにわたっており、クライアントが UDP を使用してアクセスできる TCP/IP サブネット内に CS/AIX サーバーがないとき
- UDP サポートがクライアントにインストールされていないとき

その他のケースでは、UDP ブロードキャストの使用はオプションです。ブロードキャストを使用しないように指定するには、* の代わりに最初のサーバーの名前を指定します。

- クライアントが HTTPS を使用してサーバーにアクセスする場合、UDP ブロードキャストはサポートされません。この場合、HTTPS サポートを提供する WebSphere サーバーの名前と CS/AIX サーバーの名前を、次の形式で指定します。

webservername : servername1

これは、WebSphere が HTTPS 接続にデフォルトのポート 443 を使用するように設定されていると想定しています。ネットワーク管理者が異なるポート番号を使うように WebSphere を構成している場合は、以下の形式でポート番号を指定します。

webservername : portnumber : servername1

WebSphere が HTTPS 接続をサポートするように構成するための詳細は、「*IBM Communications Server for AIX 入門*」を参照してください。

注: UDP ブロードキャストを使用していない場合は、パラメーター *Server2-Server9* を使用して、このクライアントがアクセスする必要がある他のサーバーの名前を指定する必要があります。クライアントは、このファイルに指定されているサーバー上のリソースを使用することができますが、他のサーバー上のリソースは使用できません。

Server2-Server9

この値のレジストリー・データ・タイプは REG_SZ です。

このクライアントによって使用されるリソースを含む追加の CS/AIX サーバーの名前を指定します。 *Server1* の場合と同じ形式を使用します。

クライアントが UDP ブロードキャストを使用してサーバーへの接続を試行 (または、*Server1* に指定されたサーバーへの接続を試行) して、応答を受け取らなかった場合、クライアントは指定メッセージを使用して *Server2* に指定されたサーバーへの接続を試行します。これも失敗した場合、クライアントは *Server3* に指定されたサーバーへの接続を試行し、以降も同様です。これらのサーバー名はオプションですが、ブロードキャスト方式でのサーバーの検索に失敗した場合や、*Server1* に指定されたサーバーが使用できない場合のバックアップ手段になります。

リストされたサーバーすべての試行が成功しなかった場合、クライアントは *server_lost_timeout* パラメーターに指定された秒数だけ待ってから、サーバーへの接続の試行プロセスを再開します (UDP ブロードキャストを使用するか、リストの先頭にあるサーバーを使用して)。

パラメーター *Server2* から *Server9* を * に設定して、UDP ブロードキャストの使用を指示することはできません。* 値はファイル内でどのサーバー名よりも前に指定する必要があるので、この指示に使用できるパラメーターは *Server1* のみです。

Logging

Logging サブキーは、クライアントのロギング・オプションを指定します。これらのオプションを使用すると、ドメイン全体に対して指定されたロギング・オプションを指定変更するクライアント・ロギング設定値を指定できます。ドメインのロギング・オプション指定の詳細は、69 ページの『ロギングの構成』を参照してください。

中央ロギングが使用可能に設定されている場合は、すべてのログ・メッセージがサーバー上の中央ファイルに書き込まれます。この場合、ここで指定された *exception_logging_enabled* と *audit_logging_enabled* パラメーターのみ使用されます。あとのパラメーターは無視されます。

ロギング・オプションは、次のように指定します。

exception_logging_enabled

この値のレジストリー・データ・タイプは REG_SZ です。

このパラメーターは、次のいずれかの値に設定します。

YES 例外メッセージを記録します。

NO 例外メッセージを記録しません。

このパラメーターはオプションです。指定しない場合、クライアントは、グローバル・ドメイン設定値を使用して、例外メッセージを記録するかどうか決定します。(初期のデフォルトでは、例外メッセージは記録されます)

audit_logging_enabled

この値のレジストリー・データ・タイプは REG_SZ です。

このパラメーターは、次のいずれかの値に設定します。

YES 監査メッセージを記録します。

NO 監査メッセージを記録しません。

このパラメーターはオプションです。指定しない場合、クライアントはグローバル・ドメイン設定値を使用して、監査メッセージを記録するかどうか決定します。(初期のデフォルトでは、監査メッセージは記録されます)

log_directory

この値のレジストリー・データ・タイプは REG_SZ です。

このクライアント上でログ・ファイルが保管されるディレクトリーの絶対パス。ログ・ファイルとバックアップ・ログ・ファイル (後続のパラメーターに指定される) は、すべてこのディレクトリーに保管されます。「*IBM Communications Server for AIX 診断用ガイド*」で説明されているフィルター機能を使用する場合は、ファイル **logfilter.txt** (この機能を制御する) もこのディレクトリーに保管されます。

このパラメーターはオプションです。指定しない場合、ファイルは Windows インストール・ディレクトリーに保管されます。

error_file

この値のレジストリー・データ・タイプは REG_SZ です。

エラー・メッセージを書き込む先のファイルの名前。このパラメーターはオプションです。指定しない場合、デフォルトは **sna.err** です。

エラー・メッセージと監査メッセージのログを単一のファイルに記録するには、このパラメーターと *audit_file* パラメーターの両方に同じファイル名を指定します。

backup_error_file

この値のレジストリー・データ・タイプは REG_SZ です。

バックアップのエラー・ログ・ファイルの名前。エラー・ログ・ファイルが *error_file_wrap_size* に指定されたサイズに達すると、CS/AIX はファイルの内容をバックアップ・ファイルにコピーし (既存のファイルは上書き)、エラー・ログ・ファイルをクリアします。

このパラメーターはオプションです。指定しない場合、デフォルトは **bak.err** です。

エラー・メッセージと監査メッセージのログを単一のファイルに記録するには、このパラメーターと *backup_audit_file* パラメーターの両方に同じファイル名を指定します。

error_file_wrap_size

この値のレジストリー・データ・タイプは REG_DWORD です。

error_file に指定されたログ・ファイルの最大サイズ。ファイルに書き込まれたメッセージによってファイル・サイズがこの限度を超えた場合、CS/AIX はログ・ファイルの現在の内容をバックアップ・ログ・ファイルにコピーし、ログ・ファイルをクリアします。このため、エラー・ログ・ファイルによって占有されるディスク・スペースの最大量は、*error_file_wrap_size* パラメーターの値の約 2 倍です。

このパラメーターはオプションです。指定しない場合、デフォルトは 1000000 (バイト) です。エラー・メッセージと監査メッセージのログを同じファイルに記録する場合、このパラメーターは *audit_file_wrap_size* パラメーターと同じ値に設定する必要があります。

audit_file

この値のレジストリー・データ・タイプは REG_SZ です。

監査メッセージを書き込む先のファイルの名前。このパラメーターはオプションです。指定しない場合、デフォルトは **sna.aud** です。

エラー・メッセージと監査メッセージのログを単一のファイルに記録するには、このパラメーターと *error_file* パラメーターの両方に同じファイル名を指定します。

backup_audit_file

この値のレジストリー・データ・タイプは REG_SZ です。

バックアップ監査ログ・ファイルの名前。監査ログ・ファイルが *audit_file_wrap_size* に指定されたサイズに達すると、CS/AIX はファイルの内容をバックアップ・ファイルにコピーし (既存のファイルは上書き)、監査ログ・ファイルをクリアします。

このパラメーターはオプションです。指定しない場合、デフォルトは **bak.aud** です。

エラー・メッセージと監査メッセージのログを単一のファイルに記録するには、このパラメーターと *backup_error_file* パラメーターの両方に同じファイル名を指定します。

audit_file_wrap_size

この値のレジストリー・データ・タイプは REG_DWORD です。

audit_file に指定されたログ・ファイルの最大サイズ。ファイルに書き込まれたメッセージによってファイル・サイズがこの限度を超えた場合、CS/AIX はログ・ファイルの現在の内容をバックアップ・ログ・ファイルにコピーし、ログ・ファイルをクリアします。このため、監査ログ・ファイルによって占有されるディスク・スペースの最大量は、*audit_file_wrap_size* パラメーターの値の約 2 倍です。

このパラメーターはオプションです。指定しない場合、デフォルトは 1000000 (バイト) です。エラー・メッセージと監査メッセージのログを同じファイルに記録する場合、このパラメーターは *error_file_wrap_size* パラメーターと同じ値に設定する必要があります。

succinct_errors

この値のレジストリー・データ・タイプは REG_SZ です。

エラー・ログ・ファイル内で要約ログを使用するか、詳細ログを使用するかを指定します。この設定は、例外ログと問題ログの両方に適用されます。次のどちらかの値を指定できます。

YES 要約ログを使用します。ログ・ファイル内の各メッセージには、メッセージ・ヘッダー情報の要約 (メッセージ番号とログ・タイプなど) と、メッセージ・テキスト・ストリングとパラメーターが示されます。ログが記録された原因、および必要な処置についての詳細情報を入手するには、AIX を実行するコンピューター上で **snahelp** ユーティリティを使用できます。

NO 詳細ログを使用します。ログ・ファイル内の各メッセージには、メッセージ・ヘッダー情報の完全リスト、メッセージ・テキスト・ストリングとパラメーター、およびログが記録された原因と必要な処置に関する追加情報が示されます。

このパラメーターはオプションです。指定しない場合、デフォルトはマスター・サーバーに対して前に実行された **set_global_log_type** コマンドから取り込まれます (または、Motif 管理プログラムを使用して設定される)。**set_global_log_type** コマンドが実行される前の初期のデフォルトでは、要約ログを使用します。

中央ロギングを使用する場合、すべてのコンピューターからのメッセージに要約または詳細のどちらのロギングを使用するかを選択は、中央ロガーとして機能するサーバー上でのこのパラメーターの設定値によって決まります。この設定値は、**set_global_log_type** コマンド、またはデフォルトを指定変更するためにそのサーバーに対して実行された **set_log_type** コマンドによって設定されます。

succinct_audits

この値のレジストリー・データ・タイプは REG_SZ です。

監査ログ・ファイル内で要約ログを使用するか、詳細ログを使用するかを指定します。許される値とその意味は、*succinct_errors* パラメーターの場合と同じです。

API_tracing

API_tracing サブキーは、クライアント上で実行されるアプリケーションの API トレース・オプションを指定します。トレースの詳細は、「*IBM Communications Server for AIX 診断用ガイド*」を参照してください。トレース・オプションは、次のように指定します。

file1 この値のレジストリー・データ・タイプは REG_SZ です。

トレース・ファイルの絶対パス名、またはトレースの出力先ファイルが 2 つある場合の最初のトレース・ファイル (*file2* パラメーターの説明を参照)。

API トレースを使用可能に設定した場合は、このパラメーターが必要です。

file2 この値のレジストリー・データ・タイプは REG_SZ です。

2 番目のトレース・ファイルの絶対パス名。このパラメーターはオプションです。トレースの出力先を 2 つのファイルでなく 1 つのファイルにする場合は、この行を指定しないでください。

file1 と *file2* の両方を指定すると、トレースの出力先は 2 つのファイルになります。最初のファイルが *flip_size* パラメーターに指定されたサイズに達すると、2 番目のファイルがクリアされ、トレースは 2 番目のファイルを出力先として続きます。その後、このファイルが *flip_size* に指定されたサイズに達すると、最初のファイルがクリアされ、トレースは最初のファイルを出力先として続きます。これにより、過大なディスク・スペースを使用せずにトレースを長期間継続できるようになります。必要な最大スペースは、*flip_size* パラメーターの値の約 2 倍です。

flip_size

この値のレジストリー・データ・タイプは REG_DWORD です。

トレース・ファイルの最大サイズ。2 つのファイル名を指定した場合、現在のファイルがこのサイズに達すると、トレースは 2 つのファイルの間で切り替わります。ファイル名を 1 つだけ指定した場合、このパラメーターは無視され、ファイル・サイズは制限されません。

このパラメーターはオプションです。指定しない場合、デフォルトは 1000000 (バイト) です。

truncation_length

この値のレジストリー・データ・タイプは REG_DWORD です。

トレース・ファイルに書き込む各メッセージの情報の最大長 (バイト)。メッセージがこれより長い場合、CS/AIX はメッセージの先頭のみをトレース・ファイルに書き込み、*truncation_length* を超えるデータは破棄します。これにより、長いメッセージでファイルがいっぱいになることを防ぎながら、それぞれのメッセージの最も重要な情報を記録できます。

Windows 上の Remote API Client の管理

このパラメーターはオプションです。指定しない場合、CS/AIX はメッセージを切り捨てません (各メッセージのデータすべてがファイルに書き込まれます)。

all_api この値のレジストリー・データ・タイプは REG_SZ です。

すべての API に関するメッセージをトレースするには、このパラメーターを YES に設定します。この場合、CS/AIX は *appc* から *nof* までのパラメーターを無視します。

すべての API のトレースを使用不可に設定するには、*all_api* を設定し、*appc* から *nof* のパラメーターすべてを NO に設定します。

特定の API に関するメッセージのみをトレースするには、*all_api* を NO に設定し、*appc* から *nof* のパラメーターを使用してトレース対象の API を指示します。

このパラメーターはオプションです。指定しない場合、デフォルトは NO です。

appc この値のレジストリー・データ・タイプは REG_SZ です。

APPC API メッセージをトレースするには、このパラメーターを YES に設定します。そうでなければ、NO に設定します。

このパラメーターはオプションです。指定する場合、デフォルトは NO です。*all_api* パラメーターを YES に設定した場合は、このパラメーターは無視され、APPC メッセージがトレースされます。

cpic この値のレジストリー・データ・タイプは REG_SZ です。

CPI-C API メッセージをトレースするには、このパラメーターを YES に設定します。そうでなければ、NO に設定します。

このパラメーターはオプションです。指定しない場合、デフォルトは NO です。*all_api* パラメーターを YES に設定した場合は、このパラメーターは無視され、CPI-C メッセージがトレースされます。

csv この値のレジストリー・データ・タイプは REG_SZ です。

CSV API メッセージをトレースするには、このパラメーターを YES に設定します。そうでなければ、NO に設定します。

このパラメーターはオプションです。指定する場合、デフォルトは NO です。*all_api* パラメーターを YES に設定した場合は、このパラメーターは無視され、CSV メッセージがトレースされます。

rui この値のレジストリー・データ・タイプは REG_SZ です。

LUA RUI メッセージをトレースするには、このパラメーターを YES に設定します。そうでなければ、NO に設定します。

このパラメーターはオプションです。指定しない場合、デフォルトは NO です。*all_api* パラメーターを YES に設定した場合は、このパラメーターは無視され、LUA RUI メッセージがトレースされます。

nof この値のレジストリー・データ・タイプは REG_SZ です。

NOF API メッセージをトレースするには、このパラメーターを YES に設定します。それ以外の場合は NO> に設定します。NOF メッセージは、

Windows クライアント上のアプリケーションによって直接は使用されませんが、構成情報を取得するために CS/AIX コンポーネントによって内部で使用されます。

このパラメーターはオプションです。指定しない場合、デフォルトは NO です。 *all_api* パラメーターを YES に設定した場合は、このパラメーターは無視され、NOF メッセージがトレースされます。

CS_tracing

CS_tracing サブキーは、クライアント/サーバーのトレース (クライアントと CS/AIX サーバーとの間のメッセージのトレース) のオプションを指定します。トレースの詳細は、「*IBM Communications Server for AIX 診断用ガイド*」を参照してください。トレース・オプションは、次のように指定します。

file1 この値のレジストリー・データ・タイプは REG_SZ です。

トレース・ファイルの絶対パス名、またはトレースの出力先ファイルが 2 つある場合の最初のトレース・ファイル (*file2* パラメーターの説明を参照)。

このパラメーターは、クライアント/サーバー・トレースを使用可能に設定する必要がある場合に必要です。さらに、*trace_flags* パラメーターも設定する必要があります。

file2 この値のレジストリー・データ・タイプは REG_SZ です。

2 番目のトレース・ファイルの絶対パス名。このパラメーターはオプションです。トレースの出力先を 2 つのファイルでなく 1 つのファイルにする場合は、この行を指定しないでください。

file1 と *file2* の両方を指定すると、トレースの出力先は 2 つのファイルになります。最初のファイルが *flip_size* パラメーターに指定されたサイズに達すると、2 番目のファイルがクリアされ、トレースは 2 番目のファイルを出力先として続きます。その後、このファイルが *flip_size* に指定されたサイズに達すると、最初のファイルがクリアされ、トレースは最初のファイルを出力先として続きます。これにより、過大なディスク・スペースを使用せずにトレースを長期間継続できるようになります。必要な最大スペースは、*flip_size* パラメーターの値の約 2 倍です。

flip_size

この値のレジストリー・データ・タイプは REG_DWORD です。

トレース・ファイルの最大サイズ。2 つのファイル名を指定した場合、現在のファイルがこのサイズに達すると、トレースは 2 つのファイルの間で切り替わります。ファイル名を 1 つだけ指定した場合、このパラメーターは無視され、ファイル・サイズは制限されません。

このパラメーターはオプションです。指定しない場合、デフォルトは 1000000 (バイト) です。

admin_msg

この値のレジストリー・データ・タイプは REG_SZ です。

クライアント/サーバー・トポロジーに関連する内部メッセージをトレースするには、このパラメーターを YES に設定します。そうでなければ、NO に設定します。

Windows 上の Remote API Client の管理

このパラメーターはオプションです。指定しない場合、デフォルトは NO です。

datagram

この値のレジストリー・データ・タイプは REG_SZ です。

データグラム・メッセージをトレースするには、このパラメーターを YES に設定します。そうでなければ、NO に設定します。

このパラメーターはオプションです。指定しない場合、デフォルトは NO です。

data

この値のレジストリー・データ・タイプは REG_SZ です。

データ・メッセージをトレースするには、このパラメーターを YES に設定します。そうでなければ、NO に設定します。

このパラメーターはオプションです。指定しない場合、デフォルトは NO です。

send

この値のレジストリー・データ・タイプは REG_SZ です。

クライアントからサーバーに送信するデータ・メッセージをすべてトレースするには、このパラメーターを YES に設定します。そうでなければ、NO に設定します。

このパラメーターはオプションです。指定しない場合、デフォルトは NO です。

receive

この値のレジストリー・データ・タイプは REG_SZ です。

クライアントがサーバーから受信したデータ・メッセージをすべてトレースするには、このパラメーターを YES に設定します。そうでなければ、NO に設定します。

このパラメーターはオプションです。指定しない場合、デフォルトは NO です。

Internal_tracing

Internal_tracing サブキーは、クライアントの内部操作をトレースするためのオプションを指定します。トレースの詳細は、「*IBM Communications Server for AIX 診断用ガイド*」を参照してください。トレース・オプションは、次のように指定します。

file1

この値のレジストリー・データ・タイプは REG_SZ です。

トレース・ファイルの絶対パス名、またはトレースの出力先ファイルが 2 つある場合の最初のトレース・ファイル (*file2* パラメーターの説明を参照)。

このパラメーターは、内部トレースを使用可能に設定する場合に必要です。さらに、*trace_level* パラメーターを設定する必要があります。

file2

この値のレジストリー・データ・タイプは REG_SZ です。

2 番目のトレース・ファイルの絶対パス名。このパラメーターはオプションです。トレースの出力先を 2 つのファイルでなく 1 つのファイルにする場合は、この行を指定しないでください。

file1 と *file2* の両方を指定すると、トレースの出力先は 2 つのファイルになります。最初のファイルが *flip_size* パラメーターに指定されたサイズに達すると、2 番目のファイルがクリアされ、トレースは 2 番目のファイルを出力先として続きます。その後、このファイルが *flip_size* に指定されたサイズに達すると、最初のファイルがクリアされ、トレースは最初のファイルを出力先として続きます。これにより、過大なディスク・スペースを使用せずにトレースを長期間継続できるようになります。必要な最大スペースは、*flip_size* パラメーターの値の約 2 倍です。

flip_size

この値のレジストリー・データ・タイプは REG_DWORD です。

トレース・ファイルの最大サイズ。2 つのファイル名を指定した場合、現在のファイルがこのサイズに達すると、トレースは 2 つのファイルの間で切り替わります。ファイル名を 1 つだけ指定した場合、このパラメーターは無視され、ファイル・サイズは制限されません。

このパラメーターはオプションです。指定しない場合、デフォルトは 1000000 (バイト) です。

trace_level

この値のレジストリー・データ・タイプは REG_DWORD です。

トレース対象に含める詳細のレベル。有効な値の範囲は、0 (すべてのトレース) から 20 (トレースなし) です。

このパラメーターはオプションです。指定しない場合、デフォルトは 20 (トレースなし) です。

trace_flushing

この値のレジストリー・データ・タイプは REG_SZ です。

このパラメーターを YES に設定した場合、それぞれのトレース記述はディスクに即時に書き出されます。このため操作の速度が大幅に低下しますが、クラッシュが発生した場合にトレース・データが確保されます。

このパラメーターはオプションです。指定しない場合、デフォルトは NO です。

Appl_Name

Appl_Name サブキーは、CPI-C アプリケーションのオプションを指定します。

注: これらのオプションは、環境変数またはレジストリーで指定できます。CS/AIX はまず環境変数を調べ、指定されていればその情報を使用します。環境変数が指定されていない場合にのみレジストリー項目を使用します。Windows Terminal Server を使用し、同じアプリケーションの複数のコピーを異なるローカル LU を使用して実行する必要がある場合は、環境変数を使用する必要がある場合もあります。

レジストリーの中でこれらのオプションを 1 つ以上のアプリケーションに対して設定するには、それぞれのアプリケーションごとにこの形式のセクションを組み込み、*Appl_Name* 変数をアプリケーション・プログラムの実行可能名 (**.exe** ファイル名拡張子を付けない) に置き換えます。

Windows 上の Remote API Client の管理

CPI-C について詳しくは、「*IBM Communications Server for AIX または Linux CPI-C プログラマーズ・ガイド*」を参照してください。

オプションは次のように指定します。

APPCLLU

このオプションは、レジストリー内ではなく、APPCLLU 環境変数を使用して指定できます。

この値のレジストリー・データ・タイプは REG_SZ です。

このアプリケーションが使用するローカル LU の名前。

このパラメーターはオプションです。指定しない場合、アプリケーションはデフォルト LU (ローカル・ノードの制御点に関連した LU) の使用を試みます。

APPCTPN

このオプションは、レジストリー内ではなく、APPCTPN 環境変数を使用して指定できます。

この値のレジストリー・データ・タイプは REG_SZ です。

アプリケーションの TP 名。この名前は、ログ・ファイルとトレース・ファイル内でアプリケーションの識別に使用されます。呼び出されたアプリケーション (Accept_Conversation を実行するアプリケーション) の場合は、着信割り振り要求の TP 名を正しいアプリケーションと突き合わせるためにも使用されます。呼び出されたアプリケーションは、Specify_Local_TP_Name 呼び出しを使用して、着信割り振り要求と突き合わせる名前を追加指定することもできます。

このパラメーターはオプションです。指定しない場合、デフォルトは CPIC_DEFAULT_TPNAME です。

CSV_data

CSV_data サブキーは、CSV インターフェースを使用するアプリケーションのオプションを指定します。このサブキーは、CONVERT verb を使用して、ユーザー定義の変換テーブル (テーブル G) による文字変換を実行するアプリケーションのみに適用されます。CONVERT verb の詳細は、「*IBM Communications Server for AIX または Linux CSV プログラマーズ・ガイド*」を参照してください。

クライアント上のアプリケーションがこの機能を使用しない場合は、このセクションを組み込む必要はありません。

このセクションのオプションは、次の 1 つだけです。

CSVTLG

この値のレジストリー・データ・タイプは REG_SZ です。

ユーザー定義のテーブル G 変換テーブルを含むファイルの絶対パス名。

CSV アプリケーションがテーブル G 文字変換を実行する必要がある場合は、このパラメーターが必要です (デフォルトはありません)。そうでなければ、このパラメーターはオプションです。

AIX または Linux 上の Remote API Client の管理

AIX, LINUX

Remote API Client は、AIX、Linux、Linux for pSeries、または Linux for System z 上で実行できます。

AIX または Linux 上の Remote API Client のクライアント情報は、**sna_clnt.net** ファイルに保管されます。このファイルは、クライアントに SNA ソフトウェアをインストールするときに作成されます。クライアント・ソフトウェアを使用可能に設定するには、事前にそのファイルが存在している必要があります。

注: クライアントが HTTPS を使用してサーバーにアクセスする場合、クライアントを使用する前に、**sna_clnt.net** ファイルを変更して、これらのサーバーの名前と、サーバーへの HTTPS アクセスを提供する WebSphere サーバーの名前を指定する必要があります。詳しくは、180 ページの『クライアント・ネットワーク・データ・ファイル (sna_clnt.net)』を参照してください。

AIX または Linux 上の Remote API Client を使用可能および使用不可に設定する方法

AIX または Linux 上の Remote API Client ソフトウェアを使用可能に設定するには、コマンド・プロンプトに次のコマンドを入力します。

```
sna start [ -t ]
```

クライアントをインストールするときに、インストール・ユーティリティーが自動的にスタートアップ・ファイル **/etc/rc.sna** (AIX) または **/etc/rc.d/init.d/snastart** (Linux) を更新し、**sna start** コマンドを組み込みます。これにより、クライアントがシステム起動時に自動的に開始するようになります。クライアントを自動的に開始しない場合は、この行を除去またはコメント化し、ここで説明する手順のとおりに行ってソフトウェアを手動で使用可能に設定します。

オプションは次の 1 つだけです。

-t クライアント/サーバー・トレースを活動化します。このトレースを使用すると、クライアントがサーバーへの接続を試行しているときに発生した問題を診断できます。このオプションを使用しない場合、クライアント/サーバー・トレースはすべてのインターフェースで非アクティブになります。この場合は、コマンド行管理プログラム **snaadmin** を使用して、必要に応じてトレースを活動化できます。

このオプションは、Motif 管理プログラムで「すべてのトレースをオンに設定 (Set all tracing on)」フィールドを選択した場合に相当します (DLC トレースが使用可能に設定されないことを除く)。

トレースを行うと、CS/AIX コンポーネントのパフォーマンスが低下します。ソフトウェアを使用可能にしたあとで、トレースがなくなったときは、コマンド行管理プログラム **snaadmin** を使用してトレースを停止できます。トレースの詳細は、「*IBM Communications Server for AIX 診断用ガイド*」を参照してください。

Remote API Client を使用不可にするには、コマンド・プロンプトに次のコマンドを入力します。

```
sna stop
```

クライアント・ネットワーク・データ・ファイル (sna_clnt.net)

sna_clnt.net ファイルは、AIX または Linux 上の Remote API Client で使用可能な CS/AIX 機能、およびクライアントがアクセスできるサーバーを定義します。(Windows クライアントにおける同等のファイルについての情報は、155 ページの『第 10 章 CS/AIX クライアント/サーバー・システムの管理』を参照してください。)

このファイルには、CS/AIX がクライアント/サーバー通信に使用する IP ポート番号のセットアップに関する情報もあります。ほとんどのケースでは、デフォルト・ポート番号が適しています。CS/AIX によってログに記録されたエラー・メッセージに、ポート番号が、同じコンピューター上の別のプログラムと競合することが示されている場合に限り、この情報を参照する必要があります。

クライアント・コンピューターは、ドメイン構成ファイルまたは SNA ネットワーク・データ・ファイルのコピーを保持せず、CS/AIX LAN 上のサーバーにアクセスするために必要な情報のみを保持します。必要な構成情報の提供は、サーバーに依存します。

必要な SNA ネットワーク情報は、ファイル **sna_clnt.net** に保管されています。このファイルは、AIX 上のディレクトリ **/etc/sna**、または Linux 上の **/etc/opt/ibm/sna** にあります。このファイルは、クライアントのインストール処理時にセットアップされます。このファイルは ASCII テキスト・ファイルで、あとで必要に応じて標準のテキスト・エディターを使用して変更できます。

注: このファイル中のパラメーターを変更したあと、クライアントを停止して再始動し、変更を有効にする必要があります。これを行う方法の詳細は、179 ページの『AIX または Linux 上の Remote API Client を使用可能および使用不可に設定する方法』を参照してください。

このファイルの内容は次のとおりです。

```
domain = domain_name
maximum_process_count = nn
maximum_header_count = nn
maximum_element_count = nn
invoked_tps = YES | NO
lan_access_timeout = nn
broadcast_attempt_count = nn
server_lost_timeout = nn
*
[ webservername : [ portnumber : ] ]servername1
```

```
[ webservername : [ portnumber : ] ]servername2
.
.
.
```

次に、ファイルの各行のパラメーターについて説明します。

domain domain_name パラメーターの値は、CS/AIX LAN のドメイン・ネームを示します。この名前は、クライアントのインストール時に `ibmcs_domain` に設定されます。この行は必要です。

maximum_process_count

このクライアントで同時に実行できる APPC、CPI-C、LUA、および NOF アプリケーションの最大総数を指定します。

このパラメーターはオプションです。デフォルト値は 240 で、通常はこの値で十分と考えられます。IPC 制御ブロックの割り振りの失敗を報告するエラー・メッセージが表示された場合は、このパラメーターを指定して、最大プロセス・カウントを増やしてください。指定できる最大値は 4096 です。

maximum_header_count, maximum_element_count

この 2 つのパラメーターはオプションです。デフォルト値は 1250 と 1800 で、通常はこれで十分と考えられます。サポート担当者の指示がない限り、これらのパラメーターに値を指定する必要は通常ありません。

invoked_tps

呼び出された TP (RECEIVE_ALLOCATE verb を実行する APPC TP、または Accept_Conversation verb か Accept_Incoming verb を実行する CPI-C アプリケーション) を実行するためにこのクライアントを使用する場合は、`invoked_tps = YES` を指定します。この場合は、さらにこのクライアント上で TP を定義する必要が生じることがあります。詳細は、108 ページの『TP の定義』を参照してください。

呼び出された TP を実行するためにこのクライアントを使用しない場合は、`invoked_tps = NO` を指定します。

この行はオプションで、これが含まれていない場合のデフォルトは NO です。

lan_access_timeout

クライアント上のアプリケーションが CS/AIX リソースを使用していないときに、クライアントからサーバーへの IP または HTTPS 接続をアクティブに保つ時間を秒数で指定します。詳細は、159 ページの『LAN アクセス・タイムアウト』を参照してください。

最小タイムアウトは 60 秒です (これより小さい値は、60 秒に丸められます)。接続を迅速に活動停止するには、クライアント上で CS/AIX ソフトウェアを使用不可に設定してください。

CS/AIX ソフトウェアがクライアント上で実行されている間は接続がアクティブに保たれるように、タイムアウトを設定しないように指示するには、このパラメーターを指定しないでください。

このパラメーターはオプションで、指定しない場合のデフォルトはタイムアウトなしです。

broadcast_attempt_count

クライアントがブロードキャスト方式を使用してサーバーに接続する場合 (* エントリーによって指定)、このパラメーターは、サーバーへの接続を 1 回試行する間に行うブロードキャストの最大回数を指定します。最小値は 1 です。これより大きな値を指定すると、クライアントはサーバーに接続するかこのカウントが満了するまで、10 秒ごとに再試行します。サーバーに接続できずにカウントが満了した場合、クライアントは指定されたサーバーへの接続を試行します。

このパラメーターはオプションで、指定しない場合のデフォルトは 5 です。

server_lost_timeout

クライアントがサーバーへの接続を失って再接続する必要がある場合、またはブロードキャストか指定されたサーバーを使用してサーバーに接続できなかった場合に、このパラメーターはクライアントがサーバーへの接続の試行を開始または再開するまで待つ秒数を指定します。クライアントがサーバーへの接続を失った場合、CS/AIX はタイムアウト期間が満了するまでは待たず、5 秒から指定されたタイムアウトまでの間でランダムに決められた期間が経過すると再試行します。これは、多数のクライアントが同時にサーバーへの接続を試行することによって、ネットワーク・トラフィックのバーストが起こることを防ぐためです。

このパラメーターはオプションで、指定しない場合のデフォルトは 200 秒です。

- * この行は、クライアントがサーバーと同じプライベート・ネットワーク上にあり、TCP/IP サブネット上 (または、クライアント・コンピューターに複数の LAN アダプター・カードがある場合は、アクセス可能なすべてのサブネット上) のすべてのコンピューターに対して UDP ブロードキャスト・メッセージを使用して、CS/AIX を実行するサーバーへの接続を試行するようにクライアントに指示します。

このオプションは、クライアントが IPv4 をアドレッシングを使用する場合にのみ使用できます。UDP ブロードキャストは、IPv6 についてはサポートされません。

クライアントは、サーバーに接続するまでブロードキャストを 10 秒ごとに再試行し、*broadcast_attempt_count* パラメーターに指定された試行回数に達するまで続けます。サーバーに接続する前に *broadcast_attempt_count* に指定された限度に達した場合、クライアントは、送信されたメッセージを使用して、指名された 1 つ以上のサーバー (ファイルの以降の行に指定された) への接続を試行します。

UDP ブロードキャストの使用はオプションです。ブロードキャストを使用しないように指定するには、この行を指定しません。この行を指定する場合は、ファイル内でどのサーバー名よりも前に指定する必要があります。

クライアントがサーバーと同じプライベート・ネットワーク上にあって、クライアントが UDP ブロードキャストを使用してサーバーに到達できない状況では、この行を指定しないでください。次のケースがこれに当てはまりません。

- CS/AIX LAN が複数の TCP/IP サブネットにわたっており、クライアントが UDP を使用してアクセスできる TCP/IP サブネット内に CS/AIX サーバーがないとき
- UDP サポートがクライアントにインストールされていないとき

クライアントが HTTPS を使用してサーバーにアクセスする場合、UDP ブロードキャストはサポートされません。この場合、次に説明するように、サーバー名を明示的に指定してください。

注: UDP ブロードキャストを使用していない場合は、下記の説明に従って、クライアントがアクセスする必要のある他のサーバーの名前を指定する必要があります。クライアントは、指定されたサーバー上のリソースを使用できますが、他のサーバー上のリソースは使用できません。

server names

このクライアントによって使用されるリソースを含む 1 つ以上の CS/AIX サーバーの名前を指定します。このリストには、クライアントと同じドメイン内のマスター構成サーバーとすべてのバックアップ・サーバーの名前が含まれます。マスター・サーバーとバックアップ・サーバーの構成に関する情報は、67 ページの『クライアント/サーバー機能の構成』を参照してください。これには、このクライアントがアクセスする必要のある他のサーバーの名前も含まれている必要があります。クライアントは、指定されたサーバー上のリソースを使用できますが、他のサーバー上のリソースは使用できません。

クライアントが IPv6 アドレッシングを使用する場合、UDP ブロードキャストはサポートされません。* オプションを使用する代わりに、少なくとも 1 つのサーバー名を指定する必要があります。

クライアントが HTTPS を使用してサーバーにアクセスする場合、UDP ブロードキャストはサポートされません。この場合、HTTPS サポートを提供する WebSphere サーバーの名前と CS/AIX サーバーの名前を、次の形式で指定します。

webservername : servername1

これは、WebSphere が HTTPS 接続にデフォルトのポート 443 を使用するように設定されていると想定しています。ネットワーク管理者が異なるポート番号を使うように WebSphere を構成している場合は、以下の形式でポート番号を指定します。

webservername : portnumber : servername1

WebSphere が HTTPS 接続をサポートするように構成するための詳細は、「*IBM Communications Server for AIX 入門*」を参照してください。

* 行 (UDP ブロードキャストの使用を指示) を指定しない場合、またはクライアントがこの方式を使用してサーバーへの接続を試行して応答を受け取らなかった場合は、クライアントは指定メッセージを使用してリストの先頭にあるサーバーへの接続を試行します。これも失敗した場合、クライアントはリストの 2 番目にあるサーバーへの接続を試行し、以降も同様です。これは、サーバーのリスト順を変えることで、複数の構成サーバーの間で負荷のバランスを取ることができることを意味します。

AIX または Linux 上の Remote API Client の管理

* 行 (UDP ブロードキャストの使用を指示) を指定しない場合は、少なくとも 1 つのサーバー名を指定する必要があります。そうでない場合は、サーバー名はオプションです。

リストされたサーバーすべての試行に失敗した場合、クライアントは前述の *server_lost_timeout* に指定された時間だけ待ってから、サーバーへの接続の試行プロセスを再開します(UDP ブロードキャストを使用するか、リストの先頭にあるサーバーを使用して)。

sna_clnt.net のほかに、**server.current** という追加ファイルが、同じディレクトリー (AIX の場合は */var/sna*、Linux の場合は */var/opt/ibm/sna*) に保管されます。これはテキスト・ファイルで、現在クライアントが接続しているサーバーがある場合はそのサーバーの名前が入っています。このファイルを調べて、クライアントがドメインに接続するための接続点として機能しているサーバーを判別することができます。



クライアント TP の定義

Remote API Client システムでの TP の定義の詳細は、108 ページの『TP の定義』または 215 ページの『付録 C. コマンド行からの呼び出し可能 TP の構成』を参照してください。

付録 A. 構成計画ワークシート

この付録には、CS/AIX の特定の機能を構成するためのワークシートを示します。ワークシートは、各機能を使用可能にするために必要な基本構成パラメーターをまとめたものです。拡張構成パラメーターについては、本書の本文の中のそれぞれ該当の項か、「IBM Communications Server for AIX 管理コマンド・リファレンス」を参照してください。

ノードを構成するために必要なすべての情報を収集するには、次のカテゴリのワークシートを作成する必要があります。

ノード構成

ノードの機能と、そのノードが属しているネットワークの特性に応じて、『ノード・ワークシート』に含まれるワークシートの 1 つに記入します。

接続の構成

ネットワーク内の他のシステムと通信するために使用するリンク・プロトコルに応じて、188 ページの『接続ワークシート』に含まれるワークシートの 1 つまたはいくつかに記入します。

パススルー・サービスの構成

ノードがサポートする必要があるパススルー・サービスについて、198 ページの『パススルー・サービス・ワークシート』に含まれるワークシートに記入します。

アプリケーション・サポートの構成

ノードがサポートする必要があるユーザー・アプリケーションのタイプに応じて、203 ページの『ユーザー・アプリケーション・サポート・ワークシート』に含まれるワークシートの 1 つまたはいくつかに記入します。

ノード・ワークシート

次のワークシートの 1 つに記入します。

- 『APPN ネットワーク・ノード』
- 186 ページの『APPN エンド・ノード』
- 187 ページの『APPN 分岐ネットワーク・ノード』
- 187 ページの『LEN ノード』

APPN ネットワーク・ノード

ローカル・ノードが、APPN ネットワーク・ノード (APPN ネットワーク・ノード内のルーティング・サービスを提供するノード) である場合は、このワークシートに記入します。

Motif フィールド	有効なエントリー / 注	ユーザーの設定値
「Node Parameters (ノード・パラメーター)」ダイアログ		
APPN support	Network node	

Motif フィールド	有効なエントリー / 注	ユーザーの設定値
<i>Control point name</i>	NETNAME.CPNAME (それぞれ 1 から 8 個のタイプ A の EBCDIC 文字)	
	VTAM ホストに接続するには、この名前は、VTAM PU ステートメントの中の NETID= エントリーおよび CPNAME= エントリーに一致している必要があります。	
<i>Control point alias</i>	最大 8 文字	
<i>Node ID</i>	8 桁の 16 進数	
接続の構成: 188 ページの『接続ワークシート』を参照		
クライアント/サーバー構成: スタンドアロン・ノードの場合は不要		
<i>Configuration server?</i>	ノードが、CS/AIX LAN 内のドメイン・リソースの情報を保管する、構成サーバーとしての役割を持つかどうか。	
アプリケーションの構成: 203 ページの『ユーザー・アプリケーション・サポート・ワークシート』を参照		

APPN エンド・ノード

ローカル・ノードが APPN エンド・ノード (動的ルーティング情報を使用できるが、他のノードのためのルーティング・サービスは提供しないノード) である場合は、このワークシートに記入します。

Motif フィールド	有効なエントリー / 注	ユーザーの設定値
「Node Parameters (ノード・パラメーター)」ダイアログ		
<i>APPN support</i>	End node	
<i>Control point name</i>	NETNAME.CPNAME (それぞれ 1 から 8 個のタイプ A の EBCDIC 文字)	
	VTAM ホストに接続するには、この名前は、VTAM PU ステートメントの中の NETID= エントリーおよび CPNAME= エントリーに一致している必要があります。	
<i>Control point alias</i>	最大 8 文字	
<i>Node ID</i>	8 桁の 16 進数	
接続の構成: 188 ページの『接続ワークシート』を参照		
クライアント/サーバー構成: スタンドアロン・ノードの場合は不要		
<i>Configuration server?</i>	ノードが、CS/AIX LAN 内のドメイン・リソースの情報を保管する、構成サーバーとしての役割を持つかどうか。	
アプリケーションの構成: 203 ページの『ユーザー・アプリケーション・サポート・ワークシート』を参照		

APPN 分岐ネットワーク・ノード

ローカル・ノードが APPN 分岐ネットワーク・ノードである場合 (メイン APPN ネットワークから分離された分岐で、エンド・ノードへのネットワーク・ノード機能を提供する一方で、メイン・ネットワーク自体ではエンド・ノードとして機能するノード)、このワークシートを完了します。

Motif フィールド	有効なエントリー / 注	ユーザーの設定値
「Node Parameters (ノード・パラメーター)」ダイアログ		
<i>APPN support</i>	Branch network node	
<i>Control point name</i>	NETNAME.CPNAME (それぞれ 1 から 8 個のタイプ A の EBCDIC 文字)	
	VTAM ホストに接続するには、この名前は、VTAM PU ステートメントの中の NETID= エントリーおよび CPNAME= エントリーに一致している必要があります。	
<i>Control point alias</i>	最大 8 文字	
<i>Node ID</i>	8 桁の 16 進数	
接続の構成: 188 ページの『接続ワークシート』を参照		
クライアント/サーバー構成: スタンドアロン・ノードの場合は不要		
<i>Configuration server?</i>	ノードが、CS/AIX LAN 内のドメイン・リソースの情報を保管する、構成サーバーとしての役割を持つかどうか。	
アプリケーションの構成: 203 ページの『ユーザー・アプリケーション・サポート・ワークシート』を参照		

LEN ノード

ローカル・ノードが LEN ノード (APPN 機能をサポートしないノード、またはホスト・コンピューターのみと通信するスタンドアロン・システム) である場合は、このワークシートを完成します。

Motif フィールド	有効なエントリー / 注	ユーザーの設定値
「Node Parameters (ノード・パラメーター)」ダイアログ		
<i>APPN support</i>	LEN node	
<i>Control point name</i>	NETNAME.CPNAME (それぞれ 1 から 8 個のタイプ A の EBCDIC 文字)	
	VTAM ホストに接続するには、この名前は、VTAM PU ステートメントの中の NETID= エントリーおよび CPNAME= エントリーに一致している必要があります。	
<i>Control point alias</i>	最大 8 文字	
<i>Node ID</i>	8 桁の 16 進数	
接続の構成: 188 ページの『接続ワークシート』を参照		

ノード・ワークシート

Motif フィールド	有効なエントリー / 注	ユーザーの設定値
クライアント/サーバー構成: スタンドアロン・ノードの場合は不要		
<i>Configuration server?</i>	ノードが、CS/AIX LAN 内のドメイン・リソースの情報を保管する、構成サーバーとしての役割を持つかどうか。	
アプリケーションの構成: 203 ページの『ユーザー・アプリケーション・サポート・ワークシート』を参照		

接続ワークシート

他のノードとの通信に使用するそれぞれのリンク・プロトコルごとに、次のワークシートの内の 1 つを完成します。必要があれば、1 つのポート上に複数のリンク・ステーションを構成することもできます。

- 『SDLC』
- 191 ページの『トークンリング』
- 192 ページの『イーサネット』
- 194 ページの『QLLC (X.25)』
- 196 ページの『マルチパス・チャネル』
- 197 ページの『Enterprise Extender (HPR/IP)』

SDLC

SDLC リンク・プロトコルを使用する接続をサポートするには、このワークシートを完成します。

Motif フィールド	有効なエントリー / 注	ユーザーの設定値
「SDLC Port (SDLC ポート)」ダイアログ		
<i>SNA port name</i>	最大 8 文字	
<i>SDLC card number</i>	0 から <i>number_of_cards_minus_1</i>	
<i>Port number</i>	0 から <i>number_of_ports_on_card_minus_1</i>	
<i>Initially active</i>	必要な場合を選択します。	
回線詳細		
<i>Type</i>	Leased line Switched outgoing Switched incoming	
<i>Link role</i>	Negotiable Primary Primary multi-drop Secondary Secondary multi-PU	

Motif フィールド	有効なエントリー / 注	ユーザーの設定値
Switched incoming (交換着呼回路) または Leased line (専用回線) の場合		
<i>Poll address</i>	非 1 次交換着呼ポートの場合のみ	
	VTAM ホストでは、ポーリング・アドレスは VTAM PU 定義の中の <i>ADDR=</i> パラメーターとして構成されます。	
	AS/400 システムでは、ポーリング・アドレスは Line Description (回線記述) の <i>STNADR</i> パラメーターです。	
<i>Encoding</i>	NRZ または NRZI (交換着呼ポートまたは専用ポートの場合のみ)	
	VTAM ホストでは、これは LINE/GROUP 定義の中の <i>NRZI=</i> 設定です。	
<i>Physical link type</i>	モデム・タイプを選択します。	
<i>Dial string</i>	モデム初期化用のストリング (Smart Modem または V.25 交換着呼ポートの場合のみ)	
「SDLC Link Station (SDLC リンク・ステーション)」ダイアログ		
リンク・ステーションのフィールド		
<i>Name</i>	最大 8 文字	
<i>SNA port name</i>	最大 8 文字	
<i>Activation</i>	By administrator	
	On node startup	
	On demand	
<i>LU traffic</i>	Any	
	Independent only	
	Dependent only	
独立 LU トラフィック		
<i>Remote node</i>	<i>NETNAME.CPNAME</i> (それぞれ 1 から 8 個のタイプ A の EBCDIC 文字。オプション)	
	リモート・システムが VTAM ホストである場合は、VTAM スタート・リストの <i>NETID</i> パラメーターにネットワーク名 (完全修飾名の最初の 8 文字) があります。後半の 8 文字は、VTAM スタート・リストの <i>SSCPNAME</i> パラメーターに示されています。	

接続ワークシート

Motif フィールド	有効なエントリー / 注	ユーザーの設定値
<i>Remote node type</i>	Discover Network node End or LEN node	
従属 LU トラフィック		
<i>Remote node role</i>	Host Downstream (SNA Gateway) Downstream (DLUR)	
<i>Local node ID</i>	8 桁の 16 進数 (デフォルトはノード名) VTAM 構成では、最初の 3 桁は PU 定義の <i>IDBLK</i> パラメーターに一致し、最後の 5 桁は <i>IDNUM</i> パラメーターに一致していることが必要です。 AS/400 システムでは、ノード ID は <i>EXCHID</i> パラメーターで構成されています。	
<i>Remote node ID</i>	8 桁の 16 進数 (オプション)	
<i>Downstream PU name</i>	1 から 8 個のタイプ A の EBCDIC 文字	
<i>Upstream DLUS name</i>	<i>NETNAME.LUNAME</i> (それぞれ 1 から 8 個のタイプ A の EBCDIC 文字)	
連絡先情報		
<i>Poll address</i>	交換着呼ポートの場合は、そのポート上でのみ構成されます。 2 桁の 16 進数: <ul style="list-style-type: none"> Point-to-Point の場合は C1 1 次交換発呼 (宛先アドレスは不明) の場合は 0xFF 1 次対マルチドロップの場合は固有アドレス VTAM ホストでは、ポーリング・アドレスは VTAM PU 定義の中の <i>ADDR=</i> パラメーターとして構成されます。 AS/400 システムでは、ポーリング・アドレスは Line Description (回線記述) の <i>STNADR</i> パラメーターです。	
<i>Line encoding</i>	NRZ または NRZI (交換発呼の場合のみ) VTAM ホストでは、これは LINE/GROUP 定義の中の <i>NRZI=</i> 設定です。	

Motif フィールド	有効なエントリー / 注	ユーザーの設定値
<i>Dial string</i>	交換発呼の場合のみ	

トークンリング

トークンリング・リンクを使用する接続をサポートするには、このワークシートを完成します。

Motif フィールド	有効なエントリー / 注	ユーザーの設定値
「Token Ring SAP (トークンリング SAP)」ダイアログ		
<i>SNA port name</i>	最大 8 文字	
<i>Token ring card number</i>	0 から <i>number_of_cards_minus_1</i>	
<i>Local SAP number</i>	16 進数 (2 の倍数)	
<i>Initially active</i>	必要な場合に選択します。	
<i>Define on connection network</i>	必要な場合に選択します。	
<i>CN name</i>	NETNAME.CNNAME (それぞれ 1 から 8 個のタイプ A の EBCDIC 文字)	

「Token Ring Link Station (トークンリング・リンク・ステーション)」ダイアログ		
リンク・ステーションのフィールド		
<i>Name</i>	最大 8 文字	
<i>SNA port name</i>	最大 8 文字	
<i>Activation</i>	By administrator	
	On node startup	
	On demand	
<i>LU traffic</i>	Any	
	Independent only	
	Dependent only	

独立 LU トラフィック		
<i>Remote node</i>	NETNAME.CPNAME (それぞれ 1 から 8 個のタイプ A の EBCDIC 文字。オプション)	
	リモート・システムが VTAM ホストである場合は、VTAM スタート・リストの NETID パラメーターにネットワーク名 (完全修飾名の最初の 8 文字) があります。後半の 8 文字は、VTAM スタート・リストの SSCPNAME パラメーターに示されています。	
<i>Remote node type</i>	Discover	
	End or LEN node	
	Network node	

接続ワークシート

Motif フィールド	有効なエントリー / 注	ユーザーの設定値
従属 LU トラフィック		
<i>Remote node role</i>	Host Downstream (SNA Gateway) Downstream (DLUR)	
<i>Local node ID</i>	8 桁の 16 進数 (デフォルトはノード名) VTAM 構成では、最初の 3 桁は PU 定義の <i>IDBLK</i> パラメーターに一致し、最後の 5 桁は <i>IDNUM</i> パラメーターに一致している必要があります。 AS/400 システムでは、ノード ID は <i>EXCHID</i> パラメーターで構成されています。	
<i>Remote node ID</i>	8 桁の 16 進数 (オプション)	
<i>Downstream PU name</i>	1 から 8 個のタイプ A の EBCDIC 文字	
<i>Upstream DLUS name</i>	<i>NETNAME.LUNAME</i> (それぞれ 1 から 8 個のタイプ A の EBCDIC 文字)	
連絡先情報		
<i>MAC address</i>	16 進数字 このリンクのリモート・エンドが VTAM ホストである場合は、MAC アドレスは、VTAM ポート定義の <i>MACADDR=</i> パラメーターに示されています。 AS/400 システムへのリンクを構成している場合は、MAC アドレスは、回線記述の中の <i>ADPTADR</i> パラメーターです。	
<i>SAP number</i>	16 進数 (2 の倍数) このリンクのリモート・エンドが VTAM ホストである場合は、SAP 番号は VTAM PU 定義の <i>SAPADDR=</i> パラメーターです。 AS/400 システムへのリンクを構成している場合は、SAP 番号は、回線記述 (Line Description) の中の <i>SSAP</i> パラメーターです。	

イーサネット

イーサネット・リンク・プロトコルを使用する接続をサポートするには、このワークシートを完成します。

Motif フィールド	有効なエントリー / 注	ユーザーの設定値
「Ethernet SAP (イーサネット SAP)」ダイアログ		
<i>SNA port name</i>	最大 8 文字	
<i>Ethernet card number</i>	0 から <i>number_of_cards_minus_1</i>	
<i>Local SAP number</i>	16 進数 (2 の倍数)	
<i>Initially active</i>	必要な場合に選択します。	
<i>Define on connection network</i>	必要な場合に選択します。	
<i>CN name</i>	<i>NETNAME.CNNAME</i> (それぞれ 1 から 8 個のタイプ A の EBCDIC 文字)	
<i>Ethernet type</i>	標準、または 802.3 を選択します。	
「Ethernet Link Station (イーサネット・リンク・ステーション)」ダイアログ		
リンク・ステーションのフィールド		
<i>Name</i>	最大 8 文字	
<i>SNA port name</i>	最大 8 文字	
<i>Activation</i>	By administrator	
	On node startup	
	On demand	
<i>LU traffic</i>	Any	
	Independent only	
	Dependent only	
独立 LU トラフィック		
<i>Remote node</i>	<i>NETNAME.CPNAME</i> (それぞれ 1 から 8 個のタイプ A の EBCDIC 文字。オプション)	
	リモート・システムが VTAM ホストである場合は、VTAM スタート・リストの <i>NETID</i> パラメーターにネットワーク名 (完全修飾名の最初の 8 文字) があります。後半の 8 文字は、VTAM スタート・リストの <i>SSCPNAME</i> パラメーターに示されています。	
<i>Remote node type</i>	Discover	
	Network node	
	End or LEN node	
従属 LU トラフィック		
<i>Remote node role</i>	Host	
	Downstream (SNA Gateway)	
	Downstream (DLUR)	

接続ワークシート

Motif フィールド	有効なエントリー / 注	ユーザーの設定値
<i>Local node ID</i>	8 桁の 16 進数 (デフォルトはノード名)	
	VTAM 構成では、最初の 3 桁は PU 定義の <i>IDBLK</i> パラメーターに一致し、最後の 5 桁は <i>IDNUM</i> パラメーターに一致している必要があります。	
	AS/400 システムでは、ノード ID は <i>EXCHID</i> パラメーターで構成されています。	
<i>Remote node ID</i>	8 桁の 16 進数 (オプション)	
<i>Downstream PU name</i>	1 から 8 個のタイプ A の EBCDIC 文字	
<i>Upstream DLUS name</i>	<i>NETNAME.LUNAME</i> (それぞれ 1 から 8 個のタイプ A の EBCDIC 文字)	
連絡先情報		
<i>MAC address</i>	16 進数字	
	このリンクのリモート・エンドが VTAM ホストである場合は、MAC アドレスは、VTAM ポート定義の <i>MACADDR=</i> パラメーターに示されています。	
	AS/400 システムへのリンクを構成している場合は、MAC アドレスは、回線記述の中の <i>ADPTADR</i> パラメーターです。	
<i>SAP number</i>	16 進数 (2 の倍数)	
	このリンクのリモート・エンドが VTAM ホストである場合は、SAP 番号は VTAM PU 定義の <i>SAPADDR=</i> パラメーターです。	
	AS/400 システムへのリンクを構成している場合は、SAP 番号は、回線記述 (Line Description) の中の <i>SSAP</i> パラメーターです。	

QLLC (X.25)

QLLC (X.25) リンク・プロトコルを使用する接続をサポートするには、このワークシートを完成します。

Motif フィールド	有効なエントリー / 注	ユーザーの設定値
	「QLLC Port (QLLC ポート)」ダイアログ	
<i>SNA port name</i>	最大 8 文字	

Motif フィールド	有効なエントリー / 注	ユーザーの設定値
<i>X.25 card number</i>	0 から <i>number_of_cards_minus_1</i>	
<i>Port number</i>	0 から <i>number_of_ports_on_card_minus_1</i>	
<i>Initially active</i>	必要な場合を選択します。	
<i>Match incoming X.25 address</i>		
<i>Local X.25 sub-address</i>		
「QLLC Link Station (QLLC リンク・ステーション)」ダイアログ		
リンク・ステーションのフィールド		
<i>Name</i>	最大 8 文字	
<i>SNA port name</i>	最大 8 文字	
<i>Activation</i>	By administrator On node startup On demand	
<i>LU traffic</i>	Any Independent only Dependent only	
独立 LU トラフィック		
<i>Remote node</i>	<i>NETNAME.CPNAME</i> (それぞれ 1 から 8 個のタイプ A の EBCDIC 文字。オプション) リモート・システムが VTAM ホストである場合は、VTAM スタート・リストの <i>NETID</i> パラメーターにネットワーク名 (完全修飾名の最初の 8 文字) があります。後半の 8 文字は、VTAM スタート・リストの <i>SSCPNAME</i> パラメーターに示されています。	
<i>Remote node type</i>	Discover Network node End or LEN node	
従属 LU トラフィック		
<i>Remote node role</i>	Host Downstream (SNA Gateway) Downstream (DLUR)	

接続ワークシート

Motif フィールド	有効なエントリー / 注	ユーザーの設定値
<i>Local node ID</i>	8 桁の 16 進数 (デフォルトはノード名)	
	VTAM 構成では、最初の 3 桁は PU 定義の <i>IDBLK</i> パラメーターに一致し、最後の 5 桁は <i>IDNUM</i> パラメーターに一致している必要があります。	
	AS/400 システムでは、ノード ID は <i>EXCHID</i> パラメーターで構成されています。	
<i>Remote node ID</i>	8 桁の 16 進数 (オプション)	
<i>Downstream PU name</i>	1 から 8 個のタイプ A の EBCDIC 文字	
<i>Upstream DLUS name</i>	<i>NETNAME.LUNAME</i> (それぞれ 1 から 8 個のタイプ A の EBCDIC 文字)	
連絡先情報		
<i>Circuit type</i>	Permanent virtual circuit	
	Switched virtual circuit	
<i>Channel ID</i>	1 から 4096 (PVC の場合のみ)	
<i>Remote X.25 address</i>	16 進数 (SVC の場合のみ)	
<i>Adapter/port number</i>	[mp] n。m はオプションのアダプター番号で、n はポート番号です。	
<i>Subnet ID</i>	最大 4 文字	

マルチパス・チャネル

マルチパス・チャネル・リンク・プロトコルを使用する接続をサポートするには、このワークシートに記入します。

Motif フィールド	有効なエントリー / 注	ユーザーの設定値
「Multipath Channel Port (マルチパス・チャネル・ポート)」ダイアログ		
<i>SNA port name</i>	最大 8 文字	
<i>Port number</i>	マルチパス・チャネル装置の装置番号に一致する必要があります。	
<i>Initially active</i>	必要な場合に選択します。	
「Multipath Channel Link Station (マルチパス・チャネル・リンク・ステーション)」ダイアログ		
リンク・ステーションのフィールド		
<i>Name</i>	最大 8 文字	
<i>SNA port name</i>	最大 8 文字	
<i>Activation</i>	By administrator	
	On node startup	
	On demand	
独立 LU トラフィック		

Motif フィールド	有効なエントリー / 注	ユーザーの設定値
<i>Remote node</i>	NETNAME.CPNAME (それぞれ 1 から 8 個のタイプ A の EBCDIC 文字。オプション) リモート・システムが VTAM ホストである場合は、VTAM スタート・リストの NETID パラメーターにネットワーク名 (完全修飾名の最初の 8 文字) があります。後半の 8 文字は、VTAM スタート・リストの SSCPNAME パラメーターに示されています。	
<i>Remote node type</i>	Discover Network node End or LEN node	

Enterprise Extender (HPR/IP)

Enterprise Extender リンク・プロトコルを使用する接続をサポートするには、このワークシートに記入します。

Motif フィールド	有効なエントリー / 注	ユーザーの設定値
「Enterprise Extender Port (Enterprise Extender ポート)」ダイアログ		
<i>SNA port name</i>	最大 8 文字	
<i>Initially active</i>	必要な場合に選択します。	
<i>Protocol</i>	このポートのリンク・ステーションで IPv4 または IPv6 アドレスを使用するかどうか。	
<i>Local IP interface</i>	複数の IP ネットワークにアクセスできる場合は、IP リンクに使用するローカル・ネットワーク・アダプター・カードの ID。1 つの IP ネットワークにのみアクセスできる場合は、このフィールドはブランクのままにできます。	
<i>Define on connection network</i>	必要な場合に選択します。	
<i>CN name</i>	NETNAME.CNNAME (それぞれ 1 から 8 個のタイプ A の EBCDIC 文字)	
「Enterprise Extender Link Station (Enterprise Extender リンク・ステーション)」ダイアログ		
リンク・ステーションのフィールド		
<i>Name</i>	最大 8 文字	
<i>SNA port name</i>	最大 8 文字	
<i>Activation</i>	By administrator On node startup On demand	
独立 LU トラフィック		

接続ワークシート

Motif フィールド	有効なエントリー / 注	ユーザーの設定値
<i>Remote node</i>	<i>NETNAME.CPNAME</i> (それぞれ 1 から 8 個のタイプ A の EBCDIC 文字。オプション) リモート・システムが VTAM ホストである場合は、VTAM スタート・リストの <i>NETID</i> パラメーターにネットワーク名 (完全修飾名の最初の 8 文字) があります。後半の 8 文字は、VTAM スタート・リストの <i>SSCPNAME</i> パラメーターに示されています。	
<i>Remote node type</i>	Discover End or LEN node Network node	
連絡先情報		
<i>Remote IP host name</i>	IPv4 ドット 10 進アドレス (193.1.11.100 など)、IPv6 コロン付き 16 進アドレス (2001:0db8:0000:0000:0000:0000:1428:57ab または 2001:db8::1428:57ab など)、名前 (newbox.this.co.uk など)、または別名 (newbox など)。ポートの <i>protocol</i> パラメーターは、アドレスが IPv4 または IPv6 のいずれであるかを決定します。 名前または別名を指定する場合は、AIX システムは、(ローカル TCP/IP の構成またはドメイン・ネーム・サーバーを使用して) 完全修飾名に解決できなければなりません。	

パススルー・サービス・ワークシート

次の各項で述べるパススルー・サービスのどれかをローカル・ノードでサポートする必要がある場合は、それぞれ該当のワークシートに記入します。

- 『ローカル・ノード上の DLUR』
- 199 ページの 『ダウンストリーム・ノード用のパススルー DLUR』
- 199 ページの 『SNA ゲートウェイ』
- 200 ページの 『TN サーバー』
- 201 ページの 『TN リダイレクター』
- 202 ページの 『AnyNet ワークシート』

ローカル・ノード上の DLUR

ローカル・ノード上の DLUR をサポートするには、このワークシートを完成します。

Motif フィールド	有効なエントリー / 注	ユーザーの設定値
	ノードの構成: 185 ページの 『ノード・ワークシート』 を参照	

Motif フィールド	有効なエントリー / 注	ユーザーの設定値
接続の構成: 188 ページの『接続ワークシート』を参照ローカル・ノード上の DLUR をサポートするには、APPN ネットワークへの接続を構成します。		
DLUR PU: .		
<i>PU name</i>	1 から 8 個のタイプ A の EBCDIC 文字	
<i>DLUS name</i>	NETNAME.LUNAME (それぞれ 1 から 8 個のタイプ A の EBCDIC 文字)	
<i>Backup DLUS name</i>	このパラメーターはオプションです。 NETNAME.LUNAME (それぞれ 1 から 8 個のタイプ A の EBCDIC 文字)	
<i>PU ID</i>	8 桁の 16 進数 VTAM 構成では、最初の 3 桁は PU 定義の <i>IDBLK</i> パラメーターに一致し、最後の 5 桁は <i>IDNUM</i> 設定に合致している必要があります。 AS/400 システムでは、PU ID は <i>EXCHID</i> パラメーターで構成されています。	
<i>Initially active</i>	必要な場合に選択します。	
<i>Compression supported</i>	必要な場合に選択します。	
<i>Retry contacting DLUS indefinitely</i>	必要な場合に選択します。	
ローカル LU およびアプリケーション構成: 203 ページの『ユーザー・アプリケーション・サポート・ワークシート』を参照ローカル従属 LU および必要なアプリケーション・サポートを構成する必要があります。		

ダウンストリーム・ノード用のパススルー DLUR

ローカル・ノードが APPN ネットワーク・ノードである場合は、ダウンストリーム・ノードのためのパススルー DLUR サービスを提供できます。DLUR をサポートするには、このワークシートを完成します。

Motif フィールド	有効なエントリー / 注	ユーザーの設定値
ノードの構成: ノードをネットワーク・ノードとして構成します (185 ページの『APPN ネットワーク・ノード』を参照)。		
接続の構成: 188 ページの『接続ワークシート』を参照 APPN ネットワークへの接続のほか、ダウンストリーム・ノードへの従属トラフィック用の接続も構成します。		

SNA ゲートウェイ

ローカル・ノードが SNA ゲートウェイをサポートする必要がある場合は、このワークシートを完成します。

Motif フィールド	有効なエントリー / 注	ユーザーの設定値
ノードの構成: 185 ページの『ノード・ワークシート』を参照		
接続の構成: 188 ページの『接続ワークシート』を参照 (ホストへの従属トラフィックのための接続、および各ダウンストリーム・ノードのためのリンクを構成します)。		
ローカル LU およびアプリケーション構成: 203 ページの『ユーザー・アプリケーション・サポート・ワークシート』を参照		
「LU Pool (LU プール)」ダイアログ		
<i>Pool name</i>	1 から 8 個のタイプ AE の EBCDIC 文字	
<i>LU lists</i>	プールに割り当てる LU (タイプ 0 から 3) の名前	
「Downstream LU (ダウンストリーム LU)」ダイアログ		
<i>Downstream LU name</i>	1 から 8 個のタイプ A の EBCDIC 文字 (一連の LU のベース名の場合は 1 から 5 文字)	
<i>Downstream PU name</i>	タイプ A の EBCDIC スtring	
<i>LU numbers</i>	1 から 255 (範囲を指定する場合は、最初と最後の番号を入力)	
<i>Upstream LU name</i>	タイプ A の EBCDIC スtring (LU 名の場合) またはタイプ AE の EBCDIC スtring (LU プール名の場合)	

TN サーバー

ローカル・ノードが TN3270 クライアントをサポートする必要がある場合は、このワークシートを完成します。

Motif フィールド	有効なエントリー / 注	ユーザーの設定値
ノードの構成: 185 ページの『ノード・ワークシート』を参照		
接続の構成: 188 ページの『接続ワークシート』を参照 (ホストへの従属 LU トラフィック用の構成)。		
ローカル LU およびアプリケーション構成: 203 ページの『ユーザー・アプリケーション・サポート・ワークシート』を参照		
「LU Pool (LU プール)」ダイアログ		
<i>Pool name</i>	1 から 8 個のタイプ AE の EBCDIC 文字	
<i>LU lists</i>	プールに割り当てる LU (タイプ 0 から 3) の名前	
「TN Server Access (TN サーバー・アクセス)」ダイアログ		

Motif フィールド	有効なエントリー / 注	ユーザーの設定値
<i>TN3270 client address</i>	次のどれかを指定します。 <ul style="list-style-type: none"> • Default record (任意の TN3270 クライアント) • TCP/IP address (クライアントの IP アドレス、IPv4 アドレスまたは IPv6 アドレスのいずれか) • TCP/IP 名または別名 (TCP/IP name or alias) 	
<i>Support TN3270E</i>	TN3270 および TN3287 に加えて TN3270E をサポートする場合に選択します。	
TN3270 ポートおよび LU		
<i>TCP/IP port number</i>	通常は 23	
<i>Display LU Assigned</i>	LU またはプール名	
<i>Printer LU Assigned</i>	LU またはプール名	
<i>Allow access to specific LU</i>	必要な場合に選択します。	
<i>SSL secure session</i>	必要な場合に選択します。	
<i>Perform client authentication</i>	必要な場合に選択します。	
<i>Encryption strength</i>	次のどれかを指定します。 <ul style="list-style-type: none"> • Authenticate Only • Authenticate Minimum • 40 Bit Minimum • 56 Bit Minimum • 128 Bit Minimum • 168 Bit Minimum 	
「TN Server Association (TN サーバー・アソシエーション)」ダイアログ		
<i>Display LU</i>	LU 名	
<i>Printer LU</i>	LU 名	

TN リダイレクター

ローカル・ノードが TN リダイレクターを使用して Telnet クライアントをサポートする必要がある場合は、このワークシートを完成します。

Motif フィールド	有効なエントリー / 注	ユーザーの設定値
ノードの構成: 185 ページの『ノード・ワークシート』を参照		
「TN Redirector Access (TN リダイレクター・アクセス)」ダイアログ		

Motif フィールド	有効なエントリ / 注	ユーザーの設定値
<i>Telnet client address</i>	次のどれかを指定します。 <ul style="list-style-type: none"> • Default record (任意の Telnet クライアント) • TCP/IP address (クライアントの IP アドレス、IPv4 アドレスまたは IPv6 アドレスのいずれか) • TCP/IP 名または別名 (TCP/IP name or alias) 	
<i>TCP/IP port number</i>	通常は 23	
<i>SSL secure session</i>	必要な場合に選択します。	
<i>Perform client authentication</i>	必要な場合に選択します。	
<i>Encryption strength</i>	次のどれかを指定します。 <ul style="list-style-type: none"> • Authenticate Only • Authenticate Minimum • 40 Bit Minimum • 56 Bit Minimum • 128 Bit Minimum • 168 Bit Minimum 	
<i>Host address</i>	次のどれかを指定します。 <ul style="list-style-type: none"> • TCP/IP address (ホストの IP アドレス、IPv4 アドレスまたは IPv6 アドレスのいずれか) • TCP/IP 名または別名 (TCP/IP name or alias) 	
<i>TCP/IP port number</i>		
<i>SSL secure session</i>	必要な場合に選択します。	
<i>Encryption strength</i>	次のどれかを指定します。 <ul style="list-style-type: none"> • Authenticate Only • Authenticate Minimum • 40 Bit Minimum • 56 Bit Minimum • 128 Bit Minimum • 168 Bit Minimum 	

AnyNet ワークシート

ローカル・ノード上で AnyNet 機能を使用できるようにするには、次のワークシートに記入します。

AnyNet APPC over TCP/IP

APPC over TCP/IP については、「*IBM Communications Server for AIX AnyNet ガイド: APPC over TCP/IP*」を参照してください。

Motif フィールド	有効なエントリー / 注	ユーザーの設定値
ノードの構成: 185 ページの『ノード・ワークシート』を参照 アクセス・ノードはどのノード・タイプでも構いません。ゲートウェイはネットワーク・ノードでなければなりません。		
接続の構成: 188 ページの『接続ワークシート』を参照 (ゲートウェイの場合は、SNA ネットワークへの独立 LU トラフィック用のリンクを構成します)。		
「APPC over TCP/IP Parameters (APPC over TCP/IP のパラメーター)」ダイアログ		
<i>Default routing</i>	SNA only	
	TCP/IP only	
	SNA then TCP/IP (デフォルト)	
	TCP/IP then SNA	
<i>SNA domain name suffix</i>	ピリオドで区切ったいくつかのラベル (それぞれ 1 から 63 文字で、使用できる文字は英字、数字、ハイフン、および下線)	
<i>Well-known port number for AnyNet</i>	デフォルト (397) を使用することをお勧めします。	
TCP/IP ネットワークが APPC over TCP/IP のデフォルトのルーティングに含まれていない場合、それぞれのパートナー LU ごとに必要なパートナー LU ダイアログ		
<i>Partner LU name</i>	NETNAME.LUNAME (それぞれ 1 から 8 個のタイプ A の EBCDIC 文字)	
<i>AnyNet routing</i>	次のどれかを選択します。	
	<ul style="list-style-type: none"> • TCP/IP only • SNA then TCP/IP • TCP/IP then SNA 	
その他の構成		
<i>TCP/IP addresses for partner LUs</i>	それぞれのパートナー LU ごとに LU 名を IP アドレスにマップします (<i>/etc/hosts</i> ファイルまたは DNS エントリーを使用)。	
<i>Fake LEN node name</i>	複数の TCP/IP ネットワークが接続している場合は、それぞれが異なる CP 名 (<i>/etc/hosts</i> ファイル、または TCP/IP ネットワーク用の DNS サーバーを使用して構成されたもの) を持っていることが必要です。	

ユーザー・アプリケーション・サポート・ワークシート

ローカル・ノードが次のいずれかのユーザー・レベル・アプリケーションをサポートする必要がある場合は、それぞれ該当のワークシートを完成します。

- 204 ページの『APPC』
- 207 ページの『CPI-C』
- 208 ページの『5250』
- 208 ページの『3270』

- 209 ページの『LUA』

APPC

ローカル・ノードが APPC アプリケーションをサポートする必要がある場合は、このワークシートを完成します。

Motif フィールド	有効なエントリ / 注	ユーザーの設定値
ノードの構成: 185 ページの『ノード・ワークシート』を参照		
接続の構成: 188 ページの『接続ワークシート』を参照		
「Local LU (ローカル LU)」ダイアログ: デフォルトの制御点 LU を使用できる場合は不要		
<i>LU name</i>	1 から 8 個のタイプ A の EBCDIC 文字	
<i>LU alias</i>	最大 8 文字	
従属 LU パラメーター		
<i>Host LS/DLUR PU</i>	ホストへの従属リンク・ステーションの名前、または DLUR PU (LU の定義の前に定義する必要があります)。	
<i>LU number</i>	1 から 255	
<i>Member of default pool</i>	この値は、VTAM/NCP LU リソース定義ステートメントの中の <i>LOCADDR</i> パラメーターに一致していなければなりません。 必要な場合に選択します (従属 LU の場合のみ)。	
ローカル LU パラメーター		
<i>Support syncpoint</i>	必要な場合に選択します。	
<i>Disable password substitution</i>	必要な場合に選択します。	
<i>Restrict to specific SSCP</i>	必要な場合に選択します (従属 LU の場合のみ)。 SSCP ID は VTAM 起動リストの「SSCPID=」フィールドで定義されます。	
「Remote Node (リモート・ノード)」ダイアログ: ローカル・ノードが LEN ノードの場合に限り構成		
<i>Node's SNA network name</i>	NETNAME.CPNAME (それぞれ 1 から 8 個のタイプ A の EBCDIC 文字)	
「Partner LU (パートナー LU)」ダイアログ: LEN ノードとの通信の場合 (パートナー LU 別名を定義するため)、またはローカル・ノードが LEN ノードである場合に限り必要		
<i>Partner LU name</i>	NETNAME.LUNAME (それぞれ 1 から 8 個のタイプ A の EBCDIC 文字)	
<i>Alias</i>	最大 8 文字	
<i>Uninterpreted name</i>	1 から 8 個のタイプ AE の EBCDIC 文字 (ホスト LU 名がローカルで使用されている PLU 名と異なる場合)	

Motif フィールド	有効なエントリー / 注	ユーザーの設定値
<i>Supports parallel sessions</i>	サポートされている場合に選択します。	
<i>Location</i>	NETNAME.CPNAME (それぞれ 1 から 8 個のタイプ A の EBCDIC 文字)	
<i>AnyNet routing</i>	Default preference SNA only TCP/IP only SNA then TCP/IP TCP/IP then SNA	
「LS Routing (LS ルーティング)」ダイアログ: リンク・ステーションがパートナー LU を見つける場合に限り必要		
<i>LU name</i>	1 から 8 個のタイプ A の EBCDIC 文字	
<i>LS name</i>	最大 8 文字	
<i>Partner LU name</i>	NETNAME.LUNAME (それぞれ 1 から 8 個のタイプ A の EBCDIC 文字)	
<i>Use partner LU name as a wildcard</i>	必要な場合に選択します。	
「Mode (モード)」ダイアログ: 標準外モードを使用している場合に限り必要		
<i>Name</i>	1 から 8 個のタイプ A の EBCDIC 文字	
<i>COS name</i>	1 から 8 個のタイプ A の EBCDIC 文字	
セッション限度		
<i>Initial session limit</i>	最大セッション限度まで。推奨値は 8	
<i>Maximum session limit</i>	最大 32767	
<i>Minimum contention winner sessions</i>	最大セッション限度まで。推奨値は 0	
<i>Minimum contention loser sessions</i>	推奨値は 0	
<i>Auto-activated sessions</i>	0 から <i>minimum_contention_winners</i>	
受信ペーシング・ウィンドウ		
<i>Initial window size</i>	推奨値は 4	
<i>Maximum window size</i>	オプション	
<i>Session timeout</i>		
<i>Maximum RU size</i>	推奨上限値は 1024	
Compression supported		
<i>Max inbound compression</i>	None RLE LZ9 LZ10	

ユーザー・アプリケーション・サポート・ワークシート

Motif フィールド	有効なエントリー / 注	ユーザーの設定値
<i>Max outbound compression</i>	None RLE LZ9 LZ10	
「Session Security (セッション・セキュリティ)」ダイアログ: 特定のローカル LU とパートナー LU の間のセッションにセッション・セキュリティが必要な場合に限り必要		
<i>Local LU</i>	1 から 8 個のタイプ A の EBCDIC 文字	
<i>Partner LU</i>	1 から 8 個のタイプ A の EBCDIC 文字	
<i>Password</i>	16 桁の 16 進数値	
「TP Invocation (TP 呼び出し)」ダイアログ: リモート・システムからの要求に応じてローカル TP を開始する必要がある場合に限り必要		
<i>TP name</i>	ユーザー・アプリケーション: 最大 64 個の ASCII 文字	
<i>Restrict to specific LU alias</i>	サービス TP: 最大 8 桁の 16 進数 必要な場合に選択します。 最大 8 文字	
<i>Multiple instances supported</i>	非キューの TP を選択します。これを選択しなかった場合、TP が既に実行中のときには着呼割り振り要求はキューに入ります。	
<i>Route incoming Allocates to running TP</i>	ブロードキャスト待機 TP の場合に選択します。	
<i>Full path to TP executable</i>	実行可能ファイルのパスおよびファイル名 (デフォルトは「 <i>TP name</i> 」)	
<i>Arguments</i>	実行可能ファイルに渡す有効な引数	
<i>User ID</i>	最大 64 文字	
<i>Group ID</i>	最大 64 文字	
「TP Definition (TP 定義)」ダイアログ: APPC の特性を定義します。		
<i>TP name</i>	ユーザー・アプリケーション: 最大 64 個の ASCII 文字	
<i>Conversation level security required</i>	サービス TP: 最大 8 桁の 16 進数 割り振り要求時に有効なユーザー名およびパスワードが必要であることを指定するために選択します。	
<i>Restrict access</i>	セキュリティ・アクセス・リストにユーザー名が含まれていなければならないことを指定するために選択します。	
<i>Security access list</i>	セキュリティ・アクセス・リストの名前	

Motif フィールド	有効なエントリー / 注	ユーザーの設定値
<i>Conversation type</i>	Basic Mapped	
<i>Sync level</i>	Either None Confirm Sync-point None または Confirm	
<i>PIP allowed</i>	None、Confirm、または Sync-point 必要な場合に選択します。	
会話セキュリティー・ダイアログ: リモート・システムからの要求に応じて開始する必要があるローカル TP について、会話セキュリティーが必要な場合に限り必要		
<i>User ID</i>	最大 10 文字	
<i>Password</i>	最大 10 文字	

CPI-C

ローカル・ノードが CPI-C アプリケーションをサポートする必要がある場合は、このワークシートを完成します。

Motif フィールド	有効なエントリー / 注	ユーザーの設定値
ノードの構成: 185 ページの『ノード・ワークシート』を参照		
接続の構成: 188 ページの『接続ワークシート』を参照		
APPC の構成: 204 ページの『APPC』を参照		
CPI-C 宛先ダイアログ		
<i>Symbolic destination name</i>	1 から 8 文字	
<i>Local LU</i>	別名 (最大 8 文字) または完全修飾名 (NETNAME.LUNAME、それぞれ 1 から 8 個のタイプ A の EBCDIC 文字)	
<i>Partner LU</i>	別名 (最大 8 文字) または完全修飾名 (NETNAME.LUNAME、それぞれ 1 から 8 個のタイプ A の EBCDIC 文字)	
<i>Mode</i>	タイプ A の EBCDIC ストリング	
<i>Partner TP name</i>	ユーザー・アプリケーション: 最大 64 文字	
<i>Security</i>	サービス TP: 最大 8 桁の 16 進数 None Same Program	

Motif フィールド	有効なエントリー / 注	ユーザーの設定値
<i>User ID</i>	security level が Same または Program の場合のみ (ユーザー・ログイン ID に関連していないもの)	
<i>Password</i>	security level が Program の場合のみ (ユーザー・ログイン・パスワードに関連していないもの)	

5250

ローカル・ノードが 5250 通信をサポートする必要がある場合は、このワークシートを完成します。

Motif フィールド	有効なエントリー / 注	ユーザーの設定値
	ノードの構成: 185 ページの『ノード・ワークシート』を参照	
	接続の構成: 188 ページの『接続ワークシート』を参照 (独立トラフィック用の構成)	
	APPC の構成: 204 ページの『APPC』を参照	

3270

ローカル・ノードが 3270 通信をサポートする必要がある場合は、このワークシートを完成します。

Motif フィールド	有効なエントリー / 注	ユーザーの設定値
	ノードの構成: 185 ページの『ノード・ワークシート』を参照	
	接続の構成: 188 ページの『接続ワークシート』を参照 (従属トラフィック用の構成)	
	「LU Type 0-3 (LU タイプ 0 から 3)」ダイアログ	
<i>LU name</i>	1 から 8 個のタイプ A の EBCDIC 文字 (または、LU 範囲のベース名の場合は 1 から 5 文字)	
<i>Host LS/DLUR PU</i>	ホストへの従属リンク・ステーションの名前、または DLUR PU (LU の定義の前に定義する必要があります)。	
<i>LU numbers</i>	1 から 255 (範囲を指定する場合は、最初と最後の番号を入力)	
	この値は、VTAM/NCP LU リソース定義ステートメントの中の <i>LOCADDR</i> パラメーターに一致していなければなりません。	

Motif フィールド	有効なエントリー / 注	ユーザーの設定値
<i>LU type</i>	3270 model 2 (80x24) ディスプレイ 3270 model 3 (80x32) ディスプレイ 3270 model 4 (80x43) ディスプレイ 3270 model 5 (132x27) ディスプレイ 3270 Printer SCS Printer	
<i>LU in pool</i>	使用したいオプションを選択します (ディスプレイおよび非制限 LU の場合のみ)	
<i>Pool name</i>	1 から 8 個のタイプ AE の EBCDIC 文字	
「LU Pool (LU プール)」ダイアログ		
<i>Pool name</i>	1 から 8 個のタイプ AE の EBCDIC 文字	
<i>LU lists</i>	プールに割り当てる LU (タイプ 0 から 3) の名前	

LUA

ローカル・ノードが LUA アプリケーションをサポートする必要がある場合は、このワークシートを完成します。

Motif フィールド	有効なエントリー / 注	ユーザーの設定値
ノードの構成: 185 ページの『ノード・ワークシート』を参照		
接続の構成: 188 ページの『接続ワークシート』を参照 (従属トラフィック用の構成)		
「LU Type 0-3 (LU タイプ 0 から 3)」ダイアログ		
<i>LU name</i>	1 から 8 個のタイプ A の EBCDIC 文字 (または、LU 範囲のベース名の場合は 1 から 5 文字)	
<i>Host LS/DLUR PU</i>	ホストへの従属リンク・ステーションの名前、または DLUR PU (LU の定義の前に定義する必要があります)。	
<i>LU numbers</i>	1 から 255 (範囲を指定する場合は、最初と最後の番号を入力) この値は、VTAM/NCP LU リソース定義ステートメントの中の <i>LOCADDR</i> パラメーターに一致していなければなりません。	
<i>LU type</i>	Unrestricted	
<i>LU in pool</i>	使用したいオプションを選択します (ディスプレイおよび非制限 LU の場合のみ)	

ユーザー・アプリケーション・サポート・ワークシート

Motif フィールド	有効なエントリー / 注	ユーザーの設定値
<i>Pool name</i>	1 から 8 個のタイプ AE の EBCDIC 文字	
「LU Pool (LU プール)」ダイアログ		
<i>Pool name</i>	1 から 8 個のタイプ AE の EBCDIC 文字	
<i>LU lists</i>	プールに割り当てる LU (タイプ 0 から 3) の名前	

付録 B. 簡易ネットワーク管理プロトコルによる APPN ネットワーク管理

この付録では、簡易ネットワーク管理プロトコル (SNMP)、SNMP のコンポーネント (マネージャー、エージェント、サブエージェント)、APPN 管理情報ベース (MIB)、および、CS/AIX の APPN SNMP サブエージェント・コンポーネントについて簡単に紹介します。

SNMP の概要

簡易ネットワーク管理プロトコル (SNMP) は業界標準の管理プロトコルの 1 つで、最初は TCP/IP ネットワークの管理用として設計されたものです。SNMP は、一連の Request For Comments (RFC) によって記述されています。これらの RFC は、管理する側のシステムと管理される側のシステムの間で交換される情報を指定し構造化します。SNMP は主として TCP/IP ネットワーク内で使用されていますが、汎用性が高いため、その他のソフトウェアおよびハードウェア製品の管理にも使用されるようになってきています。

SNMP エージェントは、管理される側のシステムで実行されるプロセスで、そのシステム用の MIB データベースを保持しています。SNMP マネージャーは、MIB 情報を求める要求を生成し、それに対する応答を処理するアプリケーションです。マネージャーとエージェントは、簡易ネットワーク管理プロトコルを使用して通信します。

SNMP エージェント (AIX 基本オペレーティング・システムに組み込まれている SNMPPD デーモン `snmpd` に似ています) には、それぞれがアクセスできる定義済みの MIB オブジェクトが付随しています。SNMP エージェントがサポートできる MIB オブジェクトの数とタイプを拡張するには、サブエージェントを使用します。

SNMP マネージャーは、エージェントに対する要求を発行して、エージェントの MIB からの情報の検索 (SNMP 取得要求) や、エージェントの MIB の中の情報の変更 (SNMP 設定要求) をすることができます。SNMP エージェントは、SNMP マネージャーに非送信請求メッセージを送ることもできます (SNMP トラップ)。

1 つのシステム内での SNMP のコンポーネント間の相互作用は、212 ページの図 24 に示すとおりです。



図 24. SNMP の概要

SNMP エージェントは、サブエージェントとマネージャーの両方と対話します。SNMP マネージャー (ネットワーク内の 1 つのノードにあります) は、エージェント (別のノードにあります) に要求を送ります。エージェントは、マネージャーに応答およびトラップを送ります。CS/AIX では、APPN MIB は CS/AIX SNMP サブエージェントによりインプリメントされます。

CS/AIX APPN SNMP サブエージェント

CS/AIX は、RFC 1593 で定義されている APPN MIB に対するサポートを提供するために、SNMP サブエージェントをインプリメントします。サブエージェントは、SNMPD デモン (AIX SNMP エージェント) のサービスを使用し、SNMPD デモンは TCP/IP を使用して管理アプリケーションと通信します。サブエージェントは、APPN MIB に含まれているオブジェクトのサブセットを求める SNMP 取得要求を受信できます。

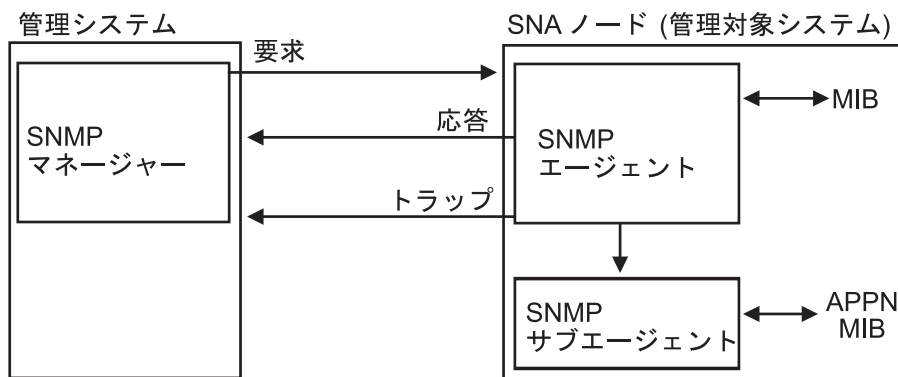
サブエージェントは、APPN MIB の中のすべてのオブジェクトをサポートするわけではありません。特に、APPN SNMP サブエージェントでは、SNMP 設定要求の受信と、SNMP マネージャーへのトラップの送信はできません。サポートされるオブジェクトは、213 ページの『APPN 管理情報ベース (MIB)』に示すとおりです。

サブエージェントが APPN ネットワーク管理要求をサポートするためには、SNMPD サブシステムが構成され開始されていることが必要です。サブエージェントは、開始時点で、サポートするオブジェクトを SNMPD デモンに登録します。サブエージェントが開始したときに、まだ SNMPD が実行されていない場合は、サブエージェントは SNMPD の状況を確認するポーリングを行います。サブエージェントは、SNMPD が開始されていることを確認すると、オブジェクトを SNMPD に登録します。

正しく構成されたシステムでは、snasmp および SNMPD デモンの両方のプロセスが実行されます。SNMPD サブシステムは、管理アプリケーションへの (そしてそこからの) SNMP 要求のトランスポートのためのネットワーク・プロトコルとして、TCP/IP を使用します。

SNMP サブエージェントは、CS/AIX をインストールするときに、自動的にインストールされ構成されます。

CS/AIX SNMP サブエージェントは、SNMP v1 しかサポートしないことに注意してください。デフォルトでは、AIX v5 は SNMP v3 を使用します。そのため、CS/AIX SNMP SNMP サブエージェントを使用するには、その前に、AIX v5 が SNMP v1 を使用するように構成する必要があります。それを行うには、AIX コマンド・プロンプトに次のコマンドを入力します。

```
snmpv3_ssw -1
```

APPN 管理情報ベース (MIB)

APPN MIB は情報 RFC 1593 により定義されています。ASN.1 表記による APPN MIB を、`/etc/sna/mib/appn.my` という名前のファイルに収めてあります。また、このファイルには、APPN MIB オブジェクトに関する詳細な記述も含まれています。この MIB 定義を、管理アプリケーションと共に使用します。

CS/AIX SNMP サブエージェントは、次のオブジェクトを除くすべての APPN MIB をサポートしています。

- APPN 汎用 DLC トレース・テーブル (ibmappnNodePortDlcTraceTable)
- TCP/IP 固有リンク・ステーション・テーブル (ibmappnNodeLslpTable)
- リンク・エラー状況テーブル (ibmappnNodeLsStatusTable)

APPN 管理情報ベース (MIB)

付録 C. コマンド行からの呼び出し可能 TP の構成

CS/AIX には、TP インストール・プログラムのユーザーまたは作成者が、呼び出し可能 TP を定義できるようにするコマンド行ユーティリティーが組み込まれています。このユーティリティーは、サーバー上でもクライアント上でも実行できます。

コマンドの構文は、TP 定義を定義するのか、除去するのか、照会するのかによって異なり、また Windows 上の Remote API Client でも異なります。

WINDOWS

tpinst32 コマンドを実行する前に、クライアント・ソフトウェアがインストールされたディレクトリーに移動します。

tpinst32 コマンドは通常、クライアント・ソフトウェアのインストール時に選択した言語で情報を表示します。この情報を異なる言語で表示したい場合、希望する言語に対応したサブディレクトリーに移動後、コマンドを実行します。例えば、情報をフランス語で表示する場合は、クライアント・ソフトウェアがインストールされたディレクトリーの下の **fr_FR** サブディレクトリーに移動します。

呼び出し可能 TP の定義

AIX, LINUX

snatpinstall -a file_name

WINDOWS

tpinst32 -a file_name

注: **tpinst32** コマンドは、32 ビット・バージョンと x64 バージョンの両方の Windows に適用されます。

このコマンドは、指定した *file_name* から 1 つ以上の TP 定義を追加します。指定したファイル内に名前が含まれている TP が既に存在している場合は、既存の定義はこのファイル内の情報に置き換えられます。必要なファイル形式については、216 ページの『呼び出し可能 TP 定義のファイル形式』を参照してください。

コマンド行からの呼び出し可能 TP の構成

呼び出し可能 TP 定義の除去

AIX, LINUX

```
snatpinstall -r -t TP_name [ -I LU_alias ]
```

このコマンドは、指定された TP 名、および指定された LU 別名を持つエントリー (複数の APPC TP が同じ TP 名で定義されている場合は) を除去します。エントリーが CPI-C アプリケーション用である場合、または指定された TP 名に APPC TP が 1 つしか定義されていない場合は、オプション **-I LU_alias** を省略します。

WINDOWS

```
tpinst32 -r -t TP_name
```

このコマンドは、指定した TP 名を持つエントリーを除去します。

呼び出し可能 TP 定義の照会

AIX, LINUX

```
snatpinstall -q [ -t TP_name ] [ -I LU_alias ]
```

このコマンドは、指定された TP 名、および指定された LU 別名を持つエントリー (複数の APPC TP が同じ TP 名で定義されている場合は) を照会します。エントリーが CPI-C アプリケーション用である場合、または指定された TP 名に APPC TP が 1 つしか定義されていない場合は、オプション **-I LU_alias** を省略します。オプション **-t TP_name** を指定しない場合、コマンドはすべての呼び出し可能 TP 定義を照会します。

WINDOWS

```
tpinst32 -q -t TP_name
```

このコマンドは、指定した TP 名を持つエントリーを照会します。オプション **-t TP_name** を指定しない場合、コマンドはすべての呼び出し可能 TP 定義を照会します。

呼び出し可能 TP 定義のファイル形式

呼び出し可能 TP に関する構成情報を提供するファイルは、任意の標準テキスト・エディターで変更できる ASCII テキスト・ファイルです。このファイルの中の各エントリーの形式は次のとおりです。

```
[TPname]
PATH           = full_pathname_of_executable_file
ARGUMENTS     = command-line_arguments_separated_by_spaces
TYPE          = QUEUED | QUEUED-BROADCAST | NON-QUEUED
TIMEOUT       = nnn
```

AIX, LINUX

```
USERID        = user_ID
GROUP         = group_ID
LUALIAS       = LU_alias
ENV           = environment_variable=value
              .
              .
              .
ENV           = environment_variable=value
```

WINDOWS

```
SHOW          = MAXIMIZED | MINIMIZED | HIDDEN | NORMAL | NOACTIVATE |
              MINNOACTIVATE
SECURITY_TYPE = APPLICATION | SERVICE
SERVICE_NAME = name_of_installed_service
USERID        = domain_name%user_ID
```

パラメーターの意味は以下のとおりです。オペレーターが開始する TP の場合は、使用されるパラメーターは、TP 名、TP タイプ、およびタイムアウト値、および (AIX または Linux 上の APPC TP に対する) LU 別名のみです。その他のパラメーターは自動開始の TP のみに適用されます。

AIX, LINUX

AIX または Linux では、CS/AIX は無効なパラメーターが入力されると、エラー・メッセージを戻します。

WINDOWS

Windows マシンでは、CS/AIX は無効なパラメーターは無視します。

TPname

TP の名前 (1 から 64 文字で、途中にスペースを含まないもの)。
Receive_Allocate または着信割り振り要求で指定されている TP 名が、この名前と突き合わされます。自動開始の TP の場合は、その開始時に Receive_Allocate にこの TP 名が指定されていることが必要です。これにより、CS/AIX は、着信接続を正しい TP に送ることができます。

呼び出し可能 TP 定義のファイル形式

この名前は大括弧で囲む必要があります。この名前は、二重引用符で囲んだ ASCII ストリングとして指定できます (例えば、["TPNAME1"])。また、TP 名を EBCDIC 文字で表した 16 進数配列 (例えば [<3f>"TP1"])、または 2 つの組み合わせ (例えば [<3f>"TP1"]) として指定することができます。この例では、先頭文字は印刷不能文字 0x3f で、そのあとに続く文字は "TP1" です。

CS/AIX は、与えられた ASCII ストリングを EBCDIC に変換しますが、16 進数ストリングについては変換を行いません (16 進数は既に EBCDIC であるものとみなされるからです)。さらに、CS/AIX は、右側に EBCDIC のスペースを埋め込み (総文字数が 64 になるまで)、そのうえで指定されている TP 名と突き合わせます。

PATH この TP 用の実行可能ファイルのパスとファイル名。

この行はオプションです。指定しない場合、CS/AIX は実行可能ファイル名が TP 名と同じであるものと見なします。パスなしでファイル名を指定した場合、AIX または Linux システムでは、デフォルト・パスは `/etc/sna` になります。Windows クライアントの場合、CS/AIX は、Windows の通常の機構を使用して実行可能ファイルを探します。

ARGUMENTS

TP に渡すコマンド行引数を、スペースで区切って指定します。これらの引数は、コマンド行上での順序と同じ順序で TP に渡されます。

この行はオプションです。これを省略した場合は、コマンド行引数なしで TP が呼び出されます。

TYPE 次のいずれかの値を指定します。

QUEUED この TP は待機 TP です。この TP の実行中に到着した着呼割り振り要求は、TP が新しい `Receive_Allocate` を発行するか、または TP の実行が終わって再始動が可能になるまで、待機状態になります。着信割り振り要求がこの TP に送付されるのは、着信割り振り要求をこのコンピューターに送付するように構成されている LU が、その要求を受信した場合だけです。

QUEUED-BROADCAST

この TP は、ブロードキャスト待機 TP です。この TP の実行中に到着した着呼割り振り要求は、TP が新しい `Receive_Allocate` を発行するか、または TP の実行が終わって再始動が可能になるまで、待機状態になります。この TP が開始されると、この TP に関する情報が LAN 上のすべてのサーバーにブロードキャストされます。別のコンピューター上の LU が着信割り振り要求を受信した場合に、ルーティング情報が構成されていないときは、その LU は動的にこの TP を見つけて、それに対して割り振り要求を送付します。

QUEUED の代わりに QUEUED-BROADCAST を使用すれば、LU に関する明示的なルーティング情報を構成する必要はなく、しかも、同じ TP の複数のコピーを別々のコンピューターで実行することで負荷が均衡化されます。ただし、LAN トラフィックを減らすために情報のブロードキャストを避けたい場合、または、特定の LU に到着し

た着信割り振り要求が常に TP の同じコピーに送付されるようにしたい場合は、QUEUED を使用してください。

NON-QUEUED

この TP は非待機 TP です。CS/AIX は、この TP を宛先とする着呼割り振り要求が到着するたびに、この TP の新しいコピーを開始します。非待機 TP の場合は、TIMEOUT パラメーターは指定しないでください。

非待機として定義されている TP は、オペレーターが開始することはできません。常に CS/AIX により自動的に開始されます。オペレーターが開始する TP の場合は、NON-QUEUED を指定しないでください。非待機の TP をユーザーが開始しようとする、CS/AIX は、Receive_Allocate を待っている着呼割り振り要求がないため、Receive_Allocate を拒否します。

非待機の TP が会話を終了したあとで、TP を終了させるか、または別の Receive_Allocate を発行することができます。頻繁に使用されるプログラムについては、各会話でプログラムの新しいインスタンスを開始するという効率のオーバーヘッドを回避できます。非待機の自動開始済み TP に対する接続を受信するたびに、CS/AIX は、この TP のインスタンスから出された未処理の Receive_Allocate が既に存在するかどうか検査します。未解決がある場合、この TP は着呼の会話に使用されます。そうでない場合は、CS/AIX はプログラムの新しいインスタンスを開始します。

NON-QUEUED を使用した場合は、TP の複数のコピーを同時に実行できます。TP がファイルに書き込みをする場合、TP のさまざまなコピーが、互いに相手のファイルへ上書きしないように注意する必要があります。そのためには、次のどちらかの方法を使用してください。

- TP が、ファイルを新規に作成しないで、既存のファイルにデータが追記するようにする (つまり、TP のすべてのコピーが同じファイルにデータを追加されるようにする)。
- TP が、実行時に、TP の実行に使用するプロセス ID に基づいてファイル名を生成するように設計する (つまり、TP の各コピーがそれぞれ異なるファイルに書き込まれるようにする)。

この行はオプションです。これを省略した場合、または無効な値を指定した場合は、デフォルトとして QUEUED が使用されます。

TIMEOUT

保留状態の着信割り振り要求がない場合に、TP が発行した Receive_Allocate 呼び出しを停止する最大時間 (秒数)。この時間内に着信割り振り要求が受信されなかった場合、呼び出しは失敗し、「State check - Allocate not pending (状態チェック - 保留中の割り振り要求がない)」を示す戻りコードが戻されます。

タイムアウト値として 0 を指定した場合は、呼び出しを発行した時点で既に保留状態になっている着信割り振りがない限り、呼び出しは失敗します。タイムアウト値として -1 を指定した場合は、タイムアウトは発生せず、呼び出しは着呼割り振り要求が受信されるまで無期限の待機状態になります。

呼び出し可能 TP 定義のファイル形式

この行はオプションです。これを省略した場合、または無効な値 (非数値) を指定した場合は、デフォルトとして -1 (無期限) が使用されます。

パラメーターを NON-QUEUED に設定した場合は、このパラメーターは指定しないでください。非待機 TP は、常に着信割り振り要求の発生に応じて開始されるものであり、したがって必ず 1 つの着信割り振り要求が保留状態になっているので、このタイプの TP については、CS/AIX はタイムアウト値 0 を使用します。

AIX, LINUX

USERID

TP を開始するために CS/AIX が使用するユーザー ID を指定します。TP は、このユーザー ID に関連したホーム・ディレクトリーの中で開始されます。このホーム・ディレクトリーは、トレース・ファイル、および TP がアクセスするその他のファイルのデフォルトのパスでもあります (アプリケーションで、絶対パスの指定により上書きされた場合を除きます)。アプリケーションで、パスなしのファイル名が指定された場合は、CS/AIX はこのホーム・ディレクトリーの中でそのファイルを検索します。アプリケーションで、ファイル名と相対パスが指定されている場合は、CS/AIX は、このホーム・ディレクトリーを基準として相対的に指定されたディレクトリーの中で、そのファイルを検索します。

この行は必須であり、指定する必要があります。この ID は、CS/AIX コンピューター上の有効なログイン ID でなければなりません。AIX または Linux 構成によりユーザー名の文字数が制限されている場合を除き、この ID には最大 64 文字を使用できます。

ここで指定するユーザーには、この TP 用の実行ファイル (*PATH* パラメーターに指定したもの) の実行許可が与えられていることが必要です。さらに、*USERID* を root に設定する場合は、ファイルは root が所有しているものでなければならず、また、CS/AIX がこのファイルを自動開始できるようにするには、setuid 許可および setgid 許可が設定されていることも必要です。

GROUP

TP を開始するために CS/AIX が使用するグループ ID を指定します。この ID は、CS/AIX コンピューター上の有効な AIX グループ ID でなければなりません。AIX または Linux 構成によりグループ名の文字数が制限されている場合を除き、この ID には最大 64 文字を使用できます。

この行はオプションで、これが含まれていない場合のデフォルトは other です。

LUALIAS

TP がどのローカル LU からの着呼接続を受け入れるかを LU 別名で指定します。

注: このパラメーターは、TP が APPC TP である場合のみ使用できます。TP が CPI-C アプリケーションである場合、このパラメーターは使用しないでください。CPI-C は特定のローカル LU からの着呼接続の受け入れをサポートしていないため、CPI-C アプリケーションに LU 別名

(ブランクの LU 別名でも) を指定すると、TP への着呼接続のルーティングにエラーが生じることがあります。

これは 8 文字の名前で、CS/AIX のローカル APPC LU のどれかの名前に一致していなければなりません。

TP がどのローカル LU からの着呼接続でも受け付けるよう指定するには、このパラメーターを、ブランクの LU 別名を表す 2 個の二重引用符 ("") に設定します。呼び出し可能 TP データ・ファイルに、同じ TP 名について複数のエントリーが含まれている場合は、ブランクの LU 別名を指定できるのはそれらのエントリーのうちの 1 つのみで、その他のエントリーには、それぞれ異なる明示的な LU 別名を指定する必要があります。CS/AIX は、可能であれば、この TP 名への着呼接続を、該当の LU 別名を指定する TP と突き合わせます。一致する LU 別名がない場合は、ブランクの LU 別名を指定する TP と突き合わせます。

ファイルに非ブランクの LU 別名が指定されている場合、TP は APPC RECEIVE_ALLOCATE verb の拡張フォームを使用し、verb へのパラメーターとしてこの LU 別名を指定する必要があります。これにより、CS/AIX は、着信接続を正しい TP に送ることができるようになります。各形式の RECEIVE_ALLOCATE の詳細は、「*IBM Communications Server for AIX* または *Linux APPC プログラマーズ・ガイド*」を参照してください。アプリケーションに LU 別名を事前に組み込まないで、TP が実行時に正しい LU 別名を判別できるようにする場合は、該当の LU 別名が入る環境変数を設定し (ENV パラメーターを使用)、RECEIVE_ALLOCATE の発行方法を決定するための環境変数をアプリケーションが読み込むように設計します。

この行はオプションで、これが含まれていない場合のデフォルトでは、どのローカル LU からの着信接続も受け入れ、TP はどちらの形式の APPC RECEIVE_ALLOCATE verb も使用できます。

ENV TP が必要とする環境変数を指定します。各変数は、それぞれ別個の ENV 行に、*environment_variable= value* の形式で指定します。最大 64 個の ENV 行を含めることができます。変数は、ここで入力したのと同じ順序で設定されます。

environment_variable= value のストリングの中で、= 文字の前後にスペースまたはタブ文字を使用しないでください。

WINDOWS

SHOW このパラメーターは、アプリケーションが GUI アプリケーションの場合にのみ設定できます。アプリケーションがコンソール・アプリケーションであれば、このパラメーターは無視されます。アプリケーションの開始時の表示方法を指定します。このパラメーターはアプリケーションに渡され、CS/AIX によって処理されません。このパラメーターの解釈と処理は、アプリケーションが行う必要があります。次のいずれかの値を入力できます。

MAXIMIZED

アプリケーションを最大化します。

MINIMIZED

アプリケーションを最小化します。

呼び出し可能 TP 定義のファイル形式

HIDDEN アプリケーションを画面に表示しません。

NORMAL アプリケーションを通常のサイズと位置で表示します。

NOACTIVATE

アプリケーションを通常のサイズと位置で表示し、フォーカスは直前のアクティブ・ウィンドウに残します。アプリケーションのウィンドウは、アクティブ・ウィンドウになりません。

MINNOACTIVATE

アプリケーションを最小化し、フォーカスは直前のアクティブ・ウィンドウに残します。

このパラメーターはオプションです。これが含まれていない場合のデフォルトは **NORMAL** です。

SECURITY_TYPE

TP 実行可能ファイルのセキュリティー・タイプを指定します。

APPLICATION

TP 実行可能ファイルは、**CreateProcess** システム呼び出しを使用してアプリケーションとして開始されます。

SERVICE

TP 実行可能ファイルは、**StartService** システム呼び出しを使用してサービスとして開始されます。この場合は、*SERVICE_NAME* パラメーターに指定された名前を使用して、サービス・コントロール・マネージャーにサービスが事前にインストールされている必要があります。

この値は、Windows サービスとして実行される TP を参照します (16 進数で指定された 4 文字の名前をもつ SNA サービス TP でなく)。Windows 上では、特定のサービスを一度に 1 つだけ実行できるので、*TYPE* パラメーターを **NON-QUEUED** に設定することはできません。この値を指定した場合は、値 **QUEUED-BROADCAST** が代わりに使用されます。

SERVICE_NAME

サービス・コントロール・マネージャーにインストール済みのサービスの名前。このパラメーターは、*SECURITY_TYPE* が **SERVICE** である場合のみ使用されます。

USERID

SECURITY_TYPE が **APPLICATION** である場合に、クライアントが TP の開始に使用するドメインとユーザー ID を指定します。このパラメーターの形式は、Windows Client コンピューターがドメインの一部である場合は、*domain_name¥user_ID* で、Windows Client コンピューターがドメインの一部でない場合は、*computer_name¥user_ID* (ドメイン・ネームではなく、Windows Client 専用のコンピューター名を示す) です。

クライアントは、指定されたユーザーのログオン・セッション内で TP の開始を試行します。*USERID* がブランクまたは指定されていない場合、TP はコンソール・セッション内で開始されます。指定されたユーザーがログオンしていない場合、またはどのユーザーもコンソールにログオンしていない場合は、TP は開始されず、CS/AIX サーバーに障害が通知されます。

上記のエントリーの形式については、次の点に注意してください。

- 行の先頭文字に # を使用すれば、その行をコメント行にすることができます。CS/AIX はこの行を無視します。CS/AIX は、完全なブランク行も無視します。
- どの *parameter = value* エントリーも、それぞれ単独の行に入力する必要があります。途中に行区切り文字を含めることはできません。1 行の最大長は 255 文字で、それを越えた文字は無視されます。
- 行の先頭または末尾、または = 文字の前またはあとにあるホワイト・スペース (スペース文字またはタブ文字) は無視されます (ただし、ENV パラメーターの *environment_variable= value* ストリングの場合を除きます)。
- 各 TP 定義は、TP 名を識別する行で始まり、ファイルの終わりまたは次の TP 名で終わります。
- ENV 行 (64 回指定できる) を除き、同じ TP について同じパラメーターを 2 回以上指定しないでください。同じパラメーターを複数回指定した場合は、各キーワードの最後のインスタンスのみが使用されます。

呼び出し可能 TP 定義のファイル形式

付録 D. DDDLU 用に TN3270 LU モデルを構成する

DDDLU を使用する CS/AIX TN サーバーを介して TN3270 クライアントがホストに接続する場合、CS/AIX は、クライアントに必要な LU モデルに関する情報をホストに送信する必要があります。CS/AIX は、通常、標準マッピングを使用して、クライアントが指定した端末型式 (装置タイプ) から LU モデルを確定します。

TN3270 装置タイプと LU モデルとの間のマッピングに変更が必要な場合、**tn3270dev.dat** ファイルを使用して変更が可能です。このファイルのサンプル版は、`/usr/lib/sna/samples` にあります。このファイルを `/etc/sna` にコピー後、ここで **vi** など標準の ASCII テキスト・エディターを使用して、ファイルを変更します。変更は、次回の CS/AIX を再始動したときに反映されます。

このファイルの各行は、この装置用にホストに送信される、TN3270 装置と LU モデル・ストリングとの間のマッピングを示します。各行は、スペースで区切られた以下の項目で構成されます。

- 1 番目の項目は、このマッピングが TN3270 拡張機能を使用する TN3270E クライアント用の場合は Y の 1 文字で、標準の TN3270 クライアント用の場合は N の 1 文字です。
- 2 番目の項目は、クライアントが指定した端末型式 (装置タイプ) です。この項目は最大 40 文字のテキスト・ストリングで、有効な文字は A-Z、数値の 0-9、/ および - です。
- 3 番目の項目は、7 文字の LU モデルのストリングで、CS/AIX がこれをホストに送信してこのクライアント用の正確な LU モデルが識別されます。

CS/AIX に提供されるサンプル・ファイルには、TN3270 および TN3270E の両方のバージョンにおける 18 の標準装置タイプ用のマッピング (合計で 36 エントリー) が含まれます。

- これらの 1 つ以上の標準装置に、異なる LU モデルのストリングの指定が必要な場合は、ファイルにある適切な行の 3 番目の項目を変更して、必要な 7 文字のストリングを指定します。
- サンプル・ファイルに含まれない追加の装置タイプへの対応が必要な場合は、上記で説明したフォーマットを使用して、各装置タイプ用の新しい行をファイルに追加します。

DDDLU 用に TN3270 LU モデルを構成する

付録 E. 特記事項

本書は米国 IBM が提供する製品およびサービスについて作成したものであり、本書に記載の製品、サービス、または機能が日本においては提供されていない場合があります。日本で利用可能な製品、サービス、および機能については、日本 IBM の営業担当員にお尋ねください。本書で IBM 製品、プログラム、またはサービスに言及していても、その IBM 製品、プログラム、またはサービスのみが使用可能であることを意味するものではありません。これらに代えて、IBM の知的所有権を侵害することのない、機能的に同等の製品、プログラム、またはサービスを使用することができます。ただし、IBM 以外の製品とプログラムの操作またはサービスの評価および検証は、お客様の責任で行っていただきます。

IBM は、本書に記載されている内容に関して特許権 (特許出願中のものを含む) を保有している場合があります。本書の提供は、お客様にこれらの特許権について実施権を許諾することを意味するものではありません。実施権についてのお問い合わせは、書面にて下記宛先にお送りください。

〒106-8711
東京都港区六本木 3-2-12
日本アイ・ビー・エム株式会社
法務・知的財産
知的財産権ライセンス渉外

以下の保証は、国または地域の法律に沿わない場合は、適用されません。 IBM およびその直接または間接の子会社は、本書を特定物として現存するままの状態を提供し、商品性の保証、特定目的適合性の保証および法律上の瑕疵担保責任を含むすべての明示もしくは黙示の保証責任を負わないものとします。国または地域によっては、法律の強行規定により、保証責任の制限が禁じられる場合、強行規定の制限を受けるものとします。

この情報には、技術的に不適切な記述や誤植を含む場合があります。本書は定期的に見直され、必要な変更は本書の次版に組み込まれます。IBM は予告なしに、随時、この文書に記載されている製品またはプログラムに対して、改良または変更を行うことがあります。

本書において IBM 以外の Web サイトに言及している場合がありますが、便宜のため記載しただけであり、決してそれらの Web サイトを推奨するものではありません。それらの Web サイトにある資料は、この IBM 製品の資料の一部ではありません。それらの Web サイトは、お客様の責任でご使用ください。

IBM は、お客様が提供するいかなる情報も、お客様に対してなんら義務も負うことのない、自ら適切と信ずる方法で、使用もしくは配布することができるものとします。

本プログラムのライセンス保持者で、(i) 独自に作成したプログラムとその他のプログラム (本プログラムを含む) との間での情報交換、および (ii) 交換された情報の相互利用を可能にすることを目的として、本プログラムに関する情報を必要とする方は、下記に連絡してください。

IBM Corporation
P.O. Box 12195
3039 Cornwallis Road
Research Triangle Park, NC 27709-2195
U.S.A.

本プログラムに関する上記の情報は、適切な使用条件の下で使用することができませんが、有償の場合もあります。

本書で説明されているライセンス・プログラムまたはその他のライセンス資料は、IBM 所定のプログラム契約の契約条項、IBM プログラムのご使用条件、またはそれと同等の条項に基づいて、IBM より提供されます。

この文書に含まれるいかなるパフォーマンス・データも、管理環境下で決定されたものです。そのため、他の操作環境で得られた結果は、異なる可能性があります。一部の測定が、開発レベルのシステムで行われた可能性がありますが、その測定値が、一般に利用可能なシステムのものと同じである保証はありません。さらに、一部の測定値が、推定値である可能性があります。実際の結果は、異なる可能性があります。お客様は、お客様の特定の環境に適したデータを確かめる必要があります。

IBM 以外の製品に関する情報は、その製品の供給者、出版物、もしくはその他の公に利用可能なソースから入手したものです。IBM は、それらの製品のテストは行っておりません。したがって、他社製品に関する実行性、互換性、またはその他の要求については確証できません。IBM 以外の製品の性能に関する質問は、それらの製品の供給者をお願いします。

本書には、日常の業務処理で用いられるデータや報告書の例が含まれています。より具体性を与えるために、それらの例には、個人、企業、ブランド、あるいは製品などの名前が含まれている場合があります。これらの名称はすべて架空のものであり、名称や住所が類似する企業が実在しているとしても、それは偶然にすぎません。

本書には、様々なオペレーティング・プラットフォームでのプログラミング手法を例示するサンプル・アプリケーション・プログラムがソース言語で掲載されています。お客様は、サンプル・プログラムが書かれているオペレーティング・プラットフォームのアプリケーション・プログラミング・インターフェースに準拠したアプリケーション・プログラムの開発、使用、販売、配布を目的として、いかなる形式においても、IBM に対価を支払うことなくこれを複製し、改変し、配布することができます。このサンプル・プログラムは、あらゆる条件下における完全なテストを経ていません。従って IBM は、これらのサンプル・プログラムについて信頼性、利便性もしくは機能性があることをほのめかしたり、保証することはできません。お客様は、IBM のアプリケーション・プログラミング・インターフェースに準拠し

たアプリケーション・プログラムの開発、使用、販売、配布を目的として、いかなる形式においても、IBM に対価を支払うことなくこれを複製し、改変し、配布することができます。

それぞれの複製物、サンプル・プログラムのいかなる部分、またはすべての派生した創作物にも、次のように、著作権表示を入れていただく必要があります。「® (お客様の会社名) (西暦年)」このコードの一部は、IBM Corp. のサンプル・プログラムから取られています。® Copyright IBM Corp. 2000, 2005, 2006, 2007, 2008, 2009. All rights reserved.

商標

IBM、IBM ロゴ、および ibm.com は、International Business Machines Corp. の商標または登録商標であり、世界中の準拠法に登録されています。他の製品名およびサービス名は、IBM または他の会社の商標の可能性があります。現時点での IBM の商標リストについては、www.ibm.com/legal/copytrade.shtml の「Copyright and trademark information」をご覧ください。

Adobe は、Adobe Systems Incorporated の米国およびその他の国における登録商標です。

Intel および Pentium は Intel Corporation または子会社の米国およびその他の国における商標または登録商標です。

Java およびすべての Java 関連の商標およびロゴは Sun Microsystems, Inc. の米国およびその他の国における商標です。

Linux は、Linus Torvalds の米国およびその他の国における商標です。

Microsoft、Windows、Windows NT および Windows ロゴは、Microsoft Corporation の米国およびその他の国における商標です。

UNIX は The Open Group の米国およびその他の国における登録商標です。

他の会社名、製品名およびサービス名等はそれぞれ各社の商標です。

参考文献

以下の IBM 資料には、このライブラリーで説明しているトピックに関する情報が記載されています。資料は、次のトピック別に大きく分けてあります。

- CS/AIX バージョン 6.4
- Redbooks
- AIX オペレーティング・システム
- システム・ネットワーク体系 (SNA)
- ホスト構成
- z/OS Communications Server
- 伝送制御プロトコル/インターネット・プロトコル (TCP/IP)
- X.25
- 拡張プログラム間通信機能 (APPC)
- プログラミング
- その他の IBM ネットワーキング・トピック

CS/AIX ライブラリーの資料については、その要旨が説明されています。その他の資料については、タイトルおよび資料番号のみをここに記載しています。

CS/AIX バージョン 6.4 資料

CS/AIX ライブラリーは、以下の資料により構成されています。なお、これらの資料のソフトコピー版が CD-ROM で提供されています。CD-ROM のソフトコピー・ファイルへのアクセスの方法については、「*IBM Communications Server for AIX 入門*」を参照してください。システムにこれらのソフトコピー・ブックをインストールするには、9 から 15 MB のハード・ディスク・スペースが必要です (インストールする各国語バージョンにより異なります)。

- *IBM Communications Server for AIX 移行ガイド* (SC88-6949)

この資料は、Communications Server for AIX バージョン 4.2 以前のバージョンから CS/AIX バージョン 6 への移行方法を説明しています。

- *IBM Communications Server for AIX 入門* (GC88-6947)

この資料は CS/AIX の概要を示すもので、サポートされているネットワークの特性、インストール、構成、および操作について説明しています。

- *IBM Communications Server for AIX 管理ガイド* (SC88-6950)

この資料では、SNA および CS/AIX の概要、および CS/AIX の構成と操作について説明しています。

- *IBM Communications Server for AIX 管理コマンド・リファレンス* (SD88-6675)

この資料では、SNA および CS/AIX のコマンドについて説明しています。

- *IBM Communications Server for Linux or AIX CPI-C プログラマーズ・ガイド* (SC88-5826)

この資料では、「C」または Java™ の熟練したプログラマーを対象として、CS/AIX CPI 通信 API を使用する SNA トランザクション・プログラムの作成に関する情報を提供しています。

- *IBM Communications Server for Linux or AIX APPC プログラマーズ・ガイド* (SC88-5825)

この資料では、拡張プログラム間通信機能 (APPC) を使用するアプリケーション・プログラムを作成するために必要な情報を記載しています。

- *IBM Communications Server for Linux or AIX LUA プログラマーズ・ガイド* (SC88-5827)

この資料では、従来型 LU アプリケーション・プログラミング・インターフェース (LUA) を使用してアプリケーション・プログラムを作成するために必要な情報を記載しています。

- *IBM Communications Server for Linux or AIX 共通サービス Verb プログラマーズ・ガイド* (SC88-5824)

この資料では、Common Service Verb (CSV) アプリケーション・プログラミング・インターフェース (API) を使用してアプリケーション・プログラムを作成するために必要な情報を記載しています。

- *IBM Communications Server for Linux or AIX 管理サービス プログラマーズ・ガイド* (SC88-5829)

この資料では、管理サービス (MS) API を使用してアプリケーション・プログラムを作成するために必要な情報を記載しています。

- *IBM Communications Server for AIX NOF プログラマーズ・ガイド* (SC88-6958)

この資料では、ノード・オペレーター機能 (NOF) API を使用してアプリケーション・プログラムを作成するために必要な情報を記載しています。

- *IBM Communications Server for AIX 診断用ガイド* (SC88-6951)

この資料では、SNA ネットワークの問題解決について説明しています。

- *IBM Communications Server for Linux or AIX APPC アプリケーション・スイート* (SC88-5828)

この資料では、CS/AIX で使用される APPC アプリケーションについて説明しています。

- *IBM Communications Server for AIX 用語集* (GC88-6952)

この資料には、CS/AIX ライブラリー全体で使用される用語および定義の包括的なリストが記載されています。

IBM Redbooks

IBM は、Redbooks として知られている資料を作成している International Technical Support Center を運営しています。製品の資料と同様、Redbooks は SNA テクノロジーの理論的側面と実用的側面の両方を扱っています。ただし、製品に同梱される資料に書かれている内容は、Redbooks には記載されていません。

次の資料では、CS/AIX に役に立つ情報を記載しています。

- *IBM Communications Server for AIX Version 6* (SG24-5947)
- *IBM CS/AIX Understanding and Migrating to Version 5: Part 2 - Performance* (SG24-2136)
- *Load Balancing for Communications Servers* (SG24-5305)

ユーザーはワールド・ワイド・ウェブ (WWW) の <http://www.redbooks.ibm.com> から、Redbooks 資料をダウンロードすることができます。

AIX オペレーティング・システム関連資料

次の資料では、AIX オペレーティング・システムについての情報を記載しています。

- *AIX バージョン 5.3 システム・マネージメント・ガイド: オペレーティング・システムおよびデバイス* (SC88-6944)
- *AIX バージョン 5.3 システム・マネージメント・コンセプト: オペレーティング・システムおよびデバイス* (SC88-6936)
- *AIX バージョン 5.3 システム・マネージメント・ガイド: コミュニケーションおよびネットワーク* (SC88-6943)
- *AIX バージョン 5.3 パフォーマンス・マネージメント・ガイド* (SC88-6934)
- *AIX バージョン 5.3 Performance Tools Guide and Reference* (SC23-4906)
- *Performance Toolbox Version 2 and 3 Guide and Reference* (SC23-2625)
- *AIX Version 5.3 Communications Programming Concepts* (SC23-4894)
- *AIX バージョン 5.3 インストール・ガイドおよびリファレンス* (SC88-6873)
- *AIXlink/X.25 Version 2.1 for AIX: Guide and Reference* (SC23-2520)

システム・ネットワーク体系 (SNA) 関連資料

次の資料では、SNA ネットワークについての情報を記載しています。

- *Systems Network Architecture: Format and Protocol Reference Manual—Architecture Logic for LU Type 6.2* (SC30-3269)
- *Systems Network Architecture: Formats* (GA27-3136)
- *Systems Network Architecture: Guide to SNA Publications* (GC30-3438)
- *Systems Network Architecture: Network Product Formats* (LY43-0081)
- *Systems Network Architecture: Technical Overview* (GC30-3073)
- *Systems Network Architecture: APPN Architecture Reference* (SC30-3422)
- *Systems Network Architecture: Sessions between Logical Units* (GC20-1868)
- *Systems Network Architecture: LU 6.2 Reference—Peer Protocols* (SC31-6808)

- *Systems Network Architecture: Transaction Programmer's Reference Manual for LU Type 6.2* (GC30-3084)
- *Systems Network Architecture: 3270 Datastream Programmer's Reference* (GA23-0059)
- *Networking Blueprint Executive Overview* (GC31-7057)
- *Systems Network Architecture: Management Services Reference* (SC30-3346)

ホスト構成関連資料

次の資料では、ホスト構成についての情報を記載しています。

- *ES/9000, ES/3090 IOCP User's Guide Volume A04* (GC38-0097)
- *3174 Establishment Controller Installation Guide* (GG24-3061)
- *3270 Information Display System 3174 Establishment Controller: Planning Guide* (GA27-3918)
- *OS/390 ハードウェア構成定義 ユーザーズ・ガイド* (SC88-6630)
- *IBM 9032 の導入計画 ESCON ディレクター* (GA23-0364)

z/OS Communications Server 関連資料

次の資料では、z/OS Communications Server についての情報を記載しています。

- *z/OS Communications Server SNA ネットワーク・インプリメンテーション・ガイド* (SC88-8928)
- *z/OS Communications Server: SNA Diagnostics* (Vol 1: GC31-6850, Vol 2: GC31-6851)
- *z/OS V1R6 Communications Server SNA リソース定義解説書* (SC88-8929)

TCP/IP 関連資料

次の資料では、伝送制御プロトコル / インターネット・プロトコル (TCP/IP) ネットワーク・プロトコルについての情報を記載しています。

- *z/OS Communications Server: IP 構成ガイド* (SC88-8926)
- *z/OS Communications Server: IP 構成解説書* (SC88-8927)
- *z/VM V5R1 TCP/IP 計画およびカスタマイズ* (SD88-6453)

X.25 関連資料

次の資料では、X.25 ネットワーク・プロトコルについての情報を記載しています。

- *AIXLink/X.25 for AIX: Guide and Reference* (SC23-2520)
- *RS/6000 AIXLink/X.25 Cookbook* (SG24-4475)
- *Communications Server for OS/2 Version 4 X.25 Programming* (SC31-8150)

APPC 関連資料

次の資料では、拡張プログラム間通信機能 (APPC) についての情報を記載しています。

- *APPC Application Suite V1 User's Guide* (SC31-6532)
- *APPC Application Suite V1 Administration* (SC31-6533)
- *APPC Application Suite V1 Programming* (SC31-6534)
- *APPC Application Suite V1 Online Product Library* (SK2T-2680)
- *APPC Application Suite Licensed Program Specifications* (GC31-6535)
- *z/OS V1R2.0 Communications Server: APPC Application Suite User's Guide* (SC31-8809)

プログラミング関連資料

次の資料では、プログラミングについての情報を記載しています。

- *Common Programming Interface Communications CPI-C Reference* (SC26-4399)
- *Communications Server for OS/2 Warp 日本語版 32 ビット アプリケーション・プログラミングの手引き* (SC88-5585)

その他の IBM ネットワーキング関連資料

次の資料では、CS/AIX に関連するその他のトピックについての情報を記載しています。

- *SDLC Concepts* (GA27-3093)
- *Local Area Network Concepts and Products: LAN Architecture* (SG24-4753)
- *Local Area Network Concepts and Products: LAN Adapters, Hubs and ATM* (SG24-4754)
- *Local Area Network Concepts and Products: Routers and Gateways* (SG24-4755)
- *Local Area Network Concepts and Products: LAN Operating Systems and Management* (SG24-4756)
- *IBM Network Control Program Resource Definition Guide* (SC30-3349)

索引

日本語, 数字, 英字, 特殊文字の順に配列されています。なお, 濁音と半濁音は清音と同等に扱われています。

[ア行]

アプリケーション
プログラム 6
ワークシート 185
アプリケーション・プログラミング・インターフェース (API) 6
イーサネット
ポート構成 75
ワークシート 192
AIX サポート 74
ウィンドウ
説明 47, 59
ツールバー・ボタン 53, 60
ドメイン 47, 48
ノード 47, 50
メニュー 47
リソース 47
リソース項目 52
CPI-C Destination Names (CPI-C 宛先名) 48
LU Pools (LU プール) 48
エスケープ文字, RCF 147
エラー・ログ・ファイル 40
エンド・ノード
サンプル APPN ネットワーク内の 16
説明 5
ディレクトリー 19, 21
APPN 17

[カ行]

カーネル・コンポーネントのトレース 44
カーネル・メモリー限度 44
会話
セキュリティ 124
説明 12
会話セキュリティ
構成方式 124
パラメーター 124, 125
拡張対等通信ネットワーク機能 (APPN) 1
仮想記憶通信アクセス方式 (VTAM) 15
仮想ルーティング・ノード (VRN) 29

簡易ネットワーク管理プロトコル (SNMP) 41
監査ログ・ファイル 40
完全修飾 LU 名 19
管理
責任 33
ツール 34
管理サービス (MS) 17
管理サービス (MS) API 7
管理情報ベース (MIB) 213
基本会話 13
境界ノード 3
共用アクセス・トランスポート機能 (SATF) 27
クライアント
管理 155
ネットワークの要件 157
ネットワーク・データ・ファイル 39
呼び出し可能 TP の構成 215
ARGUMENTS パラメーター 218
PATH パラメーター 218
SECURITY_TYPE パラメーター 222
SERVICE_NAME パラメーター 222
SHOW パラメーター 221
TIMEOUT パラメーター 219
TP の定義 184
TPname パラメーター 217
TYPE パラメーター 218
クライアント構成ユーティリティー、Windows の 164
クライアント/サーバー
構成 67
トレース 175, 179
クラスター・コントローラー 3
計画ワークシート 42
形式 1
経路 (route) 14
経路選択 14, 23, 26
検出、リソースの 19
構成
作業 67
従属 LU 93
セキュリティ・アクセス・リスト 125
接続 73
接続ネットワーク 75
ノード 68
パススルー・サービス 129
ファイル 38
ポート 75
APPC セキュリティー 123

構成 (続き)
APPC 通信 99
CPI-C サイド情報 120
DLC 75
DLUR 141
SNA ゲートウェイ 139
TN サーバー・アクセス・レコード 130
TN サーバー・アソシエーション・レコード 134
TN リダイレクター・アクセス・レコード 135
TP 108
構成サーバー 67
除去 68
追加 68
高性能ルーティング (HPR) 14, 23
高速トランスポート・プロトコル (RTP) 14, 23
顧客情報管理システム (CICS) 8
コマンド
構成サーバーの変更 68
コマンド行管理プログラム
クライアントから 65
コマンドのタイプ 65
使用 64
説明 37
ヘルプ 65
混合ネットワーク 2, 32

[サ行]

サーバー
クライアントとの関係 155
使用可能に設定 44
使用不可に設定する 45
除去 68
追加 68
サービス・アクセス・ポイント (SAP) 30
サービス・クラス (COS) 14
サービス・ポイント 145
サービス・ポイント・コマンド機能 (SPCF) 38, 145
作業用のシート 42
サブエリア SNA 1
サブエリア・ネットワーク
経路選択 14
説明 2
ノード・タイプ 2
例 4
サブエリア・ノード 3

- システム・サービス制御点 (SSCP) 9
- 自動ネットワーク・ルーティング (automatic network routing: ANR) 14, 23
- 従属 LU
 - 構成 93
 - 説明 11
- 従属 LU サーバー (DLUS) 32
- 従属ノード 3
- 周辺ノード 3
- 使用可能にする、CS/AIX ソフトウェアを
 - サーバー上の 44
 - 初期化中の問題 45
 - Windows 上の Remote API Client 162
- 使用可能にする、SNA ソフトウェアを
 - AIX または Linux 上の Remote API Client 179
- 状況
 - Windows 上の Remote API Client 163
- 詳細ログ 40
- 使用不可に設定する、ソフトウェアを 46
- 使用不可に設定する、CS/AIX ソフトウェアを
 - Windows 上の Remote API Client 163
- 情報管理システム / 仮想記憶 (Information Management System/Virtual Storage) 8
- 診断ツール 40
- 制御データ 10
- 制御点 (CP) 9
- セキュリティー
 - 会話 124
 - セッション 123
 - APPC 123
 - UCF 150, 152
- セキュリティー・アクセス・リスト
 - 構成方式 125
 - パラメーター 125
 - 必要な追加構成 125
 - 目的 125
- セッション
 - 説明 9
 - タイプ 10
 - ルーティング 23
- セッション・セキュリティー
 - 構成方式 123
 - パラメーター 124
 - 必要な追加構成 124
- 接続
 - 構成 73
 - 説明 5
 - 直接 27
 - ワークシート 185, 188
- 接続ネットワーク
 - 構成 75, 76
 - 構成方式 75
 - 説明 15

- 接続ネットワーク (続き)
 - トポロジー情報 24
 - 必要な追加構成 81
 - APPN 29
 - ソース TP 12, 108

[夕行]

- ターゲット TP 12, 109
- ダイアログ 47, 59
- 対等通信 1
- 対等ネットワーク 2
 - 経路選択 14
 - ノード・タイプ 5
- タイプ 2.0 ノード 3
- タイプ 2.1 ノード (type 2.1 node) 3
- タイプ 4 ノード 3
- タイプ 5 ノード 3
- ダウンストリーム LU、SNA ゲートウェイ用の
 - 構成方式 140
 - パラメーター 141
 - 必要な追加構成 141
- 端末コントローラー 3
- 端末装置 4
- 中央ログ 40
- 中間セッション・ルーティング (ISR) 23, 27
- 中間ルーティング 27
- 直接接続 27
- 通信コントローラー 3
- 通信コントローラー・ノード 3
- 通信リンク 3
- データ・ファイル
 - クライアント・ネットワーク 39
 - ドメイン構成 38
 - ノード構成 38
 - 呼び出し可能 TP 38
 - SNA ネットワーク 39
 - TP 定義 38
- データ・リンク制御 (DLC) 73
- ディレクトリー
 - エンド・ノード 19, 21
 - ネットワーク・ノード 20, 21
 - CS/AIX の実行可能プログラムの 43
 - LEN ノード 19, 20
- 伝送グループ 23
- トークンリング
 - ポート構成 75
 - ワークシート 191
- 独立 LU
 - 構成 99
 - 説明 11
- トポロジー情報 10
- 接続ネットワーク 24
- ローカル 24

- トポロジー・ルーティング・サービス (TRS) 23
- トポロジー・データベース更新 (TDU) 25
- ドメイン
 - 構成ファイル 38
 - 説明 3
 - 「ドメイン (Domain)」ウィンドウ 48
- ドメイン・ネーム
 - 変更 156
- ドメイン・リソース 67
- トラブルシューティング 40
- トランザクション・プログラム (TP) 6
- トランスポート・ネットワーク 14
- トレース
 - クライアント/サーバー 179
 - LAN 179
- トレース・ファイル 40

[ナ行]

- 内部トレース
 - Windows 上の Remote API Client 176
- ネットワーク
 - 管理 145
 - 混合 32
 - タイプ 2
 - トポロジー・データベース 23
 - ネットワーク管理データ 10
 - ネットワーク・アクセス可能単位 (NAU) 7
 - ネットワーク・アクセス処理 (NAP) 161
 - ネットワーク・アドレス可能単位 7
 - ネットワーク・データ・ファイル
 - 説明 39
 - AIX または Linux 上の Remote API Client 180
 - ネットワーク・ノード
 - サンプル構成 16
 - ディレクトリー 20, 21
 - ネットワーク・ノード・サーバー 5, 16
 - ノード
 - 構成ファイル 38
 - 構成方式 68
 - サブエリア 2
 - 周辺 2
 - 対等 2
 - タイプ 2, 5
 - パラメーター 69
 - 必要な追加構成 69
 - 目的 68
 - ワークシート 185
 - SNA 2
 - ノード・オペレーター機能 (NOF) API 7
 - ノード・リソース 67

[ハ行]

バージョン、IP アドレス 158
バージョン番号、NetView 145
パートナー LU 9
 構成方式 104
 パラメーター 105, 106
 必要な追加構成 108
 複数の定義、ワイルドカードによる 104
 別名の定義 104
 リモート・ノードの定義 104
パス、CS/AIX の実行可能プログラムへの 43
パススルー DLUR 92
パススルー・サービス
 構成 129
 ワークシート 185, 198
バックアップ・サーバー 155
バックアップ・マスター・サーバー 67
汎用データ・ストリーム (GDS) 7
複数セッション 11
物理装置 (PU) 7
物理装置制御点 (PUCP) 9
プリンター 4
ブロードキャスト検索 22
プロトコル 1
フロントエンド・プロセッサ (front-end processor: FEP) 3
分岐エクステンダー 30
分岐ネットワーク・ノード 5, 30
並列セッション 11
別名、パートナー LU 104
ヘルプ
 コマンド行管理プログラム 65
 Motif 管理プログラム 57
 Web 管理プログラム 64
ポート
 構成 75, 76
 パラメーター 76, 79, 80
 必要な追加構成 81
ホスト 3
ホスト・ノード 3

[マ行]

マスター・サーバー 67, 155
 の指定 156
マップ式会話 13
マルチバス・チャンネル
 ワークシート 196
マルチバス・チャンネル (MPC)
 ポート構成 75
メディア・アクセス制御 (MAC) 30
モード 115
 構成 117

モード (続き)
 説明 13
 パラメーター 117, 118, 119, 120
 必要な追加構成 120
 標準 116
文字、RCF コマンドの中の 147
問題判別補助プログラム
 概要 40
 ロギング 69

[ヤ行]

ユーザー・アプリケーション・サポート・
 ワークシート 203
有向検索 22
要求単位 (RU) 119
要約ログ 40
呼び出し可能 TP 12
 データ・ファイル 38
 CS/AIX に対する定義 109
 snatpinstall の使用 215
呼び出し側 TP 12, 108

[ラ行]

リソースの検出 19
リソース名 19
リモート・コマンド機能 (RCF) 38
リモート・ジョブ入力 (RJE) 8
リモート・ノード
 構成方式 103
 定義 102
 パートナー LU 104
 必要な追加構成 103
 LU 9
 Node's SNA network name パラメータ
 ー 103
リンク・ステーション
 構成 81, 82
 説明 6
 パラメーター 83, 84, 85, 86, 87, 88,
 89
 必要な追加構成 89
リンク・ステーション・ルーティング
 パラメーター 107
隣接ノード 14
ローエントリ・ネットワーク
 (LN) ノード 5
ローカル LU
 構成方式 101
 説明 9
 定義 100
 パラメーター 101
 必要な追加構成 101

ローカル・トポロジー・データベース 23
ローカル・ノード
 LU 9
ロギング 71
 Windows 上の Remote API Client 170
ログ・ファイル
 構成 69
 タイプ 70
ログ・メッセージ 40
論理装置 (LU) 7
論理レコード 13

[ワ行]

ワークシート 42
ワイルドカード 104

[数字]

1 次 LU 10
2 次 LU 10
3270
 プールの構成 95
 ワークシート 208
 LU 構成 93
5250
 ワークシート 208

A

Activation パラメーター 83
Adapter card number パラメーター 76
AIX クライアント
 ドメイン・ネーム 181
 maximum_element_count 181
 maximum_header_count 181
 maximum_process_count 181
AIX コマンド 145
AIX または Linux 上の Remote API
 Client
 管理 179
 broadcast_attempt_count 182
 invoked_tps 181
 lan_access_timeout 181
 server names 183
 server_lost_timeout 182
 * 182
Alias パラメーター 105
Allow access to specific LU パラメーター
 132
Allow timeout パラメーター 141
ANR
 説明 14, 23
 動的再ルーティング 27

AnyNet
 説明 129
 ワークシート 202

AnyNet routing パラメーター 106

API
 説明 6
 プロプラエタリー 7
 CS/AIX に組み込まれた 6

API トレース
 Windows 上の Remote API Client 173

APPC
 構成 99
 セキュリティー 123
 ワークシート 204

APPCLLU
 Windows 上の Remote API Client 177

APPCTPN
 Windows 上の Remote API Client 177

Application System/400 (AS/400) 15

APPN
 エンド・ノード 5, 17, 186
 機能 15
 経路選択 26
 制御点 (Control Point) 18
 接続ネットワーク 29
 説明 1, 14
 ネットワーク 14, 28
 ネットワークの例 15
 ネットワーク・ノード 5, 16, 185
 ノード・タイプ 15
 分岐ネットワーク・ノード 5, 187
 MIB 213
 SNMP サブエージェント 212

APPN support パラメーター 69

Arguments パラメーター 113

Assigned LUs パラメーター 97

AS/400 (Application System/400) 15

Auto-activated sessions パラメーター 118

B

Backup DLUS Name パラメーター 91

BIND 要求 10

Branch link type パラメーター 87

C

Channel ID パラメーター 86

CICS (顧客情報管理システム) 8

Circuit type パラメーター 86

CN name パラメーター 79, 80

CN (接続ネットワーク) 15

compression supported パラメーター 91, 120

Configure downstream LUs for implicit PU access パラメーター 80

Control point alias パラメーター 69

Control point name パラメーター 69

Conversation level security required パラメーター 114

Conversation type パラメーター 115

COS
 説明 14
 タイプ 116
 目的 115

COS name パラメーター 117

CP (制御点) 9

CP の完全修飾名 19

CPI-C (共通プログラミング・インターフェース・コミュニケーション)
 サイド情報 120
 ワークシート 207

CPI-C サイド情報
 構成方式 120
 パラメーター 121, 122, 123
 必要な追加構成 123

CP-CP セッション 10

CSVTBLG
 Windows 上の Remote API Client 178

D

DCA (Document Content Architecture) 8

DDDLU
 TN3270用の LU モデル 225

Define on connection network パラメーター 79, 80

Delayed logon パラメーター 141

Destination host address パラメーター 138

Dial string パラメーター 85

Display LU assigned パラメーター 132

Display LU パラメーター 134

DLC
 構成 73, 76
 構成方式 75
 必要な追加構成 81

DLUR
 構成 141
 説明 32
 必要な追加構成 92
 ワークシート 198

DLUR PU
 構成方式 90
 パラメーター 90, 91

DLUR ダウンストリーム・ノード 92

DLUS
 説明 32

DLUS Name パラメーター 91, 92

Document Content Architecture (DCA) 8

Downstream LU name パラメーター 141

Downstream PU Name パラメーター 89, 92

Duplex setting パラメーター 85

E

EN (エンド・ノード) 5

Enterprise Extender (HPR/IP)
 ポート構成 75
 ワークシート 197

ENV パラメーター 221

Environment パラメーター 114

Ethernet type パラメーター 79

F

FEP (フロントエンド・プロセッサ) 3

Full path to TP executable パラメーター 112

G

GDS (汎用データ・ストリーム) 7

Group ID パラメーター 113

GROUP パラメーター 220

H

Host LS/DLUR PU パラメーター 94, 101

HPR
 説明 14, 23

HPR supported on implicit links パラメーター 80

HTTPS 160

I

IMS/V5 (情報管理システム / 仮想記憶) 8

Initial session limit パラメーター 117

Initial window size パラメーター 118

Initially active パラメーター 76, 91

IP アドレス・フォーマット 158

IP ポート番号 158

IPv4 アドレス 158

IPv6 アドレス 158

ISR 23, 27

L

LAN アクセス・タイムアウト 159

LAN トレース
クライアント上の 179

LEN ノード
機能 15
説明 5, 17
ディレクトリー 19, 20
ワークシート 187

Line details パラメーター 76

Line encoding パラメーター 85

Link level error recovery on implicit links
パラメーター 80

Link station name パラメーター 107

Local IP interface パラメーター 79

Local LU alias パラメーター 121

Local LU name パラメーター 107

Local LU パラメーター 121, 124

Local node ID パラメーター 88

Local SAP number パラメーター 79

Location パラメーター 106

LS 81

LU
説明 7
タイプ 7

LU 0
説明 8

LU 1 8

LU 2 8

LU 3 8

LU 6.2
構成 99
説明 7

LU alias パラメーター 101, 111

LU in pool パラメーター 95

LU name パラメーター 94, 101

LU number パラメーター 94, 101, 141

LU traffic パラメーター 83

LU type パラメーター 94

LU タイプ 0 から 3
構成方式 93
パラメーター 94, 95
必要な追加構成 95

LU プール
構成方式 96
定義 95
パラメーター 96, 97
表示 96

LUA
構成 93
プールの構成 95
ワークシート 209

LUALIAS パラメーター 221

LU-LU セッション 10

M

MAC address パラメーター 85

MAC (メディア・アクセス制御) 30

Maximum active template instances パラメーター 80

Maximum RU size パラメーター 119

Maximum session limit パラメーター 118

Maximum window size パラメーター 119

Member of default pool パラメーター 101

MIB 213

Minimum contention loser sessions パラメーター 118

Minimum contention winner sessions パラメーター 118

Mode パラメーター 121

Motif 管理プログラム
使用 46
説明 35
ダイアログ 54, 56
ツールバー・ボタン 53
「ドメイン (Domain)」ウィンドウ 48
ヘルプ 57
呼び出し 47
リソース項目 52
リソース・ウィンドウ 47
「Node (ノード)」ウィンドウ 50

MPC
ポート構成 75

MPC group パラメーター 86

MS (管理サービス) 17

Multiple instances supported パラメーター 112

N

Name パラメーター
セキュリティ・アクセス・リスト 125
モード 117
リンク・ステーション 83
CPI-C シンボリック宛先 121
LU プール 96

NAP (network access process、ネットワーク・アクセス処理) 161

NAU (ネットワーク・アクセス可能単位) 7

NetView
画面表示 146
コマンド 145
コマンド入力域のサイズの変更 146
サービス・ポイント 145
説明 145
バージョン番号 145
プログラム 145

NN (ネットワーク・ノード) 5

Node ID パラメーター 69

「Node (ノード)」ウィンドウ 50

Node's SNA network name パラメーター 103

NOF (ノード・オペレーター機能)
API 39

P

Parameters are for invocation on any LU
パラメーター 111

Partner LU name パラメーター 105, 107

Partner LU パラメーター 121, 124

Partner TP パラメーター 121

Password パラメーター 123, 124, 125

PIP allowed パラメーター 115

Poll address パラメーター 84

Pool name パラメーター 95

Port number パラメーター 76

Printer LU assigned パラメーター 132

Printer LU パラメーター 135

Protocol パラメーター 80

PU
説明 7
DLUR 用の 90

PU ID パラメーター 91

PU Name パラメーター 90

PUCP (物理装置制御点) 9

Q

QLLC
ポート構成 75
ワークシート 194

R

RCF
機能 38
コマンド構文 147
有効な文字 147

Receive pacing window パラメーター 118

Remote node ID パラメーター 88

Remote node name パラメーター 87

Remote node role パラメーター 88

Remote node type パラメーター 87

Remote X.25 address パラメーター 86

Request for Comment (RFC) 211

Reset to SNA defined values パラメーター 120

Restrict access パラメーター 114

Restrict maximum RU size パラメーター 119

Retry contacting DLUS indefinitely パラメータ 91
RFC (Request for Comment) 211
RJE (リモート・ジョブ入力) 8
Route incoming Allocates to running TP パラメータ 112
RTP
 エンドポイント 27
 説明 14, 23
RU (要求単位) 119

S

SAP number パラメータ 85
SAP (サービス・アクセス・ポイント) 30
SATF
 直接接続 27
 APPN ネットワークの 29
SDLC
 ポート構成 75
 ワークシート 188
Secure Sockets Layer (SSL) 132, 136
 クライアント認証 133, 137
 サーバー認証 133, 137, 139
 データ暗号化 133, 137
Security access list パラメータ 115
Security パラメータ 122
SEND 関数 13
Session timeout パラメータ 119
SNA
 階層構造 2
 基本概念 2
 サブエリア 1
 説明 1
 層 2
 ネットワーク 1
 ネットワークのタイプ 2
 ネットワーク・データ・ファイル 39, 180
 APPN の概念 14
SNA port name パラメータ 76, 83
SNA ゲートウェイ
 目的 139
 ワークシート 199
SNA ネットワーク情報
 Windows 上の Remote API Client 164
snaadmin プログラム 37
snanetutil プログラム 156
sna_clnt.net ファイル 180
SNMP
 エージェント 211
 概要 212
 サブエージェント 41, 211
 サポート 41
 取得要求 211
 設定要求 211

SNMP (続き)
 トラップ 211
 マネージャ 211
SPCF
 コマンド 148
 コマンド構文 147
 説明 38, 145
Specify timeout パラメータ 119
SSCP (システム・サービス制御点) 9
SSCP 従属 LU 11
SSCP-LU セッション 10
SSCP-PU セッション 10
Standard error パラメータ 114
Standard input パラメータ 113
Standard output パラメータ 113
start コマンド 44
stop コマンド 46
Subnet ID パラメータ 86
Support TN3270E パラメータ 131
Supports parallel sessions パラメータ 106
Sync level パラメータ 115

T

TCP/IP port number パラメータ 132, 136, 138
TDU (トポロジー・データベース更新) 25
Telnet client address パラメータ 136
TN サーバー
 アクセス・レコード 130, 134
 アクセス・レコード・パラメータ 131, 132
 アソシエーション・レコード 134
 アソシエーション・レコード・パラメータ 134, 135
 ワークシート 200
TN リダイレクター
 アクセス・レコード 135
 アクセス・レコード・パラメータ 136, 138
 ワークシート 201
TN3270 client address パラメータ 131
TN3270 クライアント
 DDDLU 225
 DDDLU 用の LU モデル 225
TP
 クライアント 184
 構成 108
 構成方式 109
 説明 6
 ソース 12, 108
 ターゲット 12, 109
 呼び出し 12, 108
 呼び出し可能 12, 109

TP (続き)
 呼び出しパラメータ 110, 111, 112, 113, 114
 APPC 定義パラメータ 114, 115
TP name パラメータ 110, 114
TP 構成パラメータ
 ENV 221
 GROUP 220
 LUALIAS 221
 USERID、AIX または Linux 220
 USERID、Windows 222
TRS (トポロジー・ルーティング・サービス) 23

U

UCF
 許可 150
 コマンド構文 147, 150
 コマンドの取り消し 152
 コマンドの例 151
 出力 151
 使用 149
 使用できるコマンド 150
 セキュリティ 150, 152
 説明 38, 145
 デーモン・プログラム 149
 ファイルへのアクセス 152
 ユーザー 149
 ユーザー名 152
 有効なコマンド 150
UDP/IP 通信 158
Uninterpreted Name パラメータ 105
UNIX コマンド機能 (UCF) 38
Upstream DLUS name パラメータ 89
Upstream LU name パラメータ 141
Use default LU パラメータ 121
User ID パラメータ 113, 122, 124
USERID パラメータ
 AIX または Linux 220
 Windows 222
Users in access list パラメータ 125
ux-cancel command 152

V

VRN
 説明 29
VTAM (仮想記憶通信アクセス方式) 15

W

Web 管理プログラム
 使用 58
 説明 36

Web 管理プログラム (続き)
 ダイアログ 62
 ツールバー・ボタン 60
 ヘルプ 64
WebSphere Application Server 160
Wildcard partner LU name パラメーター
 105
Windows Open Systems Architecture
 (WOSA) 161
Windows 上の Remote API Client
 クライアント構成ユーティリティ
 164
 クライアント/サーバーのトレース情報
 175
 構成 164
 構成情報 166
 サーバー情報 168
 使用可能に設定 162
 状況 163
 使用不可に設定する 163
 ドメイン 166
 内部トレース情報 176
 ロギング情報 170
 admin_msg 175
 all_api 174
 API トレース情報 173
 appc 174
 APPCLLU 178
 APPCTPN 178
 audit_file 171
 audit_file_wrap_size 172
 audit_logging_enabled 170
 backup_audit_file 171
 backup_error_file 171
 broadcast_attempt_count 167
 client_start_timeout 167
 cpic 174
 CPI-C アプリケーション・データ
 177
 csv 174
 CSV アプリケーション・データ 178
 CSVTLBG 178
 data 176
 datagram 176
 error_file 171
 error_file_wrap_size 171
 exception_logging_enabled 170
 file1 173
 file1 (CS_tracing) 175
 file1 (Internal_tracing) 176
 file2 173
 file2 (CS_tracing) 175
 file2 (Internal_tracing) 176
 flip_size 173
 flip_size (CS_tracing) 175
 flip_size (Internal_tracing) 177

Windows 上の Remote API Client (続き)
 invoked TPs 166
 lan_access_timeout 167
 log_directory 170
 maximum_element_count 166
 maximum_header_count 166
 maximum_process_count 166
 nof 174
 receive 176
 rui 174
 send 176
 Server1 168
 Server2-Server9 169
 server_lost_timeout 167
 succinct_audits 173
 succinct_errors 172
 trace_flushing 177
 trace_level 177
 truncation_length 173
Windows クライアント
 ネットワーク・アクセス処理
 (NAP) 161
WOSA (Windows Open Systems
Architecture) 161

X

xснаadmin プログラム 35



プログラム番号: 5765-E51

Printed in Japan

SC88-6950-04



日本アイ・ビー・エム株式会社
〒106-8711 東京都港区六本木3-2-12