

WebSphere. Lombardi Edition 7.2

Authoring Environment 安装和配置指南
南



目录

版权声明	1
介绍	2
Lombardi 产品组件	2
Lombardi 体系结构	2
Lombardi 安装选项	4
安装 Lombardi Authoring Environment	5
安装 Lombardi Authoring Environment 的步骤	5
安装前设置	5
适用于安装 Lombardi Authoring Environment 的硬件需求	5
适用于安装 Lombardi Authoring Environment 的软件需求	6
Authoring Environment 安装	6
安装 Lombardi Authoring Environment	6
安装后任务	7
创建指向 Lombardi Authoring Environment 的快捷方式	7
启动 Lombardi Authoring Environment	7
除去 Lombardi Authoring Environment	11
声明和商标	12
声明	12
商标和服务标记	13

版权声明

在使用此信息及其支持的产品之前，请务必阅读[声明](#)下的通用信息。

© Copyright International Business Machines Corporation 2010. All Rights Reserved.

IBM WebSphere Lombardi Edition 7.2.0 Licensed Materials - Property of IBM. U. S. Government Users
Restricted Rights - Use, duplication, or disclosure restricted by GSA ADP Schedule Contract with IBM Corp.

介绍

IBM® WebSphere® Lombardi Edition 包含若干组件，如以下章节中所述。安装的组件取决于您的需求。例如，如果您要构建过程并与其他用户共享项，您应该安装 Lombardi Authoring Environment 并连接到 Lombardi Process Center。请参阅 [Lombardi 安装选项](#)，以获取更多信息。

Lombardi 产品组件

IBM® WebSphere® Lombardi Edition 包括以下组件。下表说明了这些组件通常是如何配置的。

组件	功能
Process Center	为在 Lombardi Authoring Environment 中的 Process Center Console 和其他界面中工作的多个流程作者提供中央开发环境和存储库。Process Center 包括 Process Center Server 和 Performance Data Warehouse，允许构建和运行 Process Application 并存储性能数据以在开发期间用于测试和回放目的。
Process Server	执行在 Lombardi Authoring Environment 中构建、存储在 Process Center 存储库中并随后安装在运行时环境中的流程和服务。
Performance Data Warehouse	根据 Lombardi Authoring Environment 中建立的跟踪需求收集和聚集流程数据。
Process Center Console	使您可以管理和维护 Lombardi 存储库，包括管理 Process Application、工作空间和 Snapshot。您还可以将 Process Application 安装在运行时环境中的 Process Server 上。
Authoring Environment	Lombardi Authoring Environment 包含多个界面，使流程作者可以对业务流程进行建模、实施、模拟和检查。
Process Portal	提供一个界面，使流程参与者可执行分配的任务、查看任务历史记录以及查看其流程和团队的性能。使用 Process Portal，流程参与者可以连接到 Process Center Server 或任何已配置运行时环境（如测试环境或生产环境）中的 Process Server。
Process Admin Console	提供一个界面，使管理员可以配置和维护任何已配置运行时环境（如测试环境或生产环境）中的 Lombardi Process Server。管理员还可以配置和维护 Process Center Server。
Performance Admin Console	提供一个界面，使管理员可以配置和维护任何已配置运行时环境（如测试环境或生产环境）中的 Lombardi Performance Data Warehouse。管理员还可以配置和维护 Process Center 中包含的 Performance Data Warehouse。

Lombardi 体系结构

下图说明了典型的 IBM® WebSphere Lombardi Edition 配置：

介绍

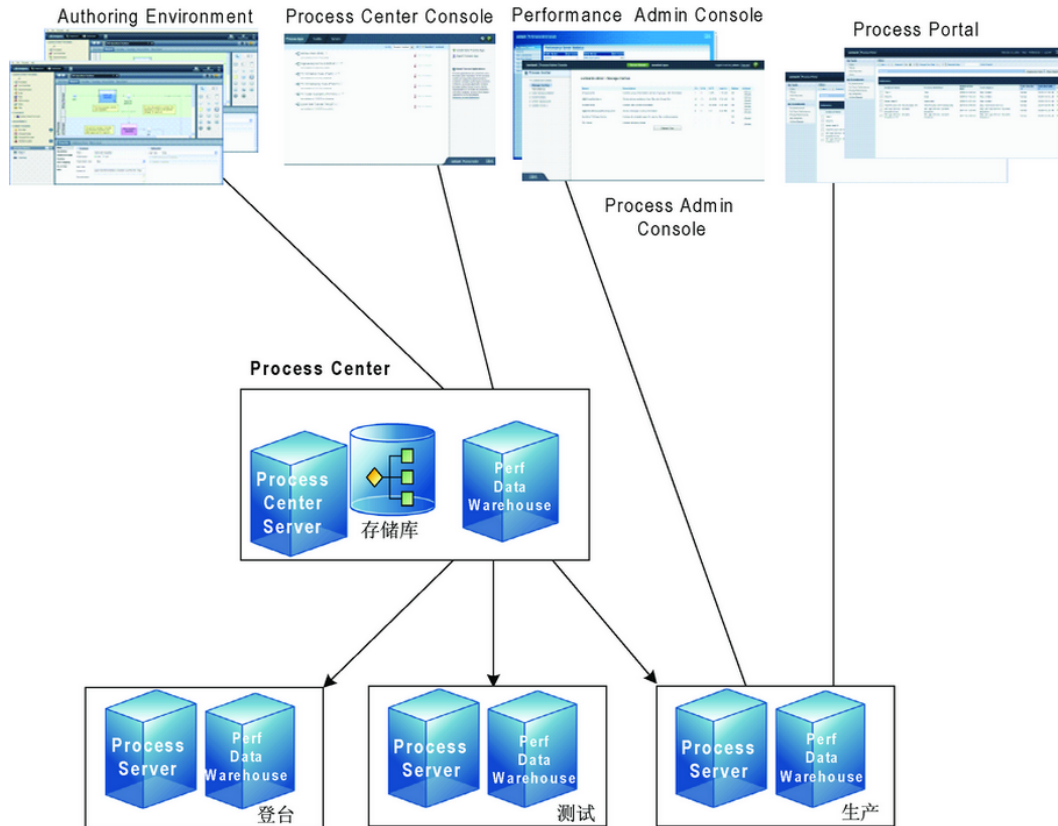

- 多个用户从 Lombardi Authoring Environment 连接到 Process Center。
- 在 Lombardi Authoring Environment 中，用户创建流程模型和支持实施 (Process Application)，并将这些应用程序和项存储在 Process Center 存储库中。连接到 Process Center 的 Authoring Environment 用户可以共享这些项。
- Process Center 包括 Process Center Server 和 Performance Data Warehouse，允许在 Lombardi Authoring Environment 中工作的用户运行其 Process Application 并存储性能数据以在开发期间用于测试和回放目的。
- 管理员从 Process Center Console 安装就绪可在这些环境中的 Process Server 上进行登台、测试或生产的 Process Application。
- 管理员从 Process Center Console 管理所有已配置环境中正在运行的 Process Application 实例。
- 最终用户从 Process Portal 执行所分配的任务。Process Center Server 和已配置运行时环境中的 Process Server 可以运行创建已分配任务的 Process Application。
- 使用 Process Portal，流程参与者可以连接到 Process Center Server 或任何已配置运行时环境中的 Process Server，具体取决于流程是正在开发、测试，还是已发布到生产环境。
- Lombardi Performance Data Warehouse 定期从 Process Server 或 Process Center Server 检索跟踪的数据。用户可以在 Lombardi Authoring Environment 和 Process Portal 中创建和查看利用这些数据的报告。
- 管理员可以从 Process Admin Console 和 Performance Admin Console 管理和维护所有 Lombardi 服务器。

Lombardi 安装选项

如果希望...	应该安装...	用于指示信息，请参阅...
创建过程模型，实施过程步骤，以及通过连接中央存储库来贡献的工作成果。	Lombardi Authoring Environment (仅限 Windows®)	安装 Lombardi Authoring Environment
为过程作者提供中央存储库和共享的环发环境。	Lombardi Process Center (包括 Process Center Server、Performance Data Warehouse 和 Authoring Environment)	<i>Lombardi Process Center Installation and Configuration Guide</i>
在运行时环境 (例如登台、测试或生产) 中安装 Lombardi 服务器。	Lombardi 运行时环境 (包括 Process Server 和 Performance Data Warehouse)	<i>Lombardi Runtime Environment Installation and Configuration Guide</i>
仅为了演示目的，为单个本地用户安装隔离的 Process Center。	Lombardi Process Center (使用 Lombardi Installer 的“简单”选项，仅限 Windows)  <p>请勿使用“简单”选项来安装共享的 Process Center。用于共享安装，请遵循 <i>Lombardi Process Center Installation and Configuration Guide</i> 中的指示信息。</p>	<i>Lombardi Express Installation and Configuration Guide</i>
自动化 Lombardi Process Center 的安装。	Lombardi Process Center (使用 Automated Installer)	<i>Lombardi Automated Process Center Installation and Configuration Guide</i>
在运行时环境 (例如登台、测试或生产) 中自动化安装 Lombardi 服务器。	Lombardi 运行时环境 (使用 Automated Installer)	<i>Lombardi Automated Runtime Environment Installation and Configuration Guide</i>

安装 Lombardi Authoring Environment

Lombardi Authoring Environment 的用户连接到 Process Center 存储库，以便其可以跨项目共享库项。如果睇要构建过程并与其他用户共享项，睇应该安装 Lombardi Authoring Environment。

Lombardi Authoring Environment 安装包括以下组件：

- Process Center Console
- Designer
- Inspector
- Optimizer

关于访问和使用 Lombardi Authoring Environment 界面的信息，请参阅[启动 Lombardi Authoring Environment](#)。

安装 Lombardi Authoring Environment 的步骤

下表列出在睇系统上安装 Lombardi Authoring Environment 所需的任务。

表 1. 安装前设置

任务	请参阅...
1. 满足硬件需求。	关于安装 Lombardi Authoring Environment 的硬件需求
2. 满足软件需求。	关于安装 Lombardi Authoring Environment 的软件需求

表 2. 安装

任务	请参阅...
1. 连接 Lombardi Process Center。	安装 Lombardi Authoring Environment
2. 从 Process Center Console 下载 Authoring Environment 软件包并将该软件包内容抽取到文件系统。	安装 Lombardi Authoring Environment

表 3. 安装后任务

任务	请参阅...
1. 启动 Lombardi Authoring Environment。	启动 Lombardi Authoring Environment

安装前设置

安装 Lombardi Authoring Environment 之前，睇必须满足以下章节中所述的系统需求。

关于安装 Lombardi Authoring Environment 的硬件需求

下表列出用于安装 Lombardi Authoring Environment 的硬件需求：

Lombardi 安装	所需的最低硬件
Authoring Environment	1.2 GHz 处理器或相等 512 MB 可用 RAM (建议 1 GB)

Lombardi 安装	所需的最低硬件
	400 MB 可用磁盘空间
	1280 x 1024 像素的屏幕分辨率

用于安装 Lombardi Authoring Environment 的软件需求

下表列出用于安装 Lombardi Authoring Environment 的受支持操作系统：

操作系统	版本
Microsoft® Windows	Microsoft® Windows Server 2003 (64 位和 32 位)
	Microsoft Windows Server 2008 (64 位和 32 位)
	Microsoft Windows Server 2003 R2 (64 位和 32 位)
	Microsoft Windows Server 2008 R2 (64 位和 32 位)
	Microsoft Windows Vista (64 位和 32 位)
	Microsoft Windows XP Service Pack 3 (SP3)
	Microsoft Windows 7

Authoring Environment 安装

满足安装的所有需求后，就准备好安装 Lombardi Authoring Environment。无需安装程序来将 Lombardi Authoring Environment 安装在操作系统上。如果系统具有 Lombardi Process Center 存储库的访问权，那么系统可以从 Process Center Console 下载 Authoring Environment 并将软件包内容抽取到文件系统，如以下章节中所述。

请参阅 *Lombardi Authoring Environment User Guide* 中的 *Managing access to the Process Center repository* 或联机帮助以了解更多信息。



Lombardi Authoring Environment 安装独立于其他所有 Lombardi 服务器安装。Lombardi Authoring Environment 的每个实例连接一个 Process Center。如果使用多个 Process Center，那么系统需要为使用的每个 Process Center 安装 Authoring Environment 实例。

安装 Lombardi Authoring Environment

要在操作系统上安装 Lombardi Authoring Environment：

1. 可以通过打开 Web 浏览器，提供安装 Process Center 的主机的名称以及为 Process Center 指定的端口以转至以下位置来访问 Process Center Console：
`http://[host_name]:[port]/ProcessCenter。`
2. 使用 Lombardi 用户名和密码登录。
3. 单击下载 **Authoring Environment** 选项，如以下图像中所示。提示时，将 Lombardi Authoring Environment.zip 文件保存到文件系统。该文件是一个软件包，其包含安装和运行 Lombardi Authoring Environment 所需的一切。根据系统的网络连接，下载可能需要几分钟才能完成。

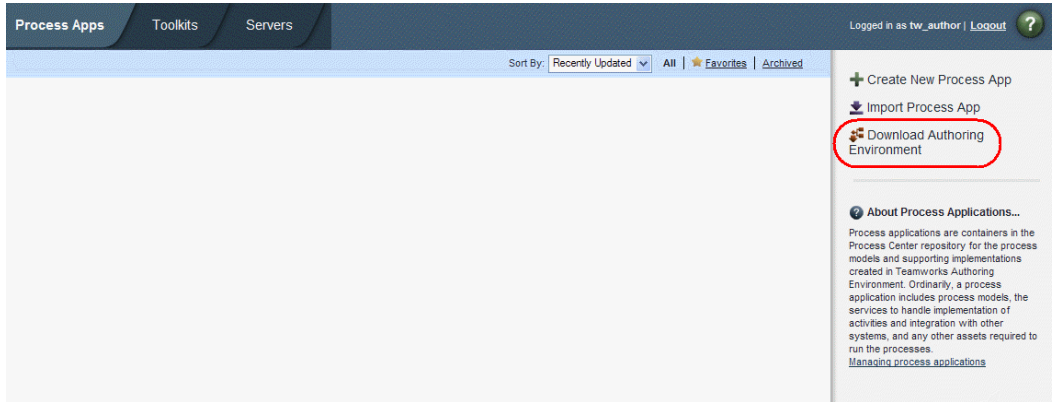

4. 使用抽取工具（例如 WinZip）将 Lombardi Authoring Environment.zip 文件的内容抽取到要安装 Lombardi Authoring Environment 的文件系统。
5. 将内容抽取到指定的目录中名为 Lombardi Authoring Environment 的文件夹。Authoring Environment 已经配置来连接到 Process Center，睇从其中下载 Authoring Environment 软件包，所以在之前无需附加配置。



要创建可以从 Windows 珞始菜单访问的指向 Lombardi Authoring Environment 的快捷方式，请参阅[创建指向 Lombardi Authoring Environment 的快捷方式](#)。

安装后任务

将 Lombardi Authoring Environment 安装到睇系统上之后，睇准备好启动 Authoring Environment 并珞始建模过程并与其他用户共享库项，如以下章节中所述。



安装 Lombardi 产品组件的目录称为 [Lombardi_home]。

创建指向 Lombardi Authoring Environment 的快捷方式

下载并抽取 Lombardi Authoring Environment（如[安装 Lombardi Authoring Environment](#)中所述）之后，睇可以创建指向 Authoring Environment 的快捷方式，可以从 Windows 珞始菜单访问此快捷方式：

1. 转至 [Lombardi_home]\Lombardi Authoring Environment 目录。
2. 双击 createShortcut.cmd 文件以创建快捷方式。

可以从珞始 > **IBM WebSphere Lombardi Edition** > **Lombardi Authoring Environment** 访问该快捷方式。

启动 Lombardi Authoring Environment

所有流程珞发都在 Lombardi Authoring Environment 中进行。以下主题提供有痼在 Lombardi Authoring Environment 中登录、浏览初始视图以及访问各个可用界面的更多详细信息。

如以下部分中所述启动 Lombardi Authoring Environment 后，可以遵循 *Lombardi Quick Start Tutorial* 中的指示信息来珞行样本流程。该教程提供珞始使用所有 Lombardi Authoring Environment 功能部件所需的一切信息。

登录

使用以下某種方式启动 Lombardi Authoring Environment :

- 双击 **Lombardi Authoring Environment** Windows® 桌面快捷方式
- 从 Windows 桌面选择开始 > **IBM WebSphere Lombardi Edition** > **Lombardi Authoring Environment**
- 转至 [Lombardi_home]\Lombardi Authoring Environment 并运行 **eclipse.exe**

当“登录”对话框打开时，提供以下信息：



如果还没有用户帐户，请联系 Lombardi 管理员。

用户名	睇的 Lombardi 用户名。
密码	睇的 Lombardi 密码。

睇将连接到 Lombardi Authoring Environment 安装期间指定的 Process Center。

浏览初始视图

首次启动 Lombardi Authoring Environment 时，它将打开 Process Center Console：

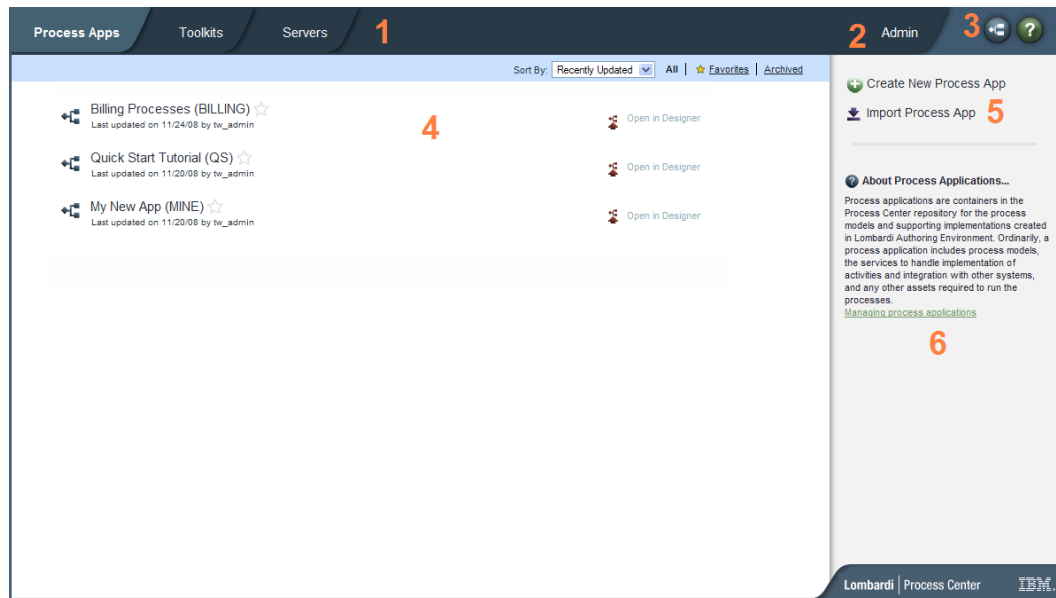

Process Center Console 使睇可以创建和管理 Process Application、在测试和生产服务器上安装 Snapshot 以及执行其他任务。下表描述了上图 Process Center Console 的每个编号区域：

1	单击某个可用选项卡可选取要创建或管理的项。单击 Process App 将转至上图中显示的页面，在该页面中可创建和管理 Process Application。单击 Toolkit 将转至用于管理 Toolkit 的类似页面。单击服务器可管理环境中配置的服务器。
2	单击管理可管理对 Process Center 存储库的访问权。
3	单击 Designer 按钮将直接转至 Lombardi Authoring Environment 中的 Designer 界面。要了解有关 Lombardi Authoring Environment 中的 Designer 和其他界面的更多

	信息，请参阅下节。单击“帮助”按钮将打琫 Lombardi Authoring Environment 的联机帮助。
4	这是 Process Center Console 的主区域，其中将显示当前正在管理的项，如 Process Application、Snapshot 或服务器。可以单击“全部”、“收藏夹”或“已归档”选项来过滤显示的项。单击某个项可查看和管理其设置。在示例中，可以单击某个列出的 Process Application 以查看和管理其 Snapshot、历史记录和常规设置。要在 Designer 中打琫特定的 Process Application，请单击要访问的 Process Application 的“在 Designer 中打琫”选项。
5	使用这些选项可新建 Process Application 或导入 Process Application。
6	Process Center Console 中各处提供了参考对话框，例如此对话框。可以单击显示的链接以了解有痼该主题的更多信息，在此例中主题为 Process Application。

- 要在 Lombardi 中创建 Process Application 并琫始琫发流程，请参阅《Authoring Environment 用户指南》中的“创建第一个 Lombardi 项目”或联机帮助。
- 要了解可在 Process Center Console 中执行的所有管理任务的信息，请参阅《Authoring Environment 用户指南》中的“管理 Process Center 存储库”或联机帮助。



还可以通过打琫 Web 浏览器转至以下位置来访问 Process Center Console：

[http://\[host_name\]:\[port\]/ProcessCenter](http://[host_name]:[port]/ProcessCenter)。可以使用琫的 Lombardi 用户名和密码登录。从浏览器访问 Process Center Console 时，无法选择库项（如 Process Application）并立即在 Designer 视图中打琫这些项。要与 Designer 和其他可用界面进行交互式工作，必须启动 Authoring Environment。

访问和使用 Lombardi Authoring Environment 界面

在 Process Center Console 中，可以单击 **Designer** 按钮或在 **Designer** 中打琫选项，以琫始在 Lombardi Authoring Environment 中琫发流程。下图显示了 Designer 界面和每个功能区域：

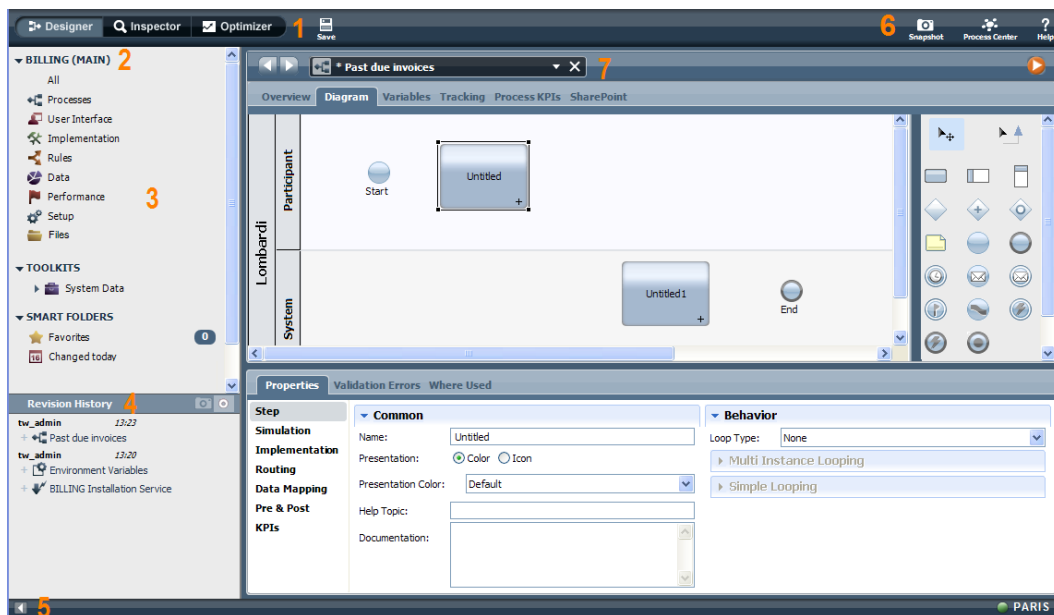

可以使用 Designer 界面琫发流程模型及其底层实施，如服务。下表描述了上图 Lombardi Authoring Environment 中 Designer 界面的每个编号区域：

1	单击相应的按钮可在 Lombardi Authoring Environment 中打琫所需界面，包括 Optimizer 和 Inspector 视图。
---	---

2	显示当前打璑的 Process Application。在此样本中，打璑的是“记帐”Process Application。
3	显示当前打璑的 Process Application 中包含的库项的类型。单击某个类组（如“流程”）可查看能打璑和修改的流程。
4	显示当前打璑的 Process Application 的修订历史记录。在此样本中，用户最近向打璑的流程中添加了项。
5	单击此图标可隐藏库和修订历史记录。如果要交替隐藏和查看库和修订历史记录，该图标使睇可以来回进行切换。此切换控件在所有 Lombardi Authoring Environment 界面中都可用：Designer、Optimizer 和 Inspector。
6	使用这些图标可创建 Snapshot、访问 Process Center Console 或访问联机帮助。
7	显示当前打璑的库项以在 Designer 中进行编辑。在此样本中，用户已打璑一个流程，并正在图、选用板和属性中进行操作以创建流程的各步骤。

要了解有痼可在 Lombardi Authoring Environment 的每个可用界面（包括 Process Center Console）中执行的任务的更多信息，请参阅 Authoring Environment User Guid 中的“Lombardi tasks”或联机帮助。

除去 Lombardi Authoring Environment

如果要从系统除去 Lombardi Authoring Environment，您应该首先备份要保留的任何文件。

要除去 Lombardi Authoring Environment，从文件系统删除 [Lombardi_home]\Lombardi Authoring Environment 目录。

声明和商标

声明

本信息是为在美国提供的产品和服务编写的。IBM 可能在其他国家或地区不提供本文档中讨论的产品、服务或功能特性。有痼睢当前所在区域的产品和服务的信息，请向睢当地的 IBM 代表咨询。任何对 IBM 产品、程序或服务的引用并非意在明示或暗示只能使用 IBM 的产品、程序或服务。只要不侵犯 IBM 的知识产权，任何同等功能的产品、程序或服务，都可以代替 IBM 产品、程序或服务。但是，评估和验证任何非 IBM 产品、程序或服务，则由用户自行负责。

IBM 公司可能已拥有或正在申请与本文档内容有痼的各项专利。提供本文档并未授予用户使用这些专利的任何许可。睢可以用书面方式将许可查询寄往：

*IBM Director of Licensing
IBM Corporation
North Castle Drive
Armonk, NY 10504-1785
U.S.A.*

有痼双字节字符集 (DBCS) 信息的许可查询，请与睢所在国家或地区的 IBM 知识产权部门联系，或用书面方式将查询寄往：

*IBM World Trade Asia Corporation
Licensing
2-31 Roppongi 3-chome, Minato-ku
Tokyo 106-0032, Japan*

本条款不适用英国或任何这样的条款与当地法律不一致的国家或地区：

INTERNATIONAL BUSINESS MACHINES CORPORATION“按现状”提供本出版物，不附有任何类别的（无论是明示的还是暗含的）保证，包括但不限于暗含的有痼非侵权、适销和适用于某类别特定用途的保证。某些国家或地区在某些交易中不允许免除明示或暗含的保证。因此本条款可能不适用于睢。

本信息中可能包含技术方面不总准孺的地方或印刷错误。此处的信息将定期更改；这些更改将编入本出版物的新版本中。IBM 可以随时对本资料中描述的产品和/或程序进行改进和/或更改，而不另行通知。

本信息中对非 IBM Web 站点的任何引用都只是为了方便起见才提供的，不以任何方式充当对那些 Web 站点的保证。那些 Web 站点中的资料不是 IBM 产品资料的一部分，使用那些 Web 站点带来的风险将由睢自行承担。

IBM 可以按它认为适当的任何方式使用或分发睢所提供的任何信息而无须对睢承担任何责任。

本程序的被许可方如果要了解有痼程序的信息以警到如下目的：(i) 允许在独立创建的程序和其他程序（包括本程序）之间进行信息交换，以及 (ii) 允许对已经交换的信息进行相互使用，请与下列地址联系：

*Intellectual Property Dept. for WebSphere Software
IBM Corporation
3600 Steeles Ave. East
Markham, Ontario
Canada L3R 9Z7*

只要遵守适当的条件和条款，包括某些情形下的一定数量的付费，都可获得这方面的信息。

本资料中描述的许可程序及其所有可用的许可资料均由 IBM 依据 IBM 客户协议、IBM 国际软件许可协议或任何同等协议中的条款提供。

此处包含的任何性能数据都是在受控环境中测得的。因此，在其他操作环境中获得的数据可能会有明显的不同。有些测量可能是在开发级的系统上进行的，因此不保证与一般可用系统上进行的测量结果相同。此外，有些测量是通过推算而估计的，实际结果可能会有差异。本文档的用户应当验证其特定环境的适用数据。

涉及非 IBM 产品的信息可从这些产品的供应商、其出版说明或其他可公开获得的资料中获取。IBM 没有对这些产品进行测试，也无法确认其性能的精确性、兼容性或任何其他限于非 IBM 产品的声明。有关非 IBM 产品性能的问题应当向这些产品的供应商提出。

所有限于 IBM 未来方向或意向的声明都可随时更改或收回，而不另行通知，它们仅仅表示了目标和意愿而已。

本信息包含在日常业务操作中使用的数据和报告的示例。为了尽可能完整地说明这些示例，示例中可能会包括个人、公司、品牌和产品的名称。所有这些名称均是虚构的，如与实际的商业企业使用的名称和地址有任何相似之处，纯属巧合。

版权许可：

本信息包含源语言形式的样本应用程序，这些样本说明不同操作系统上的编程方法。如果是为按照在编写样本程序的操作平台上的应用程序编程接口 (API) 进行应用程序的开发、使用、经销或分发为目的，则可以任何形式对这些样本程序进行复制、修改、分发，而无须向 IBM 付费。这些示例并未在所有条件下作全面测试。因此，IBM 不能担保或暗示这些程序的可靠性、可维护性或功能。

凡这些样本程序的每份拷贝或其任何部分或任何衍生产品，都必须包括如下版权声明：

© (贵公司的名称) (年)。此部分代码是根据 IBM 公司的样本程序衍生出来的。© Copyright IBM Corp. (输入年份). All rights reserved.

如果正在查看本信息的软拷贝，图片和彩色图例可能无法显示。

商标和服务标记

IBM、IBM 徽标和 [ibm.com](http://www.ibm.com) 是 International Business Machines Corporation 在美国和/或其他国家或地区的商标或注册商标。这些和其他 IBM 商标术语在本信息中首次出现时用商标符号 (® 或 ™) 加以标记，表示这些美国注册商标或普通法商标在发布本信息时归 IBM 所有。这些商标还可能是其他国家或地区的注册商标或普通法商标。Web 站点 <http://www.ibm.com/legal/copytrade.shtml> 上“Copyright and trademark information”中提供了 IBM 商标的最新列表。

Linux 是 Linus Torvalds 在美国和/或其他国家或地区的注册商标。

Microsoft 和 Windows 是 Microsoft Corporation 在美国和/或其他国家或地区的商标。

UNIX 是 The Open Group 在美国和其他国家或地区的注册商标。

Java 和所有基于 Java 的商标和徽标是 Sun Microsystems, Inc. 在美国和/或其他国家或地区的商标。

其他公司、产品或服务名称可能是其他公司的商标或服务标记。