

IBM Business Process Manager



IBM Business Process Manager Advanced Guide d'installation

Version 7.5.0

IBM Business Process Manager



IBM Business Process Manager Advanced Guide d'installation

Version 7.5.0

Manuels de format PDF et centre de documentation

Les manuels PDF sont fournis à des fins pratiques pour l'impression et la lecture hors ligne. Pour les dernières informations, voir le centre de documentation en ligne.

En tant qu'ensemble, les manuels PDF contiennent les mêmes informations que le centre de documentation. Certains liens dans les manuels PDF ont été adaptés à l'utilisation dans les centres de documentation et peuvent ne pas fonctionner correctement.

La documentation PDF est disponible au plus tard un trimestre après une édition majeure du centre de documentation, Version 7.0 ou Version 7.5, par exemple.

La documentation de format PDF est mise à jour moins souvent que le centre de documentation, mais plus fréquemment que les Redbooks. En règle générale, les manuels PDF sont mis à jour lorsque des modifications sont suffisamment accumulées pour le manuel.

Table des matières

Manuels de format PDF et centre de documentation	iii
Avis aux lecteurs canadiens	vii
Chapitre 1. Feuille de route : Installation et configuration d'IBM BPM Advanced	1
Chapitre 2. Types d'installation et profils	13
Chapitre 3. Bases de données et scénarios d'installation et de configuration	15
Chapitre 4. Préparation de l'installation et de la configuration du logiciel	17
Chapitre 5. Planification de IBM Business Process Manager	21
Evaluation des besoins	21
Considérations relatives aux processus et aux applications de processus.	22
Considérations relatives aux ressources	23
Niveaux de déploiement et de versions de déploiement	23
Planification de la configuration de votre base de données	24
Les bases de données et votre topologie IBM Business Process Manager	25
Sélection du mode de configuration de votre base de données	26
Identification des autorisations requises en matière de sécurité	30
Composants IBM Business Process Manager utilisant des bases de données	31
Identification des tâches d'administration de base de données requises	35
Remarques sur l'utilisateur non administrateur	36
Droits d'accès à la base de données	37
Planification de la topologie de votre environnement de déploiement IBM Business Process Manager	40
Topologie et modèles d'environnement de déploiement	44
Chapitre 6. Installation et configuration d'IBM Business Process Manager Advanced	79
Installation d'IBM Business Process Manager	79
Package produit IBM Business Process Manager Advanced	79
Installation de IBM Business Process Manager Advanced	91
Installation de IBM Business Process Manager Advanced : Process Server	125
Configuration des bases de données pour IBM Business Process Manager Advanced	159
Création et configuration de la base de données DB2 for z/OS	164
Modification des options du journal des transactions d'une base de données DB2	172
Identification des tâches d'administration de base de données requises	172
Droits d'accès à la base de données	173
Configurations de la base de données spécifiques aux composants	176
Création du fichier de conception de la base de données à l'aide de l'outil DDT	196
Configuration d'IBM Business Process Manager Advanced	213
Prérequis et considération relatives à la configuration	213
Configuration du logiciel après une installation personnalisée pour créer un ou plusieurs profils autonomes	223
Configuration du logiciel après une installation personnalisée pour créer des profils de gestionnaire de déploiement et personnalisés (noeud géré).	261
Configuration du logiciel en utilisant les utilitaires de ligne de commande et wsadmin	395
Extension de profils	437
Configuration de l'identification et de la résolution des incidents	535
Chapitre 7. Informations de référence d'installation.	537
Informations de version de produit et d'historique	537

Avis aux lecteurs canadiens

Le présent document a été traduit en France. Voici les principales différences et particularités dont vous devez tenir compte.

Illustrations

Les illustrations sont fournies à titre d'exemple. Certaines peuvent contenir des données propres à la France.

Terminologie

La terminologie des titres IBM peut différer d'un pays à l'autre. Reportez-vous au tableau ci-dessous, au besoin.

IBM France	IBM Canada
ingénieur commercial	représentant
agence commerciale	succursale
ingénieur technico-commercial	informaticien
inspecteur	technicien du matériel

Claviers

Les lettres sont disposées différemment : le clavier français est de type AZERTY, et le clavier français-canadien de type QWERTY.

OS/2 et Windows - Paramètres canadiens

Au Canada, on utilise :

- les pages de codes 850 (multilingue) et 863 (français-canadien),
- le code pays 002,
- le code clavier CF.

Nomenclature

Les touches présentées dans le tableau d'équivalence suivant sont libellées différemment selon qu'il s'agit du clavier de la France, du clavier du Canada ou du clavier des États-Unis. Reportez-vous à ce tableau pour faire correspondre les touches françaises figurant dans le présent document aux touches de votre clavier.

France	Canada	Etats-Unis
 (Pos1)		Home
Fin	Fin	End
 (PgAr)		PgUp
 (PgAv)		PgDn
Inser	Inser	Ins
Suppr	Suppr	Del
Echap	Echap	Esc
Attn	Intrp	Break
Impr écran	ImpEc	PrtSc
Verr num	Num	Num Lock
Arrêt défil	Défil	Scroll Lock
 (Verr maj)	FixMaj	Caps Lock
AltGr	AltCar	Alt (à droite)

Brevets

Il est possible qu'IBM détienne des brevets ou qu'elle ait déposé des demandes de brevets portant sur certains sujets abordés dans ce document. Le fait qu'IBM vous fournisse le présent document ne signifie pas qu'elle vous accorde un permis d'utilisation de ces brevets. Vous pouvez envoyer, par écrit, vos demandes de renseignements relatives aux permis d'utilisation au directeur général des relations commerciales d'IBM, 3600 Steeles Avenue East, Markham, Ontario, L3R 9Z7.

Assistance téléphonique

Si vous avez besoin d'assistance ou si vous voulez commander du matériel, des logiciels et des publications IBM, contactez IBM direct au 1 800 465-1234.

Chapitre 1. Feuille de route : Installation et configuration d'IBM BPM Advanced

Le programme d'installation d'IBM® Business Process Manager et les programmes de configuration reconnaissent un grand nombre de scénarios. La *Feuille de route : Installation et configuration d'IBM BPM Advanced* répertorie la séquence des tâches d'installation et de configuration du logiciel pour un scénario de déploiement réseau ou autonome.

D'une manière générale, l'installation du logiciel revient à ajouter sur votre système les fichiers binaires du produit à partir d'un support ou d'un site de téléchargement. Dans certains cas, l'installation du logiciel permet également de *configurer le logiciel pour son utilisation*.

Utilisez les informations de la feuille de route comme un complément de l'interface graphique et pour consolider votre compréhension des procédures d'installation et de configuration pour un scénario particulier, depuis ses tâches de haut niveau jusqu'aux informations procédurales associées.

Les sections de la feuille de route ciblent des *scénarios d'installation et de configuration* spécifiques. Ces scénarios représentent des moyens d'aboutir à un environnement de déploiement réseau ou autonome. Chaque section inclut un tableau répertoriant les activités à effectuer, avec des liens vers les instructions et remarques sur le résultat de l'exécution de chaque activité.

Les scénarios suivants sont inclus dans la feuille de route :

- Installation standard

Le scénario Installation standard installe le logiciel et *configure un profil autonome*. Une installation standard ne nécessite pas de créer des profils séparément à l'aide de l'outil de gestion de profil ou de l'utilitaire manageprofiles.

L'option **Installation standard** est la méthode la plus simple et la plus rapide pour l'installation et la configuration du logiciel.

Ce scénario est idéal pour obtenir toutes les fonctions et fonctionnalités de Business Process Manager (pour les configurations Express, Standard ou Advanced) sur une même machine. Pour plus d'informations, voir Installation d'IBM BPM Advanced à l'aide de l'option **Standard**.

- Installation personnalisée, suivie par la création de profils d'un ou plusieurs profils autonomes.

Le scénario **Installation personnalisée** installe également le logiciel sur votre système, mais il vous donne davantage de contrôle sur l'installation des fonctions et fonctionnalités. Dans un scénario dans lequel vous créez un environnement de serveur autonome, vous créez à l'aide de l'outil de gestion de profil ou de l'utilitaire de ligne de commande manageprofiles, les profils autonomes après l'installation des fichiers binaires du produit.

Voir Installation d'IBM BPM Advanced à l'aide de l'**Installation personnalisée** et configuration d'un ou plusieurs profils.

- Installation personnalisée, suivie par la création de profil d'un ou plusieurs gestionnaires de déploiement et de profils personnalisés (noeud géré).

Ce scénario d'installation et de configuration offre des avantages en termes de capacité, d'évolutivité et de robustesse généralement requis pour un

environnement de production à grande échelle. Le type de configuration créé à l'aide de ce scénario est appelé *configuration de déploiement réseau* ; il est constitué d'un groupe de serveurs (appelés clusters) qui collaborent pour fournir un équilibre en termes de charge de travail et de reprise en ligne. Les serveurs sont gérés en mode centralisé, à l'aide d'une console d'administration unique appelée le gestionnaire de déploiement.

Vous pouvez obtenir une configuration de déploiement réseau *standard* (basée sur des modèles de topologie fournis avec le logiciel) ou une configuration de déploiement réseau *personnalisée* (créée par vos soins sans l'aide de modèles).

– Configuration de déploiement réseau standard :

Le programme d'installation installe le logiciel sur votre système, vous utilisez ensuite les programmes de configuration de profil (outil de gestion de profil (PMT, Profile Management Tool) ou utilitaire de ligne de commande manageprofiles) pour créer et configurer un ou plusieurs profils de gestionnaire de déploiement et personnalisés (noeud géré), ainsi que l'assistant de l'environnement de déploiement pour créer une configuration de déploiement de réseau basée sur des modèles de topologie fournis avec le logiciel. Voir Installation d'IBM BPM Advanced à l'aide de l'**Installation personnalisée** et configuration d'un ou plusieurs profils de gestionnaire de déploiement et personnalisés (noeud géré) - Environnement de déploiement réseau standard

– Configuration de déploiement réseau personnalisée :

Le programme d'installation installe le logiciel sur votre système, vous utilisez ensuite les programmes de configuration de profil (outil de gestion de profil (PMT, Profile Management Tool) ou utilitaire de ligne de commande manageprofiles) pour créer et configurer un ou plusieurs profils de gestionnaire de déploiement et personnalisés (noeud géré), ainsi que la console d'administration pour créer une configuration de déploiement réseau personnalisée. Voir Installation d'IBM BPM Advanced à l'aide de l'**Installation personnalisée** et configuration d'un ou plusieurs profils de gestionnaire de déploiement et personnalisés (noeud géré) - Environnement de déploiement réseau personnalisé

Le diagramme suivant illustre les tâches des scénarios d'installation et de configuration.

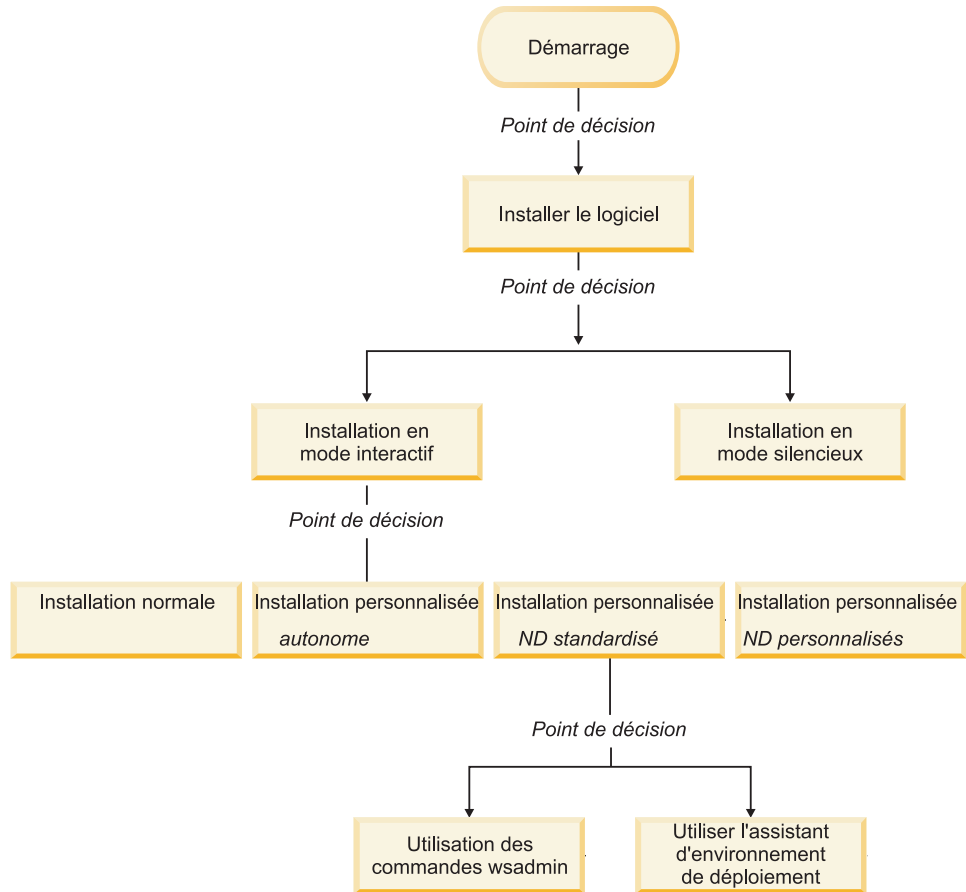

Pour obtenir des informations conceptuelles sur le déploiement réseau, voir *Déploiement réseau et Planification de l'environnement de déploiement* dans la section *Planification d'IBM Business Process Manager* du centre de documentation. Pour plus d'informations sur les modèles de topologie fournis avec le logiciel et pris en charge par l'assistant d'environnement de déploiement, voir *Topologie et modèles d'environnement de déploiement* dans la section *Planification d'IBM Business Process Manager*.

Installation d'IBM BPM Advanced à l'aide de l'option Standard

L'option d'installation Standard du programme d'installation vous permet d'installer le logiciel et de configurer un profil autonome automatiquement. Dans le cadre d'une installation standard, il n'est pas nécessaire d'exécuter l'outil de gestion de profil ni la commande `manageprofiles`, après l'installation.

Cette option d'installation s'applique par défaut à la majorité des paramètres, mais elle ne vous permet pas d'indiquer le chemin de l'installation ni le type de base de données.

L'option Standard est le moyen le plus rapide pour installer et configurer le logiciel.

Pour une installation standard, installez Process Center et Process Server séparément. Ainsi, vous allez exécuter l'installation standard pour installer Process Center jusqu'à son terme, puis exécuter l'installation standard pour installer Process Server jusqu'à son terme.

Pour plus d'informations sur l'installation d'IBM BPM Advanced à l'aide de l'option **Standard**, voir les rubriques suivantes :

- Installation standard : IBM Business Process Manager Advanced.

Installation d'IBM BPM Advanced à l'aide de l'Installation personnalisée et configuration d'un ou plusieurs profils.

L'option d'installation personnalisée du programme d'installation vous permet d'installer le logiciel et de configurer un ou plusieurs profils autonomes à l'aide de l'outil de gestion de profil ou de l'utilitaire de ligne de commande manageprofiles.

Tableau 1. Installation d'IBM BPM Advanced à l'aide de l'option d'installation Personnalisée et configuration d'un ou plusieurs profils autonomes

Tâche	Où trouver les informations	Résultats à l'issue de la tâche
Installation du logiciel à l'aide de l'option d'installation Personnalisée	Pour plus d'informations sur l'installation d'IBM BPM Advanced à l'aide de l'option Installation personnalisée, voir Installation personnalisée : IBM Business Process Manager Advanced: Process Server	L'installation personnalisée d'IBM BPM Advanced installe les fichiers binaires du produit pour Process Center, Process Designer et Process Server sur votre système. L'installation personnalisée d'IBM BPM Advanced ne crée pas de profils lors de l'installation.
Lancez l'outil de gestion de profil	Si vous n'avez pas lancé l'outil de gestion de profil à partir du programme d'installation, vous pouvez le faire maintenant. Voir Démarrage de l'outil de gestion de profil	L'outil de gestion de profil est démarré et prêt à être utilisé. Puisque les données issues du profil Process Center sont utilisées comme entrée dans le processus de création du profil Process Server, vous devez tout d'abord créer votre profil autonome Process Center (avant de créer le profil autonome Process Server).
Installation de Process Designer	Voir Installation de Process Designer	Vous avez installé Process Designer. Pour plus d'informations sur l'utilisation de Process Designer, voir les rubriques suivantes : <ul style="list-style-type: none"> • Tutoriel d'exemple de recrutement pour IBM Process Designer • Environnements auteur • Développement de processus à l'aide du Process Center Pour poursuivre la configuration de votre système, voir Créer un ou plusieurs profils autonomes Process Server

Tableau 1. Installation d'IBM BPM Advanced à l'aide de l'option d'installation Personnalisé et configuration d'un ou plusieurs profils autonomes (suite)

Tâche	Où trouver les informations	Résultats à l'issue de la tâche
Création d'un ou plusieurs profils autonomes Process Server	<p>Selon le mode de création que vous utilisez pour vos profils autonomes Process Server, consultez l'une des rubriques suivantes.</p> <p>Si vous créez vos profils à l'aide de l'outil de gestion de profil, voir</p> <ul style="list-style-type: none"> Création d'un profil autonome Process Server à l'aide de l'outil de gestion de profil <p>Si vous créez vos profils à l'aide de l'utilitaire de ligne de commande manageprofiles, voir</p> <ul style="list-style-type: none"> Création d'un profil autonome Process Server à l'aide de l'utilitaire manageprofiles 	L'environnement de serveur autonome est maintenant configuré et prêt à être utilisé.

Installation d'IBM BPM Advanced à l'aide de l'Installation personnalisée et configuration d'un ou plusieurs profils de gestionnaire de déploiement et personnalisés (noeud géré) - Environnement de déploiement réseau standard

L'option d'installation Personnalisé du programme d'installation vous permet d'installer le logiciel et d'utiliser l'outil de gestion de profil ou l'utilitaire de ligne de commande pour configurer un ou plusieurs profils de gestionnaire de déploiement et personnalisés (noeud géré). Après avoir créé le ou les profils, utilisez l'assistant d'environnement de déploiement pour générer un *environnement de déploiement réseau standard*.

Le logiciel inclut plusieurs exemples de *modèles de topologie*. Ces modèles de topologie fournissent l'armature des environnements de déploiement réseau standard. Pour implémenter des modèles, utilisez l'assistant de l'environnement de déploiement.

Les modèles inclus dans le logiciel sont conçus pour répondre à un large éventail de scénarios de gestion des processus métier.

La décision sur le choix du modèle à partir de l'assistant d'environnement de déploiement dépend de l'utilisation prévue pour votre environnement (validation de la conception, test ou production) et des capacités de traitement (haute disponibilité et traitement de reprise) requis par votre entreprise.

Le scénario d'installation et de configuration décrit dans cette section considère que l'un des modèles de topologie standard fourni avec le logiciel est en mesure de répondre à vos besoins et exigences métier.

Remarque : Si les modèles inclus dans le logiciel ne satisfont pas votre scénario, vous pouvez toujours créer un environnement de déploiement réseau personnalisé à l'aide de la console d'administration. Pour plus d'informations, voir «Installation d'IBM BPM Advanced à l'aide de l'Installation personnalisée et configuration d'un

ou plusieurs profils de gestionnaire de déploiement et personnalisés (noeud géré) - Environnement de déploiement réseau personnalisé», à la page 9.

Tableau 2. Etapes d'installation d'IBM BPM Advanced à l'aide de l'installation Personnalisée et configuration d'un ou plusieurs profils de gestionnaire de déploiement et personnalisés (noeud géré) - Déploiement réseau standard

Tâche	Où trouver les informations	Résultats à l'issue de la tâche
Installation du logiciel à l'aide de l'option d'installation Personnalisée	Pour plus d'informations sur l'installation d'IBM BPM Advanced à l'aide de l'option Installation personnalisée, voir Installation personnalisée : IBM Business Process Manager Advanced	L'installation personnalisée d'IBM BPM Advanced installe sur votre système les fichiers binaires du produit pour Process Center (ce qui inclut les fonctionnalités de Process Server), Process Designer et WebSphere ESB. Vous êtes maintenant prêt à créer la configuration de base de données pour votre environnement de déploiement réseau.
Concevez la configuration de base de données qui s'applique à l'environnement que vous créez.	Pour plus d'informations sur la conception de configuration de base de données pour IBM BPM Advanced, voir Création d'un fichier de conception de base de données pour un profil autonome à l'aide de l'outil de conception de base de données et suivez les instructions de conception d'une configuration de base de données en déploiement réseau. Générer le document de conception et exécuter les scripts SQL pour Process Center.	La configuration de base de données, y compris toutes les tables de base de données requises générées par les scripts SQL existe sur votre système. Vous devez référencer le document de conception à partir de l'outil de gestion de profil ou de l'utilitaire manageprofiles. Vous pouvez maintenant commencer le processus de création de profils. Pour une configuration d'environnement de déploiement réseau, utilisez l'outil de gestion des profils ou manageprofiles pour créer des profils de gestionnaire de déploiement et un ou plusieurs profils personnalisés (noeud géré) pour les composants IBM BPM vous allez utiliser.
Lancement de l'outil de gestion de profil	Si vous n'avez pas lancé l'outil de gestion de profil à partir du programme d'installation, vous pouvez le faire maintenant. Voir Démarrage de l'outil de gestion de profil	L'outil de gestion de profil est prêt à être utilisé.

Tableau 2. Etapes d'installation d'IBM BPM Advanced à l'aide de l'installation Personnalisé et configuration d'un ou plusieurs profils de gestionnaire de déploiement et personnalisés (noeud géré) - Déploiement réseau standard (suite)

Tâche	Où trouver les informations	Résultats à l'issue de la tâche
Création d'un profil de gestionnaire de déploiement Process Center	<p>Cette tâche suppose que vous sélectionnez des paramètres dans l'outil de gestion de profil ou de ligne de commande manageprofiles pour pointer sur la base de données de conception de documents créé lorsque vous avez terminé la tâche <i>Conception de la configuration de la base de données qui s'applique à l'environnement que vous créez.</i></p> <p>Remarque : Si vous n'avez pas déjà créé un document de conception de base de données et généré les instructions SQL à partir de DDT, l'outil de gestion de profil vous permet de configurer la base de données et d'exécuter les instructions SQL associées.</p> <p>Selon le mode de création que vous utilisez pour vos profils Process Center, consultez l'une des rubriques suivantes.</p> <p>Si vous créez votre profil à l'aide de l'outil de gestion de profil, voir</p> <ul style="list-style-type: none"> Création de profils de gestionnaire de déploiement Process Center à l'aide de l'outil de gestion de profil <p>Si vous créez votre profil à l'aide de l'utilitaire de ligne de commande manageprofiles, voir</p> <ul style="list-style-type: none"> Création du gestionnaire de profils de déploiement Process Center et de profils personnalisés à l'aide de la commande manageprofiles 	<p>Vous avez un profil de gestionnaire de déploiement Process Server.</p> <p>Ce profil définit votre environnement et contient des fichiers de commande, les fichiers de configuration et fichiers journaux.</p> <p>Un gestionnaire de déploiement est un serveur permettant de gérer les opérations liées à un groupe logique ou à une cellule comprenant d'autres serveurs. Le gestionnaire de déploiement est l'emplacement central permettant d'administrer les serveurs et clusters.</p>
Démarrage du gestionnaire de déploiement et vérification que l'opération de démarrage a abouti.	Pour plus d'informations sur le démarrage du gestionnaire de déploiement, voir Démarrage des gestionnaires de déploiement	Le serveur de gestionnaire de déploiement est démarré.
Création de profil(s) Process Center personnalisé(s) (noeud géré)	<p>Cette tâche suppose que vous ne fédérez pas des noeuds dans le cadre du processus de création de profil. Elle considère que vous allez définir des paramètres avec l'outil de gestion de profil ou la commande manageprofiles pour <i>fédérer des noeuds ultérieurement</i> (après la création de profils personnalisés (noeud géré)).</p> <p>Selon le mode de création que vous utilisez pour vos profils, consultez l'une des rubriques suivantes.</p> <p>Si vous créez votre profil à l'aide de l'outil de gestion de profil, voir</p> <ul style="list-style-type: none"> Création de profils personnalisés Process Center (noeuds gérés) à l'aide de l'outil de gestion de profil <p>Si vous créez votre profil à l'aide de l'utilitaire de ligne de commande manageprofiles, voir</p> <ul style="list-style-type: none"> Création du gestionnaire de profils de déploiement Process Center et de profils personnalisés à l'aide de la commande manageprofiles <p>Répétez cette tâche pour chaque noeud géré.</p>	<p>Vous disposez de vos profils personnalisés (noeud géré). Ces noeuds sont gérés par le gestionnaire de déploiement et administrés depuis celui-ci.</p> <p>Vous pouvez maintenant fédérer le noeud dans la cellule du gestionnaire de déploiement Process Server. Le noeud géré contient un agent de noeud et peut contenir des serveurs gérés. Sur un noeud géré, vous pouvez configurer et exécuter des serveurs gérés.</p>

Tableau 2. Etapes d'installation d'IBM BPM Advanced à l'aide de l'installation Personnalisée et configuration d'un ou plusieurs profils de gestionnaire de déploiement et personnalisés (noeud géré) - Déploiement réseau standard (suite)

Tâche	Où trouver les informations	Résultats à l'issue de la tâche
Fédération du noeud (géré) personnalisé dans le gestionnaire de déploiement.	Voir Fédération de noeuds personnalisés dans un gestionnaire de déploiement pour obtenir des instructions sur la façon d'utiliser la commande addNode pour fédérer des noeuds personnalisés Process Center dans la cellule du gestionnaire de déploiement Process Center.	Le profil personnalisé est fédéré dans le gestionnaire de déploiement.
Charger la base de données avec des informations système	Voir Chargement de la base de données avec des informations système pour plus d'informations sur l'exécution de l'utilitaire bootstrapProcessServerData.sh ou bootstrapProcessServerData.bat. Vous devez exécuter l'utilitaire d'amorçage avant le premier démarrage d'un membre du cluster.	Vous avez chargé la base de données avec des informations système avant un démarrage réussi de Process Server / Process Center.
A l'aide de l'assistant de l'environnement de déploiement, créez un environnement de déploiement réseau standard.	Pour plus d'informations sur l'utilisation de l'assistant d'environnement de déploiement, voir <ul style="list-style-type: none">Création d'un environnement de déploiement Process Center à l'aide d'un modèle	Dans le cadre de cette tâche, vous devez résoudre tous les éléments de configuration différée avant de générer l'environnement de déploiement Process Center . Vous avez créé votre environnement de déploiement réseau Process Center.
Création d'une cellule pour Process Server	Pour exécuter Process Server, vous devez créer une cellule distincte. Ceci implique la même séquence d'étapes, sauf que vous créez un gestionnaire de déploiement Process Server et Process Server personnalisé (noeuds gérés), puis utiliser l'assistant d'environnement de déploiement pour créer l'environnement de déploiement Process Server, comme indiqué dans les rubriques suivantes <ul style="list-style-type: none">Création de profils de gestionnaire de déploiement Process Server à l'aide de l'outil de gestion de profilCréation de profils personnalisés Process Server (noeuds gérés) à l'aide de l'outil de gestion de profilCréation de l'environnement de déploiement Process Server à l'aide d'un modèle Dans le cadre de cette tâche, vous devez résoudre tous les éléments de configuration différée avant de générer l'environnement de déploiement Process Server .	Vous avez créé votre environnement de déploiement réseau Process Server.
Exécution des étapes de configuration de base de données manuelle	Vous devez exécuter des étapes supplémentaires de configuration de base de données avant de démarrer les clusters dans votre environnement de déploiement. Pour plus d'informations sur ces étapes supplémentaires, voir Exécution de la configuration de base de données pour votre environnement de déploiement réseau	Vous avez terminé les activités de configuration de base de données manuelles requises pour l'environnement de déploiement réseau.

Tableau 2. Etapes d'installation d'IBM BPM Advanced à l'aide de l'installation Personnalisée et configuration d'un ou plusieurs profils de gestionnaire de déploiement et personnalisés (noeud géré) - Déploiement réseau standard (suite)

Tâche	Où trouver les informations	Résultats à l'issue de la tâche
Charger la base de données avec des informations système	<p>Voir Chargement de la base de données avec des informations système pour plus d'informations sur l'exécution de l'utilitaire bootstrapProcessServerData.sh ou bootstrapProcess ServerData.bat.</p> <p>Vous devez exécuter l'utilitaire d'amorçage avant le premier démarrage d'un membre du cluster.</p>	Vous avez chargé la base de données avec des informations système avant un démarrage réussi de Process Server / Process Center.

Installation d'IBM BPM Advanced à l'aide de l'Installation personnalisée et configuration d'un ou plusieurs profils de gestionnaire de déploiement et personnalisés (noeud géré) - Environnement de déploiement réseau personnalisé

Les modèles de topologie fournis avec le logiciel et implémentés à l'aide de l'assistant d'environnement de déploiement sont conçus pour répondre à un large éventail de besoins de traitement métier. Toutefois, si les modèles de topologie s'avèrent insuffisants pour votre scénario, vous avez toujours la possibilité d'utiliser la console d'administration pour créer un environnement de déploiement réseau personnalisé. Le tableau ci-dessous répertorie les étapes que vous devez exécuter dans un tel scénario.

Remarque : Ce scénario est conçu pour les utilisateurs expérimentés dans la façon de configurer des composants et des fonctionnalités du produit à l'aide de la console d'administration. Avant de vous embarquer dans un scénario d'installation et de configuration décrit dans cette section, envisagez l'utilisation de l'assistant d'environnement de déploiement pour créer votre environnement de déploiement réseau.

Remarque : L'assistance de commandes est disponible pour un petit ensemble d'actions de la console d'administration. Lorsqu'elle est disponible, elle affiche la commande de script wsadmin correspondant à la dernière action effectuée sur la console. Vous pouvez utiliser ces données pour créer des scripts wsadmin qui automatisent certaines tâches administratives. Pour plus d'informations sur l'assistance de commande, voir Actions de la console d'administration avec l'assistance de commandes.

Tableau 3. Etapes d'installation d'IBM BPM Advanced à l'aide de l'installation Personnalisée et configuration d'un ou plusieurs profils de gestionnaire de déploiement et personnalisés (noeud géré) - Déploiement réseau personnalisé

Tâche	Où trouver les informations	Résultats à l'issue de la tâche
Installation du logiciel et configuration des profils requis	<p>Exécutez les tâches répertoriées dans «Installation d'IBM BPM Advanced à l'aide de l'Installation personnalisée et configuration d'un ou plusieurs profils de gestionnaire de déploiement et personnalisés (noeud géré) - Environnement de déploiement réseau standard», à la page 5 jusqu'à la tâche <i>Utilisation de l'assistant de déploiement d'environnement, création de la configuration de déploiement réseau.</i></p> <p>Au lieu d'utiliser l'assistant d'environnement de déploiement, vous allez créer un environnement de déploiement personnalisé manuellement à l'aide de la console d'administration.</p>	<p>Vous avez créé le gestionnaire de déploiement et des noeuds gérés personnalisés, et avez fédéré les noeuds dans la cellule du gestionnaire de déploiement.</p> <p>L'installation personnalisée d'IBM BPM Advanced installe sur votre système les fichiers binaires du produit pour Process Center (ce qui inclut les fonctionnalités complètes de Process Server), Process Designer et WebSphere ESB.</p> <p>Vous pouvez maintenant utiliser la console d'administration pour créer des serveurs, des clusters de serveurs et des composants qui composeront votre environnement de déploiement réseau.</p>
Création et configuration de serveurs et de clusters à l'aide de la console d'administration	Voir Création et configuration des serveurs et des clusters à l'aide de la console d'administration	Vous avez créé les serveurs et les clusters de serveur pour votre environnement.
Configurez un serveur ou un cluster comme en tant que Process Server	<p>Pour plus d'informations sur l'utilisation de la console d'administration pour configurer votre serveur ou cluster de serveurs en tant que Process Server, voir</p> <ul style="list-style-type: none"> • Configuration d'un serveur ou d'un cluster en tant que Process Server <p>Vous pouvez également configurer un serveur ou un cluster en tant que Process Server à l'aide de wsadmin. Pour plus d'informations, voir la commande configureProcessServer.</p>	Vous avez configuré les serveurs ou clusters de serveurs en tant que serveurs Process
Configuration du composant Performance Data Warehouse sur un serveur ou un cluster	<p>Pour plus d'informations sur l'utilisation de la console d'administration pour configurer Performance Data Warehouse sur un serveur de cluster, voir</p> <ul style="list-style-type: none"> • Configuration du composant Performance Data Warehouse sur un serveur ou un cluster <p>Vous pouvez également configurer Performance Data Warehouse sur un serveur de cluster à l'aide de wsadmin. Pour plus d'informations, voir la commande configurePerfDW.</p>	Vous avez configuré Performance Data Warehouse sur Process Server
Configuration de la prise en charge SCA d'un serveur ou d'un cluster	<p>Pour plus d'informations sur l'utilisation de la console d'administration pour configurer la prise en charge de l'architecture SCA d'un serveur ou d'un cluster, voir</p> <ul style="list-style-type: none"> • Configuration de la prise en charge de l'architecture SCA d'un serveur ou d'un cluster 	Vous avez configuré une prise en charge de l'architecture SCA d'un serveur ou d'un cluster

Tableau 3. Etapes d'installation d'IBM BPM Advanced à l'aide de l'installation Personnalisé et configuration d'un ou plusieurs profils de gestionnaire de déploiement et personnalisés (noeud géré) - Déploiement réseau personnalisé (suite)

Tâche	Où trouver les informations	Résultats à l'issue de la tâche
Configuration de Business Space	Pour plus d'informations sur l'utilisation de la console d'administration pour configurer Business Space, voir <ul style="list-style-type: none"> • Configuration de Business Space 	Vous avez configuré le composant Business.
Configuration de Business Process Choreographer	Pour plus d'informations sur l'utilisation de la console d'administration pour configurer Business Process Choreographer, voir <ul style="list-style-type: none"> • Configuration de Business Process Choreographer <p>Si vous décidez d'utiliser un script au lieu de la console d'administration pour configurer Business Process Choreographer, voir</p> <ul style="list-style-type: none"> • Utilisation du script bpeconfig.jacl pour la configuration de Business Process Choreographer 	Vous avez configuré Business Process Choreographer
Configuration des règles métier et des sélecteurs	Pour plus d'informations sur l'utilisation de la console d'administration pour configurer des règles métier et des sélecteurs, voir <ul style="list-style-type: none"> • Configuration des règles métier et des sélecteurs 	Vous avez configuré des règles métier et des sélecteurs
Configuration du service de relation	Pour plus d'informations sur l'utilisation de la console d'administration pour configurer le service de relation, voir <ul style="list-style-type: none"> • Configuration du service de relations 	Vous avez configuré le service de relation
Configuration du service de messagerie	Pour plus d'informations sur l'utilisation de la console d'administration pour configurer le service de messagerie, voir <ul style="list-style-type: none"> • <i>Configuration de l'environnement d'un serveur de messagerie</i> 	Vous avez configuré l'environnement du serveur de messagerie
Configuration du service Web JNDILookup	Pour plus d'informations sur l'utilisation de la console d'administration pour configurer le service Web JNDILookup, voir <ul style="list-style-type: none"> • <i>Configuration du service Web JNDILookup</i> 	Vous avez configuré le service Web JNDILookup
Configuration des ressources de messagerie étendue	Pour plus d'informations sur l'utilisation de la console d'administration pour configurer des ressources de messagerie étendue, voir <ul style="list-style-type: none"> • Configuration des ressources de messagerie étendue 	Vous avez configuré les ressources de messagerie étendue.

Tableau 3. Etapes d'installation d'IBM BPM Advanced à l'aide de l'installation Personnalisé et configuration d'un ou plusieurs profils de gestionnaire de déploiement et personnalisés (noeud géré) - Déploiement réseau personnalisé (suite)

Tâche	Où trouver les informations	Résultats à l'issue de la tâche
Configuration d'une infrastructure d'événement commune (CEI)	Pour plus d'informations sur l'utilisation de la console d'administration pour configurer l'infrastructure d'événement commune, voir <ul style="list-style-type: none"> • Configuration de l'infrastructure CEI (Common Event Infrastructure) 	Vous avez configuré l'infrastructure d'événement commune
Configuration des widgets IBM Business Process Manager pour WebSphere Portal	Pour plus d'informations sur l'utilisation de la console d'administration pour configurer des widgets pour WebSphere Portal, voir <ul style="list-style-type: none"> • Configuration des widgets IBM Business Process Manager pour WebSphere Portal 	Vous avez configuré des widgets pour WebSphere Portal
Configuration de WebSphere Business Integration Adapters	Pour plus d'informations sur l'utilisation de la console d'administration pour configurer WebSphere Business Integration Adapters, voir <ul style="list-style-type: none"> • Configuration des WebSphere Business Integration Adapters 	
Configuration d'IBM Business Process Manager for Service Federation Management	Pour plus d'informations sur l'utilisation de la console d'administration pour configurer IBM Business Process Manager for Service Federation Management, voir <ul style="list-style-type: none"> • Configuration d'IBM Business Process Manager for Service Federation Management 	

Chapitre 2. Types d'installation et profils

Il existe une relation entre le type d'installation que vous effectuez, **Standard** ou **Personnalisé** et la manière dont les profils associés au type d'installation sont créés pour chaque configuration d'IBM BPM (Express, Standard et Advanced).

Les tableaux suivants décrivent les relations.

Tableau 4. Configuration de profil dans le cadre de l'installation : IBM Business Process Manager Express

Type d'installation	Crée un profil autonome ?	Outil de gestion de profil démarré facultativement ?	Console Premiers pas démarrée facultativement ?	Fonctions disponibles pour une sélection à partir d'Installation Manager ?
Standard à l'aide du tableau de bord	Oui	Non	Oui	Non Applicable
Personnalisé	Non	Oui	Non	Non

Tableau 5. Configuration de profil dans le cadre de l'installation : IBM Business Process Manager Standard

Type d'installation	Crée un profil autonome ?	Outil de gestion de profil démarré facultativement ?	Console Premiers pas démarrée facultativement ?	Fonctions disponibles pour une sélection à partir d'Installation Manager ?
Standard à l'aide du tableau de bord	Oui	Non	Oui	Non Applicable
Personnalisé	Non	Oui	Non	Non

Tableau 6. Configuration de profil dans le cadre de l'installation : IBM Business Process Manager : Process Server

Type d'installation	Crée un profil autonome ?	Outil de gestion de profil démarré facultativement ?	Console Premiers pas démarrée facultativement ?	Fonctions disponibles pour une sélection à partir d'Installation Manager ?
Standard à l'aide du tableau de bord	<i>Process Server uniquement</i>	Non	Oui	Non Applicable

Tableau 6. Configuration de profil dans le cadre de l'installation : IBM Business Process Manager : Process Server (suite)

Type d'installation	Crée un profil autonome ?	Outil de gestion de profil démarré facultativement ?	Console Premiers pas démarrée facultativement ?	Fonctions disponibles pour une sélection à partir d'Installation Manager ?
Personnalisé	Facultatif Une fonction vous permet de créer des profils Process Server et/ou WebSphere ESB pour un environnement UTE (Unit Test Environment) uniquement	Oui	Non	Oui

Tableau 7. Configuration de profil dans le cadre de l'installation : IBM Business Process Manager Advanced

Type d'installation	Crée un profil autonome ?	Outil de gestion de profil démarré facultativement ?	Console Premiers pas démarrée facultativement ?	Fonctions disponibles pour une sélection à partir d'Installation Manager ?
Standard à l'aide du tableau de bord	Oui	Non	Oui	Non Applicable
Personnalisé	Non	Oui	Non	Oui

Chapitre 3. Bases de données et scénarios d'installation et de configuration

Le mode de configuration des bases de données pour l'utilisation du logiciel dépend du logiciel que vous installez et du scénario que vous souhaitez réaliser.

Dans les scénarios d'installation où vous prévoyez d'utiliser l'option d'installation **Standard**, vous devez créer préalablement votre base de données, que celle-ci réside localement (sur le même système sur lequel vous installez IBM Business Process Manager) ou à distance (sur un système distinct). Le seul scénario où vous n'avez pas à créer préalablement votre base de données, est lorsque vous installez la base de données DB2 Express qui est intégré à IBM Business Process Manager. DB2 Express est intégrée à IBM Business Process Manager sous Windows et sous Linux pour Intel. Ainsi, si vous n'avez pas encore installé DB2 Express, celui-ci est installé facultativement lors de l'exécution du programme d'installation d'IBM Business Process Manager ; le programme d'installation crée également la base de données commune et les bases de données spécifiques des composants sous DB2 Express.

Tout scénario dans lequel vous n'utilisez pas DB2 Express pour votre installation **Standard** est considéré comme une installation **Standard** avec *une base de données existante*, en d'autres termes, vous avez déjà une base de données installée et vous allez utiliser le *Panneau de données existantes* du programme d'installation pour spécifier ses propriétés de configuration. Pour plus d'informations, voir *Configuration d'une base de données existante pendant une installation standard*.

Vous et votre administrateur de base de données devez consulter les informations de configuration des bases de données du centre de documentation avant d'installer et de configurer le logiciel.

Chapitre 4. Préparation de l'installation et de la configuration du logiciel

Utilisez les informations répertoriées dans le tableau suivant pour préparer l'installation et la configuration d'IBM Business Process Manager.

Tableau 8. Préparation de l'installation et de la configuration

Tâches	Où trouver les informations	Résultats à l'issue de la tâche
Examen de la configuration matérielle et logicielle	Selon votre configuration IBM BPM, visitez : <ul style="list-style-type: none">• Configuration système requise pour IBM Business Process Manager Advanced• Configuration système requise pour IBM Business Process Manager Standard• Configuration système requise pour IBM Business Process Manager Express	Vous comprenez les configurations système requises pour la prise en charge de votre installation IBM Business Process Manager .
Examen du contenu du support d'installation	Selon votre configuration IBM BPM, accédez à l'une des rubriques suivantes : <ul style="list-style-type: none">• IBM Business Process Manager Advanced - Package produit• IBM Business Process Manager Standard - Package produit• IBM Business Process Manager Express - Package produit	Vous vous êtes familiarisé avec le contenu du support d'installation
Préparez votre système d'exploitation	Pour AIX, voir Préparation des systèmes AIX pour l'installation Pour Linux, voir Préparation des systèmes Linux pour l'installation Pour Windows, voir Préparation des systèmes Windows pour l'installation	Vous avez préparé votre système d'exploitation.

Tableau 8. Préparation de l'installation et de la configuration (suite)

Tâches	Où trouver les informations	Résultats à l'issue de la tâche
<p>Vérifiez que votre système de gestion de base de données est installé.</p>	<p>Pour plus d'informations sur l'installation et l'administration de votre système de gestion de base de données, reportez-vous à la documentation de votre base de données.</p>	<p>Si ce n'est pas déjà le cas, votre système de gestion de base de données est installé.</p> <p>IBM Business Process Manager intègre la base de données DB2 Express. Pour utiliser DB2 Express comme base de données, vous pouvez la sélectionner en tant que fonction dans le programme d'installation et elle est installée et configurée automatiquement.</p> <p>Remarque : Si une version de DB2 est déjà installée et si vous souhaitez installer DB2 Express, vous devez désinstaller DB2 avant d'exécuter le programme d'installation d'IBM Business Process Manager. Si le programme d'installation détecte une version de DB2 installée et que vous avez opté pour l'installation de DB2 Express à partir du programme d'installation, un message d'avertissement s'affiche et vous n'êtes pas en mesure d'installer DB2 Express.</p> <p>Pour utiliser DB2 Express comme base de données, vous pouvez l'installer à partir de l'interface graphique utilisateur du programme d'installation d'IBM Business Process Manager.</p>
<p>Consultez les rubriques de configuration de base de données du centre de documentation avec votre administrateur de base de données</p>	<p>Selon la configuration IBM BPM que vous utilisez, consultez la section suivante :</p> <ul style="list-style-type: none"> • Configuration des bases de données pour IBM BPM Advanced • Configuration des bases de données pour IBM BPM Standard • Configuration des bases de données pour IBM BPM Express 	<p>Vous comprenez la configuration de base de données d'IBM Business Process Manager.</p>

Tableau 8. Préparation de l'installation et de la configuration (suite)

Tâches	Où trouver les informations	Résultats à l'issue de la tâche
Consultez la documentation de planification pour IBM Business Process Manager ainsi que la documentation de planification pour le composant Business Process Choreographer, si vous utilisez IBM BPM Advanced ou Advanced Process Server.	Voir Planification pour IBM Business Process Manager Voir Planification de la configuration de Business Process Choreographer	Vous comprenez l'étendue des tâches impliquées dans la planification de l'installation et de la configuration du logiciel. Les membres de l'équipe d'architecture des solutions peuvent utiliser les connaissances acquises dans la documentation de planification pour concevoir votre système BPM sur papier, notamment la topologie de l'environnement de déploiement et la configuration de la base de données.

Chapitre 5. Planification de IBM Business Process Manager

La planification de IBM Business Process Manager avant l'intégration des logiciels associés dans votre système d'information d'entreprise permet de garantir que le système implémenté répond à vos besoins. Cette section décrit la procédure de planification pour IBM Business Process Manager.

Evaluation des besoins

Pour réduire les risques d'indisponibilité et les actions correctrices, prenez le temps d'étudier l'environnement en cours avant de prendre des décisions en matière d'investissement, d'installation et de configuration. L'organisation et les besoins actuels de l'entreprise, le matériel et les logiciels installés ainsi qu'une analyse des atouts et des lacunes de votre organisation peuvent vous guider dans le choix de l'environnement de déploiement optimal. En procédant ainsi, vous pourrez également réduire l'investissement financier.

Plusieurs facteurs sont à prendre en compte lors de l'estimation de vos besoins logiciels.

Ils peuvent être classés dans différentes catégories.

- Disponibilité des ressources et contraintes liées
Cette catégorie comprend la connaissance de la configuration matérielle et logicielle requise pour le produit, et de vos propres contraintes concernant les ressources système et leur disponibilité dans le but d'administrer et de gérer votre système.
- Besoins métier
Inclut la connaissance des applications devant être déployées dans l'environnement d'exécution, ainsi que l'usage que vous souhaitez faire de l'environnement configuré.
- Produits (et versions) à installer pour répondre à vos besoins

Pour faire des choix pertinents en fonction de l'ensemble de ces facteurs, vous devez maîtriser les éléments suivants :

- Terminologie appliquée à la configuration de l'environnement.
- Architecture administrative du produit que vous allez installer, configurer, administrer et gérer.
- Les options de configuration disponibles (par le biais des modèles fournis) et le moyen de déterminer si un modèle correspond à l'usage que vous souhaitez faire du produit.
- Méthodes d'implémentation prises en charge, ainsi que la connaissance des différents flux de tâches mis en oeuvre pour l'installation du produit et la configuration de l'environnement.

Les informations présentées dans cette section vous aident à évaluer et analyser vos besoins actuels et futurs, ainsi qu'à définir l'environnement qui correspond à ces besoins.

Remarque : Pour obtenir les dernières informations concernant la configuration requise en matière d'espace disque spécifique à chaque plateforme, les systèmes

d'exploitation pris en charge, les versions de bases de données prises en charge et les correctifs de système d'exploitation à installer pour rendre votre système compatible, voir la configuration requise pour IBM Business Process Manager sur l'une des pages suivantes (selon la configuration d'IBM BPM que vous utilisez) :

- Configuration système requise pour IBM Business Process Manager Advanced
- Configuration système requise pour IBM Business Process Manager Standard
- Configuration système requise pour IBM Business Process Manager Express

Considérations relatives aux processus et aux applications de processus

Les besoins constituent la base à partir de laquelle vous allez formuler le plan visant à rationaliser l'intégration des composants métier afin d'en améliorer les fonctionnalités. Une vision claire de l'avenir de l'entreprise vous guidera dans les choix qui auront un impact dès aujourd'hui et qui, demain, accompagneront aussi l'entreprise dans sa croissance.

Vous devez connaître les modalités de création et de distribution du produit ou du service fourni. IBM Business Process Manager est fourni avec des modèles d'environnement de déploiement conçus pour satisfaire les besoins des environnements de production et de test.

Voici les principaux éléments à prendre en considération :

- Etudiez la manière dont les processus et les applications de processus interagissent avec les services existants et les systèmes d'expéditeur.
- Prenez en compte le mode de traitement des données dans les applications de processus, ainsi que la façon dont les données transitent sur le système pour répondre à un besoin métier spécifique.

La raison pour laquelle les données sont conservées au cours des extractions, des sessions, des processus et d'autres frontières doit être prise en compte lors du développement d'une solution et de la configuration de l'environnement qui prendra en charge cette solution.

Prenez en compte les éléments suivants concernant les applications de processus devant être déployées dans votre environnement :

- Modèles d'appel d'application de processus

Le fait de savoir comment l'environnement d'exécution gère les appels asynchrones et comment l'environnement d'exécution SCA permet d'optimiser le système de messagerie sous-jacent pour implémenter les appels asynchrones.

Chaque application a des besoins différents, qui dépendent de facteurs tels que les types d'exportation des modules d'applications, les types de composant, les interactions entre les composants, les types d'importation, les ressources nécessaires, telles les bases de données ou les ressources JMS, les besoins en événement métier et leur mode de transmission.

- Types des processus métier que vous prévoyez d'implémenter (processus métier transactionnels, des processus métier interruptibles, processus métier non interruptibles)

Les processus métier non interruptibles, ou microflux, sont des processus métier à exécution courte qui s'exécutent dans une transaction ou indépendamment de celle-ci. Ces processus sont rapides et utilisent peu de ressources pouvant affecter les performances. Toutes les activités qu'ils mettent en oeuvre sont traitées dans une unité d'exécution unique.

Les processus métier interruptibles, ou macroflux, sont des processus à exécution longue qui contiennent un ensemble d'activités, chacune d'elles étant exécutée dans une transaction qui lui est propre.

Ils peuvent inclure des activités qui requièrent une intervention humaine et/ou des appels à des systèmes distants. Des activités asynchrones, telles que celles qui requièrent une intervention humaine (personnel) ou la survenue d'un événement extérieur, génèrent un processus métier interruptible à l'exécution car ces activités peuvent prendre plusieurs minutes, heures ou jours pour se produire et s'exécuter.

Considérations relatives aux ressources

Identifiez clairement vos actifs pour optimiser l'utilisation des ressources (logicielles et matérielles) disponibles et rationaliser vos choix d'implémentation. Évaluez votre système d'information afin de déterminer si du matériel ou des logiciels supplémentaires sont nécessaires pour répondre aux besoins de l'entreprise.

Voici les principaux éléments à prendre en considération :

- Familiarisez-vous avec le matériel et les logiciels déjà installés. Dressez la liste des actifs disponibles.
- Déterminez le nombre de systèmes informatiques physiques que vous allez utiliser et répertoriez chaque élément matériel.

Prenez note des informations suivantes :

- La quantité de mémoire installée
- Le nombre de microprocesseurs installés et leur type
- Les supports externes
- La possibilité de mettre à niveau certaines unités

- Répertoriez les logiciels et applications de base de données installés.

Prenez note des informations suivantes :

- La fonction
- L'étendue de leur utilisation dans l'entreprise
- Les exigences en matière de sécurité

- Établissez une liste des ressources humaines dédiées au support informatique et notez si les moyens nécessaires à l'installation et à la maintenance de IBM Business Process Manager, ainsi que l'expertise indispensable en matière de gestion de bases de données, sont présents.

Assurez-vous que tous les collaborateurs impliqués disposent d'ID utilisateur et des autorisations suffisantes pour installer tous les produits et fichiers.

Niveaux de déploiement et de versions de déploiement

Le choix des niveaux de version de IBM Business Process Manager nécessaires dans votre environnement va dépendre des niveaux de version avec lesquels les applications ont été développées. En général, les applications déployées sous des versions précédentes de IBM Business Process Manager pourront s'exécuter sous la version suivante de IBM Business Process Manager.

IBM Business Process Manager version 7.5, IBM Integration Designer 7.5 et IBM Process Designer 7.5 sont compatibles avec les versions antérieures de WebSphere Business Process Manager comme suit :

- Le déploiement depuis WebSphere Integration Developer version 6.1.0, 6.1.2., 6.2.0 ou 7.0.0 vers IBM Business Process Manager 7.5 est pris en charge.

- Les applications créées et générées à l'aide de WebSphere Integration Developer 6.1.0, 6.1.2, 6.2.0 ou 7.0.0 peuvent être publiées sur les serveurs IBM Business Process Manager 7.5.
- Les applications créées, générées et exportées à partir de WebSphere Integration Developer 6.1.0, 6.1.2, 6.2.0 ou 7.0.0 vers IBM Integration Designer v7.5 peuvent être installées sur des serveurs IBM Business Process Manager 7.5.

Remarque : Pour WebSphere Adapters (versions 6.1.0, 6.1.2 et 6.2.0), vous devez installer le correctif temporaire intitulé *Mandatory adapter fix for running 6.1 and 6.2 Adapters on WPS v7.0*. Vous devez appliquer ce correctif temporaire sur l'environnement source si vous NE PREVOYEZ PAS de mise à niveau de WebSphere Adapter vers la version 7.0 et pensez à continuer à utiliser l'application avec WebSphere Adapter version 6.1.0, 6.1.2 ou 6.2.0.

Remarque : WebSphere Adapter for SAP (versions 6.0.2, 6.1.0, 6.1.2 et 6.2.0) n'est pas pris en charge sous IBM Business Process Manager version 7.5. Vous devez mettre à niveau WebSphere Adapter for SAP vers la version 7.0 avant de déployer des applications qui utilisent WebSphere Adapter for SAP sous IBM Business Process Manager version 7.5. Pour plus d'informations spécifiques à WebSphere Adapter for SAP, voir Tâches de postmigration pour IBM Business Process Manager .

- L'exécution des artefacts IBM Business Process Manager 7.5 sous WebSphere Process Server 6.1.0, 6.1.2, 6.2.0 ou 7.0 n'est *pas* pris en charge.
 - Les applications générées via IBM Integration Designer 7.5 ne peuvent être ni publiées ni installées sur des serveurs WebSphere Process Server 6.1.0, 6.1.2, 6.2.0 ou 7.0 (toute version précédente).
Un tel contenu ne s'exécutera pas correctement sur WebSphere Process Server 6.1.0, 6.1.2, 6.2.0 ou 7.0, et les modifications au niveau de la génération de code empêcheront la bonne exécution des applications sur WebSphere Process Server 6.1.0, 6.1.2, 6.2.0 ou 7.0.
 - Les applications créées via WebSphere Integration Developer 6.1.0, 6.1.2, 6.2.0 ou 7.0 et générées dans IBM Integration Designer 7.5 ne peuvent être ni publiées ni installées sur des serveurs WebSphere Process Server 6.1.0, 6.1.2, 6.2.0 ou 7.0.
Les modifications au niveau de la génération de code empêchent la bonne exécution des applications sous WebSphere Process Server 6.0.2, 6.1.0, 6.1.2, 6.2.0 ou 7.0.
 - Les applications générées à l'aide de serviceDeploy à partir de serveurs IBM Business Process Manager 7.5 ne peuvent pas être installées sur des serveurs WebSphere Process Server 6.1.0, 6.1.2, 6.2.0 ou 7.0.0. Les modifications au niveau de la génération de code empêchent la bonne exécution des applications sous WebSphere Process Server 6.1.0, 6.1.2, 6.2.0 ou 7.0.

Planification de la configuration de votre base de données

Pour planifier la configuration de votre base de données, vous devez savoir au moins quelles bases de données doivent être installées et configurées pour pouvoir utiliser le logiciel, vous devez connaître les composants d'IBM Business Process Manager que vous allez utiliser et les bases de données qui leur sont associées, les tâches requises pour administrer ces bases de données ainsi que les privilèges de sécurité du système de base de données que vous utilisez. Utilisez les informations de cette section pour planifier votre base de données.

Les bases de données et votre topologie IBM Business Process Manager

La configuration des bases de données fait partie intégrante de la topologie IBM Business Process Manager globale.

Une bonne compréhension des différences entre une base de données Process Center et une base de données Process Server (dans la mesure où elles ont trait à la topologie et au traitement en phase d'exécution) joue un rôle important dans les activités de configuration. Bien que Process Center partage le même schéma de base de données, il existe des différences au niveau des données d'instances stockées. Vous devez disposer d'une instance séparée du schéma partagé pour chaque instance d'IBM Process Server et IBM Process Center.

Si vous créez les tables de base de données manuellement, comme c'est le cas avec une option de configuration de profil avancée, vous devez utiliser l'outil de création de base de données pour créer les scripts SQL, car avec l'outil, les scripts SQL sont uniques. Les informations de configuration relatives à la base de données sont incorporées dans le processus de création de profil suivant l'une de ces méthodes :

- Référencement d'un fichier de conception de base de données
- Définition des paramètres de configuration de base de données à l'aide de l'outil de gestion de profil ou de l'utilitaire de ligne de commande manageprofiles.

Quelle que soit la manière dont vous choisissez d'implémenter votre configuration de base de données, (à l'aide des panneaux de configuration de base de données dans l'outil de gestion de profil ou en faisant référence au document de conception de base de données créé à l'aide DDT), les scripts SQL doivent être générés dans le cadre du processus de création de profil. Les scripts SQL ne sont pas réutilisables entre des serveurs Process Server uniques ou des clusters de serveurs Process Server.

Dans les scénarios faisant intervenir l'option de **création profil standard**, l'outil de conception de base de données (DDT) génère automatiquement des scripts SQL pour une configuration de base de données par défaut. Cela signifie que vous n'avez pas besoin de créer un fichier de conception de base de données ni de spécifier des paramètres de base de données particuliers dans l'outil de gestion de profil ou l'utilitaire de ligne de commande manageprofiles.

Avant de configurer les bases de données au moment de la création de profil, l'architecte de solution et l'administrateur de base de données devront travailler ensemble sur la topologie de la base de données en vue d'identifier les meilleures options de stockage possibles pour les tables de base de données. Par exemple, les tables seront-elles stockées dans la même base de données que la base de données commune ou bien dans une base de données distincte lors de la création d'un profil autonome dans le but de simplifier la configuration de la base de données ou d'établir une séparation administrative permettant d'optimiser et de gérer séparément Process Server et la base de données Performance Data Warehouse de la base de données commune dans un environnement à un seul serveur.

Pour plus d'informations sur l'outil de conception de base de données, voir *Création de fichiers de conception de base de données à l'aide de l'outil de conception de base de données*.

Base de données Process Center et base de données Process Server

IBM Business Process Manager Express et Standard contiennent des canevas de configuration de base de données vous permettant de créer une conception de base de données distincte pour chaque environnement d'exécution. Vous pouvez utiliser l'un ou l'autre de ces canevas afin de créer une configuration de base de données pour les composants Process Server et Performance Data Warehouse Server.

IBM Business Process Manager Advanced comprend les mêmes canevas de base de données et un canevas supplémentaire (`bpm.advanced.standalone.dbDesign`) permettant de créer des composants serveur Process Server et des composants Performance Data Warehouse dans une base de données commune. N'utilisez ce canevas que lorsque vous créez un profil autonome combinant les environnements d'exécution Process Server et Performance Data. L'utilisation de ce canevas pour une base de données commune ne permet pas de spécifier une valeur de schéma personnalisée.

Les conceptions de base de données `procsrv` et `pctsrv` peuvent aussi être utilisées avec l'assistant d'environnement de déploiement. Dans le cas des environnements de déploiement réseau avec l'édition standard ou avancée, ces canevas sont spécifiés dans le cadre de la configuration de Process Server ou de Process Center sur un hôte de déploiement.

Sélection du mode de configuration de votre base de données

Durant le fonctionnement normal de IBM Business Process Manager, les données sont consultées, déplacées ou complétées. Ces données sont hébergées dans un certain nombre de tables de base de données que vous devez créer et configurer. Dans certains cas, vous ne pouvez utiliser qu'une seule base de données contenant plusieurs tables. Toutefois, dans le cas d'environnements de production à grande échelle, une configuration peut demander plusieurs bases de données différentes afin de répondre à des composants de produits affichant des portées différentes (portée cellule/niveau de cible de déploiement, par exemple). Les composants eux-mêmes pouvant avoir différents modèles d'utilisation de base de données, ils peuvent nécessiter différents paramétrages ainsi qu'une certaine isolation les uns par rapport aux autres pour afficher des performances optimales.

Pour obtenir une liste des bases de données prises en charge avec IBM Business Process Manager, voir «Types de base de données pris en charge», à la page 27.

Vous pouvez créer les tables de base de données requises avant ou après avoir configuré IBM Business Process Manager.

Si vous prévoyez de configurer Business Process Choreographer, voir Planification, de la topologie, de l'installation et de la configuration du chemin.

1. Créez les tables de base de données requises avant ou après avoir configuré IBM Business Process Manager.
 - Choisissez l'une des méthodes suivantes pour créer les tables de base de données avant de configurer IBM Business Process Manager :

Remarque : Les scripts SQL du modèle qui sont livrés avec le logiciel et qui se trouvent dans `<install_root>/dbscripts` peuvent uniquement être utilisés pour créer les tables de la base de données commune et de Business Process Choreographer. Dans le cas de Business Process Choreographer, il n'est pas recommandé de modifier ces scripts. Vous devez utiliser soit l'outil de

conception de base de données soit des scripts SQL générés dans le cadre de la configuration de Business Process Choreographer.

- Editez et exécutez les scripts par défaut fournis avec IBM Business Process Manager à l'aide de l'une des méthodes suivantes :
 - a. Utilisez l'outil de gestion de profils ou de l'utilitaire de ligne de commande manageprofiles pour exécuter immédiatement les scripts SQL générés.
 - b. Exécutez les scripts SQL générés manuellement.
- Les scripts SQL peuvent être ceux générés à partir de l'outil de gestion de profils, de l'utilitaire de ligne de commande manageprofiles, de la console d'administration (comme ce peut être le cas pour Business Process Choreographer) ou lors de l'exécution de bpeconfig.jacl.
- Utilisez le fichier de conception qui a été créé à l'aide de l'outil de conception de base de données (DDT). Voir [Création des fichiers de conception de base de données en utilisant l'outil de conception de base de données](#).
 - Choisissez la méthode suivante pour créer les tables de base de données lors de la configuration d'IBM Business Process Manager :
 - Utilisez l'outil de gestion de profils ou la ligne de commande manageprofiles pour définir les paramètres de configuration de base de données de façon à configurer IBM Business Process Manager afin de le rendre compatible avec les tables de la base de données lors de la création du profil.

Vous pourrez créer et configurer les tables de base de données au cours de la création du profil ou effectuer ces opérations ultérieurement. L'outil de gestion de profils génère les scripts de base de données que vous pouvez utiliser après avoir créé et configuré les tables de base de données. Ces scripts générés sont prêts à l'emploi. Aucune modification n'est requise.

2. Pour des informations détaillées sur la configuration d'IBM Business Process Manager pour que ce dernier puisse être utilisé avec les tables de base de données requises pour vos composants installés, voir [Configuration des bases de données](#).

Vous devez configurer IBM Business Process Manager pour qu'il utilise les tables. Pour cela, utilisez l'outil de gestion de profils (profil autonome uniquement) ou la console d'administration (environnements de déploiement).

Si vous prévoyez de configurer Business Process Choreographer, voir [Planification de la configuration de Business Process Choreographer pour plus de détails](#), notamment sur les options de configuration de base de données.

Types de base de données pris en charge

Le choix d'une base de données dépend de votre système d'exploitation et des fonctions que vous souhaitez utiliser avec IBM Business Process Manager.





Voir [tableau 9](#), à la page 28 pour obtenir la liste des bases de données qui sont prises en charge avec IBM Business Process Manager.

IBM Business Process Manager contient les pilotes JDBC pour DB2, Oracle et SQL Server. Pour plus d'informations sur les pilotes JDBC (y compris la version et le niveau), voir la page [Configuration matérielle et logicielle requise pour IBM Business Process Manager](#).

Remarque : C'est à vous qu'il revient d'indiquer les niveaux des pilotes JDBC en dehors des informations fournies avec IBM Business Process Manager.

La base de données DB2 Express est intégrée à IBM Business Process Manager. Elle est installée et configurée automatiquement lorsque vous installez IBM Business Process Manager.

Remarque : Il s'agit d'une limitation connue dans le programme d'installation de DB2 Express, qui est liée à l'intégration des chaînes de langue nationale dans les propriétés transmises à partir du programme d'installation d'IBM Business Process Manager. Les valeurs suivantes, qui sont transmises au programme d'installation de DB2 Express au moment de l'installation, ne peuvent pas contenir de chaînes en langue nationale :

-  Linux Nom d'utilisateur de l'instance et Mot de passe : bpminst et bpminst1
-  Linux Nom d'utilisateur isolé et Mot de passe : bpmfenc et bpmfenc1
-  Linux Nom d'utilisateur DAS et Mot de passe : bpmadmin et bpmadmin1
-  Windows Nom d'utilisateur administrateur et Mot de passe : bpmadmin et bpmadmin1

Chaque base de données est représentée par un paramètre *dbType*, qui est une chaîne de caractères. Le paramètre *dbType* est utilisé dans l'utilitaire de ligne de commande manageprofiles. Les valeurs de *dbType* pour les bases de données prises en charge sont indiquées au tableau 9.

Tableau 9. Types de base de données pris en charge, valeurs *dbType* correspondantes et restrictions

Base de données prise en charge	Valeur de <i>dbType</i>	Restrictions et remarques
DB2 Universal	DB2_UNIVERSAL	
DB2 Data Server	DB2_DATASERVER	Téléchargeable à partir de : 9.7 GA level Fixpacks
DB2 pour z/OS	DB2UDBOS390	Si vous utilisez DB2 for z/OS en tant que système de gestion de base de données, vous devez configurer la base de données et les objets de base de données à l'aide du script createDB.sh. L'assistant d'installation ne parvient pas à créer une base de données de ce type.

Tableau 9. Types de base de données pris en charge, valeurs dbType correspondantes et restrictions (suite)

Base de données prise en charge	Valeur de dbType	Restrictions et remarques
Microsoft SQL Server	DataDirect Connect JDBC 4.0 = MSSQLSERVER_DATADIRECT Microsoft SQL Server JDBC 1.2 et 2.0 = MSSQLSERVER_MICROSOFT	Microsoft SQL Server JDBC 3.0 est également pris en charge, mais n'est pas répertorié en tant que type de base de données distinct au niveau de l'outil de gestion de profil. Si vous utilisez ce produit en tant que système de gestion de base de données, le fait de sélectionner un type de base de données Microsoft SQL Server JDBC 2.0 permettra la prise en charge de la version 3.0. La fonction de génération de rapports de Business Process Choreographer Explorer ne prend pas en charge ce type de base de données. Remarque : Les bases de données Performance Data Warehouse et Process Server ne peuvent pas être partagées dans la base de données commune. Remarque : Si vous devez spécifier un environnement local autre que Latin, vous ne pourrez pas utiliser le script createDatabase.sql. Vous devez indiquer un environnement local différent, qui soit insensible à la casse.
Oracle	ORACLE	L'assistant d'installation ne parvient pas à créer une base de données de ce type pour Oracle.

fonction est un deuxième paramètre qui est utilisé dans les conventions de dénomination de fichiers et de chemins de fichiers. Il détermine laquelle des diverses bases de données est à prendre en compte. Le tableau 10 répertorie les bases de données et le paramètre *fonction* associé.

Tableau 10. Bases de données et nom fonction associé.

Base de données	Fonction
Business Process Choreographer	ProcessChoreographer
Business Space	BusinessSpace
Serveur de processus	ProcessServer
Performance Data Warehouse	PerformanceDW
Base de données commune	CommonDB
Base de données de médiation du consignateur du bus Enterprise Service Bus	EsbLoggerMediation

Lorsque vous installez IBM Business Process Manager, des scripts de base de données sont créés aux emplacements suivants :

`RACINE_INSTALLATION/dbscripts/fonction/type_bdd`

Où *fonction* peut avoir la valeur :

- BusinessSpace
- CommonDB
- EsbLoggerMediation
- ProcessChoreographer
- ProcessServer

- PerformanceDW

La création de la plupart des fournisseurs JDBC est effectuée pendant la création du profil, en fonction des paramètres de base de données indiqués. Toutefois, les fournisseurs JDBC de Business Process Choreographer peuvent être créés ultérieurement à l'aide des scripts ou de la console d'administration. Si un fournisseur JDBC adapté figure sur le serveur ou le cluster, il est utilisé et aucun fournisseur n'est créé.

Information associée

 Utilisation d'une base de données DB2 pour y stocker les données de registre utilisateurs personnalisés

Identification des autorisations requises en matière de sécurité

Suivant les règles de sécurité définies sur le site, vous aurez peut-être besoin, lors de la mise en oeuvre du système, d'ID utilisateur et de mots de passe pour effectuer différentes tâches telles que la création de fichiers et de dossiers et l'accès aux bases de données. L'identification des autorisations nécessaires permet d'anticiper d'éventuels incidents liés à l'accès par le serveur à des données protégées.

- Finalisez la conception du système
- Déterminez le système d'authentification à utiliser, par exemple LDAP (Lightweight Directory Access Protocol).
- Revoyez les règles de sécurité en vigueur sur le site pour déterminer quels sont les moyens de contrôle pouvant avoir un impact sur les autorisations nécessaires à l'installation de IBM Business Process Manager.
- Identifiez les systèmes sur lesquels vous installez le produit.

Les règles de sécurité en vigueur sur le site activent la sécurité globale, selon laquelle vous avez besoin de droits spécifiques pour installer les logiciels, créer des bases de données ou des tables ou encore accéder aux bases de données. Pour installer et faire fonctionner le produit, procédez comme suit :

- Procurez-vous ou fournissez à l'administrateur de la sécurité les ID utilisateur et les mots de passe disposant des droits nécessaires à l'installation des logiciels sur les systèmes.

Les assistants d'installation de IBM Business Process Manager doivent être exécutés à l'aide des ID utilisateur disposant des droits nécessaires à la création de fichiers et de dossiers.

- Procurez-vous ou fournissez à l'administrateur de la sécurité les ID utilisateur, les mots de passe et les rôles requis pour le fonctionnement quotidien du système. Cela inclut :
 - Les ID utilisateur de la console d'administration et les rôles limitant les capacités. Vous pouvez vous servir d'ID utilisateur pour la configuration, l'administration ou la surveillance de rôles.
 - Les ID utilisateur de chaque bus système à utiliser pour l'authentification des communications système.
 - Les ID utilisateur d'administration et de contrôle de chaque conteneur Business Process Choreographer, à des fins d'authentification avec Business Flow Manager et Human Task Manager.
 - Les ID utilisateur d'appels synchrones, à des fins d'authentification avec Business Flow Manager et Human Task Manager.

- **Facultatif** : Procurez-vous ou fournissez à l'administrateur de votre base de données les ID utilisateur et les mots de passe requis par le système pour créer les bases de données ou les tables de bases de données pendant l'installation.

Remarque : Les règles en vigueur sur le site restreignent peut-être ces droits à l'administrateur de base de données. Dans ce cas, vous devez lui fournir des scripts générés.

- Procurez-vous ou fournissez à l'administrateur de votre base de données les ID utilisateur et les mots de passe requis par le système pour accéder aux tables de bases de données dont il a besoin en production.

Vous pouvez maintenant installer et faire fonctionner les serveurs dans un environnement sécurisé.

Composants IBM Business Process Manager utilisant des bases de données

IBM Business Process Manager comprend des composants qui nécessitent une table de base de données, ainsi que les noms des bases de données dans lesquelles résident ces tables.

Les informations réunies dans cette section vous permettront de vous familiariser avec les composants IBM Business Process Manager devant être gérés, configurés et administrés par l'administrateur de bases de données de votre site.

Pour planifier la configuration de la base de données, vous devez savoir quels composants vous allez utiliser. Le tableau 11 dresse la liste des composants de IBM Business Process Manager qui exigent une table de base de données, ainsi que les noms par défaut des bases de données qui contiennent les tables associées à ces composants.

Remarque : Vous pouvez modifier ces noms si vous le souhaitez.

Tableau 11. Tables de bases de données nécessaires pour chacun des composants

Composant serveur	Base de données (nom par défaut)	Notes
Performance Data Warehouse	PDWDB	
Serveur de processus	BPMDB	
Business Process Choreographer	BPEDB	Vous devez créer BPEDB avant de lancer un serveur ou un cluster pour lequel Business Process Choreographer est configuré.

Tableau 11. Tables de bases de données nécessaires pour chacun des composants (suite)

Composant serveur	Base de données (nom par défaut)	Notes
Fonction de génération de rapports de Business Process Choreographer Explorer	OBSRVDB	<p>Vous pouvez utiliser la fonction de génération de rapports de Business Process Choreographer Explorer pour créer des rapports sur les processus ayant été exécutés. Vous pouvez utiliser une base de données séparée pour la fonction de génération de rapports de Business Process Choreographer Explorer et configurer le nom par défaut sur OBSRVDB.</p> <p>Remarque : Vous devez créer OBSRVDB avant de lancer un serveur ou un cluster pour lequel Business Process Choreographer Explorer ou Business Process Choreographer Event Collector est configuré.</p> <p>Pour les environnements de production, il est recommandé d'utiliser des bases de données dédiées. Par exemple, vous pouvez utiliser BPEDB comme base de données pour Business Process Choreographer et OBSRVDB comme base de données pour les données de génération de rapports de Business Process Choreographer.</p>

Tableau 11. Tables de bases de données nécessaires pour chacun des composants (suite)

Composant serveur	Base de données (nom par défaut)	Notes
Business Space	CMNDB (la base de données commune)	Pour les profils autonomes, vous devez créer la base de données commune avant de démarrer IBM Business Process Manager. Pour les autres profils, vous devez utiliser la console d'administration pour configurer Business Space. Vous devez configurer une base de données Business Space pour pouvoir utiliser Business Space technologie WebSphere qui fournit une interface commune permettant aux utilisateurs d'application de créer, de gérer et d'intégrer des interfaces Web dans l'ensemble de la gamme IBM WebSphere Business Process Management.
Relations	CMNDB (la base de données commune)	Vous devez créer la base de données commune avant de démarrer IBM Business Process Manager. Remarque : Les tables CMNDB doivent être configurées durant le démarrage du gestionnaire de déploiement ou du serveur autonome, ou avant le démarrage du gestionnaire de déploiement ou du serveur autonome.
Médiation	CMNDB (la base de données commune)	Vous devez créer la base de données commune avant de démarrer IBM Business Process Manager. Remarque : Les tables CMNDB doivent être configurées durant le démarrage du gestionnaire de déploiement ou du serveur autonome, ou avant le démarrage du gestionnaire de déploiement ou du serveur autonome.

Tableau 11. Tables de bases de données nécessaires pour chacun des composants (suite)

Composant serveur	Base de données (nom par défaut)	Notes
Reprise	CMNDB (la base de données commune)	Vous devez créer la base de données commune avant de démarrer IBM Business Process Manager. Remarque : Les tables CMNDB doivent être configurées durant le démarrage du gestionnaire de déploiement ou du serveur autonome, ou avant le démarrage du gestionnaire de déploiement ou du serveur autonome.
Planificateur d'applications	CMNDB (la base de données commune)	Vous devez créer la base de données commune avant de démarrer IBM Business Process Manager. Remarque : Les tables CMNDB doivent être configurées durant le démarrage du gestionnaire de déploiement ou du serveur autonome, ou avant le démarrage du gestionnaire de déploiement ou du serveur autonome.
Sélecteurs/Règles métier	CMNDB (la base de données commune)/BD référentiel	Vous devez créer la base de données commune avant de démarrer IBM Business Process Manager. Remarque : Les tables CMNDB doivent être configurées durant le démarrage du gestionnaire de déploiement ou du serveur autonome, ou avant le démarrage du gestionnaire de déploiement ou du serveur autonome.
SIBus	Créé par l'utilisateur	Ces tables doivent être configurées durant le démarrage du moteur de messagerie ou bien avant le démarrage du moteur de messagerie.
Bus ESB	CMNDB (la base de données commune)	Ces tables doivent être configurées lors du démarrage du gestionnaire de déploiement ou du serveur autonome, ou avant ces opérations.

Identification des tâches d'administration de base de données requises

Toutes les tâches de création et de configuration de base de données qui requièrent une action de l'administrateur de base de données sont répertoriées ci-après.

Choix d'une base de données

«Sélection du mode de configuration de votre base de données», à la page 26

Considérations relatives à la sécurité et aux privilèges des bases de données

- Droits d'accès à la base de données
- «Identification des autorisations requises en matière de sécurité», à la page 30

Création d'une configuration de déploiement réseau

Vous créez un environnement de déploiement réseau standardisé ou personnalisé.

Un environnement de déploiement réseau standardisé est une configuration créée à partir des modèles du canevas de topologie intégrés au logiciel. Vous pouvez créer un environnement de déploiement à l'aide de l'assistant Environnement de déploiement. Pour plus d'informations, voir Création d'une configuration de déploiement de réseau standardisée.

Un environnement de déploiement réseau personnalisé de configuration n'est pas créé à l'aide de modèles de modèle de topologie. Vous créez un environnement de déploiement réseau standardisé ou personnalisé en utilisant la console d'administration. Pour pouvoir créer un environnement de déploiement réseau personnalisé, vous devez savoir configurer les composants et la fonctionnalité du produit en utilisant la console d'administration. Pour plus d'informations, voir Création d'une configuration de déploiement de réseau personnalisée.

Création de profils

La création de profil inclut les étapes de configuration des bases de données.

Vous pouvez créer des profils en utilisant l'interface graphique De l'outil de gestion de profils ou l'utilitaire de ligne de commande manageprofiles.

- Conditions préalables pour créer et étendre les profils
- Création de profils en utilisant l'outil de gestion de profils
 - Création de profils autonomes Process Server en utilisant l'outil de gestion de profils
 - Création de profils autonomes Process Center à l'aide de l'outil de gestion de profils
 - Création de profils de gestionnaire de déploiement Process Server en utilisant l'outil de gestion de profils
 - Création de profils de gestionnaire de déploiement Process Center en utilisant l'outil de gestion de profils
 - Création de profils personnalisés ProcessServer (noeud géré) en utilisant l'outil de gestion de profils
 - Création de profils personnalisés Center (noeud géré) en utilisant l'outil de gestion de profils

- Création de profils à l'aide de l'utilitaire de ligne de commande manageprofiles
 - Création de profils autonomes Process Server en utilisant l'utilitaire de ligne de commande manageprofiles
 - Création de profils autonomes Process Center à l'aide de l'utilitaire de ligne de commande manageprofiles
 - Création de profils de gestionnaire de déploiement et personnalisés Process Server en utilisant l'utilitaire de ligne de commande manageprofiles
 - Création de profils de gestionnaire de déploiement Process Center en utilisant l'outil de gestion de profils

Remarque : Les privilèges d'administrateur de base de données sont nécessaires pour les panneaux de configuration de base de données qui font partie de la création d'un profil de gestionnaire de déploiement pour un environnement de déploiement.

Configuration de la base de données

- Configuration de la base de données commune à l'aide de l'outil de gestion de profils
- Création de la base de données et des tables avant la création ou l'extension d'un profil
 - Création des fichiers de conception de la base de données à l'aide de l'outil DDT
- Création de la base de données et des tables après la création ou l'extension d'un profil
 - Création de la base de données commune et des tables correspondantes après la création ou l'extension d'un profil
 - Création des fichiers de conception de la base de données à l'aide de l'outil DDT
- Configurations de la base de données du moteur de messagerie

Liens connexes

- Configuration de l'infrastructure CEI (Common Event Infrastructure)
- Configuration de Business Process Choreographer
- Configuration de Business Space
- Configuration de IBM Business Monitor
 - Remarques relatives à la base de données
 - Création des base de données



Remarques sur l'utilisateur non administrateur

Si vous installez IBM Business Process Manager en tant qu'utilisateur non administrateur/non root et si vous souhaitez créer un profil de test au cours de l'installation, vous devez avoir installé le serveur DB2 avant de commencer l'installation. Mémorisez les informations relatives à la base de données pour pouvoir les entrer pendant l'installation.

Les considérations décrites dans cette rubrique s'appliquent à n'importe quel scénario d'installation dans lequel vous avez choisi d'effectuer l'installation **Standard**. Lorsque vous effectuez l'installation à l'aide de l'option **Standard**, les profils sont créés automatiquement.

Remarque : Les profils de test s'appliquent uniquement à une utilisation avec une configuration d'IBM BPM Advanced.

Pour effectuer l'installation en tant qu'utilisateur non administrateur, vous disposez des choix suivants :

- Avant d'installer le produit, installez un serveur DB2 séparément. Pour plus d'informations sur l'installation de DB2 en tant qu'utilisateur non administrateur ou non racine, voir
 -   Présentation d'une installation non root (Linux et UNIX)
 -  Comptes utilisateur requis pour l'installation de produits serveurs DB2 (Windows)
- Connectez-vous en tant qu'administrateur et utilisez le programme d'installation du produit afin d'installer le serveur DB2 seul. Accordez des droits spéciaux à l'utilisateur non administrateur. Connectez-vous ensuite en tant qu'utilisateur non administrateur et installez le produit via le serveur DB2 installé.

Il est possible de procéder autrement : au lieu de créer un profil de test, vous pouvez créer un profil après l'installation (c'est le cas pour toute installation effectuée via l'option **Personnalisé**). Procédez comme suit :

1. Installez le produit sans créer un profil. Lorsque vous effectuez l'installation en tant qu'utilisateur non administrateur, vous devez désélectionner la case correspondant à DB2 Express sur la page d'installation des packages. Sous Windows, si vous avez la possibilité d'installer IBM Cognos Business Intelligence, vous devez également désélectionner cette case à cocher.
2. Sur la page Fonctions, développez les serveurs et vérifiez qu'aucun profil de test n'est sélectionné.
3. Utilisez l'outil de gestion de profil pour créer un profil autonome ou les profils de gestionnaire de déploiement/personnalisés. Si aucune base de données n'est installée, utilisez le chemin d'accès **Avancé** pour tous les éléments. N'utilisez pas le chemin d'accès **Standard**. Sélectionnez l'option permettant de différer l'exécution des scripts de base de données pendant la création du profil.
4. Si les bases de données n'ont pas été créés à l'avance. Demandez à l'administrateur de base de données de créer des bases de données et des tables après la création ou l'extension du profil.
5. Pour un déploiement de réseau :
 - a. Fédérez les profils personnalisés dans le gestionnaire de déploiement.
 - b. A l'aide de la console d'administration, créez l'environnement de déploiement requis

Remarque : Si vous choisissez d'utiliser la base de données DB2 Express incluse (et éventuellement installée - en option) avec le produit, vous devez respecter les critères suivants :

- Désinstallez toutes les autres versions de DB2 sur le système
- Installez IBM Business Process Manager en tant qu'administrateur ou utilisateur root

Droits d'accès à la base de données

Connaître les droits d'accès requis pour la création ou l'accès à vos tables de magasin de données pour chaque système de gestion de base de données pris en charge par IBM Business Process Manager.

Lors de la création de vos schémas à l'aide du programme d'installation, de l'outil de gestion de profil ou de scripts, vous devez utiliser un ID utilisateur disposant de droits d'accès suffisants pour créer vos tables. Une fois les tables créées, les applications doivent disposer de droits d'accès suffisants pour sélectionner, insérer, mettre à jour et supprimer les informations des tables.

Le tableau 12 décrit les droits d'accès aux bases de données requis pour accéder au magasin de données.

Tableau 12. Droits d'accès à la base de données

Système de gestion des bases de données	Droit d'accès minimum requis pour utiliser les tables de magasin de données	Droit d'accès supplémentaire requis pour créer les tables de magasin de données
DB2	L'ID utilisateur doit disposer des droits d'accès SELECT, INSERT, UPDATE et DELETE sur les tables.	L'ID utilisateur doit disposer du droit d'accès CREATETAB sur la base de données, du droit d'accès USE sur l'espace table et du privilège CREATEIN sur le schéma.
Oracle	<p>L'ID utilisateur requiert le droit d'accès SESSION pour pouvoir se connecter à la base de données. Si le même ID utilisateur possède à la fois le schéma de magasin de données et le composant de connexion à la base de données, l'ID utilisateur dispose de droits d'accès suffisants pour manipuler les tables. Sinon, l'ID utilisateur requiert les droits d'accès d'objet SELECT, INSERT, UPDATE et DELETE au niveau des tables composant le magasin de données, ainsi que le droit d'accès système DROP ANY TABLE afin de pouvoir utiliser l'instruction TRUNCATE TABLE.</p> <p>Vous devez créer la base de données Oracle à l'aide d'un jeu de caractères UTF-8, qui prend en charge les autres jeux de caractères client pris en charge par IBM Business Process Manager.</p>	<p>L'ID utilisateur requiert des droits d'accès suffisants pour créer des tables et des index relationnels dans le schéma du magasin de données. La base de données requiert également un quota d'espace dans l'espace table par défaut du propriétaire de ce schéma.</p> <p>Reportez-vous au tableau 13, à la page 39 pour connaître les autres privilèges Oracle nécessaires pour les composants de IBM Business Process Manager et WebSphere Enterprise Service Bus.</p>

Tableau 12. Droits d'accès à la base de données (suite)

Système de gestion des bases de données	Droit d'accès minimum requis pour utiliser les tables de magasin de données	Droit d'accès supplémentaire requis pour créer les tables de magasin de données
SQL Server	Configurez SQL Server pour l'authentification SQL Server Windows. Cela permet de baser l'authentification sur un ID de connexion au serveur SQL, ainsi qu'un mot de passe. L'ID utilisateur peut correspondre au propriétaire des tables ou être membre d'un groupe disposant de droits d'accès suffisants pour émettre des instructions TRUNCATE TABLE.	L'ID utilisateur doit disposer du droit d'accès d'instruction CREATE TABLE.

Le tableau 13 décrit les autres privilèges Oracle nécessaires pour les composants IBM Business Process Manager.

Remarque : Si vous configurez tous les composants suivants pour une même base de données Oracle, vous pouvez créer un sur-ensemble de tous les privilèges spécifiés pour chaque composant. Si, au contraire, les quatre composants sont configurés pour plusieurs bases de données, vous pouvez définir des privilèges différents pour chacun.

Tableau 13. Privilèges supplémentaires pour la base de données Oracle

Sélection de composants	Privilèges de configuration	Privilèges d'exécution
Base de données commune	CREATE TABLE, CREATE INDEXTYPE, ALTER TABLE, INSERT, CREATE SEQUENCE, CREATE USER, ALTER USER, CREATE TABLESPACE	SELECT, UPDATE, DELETE, INSERT, CREATE VIEW, CREATE PROCEDURE
Business Process Choreographer	CREATE TABLE, ALTER TABLE, CREATE VIEW, CREATE TABLESPACE, CREATE USER, CREATE PROCEDURE	SELECT, UPDATE, DELETE, INSERT
Moteurs de messagerie	CREATE TABLE, CREATE INDEXTYPE	SELECT, UPDATE, DELETE, INSERT, DROP ANY TABLE
Serveur de processus	CREATE TABLE, CREATE INDEXTYPE, ALTER TABLE, INSERT, CREATE SEQUENCE, CREATE USER, ALTER USER, CREATE TABLESPACE	SELECT, UPDATE, DELETE, INSERT, CREATE VIEW, CREATE PROCEDURE, DROP ANY TABLE

Tableau 13. Privilèges supplémentaires pour la base de données Oracle (suite)

Sélection de composants	Privilèges de configuration	Privilèges d'exécution
Performance Data Warehouse	CREATE TABLE, CREATE INDEXTYPE, ALTER TABLE, INSERT, CREATE SEQUENCE, CREATE USER, ALTER USER, CREATE TABLESPACE	SELECT, UPDATE, DELETE, INSERT, CREATE VIEW, CREATE PROCEDURE, DROP ANY TABLE

Planification de la topologie de votre environnement de déploiement IBM Business Process Manager

Les activités associées à l'implémentation de IBM Business Process Manager varient en fonction de l'utilisation prévue.

Comment l'utilisation prévue affecte les activités de planification

Le tableau suivant montre comment l'utilisation prévue de IBM Business Process Manager affecte le nombre d'activités de planification de l'utilisateur :

Tableau 14. Utilisation prévue de IBM Business Process Manager

Utilisation prévue	Chemin de configuration et activités de planification
Environnement UTE à un serveur	Chemin de configuration du profil autonome - Peu de planification requise.
Environnement de test en clusters	Topologie de support éloigné de la messagerie standard éloignée de l'environnement de déploiement - Peu de planification requise.
Environnement de production, avec une flexibilité correcte	Topologie de support éloigné de la messagerie standard éloignée de l'environnement de déploiement - Peu de planification requise.
Environnement de production fortement optimisé	Planification détaillée requise, comme décrite dans la rubrique «Activités de planification pour un environnement de production fortement optimisé».

Activités de planification pour un environnement de production fortement optimisé

La planification d'un environnement de production fortement optimisé comprend des activités d'évaluation et de conception qui affectent la manière selon laquelle vous installez et configurez le produit et créez et générez l'environnement.

Une planification réussie requiert la participation de plusieurs sources :

- **Architectes de solution**
Ces personnes sont chargées de superviser l'architecture de la solution et de formuler des recommandations sur les produits nécessaires pour la prise en charge des objectifs métier et sur l'utilisation optimale des produits.
- **Analystes métier et responsables métier**
Ces personnes découvrent l'objectif métier des solutions proposées et associent celui-ci aux capacités métier et aux mappes de processus. Les analystes métier et les responsables métier identifient les options et définissent les priorités liées aux processus métier. L'analyste métier capture et définit les processus "en l'état"

(processus en cours) et les processus à exécuter (améliorations ou modifications apportées aux processus existants). Il crée des maquettes pour valider et visualiser les actions utilisateur et travaille en collaboration étroite avec l'architecte de solution en fournissant des entrées clé. Cela permet à l'architecte de solution de visualiser une solution pouvant répondre à vos besoins métier.

- Personnel en charge des systèmes

Ces personnes sont chargées de la maintenance des postes de travail sur lesquels sont installés les produits et sont déployées les applications SCA. Le personnel en charge des systèmes configure les environnements informatiques et prépare et déploie les artefacts de production. Il surveille également l'état de la solution pour garantir l'intégrité des processus.

- Administrateurs de base de données

Ces personnes installent et assurent la maintenance du système de base de données.

- Développeurs d'applications

Ces personnes créent les applications à l'aide d'outils de développement d'application, par exemple IBM Integration Designer, IBM Business Monitor Development Toolkit et WebSphere Business Modeler.

- Personnel de maintenance et de conseil IBM, spécialiste des solutions de type BPM

Ces personnes aident les cadres à déployer les offres technologiques afin d'améliorer les processus métier et de créer des systèmes de gouvernance d'entreprise ainsi que des centres d'excellence pour BPM.

Un aspect clé de la conception de la topologie IBM Business Process Manager inclut le nombre de postes de travail physiques (dans les environnements répartis), le nombre de serveurs sur ces postes de travail et le nombre de clusters nécessaires pour offrir à votre environnement de production les capacités de traitement requises pour votre métier. De plus, une topologie de production inclut les autres ressources de prise en charge non IBM Business Process Manager, telles qu'un registre d'utilisateurs (pour la sécurité), un ou plusieurs serveurs HTTP (pour le contenu Web), les pare-feux nécessaires, les équilibrateurs de charge, etc.

Planifiez avec soin la topologie de déploiement de production de IBM Business Process Manager, afin de répondre aux besoins du travail à y effectuer. Plusieurs aspects sont à prendre en compte :

- Nombre de postes de travail physiques et de ressources matérielles nécessaires
- Nombre de clusters et de membres de cluster nécessaires pour votre métier
- Nombre de bases de données requises
- Rôles d'authentification et considérations relatives à la sécurité
- Méthode utilisée pour implémenter l'environnement de déploiement

Le diagramme suivant fournit une présentation de haut niveau des tâches associés à la planification, à l'installation et à la configuration de IBM Business Process Manager. Les décisions que vous prenez au cours de la phase de "planification" ont une incidence sur les tâches répertoriées pendant la phase d'"installation" et de "configuration".

La phase de configuration est constituée de deux types de tâches : les tâches de configuration du produit et les tâches de configuration de l'environnement. Les tâches de configuration du produit consistent à configurer les profils du produit et la base de données tandis que la configuration de l'environnement désigne les tâches de configuration et de génération de l'environnement de déploiement. Un

environnement de déploiement est l'ensemble des clusters configurés, serveurs et logiciels intermédiaires qui héberge les modules SCA et les applications qui prennent en charge l'infrastructure métier et de messagerie requise.

L'installation du produit de base de données fait partie de la phase d'*installation du produit*.

L'opération permettant de rendre la base de données disponible pour être utilisée par IBM Business Process Manager peut faire partie de la phase de configuration du produit.

Vous disposez d'une certaine flexibilité pour choisir le moment où vous créez les bases de données IBM Business Process Manager. Vous pouvez créer les bases de données avant d'installer IBM Business Process Manager, après avoir installé IBM Business Process Manager (mais avant la création du profil) ou après la création du profil. Vous devez seulement vous rappeler que les bases de données (à savoir, bases de données, tables, schémas, etc.) doivent exister avant que les serveurs IBM Business Process Manager n'essaient de les utiliser.

Le processus du gestionnaire de déploiement utilise la base de données commune. Comme vous créez le gestionnaire de déploiement au début de la procédure de création de la cellule, la création de la base de données commune requise pour le gestionnaire de déploiement peut être considérée comme une tâche de *configuration produit*.

La création des clusters de l'environnement de déploiement fait partie des tâches de *configuration de l'environnement*. Les clusters d'un environnement de déploiement requièrent des tables, des schémas et des droits utilisateur spécifiques, suivant l'objet fonctionnel du cluster. Par exemple, un environnement de déploiement peut inclure à la fois un cluster d'infrastructure de messagerie et un cluster cible de déploiement d'application. Le cluster d'infrastructure de messagerie accède aux tables de la base de données du moteur de messagerie et le cluster cible de déploiement d'application accède aux tables de la base de données Business Process Choreographer.

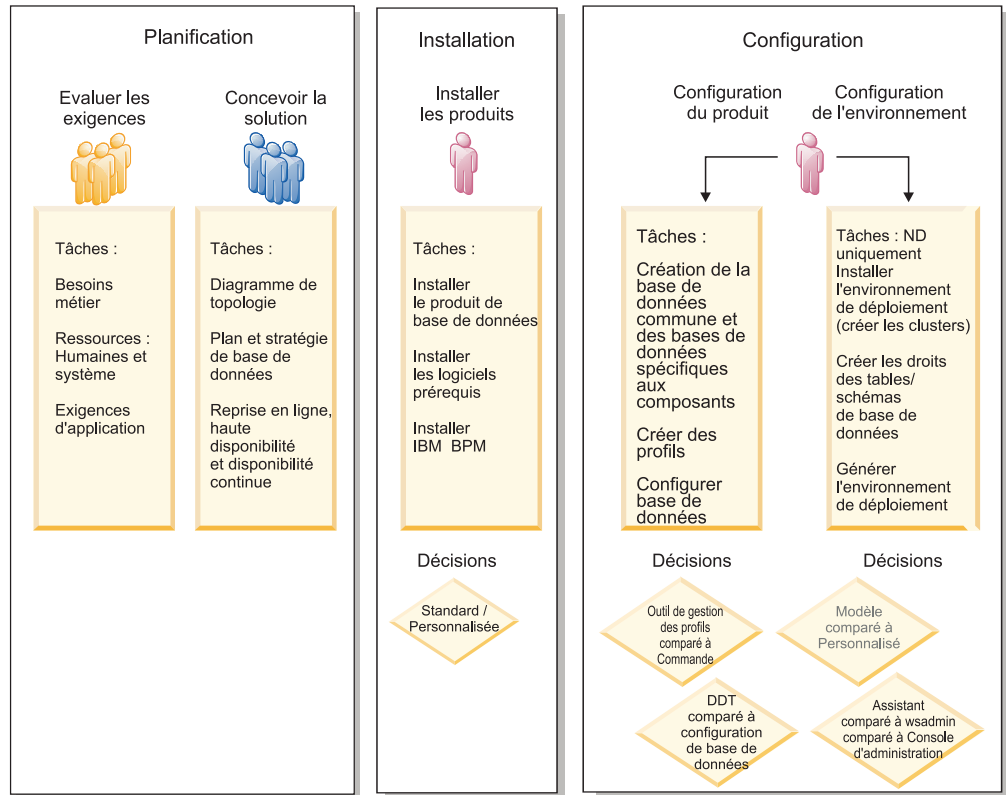

Le diagramme suivant fournit un flux de tâches liées à la planification, l'installation et la configuration du produit et de l'environnement.

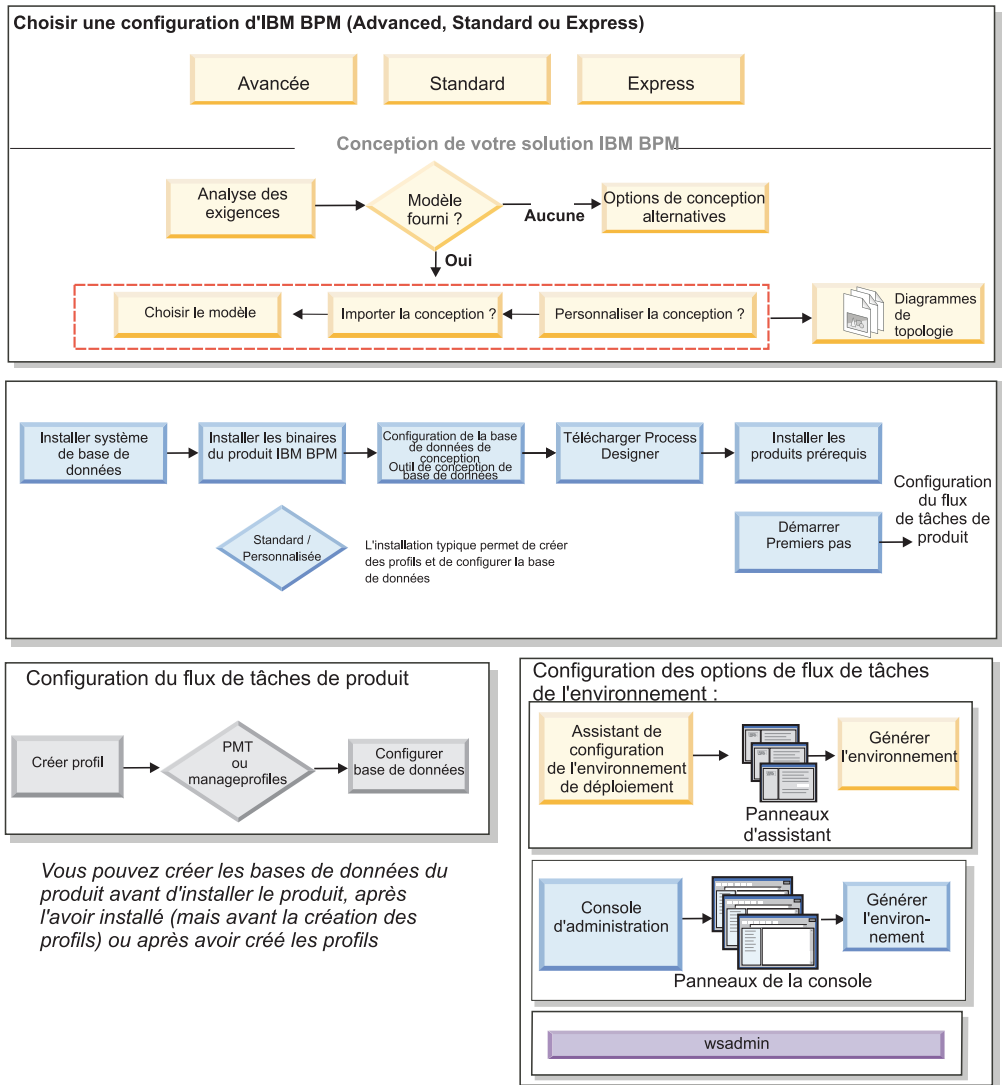

Topologie et modèles d'environnement de déploiement

Il existe différentes présentations de topologie. Avant d'installer et de configurer IBM Business Process Manager, consultez la présente section. La connaissance des concepts de topologie vous aidera à prendre les bonnes décisions concernant la manière d'installer et de configurer le produit.

Qu'est-ce qu'une topologie ?

Une topologie est la manière dont l'*environnement de déploiement* doit être agencé pour répondre à vos exigences métier en termes de capacité, de disponibilité et d'évolutivité.

Vous pouvez configurer des topologies pour les composants Process Center et Process Server d'IBM Business Process Manager.

Le mode de conception et d'implémentation de la topologie dépend d'un grand nombre de facteurs. Par exemple, les besoins métier et les exigences des applications, les besoins en ressources et les contraintes liées, l'usage que vous souhaitez faire de l'environnement et du système d'exploitation sur lequel vous

installez et configurez le produit, sont autant de facteurs qui influent sur le choix d'une topologie et sur la manière de concevoir et d'implémenter celle-ci. Pour des informations sur l'évaluation des besoins métier et des exigences des applications pouvant affecter votre topologie, voir Détermination de vos besoins logiciels.

IBM Business Process Manager inclut des modèles pour les topologies suivantes, que vous pouvez utiliser pour répondre à différents scénarios métier, allant de la vérification de la conception à un environnement de production fonctionnel :

- Cluster unique
- Messagerie distante
- Messagerie et support distants
- Messagerie, support et Web distants

Chacune des topologies ci-dessous possède des caractéristiques de conception qui s'appliquent ou répondent à un besoin métier particulier. Par exemple, la topologie de cluster unique est généralement utilisée pour un scénario de test ou de validation de la conception. Les caractéristiques de conception de chaque topologie ont été capturées en tant que *modèles* de configuration fournis avec le produit.

Vous n'êtes en aucun cas obligé d'utiliser les modèles standard (fournis par IBM). Si aucun d'eux ne répond à vos besoins, vous pouvez créer une topologie personnalisée.

Objectif des modèles d'environnement de déploiement

Un modèle d'environnement de déploiement indique les contraintes et les exigences des composants et des ressources intervenant dans un environnement de déploiement. Des modèles standard (fournis par IBM) sont disponibles pour chaque présentation de topologie. Ils présentent des règles et des informations indicatives sur l'interaction des composants qui s'appliquent aux topologies BPM les plus utilisées. Les modèles standard (fournis par IBM) sont fondés sur des scénarios de configuration reconnus et testés. Ils offrent une méthode automatisée et réitérable pour créer un environnement de déploiement le mieux adapté possible à vos besoins. Chacun d'eux est conçu pour répondre aux exigences de configuration et aux besoins métier de la topologie associée. A l'aide des modèles, vous créez un environnement de déploiement de la façon la plus simple possible.

Comme les modèles d'environnement de déploiement sont des topologies reconnues, testées et recommandées, fondées sur des configurations de composants qui coopèrent entre elles, leur utilisation est la garantie de la génération d'un environnement de déploiement pleinement fonctionnel et de haute qualité. Vous pouvez utiliser les règles de configuration d'un modèle d'environnement de déploiement pour générer une configuration raccourcie. Ceci est possible car de nombreuses décisions de conception sont implantées dans le modèle ; par exemple, les composants à configurer ainsi que les paramètres et ressources par défaut requis.

Chacun des modèles d'environnement de déploiement proposés répond à des besoins spécifiques. La plupart de ces exigences peuvent être remplies si vous utilisez l'un des ces modèles.

En ce qui concerne l'utilisation des modèles, vous devez :

- Connaître les conditions devant être remplies par la solution métier que vous créez

- Consulter et comprendre les capacités et les caractéristiques des modèles mis à votre disposition
- Choisir le modèle à utiliser.

Le diagramme ci-dessous indique comment choisir le modèle en fonction de vos besoins et exigences métier et comment l'assistant de configuration de l'environnement de déploiement génère l'environnement en fonction du modèle choisi.

Remarque : L'utilisation de l'assistant Configuration de l'environnement de déploiement représente une méthode de configuration de l'environnement de déploiement, mais ce n'est pas la seule. Vous pouvez obtenir les mêmes résultats en configurant les clusters manuellement (à l'aide de scripts ou de la console d'administration).

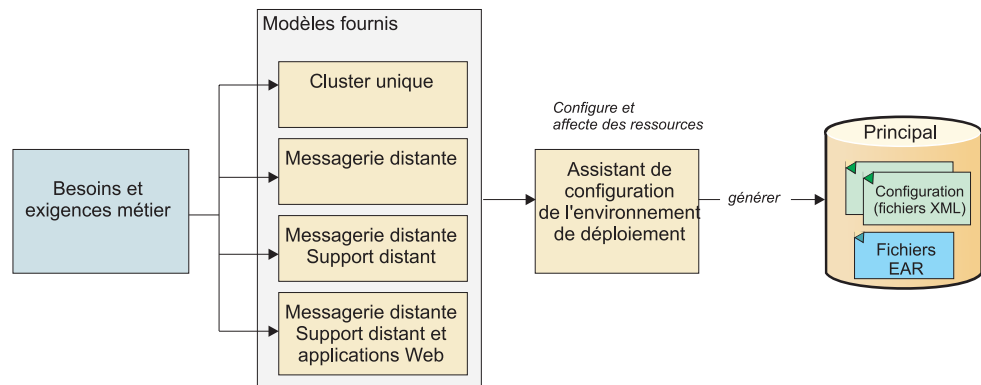

Si aucun des modèles IBM Business Process Manager ne répond à vos besoins, vous pouvez créer un environnement de déploiement réseau personnalisé à l'aide de la console d'administration.

Bases de données et environnements de déploiement

La configuration de votre base de données et la création des tables requises sont des conditions préalables à la création et à la configuration d'un environnement de déploiement réseau. Pour pouvoir utiliser IBM Business Process Manager, vous devez au moins configurer les bases de données suivantes sur votre système de gestion de base de données.

- La base de données commune
- La base de données Process Server
- La base de données Performance Data Warehouse

Dans le cadre d'une configuration de serveur autonome, l'option d'installation **Standard** configure ces bases de données et crée automatiquement les tables requises.

Dans le cadre d'un environnement de déploiement réseau (environnement de déploiement personnalisé ou standard), vous (ou votre administrateur de base de données) devez configurer les bases de données hors du programme d'installation. D'autres bases de données sont nécessaires pour prendre en charge des fonctionnalités supplémentaires. Par exemple, si votre configuration IBM Business Process Manager comprend Business Process Choreographer, Business Space ou le contrôle d'un événement de base commun, vous (ou votre administrateur de base de données) devez configurer ces bases de données et créer les tables requises à

l'aide des utilitaires ou des scripts fournis. Vous devez effectuer cette opération avant la création de l'environnement de déploiement réseau.

Pour plus d'informations, voir la section relative à la planification de la configuration de votre base de données.

Fonctions des modèles d'environnement de déploiement standard (fournis par IBM)

Tous les environnements IBM Business Process Manager contiennent un ensemble de base de fonctions qui, combinées entre elles, constituent un environnement de production complet.

Pour concevoir un environnement de déploiement robuste, vous devez comprendre la fonctionnalité de chaque cluster dans un modèle standard particulier (fourni par IBM) ou dans un environnement de déploiement personnalisé. Vous pouvez affecter un type de fonction spécifique (par exemple, la fonction d'infrastructure de support) à un cluster particulier. Une bonne connaissance de ces fonctions vous permet de déterminer avec précision quel modèle d'environnement de déploiement répond le mieux à vos besoins.

Pour un déploiement réseau, les clusters peuvent collaborer afin d'offrir des fonctionnalités spécifiques à l'environnement. Selon vos besoins, vous répartirez les fonctions spécifiques entre les différents clusters de l'environnement de déploiement afin de garantir les performances, la reprise en ligne et la capacité requises.

Les clusters configurés dans un environnement de déploiement offrent les fonctions ci-dessous.

Les fonctions peuvent exister dans un cluster unique ou être réparties sur plusieurs clusters. Chacun des modèles de topologie standard (fournis par IBM) crée un nombre différent de clusters afin de prendre en charge les fonctions. Le nombre de clusters présents dans l'environnement de déploiement dépend du modèle de topologie que vous utilisez.

Cible du déploiement d'application

Une cible de déploiement d'application est l'ensemble de serveurs (cluster) sur lequel vous installez vos applications (tâches manuelles, processus métier, médiations, etc). En fonction du modèle d'environnement de déploiement choisi, la cible de déploiement d'application peut également offrir une infrastructure de messagerie et des fonctions d'infrastructure de support. Choisissez le produit approprié au type d'application que vous souhaitez déployer.

- Installez Process Server si les applications contiennent des tâches manuelles ou des artefacts de processus métier.
- Installez WebSphere Enterprise Service Bus si les applications ne contiennent que des modules de médiation.

Dans un modèle à cluster unique, la cible du déploiement d'application offre toutes les fonctionnalités de l'environnement de déploiement.

Infrastructure de support

L'infrastructure de support inclut le serveur CEI (Common Event Infrastructure) et les autres services d'infrastructure utilisés pour prendre en charge votre environnement et gérer votre système. Ces services incluent :

- Règles métier
- Sélecteurs
- Tâches manuelles
- Processus métier

Important : Vous devez utiliser pour ce noeud un profil personnalisé contenant les mêmes fonctions produit que celles utilisées pour le cluster cible de déploiement d'application.

Notez que les véritables règles métier elles-mêmes ne sont pas associées au cluster d'infrastructure de support. En fait, les règles métier peuvent exister et fonctionner partout dans la cellule. C'est la fonction d'administration des règles métier (effectuée à partir de Business Rules Manager) qui peut être déployée dans le cluster de l'infrastructure de support (dans une configuration à 3 clusters) ou dans le cluster de l'infrastructure des applications Web (dans une configuration à 4 clusters). Le même principe s'applique aux tâches manuelles et processus métier. Les tâches manuelles et les processus business sont en fait exécutés sur le cluster cible du déploiement des applications (car c'est là que les conteneurs de tâches manuelles et de processus métier sont configurés). Toutefois, vous administrez les processus et les tâches à partir de Business Process Choreographer Explorer, qui peut se trouver dans le cluster de l'infrastructure de support (dans une configuration à 3 clusters) ou dans le cluster de l'infrastructure des applications Web (dans une configuration à 4 clusters).

Infrastructure de messagerie

L'infrastructure de messagerie est l'ensemble de serveurs (cluster) sur lequel sont installés les moteurs de messagerie et qui permet de fournir le support de messagerie asynchrone pour vos applications et pour les besoins en messagerie interne des composants IBM Business Process Manager. Les moteurs de messagerie activent les communications entre les noeuds de l'environnement de déploiement. Votre cluster peut se composer de membres de noeuds créés à l'aide de WebSphere Application Server plutôt que de IBM Business Process Manager si le cluster seul fournit la fonction de messagerie.

Infrastructure d'application Web

Elle consiste en un cluster dans lequel figurent des composants Web Business Process Choreographer Explorer, Business Space et Business Rules Manager.

Pour les topologies de tous les environnements, les éléments de base d'IBM Process Server et WebSphere ESB sont toujours similaires. Dans toutes les cellules IBM Process Server et WebSphere ESB, le gestionnaire de déploiement est le point central d'administration de la cellule.

Le diagramme ci-dessous illustre les "points clés" dans un environnement de déploiement IBM Process Server configuré à l'aide d'un modèle de topologie Messagerie distante et Support distant. Le nombre de clusters et le type des fonctions prises en charge par ces derniers varie selon le modèle. Pour des informations sur un modèle de topologie particulier, voir la rubrique le concernant.

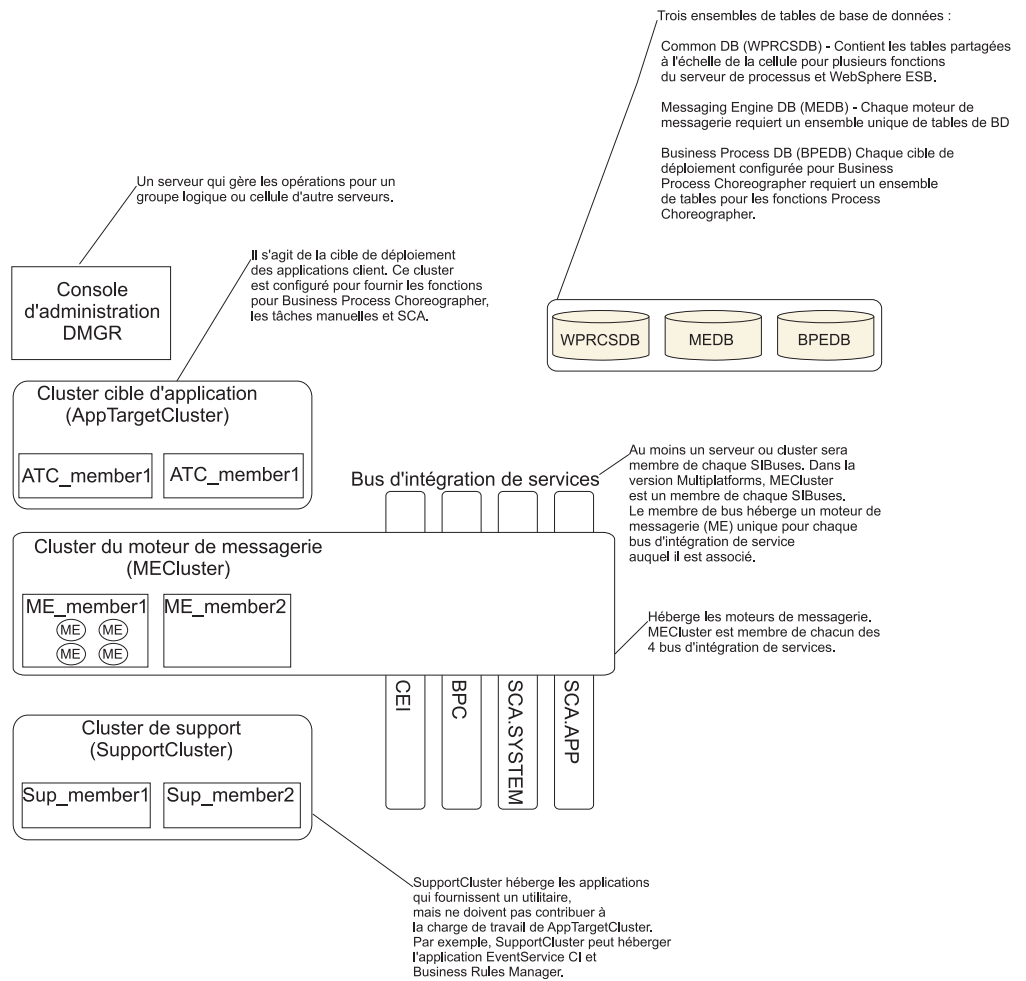

Le diagramme ci-dessous illustre les "points clés" dans un environnement de déploiement IBM Process Center configuré à l'aide d'un modèle de topologie Messagerie distante et Support distant. Le nombre de clusters et le type des fonctions prises en charge par ces derniers varie selon le modèle. Ce modèle de topologie est identique à l'environnement de déploiement Process Server, excepté que ce dernier dispose d'une console Process Center. L'environnement de déploiement réseau Process Server ne comprend pas de console Process Center.

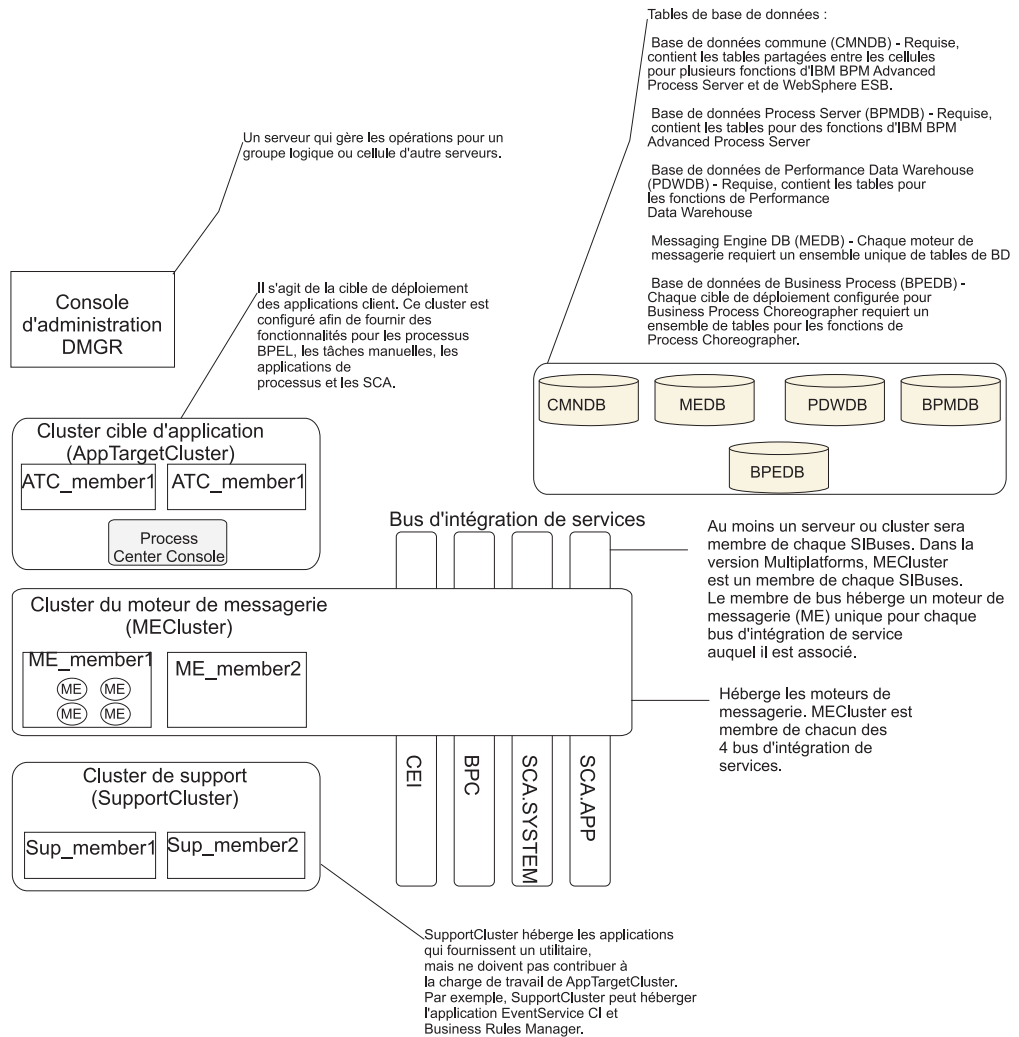

Fonctions des environnements de déploiement personnalisés

Les environnements de déploiement personnalisés permettent d'utiliser des topologies plus variées. Si vous avez besoin de davantage de capacités de traitement pour vos applications, si vous devez répartir les fonctions de l'infrastructure de support entre plusieurs clusters ou consolider cette infrastructure pour plusieurs serveurs ou clusters au sein d'un même cluster, vous pouvez utiliser des environnements de déploiement personnalisés, qui répondent à ces besoins.

Vous répartissez les fonctions entre les clusters à l'aide d'*unités collaboratives*. Les unités collaboratives permettent de répartir les fonctions sur différents clusters et serveurs qui coopèrent afin d'augmenter l'isolation, la consolidation des fonctions, les capacités de rendement et de reprise, selon vos besoins.

Les unités collaboratives sont regroupées sur la console d'administration de la façon suivante :

Messaging

Les unités de messagerie offrent le même support que l'infrastructure de messagerie pour les modèles d'environnement de déploiement (fournis par

IBM). L'un des serveurs du cluster contient un moteur de messagerie local ; les autres serveurs et clusters de l'unité utilisent ce moteur en tant que destination des messages.

Common Event Infrastructure

Les unités CEI (Common Event Infrastructure) se composent d'un serveur hébergeant le serveur CEI et d'autres clusters et serveurs qui prennent en charge les fonctions CEI. Les événements de base reçus au niveau de chaque cluster ou serveur de l'unité sont acheminés vers le serveur qui héberge le serveur CEI. Utilisez le nombre d'unités collaboratives dont votre environnement de déploiement a besoin pour héberger des serveurs CEI afin d'isoler les événements des différentes sources d'événements.

Prise en charge d'applications

Les unités de support d'applications sont similaires à l'infrastructure de support pour les modèles d'environnement de déploiement (fournis par IBM). Elles regroupent des clusters et des serveurs sur lesquels vous déployez vos applications. Elles diffèrent dans la mesure où elles permettent à plusieurs conteneurs ou cluster de support SCA d'être définis au sein d'un environnement réseau, via la définition d'un plus grand nombre d'unités. Une unité définit un cluster de processus métier et un ou plusieurs clusters de support SCA et applications de support sur un même cluster ou sur des clusters différents.

Remarques sur la sélection d'une topologie

Le choix d'une topologie appropriée à votre environnement de déploiement de Process Center ou de Process Server dépend de plusieurs facteurs.

Ces facteurs incluent les éléments suivants, sans y être limités :

- Ressources matérielles disponibles
- Modèles d'appel d'application
- Types des processus métier que vous prévoyez d'implémenter (interruptibles / non interruptibles)
- Usage plus ou moins intensif de l'infrastructure d'événement commune (CEI)
- Exigences d'évolutivité individuelle
- Travail administratif impliqué

Les modèles standard (fournis par IBM) peuvent être appliqués aux topologies Process Server et Process Center, ce qui signifie que vos environnements de déploiement réseau Process Center et Process Server utilisent les modèles de cluster de façon très semblable.

Les procédures de création d'environnements de déploiement réseau Process Server et Process Center basés sur des modèles normalisés (fournis par IBM) sont également très similaires. Les seules différences entre un environnement de déploiement réseau IBM Process Center par rapport à un environnement de déploiement réseau IBM Process Server, puisqu'il se rapporte aux modèles normalisés (fournis par IBM), sont l'utilisation des modèles recommandés dans un environnement de production et les composants configurés au niveau des clusters qui contiennent ces modèles.

Remarque : Pour plus d'informations sur les composants et les fonctions disponibles dans chacune des configurations IBM Business Process Manager, voir les *fonctions de configuration IBM Business Process Manager v7.5* dans la section **Présentation du produit** du centre de documentation.

Généralement, il est recommandé d'utiliser les modèles fournis par IBM de la façon suivante :

- Pour un environnement de déploiement IBM Process Server, ces modèles fonctionnent mieux ainsi :
 - Messagerie distante, support distant et applications Web - Modèle de topologie à quatre clusters
 - Messagerie distante et support distant - Modèle de topologie à trois clusters
- Pour un environnement de déploiement IBM Process Center, ces modèles fonctionnent mieux ainsi :
 - Modèle de topologie à un seul cluster
 - Messagerie distante - Modèle de topologie à deux clusters

Remarque : Enfin, le modèle que vous choisissez pour votre environnement de déploiement réseau Process Server ou Process Center est basé selon vos besoins spécifiques.

Lorsque vous planifiez votre environnement de production, prenez en considération les avantages et inconvénients de chaque modèle de topologie commun.

Critères de sélection de la topologie condensée

Reportez-vous aux informations répertoriées dans le tableau ci-dessous, qui vous guide pour la sélection de votre topologie de production. Ce tableau présente une liste condensée des avantages et inconvénients de chaque modèle de topologie.

Pour plus d'informations sur les produits BPM prenant en charge les modèles de topologie fournis, voir *Modèles de topologie et fonctions des produits BPM pris en charge*.

Tableau 15. Considérations sur la sélection d'une topologie pour votre environnement de déploiement

Considération	Modèle de topologie			
	Cluster unique	Messagerie distante	Messagerie et support distants	Messagerie distante, support distant et Web
Nombre de cluster à gérer	Un cluster pour tous les composants	Un cluster pour les applications et pour l'infrastructure de support Un cluster pour la messagerie	Un cluster pour les applications Un cluster pour l'infrastructure de support Un cluster pour l'infrastructure de support	Un cluster pour les applications Un cluster pour les interfaces Web Un cluster pour l'infrastructure de support Un cluster pour la messagerie

Tableau 15. Considérations sur la sélection d'une topologie pour votre environnement de déploiement (suite)

Considération	Modèle de topologie			
	Cluster unique	Messagerie distante	Messagerie et support distants	Messagerie distante, support distant et Web
Configuration matérielle	Peut être implémentée sur une configuration matérielle réduite	Plus de matériel nécessaire pour les environnements répartis	Plus de matériel nécessaire pour les environnements répartis	Le plus consommateur de matériel
Interactions asynchrones	L'utilisation doit être minimale	L'utilisation doit être équilibrée par rapport à la disponibilité des ressources	Environnement idéal pour les interactions asynchrones	Environnement idéal pour les interactions asynchrones
Processus à exécution longue, automates et tâches manuelles	L'utilisation doit être minimale	L'utilisation doit être équilibrée par rapport à la disponibilité des ressources	Environnement idéal pour les processus interruptibles, les automates et les tâches manuelles	Environnement idéal pour les processus interruptibles, les automates et les tâches manuelles
Usage intensif de l'infrastructure d'événement commune (CEI)	Non recommandé (l'usage restreint de l'infrastructure d'événement commune doit être équilibrée par rapport à l'utilisation des ressources.)	Non recommandé (l'usage restreint de l'infrastructure d'événement commune doit être équilibrée par rapport à l'utilisation des ressources.)	Environnement idéal pour l'usage intensif de l'infrastructure d'événement commune	Environnement idéal pour l'usage intensif de l'infrastructure d'événement commune
Charge de travail d'administration	Plutôt réduite	Requiert un travail supplémentaire	Requiert un travail d'administration supplémentaire	Requiert le plus de travail d'administration
Evolutivité	Tous les composants évoluent de la même manière	Evolutivité limitée du cluster de messagerie (pas d'avantage au-delà de trois serveurs) Tous les autres composants évoluent de la même manière	Facile à faire évoluer Toutes les fonctions sont séparées Evolutivité encore limitée du cluster de messagerie (pas avantageux au-delà de trois serveurs)	Plus facile à faire évoluer Toutes les fonctions sont séparées Evolutivité encore limitée du cluster de messagerie (avantageux lorsque d'autres produits BPM sont introduits)

Modèles de topologie Process Server et Process Center et fonctions de produit pris en charge

Les fonctions du produit et les utilisations par défaut dépendent de votre sélection de modèle de topologie.

Si vous utilisez l'assistant de configuration de l'environnement de déploiement sur la console d'administration pour créer l'environnement de déploiement, la disponibilité des modèles de topologie sur lesquels vous fondez votre environnement de déploiement varie en fonction des conditions suivantes et des décisions de configuration :

- La plateforme sur laquelle vous avez installé IBM Business Process Manager
- La fonction d'environnement de déploiement principal et la fonction auxiliaire

Le tableau ci-dessous présente la relation entre les modèles de topologie et les fonctions de produit.

Tableau 16. Modèles fournis disponibles et leurs relations avec les fonctions du produit

Modèle de topologie	Nombre de clusters	Description	Produits et fonctions BPM pris en charge	Etat par défaut
Cluster unique	1	<p>Les fonctions de messagerie, de cible du déploiement d'application et de prise en charge des applications sont contenues dans un seul cluster. Ce modèle est utile pour une messagerie synchrone, une preuve de conception, des environnements de test d'applications.</p> <p>Un modèle de cluster unique convient aux configurations matérielles réduites. Tous les composants étant installés dans le même cluster, le nombre de machines physiques requis est moins élevé.</p>	<p>Pris en charge par les produits IBM BPM suivants ou par n'importe quelle combinaison de ces produits :</p> <ul style="list-style-type: none"> • IBM Business Process Manager Configurations avancée et standard • IBM Business Monitor 	Il ne s'agit pas d'un modèle par défaut.

Tableau 16. Modèles fournis disponibles et leurs relations avec les fonctions du produit (suite)

Modèle de topologie	Nombre de clusters	Description	Produits et fonctions BPM pris en charge	Etat par défaut
Messagerie distante	2	<p>Dans ce modèle, l'environnement de messagerie est séparé des fonctions de cible du déploiement d'application et de prise en charge des applications. Choisissez ce modèle si le débit des messages est un besoin essentiel pour vos opérations quotidiennes. Ce modèle est fortement recommandé pour les messageries asynchrones et pour les systèmes transactionnels.</p> <p>Dans un environnement de déploiement réseau Process Center, le modèle de messagerie distante est souvent suffisant pour répondre aux besoins en matière de traitement.</p>	<p>Pris en charge par les installations de produit IBM BPM uniques suivantes :</p> <ul style="list-style-type: none"> • IBM Business Process Manager Configurations avancée et standard 	Il ne s'agit pas d'un modèle par défaut.

Tableau 16. Modèles fournis disponibles et leurs relations avec les fonctions du produit (suite)

Modèle de topologie	Nombre de clusters	Description	Produits et fonctions BPM pris en charge	Etat par défaut
Messagerie et support distants	3	Dans ce modèle, les fonctions de messagerie, d'infrastructure CEI, de cible du déploiement d'application et de prise en charge des applications sont séparées entre différents clusters. Il est conçu pour optimiser les performances des traitements transactionnels et pour isoler ces traitements de la messagerie et des autres fonctions de prise en charge, la plupart des entreprises peuvent donc y faire appel. Il s'agit du modèle par défaut pour les environnements de production IBM Business Process Manager.	Pris en charge par les installations de produit IBM BPM uniques suivantes : <ul style="list-style-type: none"> • IBM Business Process Manager Configurations avancée et standard 	Il s'agit du modèle par défaut pour les installations suivantes : <ul style="list-style-type: none"> • IBM Business Process Manager Advanced (environnements de déploiement WebSphere ESB inclus) • IBM Business Process Manager Standard
Messagerie, support et Web distants	4	Ce modèle définit un cluster pour le déploiement d'application, un cluster distant pour l'infrastructure de messagerie, un autre pour les applications de support et un dernier pour le déploiement d'application Web (Business Process Choreographer Explorer, Business Space et Business Rules Manager).	Pris en charge par les produits IBM BPM suivants ou par n'importe quelle combinaison de ces produits : <ul style="list-style-type: none"> • IBM Business Process Manager Configurations avancée et standard • IBM Business Monitor 	Modèle par défaut utilisé pour une installation d'IBM Business Monitor.

Environnements de déploiement

Un environnement de déploiement est un ensemble de clusters, de serveurs et de logiciels intermédiaires configurés qui collaborent pour prendre en charge un ensemble d'applications de processus.

La planification d'environnements de déploiement nécessite l'élaboration de l'agencement physique (topologie) de l'environnement de déploiement, afin que vos exigences métier puissent être satisfaites en termes de capacité, de disponibilité, d'évolutivité et de support de reprise en ligne. L'un des aspects clés de cette conception est lié au nombre et à l'emplacement relatif des serveurs sur le matériel composant votre environnement de déploiement.

Environnement autonome

Il est possible de déployer des applications de processus (créées à l'aide de Process Designer ou d'Integration Designer) sur un *serveur autonome*. Un serveur autonome est l'environnement le plus simple à établir, mais il n'établit aucune interconnexion avec les autres serveurs, sa capacité est limitée aux ressources présentes sur le même système et il n'est doté d'aucun support de reprise en ligne.

Voir Applications de processus : présentation pour une description des artefacts qui composent une application de processus.

Si vous avez besoin d'une capacité, d'une évolutivité, d'une disponibilité ou d'une fonction de reprise plus élevée que celle offerte par un serveur autonome, vous devez utiliser un environnement de déploiement composé de serveurs interconnectés.

Serveurs interconnectés

Un environnement de déploiement représente un ensemble de serveurs interconnectés prenant en charge les composants de IBM Business Process Manager tels que :

- Serveur de processus
- Performance Data Warehouse
- Business Process Choreographer.
- Règles métier.
- Médiations.
- Relations.

Cet environnement prend également en charge WebSphere Enterprise Service Bus et les serveurs WebSphere Application Server.

Les serveurs d'un environnement de déploiement peuvent fonctionner sur un ou sur plusieurs systèmes. Les serveurs peuvent être regroupés en *clusters* pour prendre en charge l'équilibrage de charge et la reprise après incident.

Outre les caractéristiques de performances, de disponibilité, d'évolutivité, d'isolation, de sécurité et de stabilité absentes d'un serveur autonome, un environnement de déploiement composé de serveurs interconnectés ou de clusters présente l'avantage supplémentaire d'une capacité de gestion de tous les serveurs ou clusters à partir d'un *gestionnaire de déploiement*.

Déploiement réseau :

Dans IBM Business Process Manager, le terme *déploiement réseau* désigne une configuration d'environnement comportant un groupe logique de serveurs sur une ou plusieurs machines, géré par un gestionnaire de déploiement unique.

Le déploiement réseau offre la capacité, l'évolutivité et la robustesse généralement requises pour un environnement de production. Au cours du déploiement réseau, un groupe de serveurs peut collaborer pour fournir des fonctions d'équilibrage de charge et de reprise en ligne. La gestion des serveurs est centralisée via l'utilisation d'une console d'administration.

Dans IBM Business Process Manager, le déploiement réseau vient ajouter des fonctions aux fonctions de déploiement réseau implémentées dans WebSphere Application Server. Si vous êtes familiarisé avec le déploiement réseau dans WebSphere Application Server, les concepts sont identiques. IBM Business Process Manager ajoute le concept d'environnements de déploiement au déploiement réseau.

Ce que vous devez savoir à propos du déploiement réseau varie selon que vous mettez à niveau WebSphere Application Server ou que vous implémentez IBM Business Process Manager sans expérience préalable de WebSphere Application Server.

Mise à niveau de WebSphere Application Server Network Deployment

WebSphere Application Server Network Deployment, comme son nom l'indique, prend en charge le déploiement réseau d'applications. Si vous disposez déjà d'une installation WebSphere Application Server Network Deployment que vous mettez à niveau à l'aide de IBM Business Process Manager, vous connaissez déjà bien le concept de déploiement réseau. Vous avez probablement créé une ou plusieurs cellules de déploiement réseau, ainsi que leur gestionnaire de déploiement et leurs noeuds gérés. Vous pouvez *étendre* leurs profils en vue de la prise en charge de IBM Business Process Manager à l'aide de l'outil de gestion de profil IBM Business Process Manager. A l'issue de l'extension, les serveurs continuent de fonctionner en tant que serveurs d'applications, mais ils sont en outre capables de prendre en charge toutes les fonctions d'IBM Business Process Manager.

Implémentation du déploiement réseau IBM Business Process Manager

Lors d'un déploiement réseau, vous installez IBM Business Process Manager sur un ou plusieurs systèmes hôte, puis vous créez un *environnement de déploiement*. IBM fournit un certain nombre de *modèles* d'environnements de déploiement destinés à vous aider lors de la configuration de *clusters*, de *serveurs* et de logiciels intermédiaires pour l'hébergement de toutes les fonctions d'IBM Business Process Manager.

Planification de l'environnement de déploiement :

La configuration de l'environnement de déploiement implique des décisions qui auront un impact sur tous les aspects de cet environnement, du nombre de serveurs physiques au type de modèle choisi. Chacune de vos décisions aura des conséquences sur la manière dont vous configurerez l'environnement de déploiement.

Avant de planifier l'environnement de déploiement, effectuez les tâches suivantes :

- Choix d'un type de base de données
- Identification des ressources disponibles
- Identification des autorisations requises en matière de sécurité

Lorsque vous planifiez l'agencement de serveurs interconnectés, vous devez prendre un certain nombre de décisions. Ces décisions auront un impact sur les compromis que vous devrez faire entre le matériel et les connexions physiques disponibles, une gestion et une configuration complexes et les exigences en matière de performances, de disponibilité, d'évolutivité, d'isolement, de sécurité et de stabilité.

1. Identifiez les exigences fonctionnelles de l'environnement de déploiement
 - a. Identifiez les fonctions ou fonctions d'exécution de votre environnement de déploiement
L'environnement de déploiement prendra-t-il en charge d'autres produits IBM BPM et des produits non BPM en plus d'IBM Business Process Manager ?
 - b. Identifiez les types de composants à déployer.
Prenez en considération les types de composants et les interactions entre les composants comme faisant partie intégrante des exigences.
 - c. Identifiez les types et transports d'implémentation d'importation et d'exportation.
Vous devez également prendre en considération les ressources nécessaires aux bases de données ou aux ressources JMS (Java Message Service) ainsi que les besoins liés aux événements métier et les mécanismes de transmission qui leur sont associés.
 - d. Identifiez les exigences fonctionnelles non liées aux applications.
Tenez compte des serveurs de sécurité, des routeurs et des autres composants matériels ou logiciels impliqués dans la gestion des événements métier.
2. Identifiez les exigences en matière de capacité et de performances applicables à votre environnement.
3. Déterminez le nombre de serveurs physiques nécessaires pour chaque fonction.
4. Configurez l'environnement de développement.

Choisissez le modèle. Pour IBM Business Process Manager, il existe trois modèles de clusters établis à choisir parmi ce qui suit.

- Cluster unique
- Messagerie distante
- Messagerie et support distants
- Messagerie, support et Web distants

Si aucun de ces modèles ne répond à vos besoins, vous pouvez créer un environnement de déploiement personnalisé à l'aide de la console d'administration.

Remarque : Si votre configuration prend en charge des produits IBM BPM et des produits non BPM en plus d'IBM Business Process Manager et compatible avec, vous devez pouvoir accéder aux modèles de ces produits lors de la création de votre environnement de déploiement.

Pour plus d'informations sur les modèles et sur ce qui les différencie, voir «Types de topologie et modèles d'environnement de déploiement».

5. Comprenez les méthodes mises à votre disposition pour la configuration de votre environnement de déploiement.

Vous pouvez configurer les types d'environnements de déploiement suivants pour IBM Business Process Manager :

- Un environnement de déploiement réseau standard

Un environnement de déploiement réseau standard est une configuration basée sur un modèle de topologie fourni avec le logiciel et implémenté à l'aide de l'assistant de configuration d'environnement de déploiement ou des commandes wsadmin.

Vous pouvez créer les modèles Cluster unique, Messagerie distante, Messagerie et support distants et (si applicable) Messagerie distante, support et clusters Web à l'aide de l'assistant de configuration d'environnement de déploiement.

- Un environnement de déploiement réseau personnalisé

Un environnement de déploiement réseau personnalisé est une configuration que vous créez à partir de la console d'administration, par opposition à une configuration "à partir d'un modèle" créée à l'aide de l'assistant d'environnement de déploiement.

Vous pouvez créer un environnement de déploiement réseau personnalisé uniquement si les modèles de topologie fournis avec le logiciel ne répondent pas à vos besoins de configuration.

Comme pour l'environnement standard, vous pouvez créer un environnement de déploiement réseau personnalisé à l'aide de wsadmin.

Pour plus d'informations sur le choix des méthodes de configuration de l'environnement de déploiement, voir Choix de la méthode de création de l'environnement de déploiement

IBM Business Process Manager: topologies Process Server

Utilisez les informations de cette section pour en savoir sur IBM Business Process Manager : topologies de Process Server et les modèles d'environnement de déploiement.

Topologie à un seul cluster pour IBM Process Server :

L'un des modèles de topologie fournis par IBM. Dans une topologie à un seul cluster, toutes les fonctions de l'environnement de déploiement sont combinées en un seul cluster.

Une topologie Cluster unique convient aux configurations matérielles réduites. Tous les composants étant installés dans le même cluster, le nombre de machines physiques requis est moins élevé. Cependant, chaque instance de serveur devant exécuter les applications de support et vos applications d'intégration, les exigences de mémoire pour les machines virtuelles Java sont bien supérieures. De plus, un ou plusieurs membres du cluster doivent également exécuter les moteurs de messagerie requis pour les interactions asynchrones. Les topologies Cluster unique sont donc généralement utilisées pour des environnements de validation de la conception, de développement et de test.

Les besoins accrus en mémoire ne sont pas les seules contraintes liées à la combinaison de tous les aspects de l'environnement IBM Business Process Manager en un cluster unique. Les interactions asynchrones (comprenant les liaisons JMS et MQ/JMS), les tâches manuelles, les automates et les processus métier à exécution longue pouvant faire un usage intensif de l'infrastructure de messagerie, un environnement de cluster unique n'est pas idéal pour les applications associées à ces composants. En principe, les exigences en matière de messagerie doivent être réduites au minimum à l'aide de ce modèle (sauf pour z/OS). Les appels synchrones internes de l'architecture SCA (Service Component Architecture), les liaisons de messagerie MQ et JMS (Java Message Service) ne prennent pas en charge plusieurs moteurs de messagerie dans le même cluster. Si vos modules requièrent l'une de ces fonctions, choisissez un autre modèle dans lequel

l'infrastructure de messagerie se trouve dans un cluster distinct de la cible de déploiement des applications. Ainsi, le modèle de cluster unique s'applique aux scénarios axés sur l'exécution d'applications et sur les appels synchrones. Cette topologie n'est pas idéale non plus si vous envisagez de faire un usage intensif de l'infrastructure d'événement commune (CEI). La génération d'événements et le trafic de messagerie lié à l'infrastructure d'événement commune représente une charge de travail supplémentaire pour les membres du cluster.

Du point de vue de l'administration et de l'évolutivité, la topologie Cluster unique présente des avantages. Un cluster unique dans lequel chaque membre exécute tous les composants IBM Business Process Manager est plus simple à administrer. Vous disposez d'un seul cluster possédant un nombre de membres réduit au lieu d'avoir plusieurs instances de serveur réparties sur plusieurs clusters. Si les besoins de votre environnement augmentent, vous pouvez faire évoluer l'infrastructure en ajoutant simplement des noeuds et des membres de cluster supplémentaires. L'augmentation de la capacité est un processus simple, mais tous les composants évoluent de la même manière. Par exemple, chaque membre de cluster supplémentaire ajoute le traitement d'infrastructure d'événement commune, que vous en ayez vous-même besoin ou non. Si les moteurs de messagerie sont répartis sur les différents membres du serveur à l'aide des stratégies, un travail administratif supplémentaire peut s'avérer nécessaire pour créer et gérer ces dernières.

Dans un modèle *Cluster unique*, tous les composants/fonctions de l'environnement de déploiement sont exécutés sur un seul cluster :

- Membres du bus d'application SCA
- Membres du bus système SCA
- Membres du bus Business Process Choreographer
- Composants de Business Process Choreographer tels que l'explorateur
- Conteneur Business Process Choreographer
- Membres du bus CEI (Common Event Interface)
- Serveur CEI
- Business Rules Manager
- Cible du déploiement d'application

Vous configurez la cible du déploiement d'application pour prendre en charge les applications SCA et les composants Business Process Choreographer.

Consultez la représentation graphique de la topologie Cluster unique ci-dessous.

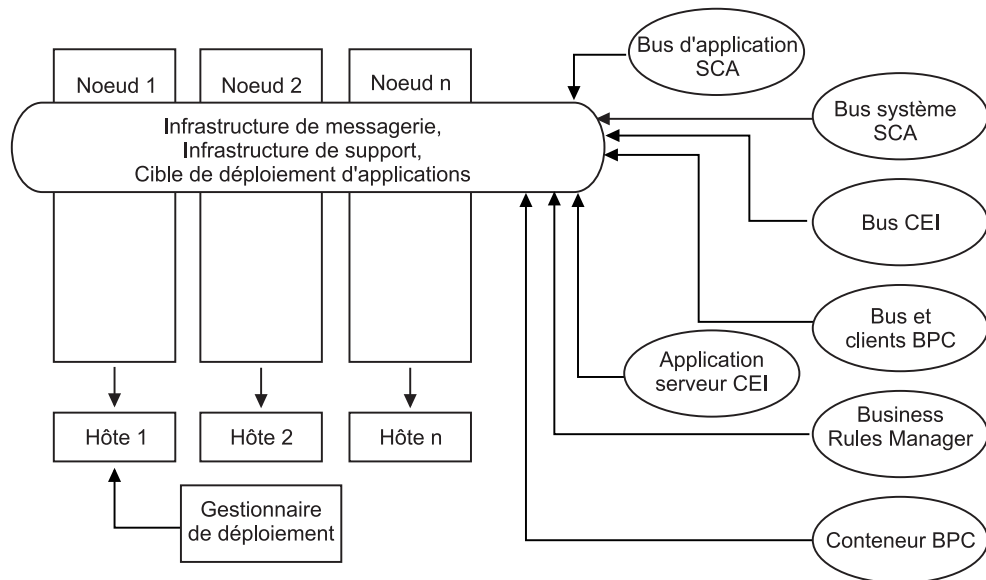

Topologie Messagerie distante pour IBM Process Server :

L'un des modèles de topologie fournis par IBM. Dans un modèle *Messagerie distante*, les fonctions d'environnement de déploiement IBM Process Server sont réparties sur deux clusters distincts.

Le modèle de messagerie distante fournit un cluster distinct pour la fonction de messagerie. Il s'applique aux scénarios mettant en oeuvre des appels asynchrones, car le cluster peut être mis à l'échelle pour cette charge. Les composants sont répartis sur les deux clusters.

Pour les environnements qui doivent prendre en charge un grand nombre de tâches manuelles, de processus métier à exécution longue, d'automates et d'interactions asynchrones, une topologie Messagerie distante est plus avantageuse que la topologie Cluster unique. Lorsque l'infrastructure de messagerie est installée sur un cluster distinct, le temps système nécessaire à la messagerie n'est plus à la charge du cluster cible d'application. Cela réduit les besoins en mémoire des membres du cluster cible d'application. Cette topologie se différencie également de la topologie Cluster unique en terme de configuration matérielle requise. La présence de deux clusters comportant plusieurs membres entraîne une augmentation des besoins en matériel pour les environnements répartis.

D'un point de vue administratif, les exigences de la topologie Messagerie distante sont plus importantes que ceux de la topologie Cluster unique. Des clusters et des membres de cluster supplémentaires augmentent la charge de travail d'administration. De plus, la répartition des moteurs de messagerie sur les différents membres nécessite la création et la maintenance de stratégies.

Dans la topologie Messagerie distante, les applications de prise en charge et les composants de l'infrastructure d'événement commune font encore partie du cluster cible d'application. Ainsi, pour les environnements faisant un usage intensif de l'infrastructure d'événement commune, la topologie Messagerie distante n'est pas idéale non plus. Pour les petites et moyennes entreprises ou celles n'ayant pas de besoins importants en matière de surveillance et d'audit, cette topologie est généralement adaptée.

Les options d'évolutivité pour la topologie Messagerie distante sont aussi conviviales que celles de la topologie Cluster unique. Les moteurs de messagerie étant soumis à une ou plusieurs stratégies (chaque moteur de messagerie est actif sur un seul serveur), l'ajout de membres supplémentaires au cluster de messagerie n'a que peu d'effet. Le fractionnement des moteurs de messagerie sur les différents membres du serveur à l'aide des stratégies vous permet de répartir la charge de messagerie sur trois serveurs au maximum (les moteurs SCA.SYSTEM et SCA.APPLICATION doivent être actifs sur le même serveur). Ainsi, l'ajout de plus de trois membres de cluster au cluster de messagerie n'a aucun effet sur la capacité de traitement de l'infrastructure de messagerie. Faire évoluer le cluster cible d'application est relativement simple. Si vous avez besoin d'augmenter la capacité de traitement de vos applications ou de votre infrastructure de prise en charge, il suffit d'ajouter des noeuds et des membres supplémentaires au cluster cible d'application.

Cluster de messagerie distante :

- Membres du bus d'application SCA
- Membres du bus système SCA
- Membres du bus Business Process Choreographer (BPC)
- Membres du bus CEI (Common Event Interface)

Cluster d'infrastructure de support et de cible de déploiement d'applications :

- Application serveur CEI
- Business Rules Manager
- Composants de Business Process Choreographer tels que l'explorateur
- Cible du déploiement d'application

Vous configurez la cible du déploiement d'application pour prendre en charge les applications SCA et les composants Business Process Choreographer.

Consultez la représentation graphique de la topologie de cluster Messagerie distante ci-dessous.

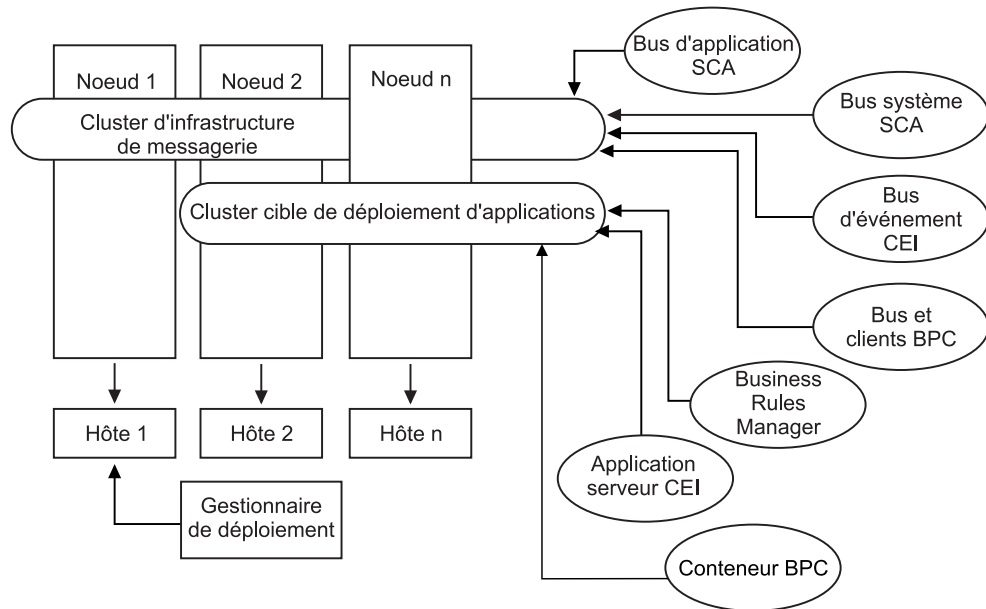

Figure 1. Modèle de messagerie distante

Topologie Messagerie distante et support distant pour Process Server :

L'un des modèles de topologie fournis par IBM. Dans un modèle *Messagerie distante et support distant*, les fonctions d'environnement de déploiement IBM Process Server sont réparties sur trois clusters distincts.

Ce troisième modèle de cluster permet aux ressources d'être attribuées au cluster qui gère les charges les plus élevées. Ce modèle est le plus flexible et le plus polyvalent, et est préféré par la plupart des utilisateurs (sauf pour z/OS). Les composants sont répartis sur les trois clusters.

Pour la grande majorité des clients (et particulièrement ceux qui possèdent des infrastructures informatiques de grande taille), la topologie Messagerie et support distants est leur environnement favori. La configuration matérielle requise pour les plateformes est plus exigeante, mais la présence de trois clusters (voire plus) dont plusieurs membres exécutent des fonctions spécifiques offre plus de souplesse pour l'ajustement et l'optimisation de l'utilisation de la mémoire pour les machines virtuelles Java.

La création de trois clusters, ayant chacun des fonctions et des applications qui leur sont propres, représente une charge administrative supplémentaire. L'ajout de clusters et de membres de cluster augmente significativement la charge de travail liée au plan d'optimisation des performances et à l'identification et de résolution des incidents. Le fractionnement des moteurs de messagerie sur différents membres du cluster de messagerie augmente également la charge de travail d'administration associée à la création et à la gestion des stratégies.

Du point de vue évolutivité, la topologie Messagerie et support distants offre le plus de souplesse. Chaque fonction de IBM Business Process Manager étant fractionnée sur les trois clusters, vous pouvez localiser les goulots d'étranglement au niveau des performances et ajuster plus facilement la taille des clusters. Si des ressources d'infrastructure d'événement commune (CEI) supplémentaires sont requises, il suffit d'ajouter un noeud et un membre de cluster au cluster de support. De même, si des capacités de traitement supplémentaires sont nécessaires

pour les processus métier ou les tâches manuelles, vous pouvez ajouter des noeuds et des membres au cluster cible d'application. L'extension de l'infrastructure de messagerie au-delà de trois membres de cluster n'ayant aucune incidence sur les capacités de traitement, les limitations d'évolutivité présentes dans la règle Messagerie distante s'appliquent également à la topologie Messagerie et support distants.

Comme dans le cas de la topologie Messagerie distante, la topologie Messagerie et support distants fournit un environnement idéal pour les processus métier à exécution longue, les automates, les tâches manuelles et les interactions asynchrones (y compris les liaisons JMS et MQ/JMS). Le cluster cible d'application étant chargé uniquement de l'exécution des applications d'intégration métier, l'optimisation des performances et les diagnostics sont beaucoup plus simples à réaliser que dans les topologies précédentes dans lesquelles le cluster cible d'application a des responsabilités supplémentaires. La topologie Messagerie et support distants est également la mieux adaptée aux environnements qui font massivement appel à l'infrastructure d'événement commune (CEI) pour la surveillance et l'audit (parmi lesquels les environnements comportant IBM Business Monitor). L'infrastructure de support étant mise en oeuvre sur un cluster distinct, vous bénéficiez d'un ensemble de membres de cluster dédiés pour l'infrastructure d'événement commune et pour la prise en charge d'applications telles BPC Explorer et Business Space.

Cluster d'infrastructure de messagerie distante :

- Membres du bus d'application SCA
- Membres du bus système SCA
- Membres du bus Business Process Choreographer (BPC)
- Membres du bus CEI (Common Event Interface)

Cluster d'infrastructure de support distant :

- Application serveur CEI
- Business Rules Manager
- Composants de Business Process Choreographer tels que l'explorateur

Cluster de déploiement d'applications :

- Cible du déploiement d'application
- Conteneur Business Process Choreographer

Vous configurez la cible du déploiement d'application pour prendre en charge les applications SCA et les composants Business Process Choreographer.

Consultez la représentation graphique de la topologie de cluster Messagerie distante ci-dessous.

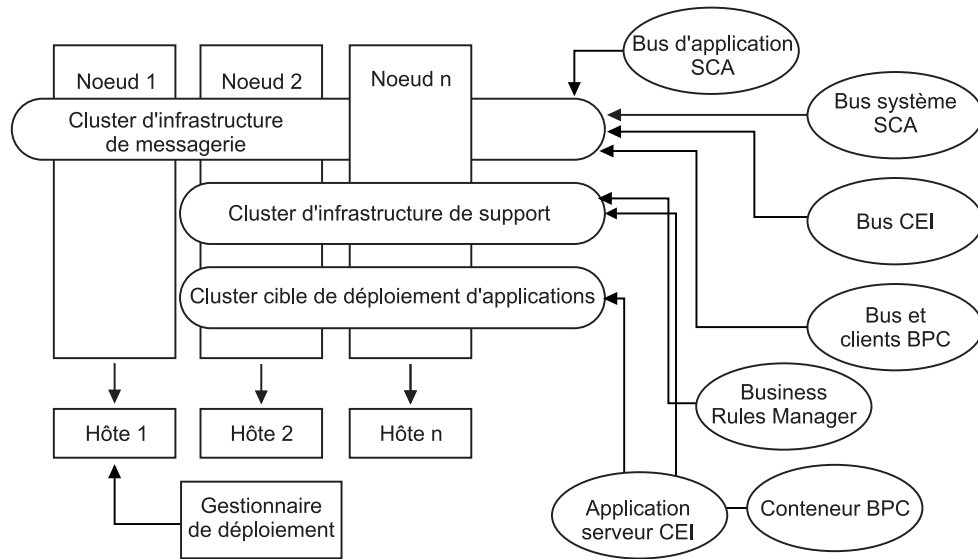

Figure 2. Modèle de messagerie et de support distants

Exemple d'allocation de ressources

La figure suivante montre une façon d'allouer des ressources en utilisant le modèle de messagerie et de support distants. La figure illustre trois hôtes. L'hôte A héberge le serveur 1 et le serveur 3 ; l'hôte B héberge le serveur 2, le serveur 4 et le serveur 5, et l'hôte C héberge le serveur 6 et le serveur 7. Comme la charge la plus lourde de cette installation correspond à l'utilisation des applications, plus de ressources sont allouées (Server1, Server2 et Server6) au cluster cible du déploiement d'applications (cluster 3) qu'aux autres fonctions.

Remarque : L'équilibrage de charge n'est pas disponible pour le modèle de messagerie distante et de prise en charge distante de la configuration par défaut. Cette configuration utilise un bus de moteur de messagerie unique alors que la fonction d'équilibrage de charge requiert au moins deux bus de moteur de messagerie.

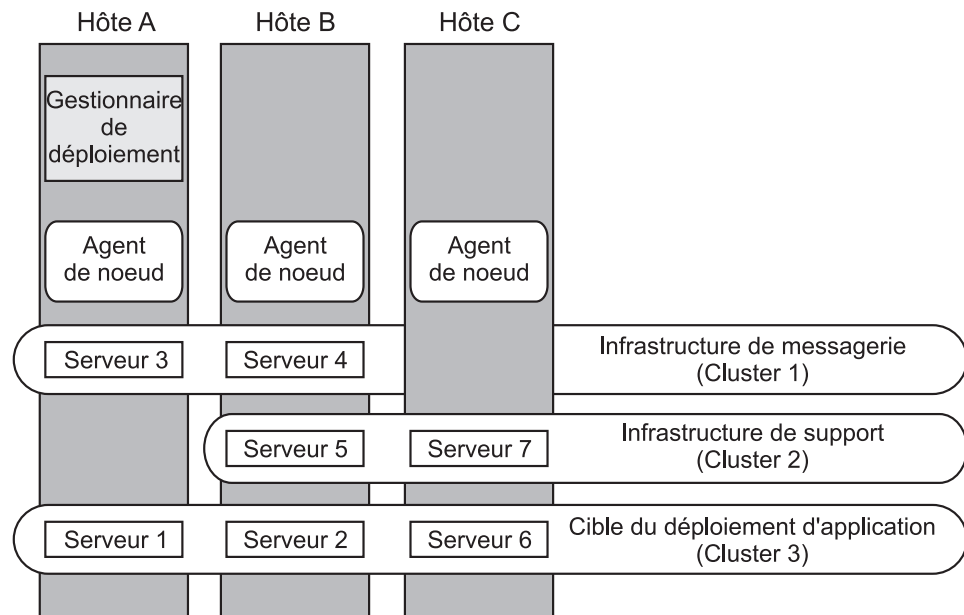

Figure 3. Exemple d'allocation de ressources

Topologie Messagerie distante, support et applications Web pour Process Server :

L'une des topologies fournies par IBM. Dans un modèle *Messagerie distante, support et applications Web*, les fonctions d'environnement de déploiement IBM Process Server sont réparties sur quatre clusters distincts.

Ce modèle à quatre clusters est comparable au modèle de messagerie et de support distants, à la différence près que les applications Web de support résident sur leur propre cluster.

Cluster de déploiement d'applications :

- Cible du déploiement d'application
- Conteneur Business Process Choreographer

Cluster d'infrastructure de messagerie distante :

- Membres du bus d'application SCA
- Membres du bus système SCA
- Membres du bus Business Process Choreographer (BPC)
- Membres du bus CEI (Common Event Interface)

Cluster d'infrastructure de support distant :

- Application serveur CEI

Cluster de l'infrastructure d'applications Web distante :

- Business Rules Manager
- Business Process Choreographer Explorer
- espace métier

Vous configurez la cible du déploiement d'application pour prendre en charge les applications SCA et les composants Business Process Choreographer.

Dans un modèle *Messagerie distante, support et applications Web*, les fonctions d'environnement de déploiement sont réparties sur quatre clusters distincts (un pour la fonction de messagerie, un pour la fonction de support, un pour les applications et un pour les fonctions fondées sur le Web).

La topologie Messagerie distante, support distant et applications Web est celle qu'il est recommandé d'utiliser la première fois avec IBM Business Process Manager Advanced. Ce modèle utilise un quatrième cluster pour héberger les applications Web suivantes :

- Outils Business Process Choreographer
- Business Rules Manager
- espace métier
- REST API Services

Ce modèle inclut également IBM Cognos Business Intelligence sur le cluster de support, afin d'obtenir une vue dimensionnelle des données.

Outre la possibilité de contrôler précisément les composants individuels déployés dans votre environnement, ce modèle de topologie offre des avantages similaires à ceux de la topologie Messagerie distante et support distant.

Consultez la représentation graphique de la topologie Messagerie distante, support et applications Web ci-dessous.

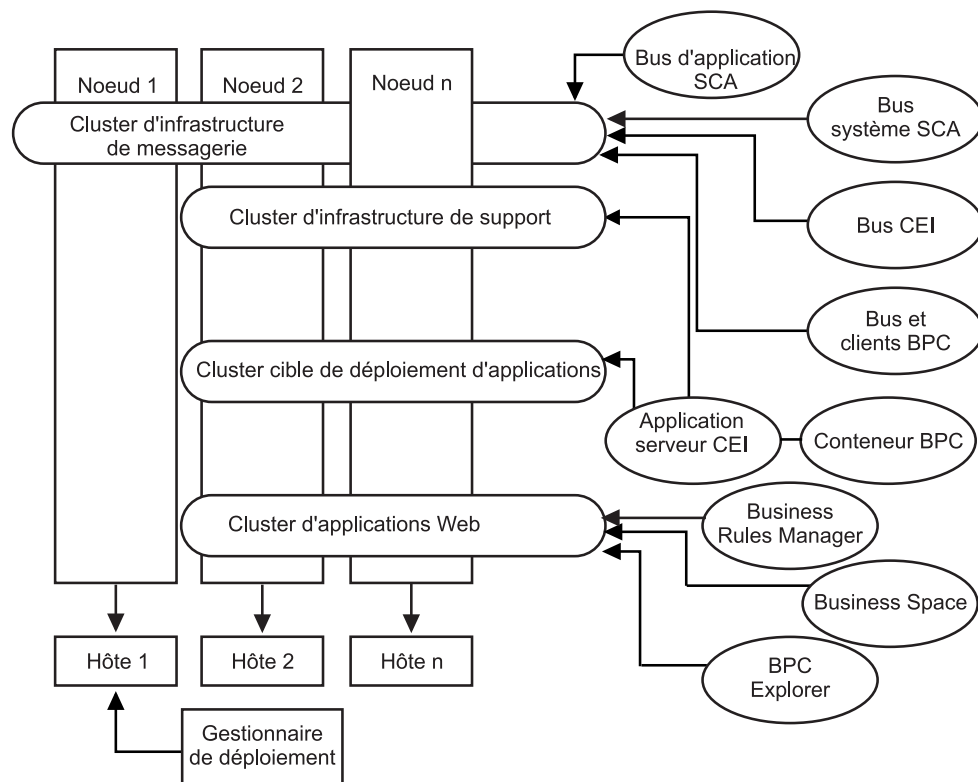

Figure 4. Modèle de messagerie distante, support et Web.

Topologie personnalisée pour Process Server :

Une topologie personnalisée est conçue pour répondre à vos besoins métier et de traitement spécifiques. Il ne s'agit pas d'un modèle de topologie fourni par IBM (il n'y en a pas), mais plutôt d'une topologie définie par l'utilisateur et configurée que vous créez à l'aide de la console d'administration et adaptez à vos besoins de traitement métier spécifiques.

Vous permettant de définir votre propre topologie d'environnement de déploiement, la topologie personnalisée vous offre beaucoup plus de souplesse. Comme indiqué précédemment, les modèles de topologie fournis (Cluster unique, Messagerie distante, Messagerie et support distants, Support distant et Applications Web), sont déployés sur tous les composants IBM Business Process Manager à leur emplacement par défaut. Les ressources supplémentaires associées à ces composants sont facultatives. Par exemple, si l'infrastructure d'événement commune n'a pas d'utilité dans votre organisation, vous pouvez créer une topologie personnalisée qui supprime de votre environnement la prise en charge de cette fonction et de Business Process Choreographer Observer. De même, si votre organisation possède des règles de gouvernance qui vous empêchent de tirer parti de Business Rules Manager, vous pouvez supprimer ce dernier de votre déploiement.

Outre la possibilité de contrôler précisément les composants individuels déployés dans votre environnement, les topologies personnalisées offrent des avantages similaires à ceux de la topologie Messagerie et support distants. Les inconvénients sont également similaires.

Remarque : Avant de créer un environnement de déploiement réseau personnalisé, assurez-vous qu'aucun des modèles fournis par IBM ne répond à vos besoins. Lorsque vous créez un environnement de déploiement réseau personnalisé, vous êtes supposé maîtriser les fonctions de la console d'administration. La création d'un environnement de déploiement réseau personnalisé demande davantage de travail qu'un modèle de topologie fournis par IBM (qui peuvent tous être créés et générés à l'aide de l'assistant de configuration d'environnement de déploiement).

IBM Business Process Manager : topologies de Process Center

Utilisez les informations de cette section pour en savoir sur IBM Business Process Manager : topologies de Process Center et les modèles d'environnement de déploiement.

Topologie à un seul cluster pour Process Center :

L'un des modèles de topologie normalisés fournis par IBM. Dans une topologie Cluster unique, toutes les fonctions de l'environnement IBM Business Process Manager sont combinées en un seul cluster.

Il s'agit du modèle par défaut pour IBM Business Process Manager for z/OS.

Une topologie Cluster unique convient aux configurations matérielles réduites. Tous les composants étant installés dans le même cluster, le nombre de machines physiques requis est moins élevé. Cependant, chaque instance de serveur devant exécuter les applications de support et vos applications d'intégration, les exigences de mémoire pour les machines virtuelles Java sont bien supérieures. De plus, un ou plusieurs membres du cluster doivent également exécuter les moteurs de messagerie requis pour les interactions asynchrones. Les topologies Cluster unique sont donc généralement utilisées pour des environnements de validation de la conception, de développement et de test.

Les besoins accrus en mémoire ne sont pas les seules contraintes liées à la combinaison de tous les aspects de l'environnement IBM Business Process Manager en un cluster unique. Les interactions asynchrones (comprenant les liaisons JMS et MQ/JMS), les tâches manuelles, les automates et les processus métier à exécution longue pouvant faire un usage intensif de l'infrastructure de messagerie, un environnement de cluster unique n'est pas idéal pour les applications associées à ces composants. En principe, les exigences en matière de messagerie doivent être réduites au minimum avec ce modèle (sauf for z/OS). Les appels synchrones internes de l'architecture SCA (Service Component Architecture), les liaisons de messagerie MQ et JMS (Java Message Service) ne prennent pas en charge plusieurs moteurs de messagerie dans le même cluster. Si vos modules requièrent l'une de ces fonctions, choisissez un autre modèle dans lequel l'infrastructure de messagerie se trouve dans un cluster distinct de la cible de déploiement des applications. Ainsi, le modèle de cluster unique s'applique aux scénarios axés sur l'exécution d'applications et sur les appels synchrones. Cette topologie n'est pas idéale non plus si vous envisagez de faire un usage intensif de l'infrastructure d'événement commune (CEI). La génération d'événements et le trafic de messagerie lié à l'infrastructure d'événement commune représente une charge de travail supplémentaire pour les membres du cluster.

Du point de vue de l'administration et de l'évolutivité, la topologie Cluster unique présente des avantages. Un cluster unique dans lequel chaque membre exécute tous les composants IBM Business Process Manager est plus simple à administrer. Vous disposez d'un seul cluster possédant un nombre de membres réduit au lieu d'avoir plusieurs instances de serveur réparties sur plusieurs clusters. Si les besoins de votre environnement augmentent, vous pouvez faire évoluer l'infrastructure en ajoutant simplement des nœuds et des membres de cluster supplémentaires. L'augmentation de la capacité est un processus simple, mais tous les composants évoluent de la même manière. Par exemple, chaque membre de cluster supplémentaire ajoute le traitement d'infrastructure d'événement commune, que vous en ayez vous-même besoin ou non. Si les moteurs de messagerie sont répartis sur les différents membres du serveur à l'aide des stratégies, un travail administratif supplémentaire peut s'avérer nécessaire pour créer et gérer ces dernières.

Dans un modèle *Cluster unique*, tous les composants/fonctions de l'environnement de déploiement sont exécutés sur un seul cluster :

- Membres du bus d'application SCA
- Membres du bus système SCA
- Membres du bus Business Process Choreographer
- Composants de Business Process Choreographer tels que l'explorateur
- Conteneur Business Process Choreographer
- Membres du bus CEI (Common Event Interface)
- serveur CEI
- Business Rules Manager
- Cible du déploiement d'application

Vous configurez la cible du déploiement d'application pour prendre en charge les applications SCA et les composants Business Process Choreographer.

Consultez la représentation graphique de la topologie Cluster unique ci-dessous.

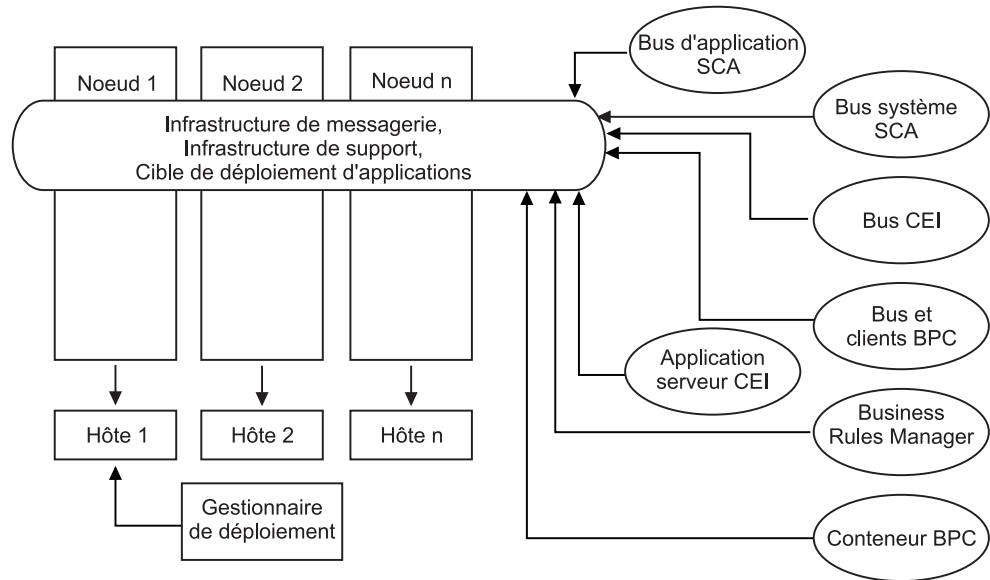

Topologie Messagerie distante pour Process Center :

L'un des modèles de topologie BPM fournis. Dans un modèle *Messagerie distante*, les fonctions d'environnement de déploiement Process Center sont réparties sur deux clusters distincts.

Le modèle de messagerie distante fournit un cluster distinct pour la fonction de messagerie. Il s'applique aux scénarios mettant en oeuvre des appels asynchrones, car le cluster peut être mis à l'échelle pour cette charge. Les composants sont répartis sur les deux clusters.

Pour les environnements qui doivent prendre en charge un grand nombre de tâches manuelles, de processus métier à exécution longue, d'automates et d'interactions asynchrones, une topologie Messagerie distante est plus avantageuse que la topologie Cluster unique. Lorsque l'infrastructure de messagerie est installée sur un cluster distinct, le temps système nécessaire à la messagerie n'est plus à la charge du cluster cible d'application. Cela réduit les besoins en mémoire des membres du cluster cible d'application. Cette topologie se différencie également de la topologie Cluster unique en terme de configuration matérielle requise. La présence de deux clusters comportant plusieurs membres entraîne une augmentation des besoins en matériel pour les environnements répartis.

D'un point de vue administratif, les exigences de la topologie Messagerie distante sont plus importantes que ceux de la topologie Cluster unique. Des clusters et des membres de cluster supplémentaires augmentent la charge de travail d'administration. De plus, la répartition des moteurs de messagerie sur les différents membres nécessite la création et la maintenance de stratégies.

Dans la topologie Messagerie distante, les applications de prise en charge et les composants de l'infrastructure d'événement commune font encore partie du cluster cible d'application. Ainsi, pour les environnements faisant un usage intensif de l'infrastructure d'événement commune, la topologie Messagerie distante n'est pas idéale non plus. Pour les petites et moyennes entreprises ou celles n'ayant pas de besoins importants en matière de surveillance et d'audit, cette topologie est généralement adaptée.

Les options d'évolutivité pour la topologie Messagerie distante sont aussi conviviales que celles de la topologie Cluster unique. Les moteurs de messagerie étant soumis à une ou plusieurs stratégies (chaque moteur de messagerie est actif sur un seul serveur), l'ajout de membres supplémentaires au cluster de messagerie n'a que peu d'effet. Le fractionnement des moteurs de messagerie sur les différents membres du serveur à l'aide des stratégies vous permet de répartir la charge de messagerie sur trois serveurs au maximum (les moteurs SCA.SYSTEM et SCA.APPLICATION doivent être actifs sur le même serveur). Ainsi, l'ajout de plus de trois membres de cluster au cluster de messagerie n'a aucun effet sur la capacité de traitement de l'infrastructure de messagerie. Faire évoluer le cluster cible d'application est relativement simple. Si vous avez besoin d'augmenter la capacité de traitement de vos applications ou de votre infrastructure de prise en charge, il suffit d'ajouter des noeuds et des membres supplémentaires au cluster cible d'application.

Cluster de messagerie distante :

- Membres du bus d'application SCA
- Membres du bus système SCA
- Membres du bus Business Process Choreographer (BPC)
- Membres du bus CEI (Common Event Interface)

Cluster d'infrastructure de support et de cible de déploiement d'applications :

- Application serveur CEI
- Business Rules Manager
- Composants de Business Process Choreographer tels que l'explorateur
- Cible du déploiement d'application

Vous configurez la cible du déploiement d'application pour prendre en charge les applications SCA et les composants Business Process Choreographer.

Consultez la représentation graphique de la topologie de cluster Messagerie distante ci-dessous.

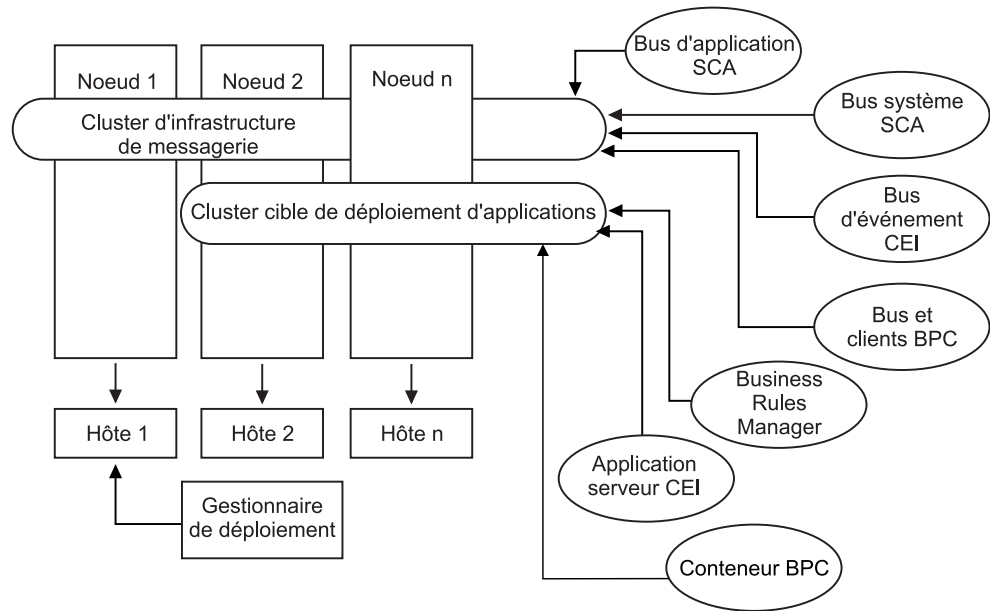

Figure 5. Modèle de messagerie distante

Topologie Messagerie distante et support distant pour Process Center :

L'un des modèles de topologie BPM fournis. Dans un modèle *Messagerie et support distants*, les fonctions d'environnement de déploiement sont réparties sur trois clusters distincts.

Il s'agit du modèle par défaut pour IBM Business Process Manager for Multiplatforms. Ce troisième modèle de cluster permet aux ressources d'être attribuées au cluster qui gère les charges les plus élevées. Ce modèle est le plus flexible et le plus polyvalent, et est préféré par la plupart des utilisateurs (sauf pour z/OS). Les composants sont répartis sur les trois clusters.

Pour la grande majorité des clients (et particulièrement ceux qui possèdent des infrastructures informatiques de grande taille), la topologie Messagerie et support distants est leur environnement favori. La configuration matérielle requise pour les plateformes est plus exigeante, mais la présence de trois clusters (voire plus) dont plusieurs membres exécutent des fonctions spécifiques offre plus de souplesse pour l'ajustement et l'optimisation de l'utilisation de la mémoire pour les machines virtuelles Java.

La création de trois clusters, ayant chacun des fonctions et des applications qui leur sont propres, représente une charge administrative supplémentaire. L'ajout de clusters et de membres de cluster augmente significativement la charge de travail liée au plan d'optimisation des performances et à l'identification et de résolution des incidents. Le fractionnement des moteurs de messagerie sur différents membres du cluster de messagerie augmente également la charge de travail d'administration associée à la création et à la gestion des stratégies.

Du point de vue évolutivité, la topologie Messagerie et support distants offre le plus de souplesse. Chaque fonction de IBM Business Process Manager étant fractionnée sur les trois clusters, vous pouvez localiser les goulots d'étranglement au niveau des performances et ajuster plus facilement la taille des clusters. Si des ressources d'infrastructure d'événement commune (CEI) supplémentaires sont requises, il suffit d'ajouter un noeud et un membre de cluster au cluster de

support. De même, si des capacités de traitement supplémentaires sont nécessaires pour les processus métier ou les tâches manuelles, vous pouvez ajouter des noeuds et des membres au cluster cible d'application. L'extension de l'infrastructure de messagerie au-delà de trois membres de cluster n'ayant aucune incidence sur les capacités de traitement, les limitations d'évolutivité présentes dans la règle Messagerie distante s'appliquent également à la topologie Messagerie et support distants.

Comme dans le cas de la topologie Messagerie distante, la topologie Messagerie et support distants fournit un environnement idéal pour les processus métier à exécution longue, les automates, les tâches manuelles et les interactions asynchrones (y compris les liaisons JMS et MQ/JMS). Le cluster cible d'application étant chargé uniquement de l'exécution des applications d'intégration métier, l'optimisation des performances et les diagnostics sont beaucoup plus simples à réaliser que dans les topologies précédentes dans lesquelles le cluster cible d'application a des responsabilités supplémentaires. La topologie Messagerie et support distants est également la mieux adaptée aux environnements qui font massivement appel à l'infrastructure d'événement commune (CEI) pour la surveillance et l'audit (parmi lesquels les environnements comportant IBM Business Monitor). L'infrastructure de support étant mise en oeuvre sur un cluster distinct, vous bénéficiez d'un ensemble de membres de cluster dédiés pour l'infrastructure d'événement commune et pour la prise en charge d'applications telles BPC Explorer et Business Space.

Cluster d'infrastructure de messagerie distante :

- Membres du bus d'application SCA
- Membres du bus système SCA
- Membres du bus Business Process Choreographer (BPC)
- Membres du bus CEI (Common Event Interface)

Cluster d'infrastructure de support distant :

- Application serveur CEI
- Business Rules Manager
- Composants de Business Process Choreographer tels que l'explorateur

Cluster de déploiement d'applications :

- Cible du déploiement d'application
- Conteneur Business Process Choreographer

Vous configurez la cible du déploiement d'application pour prendre en charge les applications SCA et les composants Business Process Choreographer.

Consultez la représentation graphique de la topologie de cluster Messagerie distante ci-dessous.

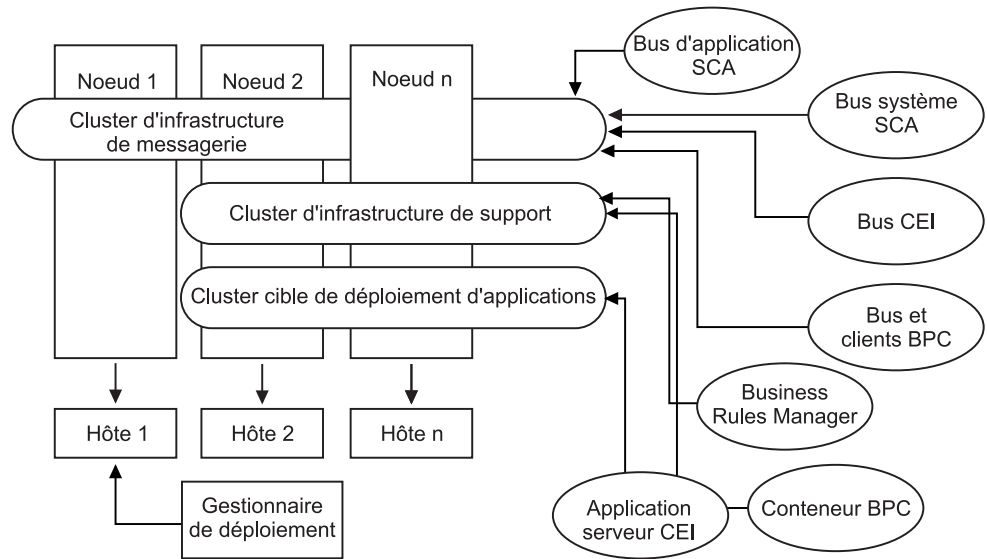

Figure 6. Modèle de messagerie et de support distants

Exemple d'allocation de ressources

La figure suivante montre une façon d'allouer des ressources en utilisant le modèle de messagerie et de support distants. La figure illustre trois hôtes. L'hôte A héberge le serveur 1 et le serveur 3 ; l'hôte B héberge le serveur 2, le serveur 4 et le serveur 5, et l'hôte C héberge le serveur 6 et le serveur 7. Comme la charge la plus lourde de cette installation correspond à l'utilisation des applications, plus de ressources sont allouées (Server1, Server2 et Server6) au cluster cible du déploiement d'applications (cluster 3) qu'aux autres fonctions.

Remarque : L'équilibrage de charge n'est pas disponible pour le modèle de messagerie distante et de prise en charge distante de la configuration par défaut. Cette configuration utilise un bus de moteur de messagerie unique alors que la fonction d'équilibrage de charge requiert au moins deux bus de moteur de messagerie.

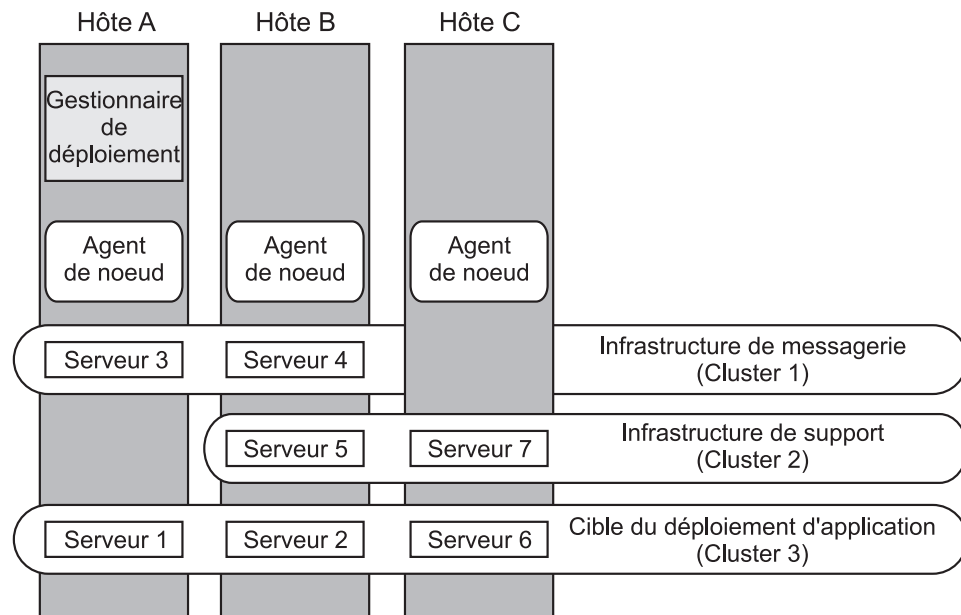

Figure 7. Exemple d'allocation de ressources

Topologie Messagerie distante, support et applications Web pour Process Center :

L'un des modèles de topologie BPM. Dans un modèle *Messagerie distante, support et applications Web*, les fonctions d'environnement de déploiement pour Process Center sont réparties sur quatre clusters distincts.

Ce modèle à quatre clusters est comparable au modèle de messagerie et de support distants, à la différence près que les applications Web de support résident sur leur propre cluster.

Cluster de déploiement d'applications :

- Cible du déploiement d'application
- Conteneur Business Process Choreographer

Cluster d'infrastructure de messagerie distante :

- Membres du bus d'application SCA
- Membres du bus système SCA
- Membres du bus Business Process Choreographer (BPC)
- Membres du bus CEI (Common Event Interface)

Cluster d'infrastructure de support distant :

- Application serveur CEI

Cluster de l'infrastructure d'applications Web distante :

- Business Rules Manager
- Business Process Choreographer Explorer
- Business Space

Vous configurez la cible du déploiement d'application pour prendre en charge les applications SCA et les composants Business Process Choreographer.

Dans un modèle *Messagerie distante, support et applications Web*, les fonctions d'environnement de déploiement sont réparties sur quatre clusters distincts (un pour la fonction de messagerie, un pour la fonction de support, un pour les applications et un pour les fonctions fondées sur le Web).

Le modèle de topologie Messagerie distante, support et applications Web est la topologie par laquelle il est conseillé de commencer lorsque vous utilisez WebSphere Dynamic Process Edition pour la première fois. Ce dernier utilise de manière plus intensive les composants d'interface utilisateur Web. Ce modèle utilise un quatrième cluster pour héberger les applications Web suivantes :

- BPC Tools
- Business Rules Manager
- Business Space
- REST API Services
- AlphaBlox pour une vue dimensionnelle des données

Outre la possibilité de contrôler précisément les composants individuels déployés dans votre environnement, ce modèle de topologie offre des avantages similaires à ceux de la topologie Messagerie et support distants.

Consultez la représentation graphique de la topologie Messagerie distante, support et applications Web ci-dessous.

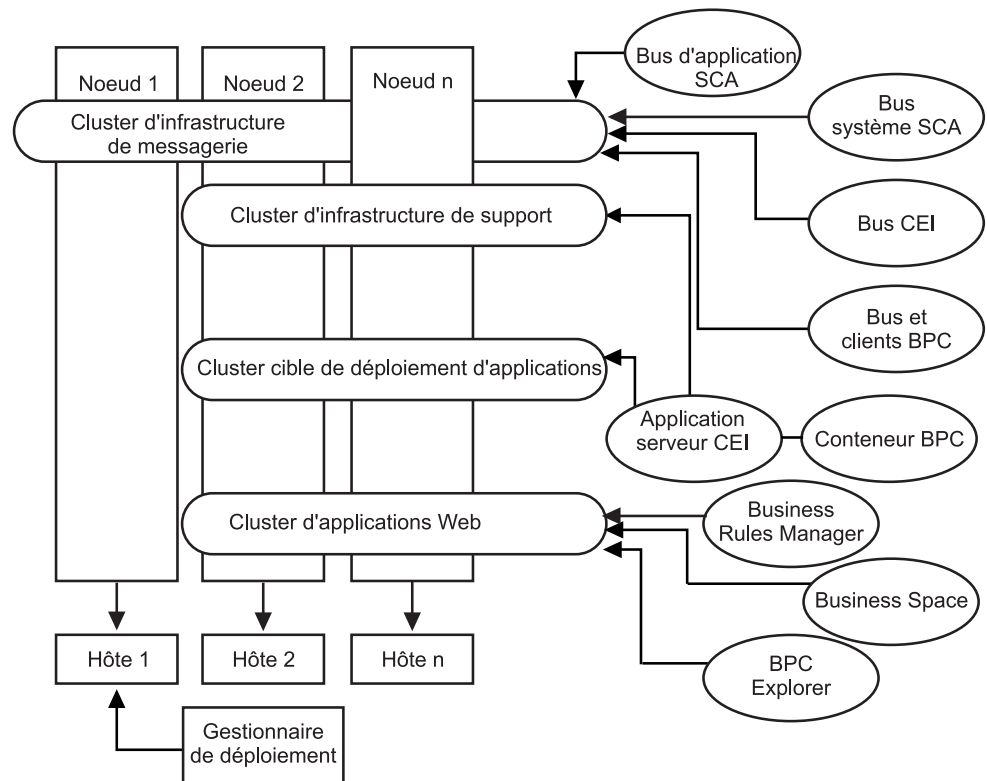

Figure 8. Modèle de messagerie distante, support et Web.

Topologie personnalisée pour Process Center :

Une topologie personnalisée est conçue pour répondre à vos besoins métier et de traitement spécifiques. Ce n'est pas une topologie fondée sur des modèles, mais plutôt une topologie créée et personnalisée en fonction de vos besoins à l'aide de la console d'administration.

Vous permettant de définir votre propre environnement, la topologie personnalisée vous offre beaucoup plus de souplesse. Comme indiqué précédemment, les modèles de topologie fournis (Cluster unique, Messagerie distante, Messagerie et support distants, Support distant et Applications Web), sont déployés sur tous les composants IBM Business Process Manager à leur emplacement par défaut. Les ressources supplémentaires associées à ces composants sont facultatives. Par exemple, si l'infrastructure d'événement commune n'a pas d'utilité dans votre organisation, vous pouvez créer une topologie personnalisée qui supprime de votre environnement la prise en charge de cette fonction et de Business Process Choreographer Observer. De même, si votre organisation possède des règles de gouvernance qui vous empêchent de tirer parti de Business Rules Manager, vous pouvez supprimer ce dernier de votre déploiement.

Outre la possibilité de contrôler précisément les composants individuels déployés dans votre environnement, les topologies personnalisées offrent des avantages similaires à ceux de la topologie Messagerie et support distants. Les inconvénients sont également similaires.

Chapitre 6. Installation et configuration d'IBM Business Process Manager Advanced

IBM Business Process Manager Advanced sur un seul serveur (appelé configuration autonome) ou distribuer les composants sur plusieurs systèmes (dans le cadre d'une configuration de déploiement réseau).

Installation d'IBM Business Process Manager

Installer IBM Business Process Manager implique l'acquisition du logiciel et le lancement du programme d'installation.

Package produit IBM Business Process Manager Advanced

Apprenez comment vous procurer IBM Business Process Manager et quel logiciel est fourni sur ses supports et images d'installation électroniques téléchargeables.

Comment se procurer IBM Business Process Manager ?

Vous pouvez obtenir le code du produit de différentes façons :

- A partir des supports produit comprenant des CD-ROM et des DVD.
- A partir du site Passport Advantage. Les clients titulaires d'une licence peuvent télécharger les images d'installation du produit. Pour plus d'informations sur les images disponibles en téléchargement, voir le document téléchargeable Passport Advantage for Advanced et le document téléchargeable Passport Advantage for Advanced Process Server .

Pour acheter le logiciel, prenez contact avec votre interlocuteur IBM habituel ou votre distributeur IBM, ou consultez la page d'accueil IBM Business Process Manager à l'adresse <http://www.ibm.com/software/integration/wps> et cliquez sur le lien *How to buy* situé dans la colonne de gauche.

Logiciels fournis avec IBM Business Process Manager

Chaque coffret de supports contient les logiciels requis pour l'installation de IBM Business Process Manager, la configuration de l'environnement IBM Business Process Manager ainsi que l'assemblage et le déploiement des applications. Sont également inclus, des programmes supplémentaires facultatifs pouvant s'avérer utiles dans le cadre des environnements de production et de développement.

Le tableau 17, à la page 80 présente les logiciels disponibles avec le produit IBM Business Process Manager. Tous les programmes ne sont pas fournis sur toutes les plateformes.

Tableau 17. Logiciels fournis avec IBM Business Process Manager

Logiciel	Description
IBM Business Process Manager	IBM Business Process Manager est une plateforme complète BPM offrant visibilité et connaissance pour la gestion des processus métier. Elle évolue en douceur et facilement à partir d'un projet initial vers un programme complet à l'échelle de l'entreprise. IBM Business Process Manager exploite la complexité dans un environnement simple avec répartition sous forme de silos (cloisonnements administratifs) afin de mieux répondre aux besoins des clients.
WebSphere Application Server Network Deployment	Première plateforme applicative Java du secteur, intégrant des transactions et des données d'entreprise pour des environnements e-business dynamiques. La version Network Deployment, sur laquelle est basé IBM Business Process Manager, offre un environnement de déploiement d'applications riche avec des services d'applications fournissant à la fois des fonctionnalités avancées pour la gestion des transactions et les niveaux de sécurité, de performances, de disponibilité, de connectivité et d'évolutivité que les utilisateurs attendent de la famille de produits WebSphere. Cette configuration prend également en charge la mise en clusters, des services en marge du réseau (EON), des services Web améliorés et un haut niveau de disponibilité pour les environnements distribués. Pour plus d'informations sur WebSphere Application Server Network Deployment, voir le Centre de documentation de WebSphere Application Server Network Deployment.
Module de fonctions pour XML	Fournit les normes des modèles de programmation XML. Distribue de nouvelles fonctions et la prise en charge des normes industrielles.
Module de fonctions pour architecture SCA (Service Component Architecture)	Définit un modèle basé sur des service pour générer des applications de processus métier via une approche SOA.
DB2 Express	La base de données imbriquée DB2 Express.
IBM HTTP Server	Le serveur Web est à la base de toute application e-business. IBM HTTP Server offre les fonctionnalités suivantes : <ul style="list-style-type: none"> • Facilité d'installation • Prise en charge des connexions sécurisées SSL • Fast Response Cache Accelerator • Support IBM dans le cadre de l'offre WebSphere • Prise en charge de la cryptographie matérielle • Serveur d'administration facilitant l'administration et la configuration des serveurs IHS • Informations d'aide utilisant la structure facile à parcourir qui est commune à tous les produits WebSphere
Modules d'extension de serveur Web	IBM Business Process Manager fournit un module d'extension binaire unique et un fichier de configuration associé pour chaque serveur Web pris en charge. L'assistant d'installation de modules d'extension installe les fichiers requis et configure le serveur Web et le serveur d'applications sous-jacent de IBM Business Process Manager, afin que les serveurs puissent communiquer.

Tableau 17. Logiciels fournis avec IBM Business Process Manager (suite)

Logiciel	Description
Clients d'application WebSphere Application Server	Un module client d'application est un fichier JAR (Java Archive) qui contient un client permettant d'accéder à une application Java. L'exécution de clients d'applications Java EE et légers communiquant avec le produit WebSphere Application Server sous-jacent nécessite que des éléments du serveur d'applications soient installés sur l'unité sur laquelle le client est exécuté. Toutefois, si le système ne contient pas de serveur d'applications, vous pouvez installer le produit Application Client, qui fournit un environnement d'exécution client autonome pour vos clients d'application.
Système d'aide IBM Business Process Manager basé sur Eclipse	Le système d'aide IBM Business Process Manager est basé sur Eclipse et repose sur un navigateur et intégré pour l'installation avec IBM Business Process Manager. La documentation IBM Business Process Manager est intégrée pour téléchargement sous forme de modules d'extension documentaires Eclipse pouvant être visualisés par le biais de ce système d'aide. Les formats du système d'aide et du module d'extension documentaire sont basés sur une approche à code source ouvert développée par le projet Eclipse.
Edge Components de WebSphere Application Server	Edge Components de WebSphere Application Server répond aux besoins des environnements à haute disponibilité traitant de grandes quantités de données. Edge Components incluent des fonctions d'équilibrage de charge et de mise en cache élaborées ainsi que des fonctions de sécurité centralisées. Pour plus d'informations, voir la page Web WebSphere Application Server Edge Components.
DB2 Restricted Enterprise Edition	<p>DB2 Restricted Enterprise Edition inclut des portions de DB2 Enterprise Server Edition (DB2 Enterprise 9). DB2 Enterprise 9 est conçu pour répondre aux besoins des moyennes et grandes entreprises en termes de serveur de données. Cette solution peut être déployée sur des serveurs Linux, UNIX ou Windows de toute taille, comprenant d'un à plusieurs centaines de processeurs. DB2 Enterprise 9 est la base idéale pour élaborer des solutions à la demande à l'échelle d'une entreprise. Un large éventail de fonctions de gestion automatique allège le travail de l'administrateur pour lui permettre de se concentrer sur l'activité principale de l'entreprise. La facilité d'utilisation de DB2 et les fonctions de gestion automatique peuvent même permettre de ne plus avoir recours à des administrateurs dédiés dans les petites implémentations.</p> <p>DB2 fournit les clients suivants :</p> <ul style="list-style-type: none"> • DB2 Runtime Client. Ce client est conçu tout particulièrement pour permettre aux applications d'accéder aux serveurs DB2. • Client DB2. Ce client regroupe toutes les fonctionnalités de DB2 Runtime Client, auxquelles s'ajoutent des fonctions de configuration client/serveur, d'administration de base de données et de développement d'applications.

Tableau 17. Logiciels fournis avec IBM Business Process Manager (suite)

Logiciel	Description
IBM Tivoli Directory Server	Le produit IBM Tivoli Directory Server est une infrastructure LDAP (Lightweight Directory Access Protocol) puissante. Tivoli Directory Server offre une base pour le déploiement des applications de gestion d'identité et des architectures logicielles avancées. Pour plus d'informations, voir IBM Tivoli Directory Server.
IBM Tivoli Access Manager	IBM Tivoli Access Manager est directement intégré aux applications e-business pour une expérience e-business personnalisée, unifiée et sécurisée. En offrant des API d'autorisation et d'authentification ainsi que l'intégration, Tivoli Access Manager permet de sécuriser l'accès aux applications essentielles de l'entreprise et aux données pouvant être diffusées dans l'intégralité de l'entreprise. Pour plus d'informations, voir IBM Tivoli Access Manager for e-business .
IBM Support Assistant	<p>L'assistant support ISA (IBM Support Assistant) est un outil qui vous permet d'utiliser plus facilement diverses ressources de support IBM. IBM Support Assistant comporte quatre composants qui permettent de répondre à vos questions d'ordre logiciel :</p> <ul style="list-style-type: none"> • Un composant de recherche permettant d'accéder aux informations de support pertinentes, sur plusieurs emplacements. • Un composant de liens de support indiquant un emplacement pour accéder à diverses ressources Web IBM, tels les sites de produit IBM, les sites de support IBM et des liens à des forums de discussion IBM. • Un composant de formation fournissant un accès guidé aux sites Web de formation aux produits IBM, y compris aux modules IBM Education Assistant. • Un composant Service, qui vous guide lors de la soumission à IBM d'un rapport d'incident amélioré qui inclut les données système clé. <p>L'utilisation d'IBM Support Assistant avec IBM Business Process Manager nécessite l'installation d'IBM Support Assistant, version 4.0.2, puis des plug-ins pour IBM Business Process Manager.</p>
IBM DMZ Secure Proxy Server for IBM WebSphere Application Server	IBM DMZ Secure Proxy Server for IBM WebSphere Application Server fournit une plateforme sécurisée pour votre serveur proxy. Ce dernier peut être installé dans la zone démilitarisée (DMZ), ce qui réduit les risques encourus si vous choisissez d'installer un serveur d'applications dans la zone DMZ pour héberger un serveur proxy.
IBM Rational Application Developer Assembly and Deployment Features for WebSphere Software V7.5	IBM Rational Application Developer Assembly and Deployment Features for WebSphere Software V7.5 prend en charge l'assemblage et le déploiement d'applications en fournissant des outils totalement intégrés permettant d'assembler, tester, déboguer et déployer des applications Java EE.
IBM Rational Agent Controller V8.0	IBM Rational Agent Controller est un démon permettant aux applications client de lancer et gérer des applications locales ou distantes et de fournir à d'autres applications des informations sur les applications en cours d'exécution.

Coffrets de supports fournis avec IBM Business Process Manager

Sept coffrets de supports sont disponibles pour IBM Business Process Manager. Chaque coffret de supports contient les supports du produit destinés à un système d'exploitation.

Remarque : Chaque coffret de supports contient un CD de démarrage rapide d'IBM Business Process Manager V7.5. Ce CD-ROM contient le guide de démarrage rapide de IBM Business Process Manager dans toutes les langues traduites disponibles.

Pour connaître le contenu détaillé disponible pour chaque plateforme, reportez-vous aux sections suivantes :

- «Coffret de supports AIX»
- «Coffret de supports Linux x86», à la page 85
- «Coffret de supports Linux on System z», à la page 86
- «Coffret de supports Solaris», à la page 88
- «Coffret de supports Windows», à la page 89

Coffret de supports AIX

Le coffret de supports IBM Business Process Manager for AIX contient ce produit pour les plateformes 32 et 64 bits. Le tableau 18 présente le contenu pour des plateformes 32 bits et 64 bits.

Tableau 18. Contenu du coffret de supports AIX pour des plateformes 32 bits et 64 bits.

Libellé du support	Composants fournis
IBM Business Process Manager V7.5 for AIX	Les deux DVD-ROM (ou quatre images) contiennent les composants installables suivants : <ul style="list-style-type: none">• IBM Business Process Manager dans le répertoire WBI• (64 bits uniquement) Système d'aide d'IBM IBM Process Server dans le répertoire IEHS• WebSphere Application Server Network Deployment (V7.0)• Module de fonctions pour XML• Module de fonctions pour SCA Utilisez l'application Tableau de bord du répertoire racine pour installer et consulter les informations sur l'un ou l'autre des composants installables sur le DVD <i>IBM Business Process Manager V7.5</i> et le CD <i>WebSphere Application Server Network Deployment Supplements V7.0</i> .
WebSphere Application Server Network Deployment V7.0 Supplements for AIX on PowerPC 32 bits	Les deux CD-ROM contiennent les composants installables suivants : <ul style="list-style-type: none">• (32 bits uniquement) Application Client for WebSphere Application Server• IBM HTTP Server• IBM Support Assistant• Modules d'extension de serveur Web• Outil de migration

Tableau 18. Contenu du coffret de supports AIX pour des plateformes 32 bits et 64 bits. (suite)

Libellé du support	Composants fournis
WebSphere Application Server Network Deployment V7.0 Supplements for AIX on PowerPC 64 bits	Les deux CD-ROM contiennent les composants installables suivants : <ul style="list-style-type: none"> • (64 bits uniquement) Application Client for WebSphere Application Server • IBM HTTP Server • IBM Support Assistant • Modules d'extension de serveur Web • Outil de migration
WorldType Fonts for Multiplatform, Multilingual for WebSphere Application Server Network Deployment V7.0	Un CD-ROM
IBM DMZ Secure Proxy Server V7.0 for AIX 32 bits	Un CD-ROM
IBM DMZ Secure Proxy Server V7.0 for AIX 64 bits	Un CD-ROM
IBM Edge Components et IBM Edge Components for IPv6 V7.0 for AIX	Un DVD-ROM
IBM IBM Rational Application Developer Assembly and Deployment Features for WebSphere Software V7.5	Six CD-ROM
IBM Tivoli Access Manager for e-business V6.1 for AIX	Un CD-ROM
IBM Tivoli Directory Server V6.3 AIX 64 bits	Un DVD-ROM
IBM DB2 Restricted Enterprise Server Edition V9.7 - Authorized User Option (licence nominative) - CD d'activation	Un CD-ROM
IBM DB2 Enterprise Server Edition V9.7 for AIX	Un DVD-ROM
IBM IBM Rational Application Developer Assembly and Deployment Features for WebSphere Software V7.5	Six CD-ROM
IBM WebSphere Installation Factory V7.0 for AIX on PowerPC	Un CD-ROM
IBM Support Assistant V4.0.2 (WorkBench) for Linux	Un CD-ROM
IBM Support Assistant V4.0.2 (WorkBench) for Windows	Un CD-ROM
IBM Support Assistant V4.0.2 (Agent) for AIX on x86 32 bits	Un CD-ROM

Coffret de supports Linux x86

Le coffret de supports IBM Business Process Manager for Linux x86 comprend le produit IBM Business Process Manager pour les plateformes 32 bits et 64 bits. Le tableau 19 présente le contenu pour les plateformes 32 bits et 64 bits.

Tableau 19. Contenu du coffret de supports Linux x86 pour des plateformes 32 bits et 64 bits.

Libellé du support	Composants fournis
IBM Business Process Manager V7.5 for Linux x86	<p>Les deux DVD-ROM (ou quatre images) contiennent les composants installables suivants :</p> <ul style="list-style-type: none"> • IBM Business Process Manager dans le répertoire WBI • (32 bits uniquement) Système d'aide d'IBM IBM Process Server dans le répertoire IEHS • WebSphere Application Server Network Deployment (V7.0) • DB2 Express • Module de fonctions pour XML • Module de fonctions pour SCA <p>Utilisez l'application Tableau de bord du répertoire racine pour installer et consulter les informations sur l'un ou l'autre des composants installables sur le DVD <i>IBM Business Process Manager V7.5</i> et le CD <i>WebSphere Application Server Network Deployment Supplements V7.0</i>.</p>
WebSphere Application Server Network Deployment V7.0 Supplements for Linux x86 Intel 32 bits	<p>Les deux CD-ROM contiennent les composants installables suivants :</p> <ul style="list-style-type: none"> • (32 bits uniquement) Application Client for WebSphere Application Server • IBM HTTP Server • IBM Support Assistant • Modules d'extension de serveur Web • Outil de migration
WebSphere Application Server Network Deployment V7.0 Supplements for Linux x86 AMD 64 bits	<p>Les deux CD-ROM contiennent les composants installables suivants :</p> <ul style="list-style-type: none"> • (64 bits uniquement) Application Client for WebSphere Application Server • IBM HTTP Server • IBM Support Assistant • Modules d'extension de serveur Web • Outil de migration
WebSphere Application Server Network Deployment Rational Agent Controller V8.0 32 bits	Un CD-ROM
WorldType Fonts for Multiplatform, Multilingual for WebSphere Application Server Network Deployment V7.0 32 bits	Un CD-ROM
IBM DMZ Secure Proxy Server V7.0 for Linux x86 32 bits	Un CD-ROM
IBM DMZ Secure Proxy Server V7.0 for Linux x86 64 bits	Un CD-ROM

Tableau 19. Contenu du coffret de supports Linux x86 pour des plateformes 32 bits et 64 bits. (suite)

Libellé du support	Composants fournis
IBM IBM Rational Application Developer Assembly and Deployment Features for WebSphere Software V7.5	Six CD-ROM
IBM Edge Components et IBM Edge Components for IPv6 V7.0 for Linux	Un DVD-ROM
IBM DB2 Enterprise Server Edition V9.7 for Linux, systèmes AMD64 et Intel EM64T 64 bits	Un DVD-ROM
IBM Tivoli Access Manager for e-business V6.1 for Linux	Un CD-ROM
IBM DB2 Restricted Enterprise Server Edition V9.7 - Authorized User Option (licence nominative) - CD d'activation 32 bits	Un CD-ROM
IBM WebSphere Installation Factory V7.0 for Linux on x86	Un CD-ROM
IBM Support Assistant V4.0.2 (WorkBench) for Linux	Un CD-ROM
IBM Support Assistant V4.0.2 (WorkBench) for Windows	Un CD-ROM
IBM Support Assistant V4.0.2 (Agent) for Linux on x86 32 bits	Un CD-ROM

Coffret de supports Linux on System z

Le coffret de supports IBM Business Process Manager for Linux on System z contient le produit IBM Business Process Manager pour les plateformes 31 et 64 bits. Le tableau 20 présente le contenu pour les plateformes 31 bits et 64 bits.

Tableau 20. Contenu du coffret de supports Linux on System z pour les plateformes 31 bits et 64 bits

Libellé du support	Composants fournis
IBM Business Process Manager V7.5 for Linux on System z	<p>Les deux DVD-ROM (ou quatre images) contiennent les composants installables suivants :</p> <ul style="list-style-type: none"> • IBM Business Process Manager dans le répertoire WBI • WebSphere Application Server Network Deployment (V7.0) • Module de fonctions pour XML • Module de fonctions pour SCA <p>Utilisez l'application Tableau de bord du répertoire racine pour installer et consulter les informations sur l'un ou l'autre des composants installables sur le DVD <i>IBM Business Process Manager V7.5</i> et le CD <i>WebSphere Application Server Network Deployment Supplements V7.0</i>.</p>

Tableau 20. Contenu du coffret de supports Linux on System z pour les plateformes 31 bits et 64 bits (suite)

Libellé du support	Composants fournis
WebSphere Application Server Network Deployment V7.0 Supplements for Linux on System z 31 bits	Les deux CD-ROM contiennent les composants installables suivants : <ul style="list-style-type: none"> • IBM HTTP Server • IBM Support Assistant • Modules d'extension de serveur Web • Outil de migration
WebSphere Application Server Network Deployment V7.0 Supplements for Linux on System z 64 bits	Les deux CD-ROM contiennent les composants installables suivants : <ul style="list-style-type: none"> • IBM HTTP Server • IBM Support Assistant • Modules d'extension de serveur Web • Outil de migration
WorldType Fonts for Multiplatform, Multilingual for WebSphere Application Server Network Deployment V7.0 31 bits	Un CD-ROM
IBM DMZ Secure Proxy Server V7.0 for Linux on System z 32 bits	Un CD-ROM
IBM DMZ Secure Proxy Server V7.0 for Linux on System z 64 bits	Un CD-ROM
IBM Edge Components and IBM Edge Components for IPv6 V7.0 for Linux on System z	Un DVD-ROM
IBM IBM Rational Application Developer Assembly and Deployment Features for WebSphere Software V7.5 31 bits	Six CD-ROM
IBM Tivoli Access Manager for e-business V6.1 for Linux PowerPC on System z	Un CD-ROM
IBM Tivoli Directory Server V6.3 Linux on System z 64 bits	Un DVD-ROM
IBM DB2 Restricted Enterprise Server Edition V9.7 - Authorized User Option (licence nominative) - CD d'activation	Un CD-ROM
IBM DB2 Enterprise Server Edition V9.7 for Linux on System z	Un DVD-ROM
IBM WebSphere Installation Factory V7.0 for Linux on System z	Un CD-ROM
IBM Support Assistant V4.0.2 (WorkBench) for Linux	Un CD-ROM

Tableau 20. Contenu du coffret de supports Linux on System z pour les plateformes 31 bits et 64 bits (suite)

Libellé du support	Composants fournis
IBM Support Assistant V4.0.2 (WorkBench) for Windows	Un CD-ROM

Coffret de supports Solaris

Le coffret de support IBM Business Process Manager for Solaris détient le contenu IBM Business Process Manager pour des plateforme SPARC 32 bits et 64 bits. Le tableau 21 présente le contenu pour les plateformes SPARC 32 bits et 64 bits.

Tableau 21. Contenu du coffret de support Solaris pour des plateformes SPARC 32 bits et 64 bits

Libellé du support	Composants fournis
IBM Business Process Manager V7.5 for Solaris on SPARC	Les deux DVD-ROM (ou quatre images) contiennent les composants installables suivants : <ul style="list-style-type: none"> • IBM Business Process Manager dans le répertoire WBI • WebSphere Application Server Network Deployment (V7.0) • Module de fonctions pour XML • Module de fonctions pour SCA Utilisez l'application Tableau de bord du répertoire racine pour installer et consulter les informations sur l'un ou l'autre des composants installables sur le DVD <i>IBM Business Process Manager V7.5</i> et le CD <i>WebSphere Application Server Network Deployment Supplements V7.0</i> .
WebSphere Application Server Network Deployment V7.0 Supplements for Solaris SPARC	Les deux CD-ROM contiennent les composants installables suivants : <ul style="list-style-type: none"> • (32 bits uniquement) Application Client for WebSphere Application Server • IBM HTTP Server • IBM Support Assistant • Modules d'extension de serveur Web • Outil de migration
WorldType Fonts for Multiplatform, Multilingual for WebSphere Application Server Network Deployment V7.0	Un CD-ROM
IBM DMZ Secure Proxy Server V7.0 for Solaris SPARC 32 bits	Un CD-ROM
IBM DMZ Secure Proxy Server V7.0 for Solaris SPARC 64 bits	Un CD-ROM
IBM Edge Components et IBM Edge Components for IPv6 V7.0 for Solaris on SPARC	Un DVD-ROM
IBM Tivoli Access Manager for e-business V6.1 for Solaris SPARC	Un CD-ROM

Tableau 21. Contenu du coffret de support Solaris pour des plateformes SPARC 32 bits et 64 bits (suite)

Libellé du support	Composants fournis
IBM DB2 Restricted Enterprise Server Edition V9.7 - Authorized User Option (licence nominative) - CD d'activation	Un CD-ROM
IBM DB2 Enterprise Server Edition V9.7 for Solaris on UltraSPARC systems	Un DVD-ROM
IBM Rational Application Developer Assembly and Deployment Features for WebSphere Software V7.5 32 bits	Six CD-ROM
IBM WebSphere Installation Factory V7.0 Solaris on SPARC	Un CD-ROM
IBM Support Assistant V4.0.2 (WorkBench) for Linux 32 bits	Un CD-ROM
IBM Support Assistant V4.0.2 (WorkBench) for Windows	Un CD-ROM
IBM Support Assistant V4.0.2 (Agent) for Solaris on SPARC	Un CD-ROM

Coffret de supports Windows

Le coffret de supports IBM Business Process Manager for Windows contient le produit IBM Business Process Manager pour les plateformes 32 et 64 bits. Le tableau 22 présente le contenu pour les plateformes 32 bits et 64 bits.

Tableau 22. Contenu du coffret de supports Windows pour des plateformes 32 bits et 64 bits.

Libellé du support	Composants fournis
IBM Business Process Manager V7.5 for Windows	<ul style="list-style-type: none"> • IBM Business Process Manager dans le répertoire WBI • (32 bits uniquement) Système d'aide d'IBM Process Server dans le répertoire IEHS • WebSphere Application Server Network Deployment (V7.0) • DB2 Express • Module de fonctions pour XML • Module de fonctions pour SCA <p>Utilisez l'application Tableau de bord du répertoire racine pour installer et consulter les informations sur l'un ou l'autre des composants installables sur le DVD <i>IBM Business Process Manager V7.5</i> et le CD <i>WebSphere Application Server Network Deployment Supplements V7.0</i>.</p>

Tableau 22. Contenu du coffret de supports Windows pour des plateformes 32 bits et 64 bits. (suite)

Libellé du support	Composants fournis
WebSphere Application Server Network Deployment V7.0 Supplements for Windows on Intel 32 bits	Les deux CD-ROM contiennent les composants installables suivants : <ul style="list-style-type: none"> • Application Client for WebSphere Application Server • IBM HTTP Server • IBM Support Assistant • Modules d'extension de serveur Web • Outil de migration
WebSphere Application Server Network Deployment V7.0 Supplements for Windows AMD 64 bits	Un CD-ROM contient les composants installables suivants : <ul style="list-style-type: none"> • IBM HTTP Server • IBM Support Assistant • Modules d'extension de serveur Web • Outil de migration
WebSphere Application Server Network Deployment Rational Agent Controller V8.0 32 bits	Un CD-ROM
WorldType Fonts for Multiplatform, Multilingual for WebSphere Application Server Network Deployment V7.0	Un CD-ROM
IBM DMZ Secure Proxy Server V7.0 for Windows 32 bits	Un CD-ROM
IBM DMZ Secure Proxy Server V7.0 for Windows 64 bits	Un CD-ROM
IBM Edge Components and IBM Edge Components for IPv6 V7.0 for Windows	Un CD-ROM
IBM Tivoli Access Manager for e-business V6.1 for Windows	Un CD-ROM
IBM Tivoli Directory Server V6.3 for Windows	Un DVD-ROM
IBM DB2 Restricted Enterprise Server Edition V9.7 - Authorized User Option (licence nominative) - CD d'activation	Un CD-ROM
IBM DB2 Enterprise Server Edition V9.7 for Windows, systèmes AMD et Intel (x86) 32 bits	Un DVD-ROM
IBM DB2 Enterprise Server Edition V9.7 for Windows, systèmes AMD64 et Intel EM64T 64 bits	Un DVD-ROM
IBM IBM Rational Application Developer Assembly and Deployment Features for WebSphere Software V7.5	Six CD-ROM

Tableau 22. Contenu du coffret de supports Windows pour des plateformes 32 bits et 64 bits. (suite)

Libellé du support	Composants fournis
IBM WebSphere Installation Factory V7.0 Windows on x86	Un CD-ROM
IBM Support Assistant V4.0.2 (WorkBench) for Linux	Un CD-ROM
IBM Support Assistant V4.0.2 (WorkBench) for Windows	Un CD-ROM
IBM Support Assistant V4.0.2 (Agent) for Windows on x86 32 bits	Un CD-ROM

IBM Message Service Client for C/C++ et IBM Message Service Client for .NET ne figurent plus dans le coffret de supports. Les versions les plus récentes de ces produits peuvent être téléchargées à partir du site Web IBM Support et Téléchargement dans les sections IA94: IBM Message Service Client for C/C++ et IA9H: IBM Message Service Client for .NET.

Les clients WebSphere peuvent accéder à IBM Tivoli Federated Identity Manager en utilisation limitée à partir du site Tivoli Federated Identity Manager for WebSphere Application Server Network Deployment.

Installation de IBM Business Process Manager Advanced

Vous pouvez installer le logiciel interactivement à partir du tableau de bord ou en mode silencieux en exécutant Installation Manager en mode d'installation silencieux. En mode silencieux, l'assistant d'installation n'affiche pas d'interface graphique : il lit les réponses figurant dans un fichier de réponses.

Feuille de route : Installation et configuration d'IBM BPM Advanced

Le programme d'installation d'IBM Business Process Manager et les programmes de configuration reconnaissent un grand nombre de scénarios. La *Feuille de route : Installation et configuration d'IBM BPM Advanced* répertorie la séquence des tâches d'installation et de configuration du logiciel pour un scénario de déploiement réseau ou autonome.

D'une manière générale, l'installation du logiciel revient à ajouter sur votre système les fichiers binaires du produit à partir d'un support ou d'un site de téléchargement. Dans certains cas, l'installation du logiciel permet également de *configurer le logiciel pour son utilisation*.

Utilisez les informations de la feuille de route comme un complément de l'interface graphique et pour consolider votre compréhension des procédures d'installation et de configuration pour un scénario particulier, depuis ses tâches de haut niveau jusqu'aux informations procédurales associées.

Les sections de la feuille de route ciblent des *scénarios d'installation et de configuration* spécifiques. Ces scénarios représentent des moyens d'aboutir à un environnement de déploiement réseau ou autonome. Chaque section inclut un tableau répertoriant les activités à effectuer, avec des liens vers les instructions et remarques sur le résultat de l'exécution de chaque activité.

Les scénarios suivants sont inclus dans la feuille de route :

- Installation standard

Le scénario Installation standard installe le logiciel et *configure un profil autonome*. Une installation standard ne nécessite pas de créer des profils séparément à l'aide de l'outil de gestion de profil ou de l'utilitaire manageprofiles.

L'option **Installation standard** est la méthode la plus simple et la plus rapide pour l'installation et la configuration du logiciel.

Ce scénario est idéal pour obtenir toutes les fonctions et fonctionnalités de Business Process Manager (pour les configurations Express, Standard ou Advanced) sur une même machine. Pour plus d'informations, voir Installation d'IBM BPM Advanced à l'aide de l'option **Standard**.

- Installation personnalisée, suivie par la création de profils d'un ou plusieurs profils autonomes.

Le scénario **Installation personnalisée** installe également le logiciel sur votre système, mais il vous donne davantage de contrôle sur l'installation des fonctions et fonctionnalités. Dans un scénario dans lequel vous créez un environnement de serveur autonome, vous créez à l'aide de l'outil de gestion de profil ou de l'utilitaire de ligne de commande manageprofiles, les profils autonomes après l'installation des fichiers binaires du produit.

Voir Installation d'IBM BPM Advanced à l'aide de l'**Installation personnalisée** et configuration d'un ou plusieurs profils.

- Installation personnalisée, suivie par la création de profil d'un ou plusieurs gestionnaires de déploiement et de profils personnalisés (noeud géré).

Ce scénario d'installation et de configuration offre des avantages en termes de capacité, d'évolutivité et de robustesse généralement requis pour un environnement de production à grande échelle. Le type de configuration créé à l'aide de ce scénario est appelé *configuration de déploiement réseau* ; il est constitué d'un groupe de serveurs (appelés clusters) qui collaborent pour fournir un équilibre en termes de charge de travail et de reprise en ligne. Les serveurs sont gérés en mode centralisé, à l'aide d'une console d'administration unique appelée le gestionnaire de déploiement.

Vous pouvez obtenir une configuration de déploiement réseau *standard* (basée sur des modèles de topologie fournis avec le logiciel) ou une configuration de déploiement réseau *personnalisée* (créée par vos soins sans l'aide de modèles).

- Configuration de déploiement réseau standard :

Le programme d'installation installe le logiciel sur votre système, vous utilisez ensuite les programmes de configuration de profil (outil de gestion de profil (PMT, Profile Management Tool) ou utilitaire de ligne de commande manageprofiles) pour créer et configurer un ou plusieurs profils de gestionnaire de déploiement et personnalisés (noeud géré), ainsi que l'assistant de l'environnement de déploiement pour créer une configuration de déploiement de réseau basée sur des modèles de topologie fournis avec le logiciel. Voir Installation d'IBM BPM Advanced à l'aide de l'**Installation personnalisée** et configuration d'un ou plusieurs profils de gestionnaire de déploiement et personnalisés (noeud géré) - Environnement de déploiement réseau standard

- Configuration de déploiement réseau personnalisée :

Le programme d'installation installe le logiciel sur votre système, vous utilisez ensuite les programmes de configuration de profil (outil de gestion de profil (PMT, Profile Management Tool) ou utilitaire de ligne de commande manageprofiles) pour créer et configurer un ou plusieurs profils de gestionnaire de déploiement et personnalisés (noeud géré), ainsi que la

console d'administration pour créer une configuration de déploiement réseau personnalisée. Voir Installation d'IBM BPM Advanced à l'aide de l'**Installation personnalisée** et configuration d'un ou plusieurs profils de gestionnaire de déploiement et personnalisés (noeud géré) - Environnement de déploiement réseau personnalisé

Le diagramme suivant illustre les tâches des scénarios d'installation et de configuration.

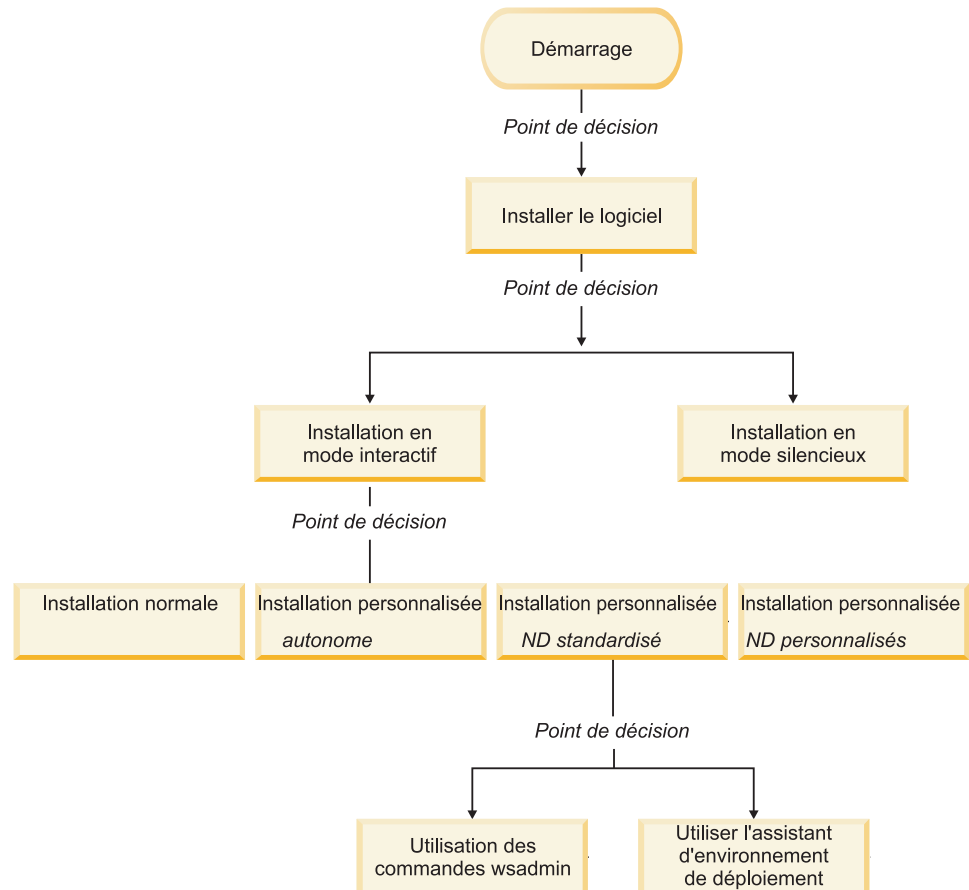

Pour obtenir des informations conceptuelles sur le déploiement réseau, voir Déploiement réseau et Planification de l'environnement de déploiement dans la section *Planification d'IBM Business Process Manager* du centre de documentation. Pour plus d'informations sur les modèles de topologie fournis avec le logiciel et pris en charge par l'assistant d'environnement de déploiement, voir Topologie et modèles d'environnement de déploiement dans la section *Planification d'IBM Business Process Manager*.

Installation d'IBM BPM Advanced à l'aide de l'option Standard

L'option d'installation Standard du programme d'installation vous permet d'installer le logiciel et de configurer un profil autonome automatiquement. Dans le cadre d'une installation standard, il n'est pas nécessaire d'exécuter l'outil de gestion de profil ni la commande `manageprofiles`, après l'installation.

Cette option d'installation s'applique par défaut à la majorité des paramètres, mais elle ne vous permet pas d'indiquer le chemin de l'installation ni le type de base de données.

L'option Standard est le moyen plus rapide pour installer et configurer le logiciel.

Pour une installation standard, installez Process Center et Process Server séparément. Ainsi, vous allez exécuter l'installation standard pour installer Process Center jusqu'à son terme, puis exécuter l'installation standard pour installer Process Server jusqu'à son terme.

Pour plus d'informations sur l'installation d'IBM BPM Advanced à l'aide de l'option **Standard**, voir les rubriques suivantes :

- Installation standard : IBM Business Process Manager Advanced.

Installation d'IBM BPM Advanced à l'aide de l'Installation personnalisée et configuration d'un ou plusieurs profils.

L'option d'installation personnalisée du programme d'installation vous permet d'installer le logiciel et de configurer un ou plusieurs profils autonomes à l'aide de l'outil de gestion de profil ou de l'utilitaire de ligne de commande manageprofiles.

Tableau 23. Installation d'IBM BPM Advanced à l'aide de l'option d'installation Personnalisée et configuration d'un ou plusieurs profils autonomes

Tâche	Où trouver les informations	Résultats à l'issue de la tâche
Installation du logiciel à l'aide de l'option d'installation Personnalisée	Pour plus d'informations sur l'installation d' <i>IBM BPM Advanced</i> à l'aide de l'option Installation personnalisée, voir Installation personnalisée : IBM Business Process Manager Advanced: Process Server	L'installation personnalisée d' <i>IBM BPM Advanced</i> installe les fichiers binaires du produit pour Process Center, Process Designer et Process Server sur votre système. L'installation personnalisée d' <i>IBM BPM Advanced</i> ne crée pas de profils lors de l'installation.
Lancez l'outil de gestion de profil	Si vous n'avez pas lancé l'outil de gestion de profil à partir du programme d'installation, vous pouvez le faire maintenant. Voir Démarrage de l'outil de gestion de profil	L'outil de gestion de profil est démarré et prêt à être utilisé. Puisque les données issues du profil Process Center sont utilisées comme entrée dans le processus de création du profil Process Server, vous devez tout d'abord créer votre profil autonome Process Center (avant de créer le profil autonome Process Server).

Tableau 23. Installation d'IBM BPM Advanced à l'aide de l'option d'installation Personnalisé et configuration d'un ou plusieurs profils autonomes (suite)

Tâche	Où trouver les informations	Résultats à l'issue de la tâche
Installation de Process Designer	Voir Installation de Process Designer	<p>Vous avez installé Process Designer.</p> <p>Pour plus d'informations sur l'utilisation de Process Designer, voir les rubriques suivantes :</p> <ul style="list-style-type: none"> • Tutoriel d'exemple de recrutement pour IBM Process Designer • Environnements auteur • Développement de processus à l'aide du Process Center <p>Pour poursuivre la configuration de votre système, voir Créer un ou plusieurs profils autonomes Process Server</p>
Création d'un ou plusieurs profils autonomes Process Server	<p>Selon le mode de création que vous utilisez pour vos profils autonomes Process Server, consultez l'une des rubriques suivantes.</p> <p>Si vous créez vos profils à l'aide de l'outil de gestion de profil, voir</p> <ul style="list-style-type: none"> • Création d'un profil autonome Process Server à l'aide de l'outil de gestion de profil <p>Si vous créez vos profils à l'aide de l'utilitaire de ligne de commande manageprofiles, voir</p> <ul style="list-style-type: none"> • Création d'un profil autonome Process Server à l'aide de l'utilitaire manageprofiles 	L'environnement de serveur autonome est maintenant configuré et prêt à être utilisé.

Installation d'IBM BPM Advanced à l'aide de l'Installation personnalisée et configuration d'un ou plusieurs profils de gestionnaire de déploiement et personnalisés (noeud géré) - Environnement de déploiement réseau standard

L'option d'installation Personnalisé du programme d'installation vous permet d'installer le logiciel et d'utiliser l'outil de gestion de profil ou l'utilitaire de ligne de commande pour configurer un ou plusieurs profils de gestionnaire de déploiement et personnalisés (noeud géré). Après avoir créé le ou les profils, utilisez l'assistant d'environnement de déploiement pour générer un *environnement de déploiement réseau standard*.

Le logiciel inclut plusieurs exemples de *modèles de topologie*. Ces modèles de topologie fournissent l'armature des environnements de déploiement réseau standard. Pour implémenter des modèles, utilisez l'assistant de l'environnement de déploiement.

Les modèles inclus dans le logiciel sont conçus pour répondre à un large éventail de scénarios de gestion des processus métier.

La décision sur le choix du modèle à partir de l'assistant d'environnement de déploiement dépend de l'utilisation prévue pour votre environnement (validation de la conception, test ou production) et des capacités de traitement (haute disponibilité et traitement de reprise) requis par votre entreprise.

Le scénario d'installation et de configuration décrit dans cette section considère que l'un des modèles de topologie standard fourni avec le logiciel est en mesure de répondre à vos besoins et exigences métier.

Remarque : Si les modèles inclus dans le logiciel ne satisfont pas votre scénario, vous pouvez toujours créer un environnement de déploiement réseau personnalisé à l'aide de la console d'administration. Pour plus d'informations, voir «Installation d'IBM BPM Advanced à l'aide de l'Installation personnalisée et configuration d'un ou plusieurs profils de gestionnaire de déploiement et personnalisés (noeud géré) - Environnement de déploiement réseau personnalisé», à la page 9.

Tableau 24. Etapes d'installation d'IBM BPM Advanced à l'aide de l'installation Personnalisée et configuration d'un ou plusieurs profils de gestionnaire de déploiement et personnalisés (noeud géré) - Déploiement réseau standard

Tâche	Où trouver les informations	Résultats à l'issue de la tâche
Installation du logiciel à l'aide de l'option d'installation Personnalisé	Pour plus d'informations sur l'installation d'IBM BPM Advanced à l'aide de l'option Installation personnalisée, voir Installation personnalisée : IBM Business Process Manager Advanced	L'installation personnalisée d' <i>IBM BPM Advanced</i> installe sur votre système les fichiers binaires du produit pour Process Center (ce qui inclut les fonctionnalités de Process Server), Process Designer et WebSphere ESB. Vous êtes maintenant prêt à créer la configuration de base de données pour votre environnement de déploiement réseau.
Concevez la configuration de base de données qui s'applique à l'environnement que vous créez.	Pour plus d'informations sur la conception de configuration de base de données pour IBM BPM Advanced, voir Création d'un fichier de conception de base de données pour un profil autonome à l'aide de l'outil de conception de base de données et suivez les instructions de conception d'une configuration de base de données en déploiement réseau. Générer le document de conception et exécuter les scripts SQL pour Process Center.	La configuration de base de données, y compris toutes les tables de base de données requises générées par les scripts SQL existe sur votre système. Vous devez référencer le document de conception à partir de l'outil de gestion de profil ou de l'utilitaire manageprofiles. Vous pouvez maintenant commencer le processus de création de profils. Pour une configuration d'environnement de déploiement réseau, utilisez l'outil de gestion des profils ou manageprofiles pour créer des profils de gestionnaire de déploiement et un ou plusieurs profils personnalisés (noeud géré) pour les composants IBM BPM vous allez utiliser.

Tableau 24. Etapes d'installation d'IBM BPM Advanced à l'aide de l'installation Personnalisé et configuration d'un ou plusieurs profils de gestionnaire de déploiement et personnalisés (noeud géré) - Déploiement réseau standard (suite)

Tâche	Où trouver les informations	Résultats à l'issue de la tâche
Lancement de l'outil de gestion de profil	Si vous n'avez pas lancé l'outil de gestion de profil à partir du programme d'installation, vous pouvez le faire maintenant. Voir Démarrage de l'outil de gestion de profil	L'outil de gestion de profil est prêt à être utilisé.
Création d'un profil de gestionnaire de déploiement Process Center	<p>Cette tâche suppose que vous sélectionnez des paramètres dans l'outil de gestion de profil ou de ligne de commande manageprofiles pour pointer sur la base de données de conception de documents créé lorsque vous avez terminé la tâche <i>Conception de la configuration de la base de données qui s'applique à l'environnement que vous créez.</i></p> <p>Remarque : Si vous n'avez pas déjà créé un document de conception de base de données et généré les instructions SQL à partir de DDT, l'outil de gestion de profil vous permet de configurer la base de données et d'exécuter les instructions SQL associées.</p> <p>Selon le mode de création que vous utilisez pour vos profils Process Center, consultez l'une des rubriques suivantes.</p> <p>Si vous créez votre profil à l'aide de l'outil de gestion de profil, voir</p> <ul style="list-style-type: none"> Création de profils de gestionnaire de déploiement Process Center à l'aide de l'outil de gestion de profil <p>Si vous créez votre profil à l'aide de l'utilitaire de ligne de commande manageprofiles, voir</p> <ul style="list-style-type: none"> Création du gestionnaire de profils de déploiement Process Center et de profils personnalisés à l'aide de la commande manageprofiles 	<p>Vous avez un profil de gestionnaire de déploiement Process Server.</p> <p>Ce profil définit votre environnement et contient des fichiers de commande, les fichiers de configuration et fichiers journaux.</p> <p>Un gestionnaire de déploiement est un serveur permettant de gérer les opérations liées à un groupe logique ou à une cellule comprenant d'autres serveurs. Le gestionnaire de déploiement est l'emplacement central permettant d'administrer les serveurs et clusters.</p>
Démarrage du gestionnaire de déploiement et vérification que l'opération de démarrage a abouti.	Pour plus d'informations sur le démarrage du gestionnaire de déploiement, voir Démarrage des gestionnaires de déploiement	Le serveur de gestionnaire de déploiement est démarré.

Tableau 24. Etapes d'installation d'IBM BPM Advanced à l'aide de l'installation Personnalisée et configuration d'un ou plusieurs profils de gestionnaire de déploiement et personnalisés (noeud géré) - Déploiement réseau standard (suite)

Tâche	Où trouver les informations	Résultats à l'issue de la tâche
Création de profil(s) Process Center personnalisés (noeud géré)	<p>Cette tâche suppose que vous ne fédérez pas des noeuds dans le cadre du processus de création de profil. Elle considère que vous allez définir des paramètres avec l'outil de gestion de profil ou la commande <code>manageprofiles</code> pour <i>fédérer des noeuds ultérieurement</i> (après la création de profils personnalisés (noeud géré)).</p> <p>Selon le mode de création que vous utilisez pour vos profils, consultez l'une des rubriques suivantes.</p> <p>Si vous créez votre profil à l'aide de l'outil de gestion de profil, voir</p> <ul style="list-style-type: none"> Création de profils personnalisés Process Center (noeuds gérés) à l'aide de l'outil de gestion de profil <p>Si vous créez votre profil à l'aide de l'utilitaire de ligne de commande <code>manageprofiles</code>, voir</p> <ul style="list-style-type: none"> Création du gestionnaire de profils de déploiement Process Center et de profils personnalisés à l'aide de la commande <code>manageprofiles</code> <p>Répétez cette tâche pour chaque noeud géré.</p>	<p>Vous disposez de vos profils personnalisés (noeud géré). Ces noeuds sont gérés par le gestionnaire de déploiement et administrés depuis celui-ci.</p> <p>Vous pouvez maintenant fédérer le noeud dans la cellule du gestionnaire de déploiement Process Server. Le noeud géré contient un agent de noeud et peut contenir des serveurs gérés. Sur un noeud géré, vous pouvez configurer et exécuter des serveurs gérés.</p>
Fédération du noeud (géré) personnalisé dans le gestionnaire de déploiement.	Voir Fédération de noeuds personnalisés dans un gestionnaire de déploiement pour obtenir des instructions sur la façon d'utiliser la commande <code>addNode</code> pour fédérer des noeuds personnalisés Process Center dans la cellule du gestionnaire de déploiement Process Center.	Le profil personnalisé est fédéré dans le gestionnaire de déploiement.
Charger la base de données avec des informations système	<p>Voir Chargement de la base de données avec des informations système pour plus d'informations sur l'exécution de l'utilitaire <code>bootstrapProcessServerData.sh</code> ou <code>bootstrapProcess ServerData.bat</code>.</p> <p>Vous devez exécuter l'utilitaire d'amorçage avant le premier démarrage d'un membre du cluster.</p>	Vous avez chargé la base de données avec des informations système avant un démarrage réussi de Process Server / Process Center.
A l'aide de l'assistant de l'environnement de déploiement, créez un environnement de déploiement réseau standard.	<p>Pour plus d'informations sur l'utilisation de l'assistant d'environnement de déploiement, voir</p> <ul style="list-style-type: none"> Création d'un environnement de déploiement Process Center à l'aide d'un modèle 	<p>Dans le cadre de cette tâche, vous devez résoudre tous les éléments de configuration différée avant de générer l'environnement de déploiement Process Center .</p> <p>Vous avez créé votre environnement de déploiement réseau Process Center.</p>

Tableau 24. Etapes d'installation d'IBM BPM Advanced à l'aide de l'installation Personnalisé et configuration d'un ou plusieurs profils de gestionnaire de déploiement et personnalisés (noeud géré) - Déploiement réseau standard (suite)

Tâche	Où trouver les informations	Résultats à l'issue de la tâche
Création d'une cellule pour Process Server	<p>Pour exécuter Process Server, vous devez créer une cellule distincte.</p> <p>Ceci implique la même séquence d'étapes, sauf que vous créez un gestionnaire de déploiement Process Server et Process Server personnalisé (noeuds gérés), puis utiliser l'assistant d'environnement de déploiement pour créer l'environnement de déploiement Process Server, comme indiqué dans les rubriques suivantes</p> <ul style="list-style-type: none"> • Création de profils de gestionnaire de déploiement Process Server à l'aide de l'outil de gestion de profil • Création de profils personnalisés Process Server (noeuds gérés) à l'aide de l'outil de gestion de profil • Création de l'environnement de déploiement Process Server à l'aide d'un modèle <p>Dans le cadre de cette tâche, vous devez résoudre tous les éléments de configuration différée avant de générer l'environnement de déploiement Process Server .</p>	Vous avez créé votre environnement de déploiement réseau Process Server.
Exécution des étapes de configuration de base de données manuelle	<p>Vous devez exécuter des étapes supplémentaires de configuration de base de données avant de démarrer les clusters dans votre environnement de déploiement.</p> <p>Pour plus d'informations sur ces étapes supplémentaires, voir Exécution de la configuration de base de données pour votre environnement de déploiement réseau</p>	Vous avez terminé les activités de configuration de base de données manuelles requises pour l'environnement de déploiement réseau.
Charger la base de données avec des informations système	<p>Voir Chargement de la base de données avec des informations système pour plus d'informations sur l'exécution de l'utilitaire bootstrapProcessServerData.sh ou bootstrapProcess ServerData.bat.</p> <p>Vous devez exécuter l'utilitaire d'amorçage avant le premier démarrage d'un membre du cluster.</p>	Vous avez chargé la base de données avec des informations système avant un démarrage réussi de Process Server / Process Center.

Installation d'IBM BPM Advanced à l'aide de l'Installation personnalisée et configuration d'un ou plusieurs profils de gestionnaire de déploiement et personnalisés (noeud géré) - Environnement de déploiement réseau personnalisé

Les modèles de topologie fournis avec le logiciel et implémentées à l'aide de l'assistant d'environnement de déploiement sont conçus pour répondre à un large éventail de besoins de traitement métier. Toutefois, si les modèles de topologie s'avèrent insuffisants pour votre scénario, vous avez toujours la possibilité d'utiliser la console d'administration pour créer un environnement de déploiement réseau personnalisé. Le tableau ci-dessous répertorie les étapes que vous devez exécuter dans un tel scénario.

Remarque : Ce scénario est conçu pour les utilisateurs expérimentés dans la façon de configurer des composants et des fonctionnalités du produit à l'aide de la console d'administration. Avant de vous embarquer dans un scénario d'installation et de configuration décrit dans cette section, envisagez l'utilisation de l'assistant d'environnement de déploiement pour créer votre environnement de déploiement réseau.

Remarque : L'assistance de commandes est disponible pour un petit ensemble d'actions de la console d'administration. Lorsqu'elle est disponible, elle affiche la commande de script wsadmin correspondant à la dernière action effectuée sur la console. Vous pouvez utiliser ces données pour créer des scripts wsadmin qui automatisent certaines tâches administratives. Pour plus d'informations sur l'assistance de commande, voir Actions de la console d'administration avec l'assistance de commandes.

Tableau 25. Etapes d'installation d'IBM BPM Advanced à l'aide de l'installation Personnalisée et configuration d'un ou plusieurs profils de gestionnaire de déploiement et personnalisés (noeud géré) - Déploiement réseau personnalisé

Tâche	Où trouver les informations	Résultats à l'issue de la tâche
Installation du logiciel et configuration des profils requis	<p>Exécutez les tâches répertoriées dans «Installation d'IBM BPM Advanced à l'aide de l'Installation personnalisée et configuration d'un ou plusieurs profils de gestionnaire de déploiement et personnalisés (noeud géré) - Environnement de déploiement réseau standard», à la page 5 jusqu'à la tâche <i>Utilisation de l'assistant de déploiement d'environnement, création de la configuration de déploiement réseau</i>.</p> <p>Au lieu d'utiliser l'assistant d'environnement de déploiement, vous allez créer un environnement de déploiement personnalisé manuellement à l'aide de la console d'administration.</p>	<p>Vous avez créé le gestionnaire de déploiement et des noeuds gérés personnalisés, et avez fédéré les noeuds dans la cellule du gestionnaire de déploiement.</p> <p>L'installation personnalisée d'IBM BPM Advanced installe sur votre système les fichiers binaires du produit pour Process Center (ce qui inclut les fonctionnalités complètes de Process Server), Process Designer et WebSphere ESB.</p> <p>Vous pouvez maintenant utiliser la console d'administration pour créer des serveurs, des clusters de serveurs et des composants qui composeront votre environnement de déploiement réseau.</p>

Tableau 25. Etapes d'installation d'IBM BPM Advanced à l'aide de l'installation Personnalisé et configuration d'un ou plusieurs profils de gestionnaire de déploiement et personnalisés (noeud géré) - Déploiement réseau personnalisé (suite)

Tâche	Où trouver les informations	Résultats à l'issue de la tâche
Création et configuration de serveurs et de clusters à l'aide de la console d'administration	Voir Création et configuration des serveurs et des clusters à l'aide de la console d'administration	Vous avez créé les serveurs et les clusters de serveur pour votre environnement.
Configurez un serveur ou un cluster comme en tant que Process Server	Pour plus d'informations sur l'utilisation de la console d'administration pour configurer votre serveur ou cluster de serveurs en tant que Process Server, voir <ul style="list-style-type: none"> • Configuration d'un serveur ou d'un cluster en tant que Process Server <p>Vous pouvez également configurer un serveur ou un cluster en tant que Process Server à l'aide de wsadmin. Pour plus d'informations, voir la commande <code>configureProcessServer</code>.</p>	Vous avez configuré les serveurs ou clusters de serveurs en tant que serveurs Process
Configuration du composant Performance Data Warehouse sur un serveur ou un cluster	Pour plus d'informations sur l'utilisation de la console d'administration pour configurer Performance Data Warehouse sur un serveur de cluster, voir <ul style="list-style-type: none"> • Configuration du composant Performance Data Warehouse sur un serveur ou un cluster <p>Vous pouvez également configurer Performance Data Warehouse sur un serveur de cluster à l'aide de wsadmin. Pour plus d'informations, voir la commande <code>configurePerfDW</code>.</p>	Vous avez configuré Performance Data Warehouse sur Process Server
Configuration de la prise en charge SCA d'un serveur ou d'un cluster	Pour plus d'informations sur l'utilisation de la console d'administration pour configurer la prise en charge de l'architecture SCA d'un serveur ou d'un cluster, voir <ul style="list-style-type: none"> • Configuration de la prise en charge de l'architecture SCA d'un serveur ou d'un cluster 	Vous avez configuré une prise en charge de l'architecture SCA d'un serveur ou d'un cluster
Configuration de Business Space	Pour plus d'informations sur l'utilisation de la console d'administration pour configurer Business Space, voir <ul style="list-style-type: none"> • Configuration de Business Space 	Vous avez configuré le composant Business.

Tableau 25. Etapes d'installation d'IBM BPM Advanced à l'aide de l'installation Personnalisé et configuration d'un ou plusieurs profils de gestionnaire de déploiement et personnalisés (noeud géré) - Déploiement réseau personnalisé (suite)

Tâche	Où trouver les informations	Résultats à l'issue de la tâche
Configuration de Business Process Choreographer	<p>Pour plus d'informations sur l'utilisation de la console d'administration pour configurer Business Process Choreographer, voir</p> <ul style="list-style-type: none"> • Configuration de Business Process Choreographer <p>Si vous décidez d'utiliser un script au lieu de la console d'administration pour configurer Business Process Choreographer, voir</p> <ul style="list-style-type: none"> • Utilisation du script <code>bpeconfig.jacl</code> pour la configuration de Business Process Choreographer 	Vous avez configuré Business Process Choreographer
Configuration des règles métier et des sélecteurs	<p>Pour plus d'informations sur l'utilisation de la console d'administration pour configurer des règles métier et des sélecteurs, voir</p> <ul style="list-style-type: none"> • Configuration des règles métier et des sélecteurs 	Vous avez configuré des règles métier et des sélecteurs
Configuration du service de relation	<p>Pour plus d'informations sur l'utilisation de la console d'administration pour configurer le service de relation, voir</p> <ul style="list-style-type: none"> • Configuration du service de relations 	Vous avez configuré le service de relation
Configuration du service de messagerie	<p>Pour plus d'informations sur l'utilisation de la console d'administration pour configurer le service de messagerie, voir</p> <ul style="list-style-type: none"> • <i>Configuration de l'environnement d'un serveur de messagerie</i> 	Vous avez configuré l'environnement du serveur de messagerie
Configuration du service Web JNDILookup	<p>Pour plus d'informations sur l'utilisation de la console d'administration pour configurer le service Web JNDILookup, voir</p> <ul style="list-style-type: none"> • <i>Configuration du service Web JNDILookup</i> 	Vous avez configuré le service Web JNDILookup
Configuration des ressources de messagerie étendue	<p>Pour plus d'informations sur l'utilisation de la console d'administration pour configurer des ressources de messagerie étendue, voir</p> <ul style="list-style-type: none"> • Configuration des ressources de messagerie étendue 	Vous avez configuré les ressources de messagerie étendue.

Tableau 25. Etapes d'installation d'IBM BPM Advanced à l'aide de l'installation Personnalisée et configuration d'un ou plusieurs profils de gestionnaire de déploiement et personnalisés (noeud géré) - Déploiement réseau personnalisé (suite)

Tâche	Où trouver les informations	Résultats à l'issue de la tâche
Configuration d'une infrastructure d'événement commune (CEI)	Pour plus d'informations sur l'utilisation de la console d'administration pour configurer l'infrastructure d'événement commune, voir <ul style="list-style-type: none"> • Configuration de l'infrastructure CEI (Common Event Infrastructure) 	Vous avez configuré l'infrastructure d'événement commune
Configuration des widgets IBM Business Process Manager pour WebSphere Portal	Pour plus d'informations sur l'utilisation de la console d'administration pour configurer des widgets pour WebSphere Portal, voir <ul style="list-style-type: none"> • Configuration des widgets IBM Business Process Manager pour WebSphere Portal 	Vous avez configuré des widgets pour WebSphere Portal
Configuration de WebSphere Business Integration Adapters	Pour plus d'informations sur l'utilisation de la console d'administration pour configurer WebSphere Business Integration Adapters, voir <ul style="list-style-type: none"> • Configuration des WebSphere Business Integration Adapters 	
Configuration d'IBM Business Process Manager for Service Federation Management	Pour plus d'informations sur l'utilisation de la console d'administration pour configurer IBM Business Process Manager for Service Federation Management, voir <ul style="list-style-type: none"> • Configuration d'IBM Business Process Manager for Service Federation Management 	

Installation standard : IBM Business Process Manager Advanced

► Windows

Utilisez l'option d'installation standard pour installer IBM Business Process Manager Advanced dans des environnements de développement, d'assurance qualité et de transfert et de production non groupés. Dans cette option d'installation, la plupart des paramètres sont définis par défaut, mais vous pouvez indiquer le chemin d'installation et le type de base de données.

Important : Pour les installations standard, l'architecture de bits du produit doit correspondre à l'architecture de bits du système. Si vous êtes sur un système 32 bits, une version 32 bits du produit sera installée. Si vous êtes sur un système 64 bits, une version 64 bits du produit sera installée. Si vous devez installer un produit 32 bits sur un système 64 bits, vous devez utiliser l'option d'installation personnalisée.

Comprenez bien les différents scénarios d'utilisation d'une installation standard afin de vous assurer que l'environnement d'installation créé au moyen de cette option répond à vos besoins. En général, vous devez sélectionner l'option Standard pour gérer une copie personnelle d'IBM Business Process Manager. De cette manière, vous pouvez développer des services d'intégration ou des processus métier en local, ou contribuer aux artefacts via les fonctions d'exportation et d'importation du produit. Nous recommandons également une installation normale pour un travail de validation de conception ou pour s'informer sur les divers fonctions du produit.

Conseil : Si vous utilisez une base de données existante plutôt que la base de données DB2 Express intégrée, préparez les informations de configuration pour DB2, MSSQL ou Oracle avant d'entamer cette procédure.

Si vous prévoyez d'utiliser DB2 Express avec Red Hat Enterprise Linux 6 :

- Vous devez exécuter la commande suivante en tant que superutilisateur avant de lancer l'installation de DB2 Express :

```
sysctl -w kernel.shmmax=268435456
```

Cette commande s'applique uniquement jusqu'au redémarrage du système. Pour corriger le problème de façon permanente, exécutez la commande suivante :

```
/etc/sysctl.conf:  
kernel.shmmax = 268435456
```

- Vous devez installer le shell Korn *ksh-version.rpm*.

Windows Pour installer ou exécuter IBM Business Process Manager Advanced sur Windows 7, Windows Vista ou Windows Server 2008, vous devez accroître les privilèges de votre compte utilisateur Microsoft Windows. Que vous soyez un utilisateur administrateur ou non administrateur, cliquez avec le bouton droit de la souris sur `launchpad.exe` et sélectionnez **Exécuter en tant qu'administrateur**.



Cette tâche décrit la procédure d'installation d'IBM Business Process Manager Advanced à l'aide de l'option d'installation standard du tableau de bord.

- Une installation standard crée un profil autonome standard pour Advanced Process Center.
 - Une installation standard peut installer DB2 Express si aucune base de données existante n'est indiquée. DB2 Express est disponible uniquement pour les systèmes Windows et Linux 32 et 64 bits, et l'utilisateur doit être administrateur ou superutilisateur et ne doit pas avoir d'autre produit DB2 installé.
 - Une installation standard alimente automatiquement la base de données.
 - **Windows** Pour le système d'exploitation Windows, une installation avancée Process Center installe automatiquement IBM Process Designer.
 - Une installation standard crée des raccourcis pour la console d'administration Process Center, la console d'administration Playback Server, Process Designer et la console d'administration WebSphere.
1. Accédez au support de l'une des manières suivantes, selon que vous effectuez l'installation à partir du DVD du produit ou de l'image d'installation téléchargée via Passport Advantage.
 - a. Insérez le disque du produit étiqueté IBM Business Process Manager Advanced dans le lecteur de disque. Montez l'unité si nécessaire. Si l'exécution automatique est activée sur votre poste de travail, le programme du tableau de bord s'ouvre automatiquement pour vous

permettre passer à l'étape 2. Si l'exécution automatique n'est pas activée sur votre poste de travail, passez à l'étape 1b.

b.

Si l'exécution automatique n'est pas activée : Si l'exécution automatique n'est pas activée sur votre poste de travail, entrez l'une des commandes suivantes pour démarrer manuellement le tableau de bord.

-   `point_montage/launchpad.sh`
-  (à partir d'une ligne de commande) `Racine_DVD\launchpad.exe`

2. Cliquez sur **Installation standard** dans la page de Bienvenue.
3. Sélectionnez d'installer **Process Center** ou **Process Server**. Process Center est un environnement de développement partagé utilisé pour générer des applications de processus. Process Center comprend l'outil de développement Process Designer. Process Server est l'emplacement où sont déployées les applications de processus.
4. Si vous avez choisi d'installer **Process Center**, précisez le **nom d'hôte**, l'**emplacement** pour l'installation et l'emplacement d'installation de Process Designer, puis cliquez sur **Suivant**.





Avertissement : Si vous installez DB2 Express, votre emplacement d'installation ne peut pas contenir de chaînes NL.

5. Si vous avez choisi d'installer **Process Server**, précisez le **nom d'hôte**, l'**emplacement** pour l'installation, le **type** et le **nom** pour l'environnement, ainsi que le **nom d'hôte** et le **port** pour Process Center qui sera connecté à ce serveur. Si vous sélectionnez **Utiliser ce serveur hors ligne**, les zones **Nom d'hôte** et **Port** seront désactivées.

Avertissement : Si vous installez DB2 Express, votre emplacement d'installation ne peut pas contenir de chaînes NL.

6. Cliquez sur **Suivant**.
7. Sélectionnez une base de données :

- Si vous installez une base de données DB2 Express intégrée, celle-ci sera installée et entièrement configurée. Les valeurs par défaut sont les suivantes :

-  Nom d'utilisateur de l'instance et Mot de passe : `bpmnst` et `bpmnst1`
-  Nom d'utilisateur isolé et Mot de passe : `bpmfenc` et `bpmfenc1`
-  Nom d'utilisateur DAS et Mot de passe : `bpmadmin` et `bpmadmin1`
-  Nom d'utilisateur administrateur et Mot de passe : `bpmadmin` et `bpmadmin1`

Important : Si le mot de passe par défaut ne respecte pas les règles sur les mots de passe de votre système d'exploitation (par exemple Windows 2008), vous devez utiliser l'installation personnalisée au lieu de l'installation standard de sorte à pouvoir indiquer un mot de passe en accord avec les règles sur les mots de passe de votre système.

Restriction : Les noms d'utilisateur ne doivent pas contenir de chaînes NL.

- Si vous utilisez une base de données existante, cliquez sur le lien **Instructions de configuration** pour les descriptions des zones spécifiques

de base de données. Voir «Configuration d'une base de données existante lors d'une installation standard», à la page 107 pour connaître les valeurs des zones obligatoires.

8. Cliquez sur **Suivant**.
9. Vérifiez les options d'installation et acceptez le contrat de licence.
10. Cliquez sur **Installer le logiciel**.

Important :

Si vous recevez le message d'avertissement suivant lors d'un contrôle d'éléments prérequis, suivez les étapes ci-dessous spécifiques de la plateforme pour augmenter la valeur `ulimit`.

Le système en cours a détecté un seuil `ulimit` inférieur à la valeur recommandée (8799). Relevez le seuil `ulimit` jusqu'à une valeur minimale de 8799 et relancez l'installation.

Arrêtez le programme d'installation. Si vous êtes un utilisateur `root`, ouvrez une invite de commande et exécutez `ulimit -n 8799`, puis redémarrez le programme d'installation. Si vous êtes un utilisateur non superutilisateur, ouvrez une invite de commande et exécutez `ulimit -n 8799`, puis redémarrez le programme d'installation.

- a. Définissez le nombre maximum de fichiers ouverts à l'aide de la commande suivante : AIX

- 1) Ouvrez `/etc/security/limits`.
- 2) Editez ou ajoutez la section **default** et introduisez cette ligne :
`nofiles = 8800`
- 3) Sauvegardez et fermez le fichier.
- 4) Fermez ou rouvrez la session.

Linux

- 1) Ouvrez le fichier `/etc/security/limits.conf`.
- 2) Recherchez le paramètre `nofile` et augmentez la valeur. S'il n'existe pas de ligne contenant le paramètre `nofile`, ajoutez les lignes suivantes au fichier :

```
* hard nofile 8800
* soft nofile 8800
```

- 3) Sauvegardez et fermez le fichier.
- 4) Fermez ou rouvrez la session.

Solaris

- 1) Ouvrez `/etc/system` et ajoutez la ligne suivante à la fin du fichier :
`set rlim_fd_max=20000`
- 2) Sauvegardez et fermez le fichier.
- 3) Fermez ou rouvrez la session.

- b. Redémarrez l'ordinateur.
- c. Redémarrez le programme d'installation.

Suite à une installation standard, Process Center et Process Designer sont entièrement fonctionnels sur un même ordinateur.

L'installation standard crée et démarre le profil Process Center par défaut.

Lancez la console Premiers pas pour vérifier votre installation, démarrez ou arrêtez le serveur ou le gestionnaire de déploiement, accédez à console d'administration, démarrez l'outil de gestion de profil et accédez à la documentation du produit.

Configuration d'une base de données existante lors d'une installation standard :

Utilisez les informations de cette rubrique pour déterminer les valeurs de base de données appropriées pour la configuration de votre base de données existante lors d'une installation standard.

Dans la liste suivante, sélectionnez la base de données que vous utilisez :

- Le tableau 26 affiche la liste des zones de configuration de base de données pour DB2
- Le tableau 27 affiche la liste des zones de configuration de base de données pour Microsoft SQL Server
- Le tableau 28, à la page 109 affiche la liste des zones de configuration de base de données pour Oracle

Tableau 26. Zones obligatoires de la configuration de base de données pour DB2 Database

Zone	Action requise
Nom utilisateur d'authentification de la base de données	Entrez le nom d'utilisateur servant pour l'authentification dans la base de données.
Mot de passe pour authentification dans la base de données	Entrez le mot de passe à utiliser pour l'authentification dans la base de données.
Nom d'hôte du serveur de base de données (adresse IP, par exemple)	Acceptez la valeur par défaut localhost ou entrez un nom correct pour l'hôte du serveur de bases de données.
Port du serveur	Acceptez la valeur par défaut 50000, ou entrez le numéro de port du serveur approprié.
Base de données commune	Entrez le nom pour la base de données commune.
Base de données Process Server	Entrez le nom pour la base de données Process Server.
Base de données Performance Data Warehouse	Entrez le nom pour la base de données Performance Data Warehouse.

Tableau 27. Zones obligatoires pour la configuration de Microsoft SQL Server

Zone	Action requise
Nom d'hôte du serveur de bases de données (par exemple, adresse IP)	Acceptez la valeur par défaut localhost ou entrez un nom correct pour l'hôte du serveur de bases de données.
Port du serveur	Acceptez la valeur par défaut 1433 ou entrez le numéro du port du serveur approprié.
Nom de la base de données Process Center/Process Server	Entrez le nom correct de la base de données Process Center ou Process Server.

Tableau 27. Zones obligatoires pour la configuration de Microsoft SQL Server (suite)

Zone	Action requise
Base de données commune	<p>Pour la base de données commune, entrez les valeurs des paramètres suivants :</p> <ul style="list-style-type: none"> • Nom d'utilisateur Entrez le nom d'utilisateur de la base de données commune. • Mot de passe Entrez le mot de passe à utiliser pour l'authentification dans la base de données commune.
Base de données Process Server	<p>Pour la base de données Process Server, entrez les valeurs des paramètres suivants :</p> <ul style="list-style-type: none"> • Nom d'utilisateur Entrez le nom d'utilisateur de la base de données Process Server. • Mot de passe Entrez le mot de passe à utiliser pour l'authentification dans la base de données Process Server.
Base de données Performance Data Warehouse	<p>Pour la base de données Performance Data Warehouse, entrez les valeurs des paramètres suivants :</p> <ul style="list-style-type: none"> • Nom d'utilisateur Entrez le nom d'utilisateur de la base de données Performance Data Warehouse. • Mot de passe Entrez le mot de passe à utiliser pour l'authentification dans la base de données Performance Data Warehouse.
Moteur de messagerie du bus CEI (Common Event Infrastructure)	<p>Pour le moteur de messagerie de bus CEI, entrez les valeurs des paramètres suivants :</p> <ul style="list-style-type: none"> • Nom d'utilisateur Entrez le nm d'utilisateur du moteur de messagerie de bus CEI. • Mot de passe Entrez le mot de passe à utiliser pour l'authentification dans le moteur de messagerie de bus CEI.
Moteur de messagerie de bus d'application SCA	<p>Pour le moteur de messagerie de bus d'application SCA, entrez les valeurs des paramètres suivants :</p> <ul style="list-style-type: none"> • Nom d'utilisateur Entrez le nom d'utilisateur du moteur de messagerie de bus d'application SCA. • Mot de passe Entrez le mot de passe à utiliser pour l'authentification dans le moteur de messagerie de bus d'application SCA.

Tableau 27. Zones obligatoires pour la configuration de Microsoft SQL Server (suite)

Zone	Action requise
Moteur de messagerie de bus système SCA	<p>Pour le moteur de messagerie de bus système SCA, entrez les valeurs des paramètres suivants :</p> <ul style="list-style-type: none"> • Nom d'utilisateur Entrez le nom d'utilisateur du moteur de messagerie de bus système SCA. • Mot de passe Entrez le mot de passe à utiliser pour l'authentification dans le moteur de messagerie de bus système SCA.

Tableau 28. Zones obligatoires de la configuration de base de données pour Oracle

Zone	Action requise
Nom d'hôte du serveur de bases de données (par exemple, adresse IP)	Acceptez la valeur par défaut localhost ou entrez un nom correct pour l'hôte du serveur de bases de données.
Port du serveur	Acceptez la valeur par défaut 1521, ou entrez le numéro du port du serveur approprié.
Nom de la base de données Process Center/Process Server	Entrez le nom correct de la base de données Process Center ou Process Server.
Base de données commune	<p>Pour la base de données commune, entrez les valeurs des paramètres suivants :</p> <ul style="list-style-type: none"> • Nom d'utilisateur Entrez le nom d'utilisateur de la base de données commune. • Mot de passe Entrez le mot de passe à utiliser pour l'authentification dans la base de données commune.
Base de données Process Server	<p>Pour la base de données Process Server, entrez les valeurs des paramètres suivants :</p> <ul style="list-style-type: none"> • Nom d'utilisateur Entrez le nom d'utilisateur de la base de données Process Server. • Mot de passe Entrez le mot de passe à utiliser pour l'authentification dans la base de données Process Server.
Base de données Performance Data Warehouse	<p>Pour la base de données Performance Data Warehouse, entrez les valeurs des paramètres suivants :</p> <ul style="list-style-type: none"> • Nom d'utilisateur Entrez le nom d'utilisateur de la base de données Performance Data Warehouse. • Mot de passe Entrez le mot de passe à utiliser pour l'authentification dans la base de données Performance Data Warehouse.

Tableau 28. Zones obligatoires de la configuration de base de données pour Oracle (suite)

Zone	Action requise
Administrateur système	<p>Pour l'administrateur système, entrez les valeurs des paramètres suivants :</p> <ul style="list-style-type: none"> • Nom d'utilisateur Entrez l'ID utilisateur ayant les privilèges adéquats pour créer et supprimer les bases de données et les utilisateurs ou acceptez la valeur par défaut sa. Cet ID est requis lorsque l'option Exécuter les scripts de base de données pour créer les tables de base de données est sélectionnée à l'écran précédent. • Mot de passe Entrez le mot de passe pour l'ID utilisateur nom d'utilisateur administrateur
Moteur de messagerie du bus CEI (Common Event Infrastructure)	<p>Pour le moteur de messagerie de bus CEI, entrez les valeurs des paramètres suivants :</p> <ul style="list-style-type: none"> • Nom d'utilisateur Entrez le nm d'utilisateur du moteur de messagerie de bus CEI. • Mot de passe Entrez le mot de passe à utiliser pour l'authentification dans le moteur de messagerie de bus CEI.
Moteur de messagerie de bus d'application SCA	<p>Pour le moteur de messagerie de bus d'application SCA, entrez les valeurs des paramètres suivants :</p> <ul style="list-style-type: none"> • Nom d'utilisateur Entrez le nom d'utilisateur du moteur de messagerie de bus d'application SCA. • Mot de passe Entrez le mot de passe à utiliser pour l'authentification dans le moteur de messagerie de bus d'application SCA.
Moteur de messagerie de bus système SCA	<p>Pour le moteur de messagerie de bus système SCA, entrez les valeurs des paramètres suivants :</p> <ul style="list-style-type: none"> • Nom d'utilisateur Entrez le nom d'utilisateur du moteur de messagerie de bus système SCA. • Mot de passe Entrez le mot de passe à utiliser pour l'authentification dans le moteur de messagerie de bus système SCA.

Pilotes JDBC et emplacements :

Les pilotes JDBC répertoriés dans cette rubrique sont fournis avec votre installation.

Les pilotes JDBC suivants sont fournis avec l'image d'installation pour DB2, et Oracle et SQL Server.

Tableau 29. Pilotes JDBC et emplacements

Serveur	Description du pilote	Emplacement du pilote
DB2	DB2 Universal - Pilote JDBC Version 3.61.65 ou ultérieur	WAS_HOME > jdbcdrivers > DB2
	DB2 Universal (même pilote que celui que nous fournissons avec IBM DB2 Express edition) Version : IBM DB2 JDBC Universal Driver Architecture 3.61.65	
Oracle	Oracle 11g - Pilote JDBC 11.1.0.6	WAS_HOME > jdbcdrivers > Oracle
	Oracle 11g - Pilote JDBC 11.2.0.1.0	
SQL Server	Pilote JDBC 1.2 Microsoft SQL Server 2005	WAS_HOME > jdbcdrivers > SQL Server
	Pilote JDBC 2.0 Microsoft SQL Server	
	Pilote JDBC 3.0 Microsoft SQL Server	

Information associée

 Configuration matérielle et logicielle requise détaillée pour IBM Business Process Manager Advanced V7.5

Installation personnalisée : IBM Business Process Manager Advanced

Utilisez l'option Installation personnalisée pour installer IBM Business Process Manager Advanced si votre environnement de déploiement nécessite des noeuds de cluster supplémentaires ou si votre entreprise requiert un environnement de déploiement complexe et des topologies de base de données.

Si vous prévoyez d'utiliser DB2 Express avec Red Hat Enterprise Linux 6 :

- Vous devez exécuter la commande suivante en tant que superutilisateur avant de lancer l'installation de DB2 Express :

```
sysctl -w kernel.shmmax=268435456
```

Cette commande s'applique uniquement jusqu'au redémarrage du système. Pour corriger le problème de façon permanente, exécutez la commande suivante :

```
/etc/sysctl.conf:
kernel.shmmax = 268435456
```

- Vous devez installer le shell Korn `ksh-version.rpm`.

Windows Pour installer ou exécuter IBM Business Process Manager Advanced sur Windows 7, Windows Vista ou Windows Server 2008, vous devez accroître les privilèges de votre compte utilisateur Microsoft Windows. Que vous soyez un utilisateur administrateur ou non administrateur, cliquez avec le bouton droit de la souris sur `launchpad.exe` et sélectionnez **Exécuter en tant qu'administrateur**.

Cette tâche décrit la procédure d'installation d'IBM Business Process Manager Advanced à l'aide de l'option d'installation personnalisée du tableau de bord.

1. Accédez au support de l'une des manières suivantes, selon que vous effectuez l'installation à partir du DVD du produit ou de l'image d'installation téléchargée via Passport Advantage.

- Si vous effectuez l'installation à partir du DVD du produit, procédez comme suit :
 - a. Insérez le disque du produit étiqueté IBM Business Process Manager Advanced dans le lecteur de disque. Montez l'unité si nécessaire. Si l'exécution automatique est activée sur votre poste de travail, le programme du tableau de bord s'ouvre automatiquement pour vous permettre de passer à l'étape 2. Si l'exécution automatique n'est pas activée sur votre poste de travail, exécutez l'étape 1b..

b.

Si l'exécution automatique n'est pas activée : Si l'exécution automatique n'est pas activée sur votre poste de travail, entrez l'une des commandes suivantes pour lancer le tableau de bord manuellement :

–   `point_montage/launchpad.sh`

–  (à partir d'une ligne de commande) `Racine_DVD\launchpad.exe`

- Si vous effectuez l'installation à partir d'images téléchargées depuis Passport Advantage, procédez comme suit :

- a. Accédez au répertoire dans lequel vous avez extrait les images.
- b. Entrez l'une des commandes suivantes pour démarrer le tableau de bord :

–   `répertoire_extraction/launchpad.sh`

–  (à partir d'une ligne de commande) `répertoire_extraction\launchpad.exe`

2. Cliquez sur **Installation personnalisée**.
3. Sélectionnez **Installer en tant qu'administrateur** pour effectuer l'installation avec les droits de l'administrateur. Si vous appartenez au groupe Administrateur des systèmes Windows ou si vous êtes un superutilisateur des systèmes Linux ou UNIX, vous pouvez procéder à l'installation comme un administrateur. Si n'êtes pas un administrateur ou si vous voulez effectuer l'installation sous votre propre nom d'utilisateur sans les privilèges d'administration, désactivez cette case à cocher.
4. Cliquez sur **Installer**. Lorsque vous installez IBM Business Process Manager Advanced, les modules de fonctions WebSphere Application Server Network Deployment Feature Pack for XML et Feature Pack for Service Component Architecture (SCA) sont inclus.
5. Facultatif : Cliquez sur **Installation du système d'aide** pour installer le système d'aide et la documentation correspondant au produit sur votre ordinateur. Le système d'aide est une structure Eclipse permettant l'affichage de la documentation. Après l'installation, vous pouvez afficher la documentation en mode autonome ou en mode serveur pour que d'autres utilisateurs puissent la consulter. Cette option est uniquement prise en charge sous Windows XP 32 bits, Linux 32 bits et AIX 32 bits.
6. Sur la page Installer les packages, sélectionnez le package IBM Business Process Manager Advanced.

7. Facultatif : Sélectionnez IBM DB2 Express pour installer et utiliser une base de données DB2 Express intégrée.
8. Cliquez sur **Suivant** pour continuer.

Avertissement : Si vous recevez l'un des messages d'erreur suivants lors de la vérification des prérequis, traitez les problèmes d'incompatibilité du produit, cliquez sur **Précédent**, corrigez le problème et cliquez sur **Suivant** pour continuer :

- Si vous choisissez d'installer DB2 Express et si DB2 est déjà installé sur ce système, vous recevez le message d'erreur suivant :

DB2 est déjà installé sur ce système. Désinstallez la version existante de DB2 ou désélectionnez l'option d'installation de DB2 Express.

- Si vous choisissez d'installer des produits IBM Business Process Manager V7.5 au même emplacement de WebSphere Application Server que n'importe quel autre produit IBM Business Process Manager V7.5 ou équivalent, de version précédente, vous recevez le message d'erreur suivant :

IBM Business Process Manager V7.5 ne peut pas coexister avec les offres suivantes :

Installation Manager affiche la liste de toutes les offres incompatibles pour votre référence.

9. Sur la page Installer les packages, sélectionnez les groupes de correctifs à installer, puis cliquez sur **Suivant**.

Important :

Si vous recevez le message d'avertissement suivant lors d'un contrôle d'éléments prérequis, suivez les étapes ci-dessous spécifiques de la plateforme pour augmenter la valeur ulimit.

Le système en cours a détecté un seuil ulimit inférieur à la valeur recommandée (8799). Relevez le seuil ulimit jusqu'à une valeur minimale de 8799 et relancez l'installation.

Arrêtez le programme d'installation. Si vous êtes un utilisateur root, ouvrez une invite de commande et exécutez `ulimit -n 8799`, puis redémarrez le programme d'installation. Si vous êtes un utilisateur non superutilisateur, ouvrez une invite de commande et exécutez `ulimit -n 8799`, puis redémarrez le programme d'installation.

- a. Définissez le nombre maximum de fichiers ouverts à l'aide de la commande suivante : 

- 1) Ouvrez `/etc/security/limits`.
- 2) Editez ou ajoutez la section **default** et introduisez cette ligne :
`nofiles = 8800`
- 3) Sauvegardez et fermez le fichier.
- 4) Fermez ou rouvrez la session.

Linux

- 1) Ouvrez le fichier `/etc/security/limits.conf`.
- 2) Recherchez le paramètre `nofile` et augmentez la valeur. S'il n'existe pas de ligne contenant le paramètre `nofile`, ajoutez les lignes suivantes au fichier :
`* hard nofile 8800`

* soft nofile 8800



- 3) Sauvegardez et fermez le fichier.
- 4) Fermez ou rouvrez la session.

Solaris

- 1) Ouvrez /etc/system et ajoutez la ligne suivante à la fin du fichier :
set rlim_fd_max=20000
 - 2) Sauvegardez et fermez le fichier.
 - 3) Fermez ou rouvrez la session.
- b. Redémarrez l'ordinateur.
 - c. Redémarrez le programme d'installation.
10. Dans la page Licences, lisez le contrat de licence. Si vous acceptez les dispositions du contrat de licence, cliquez sur **J'accepte les dispositions des contrats de licence**, puis cliquez sur **Suivant**.
 11. Sélectionnez un emplacement pour le répertoire des ressources partagées et un emplacement pour le gestionnaire d'installation, puis cliquez sur **Suivant**.
 12. Sur la page Emplacement, l'option **Créer un groupe de packages** est sélectionnée par défaut. Cliquez sur **Suivant** pour continuer. L'assistant d'installation des packages vérifie dans votre système les conditions requises du système d'exploitation. Si vous utilisez une édition majeure supérieure d'un système d'exploitation pris en charge ou si le système d'exploitation lui-même ne figure pas sur la liste des systèmes pris en charge, un message d'avertissement peut vous être adressé. Vous pouvez poursuivre l'installation, mais le processus d'installation ou le fonctionnement du produit risque d'échouer à défaut d'une mesure appropriée.

Si vous recevez un tel avertissement, accédez aux pages Web du support technique et procurez-vous les derniers kits de maintenance à appliquer après l'installation. Reportez-vous à la documentation des produits non-IBM requis pour savoir comment effectuer la migration vers les versions prises en charge, le cas échéant.

Avertissement : Si vous installez DB2 Express, votre emplacement d'installation ne peut pas contenir de chaînes NL.

13. Sur la page Fonctions, sélectionnez les fonctions de package que vous souhaitez installer. Installation Manager applique alors automatiquement toutes les dépendances à d'autres fonctions et affiche une mise à jour de la taille de téléchargement et des exigences en termes d'espace disque pour l'installation.
14. Facultatif : Pour visualiser les relations de dépendance entre les fonctions, sélectionnez **Afficher les dépendances**.
15. Une fois la sélection des fonctions terminée, cliquez sur **Suivant** pour continuer.
16. Facultatif : Si vous choisissez d'installer et d'utiliser une base de données DB2 Express intégrée, indiquez le **nom d'utilisateur** et le **mot de passe** de l'administrateur DB2 sur la page Configurations communes. Les valeurs par défaut sont :
 -  Nom d'utilisateur de l'instance et Mot de passe : bpinst et bpinst1
 -  Nom d'utilisateur isolé et Mot de passe : bpfenc et bpfenc1
 -  Nom d'utilisateur DAS et Mot de passe : bpmadmin et bpmadmin1

-  Nom d'utilisateur administrateur et Mot de passe : bpmadmin et bpmadmin1

Important : Si le mot de passe par défaut ne respecte pas les règles sur les mots de passe de votre système d'exploitation (par exemple Windows 2008), vous devez utiliser l'installation personnalisée au lieu de l'installation standard de sorte à pouvoir indiquer un mot de passe en accord avec les règles sur les mots de passe de votre système.

Restriction : Les noms d'utilisateur ne doivent pas contenir de chaînes NL.

17. Sur la page Récapitulatif, vérifiez votre sélection de fonctions avant d'installer le package IBM Business Process Manager Advanced. Pour modifier les sélections effectuées dans les pages précédentes, cliquez sur **Précédent** et apportez vos nouvelles modifications. Lorsque vous êtes satisfait de vos sélections relatives à l'installation, cliquez sur **Installer** pour installer le package. Un indicateur de progression affiche le déroulement de l'installation.
18. Une fois le processus d'installation terminé, un message confirme la réussite du processus.
 - a. Facultatif : Cliquez sur **Afficher le fichier journal** pour ouvrir le fichier journal d'installation de la session en cours dans une autre fenêtre. Vous devez fermer la fenêtre du journal d'installation pour continuer.
 - b. Sélectionnez **Outil de gestion de profil** pour lancer l'outil de gestion de profil lorsque vous avez terminé ou sélectionnez **Aucun** pour terminer l'installation.
 - c. Cliquez sur **Terminer** pour fermer Installation Manager.

Installation sur une installation existante de WebSphere Application Server :

Vous pouvez installer IBM Business Process Manager Advanced sur une installation existante de WebSphere Application Server.

1. Cliquez sur **Installation personnalisée**.
2. Cliquez sur **Installation sur un serveur WebSphere Application Server existant**.
3. Sélectionnez **Installer en tant qu'administrateur** pour effectuer l'installation avec les droits administrateur. Si vous appartenez au groupe Administrateur des systèmes Windows ou si vous êtes un superutilisateur des systèmes Linux ou UNIX, vous pouvez procéder à l'installation comme un administrateur. Si n'êtes pas un administrateur ou si vous voulez effectuer l'installation sous votre propre nom d'utilisateur sans les privilèges d'administration, désactivez cette case à cocher.
4. Cliquez sur **Importer ou Mettre à jour** pour importer ou mettre à jour WebSphere Application Server et les modules de fonctions associés.

Si WebSphere Application Server n'a jamais été importé auparavant, ou s'il a été mis à jour à l'aide du programme d'installation de mises à jour après sa dernière importation, vous devez importer WebSphere Application Server maintenant. Cliquez sur Importer ou mettre à jour maintenant, puis, lorsque Installation Manager s'ouvre, cliquez sur **Importer**.

Si WebSphere Application Server a été importé auparavant, et n'a pas été mis à jour, vous pouvez mettre à jour WebSphere Application Server maintenant. Cliquez sur **Importer ou mettre à jour** maintenant, puis, lorsqu'Installation Manager s'ouvre, cliquez sur **Mettre à jour**. Installez les mises à jour disponibles pour WebSphere Application Server, Feature Pack for XML et Feature Pack for SCA. Sur la page de mise à jour des packages, sélectionnez

Afficher tout pour afficher les mises à jour disponibles. Si vous avez déjà installé Feature Pack for SCA, vérifiez que la fonction Service Data Objects est installée. Dans le cas contraire, sélectionnez-la sur le panneau Fonctions. La fonction Service Data Objects requiert Feature Pack for XML.

Installation de Process Designer :

Vous pouvez télécharger le package IBM Process Designer à partir de la console IBM Process Center et extraire le contenu du package vers votre système de fichiers.

1. Ouvrez votre navigateur Web à l'emplacement suivant : `http://nom_hôte:port/ProcessCenter`. Fournissez le nom de l'hôte sur lequel est installé Process Center et le port affecté à Process Center.
2. Pour ouvrir une session, utilisez votre nom d'utilisateur et votre mot de passe Process Center.
3. Cliquez sur l'option de téléchargement de Process Designer. A l'invite, sauvegardez le fichier IBM Process Designer.zip dans votre système de fichiers. Ce fichier contient tout ce dont vous avez besoin pour installer et exécuter Process Designer. Selon votre type de connexion réseau, le téléchargement peut prendre plusieurs minutes.
4. Extrayez le contenu du fichier IBM Process Designer.zip dans un répertoire temporaire de votre système de fichiers.
5. Ouvrez une fenêtre de commande et accédez au répertoire dans lequel vous avez extrait le contenu du fichier IBM Process Designer.zip.
6. Exécutez l'une des commandes suivantes pour installer Process Designer :
Emplacement par défaut (C:\IBM\ProcessDesigner\v7.5)
 - `installProcessDesigner_admin.bat`
 - `installProcessDesigner_nonadmin.bat`Autre emplacement
 - `installProcessDesigner_admin.bat emplacement_installation`
 - `installProcessDesigner_nonadmin.bat emplacement_installation`Cette commande installe Installation Manager (s'il n'est pas déjà installé) et Process Designer en mode silencieux.

Pour accéder au raccourci, cliquez sur **Démarrer > IBM Process Designer Edition > Process Designer**.

Installation d'IBM Business Process Manager Advanced en mode silencieux

Vous pouvez installer le package du produit IBM Business Process Manager Advanced en mode *silencieux* (ou autonome). Lorsque vous effectuez une installation en mode silencieux, l'interface utilisateur n'est pas accessible. A la place, vous exécutez une commande qui utilise un fichier de réponses qui installe le produit.

La procédure d'installation en mode silencieux présuppose que vous n'avez peut-être pas d'installations existantes des produits de base requis pour l'installation d'IBM Business Process Manager Advanced. Il s'agit de WebSphere Application Server Network Deployment, d'Installation Manager, de Feature Pack for XML et de Feature Pack for Service Component Architecture (SCA).

Avant d'installer IBM Business Process Manager Advanced, consultez la configuration système requise pour le produit.

Les niveaux de système d'exploitation et de logiciels prérequis sont particulièrement importants. Même si le processus d'installation vérifie automatiquement la présence de correctifs du système d'exploitation prérequis, consultez la liste des prérequis si ce n'est pas encore fait. Cette liste répertorie tous les systèmes d'exploitation et pris en charge et les correctifs à installer pour que votre système d'exploitation soit conforme. Elle indique également les niveaux obligatoires pour tous les logiciels prérequis.

Windows **Important** : Pour installer ou exécuter IBM Business Process Manager sur Windows 7, Windows Vista ou Windows Server 2008, vous devez étendre vos privilèges de compte d'utilisateur Microsoft Windows en cliquant avec le bouton droit sur l'invite de commande où vous exécuterez la commande d'installation et en sélectionnant **Exécuter en tant qu'administrateur**. Cette étape est obligatoire pour les administrateurs et les utilisateurs non administrateur.

L'installation en mode silencieux effectue la totalité ou une partie des tâches suivantes :

- Installation d'Installation Manager s'il n'est pas déjà installé ou mise à jour vers le niveau approprié s'il est déjà installé.
- Installation des produits de base requis et de IBM Business Process Manager Advanced à l'aide d'un fichier de réponses que vous avez créé.

Pour installer IBM Business Process Manager Advanced en mode autonome, procédez comme suit :

1. Lisez et acceptez les dispositions du contrat de licence avant l'installation. L'ajout de `-acceptLicense` dans le fichier de réponses signifie que vous acceptez toutes les licences.
2. Créez le fichier de réponses qui va installer les produits de base requis et IBM Business Process Manager Advanced. Copiez l'exemple de fichier de réponses dans le répertoire suivant pour créer votre propre fichier de réponses :
`racine_dvd/responsefiles/BPM/template_response.xml`
3. Modifiez les paramètres comme indiqué dans le texte du modèle de fichier de réponses afin de créer votre propre fichier de réponses. Vous pouvez également créer un fichier de réponses en enregistrant vos actions dans Installation Manager. Lorsque vous enregistrez un fichier de réponses, les sélections que vous effectuez dans IBM Installation Manager sont stockées dans un fichier XML. Ensuite, lorsque vous exécutez Installation Manager en mode silencieux, il utilise les données du fichier de réponses XML pour effectuer l'installation.

Important : Vérifiez que les emplacements de référentiel dans la partie supérieure du fichier de réponses exemple pointent vers l'emplacement approprié dans votre environnement.

4. Exécutez la commande suivante :

Administrateur ou superutilisateur : **Windows**
`racine_dvd\IM\installc.exe -acceptLicense input
racine_dvd\responsefiles\IDproduit\template_response.xml -log
emplacement_préféré_journal\silent_install.log`

UNIX **Linux**
`racine_dvd/IM/installc -acceptLicense input
racine_dvd/responsefiles/IDproduit/template_response.xml -log
emplacement_préféré_journal/silent_install.log`

Utilisateur non administrateur/non superutilisateur : **Windows**

```
racine_dvd\IM\userinstc.exe -acceptLicense input
racine_dvd\responsefiles\IDproduit\template_response.xml -log
emplacement_préféréd_journal\silent_install.log
```

UNIX > Linux

```
racine_dvd/IM/userinstc -acceptLicense input
racine_dvd/responsefiles/IDproduit/template_response.xml -log
emplacement_journal_préféréd/silent_install.log
```

Installation Manager installe les prérequis et IBM Business Process Manager Advanced, puis crée un fichier journal dans le répertoire que vous avez indiqué.

Vous devez définir un profil de serveur autonome ou un gestionnaire de déploiement dans l'outil de gestion des profils ou à l'aide de la commande manageprofiles. Seuls les profils créés à l'aide de l'outil de gestion des profils ou de la commande manageprofiles peuvent être utilisés dans un environnement de production.

Information associée

 Installation en mode silencieux à l'aide d'Installation Manager

 Enregistrement d'un fichier de réponses avec Installation Manager

Démarrage de la console Premiers pas : IBM Business Process Manager Advanced

Après avoir installé IBM Business Process Manager Advanced, utilisez la console Premiers pas pour lancer les outils du produit, accéder à la documentation produit ou à des éléments tels que des consoles serveur et des consoles d'administration relatives à des profils individuels. Une version générique de la console et une version propre à chaque profil de votre installation sont disponibles. Les options de chaque console s'affichent dynamiquement, selon les fonctions installées et selon la disponibilité de certains éléments de systèmes d'exploitation spécifiques. Les options comprennent la vérification de l'installation, le démarrage ou l'arrêt du serveur ou du gestionnaire de déploiement, l'accès à la console d'administration et à la console Process Center, le démarrage de l'outil de gestion de profils et l'accès à la documentation produit.

Les options affichées sur les différents types de consoles Premiers pas sont récapitulées dans le tableau 30. Les options sont définies dans «Descriptions d'options», à la page 119. «Conseils d'utilisation», à la page 121 décrit les commandes lancées par chaque option.

Tableau 30. Options disponibles sur les consoles Premiers pas

Option	Version générique	Version pour serveur autonome	Version pour profil du gestionnaire de déploiement	Version pour profil personnalisé
Vérification de l'installation	Non	Oui	Oui	Non
Démarrage et arrêt du serveur	Non	Oui	Non	Non
Démarrage et arrêt du gestionnaire de déploiement	Non	Non	Oui	Non

Tableau 30. Options disponibles sur les consoles Premiers pas (suite)

Option	Version générique	Version pour serveur autonome	Version pour profil du gestionnaire de déploiement	Version pour profil personnalisé
Console Process Center	Non	Oui	Non	Non
Console d'administration	Non	Oui	Oui	Non
Outil de gestion de profils	Oui	Oui	Oui	Oui
Centre de documentation	Oui	Oui	Oui	Oui
Informations relatives aux marques et au copyright	Oui	Non	Non	Non
Quitter	Oui	Oui	Oui	Oui

Descriptions d'options

Les options disponibles dans les différentes versions des consoles Premiers pas sont décrites ici :

Vérification de l'installation

Démarre le test de vérification de l'installation. Ce test démarre le serveur autonome ou le gestionnaire de déploiement et surveille sa mise en route.

Si vous utilisez la console Premiers pas pour la première fois depuis la création d'un profil de serveur autonome ou de gestionnaire de déploiement, sélectionnez **Vérifier l'installation** pour vous assurer que l'installation s'est déroulée correctement. Le processus de vérification démarre le serveur autonome ou le gestionnaire de déploiement.

Les options **Démarrer le serveur** et **Démarrer le gestionnaire de déploiement** sont indisponibles durant l'exécution de l'outil IVT (Installation Verification Tool).

Ce test permet d'obtenir les informations suivantes, d'une grande utilité, sur le serveur autonome ou sur le gestionnaire de déploiement :

- Nom du processus serveur
- Nom du profil
- Chemin d'accès du profil, composé du nom et de l'emplacement du profil
- Type de profil
- Nom de la cellule
- Nom du noeud
- Codage actuel
- Numéro de port de la console d'administration
- Plusieurs messages d'information contenant l'emplacement du fichier SystemOut.log, ainsi que le nombre d'erreurs répertoriées dans ce fichier
- Rapport d'état système (uniquement pour les serveurs autonomes)
- Un message d'achèvement

Démarrer le serveur

Lorsque le serveur est en cours de fonctionnement, cette option est bascule vers l'option **Arrêter le serveur**.

Une fois que vous avez sélectionné **Démarrer le serveur**, un écran affiche les messages d'état. Si l'opération s'est déroulée correctement, le message vous indique que le serveur peut être utilisé. Ensuite, l'option devient **Arrêter le serveur** et les options **Console d'administration** et **Console Process Center** sont activées (si elles ont été installées).

Si vous sélectionnez l'option **Démarrer le serveur**, l'option **Vérification de l'installation** est indisponible tant que le serveur de processus est en cours de démarrage.

Démarrer le gestionnaire de déploiement

Lorsque le gestionnaire de déploiement est en cours d'exécution, elle est remplacée par l'option **Arrêter le gestionnaire de déploiement**.

Une fois que vous avez sélectionné **Démarrer le gestionnaire de déploiement**, un écran affiche les messages d'état. Si l'opération s'est déroulée correctement, le message vous indique que le gestionnaire de déploiement peut être utilisé. Ensuite, l'option devient **Arrêter le gestionnaire de déploiement** et l'option **Console d'administration** est activée (si elle a été installée).

Si vous sélectionnez l'option **Démarrer le gestionnaire de déploiement**, l'option **Vérification de l'installation** apparaît en grisé tant que le gestionnaire de déploiement est en cours d'exécution.

Console Process Center

La console IBM Process Center permet aux auteurs de processus d'accéder aux applications de processus, aux toolkits et aux outils de conception. Les utilisateurs de Process Center sont capables d'interagir avec tous les actifs BPM, créer les branches et les modules d'édition pour le contrôle des versions. Process Center agit également en tant que console de déploiement d'application centralisée pour déplacer des applications dans le cycle de vie de développement, de test et de transfert et enfin en production. Pour les serveurs hors ligne, Process Center fonctionne comme un moteur d'assemblage d'applications pour créer les modules de déploiement qui sont enregistrés directement sur les serveurs hors ligne.

Console d'administration

S'affiche uniquement si vous avez déployé la console d'administration pendant la création ou l'extension de profil. Cette option n'est pas disponible tant que vous n'avez pas démarré le serveur autonome ou le gestionnaire de déploiement.

La console d'administration est un éditeur de configuration qui s'exécute dans un navigateur Web. La console d'administration permet de travailler sur les fichiers de configuration XML du serveur autonome ou du gestionnaire de déploiement et de toutes les applications présentes dans la cellule.

Pour démarrer la console d'administration, cliquez sur **Console d'administration**

La console d'administration requiert la saisie d'un nom de connexion. Il ne s'agit pas d'un élément de sécurité mais simplement d'un code qui vous permet d'identifier les modifications de configuration apportées lors de la session. Une connexion sécurisée est également disponible lorsque la sécurité administrative est activée.

Les procédures d'installation du centre de documentation recommandent de prendre note de l'ID utilisateur et du mot de passe lorsque la sécurité est activée au cours de l'installation. Sans ID ni mot de passe, vous ne pouvez pas utiliser la console d'administration ou les scripts.

Outil de gestion des profils

Démarre l'outil de gestion de profils. Cet outil permet de créer un profil de serveur autonome, de gestionnaire de déploiement ou un profil personnalisé.

Un *profil* se compose de fichiers définissant l'environnement d'exécution du serveur autonome ou du gestionnaire de déploiement. Chaque profil dispose de sa propre interface d'administration. Un profil personnalisé constitue une exception. Un profil personnalisé est un noeud vide que vous pouvez fédérer dans une cellule du gestionnaire de déploiement et personnaliser. Aucun processus serveur ou application par défaut n'est créé pour un profil personnalisé.

Chaque profil possède sa propre console Premiers pas. La commande de lancement de la console Premiers pas se trouve dans les fichiers du profil. Une invite vous proposant de lancer la console Premiers pas associée à un profil s'affiche sur le dernier panneau de l'outil de gestion de profils.

Restriction : L'outil de gestion des profils ne peut pas être utilisé pour créer ou étendre des profils sur des architectures 64 bits, sauf sur la plateforme Linux on System z. Pour créer des profils sur d'autres architectures 64 bits, vous pouvez employer l'utilitaire de ligne de commande `manageprofiles`. Vous pouvez également utiliser l'outil de gestion des profils sur ces architectures si vous utilisez une installation 32 bits.

Centre de documentation

Permet d'accéder à la page d'accueil du centre de documentation.

Informations relatives aux marques et au copyright

Affiche les informations de copyright et de marques relatives à IBM Business Process Manager Advanced.

Quitter

Ferme la console Premiers pas.



Conseils d'utilisation

Les commandes utilisées pour démarrer le test de vérification de l'installation, la console Premiers pas et l'outil de gestion de profils inclus dans le produit IBM Business Process Manager Advanced ont des noms différents, existent dans des répertoires différents ou exécutent des fonctions autres que les commandes équivalentes sous WebSphere Application Server Network Deployment. C'est pourquoi les liens vers ces commandes, indiqués dans le centre de documentation de WebSphere Application Server Network Deployment ne sont pas mentionnés ici.

Tableau 31. Commandes appelées par les options de la console Premiers pas

Option	Lien
Vérification de l'installation	<p>Appelle l'utilitaire de ligne de commande wbi_ivt.</p> <p>L'emplacement de la commande de test de vérification de l'installation est le suivant :</p> <ul style="list-style-type: none"> ► Linux UNIX Sur les plateformes Linux et UNIX : <code>racine_profil/bin/wbi_ivt.sh</code> ► Windows Sur les plateformes Windows : <code>racine_profil\bin\wbi_ivt.bat</code>
Démarrer le serveur	<p>Appelle la commande startServer.</p> <p>L'emplacement de la commande startServer est le suivant :</p> <ul style="list-style-type: none"> ► Linux UNIX Sur les plateformes Linux et UNIX : <code>racine_profil/bin/startServer.sh</code> ► Windows Sur les plateformes Windows : <code>racine_profil\bin\startServer.bat</code> <p>Lorsque plusieurs serveurs autonomes sont installés sur le même poste de travail, la commande lance le serveur autonome qui est associé au même profil que dans la console Premiers pas.</p>
Arrêter le serveur	<p>Appelle la commande stopServer.</p> <p>L'emplacement de la commande stopServer est le suivant :</p> <ul style="list-style-type: none"> ► Linux UNIX Sur les plateformes Linux et UNIX : <code>racine_profil/bin/stopServer.sh</code> ► Windows Sur les plateformes Windows : <code>racine_profil\bin\stopServer.bat</code>
Démarrer le gestionnaire de déploiement	<p>Appelle la commande startManager.</p> <p>L'emplacement de la commande startManager est le suivant :</p> <ul style="list-style-type: none"> ► Linux UNIX Sur les plateformes Linux et UNIX : <code>racine_profil/bin/startManager.sh</code> ► Windows Sur les plateformes Windows : <code>racine_profil\bin\startManager.bat</code> <p>Lorsque plusieurs gestionnaires de déploiement sont installés sur le même poste de travail, la commande lance le gestionnaire de déploiement qui est associé au même profil que dans la console Premiers pas.</p>
Arrêter le gestionnaire de déploiement	<p>Appelle la commande stopManager.</p> <p>L'emplacement de la commande stopManager est le suivant :</p> <ul style="list-style-type: none"> ► Linux UNIX Sur les plateformes Linux et UNIX : <code>racine_profil/bin/stopManager.sh</code> ► Windows Sur les plateformes Windows : <code>racine_profil\bin\stopManager.bat</code>
Console Process Center	<p>Ouvre le navigateur par défaut à l'adresse de la console Process Center.</p> <p>L'adresse Web de Process Center est : <code>http://nom_hôte:port/ProcessCenter</code></p>
Console d'administration	<p>Ouvre le navigateur par défaut à l'adresse Web de la console d'administration.</p>

Tableau 31. Commandes appelées par les options de la console Premiers pas (suite)

Option	Lien
Outil de gestion de profils	<p>Appelle la commande pmt.</p> <p>L'emplacement de la commande pmt est le suivant :</p> <ul style="list-style-type: none"> •   Sur les plateformes Linux et UNIX : <code>racine_installation/bin/ProfileManagement/pmt.sh</code> • Sous Windows : <code>racine_installation\bin\ProfileManagement\pmt.bat</code>
Centre de documentation	Ouvre le navigateur par défaut à l'adresse du Centre de documentation.

Les sections suivantes contiennent des informations détaillées sur le démarrage de la console Premiers pas en fonction de la version de celle-ci et de la plateforme utilisée sur le système :



- «Démarrage de la version générique de la console Premiers pas»
- «Démarrage d'une console Premiers pas associée à un profil sur les plateformes Linux, UNIX et Windows», à la page 124



Restrictions :

-  Il peut arriver que la console Premiers pas ne démarre pas si vous utilisez Mozilla comme navigateur par défaut et qu'il est installé dans un répertoire dont le chemin d'accès contient un espace. Pour corriger ce problème, effectuez l'une des opérations suivantes :
 - Installez Mozilla dans un emplacement dont le nom de chemin d'accès ne contient aucun espace.
 - Modifiez la clé de registre de manière à supprimer l'espace.
 - Définissez temporairement Internet Explorer en tant que navigateur par défaut, puis faites de même pour Mozilla. Cette opération supprime automatiquement l'espace de la clé de registre.

Démarrage de la version générique de la console Premiers pas

Démarrez la version générique de la console Premiers pas en procédant comme suit.



1. Ouvrez une fenêtre de commande.
2. Accédez au répertoire suivant :
 -   `racine_installation/firststeps/bpmPC ou bpmPS`
 -  `racine_installation\firststeps\bpmPC ou bpmPS`









La variable `racine_installation` représente l'emplacement de l'installation de IBM Business Process Manager sur les systèmes Linux, UNIX et Windows.
3. Exécutez l'une des commandes suivantes pour démarrer la console :
 -   `./firststeps.sh`
 -  `firststeps.bat`

Raccourci :

 Vous pouvez également démarrer la version générique de la console sur des plateformes Windows en sélectionnant **Démarrer > Programmes > IBM > BPM Advanced 7.5 > Premiers pas**.

Démarrage d'une console Premiers pas associée à un profil sur les plateformes Linux, UNIX et Windows

   Pour démarrer une console Premiers pas associée à un profil, procédez comme suit :

1. Ouvrez une fenêtre de commande.
2. Accédez au répertoire suivant (où *racine_profil* désigne l'emplacement d'installation du profil IBM Business Process Manager ou WebSphere Enterprise Service Bus) :
 - Pour les profils IBM Business Process Manager :
 -   *racine_profil/firststeps/bpmPC ou bpmPS*
 -  *racine_profil\firststeps\bpmPC ou bpmPS*
 - Pour les profils WebSphere Enterprise Service Bus :
 -   *racine_profil/firststeps/esb*
 -  *racine_profil\firststeps\esb*
3. Exécutez la commande **firststeps** pour démarrer la console :
 -   *./firststeps.sh*
 -  *firststeps.bat*

Raccourci :

Vous pouvez aussi démarrer une version de la console Premier pas associée à un profil en exécutant l'une des tâches suivantes :

- A la fin d'une création ou d'une extension de profil, en cochant la case Console Premiers pas dans le panneau indiquant que la création ou l'extension est terminée.
-  Lors du démarrage d'une console Premiers pas associée à un profil IBM Business Process Manager ou WebSphere Enterprise Service Bus, en sélectionnant **Démarrer > Programmes > IBM > BPM Advanced 7.5 > Profils > nom_profil > Premiers pas**.

Désinstallation d'IBM Business Process Manager Advanced

L'option Désinstaller d'Installation Manager vous permet de désinstaller les packages depuis un emplacement d'installation unique. Vous pouvez également désinstaller tous les packages depuis leurs emplacements d'installation respectifs.

Pour désinstaller les packages, vous devez ouvrir une session sur le système avec le même compte utilisateur que celui utilisé lors de leur installation. Aucun package ne peut être désinstallé lorsqu'un autre package a une dépendance sur celui-ci, à moins que le package dépendant soit également sélectionné pour être désinstallé.

1. Fermez tous les programmes installés à l'aide d'Installation Manager.
2. Arrêter tous les serveurs en cours d'exécution.
3. Démarrez Installation Manager. Sur la page de démarrage, cliquez sur **Désinstaller**.  Sous Windows, vous pouvez également cliquer sur **Démarrer > Programmes > IBM > IBM Business Process Manager Advanced > Désinstaller**.
4. Sur la page Désinstaller les packages, sélectionnez IBM Business Process Manager Advanced et les packages associés, puis cliquez sur **Suivant**.

Windows

Si vous avez sélectionné **Démarrer > Programmes > IBM > IBM Business Process Manager Advanced > Désinstaller** à l'étape précédente, IBM Business Process Manager Advanced sera présélectionné pour la désinstallation sur la page Désinstaller les packages.

5. Sur la page Récapitulatif, passez en revue la liste des packages à désinstaller, puis cliquez sur **Désinstaller**. Une fois la désinstallation terminée, la page Terminer s'ouvre.
6. Cliquez sur **Terminer** pour quitter l'assistant.

Lorsque IBM Business Process Manager Advanced est désinstallé, tous les profils étendus sur IBM Business Process Manager Advanced sont supprimés, y compris les profils WebSphere Application Server qui sont étendus sur IBM Business Process Manager Advanced.

Linux

Si vous envisagez de réinstaller IBM Business Process Manager Advanced, vous devez supprimer les entrées DB2 Express restantes dans le fichier `/etc/service`. Cette étape est nécessaire car la nouvelle installation requiert que le port 50000 soit disponible. Effectuez une recherche dans le fichier `/etc/service`, puis supprimez toutes les références à DB2 Express et au port 50000. Par exemple :

```
db2c_bpminst 50000/tcp
```

ou

```
db2c_db2inst1 50000/tcp
```

Installation de IBM Business Process Manager Advanced : Process Server

Vous pouvez installer le logiciel interactivement à partir du tableau de bord ou en mode silencieux en exécutant Installation Manager en mode d'installation silencieux. En mode silencieux, l'assistant d'installation n'affiche pas d'interface graphique : il lit les réponses figurant dans un fichier de réponses.

Feuille de route : Installation et configuration d'IBM Business Process Manager

Le programme d'installation d'IBM Business Process Manager et les programmes de configuration reconnaissent divers scénarios de développement et de production. La *feuille de route : Installation d'IBM Business Process Manager* vous guide au travers des chemins les plus classiques et les plus largement utilisés pour l'installation et la configuration d'IBM Business Process Manager.

La feuille de route inclut des sections pour *l'installation et de la configuration de scénarios*. Ces scénarios représentent des moyens d'aboutir à un environnement de déploiement réseau ou autonome. Chaque section inclut un tableau répertoriant les activités à effectuer, avec des liens vers les instructions et remarques sur le résultat de l'exécution de chaque activité.

D'une manière générale, l'installation du logiciel revient à ajouter sur votre système les fichiers binaires du produit à partir d'un support ou d'un site de téléchargement. Dans certains cas, l'installation du logiciel ajoute des fichiers binaires du produit *et configure le logiciel pour son utilisation*.

Les sections de cette feuille de route décrivent les scénarios suivants :

- Installation standard

L'option Installation standard installe le logiciel et *configure un profil autonome*. Une installation standard ne nécessite pas de créer des profils séparément à l'aide de l'outil de gestion de profil ou de l'utilitaire manageprofiles.

L'option **Installation standard** est la méthode la plus simple et la plus rapide pour l'installation et la configuration du logiciel.

L'option **Installation standard** est la méthode idéale pour obtenir l'intégralité des fonctions et fonctionnalités de Business Process Manager (pour les configurations Express, Standard ou Advanced) sur une même machine. Pour plus d'informations, voir Installation d'IBM BPM Advanced Process Server à l'aide de l'option **Standard**.

- Installation personnalisée, suivie par la création de profils d'un ou plusieurs profils autonomes.

L'option **Installation personnalisée** de ce scénario installe le logiciel sur votre système, en vous offrant un meilleur contrôle sur la procédure d'installation. Pour *IBM BPM Advanced : Process Server*, l'option **Installation personnalisée** configure également un profil autonome Process Server et WebSphere ESB. Le profil créé est adaptée à un usage dans un scénario de test uniquement. Dans un scénario dans lequel vous créez un environnement de serveur autonome à des fins de production, créez les profils autonomes après l'installation des fichiers binaires du produit, à l'aide de l'outil de gestion de profil ou de l'utilitaire de ligne de commande manageprofiles.

Voir Installation d'IBM Business Process Manager à l'aide de l'**installation personnalisée** et configuration d'un ou plusieurs profils autonomes.

- Installation personnalisée, suivie par la création de profil d'un ou plusieurs gestionnaires de déploiement et de profils personnalisés (noeud géré).

Ce scénario d'installation et de configuration offre des avantages en termes de capacité, d'évolutivité et de robustesse généralement requis pour un environnement de production à grande échelle. Le type de configuration créé par le biais de ce chemin est appelé *configuration de déploiement réseau* ; il est constitué d'un groupe de serveurs (appelés clusters) qui collaborent pour fournir un équilibre en termes de charge de travail et de reprise en ligne. Les serveurs sont gérés en mode centralisé, à l'aide d'une console d'administration unique appelée le gestionnaire de déploiement.

Vous pouvez obtenir une configuration de déploiement réseau *standard* ou une configuration de déploiement réseau *personnalisée* :

- Configuration de déploiement réseau standard à l'aide de modèles d'environnement de déploiement :

Le programme d'installation installe le logiciel sur votre système, vous utilisez ensuite les programmes de configuration de profil (outil de gestion de profil ou utilitaire de ligne de commande manageprofiles) pour créer et configurer un ou plusieurs profils de gestionnaire de déploiement et personnalisés (noeud géré) et l'assistant de l'environnement de déploiement pour créer une configuration de déploiement réseau basée sur des normes. Voir Installation d'IBM BPM Advanced à l'aide de l'**Installation personnalisée** et configuration d'un ou plusieurs profils de gestionnaire de déploiement et personnalisés (noeud géré) - Environnement de déploiement réseau standard

- Configuration de déploiement réseau personnalisée à l'aide des panneaux de configuration de composants individuels :

Le programme d'installation installe le logiciel sur votre système, vous utilisez ensuite les programmes de configuration de profil (outil de gestion de profil ou utilitaire de ligne de commande manageprofiles) pour créer et configurer un ou plusieurs profils de gestionnaire de déploiement et personnalisés (noeud géré), ainsi que la console d'administration pour créer une

configuration de déploiement réseau personnalisée. Voir Installation d'IBM BPM Advanced à l'aide de l'**Installation personnalisée** et configuration d'un ou plusieurs profils de gestionnaire de déploiement et personnalisés (noeud géré) - Environnement de déploiement réseau personnalisé

Pour obtenir des informations conceptuelles sur le déploiement réseau, voir Déploiement réseau et Planification de l'environnement de déploiement dans la section *Planification d'IBM Business Process Manager* du centre de documentation.

Pour plus d'informations sur les modèles de topologie fournis avec le logiciel et pris en charge par l'assistant d'environnement de déploiement, voir Topologie et modèles d'environnement de déploiement dans la section *Planification d'IBM Business Process Manager* .

Le processus d'installation d'IBM Business Process Manager vous amène à prendre des décisions quant à l'utilisation que vous comptez faire du produit. L'interface graphique servant à installer le code sur votre système propose dans ses différents écrans des textes descriptifs qui vous aideront à sélectionner les options adaptées à votre utilisation du produit.

Les informations présentées dans *Feuille de route : installation d'IBM Business Process Manager* viennent en complément des indications fournies par l'interface graphique, et visent à une meilleure compréhension des procédures d'installation et de configuration pour un scénario particulier, aussi bien dans ses grandes étapes que du point de vue des informations procédurales associées.

Le diagramme suivant illustre les tâches des scénarios d'installation et de configuration.

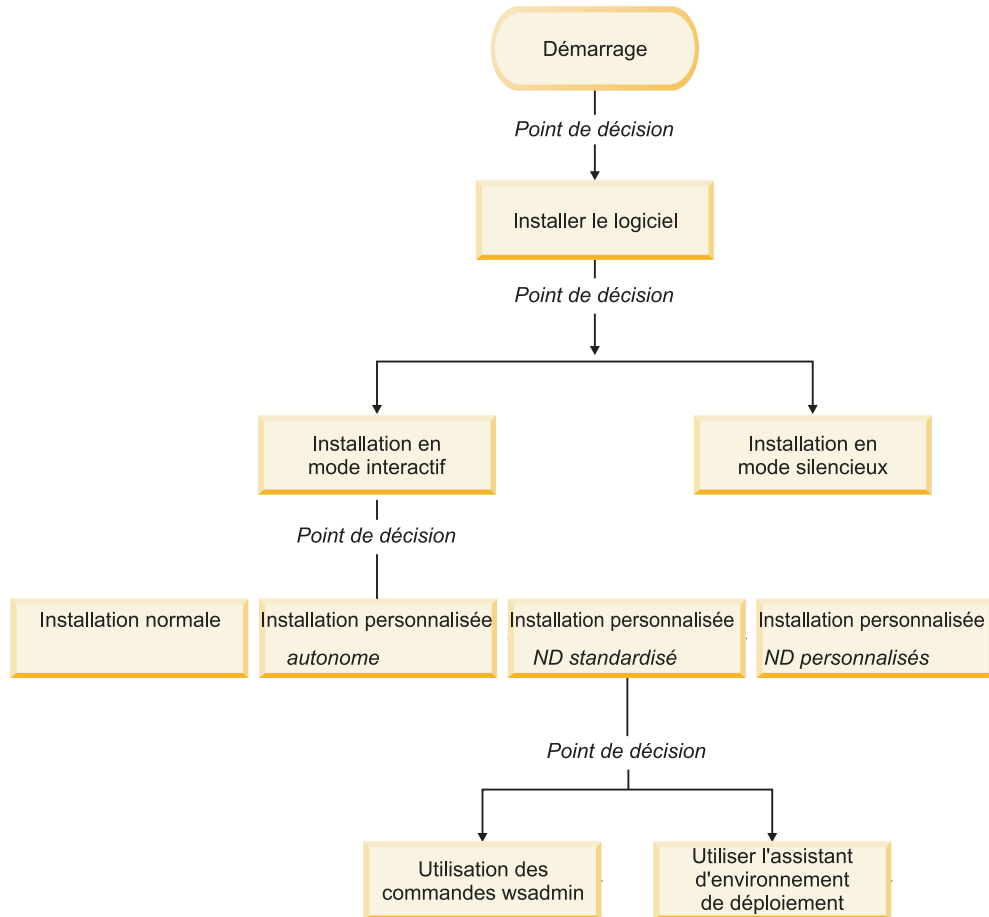

Installation d'IBM Business Process Manager à l'aide de l'option Standard.

L'option d'installation Standard du programme d'installation vous permet d'installer le logiciel et de configurer un profil autonome automatiquement. Dans le cadre d'une installation standard, il n'est pas nécessaire d'exécuter l'outil de gestion de profil ni la commande manageprofiles, après l'installation.

Cette option d'installation s'applique par défaut à la majorité des paramètres, mais elle ne vous permet pas d'indiquer le chemin de l'installation ni le type de base de données.

L'option Standard est le moyen plus rapide pour installer et configurer le logiciel.

Pour plus d'informations sur l'installation d'IBM BPM Advanced Process Server à l'aide de l'option **Standard**, voir les rubriques suivantes :

- Installation standard : IBM Business Process Manager Advanced Process Server

Installation d'IBM Business Process Manager à l'aide de l'Installation personnalisée et configuration d'un ou plusieurs profils.

L'option d'installation personnalisée du programme d'installation vous permet d'installer le logiciel et de configurer un ou plusieurs profils autonomes à l'aide de l'outil de gestion de profil ou de l'utilitaire de ligne de commande manageprofiles.

Le diagramme suivant illustre les tâches associées à ce scénario. Le tableau présenté à la suite du diagramme contient des liens vers des informations détaillées :

Tableau 32. Installation d'IBM Business Process Manager à l'aide de l'Installation personnalisée et configuration d'un ou plusieurs profils.

Tâche	Où trouver les informations	Résultats à l'issue de la tâche
Installation du logiciel à l'aide de l'option d'installation Personnalisé	Pour plus d'information sur l'installation IBM BPM Advanced : Process Server à l'aide de l'option Installation personnalisée, voir Installation personnalisée : IBM Business Process Manager Advanced: Process Server	L'installation personnalisée d'IBM BPM Advanced : Process Server installe les fichiers binaires du produit pour Process Server et WebSphere ESB, et crée des profils autonomes pour les deux. Remarque : Ces profils ne sont utilisables que dans un environnement de test. Les profils appropriés à des environnements de production doivent être créés à l'aide de l'outil de gestion de profil ou de l'utilitaire manageprofiles. Vous pouvez utiliser les profils autonomes créés par le programme d'installation de l'une des manières suivantes : Vous êtes maintenant prêt à créer des profils autonomes appropriés à un environnement de production.
Lancement de l'outil de gestion de profil	Si vous n'avez pas lancé l'outil de gestion de profil à partir du programme d'installation, vous pouvez le faire maintenant. Voir Démarrage de l'outil de gestion de profil	L'outil de gestion de profil est démarré et prêt à être utilisé.

Installation d'IBM Business Process Manager à l'aide de l'Installation personnalisée et configuration d'un ou plusieurs profils de gestionnaire de déploiement et personnalisés (noeud géré) - Environnement de déploiement réseau standard

L'option d'installation Personnalisé du programme d'installation vous permet d'installer le logiciel et d'utiliser l'outil de gestion de profil ou l'utilitaire de ligne de commande pour configurer un ou plusieurs profils de gestionnaire de déploiement et personnalisés (noeud géré). Après avoir créé le ou les profils, utilisez l'assistant d'environnement de déploiement pour générer un *environnement de déploiement réseau standard*.

Le logiciel inclut plusieurs exemples de *modèles de topologie*. Ces modèles de topologie fournissent l'armature des environnements de déploiement réseau standard. Pour implémenter des modèles, utilisez l'assistant de l'environnement de déploiement.

Les modèles inclus dans le logiciel sont conçus pour répondre à un large éventail de scénarios de gestion des processus métier.

La décision sur le choix du modèle à partir de l'assistant d'environnement de déploiement dépend de l'utilisation prévue pour votre environnement (validation de la conception, test ou production) et des capacités de traitement (haute disponibilité et traitement de reprise) requis par votre entreprise.

Le scénario d'installation et de configuration décrit dans cette section considère que l'un des modèles de topologie standard fourni avec le logiciel est en mesure de répondre à vos besoins et exigences métier.

Remarque : Si les modèles inclus dans le logiciel ne satisfont pas votre scénario, vous pouvez toujours créer un environnement de déploiement réseau personnalisé à l'aide de la console d'administration. Pour plus d'informations, voir «Installation d'IBM Business Process Manager à l'aide de l'Installation personnalisée et configuration d'un ou plusieurs profils de gestionnaire de déploiement et personnalisés (noeud géré) - Environnement de déploiement réseau personnalisé», à la page 134.

Le diagramme suivant illustre les tâches associées à ce scénario. Le tableau présenté à la suite du diagramme contient des liens vers des informations détaillées :

Tableau 33. Etapes d'installation d'IBM Business Process Manager à l'aide de l'installation Personnalisée et configuration d'un ou plusieurs profils de gestionnaire de déploiement et personnalisés (noeud géré) - Déploiement réseau standard

Tâche	Où trouver les informations	Résultats à l'issue de la tâche
Installation du logiciel à l'aide de l'option d'installation Personnalisée	Pour plus d'information sur l'installation IBM BPM Advanced : Process Server à l'aide de l'option Installation personnalisée, voir Installation personnalisée : IBM Business Process Manager Advanced: Process Server Installation personnalisée : WebSphere Enterprise Service Bus.	L'installation personnalisée d'IBM <i>BPM Advanced : Process Server</i> installe les fichiers binaires du produit pour Process Server et WebSphere ESB, et crée des profils autonomes pour les deux. Remarque : Ces profils ne sont utilisables que dans un environnement de test. Process Center et les fichiers binaires Process Designer ne sont pas intégrés à la configuration d'IBM BPM Advanced: Process Server. Vous êtes maintenant prêt à créer la configuration de base de données pour votre environnement de déploiement réseau.

Tableau 33. Etapes d'installation d'IBM Business Process Manager à l'aide de l'installation Personnalisée et configuration d'un ou plusieurs profils de gestionnaire de déploiement et personnalisés (noeud géré) - Déploiement réseau standard (suite)

Tâche	Où trouver les informations	Résultats à l'issue de la tâche
<p>Concevez la configuration de base de données qui s'applique à l'environnement que vous créez.</p>	<p>Pour plus d'informations sur la conception de la configuration de base de données pour IBM BPM Advanced : Process Server, voir Création d'un fichier de conception de base de données pour un profil autonome ou un environnement de déploiement à l'aide de l'outil de conception de base de données et suivez les instructions pour la conception d'une configuration de base de données pour un environnement de déploiement Process Server (bpm.advanced.nd.topology)</p> <p>Générer le document de conception et exécuter les scripts SQL</p>	<p>La configuration de base de données, y compris toutes les tables de base de données requises générées par les scripts SQL existe sur votre système.</p> <p>Vous devez référencer le document de conception à partir de l'outil de gestion de profil ou de l'utilitaire manageprofiles.</p> <p>Vous pouvez maintenant commencer le processus de création de profils.</p> <p>Pour une configuration d'environnement de déploiement réseau, vous devez utiliser l'outil de gestion des profils ou manageprofiles pour créer le profil du gestionnaire de déploiement et un ou plusieurs profils personnalisés (noeud géré).</p>
<p>Lancement de l'outil de gestion de profil</p>	<p>Si vous n'avez pas lancé l'outil de gestion de profil à partir du programme d'installation, vous pouvez le faire maintenant. Voir Démarrage de l'outil de gestion de profil</p>	<p>L'outil de gestion de profil est prêt à être utilisé.</p>

Tableau 33. Etapes d'installation d'IBM Business Process Manager à l'aide de l'installation Personnalisé et configuration d'un ou plusieurs profils de gestionnaire de déploiement et personnalisés (noeud géré) - Déploiement réseau standard (suite)

Tâche	Où trouver les informations	Résultats à l'issue de la tâche
Création d'un profil de gestionnaire de déploiement	<p>Cette tâche suppose que vous sélectionnez des paramètres dans l'outil de gestion de profil ou de ligne de commande manageprofiles pour pointer sur la base de données de conception de documents créé lorsque vous avez terminé la tâche <i>Conception de la configuration de la base de données qui s'applique à l'environnement que vous créez.</i></p> <p>Remarque : Si vous n'avez pas créé de document de conception de base de données avant la création de votre profil, vous pouvez configurer la base de données et exécuter les instructions SQL associée dans le cadre du processus de création de profil.</p> <p>Selon le mode de création que vous utilisez pour vos profils, consultez l'une des rubriques suivantes.</p> <p>Si vous créez votre profil à l'aide de l'outil de gestion de profil, voir</p> <ul style="list-style-type: none"> • Création de profils de gestionnaire de déploiement Process Server à l'aide de l'outil de gestion de profil <p>Si vous créez votre profil à l'aide de l'utilitaire de ligne de commande manageprofiles, voir</p> <ul style="list-style-type: none"> • Création de profils de gestionnaire de déploiement Process Server et de profils personnalisés à l'aide de la commande manageprofiles 	<p>Vous avez un profile de gestionnaire de déploiement.</p> <p>Ce profil définit votre environnement et contient des fichiers de commande, les fichiers de configuration et fichiers journaux.</p> <p>Un gestionnaire de déploiement est un serveur permettant de gérer les opérations liées à un groupe logique ou à une cellule comprenant d'autres serveurs. Le gestionnaire de déploiement est l'emplacement central permettant d'administrer les serveurs et clusters.</p>
Démarrage du gestionnaire de déploiement Process Server et vérification que l'opération de démarrage a abouti.	Pour plus d'informations sur le démarrage du gestionnaire de déploiement, voir Démarrage des gestionnaires de déploiement	Le serveur de gestionnaire de déploiement est démarré.

Tableau 33. Etapes d'installation d'IBM Business Process Manager à l'aide de l'installation Personnalisé et configuration d'un ou plusieurs profils de gestionnaire de déploiement et personnalisés (noeud géré) - Déploiement réseau standard (suite)

Tâche	Où trouver les informations	Résultats à l'issue de la tâche
Créez le ou les profils personnalisés (noeud géré)	<p>Cette tâche suppose que vous ne fédérez pas des noeuds dans le cadre du processus de création de profil. Elle considère que vous allez définir des paramètres avec l'outil de gestion de profil ou la commande <code>manageprofiles</code> pour <i>fédérer des noeuds ultérieurement</i> (après la création de profils personnalisés (noeud géré)).</p> <p>Selon le mode de création que vous utilisez pour vos profils, consultez l'une des rubriques suivantes.</p> <p>Si vous créez votre profil à l'aide de l'outil de gestion de profil, voir</p> <ul style="list-style-type: none"> • Création de profils de gestionnaire de déploiement Process Server à l'aide de l'outil de gestion de profil <p>Si vous créez votre profil à l'aide de l'utilitaire de ligne de commande <code>manageprofiles</code>, voir</p> <ul style="list-style-type: none"> • Création de profils de gestionnaire de déploiement Process Server et de profils personnalisés à l'aide de la commande <code>manageprofiles</code> <p>Répétez cette tâche pour chaque noeud géré.</p>	<p>Vous disposez de vos profils personnalisés (noeud géré). Ces noeuds sont gérés par le gestionnaire de déploiement et administrés depuis celui-ci.</p> <p>Vous pouvez maintenant fédérer le noeud dans la cellule du gestionnaire de déploiement Process Server. Le noeud géré contient un agent de noeud et peut contenir des serveurs gérés. Sur un noeud géré, vous pouvez configurer et exécuter des serveurs gérés.</p>
Fédération du noeud (géré) personnalisé dans le gestionnaire de déploiement.	Voir Fédération de noeuds personnalisés dans un gestionnaire de déploiement pour obtenir des instructions sur la façon d'utiliser la commande <code>addNode</code> pour fédérer des noeuds personnalisés Process Server dans la cellule du gestionnaire de déploiement Process Server.	Le profil personnalisé est fédéré dans le gestionnaire de déploiement.
A l'aide de l'assistant de l'environnement de déploiement, créez la configuration de déploiement réseau Process Server.	<p>Pour plus d'informations sur l'utilisation de l'assistant d'environnement de déploiement, voir</p> <ul style="list-style-type: none"> • Création d'un environnement de déploiement Process Server à l'aide d'un modèle • 	<p>Dans le cadre de cette tâche, vous devez résoudre tous les éléments de configuration différée, et générer ensuite l'environnement de déploiement Process Server.</p> <p>Vous avez créé votre environnement de déploiement réseau.</p>

Tableau 33. Etapes d'installation d'IBM Business Process Manager à l'aide de l'installation Personnalisée et configuration d'un ou plusieurs profils de gestionnaire de déploiement et personnalisés (noeud géré) - Déploiement réseau standard (suite)

Tâche	Où trouver les informations	Résultats à l'issue de la tâche
Exécution des étapes de configuration de base de données manuelle	Vous devez exécuter des étapes supplémentaires de configuration de base de données avant de démarrer les clusters dans votre environnement de déploiement. Pour plus d'informations sur ces étapes supplémentaires, voir Exécution de la configuration de base de données pour votre environnement de déploiement réseau	Vous avez terminé les activités de configuration de base de données manuelles requises pour l'environnement de déploiement réseau.
Charger la base de données avec des informations système	Voir Chargement de la base de données avec des informations système pour plus d'informations sur l'exécution de l'utilitaire <code>bootstrapProcessServerData.sh</code> ou <code>bootstrapProcessServerData.bat</code> . Vous devez exécuter l'utilitaire d'amorçage avant le premier démarrage d'un membre du cluster.	Vous avez chargé la base de données avec des informations système avant un démarrage réussi de Process Server / Process Center.

Installation d'IBM Business Process Manager à l'aide de l'Installation personnalisée et configuration d'un ou plusieurs profils de gestionnaire de déploiement et personnalisés (noeud géré) - Environnement de déploiement réseau personnalisé

Les modèles de topologie fournis avec le logiciel et implémentées à l'aide de l'assistant d'environnement de déploiement sont conçus pour répondre à un large éventail de besoins de traitement métier. Toutefois, si les modèles de topologie s'avèrent insuffisants pour votre scénario, vous avez toujours la possibilité d'utiliser la console d'administration pour créer un environnement de déploiement réseau personnalisé. Le tableau ci-dessous répertorie les étapes que vous devez exécuter dans un tel scénario.

Remarque : Ce scénario est conçu pour les utilisateurs expérimentés dans la façon de configurer des composants et des fonctionnalités du produit à l'aide de la console d'administration. Avant de vous embarquer dans un scénario d'installation et de configuration décrit dans cette section, envisagez l'utilisation de l'assistant d'environnement de déploiement pour créer votre environnement de déploiement réseau.

Remarque : L'assistance de commandes est disponible pour un petit ensemble d'actions de la console d'administration. Lorsqu'elle est disponible, elle affiche la commande de script `wsadmin` correspondant à la dernière action effectuée sur la console. Vous pouvez utiliser ces données pour créer des scripts `wsadmin` qui automatisent certaines tâches administratives. Pour plus d'informations sur l'assistance de commande, voir Actions de la console d'administration avec l'assistance de commandes.

Le diagramme suivant illustre les tâches associées à ce scénario. Le tableau présenté à la suite du diagramme contient des liens vers des informations détaillées :

Tableau 34. Etapes d'installation d'IBM Business Process Manager à l'aide de l'installation Personnalisée et configuration d'un ou plusieurs profils de gestionnaire de déploiement et personnalisés (noeud géré) - Déploiement réseau personnalisé

Tâche	Où trouver les informations	Résultats à l'issue de la tâche
Installation du logiciel et configuration des profils requis	<p>Exécutez les tâches répertoriées dans «Installation d'IBM Business Process Manager à l'aide de l'Installation personnalisée et configuration d'un ou plusieurs profils de gestionnaire de déploiement et personnalisés (noeud géré) - Environnement de déploiement réseau standard», à la page 129 jusqu'à la tâche <i>Utilisation de l'assistant de déploiement d'environnement, création de la configuration de déploiement réseau.</i></p> <p>Au lieu d'utiliser l'assistant d'environnement de déploiement, vous allez créer un environnement de déploiement personnalisé à l'aide de la console d'administration.</p>	<p>L'installation personnalisée d'IBM <i>BPM Advanced : Process Server</i> installe les fichiers binaires du produit pour Process Server et WebSphere ESB, et crée des profils autonomes pour les deux.</p> <p>Remarque : Ces profils ne sont utilisables que dans un environnement de test.</p> <p>Vous avez créé le gestionnaire de déploiement et des noeuds gérés personnalisés, et avez fédéré les noeuds dans la cellule du gestionnaire de déploiement.</p> <p>Vous pouvez maintenant utiliser la console d'administration pour créer des serveurs, des clusters de serveurs et des composants qui composeront votre environnement de déploiement réseau.</p>
Création et configuration de serveurs et de clusters à l'aide de la console d'administration	Voir Création et configuration des serveurs et des clusters à l'aide de la console d'administration	Vous avez créé les serveurs et les clusters de serveur pour votre environnement.
Configurez un serveur ou un cluster comme en tant que Process Server	<p>Pour plus d'informations sur l'utilisation de la console d'administration pour configurer votre serveur ou cluster de serveurs en tant que Process Server, voir</p> <ul style="list-style-type: none"> • Configuration d'un serveur ou d'un cluster en tant que Process Server <p>Vous pouvez également configurer un serveur ou un cluster en tant que Process Server à l'aide de wsadmin. Pour plus d'informations, voir la commande <code>configureProcessServer</code>.</p>	Vous avez configuré les serveurs ou clusters de serveurs en tant que serveurs Process

Tableau 34. Etapes d'installation d'IBM Business Process Manager à l'aide de l'installation Personnalisée et configuration d'un ou plusieurs profils de gestionnaire de déploiement et personnalisés (noeud géré) - Déploiement réseau personnalisé (suite)

Tâche	Où trouver les informations	Résultats à l'issue de la tâche
Configuration du composant Performance Data Warehouse sur un serveur ou un cluster	<p>Pour plus d'informations sur l'utilisation de la console d'administration pour configurer Performance Data Warehouse sur un serveur de cluster, voir</p> <ul style="list-style-type: none"> • Configuration du composant Performance Data Warehouse sur un serveur ou un cluster <p>Vous pouvez également configurer Performance Data Warehouse sur un serveur de cluster à l'aide de wsadmin. Pour plus d'informations, voir la commande configurePerfDW.</p>	Vous avez configuré Performance Data Warehouse sur Process Server
Configuration de la prise en charge de l'architecture SCA d'un serveur ou d'un cluster	<p>Pour plus d'informations sur l'utilisation de la console d'administration pour configurer la prise en charge de l'architecture SCA d'un serveur ou d'un cluster, voir</p> <ul style="list-style-type: none"> • Configuration de la prise en charge de l'architecture SCA d'un serveur ou d'un cluster 	Vous avez configuré une prise en charge de l'architecture SCA d'un serveur ou d'un cluster
Configurer Business Space	<p>Pour plus d'informations sur l'utilisation de la console d'administration pour configurer Business Space, voir</p> <ul style="list-style-type: none"> • Configuration de Business Space 	Vous avez configuré le composant Business.
Configurer Business Process Choreographer	<p>Pour plus d'informations sur l'utilisation de la console d'administration pour configurer Business Process Choreographer, voir</p> <ul style="list-style-type: none"> • Configuration de Business Process Choreographer <p>Si vous décidez d'utiliser un script au lieu de la console d'administration pour configurer Business Process Choreographer, voir</p> <ul style="list-style-type: none"> • Utilisation du script bpeconfig.jacl pour la configuration de Business Process Choreographer 	Vous avez configuré Business Process Choreographer

Tableau 34. Etapes d'installation d'IBM Business Process Manager à l'aide de l'installation Personnalisé et configuration d'un ou plusieurs profils de gestionnaire de déploiement et personnalisés (noeud géré) - Déploiement réseau personnalisé (suite)

Tâche	Où trouver les informations	Résultats à l'issue de la tâche
Configuration des règles métier et des sélecteurs	Pour plus d'informations sur l'utilisation de la console d'administration pour configurer des règles métier et des sélecteurs, voir <ul style="list-style-type: none"> • Configuration des règles métier et des sélecteurs 	Vous avez configuré des règles métier et des sélecteurs
Configuration du service de relation	Pour plus d'informations sur l'utilisation de la console d'administration pour configurer le service de relation, voir <ul style="list-style-type: none"> • Configuration du service de relations 	Vous avez configuré le service de relation
Configuration du service de messagerie	Pour plus d'informations sur l'utilisation de la console d'administration pour configurer le service de messagerie, voir <ul style="list-style-type: none"> • <i>Configuration de l'environnement d'un serveur de messagerie</i> 	Vous avez configuré l'environnement du serveur de messagerie
Configuration du service Web JNDILookup	Pour plus d'informations sur l'utilisation de la console d'administration pour configurer le service Web JNDILookup, voir <ul style="list-style-type: none"> • <i>Configuration du service Web JNDILookup</i> 	Vous avez configuré le service Web JNDILookup
Configuration des ressources de messagerie étendue	Pour plus d'informations sur l'utilisation de la console d'administration pour configurer des ressources de messagerie étendue, voir <ul style="list-style-type: none"> • Configuration des ressources de messagerie étendue 	Vous avez configuré les ressources de messagerie étendue.
Configuration d'une infrastructure d'événement commune (CEI)	Pour plus d'informations sur l'utilisation de la console d'administration pour configurer l'infrastructure d'événement commune, voir <ul style="list-style-type: none"> • Configuration de l'infrastructure CEI (Common Event Infrastructure) 	Vous avez configuré l'infrastructure d'événement commune
Configuration de widgets IBM Business Process Manager pour WebSphere Portal	Pour plus d'informations sur l'utilisation de la console d'administration pour configurer des widgets pour WebSphere Portal, voir <ul style="list-style-type: none"> • Configuration de widgets IBM Business Process Manager pour WebSphere Portal 	Vous avez configuré des widgets pour WebSphere Portal

Tableau 34. Etapes d'installation d'IBM Business Process Manager à l'aide de l'installation Personnalisé et configuration d'un ou plusieurs profils de gestionnaire de déploiement et personnalisés (noeud géré) - Déploiement réseau personnalisé (suite)

Tâche	Où trouver les informations	Résultats à l'issue de la tâche
Configuration de WebSphere Business Integration Adapters	Pour plus d'informations sur l'utilisation de la console d'administration pour configurer WebSphere Business Integration Adapters, voir <ul style="list-style-type: none"> Configuration des WebSphere Business Integration Adapters 	
Configuration d'IBM Business Process Manager pour Service Federation Management	Pour plus d'informations sur l'utilisation de la console d'administration pour configurer IBM Business Process Manager pour Service Federation Management, voir <ul style="list-style-type: none"> Configuration d'IBM Business Process Manager pour Service Federation Management 	
Charger la base de données avec des informations système	Voir Chargement de la base de données avec des informations système pour plus d'informations sur l'exécution de l'utilitaire <code>bootstrapProcess ServerData.sh</code> <code>bootstrapProcess ServerData.bat</code> . Vous devez exécuter l'utilitaire d'amorçage avant le premier démarrage d'un membre du cluster.	Vous avez chargé la base de données avec des informations système avant un démarrage réussi de Process Server ou Process Center.

Fonctions de IBM Business Process Manager

Cette rubrique décrit les fonctions de IBM Business Process Manager que vous pouvez installer dans Installation Manager.

Exemples d'applications

La sélection de la fonction IBM Business Process Manager **Applications d'exemple** dans Installation Manager détermine si les exemples d'applications de IBM Business Process Manager et WebSphere Application Server Network Deployment sont inclus dans l'installation. Les exemples d'applications comprennent des fichiers de code source et des applications d'entreprise intégrées qui présentent les dernières technologies J2EE (Java Platform, Enterprise Edition) et WebSphere.

Pour plus d'informations sur les exemples d'applications, voir Installation et affichage de la galerie d'exemples.

Pour obtenir de meilleures performances dans un environnement de production, n'installez pas Applications d'exemple.

IBM Process Server - Client

La sélection d'**IBM Business Process Manager - Client** dans le panneau des fonctions installe IBM Business Process Manager Client ainsi qu'IBM Business

Process Manager. Pour installer uniquement IBM Process Server Client, désélectionnez la case correspondant à IBM Business Process Manager.

Profil de développement IBM Business Process Manager ou WebSphere Enterprise Service Bus autonome

Installation Manager comporte une fonction facultative pour créer des profils de développement autonomes pour IBM Business Process Manager et WebSphere Enterprise Service Bus. Ces profils ne fonctionnent pas dans un environnement de production. Ils sont destinés aux utilisateurs qui souhaitent se familiariser avec IBM Business Process Manager ou WebSphere Enterprise Service Bus sans avoir à créer de profils de production opérationnels. La création de ces profils requiert la saisie d'un ID de sécurité et d'un mot de passe administrateur.

Installation standard : IBM Business Process Manager Advanced avec Process Server

Windows

Utilisez l'option d'installation standard pour installer IBM Business Process Manager Advanced : IBM Process Server dans des environnements de développement, d'assurance qualité, et de transfert et de production non groupés. Dans cette option d'installation, la plupart des paramètres sont définis par défaut, mais vous pouvez indiquer le chemin d'installation et le type de base de données.

Important : Pour les installations standard, l'architecture de bits du produit doit correspondre à l'architecture de bits du système. Si vous êtes sur un système 32 bits, une version 32 bits du produit sera installée. Si vous êtes sur un système 64 bits, une version 64 bits du produit sera installée. Si vous devez installer un produit 32 bits sur un système 64 bits, vous devez utiliser l'option d'installation personnalisée.

Comprenez bien les différents scénarios d'utilisation d'une installation standard afin de vous assurer que l'environnement d'installation créé au moyen de cette option répond à vos besoins. En général, vous devez sélectionner l'option Standard pour gérer une copie personnelle d'IBM Business Process Manager. De cette manière, vous pouvez développer des services d'intégration ou des processus métier en local, ou contribuer aux artefacts via les fonctions d'exportation et d'importation du produit. Nous recommandons également une installation normale pour un travail de validation de conception ou pour s'informer sur les divers fonctions du produit.

Conseil : Si vous utilisez une base de données existante plutôt que la base de données DB2 Express intégrée, préparez les informations de configuration pour DB2, MSSQL ou Oracle avant d'entamer cette procédure.

Si vous prévoyez d'utiliser DB2 Express avec Red Hat Enterprise Linux 6 :

- Vous devez exécuter la commande suivante en tant que superutilisateur avant de lancer l'installation de DB2 Express :

```
sysctl -w kernel.shmmax=268435456
```

Cette commande s'applique uniquement jusqu'au redémarrage du système. Pour corriger le problème de façon permanente, exécutez la commande suivante :

```
/etc/sysctl.conf:  
kernel.shmmax = 268435456
```

- Vous devez installer le shell Korn `ksh-version.rpm`.



Windows Pour installer ou exécuter IBM Business Process Manager Advanced sur Windows 7, Windows Vista ou Windows Server 2008, vous devez accroître les privilèges de votre compte utilisateur Microsoft Windows. Que vous soyez un utilisateur administrateur ou non administrateur, cliquez avec le bouton droit de la souris sur `launchpad.exe` et sélectionnez **Exécuter en tant qu'administrateur**.

Cette tâche décrit la procédure d'installation d'IBM Business Process Manager Advanced : Process Server à l'aide l'option d'installation standard du tableau de bord. Une installation standard :

- Crée un profil Process Server avancé.
 - Une installation standard peut installer DB2 Express si aucune base de données existante n'est indiquée. DB2 Express est disponible uniquement pour les systèmes Windows et Linux 32 et 64 bits, et l'utilisateur doit être administrateur ou superutilisateur et ne doit pas avoir d'autre produit DB2 installé.
 - Renseigne automatiquement la base de données.
 - Crée des raccourcis pour la console Process Center, la console d'administration Playback Server, Process Designer et la console d'administration WebSphere.
1. Accédez au support de l'une des manières suivantes, selon que vous effectuez l'installation à partir du DVD du produit ou de l'image d'installation téléchargée via Passport Advantage.
 - a. Insérez le disque du produit étiqueté IBM Business Process Manager Advanced dans le lecteur de disque. Montez l'unité si nécessaire. Si l'exécution automatique est activée sur votre poste de travail, le programme du tableau de bord s'ouvre automatiquement pour vous permettre passer à l'étape 2. Si l'exécution automatique n'est pas activée sur votre poste de travail, passez à l'étape 1b.
 - b.

Si l'exécution automatique n'est pas activée : Si l'exécution automatique n'est pas activée sur votre poste de travail, entrez l'une des commandes suivantes pour démarrer manuellement le tableau de bord.

- **Linux** **UNIX** `point_montage/launchpad.sh`
 - **Windows** (à partir d'une ligne de commande) `Racine_DVD\launchpad.exe`
2. Cliquez sur **Installation standard**.
 3. Indiquez les informations de base sur le serveur Process Server à installer et sur le Process Center auquel vous souhaitez vous connecter.
 - a. Indiquez le **nom d'hôte** et l'**emplacement** pour l'installation
Avertissement : Si vous installez DB2 Express, votre emplacement d'installation ne peut pas contenir de chaînes NL.
 - b. Indiquez le **type** et le **nom** de l'environnement.
 - c. Indiquez le **nom d'hôte** et le **port** de Process Center auquel ce serveur va se connecter. Si vous sélectionnez **Utiliser ce serveur hors ligne**, les zones **Nom d'hôte** et **Port** seront désactivées.
 4. Cliquez sur **Suivant**.
 5. Sélectionnez une base de données :
 - Si vous installez une base de données DB2 Express intégrée, celle-ci sera installée et entièrement configurée. Les valeurs par défaut sont les suivantes :
 - **Linux** Nom d'utilisateur de l'instance et Mot de passe : `bpminst` et `bpminst1`

-  Linux Nom d'utilisateur isolé et Mot de passe : bpmfenc et bpmfenc1
-  Linux Nom d'utilisateur DAS et Mot de passe : bpmadmin et bpmadmin1
-  Windows Nom d'utilisateur administrateur et Mot de passe : bpmadmin et bpmadmin1

Important : Si le mot de passe par défaut ne respecte pas les règles sur les mots de passe de votre système d'exploitation (par exemple Windows 2008), vous devez utiliser l'installation personnalisée au lieu de l'installation standard de sorte à pouvoir indiquer un mot de passe en accord avec les règles sur les mots de passe de votre système.

Restriction : Les noms d'utilisateur ne doivent pas contenir de chaînes NL.

- Si vous utilisez une base de données existante, cliquez sur le lien **Instructions de configuration** pour les descriptions des zones spécifiques de base de données. Voir «Configuration d'une base de données existante lors d'une installation standard», à la page 107 pour connaître les valeurs des zones obligatoires.
6. Cliquez sur **Suivant**.
 7. Dans la page Licences, lisez le contrat de licence. Si vous acceptez les dispositions du contrat de licence, cliquez sur **J'ai lu et accepté les dispositions du contrat de licence et les mentions légales** et cliquez sur **Suivant**.
 8. Cliquez sur **Installer le logiciel**.

Important :

Si vous recevez le message d'avertissement suivant lors d'un contrôle d'éléments prérequis, suivez les étapes ci-dessous spécifiques de la plateforme pour augmenter la valeur ulimit.

Le système en cours a détecté un seuil ulimit inférieur à la valeur recommandée (8799). Relevez le seuil ulimit jusqu'à une valeur minimale de 8799 et relancez l'installation.

Arrêtez le programme d'installation. Si vous êtes un utilisateur root, ouvrez une invite de commande et exécutez `ulimit -n 8799`, puis redémarrez le programme d'installation. Si vous êtes un utilisateur non superutilisateur, ouvrez une invite de commande et exécutez `ulimit -n 8799`, puis redémarrez le programme d'installation.

- a. Définissez le nombre maximum de fichiers ouverts à l'aide de la commande suivante : 

- 1) Ouvrez `/etc/security/limits`.
- 2) Editez ou ajoutez la section **default** et introduisez cette ligne :
`nofiles = 8800`
- 3) Sauvegardez et fermez le fichier.
- 4) Fermez ou rouvrez la session.

 Linux

- 1) Ouvrez le fichier `/etc/security/limits.conf`.
- 2) Recherchez le paramètre `nofile` et augmentez la valeur. S'il n'existe pas de ligne contenant le paramètre `nofile`, ajoutez les lignes suivantes au fichier :
`* hard nofile 8800`

* soft nofile 8800

- 3) Sauvegardez et fermez le fichier.
- 4) Fermez ou rouvrez la session.

Solaris

- 1) Ouvrez /etc/system et ajoutez la ligne suivante à la fin du fichier :
set rlim_fd_max=20000
 - 2) Sauvegardez et fermez le fichier.
 - 3) Fermez ou rouvrez la session.
- b. Redémarrez l'ordinateur.
- c. Redémarrez le programme d'installation.

L'installation standard crée et démarre le profil par défaut Process Server.

Lancez la console Premiers pas pour vérifier votre installation, démarrer ou arrêter le serveur ou le gestionnaire de déploiement, accéder à console d'administration, démarrer l'outil de gestion de profil et accéder à la documentation du produit.

Configuration d'une base de données existante lors d'une installation standard :

Utilisez les informations de cette rubrique pour déterminer les valeurs de base de données appropriées pour la configuration de votre base de données existante lors d'une installation standard.

Dans la liste suivante, sélectionnez la base de données que vous utilisez :

- Le tableau 26, à la page 107 affiche la liste des zones de configuration de base de données pour DB2
- Le tableau 27, à la page 107 affiche la liste des zones de configuration de base de données pour Microsoft SQL Server
- Le tableau 28, à la page 109 affiche la liste des zones de configuration de base de données pour Oracle

Tableau 35. Zones obligatoires de la configuration de base de données pour DB2 Database

Zone	Action requise
Nom utilisateur d'authentification de la base de données	Entrez le nom d'utilisateur servant pour l'authentification dans la base de données.
Mot de passe pour authentification dans la base de données	Entrez le mot de passe à utiliser pour l'authentification dans la base de données.
Nom d'hôte du serveur de base de données (adresse IP, par exemple)	Acceptez la valeur par défaut localhost ou entrez un nom correct pour l'hôte du serveur de bases de données.
Port du serveur	Acceptez la valeur par défaut 50000, ou entrez le numéro de port du serveur approprié.
Base de données commune	Entrez le nom pour la base de données commune.
Base de données Process Server	Entrez le nom pour la base de données Process Server.
Base de données Performance Data Warehouse	Entrez le nom pour la base de données Performance Data Warehouse.

Tableau 36. Zones obligatoires pour la configuration de Microsoft SQL Server

Zone	Action requise
Nom d'hôte du serveur de bases de données (par exemple, adresse IP)	Acceptez la valeur par défaut localhost ou entrez un nom correct pour l'hôte du serveur de bases de données.
Port du serveur	Acceptez la valeur par défaut 1433 ou entrez le numéro du port du serveur approprié.
Nom de la base de données Process Center/Process Server	Entrez le nom correct de la base de données Process Center ou Process Server.
Base de données commune	<p>Pour la base de données commune, entrez les valeurs des paramètres suivants :</p> <ul style="list-style-type: none"> • Nom d'utilisateur Entrez le nom d'utilisateur de la base de données commune. • Mot de passe Entrez le mot de passe à utiliser pour l'authentification dans la base de données commune.
Base de données Process Server	<p>Pour la base de données Process Server, entrez les valeurs des paramètres suivants :</p> <ul style="list-style-type: none"> • Nom d'utilisateur Entrez le nom d'utilisateur de la base de données Process Server. • Mot de passe Entrez le mot de passe à utiliser pour l'authentification dans la base de données Process Server.
Base de données Performance Data Warehouse	<p>Pour la base de données Performance Data Warehouse, entrez les valeurs des paramètres suivants :</p> <ul style="list-style-type: none"> • Nom d'utilisateur Entrez le nom d'utilisateur de la base de données Performance Data Warehouse. • Mot de passe Entrez le mot de passe à utiliser pour l'authentification dans la base de données Performance Data Warehouse.
Moteur de messagerie du bus CEI (Common Event Infrastructure)	<p>Pour le moteur de messagerie de bus CEI, entrez les valeurs des paramètres suivants :</p> <ul style="list-style-type: none"> • Nom d'utilisateur Entrez le nm d'utilisateur du moteur de messagerie de bus CEI. • Mot de passe Entrez le mot de passe à utiliser pour l'authentification dans le moteur de messagerie de bus CEI.

Tableau 36. Zones obligatoires pour la configuration de Microsoft SQL Server (suite)

Zone	Action requise
Moteur de messagerie de bus d'application SCA	<p>Pour le moteur de messagerie de bus d'application SCA, entrez les valeurs des paramètres suivants :</p> <ul style="list-style-type: none"> • Nom d'utilisateur Entrez le nom d'utilisateur du moteur de messagerie de bus d'application SCA. • Mot de passe Entrez le mot de passe à utiliser pour l'authentification dans le moteur de messagerie de bus d'application SCA.
Moteur de messagerie de bus système SCA	<p>Pour le moteur de messagerie de bus système SCA, entrez les valeurs des paramètres suivants :</p> <ul style="list-style-type: none"> • Nom d'utilisateur Entrez le nom d'utilisateur du moteur de messagerie de bus système SCA. • Mot de passe Entrez le mot de passe à utiliser pour l'authentification dans le moteur de messagerie de bus système SCA.

Tableau 37. Zones obligatoires de la configuration de base de données pour Oracle

Zone	Action requise
Nom d'hôte du serveur de bases de données (par exemple, adresse IP)	Acceptez la valeur par défaut localhost ou entrez un nom correct pour l'hôte du serveur de bases de données.
Port du serveur	Acceptez la valeur par défaut 1521, ou entrez le numéro du port du serveur approprié.
Nom de la base de données Process Center/Process Server	Entrez le nom correct de la base de données Process Center ou Process Server.
Base de données commune	<p>Pour la base de données commune, entrez les valeurs des paramètres suivants :</p> <ul style="list-style-type: none"> • Nom d'utilisateur Entrez le nom d'utilisateur de la base de données commune. • Mot de passe Entrez le mot de passe à utiliser pour l'authentification dans la base de données commune.
Base de données Process Server	<p>Pour la base de données Process Server, entrez les valeurs des paramètres suivants :</p> <ul style="list-style-type: none"> • Nom d'utilisateur Entrez le nom d'utilisateur de la base de données Process Server. • Mot de passe Entrez le mot de passe à utiliser pour l'authentification dans la base de données Process Server.

Tableau 37. Zones obligatoires de la configuration de base de données pour Oracle (suite)

Zone	Action requise
<p>Base de données Performance Data Warehouse</p>	<p>Pour la base de données Performance Data Warehouse, entrez les valeurs des paramètres suivants :</p> <ul style="list-style-type: none"> • Nom d'utilisateur Entrez le nom d'utilisateur de la base de données Performance Data Warehouse. • Mot de passe Entrez le mot de passe à utiliser pour l'authentification dans la base de données Performance Data Warehouse.
<p>Administrateur système</p>	<p>Pour l'administrateur système, entrez les valeurs des paramètres suivants :</p> <ul style="list-style-type: none"> • Nom d'utilisateur Entrez l'ID utilisateur ayant les privilèges adéquats pour créer et supprimer les bases de données et les utilisateurs ou acceptez la valeur par défaut sa. Cet ID est requis lorsque l'option Exécuter les scripts de base de données pour créer les tables de base de données est sélectionnée à l'écran précédent. • Mot de passe Entrez le mot de passe pour l'ID utilisateur nom d'utilisateur administrateur
<p>Moteur de messagerie du bus CEI (Common Event Infrastructure)</p>	<p>Pour le moteur de messagerie de bus CEI, entrez les valeurs des paramètres suivants :</p> <ul style="list-style-type: none"> • Nom d'utilisateur Entrez le nm d'utilisateur du moteur de messagerie de bus CEI. • Mot de passe Entrez le mot de passe à utiliser pour l'authentification dans le moteur de messagerie de bus CEI.
<p>Moteur de messagerie de bus d'application SCA</p>	<p>Pour le moteur de messagerie de bus d'application SCA, entrez les valeurs des paramètres suivants :</p> <ul style="list-style-type: none"> • Nom d'utilisateur Entrez le nom d'utilisateur du moteur de messagerie de bus d'application SCA. • Mot de passe Entrez le mot de passe à utiliser pour l'authentification dans le moteur de messagerie de bus d'application SCA.

Tableau 37. Zones obligatoires de la configuration de base de données pour Oracle (suite)

Zone	Action requise
Moteur de messagerie de bus système SCA	<p>Pour le moteur de messagerie de bus système SCA, entrez les valeurs des paramètres suivants :</p> <ul style="list-style-type: none"> • Nom d'utilisateur Entrez le nom d'utilisateur du moteur de messagerie de bus système SCA. • Mot de passe Entrez le mot de passe à utiliser pour l'authentification dans le moteur de messagerie de bus système SCA.

Installation personnalisée : IBM Business Process Manager Advanced avec Process Server

Utilisez l'option Installation personnalisée pour installer IBM Business Process Manager Advanced si votre environnement de déploiement nécessite des noeuds de cluster supplémentaires ou si votre entreprise requiert un environnement de déploiement complexe et des topologies de base de données.

Si vous prévoyez d'utiliser DB2 Express avec Red Hat Enterprise Linux 6 :

- Vous devez exécuter la commande suivante en tant que superutilisateur avant de lancer l'installation de DB2 Express :

```
sysctl -w kernel.shmmax=268435456
```

Cette commande s'applique uniquement jusqu'au redémarrage du système. Pour corriger le problème de façon permanente, exécutez la commande suivante :



```
/etc/sysctl.conf:  
kernel.shmmax = 268435456
```

- Vous devez installer le shell Korn `ksh-version.rpm`.

Windows Pour installer ou exécuter IBM Business Process Manager Advanced sur Windows 7, Windows Vista ou Windows Server 2008, vous devez accroître les privilèges de votre compte utilisateur Microsoft Windows. Que vous soyez un utilisateur administrateur ou non administrateur, cliquez avec le bouton droit de la souris sur `launchpad.exe` et sélectionnez **Exécuter en tant qu'administrateur**.



1. Accédez au support de l'une des manières suivantes, selon que vous effectuez l'installation à partir du DVD du produit ou de l'image d'installation téléchargée via Passport Advantage.
 - Si vous effectuez l'installation à partir du DVD du produit, procédez comme suit :
 - a. Insérez le disque du produit étiqueté IBM Business Process Manager Advanced dans le lecteur de disque. Montez l'unité si nécessaire. Si l'exécution automatique est activée sur votre poste de travail, le programme du tableau de bord s'ouvre automatiquement et vous pouvez passer à l'étape suivante : 2, à la page 147. Si l'exécution automatique n'est pas activée sur votre poste de travail, exécutez l'étape 1b..
 - b.

Si l'exécution automatique n'est pas activée : Si l'exécution automatique n'est pas activée sur votre poste de travail, entrez l'une des commandes suivantes pour lancer le tableau de bord manuellement :

-   `point_montage/launchpad.sh`
-  (à partir d'une ligne de commande) `Racine_DVD\launchpad.exe`

- Si vous effectuez l'installation à partir d'images téléchargées depuis Passport Advantage, procédez comme suit :

- a. Accédez au répertoire dans lequel vous avez extrait les images.
- b. Entrez l'une des commandes suivantes pour démarrer le tableau de bord :

-   `répertoire_extraction/launchpad.sh`
-  (à partir d'une ligne de commande) `répertoire_extraction\launchpad.exe`

2. Cliquez sur **Installation personnalisée**.
3. Facultatif : Cliquez sur **Installation du système d'aide** pour installer le système d'aide et la documentation correspondant au produit sur votre ordinateur. Le système d'aide est une structure Eclipse permettant l'affichage de la documentation. Après l'installation, vous pouvez afficher la documentation en mode autonome ou en mode serveur pour que d'autres utilisateurs puissent la consulter. Cette option est uniquement prise en charge sous Windows XP 32 bits, Linux 32 bits et AIX 32 bits.
4. Cliquez sur **Installer en tant qu'administrateur** pour effectuer l'installation avec les droits de l'administrateur. Si vous appartenez au groupe Administrateur des systèmes Windows ou si vous êtes un superutilisateur des systèmes Linux ou UNIX, vous pouvez procéder à l'installation comme un administrateur. Si n'êtes pas un administrateur ou si vous voulez effectuer l'installation sous votre propre nom d'utilisateur sans les privilèges d'administration, désactivez cette case à cocher.
5. Cliquez sur **Installer**. Lorsque vous installez IBM Business Process Manager Advanced, les produits requis WebSphere Application Server Network Deployment, Feature Pack for XML et Feature Pack for SCA sont automatiquement installés.
6. Facultatif : Sélectionnez IBM DB2 Express pour installer et utiliser une base de données DB2 Express intégrée.
Avertissement : Si vous installez DB2 Express, l'emplacement d'installation ne peut pas contenir de chaînes nationales (NLS).
7. Cliquez sur **Suivant** pour continuer.

Avertissement : Si vous recevez l'un des messages d'erreur suivants lors de la vérification des prérequis, traitez les problèmes d'incompatibilité du produit, cliquez sur **Précédent**, corrigez le problème et cliquez sur **Suivant** pour continuer :

- Si vous choisissez d'installer DB2 Express et si DB2 est déjà installé sur ce système, vous recevez le message d'erreur suivant :
DB2 est déjà installé sur ce système. Désinstallez la version existante de DB2 ou désélectionnez l'option d'installation de DB2 Express.
- Si vous choisissez d'installer des produits IBM Business Process Manager V7.5 au même emplacement de WebSphere Application Server que n'importe quel autre produit IBM Business Process Manager V7.5 ou équivalent, de version précédente, vous recevez le message d'erreur suivant :
IBM Business Process Manager V7.5 ne peut pas coexister avec les offres suivantes :

Installation Manager affiche la liste de toutes les offres incompatibles pour votre référence.

8. Sur la page Installer les packages, sélectionnez les groupes de correctifs à installer, puis cliquez sur **Suivant**.

Important :

Si vous recevez le message d'avertissement suivant lors d'un contrôle d'éléments prérequis, suivez les étapes ci-dessous spécifiques de la plateforme pour augmenter la valeur ulimit.

Le système en cours a détecté un seuil ulimit inférieur à la valeur recommandée (8799). Relevez le seuil ulimit jusqu'à une valeur minimale de 8799 et relancez l'installation.





Arrêtez le programme d'installation. Si vous êtes un utilisateur root, ouvrez une invite de commande et exécutez `ulimit -n 8799`, puis redémarrez le programme d'installation. Si vous êtes un utilisateur non superutilisateur, ouvrez une invite de commande et exécutez `ulimit -n 8799`, puis redémarrez le programme d'installation.

- a. Définissez le nombre maximum de fichiers ouverts à l'aide de la commande suivante : 

- 1) Ouvrez `/etc/security/limits`.
- 2) Editez ou ajoutez la section **default** et introduisez cette ligne :
`nofiles = 8800`
- 3) Sauvegardez et fermez le fichier.
- 4) Fermez ou rouvrez la session.

Linux

- 1) Ouvrez le fichier `/etc/security/limits.conf`.
- 2) Recherchez le paramètre `nofile` et augmentez la valeur. S'il n'existe pas de ligne contenant le paramètre `nofile`, ajoutez les lignes suivantes au fichier :
`* hard nofile 8800`
`* soft nofile 8800`
- 3) Sauvegardez et fermez le fichier.
- 4) Fermez ou rouvrez la session.

- 1) Ouvrez `/etc/system` et ajoutez la ligne suivante à la fin du fichier :
`set rlim_fd_max=20000`
 - 2) Sauvegardez et fermez le fichier.
 - 3) Fermez ou rouvrez la session.
- b. Redémarrez l'ordinateur.
 - c. Redémarrez le programme d'installation.
9. Dans la page Licences, lisez le contrat de licence. Si vous acceptez les dispositions du contrat de licence, cliquez sur **J'accepte les dispositions du contrat de licence**, puis sur **Suivant** pour continuer.
 10. Sur la page Emplacement, l'option **Utiliser le groupe de packages existant** est sélectionnée par défaut. Assurez-vous que le chemin désigne le répertoire d'installation de WebSphere Application Server. Cliquez sur **Suivant**.
 11. Sur la page Fonctions, sélectionnez les fonctions de package que vous souhaitez installer.
 - a. Facultatif : Pour visualiser les relations de dépendance entre les fonctions, sélectionnez **Afficher les dépendances**.
 - b. Facultatif : Cliquez sur une fonction pour en afficher une brève description sous **Détails**.
 - c. Facultatif : Si vous avez choisi d'installer DB2 ou si vous utilisez une base de données DB2 existante, fournissez vos données d'identification DB2 maintenant.
 12. Lorsque vous avez terminé, cliquez sur **Suivant**. La page Sélection des bits d'architecture s'affiche.
 13. Sélectionnez 32 bits ou 64 bits et cliquez sur **Suivant**.
 14. Facultatif : Si vous choisissez d'installer et d'utiliser une base de données DB2 Express intégrée, indiquez le **nom d'utilisateur** et le **mot de passe** de l'administrateur DB2 sur la page Configurations communes. Les valeurs par défaut sont :
 -  **Linux** Nom d'utilisateur de l'instance et Mot de passe : `bpmnst` et `bpmnst1`
 -  **Linux** Nom d'utilisateur isolé et Mot de passe : `bpmfenc` et `bpmfenc1`
 -  **Linux** Nom d'utilisateur DAS et Mot de passe : `bpmadmin` et `bpmadmin1`
 -  **Windows** Nom d'utilisateur administrateur et Mot de passe : `bpmadmin` et `bpmadmin1`

Important : Si le mot de passe par défaut ne respecte pas les règles sur les mots de passe de votre système d'exploitation (par exemple Windows 2008), vous devez utiliser l'installation personnalisée au lieu de l'installation standard de sorte à pouvoir indiquer un mot de passe en accord avec les règles sur les mots de passe de votre système.

Restriction : Les noms d'utilisateur ne doivent pas contenir de chaînes nationale (NLS).
 15. Dans la page Récapitulatif, examinez vos choix avant d'installer le package de l'édition d'IBM Business Process Manager Advanced : Process Server. Si vous souhaitez modifier les sélections que vous avez effectuées dans les pages précédentes, cliquez sur **Précédent** et apportez vos nouvelles modifications.

Lorsque vous êtes satisfait de vos sélections relatives à l'installation, cliquez sur **Installer** pour installer le package. Un indicateur de progression affiche le déroulement de l'installation.

16. Une fois le processus d'installation terminé, un message confirme la réussite du processus.
17. Facultatif : Cliquez sur **Afficher le fichier journal** pour ouvrir le fichier journal d'installation de la session en cours dans une autre fenêtre. Vous devez fermer la fenêtre du journal d'installation pour continuer.
18. Sélectionnez **Outil de gestion de profils** pour lancer l'outil de gestion de profils lorsque vous avez terminé ou sélectionnez **Aucun** pour terminer l'installation.
19. Cliquez sur **Terminer** pour fermer Installation Manager.

Lancez la console Premiers pas pour vérifier votre installation, démarrez ou arrêtez le serveur ou le gestionnaire de déploiement, accédez à console d'administration, démarrez l'outil de gestion de profils et accédez à la documentation du produit.

Installation sur une installation existante de WebSphere Application Server :

Vous pouvez installer IBM Business Process Manager Advanced sur une installation existante de WebSphere Application Server.

1. Cliquez sur **Installation personnalisée**.
2. Cliquez sur **Installation sur un serveur WebSphere Application Server existant**.
3. Sélectionnez **Installer en tant qu'administrateur** pour effectuer l'installation avec les droits administrateur. Si vous appartenez au groupe Administrateur des systèmes Windows ou si vous êtes un superutilisateur des systèmes Linux ou UNIX, vous pouvez procéder à l'installation comme un administrateur. Si n'êtes pas un administrateur ou si vous voulez effectuer l'installation sous votre propre nom d'utilisateur sans les privilèges d'administration, désactivez cette case à cocher.
4. Cliquez sur **Importer ou Mettre à jour** pour importer ou mettre à jour WebSphere Application Server et les modules de fonctions associés.

Si WebSphere Application Server n'a jamais été importé auparavant, ou s'il a été mis à jour à l'aide du programme d'installation de mises à jour après sa dernière importation, vous devez importer WebSphere Application Server maintenant. Cliquez sur Importer ou mettre à jour maintenant, puis, lorsque Installation Manager s'ouvre, cliquez sur **Importer**.

Si WebSphere Application Server a été importé auparavant, et n'a pas été mis à jour, vous pouvez mettre à jour WebSphere Application Server maintenant. Cliquez sur **Importer ou mettre à jour** maintenant, puis, lorsqu'Installation Manager s'ouvre, cliquez sur **Mettre à jour**. Installez les mises à jour disponibles pour WebSphere Application Server, Feature Pack for XML et Feature Pack for SCA. Sur la page de mise à jour des packages, sélectionnez **Afficher tout** pour afficher les mises à jour disponibles. Si vous avez déjà installé Feature Pack for SCA, vérifiez que la fonction Service Data Objects est installée. Dans le cas contraire, sélectionnez-la sur le panneau Fonctions. La fonction Service Data Objects requiert Feature Pack for XML.

Installation d'IBM Business Process Manager Advanced en mode silencieux

Vous pouvez installer le package du produit IBM Business Process Manager Advanced en mode *silencieux* (ou autonome). Lorsque vous effectuez une

installation en mode silencieux, l'interface utilisateur n'est pas accessible. A la place, vous exécutez une commande qui utilise un fichier de réponses qui installe le produit.

La procédure d'installation en mode silencieux présuppose que vous n'avez peut-être pas d'installations existantes des produits de base requis pour l'installation d'IBM Business Process Manager Advanced. Il s'agit de WebSphere Application Server Network Deployment, d'Installation Manager, de Feature Pack for XML et de Feature Pack for Service Component Architecture (SCA).

Avant d'installer IBM Business Process Manager Advanced, consultez la configuration système requise pour le produit.

Les niveaux de système d'exploitation et de logiciels prérequis sont particulièrement importants. Même si le processus d'installation vérifie automatiquement la présence de correctifs du système d'exploitation prérequis, consultez la liste des prérequis si ce n'est pas encore fait. Cette liste répertorie tous les systèmes d'exploitation et pris en charge et les correctifs à installer pour que votre système d'exploitation soit conforme. Elle indique également les niveaux obligatoires pour tous les logiciels prérequis.

Windows Important : Pour installer ou exécuter IBM Business Process Manager sur Windows 7, Windows Vista ou Windows Server 2008, vous devez étendre vos privilèges de compte d'utilisateur Microsoft Windows en cliquant avec le bouton droit sur l'invite de commande où vous exécuterez la commande d'installation et en sélectionnant **Exécuter en tant qu'administrateur**. Cette étape est obligatoire pour les administrateurs et les utilisateurs non administrateur.

L'installation en mode silencieux effectue la totalité ou une partie des tâches suivantes :

- Installation d'Installation Manager s'il n'est pas déjà installé ou mise à jour vers le niveau approprié s'il est déjà installé.
- Installation des produits de base requis et de IBM Business Process Manager Advanced à l'aide d'un fichier de réponses que vous avez créé.

Pour installer IBM Business Process Manager Advanced en mode autonome, procédez comme suit :

1. Lisez et acceptez les dispositions du contrat de licence avant l'installation. L'ajout de `-acceptLicense` dans le fichier de réponses signifie que vous acceptez toutes les licences.
2. Créez le fichier de réponses qui va installer les produits de base requis et IBM Business Process Manager Advanced. Copiez l'exemple de fichier de réponses dans le répertoire suivant pour créer votre propre fichier de réponses :
`racine_dvd/responsefiles/BPM/template_response.xml`
3. Modifiez les paramètres comme indiqué dans le texte du modèle de fichier de réponses afin de créer votre propre fichier de réponses. Vous pouvez également créer un fichier de réponses en enregistrant vos actions dans Installation Manager. Lorsque vous enregistrez un fichier de réponses, les sélections que vous effectuez dans IBM Installation Manager sont stockées dans un fichier XML. Ensuite, lorsque vous exécutez Installation Manager en mode silencieux, il utilise les données du fichier de réponses XML pour effectuer l'installation.

Important : Vérifiez que les emplacements de référentiel dans la partie supérieure du fichier de réponses exemple pointent vers l'emplacement approprié dans votre environnement.

4. Exécutez la commande suivante :

Administrateur ou superutilisateur : 

```
racine_dvd\IM\installc.exe -acceptLicense input  
racine_dvd\responsefiles\IDproduit\template_response.xml -log  
emplacement_préfééré_journal\silent_install.log
```

```
racine_dvd/IM/installc -acceptLicense input  
racine_dvd/responsefiles/IDproduit/template_response.xml -log  
emplacement_préfééré_journal/silent_install.log
```

Utilisateur non administrateur/non superutilisateur : 

```
racine_dvd\IM\userinstc.exe -acceptLicense input  
racine_dvd\responsefiles\IDproduit\template_response.xml -log  
emplacement_préfééré_journal\silent_install.log
```

```
racine_dvd/IM/userinstc -acceptLicense input  
racine_dvd/responsefiles/IDproduit/template_response.xml -log  
emplacement_journal_préfééré/silent_install.log
```

Installation Manager installe les prérequis et IBM Business Process Manager Advanced, puis crée un fichier journal dans le répertoire que vous avez indiqué.

Vous devez définir un profil de serveur autonome ou un gestionnaire de déploiement dans l'outil de gestion des profils ou à l'aide de la commande manageprofiles. Seuls les profils créés à l'aide de l'outil de gestion des profils ou de la commande manageprofiles peuvent être utilisés dans un environnement de production.

Information associée

 Installation en mode silencieux à l'aide d'Installation Manager

 Enregistrement d'un fichier de réponses avec Installation Manager

Démarrage de la console Premiers pas : IBM Business Process Manager Advanced

Après avoir installé IBM Business Process Manager Advanced, utilisez la console Premiers pas pour lancer les outils du produit, accéder à la documentation produit ou à des éléments tels que des consoles serveur et des consoles d'administration relatives à des profils individuels. Une version générique de la console et une version propre à chaque profil de votre installation sont disponibles. Les options de chaque console s'affichent dynamiquement, selon les fonctions installées et selon la disponibilité de certains éléments de systèmes d'exploitation spécifiques. Les options incluent la vérification de l'installation, le démarrage ou l'arrêt du serveur ou du gestionnaire de déploiement, l'accès à la console d'administration, le lancement de l'outil de gestion de profils, l'accès à la galerie d'exemples et à la documentation produit.

Les options affichées sur les différents types de consoles Premiers pas sont récapitulées dans le tableau 38, à la page 153. Les options sont définies dans «Descriptions d'options», à la page 153. «Conseils d'utilisation», à la page 155 décrit les commandes lancées par chaque option.

Tableau 38. Options disponibles sur les consoles Premiers pas

Option	Version générique	Version pour serveur autonome	Version pour profil du gestionnaire de déploiement	Version pour profil personnalisé
Vérification de l'installation	Non	Oui	Oui	Non
Démarrage et arrêt du serveur	Non	Oui	Non	Non
Démarrage et arrêt du gestionnaire de déploiement	Non	Non	Oui	Non
Console d'administration	Non	Oui	Oui	Non
Outil de gestion de profils	Oui	Oui	Oui	Oui
Galerie d'exemples	Non	Oui	Non	Non
Centre de documentation	Oui	Oui	Oui	Oui
Informations relatives aux marques et au copyright	Oui	Non	Non	Non
Quitter	Oui	Oui	Oui	Oui

Descriptions d'options

Les options disponibles dans les différentes versions des consoles Premiers pas sont décrites ici :

Vérification de l'installation

Démarre le test de vérification de l'installation. Ce test démarre le serveur autonome ou le gestionnaire de déploiement et surveille sa mise en route.

Si vous utilisez la console Premiers pas pour la première fois depuis la création d'un profil de serveur autonome ou de gestionnaire de déploiement, sélectionnez **Vérifier l'installation** pour vous assurer que l'installation s'est déroulée correctement. Le processus de vérification démarre le serveur autonome ou le gestionnaire de déploiement.

Les options **Démarrer le serveur** et **Démarrer le gestionnaire de déploiement** sont indisponibles durant l'exécution de l'outil IVT (Installation Verification Tool).

Ce test permet d'obtenir les informations suivantes, d'une grande utilité, sur le serveur autonome ou sur le gestionnaire de déploiement :

- Nom du processus serveur
- Nom du profil
- Chemin d'accès du profil, composé du nom et de l'emplacement du profil
- Type de profil
- Nom de la cellule

- Nom du noeud
- Codage actuel
- Numéro de port de la console d'administration
- Plusieurs messages d'information contenant l'emplacement du fichier SystemOut.log, ainsi que le nombre d'erreurs répertoriées dans ce fichier
- Rapport d'état système (uniquement pour les serveurs autonomes)
- Un message d'achèvement

Démarrer le serveur

Lorsque le serveur est en cours de fonctionnement, cette option est bascule vers l'option **Arrêter le serveur**.

Une fois que vous avez sélectionné **Démarrer le serveur**, un écran affiche les messages d'état. Si l'opération s'est déroulée correctement, le message vous indique que le serveur peut être utilisé. Ensuite, l'option devient **Arrêter le serveur** et les options **Console d'administration** et **Galerie d'exemples** sont activées (si elles ont été installées).

Si vous sélectionnez l'option **Démarrer le serveur**, l'option **Vérification de l'installation** est indisponible tant que le serveur de processus est en cours de démarrage.

Démarrer le gestionnaire de déploiement

Lorsque le gestionnaire de déploiement est en cours d'exécution, elle est remplacée par l'option **Arrêter le gestionnaire de déploiement**.

Une fois que vous avez sélectionné **Démarrer le gestionnaire de déploiement**, un écran affiche les messages d'état. Si l'opération s'est déroulée correctement, le message vous indique que le gestionnaire de déploiement peut être utilisé. Ensuite, l'option devient **Arrêter le gestionnaire de déploiement** et l'option **Console d'administration** est activée (si elle a été installée).

Si vous sélectionnez l'option **Démarrer le gestionnaire de déploiement**, l'option **Vérification de l'installation** apparaît en grisé tant que le gestionnaire de déploiement est en cours d'exécution.

Console d'administration

S'affiche uniquement si vous avez déployé la console d'administration pendant la création ou l'extension de profil. Cette option n'est pas disponible tant que vous n'avez pas démarré le serveur autonome ou le gestionnaire de déploiement.

La console d'administration est un éditeur de configuration qui s'exécute dans un navigateur Web. La console d'administration permet de travailler sur les fichiers de configuration XML du serveur autonome ou du gestionnaire de déploiement et de toutes les applications présentes dans la cellule.

Pour démarrer la console d'administration, cliquez sur **Console d'administration**

La console d'administration requiert la saisie d'un nom de connexion. Il ne s'agit pas d'un élément de sécurité mais simplement d'un code qui vous permet d'identifier les modifications de configuration apportées lors de la session. Une connexion sécurisée est également disponible lorsque la sécurité administrative est activée.

Les procédures d'installation du centre de documentation recommandent de prendre note de l'ID utilisateur et du mot de passe lorsque la sécurité

est activée au cours de l'installation. Sans ID ni mot de passe, vous ne pouvez pas utiliser la console d'administration ou les scripts.

Outil de gestion des profils

Démarre l'outil de gestion de profils. Cet outil permet de créer un profil de serveur autonome, de gestionnaire de déploiement ou un profil personnalisé.

Un *profil* se compose de fichiers définissant l'environnement d'exécution du serveur autonome ou du gestionnaire de déploiement. Chaque profil dispose de sa propre interface d'administration. Un profil personnalisé constitue une exception. Un profil personnalisé est un noeud vide que vous pouvez fédérer dans une cellule du gestionnaire de déploiement et personnaliser. Aucun processus serveur ou application par défaut n'est créé pour un profil personnalisé.

Chaque profil possède sa propre console Premiers pas. La commande de lancement de la console Premiers pas se trouve dans les fichiers du profil. Une invite vous proposant de lancer la console Premiers pas associée à un profil s'affiche sur le dernier panneau de l'outil de gestion de profils.

Restriction : L'outil de gestion des profils ne peut pas être utilisé pour créer ou étendre des profils sur des architectures 64 bits, sauf sur la plateforme Linux on System z. Pour créer des profils sur d'autres architectures 64 bits, vous pouvez employer l'utilitaire de ligne de commande `manageprofiles`. Vous pouvez également utiliser l'outil de gestion des profils sur ces architectures si vous utilisez une installation 32 bits.

Centre de documentation

Permet d'accéder à la page d'accueil du centre de documentation.

Informations relatives aux marques et au copyright

Affiche les informations de copyright et de marques relatives à IBM Business Process Manager Advanced.

Quitter

Ferme la console Premiers pas.

Conseils d'utilisation

Les commandes utilisées pour démarrer le test de vérification de l'installation, la console Premiers pas et l'outil de gestion de profils inclus dans le produit IBM Business Process Manager Advanced ont des noms différents, existent dans des répertoires différents ou exécutent des fonctions autres que les commandes équivalentes sous WebSphere Application Server Network Deployment. C'est pourquoi les liens vers ces commandes, indiqués dans le centre de documentation de WebSphere Application Server Network Deployment ne sont pas mentionnés ici.

Tableau 39. Commandes appelées par les options de la console Premiers pas

















Option	Lien
Vérification de l'installation	<p>Appelle l'utilitaire de ligne de commande wbi_ivt.</p> <p>L'emplacement de la commande de test de vérification de l'installation est le suivant :</p> <ul style="list-style-type: none"> •   Sur les plateformes Linux et UNIX : <code>racine_profil/bin/wbi_ivt.sh</code> •  Sur les plateformes Windows : <code>racine_profil\bin\wbi_ivt.bat</code>
Démarrer le serveur	<p>Appelle la commande startServer.</p> <p>L'emplacement de la commande startServer est le suivant :</p> <ul style="list-style-type: none"> •   Sur les plateformes Linux et UNIX : <code>racine_profil/bin/startServer.sh</code> •  Sur les plateformes Windows : <code>racine_profil\bin\startServer.bat</code> <p>Lorsque plusieurs serveurs autonomes sont installés sur le même poste de travail, la commande lance le serveur autonome qui est associé au même profil que dans la console Premiers pas.</p>
Arrêter le serveur	<p>Appelle la commande stopServer.</p> <p>L'emplacement de la commande stopServer est le suivant :</p> <ul style="list-style-type: none"> •   Sur les plateformes Linux et UNIX : <code>racine_profil/bin/stopServer.sh</code> •  Sur les plateformes Windows : <code>racine_profil\bin\stopServer.bat</code>
Démarrer le gestionnaire de déploiement	<p>Appelle la commande startManager.</p> <p>L'emplacement de la commande startManager est le suivant :</p> <ul style="list-style-type: none"> •   Sur les plateformes Linux et UNIX : <code>racine_profil/bin/startManager.sh</code> •  Sur les plateformes Windows : <code>racine_profil\bin\startManager.bat</code> <p>Lorsque plusieurs gestionnaires de déploiement sont installés sur le même poste de travail, la commande lance le gestionnaire de déploiement qui est associé au même profil que dans la console Premiers pas.</p>
Arrêter le gestionnaire de déploiement	<p>Appelle la commande stopManager.</p> <p>L'emplacement de la commande stopManager est le suivant :</p> <ul style="list-style-type: none"> •   Sur les plateformes Linux et UNIX : <code>racine_profil/bin/stopManager.sh</code> •  Sur les plateformes Windows : <code>racine_profil\bin\stopManager.bat</code>
Console d'administration	<p>Ouvre le navigateur par défaut à l'adresse Web de la console d'administration.</p>

Tableau 39. Commandes appelées par les options de la console Premiers pas (suite)

Option	Lien
Outil de gestion de profils	<p>Appelle la commande pmt.</p> <p>L'emplacement de la commande pmt est le suivant :</p> <ul style="list-style-type: none"> •   Sur les plateformes Linux et UNIX : <i>racine_installation/bin/ProfileManagement/pmt.sh</i> • Sous Windows : <i>racine_installation\bin\ProfileManagement\pmt.bat</i>
Galerie d'exemples	Ouvre le navigateur par défaut à l'adresse Web de la galerie d'exemples.
Centre de documentation	Ouvre le navigateur par défaut à l'adresse du Centre de documentation.

Les sections suivantes contiennent des informations détaillées sur le démarrage de la console Premiers pas en fonction de la version de celle-ci et de la plateforme utilisée sur le système :



- «Démarrage de la version générique de la console Premiers pas»
- «Démarrage d'une console Premiers pas associée à un profil sur les plateformes Linux, UNIX et Windows», à la page 158

Restrictions :



-  Il peut arriver que la console Premiers pas ne démarre pas si vous utilisez Mozilla comme navigateur par défaut et qu'il est installé dans un répertoire dont le chemin d'accès contient un espace. Pour corriger ce problème, effectuez l'une des opérations suivantes :
 - Installez Mozilla dans un emplacement dont le nom de chemin d'accès ne contient aucun espace.
 - Modifiez la clé de registre de manière à supprimer l'espace.
 - Définissez temporairement Internet Explorer en tant que navigateur par défaut, puis faites de même pour Mozilla. Cette opération supprime automatiquement l'espace de la clé de registre.

Démarrage de la version générique de la console Premiers pas

Démarrez la version générique de la console Premiers pas en procédant comme suit.

1. Ouvrez une fenêtre de commande.
2. Accédez au répertoire suivant :
 -   *racine_installation/firststeps/bpmPS*
 -  *racine_installation\firststeps\bpmPS*

La variable *racine_installation* représente l'emplacement de l'installation de IBM Business Process Manager sur les systèmes Linux, UNIX et Windows.

3. Exécutez l'une des commandes suivantes pour démarrer la console :
 -   *./firststeps.sh*
 -  *firststeps.bat*

Raccourci :

Windows Vous pouvez également démarrer la version générique de la console sur des plateformes Windows en sélectionnant **Démarrer > Programmes > IBM > BPM Advanced 7.5 > Premiers pas**.

Démarrage d'une console Premiers pas associée à un profil sur les plateformes Linux, UNIX et Windows

Linux **UNIX** **Windows** Pour démarrer une console Premiers pas associée à un profil, procédez comme suit :

1. Ouvrez une fenêtre de commande.
2. Accédez au répertoire suivant (où *racine_profil* désigne l'emplacement d'installation du profil IBM Business Process Manager ou WebSphere Enterprise Service Bus) :
 - Pour les profils IBM Business Process Manager :
 - **Linux** **UNIX** *racine_profil/firststeps/bpmPS*
 - **Windows** *racine_profil\firststeps\bpmPS*
 - Pour les profils WebSphere Enterprise Service Bus :
 - **Linux** **UNIX** *racine_profil/firststeps/esb*
 - **Windows** *racine_profil\firststeps\esb*
3. Exécutez la commande **firststeps** pour démarrer la console :
 - **Linux** **UNIX** *./firststeps.sh*
 - **Windows** *firststeps.bat*

Raccourci :

Vous pouvez aussi démarrer une version de la console Premier pas associée à un profil en exécutant l'une des tâches suivantes :



- A la fin d'une création ou d'une extension de profil, en cochant la case Console Premiers pas dans le panneau indiquant que la création ou l'extension est terminée.
- **Windows** Au démarrage d'une console Premiers pas associée à votre profil IBM Business Process Manager ou WebSphere Enterprise Service Bus. Sélectionnez **Démarrer > Programmes > IBM > BPM Advanced 7.5 > Profils > nom_profil > Premiers pas**.

Désinstallation d'IBM Business Process Manager Advanced

L'option Désinstaller d'Installation Manager vous permet de désinstaller les packages depuis un emplacement d'installation unique. Vous pouvez également désinstaller tous les packages depuis leurs emplacements d'installation respectifs.

Pour désinstaller les packages, vous devez ouvrir une session sur le système avec le même compte utilisateur que celui utilisé lors de leur installation. Aucun package ne peut être désinstallé lorsqu'un autre package a une dépendance sur celui-ci, à moins que le package dépendant soit également sélectionné pour être désinstallé.

1. Fermez tous les programmes installés à l'aide d'Installation Manager.
2. Arrêter tous les serveurs en cours d'exécution.

3. Démarrez Installation Manager. Sur la page de démarrage, cliquez sur **Désinstaller**.  Sous Windows, vous pouvez également cliquer sur **Démarrer > Programmes > IBM > IBM Business Process Manager Advanced > Désinstaller**.
4. Sur la page Désinstaller les packages, sélectionnez IBM Business Process Manager Advanced et les packages associés, puis cliquez sur **Suivant**.
 Si vous avez sélectionné **Démarrer > Programmes > IBM > IBM Business Process Manager Advanced > Désinstaller** à l'étape précédente, IBM Business Process Manager Advanced sera présélectionné pour la désinstallation sur la page Désinstaller les packages.
5. Sur la page Récapitulatif, passez en revue la liste des packages à désinstaller, puis cliquez sur **Désinstaller**. Une fois la désinstallation terminée, la page Terminer s'ouvre.
6. Cliquez sur **Terminer** pour quitter l'assistant.

Lorsque IBM Business Process Manager Advanced est désinstallé, tous les profils étendus sur IBM Business Process Manager Advanced sont supprimés, y compris les profils WebSphere Application Server qui sont étendus sur IBM Business Process Manager Advanced.

Linux

Si vous envisagez de réinstaller IBM Business Process Manager Advanced, vous devez supprimer les entrées DB2 Express restantes dans le fichier `/etc/service`. Cette étape est nécessaire car la nouvelle installation requiert que le port 50000 soit disponible. Effectuez une recherche dans le fichier `/etc/service`, puis supprimez toutes les références à DB2 Express et au port 50000. Par exemple :

```
db2c_bpminst 50000/tcp
```

ou

```
db2c_db2inst1 50000/tcp
```

Configuration des bases de données pour IBM Business Process Manager Advanced

Fournit des informations relatives à la configuration de base de données pour le moteur de messagerie, Business Process Choreographer, le sélecteur et le groupe de règles métier, la base de données commune, l'infrastructure CEI (Common Event Infrastructure), la médiation du consignateur ESB (Enterprise Service Bus), Process Server, Performance Data Warehouse et la base de données du journal de messages DB2 sur un système z/OS distant.

Pour planifier la configuration de la base de données, vous devez savoir quels composants vous allez utiliser. Le tableau 40, à la page 160 dresse la liste des composants de IBM Business Process Manager qui exigent une table de base de données, ainsi que les noms par défaut des bases de données qui contiennent les tables associées à ces composants.

Utilisez l'outil de conception de base de données pour créer et générer une conception de votre configuration de base de données. La conception peut concerner un composant spécifique ou une configuration de base de données de niveau entreprise prenant complètement en charge la fonctionnalité BPM (Business Process Management).

Remarque : Vous pouvez modifier ces noms si vous le souhaitez.

Tableau 40. Tables de bases de données nécessaires pour chacun des composants

Composant serveur	Base de données (nom par défaut)	Notes
Serveur de processus	BPMDB	<p>Vous devez installer cette base de données avant de démarrer les serveurs. Vous pouvez utiliser Process Server pour déployer des applications métier intégrées.</p> <p>Vous devez créer la base de données commune avant de démarrer IBM Business Process Manager pour des profils autonomes.</p> <p>Pour un environnement de déploiement réseau, les bases de données doivent être créées avant le démarrage des applications sur l'hôte de déploiement ou si vous créez des tables dans le cadre de l'assistant d'environnement de déploiement, il convient alors de les créer au préalable.</p>
Performance Data Warehouse	PDWDB	<p>Vous devez installer cette base de données avant de démarrer les serveurs. Vous pouvez utiliser Performance Data Warehouse pour récupérer et stocker des données de performances suivies. Ces données vous permettent de créer des rapport et des processus d'analyse.</p> <p>Vous devez créer la base de données commune avant de démarrer IBM Business Process Manager pour des profils autonomes.</p> <p>Pour un environnement de déploiement réseau, les bases de données doivent être créées avant le démarrage des applications sur l'hôte de déploiement ou si vous créez des tables dans le cadre de l'assistant d'environnement de déploiement, il convient alors de les créer au préalable.</p>

Tableau 40. Tables de bases de données nécessaires pour chacun des composants (suite)

Composant serveur	Base de données (nom par défaut)	Notes
Business Process Choreographer	BPEDB	Vous devez créer BPEDB avant de lancer un serveur ou un cluster pour lequel Business Process Choreographer est configuré.
Fonction de génération de rapports de Business Process Choreographer Explorer	OBSRVDB	<p>Vous pouvez utiliser la fonction de génération de rapports de Business Process Choreographer Explorer pour créer des rapports sur les processus ayant été exécutés. Vous pouvez utiliser une base de données séparée pour la fonction de génération de rapports de Business Process Choreographer Explorer et configurer le nom par défaut sur OBSRVDB.</p> <p>Remarque : Vous devez créer BPEDB avant de lancer un serveur ou un cluster pour lequel Business Process Choreographer est configuré.</p> <p>Pour les environnements de production, il est recommandé d'utiliser des bases de données dédiées. Par exemple, vous pouvez utiliser BPEDB comme base de données pour Business Process Choreographer et OBSRVDB comme base de données pour les données de génération de rapports de Business Process Choreographer.</p>

Tableau 40. Tables de bases de données nécessaires pour chacun des composants (suite)

Composant serveur	Base de données (nom par défaut)	Notes
Business Space	CMNDB (la base de données commune)	<p>Pour les profils autonomes, vous devez créer la base de données commune avant de démarrer IBM Business Process Manager. Pour les autres profils, vous devez utiliser la console d'administration pour configurer Business Space. Vous devez configurer une base de données Business Space pour pouvoir utiliser Business Space technologie WebSphere qui fournit une interface commune permettant aux utilisateurs d'applications de créer, de gérer et d'intégrer des interfaces Web dans l'ensemble de la gamme IBM Business Process Management.</p>
Common Event Infrastructure	EVENT (conserve les événements)	<p>L'outil de gestion de profils ou l'utilitaire de ligne de commande manageprofile ne prend pas en charge la configuration de la base de données CEI.</p> <p>Le navigateur d'événement de base commun s'appuie sur la base de données CEI. Si vous utilisez le navigateur d'événement de base commun pour récupérer et afficher des événements de journalisation, de suivi, de gestion et métier dans vos applications d'entreprise, vous devez créer la base de données d'infrastructure CEI manuellement. Pour plus d'informations sur la création de la base de données CEI manuellement, voir Configuration d'une base de données CEI (Common Event Infrastructure).</p>

Tableau 40. Tables de bases de données nécessaires pour chacun des composants (suite)

Composant serveur	Base de données (nom par défaut)	Notes
Relations	CMNDB (la base de données commune)	Vous devez créer la base de données commune avant de démarrer IBM Business Process Manager. Remarque : Les tables CMNDB doivent être configurées durant le démarrage du gestionnaire de déploiement ou du serveur autonome, ou bien avant le démarrage du gestionnaire de déploiement ou du serveur autonome.
Médiation	CMNDB (la base de données commune)	Vous devez créer la base de données commune avant de démarrer IBM Business Process Manager. Remarque : Les tables CMNDB doivent être configurées durant le démarrage du gestionnaire de déploiement ou du serveur autonome, ou bien avant le démarrage du gestionnaire de déploiement ou du serveur autonome.
Reprise	CMNDB (la base de données commune)	Vous devez créer la base de données commune avant de démarrer IBM Business Process Manager. Remarque : Les tables CMNDB doivent être configurées durant le démarrage du gestionnaire de déploiement ou du serveur autonome, ou bien avant le démarrage du gestionnaire de déploiement ou du serveur autonome.
Planificateur d'applications	CMNDB (la base de données commune)	Vous devez créer la base de données commune avant de démarrer IBM Business Process Manager. Remarque : Les tables CMNDB doivent être configurées durant le démarrage du gestionnaire de déploiement ou du serveur autonome, ou bien avant le démarrage du gestionnaire de déploiement ou du serveur autonome.

Tableau 40. Tables de bases de données nécessaires pour chacun des composants (suite)

Composant serveur	Base de données (nom par défaut)	Notes
Sélecteurs/Règles métier	CMNDB (la base de données commune)	Vous devez créer la base de données commune avant de démarrer IBM Business Process Manager. Remarque : Les tables CMNDB doivent être configurées durant le démarrage du gestionnaire de déploiement ou du serveur autonome, ou bien avant le démarrage du gestionnaire de déploiement ou du serveur autonome.
SIBus	Voir la colonne Remarques	Pour les profils autonomes, les tables SIBus sont créées dans la même base de données que les tables de base de données des composants. Pour les profils de déploiement réseau, l'utilisateur peut choisir le nom de base de données pour les tables SIBus. Ces tables doivent être configurées durant le démarrage du moteur de messagerie ou bien avant le démarrage du moteur de messagerie.
Bus ESB	EsbLogMedDB	Ces tables doivent être configurées lors du démarrage du gestionnaire de déploiement ou du serveur autonome, ou avant ces opérations.

Création et configuration de la base de données DB2 for z/OS

Si votre configuration IBM BPM repose sur une base de données DB2 for z/OS distante, utilisez les procédures et les informations de référence de cette section pour vous aider à configurer la base de données et créer les tables de base de données.

Décision relative à une convention de dénomination pour les bases de données

Si vous ne disposez que d'un seul serveur configuré avec IBM Business Process Manager à l'aide d'un sous-système DB2 for z/OS, vous pouvez utiliser les conventions décrites dans cette rubrique. Pour plusieurs serveurs configurés par IBM Business Process Manager (dans la même cellule ou dans des cellules différentes) à l'aide du même sous-système DB2 for z/OS ou du même groupe de partage de données, vous devez envisager une convention de dénomination afin d'isoler les composants DB2 suivants :

- Noms de base de données (DataBase Name)

- Noms de groupe d'archivage (Storage Group)
- Qualificateurs de schéma de tables (Schema-Owner)
- VCAT, qui représente les noms de catalogue VSAM. Les VCAT sont les qualificatifs de haut niveau (DSN-hlq) utilisés comme préfixe des espaces table et des tables DB2 d'un sous-système DB2
- Volumes ou groupes d'archivage SMS de ces jeux de données

L'exemple suivant présente une convention de dénomination (d'une base de données) dans laquelle le nom de cellule est S5CELL :

Database	Dbase Name	Storage Group	Schema -Owner	VCAT DSN-hlq
BPMDb:	S5CELLDB	S5DBSTO	S5CELL	DSN810PP
PDWDB:	S5CELLDB	S5DBSTO	S5CELL	DSN810PP
ProcessServer	S5CELLDB	S5DBSTO	S5S1P	DSN810PP
DataWarehouse	S5CELLDB	S5DBSTO	S5S1D	DSN810PP
BPC:	S5CELLDB	S5DBSTO	S5CELL	DSN810PP
APP SIB:	S5CELLDB	S5DBSTO	S5S1A	DSN810PP
BPC SIB:	S5CELLDB	S5DBSTO	S5S1B	DSN810PP
CEI SIB:	S5CELLDB	S5DBSTO	S5S1C	DSN810PP
SCA SIB:	S5CELLDB	S5DBSTO	S5S1S	DSN810PP
CEI:	S5CELLDB	S5DBSTO	S5CELL	DSN810PP
BSPACE:	S5CELLDB	S5DBSTO	S5CELL	DSN810PP

L'exemple suivant présente une convention de dénomination de base de données (de neuf bases de données) dans laquelle le nom de cellule de WebSphere Application Server est B6CELL :

Database	Dbase Name	Storage Group	Schema -Owner	VCAT DSN-hlq
BPMDb:	B6WPSDB	B6WPSSTO	B6CELL	B6BPM
PDWDB:	B6WPSDB	B6WPSSTO	B6CELL	B6PDW
BPE:	B6BPEDB	B6BPESTO	B6CELL	B6WPS
SIBs:	B6SIBAPP	B6SIBSTO	B6CELLA	B6WPS
	B6SIBSCA	B6SIBSTO	B6CELLS	B6WPS
	B6SIBBPC	B6SIBSTO	B6CELLB	B6WPS
	B6SIBCEI	B6SIBSTO	B6CELLC	B6WPS
CEI:	B6EVTDB	B6EVTSTO	B6CELL	B6WPS
BSPACE:	B6BSPACE	B6BSPSTO	B6CELL	B6WPS
ESB:	B6ESBDB	B6ESBSTO	B6CELL	B6WPS
SIBs:	B6SIBAPP	B6SIBSTO	B6CELLA	B6WPS
	B6SIBSCA	B6SIBSTO	B6CELLS	B6WPS
	B6SIBCEI	B6SIBSTO	B6CELLC	B6WPS
CEI:	B6EVTDB	B6EVTSTO	B6CELL	B6WPS
	B6EVCTDB	B6EVTSTO	B6CELL	B6WPS
BSPACE:	B6BSPACE	B6BSPSTO	B6CELL	B6WPS

Choix du mode création de votre base de données DB2 for z/OS

Vous pouvez utiliser divers outils pour exécuter le DDL pour créer la base de données DB2 for z/OS. Vous pouvez utiliser des outils DB2 comme SPUIFI ou DSNTEP2 à partir d'un environnement z/OS, pour exécuter le DDL.

Sélection de l'outil à utiliser

Vous pouvez préférer un outil par rapport à un autre selon votre expérience et vos connaissances ou par choix personnel. Votre entreprise peut également avoir mis en oeuvre des normes ou des conventions concernant les outils utilisés pour créer les objets DB2, notamment dans un environnement de production.

Remarques sur le choix du mode de modification des fichiers de base de données

Vous devez personnaliser les fichiers DDL SIB avant de les exécuter.

Remarque : Vous pouvez utiliser l'exemple de DDL SIB fourni pour une même configuration de base de données.

- Vous pouvez avoir besoin de copier les fichiers DDL à partir du système de fichiers IBM Business Process Manager dans un fichier partitionné (PDS). Vous pouvez utiliser un outil comme `Ddl2Pds.sh` pour copier les fichiers.
- Il n'existe aucune restriction concernant les conventions de dénomination ou d'organisation qui s'appliquent aux objets de base de données.
- Les fichiers CEI DDL et SIB DDL doivent être personnalisés avant d'être exécutés.
- Certains outils peuvent être exécutés à partir d'un environnement z/OS.
- Les outils peuvent produire une trace d'audit des commandes de base de données DB2 qui ont été émises.

Créez les bases de données DB2 for z/OS et des groupes de stockage à l'aide de SPUFI, DSNTEP2 ou DButility.sh :

Le processus de création de profil génère les scripts DDL (Data Definition Language) que vous pouvez utiliser pour créer les objets de base de données DB2 pour la configuration. Vous disposez de plusieurs outils pour exécuter les scripts DDL qui permettent de créer les objets de base de données pour votre configuration. Vous pouvez également utiliser des outils tels que SPUFI ou DSNTEP2 pour créer et alimenter la base de données.

Avant de créer les bases de données DB2 et les groupes de stockage, vous devez effectuer les tâches suivantes :

- Créez la configuration de serveur. Voir *Organigramme : Installation et configuration d'IBM BPM Advanced Organigramme : Installation et configuration d'IBM BPM Express* pour plus d'informations sur la manière de créer une configuration pour un serveur autonome ou un environnement de déploiement réseau.
- Vérifier que le DDL a été généré pour tous les composants avec lesquels vous souhaitez configurer la base de données. Vous pouvez générer le fichier DDL en effectuant les tâches suivantes :
 - Conception de la configuration de base de données
Utilisez l'outil de conception de base de données (`DBDesignGenerator.sh`) pour concevoir la configuration de votre base de données.
L'utilisation de cet outil est recommandée pour la création de la topologie de la base de données de l'environnement de déploiement réseau.
Pour une configuration de serveur autonome, vous pouvez également utiliser l'outil de conception de base de données, mais l'utilisation des panneaux de base de données de l'outil de gestion de profils est également suffisante pour les profils autonomes.
La sortie de l'outil DDT est un document de conception (xml file) de la configuration de base de données et, éventuellement, correspond aux scripts SQL pour créer les tables de base de données.
 - Création de profils pour votre environnement
Utilisez l'outil de gestion de profils ou l'utilitaire de ligne de commande `manageprofiles` pour créer votre profil. Quelle que soit la méthode, vous

pouvez référencer le document de conception de base de données et le code SQL que vous avez créé à l'aide de l'outil de conception de base de données.

- Création et génération d'un environnement de déploiement réseau standardisé à l'aide de l'assistant d'environnement de déploiement, ou création d'un environnement de déploiement réseau personnalisé à l'aide de la console d'administration pour créer et configurer les composants du produit.

Vous pouvez exécuter les scripts DDL à l'aide de DBUtility.sh, SPUIFI ou DSNTEP2.

Si vous souhaitez travailler dans l'environnement USS, vous pouvez exécuter les scripts DDL à l'aide du script DBUtility.sh, qui est aussi fourni avec IBM Business Process Manager.

Si vous souhaitez créer les objets de base de données dans plusieurs bases de données sans pour autant renoncer à travailler dans l'environnement USS, vous pouvez exécuter les scripts DDL à l'aide du script DBUtility.sh plusieurs fois en indiquant des composants différents pour chaque nom de base de données.

Important : Après la conversion d'ASCII en EBCDIC, vérifiez qu'aucune instruction SQL ne compte plus de 71 caractères. Les lignes d'une longueur supérieure seront tronquées et des instructions non valides seront créées lors de la copie dans des jeu de données MVS de longueur fixe.

1. Créez les bases de données et les groupes de stockage.
2. Complétez les bases de données à l'aide des scripts DDL générés.
L'emplacement des scripts DDL générés dépend de la manière dont ils sont générés.

Vous pouvez trouver la commande DbDesignGenerator à l'emplacement suivant :

-  `racine_installation\util\dbUtils`

Par exemple, C:\Program Files\IBM\WebSphere\AppServer\util\dbUtils>
DbDesignGenerator.bat

-   `/racine_installation/util/dbUtils`

Par exemple, /opt/IBM/WebSphere/AppServer/util/dbUtils>
DbDesignGenerator.sh

Concernant les DDL générés par d'autres moyens, le DDL se trouve dans les répertoires situés aux emplacements suivants :

- WAS_HOME/profiles/default/dbScripts pour une configuration autonome.
- WAS_HOME/profiles/default/dbScripts pour une configuration de déploiement réseau.

Où WAS_HOME est le répertoire de niveau supérieur de votre configuration WebSphere Application Server .

3. Si vous exécutez le DDL depuis un environnement USS, affectez les autorisations appropriées aux copies des fichiers :
`chmod 755 createTable_AppScheduler.sql`
4. Modifiez à votre convenance les valeurs dans le fichier. Les noms de bases de données, de groupe de stockage et de schéma sont personnalisés par le processus de configuration du produit. Vérifiez que les valeurs dans chaque fichier correspondent aux valeurs que vous avez entrées dans le fichier de réponses ayant servi de données en entrée pour le script de configuration et qu'elles conviennent pour votre base de données.

Remarque : Les fichiers peuvent être fournis au format ASCII. Si les outils que vous utilisez pour afficher, modifier et exécuter les scripts requièrent le format EBCDIC, utilisez la commande iconv pour effectuer la conversion en EBCDIC. Par exemple :

```
iconv -t IBM-1047 -f IS08859-1 createTable_AppScheduler.sql >
createTable_AppScheduler_EBCDIC.sql
```

Si vous avez converti un fichier ASCII au format EBCDIC, mais devez l'exécuter au format ASCII, utilisez iconv pour reconvertir le fichier en ASCII.

Par exemple :

```
iconv -t IS08859-1 -f IBM-1047 createTable_AppScheduler_EBCDIC.sql >
createTable_AppScheduler.sql
```

5. **Facultatif :** Si vous souhaitez créer des objets de base de données en dehors de l'environnement USS, par exemple en utilisant SPUFI ou DSNTEP2, vous pouvez utiliser le script fourni Ddl2Pds.sh pour copier le fichier DDL personnalisé depuis l'environnement USS vers un fichier partitionné. Par exemple, pour copier le fichier DDL du composant IBM Business Process Manager Common, entrez une commande comparable à la présente dans le répertoire /usr/lpp/zBPMP5/V7R5/zos.config/samples :

```
./Ddl2Pds.sh -Source
/WebSphere/V7S05Z1/AppServer/profiles/default/dbscripts/CommonDB/DB2zOS/S5CELLDB -PDS HEALDR.DDL2PDS.TEST -Component
WPS
```

6. Exécutez les scripts personnalisés à l'aide de l'outil de votre choix. Par exemple :

SPUFI Utilitaire qui exécute des scripts SQL dans z/OS. SPUFI utilise l'entrée EBCDIC.

DSNTEP2

Exemple de programme SQL dynamique fourni avec le produit DB2 for z/OS.

DBUtility.sh

DBUtility.sh est un utilitaire fourni avec IBM Business Process Manager et installé dans le système de fichiers d'installation. Par exemple : /usr/lpp/zBPMP5/V7R5/bin/DBUtility.sh. Cet utilitaire vous permet de créer la base de données et les groupes de stockage, et aussi d'exécuter le programme SQL pour créer les tables de base de données ultérieurement, depuis USS. DBUtility.sh utilise un code ASCII en entrée. Voici un exemple de syntaxe utilisée avec le script DBUtility.sh :

```
/WebSphere/V7S03Z1/AppServer/profiles/default/bin/DBUtility.sh
createTable
-DdbStorageGroup=S3DBSTO
-DdbSchemaName=S3CELL
-DsqlScriptName.default=createTable_AppScheduler.sql
-DsqlScriptPath.default=/WebSphere/V7S03Z1/AppServer/profiles/default/dbscripts/CommonDB/DB2zOS/S3CELLDB
/createTable_AppScheduler.sql
-DdbType=DB2UDBOS390
-DdbName=S3CELLDB
-DprofileName=default
-DprofilePath=/WebSphere/V7S03Z1/AppServer/profiles/default
-DdbJDBCProperties=/wps/dbscripts/db2v9
-DdbConnectionLocation=DSN810PP
-DdbJDBCClasspath=/usr/lpp/db2910/db2910/jcc/classes
-DdbUserId=wsadmin
-DdbPassword=password
-DdbDelayConfig=false
-DdbCreateNew=false
-DdbHostName=winmvsp1.hursley.ibm.com
-DdbServerPort=448
>/tmp/output.out 2>/tmp/error.out
```

7. Vérifiez que la base de données, le groupe de stockage et les tables ont été créés correctement sans erreurs en consultant la sortie.

8. Si vous créez une configuration autonome, vérifiez l'installation de IBM Business Process Manager :
 - a. Démarrez le serveur.
 - b. Ouvrez la console d'administration en ouvrant une fenêtre de navigateur et entrez l'URL du serveur que vous souhaitez afficher. Par exemple :
`http://nom_serveur.nom_domaine:numéro_port/admin`
 - c. Connectez-vous à la console d'administration.
 - d. Vérifiez qu'IBM Business Process Manager est affiché sur la page d'accueil. Cliquez dessus pour plus d'informations.
 - e. Naviguez autour de la console afin de vous assurer que le serveur est à l'état démarré. Vérifiez aussi que toutes les applications et que les moteurs de messagerie ont démarré. En cas de défaillance quelconque, vous pouvez rechercher dans les journaux des travaux de serveur les messages "SEVERE" ou "WARNING" qui décrivent la défaillance.

Les bases de données DB2 et les groupes de stockage sont créés et complétés à l'aide des objets de base de données nécessaires, comme des tables et des index.

Si vous créez une configuration autonome, vous pouvez désormais déployer des applications sur le serveur.

Si vous créez une configuration déploiement réseau, vous devez créer un ou plusieurs noeuds vides pour ajouter une cellule de gestionnaire de déploiement. Voir *Configuration du logiciel après une installation personnalisée pour créer un ou plusieurs profils de gestionnaire de déploiement et un ou plusieurs profils personnalisés (noeud géré)* dans le centre de documentation.

Création des magasins de données du moteur de messagerie

Si le magasin de données du moteur de messagerie n'a pas encore été créé, utilisez la commande `sibDDLGenerator` pour générer les instructions DDL que l'administrateur de base de données utilise pour créer les tables du magasin de données du moteur de messagerie.

Avant de créer et d'exécuter les scripts SQL :

- Créez un cluster.
Voir Configuration du logiciel après une installation personnalisée pour créer un ou plusieurs profils de gestionnaire de déploiement et un ou plusieurs profils personnalisés (noeud géré) et Création d'une configuration de déploiement réseau standard.
- Décidez lesquels des composants SIBus vous allez créer dans votre configuration de déploiement réseau.

Vous devez créer et compléter une source de données du moteur de messagerie pour chacun des composants suivants que vous configurez :

- SCA (System and Application Buses)
- IBM Process Server
- IBM Performance Data Warehouse
- Business Process Choreographer
- Infrastructure CEI (Common Event Infrastructure)

Vous pouvez créer tous les objets de base de données dans une base de données unique, dans une base de données existante ou dans une ou plusieurs bases de données. Notez les points suivants :

- Chaque bus a des noms de tables identiques. Par conséquent, les tables de chaque bus doivent avoir un qualificateur de schéma unique.
- Chaque bus a des noms d'espaces table identiques. Par conséquent, une base de données distincte doit être utilisée pour chaque bus, ou si une base de données unique est utilisée, les noms d'espace de table doivent être édités pour les rendre uniques au sein de la base de données.

Pour chaque source de données obligatoire, suivez les instructions dans le centre de documentation WebSphere Application Server afin de créer et d'exécuter les scripts SQL : Activation de l'administrateur de votre base de données pour créer les tables du magasin de données. Par exemple, pour créer une source de données SIB pour l'architecture SCA, en utilisant une nouvelle base de données appelée S2SIBSCA, utilisez la commande suivante :

```
sibDDLGenerator.sh -system db2 -version 8.1 -platform zos -schema
S2CELLS -user wsadmin -create -database S2SIBSCA -storagegroup
S2SIBST0 -buffer pool BP3 -statementend ";" > /u/hssd/SIBSCA.ddl
```

L'option `-buffer pool` (`-buffer pool BP3` dans l'exemple) permet de définir un pool de mémoire tampon non utilisé par défaut lorsque vous créez le fichier DDL.

Les magasins de données du moteur de messagerie sont créés.

Ensuite, configurez l'architecture SCA, IBM Process Server, IBM Performance Data Warehouse, Business Process Choreographer et CEI (Common Event Infrastructure) :

- Configuration de la prise en charge de l'architecture SCA d'un serveur ou d'un cluster
- Configuration de Business Process Choreographer
- Configuration de l'infrastructure CEI (Common Event Infrastructure)

Attribution de droits sur la table à l'ID utilisateur alias d'authentification JCA

Si le nom du schéma que vous utilisez n'est pas le même que l'ID utilisateur alias d'authentification JCA, vous devez accorder un sous-ensemble de privilèges DB2 à l'ID utilisateur alias d'authentification JCA.

Le DDL associé au bus d'intégration de services contient déjà des commande GRANT commentées que vous pouvez utiliser comme base pour accorder un accès aux tables SIB. Toutefois, les autres composants d'IBM Business Process Manager ne fournissent aucune instruction GRANT.

Utilisez un nom de schéma différent de celui de l'alias d'authentification JCA pour éviter que l'ID utilisateur alias ne supprime des tables. (La possibilité de supprimer des tables est accordé implicitement au créateur qui est en l'occurrence le schéma.) Notez que cela n'a pas de sens d'accorder un privilège comme DBADM à un ID utilisateur alias d'authentification JCA parce que DBADM a également la capacité de SUPPRIMER (DROP) des tables.

Pour permettre à IBM Business Process Manager de fonctionner tout en refusant à l'ID utilisateur alias d'avoir la capacité DROP (SUPPRIMER), créez certaines instructions GRANT en copiant le DDL et l'éditant pour générer des commandes GRANT à partir de commandes CREATE. Créez des commandes GRANT comme :

```
GRANT ALL PRIVILEGES ON TABLE
cell.tablename TO userid/sqlid
```

Où userid/sqldid l'ID utilisateur alias d'authentification JCA.

Définition du nom de schéma adéquat pour les SIB

Pour s'assurer que les moteurs de messagerie SIB puissent accéder aux tables DB2 appropriées, vous devez définir le nom de schéma adéquat pour les SIB.

Avant de démarrer :

- Démarrez le serveur.

Utilisez la console d'administration pour changer les noms de schéma.

1. Connectez-vous à la console d'administration.
2. Accédez à **Intégration de services > Bus**.
3. Pour chaque bus :
 - a. Sélectionnez **Moteurs de messagerie**, puis cliquez sur le nom qui est affiché.
 - b. Cliquez sur **Emplacement de stockage des messages**.
 - c. Changez la valeur de **Nom du schéma** par le nom utilisé lors de la création des tables DB2 pour ce SIB.
 - d. Cliquez sur **Valider**.
 - e. Enregistrez les modifications que vous avez apportées à la configuration.
4. Fermez la session sur la console d'administration.
5. Arrêtez le serveur, puis redémarrez-le.
6. Recherchez dans la sortie du journal du travail Adjunct les messages indiquant un démarrage réussi du moteur de messagerie SIB. Par exemple :

```
BB000222I: "BusName"  
CWSID0016I: Messaging engine MessagingEngineName is in state Started.
```

Le nom de schéma utilisé par les tables de messagerie SIB pour accéder aux tables DB2 est changé.

Vérification de l'installation avec DB2 for z/OS

Lors de la vérification d'une installation avec une base de données DB2, il est important de contrôler les journaux des travaux Servant et Adjunct et de rechercher d'éventuels messages d'erreur pouvant signaler des problèmes d'accès au magasin de données.

1. Demandez à votre administrateur système DB2 de vérifier les autorisations qui ont été accordées afin de vous assurer qu'il n'a pas été accordé plus d'autorisations que nécessaires à des ID utilisateur. Il peut être tentant d'accorder une autorisation SYSADM DB2 à des alias d'authentification JCA afin d'éviter d'éventuels problèmes avec la sécurité DB2 au cours de la configuration.
2. Demandez à votre administrateur système DB2 de contrôler l'attribution des groupes de stockage et l'usage des pools de mémoire tampon. Une attribution de groupes de stockage et un usage des pools de mémoire tampon incorrects pourraient ne pas apparaître sous la forme de messages d'erreur dans un journal, mais pourrait causer des problèmes par la suite. Il est préférable de résoudre de tels problèmes dès à présent, plutôt que d'avoir à les gérer alors que les utilisateurs sont connectés. Par exemple, la correction des groupes de stockage et des VCAT n'est pas facile après que les tables et index ont été utilisés.
3. Connectez-vous à la console d'administration.
4. Dans la console d'administration, vérifiez que toutes les applications et les moteurs de messagerie sont démarrés et qu'il est possible d'accéder à toutes les

sources de données via l'option **Tester la connexion**. Si une ou plusieurs applications n'ont pas réussi à démarrer, recherchez dans les journaux des travaux Servant et Adjunct des messages SEVERE ou WARNING qui fournissent des informations détaillées sur la ou les défaillances.

- Si vous voyez des erreurs DB2 comme SQLCODE -204, dans la console d'administration, définissez le nom de schéma adéquat ou la valeur currentSQLID dans les sections des propriétés personnalisées des sources de données. Si le nom du schéma est différent de l'ID utilisateur dans les alias d'authentification JCA, les requêtes SQL essaient de trouver des tables qualifiées par l'ID utilisateur dans l'alias d'authentification JCA.
- Si vous voyez des erreurs d'interblocage DB2 comme SQLCODE -913 Reason Code 00C90088, définissez le paramètre RRULOCK DB2 avec la valeur YES pour empêcher le verrouillage des espaces table sur les tables IBM Business Process Manager.

Si tous les SIB ont été initialisés correctement, et que vous ne voyez aucune autre erreur liées à l'ouverture des connexions JDBC, vous pouvez poursuivre la personnalisation d'IBM Business Process Manager.

Modification des options du journal des transactions d'une base de données DB2

Lorsque vous configurez DB2 pour une utilisation avec Business Process Manager, vous devez modifier les options de journal des transactions.

1. Démarrez un processeur de ligne de commande DB2.
2. Exécutez les commandes suivantes :

```
CONNECT TO [BPM_DB_name]
UPDATE DB CFG FOR BPM_DB_name USING LOGFILSIZ 4096 IMMEDIATE
UPDATE DB CFG FOR BPM_DB_name USING LOGSECOND 64 IMMEDIATE
CONNECT RESET
```

3. Arrêtez et redémarrez DB2.

Identification des tâches d'administration de base de données requises

Toutes les tâches de création et de configuration de base de données qui requièrent une action de l'administrateur de base de données sont répertoriées ci-après.

Choix d'une base de données

Sélection du mode de configuration de votre base de données

Considérations relatives à la sécurité et aux privilèges des bases de données

- «Droits d'accès à la base de données», à la page 173
- Identification des autorisations requises en matière de sécurité

Création d'une configuration de déploiement réseau

Création d'une configuration de déploiement réseau

Création de profils

- Conditions préalables pour créer et étendre les profils
- Création de profil à l'aide de l'outil de gestion de profil

- Création des profils de gestionnaire de déploiement de l'environnement de déploiement

Conseil : Les privilèges d'administrateur de base de données sont nécessaires pour les panneaux de configuration de de configuration de base de données qui font partie de la création d'un profil de gestionnaire de déploiement pour un environnement de déploiement. Si vous envisagez d'utiliser la fonction d'environnement de déploiement et une base de données autre que le serveur de base de données par défaut comme base de données, l'ID utilisateur que vous entrez dans la zone **Nom d'utilisateur pour l'authentification à la base de données** dans les panneaux de configuration de base de données doit avoir les privilèges d'administrateur de base de données.

Configuration de la base de données

- Configuration de la base de données commune à l'aide de l'outil de gestion de profil
- Création de la base de données et des tables avant la création ou l'extension d'un profil
 - Création manuelle de la base de données commune avant une installation de produit
 - «Création du fichier de conception de la base de données à l'aide de l'outil DDT», à la page 196
- Création de la base de données et des tables après la création ou l'extension d'un profil
 - «Création de la base de données commune et des tables correspondantes après la création ou l'extension d'un profil», à la page 184
 - «Création du fichier de conception de la base de données à l'aide de l'outil DDT», à la page 196
- «Configurations de la base de données du moteur de messagerie», à la page 186

Liens connexes

- Configuration de Business Process Choreographer
- Configuration de Business Space
- Configuration de IBM Business Monitor
 - Remarques relatives à la base de données
 - Installation de la base de données

Droits d'accès à la base de données

Les droits d'accès aux bases de données permettent de déterminer les droits d'accès requis pour la création ou l'accès à vos tables de magasin de données pour chaque système de gestion des bases de données prises en charge.

Lors de la création de vos schémas à l'aide du programme d'installation, de l'outil de gestion de profil, de l'outil de conception de base de données ou de scripts, vous devez utiliser un ID utilisateur disposant de droits d'accès suffisants pour créer vos tables. Une fois les tables créées, les applications doivent disposer de droits d'accès suffisants pour sélectionner, insérer, mettre à jour et supprimer les informations des tables.

Le tableau 41, à la page 174 décrit les droits d'accès aux bases de données requis pour accéder au magasin de données.

Tableau 41. Droits d'accès à la base de données

Système de gestion des bases de données	Droit d'accès minimum requis pour utiliser les tables de magasin de données	Droit d'accès supplémentaire requis pour créer les tables de magasin de données
DB2	L'ID utilisateur doit disposer des droits d'accès SELECT, INSERT, UPDATE et DELETE sur les tables.	L'ID utilisateur doit disposer du droit d'accès CREATETAB sur la base de données, du droit d'accès USE sur l'espace table et du privilège CREATEIN sur le schéma.
DB2 pour z/OS	L'ID utilisateur doit disposer des droits d'accès SELECT, INSERT, UPDATE et DELETE sur les tables.	L'ID utilisateur doit disposer du droit d'accès CREATETAB sur la base de données, du droit d'accès USE sur l'espace table et du privilège CREATEIN sur le schéma.
Oracle	<p>L'ID utilisateur requiert le droit d'accès SESSION pour pouvoir se connecter à la base de données. Si le même ID utilisateur possède à la fois le schéma de magasin de données et le composant de connexion à la base de données, l'ID utilisateur dispose de droits d'accès suffisants pour manipuler les tables. Sinon, l'ID utilisateur requiert les droits d'accès d'objet SELECT, INSERT, UPDATE et DELETE au niveau des tables composant le magasin de données, ainsi que le droit d'accès système DROP ANY TABLE afin de pouvoir utiliser l'instruction TRUNCATE TABLE.</p> <p>Vous devez créer la base de données Oracle à l'aide d'un jeu de caractères UTF-8, qui prend en charge les autres jeux de caractères client pris en charge par IBM Business Process Manager.</p>	<p>L'ID utilisateur requiert des droits d'accès suffisants pour créer des tables et des index relationnels dans le schéma du magasin de données. La base de données requiert également un quota d'espace dans l'espace table par défaut du propriétaire de ce schéma.</p> <p>Reportez-vous au tableau 42, à la page 175 pour connaître les autres privilèges Oracle nécessaires pour les composants de IBM Business Process Manager et WebSphere Enterprise Service Bus.</p>

Tableau 41. Droits d'accès à la base de données (suite)

Système de gestion des bases de données	Droit d'accès minimum requis pour utiliser les tables de magasin de données	Droit d'accès supplémentaire requis pour créer les tables de magasin de données
SQL Server	Configurez SQL Server pour l'authentification SQL Server Windows. Cela permet de baser l'authentification sur un ID de connexion au serveur SQL, ainsi qu'un mot de passe. L'ID utilisateur peut correspondre au propriétaire des tables ou être membre d'un groupe disposant de droits d'accès suffisants pour émettre des instructions TRUNCATE TABLE.	L'ID utilisateur doit disposer du droit d'accès d'instruction CREATE TABLE. L'authentification Windows n'est pas prise en charge pour les bases de données Process Server et Performance Data Warehouse

Le tableau 42 décrit les autres privilèges Oracle nécessaires pour les composants de IBM Business Process Manager et WebSphere Enterprise Service Bus.

Remarque : Si vous configurez tous les composants suivants pour une même base de données Oracle, vous pouvez créer un sur-ensemble de tous les privilèges spécifiés pour chaque composant. Si, au contraire, les quatre composants sont configurés pour plusieurs bases de données, vous pouvez définir des privilèges différents pour chacun.

Tableau 42. Privilèges supplémentaires pour la base de données Oracle

Sélection de composants	Privilèges de configuration	Privilèges d'exécution
Base de données commune	CREATE TABLE, CREATE INDEXTYPE, ALTER TABLE, INSERT, CREATE SEQUENCE, CREATE USER, ALTER USER, CREATE TABLESPACE	SELECT, UPDATE, DELETE, INSERT, CREATE VIEW, CREATE PROCEDURE
Serveur de processus	CREATE TABLE, CREATE INDEXTYPE, ALTER TABLE, INSERT, CREATE SEQUENCE, CREATE USER, ALTER USER, CREATE TABLESPACE	SELECT, UPDATE, DELETE, INSERT, CREATE VIEW, CREATE PROCEDURE
Performance Data Warehouse	CREATE TABLE, CREATE INDEXTYPE, ALTER TABLE, INSERT, CREATE SEQUENCE, CREATE USER, ALTER USER, CREATE TABLESPACE	SELECT, UPDATE, DELETE, INSERT, CREATE VIEW, CREATE PROCEDURE
Business Process Choreographer	CREATE TABLE, ALTER TABLE, CREATE VIEW, CREATE TABLESPACE, CREATE USER, CREATE PROCEDURE	SELECT, UPDATE, DELETE, INSERT

Tableau 42. Privilèges supplémentaires pour la base de données Oracle (suite)

Sélection de composants	Privilèges de configuration	Privilèges d'exécution
Moteurs de messagerie	CREATE TABLE, CREATE INDEXTYPE	SELECT, UPDATE, DELETE, INSERT, DROP ANY TABLE

Configurations de la base de données spécifiques aux composants

Les rubriques de cette section contiennent des informations de configuration de la base de données spécifiques au composant IBM Business Process Manager.

Créer les tables de la base de données Process Server ou Process Center

Exécutez les scripts SQL pour créer les tables de base de données de votre configuration IBM Process Server ou IBM Process Center.

Vous avez exécuté toutes les étapes de votre configuration et vous avez décidé de ne pas exécuter les scripts de base de données pour initialiser les bases de données au cours de la configuration. Vous avez créé également la base de données dans laquelle vous voulez créer les tables de base de données Process Server ou Process Center.

La procédure de cette tâche indique comment exécuter les scripts SQL Process Server ou Process Center qui sont créés à la fin de la configuration.

1. Accédez au répertoire contenant les scripts SQL servant à créer des tables de base de données.

Au moment de la création du profil, les scripts SQL se trouvent par défaut dans `install_root/<profil>/dbscripts/ProcessServer/<produit_bdd>`. Par exemple,

```
C:\<install_root>\profiles\Proc01\dbscripts\ProcessServer\DB2
```

2. Créez les tables pour Process Server ou Process Center.

Dans le répertoire indiqué à l'étape 1, exécutez `createTable_ProcessServer.sql` sur la base de données configurée pour Process Server ou Process Center (BPMDB).

Vérifiez que les instructions SQL ont abouti sans générer d'erreurs.

3. Créez les procédures de table pour Process Server ou Process Center.

Dans le répertoire indiqué à l'étape 1, exécutez `createProcedure_ProcessServer.sql` sur la base de données configurée pour Process Server ou Process Center (BPMDB).

Vérifiez que les instructions SQL ont abouti sans générer d'erreurs.

Si vous utilisez DB2 Universal, DB2 Universal for z/OS ou Microsoft SQL Server, utilisez "GO" comme caractère délimiteur lors de l'exécution de la procédure mémorisée. Par exemple, `db2 -tdGO -vf createProcedure_ProcessServer.sql`.

Vous avez créé les tables de base de données pour Process Server ou Process Center et terminé la configuration de la base de données.

Vous pouvez à présent charger la base de données avec les informations système et démarrer les serveurs ou les clusters dans la configuration Process Server ou Process Center.

Créer les tables de la base de données de l'entrepôt des données de performances

Exécutez les scripts SQL pour créer les tables de base de données d'IBM Performance Data Warehouse.

Vous avez exécuté toutes les étapes de votre configuration et vous avez décidé de ne pas exécuter les scripts de base de données pour initialiser les bases de données au cours de la configuration. Vous avez créé également la base de données dans laquelle vous voulez créer les tables de base de données de l'entrepôt des données de performances.

La procédure de cette tâche indique comment exécuter les scripts SQL Performance Data Warehouse qui sont créés à la fin de la configuration.

1. Accédez au répertoire contenant les scripts SQL servant à créer des tables de base de données

Au moment de la création du profil, les scripts SQL se trouvent par défaut dans `install_root/<profil>/dbscripts/PerformanceDW/<produit_bdd>`. Par exemple,

```
C:\<install_root>\profiles\Proc01\dbscripts\PerformanceDW\DB2
```

2. Créez les tables de l'entrepôt des données de performances

Dans le répertoire indiqué à l'étape 1, exécutez `createTable_PerformanceDW.sql` sur la base de données configurée pour l'entrepôt des données de performances (PDWDB).

Vérifiez que les instructions SQL ont abouti sans générer d'erreurs.

Vous avez créé les tables de base de données pour votre entrepôt des données de performance et terminé la configuration de la base de données

Vous pouvez à présent charger la base de données avec les informations système et démarrer les serveurs ou les clusters dans l'entrepôt des données de performances.

Configurations de la base de données CommonDB

Les configurations de la base de données commune contiennent des informations sur les types de base de données pris en charge, les scripts et leur emplacement, les actions de configuration de la création de profil, les paramètres d'installation, les types de tables créées et les privilèges des ID utilisateur.

En option, la base de données commune est créée lors de la création de profil IBM Business Process Manager. Elle sert de référentiel pour divers composants.

La base de données commune IBM Business Process Manager est utilisée par les composants produit suivants :

- Reprise
- Service de relations
- Médiation
- Planificateur d'application
- Personnalisation (sélecteur ou groupe de règles métier)
- EventSequencing (LockManager)
- Primitive de médiation du consignateur ESB (Enterprise Service Bus)

Vous pouvez créer la base de données commune avant, pendant ou après la création du profil IBM Business Process Manager.

- Choisissez l'une des méthodes suivantes pour créer les tables de base de données avant de configurer IBM Business Process Manager :

- Editez et exécutez les scripts par défaut livrés avec IBM Business Process Manager. Voir `topics/tins_create_db_before.dita`.

Remarque : Les scripts par défaut peuvent uniquement être utilisés pour créer les tables CommonDB et Business Process Choreographer.

- Utilisez le fichier de conception qui a été créé à l'aide de l'outil de conception de base de données (DDT). Voir «Création du fichier de conception de la base de données à l'aide de l'outil DDT», à la page 196.
- Choisissez l'une des méthodes suivantes pour créer les tables de base de données après avoir configuré IBM Business Process Manager :
 - Utilisez l'outil de gestion de profil pour configurer IBM Business Process Manager afin de le rendre compatible avec les tables de la base de données lors de la création du profil. Vous pourrez créer et configurer les tables de base de données au cours de la création du profil ou effectuer ces opérations ultérieurement. L'outil de gestion de profil génère les scripts de base de données que vous pouvez utiliser après avoir créé et configuré les tables de base de données. Ces scripts générés sont prêts à l'emploi. Aucune modification n'est requise.
 - Utilisez le fichier de conception qui a été créé à l'aide de l'outil de conception de base de données (DDT). Voir «Création du fichier de conception de la base de données à l'aide de l'outil DDT», à la page 196.

Types de base de données pris en charge

La base de données commune peut utiliser les produits de base de données suivants :

Tableau 43. Produits de base de données pris en charge

Types de base de données	Description
DB2 Express	Utilisé en tant que type de base de données par défaut pour un profil autonome.
DB2 Universal	Utilisée comme la base de données dans les configurations de déploiement réseau. (En option) Peut être utilisée comme la base de données dans les configurations de serveur autonome.
DB2 Data Server	Utilisée comme la base de données dans les configurations de déploiement réseau. (En option) Peut être utilisée comme la base de données dans les configurations de serveur autonome.
DB2 for z/OS v8 DB2 for z/OS v9	Important : Lors de la création d'un profil pour un serveur utilisant DB2 for z/OS v9, le serveur doit pouvoir être connecté à la base de données DB2. Utilisée comme la base de données dans les configurations de déploiement réseau. (En option) Peut être utilisée comme la base de données dans les configurations de serveur autonome.
Microsoft SQL Server (DataDirect)	
Microsoft SQL Server (Microsoft)	

Tableau 43. Produits de base de données pris en charge (suite)

Types de base de données	Description
Oracle	Pour pouvoir créer la base de données, les tables et les schémas, vous devez disposer des droits sysdba. Si vous ne disposez pas des privilèges sysdba corrects, la création et l'accès aux tables et aux schémas risquent d'engendrer des erreurs.

Droits de l'ID utilisateur

Les données d'identification de l'utilisateur que vous indiquez dans l'outil de gestion de profil doivent être capables de créer des espaces table, des tables, des schémas, des index et des procédures mémorisées. Pour l'option Créer une base de données, l'ID utilisateur doit disposer des droits lui permettant de créer une nouvelle base de données. Pour plus d'informations, voir «Utilisateurs et schémas de bases de données» et «Privilèges de base de données».

Remarque : Si l'utilisateur exécutant le script dispose des droits requis pour la création d'espaces de table, le script ne nécessitera pas d'ID d'authentification.

Instances Database Management Service

Un ensemble de tables de bases de données communes existe par cellule.

Opérations de configuration au cours de la création du profil

Quatre options sont disponibles pour l'installation de la base de données commune :

- Programme d'installation
- Outil de gestion de profils
- Installation en mode silencieux
- Scripts

Pour chacune de ces options, plusieurs méthodes sont possibles.

Programme d'installation

Utilisez le programme d'installation si vous souhaitez créer vos profils lors de l'installation du logiciel. Vous pouvez installer vos produits de base de données au cours de l'installation, mais le nombre de types de produits de base de données que vous pouvez installer est limité. Si vous souhaitez utiliser un produit de base de données pris en charge mais ne figurant pas dans le tableau 44, vous devez créer votre gestionnaire de déploiement à l'aide de l'outil de gestion de profil.

Tableau 44. Options du programme d'installation

Option	Base de données pouvant être utilisée
Normale : profil autonome	DB2 Express
Normale : tous les autres profils	uniquement
Personnalisée : profil autonome	<ul style="list-style-type: none"> • DB2 Universal • DB2 Data Server • Oracle

Tableau 44. Options du programme d'installation (suite)

Option	Base de données pouvant être utilisée
Personnalisée : tous les autres profils	<ul style="list-style-type: none"> • DB2 Universal • DB2 Data Server • Oracle

Une installation typique utilise des valeurs par défaut pour les paramètres de configuration et vous ne pouvez pas modifier ces valeurs par défaut. Si vous choisissez une installation personnalisée, les valeurs par défaut peuvent être modifiées selon vos besoins spécifiques. Pour plus d'informations, voir «Installation de IBM Business Process Manager et création d'un profil en mode interactif».

Outil de gestion de profil

Utilisez l'outil de gestion de profil pour créer des profils après avoir installé le logiciel. L'outil de gestion de profil permet d'installer la base de données avant, pendant ou après l'installation de profils. Pour plus d'informations, voir «Création de la base de données commune et des tables manuellement après la création ou l'extension du profil». Pour connaître les emplacements des scripts de base de données, voir la rubrique «Scripts et emplacements des scripts».

Le tableau 45 répertorie les bases de données prises en charge, en fonction des profils (profils par défaut et profils personnalisés). L'installation normale de l'outil de gestion de profil implique des valeurs par défaut pour la base de données et des paramètres de configuration qui ne peuvent pas être modifiés. L'installation personnalisée de l'outil de gestion de profil vous permet de modifier les paramètres de configuration et de choisir l'une des bases de données prises en charge. Pour plus d'informations sur la création de profils personnalisés, reportez-vous à la rubrique «Création de profils».

Tableau 45. Options de l'outil de gestion de profil

Options	Base de données pouvant être utilisée
Normale : profil autonome	<ul style="list-style-type: none"> • DB2 DataServer • DB2 Universal • DB2 pour z/OS • Microsoft SQL Server • Oracle <p>Les bases de données DB2 for z/OS, Oracle et Microsoft SQL doivent exister pour que l'outil de gestion de profil puisse les configurer.</p>
Normale : tous les autres profils	<ul style="list-style-type: none"> • DB2 DataServer • DB2 Universal • DB2 pour z/OS • Microsoft SQL Server • Oracle <p>Les bases de données DB2 for z/OS, Oracle et Microsoft SQL doivent exister pour que l'outil de gestion de profil puisse les configurer.</p>

Tableau 45. Options de l'outil de gestion de profil (suite)

Options	Base de données pouvant être utilisée
Personnalisée : profil autonome	L'un des «Types de base de données pris en charge», à la page 178
Personnalisée : tous les autres profils	L'un des «Types de base de données pris en charge», à la page 178

L'outil de gestion de profil permet d'étendre un profil existant à partir des versions précédentes de

- Process Server
- WebSphere Application Server
- WebSphere ESB

Pour plus d'informations, voir «Extension de profils existants».

Installations en mode silencieux

Lorsque vous installez le produit en mode silencieux, vous pouvez spécifier la configuration de la base de données commune en éditant le modèle de fichier de réponses. Pour plus d'informations, voir «Installation en mode silencieux».

Scripts

Vous pouvez accéder aux scripts par défaut dans l'un des emplacements suivants :

- Sur votre support produit dans le répertoire suivant *media_root/dbscripts*
- Dans le répertoire suivant suite à l'installation du logiciel :
racine_installation/dbscripts/CommonDB/dbType

Vous pouvez créer votre base de données commune à l'aide des scripts avant d'installer IBM Business Process Manager ou durant la création de profil. Pour plus d'informations, voir «Création manuelle de la base de données commune avant l'installation du produit».

Si vous choisissez de configurer votre base de données manuellement après la création du profil, vous devez d'abord installer IBM Business Process Manager et indiquer dans l'outil de gestion de profil que vous ne souhaitez pas exécuter les scripts lors de la création du profil. L'outil de gestion de profil met à jour les scripts par défaut avec les paramètres de base de données que vous indiquez et génère les scripts mis à jour à l'emplacement suivant :

racine_profil/dbscripts/CommonDB/Type_base_données/Nom_base_données

Remarque : L'outil de gestion de profil vous permet de modifier le répertoire dans lequel les scripts mis à jour sont écrits.

Les scripts sont prêts à être exécutés, mais vous pouvez les modifier de façon à tenir compte d'exigences spécifiques. Vous pouvez alors fournir ces scripts à la personne chargée de créer la base de données commune. Si vous essayez de démarrer IBM Business Process Manager avant de créer la base de données, un message d'erreur s'affiche.

En exécutant les scripts vous :

- Créez une base de données (uniquement pour une base de données locale), en fonction des choix effectués dans le panneau de configuration de la base de données dans l'outil de gestion de profil. Pour plus d'informations sur les commandes de base de données non prises en charge par l'outil de gestion de profil, voir «Restrictions», à la page 183.

Remarque : Bien que vous ayez la possibilité de créer la base de données une fois profil créé, vous devez indiquer des informations valides dans le panneau de configuration de la base de données de l'outil de gestion de profil. Ces informations servent à créer la source de données pour IBM Business Process Manager.

- Créez la source de données sur le fournisseur JDBC.

Remarque : Si vous créez la base de données en même temps que le profil, toute erreur au niveau des paramètres de base de données entraînera des erreurs dans la création globale du profil. Si vous attendez pour créer la base de données, le profil sera créé sans erreur mais les scripts de base de données générés contiendront des erreurs et devront être modifiés avant que la base de données ne puisse être créée.

Remarque : Pour les noeuds d'une même cellule, vous devez sélectionner le même type de base de données que pour le profil du gestionnaire de déploiement. La source de données n'est maintenue qu'au niveau de la cellule.

Scripts SQL

Les scripts SQL vous permettent de configurer votre base de données avant ou après avoir créé le profil. Des tables sont créées avec un profil de gestionnaire de déploiement, et aucun script SQL n'est exécuté dans le cadre de la création de noeuds gérés.

Les scripts SQL correspondant à chaque client de base de données commune peut se trouver dans les emplacements suivants :

- *racine_support/dbscripts* de votre support de produit
- *racine_installation/dbscripts/CommonDB/dbType* après l'installation de IBM Business Process Manager

Si vous choisissez de différer la création de la base de données et d'attendre d'avoir créé le profil, les scripts mis à jour seront conservés à l'emplacement :

racine_profil/dbscripts/fonction/dbType/dbName

La convention de dénomination des scripts SQL est la suivante :

- Pour un script spécifique au composant : *createTable_nomComposant.sql*. Par exemple *createTable_Recovery.sql*.
- Pour un script indépendant du composant : *createTable.sql*.

La convention de dénomination du script figure au tableau 46.

Tableau 46. Convention de dénomination des scripts de la base de données commune

Type de script	Nom du script
Spécifique au composant	<i>nomScript_nomComposant.sql</i>
Indépendant du composant	<i>nomScript.sql</i>

Fournisseur JDBC

Un nouveau fournisseur JDBC est créé, en fonction du type de base de données. Le fournisseur est créé au niveau du noeud au sein d'un profil autonome et au niveau de la cellule au sein d'un environnement de déploiement réseau. Le fournisseur JDBC utilise la valeur de la variable JDBC_DRIVER_PATH pour rechercher les pilotes JDBC locaux. La variable est spécifiée au niveau de la cellule et chaque niveau de noeud doit désigner le chemin d'accès local correct.

Nom de la source de données :

- WPS DataSource

Nom JNDI de la source de données :

- jdbc/WPSDB

Restrictions

Les commandes de base de données font l'objet de plusieurs restrictions applicables à l'utilisateur, lors de la création de profils.

Créer une nouvelle base de données est désactivé pour tous les types de base de données ci-dessous :

- DB2 pour z/OS
- Oracle
- Microsoft SQL Server

Tables

Les scripts de la base de données commune créent uniquement des tables statiques lors de la création du profil. Le tableau suivant dresse la liste de toutes les tables créées par différents composants.

Tableau 47. Tables créées par les composants IBM Business Process Manager

Sélection de composants	Noms de table	Scripts
Reprise	FAILEDEVENTS FAILEDEVENTBOTYPES FAILEDEVENTMESSAGE	createTable_Recovery.sql
Médiation	MEDIATION_TICKETS	createTable_mediation.sql
Relation	Table dynamique, créée pendant l'exécution	createTable_Relationship MetadataTable.sql
Planificateur d'application	WSCH_LMGR WSCH_ LMPR WSCH_TASK WSCH_TREG	createTable_AppScheduler.sql
Personnalisation (sélecteur ou groupe de règles métier)	BYTESTORE BYTESTOREOVERFLOW APPTIMESTAMP	createTable_customization.sql
base de données commune	SchemaVersionInfo	createTable_CommonDB.sql
Gestionnaire de verrouillage permanent	PERSISTENTLOCK	createTable_lockmanager.sql
Médiation du consignateur ESB	MSGLOG	createTable_ESBLogger Mediation.sql

Tous les scripts SQL ci-dessus sont exécutés par `commonDBUtility.ant` à partir de chaque script de composant, comme suit : `configRecovery > commonDBUtility > execute createTable_Recovery.sql`. Lorsque la valeur `delayConfig=true` se trouve dans le fichier de réponses, les fichiers SQL sont créés, mais ne sont pas exécutés. Si tel est le cas, vous aurez besoin d'exécuter le SQL manuellement après la configuration.

Remarque : Dans le composant de médiation du consignateur ESB, vous pouvez configurer chaque consignateur de messages en vue de l'utilisation d'une source de données et d'une base de données différentes.

Scripts exportés

Les scripts sont créés pour toutes les options choisies sur le panneau de l'outil de gestion de profil afin de configurer la base de données commune. Les scripts contiennent seulement les instructions de création de base des bases de données, tables et index. L'administrateur de base de données doit utiliser des commandes natives de base de données pour exécuter ces scripts. Pour plus d'informations, reportez-vous à la rubrique "Configuration de la base de données commune à l'aide de l'outil de gestion de profil".

Les scripts sont appelés `configCommonDB.bat` ou `configCommonDB.sh` pour les systèmes d'exploitation basés sur Windows et UNIX, respectivement.

Les scripts de base de données sont exportés dans le dossier suivant :

racine_profil/dbscripts/CommonDB/Type_base_données/Nom_base_données

Création de la base de données commune et des tables correspondantes après la création ou l'extension d'un profil :



Si vous avez différé la création de la base de données commune et de ses tables en décochant la case à cocher **Exécuter les scripts de base de données pour créer les tables de base de données (ne pas sélectionner pour une base de données éloignée)** sur le panneau de configuration de la base de données dans l'outil de gestion de profil, vous (ou l'administrateur de base de données) devez créer la base de données et ses tables manuellement. Pour ce faire, vous pouvez utiliser les scripts générés par l'outil de gestion de profil lors de la création ou l'extension du profil.

Cette rubrique suppose que vous avez créé ou étendu un profil de serveur autonome ou de gestionnaire de déploiement à l'aide de l'outil de gestion de profil : Cela suppose également que dans le panneau de configuration de la base de données de l'outil de gestion de profil, vous avez entré un nom de base de données dans la zone **Nom de la base de données commune** ou accepté le nom par défaut de la base de données commune `CMNDB` et choisi de différer la création de la base de données commune et de ses tables en décochant la case **Exécuter les scripts de base de données pour créer les tables de base de données (ne pas sélectionner pour une base de données éloignée)**.

Comme la base de données commune est nécessaire au fonctionnement d'une installation d'IBM Business Process Manager, si vous ne l'avez pas créée automatiquement dans l'outil de gestion des profils, vous (ou l'administrateur de base de données) devez créer la base de données et les tables manuellement à l'aide des scripts générés par l'outil de gestion de profils lors de la création ou l'extension du profil.

Remarque : Cette procédure s'applique aux bases de données DB2 Universal et SQL Server uniquement.

1. Accédez au répertoire contenant le script `configCommonDB.sh` sur les plateformes Linux et UNIX ou le script `configCommonDB.bat` sur les plateformes Windows. Le répertoire de sortie par défaut des scripts de base de données est :

-   `racine_profil/dbscripts/CommonDB/type_bdd/nom_bdd`
-  `racine_profil\dbscripts\CommonDB\type_bdd\nom_bdd`

Remarque : L'outil de gestion de profil fournit une option permettant de remplacer le répertoire par défaut. Si vous avez sélectionné l'option de remplacement du répertoire par défaut, l'emplacement de sortie des scripts de base de données correspond au chemin que vous avez entré dans la zone **Répertoire de sortie des scripts de base de données** sur le panneau Configuration de la base de données – Partie 1.

La variable `type_bdd` représente le produit de base de données pris en charge et `nom_bdd` représente le nom de la base de données.

Vous devez envoyer le paramètre **createDB** au script `configCommonDB` si vous souhaitez créer une base de données locale ; autrement une base de données existante est utilisée.

Remarque : Pour Oracle, le fichier de traitement par lots crée des tables sur un schéma existant, en conséquence, le paramètre **createDB** ne doit pas être spécifié.

Exemple :

`configCommonDB.sh createDB` - crée la base de données, y compris les tables
`configCommonDB.sh` - crée uniquement les tables et suppose que la base de données existe déjà

2. Utilisez vos outils de définition de base de données, vos procédures et les commandes natives pour créer la base de données et les tables associées en exécutant le script. Le script contient uniquement les instructions de base permettant de créer les bases de données, les tables et les index.

Après la création de la base de données, et avant de démarrer le serveur ou le gestionnaire de déploiement, vérifiez que la base de données fonctionne, même si elle est installée localement. Puis, démarrez le serveur ou le gestionnaire de déploiement sur la console Premiers pas du profil pour vérifier l'absence d'erreurs. Les erreurs peuvent être recherchées dans les fichiers `SystemOut.log` et `SystemErr.log`. Ces fichiers se trouvent dans les répertoires suivants :

- `racine_profil/logs/nom_serveur` (pour un profil autonome)
- `racine_profil/logs/dmgr` pour un profil de gestionnaire de déploiement

Configurations de la base de données CEI (Common Event Infrastructure)

Les spécifications de la base de données CEI (Common Event Infrastructure) répertorient les types de bases de données prises en charge, les emplacements de scripts, les types de configuration de profils et les droits d'ID utilisateur requis. Utilisez la base de données CEI pour stocker les événements capturés lors de la surveillance du produit IBM Business Process Manager.

L'exécution de l'outil de gestion de profil ne crée pas la base de données CEI. Pour utiliser l'infrastructure d'événement commune (CEI), vous devez créer la base de données manuellement pour un profil autonome et pour chaque instance d'un

serveur CEI dans un environnement de déploiement réseau. Pour plus d'informations, voir Configuration d'une base de données CEI (Common Event Infrastructure).

La base de données CEI est un système interne, avec lequel vous n'interagissez pas directement. Toutes les interactions avec la base de données CEI doivent se faire via les interfaces de programmation CEI prises en charge.

Pour plus d'informations sur la configuration de la base de données CEI, voir Configuration de la base de données d'événements.

Configurations de la base de données Business Process Choreographer

Vous devez configurer Business Process Choreographer sur un serveur ou un cluster avant d'installer des applications d'entreprise contenant des processus métier, des tâches humaines ou les deux.

Business Process Choreographer nécessite une base de données. Pour une configuration autre que de production, la base de données Business Process Choreographer peut résider dans la base de données commune. En revanche, s'il s'agit d'une configuration de production, la base de données Business Process Choreographer doit résider dans un système de base de données distinct et à hautes performances. Vous pouvez exécuter Création de la base de données de Business Process Choreographer à l'aide de scripts SQL pour créer la base de données avant de configurer Business Process Choreographer ou attendre d'avoir effectué la Configuration de Business Process Choreographer, qui génère des scripts SQL personnalisés permettant de créer votre base de données Business Choreographer.

Configurations de la base de données du moteur de messagerie

Les spécifications de bases de données de moteurs de messagerie répertorient les types de base de données, les scripts et leur emplacement, les types de création de profils et les droits d'ID utilisateur requis.

La base de données du moteur de messagerie est utilisée pour conserver les informations d'exploitation. Elle contient également les principaux objets nécessaires au moteur de messagerie pour effectuer une récupération en cas d'incident.

La base de données de moteur de messagerie est utilisée par les moteurs de messagerie destinés aux composant SCA (Service Component Architecture), Business Process Choreographer et CEI (Common Event Infrastructure). Le nom de la base de données par défaut pour le moteur de messagerie SCA est SCADB ; pour les autres moteurs de messagerie le nom est MEDB. Le nom de schéma par défaut est IBMWSSIB.

Remarque : Certains schémas ne sont pas pris en charge par tous les types de bases de données. Voir la documentation relative à la base de données pour plus d'informations.

Dans un environnement autonome, vous pouvez configurer votre moteur de messagerie SCA via la console d'administration dans la page de configuration : **Serveurs > Serveurs d'application > serveur > Intégration métier > Architecture SCA**. Dans un environnement de réseau reposant sur des modèles, les moteurs de messagerie sont configurés durant l'installation. Cependant, dans un environnement de réseau personnalisé, vous devez configurer les moteurs de

messaging manuellement. Pour plus d'informations, voir Présentation de la configuration d'un environnement de déploiement personnalisé.

Vous bénéficiez d'un contrôle étendu sur les bases de données des moteurs de messaging. Par exemple, vous pouvez créer une base de données pour chaque moteur, ou utiliser une seule base de données pour tous les moteurs. Chaque moteur de messaging doit avoir sa propre base de données ou son propre schéma.

Types de base de données pris en charge

La base de données du moteur de messaging peut utiliser les produits de base de données suivants :

Tableau 48. Produits de base de données pris en charge

Types de base de données	Description
DB2 Express	Utilisé en tant que type de base de données par défaut pour un profil autonome.
DB2 Universal	Utilisée comme la base de données dans les configurations de déploiement réseau. (En option) Peut être utilisée comme la base de données dans les configurations de serveur autonome.
DB2 Data Server	Utilisée comme la base de données dans les configurations de déploiement réseau. (En option) Peut être utilisée comme la base de données dans les configurations de serveur autonome.
DB2 for z/OS v8 DB2 for z/OS v9	Important : Lors de la création d'un profil pour un serveur utilisant DB2 for z/OS v9, le serveur doit pouvoir être connecté à la base de données DB2. Utilisée comme la base de données dans les configurations de déploiement réseau. (En option) Peut être utilisée comme la base de données dans les configurations de serveur autonome.
Microsoft SQL Server (DataDirect)	
Microsoft SQL Server (Microsoft)	
Oracle	Pour pouvoir créer la base de données, les tables et les schémas, vous devez disposer des droits sysdba. Si vous ne disposez pas des privilèges sysdba corrects, la création et l'accès aux tables et aux schémas risquent d'engendrer des erreurs.

Droits de l'ID utilisateur

Les données d'identification de l'utilisateur que vous indiquez dans l'outil de gestion de profil doivent être capables de créer des espaces table, des tables, des schémas, des index et des procédures mémorisées. Pour l'option Créer une base de données, l'ID utilisateur doit disposer des droits lui permettant de créer une nouvelle base de données. Pour plus d'informations, voir «Utilisateurs et schémas de bases de données» et «Privilèges de base de données».

Remarque : Si l'utilisateur exécutant le script dispose des droits requis pour la création d'espaces de table, le script ne nécessitera pas d'ID d'authentification.

Pour un environnement de déploiement réseau, vous devez disposer de tous les droits nécessaires correspondants aux privilèges utilisateur définis durant la configuration sur la console d'administration.

Remarque : Pour DB2 Version 9.7, vous devez octroyer manuellement à l'utilisateur créé les droits appropriés car la procédure de création de l'utilisateur n'effectue pas cette opération.

Instances Database Management Service (DBMS)

Chaque moteur de messagerie possède son propre schéma ou base de données :

- L'un héberge chacun des moteurs de messagerie destinés au bus système SCA (Service Component Architecture).
- Un autre héberge chacun des moteurs de messagerie destiné au bus d'application SCA (Service Component Architecture).
- Un autre héberge chacun des moteurs de messagerie destiné au bus CEI (Common Event Infrastructure).
- Un autre héberge chacun des moteurs de messagerie destiné au bus Business Process Choreographer.

La convention de dénomination de la source de données JDBC qui sert au moteur de messagerie à interagir avec la base de données est la suivante :

- Bus système : `<noeud><serveur>|<cluster>-SCA.SYSTEM.<cellule>.Bus`
- Bus d'application : `<noeud><serveur>|<cluster>-SCA.APPLICATION.<cellule>.Bus`
- Bus CEI : `<noeud><serveur>|<cluster>-CEI.cellule.BUS`
- Bus BPC : `<noeud><serveur>.-BPC.<cellule>.Bus`

Opérations de configuration au cours de la création du profil

Profil autonome

La base de données du moteur de messagerie par défaut pour un serveur autonome est Derby Embedded ou Derby Embedded 40. Vous pouvez choisir d'utiliser un magasin de fichiers pour la base de données du moteur de messagerie, ou encore utiliser une autre base de données prise en charge. Pendant la création de profils à l'aide de l'outil de gestion de profil, vous pouvez utiliser la base de données commune pour tous les moteurs de messagerie.

Déploiement réseau

Aucune base de données de moteur de messagerie n'est créée automatiquement.

Une fois le profil créé, vous pouvez configurer un serveur ou un cluster pour l'architecture SCA à l'aide de l'activité guidée Configurez votre environnement de déploiement réseau. Vous accédez à cette activité depuis la console d'administration du gestionnaire de déploiement, en développant Activités guidées et en cliquant sur Configurez votre environnement de déploiement réseau.

Vous pouvez afficher la configuration SCA du serveur dans le panneau Serveurs d'applications > *nomserveur* > Service Component Architecture de la console d'administration.

Les tâches d'administration suivantes sont effectuées pendant la création du profil :

- Emplacement de destination à distance :
 - configSCAAsyncForServer, configSCAJMSForServer (remoteMELocation est true)
 - configSCAAsyncForCluster, configSCAJMSForCluster (remoteMELocation est true)
- Emplacement de destination locale :
 - configSCAAsyncForServer, configSCAJMSForServer
 - configSCAAsyncForCluster, configSCAJMSForCluster

Des informations sur l'utilisation de ces tâches sont disponibles avec les commandes «configSCAAsyncForCluster» et «configSCAAsyncForServer.»

La configuration SCA asynchrone d'un serveur ou d'un cluster entraîne la création d'un moteur de messagerie pour le bus système SCA. L'exécution de l'élément JMS de la configuration SCA asynchrone d'un serveur ou cluster entraîne la création d'un moteur de messagerie pour le bus d'applications SCA. Ces deux types de moteurs de messagerie exigent de créer une base de données ou un schéma.

Les moteurs de messagerie Business Process Choreographer sont créés durant la configuration de Business Process Choreographer. Business Process Choreographer est configuré uniquement pour les environnements reposant sur un modèle. Pour plus d'informations, voir Planification de la topologie, de l'installation et du chemin de configuration.

Pour la configuration du moteur de messagerie de l'infrastructure CEI (Common Event Infrastructure), utilisez la tâche administrative deployEventService pour configurer le serveur d'événements et le bus CEI.

Scripts SQL

Aucun script SQL n'est créé dans le cadre du produit. Vous pouvez utiliser les scripts de base existants de WebSphere Application Server pour créer la base de données et les tables si nécessaire. La base de données MEDB doit être créée manuellement avant d'être configurée à l'aide du panneau Serveurs d'applications > nom_serveur > Service Component Architecture de la console d'administration.

Fournisseur JDBC

Service Component Architecture

Le fournisseur JDBC est réutilisé lorsque sa classe d'implémentation doit correspondre avec celle qui a été choisie dans la configuration avancée. Ceci signifie habituellement que si les mêmes types de base de données sont utilisés, les classes d'implémentation correspondent. Si aucun fournisseur JDBC correspondant n'est trouvé dans le fichier resource.xml, une recherche est effectuée dans le fichier jdbc-resource-provider-templates.xml sous templates/system (configuration des profils). Le fournisseur doit également correspondre à la classe d'implémentation.

Business Process Choreographer

Business Process Choreographer réutilise le fournisseur JDBC du moteur de messagerie de l'architecture SCA. Voir Configuration de Business Process Choreographer pour plus de détails.

Infrastructure d'événement commune

La création du fournisseur JDBC pour la base de données du moteur de messagerie utilise la même approche que pour créer la base de données CEIDB.

Noms de sources de données :

- Bus système : : *_(noeud.serveur|cluster)-SCA.SYSTEM.cellule.Bus/cellule/cluster/serveur/noeud*
- Bus d'applications : *_(noeud.serveur|cluster)-SCA.APPLICATION.cellule.Bus/cellule/cluster/serveur/noeud*
- Infrastructure CEI : *_(noeud.serveur| cluster)-CEI.cellule.BUS/cluster/serveur/noeud*
- Business Process Choreographer : *_(noeud.serveur|cluster)-BPC.cellule.Bus/cellule/cluster/serveur/noeud*

Noms JNDI de sources de données :

- Bus système : *jdbc/com.ibm.ws.sib/(noeud.serveur|cluster)-SCA.SYSTEM.cellule.Bus/cellule/cluster/serveur/noeud*
- Bus d'applications : *jdbc/com.ibm.ws.sib/(noeud.serveur|cluster)-SCA.APPLICATION.cellule.Bus/cellule/cluster/serveur/noeud*
- Infrastructure CEI : *Jdbc/ com.ibm.ws.sib /(noeud.serveur|cluster)-CEI.cellule.BUS/cluster/serveur/noeud*
- Bus Business Process Choreographer : *jdbc/com.ibm.ws.sib/(noeud.serveur|cluster)-BPC.cellule.Bus/cellule/cluster/serveur/noeud*

Restrictions

Il n'y a pas de restriction.

Tables

Pour plus d'informations sur les tables, voir la rubrique «Magasins de données», dans le centre de documentation de WebSphere Application Server Network Deployment.

Scripts exportés

Le script **sibDDLGenerator** présent dans `WAS_INSTALL_ROOT/bin` peut être utilisé pour créer les scripts SQL destinés à la base de données des moteurs de messagerie. Utilisez le script **sibDDLGenerator** pour créer les scripts SQL destinés à un environnement de production, en particulier sur une plateforme z/OS. Pour plus d'informations, voir la rubrique sur la «commande sibDDLGenerator».

Ces scripts ne contiennent que des instructions de création de base `database/tablespace/table`. Un administrateur de base de données peut adapter ces scripts en fonction des besoins d'une base de données, en particulier sur z/OS.

Configuration du comportement du moteur de messagerie et du serveur lorsqu'une connexion au magasin de données est perdue

Vous pouvez déterminer le comportement de votre système lorsque la connexion entre un moteur de messagerie en cours d'exécution et son magasin de données est perdue, en raison d'un incident ou parce que vous arrêtez la base de données pour une opération de maintenance, via une propriété personnalisée sur le moteur de messagerie.

La définition de la propriété personnalisée `sib.msgstore.jdbcFailoverOnDBConnectionLoss` peut améliorer la récupération automatique d'un environnement WebSphere Process Server à haute disponibilité.

Pour plus d'informations sur la propriété `sib.msgstore.jdbcFailoverOnDBConnectionLoss`, notamment pour savoir comment la définir, voir *Configuration du comportement du moteur de messagerie et du serveur lorsqu'une connexion au magasin de données est perdue* dans le centre de documentation WebSphere Application Server.

Information associée

 Configuration du comportement du moteur de messagerie et du serveur lorsqu'une connexion au magasin de données est perdue

Configurations de la base de données de médiation du consignateur du bus ESB (Enterprise Service Bus)

Utilisez les spécifications de la base de données de médiation du consignateur de bus de service d'entreprise pour rechercher des informations sur les types de base de données pris en charge, sur les noms de scripts et leur emplacement, sur les actions de configuration de création de profils, sur les mises à niveau de schémas et sur les privilèges octroyés aux ID utilisateur.

La base de données de médiation du consignateur de bus de service d'entreprise est utilisée par la primitive de médiation dans IBM Business Process Manager. Les primitives du consignateur de messages stockent les informations sur les messages dans la base de données commune. La base de données commune représente la base de données par défaut, mais vous pouvez utiliser une base de données externe. Au cours de la phase d'extension du profil, le système crée une variable nommée `ESB_MESSAGE_LOGGER_QUALIFIER`, qui porte la valeur du qualifiant de schéma de base de données commune sélectionné.

Elle est créée automatiquement pour la configuration autonome. Plusieurs fichiers DDL sont fournis pour vous permettre d'utiliser des bases de données supplémentaires dans une configuration de serveur autonome ou en environnement de déploiement réseau.

Pour une configuration autonome avec une base de données DB2 for z/OS, ou pour un noeud géré ou un gestionnaire de déploiement dans une configuration de déploiement réseau, vous devez créer la base de données ESB (Enterprise Service Bus) et les groupes de stockage avant d'exécuter le script de configuration de WebSphere Process Server for z/OS.

Types de base de données pris en charge

La base de données de médiation du consignateur de bus de service d'entreprise peut utiliser les produits de base de données suivants :

Tableau 49. Produits de base de données pris en charge

Types de base de données	Description
DB2 Express	Utilisé en tant que type de base de données par défaut pour un profil autonome.

Tableau 49. Produits de base de données pris en charge (suite)

Types de base de données	Description
DB2 Universal	Utilisée comme la base de données dans les configurations de déploiement réseau. (En option) Peut être utilisée comme la base de données dans les configurations de serveur autonome.
DB2 Data Server	Utilisée comme la base de données dans les configurations de déploiement réseau. (En option) Peut être utilisée comme la base de données dans les configurations de serveur autonome.
DB2 for z/OS v8 DB2 for z/OS v9	Important : Lors de la création d'un profil pour un serveur utilisant DB2 for z/OS v9, le serveur doit pouvoir être connecté à la base de données DB2. Utilisée comme la base de données dans les configurations de déploiement réseau. (En option) Peut être utilisée comme la base de données dans les configurations de serveur autonome.
Microsoft SQL Server (DataDirect)	
Microsoft SQL Server (Microsoft)	
Oracle	Pour pouvoir créer la base de données, les tables et les schémas, vous devez disposer des droits sysdba. Si vous ne disposez pas des privilèges sysdba corrects, la création et l'accès aux tables et aux schémas risquent d'engendrer des erreurs.

Droits de l'ID utilisateur

Les données d'identification de l'utilisateur que vous indiquez dans l'outil de gestion de profil doivent être capables de créer des espaces table, des tables, des schémas, des index et des procédures mémorisées. Pour l'option Créer une base de données, l'ID utilisateur doit disposer des droits lui permettant de créer une nouvelle base de données. Pour plus d'informations, voir «Utilisateurs et schémas de bases de données» et «Privilèges de base de données».

Remarque : Si l'utilisateur exécutant le script dispose des droits requis pour la création d'espaces de table, le script ne nécessitera pas d'ID d'authentification.

Instances Database Management Service (DBMS)

La base de données commune est utilisée pour les environnements autonomes et de déploiement réseau définis à la portée cellule. Toutefois, les utilisateurs peuvent créer manuellement autant d'instances qu'ils le souhaitent (chaque primitive de médiation de consigne de message peut être configurée pour utiliser une source de données différente, et donc une base de données différente).

Opérations de configuration au cours de la création du profil

Pour les profils autonomes et les profils de gestionnaire de déploiement, le profil de consigne ESB (Enterprise Service Bus) exécute le script de la base de

données commune, **createTable**, dans cette dernière. Pour plus d'informations, voir «Spécifications de la base de données commune».

Profil autonome

Dans les environnements autonomes par défaut, une base de données Derby (appelée EsbLogMedDB) est automatiquement créée.

Environnement de déploiement réseau

La base de données de bus de service d'entreprise par défaut n'est pas automatiquement sélectionnée au cours de la création de profil de déploiement réseau. Vous devez sélectionner la base de données par défaut, ou encore l'une des bases de données prises en charge.

Scripts SQL

Le script SQL **createTable_ESB.sql** se trouve dans *racine_installation/dbscripts/CommonDB/DBTYPE*.

Les scripts **createMessageLoggerResource.jacl** et **removeMessageLoggerResource.jacl** se trouvent dans *racine_installation/bin* et peuvent être utilisés pour la création ou la suppression de tables pour le type de base de données pris en charge.

Fournisseur JDBC

Le fournisseur JDBC et la source de données de la base de données commune sont utilisés par défaut :

Nom de la source de données :

- WPS DataSource

Nom JNDI de la source de données :

- jdbc/WPSDB

Vous pouvez créer votre propre source de données, en configurant la médiation du consignateur de messages en vue d'utiliser une source de données différente.

Restrictions

Il n'y a pas de restriction.

Tables

Le consignateur ESB (Enterprise Service Bus) utilise la table MSGLOG de la base de données commune. Si vous le souhaitez, vous avez la possibilité de ne pas utiliser la base de données commune et d'utiliser plutôt une base de données externe.

Scripts exportés

Les scripts de base de données sont exportés à l'emplacement suivant : *racine_installation/dbscripts/CommonDB/DBTYPE/dbName*

Scripts de mise à niveau des bases de données

Aucune mise à niveau de schéma n'est requise pour la table MSGLOG. Lorsque vous effectuez la migration vers IBM Business Process Manager version 6.1, IBM Business Process Manager continue à utiliser les bases de données **MessageLogger** des versions antérieures. La migration de ces données vers la base de données commune IBM Business Process Manager n'est pas prise en charge.

Si vous souhaitez conserver un seul emplacement pour les informations sur les messages, vous pouvez :

- Déplacer manuellement les données de l'ancienne base de données vers la nouvelle
- Continuer à utiliser l'ancienne base de données
- Utiliser le script `createMessageLoggerResource.jacl` pour déplacer les données.

Configurations de la base de données du sélecteur et du groupe de règles métier

Utilisez les spécifications de la base de données du sélecteur et du groupe de règles métier pour rechercher des informations sur les types de base de données pris en charge, sur les scripts et leur emplacement, sur les actions de configuration de création de profils, sur les restrictions, sur les noms de tables et sur les privilèges octroyés aux ID utilisateur.

Lorsque vous installez une application contenant des artefacts de règle métier ou de sélecteur, le serveur stocke ces artefacts dans des tables de base de données, de sorte que vous pouvez les mettre à jour dynamiquement, sans modifier l'application. Le sélecteur et les composants du groupe de règles métier utilisent une base de données pour conserver leurs artefacts créés dans Integration Designer et installés sur le serveur. Si vous modifiez un sélecteur dans la console d'administration, ou des règles métier dans Business Rules Manager, la base de données est mise à jour avec les informations les plus récentes. Les artefacts d'origine de l'EAR ne sont pas synchronisés avec les éventuelles mises à jour effectuées une fois l'application installée.

Types de base de données pris en charge

La base de données du sélecteur et du groupe de règles métier peut utiliser les produits de base de données suivants :

Tableau 50. Produits de base de données pris en charge

Types de base de données	Description
DB2 Express	Utilisé en tant que type de base de données par défaut pour un profil autonome.
DB2 Universal	Utilisée comme la base de données dans les configurations de déploiement réseau. (En option) Peut être utilisée comme la base de données dans les configurations de serveur autonome.
DB2 Data Server	Utilisée comme la base de données dans les configurations de déploiement réseau. (En option) Peut être utilisée comme la base de données dans les configurations de serveur autonome.

Tableau 50. Produits de base de données pris en charge (suite)

Types de base de données	Description
DB2 for z/OS v8 DB2 for z/OS v9	Important : Lors de la création d'un profil pour un serveur utilisant DB2 for z/OS v9, le serveur doit pouvoir être connecté à la base de données DB2. Utilisée comme la base de données dans les configurations de déploiement réseau. (En option) Peut être utilisée comme la base de données dans les configurations de serveur autonome.
Microsoft SQL Server (DataDirect)	
Microsoft SQL Server (Microsoft)	
Oracle	Pour pouvoir créer la base de données, les tables et les schémas, vous devez disposer des droits sysdba. Si vous ne disposez pas des privilèges sysdba corrects, la création et l'accès aux tables et aux schémas risquent d'engendrer des erreurs.

Droits de l'ID utilisateur

Les données d'identification de l'utilisateur que vous indiquez dans l'outil de gestion de profil doivent être capables de créer des espaces table, des tables, des schémas, des index et des procédures mémorisées. Pour l'option Créer une base de données, l'ID utilisateur doit disposer des droits lui permettant de créer une nouvelle base de données. Pour plus d'informations, voir «Utilisateurs et schémas de bases de données» et «Privilèges de base de données».

Remarque : Si l'utilisateur exécutant le script dispose des droits requis pour la création d'espaces de table, le script ne nécessitera pas d'ID d'authentification.

Instances Database Management Service (DBMS)

Une seule instance de base de données est disponible dans une configuration de profil ou dans une configuration de déploiement réseau (serveur ou cluster de serveurs). Tous les sélecteurs et toutes les règles métier du serveur d'une configuration de autonome ou d'une cellule utilisent le même référentiel. L'utilisation d'instances de bases de données distinctes pour différents sélecteurs ou règles métier n'est pas prise en charge.

Opérations de configuration au cours de la création du profil

Profil autonome

Au cours de la création du profil, la base de données commune utilise createTable pour créer les tables de règles métier et du sélecteur. Si vous optez pour la configuration par défaut, la base de données par défaut est DB2.

Profil du gestionnaire de déploiement

Pour la configuration du déploiement réseau, la base de données commune de la cellule doit être définie avec les tables appropriées pour les composants sélecteur et groupe de règles métier. Tous les sélecteurs et toutes les règles métier du serveur

d'un gestionnaire de déploiement ou d'un profil personnalisé utiliseront cette base de données.

Scripts SQL

Voir les spécifications de la base de données commune sur l'emplacement des scripts SQL.

Fournisseur JDBC

Les composants sélecteur et règles métier utilisent la source de données et le fournisseur JDBC de la base de données commune :

Nom de la source de données :

- WPS DataSource

Nom JNDI de la source de données :

- jdbc/WPSDB

Restrictions

Lorsque des applications qui contiennent des sélecteurs et des règles métier sont désinstallées du serveur ou de la cellule, les artefacts conservés dans les bases de données commune ou RepositoryDB ne sont pas supprimés. Vous devez les supprimer manuellement, en suivant les instructions de la rubrique «Suppression de données relatives aux sélecteurs et aux règles métier du référentiel».

Lorsque des applications qui contiennent des sélecteurs et des règles métier sont désinstallées du serveur ou de la cellule, les artefacts conservés dans la base de données commune ne sont pas supprimés. Vous devez les supprimer manuellement, en suivant les instructions du centre de documentation : «Suppression de données relatives aux sélecteurs et aux règles métier du référentiel».

Tables

Pour les sélecteurs et groupes de règles métier, trois tables sont utilisées pour conserver les artefacts :

- ByteStore
- ByteStoreOverflow
- AppTimestamp

Scripts exportés

Les scripts sont exportés vers le même emplacement que celui des scripts de la base de données commune. Voir les «spécifications de la base de données commune» sur l'emplacement des scripts.

Création du fichier de conception de la base de données à l'aide de l'outil DDT

L'outil DDT (Database Design Tool) permet de générer un fichier de conception utilisé pour créer les tables de bases de données requises par IBM Business Process Manager. L'outil DDT génère le fichier de conception à partir du fichier de propriétés indiqué par l'utilisateur ou de l'entrée interactive de l'utilisateur. Le

fichier de conception obtenu est ensuite utilisé par l'outil DDT pour créer les scripts de base de données utilisés pour créer les tables de base de données. Il peut également servir de fichier d'entrée lors de la création de profil et de la configuration de l'environnement de déploiement afin de spécifier les propriétés de configuration de la base de données.

Vous devez avoir une liste de tous les éléments requis pour la base de données, ainsi que des noms de schéma. Voir `topics/cins_profile_prereqs.dita`.

Les étapes ci-dessous expliquent comment utiliser l'outil DDT pour générer le fichier de conception et les scripts de base de données. L'entrée transmise à l'outil DDT est un fichier de propriétés indiqué par l'utilisateur ou une entrée interactive de l'utilisateur.

Les options suivantes sont associées à la commande **DbDesignGenerator**.

```
-? , -help
    permet d'afficher les informations d'aide.

-e nom_fichier_conception_base_de_données
    permet d'éditer le fichier de conception de base de données
    spécifié (par ex. *.dbDesign, *.properties).

-v fichier_conception_base_de_données | répertoire_sortie_
  scripts_base_de_données
    lorsqu'un fichier fichier_conception_base_de_données est
    fourni, la validation s'effectue
    sur ce fichier
    d'après les spécifications de la base de données.
    Lorsqu'un répertoire_sortie_scripts_base_de_données est
    indiqué, les scripts de la base de données dans le
    répertoire spécifié sont validés. A l'heure actuelle,
    seuls les scripts générés à partir du générateur
    DDL peuvent être validés.

-g fichier_conception_base_de_données [-d répertoire_sortie]
  [fichier_2_conception_base_de_données] [-d répertoire_sortie_2]
  ... [fichier_N_conception_base_de_données]
  [-d répertoire_sortie N]
    permet de générer les scripts de base de données à
    partir des fichiers de conception spécifiés en mode de
    traitement par lots. Les scripts générés sont placés
    dans les répertoires de sortie correspondants ou aux
    emplacements par défaut si les répertoires de sortie
    sont absents.
```

Remarque : L'outil DDT ne prend pas en charge la génération de scripts de base de données pour Common Event Infrastructure.

Remarque : Les limitations suivantes s'appliquent à la création d'une base de données autonome pour les composants Common Event Infrastructure.

Tableau 51. Restrictions de conception des bases de données autonomes du composant CEI :

Type de base de données	Restrictions de CEI
DB2 réparti	Le nom de la base de données ne doit pas être le même que celui de la base de données commune. Modifiez la conception de la base de données CEI et choisissez un autre nom.

Tableau 51. Restrictions de conception des bases de données autonomes du composant CEI : (suite)

Type de base de données	Restrictions de CEI
SQL Server	<ul style="list-style-type: none"> • dbServerName ne peut pas être vide. Modifiez la conception de la base de données CEI et indiquez le nom du serveur de bases de données. • dbUser ne peut pas être le même que celui de l'ID utilisateur de CommonDB. Modifiez la conception de la base de données CEI et indiquez un autre ID utilisateur. • sysUser et sysPassword ne peuvent pas être vides. Modifiez la conception de la base de données CEI et indiquez l'ID utilisateur et le mot de passe système.
Oracle	<ul style="list-style-type: none"> • dbUser ne peut pas être le même que celui de l'ID utilisateur de CommonDB. Modifiez la conception de la base de données CEI et indiquez un autre ID utilisateur. • sysUser et sysPassword ne peuvent pas être vides. Modifiez la conception de la base de données CEI et indiquez l'ID utilisateur et le mot de passe système.

1. Générez le fichier de conception et les scripts de base de données à l'aide de la commande **DbDesignGenerator**, qui se trouve dans :

```

racine_installation\util\dbUtils
racine_installation/util/dbUtils
DbDesignGenerator.bat - pour Windows
DbDesignGenerator.sh - pour Unix et z/OS

```

Renvoie le menu principal :

```
[info] exécution de DbDesignGenerator en mode interactif...
```

```
[info] Entrez 'q' pour quitter le programme sans sauvegarde, '-'
pour retourner au menu
précédent et '?'
pour obtenir de l'aide à tout moment.
```

```
[info] Pour accepter les valeurs par défaut indiquées,
appuyez simplement sur la touche 'Entrée'. [info]
Sélectionnez l'une des options de conception suivantes :
```

```
(1)Créer une conception de la base de données pour le profil
Autonome ou l'environnement de déploiement.
(2)Créer une conception de base pour un seul
composant (par exemple, BPC, CEI etc.)
(3)Modifier une conception de base de données existante
(4)Générer des scripts de base de données à partir
d'une conception de base de données
(5)quitter [q]
```

2. Pour consulter les étapes sur l'exécution des scripts de la base de données, voir 3 dans `topics/tins_create_db_before.dita`.

Remarque : Pour connaître des exemples de syntaxe, voir «Exemples d'outil de conception de base de données», à la page 210.

Création d'un fichier de conception de base de données pour un profil autonome à l'aide de l'outil de conception de base de données

Vous pouvez utiliser l'outil de conception de base de données afin de générer un fichier de conception pour les tables de base de données pouvant être utilisées par la création de profil ou lors de l'utilisation de l'assistant d'environnement de déploiement. L'outil de conception de base de données génère le fichier de conception à partir de l'entrée interactive de l'utilisateur ou d'un fichier de conception existant.

Vérifiez que vous avez installé IBM Business Process Manager. L'outil de conception de base de données est disponible uniquement à partir des fichiers binaires d'installation.

Avant d'exécuter l'outil de conception de base de données, préparez les informations suivantes :

- Informations sur la configuration de base de données que vous concevez. Il peut exister un document qui décrit l'objectif principal de la configuration de base de données, fourni par l'administrateur de base de données (DBA) ou l'architecte de solution. Il peut également exister une description des paramètres requis et des propriétés.
- Informations sur le mode d'installation d'IBM Business Process Manager et de ses composants, sur le logiciel de base de données utilisé et les propriétés requises par ce type de base de données.
- Description des profils que vous envisagez de créer, plus particulièrement la relation fonctionnelle entre les types de profil et les bases de données.
- Informations sur le modèle de topologie à implémenter et description de l'intégration de la conception de base de données dans le modèle que vous envisagez d'utiliser.

Avant d'exécuter l'outil de conception de base de données, assurez-vous d'avoir fait un choix pour les éléments suivants :

- Type d'environnement de déploiement dans lequel la base de données sera utilisée (profil autonome ou environnement de déploiement réseau) en fonction des exigences d'évolutivité et de disponibilité élevée.
- Emplacement des tables de base de données.
- Détails sur le type de base de données, plus spécifiquement mais pas uniquement relatifs aux éléments suivants :
 - Type de base de données (DB2, Oracle, DB2 for zOS, SQL Server)
 - Emplacement du pilote JDBC sur le système où le profil de serveur sera créé
 - ID utilisateur et mot de passe permettant d'établir une authentification auprès de la base de données

Conseil : Planifiez l'utilisation de la base de données lorsque vous consultez les informations sur l'utilisation planifiée d'IBM Business Process Manager afin que vous puissiez prendre les décisions nécessaires en matière d'informations requises par l'outil de conception de base de données.

Cette tâche décrit comment utiliser l'outil de conception de base de données afin de créer un fichier de conception de base de données pour un profil autonome ou un environnement de déploiement. L'entrée de l'outil de conception de base de données est soit une entrée interactive de l'utilisateur, soit un fichier de conception existant.

Les exemples de cette rubrique reposent sur une configuration avancée. La syntaxe pour les autres configurations peut être différente.

Les options suivantes sont associées à la commande DbDesignGenerator.

-? , -help
permet d'afficher les informations d'aide.

-e nom_fichier_conception_base_de_données
permet d'éditer le fichier de conception de base de données spécifié (par ex. *.dbDesign, *.properties).

-v fichier_conception_base_de_données | répertoire_sortie_scripts_base_de_données
lorsqu'un fichier fichier_conception_base_de_données est fourni, la validation s'effectue sur ce fichier d'après les spécifications de la base de données. Lorsqu'un répertoire_sortie_scripts_base_de_données est indiqué, les scripts de la base de données dans le répertoire spécifié sont validés. A l'heure actuelle, seuls les scripts générés à partir du générateur DDL peuvent être validés.

-g fichier_conception_base_de_données [-d répertoire_sortie] [fichier_2_conception_base_de_données] [-d répertoire_sortie_2] ... [fichier_N_conception_base_de_données] [-d répertoire_sortie_N]
permet de générer les scripts de base de données à partir des fichiers de conception spécifiés en mode de traitement par lots.
Les scripts générés sont placés dans les répertoires de sortie correspondants ou aux emplacements par défaut si les répertoires de sortie sont absents.

Restriction : L'outil de conception de base de données ne prend pas en charge l'infrastructure d'événement commune (CEI).

1. Accédez à la commande DbDesignGenerator et exécutez le fichier.

Vous pouvez trouver la commande DbDesignGenerator à l'emplacement suivant :

-  *racine_installation*\util\dbUtils
Par exemple, C:\Program Files\IBM\WebSphere\AppServer\util\dbUtils>DbDesignGenerator.bat
-   /*racine_installation*/util/dbUtils
Par exemple, /opt/IBM/WebSphere/AppServer/util/dbUtils>DbDesignGenerator.sh

Conseil : Si le message The system cannot find the specified path (Impossible pour le système de trouver le chemin d'accès indiqué) s'affiche, le nom de chemin entré peut être incorrect. Entrez à nouveau le chemin. Lorsque le lancement de l'outil de conception de base de données aboutit, les informations suivantes peuvent s'afficher :

[info] running DbDesignGenerator in interactive mode...

[info] Enter 'q' to quit without saving; '-' for back to previous menu; '?' for help at any time.

[info] To accept the given default values, simply press the 'Enter' key.

[info] Please pick one of the following [design option(s)] :

(1)Create a database design for Standalone profile or Deployment

```
Environment
(2)Create a database design for a single component
(3)Edit an existing database design
(4)Generate database scripts from a database design
(5)exit [q]
```

Please enter the number for the design option :

2. Pour sélectionner l'option (1)Create a database design for Standalone profile or Deployment Environment, entrez le numéro 1 et appuyez sur la touche Entrée.

Vous êtes invité à choisir un modèle de base de données, par exemple :

```
[info] Please pick one of the following [database pattern(s)] :
```

```
(1)bpm.advanced.nd.topology
(2)bpm.advanced.standalone
(3)bpm.standard.standalone
(4)wesb.nd.topology
(5)wesb.standalone
```

3. Pour créer un modèle de conception de base de données pour le profil autonome ou le gestionnaire de déploiement que vous envisagez de configurer, entrez le nombre correspondant à l'option appropriée et appuyez sur la touche Entrée. Pour un profil autonome, sélectionnez les options qui contiennent ".standalone;" et pour un environnement de déploiement, sélectionnez les options qui contiennent ".nd."

Par exemple, afin de configurer le modèle de base de données pour un environnement de déploiement pour IBM Business Process Manager Advanced, indiquez le numéro 1 afin de sélectionner l'option

```
(1)bpm.advanced.nd.topology, puis appuyez sur la touche Entrée. Les informations suivantes s'affichent alors :
```

```
[info] Please edit any database component with status of 'not complete' for required properties.
```

```
[info] Completed database components can be edited to change existing or defaulted property values.
```

```
[info] Design the 'master' component first, and then any parent components, since other components may inherit values from them.
```

```
[info] Please pick one of the following [database component(s)] :
```

```
(1)[CommonDB]
WBI_CommonDB : [master] [status = not complete]
(2)[BPCReporting] WBI_BPCEventCollector :
[status = not complete]
(3)[BPC] WBI_BPC : [status = not complete]
(4)[BPM_PerformanceDW] BPM_PerformanceDW : [status = not complete]
(5)[BPM_ProcessServer] BPM_ProcessServer : [status = not complete]
(6)[BSpace] WBI_BSPACE : [status = not complete]
(7)[SibME] WBI_BPC_ME : [status = not complete]
(8)[SibME] WBI_CEI_ME : [status = not complete]
(9)[SibME] WBI_SCA_APP_ME : [status = not complete]
(10)[SibME] WBI_SCA_SYS_ME : [status = not complete]
(11)[SibMe] BPM_PerformanceDW_ME : [parent = BPM_PerformanceDW]
[status = not complete]
(12)[SibMe] BPM_ProcessServer_ME : [parent = BPM_ProcessServer]
[status = not complete]
(13)[save and exit]
```

4. Entrez le numéro pour l'option approprié afin de configurer le composant de base de données principal et appuyez sur Entrée. Vous pouvez voir les composants de base de données pouvant être configurés pour l'environnement précédemment sélectionné. L'indication [master] est placée à côté du nom de composant de base de données répertorié en tant que composant principal. Ce composant doit être configuré en premier.

Par exemple, pour configurer le composant principal correspondant au modèle de conception (1)bpm.advanced.nd.topology, indiquez le numéro 1 pour sélectionner l'option (1)[CommonDB] WBI_CommonDB : [master] [status = not complete], puis appuyez sur la touche Entrée. Les informations suivantes s'affichent :

```
[status] WBI_CommonDB is not complete with 1 remaining item(s):  
[ 1 ] CommonDB.WBI_CommonDB : : DbType key is not set.
```

Edit this database component? (o/n) [valeur par défaut = o] :

5. Pour éditer le composant de base de données et sélectionner le type de base de données que vous configurez, entrez y et appuyez sur la touche Entrée.

Une fois que vous avez choisi d'éditer le composant de base de données, vous pouvez voir les informations suivantes :

```
[info] Please pick one of the following [database type(s)] :
```

```
(1)DB2-distributed  
(2)DB2-zOS  
(3)Oracle  
(4)SQL Server
```

6. Entrez le numéro qui correspond au type de base de données à utiliser pour votre environnement et appuyez sur la touche Entrée. Plusieurs invites s'affichent, vous permettant de spécifier les propriétés de base de données. Ces invites varient en fonction du type de base de données que vous prévoyez d'utiliser.

Par exemple, indiquez le numéro 1 pour sélectionner (1)DB2-distributed en tant que type de base de données. Une fois que vous avez sélectionné ce type de base de données pour la configuration de la base de données commune, les invites suivantes s'affichent :

```
Database name[default=CMNDB] :  
Database User name[default=] :  
Schema name[default=] :  
Regular pagesize[default=32k] :  
Regular TableSpace[default=WBISPACE] :  
Temporary pagesize[default=32k] :  
Temporary TableSpace[default=WBITEMPSPACE] :
```

7. A chaque invite, si une valeur par défaut est répertoriée, entrez la valeur appropriée pour votre configuration de base de données ou appuyez sur la touche Entrée pour accepter la valeur par défaut.

Une fois que vous avez complété la dernière invite correspondant aux propriétés de la base de données, les informations suivantes s'affichent :

```
[info] You have completed database objects section properties needed  
for database scripts generation.
```

To skip data source properties, enter 's'; or enter anything else to continue :

8. Facultatif : Pour configurer le composant des propriétés de source de données, entrez une valeur différente de s et appuyez sur la touche Entrée. Pour ignorer cette configuration et accepter les valeurs par défaut, entrez s et appuyez sur la touche Entrée.

Conseil : Si vous planifiez d'utiliser l'outil de conception de base de données afin de générer un fichier de conception de base de données à utiliser en tant qu'entrée pour la création de profil ou la configuration de topologie, vous devez configurer la source de données. Si vous planifiez d'utiliser l'outil de conception de base de données pour générer SQL, cette étape est facultative. Si vous avez choisi de configurer la source de données correspondant au type de base de données sélectionné, vous pouvez afficher la liste des fournisseurs

de base de données correspondant à la source de données. Par exemple, vous pouvez afficher la liste des fournisseurs de base de données correspondant au type de base de données DB2-distributed :

[info] Please pick one of the following [database provider(s)] :

- (1) DB2 Universal JDBC Driver Provider # XA data source # DB2 Universal JDBC Driver Provider (XA)
- (2) DB2 Using IBM JCC Driver # XA data source # DB2 Using IBM JCC Driver (XA)

- a. Entrez le numéro approprié pour sélectionner le fournisseur de base de données correspondant à la source de données, puis appuyez sur la touche Entrée. Par exemple, afin de sélectionner l'option pour (1) DB2 Universal JDBC Driver Provider # XA data source # DB2 Universal JDBC Driver Provider (XA) comme fournisseur de base de données, indiquez le numéro 1, puis appuyez sur la touche Entrée. Une fois que vous avez sélectionné ce fournisseur de base de données, plusieurs invites contenant les informations suivantes s'affichent à l'écran :

```
[info] Please enter the values for the properties in the data
source properties section.
Database server host[default=] :
Database server port[default=50000] :
Data source user name[default=] :
Data source password[default=] :
DB2 Universal JDBC driver path[default=${WAS_INSTALL_ROOT}/
jdbcdri vers/DB2] :
Universal JDBC driver path[default=${WAS_INSTALL_ROOT}/
jdbcdri vers/DB2] :
```

Remarque : Le mot de passe est chiffré dans les fichiers de sortie générés.

- b. A chaque invite, entrez la valeur appropriée pour votre configuration de base de données ou si une valeur par défaut est indiquée, appuyez sur la touche Entrée pour accepter la valeur par défaut.

Une fois que vous avez complété la dernière invite, des informations similaires à l'exemple suivant s'affichent à l'écran :

```
[status] WBI_CommonDB is complete with 0 remaining item(s):
```

```
-----
[info] Please edit any database component with status of 'not complete'
for required properties.
[info] Completed database components can be edited to change existing or
defaulted property values.
[info] Design the 'master' component first, and then any parent components,
since other components may inherit values from them.
```

[info] Please pick one of the following [database component(s)] :

- (1) [CommonDB]
WBI_CommonDB : [master] [status = complete]
- (2) [BPCReporting] WBI_BPCEventCollector : [status = complete]
- (3) [BPC] WBI_BPC : [status = complete]
- (4) [BPM_PerformanceDW] BPM_PerformanceDW : [status = complete]
- (5) [BPM_ProcessServer] BPM_ProcessServer : [status = not complete]
- (6) [BSpace] WBI_BSPACE : [status = complete]
- (7) [SibME] WBI_BPC_ME : [status = complete]
- (8) [SibME] WBI_CEI_ME : [status = complete]
- (9) [SibME] WBI_SCA_APP_ME : [status = complete]
- (10) [SibME] WBI_SCA_SYS_ME : [status = complete]
- (11) [SibMe] BPM_PerformanceDW_ME : [parent = BPM_PerformanceDW]

```
[status = complete]
(12)[SibMe]    BPM_ProcessServer_ME : [parent = BPM_ProcessServer]
[status = complete]
(13)[save and exit]
```

Une fois que vous avez fini de configurer le composant de base de données principal, l'outil de conception de base de données propage les valeurs indiquées aux composants restants. Si cette action peut aboutir, ces composants reçoivent la marque [status = complete], tout comme le composant principal. Si cette action ne peut pas aboutir, qu'elle qu'en soit la raison, la mention [status = not complete] est conservée.

9. **Facultatif** : Procédez comme suit pour configurer les composants de base de données restants qui sont répertoriés avec la mention [status = not complete]. Pour tout composant de base de données répertorié en tant que parent d'un autre composant, configurez le parent avant les autres composants car les informations fournies seront utilisées en tant que paramètres par défaut pour le composant de base de données répertoriant le parent. Vous pouvez également choisir de reconfigurer tout composant répertorié avec la mention [status = complete] en tant que résultat de la configuration du composant de base de données principal.
10. Lorsque tous les composants de base de données de votre modèle de base de données ont été configurés et répertoriés avec la mention [status = complete] dans l'outil de conception de base de données, entrez le numéro approprié pour sélectionner [save and exit] et appuyez sur Entrée. Par exemple, une fois que vous avez terminé la configuration du modèle de base de données (1)bpm.advanced.nd.topology, indiquez le numéro 13, puis appuyez sur la touche Entrée. Vous pouvez voir des informations similaires à l'exemple suivant :

```
[status] bpm.advanced.nd.topology is complete with 0 remaining item(s):
```

```
Please enter the output directory
[default=C:\IBM\WebSphere\AppServer\util\dbUtils] :
```

11. Indiquez l'emplacement dans lequel vous souhaitez enregistrer le fichier de conception de la base de données, puis appuyez sur la touche Entrée. Une fois que vous avez entré l'emplacement à l'invite, vous pouvez voir des informations similaires à l'exemple suivant :

```
Please enter the output filename
[default=bpm.advanced.nd.topology.dbDesign] :
```

12. Entrez le nom de fichier pour le fichier de conception de base de données généré et appuyez sur la touche Entrée. Une fois que vous avez entré le nom de fichier à l'invite, vous pouvez voir des informations similaires à l'exemple suivant :

```
générer des scripts de
base de données ? (o/n) [valeur par défaut = o] :
```

13. **Facultatif** : Si vous souhaitez également générer des scripts de base de données en fonction des informations fournies à l'outil de conception de base de données, entrez y et appuyez sur la touche Entrée.
 - a. Spécifiez le chemin complet du répertoire de sortie qui va contenir les scripts pour ce composant de base de données et appuyez sur la touche Entrée.

Après avoir entré y et avoir appuyé sur la touche Entrée pour indiquer que vous souhaitez générer des scripts de base de données, vous pouvez voir des informations similaires à l'exemple suivant pour chaque composant de base de données :

Please enter the output directory for WBI_CommonDB
[default=DB2-distributed-CommonDB] :

Une fois que vous avez entré l'emplacement pour le répertoire de sortie et que vous avez appuyé sur la touche Entrée, vous pouvez voir des informations similaires à l'exemple suivant après chaque entrée :

```
[info] The script(s) have been generated in  
C:\IBM\WebSphere\AppServer\util\dbUtils\DB2-distributed-CommonDB
```

Une fois que vous avez entré les valeurs pour chaque invite, vous pouvez voir des informations similaires à l'exemple suivant :

```
[info] thanks, quitting now ...
```

Un fichier de conception de base de données et éventuellement des scripts de base de données sont créés aux emplacements spécifiés.

Vous pouvez choisir d'utiliser la sortie générée à partir de l'outil de conception de base de données en procédant d'une des manières suivantes :

- Si vous avez généré uniquement le fichier de conception de base de données, vous pouvez spécifier ce fichier et sélectionner l'option permettant de créer les tables de base de données lors de cette procédure de configuration.
- Si vous avez généré à la fois le fichier de conception de base de données et les scripts SQL, vous pouvez spécifier uniquement le fichier de conception de base de données afin de garantir que l'environnement d'exécution configuré correspond aux tables de base de données créées à partir des scripts SQL.

Vous pouvez spécifier le fichier de conception de base de données de différentes manières :

- Lorsque vous utilisez l'outil de gestion de profils pour créer un profil
- Lorsque vous employez l'utilitaire de ligne de commande manageprofiles pour créer un profil
- Lorsque vous utilisez l'assistant d'environnement de déploiement pour créer votre environnement

Le fichier de conception de base de données peut également être utilisé lorsque vous configurez un serveur en tant que Process Server, Process Center ou Performance Data Warehouse Server dans la console d'administration.

Création d'un fichier de conception de base de données pour un composant spécifique à l'aide de l'outil de conception de base de données

Vous pouvez utiliser l'outil de conception de base de données pour générer un fichier de conception pour les tables de base de données requises par des composants spécifiques. L'outil de conception de base de données génère le fichier de conception à partir de l'entrée interactive de l'utilisateur ou d'un fichier de conception existant.

Vérifiez que vous avez installé IBM Business Process Manager. L'outil de conception de base de données est disponible uniquement à partir des fichiers binaires d'installation.

Avant d'exécuter l'outil de conception de base de données, préparez les informations suivantes :

- Informations sur la configuration de base de données que vous concevez. Il peut exister un document qui décrit l'objectif principal de la configuration de base de

données, fourni par l'administrateur de base de données (DBA) ou l'architecte de solution. Il peut également exister une description des paramètres requis et des propriétés.

- Informations sur le mode d'installation d'IBM Business Process Manager et de ses composants, sur le logiciel de base de données utilisé et les propriétés requises par ce type de base de données.
- Description des profils que vous envisagez de créer, plus particulièrement la relation fonctionnelle entre les types de profil et les bases de données.
- Informations sur le modèle de topologie à implémenter et description de l'intégration de la conception de base de données dans le modèle que vous envisagez d'utiliser.

Avant d'exécuter l'outil de conception de base de données, assurez-vous d'avoir fait un choix pour les éléments suivants :

- Type d'environnement de déploiement dans lequel la base de données sera utilisée (profil autonome ou environnement de déploiement réseau) en fonction des exigences d'évolutivité et de disponibilité élevée.
- Emplacement des tables de base de données.
- Détails sur le type de base de données, plus spécifiquement mais pas uniquement relatifs aux éléments suivants :
 - Type de base de données (DB2, Oracle, DB2 for zOS, SQL Server)
 - Emplacement du pilote JDBC sur le système où le profil de serveur sera créé
 - ID utilisateur et mot de passe permettant d'établir une authentification auprès de la base de données

Conseil : Planifiez l'utilisation de la base de données lorsque vous consultez les informations sur l'utilisation planifiée d'IBM Business Process Manager afin que vous puissiez prendre les décisions nécessaires en matière d'informations requises par l'outil de conception de base de données.

Cette tâche décrit comment utiliser l'outil de conception de base de données pour créer un fichier de conception de base de données pour un composant spécifique. L'entrée de l'outil de conception de base de données est soit une entrée interactive de l'utilisateur, soit un fichier de conception existant.

Les exemples de cette rubrique reposent sur une configuration avancée. La syntaxe pour les autres configurations peut être différente.

Les options suivantes sont associées à la commande DbDesignGenerator.

```
-? , -help
    permet d'afficher les informations d'aide.

-e nom_fichier_conception_base_de_données
    permet d'éditer le fichier de conception de base de données spécifié
    (par ex. *.dbDesign, *.properties).

-v fichier_conception_base_de_données | répertoire_sortie_scripts
  _base_de_données
    lorsqu'un fichier fichier_conception_base_de_données est fourni,
    la validation s'effectue
    sur ce fichier d'après les
    spécifications de la base de données. Lorsqu'un
    répertoire_sortie_scripts_base_de_données est indiqué,
    les scripts de la base de données dans le répertoire
    spécifié sont validés. A l'heure actuelle, seuls
    les scripts générés à partir du générateur
```

DDL peuvent être validés.

```
-g fichier_conception_base_de_données [-d répertoire_sortie]
[fichier_2_conception_base_de_données] [-d répertoire_sortie_2]
... [fichier_N_conception_base_de_données]
[-d répertoire_sortie_N]
```

permet de générer les scripts de base de données à partir des fichiers de conception spécifiés en mode de traitement par lots. Les scripts générés sont placés dans les répertoires de sortie correspondants ou aux emplacements par défaut si les répertoires de sortie sont absents.

Restriction : L'outil de conception de base de données ne prend pas en charge l'infrastructure d'événement commune (CEI).

1. Accédez à la commande DbDesignGenerator et exécutez le fichier.

Vous pouvez trouver la commande DbDesignGenerator à l'emplacement suivant :

-  `racine_installation\util\dbUtils`

Par exemple, C:\Program Files\IBM\WebSphere\AppServer\util\dbUtils> DbDesignGenerator.bat

-   `/racine_installation/util/dbUtils`

Par exemple, /opt/IBM/WebSphere/AppServer/util/dbUtils> DbDesignGenerator.sh

Conseil : Si le message The system cannot find the specified path. (Impossible pour le système de trouver le chemin d'accès indiqué) s'affiche, le nom de chemin entré peut être incorrect. Entrez à nouveau le chemin. Lorsque le lancement de l'outil de conception de base de données aboutit, les informations suivantes peuvent s'afficher :

```
[info] running DbDesignGenerator in interactive mode...
```

```
[info] Enter 'q' to quit without saving; '-' for back to previous menu; '?' for help at any time.
```

```
[info] To accept the given default values, simply press the 'Enter' key.
```

```
[info] Please pick one of the following [design option(s)] :
```

```
(1)Create a database design for Standalone profile or Deployment Environment
(2)Create a database design for a single component
(3)Edit an existing database design
(4)Generate database scripts from a database design
(5)exit [q]
```

2. Pour sélectionner l'option (2)Create a database design for a single component, indiquez le numéro 2 et appuyez sur la touche Entrée.

Vous êtes invité à entrer un composant, par exemple :

```
[info] Please pick one of the following [component(s)] :
```

```
(1)bpc
(2)bpcreporting
(3)bpm_performancedw
(4)bpm_processserver
(5)bspace
(6)cei
(7)commondb
(8)sca
(9)sibme
```

3. Pour créer une conception de base de données pour le composant que vous envisagez de configurer, entrez le numéro de l'option appropriée et appuyez sur la touche Entrée.

Par exemple, pour configurer le composant de base de données IBM Process Server, indiquez le numéro 4 afin de sélectionner l'option (4)bpm_processserver, puis appuyez sur la touche Entrée. Les informations suivantes s'affichent :

```
[info] Please pick one of the following [database type(s)] :
```

```
(1)DB2-distributed
(2)DB2-zOS
(3)Oracle
(4)SQL Server
```

4. Entrez le numéro qui correspond au type de base de données à utiliser pour votre environnement et appuyez sur la touche Entrée. Plusieurs invites s'affichent, vous permettant de spécifier les propriétés de base de données. Les invites varient en fonction du type de base de données que vous prévoyez d'utiliser.

Par exemple, indiquez le numéro 1 pour sélectionner (1)DB2-distributed en tant que type de base de données. Une fois que vous avez sélectionné ce type de base de données pour la configuration de la base de données BPM Process Server, les informations suivantes peuvent s'afficher :

```
[info] Please enter the values for the properties in the database
objects section.
```

```
Database name[default=BPMDB] :
```

```
Database User name[default=] :
```

```
System password(this is required ONLY for creating the database as a
part of standalone profile creation.)[default=] :
```

```
[info] Please pick one of the following [Is this database for a
Process Center?(s)] :
```

```
(1>false
(2>true
```

```
Please enter the number for the Is this database for a Process Center?
```

```
[default=false] :1
```

```
The user ID you use for administrative security[default=] :
```

```
The password for the name specified with the adminUserName
```

```
parameter[default=] :1
```

```
Regular pagesize[default=32k] :
```

```
Regular TableSpace[default=TWSSPACE] :
```

```
Temporary pagesize[default=32k] :
```

```
Temporary TableSpace[default=TWSTEMPSPACE] :
```

5. A chaque invite, entrez la valeur appropriée pour votre configuration de base de données ou si une valeur par défaut est indiquée, appuyez sur la touche Entrée pour accepter la valeur par défaut.

Une fois que vous avez complété la dernière invite, les informations suivantes s'affichent :

```
[info] You have completed database objects section properties
needed for database scripts generation.
```

```
To skip data source properties, enter 's'; or enter
anything else to continue :
```

6. Facultatif : Pour configurer le composant des propriétés de source de données, entrez une valeur différente de s et appuyez sur la touche Entrée. Pour ignorer cette configuration et accepter les valeurs par défaut, entrez s et appuyez sur la touche Entrée.

Conseil : Si vous planifiez d'utiliser l'outil de conception de base de données afin de générer un fichier de conception de base de données à utiliser en tant qu'entrée pour la création de profil ou la configuration de topologie, vous devez configurer la source de données. Si vous planifiez d'utiliser l'outil de conception de base de données pour générer SQL, cette étape est facultative. Si vous avez décidé de configurer la source de données pour une base de données après avoir sélectionné DB2-distributed comme type de base de données, les informations suivantes peuvent s'afficher :

```
[info] Please pick one of the following [database provider(s)] :
```

```
(1)DB2 Universal JDBC Driver Provider # XA data source #  
DB2 Universal JDBC Driver Provider (XA)  
(2)DB2 Using IBM JCC Driver # XA data source #  
DB2 Using IBM JCC Driver (XA)
```

- a. Entrez le numéro correspondant à l'option appropriée afin de sélectionner le fournisseur de base de données pour la source de données et appuyez sur la touche Entrée. Par exemple, afin de sélectionner l'option pour (1)DB2 Universal JDBC Driver Provider # XA data source # DB2 Universal JDBC Driver Provider (XA) comme fournisseur de base de données, indiquez le numéro 1, puis appuyez sur la touche Entrée. Une fois que vous avez sélectionné ce fournisseur de bases de données pour la source de données, vous obtenez les invites suivantes :

```
[info] Please enter the values for the properties in the data  
source properties section.  
Database server host[default=] :  
Database server port[default=50000] :  
Data source user name[default=] :  
Data source password[default=] :  
DB2 Universal JDBC driver path[default=${WAS_INSTALL_ROOT}/  
jdbcdrivers/DB2] :  
Universal JDBC driver path[default=${WAS_INSTALL_ROOT}/  
jdbcdrivers/DB2] :
```

Remarque : Le mot de passe est chiffré dans les fichiers de sortie générés.

- b. A chaque invite, si une valeur par défaut est répertoriée, appuyez sur la touche Entrée pour accepter la valeur par défaut ou indiquez la valeur appropriée pour votre configuration.

Une fois que vous avez complété la dernière invite, les informations suivantes s'affichent :

```
Please enter the output directory  
[default=C:\IBM\WebSphere\AppServer\util\dbUtils] :
```

7. Indiquez l'emplacement dans lequel vous souhaitez enregistrer le fichier de conception de la base de données, puis appuyez sur la touche Entrée. Une fois que vous avez indiqué l'emplacement, des informations similaires à l'exemple suivant peuvent s'afficher :

```
Please enter the output filename  
[default=BPM_ProcessServer_DB2-distributed.properties] :
```

8. Entrez le nom de fichier pour le fichier de conception de base de données généré et appuyez sur la touche Entrée. Une fois que vous avez indiqué le nom du fichier, des informations similaires à l'exemple suivant peuvent s'afficher :

```
générer des scripts de  
base de données ? (o/n) [valeur par défaut = o] :
```

9. Facultatif : Si vous souhaitez également générer des scripts de base de données en fonction des informations fournies à l'outil de conception de base de données, procédez comme suit :

- a. Entrez y, puis appuyez sur la touche Entrée.

Après avoir entré y et avoir appuyé sur la touche Entrée pour indiquer que vous souhaitez générer des scripts de base de données, vous pouvez voir des informations similaires à l'exemple suivant :

```
Please enter the output directory
for BPM_ProcessServer [default=DB2-distributed-BPM_ProcessServer] :
```

- b. Spécifiez le chemin complet du répertoire de sortie qui va contenir les scripts pour ce composant de base de données et appuyez sur la touche Entrée.

Une fois que vous avez indiqué l'emplacement du répertoire de sortie, des informations similaires à l'exemple suivant peuvent s'afficher :

```
[info] The script(s) have been generated in
C:\IBM\WebSphere\AppServer\util\dbUtils\DB2-distributed-BPM_ProcessServer
```

Après avoir entré les valeurs pour chaque invite, vous pouvez voir des informations similaires à l'exemple suivant :

```
[info] thanks, quitting now ...
```

Un fichier de conception de base de données est créé et éventuellement des scripts de base de données sont créés à l'emplacement spécifié.

Une fois que vous avez utilisé l'outil de conception de base de données pour configurer un composant spécifique, vous pouvez utiliser les scripts SQL pour créer les tables de la base de données. Le fichier de conception de base de données généré contient uniquement les valeurs correspondant à composant configuré et n'est pas suffisant pour être utilisé de l'une des manières suivantes :

- Lorsque vous utilisez l'outil de gestion de profils pour créer un profil
- Lorsque vous employez l'utilitaire de ligne de commande manageprofiles pour créer un profil
- Lorsque vous utilisez l'assistant d'environnement de déploiement pour créer votre environnement

Exemples d'outil de conception de base de données

Vous pouvez utiliser l'outil de conception de base de données pour générer un fichier de conception pour différents types de bases de données, notamment DB2, Oracle et SQL Server.

DB2

Si vous sélectionnez bpm.standard.standalone ou bpm.standard.nd, après avoir configuré le composant principal, tous les composants de base de données sont répertoriés comme terminé (complete).

```
[info] Sélectionnez l'un des [composants de base de données] suivants :
```

```
(1)[BPM_ProcessServer] BPM_ProcessServer : [master] [status = complete]
(2)[BPM_PerformanceDW] BPM_PerformanceDW : [status = complete]
(3)[SibMe] BPM_PerformanceDW_ME : [parent = BPM_PerformanceDW] [status = complete]
(4)[SibMe] BPM_ProcessServer_ME : [parent = BPM_ProcessServer] [status = complete]
(5)[save and exit]
```

Entrez le numéro du composant de base de données : 5

```
[status] bpm.standard.standalone est terminé avec 0 élément(s) restant(s) :
```

Si vous sélectionnez wesb.standard ou wesb.nd.topology, après avoir configuré le composant principal, tous les composants de base de données sont répertoriés comme terminé (complete).

[info] Sélectionnez l'un des [composants de base de données] suivants :

- (1)[CommonDB] WBI_CommonDB : [master] [status = complete]
- (2)[BSpace] WBI_BSPACE : [status = complete]
- (3)[SibMe] WBI_CEI_ME : [status = complete]
- (4)[SibMe] WBI_SCA_APP_ME : [status = complete]
- (5)[SibMe] WBI_SCA_SYS_ME : [status = complete]
- (6)[save and exit]

Entrez le numéro du composant de base de données : 6

[status] wesb.standalone est terminé avec 0 élément(s) restant(s) :

Oracle

Si vous sélectionnez bpm.advanced.standalone ou bpm.advanced.nd.topology, après avoir configuré CommonDB, vous devez configurer manuellement les composants BPM_ProcessServer et BPM_PerformanceDW pour l'authentification de base de données requise.

[info] Sélectionnez l'un des [composants de base de données] suivants :

- (1)[CommonDB] WBI_CommonDB : [master] [status = complete]
- (2)[BPCReporting] WBI_BPCEventCollector : [status = complete]
- (3)[BPC] WBI_BPC : [status = complete]
- (4)[BPM_PerformanceDW] BPM_PerformanceDW : [status = not complete]
- (5)[BPM_ProcessServer] BPM_ProcessServer : [status = not complete]
- (6)[BSpace] WBI_BSPACE : [status = complete]
- (7)[SibME] WBI_BPC_ME : [status = complete]
- (8)[SibME] WBI_CEI_ME : [status = complete]
- (9)[SibME] WBI_SCA_APP_ME : [status = complete]
- (10)[SibME] WBI_SCA_SYS_ME : [status = complete]
- (11)[SibMe] BPM_PerformanceDW_ME : [status = complete]
- (12)[SibMe] BPM_ProcessServer_ME : [status = complete]
- (13)[save and exit]

Entrez le numéro du composant de base de données : 4

[status] BPM_PerformanceDW n'est pas terminé avec 1 élément(s) restant(s) :
[1] BPM_PerformanceDW.BPM_PerformanceDW : databaseObjects :
la propriété 'databaseUser' requise pour
DB_USER est vide.

Modifier ce composant de base de données ? (o/n) [valeur par défaut = o] :

[info] Sélectionnez l'un des [composants de base de données] suivants :

- (1)[CommonDB] WBI_CommonDB : [master] [status = complete]
- (2)[BPCReporting] WBI_BPCEventCollector : [status = complete]
- (3)[BPC] WBI_BPC : [status = complete]
- (4)[BPM_PerformanceDW] BPM_PerformanceDW : [status = complete]
- (5)[BPM_ProcessServer] BPM_ProcessServer : [status = not complete]
- (6)[BSpace] WBI_BSPACE : [status = complete]
- (7)[SibME] WBI_BPC_ME : [status = complete]
- (8)[SibME] WBI_CEI_ME : [status = complete]
- (9)[SibME] WBI_SCA_APP_ME : [status = complete]
- (10)[SibME] WBI_SCA_SYS_ME : [status = complete]
- (11)[SibMe] BPM_PerformanceDW_ME : [status = complete]
- (12)[SibMe] BPM_ProcessServer_ME : [status = complete]
- (13)[save and exit]

Entrez le numéro du composant de base de données : 5

[status] BPM_ProcessServer n'est pas terminé avec élément(s) restant(s) :
[1] BPM_ProcessServer.BPM_ProcessServer : databaseObjects :

```
la propriété 'databaseUser' requise pour DB_USER est vide.
[ 2 ] BPM_ProcessServer.BPM_ProcessServer : databaseObjects :
la propriété 'adminUserName' requise pour SECURITY_ADMIN_USER est vide.
[ 3 ] BPM_ProcessServer.BPM_ProcessServer : databaseObjects :
la propriété 'adminPassword' requise pour SECURITY_ADMIN_PASSWORD est vide.
```

Modifier ce composant de base de données ? (o/n) [valeur par défaut = o] :

SQL Server

Si vous sélectionnez bpm.standard.standalone ou bpm.standard.nd, après avoir configuré le BPM_ProcessServer, vous devez configurer manuellement le composant BPM_PerformanceDW pour l'authentification de base de données requise.

[info] Sélectionnez l'un des [composants de base de données] suivants :

```
(1)[BPM_ProcessServer] BPM_ProcessServer : [master] [status = complete]
(2)[BPM_PerformanceDW] BPM_PerformanceDW : [status = not complete]
(3)[SibMe] BPM_PerformanceDW_ME : [parent = BPM_PerformanceDW] [status = complete]
(4)[SibMe] BPM_ProcessServer_ME : [parent = BPM_ProcessServer] [status = complete]
(5)[save and exit]
```

Entrez le numéro du composant de base de données : 2

```
-----
[status] BPM_PerformanceDW n'est pas terminé avec 1 élément(s) restant(s) :
[ 1 ] BPM_PerformanceDW.BPM_PerformanceDW :
databaseObjects : la propriété 'databaseUser' requise
pour DB_USER est vide.
```

Modifier ce composant de base de données ? (o/n) [valeur par défaut = o] :

Identification et résolution des problèmes avec l'outil de conception de la base de données

En cas d'erreurs dans vos scripts de base de données, vous pouvez utiliser les informations de diagnostic et de validation fournies par l'outil de conception de base de données pour diagnostiquer les problèmes.

Erreurs de propriété requise vide

Lorsque les propriétés requises userName et password ne sont pas définies, des messages semblables aux suivants peuvent apparaître en sortie :

```
[status] WBI_BSPACE n'est pas terminé. 2 éléments restants :
[ 1 ] BSpace.WBI_BSPACE : authAlias :
la propriété 'userName' requise pour userId est vide.
[ 2 ] BSpace.WBI_BSPACE : authAlias :
la propriété 'password' requise pour DB_PASSWORD est vide.
```

Exemple de sortie de l'exécution d'une validation de la conception de base de données existante

Lorsque vous exécutez une validation de la conception de base de données existante, des avertissements semblables aux suivants peuvent apparaître en sortie :

```
DbDesignGenerator.bat -v DB2-distributed-
...
[AVERTISSEMENT] 2 incidents potentiels ont été trouvés dans les scripts.
Ils se trouvent :
DB_USER @ ligne 46 dans le fichier configCommonDB.bat
DB_USER @ ligne 80 dans le fichier configCommonDB.sh
```

Contenu du fichier journal de l'outil de conception de base de données

Lorsque vous exécutez l'outil de conception de base de données, le fichier `dbDesignGenerator.log` est créé dans l'emplacement à partir duquel la commande de l'outil de conception de base de données est exécutée. Le journal contient toutes les invites et les valeurs entrées. Le fichier journal ne contient aucune sortie de trace supplémentaire.

Configuration d'IBM Business Process Manager Advanced

Vous pouvez créer une configuration de serveur autonome ou de déploiement réseau de IBM Business Process Manager. Savoir comment une configuration (de serveur autonome ou de déploiement réseau) répond aux besoins métier est un constitue une première étape importante pour décider du mode de configuration de l'IBM Business Process Manager.

Pour IBM Business Process Manager, il existe deux scénarios de configuration :

- Configuration de serveur autonome
- Configuration de déploiement réseau

L'édition (Advanced, Standard ou Express) que vous avez téléchargée et installée prend en charge différents niveaux de fonctionnalités de gestion de processus métier. Par exemple, la fonctionnalité Business Process Choreographer n'est disponible que pour IBM Business Process Manager Advanced. Pour obtenir une description complète des configurations d'IBM Business Process Manager, voir Editions d'IBM Business Process Manager, Version 7.5.

Prérequis et considération relatives à la configuration

Tenez compte des informations des sections suivantes avant de configurer le logiciel.

Pour obtenir la liste des étapes des principaux scénarios d'installation et de configuration, reportez-vous à la rubrique *Organigramme d'installation et de configuration*.

Détermination d'un environnement de déploiement réseau standard ou personnalisé

A l'issue de la création du profil, il existe deux approches de configuration des serveurs, des clusters de serveurs et des composants de produit pour constituer un environnement de déploiement réseau. Vous pouvez créer un environnement de déploiement réseau standard basé sur des modèles de topologie fournis par IBM, ou créer un environnement de déploiement réseau personnalisé, avec configuration de serveurs, de clusters de serveurs et de composants du produit en fonction de vos propres besoins de traitement métier.

Raison de création d'un environnement de déploiement réseau standard

Si les modèles de topologie fournis par IBM (présentés sous la forme de modèles de IBM Business Process Manager) concernent la totalité ou une grande partie de vos besoins en processus métier, utilisez l'assistant d'environnement de déploiement pour créer un environnement de déploiement réseau standard. L'assistant d'environnement de déploiement permet de générer des clusters et des serveurs selon un certain nombre de topologies prédéfinies et de configurer simultanément plusieurs composants sur ces clusters et ces serveurs.

D'autres raisons de créer un environnement de déploiement réseau standard à la place d'un environnement de déploiement réseau personnalisé incluent ce qui suit :

- Votre expérience concernant l'utilisation des fonctionnalités et fonctions de la console d'administration n'est pas encore suffisante pour créer et configurer par vous-même des serveurs, des clusters de serveurs et des composants d'IBM Business Process Manager.
- Vous voulez configurer plusieurs composants par étapes successives au sein du même assistant dans l'application d'administration.
- Vous voulez importer le fichier de conception de la base de données pour fournir les valeurs des définitions de ressources en rapport avec cette base. Pour savoir comment créer le fichier de conception de la base de données, voir «Création du fichier de conception de la base de données à l'aide de l'outil DDT», à la page 196.
- Vous disposez d'un environnement de déploiement prédéfini que vous pouvez importer dans l'environnement actuel et personnaliser si nécessaire.

Raisons de créer un environnement de déploiement réseau personnalisé

Si les modèles de topologie fournis par IBM ne sont pas suffisamment satisfaisants au regard de la complexité de vos besoins en processus métier, utilisez alors les fonctionnalités et fonctions de la console d'administration pour créer un environnement de déploiement réseau personnalisé.

D'autres raisons de créer un environnement de déploiement réseau personnalisé à la place d'un environnement de déploiement réseau standard incluent ce qui suit :

- Vous êtes spécialiste dans la création des environnements de déploiement à l'aide de la console d'administration.
- Vous comprenez les concepts et l'architecture des composants requis dans un environnement comportant plusieurs clusters.
- Vous souhaitez configurer des clusters ou des serveurs sur lesquels seront déployés les composants *avant de configurer* les composants IBM Business Process Manager proprement dits.

Conditions préalables pour créer et étendre les profils

Avant de créer ou d'étendre un profil, assurez-vous que les conditions requises ont été réunies.

- Vous disposez d'une installation de IBM Business Process Manager. Dans le cas contraire, voir les procédures d'installation, au Chapitre 6, «Installation et configuration d'IBM Business Process Manager Advanced», à la page 79.
- Si votre ID utilisateur est différent de celui qui a été utilisé pour installer le produit, vous devez disposer des droits d'écriture sur les répertoires sélectionnés pour l'installation de IBM Business Process Manager. Pour savoir comment obtenir ces droits, voir «Octroi de droits d'accès en écriture sur des fichiers et répertoires à un utilisateur non root pour la création de profils», à la page 218. Vous devez créer les profils dans un répertoire différent de *racine_installation/profiles*.
- Vous connaissez le type de profil que vous souhaitez créer ou étendre. Pour plus d'informations sur les profils, voir Profiles.
- Vous appliquez la bonne procédure de création ou d'extension de profil :

- Si vous envisagez de créer des profils pour une configuration autonome IBM Business Process Manager, voir Création de profils autonomes à l'aide de l'outil de gestion de profils.

Cette documentation fournit des informations sur la création de profils Process Center et Process Server.

- Si vous envisagez de créer des profils pour une configuration de déploiement réseau IBM Business Process Manager, voir Création de profils de gestionnaire de déploiement.

Cette documentation fournit des informations sur la création de profils de gestionnaire de déploiement et de profils personnalisés (noeud géré) pour Process Center et Process Server.

- Si vous voulez étendre un profil WebSphere Application Server, WebSphere Application Server Network Deployment, WebSphere Enterprise Service Bus en profil IBM Business Process Manager, voir les rubriques suivantes :

Important : Un profil que vous envisagez d'étendre ne peut pas définir un noeud géré déjà fédéré.

- Pour étendre des profils de serveur autonome, voir , Extension des profils de serveur autonome Process Server ou Extension des profils de serveur autonome Process Center
 - Pour étendre des profils pour une configuration d'environnement de déploiement réseau, voir Extension des profils dans une configuration de déploiement réseau ou Extension de profils dans un configuration de déploiement réseau
- Vous ne pouvez pas utiliser l'outil de gestion de profils pour créer ou étendre des profils sur des installations IBM Business Process Manager sur architectures 64 bits (excepté sur la plateforme Linux on zSeries). Pour créer ou étendre des profils sur d'autres architectures 64 bits, vous pouvez utiliser l'utilitaire de ligne de commande manageprofiles.

Remarque : Vous pouvez utiliser l'outil de gestion de profils sur ces architectures si vous utilisez une installation IBM Business Process Manager 32 bits.

- Vous devez arrêter tous les serveurs associés au profil que vous souhaitez étendre.
 - Vous devez consulter la rubrique Planification de la topologie pour obtenir des informations sur les termes réservés et les conditions à respecter pour nommer un profil, un noeud, un hôte, un serveur (le cas échéant) ou une cellule (le cas échéant).
 - Vous disposez de suffisamment d'espace disque et d'espace temporaire pour créer et étendre le profil. Pour plus d'informations sur l'espace requis, voir la configuration système requise détaillée de IBM Business Process Manager à
 - Pour une configuration avancée : <http://www-01.ibm.com/software/integration/business-process-manager/advanced/sysreqs/>
 - Pour la configuration standard : <http://www-01.ibm.com/software/integration/business-process-manager/standard/sysreqs/>
 - Pour une configuration express : <http://www-01.ibm.com/software/integration/business-process-manager/express/sysreqs/>
- et sélectionnez le lien de votre version de IBM Business Process Manager.

Les conditions requises suivantes s'appliquent aux bases de données :

- Pendant la procédure de création ou d'extension de profil, configurez la base de données commune utilisée par les composants sélectionnés. Que vous envisagiez de créer des bases de données et des tables ou de différer la configuration de la base de données en générant des scripts devant être exécutés manuellement par vous-même ou l'administrateur de base de données (DBA), vous devez disposer des informations de base de données répertoriées dans les rubriques suivantes :
 - Paramètres manageprofiles
- Si vous prévoyez d'utiliser Oracle comme base de données, vous devez disposer d'un ID utilisateur ayant les privilèges SYSDBA pour pouvoir créer un profil.
- Si vous envisagez d'utiliser ou de créer le référentiel de la base de données commune sur un serveur éloigné, vous devez le créer avant de créer ou d'étendre le profil. Vous pouvez créer un référentiel sur le serveur local ou utiliser un référentiel présent sur un serveur distant.
- Si vous envisagez d'utiliser DB2 sur un poste de travail z/OS distant pour les référentiels des bases de données CEI et commune, l'administrateur de la base de données doit, sur le serveur z/OS, créer trois bases de données nommées respectivement event, eventcat et WPRCSDB, ainsi que les groupes de stockage corrects requis par chacune d'entre elles (EVTST0 étant la valeur par défaut). Le DBA peut utiliser les outils et procédures standard de définition de base de données du site.

Avant d'exécuter CreateDB.sh, vous devez allouer les pools de mémoire tampon suivants avec ces commandes DB2 :

```
-ALTER BUFFERPOOL (BP1) VPSIZE(20000)
-ALTER BUFFERPOOL (BP2) VPSIZE(20000)
-ALTER BUFFERPOOL (BP3) VPSIZE(20000)
```

Vous devez également vous assurer que l'autorisation de les utiliser a été accordée comme suit :

```
GRANT USE OF BUFFERPOOL BP1 TO PUBLIC;
GRANT USE OF BUFFERPOOL BP2 TO PUBLIC;
GRANT USE OF BUFFERPOOL BP3 TO PUBLIC;
```

- Pour créer les bases de données event et eventcat et les groupes de stockage associés, l'administrateur de base de données peut se reporter à la rubrique et à ses sous-rubriques.
- Pour créer la base de données WPRCSDB et les groupes de stockage associés, l'administrateur de base de données peut éditer et exécuter les scripts par défaut fournis dans les répertoires suivants :

```
- > Linux UNIX racine_installation/dbscripts/CommonDB/DB2zOS/
- > Windows racine_installation\dbscripts\CommonDB\DB2zOS\
```

- Les privilèges DBA (Database Administrator) sont nécessaires pour les panneaux de configuration de de configuration de base de données qui font partie de la création d'un profil de gestionnaire de déploiement.

Si l'ID utilisateur ne dispose pas les privilèges DBA, procédez comme suit :

1. Installez le produit sans créer un profil.
2. Utilisez l'outil de gestion de profils pour créer le gestionnaire de déploiement et les profils personnalisés en utilisant le chemin avancé pour tous. N'utilisez pas le chemin d'accès standard. Ne créez pas de base de données dans le cadre du processus de création de profil.
3. Demandez à l'administrateur DBA de créer la base de données commune. Visitez le site suivant où se trouvent les scripts nécessaires à la création manuelle des objets de la base de données : .
4. Fédérez les profils personnalisés dans le gestionnaire de déploiement.

5. Sur la console d'administration, créez l'environnement de déploiement requis. Pour plus d'informations, voir Création d'un environnement de déploiement à l'aide d'un modèle.

-   Si vous envisagez d'utiliser DB2 Universal Database :

Vous devez exécuter le script `db2profile` pour définir l'environnement DB2 nécessaire pour appeler les commandes DB2 utilisées lors de la création de profil. Ajoutez le script `db2profile` au répertoire `/etc/profile` :

`vi /etc/profile` et ajoutez les lignes ci-dessous :

```
export PATH=/opt/IBM/db2/V9.5/bin:$PATH
. /home/db2inst1/sqllib/db2profile
```

Vous devez ajouter l'ID utilisateur qui sera utilisé au cours de la création de profil pour les groupes d'administration DB2. Par exemple, si vous vous connectez en tant qu'utilisateur `root` et que vous créez la base de données en utilisant `db2inst1` comme ID utilisateur, ajoutez `root` aux groupes d'administration `/etc/group` :

`vi /etc/group` et mettez à jour les lignes ci-dessous :

```
dasadm:|:101:dasusr1,db2inst1,root
db2iadm:|:102:root
db2fadm:|:103;db2fenc1,root
```

Exceptions de création de profil type :

Lorsque le script `db2profile` ne s'exécute pas :

```
/opt/HJJ/wps4013/util/dbUtils/profileHelpers/commonDBUtility.ant:841:
Execute failed:
java.io.IOException: Cannot run program "db2" (in directory "/opt/HJJ/
wps4013/profiles/Dmgr01/dbscripts/CommonDB/DB2/WPSDB1")
```

Lorsque le gestionnaire de base de données DB2 ne s'exécute pas :

```
SQL1032N No start database manager command was issued. SQLSTATE=57019
```

Lorsque l'utilisateur qui a installé IBM Business Process Manager et qui crée le profil n'est pas ajouté aux groupes d'administration DB2 :

```
SQL1092N "ROOT" does not have the authority to perform the requested command.
```

Lorsque le gestionnaire de base de données DB2 est arrêté ou n'est pas en cours d'exécution...

```
SQL1032N No start database manager command was issued. SQLSTATE=57019
```

- Si vous prévoyez d'utiliser Microsoft SQL Server 2005 ou 2008 avec un profil autonome et que vous avez l'intention de placer les tables du moteur de messagerie dans la base de données commune, vous devez procéder comme suit :
 1. Ajoutez manuellement quatre schémas à la base de données commune avant de créer des profils de serveur autonomes. Ces schémas sont `XXXSS00`, `XXXSA00`, `XXXCM00` et `XXXBM00`, `XXX` représentant les trois premiers caractères du nom de la base de données commune.
 2. Transmettez le paramètre `dbCommonForME=true` lors de la création de profil. La commande ci-après permet de configurer les moteurs de messagerie sur SQL Server avec les schémas définis ci-dessus. Cette commande utilise les paramètres `dbUserId` et `dbPassword` que vous avez spécifiés pour `CommonDB`.

Pour le pilote JDBC version 1.2 de Microsoft SQL Server

```
racine_installation/bin/manageprofiles -create -templatePath
racine_installation/profileTemplates
/default.wbiserver -dbType MSSQLSERVER_MICROSOFT -dbJDBCClasspath
chemin du pilote JDBC -dbDriverVersion 1.2
```

```
-dbUserId ID_utilisateur
-dbPassword mdp -ceiServerName nom_serveur -ceiSaUser
admin_système -ceiSaPassword mdp_admin_systèmesapass -dbCommonForME
true -dbCeiMeSchemaName schéma_cei -dbSysMeSchemaName schéma_système
-dbAppMeSchemaName schéma_appli
```

Pour le pilote JDBC version 2.0 de Microsoft SQL Server

```
racine_installation/bin/manageprofiles -create -templatePath
racine_installation/profileTemplates/default.wbiserver
-dbType MSSQLSERVER_MICROSOFT -dbJDBCClasspath chemin du pilote
JDBC -dbDriverVersion 2.0 -dbUserId ID_utilisateur
-dbPassword mdp
-ceiServerName nom_serveur -ceiSaUser admin_système
-ceiSaPassword mdp_admin_système
-dbCommonForME true -dbCeiMeSchemaName schéma_cei -dbSysMeSchemaName
schéma_système
-dbAppMeSchemaName schéma_appli
```

Une fois que vous avez vérifié ces conditions, retournez à la rubrique depuis laquelle vous avez accédé à cette section.

Octroi de droits d'accès en écriture sur des fichiers et répertoires à un utilisateur non root pour la création de profils :

L'installateur du produit (qui peut être un utilisateur root/administrateur ou un utilisateur non root) peut octroyer à des utilisateurs non root des droits d'accès aux fichiers et répertoires IBM Business Process Manager appropriés. Les utilisateurs non root peuvent ensuite créer les profils. Sinon, l'installateur du produit peut créer un groupe pour les utilisateurs autorisés à créer des profils ou octroyer à des utilisateurs individuels des droits de création de profils. L'exemple de tâche suivant vous montre comment créer un groupe autorisé à créer des profils.

Dans cette description, les termes "installateur" et "installateur du produit" désignent l'ID utilisateur qui a installé IBM Business Process Manager.

Restriction : IBM Business Process Manager ne prend pas en charge le transfert de propriété des profils depuis des utilisateurs root vers des utilisateurs non root. Par conséquent, les utilisateurs non root de profils détenus par un autre utilisateur ne peuvent pas étendre des profils.

Les utilisateurs non root créent leurs propres profils afin de pouvoir gérer leurs propres environnements. En règle générale, ils gèrent des environnements à des fins de développement.

Les utilisateurs non root doivent conserver leurs profils dans leur arborescence de répertoire privée, pas dans le répertoire *racine_installation/profiles* du produit.









Restriction : Il existe une limitation d'utilisation pour les utilisateurs non root qui créent des profils. Les fonctions de l'outil de gestion de profil qui impliquent l'utilisation de noms et de valeurs de ports uniques sont grisées pour les utilisateurs non root. Ils doivent modifier les valeurs par défaut indiquées dans les champs de l'outil de gestion de profil au niveau du nom de profil, du nom de noeud, du nom de cellule et des affectations de ports. L'installateur du produit peut affecter aux utilisateurs non root une plage de valeurs pour chacun des champs, et exiger qu'ils se conforment à ces plages et assurent l'intégrité de leurs propres définitions.

Si vous avez déjà créé au moins un profil, certains répertoires et fichiers ont été créés. Ces répertoires et fichiers ayant été créés, ignorez les étapes de cette

rubrique qui créent ces répertoires et fichiers. Si aucun profil n'a été créé, vous devez effectuer les étapes de création des répertoires et des fichiers requis. Dans la plupart des cas, un profil a déjà été créé.

Procédure exécutée par l'utilisateur root pour accorder les droits d'accès appropriés

L'installateur peut exécuter la procédure suivante pour créer le groupe profilers et accorder à ce groupe les droits appropriés de création de profils.

1. Connectez-vous au système IBM Business Process Manager en tant qu'installateur du produit. (L'installateur du produit peut être un utilisateur root/administrateur ou un utilisateur non root.)
2. A l'aide des commandes du système d'exploitation, effectuez les étapes suivantes :
 - Créez un groupe nommé "profilers", qui contiendra tous les utilisateurs autorisés à créer des profils.
 - Créez un utilisateur nommé "user1", autorisé à créer des profils.
 - Ajoutez les utilisateurs "installateur_produit" et "user1" au groupe "profilers".
3.   Déconnectez-vous et reconnectez-vous en tant qu'installateur pour choisir le nouveau groupe.
4. Créez les répertoires suivants en tant qu'installateur, s'il n'existe aucun profil :
 -   Créez le répertoire *racine_installation/logs/manageprofiles* :
`mkdir racine_installation/logs/manageprofiles`
 -  Créez le répertoire *racine_installation\logs\manageprofiles* en suivant les instructions contenues dans la documentation Windows. Dans cet exemple de procédure, le répertoire est le suivant :
racine_installation\logs\manageprofiles
 -   Créez le répertoire *racine_installation/properties/fsdb* :
`mkdir racine_installation/properties/fsdb`
 -  Créez le répertoire *racine_installation\properties\fsdb* en suivant les instructions contenues dans la documentation Windows. Dans cet exemple de procédure, le répertoire est le suivant :
racine_installation\properties\fsdb
5. En tant qu'installateur, suivez les instructions fournies par votre système d'exploitation pour créer le fichier *profileRegistry.xml*, s'il n'existe aucun profil. Dans cet exemple, les chemins d'accès sont les suivants :
 -  
racine_installation/properties/profileRegistry.xml
 - 
*racine_installation\properties\profileRegistry.xml*Suivez les instructions fournies par votre système d'exploitation pour ajouter les informations suivantes au fichier *profileRegistry.xml*. Le fichier doit faire l'objet d'un codage UTF-8.

```
<?xml version="1.0" encoding="UTF-8"?>
<profilers/>
```
6. En tant qu'installateur du produit, utilisez les outils du système d'exploitation pour modifier les droits d'accès aux fichiers et aux répertoires.

> **Linux** **UNIX** L'exemple suivant suppose que la variable \$WASHOME correspond au répertoire d'installation racine de IBM Business Process Manager : /opt/IBM/WebSphere/ProcServer.

```
export WASHOME=/opt/IBM/WebSphere/ProcServer
echo $WASHOME
echo "Performing chgrp/chmod per WAS directions..."
chgrp profilers $WASHOME/logs/manageprofiles
chmod g+wr $WASHOME/logs/manageprofiles
chgrp profilers $WASHOME/properties
chmod g+wr $WASHOME/properties
chgrp profilers $WASHOME/properties/fsdb
chmod g+wr $WASHOME/properties/fsdb
chgrp profilers $WASHOME/properties/profileRegistry.xml
chmod g+wr $WASHOME/properties/profileRegistry.xml
chgrp -R profilers $WASHOME/profileTemplates
```

HP-UX Exécutez la commande supplémentaire suivante, où *nom_modèle_profil* est default, dmgr, ou managed :

```
chmod -R g+wr $WASHOME/profileTemplates/nom_modèle_profil/documents
```

HP-UX La propriété des fichiers est conservée lorsque ceux-ci sont copiés dans le répertoire du profil au cours de la création de profil. Vous avez octroyé des droits d'accès en écriture au répertoire de profils, afin que les fichiers copiés dans ce répertoire puissent être modifiés lors du processus de création de profil. Les fichiers qui se trouvaient déjà dans le répertoire profileTemplates avant la création de profil ne sont pas modifiés pendant le processus de création.

> **Linux** Exécutez les commandes supplémentaires suivantes :

```
chgrp profilers $WASHOME/properties/Profiles.menu
chmod g+wr $WASHOME/properties/Profiles.menu
```

Windows Dans l'exemple suivant, la variable \$WASHOME est le répertoire racine d'installation de IBM Business Process Manager : C:\Program Files\IBM\WebSphere\ProcServer. Suivez les instructions figurant dans la documentation Windows pour accorder au groupe profilers des droits d'accès en lecture et en écriture pour les répertoires suivants et les fichiers qu'ils contiennent :

```
@WASHOME\logs\manageprofiles
@WASHOME\properties
@WASHOME\properties\fsdb
@WASHOME\properties\profileRegistry.xml
```

Vous devrez peut-être modifier les droits d'accès à d'autres fichiers si l'utilisateur non root constate des erreurs d'autorisation. Par exemple, si l'installateur du produit autorise un utilisateur non root à supprimer un profil, il devra probablement supprimer le fichier suivant :

> **Linux** **UNIX** *racine_installation/properties/profileRegistry.xml_LOCK*

Windows *racine_installation\properties\profileRegistry.xml_LOCK*

Accordez des droits d'accès en écriture à l'utilisateur non root pour qu'il soit autorisé à supprimer le fichier. Si ce dernier ne parvient toujours pas à supprimer le profil, l'installateur du produit peut s'en charger.

Résultat

L'installateur a créé le groupe profilers et lui a accordé des droits d'accès à certains répertoires et fichiers pour lui permettre de créer des profils. Ces répertoires et ces fichiers sont les seuls de la racine d'installation de IBM Business Process Manager dans lesquels un utilisateur non root doit effectuer une opération d'écriture pour créer des profils.

Que faire ensuite

L'utilisateur non root membre du groupe `profilers` peut créer des profils dans un répertoire lui appartenant et pour lequel il possède des droits d'accès. Toutefois, l'utilisateur non root ne peut pas créer de profils dans le répertoire racine d'installation du produit.



Un ID utilisateur non root peut gérer plusieurs profils. Le même ID utilisateur non root peut gérer un profil entier, qu'il s'agisse d'un profil de gestionnaire de déploiement, d'un profil contenant les serveurs et l'agent de noeud, ou encore d'un profil personnalisé. Un ID utilisateur différent peut être utilisé pour chaque profil d'une cellule, que la sécurité administrative soit activée ou désactivée. Les ID utilisateur peuvent se composer d'une combinaison d'ID utilisateur root et non root. Par exemple, l'utilisateur root peut gérer le profil de gestionnaire de déploiement, tandis qu'un utilisateur non root peut gérer un profil contenant des serveurs et l'agent de noeud, ou inversement. Toutefois, en règle générale, un utilisateur root ou un utilisateur non root peut gérer tous les profils d'une cellule.



L'utilisateur non root peut utiliser les mêmes tâches que l'utilisateur root pour gérer un profil.

Démarrage de l'outil de gestion de profils

Avant de démarrer l'outil de gestion de profils, tenez compte des restrictions et vérifiez que certains prérequis sont respectés. Vous pouvez démarrer l'outil de gestion de profils de plusieurs façons suivant la plateforme utilisée.

Restrictions :

- Vous ne pouvez pas utiliser l'outil de gestion de profils pour créer ou pour étendre un profil sur des installations IBM Business Process Manager d'architectures 64 bits, sauf sur la plateforme Linux on zSeries. Pour créer des profils sur d'autres architectures 64 bits, vous pouvez employer l'utilitaire de ligne de commande `manageprofiles`. Pour plus d'informations sur l'utilisation de l'utilitaire de ligne de commande `manageprofiles`, voir «Création de profils à l'aide de l'utilitaire de ligne de commande `manageprofiles`», à la page 396. Vous pouvez aussi utiliser l'outil de gestion de profils sur les installations IBM Business Process Manager 32 bits avec ces architectures.
-   **Restriction pour un utilisateur non administrateur avec plusieurs instances** : Si vous installez plusieurs instances d'IBM Business Process Manager en tant qu'utilisateur root et accordez un accès utilisateur non administrateur uniquement à un sous-ensemble de ces instances, l'outil de gestion de profils ne fonctionnera pas correctement pour l'utilisateur non administrateur. En outre, une exception `com.ibm.wsspi.profile.WSProfileException` ou un message de refus est généré dans le fichier `racine_install\bin\ProfileManagement\pmt.bat`. Par défaut, les utilisateurs non administrateurs ne peuvent pas accéder au répertoire Program Files, l'emplacement d'installation par défaut du produit. Pour résoudre ce problème, les utilisateurs non administrateurs peuvent installer le produit eux-mêmes ou peuvent être autorisés à accéder à d'autres instances du produit.

   La langue de l'outil de gestion de profils est déterminée par la langue par défaut du système. Si la langue par défaut n'est pas l'une de celles prises en charge, l'anglais est utilisé. Vous pouvez modifier la langue par défaut en démarrant l'outil de gestion de profils via la ligne de commande et en remplaçant la langue par défaut par le paramètre `java user.language`. Exécutez la commande suivante :

- **Linux** **UNIX** `racine_installation/java/bin/java -Duser.language=locale racine_installation/bin/ProfileManagement/startup.jar`
- **Windows** `racine_installation\java\bin\java -Duser.language=locale racine_installation\bin\ProfileManagement\startup.jar`

A titre d'exemple, pour démarrer l'outil de gestion de profils en langue allemande sur un système Linux, entrez la commande suivante :

```
racine_installation/java/bin/java -Duser.language=de racine_installation/ \
bin/ProfileManagement/startup.jar
```

Démarrage de l'outil sur toutes les plateformes

Démarrez l'outil sur une plateforme à partir de la console Premiers pas. Voir Démarrage de la console Premier pas pour savoir comment démarrer la console Premiers pas.

Démarrage de l'outil sur les plateformes Linux et UNIX

Linux **UNIX** Vous pouvez démarrer l'outil sur les plateformes Linux et UNIX en exécutant la commande `racine_installation/bin/ProfileManagement/pmt.sh`

Linux Sur les plateformes Linux uniquement, vous pouvez également utiliser les menus du système d'exploitation pour démarrer l'outil de gestion de profils. Par exemple, cliquez sur `menus_systèmes_exploitation_Linux_pour_accès_aux_programmes > IBM WebSphere > votre_produit > Outil de gestion de profils.`

Démarrage de l'outil sous Windows

Windows Sur les plateformes Windows, vous pouvez démarrer l'outil de l'une des manières suivantes :

- Utilisez le menu Démarrer de Windows. Par exemple, sélectionnez **Démarrer > Programmes ou Tous les programmes > IBM WebSphere > Business Process Manager 7.0 > Outil de gestion de profils.**
- Exécutez la commande `racine_installation\bin\ProfileManagement\pmt.bat`

Commandes de profils en environnement multiprofiles

Pour utiliser certaines commandes sur un serveur contenant plusieurs profils, vous devez identifier le profil cible. Ces commandes utilisent l'attribut `-profileName` pour identifier le profil cible. Pour ne pas avoir à spécifier l'attribut `-profileName` pour chaque commande, utilisez les versions des commandes présentes dans le répertoire `bin` de chaque profil.

Le premier profil créé sur une installation de IBM Business Process Manager est désigné comme étant le profil par défaut. Ce profil est la cible par défaut des commandes émises à partir du répertoire `bin` situé dans le répertoire `racine` d'installation de IBM Business Process Manager. Lorsqu'il n'existe qu'un seul profil sur un système, chaque commande fonctionne sur ce profil. Pour cibler une commande sur un profil autre que celui par défaut, vous devez exécuter la commande suivante :

- Si vous souhaitez exécuter la commande à partir d'un répertoire quelconque, faites-la suivre de l'attribut `-profileName` et du chemin d'accès qualifié complet au profil concerné. Exemple :

```
<IBM_BPM_Install_DIR
>/bin/startServer server1 -profileName
<IBM_BPM_Install_DIR>/profiles/ProcSrv01
```

- Pour éviter d'avoir à spécifier l'attribut `-profileName` pour une commande, utilisez la version de la commande présente dans le répertoire `bin` du profil concerné. Suivant la plateforme utilisée, ce répertoire est le suivant :

```
- > Linux UNIX racine_profil/bin
- > Windows racine_profil\bin
```

Configuration du logiciel après une installation personnalisée pour créer un ou plusieurs profils autonomes

Après avoir exécuté une installation personnalisée, vous pouvez créer des profils de serveur autonomes en utilisant l'outil de gestion de profils ou l'utilitaire de ligne de commande `manageprofiles`.

Les informations de cette section expliquent comment utiliser l'outil de gestion de profils pour créer des profils autonomes. Elles supposent que vous avez exécuté le programme d'installation et que vous avez effectué une installation personnalisée.

Pour des informations sur l'utilisation de l'utilitaire de ligne de commande `manageprofiles` pour créer des profils autonomes après avoir effectué une installation personnalisée, voir Configuration du logiciel en utilisant les utilitaires de ligne de commande et `wsadmin`.

Création de profils de serveur autonomes à l'aide de l'outil de gestion des profils

L'interface graphique de l'outil de gestion de profil vous permet de créer des profils de serveur autonomes pour IBM Business Process Manager Advanced .

- Reportez-vous à la liste des conditions requises de la section «Conditions préalables pour créer et étendre les profils», à la page 214 pour créer ou étendre des profils.

- **Solaris** Lorsque vous utilisez l'outil de gestion des profils avec l'interface graphique Motif sous Solaris, la taille par défaut de l'outil de gestion des profils risque d'être trop faible pour permettre la visualisation de tous les messages et boutons. Pour corriger l'incident, ajoutez les lignes suivantes au fichier `racine_installation/.Xdefaults` :

```
Eclipse*spacing:0
Eclipse*fontList:-misc-fixed-medium-r-normal-*-10-100-75-75-c-60-iso8859-1
```

Une fois ces lignes ajoutées, exécutez la commande suivante avant de démarrer l'outil de gestion des profils :

```
xrdb -load user_home/.Xdefaults
```

Création de profils autonomes Process Server à l'aide de l'outil de gestion de profil :

Utilisez l'outil de gestion de profil pour créer des profils autonomes Process Server.

La fédération de profils Process Server autonomes n'est pas prise en charge dans la version 7.5.

- Consultez la section Configuration requise pour la création ou l'extension de profils.

- **Solaris** Lorsque vous utilisez l'outil de gestion des profils avec l'interface graphique Motif sous Solaris, la taille par défaut de l'outil de gestion des profils

risque d'être trop faible pour permettre la visualisation de tous les messages et boutons. Pour corriger l'incident, ajoutez les lignes suivantes au fichier `racine_installation/.Xdefaults` :

```
Eclipse*spacing:0
Eclipse*fontList:-misc-fixed-medium-r-normal-*--10-100-75-75-c-60-iso8859-1
```

Une fois ces lignes ajoutées, exécutez la commande suivante avant de lancer l'outil de gestion des profils :

```
xrdb -load user_home/.Xdefaults
```



Suivez la procédure de cette rubrique si vous :

- Création d'un profil *Process Server* autonome pour IBM Business Process Manager Advanced.

Cette procédure décrit les options de **création de profil avancé** et la **création de profil standard**.

1. Démarrez l'outil de gestion de profils.

Utilisez l'une des commandes suivantes :

-  `racine_installation/bin/ProfileManagement/pmt.sh`
-  `racine_installation\bin\ProfileManagement\pmt.bat`

La page Bienvenue s'affiche.

Pour découvrir les autres méthodes permettant de démarrer cet outil, voir Démarrage de l'outil de gestion de profil.

2. Dans la page Bienvenue, cliquez sur **Lancer l'outil de gestion de profils** ou sur l'onglet **Outil de gestion de profils**.

L'onglet **Profils** s'affiche.

L'onglet **Profils** peut contenir la liste des profils créés sur votre système.

L'outil de gestion de profils vous permet de créer des profils ou d'étendre des profils existants.

3. Dans l'onglet **Profils**, cliquez sur **Créer**.

La page Sélection de l'environnement s'ouvre dans une fenêtre distincte.

4. Sur la page Sélection de l'environnement recherchez la configuration pour laquelle vous créez le profil et développez la section. .

Par exemple, si vous créez des profils pour IBM BPM Advanced, sélectionnez l'option correspondant au profil **IBM BPM Advanced, Process Server autonome**, puis cliquez sur **Suivant**. Si vous créez des profils pour IBM BPM Standard, sélectionnez l'option correspondant au profil **IBM BPM Standard, Process Server autonome**, puis cliquez sur **Suivant**. Si vous créez des profils pour IBM BPM Express, sélectionnez l'option correspondant au profil **IBM BPM Express, Process Server autonome**, puis cliquez sur **Suivant**.

Remarque : Vous pouvez également créer des profils WebSphere Application Server avec l'outil de gestion des profils. Cependant, cette documentation ne traite que de la création de profils IBM Business Process Manager .

La page Options de création de profil s'affiche.

5. Sur la page Options de création de profil, choisissez si vous souhaitez créer le profil autonome pour créer le profil autonome à l'aide de l'option **Création d'un profil standard** ou **Création d'un profil avancé**.

L'option de **création d'un profil standard** permet de créer un profil à l'aide des paramètres de configuration par défaut.

L'option de **création d'un profil avancé** vous permet d'indiquer les valeurs de configuration de profil de votre choix.

Tableau 52. Sélection de l'option de création pour votre profil autonome

Sélectionner	Emplacement . . .
Création d'un profil avancé	<ul style="list-style-type: none"> • Spécifiez un fichier de conception de base de données à utiliser pour la configuration de la base de données. • Affectation de valeurs personnalisées aux ports, à l'emplacement du profil et aux noms de profil, de noeud et de cellule, le cas échéant. • Déploiement de la console d'administration. • Déploiement de l'application par défaut (qui contient les servlets Snoop, Hello, et HitCount). • Création d'une définition de serveur Web. • Création d'un service système en vue de l'exécution du serveur si le système d'exploitation et les privilèges associés à votre compte utilisateur permettent la création de services. • Configurez Business Space powered by WebSphere. <p>Remarque : Business Space powered by WebSphere est configuré dans la base de données commune.</p> <ul style="list-style-type: none"> • Configuration de Business Rules Manager et création d'un exemple de configuration de Business Process Choreographer.
Création de profil type	<p>Outil de gestion de profil</p> <ul style="list-style-type: none"> • Il affecte des valeurs par défaut à l'emplacement du profil, aux ports et aux noms de profil, de noeud, d'hôte et de cellule. • Il installe la console d'administration. • Il crée un certificat de sécurité personnel pour le profil. Le certificat possède une clé personnelle et une clé privée, chacune possédant la valeur par défaut WebAS (vous devez modifier ce mot de passe). La période d'expiration est d'un an. • Il crée un certificat de sécurité pour signer les autres certificats. Le certificat possède une clé personnelle et une clé privée, chacune possédant la valeur par défaut WebAS (vous devez modifier ce mot de passe). La période d'expiration est de 15 ans. • Il crée un service système pour exécuter le serveur. Uniquement si le système d'exploitation et les privilèges associés à votre compte utilisateur le permettent. • Sélectionnez un produit de base de données compatible ; la configuration de base de données est définie pour the CommonDB, la base de données Process Server et la base de données de l'entrepôt des données de performances.

Si vous avez sélectionné **Création d'un profil standard**, accédez à l'étape 6.

Si vous avez sélectionné **Création d'un profil avancé**, accédez à l'étape 11, à la page 237.

6. Dans la page Sécurité administrative, renseignez les zones **Nom d'utilisateur**, **Mot de passe** et **Confirmer le mot de passe**.

Remarque : Le bouton **Suivant** est initialement désactivé. Dans la mesure où la sécurité administrative ne peut en aucun cas être désactivée, vous devez

obligatoirement indiquer les ID utilisateur, mot de passe et mot de passe de confirmation pour que le bouton **Suivant** soit activé.

Cliquez sur **Suivant**.

7. Sur la page Configuration Process Server, définissez les valeurs des paramètres suivants

Nom de l'environnement

Spécifie le nom de l'environnement que vous configurez.

Sélectionnez un type d'environnement

Les options sont les suivantes :

- **Production**
Sélectionnez **Production** si le serveur est utilisé dans une capacité de production.
- **Etape**
Sélectionnez **Etape** si le serveur sert de plateforme de transfert à utiliser comme serveur de préproduction.
- **Test**
Sélectionnez **Test** si le serveur que vous configurez sera utilisé en tant qu'environnement de test.

Le type d'environnement fait référence au mode d'utilisation de Process Server. Par exemple, la capacité dans laquelle Process Server sera utilisé - *production, étape* ou *test*. Le test de chargement peut être effectué sur un serveur de test, alors qu'un environnement d'étape peut être utilisé en tant qu'emplacement temporaire pour héberger les modifications avant de placer ces dernières en production. Vous pouvez spécifier **Etape** en tant que **Type d'environnement** si le Process Server que vous configurez est utilisé pour consulter le contenu et les nouvelles fonctionnalités.

Informations de configuration de Process Center

Configurez le centre Process Center auquel le serveur Process Server doit se connecter.

Définissez les paramètres des zones suivantes :

- **Utiliser le serveur hors ligne**
Indique si le serveur que vous configurez est un serveur hors ligne.
Un serveur hors ligne est un serveur Process Server qui n'est pas connecté à Process Center.
Les serveurs hors ligne peuvent être utilisés lors du déploiement d'instantanés d'applications de processus. Toutefois, la méthode permettant de déployer des applications de processus dans un Process Server hors ligne est différente de la méthode de déploiement d'applications de processus dans un Process Server.
- **Protocole**
Sélectionnez **http://** ou **https://** comme protocole de connexion à Process Center.
- **Nom d'hôte**
Entrez l'hôte ou l'hôte virtuel dont a besoin ce serveur Process Server pour communiquer avec Process Center. Entrez un nom de système hôte qualifié complet.

Dans un environnement avec un équilibrage de charge ou un serveur proxy entre Process Server et les services Process Center, assurez-vous que votre entrée correspond à l'URL permettant d'accéder à Process Center.

- **Port**

Entrez le numéro de port de Process Center. Dans un environnement avec un équilibrage de charge ou un serveur proxy entre Process Server et Process Center, assurez-vous que votre entrée correspond à l'URL permettant d'accéder à Process Center.

Vous pouvez tester la connexion à Process Center en cliquant sur **Tester la connexion**.

Cliquez sur **Suivant**.

8. Sur la page Configuration de la base de données - Partie 1, procédez comme suit :

- Dans le menu déroulant **Sélectionnez un produit de base de données**, sélectionnez le logiciel de base de données devant être utilisé par le profil.
- Sélectionnez **Créer une base de données locale** ou **Utiliser une base de données locale ou distante**.

Si vous avez sélectionné DB2 comme produit de base de données, vous pouvez choisir de créer une nouvelle base de données. L'outil de gestion de profils créera alors une nouvelle base de données DB2, car DB2 est intégré au logiciel.

Si le produit de base de données que vous utilisez avec le logiciel existe déjà, sélectionnez **Utiliser une base de données locale ou distante**.

- Dans la zone **Nom de la base de données Process Server**, indiquez le nom souhaité pour la base de données ou validez la réponse par défaut (BPMDB).
- Dans la zone **Nom de la base de données Performance Data Warehouse**, indiquez le nom souhaité pour la base de données ou validez la valeur par défaut (PDWDB).
- Dans la zone **Nom de la base de données commune**, indiquez un nom pour la base de données commune ou validez la valeur par défaut (CMNDB).
- Cochez la case **Remplacer le répertoire de sortie par défaut des scripts de base de données** si vous souhaitez choisir le répertoire dans lequel seront placés les scripts SQL utilisés pour créer les tables de la base de données. Si vous ne cochez pas cette case, les scripts seront placés dans le répertoire par défaut.
- Cochez la case **Exécuter les scripts de base de données pour initialiser les bases de données** si vous souhaitez que les scripts de base de données s'exécutent automatiquement (dans le cadre du processus de création de profil). Si vous ne cochez pas cette case, l'administrateur ou vous-même aurez la possibilité d'exécuter manuellement les scripts une fois la création du profil terminée.

Pour Oracle, le **nom de la base de données Process Server** et celui de la **base de données Performance Data Warehouse** (autrement dit, le nom de cette base de données-ci) peuvent être identiques à celui de la **base de données commune**. Pour les autres types de base de données, les noms de ces dernières doivent être uniques.

9. Dans la page Configuration de la base de données - Partie 2, terminez la configuration de la base de données, puis cliquez sur **Suivant**.

Dans la page Configuration de la base de données - Partie 2, complétez la configuration de la base de données que vous avez sélectionnée.

Les paramètres de configuration pour toutes les bases de données sont répertoriés dans les sous-étapes suivantes :

- Pour accéder à la liste des définitions correspondant aux paramètres DB2, cliquez ici
 - Pour accéder à la liste des définitions correspondant aux paramètres DB2 Universal Database for z/OS, cliquez ici
 - Pour accéder à la liste des définitions correspondant aux paramètres Microsoft SQL Server, cliquez ici
 - Pour accéder à la liste des définitions correspondant aux paramètres Oracle, cliquez ici
- a. Définissez les valeurs relatives à DB2 Database

Le tableau suivant indique les zones de la page Configuration de la base de données (Partie 2) que vous devez compléter si DB2 Universal Database est sélectionné en tant que logiciel de base de données.

Tableau 53. Zones obligatoires de la configuration de base de données pour DB2 Database

Zone	Action requise
Pilote JDBC	Sélectionnez l'une des options ci-dessous. <ul style="list-style-type: none"> • DB2 Universal • DB2 DataServer.
Nom utilisateur d'authentification de la base de données	Entrez le nom d'utilisateur servant pour l'authentification dans la base de données.
Mot de passe pour authentification dans la base de données	Entrez le mot de passe à utiliser pour l'authentification dans la base de données.
Confirmer le mot de passe	Confirmez le mot de passe.
Emplacement (répertoire) des fichiers de chemin de classes du pilote JDBC	Les fichiers de chemin d'accès aux classes du pilote JDBC sont fournis avec le produit et se trouvent dans le répertoire suivant : <ul style="list-style-type: none"> • Si vous avez sélectionné la fonction DB2 Express lors de l'installation : \${WAS_INSTALL_ROOT}/db2/java • Si vous n'avez pas sélectionné la fonction DB2 Express lors de l'installation : \${WAS_INSTALL_ROOT}/jdbcdriivers/DB2
Nom d'hôte du serveur de base de données (adresse IP, par exemple)	Acceptez la valeur par défaut localhost ou entrez un nom correct pour l'hôte du serveur de bases de données.
Port du serveur	Acceptez la valeur par défaut 50000, ou entrez le numéro de port du serveur approprié.

- b. Indiquez des valeurs pour DB2 Universal Database for z/OS

Le tableau suivant indique les zones de la page Configuration de la base de données (Partie 2) que vous devez compléter lorsque vous sélectionnez DB2 Universal Database for z/OS comme produit de base de données. Il n'est pas possible de créer de base de données à l'aide de DB2 Universal Database for z/OS. La base de données Performance Data Warehouse et, dans le cas d'un profil de serveur autonome, la base de données Process Server doivent impérativement exister.

Tableau 54. Zones obligatoires de configuration de base de données pour DB2 Universal Database for z/OS

Zone	Action requise
Nom utilisateur d'authentification de la base de données	Entrez le nom d'utilisateur servant pour l'authentification dans la base de données.
Mot de passe pour authentification dans la base de données	Entrez le mot de passe à utiliser pour l'authentification dans la base de données.
Confirmer le mot de passe	Confirmez le mot de passe.
Emplacement (répertoire) des fichiers de chemin de classes du pilote JDBC	Les fichiers de chemin d'accès aux classes du pilote JDBC sont fournis avec le produit et se trouvent dans le répertoire suivant : \${WAS_INSTALL_ROOT}/jdbcdrivers/DB2
Nom d'hôte du serveur de base de données (adresse IP, par exemple)	Entrez le nom d'hôte du serveur de base de données.
Port du serveur	Acceptez la valeur par défaut 446 ou entrez le numéro de port du serveur approprié.
Nom du schéma Process Server	Indiquez le nom du schéma de base de données pour Process Server.
Nom du schéma Performance Server	Indiquez le nom du schéma de base de données pour Performance Server.
Emplacement de la connexion	Entrez l'emplacement de la connexion.
Nom du groupe d'archivage	Entrez le nom du groupe d'archivage.

c. Définissez les valeurs relatives à Microsoft SQL Server

Le tableau suivant indique les zones de la page Configuration de la base de données (Partie 2) que vous devez obligatoirement remplir lorsque vous sélectionnez Microsoft SQL Server comme base de données.

Tableau 55. Zones obligatoires pour la configuration de Microsoft SQL Server

Zone	Action requise
Pilote JDBC	Sélectionnez l'une des options suivantes <ul style="list-style-type: none"> • Microsoft SQL Server JDBC 2.0 Remarque : JDBC 3.0 est aussi pris en charge. Sélectionnez Microsoft SQL Server JDBC 2.0 pour JDBC 3.0. • Microsoft SQL Server JDBC 1.2 • DataDirect Connect JDBC 4.0.
Base de données commune	Pour la base de données commune, indiquez des valeurs pour les paramètres suivants : <ul style="list-style-type: none"> • Nom d'utilisateur Indiquez le nom d'utilisateur de la base de données commune. • Mot de passe Entrez le mot de passe à utiliser pour l'authentification dans la base de données commune. • Confirmer le mot de passe Confirmez le mot de passe en l'indiquant à nouveau.

Tableau 55. Zones obligatoires pour la configuration de Microsoft SQL Server (suite)

Zone	Action requise
Base de données Process Server	<p>Pour la base de données Process Server, indiquez des valeurs pour les paramètres suivants :</p> <ul style="list-style-type: none"> • Nom d'utilisateur Indiquez le nom d'utilisateur de la base de données Process Server. • Mot de passe Entrez le mot de passe à utiliser pour l'authentification dans la base de données Process Server. • Confirmer le mot de passe Confirmez le mot de passe en l'indiquant à nouveau.
Base de données Performance Data Warehouse	<p>Pour la base de données Performance Data Warehouse, indiquez des valeurs pour les paramètres suivants :</p> <ul style="list-style-type: none"> • Nom d'utilisateur Indiquez le nom d'utilisateur de la base de données Performance Data Warehouse. • Mot de passe Entrez le mot de passe à utiliser pour l'authentification dans la base de données Performance Data Warehouse. • Confirmer le mot de passe Confirmez le mot de passe en l'indiquant à nouveau.
Nom d'hôte du serveur de bases de données (par exemple, adresse IP)	<p>Acceptez la valeur par défaut localhost ou entrez un nom correct pour l'hôte du serveur de bases de données.</p>
Port du serveur	<p>Acceptez la valeur par défaut 1433 ou entrez le numéro du port du serveur approprié.</p>
Emplacement (répertoire) des fichiers de chemin de classes du pilote JDBC	<p>Les fichiers de chemin d'accès aux classes du pilote JDBC 2.0 (sqljdbc4.jar) sont fournis avec le produit et se trouvent dans le répertoire suivant : \${WAS_INSTALL_ROOT}/jdbcdrivers/SQLServer</p>

Cliquez sur **Suivant** pour afficher la page Configuration de la base de données (Partie 3).

Tableau 56. Zones obligatoires pour la configuration de Microsoft SQL Server

Zone	Action requise
<p>Moteur de messagerie de bus Common Event Infrastructure</p>	<p>Pour le moteur de messagerie de bus Common Event Infrastructure, indiquez des valeurs pour les paramètres suivants :</p> <ul style="list-style-type: none"> • Nom d'utilisateur Indiquez le nom d'utilisateur du moteur de messagerie de bus Common Event Infrastructure. • Mot de passe Indiquez le mot de passe à utiliser pour l'authentification au moteur de messagerie de bus Common Event Infrastructure. • Confirmer le mot de passe Confirmez le mot de passe en l'indiquant à nouveau.
<p>Moteur de messagerie de bus d'application SCA</p>	<p>Pour le moteur de messagerie de bus d'application SCA, indiquez des valeurs pour les paramètres suivants :</p> <ul style="list-style-type: none"> • Nom d'utilisateur Indiquez le nom d'utilisateur du moteur de messagerie de bus d'application SCA. • Mot de passe Indiquez le mot de passe à utiliser pour l'authentification au moteur de messagerie de bus d'application SCA. • Confirmer le mot de passe Confirmez le mot de passe en l'indiquant à nouveau.
<p>Moteur de messagerie de bus système SCA</p>	<p>Pour le moteur de messagerie de bus système SCA, indiquez des valeurs pour les paramètres suivants :</p> <ul style="list-style-type: none"> • Nom d'utilisateur Indiquez le nom d'utilisateur du moteur de messagerie de bus système SCA. • Mot de passe Indiquez le mot de passe à utiliser pour l'authentification au moteur de messagerie de bus système SCA. • Confirmer le mot de passe Confirmez le mot de passe en l'indiquant à nouveau.

Tableau 56. Zones obligatoires pour la configuration de Microsoft SQL Server (suite)

Zone	Action requise
Moteur de messagerie de bus Process Server	Pour le moteur de messagerie de bus Process Server, indiquez des valeurs pour les paramètres suivants : <ul style="list-style-type: none"> • Nom d'utilisateur Indiquez le nom d'utilisateur du moteur de messagerie de bus Process Server. • Mot de passe Indiquez le mot de passe à utiliser pour l'authentification au moteur de messagerie de bus Process Server. • Confirmer le mot de passe Confirmez le mot de passe en l'indiquant à nouveau.
Moteur de messagerie de bus Performance Data Warehouse	Pour le moteur de messagerie de bus Performance Data Warehouse, indiquez des valeurs pour les paramètres suivants : <ul style="list-style-type: none"> • Nom d'utilisateur Indiquez le nom d'utilisateur du moteur de messagerie de bus Performance Data Warehouse. • Mot de passe Indiquez le mot de passe à utiliser pour l'authentification au moteur de messagerie de bus Performance Data Warehouse. • Confirmer le mot de passe Confirmez le mot de passe en l'indiquant à nouveau.

d. Définissez les valeurs relatives à Oracle Database

Le tableau suivant indique les zones de la page Configuration de la base de données (Partie 2) que vous devez compléter lorsque vous sélectionnez Oracle en tant que logiciel de base de données. Il est impossible de créer une base de données à l'aide de cette base de données.

Important : Vous devez disposer d'un ID utilisateur ayant les privilèges SYSDBA pour pouvoir créer un profil.

Tableau 57. Zones obligatoires de la configuration de base de données pour Oracle

Zone	Action requise
<p>Base de données Business Space</p>	<p>Remarque : L'option permettant de configurer Business Space est disponible uniquement lors de la création de profil à l'aide de l'option Avancé pour IBM BPM Advanced. Si vous utilisez l'option de création de profil Standard pour IBM BPM Advanced, Business Space est configuré automatiquement.</p> <p>Si vous configurez Business Space dans votre profil, indiquez des valeurs pour les paramètres suivants :</p> <ul style="list-style-type: none"> • Nom d'utilisateur Indiquez le nom d'utilisateur de la base de données Business Space. • Mot de passe Entrez le mot de passe à utiliser pour l'authentification dans la base de données Business Space. • Confirmer le mot de passe Confirmez le mot de passe en l'indiquant à nouveau.
<p>Base de données commune</p>	<p>Pour la base de données commune, indiquez des valeurs pour les paramètres suivants :</p> <ul style="list-style-type: none"> • Nom d'utilisateur Indiquez le nom d'utilisateur de la base de données commune. • Mot de passe Entrez le mot de passe à utiliser pour l'authentification dans la base de données commune. • Confirmer le mot de passe Confirmez le mot de passe en l'indiquant à nouveau.
<p>Base de données Process Server</p>	<p>Pour la base de données Process Server, indiquez des valeurs pour les paramètres suivants :</p> <ul style="list-style-type: none"> • Nom d'utilisateur Indiquez le nom d'utilisateur de la base de données Process Server. • Mot de passe Entrez le mot de passe à utiliser pour l'authentification dans la base de données Process Server. • Confirmer le mot de passe Confirmez le mot de passe en l'indiquant à nouveau. <p>Remarque : Le nom d'utilisateur de la base de données Process Server et celui de la base de données Performance Data Warehouse doivent être différents.</p>

Tableau 57. Zones obligatoires de la configuration de base de données pour Oracle (suite)

Zone	Action requise
<p>Base de données Performance Data Warehouse</p>	<p>Pour la base de données Performance Data Warehouse, indiquez des valeurs pour les paramètres suivants :</p> <ul style="list-style-type: none"> • Nom d'utilisateur Indiquez le nom d'utilisateur de la base de données Performance Data Warehouse. • Mot de passe Entrez le mot de passe à utiliser pour l'authentification dans la base de données Performance Data Warehouse. • Confirmer le mot de passe Confirmez le mot de passe en l'indiquant à nouveau. <p>Remarque : Le nom d'utilisateur de la base de données Performance Data Warehouse et celui de la base de données Process Server doivent être différents.</p>
<p>Administrateur système</p>	<p>Pour l'administrateur système, indiquez des valeurs pour les paramètres suivants :</p> <ul style="list-style-type: none"> • Nom d'utilisateur Entrez l'ID utilisateur ayant les privilèges adéquats pour créer et supprimer les bases de données et les utilisateurs ou acceptez la valeur par défaut sa. Cet ID est requis lorsque l'option Exécuter les scripts de base de données pour créer les tables de base de données est sélectionnée dans l'écran précédent. • Mot de passe Entrez le mot de passe pour l'ID utilisateur nom d'utilisateur administrateur • Confirmer le mot de passe Confirmez le mot de passe en l'indiquant à nouveau.
<p>Nom d'hôte du serveur de bases de données (par exemple, adresse IP)</p>	<p>Acceptez la valeur par défaut localhost ou entrez un nom correct pour l'hôte du serveur de bases de données.</p>
<p>Port du serveur</p>	<p>Acceptez la valeur par défaut 1521, ou entrez le numéro du port du serveur approprié.</p>
<p>Répertoire du serveur de base de données</p>	<p>Entrez ou recherchez le répertoire d'installation du serveur de base de données. Cet élément est requis lorsque l'option Exécuter les scripts de base de données pour créer les tables de base de données est sélectionnée dans l'écran précédent.</p>
<p>Emplacement (répertoire) des fichiers de chemin de classes du pilote JDBC</p>	<p>Les fichiers de chemin d'accès aux classes du pilote JDBC 2.0 sont fournis avec le produit et se trouvent dans le répertoire suivant : \${WAS_INSTALL_ROOT}/jdbcdrivers/Oracle</p>

Cliquez sur **Suivant** pour afficher la page Configuration de la base de données (Partie 3).

Tableau 58. Zones obligatoires de la configuration de base de données pour Oracle

Zone	Action requise
<p>Moteur de messagerie de bus Common Event Infrastructure</p>	<p>Pour le moteur de messagerie de bus Common Event Infrastructure, indiquez des valeurs pour les paramètres suivants :</p> <ul style="list-style-type: none"> • Nom d'utilisateur Indiquez le nom d'utilisateur du moteur de messagerie de bus Common Event Infrastructure. • Mot de passe Indiquez le mot de passe à utiliser pour l'authentification au moteur de messagerie de bus Common Event Infrastructure. • Confirmer le mot de passe Confirmez le mot de passe en l'indiquant à nouveau.
<p>Moteur de messagerie de bus d'application SCA</p>	<p>Pour le moteur de messagerie de bus d'application SCA, indiquez des valeurs pour les paramètres suivants :</p> <ul style="list-style-type: none"> • Nom d'utilisateur Indiquez le nom d'utilisateur du moteur de messagerie de bus d'application SCA. • Mot de passe Indiquez le mot de passe à utiliser pour l'authentification au moteur de messagerie de bus d'application SCA. • Confirmer le mot de passe Confirmez le mot de passe en l'indiquant à nouveau.
<p>Moteur de messagerie de bus système SCA</p>	<p>Pour le moteur de messagerie de bus système SCA, indiquez des valeurs pour les paramètres suivants :</p> <ul style="list-style-type: none"> • Nom d'utilisateur Indiquez le nom d'utilisateur du moteur de messagerie de bus système SCA. • Mot de passe Indiquez le mot de passe à utiliser pour l'authentification au moteur de messagerie de bus système SCA. • Confirmer le mot de passe Confirmez le mot de passe en l'indiquant à nouveau.

Tableau 58. Zones obligatoires de la configuration de base de données pour Oracle (suite)

Zone	Action requise
Moteur de messagerie de bus Process Server	<p>Pour le moteur de messagerie de bus Process Server, indiquez des valeurs pour les paramètres suivants :</p> <ul style="list-style-type: none"> • Nom d'utilisateur Indiquez le nom d'utilisateur du moteur de messagerie de bus Process Server. • Mot de passe Indiquez le mot de passe à utiliser pour l'authentification au moteur de messagerie de bus Process Server. • Confirmer le mot de passe Confirmez le mot de passe en l'indiquant à nouveau.
Moteur de messagerie de bus Performance Data Warehouse	<p>Pour le moteur de messagerie de bus Performance Data Warehouse, indiquez des valeurs pour les paramètres suivants :</p> <ul style="list-style-type: none"> • Nom d'utilisateur Indiquez le nom d'utilisateur du moteur de messagerie de bus Performance Data Warehouse. • Mot de passe Indiquez le mot de passe à utiliser pour l'authentification au moteur de messagerie de bus Performance Data Warehouse. • Confirmer le mot de passe Confirmez le mot de passe en l'indiquant à nouveau.

10. Dans la page Récapitulatif du profil, sélectionnez **Créer** pour créer le profil ou **Précédent** pour modifier les caractéristiques du profil.



La fenêtre Profile Configuration Progress (Progression de la configuration du profil) indique l'état d'avancement de l'opération.

Une fois la création de profil terminée, la page Profil complet vous présente le message **L'outil de gestion de profils a créé le profil**.

Avertissement : Si des erreurs sont détectées, durant la création de profil, d'autres messages peuvent apparaître à la place du message indiquant que l'opération est réussie :

- **L'outil de gestion de profils a créé le profil mais des erreurs se sont produites**, qui indique que la création est terminée mais que des erreurs ont été générées.
- **L'outil de gestion de profils ne peut pas créer le profil**, qui indique que la création du profil a échoué.

La page indiquant que l'opération est terminée identifie le fichier journal à consulter pour résoudre les incidents. Pour afficher la Console Premiers pas, assurez-vous que la case **Lancer la console Premiers pas** est cochée, puis cliquez sur **Terminer**. Fermez également la page Profils, qui est ouverte dans une fenêtre distincte. Utilisez la console Premiers pas pour accéder à la documentation produit.

11. Dans la page Déploiement d'application facultatif, sélectionnez les applications que vous souhaitez déployer sur l'environnement de profil.
 - **Déployer la console d'administration (recommandé)** : Permet d'installer une console d'administration Web qui gère le serveur.
 - **Déployer l'application par défaut** : Installe l'application par défaut qui contient les servlets Snoop, Hello et HitCount.
 - **Déployer les exemples d'applications** : Installe les exemples d'applications WebSphere Application Server. L'utilisation des exemples d'application WebSphere Application Server n'est pas recommandée pour les déploiements en environnements de production.
12. Dans la page Profile Name and Location (Nom et emplacement du profil), effectuez les étapes suivantes :
 - a. Dans la zone **Nom du profil**, entrez un nom unique ou validez la valeur par défaut.
 Chaque profil que vous créez doit avoir un nom. Lorsque vous avez plusieurs profils, vous pouvez vous adresser à chacun individuellement à son niveau supérieur en utilisant ce nom. Si vous choisissez de ne pas utiliser le nom par défaut, reportez-vous à la rubrique Commandes de profils en environnement multiprofiles, pour plus d'informations sur les restrictions à prendre en compte pour nommer un profil (longueur du chemin d'accès, etc.).
 - b. Dans la zone **Profile directory** (Répertoire du profil), indiquez un répertoire pour le profil ou utilisez le bouton **Parcourir** . . . pour accéder au répertoire voulu.
 Le répertoire indiqué contient les fichiers définissant l'environnement d'exécution : commandes, fichiers de configuration et fichiers journaux. Le répertoire par défaut dépend de la plateforme :
 -   `racine_installation/profiles/nom_profil`
 -  `racine_installation\profiles\nom_profil`
 où *nom_profil* est le nom que vous avez indiqué. Un message d'erreur s'affiche si :
 - Le *nom_profil* indiqué n'est pas unique.
 - Le répertoire indiqué n'est pas vide.
 - L'ID utilisateur n'est pas associé aux droits nécessaires pour ce répertoire.
 - L'espace est insuffisant pour créer le profil.
 - c. Facultatif : Cochez la case **Faire de ce profil la valeur par défaut** si vous souhaitez que le profil en cours de création devienne le profil par défaut. Dès lors qu'un profil est désigné en tant que profil par défaut, les commandes utilisent automatiquement celui-ci.

Remarque : Cette case à cocher n'apparaît que lorsqu'un profil existant figure sur votre système.

Le premier profil que vous créez sur un poste de travail est le profil par défaut.

Ce profil est la cible par défaut de toutes les commandes exécutées à partir du répertoire bin dans l'arborescence d'installation du produit. Lorsqu'il existe un seul profil sur un poste de travail, chaque commande agit sur ce profil. Pour utiliser certaines commandes sur un serveur contenant

plusieurs profils, vous devez identifier le profil cible. Pour plus d'informations, voir Commandes de profils en environnement multiprofiles.

- d. Dans la liste déroulante **Paramètre de réglage des performances d'exécution du serveur**, sélectionnez un niveau de réglage des performances approprié au profil que vous créez.
- e. Cliquez sur **Suivant**.

Remarque : Si vous cliquez sur **Précédent** et que vous changez le nom du profil, vous devrez peut-être le modifier manuellement dans cette page quand il s'affichera à nouveau.

13. Dans la page Noms de noeud, d'hôte et de cellule, effectuez les actions suivantes pour le profil en cours de création :
 - Dans la zone **Nom du noeud**, entrez un nom de noeud ou validez la valeur par défaut.
Essayez d'utiliser un nom de noeud aussi court que possible, mais veillez à ce que ces noms soient uniques au sein du déploiement réseau. Voir *Remarques relatives aux noms de profils, de noeuds, de serveurs, d'hôtes et de cellules* pour plus d'informations sur les termes réservés et toute autre restriction à prendre en compte lors de l'attribution d'un nom.
 - Dans la zone **Nom du serveur**, indiquez un nom pour le serveur ou validez la valeur par défaut.
 - Dans la zone **Nom d'hôte**, entrez le nom d'un système hôte ou validez la valeur par défaut.
 - Dans la zone **Nom de la cellule**, entrez le nom d'une cellule ou validez la valeur par défaut.

Cliquez sur **Suivant** pour afficher la page Sécurité administrative.

14. Dans la page Sécurité administrative, renseignez les zones **Nom d'utilisateur**, **Mot de passe** et **Confirmer le mot de passe**.

Remarque : Le bouton **Suivant** est initialement désactivé. Dans la mesure où la sécurité administrative ne peut en aucun cas être désactivée, vous devez obligatoirement indiquer les ID utilisateur, mot de passe et mot de passe de confirmation pour que le bouton **Suivant** soit activé.

Cliquez sur **Suivant**.

15. Dans la page Certificat de sécurité (partie 1), précisez si vous souhaitez créer de nouveaux certificats ou importer des certificats existants.

Procédez comme suit :

- Pour créer un certificat personnel par défaut et un certificat signataire racine, sélectionnez les boutons d'option **Create a new default personal certificate** (Créer un certificat personnel par défaut) et **Create a new root signing certificate** (Créer un certificat signataire racine) puis cliquez sur **Suivant**.
- Pour importer des certificats existants, sélectionnez les boutons d'option **Import an existing default personal certificate** (Importer un certificat personnel par défaut) et **Import an existing root signing personal certificate** (Importer un certificat signataire racine) puis entrez les informations ci-après :
 - Dans la zone **Chemin**, indiquez le chemin d'accès au certificat existant.
 - Dans la zone **Mot de passe**, entrez le mot de passe associé au certificat.
 - Dans la zone **Keystore type** (Type de fichier de clés), sélectionnez le fichier de clés correspondant au certificat que vous importez.

- Dans la zone **Keystore alias** (Alias du fichier de clés), sélectionnez l'alias de fichiers de clés correspondant au certificat que vous importez.
- Cliquez sur **Suivant** pour afficher la page Certificat de sécurité (partie 2).
Lorsque vous importez un certificat personnel comme certificat personnel par défaut, importez le certificat racine qui a signé le certificat personnel. Sinon, l'outil de gestion de profils ajoute le signataire du certificat personnel dans le fichier trust.p12.

16. Dans la page Certificat de sécurité (partie 2), vérifiez les informations relatives au certificat, puis cliquez sur **Suivant** pour afficher la page Attribution des valeurs de port.

Si vous créez les certificats, vous pouvez utiliser les valeurs par défaut ou les modifier pour les créer. Le certificat personnel par défaut est valide un an par défaut et est signé par le certificat signataire racine. Le certificat signataire racine est un certificat autosigné valide pour 15 ans par défaut. Le mot de passe du fichier de clés par défaut du certificat signataire racine est WebAS. Modifiez le mot de passe. Le mot de passe ne peut pas contenir de caractères sur deux octets car certains types de fichier de clés et notamment PKCS12 ne prennent pas en charge ces caractères. Les types de fichier de clés pris en charge dépendent des fournisseurs du fichier java.security.

Lorsque vous créez ou importez l'un des deux certificats ou les deux, les fichiers de clés créés sont :

- key.p12 : Contient le certificat personnel par défaut.
- trust.p12 : Contient le certificat de signataire du certificat racine par défaut.
- root-key.p12 : Contient le certificat signataire racine.
- default-signers.p12 : Contient les certificats de signataire ajoutés à tout nouveau fichier de clés que vous avez créé une fois que le serveur a été installé et exécuté. Par défaut, le certificat de signataire racine par défaut et un certificat de signataire DataPower se trouvent dans ce fichier de clés.
- deleted.p12 : Contient les certificats supprimés à l'aide de la tâche deleteKeystore pour que vous puissiez les restaurer si nécessaire.
- ltpa.jceks : Contient les clés LTPA (Lightweight Third-Party Authentication) par défaut utilisées par les serveurs de votre environnement pour communiquer entre eux.

Ces fichiers possèdent tous le même mot de passe lorsque vous créez ou importez les certificats ; il s'agit du mot de passe par défaut ou d'un mot de passe que vous spécifiez.

Un certificat importé est ajouté au fichier key.p12 ou root-key.p12.

Si vous importez des certificats et que ces derniers ne contiennent pas les informations que vous souhaitez, cliquez sur **Précédent** pour importer un autre certificat.

17. Dans la page La page Attribution des valeurs de port, vérifiez que les ports spécifiés pour le profil sont uniques, et cliquez sur **Suivant**.



L'outil de gestion de profils détecte les ports en cours d'utilisation par d'autres produits WebSphere et affiche les valeurs de port recommandées qui n'entrent pas en conflit avec les valeurs existantes. Si d'autres applications que WebSphere utilisent les ports spécifiés, vérifiez qu'il n'existe pas de conflits de ports. Si vous avez choisi de ne pas déployer la console d'administration sur la page Déploiement d'application facultatif, les ports de la console d'administration sont grisés dans la page d'attribution des valeurs de port.

Les ports sont reconnus comme étant en cours d'utilisation si les situations suivantes sont satisfaites :

- Les ports sont affectés à un profil créé sous une installation effectuée par l'utilisateur actuel.
- Les ports sont en cours d'utilisation.

Bien que l'outil valide les ports au moment de l'ouverture de la page d'attribution des valeurs de port, des conflits de port peuvent malgré tout se produire en fonction des sélections effectuées dans les pages suivantes de l'outil de gestion de profils. L'attribution des ports n'est pas définitive tant que la création de profil n'est pas terminée.

Si vous pensez qu'il existe un conflit de port, vous pouvez faire des recherches une fois le profil créé. Identifiez quels ports ont été utilisés lors de la création du profil en consultant le fichier suivant :

-   `racine_profil/properties/portdef.props`
-  `racine_profil\properties\portdef.props`

Ce fichier contient les clés et les valeurs utilisées pour les paramètres des ports. En cas de conflit, vous pouvez réattribuer les ports manuellement. Pour réaffecter des ports, voir la rubrique Mise à jour de ports dans un profil existant dans le centre de documentation de WebSphere Application Server Network Deployment. Exécutez le fichier `updatePorts.ant` via le script `ws_ant` détaillé dans cette rubrique.

L'étape suivante dépend de votre plateforme et de votre qualité d'utilisateur root (Administrateur) ou non.

Si vous procédez à l'installation	Etape suivante
Sur une plateforme Linux ou Windows, avec des privilèges de groupe root ou Administrateur.	La page Définition de service Linux ou Windows s'affiche. Passez à l'étape 18.
Sur une autre plateforme ou en tant qu'utilisateur non root sur une plateforme Linux ou Windows	La page Définition de service Web est affichée. Passez à l'étape 19, à la page 241.

18. Dans la page Définition de service, précisez si le Process Server sera exécuté par une service Windows ou un service Linux, puis cliquez sur **Suivant** pour afficher la page Web Server Definition (Définition du serveur Web).

 La page de définition de service Windows s'affiche pour la plateforme Windows uniquement si l'ID qui installe le service Windows possède des privilèges de groupe administrateur. Si le profil est configuré en tant que service Windows, le produit démarre les services Windows pour les processus démarrés par les commandes `startServer` ou `startManager`. Par exemple, si vous configurez un serveur ou un gestionnaire de déploiement comme service Windows et que vous exécutez les commandes `startServer` ou `startManager`, la commande `wasservice` démarre les services définis.

Important : Si vous vous connectez via un compte utilisateur spécifique, vous devez indiquer l'ID utilisateur et le mot de passe de l'utilisateur qui gèrera ce service. Vous devez également indiquer le type de démarrage (Manuel par défaut). L'ID utilisateur ne doit pas contenir d'espace, il doit appartenir au groupe des administrateurs et disposer des droits d'utilisateur avancés "Ouvrir une session en tant que service." Si l'ID utilisateur appartient au groupe Administrateur, l'outil de gestion de profils lui accorde des droits d'utilisateur avancés (s'il ne les possède pas déjà).

Lors de la suppression d'un profil, vous pouvez supprimer le service Windows qui est ajouté durant la création de profil.

Remarques sur IPv6 lors de l'exécution de profils en tant que services Windows

Les profils créés pour être exécutés en tant que service Windows ne démarrent pas avec IPv6 si le service est configuré pour être exécuté en tant que système local. Créez une variable d'environnement propre à l'utilisateur pour activer IPv6. Du fait que cette variable d'environnement est une variable utilisateur et non une variable de Système local, seul un service Windows exécuté pour cet utilisateur spécifique peut accéder à cette variable. Par défaut, lorsqu'un nouveau profil est créé et configuré pour être exécuté en tant que service Windows, ce service est configuré pour être exécuté en tant que Système local. Lorsque le service Windows d'IBM Business Process Manager tente de s'exécuter, il ne parvient pas à accéder à la variable d'environnement dont la valeur est IPv6 et tente alors d'utiliser IPv4. Dans ce cas, le serveur ne démarre pas correctement. Pour résoudre cet incident, vous devez spécifier, au moment de la création de profil, que le service Windows d'IBM Business Process Manager doit être exécuté avec le même ID utilisateur que celui utilisé par la variable d'environnement qui spécifie que IPv6 est défini, et non avec Système local.

> Linux La page de définition de service Linux ne s'affiche que si le système d'exploitation en cours est une version prise en charge de Linux et que l'utilisateur en cours dispose des droits appropriés.

IBM Business Process Manager tente de démarrer les services Linux destinés aux processus démarrés par les commandes startServer ou startManager. Par exemple, si vous configurez un serveur ou un gestionnaire de déploiement comme service Linux et que vous exécutez les commandes startServer ou startManager, la commande wasservice démarre les services définis.

Par défaut, IBM Business Process Manager n'est pas sélectionné pour être exécuté en tant que service Linux.

Pour pouvoir créer le service, l'utilisateur qui exécute l'outil de gestion de profils doit être l'utilisateur root. Si vous exécutez l'outil de gestion de profils avec un ID utilisateur non root, la page de définition de service Linux ne s'affiche pas et aucun Service n'est créé.

Vous devez indiquer un nom d'utilisateur sous lequel le service va s'exécuter.

Pour supprimer un service Linux, l'utilisateur doit être l'utilisateur root ou posséder des droits appropriés pour la suppression du service. Sinon, il est possible de créer un script de suppression qui sera exécuté par le superutilisateur pour le compte de l'utilisateur.

19. Pour inclure une définition de serveur Web dans le profil, procédez comme suit :
 - a. Cochez la case **Créer une définition de serveur Web**.
 - b. Spécifiez les caractéristiques de serveur Web dans la page, puis cliquez sur **Suivant**.
 - c. Spécifiez les caractéristiques du serveur Web dans la partie 2 de la page.

Si vous utilisez un serveur Web pour le routage des demandes adressées à IBM Business Process Manager, vous devez inclure une définition de serveur Web. Vous pouvez inclure cette définition maintenant, ou encore définir ultérieurement le serveur Web pour IBM Business Process Manager. Si vous définissez le serveur Web lors de la création du profil, vous pouvez l'installer, ainsi que les plug-ins associés, une fois que le profil est créé. L'emplacement de l'installation doit cependant être conforme aux

chemins indiqués dans les pages de définition du serveur Web. Si vous définissez le service Web associé à IBM Business Process Manager après la création de ce profil, ce service Web doit être défini dans un profil séparé.

d. Cliquez sur **Suivant**.

20. Dans la page Configuration de Business Space, ne désélectionnez pas la case **Configurer Business Space**, afin de configurer Business Space, qui fournit aux utilisateurs d'applications un environnement d'utilisation intégré pour la gamme des produits de gestion des processus métier d'IBM WebSphere. Si vous souhaitez configurer IBM Forms Server de façon à pouvoir utiliser les widgets Gestion des tâches manuelles dans Business Space, cochez la case **Configurer IBM Forms Server** puis entrez la racine du répertoire d'installation d'IBM Forms Server. Cliquez ensuite sur **Suivant**.
21. Déterminez si vous souhaitez configurer Business Rules Manager pour l'installation.
22. Configuration des bases de données à l'aide d'un fichier de conception.
 - a. Sélectionnez **Utilisez un fichier de conception de base de données**.
 - b. Cliquez sur **Parcourir**.
 - c. Indiquez le chemin d'accès complet au fichier de conception.
 - d. Pour utiliser les scripts de base de données automatiquement (lors du processus de création de profil), cochez la case **Exécuter les scripts de base de données pour créer les tables de base de données (ne pas sélectionner si vous utilisez une base de données éloignée)**. Si vous ne cochez pas cette case, l'administrateur ou vous-même aurez la possibilité d'exécuter manuellement les scripts une fois la création du profil terminée.
- e. Cliquez sur **Suivant**.
23. Pour plus d'informations, voir 8, à la page 227.
24. Pour plus d'informations, voir 9, à la page 227.
25. Dans la page Configuration de Business Process Choreographer, indiquez si vous souhaitez créer un exemple de configuration de Business Process Choreographer.
26. Dans la page Récapitulatif du profil, sélectionnez **Créer** pour créer le profil ou **Précédent** pour modifier les caractéristiques du profil.

La fenêtre Profile Configuration Progress (Progression de la configuration du profil) indique l'état d'avancement de l'opération.

Une fois la création de profil terminée, la page Profil complet vous présente le message **L'outil de gestion de profils a créé le profil**.

Avertissement : Si des erreurs sont détectées, durant la création de profil, d'autres messages peuvent apparaître à la place du message indiquant que l'opération est réussie :

- **L'outil de gestion de profils a créé le profil mais des erreurs se sont produites**, qui indique que la création est terminée mais que des erreurs ont été générées.
- **L'outil de gestion de profils ne peut pas créer le profil**, qui indique que la création du profil a échoué.

La page indiquant que l'opération est terminée identifie le fichier journal à consulter pour résoudre les incidents. Pour afficher la Console Premiers pas, assurez-vous que la case **Lancer la console Premiers pas** est cochée, puis cliquez sur **Terminer**. Fermez également la page Profils, qui est ouverte dans une fenêtre distincte. Utilisez la console Premiers pas pour accéder à la documentation produit.

Accédez à la console Premier pas et démarrez le profil Process Server autonome créé.

Création de profils autonomes Process Center à l'aide de l'outil de gestion de profil :

Utilisez l'outil de gestion de profil pour créer des profils autonomes Process Center.

La fédération de profils Process Center autonomes n'est pas prise en charge dans la version 7.5.

- Consultez la section Configuration requise pour la création ou l'extension de profils.
- **Solaris** Lorsque vous utilisez l'outil de gestion des profils avec l'interface graphique Motif sous Solaris, la taille par défaut de l'outil de gestion des profils risque d'être trop faible pour permettre la visualisation de tous les messages et boutons. Pour corriger l'incident, ajoutez les lignes suivantes au fichier `racine_installation/.Xdefaults` :
Eclipse*spacing:0
Eclipse*fontList:-misc-fixed-medium-r-normal-*-10-100-75-75-c-60-iso8859-1
Une fois ces lignes ajoutées, exécutez la commande suivante avant de lancer l'outil de gestion des profils :
`xrdb -load user_home/.Xdefaults`

Suivez la procédure de cette rubrique si vous :

- créez un profil autonome *Process Center* pour IBM Business Process Manager Advanced.

Les étapes décrivent à la fois la **création de profil avancée** et la **création de profil standard**.

1. Démarrez l'outil de gestion de profils.

Utilisez l'une des commandes suivantes :

- **Linux** `racine_installation/bin/ProfileManagement/pmt.sh`
- **Windows** `racine_installation\bin\ProfileManagement\pmt.bat`

La page Bienvenue s'affiche.

Pour découvrir les autres méthodes permettant de démarrer cet outil, voir Démarrage de l'outil de gestion de profil.

2. Dans la page Bienvenue, cliquez sur **Lancer l'outil de gestion de profils** ou sur l'onglet **Outil de gestion de profils**.

L'onglet **Profils** s'affiche.

L'onglet **Profils** peut contenir la liste des profils créés sur votre système.

L'outil de gestion de profils vous permet de créer des profils ou d'étendre des profils existants.

3. Dans l'onglet **Profils**, cliquez sur **Créer**.

La page Sélection de l'environnement s'ouvre dans une fenêtre distincte.

4. Sur la page Sélection de l'environnement recherchez la configuration pour laquelle vous créez le profil et développez la section. .

Par exemple, si vous créez des profils pour IBM BPM Advanced, sélectionnez l'option correspondant au profil **IBM BPM Advanced, Process Server autonome**, puis cliquez sur **Suivant**. Si vous créez des profils pour IBM BPM Standard, sélectionnez l'option correspondant au profil **IBM BPM Standard, Process Server autonome**, puis cliquez sur **Suivant**. Si vous créez des profils

pour IBM BPM Express, sélectionnez l'option correspondant au profil **IBM BPM Express, Process Server autonome**, puis cliquez sur **Suivant**.

Remarque : Vous pouvez également créer des profils WebSphere Application Server avec l'outil de gestion des profils. Cependant, cette documentation ne traite que de la création de profils IBM Business Process Manager .

La page Options de création de profil s'affiche.

5. Sur la page Options de création de profil, décidez si vous souhaitez créer le profil autonome à l'aide de l'option **Avancé** ou **Standard**.

Tableau 59. Sélection de l'option de création pour votre profil autonome

Sélectionner	Emplacement . . .
Création d'un profil avancé	<ul style="list-style-type: none"> • Spécifiez un fichier de conception de base de données à utiliser pour la configuration de la base de données. • Affectation de valeurs personnalisées aux ports, à l'emplacement du profil et aux noms de profil, de noeud et de cellule, le cas échéant. • Déploiement de la console d'administration. • Déploiement de l'application par défaut (qui contient les servlets Snoop, Hello, et HitCount). • Création d'une définition de serveur Web. • Création d'un service système en vue de l'exécution du serveur si le système d'exploitation et les privilèges associés à votre compte utilisateur permettent la création de services. • Configurez Business Space powered by WebSphere. <p>Remarque : Business Space powered by WebSphere est configuré dans la base de données commune.</p> <ul style="list-style-type: none"> • Configuration de Business Rules Manager et création d'un exemple de configuration de Business Process Choreographer.
Création de profil type	<p>Outil de gestion de profil</p> <ul style="list-style-type: none"> • Il affecte des valeurs par défaut à l'emplacement du profil, aux ports et aux noms de profil, de noeud, d'hôte et de cellule. • Il installe la console d'administration. • Il crée un certificat de sécurité personnel pour le profil. Le certificat possède une clé personnelle et une clé privée, chacune possédant la valeur par défaut WebAS (vous devez modifier ce mot de passe). La période d'expiration est d'un an. • Il crée un certificat de sécurité pour signer les autres certificats. Le certificat possède une clé personnelle et une clé privée, chacune possédant la valeur par défaut WebAS (vous devez modifier ce mot de passe). La période d'expiration est de 15 ans. • Il crée un service système pour exécuter le serveur. Uniquement si le système d'exploitation et les privilèges associés à votre compte utilisateur le permettent. • Sélectionnez un produit de base de données compatible ; la configuration de base de données est définie pour the CommonDB, la base de données Process Server et la base de données de l'entrepôt des données de performances.

Si vous avez sélectionné **Création d'un profil standard**, accédez à l'étape 6.

Si vous avez sélectionné **Création d'un profil avancé**, accédez à l'étape 10, à la page 255.

6. Dans la page Sécurité administrative, renseignez les zones **Nom d'utilisateur**, **Mot de passe** et **Confirmer le mot de passe**.

Remarque : Le bouton **Suivant** est initialement désactivé. Dans la mesure où la sécurité administrative ne peut en aucun cas être désactivée, vous devez obligatoirement indiquer les ID utilisateur, mot de passe et mot de passe de confirmation pour que le bouton **Suivant** soit activé.

Cliquez sur **Suivant**.

7. Sur la page Configuration de la base de données - Partie 1, procédez comme suit :

- Dans le menu déroulant **Sélectionnez un produit de base de données**, sélectionnez le logiciel de base de données devant être utilisé par le profil.

- Sélectionnez **Créer une base de données locale** ou **Utiliser une base de données locale ou distante**.

Si vous avez sélectionné DB2 comme produit de base de données, vous pouvez choisir de créer une nouvelle base de données. L'outil de gestion de profils créera alors une nouvelle base de données DB2, car DB2 est intégré au logiciel.

Si le produit de base de données que vous utilisez avec le logiciel existe déjà, sélectionnez **Utiliser une base de données locale ou distante**.

- Dans la zone **Nom de la base de données Process Server**, indiquez le nom souhaité pour la base de données ou validez la réponse par défaut (BPMDB).
- Dans la zone **Nom de la base de données Performance Data Warehouse**, indiquez le nom souhaité pour la base de données ou validez la valeur par défaut (PDWDB).
- Dans la zone **Nom de la base de données commune**, indiquez un nom pour la base de données commune ou validez la valeur par défaut (CMNDB).
- Cochez la case **Remplacer le répertoire de sortie par défaut des scripts de base de données** si vous souhaitez choisir le répertoire dans lequel seront placés les scripts SQL utilisés pour créer les tables de la base de données. Si vous ne cochez pas cette case, les scripts seront placés dans le répertoire par défaut.
- Cochez la case **Exécuter les scripts de base de données pour initialiser les bases de données** si vous souhaitez que les scripts de base de données s'exécutent automatiquement (dans le cadre du processus de création de profil). Si vous ne cochez pas cette case, l'administrateur ou vous-même aurez la possibilité d'exécuter manuellement les scripts une fois la création du profil terminée.

Cliquez sur **Suivant** pour afficher la page Configuration de la base de données - Partie 2.

Les informations présentées sur la page Configuration de la base de données - Partie 2 varient selon la valeur sélectionnée dans le menu déroulant **Sélectionnez un produit de base de données** sur la page Configuration de la base de données - Partie 1.

8. Dans la page Configuration de la base de données - Partie 2, terminez la configuration de la base de données, puis cliquez sur **Suivant**.

Dans la page Configuration de la base de données - Partie 2, complétez la configuration de la base de données que vous avez sélectionnée.

Les paramètres de configuration pour toutes les bases de données sont répertoriés dans les sous-étapes suivantes :

- Pour accéder à la liste des définitions correspondant aux paramètres DB2, cliquez ici
- Pour accéder à la liste des définitions correspondant aux paramètres DB2 Universal Database for z/OS, cliquez ici
- Pour accéder à la liste des définitions correspondant aux paramètres Microsoft SQL Server, cliquez ici
- Pour accéder à la liste des définitions correspondant aux paramètres Oracle, cliquez ici

a. Définissez les valeurs relatives à DB2 Database

Le tableau suivant indique les zones de la page Configuration de la base de données (Partie 2) que vous devez compléter si DB2 Universal Database est sélectionné en tant que logiciel de base de données.

Tableau 60. Zones obligatoires de la configuration de base de données pour DB2 Database

Zone	Action requise
Pilote JDBC	Sélectionnez l'une des options ci-dessous. <ul style="list-style-type: none"> • DB2 Universal • DB2 DataServer.
Nom utilisateur d'authentification de la base de données	Entrez le nom d'utilisateur servant pour l'authentification dans la base de données.
Mot de passe pour authentification dans la base de données	Entrez le mot de passe à utiliser pour l'authentification dans la base de données.
Confirmer le mot de passe	Confirmez le mot de passe.
Emplacement (répertoire) des fichiers de chemin de classes du pilote JDBC	Les fichiers de chemin d'accès aux classes du pilote JDBC sont fournis avec le produit et se trouvent dans le répertoire suivant : <ul style="list-style-type: none"> • Si vous avez sélectionné la fonction DB2 Express lors de l'installation : \${WAS_INSTALL_ROOT}/db2/java • Si vous n'avez pas sélectionné la fonction DB2 Express lors de l'installation : \${WAS_INSTALL_ROOT}/jdbcdri vers/DB2
Nom d'hôte du serveur de base de données (adresse IP, par exemple)	Acceptez la valeur par défaut localhost ou entrez un nom correct pour l'hôte du serveur de bases de données.
Port du serveur	Acceptez la valeur par défaut 50000, ou entrez le numéro de port du serveur approprié.

b. Indiquez des valeurs pour DB2 Universal Database for z/OS

Le tableau suivant indique les zones de la page Configuration de la base de données (Partie 2) que vous devez compléter lorsque vous sélectionnez DB2 Universal Database for z/OS comme produit de base de données. Il n'est pas possible de créer de base de données à l'aide de DB2 Universal Database for z/OS. La base de données Performance Data Warehouse et, dans le cas d'un profil de serveur autonome, la base de données Process Server doivent impérativement exister.

Tableau 61. Zones obligatoires de configuration de base de données pour DB2 Universal Database for z/OS

Zone	Action requise
Nom utilisateur d'authentification de la base de données	Entrez le nom d'utilisateur servant pour l'authentification dans la base de données.
Mot de passe pour authentification dans la base de données	Entrez le mot de passe à utiliser pour l'authentification dans la base de données.
Confirmer le mot de passe	Confirmez le mot de passe.
Emplacement (répertoire) des fichiers de chemin de classes du pilote JDBC	Les fichiers de chemin d'accès aux classes du pilote JDBC sont fournis avec le produit et se trouvent dans le répertoire suivant : \${WAS_INSTALL_ROOT}/jdbcdrivers/DB2
Nom d'hôte du serveur de base de données (adresse IP, par exemple)	Entrez le nom d'hôte du serveur de base de données.
Port du serveur	Acceptez la valeur par défaut 446 ou entrez le numéro de port du serveur approprié.
Nom du schéma Process Server	Indiquez le nom du schéma de base de données pour Process Server.
Nom du schéma Performance Server	Indiquez le nom du schéma de base de données pour Performance Server.
Emplacement de la connexion	Entrez l'emplacement de la connexion.
Nom du groupe d'archivage	Entrez le nom du groupe d'archivage.

c. Définissez les valeurs relatives à Microsoft SQL Server

Le tableau suivant indique les zones de la page Configuration de la base de données (Partie 2) que vous devez obligatoirement remplir lorsque vous sélectionnez Microsoft SQL Server comme base de données.

Tableau 62. Zones obligatoires pour la configuration de Microsoft SQL Server

Zone	Action requise
Pilote JDBC	Sélectionnez l'une des options suivantes <ul style="list-style-type: none"> • Microsoft SQL Server JDBC 2.0 Remarque : JDBC 3.0 est aussi pris en charge. Sélectionnez Microsoft SQL Server JDBC 2.0 pour JDBC 3.0. • Microsoft SQL Server JDBC 1.2 • DataDirect Connect JDBC 4.0.
Base de données commune	Pour la base de données commune, indiquez des valeurs pour les paramètres suivants : <ul style="list-style-type: none"> • Nom d'utilisateur Indiquez le nom d'utilisateur de la base de données commune. • Mot de passe Entrez le mot de passe à utiliser pour l'authentification dans la base de données commune. • Confirmer le mot de passe Confirmez le mot de passe en l'indiquant à nouveau.

Tableau 62. Zones obligatoires pour la configuration de Microsoft SQL Server (suite)

Zone	Action requise
Base de données Process Server	<p>Pour la base de données Process Server, indiquez des valeurs pour les paramètres suivants :</p> <ul style="list-style-type: none"> • Nom d'utilisateur Indiquez le nom d'utilisateur de la base de données Process Server. • Mot de passe Entrez le mot de passe à utiliser pour l'authentification dans la base de données Process Server. • Confirmer le mot de passe Confirmez le mot de passe en l'indiquant à nouveau.
Base de données Performance Data Warehouse	<p>Pour la base de données Performance Data Warehouse, indiquez des valeurs pour les paramètres suivants :</p> <ul style="list-style-type: none"> • Nom d'utilisateur Indiquez le nom d'utilisateur de la base de données Performance Data Warehouse. • Mot de passe Entrez le mot de passe à utiliser pour l'authentification dans la base de données Performance Data Warehouse. • Confirmer le mot de passe Confirmez le mot de passe en l'indiquant à nouveau.
Nom d'hôte du serveur de bases de données (par exemple, adresse IP)	Acceptez la valeur par défaut localhost ou entrez un nom correct pour l'hôte du serveur de bases de données.
Port du serveur	Acceptez la valeur par défaut 1433 ou entrez le numéro du port du serveur approprié.
Emplacement (répertoire) des fichiers de chemin de classes du pilote JDBC	Les fichiers de chemin d'accès aux classes du pilote JDBC 2.0 (sqljdbc4.jar) sont fournis avec le produit et se trouvent dans le répertoire suivant : \${WAS_INSTALL_ROOT}/jdbcdrivers/SQLServer

Cliquez sur **Suivant** pour afficher la page Configuration de la base de données (Partie 3).

Tableau 63. Zones obligatoires pour la configuration de Microsoft SQL Server

Zone	Action requise
<p>Moteur de messagerie de bus Common Event Infrastructure</p>	<p>Pour le moteur de messagerie de bus Common Event Infrastructure, indiquez des valeurs pour les paramètres suivants :</p> <ul style="list-style-type: none"> • Nom d'utilisateur Indiquez le nom d'utilisateur du moteur de messagerie de bus Common Event Infrastructure. • Mot de passe Indiquez le mot de passe à utiliser pour l'authentification au moteur de messagerie de bus Common Event Infrastructure. • Confirmer le mot de passe Confirmez le mot de passe en l'indiquant à nouveau.
<p>Moteur de messagerie de bus d'application SCA</p>	<p>Pour le moteur de messagerie de bus d'application SCA, indiquez des valeurs pour les paramètres suivants :</p> <ul style="list-style-type: none"> • Nom d'utilisateur Indiquez le nom d'utilisateur du moteur de messagerie de bus d'application SCA. • Mot de passe Indiquez le mot de passe à utiliser pour l'authentification au moteur de messagerie de bus d'application SCA. • Confirmer le mot de passe Confirmez le mot de passe en l'indiquant à nouveau.
<p>Moteur de messagerie de bus système SCA</p>	<p>Pour le moteur de messagerie de bus système SCA, indiquez des valeurs pour les paramètres suivants :</p> <ul style="list-style-type: none"> • Nom d'utilisateur Indiquez le nom d'utilisateur du moteur de messagerie de bus système SCA. • Mot de passe Indiquez le mot de passe à utiliser pour l'authentification au moteur de messagerie de bus système SCA. • Confirmer le mot de passe Confirmez le mot de passe en l'indiquant à nouveau.

Tableau 63. Zones obligatoires pour la configuration de Microsoft SQL Server (suite)

Zone	Action requise
Moteur de messagerie de bus Process Server	Pour le moteur de messagerie de bus Process Server, indiquez des valeurs pour les paramètres suivants : <ul style="list-style-type: none"> • Nom d'utilisateur Indiquez le nom d'utilisateur du moteur de messagerie de bus Process Server. • Mot de passe Indiquez le mot de passe à utiliser pour l'authentification au moteur de messagerie de bus Process Server. • Confirmer le mot de passe Confirmez le mot de passe en l'indiquant à nouveau.
Moteur de messagerie de bus Performance Data Warehouse	Pour le moteur de messagerie de bus Performance Data Warehouse, indiquez des valeurs pour les paramètres suivants : <ul style="list-style-type: none"> • Nom d'utilisateur Indiquez le nom d'utilisateur du moteur de messagerie de bus Performance Data Warehouse. • Mot de passe Indiquez le mot de passe à utiliser pour l'authentification au moteur de messagerie de bus Performance Data Warehouse. • Confirmer le mot de passe Confirmez le mot de passe en l'indiquant à nouveau.

d. Définissez les valeurs relatives à Oracle Database

Le tableau suivant indique les zones de la page Configuration de la base de données (Partie 2) que vous devez compléter lorsque vous sélectionnez Oracle en tant que logiciel de base de données. Il est impossible de créer une base de données à l'aide de cette base de données.

Important : Vous devez disposer d'un ID utilisateur ayant les privilèges SYSDBA pour pouvoir créer un profil.

Tableau 64. Zones obligatoires de la configuration de base de données pour Oracle

Zone	Action requise
<p>Base de données Business Space</p>	<p>Remarque : L'option permettant de configurer Business Space est disponible uniquement lors de la création de profil à l'aide de l'option Avancé pour IBM BPM Advanced. Si vous utilisez l'option de création de profil Standard pour IBM BPM Advanced, Business Space est configuré automatiquement.</p> <p>Si vous configurez Business Space dans votre profil, indiquez des valeurs pour les paramètres suivants :</p> <ul style="list-style-type: none"> • Nom d'utilisateur Indiquez le nom d'utilisateur de la base de données Business Space. • Mot de passe Entrez le mot de passe à utiliser pour l'authentification dans la base de données Business Space. • Confirmer le mot de passe Confirmez le mot de passe en l'indiquant à nouveau.
<p>Base de données commune</p>	<p>Pour la base de données commune, indiquez des valeurs pour les paramètres suivants :</p> <ul style="list-style-type: none"> • Nom d'utilisateur Indiquez le nom d'utilisateur de la base de données commune. • Mot de passe Entrez le mot de passe à utiliser pour l'authentification dans la base de données commune. • Confirmer le mot de passe Confirmez le mot de passe en l'indiquant à nouveau.
<p>Base de données Process Server</p>	<p>Pour la base de données Process Server, indiquez des valeurs pour les paramètres suivants :</p> <ul style="list-style-type: none"> • Nom d'utilisateur Indiquez le nom d'utilisateur de la base de données Process Server. • Mot de passe Entrez le mot de passe à utiliser pour l'authentification dans la base de données Process Server. • Confirmer le mot de passe Confirmez le mot de passe en l'indiquant à nouveau. <p>Remarque : Le nom d'utilisateur de la base de données Process Server et celui de la base de données Performance Data Warehouse doivent être différents.</p>

Tableau 64. Zones obligatoires de la configuration de base de données pour Oracle (suite)

Zone	Action requise
<p>Base de données Performance Data Warehouse</p>	<p>Pour la base de données Performance Data Warehouse, indiquez des valeurs pour les paramètres suivants :</p> <ul style="list-style-type: none"> • Nom d'utilisateur Indiquez le nom d'utilisateur de la base de données Performance Data Warehouse. • Mot de passe Entrez le mot de passe à utiliser pour l'authentification dans la base de données Performance Data Warehouse. • Confirmer le mot de passe Confirmez le mot de passe en l'indiquant à nouveau. <p>Remarque : Le nom d'utilisateur de la base de données Performance Data Warehouse et celui de la base de données Process Server doivent être différents.</p>
<p>Administrateur système</p>	<p>Pour l'administrateur système, indiquez des valeurs pour les paramètres suivants :</p> <ul style="list-style-type: none"> • Nom d'utilisateur Entrez l'ID utilisateur ayant les privilèges adéquats pour créer et supprimer les bases de données et les utilisateurs ou acceptez la valeur par défaut sa. Cet ID est requis lorsque l'option Exécuter les scripts de base de données pour créer les tables de base de données est sélectionnée dans l'écran précédent. • Mot de passe Entrez le mot de passe pour l'ID utilisateur nom d'utilisateur administrateur • Confirmer le mot de passe Confirmez le mot de passe en l'indiquant à nouveau.
<p>Nom d'hôte du serveur de bases de données (par exemple, adresse IP)</p>	<p>Acceptez la valeur par défaut localhost ou entrez un nom correct pour l'hôte du serveur de bases de données.</p>
<p>Port du serveur</p>	<p>Acceptez la valeur par défaut 1521, ou entrez le numéro du port du serveur approprié.</p>
<p>Répertoire du serveur de base de données</p>	<p>Entrez ou recherchez le répertoire d'installation du serveur de base de données. Cet élément est requis lorsque l'option Exécuter les scripts de base de données pour créer les tables de base de données est sélectionnée dans l'écran précédent.</p>
<p>Emplacement (répertoire) des fichiers de chemin de classes du pilote JDBC</p>	<p>Les fichiers de chemin d'accès aux classes du pilote JDBC 2.0 sont fournis avec le produit et se trouvent dans le répertoire suivant : <code>\${WAS_INSTALL_ROOT}/jdbcdrivers/Oracle</code></p>

Cliquez sur **Suivant** pour afficher la page Configuration de la base de données (Partie 3).

Tableau 65. Zones obligatoires de la configuration de base de données pour Oracle

Zone	Action requise
Moteur de messagerie de bus Common Event Infrastructure	Pour le moteur de messagerie de bus Common Event Infrastructure, indiquez des valeurs pour les paramètres suivants : <ul style="list-style-type: none"> • Nom d'utilisateur Indiquez le nom d'utilisateur du moteur de messagerie de bus Common Event Infrastructure. • Mot de passe Indiquez le mot de passe à utiliser pour l'authentification au moteur de messagerie de bus Common Event Infrastructure. • Confirmer le mot de passe Confirmez le mot de passe en l'indiquant à nouveau.
Moteur de messagerie de bus d'application SCA	Pour le moteur de messagerie de bus d'application SCA, indiquez des valeurs pour les paramètres suivants : <ul style="list-style-type: none"> • Nom d'utilisateur Indiquez le nom d'utilisateur du moteur de messagerie de bus d'application SCA. • Mot de passe Indiquez le mot de passe à utiliser pour l'authentification au moteur de messagerie de bus d'application SCA. • Confirmer le mot de passe Confirmez le mot de passe en l'indiquant à nouveau.
Moteur de messagerie de bus système SCA	Pour le moteur de messagerie de bus système SCA, indiquez des valeurs pour les paramètres suivants : <ul style="list-style-type: none"> • Nom d'utilisateur Indiquez le nom d'utilisateur du moteur de messagerie de bus système SCA. • Mot de passe Indiquez le mot de passe à utiliser pour l'authentification au moteur de messagerie de bus système SCA. • Confirmer le mot de passe Confirmez le mot de passe en l'indiquant à nouveau.

Tableau 65. Zones obligatoires de la configuration de base de données pour Oracle (suite)

Zone	Action requise
Moteur de messagerie de bus Process Server	<p>Pour le moteur de messagerie de bus Process Server, indiquez des valeurs pour les paramètres suivants :</p> <ul style="list-style-type: none"> • Nom d'utilisateur Indiquez le nom d'utilisateur du moteur de messagerie de bus Process Server. • Mot de passe Indiquez le mot de passe à utiliser pour l'authentification au moteur de messagerie de bus Process Server. • Confirmer le mot de passe Confirmez le mot de passe en l'indiquant à nouveau.
Moteur de messagerie de bus Performance Data Warehouse	<p>Pour le moteur de messagerie de bus Performance Data Warehouse, indiquez des valeurs pour les paramètres suivants :</p> <ul style="list-style-type: none"> • Nom d'utilisateur Indiquez le nom d'utilisateur du moteur de messagerie de bus Performance Data Warehouse. • Mot de passe Indiquez le mot de passe à utiliser pour l'authentification au moteur de messagerie de bus Performance Data Warehouse. • Confirmer le mot de passe Confirmez le mot de passe en l'indiquant à nouveau.

9. Dans la page Récapitulatif du profil, sélectionnez **Créer** pour créer le profil ou **Précédent** pour modifier les caractéristiques du profil.

La fenêtre Profile Configuration Progress (Progression de la configuration du profil) indique l'état d'avancement de l'opération.

Une fois la création de profil terminée, la page Profil complet vous présente le message **L'outil de gestion de profils a créé le profil**.

Avertissement : Si des erreurs sont détectées, durant la création de profil, d'autres messages peuvent apparaître à la place du message indiquant que l'opération est réussie :

- **L'outil de gestion de profils a créé le profil mais des erreurs se sont produites**, qui indique que la création est terminée mais que des erreurs ont été générées.
- **L'outil de gestion de profils ne peut pas créer le profil**, qui indique que la création du profil a échoué.

La page indiquant que l'opération est terminée identifie le fichier journal à consulter pour résoudre les incidents. Pour afficher la Console Premiers pas, assurez-vous que la case **Lancer la console Premiers pas** est cochée, puis cliquez sur **Terminer**. Fermez également la page Profils, qui est ouverte dans une fenêtre distincte. Utilisez la console Premiers pas pour accéder à la documentation produit.

10. Dans la page Déploiement d'application facultatif, indiquez si vous souhaitez déployer la console d'administration et l'application par défaut.
Cliquez sur **Suivant** pour afficher la page Profile Name and Location (Nom et emplacement du profil).



11. Dans la page Profile Name and Location (Nom et emplacement du profil), effectuez les étapes suivantes :

a. Dans la zone **Nom du profil**, entrez un nom unique ou validez la valeur par défaut.

Chaque profil que vous créez doit avoir un nom. Lorsque vous avez plusieurs profils, vous pouvez vous adresser à chacun individuellement à son niveau supérieur en utilisant ce nom. Si vous choisissez de ne pas utiliser le nom par défaut, reportez-vous à la rubrique Commandes de profils en environnement multiprofiles, pour plus d'informations sur les restrictions à prendre en compte pour nommer un profil (longueur du chemin d'accès, etc.).

b. Dans la zone **Profile directory** (Répertoire du profil), indiquez un répertoire pour le profil ou utilisez le bouton **Parcourir...** pour accéder au répertoire voulu.

Le répertoire indiqué contient les fichiers définissant l'environnement d'exécution : commandes, fichiers de configuration et fichiers journaux. Le répertoire par défaut dépend de la plateforme :

-   `racine_installation/profiles/nom_profil`
-  `racine_installation\profiles\nom_profil`

où *nom_profil* est le nom que vous avez indiqué. Un message d'erreur s'affiche si :

- Le *nom_profil* indiqué n'est pas unique.
- Le répertoire indiqué n'est pas vide.
- L'ID utilisateur n'est pas associé aux droits nécessaires pour ce répertoire.
- L'espace est insuffisant pour créer le profil.

c. Facultatif : Cochez la case **Faire de ce profil la valeur par défaut** si vous souhaitez que le profil en cours de création devienne le profil par défaut.

Dès lors qu'un profil est désigné en tant que profil par défaut, les commandes utilisent automatiquement celui-ci.

Remarque : Cette case à cocher n'apparaît que lorsqu'un profil existant figure sur votre système.

Le premier profil que vous créez sur un poste de travail est le profil par défaut.

Ce profil est la cible par défaut de toutes les commandes exécutées à partir du répertoire `bin` dans l'arborescence d'installation du produit. Lorsqu'il existe un seul profil sur un poste de travail, chaque commande agit sur ce profil. Pour utiliser certaines commandes sur un serveur contenant plusieurs profils, vous devez identifier le profil cible. Pour plus d'informations, voir Commandes de profils en environnement multiprofiles.

d. Dans la liste déroulante **Paramètre de réglage des performances d'exécution du serveur**, sélectionnez un niveau de réglage des performances approprié au profil que vous créez.

e. Cliquez sur **Suivant**.

Remarque : Si vous cliquez sur **Précédent** et que vous changez le nom du profil, vous devrez peut-être le modifier manuellement dans cette page quand il s'affichera à nouveau.

12. Dans la page Noms de noeud, d'hôte et de cellule, effectuez les actions suivantes pour le profil en cours de création :
 - Dans la zone **Nom du noeud**, entrez un nom de noeud ou validez la valeur par défaut.
Essayez d'utiliser un nom de noeud aussi court que possible, mais veillez à ce que ces noms soient uniques au sein du déploiement réseau. Voir *Remarques relatives aux noms de profils, de noeuds, de serveurs, d'hôtes et de cellules* pour plus d'informations sur les termes réservés et toute autre restriction à prendre en compte lors de l'attribution d'un nom.
 - Dans la zone **Nom du serveur**, indiquez un nom pour le serveur ou validez la valeur par défaut.
 - Dans la zone **Nom d'hôte**, entrez le nom d'un système hôte ou validez la valeur par défaut.
 - Dans la zone **Nom de la cellule**, entrez le nom d'une cellule ou validez la valeur par défaut.

Cliquez sur **Suivant** pour afficher la page Sécurité administrative.

13. Pour plus d'informations, voir 6, à la page 245.
14. Dans la page Certificat de sécurité (partie 1), précisez si vous souhaitez créer de nouveaux certificats ou importer des certificats existants.

Procédez comme suit :

- Pour créer un certificat personnel par défaut et un certificat signataire racine, sélectionnez les boutons d'option **Create a new default personal certificate** (Créer un certificat personnel par défaut) et **Create a new root signing certificate** (Créer un certificat signataire racine) puis cliquez sur **Suivant**.
- Pour importer des certificats existants, sélectionnez les boutons d'option **Import an existing default personal certificate** (Importer un certificat personnel par défaut) et **Import an existing root signing personal certificate** (Importer un certificat signataire racine) puis entrez les informations ci-après :
 - Dans la zone **Chemin**, indiquez le chemin d'accès au certificat existant.
 - Dans la zone **Mot de passe**, entrez le mot de passe associé au certificat.
 - Dans la zone **Keystore type** (Type de fichier de clés), sélectionnez le fichier de clés correspondant au certificat que vous importez.
 - Dans la zone **Keystore alias** (Alias du fichier de clés), sélectionnez l'alias de fichiers de clés correspondant au certificat que vous importez.
 - Cliquez sur **Suivant** pour afficher la page Certificat de sécurité (partie 2).

Lorsque vous importez un certificat personnel comme certificat personnel par défaut, importez le certificat racine qui a signé le certificat personnel. Sinon, l'outil de gestion de profils ajoute le signataire du certificat personnel dans le fichier trust.p12.

15. Dans la page Certificat de sécurité (partie 2), vérifiez les informations relatives au certificat, puis cliquez sur **Suivant** pour afficher la page Attribution des valeurs de port.

Si vous créez les certificats, vous pouvez utiliser les valeurs par défaut ou les modifier pour les créer. Le certificat personnel par défaut est valide un an par défaut et est signé par le certificat signataire racine. Le certificat signataire racine est un certificat autosigné valide pour 15 ans par défaut. Le mot de

Le mot de passe du fichier de clés par défaut du certificat signataire racine est WebAS. Modifiez le mot de passe. Le mot de passe ne peut pas contenir de caractères sur deux octets car certains types de fichier de clés et notamment PKCS12 ne prennent pas en charge ces caractères. Les types de fichier de clés pris en charge dépendent des fournisseurs du fichier `java.security`.

Lorsque vous créez ou importez l'un des deux certificats ou les deux, les fichiers de clés créés sont :

- `key.p12` : Contient le certificat personnel par défaut.
- `trust.p12` : Contient le certificat de signataire du certificat racine par défaut.
- `root-key.p12` : Contient le certificat signataire racine.
- `default-signers.p12` : Contient les certificats de signataire ajoutés à tout nouveau fichier de clés que vous avez créé une fois que le serveur a été installé et exécuté. Par défaut, le certificat de signataire racine par défaut et un certificat de signataire DataPower se trouvent dans ce fichier de clés.
- `deleted.p12` : Contient les certificats supprimés à l'aide de la tâche `deleteKeyStore` pour que vous puissiez les restaurer si nécessaire.
- `ltpa.jceks` : Contient les clés LTPA (Lightweight Third-Party Authentication) par défaut utilisées par les serveurs de votre environnement pour communiquer entre eux.

Ces fichiers possèdent tous le même mot de passe lorsque vous créez ou importez les certificats ; il s'agit du mot de passe par défaut ou d'un mot de passe que vous spécifiez.

Un certificat importé est ajouté au fichier `key.p12` ou `root-key.p12`.

Si vous importez des certificats et que ces derniers ne contiennent pas les informations que vous souhaitez, cliquez sur **Précédent** pour importer un autre certificat.

16. Dans la page La page Attribution des valeurs de port, vérifiez que les ports spécifiés pour le profil sont uniques, et cliquez sur **Suivant**.



L'outil de gestion de profils détecte les ports en cours d'utilisation par d'autres produits WebSphere et affiche les valeurs de port recommandées qui n'entrent pas en conflit avec les valeurs existantes. Si d'autres applications que WebSphere utilisent les ports spécifiés, vérifiez qu'il n'existe pas de conflits de ports. Si vous avez choisi de ne pas déployer la console d'administration sur la page Déploiement d'application facultatif, les ports de la console d'administration sont grisés dans la page d'attribution des valeurs de port.

Les ports sont reconnus comme étant en cours d'utilisation si les situations suivantes sont satisfaites :

- Les ports sont affectés à un profil créé sous une installation effectuée par l'utilisateur actuel.
- Les ports sont en cours d'utilisation.

Bien que l'outil valide les ports au moment de l'ouverture de la page d'attribution des valeurs de port, des conflits de port peuvent malgré tout se produire en fonction des sélections effectuées dans les pages suivantes de l'outil de gestion de profils. L'attribution des ports n'est pas définitive tant que la création de profil n'est pas terminée.

Si vous pensez qu'il existe un conflit de port, vous pouvez faire des recherches une fois le profil créé. Identifiez quels ports ont été utilisés lors de la création du profil en consultant le fichier suivant :

-  `Linux`  `UNIX` `racine_profil/properties/portdef.props`
-  `Windows` `racine_profil\properties\portdef.props`

Ce fichier contient les clés et les valeurs utilisées pour les paramètres des ports. En cas de conflit, vous pouvez réattribuer les ports manuellement. Pour réaffecter des ports, voir la rubrique Mise à jour de ports dans un profil existant dans le centre de documentation de WebSphere Application Server Network Deployment. Exécutez le fichier `updatePorts.ant` via le script `ws_ant` détaillé dans cette rubrique.

L'étape suivante dépend de votre plateforme et de votre qualité d'utilisateur root (Administrateur) ou non.

Si vous procédez à l'installation	Etape suivante
Sur une plateforme Linux ou Windows, avec des privilèges de groupe root ou Administrateur.	La page Définition de service Linux ou Windows s'affiche. Passez à l'étape 17.
Sur une autre plateforme ou en tant qu'utilisateur non root sur une plateforme Linux ou Windows	La page Définition de service Web est affichée. Passez à l'étape 18, à la page 259.

17. Dans la page Définition de service, précisez si le Process Server sera exécuté par un service Windows ou un service Linux, puis cliquez sur **Suivant** pour afficher la page Web Server Definition (Définition du serveur Web).

Windows La page de définition de service Windows s'affiche pour la plateforme Windows uniquement si l'ID qui installe le service Windows possède des privilèges de groupe administrateur. Si le profil est configuré en tant que service Windows, le produit démarre les services Windows pour les processus démarrés par les commandes `startServer` ou `startManager`. Par exemple, si vous configurez un serveur ou un gestionnaire de déploiement comme service Windows et que vous exécutez les commandes `startServer` ou `startManager`, la commande `wasservice` démarre les services définis.

Important : Si vous vous connectez via un compte utilisateur spécifique, vous devez indiquer l'ID utilisateur et le mot de passe de l'utilisateur qui génère ce service. Vous devez également indiquer le type de démarrage (Manuel par défaut). L'ID utilisateur ne doit pas contenir d'espace, il doit appartenir au groupe des administrateurs et disposer des droits d'utilisateur avancés "Ouvrir une session en tant que service." Si l'ID utilisateur appartient au groupe Administrateur, l'outil de gestion de profils lui accorde des droits d'utilisateur avancés (s'il ne les possède pas déjà).

Lors de la suppression d'un profil, vous pouvez supprimer le service Windows qui est ajouté durant la création de profil.

Remarques sur IPv6 lors de l'exécution de profils en tant que services Windows

Les profils créés pour être exécutés en tant que service Windows ne démarrent pas avec IPv6 si le service est configuré pour être exécuté en tant que système local. Créez une variable d'environnement propre à l'utilisateur pour activer IPv6. Du fait que cette variable d'environnement est une variable utilisateur et non une variable de Système local, seul un service Windows exécuté pour cet utilisateur spécifique peut accéder à cette variable. Par défaut, lorsqu'un nouveau profil est créé et configuré pour être exécuté en tant que service Windows, ce service est configuré pour être exécuté en tant que Système local. Lorsque le service Windows d'IBM Business Process Manager tente de s'exécuter, il ne parvient pas à accéder à la variable d'environnement dont la valeur est IPv6 et tente alors d'utiliser IPv4. Dans ce cas, le serveur ne démarre pas correctement. Pour résoudre cet incident, vous devez spécifier, au moment de la création de profil, que le service Windows d'IBM Business

Process Manager doit être exécuté avec le même ID utilisateur que celui utilisé par la variable d'environnement qui spécifie que IPv6 est défini, et non avec Système local.

 La page de définition de service Linux ne s'affiche que si le système d'exploitation en cours est une version prise en charge de Linux et que l'utilisateur en cours dispose des droits appropriés.

IBM Business Process Manager tente de démarrer les services Linux destinés aux processus démarrés par les commandes startServer ou startManager. Par exemple, si vous configurez un serveur ou un gestionnaire de déploiement comme service Linux et que vous exécutez les commandes startServer ou startManager, la commande wasservice démarre les services définis.

Par défaut, IBM Business Process Manager n'est pas sélectionné pour être exécuté en tant que service Linux.

Pour pouvoir créer le service, l'utilisateur qui exécute l'outil de gestion de profils doit être l'utilisateur root. Si vous exécutez l'outil de gestion de profils avec un ID utilisateur non root, la page de définition de service Linux ne s'affiche pas et aucun Service n'est créé.

Vous devez indiquer un nom d'utilisateur sous lequel le service va s'exécuter.

Pour supprimer un service Linux, l'utilisateur doit être l'utilisateur root ou posséder des droits appropriés pour la suppression du service. Sinon, il est possible de créer un script de suppression qui sera exécuté par le superutilisateur pour le compte de l'utilisateur.

18. Pour inclure une définition de serveur Web dans le profil, procédez comme suit :
 - a. Cochez la case **Créer une définition de serveur Web**.
 - b. Spécifiez les caractéristiques de serveur Web dans la page, puis cliquez sur **Suivant**.
 - c. Spécifiez les caractéristiques du serveur Web dans la partie 2 de la page.

Si vous utilisez un serveur Web pour le routage des demandes adressées à IBM Business Process Manager, vous devez inclure une définition de serveur Web. Vous pouvez inclure cette définition maintenant, ou encore définir ultérieurement le serveur Web pour IBM Business Process Manager. Si vous définissez le serveur Web lors de la création du profil, vous pouvez l'installer, ainsi que les plug-ins associés, une fois que le profil est créé. L'emplacement de l'installation doit cependant être conforme aux chemins indiqués dans les pages de définition du serveur Web. Si vous définissez le service Web associé à IBM Business Process Manager après la création de ce profil, ce service Web doit être défini dans un profil séparé.
 - d. Cliquez sur **Suivant**.
19. Dans la page Configuration de Business Space, ne désélectionnez pas la case **Configurer Business Space**, afin de configurer Business Space, qui fournit aux utilisateurs d'applications un environnement d'utilisation intégré pour la gamme des produits de gestion des processus métier d'IBM WebSphere. Si vous souhaitez configurer IBM Forms Server de façon à pouvoir utiliser les widgets Gestion des tâches manuelles dans Business Space, cochez la case **Configurer IBM Forms Server** puis entrez la racine du répertoire d'installation d'IBM Forms Server. Cliquez ensuite sur **Suivant**.
20. Déterminez si vous souhaitez configurer Business Rules Manager pour l'installation.

Le gestionnaire de règles métier est une application Web qui personnalise les modèles de règle métier en fonction des besoins de l'application métier.

Cliquez sur **Suivant**.

21. Configuration des bases de données à l'aide d'un fichier de conception.
 - a. Sélectionnez **Utilisez un fichier de conception de base de données**.
 - b. Cliquez sur **Parcourir**.
 - c. Indiquez le chemin d'accès complet au fichier de conception.
 - d. Pour utiliser les scripts de base de données automatiquement (lors du processus de création de profil), cochez la case **Exécuter les scripts de base de données pour créer les tables de base de données (ne pas sélectionner si vous utilisez une base de données éloignée)**. Si vous ne cochez pas cette case, l'administrateur ou vous-même aurez la possibilité d'exécuter manuellement les scripts une fois la création du profil terminée.
 - e. Cliquez sur **Suivant**.
22. Voir 7, à la page 245 pour plus d'informations sur la page Configuration de la base de données - Partie 1.
23. Voir 8, à la page 245 pour plus d'informations sur la page Configuration de la base de données - Partie 2.
24. Dans la page Configuration de Business Process Choreographer, indiquez si vous souhaitez créer un exemple de configuration de Business Process Choreographer.

Remarque : Cette option est disponible uniquement si vous avez sélectionné DB2 comme système de gestion des bases de données.
Pour créer un exemple de configuration, cochez la case permettant de créer un exemple de configuration de Business Process.

Indiquez le nom d'utilisateur et le mot de passe pour le moteur de messagerie de Business Process Choreographer

Confirmez le mot de passe en l'indiquant à nouveau puis cliquez sur **Suivant**.

Restriction : Ne configurez pas d'exemple Business Process Choreographer si vous prévoyez d'utiliser ce composant en environnement de production ou de fédérer le profil de serveur autonome dans un gestionnaire de déploiement. L'exemple de configuration est réservé à une utilisation dans le cadre du développement. Pour savoir comment configurer ce composant en environnement de production, reportez-vous aux informations fournies sous Configuration de Business Process Choreographer.

25. Dans la page Récapitulatif du profil, sélectionnez **Créer** pour créer le profil ou **Précédent** pour modifier les caractéristiques du profil.

La fenêtre Profile Configuration Progress (Progression de la configuration du profil) indique l'état d'avancement de l'opération.

Une fois la création de profil terminée, la page Profil complet vous présente le message **L'outil de gestion de profils a créé le profil**.

Avertissement : Si des erreurs sont détectées, durant la création de profil, d'autres messages peuvent apparaître à la place du message indiquant que l'opération est réussie :

- **L'outil de gestion de profils a créé le profil mais des erreurs se sont produites**, qui indique que la création est terminée mais que des erreurs ont été générées.
- **L'outil de gestion de profils ne peut pas créer le profil**, qui indique que la création du profil a échoué.

La page indiquant que l'opération est terminée identifie le fichier journal à consulter pour résoudre les incidents. Pour afficher la Console Premiers pas,

assurez-vous que la case **Lancer la console Premiers pas** est cochée, puis cliquez sur **Terminer**. Fermez également la page Profils, qui est ouverte dans une fenêtre distincte. Utilisez la console Premiers pas pour accéder à la documentation produit.

Accédez à la console Premier pas et démarrez le serveur correspondant au profil autonome Process Center créé.

Configuration du logiciel après une installation personnalisée pour créer des profils de gestionnaire de déploiement et personnalisés (noeud géré).

Après avoir exécuté une installation personnalisée, vous pouvez utiliser l'outil de gestion de profils ou l'utilitaire de ligne de commande `manageprofiles` pour créer une cellule dans plusieurs machines. Cela implique de créer un ou plusieurs profils de gestionnaire de déploiement et personnalisés (noeud géré).

Les informations de cette section expliquent comment utiliser l'outil de gestion de profils pour créer des profils de gestionnaire de déploiement et personnalisés (noeud géré) et une configuration de déploiement réseau (en utilisant l'assistant Environnement de déploiement ou la console d'administration). Les informations de cette section supposent que vous avez exécuté le programme d'installation pour effectuer une installation personnalisée.

Pour des informations sur l'utilisation de l'utilitaire de ligne de commande `manageprofiles` pour créer des profils de gestionnaire de déploiement et personnalisés (noeud géré) après une installation personnalisée, voir *Configuration du logiciel en utilisant les utilitaires de ligne de commande et `wsadmin`*.

Création de profils de gestionnaire de déploiement Process Server à l'aide de l'outil de gestion de profil

Vous pouvez utiliser l'outil de gestion de profil pour créer les profils de gestionnaire de déploiement Process Server pour votre configuration de déploiement réseau.

- Consultez la section Configuration requise pour la création ou l'extension de profils.
-  Lorsque vous utilisez l'outil de gestion des profils avec l'interface graphique Motif sous Solaris, la taille par défaut de l'outil de gestion des profils risque d'être trop faible pour permettre la visualisation de tous les messages et boutons. Pour corriger l'incident, ajoutez les lignes suivantes au fichier `racine_installation/.Xdefaults` :

```
Eclipse*spacing:0  
Eclipse*fontList:-misc-fixed-medium-r-normal-*-10-100-75-75-c-60-iso8859-1
```

Une fois ces lignes ajoutées, exécutez la commande suivante avant de lancer l'outil de gestion des profils :

```
xrdb -load user_home/.Xdefaults
```

Suivez la procédure de cette rubrique si vous :



- créez un profil de gestionnaire de déploiement *Process Server* pour une configuration de déploiement réseau IBM Business Process Manager Advanced.

Remarque : La création du profil de gestionnaire de déploiement *constitue une étape d'un processus à plusieurs étapes* de création d'une configuration de déploiement réseau.

Une configuration d'environnement de déploiement réseau correspond à toute *configuration non autonome* d'IBM Business Process Manager Advanced.

1. Démarrez l'outil de gestion de profils.

Utilisez l'une des commandes suivantes :

-   `racine_installation/bin/ProfileManagement/pmt.sh`
-  `racine_installation\bin\ProfileManagement\pmt.bat`

La page Bienvenue s'affiche.

Pour découvrir les autres méthodes permettant de démarrer cet outil, voir Démarrage de l'outil de gestion de profil.

2. Dans la page Bienvenue, cliquez sur **Lancer l'outil de gestion de profils** ou sur l'onglet **Outil de gestion de profils**.

L'onglet **Profils** s'affiche.

L'onglet **Profils** peut contenir la liste des profils créés sur votre système.

L'outil de gestion de profils vous permet de créer des profils ou d'étendre des profils existants.

3. Dans l'onglet **Profils**, cliquez sur **Créer**.

La page Sélection de l'environnement s'ouvre dans une fenêtre distincte.

4. Sur la page Sélection de l'environnement recherchez la configuration IBM Business Process Manager (avancée ou standard) pour laquelle vous créez le profil de gestionnaire de déploiement et développez la section. Sélectionnez l'option pour le profil de gestionnaire de déploiement, puis cliquez sur **Suivant**.

Remarque : Vous pouvez également créer des profils WebSphere Application Server avec l'outil de gestion des profils. Cependant, cette documentation ne traite que de la création de profils IBM Business Process Manager .

La page Options de création de profil s'affiche.

5. Sur la page Options de création de profil, décidez si vous souhaitez créer le profil de gestionnaire de déploiement à l'aide de l'option **Avancé** ou **Standard**.

Tableau 66. Sélection de l'option de création de profil pour votre profil de gestionnaire de déploiement

Sélectionner	Emplacement . . .
Création d'un profil avancé	<ul style="list-style-type: none"> • Spécifiez un fichier de conception de base de données à utiliser pour la configuration de la base de données. • Affectation de valeurs personnalisées aux ports, à l'emplacement du profil et aux noms de profil, de noeud et de cellule, le cas échéant. • Déploiement de la console d'administration. • Déploiement de l'application par défaut (qui contient les servlets Snoop, Hello, et HitCount). • Création d'une définition de serveur Web. • Création d'un service système en vue de l'exécution du serveur si le système d'exploitation et les privilèges associés à votre compte utilisateur permettent la création de services. • Configurez Business Space powered by WebSphere. <p>Remarque : Business Space powered by WebSphere est configuré dans la base de données commune.</p> <ul style="list-style-type: none"> • Configuration de Business Rules Manager et création d'un exemple de configuration de Business Process Choreographer.

Tableau 66. Sélection de l'option de création de profil pour votre profil de gestionnaire de déploiement (suite)

Sélectionner	Emplacement . . .
Création de profil type	<p>Outil de gestion de profil</p> <ul style="list-style-type: none"> • Il affecte des valeurs par défaut à l'emplacement du profil, aux ports et aux noms de profil, de noeud, d'hôte et de cellule. • Il installe la console d'administration. • Il crée un certificat de sécurité personnel pour le profil. Le certificat possède une clé personnelle et une clé privée, chacune possédant la valeur par défaut WebAS (vous devez modifier ce mot de passe). La période d'expiration est d'un an. • Il crée un certificat de sécurité pour signer les autres certificats. Le certificat possède une clé personnelle et une clé privée, chacune possédant la valeur par défaut WebAS (vous devez modifier ce mot de passe). La période d'expiration est de 15 ans. • Il crée un service système pour exécuter le serveur. Uniquement si le système d'exploitation et les privilèges associés à votre compte utilisateur le permettent. • Sélectionnez un produit de base de données compatible ; la configuration de base de données est définie pour the CommonDB, la base de données Process Server et la base de données de l'entrepôt des données de performances.

Si vous avez sélectionné **Création d'un profil standard**, accédez à l'étape 6.

Si vous avez sélectionné **Création d'un profil avancé**, accédez à l'étape 10, à la page 268.

6. Dans la page Sécurité administrative, renseignez les zones **Nom d'utilisateur**, **Mot de passe** et **Confirmer le mot de passe**.

Remarque : Le bouton **Suivant** est initialement désactivé. Dans la mesure où la sécurité administrative ne peut en aucun cas être désactivée, vous devez obligatoirement indiquer les ID utilisateur, mot de passe et mot de passe de confirmation pour que le bouton **Suivant** soit activé.

Cliquez sur **Suivant**.

7. Sur la page Configuration de la base de données - Partie 1, procédez comme suit :

- Dans le menu déroulant **Sélectionnez un produit de base de données**, sélectionnez le logiciel de base de données devant être utilisé par le profil.
- Sélectionnez **Créer une base de données locale** ou **Utiliser une base de données locale ou distante**.

Si vous avez sélectionné DB2 comme produit de base de données, vous pouvez choisir de créer une nouvelle base de données. L'outil de gestion de profil créera alors une nouvelle base de données DB2, car DB2 est intégré au logiciel.

Si le produit de base de données que vous utilisez avec le logiciel existe déjà, sélectionnez **Utiliser une base de données locale ou distante**.

- Dans la zone **Nom de la base de données commune**, indiquez un nom pour la base de données commune ou validez la valeur par défaut (CMNDB).
- Cochez la case **Remplacer le répertoire de sortie par défaut des scripts de base de données** si vous souhaitez choisir le répertoire dans lequel seront placés les scripts SQL utilisés pour créer les tables de la base de données. Si vous ne cochez pas cette case, les scripts seront placés dans le répertoire par défaut.
- Sélectionnez la case à cocher **Skip the database initialization for the Process Server and Performance Data Warehouse** (Ignorer l'initialisation des bases de données pour Process Server et Performance Data Warehouse) si vous ne voulez pas que le processus de création de profil initialise les bases de données pour Process Server et Performance Data Warehouse.
- Cochez la case **Exécuter les scripts de base de données pour créer les tables de base de données** si vous souhaitez que les scripts de base de données s'exécutent automatiquement (lors du processus de création de profil). Si vous ne cochez pas cette case, l'administrateur ou vous-même aurez la possibilité d'exécuter manuellement les scripts une fois la création du profil terminée.

Remarque : Si vous sélectionnez **Exécuter les scripts de base de données pour créer les tables de base de données** et si vous configurez Oracle ou DB2 for z/OS, l'outil de gestion de profil doit accéder au système de base de données pour créer les tables. Si l'outil de gestion de profil ne parvient pas à se connecter au système de base de données pour créer les tables, une erreur de validation de base de données survient.

8. Dans la page Configuration de la base de données - Partie 2, terminez la configuration de la base de données, puis cliquez sur **Suivant**

Les informations présentées sur la page Configuration de la base de données - Partie 2 varient selon la valeur sélectionnée dans le menu déroulant **Sélectionnez un produit de base de données** sur la page Configuration de la base de données - Partie 1.

Les paramètres de configuration pour toutes les bases de données sont répertoriés dans les sous-étapes suivantes :

- Pour accéder à la liste des définitions correspondant aux paramètres DB2, cliquez ici
- Pour accéder à la liste des définitions correspondant aux paramètres DB2 Universal Database for z/OS, cliquez ici
- Pour accéder à la liste des définitions correspondant aux paramètres Microsoft SQL Server, cliquez ici
- Pour accéder à la liste des définitions correspondant aux paramètres Oracle, cliquez ici

- a. Définissez les valeurs relatives à DB2 Database

Le tableau suivant indique les zones de la page Configuration de la base de données (Partie 2) que vous devez compléter si DB2 Universal Database est sélectionné en tant que logiciel de base de données.

Tableau 67. Zones obligatoires de la configuration de base de données pour DB2 Database

Zone	Action requise
Pilote JDBC	Sélectionnez l'une des options ci-dessous. <ul style="list-style-type: none"> • DB2 Universal • DB2 DataServer.

Tableau 67. Zones obligatoires de la configuration de base de données pour DB2 Database (suite)

Zone	Action requise
Nom d'utilisateur à authentifier avec la base de données	Entrez le nom d'utilisateur servant pour l'authentification dans la base de données.
Mot de passe pour authentification dans la base de données	Entrez le mot de passe à utiliser pour l'authentification dans la base de données.
Confirmer le mot de passe	Confirmez le mot de passe.
Emplacement (répertoire) des fichiers de chemin de classes du pilote JDBC :	<p>Acceptez la valeur par défaut <i>racine_installation/db2/SQLLIB/java</i> sur les plateformes Linux et UNIX, ou <i>racine_installation\db2\SQLLIB\java</i> sur les plateformes Windows, ou accédez à l'emplacement sur le système contenant les fichiers suivants :</p> <ul style="list-style-type: none"> • db2jcc.jar • db2jcc_license_cu.jar ou db2jcc_license_cisuz.jar <p>Un message d'erreur s'affiche si les fichiers ne se trouvent pas dans le répertoire indiqué.</p> <p>Cliquez sur Parcourir pour accéder à l'emplacement des fichiers de chemin de classes si ceux-ci ne se trouvent pas à leur emplacement par défaut.</p>
Nom d'hôte du serveur de base de données (adresse IP, par exemple)	Acceptez la valeur par défaut localhost ou entrez un nom correct pour l'hôte du serveur de bases de données.
Port du serveur	Acceptez la valeur par défaut 50000, ou entrez le numéro de port du serveur approprié.
Nom de schéma	Indiquez le nom du schéma de la base de données.

b. Indiquez des valeurs pour DB2 Universal Database for z/OS

Le tableau suivant indique les zones de la page Configuration de la base de données (Partie 2) que vous devez compléter lorsque vous sélectionnez DB2 Universal Database for z/OS comme produit de base de données. Il n'est pas possible de créer de base de données à l'aide de DB2 Universal Database for z/OS. La base de données Performance Data Warehouse et, dans le cas d'un profil de serveur autonome, la base de données Process Server doivent impérativement exister.

Tableau 68. Zones obligatoires de configuration de base de données pour DB2 Universal Database for z/OS

Zone	Action requise
Nom d'utilisateur à authentifier avec la base de données	Entrez le nom d'utilisateur servant pour l'authentification dans la base de données.
Mot de passe pour authentification dans la base de données	Entrez le mot de passe à utiliser pour l'authentification dans la base de données.
Confirmer le mot de passe	Confirmez le mot de passe.

Tableau 68. Zones obligatoires de configuration de base de données pour DB2 Universal Database for z/OS (suite)

Zone	Action requise
Emplacement (répertoire) des fichiers de chemin de classes du pilote JDBC :	Entrez l'emplacement de votre système contenant les fichiers suivants : <ul style="list-style-type: none"> • db2jcc.jar • db2jcc_license_cisuz.jar Un message d'erreur s'affiche si les fichiers ne se trouvent pas dans le répertoire indiqué.
Nom d'hôte du serveur de base de données (adresse IP, par exemple)	Entrez le nom d'hôte du serveur de base de données.
Port du serveur	Acceptez la valeur par défaut 446 ou entrez le numéro de port du serveur approprié.
Nom de schéma	Indiquez le nom du schéma de la base de données.
Emplacement de la connexion	Entrez l'emplacement de la connexion.
Nom du groupe d'archivage	Entrez le nom du groupe d'archivage.

c. Définissez les valeurs relatives à Microsoft SQL Server

Le tableau suivant indique les zones de la page Configuration de la base de données (Partie 2) que vous devez obligatoirement remplir lorsque vous sélectionnez Microsoft SQL Server comme base de données.

Tableau 69. Zones obligatoires pour la configuration de Microsoft SQL Server

Zone	Action requise
Pilote JDBC	Sélectionnez l'une des options suivantes <ul style="list-style-type: none"> • Microsoft SQL Server JDBC 2.0 • Microsoft SQL Server JDBC 1.2 • DataDirect Connect JDBC 4.0.
Base de données commune	Pour la base de données commune, indiquez des valeurs pour les paramètres suivants : <ul style="list-style-type: none"> • Nom d'utilisateur Indiquez le nom d'utilisateur de la base de données commune. • Mot de passe Entrez le mot de passe à utiliser pour l'authentification dans la base de données commune. • Confirmer le mot de passe Confirmez le mot de passe en l'indiquant à nouveau.
Emplacement (répertoire) des fichiers de chemin de classes du pilote JDBC :	Entrez l'adresse sur votre système du fichier jar spécifique : <ul style="list-style-type: none"> • DataDirect Connect JDBC 4.0 : le répertoire contenant sqlserver.jar • Microsoft SQL Server JDBC 1.2 : le répertoire contenant sqljdbc.jar • Microsoft SQL Server JDBC 2.0 : le répertoire contenant sqljdbc4.jar

Tableau 69. Zones obligatoires pour la configuration de Microsoft SQL Server (suite)

Zone	Action requise
Nom d'hôte du serveur de bases de données (par exemple, adresse IP)	Acceptez la valeur par défaut localhost ou entrez un nom correct pour l'hôte du serveur de bases de données.
Port du serveur	Acceptez la valeur par défaut 1433 ou entrez le numéro du port du serveur approprié.

d. Définissez les valeurs relatives à Oracle Database

Le tableau suivant indique les zones de la page Configuration de la base de données (Partie 2) que vous devez compléter lorsque vous sélectionnez Oracle en tant que logiciel de base de données. Il est impossible de créer une base de données à l'aide de cette base de données.

Important : Vous devez disposer d'un ID utilisateur ayant les privilèges SYSDBA pour pouvoir créer un profil.

Tableau 70. Zones obligatoires de la configuration de base de données pour Oracle

Zone	Action requise
Base de données commune	Pour la base de données commune, indiquez des valeurs pour les paramètres suivants : <ul style="list-style-type: none"> • Nom d'utilisateur Indiquez le nom d'utilisateur de la base de données commune. • Mot de passe Entrez le mot de passe à utiliser pour l'authentification dans la base de données commune. • Confirmer le mot de passe Confirmez le mot de passe en l'indiquant à nouveau.
Emplacement (répertoire) des fichiers de chemin de classes du pilote JDBC :	Indiquez (ou accédez à) l'emplacement de votre système contenant le fichier ojdbc6.jar. Vous devez installer le pilote ojdbc6.jar pour accéder à la base de données Oracle. Important : Important : Oracle 10g ne contient pas le pilote ojdbc6.jar. Vous pouvez le télécharger à partir du site Web d'Oracle. Un message d'erreur s'affiche si les fichiers ne se trouvent pas dans le répertoire indiqué.
Nom d'hôte du serveur de bases de données (par exemple, adresse IP)	Acceptez la valeur par défaut localhost ou entrez un nom correct pour l'hôte du serveur de bases de données.
Port du serveur	Acceptez la valeur par défaut 1521, ou entrez le numéro du port du serveur approprié.
Répertoire du serveur de base de données	Entrez ou recherchez le répertoire d'installation du serveur de base de données. Cet élément est requis lorsque l'option Exécuter les scripts de base de données pour créer les tables de base de données est sélectionnée dans l'écran précédent.

9. Dans la page Récapitulatif du profil, sélectionnez **Créer** pour créer le profil ou **Précédent** pour modifier les caractéristiques du profil.

La fenêtre Profile Configuration Progress (Progression de la configuration du profil) indique l'état d'avancement de l'opération.

Une fois la création de profil terminée, la page Profil complet vous présente le message **L'outil de gestion de profils a créé le profil**.

Avertissement : Si des erreurs sont détectées, durant la création de profil, d'autres messages peuvent apparaître à la place du message indiquant que l'opération est réussie :

- **L'outil de gestion de profils a créé le profil mais des erreurs se sont produites**, qui indique que la création est terminée mais que des erreurs ont été générées.
- **L'outil de gestion de profils ne peut pas créer le profil**, qui indique que la création du profil a échoué.

La page indiquant que l'opération est terminée identifie le fichier journal à consulter pour résoudre les incidents. Pour afficher la Console Premiers pas, assurez-vous que la case **Lancer la console Premiers pas** est cochée, puis cliquez sur **Terminer**. Fermez également la page Profils, qui est ouverte dans une fenêtre distincte. Utilisez la console Premiers pas pour accéder à la documentation produit.



10. Dans la page Déploiement d'application facultatif, indiquez si vous souhaitez déployer la console d'administration
- Cliquez sur **Suivant** pour afficher la page Profile Name and Location (Nom et emplacement du profil).
11. Dans la page Profile Name and Location (Nom et emplacement du profil), effectuez les étapes suivantes :

- a. Dans la zone **Nom du profil**, entrez un nom unique ou validez la valeur par défaut.

Chaque profil que vous créez doit avoir un nom. Lorsque vous avez plusieurs profils, vous pouvez vous adresser à chacun individuellement à son niveau supérieur en utilisant ce nom. Si vous choisissez de ne pas utiliser le nom par défaut, reportez-vous à la rubrique Commandes de profils en environnement multiprofiles, pour plus d'informations sur les restrictions à prendre en compte pour nommer un profil (longueur du chemin d'accès, etc.).

- b. Dans la zone **Profile directory** (Répertoire du profil), indiquez un répertoire pour le profil ou utilisez le bouton **Parcourir** . . . pour accéder au répertoire voulu.

Le répertoire indiqué contient les fichiers définissant l'environnement d'exécution : commandes, fichiers de configuration et fichiers journaux. Le répertoire par défaut dépend de la plateforme :

-   `racine_installation/profiles/nom_profil`
-  `racine_installation\profiles\nom_profil`

où *nom_profil* est le nom que vous avez indiqué. Un message d'erreur s'affiche si :

- Le *nom_profil* indiqué n'est pas unique.
- Le répertoire indiqué n'est pas vide.
- L'ID utilisateur n'est pas associé aux droits nécessaires pour ce répertoire.

- L'espace est insuffisant pour créer le profil.
- c. **Facultatif** : Cochez la case **Faire de ce profil la valeur par défaut** si vous souhaitez que le profil en cours de création devienne le profil par défaut. Dès lors qu'un profil est désigné en tant que profil par défaut, les commandes utilisent automatiquement celui-ci.

Remarque : Cette case à cocher n'apparaît que lorsqu'un profil existant figure sur votre système.

Le premier profil que vous créez sur un poste de travail est le profil par défaut.

Ce profil est la cible par défaut de toutes les commandes exécutées à partir du répertoire bin dans l'arborescence d'installation du produit. Lorsqu'il existe un seul profil sur un poste de travail, chaque commande agit sur ce profil. Pour utiliser certaines commandes sur un serveur contenant plusieurs profils, vous devez identifier le profil cible. Pour plus d'informations, voir *Commandes de profils en environnement multiprofiles*.

12. Dans la page Noms de noeud, d'hôte et de cellule, effectuez les actions suivantes pour le profil en cours de création :
- Dans la zone **Nom du noeud**, entrez un nom de noeud ou validez la valeur par défaut.
Essayez d'utiliser un nom de noeud aussi court que possible, mais veillez à ce que ces noms soient uniques au sein du déploiement réseau. Voir *Remarques relatives aux noms de profils, de noeuds, de serveurs, d'hôtes et de cellules* pour plus d'informations sur les termes réservés et toute autre restriction à prendre en compte lors de l'attribution d'un nom.
 - Dans la zone **Nom d'hôte**, entrez le nom d'un système hôte ou validez la valeur par défaut.
 - Dans la zone **Nom de la cellule**, entrez le nom d'une cellule ou validez la valeur par défaut.

Cliquez sur **Suivant** pour afficher la page Sécurité administrative.

13. Pour plus d'informations, voir 6, à la page 263.
14. Dans la page Certificat de sécurité (partie 1), précisez si vous souhaitez créer de nouveaux certificats ou importer des certificats existants.

Procédez comme suit :

- Pour créer un certificat personnel par défaut et un certificat signataire racine, sélectionnez les boutons d'option **Create a new default personal certificate** (Créer un certificat personnel par défaut) et **Create a new root signing certificate** (Créer un certificat signataire racine) puis cliquez sur **Suivant**.
- Pour importer des certificats existants, sélectionnez les boutons d'option **Import an existing default personal certificate** (Importer un certificat personnel par défaut) et **Import an existing root signing personal certificate** (Importer un certificat signataire racine) puis entrez les informations ci-après :
 - Dans la zone **Chemin**, indiquez le chemin d'accès au certificat existant.
 - Dans la zone **Mot de passe**, entrez le mot de passe associé au certificat.
 - Dans la zone **Keystore type** (Type de fichier de clés), sélectionnez le fichier de clés correspondant au certificat que vous importez.
 - Dans la zone **Keystore alias** (Alias du fichier de clés), sélectionnez l'alias de fichiers de clés correspondant au certificat que vous importez.
 - Cliquez sur **Suivant** pour afficher la page Certificat de sécurité (partie 2).

Lorsque vous importez un certificat personnel comme certificat personnel par défaut, importez le certificat racine qui a signé le certificat personnel. Sinon, l'outil de gestion de profils ajoute le signataire du certificat personnel dans le fichier trust.p12.

15. Dans la page Certificat de sécurité (partie 2), vérifiez les informations relatives au certificat, puis cliquez sur **Suivant** pour afficher la page Attribution des valeurs de port.

Si vous créez les certificats, vous pouvez utiliser les valeurs par défaut ou les modifier pour les créer. Le certificat personnel par défaut est valide un an par défaut et est signé par le certificat signataire racine. Le certificat signataire racine est un certificat autosigné valide pour 15 ans par défaut. Le mot de passe du fichier de clés par défaut du certificat signataire racine est WebAS. Modifiez le mot de passe. Le mot de passe ne peut pas contenir de caractères sur deux octets car certains types de fichier de clés et notamment PKCS12 ne prennent pas en charge ces caractères. Les types de fichier de clés pris en charge dépendent des fournisseurs du fichier java.security.

Lorsque vous créez ou importez l'un des deux certificats ou les deux, les fichiers de clés créés sont :

- key.p12 : Contient le certificat personnel par défaut.
- trust.p12 : Contient le certificat de signataire du certificat racine par défaut.
- root-key.p12 : Contient le certificat signataire racine.
- default-signers.p12 : Contient les certificats de signataire ajoutés à tout nouveau fichier de clés que vous avez créé une fois que le serveur a été installé et exécuté. Par défaut, le certificat de signataire racine par défaut et un certificat de signataire DataPower se trouvent dans ce fichier de clés.
- deleted.p12 : Contient les certificats supprimés à l'aide de la tâche deleteKeyStore pour que vous puissiez les restaurer si nécessaire.
- ltpa.jceks : Contient les clés LTPA (Lightweight Third-Party Authentication) par défaut utilisées par les serveurs de votre environnement pour communiquer entre eux.

Ces fichiers possèdent tous le même mot de passe lorsque vous créez ou importez les certificats ; il s'agit du mot de passe par défaut ou d'un mot de passe que vous spécifiez.

Un certificat importé est ajouté au fichier key.p12 ou root-key.p12.

Si vous importez des certificats et que ces derniers ne contiennent pas les informations que vous souhaitez, cliquez sur **Précédent** pour importer un autre certificat.

16. Dans la page La page Attribution des valeurs de port, vérifiez que les ports spécifiés pour le profil sont uniques, et cliquez sur **Suivant**.



L'outil de gestion de profils détecte les ports en cours d'utilisation par d'autres produits WebSphere et affiche les valeurs de port recommandées qui n'entrent pas en conflit avec les valeurs existantes. Si d'autres applications que WebSphere utilisent les ports spécifiés, vérifiez qu'il n'existe pas de conflits de ports. Si vous avez choisi de ne pas déployer la console d'administration sur la page Déploiement d'application facultatif, les ports de la console d'administration sont grisés dans la page d'attribution des valeurs de port.

Les ports sont reconnus comme étant en cours d'utilisation si les situations suivantes sont satisfaites :

- Les ports sont affectés à un profil créé sous une installation effectuée par l'utilisateur actuel.
- Les ports sont en cours d'utilisation.

Bien que l'outil valide les ports au moment de l'ouverture de la page d'attribution des valeurs de port, des conflits de port peuvent malgré tout se produire en fonction des sélections effectuées dans les pages suivantes de l'outil de gestion de profils. L'attribution des ports n'est pas définitive tant que la création de profil n'est pas terminée.

Si vous pensez qu'il existe un conflit de port, vous pouvez faire des recherches une fois le profil créé. Identifiez quels ports ont été utilisés lors de la création du profil en consultant le fichier suivant :

-   `racine_profil/proprieties/portdef.props`
-  `racine_profil\proprieties\portdef.props`

Ce fichier contient les clés et les valeurs utilisées pour les paramètres des ports. En cas de conflit, vous pouvez réattribuer les ports manuellement. Pour réaffecter des ports, voir la rubrique Mise à jour de ports dans un profil existant dans le centre de documentation de WebSphere Application Server Network Deployment. Exécutez le fichier `updatePorts.ant` via le script `ws_ant` détaillé dans cette rubrique.

L'étape suivante dépend de votre plateforme et de votre qualité d'utilisateur root (Administrateur) ou non.

Si vous procédez à l'installation	Etape suivante
Sur une plateforme Linux ou Windows, avec des privilèges de groupe root ou Administrateur.	La page Définition de service Linux ou Windows s'affiche. Passez à l'étape 17.
Sur une autre plateforme ou en tant qu'utilisateur non root sur une plateforme Linux ou Windows	La page Conception de base de données s'affiche. Passez à l'étape 18, à la page 272.

17. Dans la page Définition de service, précisez si le Process Server sera exécuté par un service Windows ou un service Linux, puis cliquez sur **Suivant** pour afficher la page Web Server Definition (Définition du serveur Web).

 La page de définition de service Windows s'affiche pour la plateforme Windows uniquement si l'ID qui installe le service Windows possède des privilèges de groupe administrateur. Si le profil est configuré en tant que service Windows, le produit démarre les services Windows pour les processus démarrés par les commandes `startServer` ou `startManager`. Par exemple, si vous configurez un serveur ou un gestionnaire de déploiement comme service Windows et que vous exécutez les commandes `startServer` ou `startManager`, la commande `wasservice` démarre les services définis.

Important : Si vous vous connectez via un compte utilisateur spécifique, vous devez indiquer l'ID utilisateur et le mot de passe de l'utilisateur qui gèrera ce service. Vous devez également indiquer le type de démarrage (Manuel par défaut). L'ID utilisateur ne doit pas contenir d'espace, il doit appartenir au groupe des administrateurs et disposer des droits d'utilisateur avancés "Ouvrir une session en tant que service." Si l'ID utilisateur appartient au groupe Administrateur, l'outil de gestion de profils lui accorde des droits d'utilisateur avancés (s'il ne les possède pas déjà).

Lors de la suppression d'un profil, vous pouvez supprimer le service Windows qui est ajouté durant la création de profil.

Remarques sur IPv6 lors de l'exécution de profils en tant que services Windows

Les profils créés pour être exécutés en tant que service Windows ne démarrent pas avec IPv6 si le service est configuré pour être exécuté en tant que système local. Créez une variable d'environnement propre à l'utilisateur pour activer IPv6. Du fait que cette variable d'environnement est une variable utilisateur et non une variable de Système local, seul un service Windows exécuté pour cet utilisateur spécifique peut accéder à cette variable. Par défaut, lorsqu'un nouveau profil est créé et configuré pour être exécuté en tant que service Windows, ce service est configuré pour être exécuté en tant que Système local. Lorsque le service Windows d'IBM Business Process Manager tente de s'exécuter, il ne parvient pas à accéder à la variable d'environnement dont la valeur est IPv6 et tente alors d'utiliser IPv4. Dans ce cas, le serveur ne démarre pas correctement. Pour résoudre cet incident, vous devez spécifier, au moment de la création de profil, que le service Windows d'IBM Business Process Manager doit être exécuté avec le même ID utilisateur que celui utilisé par la variable d'environnement qui spécifie que IPv6 est défini, et non avec Système local.

 La page de définition de service Linux ne s'affiche que si le système d'exploitation en cours est une version prise en charge de Linux et que l'utilisateur en cours dispose des droits appropriés.

IBM Business Process Manager tente de démarrer les services Linux destinés aux processus démarrés par les commandes startServer ou startManager. Par exemple, si vous configurez un serveur ou un gestionnaire de déploiement comme service Linux et que vous exécutez les commandes startServer ou startManager, la commande wasservice démarre les services définis.

Par défaut, IBM Business Process Manager n'est pas sélectionné pour être exécuté en tant que service Linux.

Pour pouvoir créer le service, l'utilisateur qui exécute l'outil de gestion de profils doit être l'utilisateur root. Si vous exécutez l'outil de gestion de profils avec un ID utilisateur non root, la page de définition de service Linux ne s'affiche pas et aucun Service n'est créé.

Vous devez indiquer un nom d'utilisateur sous lequel le service va s'exécuter.

Pour supprimer un service Linux, l'utilisateur doit être l'utilisateur root ou posséder des droits appropriés pour la suppression du service. Sinon, il est possible de créer un script de suppression qui sera exécuté par le superutilisateur pour le compte de l'utilisateur.

18. Configuration des bases de données à l'aide d'un fichier de conception.
 - a. Sélectionnez **Utilisez un fichier de conception de base de données**.
 - b. Cliquez sur **Parcourir**.
 - c. Indiquez le chemin d'accès complet au fichier de conception.
 - d. Pour utiliser les scripts de base de données automatiquement (lors du processus de création de profil), cochez la case **Exécuter les scripts de base de données pour créer les tables de base de données (ne pas sélectionner si vous utilisez une base de données éloignée)**. Si vous ne cochez pas cette case, l'administrateur ou vous-même aurez la possibilité d'exécuter manuellement les scripts une fois la création du profil terminée.
 - e. Cliquez sur **Suivant**.

Si vous choisissez d'indiquer un fichier de conception, les panneaux de configuration de la base de données sont omis. A leur place, l'emplacement du fichier de conception est transmis à la ligne de commande pour terminer la configuration de la base de données. Pour plus d'informations sur l'utilisation

d'un fichier de conception pour la configuration d'une base de données, voir «Création du fichier de conception de la base de données à l'aide de l'outil DDT», à la page 196.

19. Configurez la base de données. Pour plus d'informations, voir 7, à la page 263 et 8, à la page 264.
20. Dans la page Récapitulatif du profil, sélectionnez **Créer** pour créer le profil ou **Précédent** pour modifier les caractéristiques du profil.

La fenêtre Profile Configuration Progress (Progression de la configuration du profil) indique l'état d'avancement de l'opération.

Une fois la création de profil terminée, la page Profil complet vous présente le message **L'outil de gestion de profils a créé le profil**.

Avertissement : Si des erreurs sont détectées, durant la création de profil, d'autres messages peuvent apparaître à la place du message indiquant que l'opération est réussie :

- **L'outil de gestion de profils a créé le profil mais des erreurs se sont produites**, qui indique que la création est terminée mais que des erreurs ont été générées.
- **L'outil de gestion de profils ne peut pas créer le profil**, qui indique que la création du profil a échoué.

La page indiquant que l'opération est terminée identifie le fichier journal à consulter pour résoudre les incidents. Pour afficher la Console Premiers pas, assurez-vous que la case **Lancer la console Premiers pas** est cochée, puis cliquez sur **Terminer**. Fermez également la page Profils, qui est ouverte dans une fenêtre distincte. Utilisez la console Premiers pas pour accéder à la documentation produit.

Vous avez créé le profil de gestionnaire de déploiement Process Server pour la configuration de déploiement réseau IBM Business Process Manager Advanced.

Générez les clusters et configurez les composants sur les clusters. Les composants disponibles pour configuration dans un environnement de déploiement réseau varient en fonction de l'élément IBM Business Process Manager Advanced (Avancé ou Standard) installé sur votre système.

Vous disposez maintenant de différentes méthodes pour générer les clusters et configurer les composants IBM Business Process Manager Advanced pour votre configuration de déploiement réseau.

Vous pouvez effectuer d'autres actions.

Création de profils Process Server personnalisés (noeuds gérés) à l'aide de l'outil de gestion de profils

Vous pouvez utiliser l'outil de gestion de profils pour créer et configurer des profils Process Server personnalisés (noeuds gérés) pour votre configuration de déploiement réseau.

- Vous avez créé le profil de gestionnaire de déploiement Process Server.
- Vous avez exécuté les scripts de configuration de base de données pour créer une table de base de données commune.
- Le gestionnaire de déploiement est en cours d'exécution.

et

Suivez la procédure de cette rubrique si vous :

- créez un profil personnalisé *Process Server* (noeuds gérés) pour votre configuration de déploiement réseau IBM Business Process Manager Advanced



Remarque : Les informations qui s'appliquent à Process Center uniquement ou à Process Server uniquement sont signalées comme telles dans cette procédure.

Cette rubrique décrit à la fois la méthode de type **Standard** et **Avancé** pour la création de profils personnalisés (noeud gérés).

Vous pouvez fédérer le noeud dans un gestionnaire d'environnement de déploiement soit pendant le processus de création, soit ultérieurement à l'aide de la commande `addNode`. Si vous décidez de fédérer le profil au cours du processus de création, l'outil définit la même base de données que le gestionnaire de déploiement comme configuration de base de données commune. Si vous décidez de ne pas le fédérer, la configuration de base de données n'est pas configurée.

1. Démarrez l'outil de gestion de profils.

Utilisez l'une des commandes suivantes :

-   `racine_installation/bin/ProfileManagement/pmt.sh`
-  `racine_installation\bin\ProfileManagement\pmt.bat`

La page Bienvenue s'affiche.

2. Dans la page Bienvenue, cliquez sur **Lancer l'outil de gestion de profils** ou sur l'onglet **Outil de gestion de profils**.

L'onglet **Profils** s'affiche.

L'onglet **Profils** peut contenir la liste des profils créés sur votre système.

L'outil de gestion de profils vous permet de créer des profils ou d'étendre des profils existants.

3. Dans l'onglet **Profils**, cliquez sur **Créer**.

La page Sélection de l'environnement s'ouvre dans une fenêtre distincte.

4. Sur la page Sélection de l'environnement, recherchez la configuration IBM Business Process Manager (avancée ou standard) pour laquelle vous créez le profil personnalisé et développez la section. Sélectionnez l'option pour le profil personnalisé, puis cliquez sur **Suivant**.

Remarque : Vous pouvez également créer des profils WebSphere Application Server avec l'outil de gestion des profils. Cependant, cette documentation ne traite que de la création de profils IBM Business Process Manager .

La page Options de création de profil s'affiche.

5. Sur la page Options de création de profil, décidez si vous souhaitez créer le profil de gestionnaire personnalisé à l'aide de l'option **Avancé** ou **Standard**.

Tableau 71. Sélection de l'option de création de profil pour votre profil personnalisé

Sélectionner	Emplacement . . .
Création d'un profil avancé	<ul style="list-style-type: none"> • Spécifiez un fichier de conception de base de données à utiliser pour la configuration de la base de données. • Affectation de valeurs personnalisées aux ports, à l'emplacement du profil et aux noms de profil, de noeud et de cellule, le cas échéant. • Déploiement de la console d'administration. • Déploiement de l'application par défaut (qui contient les servlets Snoop, Hello, et HitCount). • Création d'une définition de serveur Web. • Création d'un service système en vue de l'exécution du serveur si le système d'exploitation et les privilèges associés à votre compte utilisateur permettent la création de services. • Configurez Business Space powered by WebSphere. <p>Remarque : Business Space powered by WebSphere est configuré dans la base de données commune.</p> <ul style="list-style-type: none"> • Configuration de Business Rules Manager et création d'un exemple de configuration de Business Process Choreographer.
Création de profil type	<p>Outil de gestion de profils</p> <ul style="list-style-type: none"> • Il affecte des valeurs par défaut à l'emplacement du profil, aux ports et aux noms de profil, de noeud, d'hôte et de cellule. • Il installe la console d'administration. • Il crée un certificat de sécurité personnel pour le profil. Le certificat possède une clé personnelle et une clé privée, chacune possédant la valeur par défaut WebAS (vous devez modifier ce mot de passe). La période d'expiration est d'un an. • Il crée un certificat de sécurité pour signer les autres certificats. Le certificat possède une clé personnelle et une clé privée, chacune possédant la valeur par défaut WebAS (vous devez modifier ce mot de passe). La période d'expiration est de 15 ans. • Il crée un service système pour exécuter le serveur. Uniquement si le système d'exploitation et les privilèges associés à votre compte utilisateur le permettent. • Sélectionnez un produit de base de données compatible ; la configuration de base de données est définie pour the CommonDB, la base de données Process Server et la base de données de l'entrepôt des données de performances.

Si vous avez sélectionné **Création d'un profil standard**, accédez à l'étape 6.

Si vous avez sélectionné **Création d'un profil avancé**, accédez à l'étape 9, à la page 277.

6. Dans la page **Fédération**, indiquez si vous souhaitez fédérer le noeud personnalisé maintenant au sein du gestionnaire de déploiement et dans le cadre de la création de profil, ou si vous préférez le faire ultérieurement, indépendamment de ce processus. Si vous choisissez de fédérer le noeud lors de la création du profil, indiquez le nom de l'hôte ou l'adresse IP ainsi que le

port SOAP du gestionnaire de déploiement, ainsi que l'ID utilisateur et le mot de passe nécessaires à l'authentification éventuelle auprès du gestionnaire de déploiement.

Important :

Sélectionnez **Fédérer ce noeud plus tard** dans l'une des situations suivantes :

- Vous envisagez d'utiliser ce noeud personnalisé en tant que cible de migration.
- Un autre profil est en cours de fédération. (Les noeuds doivent être fédérés de façon successive).
- Le gestionnaire de déploiement n'est pas en cours d'exécution (ou bien vous n'en êtes pas sûr).
- Le gestionnaire de déploiement a désactivé le connecteur SOAP.
- Le gestionnaire de déploiement n'a pas encore été étendu en un gestionnaire de déploiement IBM Business Process Manager.
- La version du gestionnaire de déploiement n'est pas supérieure ou égale à celle du profil que vous créez.
- Le gestionnaire de déploiement ne possède pas de port d'administration JMX activé.
- Le gestionnaire de déploiement est reconfiguré pour utiliser le protocole RMI (Remote Method Invocation) autre que le protocole RMI par défaut comme connecteur JMX (Java Management Extensions) préférentiel. (Sélectionnez **Administration du système > Gestionnaire de déploiement > Services d'administration** dans la console d'administration du gestionnaire de déploiement pour vérifier le type de connecteur prioritaire).

Traitement associé à la fédération du noeud dans le cadre de la création du profil personnalisé :

- L'outil de gestion de profils vérifie que le gestionnaire de déploiement existe, qu'il peut être contacté et que l'ID utilisateur et le mot de passe servant à l'authentification sont valides pour ce gestionnaire de déploiement (si celui-ci est sécurisé).
- Si vous tentez de fédérer un noeud personnalisé alors que le gestionnaire de déploiement n'est pas en cours d'exécution ou n'est pas disponible, une zone d'avertissement vous empêche de continuer. Si cette zone d'avertissement s'affiche, cliquez sur **OK** pour en sortir, puis effectuez des sélections différentes dans la page Fédération.

Cliquez sur **Next** pour continuer.

7. Sur la page Configuration de la base de données, sélectionnez la base de données utilisée par le gestionnaire de déploiement et spécifiez l'emplacement des fichiers du chemin d'accès aux classes du pilote JDBC.
8. Dans la page Récapitulatif du profil, sélectionnez **Créer** pour créer le profil ou **Précédent** pour modifier les caractéristiques du profil.

La fenêtre Profile Configuration Progress (Progression de la configuration du profil) indique l'état d'avancement de l'opération.

Une fois la création de profil terminée, la page Profil complet vous présente le message **L'outil de gestion de profils a créé le profil.**

Avertissement : Si des erreurs sont détectées, durant la création de profil, d'autres messages peuvent apparaître à la place du message indiquant que l'opération est réussie :

- **L'outil de gestion de profils a créé le profil mais des erreurs se sont produites**, qui indique que la création est terminée mais que des erreurs ont été générées.
- **L'outil de gestion de profils ne peut pas créer le profil**, qui indique que la création du profil a échoué.

La page indiquant que l'opération est terminée identifie le fichier journal à consulter pour résoudre les incidents. Pour afficher la Console Premiers pas, assurez-vous que la case **Lancer la console Premiers pas** est cochée, puis cliquez sur **Terminer**. Fermez également la page Profils, qui est ouverte dans une fenêtre distincte. Utilisez la console Premiers pas pour accéder à la documentation produit.



9. Dans la page Profile Name and Location (Nom et emplacement du profil), effectuez les étapes suivantes :

- a. Dans la zone **Nom du profil**, entrez un nom unique ou validez la valeur par défaut.

Chaque profil que vous créez doit avoir un nom. Lorsque vous avez plusieurs profils, vous pouvez vous adresser à chacun individuellement à son niveau supérieur en utilisant ce nom. Si vous choisissez de ne pas utiliser le nom par défaut, reportez-vous à la rubrique Commandes de profils en environnement multiprofiles, pour plus d'informations sur les restrictions à prendre en compte pour nommer un profil (longueur du chemin d'accès, etc.).

- b. Dans la zone **Profile directory** (Répertoire du profil), indiquez un répertoire pour le profil ou utilisez le bouton **Parcourir** . . . pour accéder au répertoire voulu.

Le répertoire indiqué contient les fichiers définissant l'environnement d'exécution : commandes, fichiers de configuration et fichiers journaux. Le répertoire par défaut dépend de la plateforme :

-   `racine_installation/profiles/nom_profil`
-  `racine_installation\profiles\nom_profil`

où *nom_profil* est le nom que vous avez indiqué. Un message d'erreur s'affiche si :

- Le *nom_profil* indiqué n'est pas unique.
 - Le répertoire indiqué n'est pas vide.
 - L'ID utilisateur n'est pas associé aux droits nécessaires pour ce répertoire.
 - L'espace est insuffisant pour créer le profil.
- c. Facultatif : Cochez la case **Faire de ce profil la valeur par défaut** si vous souhaitez que le profil en cours de création devienne le profil par défaut. Dès lors qu'un profil est désigné en tant que profil par défaut, les commandes utilisent automatiquement celui-ci.

Remarque : Cette case à cocher n'apparaît que lorsqu'un profil existant figure sur votre système.

Le premier profil que vous créez sur un poste de travail est le profil par défaut.

Ce profil est la cible par défaut de toutes les commandes exécutées à partir du répertoire bin dans l'arborescence d'installation du produit. Lorsqu'il existe un seul profil sur un poste de travail, chaque commande agit sur ce profil. Pour utiliser certaines commandes sur un serveur contenant

plusieurs profils, vous devez identifier le profil cible. Pour plus d'informations, voir Commandes de profils en environnement multiprofiles.

d. Cliquez sur **Suivant**.

Remarque : Si vous cliquez sur **Précédent** et que vous changez le nom du profil, vous devrez peut-être le modifier manuellement dans cette page quand il s'affichera à nouveau.

10. Dans la page Noms de noeud et d'hôte, effectuez les actions suivantes pour le profil en cours de création :

- Dans la zone **Nom du noeud**, entrez un nom de noeud ou validez la valeur par défaut.

Essayez d'utiliser un nom de noeud aussi court que possible, mais veillez à ce que ces noms soient uniques au sein du déploiement réseau. Voir *Remarques relatives aux profils, noeuds, serveurs, hôtes et cellules* pour plus d'informations sur les termes réservés ainsi que sur toute autre restriction à prendre en compte lors de l'attribution d'un nom.

- Dans la zone **Nom d'hôte**, entrez le nom d'un système hôte ou validez la valeur par défaut.

Cliquez sur **Suivant** pour afficher la page Fédération.

11. Pour plus d'informations sur la page Fédération, voir 6, à la page 275.

12. Dans la page Certificat de sécurité (partie 1), précisez si vous souhaitez créer de nouveaux certificats ou importer des certificats existants.

Procédez comme suit :

- Pour créer un certificat personnel par défaut et un certificat signataire racine, sélectionnez les boutons d'option **Create a new default personal certificate** (Créer un certificat personnel par défaut) et **Create a new root signing certificate** (Créer un certificat signataire racine) puis cliquez sur **Suivant**.
- Pour importer des certificats existants, sélectionnez les boutons d'option **Import an existing default personal certificate** (Importer un certificat personnel par défaut) et **Import an existing root signing personal certificate** (Importer un certificat signataire racine) puis entrez les informations ci-après :
 - Dans la zone **Chemin**, indiquez le chemin d'accès au certificat existant.
 - Dans la zone **Mot de passe**, entrez le mot de passe associé au certificat.
 - Dans la zone **Keystore type** (Type de fichier de clés), sélectionnez le fichier de clés correspondant au certificat que vous importez.
 - Dans la zone **Keystore alias** (Alias du fichier de clés), sélectionnez l'alias de fichiers de clés correspondant au certificat que vous importez.
 - Cliquez sur **Suivant** pour afficher la page Certificat de sécurité (partie 2).

Lorsque vous importez un certificat personnel comme certificat personnel par défaut, importez le certificat racine qui a signé le certificat personnel. Sinon, l'outil de gestion de profils ajoute le signataire du certificat personnel dans le fichier `trust.p12`.

13. Dans la page Certificat de sécurité (partie 2), vérifiez les informations relatives au certificat, puis cliquez sur **Suivant** pour afficher la page Attribution des valeurs de port.

Si vous créez les certificats, vous pouvez utiliser les valeurs par défaut ou les modifier pour les créer. Le certificat personnel par défaut est valide un an par défaut et est signé par le certificat signataire racine. Le certificat signataire racine est un certificat autosigné valide pour 15 ans par défaut. Le mot de

Le mot de passe du fichier de clés par défaut du certificat signataire racine est WebAS. Modifiez le mot de passe. Le mot de passe ne peut pas contenir de caractères sur deux octets car certains types de fichier de clés et notamment PKCS12 ne prennent pas en charge ces caractères. Les types de fichier de clés pris en charge dépendent des fournisseurs du fichier `java.security`.

Lorsque vous créez ou importez l'un des deux certificats ou les deux, les fichiers de clés créés sont :

- `key.p12` : Contient le certificat personnel par défaut.
- `trust.p12` : Contient le certificat de signataire du certificat racine par défaut.
- `root-key.p12` : Contient le certificat signataire racine.
- `default-signers.p12` : Contient les certificats de signataire ajoutés à tout nouveau fichier de clés que vous avez créé une fois que le serveur a été installé et exécuté. Par défaut, le certificat de signataire racine par défaut et un certificat de signataire DataPower se trouvent dans ce fichier de clés.
- `deleted.p12` : Contient les certificats supprimés à l'aide de la tâche `deleteKeyStore` pour que vous puissiez les restaurer si nécessaire.
- `ltpa.jceks` : Contient les clés LTPA (Lightweight Third-Party Authentication) par défaut utilisées par les serveurs de votre environnement pour communiquer entre eux.

Ces fichiers possèdent tous le même mot de passe lorsque vous créez ou importez les certificats ; il s'agit du mot de passe par défaut ou d'un mot de passe que vous spécifiez.

Un certificat importé est ajouté au fichier `key.p12` ou `root-key.p12`.

Si vous importez des certificats et que ces derniers ne contiennent pas les informations que vous souhaitez, cliquez sur **Précédent** pour importer un autre certificat.

14. Sur la page Configuration de la base de données, sélectionnez un produit de base de données et l'emplacement des pilotes JDBC.
15. Dans la page Récapitulatif du profil, sélectionnez **Créer** pour créer le profil ou **Précédent** pour modifier les caractéristiques du profil.

La fenêtre Profile Configuration Progress (Progression de la configuration du profil) indique l'état d'avancement de l'opération.

Une fois la création de profil terminée, la page Profil complet vous présente le message **L'outil de gestion de profils a créé le profil**.

Avertissement : Si des erreurs sont détectées, durant la création de profil, d'autres messages peuvent apparaître à la place du message indiquant que l'opération est réussie :

- **L'outil de gestion de profils a créé le profil mais des erreurs se sont produites**, qui indique que la création est terminée mais que des erreurs ont été générées.
- **L'outil de gestion de profils ne peut pas créer le profil**, qui indique que la création du profil a échoué.

La page indiquant que l'opération est terminée identifie le fichier journal à consulter pour résoudre les incidents. Pour afficher la Console Premiers pas, assurez-vous que la case **Lancer la console Premiers pas** est cochée, puis cliquez sur **Terminer**. Fermez également la page Profils, qui est ouverte dans une fenêtre distincte. Utilisez la console Premiers pas pour accéder à la documentation produit.

16. Dans la page indiquant que l'opération est terminée, vérifiez que l'option **Lancer la console Premiers pas** est sélectionnée et cliquez sur **Terminer** pour sortir. En outre, fermez la page Profils, qui est ouverte dans une fenêtre distincte. Utilisez la console Premiers pas pour accéder à la documentation produit.

Vous avez créé votre profil IBM Business Process Manager ou WebSphere Enterprise Service Bus.



Le noeud appartenant au profil est vide jusqu'à ce que vous fédériez le noeud et que vous utilisiez la console d'administration pour le personnaliser.

Dans un environnement de déploiement, vous devez créer et configurer d'autres bases de données, créer d'autres profils personnalisés et les fédérer dans le gestionnaire de déploiement, créer des serveurs, créer des clusters si vous souhaitez bénéficier de capacités de gestion de la charge de travail et exécuter d'autres tâches spécifiques à votre environnement d'installation planifié. Votre environnement planifié détermine les tâches à effectuer et dans quel ordre.

Fédération de noeuds personnalisés dans un gestionnaire de déploiement :



Vous pouvez utiliser la commande `addNode` pour fédérer un noeud personnalisé dans une cellule de gestionnaire de déploiement. Les instructions suivantes vous guident pas à pas au cours du processus de fédération et de déploiement des noeuds personnalisés.

Avant d'appliquer cette procédure, vérifiez que les tâches prérequis suivantes ont été exécutées :

- Vous avez installé IBM Business Process Manager et créé un gestionnaire de déploiement IBM Business Process Manager ou WebSphere ESB ainsi qu'un profil personnalisé. Cette procédure suppose que vous *n'avez pas* fédéré le profil personnalisé au cours de sa création ou de son extension, que ce soit avec l'outil de gestion de profil ou à l'aide de l'utilitaire de ligne de commande `manageprofiles`.
- Assurez-vous que le gestionnaire de déploiement est en cours de fonctionnement. Si ce n'est pas le cas, démarrez-le en sélectionnant **Démarrer le gestionnaire de déploiement** à partir de la console Premiers pas appropriée ou en entrant la commande ci-dessous ,où `racine_profil` représente l'emplacement d'installation du profil de gestionnaire de déploiement :
 -  `racine_profil/bin/startManager.sh`
 -  `racine_profil\bin\startManager.bat`
- Le gestionnaire de déploiement peut être étendu dans un gestionnaire de déploiement IBM Business Process Manager ou WebSphere ESB. Des profils IBM Business Process Manager ne peuvent pas utiliser un gestionnaire de déploiement WebSphere Enterprise Service Bus, en revanche des profils WebSphere Enterprise Service Bus peuvent utiliser un gestionnaire de déploiement IBM Business Process Manager.
- Le niveau de version du gestionnaire de déploiement est identique ou supérieur à celui du profil personnalisé que vous avez créé ou étendu.
- Le gestionnaire de déploiement possède un port d'administration JMX activé. Le protocole par défaut est le protocole SOAP.
- Vous n'envisagez pas d'utiliser ce noeud personnalisé comme cible de migration.



Fédérez un noeud personnalisé afin qu'il puisse être géré par un gestionnaire de déploiement. Utilisez la commande addNode pour fédérer un profil personnalisé vers une cellule de gestionnaire de déploiement.

1. Allez dans le répertoire bin du profil personnalisé que vous souhaitez fédérer. Ouvrez une fenêtre de commande et accédez à l'un des répertoires suivants (en ligne de commande), en fonction de la plateforme (où *racine_profil* représente l'emplacement d'installation sur le profil personnalisé) :



-   *racine_profil/bin*
-  *racine_profil\bin*

2. Emettez la commande addNode.

Entrez l'une des commandes suivantes à partir d'une ligne de commande si la sécurité n'est pas activée :

-   *./addNode.sh hôte_gestionnaire_déploiement port_SOAP_gestionnaire_déploiement*
-  *addNode.bathôte_gestionnaire_déploiement port_SOAP_gestionnaire_déploiement*

Entrez l'une des commandes suivantes à partir d'une ligne de commande si la sécurité est activée :

-   *./addNode.sh hôte_gestionnaire_déploiement port_SOAP_gestionnaire_déploiement -username IDutilisateur_pour_authentification -password motdepasse_pour_authentification*
-  *addNode.bat hôte_gestionnaire_déploiement port_SOAP_gestionnaire_déploiement -username IDutilisateur_pour_authentification -password motdepasse_pour_authentification*

Une fenêtre de résultats s'ouvre. Si vous voyez un message semblable au suivant, il signifie que votre profil personnalisé a bien été fédéré :

ADMU0003I: Le noeud DMNDID2Node03 a été fédéré avec succès.

Le profil personnalisé est fédéré dans le gestionnaire de déploiement. Pour plus d'informations sur la commande addNode et ses paramètres, voir Using wsadmin scripting to run the addNode command dans le centre de documentation de WebSphere Application Server Network Deployment.

Après avoir fédéré le profil personnalisé, ouvrez la console d'administration du gestionnaire de déploiement pour personnaliser le noeud vide ou pour créer un nouveau serveur.

Création de profils de gestionnaire de déploiement Process Center à l'aide de l'outil de gestion de profil

Vous pouvez utiliser l'outil de gestion de profil pour créer les profils de gestionnaire de déploiement Server Process pour votre configuration de déploiement réseau.

- Consultez la section Configuration requise pour la création ou l'extension de profils.
-  Lorsque vous utilisez l'outil de gestion des profils avec l'interface graphique Motif sous Solaris, la taille par défaut de l'outil de gestion des profils

risque d'être trop faible pour permettre la visualisation de tous les messages et boutons. Pour corriger l'incident, ajoutez les lignes suivantes au fichier `racine_installation/.Xdefaults` :

```
Eclipse*spacing:0  
Eclipse*fontList:-misc-fixed-medium-r-normal-*-10-100-75-75-c-60-iso8859-1
```

Une fois ces lignes ajoutées, exécutez la commande suivante avant de lancer l'outil de gestion des profils :

```
xrdb -load user_home/.Xdefaults
```

Suivez la procédure de cette rubrique si vous :



- créez un profil de gestionnaire de déploiement *Process Center* pour une configuration de déploiement réseau IBM Business Process Manager Advanced.

Remarque : La création du profil de gestionnaire de déploiement *constitue une étape d'un processus à plusieurs étapes* de création d'une configuration de déploiement réseau.

Une configuration d'environnement de déploiement réseau correspond à toute *configuration non autonome* d'IBM Business Process Manager Advanced.

1. Démarrez l'outil de gestion de profils.

Utilisez l'une des commandes suivantes :

-   `racine_installation/bin/ProfileManagement/pmt.sh`
-  `racine_installation\bin\ProfileManagement\pmt.bat`

La page Bienvenue s'affiche.

Pour découvrir les autres méthodes permettant de démarrer cet outil, voir Démarrage de l'outil de gestion de profil.

2. Dans la page Bienvenue, cliquez sur **Lancer l'outil de gestion de profils** ou sur l'onglet **Outil de gestion de profils**.

L'onglet **Profils** s'affiche.

L'onglet **Profils** peut contenir la liste des profils créés sur votre système.

L'outil de gestion de profils vous permet de créer des profils ou d'étendre des profils existants.

3. Dans l'onglet **Profils**, cliquez sur **Créer**.

La page Sélection de l'environnement s'ouvre dans une fenêtre distincte.

4. Sur la page Sélection de l'environnement recherchez la configuration IBM Business Process Manager (avancée ou standard) pour laquelle vous créez le profil de gestionnaire de déploiement et développez la section. Sélectionnez l'option pour le profil de gestionnaire de déploiement, puis cliquez sur **Suivant**.

Remarque : Vous pouvez également créer des profils WebSphere Application Server avec l'outil de gestion des profils. Cependant, cette documentation ne traite que de la création de profils IBM Business Process Manager .

La page Options de création de profil s'affiche.

5. Sur la page Options de création de profil, décidez si vous souhaitez créer le profil de gestionnaire de déploiement à l'aide de l'option **Avancé** ou **Standard**.

Tableau 72. Sélection de l'option de création de profil pour votre profil de gestionnaire de déploiement

Sélectionner	Emplacement . . .
Création d'un profil avancé	<ul style="list-style-type: none"> • Spécifiez un fichier de conception de base de données à utiliser pour la configuration de la base de données. • Affectation de valeurs personnalisées aux ports, à l'emplacement du profil et aux noms de profil, de noeud et de cellule, le cas échéant. • Déploiement de la console d'administration. • Déploiement de l'application par défaut (qui contient les servlets Snoop, Hello, et HitCount). • Création d'une définition de serveur Web. • Création d'un service système en vue de l'exécution du serveur si le système d'exploitation et les privilèges associés à votre compte utilisateur permettent la création de services. • Configurez Business Space powered by WebSphere. <p>Remarque : Business Space powered by WebSphere est configuré dans la base de données commune.</p> <ul style="list-style-type: none"> • Configuration de Business Rules Manager et création d'un exemple de configuration de Business Process Choreographer.
Création de profil type	<p>Outil de gestion de profil</p> <ul style="list-style-type: none"> • Il affecte des valeurs par défaut à l'emplacement du profil, aux ports et aux noms de profil, de noeud, d'hôte et de cellule. • Il installe la console d'administration. • Il crée un certificat de sécurité personnel pour le profil. Le certificat possède une clé personnelle et une clé privée, chacune possédant la valeur par défaut WebAS (vous devez modifier ce mot de passe). La période d'expiration est d'un an. • Il crée un certificat de sécurité pour signer les autres certificats. Le certificat possède une clé personnelle et une clé privée, chacune possédant la valeur par défaut WebAS (vous devez modifier ce mot de passe). La période d'expiration est de 15 ans. • Il crée un service système pour exécuter le serveur. Uniquement si le système d'exploitation et les privilèges associés à votre compte utilisateur le permettent. • Sélectionnez un produit de base de données compatible ; la configuration de base de données est définie pour the CommonDB, la base de données Process Server et la base de données de l'entrepôt des données de performances.

Si vous avez sélectionné **Création d'un profil standard**, accédez à l'étape 6.

Si vous avez sélectionné **Création d'un profil avancé**, accédez à l'étape 10, à la page 288.

6. Dans la page Sécurité administrative, renseignez les zones **Nom d'utilisateur**, **Mot de passe** et **Confirmer le mot de passe**.

Remarque : Le bouton **Suivant** est initialement désactivé. Dans la mesure où la sécurité administrative ne peut en aucun cas être désactivée, vous devez

obligatoirement indiquer les ID utilisateur, mot de passe et mot de passe de confirmation pour que le bouton **Suivant** soit activé.

Cliquez sur **Suivant**.

7. Dans la page Configuration de la base de données, procédez comme suit :
 - Dans le menu déroulant **Sélectionnez un produit de base de données**, sélectionnez le logiciel de base de données devant être utilisé par le profil.
 - Sélectionnez la case **Remplacer le répertoire de sortie par défaut des scripts de base de données** si vous souhaitez définir le répertoire dans lequel seront placés les scripts SQL utilisés pour créer les tables de la base de données.

Si vous ne cochez pas cette case, les scripts seront placés dans le répertoire par défaut.
 - Sélectionnez **Créer une base de données locale** ou **Utiliser une base de données locale ou distante**.

Si vous avez sélectionné DB2 comme produit de base de données, vous pouvez choisir de créer une nouvelle base de données. L'outil de gestion de profil créera alors une nouvelle base de données DB2, car DB2 est intégré au logiciel.

Si le produit de base de données que vous utilisez avec le logiciel existe déjà, sélectionnez **Utiliser une base de données locale ou distante**.
 - Dans la zone **Nom de la base de données commune**, indiquez un nom pour la base de données commune ou validez la valeur par défaut (CMNDB).
 - Cochez la case **Exécuter les scripts de base de données pour créer les tables de base de données** si vous souhaitez que les scripts de base de données s'exécutent automatiquement (dans le cadre du processus de création de profil). Si vous ne cochez pas cette case, l'administrateur ou vous-même aurez la possibilité d'exécuter manuellement les scripts une fois la création du profil terminée.

Remarque : Si vous sélectionnez **Exécuter les scripts de base de données pour créer les tables de base de données** et si vous configurez Oracle ou DB2 for z/OS, l'outil de gestion de profil doit accéder au système de base de données pour créer les tables. Si l'outil de gestion de profil ne parvient pas à se connecter au système de base de données pour créer les tables, une erreur de validation de base de données survient.

8. Dans la page Configuration de la base de données - Partie 2, terminez la configuration de la base de données, puis cliquez sur **Suivant**

Les informations présentées sur la page Configuration de la base de données - Partie 2 varient selon la valeur sélectionnée dans le menu déroulant **Sélectionnez un produit de base de données** sur la page Configuration de la base de données - Partie 1.

Les paramètres de configuration pour toutes les bases de données sont répertoriés dans les sous-étapes suivantes :

- Pour accéder à la liste des définitions correspondant aux paramètres DB2, cliquez [ici](#)
- Pour accéder à la liste des définitions correspondant aux paramètres DB2 Universal Database for z/OS, cliquez [ici](#)
- Pour accéder à la liste des définitions correspondant aux paramètres Microsoft SQL Server, cliquez [ici](#)
- Pour accéder à la liste des définitions correspondant aux paramètres Oracle, cliquez [ici](#)

a. Définissez les valeurs relatives à DB2 Database

Le tableau suivant indique les zones de la page Configuration de la base de données (Partie 2) que vous devez compléter si DB2 Universal Database est sélectionné en tant que logiciel de base de données.

Tableau 73. Zones obligatoires de la configuration de base de données pour DB2 Database

Zone	Action requise
Pilote JDBC	Sélectionnez l'une des options ci-dessous. <ul style="list-style-type: none"> • DB2 Universal • DB2 DataServer.
Nom d'utilisateur à authentifier avec la base de données	Entrez le nom d'utilisateur servant pour l'authentification dans la base de données.
Mot de passe pour authentification dans la base de données	Entrez le mot de passe à utiliser pour l'authentification dans la base de données.
Confirmer le mot de passe	Confirmez le mot de passe.
Emplacement (répertoire) des fichiers de chemin de classes du pilote JDBC :	<p>Acceptez la valeur par défaut <i>racine_installation/jdbcdrivers/DB2</i> sur les plateformes Linux et UNIX / <i>racine_installation\jdbcdrivers\DB2</i> sur les plateformes Windows, ou accédez à l'emplacement sur le système contenant les fichiers suivants :</p> <ul style="list-style-type: none"> • db2jcc.jar ou db2jcc4.jar • db2jcc_license_cu.jar ou db2jcc_license_cisuz.jar <p>Un message d'erreur s'affiche si les fichiers ne se trouvent pas dans le répertoire indiqué.</p> <p>Cliquez sur Parcourir pour accéder à l'emplacement des fichiers de chemin de classes si ceux-ci ne se trouvent pas à leur emplacement par défaut.</p>
Nom d'hôte du serveur de base de données (adresse IP, par exemple)	Acceptez la valeur par défaut localhost ou entrez un nom correct pour l'hôte du serveur de bases de données.
Port du serveur	Acceptez la valeur par défaut 50000, ou entrez le numéro de port du serveur approprié.
Nom de schéma	Indiquez le nom du schéma de la base de données.

b. Indiquez des valeurs pour DB2 Universal Database for z/OS

Le tableau suivant indique les zones de la page Configuration de la base de données (Partie 2) que vous devez compléter lorsque vous sélectionnez DB2 Universal Database for z/OS comme produit de base de données. Il n'est pas possible de créer de base de données à l'aide de DB2 Universal Database for z/OS. La base de données Performance Data Warehouse et, dans le cas d'un profil de serveur autonome, la base de données Process Server doivent impérativement exister.

Tableau 74. Zones obligatoires de configuration de base de données pour DB2 Universal Database for z/OS

Zone	Action requise
Nom d'utilisateur à authentifier avec la base de données	Entrez le nom d'utilisateur servant pour l'authentification dans la base de données.
Mot de passe pour authentification dans la base de données	Entrez le mot de passe à utiliser pour l'authentification dans la base de données.
Confirmer le mot de passe	Confirmez le mot de passe.
Emplacement (répertoire) des fichiers de chemin de classes du pilote JDBC :	Entrez l'emplacement de votre système contenant les fichiers suivants : <ul style="list-style-type: none"> • db2jcc.jar • db2jcc_license_cisuz.jar Un message d'erreur s'affiche si les fichiers ne se trouvent pas dans le répertoire indiqué.
Nom d'hôte du serveur de base de données (adresse IP, par exemple)	Entrez le nom d'hôte du serveur de base de données.
Port du serveur	Acceptez la valeur par défaut 446 ou entrez le numéro de port du serveur approprié.
Nom de schéma	Indiquez le nom du schéma de la base de données.
Emplacement de la connexion	Entrez l'emplacement de la connexion.
Nom du groupe d'archivage	Entrez le nom du groupe d'archivage.

c. Définissez les valeurs relatives à Microsoft SQL Server

Le tableau suivant indique les zones de la page Configuration de la base de données (Partie 2) que vous devez obligatoirement remplir lorsque vous sélectionnez Microsoft SQL Server comme base de données.

Tableau 75. Zones obligatoires pour la configuration de Microsoft SQL Server

Zone	Action requise
Pilote JDBC	Sélectionnez l'une des options suivantes <ul style="list-style-type: none"> • Microsoft SQL Server JDBC 2.0 • Microsoft SQL Server JDBC 1.2 • DataDirect Connect JDBC 4.0.
Base de données commune	Pour la base de données commune, indiquez des valeurs pour les paramètres suivants : <ul style="list-style-type: none"> • Nom d'utilisateur Indiquez le nom d'utilisateur de la base de données commune. • Mot de passe Entrez le mot de passe à utiliser pour l'authentification dans la base de données commune. • Confirmer le mot de passe Confirmez le mot de passe en l'indiquant à nouveau.

Tableau 75. Zones obligatoires pour la configuration de Microsoft SQL Server (suite)

Zone	Action requise
Emplacement (répertoire) des fichiers de chemin de classes du pilote JDBC :	Entrez l'adresse sur votre système du fichier jar spécifique : <ul style="list-style-type: none"> • DataDirect Connect JDBC 4.0 : le répertoire contenant sqlserver.jar • Microsoft SQL Server JDBC 1.2 : le répertoire contenant sqljdbc.jar • Microsoft SQL Server JDBC 2.0 : le répertoire contenant sqljdbc4.jar
Nom d'hôte du serveur de bases de données (par exemple, adresse IP)	Acceptez la valeur par défaut localhost ou entrez un nom correct pour l'hôte du serveur de bases de données.
Port du serveur	Acceptez la valeur par défaut 1433 ou entrez le numéro du port du serveur approprié.

d. Définissez les valeurs relatives à Oracle Database

Le tableau suivant indique les zones de la page Configuration de la base de données (Partie 2) que vous devez compléter lorsque vous sélectionnez Oracle en tant que logiciel de base de données. Il est impossible de créer une base de données à l'aide de cette base de données.

Important : Vous devez disposer d'un ID utilisateur ayant les privilèges SYSDBA pour pouvoir créer un profil.

Tableau 76. Zones obligatoires de la configuration de base de données pour Oracle

Zone	Action requise
Base de données commune	Pour la base de données commune, indiquez des valeurs pour les paramètres suivants : <ul style="list-style-type: none"> • Nom d'utilisateur Indiquez le nom d'utilisateur de la base de données commune. • Mot de passe Entrez le mot de passe à utiliser pour l'authentification dans la base de données commune. • Confirmer le mot de passe Confirmez le mot de passe en l'indiquant à nouveau.
Emplacement (répertoire) des fichiers de chemin de classes du pilote JDBC :	Indiquez (ou accédez à) l'emplacement de votre système contenant le fichier ojdbc6.jar. Vous devez installer le pilote ojdbc6.jar pour accéder à la base de données Oracle. Important : Important : Oracle 10g ne contient pas le pilote ojdbc6.jar. Vous pouvez le télécharger à partir du site Web d'Oracle. Un message d'erreur s'affiche si les fichiers ne se trouvent pas dans le répertoire indiqué.
Nom d'hôte du serveur de bases de données (par exemple, adresse IP)	Acceptez la valeur par défaut localhost ou entrez un nom correct pour l'hôte du serveur de bases de données.

Tableau 76. Zones obligatoires de la configuration de base de données pour Oracle (suite)

Zone	Action requise
Port du serveur	Acceptez la valeur par défaut 1521, ou entrez le numéro du port du serveur approprié.
Répertoire du serveur de base de données	Entrez ou recherchez le répertoire d'installation du serveur de base de données. Cet élément est requis lorsque l'option Exécuter les scripts de base de données pour créer les tables de base de données est sélectionnée dans l'écran précédent.

9. Dans la page Récapitulatif du profil, sélectionnez **Créer** pour créer le profil ou **Précédent** pour modifier les caractéristiques du profil.

La fenêtre Profile Configuration Progress (Progression de la configuration du profil) indique l'état d'avancement de l'opération.

Une fois la création de profil terminée, la page Profil complet vous présente le message **L'outil de gestion de profils a créé le profil**.

Avertissement : Si des erreurs sont détectées, durant la création de profil, d'autres messages peuvent apparaître à la place du message indiquant que l'opération est réussie :

- **L'outil de gestion de profils a créé le profil mais des erreurs se sont produites**, qui indique que la création est terminée mais que des erreurs ont été générées.
- **L'outil de gestion de profils ne peut pas créer le profil**, qui indique que la création du profil a échoué.

La page indiquant que l'opération est terminée identifie le fichier journal à consulter pour résoudre les incidents. Pour afficher la Console Premiers pas, assurez-vous que la case **Lancer la console Premiers pas** est cochée, puis cliquez sur **Terminer**. Fermez également la page Profils, qui est ouverte dans une fenêtre distincte. Utilisez la console Premiers pas pour accéder à la documentation produit.

10. Dans la page Déploiement d'application facultatif, indiquez si vous souhaitez déployer la console d'administration

Cliquez sur **Suivant** pour afficher la page Profile Name and Location (Nom et emplacement du profil).



11. Dans la page Profile Name and Location (Nom et emplacement du profil), effectuez les étapes suivantes :

- a. Dans la zone **Nom du profil**, entrez un nom unique ou validez la valeur par défaut.

Chaque profil que vous créez doit avoir un nom. Lorsque vous avez plusieurs profils, vous pouvez vous adresser à chacun individuellement à son niveau supérieur en utilisant ce nom. Si vous choisissez de ne pas utiliser le nom par défaut, reportez-vous à la rubrique Commandes de profils en environnement multiprofiles, pour plus d'informations sur les restrictions à prendre en compte pour nommer un profil (longueur du chemin d'accès, etc.).

- b. Dans la zone **Profile directory** (Répertoire du profil), indiquez un répertoire pour le profil ou utilisez le bouton **Parcourir** . . . pour accéder au répertoire voulu.

Le répertoire indiqué contient les fichiers définissant l'environnement d'exécution : commandes, fichiers de configuration et fichiers journaux. Le répertoire par défaut dépend de la plateforme :

-   `racine_installation/profiles/nom_profil`
-  `racine_installation\profiles\nom_profil`

où `nom_profil` est le nom que vous avez indiqué. Un message d'erreur s'affiche si :

- Le `nom_profil` indiqué n'est pas unique.
 - Le répertoire indiqué n'est pas vide.
 - L'ID utilisateur n'est pas associé aux droits nécessaires pour ce répertoire.
 - L'espace est insuffisant pour créer le profil.
- c. **Facultatif** : Cochez la case **Faire de ce profil la valeur par défaut** si vous souhaitez que le profil en cours de création devienne le profil par défaut. Dès lors qu'un profil est désigné en tant que profil par défaut, les commandes utilisent automatiquement celui-ci.

Remarque : Cette case à cocher n'apparaît que lorsqu'un profil existant figure sur votre système.

Le premier profil que vous créez sur un poste de travail est le profil par défaut.

Ce profil est la cible par défaut de toutes les commandes exécutées à partir du répertoire `bin` dans l'arborescence d'installation du produit. Lorsqu'il existe un seul profil sur un poste de travail, chaque commande agit sur ce profil. Pour utiliser certaines commandes sur un serveur contenant plusieurs profils, vous devez identifier le profil cible. Pour plus d'informations, voir *Commandes de profils en environnement multiprofiles*.

12. Dans la page Noms de noeud, d'hôte et de cellule, effectuez les actions suivantes pour le profil en cours de création :
- Dans la zone **Nom du noeud**, entrez un nom de noeud ou validez la valeur par défaut.
Essayez d'utiliser un nom de noeud aussi court que possible, mais veillez à ce que ces noms soient uniques au sein du déploiement réseau. Voir *Remarques relatives aux noms de profils, de noeuds, de serveurs, d'hôtes et de cellules* pour plus d'informations sur les termes réservés et toute autre restriction à prendre en compte lors de l'attribution d'un nom.
 - Dans la zone **Nom d'hôte**, entrez le nom d'un système hôte ou validez la valeur par défaut.
 - Dans la zone **Nom de la cellule**, entrez le nom d'une cellule ou validez la valeur par défaut.

Cliquez sur **Suivant** pour afficher la page Sécurité administrative.

13. Dans la page Sécurité administrative, renseignez les zones **Nom d'utilisateur** et **Mot de passe**, puis indiquez à nouveau le mot de passe dans la zone **Confirmer le mot de passe**. Pour plus d'informations concernant cette page, voir 6, à la page 283

14. Dans la page Certificat de sécurité (partie 1), précisez si vous souhaitez créer de nouveaux certificats ou importer des certificats existants.

Procédez comme suit :

- Pour créer un certificat personnel par défaut et un certificat signataire racine, sélectionnez les boutons d'option **Create a new default personal**

certificate (Créer un certificat personnel par défaut) et **Create a new root signing certificate** (Créer un certificat signataire racine) puis cliquez sur **Suivant**.

- Pour importer des certificats existants, sélectionnez les boutons d'option **Import an existing default personal certificate** (Importer un certificat personnel par défaut) et **Import an existing root signing personal certificate** (Importer un certificat signataire racine) puis entrez les informations ci-après :
 - Dans la zone **Chemin**, indiquez le chemin d'accès au certificat existant.
 - Dans la zone **Mot de passe**, entrez le mot de passe associé au certificat.
 - Dans la zone **Keystore type** (Type de fichier de clés), sélectionnez le fichier de clés correspondant au certificat que vous importez.
 - Dans la zone **Keystore alias** (Alias du fichier de clés), sélectionnez l'alias de fichiers de clés correspondant au certificat que vous importez.
 - Cliquez sur **Suivant** pour afficher la page Certificat de sécurité (partie 2).

Lorsque vous importez un certificat personnel comme certificat personnel par défaut, importez le certificat racine qui a signé le certificat personnel. Sinon, l'outil de gestion de profils ajoute le signataire du certificat personnel dans le fichier trust.p12.

15. Dans la page Certificat de sécurité (partie 2), vérifiez les informations relatives au certificat, puis cliquez sur **Suivant** pour afficher la page Attribution des valeurs de port.

Si vous créez les certificats, vous pouvez utiliser les valeurs par défaut ou les modifier pour les créer. Le certificat personnel par défaut est valide un an par défaut et est signé par le certificat signataire racine. Le certificat signataire racine est un certificat autosigné valide pour 15 ans par défaut. Le mot de passe du fichier de clés par défaut du certificat signataire racine est WebAS. Modifiez le mot de passe. Le mot de passe ne peut pas contenir de caractères sur deux octets car certains types de fichier de clés et notamment PKCS12 ne prennent pas en charge ces caractères. Les types de fichier de clés pris en charge dépendent des fournisseurs du fichier java.security.

Lorsque vous créez ou importez l'un des deux certificats ou les deux, les fichiers de clés créés sont :

- key.p12 : Contient le certificat personnel par défaut.
- trust.p12 : Contient le certificat de signataire du certificat racine par défaut.
- root-key.p12 : Contient le certificat signataire racine.
- default-signers.p12 : Contient les certificats de signataire ajoutés à tout nouveau fichier de clés que vous avez créé une fois que le serveur a été installé et exécuté. Par défaut, le certificat de signataire racine par défaut et un certificat de signataire DataPower se trouvent dans ce fichier de clés.
- deleted.p12 : Contient les certificats supprimés à l'aide de la tâche deleteKeyStore pour que vous puissiez les restaurer si nécessaire.
- ltpa.jceks : Contient les clés LTPA (Lightweight Third-Party Authentication) par défaut utilisées par les serveurs de votre environnement pour communiquer entre eux.

Ces fichiers possèdent tous le même mot de passe lorsque vous créez ou importez les certificats ; il s'agit du mot de passe par défaut ou d'un mot de passe que vous spécifiez.

Un certificat importé est ajouté au fichier key.p12 ou root-key.p12.

Si vous importez des certificats et que ces derniers ne contiennent pas les informations que vous souhaitez, cliquez sur **Précédent** pour importer un autre certificat.

16. Dans la page La page Attribution des valeurs de port, vérifiez que les ports spécifiés pour le profil sont uniques, et cliquez sur **Suivant**.



L'outil de gestion de profils détecte les ports en cours d'utilisation par d'autres produits WebSphere et affiche les valeurs de port recommandées qui n'entrent pas en conflit avec les valeurs existantes. Si d'autres applications que WebSphere utilisent les ports spécifiés, vérifiez qu'il n'existe pas de conflits de ports. Si vous avez choisi de ne pas déployer la console d'administration sur la page Déploiement d'application facultatif, les ports de la console d'administration sont grisés dans la page d'attribution des valeurs de port.

Les ports sont reconnus comme étant en cours d'utilisation si les situations suivantes sont satisfaites :

- Les ports sont affectés à un profil créé sous une installation effectuée par l'utilisateur actuel.
- Les ports sont en cours d'utilisation.

Bien que l'outil valide les ports au moment de l'ouverture de la page d'attribution des valeurs de port, des conflits de port peuvent malgré tout se produire en fonction des sélections effectuées dans les pages suivantes de l'outil de gestion de profils. L'attribution des ports n'est pas définitive tant que la création de profil n'est pas terminée.

Si vous pensez qu'il existe un conflit de port, vous pouvez faire des recherches une fois le profil créé. Identifiez quels ports ont été utilisés lors de la création du profil en consultant le fichier suivant :

-   `racine_profil/proprietes/portdef.props`
-  `racine_profil\proprietes\portdef.props`

Ce fichier contient les clés et les valeurs utilisées pour les paramètres des ports. En cas de conflit, vous pouvez réattribuer les ports manuellement. Pour réaffecter des ports, voir la rubrique Mise à jour de ports dans un profil existant dans le centre de documentation de WebSphere Application Server Network Deployment. Exécutez le fichier `updatePorts.ant` via le script `ws_ant` détaillé dans cette rubrique.

L'étape suivante dépend de votre plateforme et de votre qualité d'utilisateur root (Administrateur) ou non.

Type d'installation	Etape suivante
Sur une plateforme Linux ou Windows, avec des privilèges de groupe root ou Administrateur.	La page Définition de service Linux ou Windows s'affiche. Passez à l'étape 17.
Sur une autre plateforme ou en tant qu'utilisateur non root sur une plateforme Linux ou Windows	La page Conception de base de données s'affiche. Passez à l'étape 18, à la page 292.

17. Dans la page Définition de service, précisez si le Process Server sera exécuté par un service Windows ou un service Linux, puis cliquez sur **Suivant** pour afficher la page Web Server Definition (Définition du serveur Web).

 La page de définition de service Windows s'affiche pour la plateforme Windows uniquement si l'ID qui installe le service Windows possède des privilèges de groupe administrateur. Si le profil est configuré en tant que service Windows, le produit démarre les services Windows pour les processus démarrés par les commandes `startServer` ou `startManager`. Par

exemple, si vous configurez un serveur ou un gestionnaire de déploiement comme service Windows et que vous exécutez les commandes startServer ou startManager, la commande wasservice démarre les services définis.

Important : Si vous vous connectez via un compte utilisateur spécifique, vous devez indiquer l'ID utilisateur et le mot de passe de l'utilisateur qui gèrera ce service. Vous devez également indiquer le type de démarrage (Manuel par défaut). L'ID utilisateur ne doit pas contenir d'espace, il doit appartenir au groupe des administrateurs et disposer des droits d'utilisateur avancés "Ouvrir une session en tant que service." Si l'ID utilisateur appartient au groupe Administrateur, l'outil de gestion de profils lui accorde des droits d'utilisateur avancés (s'il ne les possède pas déjà).

Lors de la suppression d'un profil, vous pouvez supprimer le service Windows qui est ajouté durant la création de profil.

Remarques sur IPv6 lors de l'exécution de profils en tant que services Windows

Les profils créés pour être exécutés en tant que service Windows ne démarrent pas avec IPv6 si le service est configuré pour être exécuté en tant que système local. Créez une variable d'environnement propre à l'utilisateur pour activer IPv6. Du fait que cette variable d'environnement est une variable utilisateur et non une variable de Système local, seul un service Windows exécuté pour cet utilisateur spécifique peut accéder à cette variable. Par défaut, lorsqu'un nouveau profil est créé et configuré pour être exécuté en tant que service Windows, ce service est configuré pour être exécuté en tant que Système local. Lorsque le service Windows d'IBM Business Process Manager tente de s'exécuter, il ne parvient pas à accéder à la variable d'environnement dont la valeur est IPv6 et tente alors d'utiliser IPv4. Dans ce cas, le serveur ne démarre pas correctement. Pour résoudre cet incident, vous devez spécifier, au moment de la création de profil, que le service Windows d'IBM Business Process Manager doit être exécuté avec le même ID utilisateur que celui utilisé par la variable d'environnement qui spécifie que IPv6 est défini, et non avec Système local.

> Linux La page de définition de service Linux ne s'affiche que si le système d'exploitation en cours est une version prise en charge de Linux et que l'utilisateur en cours dispose des droits appropriés.

IBM Business Process Manager tente de démarrer les services Linux destinés aux processus démarrés par les commandes startServer ou startManager. Par exemple, si vous configurez un serveur ou un gestionnaire de déploiement comme service Linux et que vous exécutez les commandes startServer ou startManager, la commande wasservice démarre les services définis.

Par défaut, IBM Business Process Manager n'est pas sélectionné pour être exécuté en tant que service Linux.

Pour pouvoir créer le service, l'utilisateur qui exécute l'outil de gestion de profils doit être l'utilisateur root. Si vous exécutez l'outil de gestion de profils avec un ID utilisateur non root, la page de définition de service Linux ne s'affiche pas et aucun Service n'est créé.

Vous devez indiquer un nom d'utilisateur sous lequel le service va s'exécuter.

Pour supprimer un service Linux, l'utilisateur doit être l'utilisateur root ou posséder des droits appropriés pour la suppression du service. Sinon, il est possible de créer un script de suppression qui sera exécuté par le superutilisateur pour le compte de l'utilisateur.

18. Configuration des bases de données à l'aide d'un fichier de conception.
 - a. Sélectionnez **Utilisez un fichier de conception de base de données**.

- b. Cliquez sur **Parcourir**.
- c. Indiquez le chemin d'accès complet au fichier de conception.
- d. Pour utiliser les scripts de base de données automatiquement (lors du processus de création de profil), cochez la case **Exécuter les scripts de base de données pour créer les tables de base de données (ne pas sélectionner si vous utilisez une base de données éloignée)**. Si vous ne cochez pas cette case, l'administrateur ou vous-même aurez la possibilité d'exécuter manuellement les scripts une fois la création du profil terminée.
- e. Cliquez sur **Suivant**.

Si vous choisissez d'indiquer un fichier de conception, les panneaux de configuration de la base de données sont omis. A leur place, l'emplacement du fichier de conception est transmis à la ligne de commande pour terminer la configuration de la base de données. Pour plus d'informations sur l'utilisation d'un fichier de conception pour la configuration d'une base de données, voir «Création du fichier de conception de la base de données à l'aide de l'outil DDT», à la page 196.

- 19. Configurez la base de données. Pour plus d'informations, voir 7, à la page 284 et 8, à la page 284.
- 20. Dans la page Récapitulatif du profil, sélectionnez **Créer** pour créer le profil ou **Précédent** pour modifier les caractéristiques du profil.

La fenêtre Profile Configuration Progress (Progression de la configuration du profil) indique l'état d'avancement de l'opération.

Une fois la création de profil terminée, la page Profil complet vous présente le message **L'outil de gestion de profils a créé le profil**.

Avertissement : Si des erreurs sont détectées, durant la création de profil, d'autres messages peuvent apparaître à la place du message indiquant que l'opération est réussie :

- **L'outil de gestion de profils a créé le profil mais des erreurs se sont produites**, qui indique que la création est terminée mais que des erreurs ont été générées.
- **L'outil de gestion de profils ne peut pas créer le profil**, qui indique que la création du profil a échoué.

La page indiquant que l'opération est terminée identifie le fichier journal à consulter pour résoudre les incidents. Pour afficher la Console Premiers pas, assurez-vous que la case **Lancer la console Premiers pas** est cochée, puis cliquez sur **Terminer**. Fermez également la page Profils, qui est ouverte dans une fenêtre distincte. Utilisez la console Premiers pas pour accéder à la documentation produit.

Vous avez créé le profil de gestionnaire de déploiement Process Server.

Vous pouvez ajouter des profils personnalisés (noeuds gérés) devant être gérés par le gestionnaire de déploiement, puis générer les clusters et y configurer les composants.

Les composants disponibles pour configuration dans un environnement de déploiement réseau varient en fonction de l'élément IBM Business Process Manager Advanced (Avancé ou Standard) installé sur votre système.

Vous disposez de différentes méthodes pour générer des clusters et configurer les composants IBM Business Process Manager Advanced pour votre configuration de déploiement réseau :

- Création d'une configuration de déploiement réseau standard.
- Création d'une configuration de déploiement réseau personnalisée.

Création de profils Process Center personnalisés (noeuds gérés) à l'aide de l'outil de gestion de profils

Vous pouvez utiliser l'outil de gestion de profils pour créer et configurer des profils Process Server personnalisés (noeuds gérés) pour votre configuration de déploiement réseau.

- Vous avez créé le profil de gestionnaire de déploiement pour Process Center.
- Vous avez exécuté les scripts de configuration de base de données pour créer une base de données commune et des tables.
- Le gestionnaire de déploiement est en cours d'exécution.

Suivez la procédure de cette rubrique si vous :

- créez un profil personnalisé *Process Center* (noeuds gérés) pour votre configuration de déploiement réseau IBM Business Process Manager Advanced



Remarque : Les informations qui s'appliquent à Process Center uniquement ou à Process Server uniquement sont signalées comme telles dans cette procédure.

Cette rubrique décrit à la fois la méthode de type **Standard** et **Avancé** pour la création de profils personnalisés (noeud gérés).

Vous pouvez fédérer le noeud dans un gestionnaire d'environnement de déploiement soit pendant le processus de création, soit ultérieurement à l'aide de la commande `addNode`. Si vous décidez de fédérer le profil au cours du processus de création, l'outil définit la même base de données que le gestionnaire de déploiement comme configuration de base de données commune. Si vous décidez de ne pas le fédérer, la configuration de base de données n'est pas configurée.

1. Démarrez l'outil de gestion de profils.

Utilisez l'une des commandes suivantes :

-  `racine_installation/bin/ProfileManagement/pmt.sh`
-  `racine_installation\bin\ProfileManagement\pmt.bat`

La page Bienvenue s'affiche.

2. Dans la page Bienvenue, cliquez sur **Lancer l'outil de gestion de profils** ou sur l'onglet **Outil de gestion de profils**.

L'onglet **Profils** s'affiche.

L'onglet **Profils** peut contenir la liste des profils créés sur votre système.

L'outil de gestion de profils vous permet de créer des profils ou d'étendre des profils existants.

3. Dans l'onglet **Profils**, cliquez sur **Créer**.

La page Sélection de l'environnement s'ouvre dans une fenêtre distincte.

4. Sur la page Sélection de l'environnement, recherchez la configuration IBM Business Process Manager (avancée ou standard) pour laquelle vous créez le profil personnalisé et développez la section. Sélectionnez l'option pour le profil personnalisé, puis cliquez sur **Suivant**.

Remarque : Vous pouvez également créer des profils WebSphere Application Server avec l'outil de gestion des profils. Cependant, cette documentation ne traite que de la création de profils IBM Business Process Manager .

La page Options de création de profil s'affiche.

5. Sur la page Options de création de profil, décidez si vous souhaitez créer le profil de gestionnaire personnalisé à l'aide de l'option **Avancé** ou **Standard**.

Tableau 77. Sélection de l'option de création de profil pour votre profil personnalisé

Sélectionner	Emplacement . . .
Création d'un profil avancé	<ul style="list-style-type: none"> • Spécifiez un fichier de conception de base de données à utiliser pour la configuration de la base de données. • Affectation de valeurs personnalisées aux ports, à l'emplacement du profil et aux noms de profil, de noeud et de cellule, le cas échéant. • Déploiement de la console d'administration. • Déploiement de l'application par défaut (qui contient les servlets Snoop, Hello, et HitCount). • Création d'une définition de serveur Web. • Création d'un service système en vue de l'exécution du serveur si le système d'exploitation et les privilèges associés à votre compte utilisateur permettent la création de services. • Configurez Business Space powered by WebSphere. <p>Remarque : Business Space powered by WebSphere est configuré dans la base de données commune.</p> <ul style="list-style-type: none"> • Configuration de Business Rules Manager et création d'un exemple de configuration de Business Process Choreographer.
Création de profil type	<p>Outil de gestion de profils</p> <ul style="list-style-type: none"> • Il affecte des valeurs par défaut à l'emplacement du profil, aux ports et aux noms de profil, de noeud, d'hôte et de cellule. • Il installe la console d'administration. • Il crée un certificat de sécurité personnel pour le profil. Le certificat possède une clé personnelle et une clé privée, chacune possédant la valeur par défaut WebAS (vous devez modifier ce mot de passe). La période d'expiration est d'un an. • Il crée un certificat de sécurité pour signer les autres certificats. Le certificat possède une clé personnelle et une clé privée, chacune possédant la valeur par défaut WebAS (vous devez modifier ce mot de passe). La période d'expiration est de 15 ans. • Il crée un service système pour exécuter le serveur. Uniquement si le système d'exploitation et les privilèges associés à votre compte utilisateur le permettent. • Sélectionnez un produit de base de données compatible ; la configuration de base de données est définie pour the CommonDB, la base de données Process Server et la base de données de l'entrepôt des données de performances.

Si vous avez sélectionné **Création d'un profil standard**, accédez à l'étape 6, à la page 296.

Si vous avez sélectionné **Création d'un profil avancé**, accédez à l'étape 9, à la page 297.

6. Dans la page **Fédération**, indiquez si vous souhaitez fédérer le noeud personnalisé maintenant au sein du gestionnaire de déploiement et dans le cadre de la création de profil, ou si vous préférez le faire ultérieurement, indépendamment de ce processus. Si vous choisissez de fédérer le noeud lors de la création du profil, indiquez le nom de l'hôte ou l'adresse IP ainsi que le numéro de port SOAP du gestionnaire de déploiement, ainsi que l'ID utilisateur et le mot de passe nécessaires à l'authentification éventuelle auprès du gestionnaire de déploiement.

Important :

Sélectionnez **Fédérer ce noeud plus tard** dans l'une des situations suivantes :

- Vous envisagez d'utiliser ce noeud personnalisé en tant que cible de migration.
- Un autre profil est en cours de fédération. (Les noeuds doivent être fédérés de façon successive).
- Le gestionnaire de déploiement n'est pas en cours d'exécution (ou bien vous n'en êtes pas sûr).
- Le gestionnaire de déploiement a désactivé le connecteur SOAP.
- Le gestionnaire de déploiement n'a pas encore été étendu en un gestionnaire de déploiement IBM Business Process Manager.
- La version du gestionnaire de déploiement n'est pas supérieure ou égale à celle du profil que vous créez.
- Le gestionnaire de déploiement ne possède pas de port d'administration JMX activé.
- Le gestionnaire de déploiement est reconfiguré pour utiliser le protocole RMI (Remote Method Invocation) autre que le protocole RMI par défaut comme connecteur JMX (Java Management Extensions) préférentiel. (Sélectionnez **Administration du système > Gestionnaire de déploiement > Services d'administration** dans la console d'administration du gestionnaire de déploiement pour vérifier le type de connecteur prioritaire).

Traitement associé à la fédération du noeud dans le cadre de la création du profil personnalisé :

- L'outil de gestion de profils vérifie que le gestionnaire de déploiement existe, qu'il peut être contacté et que l'ID utilisateur et le mot de passe servant à l'authentification sont valides pour ce gestionnaire de déploiement (si celui-ci est sécurisé).
- Si vous tentez de fédérer un noeud personnalisé alors que le gestionnaire de déploiement n'est pas en cours d'exécution ou n'est pas disponible, une zone d'avertissement vous empêche de continuer. Si cette zone d'avertissement s'affiche, cliquez sur **OK** pour en sortir, puis effectuez des sélections différentes dans la page **Fédération**.

Cliquez sur **Next** pour continuer.

7. Sur la page Configuration de la base de données, sélectionnez la base de données utilisée par le gestionnaire de déploiement et spécifiez l'emplacement des fichiers du chemin d'accès aux classes du pilote JDBC.
8. Dans la page Récapitulatif du profil, sélectionnez **Créer** pour créer le profil ou **Précédent** pour modifier les caractéristiques du profil.

La fenêtre Profile Configuration Progress (Progression de la configuration du profil) indique l'état d'avancement de l'opération.

Une fois la création de profil terminée, la page Profil complet vous présente le message **L'outil de gestion de profils a créé le profil**.

Avertissement : Si des erreurs sont détectées, durant la création de profil, d'autres messages peuvent apparaître à la place du message indiquant que l'opération est réussie :

- **L'outil de gestion de profils a créé le profil mais des erreurs se sont produites**, qui indique que la création est terminée mais que des erreurs ont été générées.
- **L'outil de gestion de profils ne peut pas créer le profil**, qui indique que la création du profil a échoué.

La page indiquant que l'opération est terminée identifie le fichier journal à consulter pour résoudre les incidents. Pour afficher la Console Premiers pas, assurez-vous que la case **Lancer la console Premiers pas** est cochée, puis cliquez sur **Terminer**. Fermez également la page Profils, qui est ouverte dans une fenêtre distincte. Utilisez la console Premiers pas pour accéder à la documentation produit.



9. Dans la page Profile Name and Location (Nom et emplacement du profil), effectuez les étapes suivantes :

- a. Dans la zone **Nom du profil**, entrez un nom unique ou validez la valeur par défaut.

Chaque profil que vous créez doit avoir un nom. Lorsque vous avez plusieurs profils, vous pouvez vous adresser à chacun individuellement à son niveau supérieur en utilisant ce nom. Si vous choisissez de ne pas utiliser le nom par défaut, reportez-vous à la rubrique Commandes de profils en environnement multiprofiles, pour plus d'informations sur les restrictions à prendre en compte pour nommer un profil (longueur du chemin d'accès, etc.).

- b. Dans la zone **Profil**, indiquez un répertoire pour le profil ou utilisez le bouton **Parcourir** . . . pour accéder au répertoire voulu.

Ce répertoire contient les fichiers définissant l'environnement d'exécution : commandes, fichiers de configuration et fichiers journaux. Le répertoire par défaut dépend de la plateforme :

-   `racine_installation/profiles/nom_profil`
-  `racine_installation\profiles\nom_profil`

où *nom_profil* est le nom que vous avez indiqué. Un message d'erreur s'affiche si :

- Le *nom_profil* indiqué n'est pas unique.
 - Le répertoire indiqué n'est pas vide.
 - L'ID utilisateur n'est pas associé aux droits nécessaires pour ce répertoire.
 - L'espace est insuffisant pour créer le profil.
- c. Facultatif : Cochez la case **Faire de ce profil la valeur par défaut** si vous souhaitez que le profil en cours de création devienne le profil par défaut. Dès lors qu'un profil est désigné en tant que profil par défaut, les commandes utilisent automatiquement celui-ci.

Remarque : Cette case à cocher n'apparaît que lorsqu'un profil existant figure sur votre système.

Le premier profil que vous créez sur un poste de travail est le profil par défaut.

Ce profil est la cible par défaut de toutes les commandes exécutées à partir du répertoire bin dans l'arborescence d'installation du produit. Lorsqu'il existe un seul profil sur un poste de travail, chaque commande agit sur ce profil. Pour utiliser certaines commandes sur un serveur contenant plusieurs profils, vous devez identifier le profil cible. Pour plus d'informations, voir Commandes de profils en environnement multiprofiles.

d. Cliquez sur **Suivant**.

Remarque : Si vous cliquez sur **Précédent** et que vous changez le nom du profil, vous devrez peut-être le modifier manuellement dans cette page quand il s'affichera à nouveau.

10. Dans la page Noms de noeud et d'hôte, effectuez les actions suivantes pour le profil en cours de création :

- Dans la zone **Nom du noeud**, entrez un nom de noeud ou validez la valeur par défaut.

Essayez d'utiliser un nom de noeud aussi court que possible, mais veillez à ce que ces noms soient uniques au sein du déploiement réseau. Voir *Remarques relatives aux profils, noeuds, serveurs, hôtes et cellules* pour plus d'informations sur les termes réservés ainsi que sur toute autre restriction à prendre en compte lors de l'attribution d'un nom.

- Dans la zone **Nom d'hôte**, entrez le nom d'un système hôte ou validez la valeur par défaut.

Cliquez sur **Suivant** pour afficher la page Fédération.

11. Pour plus d'informations sur la page Fédération, voir 6, à la page 296.

12. Dans la page Certificat de sécurité (partie 1), précisez si vous souhaitez créer de nouveaux certificats ou importer des certificats existants.

Procédez comme suit :

- Pour créer un certificat personnel par défaut et un certificat signataire racine, sélectionnez les boutons d'option **Create a new default personal certificate** (Créer un certificat personnel par défaut) et **Create a new root signing certificate** (Créer un certificat signataire racine) puis cliquez sur **Suivant**.
- Pour importer des certificats existants, sélectionnez les boutons d'option **Import an existing default personal certificate** (Importer un certificat personnel par défaut) et **Import an existing root signing personal certificate** (Importer un certificat signataire racine) puis entrez les informations ci-après :
 - Dans la zone **Chemin**, indiquez le chemin d'accès au certificat existant.
 - Dans la zone **Mot de passe**, entrez le mot de passe associé au certificat.
 - Dans la zone **Keystore type** (Type de fichier de clés), sélectionnez le fichier de clés correspondant au certificat que vous importez.
 - Dans la zone **Keystore alias** (Alias du fichier de clés), sélectionnez l'alias de fichiers de clés correspondant au certificat que vous importez.
 - Cliquez sur **Suivant** pour afficher la page Certificat de sécurité (partie 2).

Lorsque vous importez un certificat personnel comme certificat personnel par défaut, importez le certificat racine qui a signé le certificat personnel. Sinon, l'outil de gestion de profils ajoute le signataire du certificat personnel dans le fichier trust.p12.

13. Dans la page Certificat de sécurité (partie 2), vérifiez les informations relatives au certificat, puis cliquez sur **Suivant** pour afficher la page Attribution des valeurs de port.

Si vous créez les certificats, vous pouvez utiliser les valeurs par défaut ou les modifier pour les créer. Le certificat personnel par défaut est valide un an par défaut et est signé par le certificat signataire racine. Le certificat signataire racine est un certificat autosigné valide pour 15 ans par défaut. Le mot de passe du fichier de clés par défaut du certificat signataire racine est WebAS. Modifiez le mot de passe. Le mot de passe ne peut pas contenir de caractères sur deux octets car certains types de fichier de clés et notamment PKCS12 ne prennent pas en charge ces caractères. Les types de fichier de clés pris en charge dépendent des fournisseurs du fichier java.security.

Lorsque vous créez ou importez l'un des deux certificats ou les deux, les fichiers de clés créés sont :

- key.p12 : Contient le certificat personnel par défaut.
- trust.p12 : Contient le certificat de signataire du certificat racine par défaut.
- root-key.p12 : Contient le certificat signataire racine.
- default-signers.p12 : Contient les certificats de signataire ajoutés à tout nouveau fichier de clés que vous avez créé une fois que le serveur a été installé et exécuté. Par défaut, le certificat de signataire racine par défaut et un certificat de signataire DataPower se trouvent dans ce fichier de clés.
- deleted.p12 : Contient les certificats supprimés à l'aide de la tâche deleteKeyStore pour que vous puissiez les restaurer si nécessaire.
- ltpa.jceks : Contient les clés LTPA (Lightweight Third-Party Authentication) par défaut utilisées par les serveurs de votre environnement pour communiquer entre eux.

Ces fichiers possèdent tous le même mot de passe lorsque vous créez ou importez les certificats ; il s'agit du mot de passe par défaut ou d'un mot de passe que vous spécifiez.

Un certificat importé est ajouté au fichier key.p12 ou root-key.p12.

Si vous importez des certificats et que ces derniers ne contiennent pas les informations que vous souhaitez, cliquez sur **Précédent** pour importer un autre certificat.

14. Dans la page Configuration de la base de données, sélectionnez le produit de base de données et indiquez l'emplacement des fichiers de chemins de classes du pilote JDBC afin qu'il corresponde à la configuration de la base de données commune du gestionnaire de déploiement.
15. Dans la page Récapitulatif du profil, sélectionnez **Créer** pour créer le profil ou **Précédent** pour modifier les caractéristiques du profil.

La fenêtre Profile Configuration Progress (Progression de la configuration du profil) indique l'état d'avancement de l'opération.

Une fois la création de profil terminée, la page Profil complet vous présente le message **L'outil de gestion de profils a créé le profil**.

Avertissement : Si des erreurs sont détectées, durant la création de profil, d'autres messages peuvent apparaître à la place du message indiquant que l'opération est réussie :

- **L'outil de gestion de profils a créé le profil mais des erreurs se sont produites**, qui indique que la création est terminée mais que des erreurs ont été générées.
- **L'outil de gestion de profils ne peut pas créer le profil**, qui indique que la création du profil a échoué.

La page indiquant que l'opération est terminée identifie le fichier journal à consulter pour résoudre les incidents. Pour afficher la Console Premiers pas, assurez-vous que la case **Lancer la console Premiers pas** est cochée, puis cliquez sur **Terminer**. Fermez également la page Profils, qui est ouverte dans une fenêtre distincte. Utilisez la console Premiers pas pour accéder à la documentation produit.

Vous avez créé votre profil IBM Business Process Manager ou WebSphere Enterprise Service Bus.

Le noeud appartenant au profil est vide jusqu'à ce que vous fédériez le noeud et que vous utilisiez la console d'administration pour le personnaliser.

Dans un environnement de déploiement, vous devez créer et configurer d'autres bases de données, créer d'autres profils personnalisés et les fédérer dans le gestionnaire de déploiement, créer des serveurs, créer des clusters si vous souhaitez bénéficier de capacités de gestion de la charge de travail et exécuter d'autres tâches spécifiques à votre environnement d'installation planifié. Votre environnement planifié détermine les tâches à effectuer et dans quel ordre.

Suppression de profils à l'aide de l'utilitaire de ligne de commande `manageprofiles`

Vous pouvez supprimer un profil à partir de la ligne de commande, à l'aide de l'utilitaire de ligne de commande `manageprofiles`.

Pour plus d'informations sur l'utilitaire de ligne de commande `manageprofiles`, voir `topics/rins_manageprofiles.dita`.

1. Ouvrez une invite de commande et exécutez l'une des commandes suivantes selon votre système d'exploitation :

-   `manageprofiles.sh -delete -profileName nom_profil`

-  `manageprofiles.bat -delete -profileName nom_profil`

La variable `nom_profil` représente le nom du profil à supprimer.

2. Vérifiez que la suppression de profil a abouti en examinant le fichier journal suivant :

-   `racine_installation/logs/manageprofiles/nom_profil_delete.log`

-  `racine_installation\logs\manageprofiles\nom_profil_delete.log`

Si vous envisagez de recréer un profil supprimé en utilisant la fois le même nom de profil et les mêmes noms de base de données qui sont associés au profil supprimé, vous devez supprimer manuellement les noms de base de données associés avant de tenter de recréer le nom du profil et les noms de base de données.

Création d'une configuration de déploiement réseau standardisée

Après avoir exécuté une installation personnalisée et créé des profils de gestionnaire de déploiement et personnalisés (noeud géré), vous pouvez créer une configuration de déploiement réseau standardisée.

Les informations de cette section expliquent comment utiliser l'assistant Environnement de déploiement pour créer une configuration de déploiement réseau *standardisée*. Un environnement de déploiement réseau standardisé est une configuration créée à partir des modèles du canevas de topologie intégrés au logiciel.

Les informations de cette section supposent que vous avez exécuté le programme d'installation, effectué une installation personnalisée et créé les profils de gestionnaire de déploiement et personnalisés (noeud géré).

Pour des informations sur l'utilisation de wsadmin pour créer une configuration de déploiement réseau, voir *Configuration du logiciel en utilisant les utilitaires de ligne de commande et wsadmin*.

Création de l'environnement de déploiement Process Server à l'aide d'un modèle :

Après avoir déterminé le modèle à utiliser pour créer votre configuration de déploiement réseau, utilisez l'assistant de configuration d'environnement de déploiement pour créer l'environnement de déploiement IBM BPM Advanced Process Server d'après ce modèle.

Sur la console d'administration du gestionnaire de déploiement, sélectionnez **Serveurs > Environnements de déploiement**.

Rôle de sécurité requis pour cette tâche : Lorsque la sécurité et les autorisations par rôle sont activées, vous devez vous connecter à la console d'administration en tant qu'administrateur ou configurateur pour exécuter cette tâche.

La procédure de création d'environnements de déploiement à l'aide de l'assistant d'environnement de déploiement comporte des étapes de sélection des modèles et des fonctions, de sorte que vous êtes supposé avec lu et compris les informations relatives aux modèles et aux fonctions fournies à la section sur la planification.

Vous êtes supposé avoir installé le produit et créé le profil du gestionnaire de déploiement et les noeuds associés.

L'une des étapes de l'assistant Configuration de l'environnement de déploiement concerne en outre l'importation d'un document de conception de base de données. Ce document définit la configuration de base de données des fonctions d'environnement de déploiement sélectionnées. IBM Business Process Manager inclut un outil de conception de base de données piloté par réponses, qui crée un document de conception de base de données à partir des entrées des utilisateurs. Outre la création d'un document de conception, l'outilDDT propose une option permettant de créer les tables de base de données. En règle générale, la personne qui exécute DDTchoisit, à ce stade, de créer les tables de base de données. Le document peut ensuite être utilisé par l'assistant d'environnement de déploiement IBM Business Process Manager pour configurer les bases de données utilisées dans

l'environnement de déploiement. Pour plus d'informations sur cet outil et sur la configuration des bases de données en général, voir *Configuration des bases de données*.

Cette tâche décrit la procédure de création d'un environnement de déploiement basé sur un modèle spécifique et utilise l'assistant de configuration d'environnement de déploiement.

Remarque : Si vous vous trompez lorsque que vous utilisez l'assistant, vous pouvez revenir en arrière en cliquant sur **Précédent**.

1. Sur la console d'administration, cliquez sur **Serveurs > Environnements de déploiement** pour accéder à la page Environnements de déploiement.
2. Lancez l'assistant Configuration de l'environnement de déploiement en cliquant sur **Nouveau** sur la page Environnements de déploiement.
 - a. L'option **Créer un environnement de déploiement en fonction d'un modèle** est sélectionnée. Il s'agit de l'option par défaut du système et celle décrite dans la présente rubrique.

Les modèles d'environnement de déploiement capturent les topologies d'intégration métier couramment utilisées. Le modèle fourni est destiné à l'environnement de déploiement que vous créez.

Remarque : Les modèles ont une relation directe avec les produits pris en charge par le gestionnaire de déploiement configuré. IBM Business Process Manager prend en charge un ensemble spécifique de modèles, *Messagerie et support distants* étant le modèle par défaut. Si le gestionnaire de déploiement prend en charge des produits autres que IBM Business Process Manager, des modèles supplémentaires peuvent s'appliquer. Pour plus d'informations sur les modèles qui s'appliquent aux produits, voir la documentation de ces derniers.

Pour plus d'informations sur les types de modèles inclus et pris en charge par IBM Business Process Manager, voir Types de topologie et modèles d'environnement de déploiement à la section sur la planification.

- b. Entrez un nom d'environnement de déploiement unique dans la zone **Nom de l'environnement de déploiement**.
 - c. **Facultatif :** Pour afficher toutes les étapes de configuration de l'assistant, sélectionnez **Détaillé : Affichage de toutes les étapes**.

Si vous choisissez **Fast path : Affichage des étapes requises uniquement**, l'assistant n'affiche que les pages auxquelles **aucune** valeur par défaut n'est affectée. Choisissez cette option uniquement si les valeurs par défaut du système vous conviennent pour la configuration de l'environnement de déploiement.

Cette rubrique suppose que l'option **Détaillé : Affichage de toutes les étapes** est sélectionnée.

- d. Cliquez sur **Suivant** pour accéder à la page Caractéristiques de l'environnement de déploiement.
3. Sur la page Caractéristiques de l'environnement de déploiement, sélectionnez les caractéristiques d'environnement de déploiement et cliquez sur **Suivant** pour afficher la liste des fonctions compatibles ou la liste des modèles d'environnement de déploiement. Les caractéristiques représentent les fonctions de traitement d'exécution de l'environnement de déploiement.

La liste des fonctions disponibles à la page Caractéristiques de l'environnement de déploiement dépend du profil du gestionnaire de déploiement. Si ce profil a été étendu pour inclure des produits autres qu'IBM

Business Process Manager (par exemple, IBM Business Monitor, la page Caractéristiques de l'environnement de déploiement répertorie également ces fonctions.

Si vous avez installé et configuré un profil pour IBM Business Process Manager, la page Caractéristiques de l'environnement de déploiement contient les éléments suivants :

- Pour IBM Business Process Manager Advanced :
 - **WESB**, pour WebSphere Enterprise Service Bus, qui permet d'obtenir un environnement de déploiement prenant en charge les médiations.
 - **BPMAPS**, pour IBM Business Process Manager, qui fournit un environnement de déploiement Process Server prenant en charge les médiations, les processus métier, les tâches manuelles, les fonctions Business Space et les règles métier.
 - **BPMAPC**, pour IBM Process Server, qui fournit un environnement de déploiement Process Center prenant en charge les médiations, les processus métier, les tâches manuelles, les fonctions Business Space et les règles métier.

La valeur par défaut de la fonction d'environnement de déploiement correspond aux fonctions d'exécution du gestionnaire de déploiement.

4. Sur la page Sélection des caractéristiques de l'environnement de déploiement compatible, sélectionnez des fonctions complémentaires suivant vos besoins et cliquez sur **Suivant** pour afficher la liste des modèles associés aux sélections de fonctions principales et connexes.

Remarque : La page de sélection des caractéristiques de l'environnement de déploiement compatible ne s'affiche que si le gestionnaire de déploiement a été enrichi avec d'autres fonctions de gestion des processus métier, telles qu'IBM Business Monitor.

Pour comprendre la relation entre les caractéristiques et les caractéristiques compatibles, voir les informations sur les environnements de déploiement à la section sur la planification.

5. Sur la page Select the deployment environment pattern, sélectionnez le modèle de l'environnement de déploiement sélectionné, puis cliquez sur **Suivant** pour afficher la page Sélectionner les noeuds.

La liste des modèles qui apparaît sur la page Modèles d'environnement de déploiement est dynamique. Elle est activée par et dépend des conditions d'environnement et des décisions relatives à la configuration suivantes :

- La plateforme sur laquelle a été installé le logiciel.
- Les options sélectionnées sur les pages Select the deployment environment feature et Sélection des caractéristiques d'environnement de déploiement compatible.

Pour une description détaillée des relations entre les modèles et les fonctions, voir Modèles de topologie et fonctions des produits BPM pris en charge

6. Facultatif : Dans la page Sélectionner les noeuds, sélectionnez les noeuds à inclure dans l'environnement de déploiement, puis cliquez sur **Suivant** pour afficher la page Clusters.

Sélectionnez les noeuds disposant des fonctions requises pour l'environnement sélectionné à l'étape 3, à la page 302. Par exemple, si vous avez sélectionné **BPMSPC** comme type d'environnement de déploiement, les noeuds sélectionnés doivent répondre aux fonctions correspondantes.

Sélectionnez au moins un noeud pour l'environnement de déploiement. Pour les environnements à haute disponibilité et de reprise en ligne, sélectionnez au moins deux noeuds. Pour permettre l'évolutivité, sélectionnez tous les noeuds. Pour inclure un noeud, cochez la case en regard du nom de noeud. Mappez le noeud sélectionné vers un autre nom de noeud à l'aide de la fonction

Mappage de noeuds.

7. **Facultatif** : Dans la page Clusters attribuez le nombre requis de membres de cluster sur chaque noeud pour chaque *type* de cluster (cible de déploiement d'application, infrastructure de messagerie et infrastructure de support) de l'environnement de déploiement.

Par défaut, un membre de cluster est affecté à chaque noeud pour chaque fonction. Vous pouvez changer le nombre en remplaçant le nombre dans chaque colonne. Si vous ne connaissez pas bien les différents rôles de cluster et les fonctions fournies par chaque type de cluster, consultez la rubrique «Types de topologie et modèles d'environnement de déploiement».

La valeur 0 (zéro) attribuée à un noeud signifie que ce noeud ne participe pas à la fonction sélectionnée suivant les caractéristiques sélectionnées.

Une fois que vous avez affecté les membres de cluster, vous pouvez cliquer sur **Suivant** pour afficher les pages Désignation de cluster de chaque type de cluster de l'environnement de déploiement. Les sous-étapes Désignation de cluster qui s'affichent dépendent du modèle d'environnement de déploiement sélectionné.

Le système génère des valeurs par défaut pour les noms de cluster et les noms de membre de cluster.

Si vous ne souhaitez pas personnaliser les noms de cluster ou les noms de membre de cluster, vous pouvez utiliser la sous-fenêtre de navigation de l'assistant pour accéder directement à la page des services REST, lors d'une étape ultérieure.

Chaque page de sous-étape est structurée de la même manière et décrite dans la rubrique Personnalisation des noms de cluster et des noms de membre de cluster.

- a. **Facultatif** : Personnalisez les noms de cluster et les noms de membre de cluster.

Utilisez la page Désignation de cluster pour personnaliser les noms de cluster ou les noms de membre de cluster pour le type de cluster. Il existe une page de sous-étape pour chaque *type* de cluster dans le modèle que vous avez sélectionné. Par exemple, si vous avez sélectionné un **modèle Messagerie et support distants**, il existe trois sous-étapes ; une pour chaque type de cluster (Cible du déploiement d'application, Infrastructure de messagerie ou Infrastructure de support) de ce modèle.

Les informations de chaque page de sous-étape sont les suivantes :

Cluster

Zone en lecture seule spécifiant le rôle fonctionnel du cluster.

La valeur varie en fonction du type de cluster, de la manière suivante :

- Cible du déploiement d'application
- Infrastructure de messagerie
- Infrastructure de support
- Infrastructure d'application Web

Pour des informations sur le rôle fonctionnel de chaque type de cluster, consultez la rubrique Types de topologie et modèles d'environnement de déploiement.

Nom du cluster

Contient la valeur par défaut générée par le système pour le nom de cluster.

Les valeurs par défaut sont basées sur une convention de dénomination de la forme <Nom de l'environnement de déploiement>.<Nom du type de cluster>, où Nom du type de cluster correspond à l'une des valeurs suivantes :

- AppTarget
Pour les clusters remplissant le rôle d'une cible de déploiement d'application
- Messagerie
Pour les clusters remplissant le rôle d'une infrastructure de messagerie
- Prise en charge
Pour les clusters remplissant le rôle d'une infrastructure de prise en charge
- Web
Pour les clusters remplissant le rôle d'applications Web

Remarque : Ce nom de type de cluster s'applique aux configurations BPM dans lesquelles WebSphere Business Monitor est la fonction ou le produit principal.

Nom du membre du cluster

Acceptez la valeur par défaut générée par le système ou spécifiez le nom de votre choix.

La valeur par défaut du nom du membre du cluster est basée sur la convention de dénomination suivante : <nom du cluster>.<nom du noeud>.<séquence du numéro de noeud> .

Le nombre de noms de membre de cluster affichés dans la table correspond à celui que vous avez entré pour la colonne du type de cluster et la ligne du noeud, dans la page Clusters. Reportez-vous à l'étape précédente pour la page Clusters.

8. Sur la page Services REST, configurez les noeuds finaux des services des interfaces API REST.
Si vous souhaitez que les widgets soient disponibles dans Business Space, vous devez configurer les noeuds finaux de service REST pour ces widgets.
 - a. Configurez un chemin d'adresse URL complète pour tous les services REST en sélectionnant **https://** ou **http://** dans la liste **Protocole**.
 - b. Entrez un nom dans la zone **Nom d'hôte ou hôte virtuel dans un environnement de charges équilibrées**.
 - c. Dans la zone **Port**, entrez le port dont un client a besoin pour communiquer avec le serveur ou le cluster.
 - d. Dans la table des services REST, pour modifier la description du noeud final de service, remplacez la valeur de la zone Description. Les autres zones sont en lecture seule.
 - e. Cliquez sur **Suivant** pour accéder à la page Importation de la configuration de la base de données.
9. Facultatif : Dans la page Importation de la configuration de la base de données, cliquez sur **Parcourir** pour accéder au document de conception de base de données ou entrez le chemin de ce document et cliquez sur **Suivant**

pour accéder à la page Sources de données. Le document de conception peut se baser sur une conception de base de données créée à l'aide de l'outil de conception de base de données (DDT), ou il peut s'agir du document de conception fourni basé sur le modèle et la fonction sélectionnés.

Remarque : Le document de conception de base de données que vous importez pour l'environnement de déploiement ne change pas le commonDB créé au moment de la création du profil.

10. Obligatoire : Dans la page Base de données, configurez les paramètres de base de données pour les sources de données de l'environnement de déploiement, puis cliquez sur **Suivant** pour afficher la page Sécurité.

Remarque : La base de données spécifiée dans ce panneau doit déjà exister. La configuration d'un environnement de déploiement ne permet pas de créer de base de données.

Dans le cas de bases de données DB2 et SQL Server, IBM Process Server et IBM Performance Data Warehouse ne doivent pas utiliser la même base de données que le reste des composants. Toutefois, si vous utilisez une base de données Oracle, IBM Process Server et IBM Performance Data Warehouse peuvent utiliser la même instance de base de données mais doivent avoir recours à des utilisateurs différents.

Sur cette page, définissez les informations de base de données pour les composants inclus dans l'environnement de déploiement. Si applicable, l'assistant fournit les informations par défaut des paramètres mais modifie les valeurs afin qu'elles correspondent à celles définies lors de la planification de l'environnement.

Remarque : Si vous avez importé un document de conception de base de données, les informations de la page Base de données reflètent la configuration de la source de données, telle qu'elle apparaît dans le document de conception de base de données importé.

L'affichage de cette étape pour une configuration d'environnement de déploiement fast path est soumis à condition. Elle s'affiche si plusieurs bases de données sont définies.

Cette étape s'affiche toujours si vous utilisez DB2 for z/OS ou un fournisseur de base de données Oracle.

Remarque : Les noms de schéma par défaut qui figurent sur cette page peuvent ne pas respecter les conventions d'attribution de nom de votre site ou des schémas existants. Vous devrez peut-être modifier le nom de schéma. Apportez une attention toute particulière aux valeurs spécifiées afin d'éviter d'éventuels conflits de dénomination.

Remarques concernant la base de données Oracle :

- Vérifiez que nom d'utilisateur et le nom du schéma sont strictement identiques. Pour que l'environnement puisse être généré, l'utilisateur spécifié doit se trouver dans la base de données.

Remarques sur SQL Server :

- Avant d'effectuer la configuration, vérifiez que le nom d'utilisateur et le nom du schéma existent. La valeur de schéma doit correspondre au schéma par défaut de l'utilisateur choisi.

Dans un environnement de production, vous devez entrer les mêmes valeurs pour **Nom d'utilisateur** et **Nom de schéma** et désactiver **Créer des tables**.

Dans un environnement de production, créez manuellement les schémas requis et utilisez les fichiers SQL générés pour créer les tables.

Remarque : La sélection de **Créer des tables** est impossible pour Business Space (l'option n'est pas disponible). Les fichiers SQL pour Business Space doivent être exécutés manuellement. Pour plus d'informations sur l'exécution manuelle de SQL pour Business Space, voir la section sur la *configuration des tables de base de données Business Space*.

Vous pouvez modifier tous les paramètres, comme le nom de la base de données, la création ou non de tables, le nom d'utilisateur de l'exécution de la source de données et le mot de passe de l'environnement de déploiement.

Vous pouvez sélectionner la base de données à utiliser pour le composant donné.

DB2 for z/OS : L'option **Création de tables** ne peut pas être utilisée si vous utilisez un fournisseur de base de données DB2 for z/OS.

Les étapes qui ne peuvent pas être effectuées dans l'assistant Configuration de l'environnement de déploiement et doivent l'être manuellement sont répertoriées à la page Configuration différée.

11. Dans la page Process Server, définissez les valeurs de la configuration de Process Server comme suit :

- **Nom de l'environnement**

Entrez un nom d'environnement pour Process Server.

Un nom d'environnement correspond au nom par lequel ce serveur ou cluster sera connu d'un utilisateur Process Center.

- **Type d'environnement**

Dans la liste déroulante, sélectionnez le type d'environnement pour l'élément Process Server que vous configurez.

Le type d'environnement fait référence au mode d'utilisation de Process Server. Par exemple, la capacité dans laquelle Process Server sera utilisé - *production, étape* ou *test*. Un test de charge peut être effectué sur un serveur de test, alors qu'un environnement de type Etape peut être utilisé comme emplacement temporaire pour héberger les modifications avant de les envoyer en production. Vous pouvez spécifier **Etape** comme **type d'environnement** si le serveur de processus que vous configurez est accessible est utilisé pour vérifier le contenu et les nouvelles fonctionnalités.

Trois types d'environnement peuvent être sélectionnés :

Production

Sélectionnez **Production** si le serveur sert de serveur de production.

Etape Sélectionnez **Etape** si le serveur sert de plateforme de transfert à utiliser comme serveur de préproduction.

Test Sélectionnez **Test** si le serveur que vous configurez doit être utilisé comme environnement de test.

- **Utiliser le serveur hors ligne**

Indique si le serveur que vous configurez est un serveur hors ligne.

Un serveur hors ligne est un serveur Process Server qui n'est pas connecté à Process Center.

Les serveurs hors ligne peuvent être utilisés lors du déploiement d'instantanés d'applications de processus. Toutefois, la méthode permettant

de déployer des applications de processus dans un Process Server hors ligne est différente de la méthode de déploiement d'applications de processus dans un Process Server en ligne.

- **Protocole**

Sélectionnez **http://** ou **https://** comme protocole de connexion à Process Center.

- **Nom d'hôte ou hôte virtuel dans un environnement de charges équilibrées**

Entrez l'hôte ou l'hôte virtuel dont a besoin ce serveur Process Server pour communiquer avec Process Center. Entrez un nom de système hôte qualifié complet. Dans un environnement avec un équilibrage de charge ou un serveur proxy entre Process Server et les services Process Center, assurez-vous que votre entrée correspond à l'URL permettant d'accéder à Process Center.

- **Port**

Entrez le numéro de port de Process Center. Dans un environnement avec un équilibrage de charge ou un serveur proxy entre Process Server et Process Center, assurez-vous que votre entrée correspond à l'URL permettant d'accéder à Process Center.

12. Sur la page Sécurité, configurez les alias d'authentification utilisés par WebSphere pour accéder aux composants sécurisés.

Cette page permet de modifier le nom d'utilisateur et le mot de passe des alias d'authentification. Bien que ces alias soient utilisés pour accéder à des composants sécurisés, ils n'offrent pas d'accès aux sources de données.

13. Sur la page Business Process Choreographer, définissez les paramètres de configuration de Business Process Choreographer, puis cliquez sur **Suivant** pour afficher la page System web applications. Sur cette page, vous indiquez les valeurs de :

- Rôles de sécurité
- Alias d'authentification

14. Facultatif : Sur la page System web applications, définissez la racine de contexte des applications Web basées sur des composants dans l'environnement de déploiement ou validez les valeurs par défaut fournies par le système pour les racines de contexte. Cliquez ensuite sur **Suivant** pour afficher la page Récapitulatif.

La page Applications système Web s'affiche pour les environnements de déploiement qui utilisent le modèle Messagerie, support et Web distants.

Cette table contient les informations de contrôle suivantes.

Application Web

Nom de l'application Web.

Certains composants de l'environnement de déploiement en cours de création comportent des applications Web. La colonne **Application Web** peut contenir les composants suivants :

- espace métier
- Business Process Choreographer Explorer
- Business Rules Manager

Racine de contexte

Valeur courante de la racine de contexte pour le composant.

Par défaut, la racine de contexte par défaut de l'application Web est utilisée. Vous pouvez modifier les racines de contexte en entrant une autre valeur dans la zone **Racine de contexte**.

Remarque : La racine de contexte de Business Space est en lecture seule et ne peut pas être modifiée.

15. Vérifiez que les informations de la page Récapitulatif sont correctes puis effectuez les sous-étapes suivantes :

- a. Facultatif : Si vous ne souhaitez pas enregistrer la configuration de l'environnement de déploiement, vous pouvez cliquer sur **Annuler**.
- b. Facultatif : Si vous souhaitez quitter la configuration sans la terminer, cliquez sur **Terminer**.

Pour revenir au panneau (si vous quittez sans terminer l'opération), procédez comme suit à partir de la console d'administration : **Environnements de déploiement > nom de l'environnement de déploiement > Générer un environnement** .

- c. Pour enregistrer la configuration de l'environnement de déploiement, cliquez sur **Terminer** puis, dans la fenêtre des messages, cliquez sur **Sauvegarder**.

Cliquez sur **Sauvegarder** pour enregistrer l'environnement de déploiement dans la configuration principale. Si une erreur survient lors de la génération de l'environnement de déploiement, les paramètres de configuration auront été sauvegardés dans la configuration principale.

- d. Recherchez les étapes de configuration différées

Sélectionnez **Environnements de déploiement > nom de l'environnement de déploiement > Configuration différée**

Vous devez effectuer les étapes de configuration différées existantes avant de démarrer l'environnement de déploiement.

- e. Si vous êtes satisfait de la configuration de l'environnement de déploiement et si vous avez effectué toutes les étapes de configuration différée, cliquez sur **Terminer et générer l'environnement** pour enregistrer et terminer la configuration de l'environnement de déploiement.

Une fois la configuration effectuée, vous pouvez consulter les fichiers de configuration pour afficher les modifications.

Sauvegardez les modifications apportées à la configuration principale ou annulez-les.

Création de l'environnement de déploiement de Process Center à l'aide d'un modèle :

Après avoir déterminé le modèle sur lequel fonder votre configuration de déploiement réseau, utilisez l'assistant de configuration d'environnement de déploiement pour créer l'environnement de déploiement IBM Process Center fondé sur ce modèle.

Sur la console d'administration du gestionnaire de déploiement, sélectionnez **Serveurs > Environnements de déploiement**.

Rôle de sécurité requis pour cette tâche : Lorsque la sécurité et les autorisations par rôle sont activées, vous devez vous connecter à la console d'administration en tant qu'administrateur ou configurateur pour exécuter cette tâche.

La procédure de création d'environnements de déploiement à l'aide de l'assistant d'environnement de déploiement comporte des étapes de sélection des modèles et des fonctions, de sorte que vous êtes supposé avec lu et compris les informations relatives aux modèles et aux fonctions fournies à la section sur la planification.

Vous êtes supposé avoir installé le produit et créé le profil du gestionnaire de déploiement et les noeuds associés.

L'une des étapes de l'assistant Configuration de l'environnement de déploiement concerne en outre l'importation d'un document de conception de base de données. Ce document définit la configuration de base de données des fonctions d'environnement de déploiement sélectionnées. IBM Business Process Manager inclut un outil de conception de base de données piloté par réponses, qui crée un document de conception de base de données à partir des entrées des utilisateurs. Ce document peut ensuite être utilisé par l'outil de conception de base de données pour créer les scripts de base de données et par l'assistant de l'environnement de déploiement de IBM Business Process Manager pour configurer les bases de données utilisées dans l'environnement de déploiement. Pour plus d'informations sur cet outil et sur la configuration des bases de données en général, voir *Configuration des bases de données*.

Cette tâche décrit la procédure de création d'un environnement de déploiement basé sur un modèle spécifique et utilise l'assistant de configuration d'environnement de déploiement.

Remarque : Si vous vous trompez lorsque que vous utilisez l'assistant, vous pouvez revenir en arrière en cliquant sur **Précédent**.

1. Sur la console d'administration, cliquez sur **Serveurs > Environnements de déploiement** pour accéder à la page Environnements de déploiement.
2. Lancez l'assistant Configuration de l'environnement de déploiement en cliquant sur **Nouveau** sur la page Environnements de déploiement.
 - a. L'option **Créer un environnement de déploiement en fonction d'un modèle** est sélectionnée. Il s'agit de l'option par défaut du système et celle décrite dans la présente rubrique.

Les modèles d'environnement de déploiement capturent les topologies d'intégration métier couramment utilisées. Le modèle fourni est destiné à l'environnement de déploiement que vous créez.

Remarque : Les modèles ont une relation directe avec les produits pris en charge par le gestionnaire de déploiement configuré. IBM Business Process Manager prend en charge un ensemble spécifique de modèles, *Messagerie et support distants* étant le modèle par défaut. Si le gestionnaire de déploiement prend en charge des produits autres que IBM Business Process Manager, des modèles supplémentaires peuvent s'appliquer. Pour plus d'informations sur les modèles qui s'appliquent aux produits, voir la documentation de ces derniers.

Pour plus d'informations sur les types de modèles inclus et pris en charge par IBM Business Process Manager, voir Types de topologie et modèles d'environnement de déploiement à la section sur la planification.

Pour des informations sur l'utilisation de la page Détails sur la topologie de déploiement personnalisée pour configurer un environnement de déploiement personnalisé, voir Configuration de l'agencement de l'environnement de déploiement personnalisé.

- b. Entrez un nom d'environnement de déploiement unique dans la zone **Nom de l'environnement de déploiement**.
 - c. **Facultatif** : Pour afficher toutes les étapes de configuration de l'assistant, sélectionnez **Détaillé : Affichage de toutes les étapes**.
Si vous choisissez **Fast path : Affichage des étapes requises uniquement**, l'assistant n'affiche que les pages auxquelles **aucune** valeur par défaut n'est affectée. Choisissez cette option uniquement si les valeurs par défaut du système vous conviennent pour la configuration de l'environnement de déploiement.
Cette rubrique suppose que l'option **Détaillé : Affichage de toutes les étapes** est sélectionnée.
 - d. Cliquez sur **Suivant** pour accéder à la page Caractéristiques de l'environnement de déploiement.
3. Sur la page Caractéristiques de l'environnement de déploiement, sélectionnez les caractéristiques d'environnement de déploiement et cliquez sur **Suivant** pour afficher la liste des fonctions compatibles ou la liste des modèles d'environnement de déploiement. Les fonctions représentent des capacités d'exécution de votre environnement de déploiement.

La liste des fonctions disponibles dans la page Fonctions de l'environnement de déploiement est basée sur le profil du gestionnaire de déploiement. Si ce profil a été étendu pour inclure des produits autres qu'IBM Business Process Manager (par exemple, IBM Business Monitor, la page Caractéristiques de l'environnement de déploiement répertorie également ces fonctions.

Si vous avez installé et configuré un profil pour IBM Business Process Manager, la page Caractéristiques de l'environnement de déploiement contient les éléments suivants :

- Pour IBM Business Process Manager Standard :
 - **BPMSPS**, pour IBM Business Process Manager, qui fournit un environnement de déploiement Process Server prenant en charge les processus métier, les tâches manuelles et les règles métier.
 - **BPMSPC**, pour IBM Process Server, qui fournit un environnement de déploiement Process Center prenant en charge les processus métier, les tâches manuelles et les règles métier.
 - Pour IBM Business Process Manager Advanced :
 - **WESB**, pour WebSphere Enterprise Service Bus, qui fournit un environnement de déploiement prenant en charge les médiations.
 - **BPMAPS**, pour IBM Business Process Manager, qui fournit un environnement de déploiement Process Server prenant en charge les médiations, les processus métier, les tâches manuelles, les fonctions Business Space et les règles métier.
 - **BMAPC**, pour IBM Process Server, qui fournit un environnement de déploiement Process Center prenant en charge les médiations, les processus métier, les tâches manuelles, les fonctions Business Space et les règles métier.
4. Dans la page de sélection des fonctions relatives à l'environnement de déploiement, sélectionnez si nécessaire d'autres fonctions et cliquez sur **Suivant** pour afficher la liste des modèles associés à vos fonctions.

Remarque : La page de sélection des caractéristiques de l'environnement de déploiement compatible ne s'affiche que si le gestionnaire de déploiement a été enrichi avec d'autres fonctions de gestion des processus métier, telles qu'IBM Business Monitor.

Pour comprendre la relation entre les caractéristiques et les caractéristiques compatibles, voir les informations sur les environnements de déploiement à la section sur la planification.

5. Sur la page **Select the deployment environment pattern**, sélectionnez le modèle de l'environnement de déploiement sélectionné, puis cliquez sur **Suivant** pour afficher la page **Sélectionner les noeuds**.

La liste des modèles qui apparaît sur la page **Modèles d'environnement de déploiement** est dynamique. Elle est activée par et dépend des conditions d'environnement et des décisions relatives à la configuration suivantes :

- La plateforme sur laquelle a été installé le logiciel.
- Les options sélectionnées sur les pages **Select the deployment environment feature** et **Sélection des caractéristiques d'environnement de déploiement compatible**.

Pour une description détaillée des relations entre les modèles et les fonctions, voir **Modèles de topologie et fonctions des produits BPM pris en charge**

6. **Facultatif** : Dans la page **Sélectionner les noeuds**, sélectionnez les noeuds à inclure dans l'environnement de déploiement puis cliquez sur **Suivant** pour accéder à la page **Clusters**.

Sélectionnez les noeuds disposant des fonctions requises pour l'environnement sélectionné à l'étape 3, à la page 311. Par exemple, si vous avez sélectionné **BPMSPC** comme type d'environnement de déploiement, les noeuds sélectionnés doivent répondre aux fonctions correspondantes.

Sélectionnez au moins un noeud pour l'environnement de déploiement. Pour les environnements à haute disponibilité et de reprise en ligne, sélectionnez au moins deux noeuds. Pour permettre l'évolutivité, sélectionnez tous les noeuds.

Pour inclure un noeud, cochez la case en regard du nom de noeud. Mappez le noeud sélectionné vers un autre nom de noeud à l'aide de la fonction

Mappage de noeuds.

7. **Facultatif** : Dans la page **Clusters** attribuez le nombre requis de membres de cluster sur chaque noeud pour chaque *type* de cluster (cible de déploiement d'application, infrastructure de messagerie et infrastructure de support) de l'environnement de déploiement.

Par défaut, un membre de cluster est affecté à chaque noeud pour chaque fonction. Vous pouvez changer le nombre en remplaçant le nombre dans chaque colonne. Si vous ne connaissez pas bien les différents rôles de cluster et les fonctions fournies par chaque type de cluster, consultez la rubrique «Types de topologie et modèles d'environnement de déploiement».

La valeur 0 (zéro) attribuée à un noeud signifie que ce noeud ne participe pas à la fonction sélectionnée suivant les caractéristiques sélectionnées.

Une fois que vous avez affecté les membres de cluster, vous pouvez cliquer sur **Suivant** pour afficher les pages **Désignation de cluster** de chaque type de cluster de l'environnement de déploiement. Les sous-étapes de **Dénomination du cluster** qui s'affichent varient en fonction du modèle d'environnement de déploiement sélectionné.

Le système génère des valeurs par défaut pour les noms de cluster et les noms de membre de cluster.

Si vous ne souhaitez pas personnaliser les noms de cluster ou les noms de membre de cluster, vous pouvez utiliser la sous-fenêtre de navigation de l'assistant pour accéder directement à la page des services REST, lors d'une étape ultérieure.

- a. **Facultatif** : Personnalisez les noms de cluster et les noms de membre de cluster.

Utilisez la page Désignation de cluster pour personnaliser les noms de cluster ou les noms de membre de cluster pour le type de cluster. Il existe une page de sous-étape pour chaque *type* de cluster dans le modèle que vous avez sélectionné. Par exemple, si vous avez sélectionné un **modèle de messagerie distante et de support distant**, il y a 3 sous-étapes, une pour chaque type de cluster (cible de déploiement d'application, infrastructure de messagerie et infrastructure de support) dans ce modèle.

Les informations de chaque page de sous-étape sont les suivantes :

Zone	Description	Valeur
Cluster	Zone en lecture seule spécifiant le rôle fonctionnel du cluster.	<p>La valeur varie en fonction du type de cluster, de la manière suivante :</p> <ul style="list-style-type: none"> • Cible du déploiement d'application • Infrastructure de support • Infrastructure de messagerie • Infrastructure d'application Web <p>Pour des informations sur le rôle fonctionnel de chaque type de cluster, consultez la rubrique Types de topologie et modèles d'environnement de déploiement.</p>

Zone	Description	Valeur
Nom du cluster	Valeur générée par le système et tenant lieu de nom par défaut pour le cluster.	<p>Les valeurs par défaut sont basées sur une convention de dénomination de la forme <i>Nom de l'environnement de déploiement.Nom du type de cluster</i>, où <i>Nom du type de cluster</i> est l'une des valeurs suivantes :</p> <ul style="list-style-type: none"> • AppTarget Pour les clusters remplissant le rôle d'une cible de déploiement d'application • Messagerie Pour les clusters remplissant le rôle d'une infrastructure de messagerie • Prise en charge Pour les clusters remplissant le rôle d'une infrastructure de prise en charge • Web Pour les clusters remplissant le rôle d'applications Web <p>Remarque : Ce nom de type de cluster s'applique aux configurations BPM dans lesquelles WebSphere Business Monitor est la fonction ou le produit principal.</p>
Nom du membre de cluster	Valeur générée par le système et tenant lieu de nom par défaut pour le membre de cluster. Chaque serveur faisant partie d'un cluster est un membre de celui-ci.	<p>Acceptez la valeur générée par le système ou spécifiez un nom de votre choix. La valeur par défaut s'appuie sur la convention de dénomination suivante : <i>nom du cluster.nom du noeud.numéro de séquence du noeud</i>. Le nombre de noms de membre de cluster affichés dans la table correspond à celui que vous avez entré pour la colonne du type de cluster et la ligne du noeud, dans la page Clusters.</p>

8. Dans la page Noeuds finaux de service REST du système, configurez les noeuds finaux de service pour les API REST.

Si vous souhaitez que les widgets soient disponibles dans Business Space, vous devez configurer les noeuds finaux de service REST pour ces widgets.

- a. Configurez un chemin d'adresse URL complète pour tous les services REST en sélectionnant **https://** ou **http://** dans la liste **Protocole**.
 - b. Entrez un nom dans la zone **Nom d'hôte ou hôte virtuel dans un environnement de charges équilibrées**.
 - c. Dans la zone **Port**, entrez le port dont un client a besoin pour communiquer avec le serveur ou le cluster.
 - d. Dans la table des services REST, pour modifier la description du noeud final de service, remplacez la valeur de la zone Description. Les autres zones sont en lecture seule.
 - e. Cliquez sur **Suivant** pour accéder à la page Importation de la configuration de la base de données.
9. **Facultatif** : Dans la page Importation de la configuration de la base de données, cliquez sur **Parcourir** pour accéder au document de conception de base de données ou entrez le chemin de ce document et cliquez sur **Suivant** pour accéder à la page Sources de données. Si vous importez un document de conception, les informations qu'il contient sont reflétées sur la page Base de données de l'assistant. Le document de conception peut se baser sur une conception de base de données créée à l'aide de l'outil de conception de base de données (DDT), ou il peut s'agir du document de conception fourni basé sur le modèle et la fonction sélectionnés.

Remarque : Le document de conception de base de données que vous importez pour l'environnement de déploiement ne change pas le commonDB créé au moment de la création du profil.

10. **Obligatoire** : Dans la page Base de données, configurez les paramètres de base de données pour les sources de données de l'environnement de déploiement, puis cliquez sur **Suivant** pour afficher la page Sécurité.

Remarque : La base de données spécifiée dans ce panneau doit déjà exister. La configuration d'un environnement de déploiement ne permet pas de créer de base de données.

Dans le cas de bases de données DB2 et SQL Server, IBM Process Server et IBM Performance Data Warehouse ne doivent pas utiliser la même base de données que le reste des composants. Toutefois, si vous utilisez une base de données Oracle, IBM Process Server et IBM Performance Data Warehouse peuvent utiliser la même instance de base de données mais doivent avoir recours à des utilisateurs différents.

Sur cette page, définissez les informations de base de données pour les composants inclus dans l'environnement de déploiement. Si applicable, l'assistant fournit les informations par défaut des paramètres mais modifie les valeurs afin qu'elles correspondent à celles définies lors de la planification de l'environnement.

Remarque : Si vous avez importé un document de conception de base de données, les informations de la page Base de données reflètent la configuration de source de données telle qu'elle existe dans le document de conception de base de données importé. Si vous apportez des changements à la configuration de source de données après avoir importé un document de conception, ces changements risquent d'être incompatibles avec les instructions DDL générées par l'outil de conception de base de données et les valeurs d'origine.

L'affichage au cours de cette étape d'une configuration d'environnement de déploiement rapide ne s'effectue que sous certaines conditions. Plusieurs bases

de données doivent notamment être définies pour qu'une telle configuration d'environnement de déploiement s'affiche.

Cette étape s'affiche toujours si vous utilisez DB2 for z/OS ou un fournisseur de base de données Oracle.

Remarque : Les noms de schéma par défaut qui figurent sur cette page peuvent ne pas respecter les conventions d'attribution de nom de votre site ou des schémas existants. Vous devrez peut-être modifier le nom de schéma. Apportez une attention toute particulière aux valeurs spécifiées afin d'éviter d'éventuels conflits de dénomination.

Remarques concernant la base de données Oracle :

- Vérifiez que nom d'utilisateur et le nom du schéma sont strictement identiques. Pour que l'environnement puisse être généré, l'utilisateur spécifié doit se trouver dans la base de données.

Remarques sur SQL Server :

- Avant d'effectuer la configuration, vérifiez que le nom d'utilisateur et le nom du schéma existent. La valeur de schéma doit correspondre au schéma par défaut de l'utilisateur choisi.

Dans un environnement de production, vous devez entrer les mêmes valeurs pour **Nom d'utilisateur** et **Nom de schéma** et désactiver **Créer des tables**.

Dans un environnement de production, créez manuellement les schémas requis et utilisez les fichiers SQL générés pour créer les tables.

Remarque : La sélection de **Créer des tables** est impossible pour Business Space (l'option n'est pas disponible). Les fichiers SQL pour Business Space doivent être exécutés manuellement. Pour plus d'informations sur l'exécution manuelle de SQL pour Business Space, voir la section sur la *configuration des tables de base de données Business Space*.

Vous pouvez modifier tous les paramètres, comme le nom de la base de données, la création ou non de tables, le nom d'utilisateur de l'exécution de la source de données et le mot de passe de l'environnement de déploiement.

Vous pouvez sélectionner la base de données à utiliser pour le composant donné.

DB2 for z/OS : L'option **Création de tables** ne peut pas être utilisée si vous utilisez un fournisseur de base de données DB2 for z/OS.

Les étapes qui ne peuvent pas être effectuées dans l'assistant Configuration de l'environnement de déploiement et doivent l'être manuellement sont répertoriées à la page Configuration différée.

11. Dans la page Process Center, définissez les valeurs de la configuration de Process Center comme suit :

- **Nom de l'environnement**

Entrez un nom d'environnement pour Process Server.

Un nom d'environnement correspond au nom par lequel ce serveur ou cluster sera connu d'un utilisateur Process Center.

- **Type d'environnement**

Dans la liste déroulante, sélectionnez le type d'environnement de l'instance Process Center que vous configurez.

Le type d'environnement fait référence à la manière dont Process Center est utilisé. Par exemple, la capacité dans laquelle Process Server sera utilisé - *production, étape* ou *test*. Un test de charge peut être effectué sur un serveur de test, alors qu'un environnement de type *Etape* peut être utilisé comme emplacement temporaire pour héberger les modifications avant de les

envoyer en production. Vous pouvez spécifier **Etape** comme **type d'environnement** si l'instance de Process Center que vous configurez est accessible est utilisée pour vérifier le contenu et les nouvelles fonctionnalités.

Trois types d'environnement peuvent être sélectionnés :

Production

Sélectionnez **Production** si le serveur sert de serveur de production.

Etape Sélectionnez **Etape** si le serveur sert de plateforme de transfert à utiliser comme serveur de préproduction.

Test Sélectionnez **Test** si le serveur que vous configurez doit être utilisé comme environnement de test.

- **Utiliser le serveur hors ligne**

Indique si le serveur que vous configurez est un serveur hors ligne.

Un serveur hors ligne est un serveur Process Server qui n'est pas connecté à Process Center.

Les serveurs hors ligne peuvent être utilisés lors du déploiement d'instantanés d'applications de processus. Toutefois, la méthode permettant de déployer des applications de processus dans un Process Server hors ligne est différente de la méthode de déploiement d'applications de processus dans un Process Server en ligne.

- **Protocole**

Sélectionnez **http://** ou **https://** comme protocole de connexion à Process Center.

- **Nom d'hôte ou hôte virtuel dans un environnement de charges équilibrées**

Entrez l'hôte ou l'hôte virtuel dont a besoin ce serveur Process Server pour communiquer avec Process Center. Entrez un nom de système hôte qualifié complet. Dans un environnement avec un équilibrage de charge ou un serveur proxy entre Process Server et les services Process Center, assurez-vous que votre entrée correspond à l'URL permettant d'accéder à Process Center.

- **Port**

Entrez le numéro de port de Process Center. Dans un environnement avec un équilibrage de charge ou un serveur proxy entre Process Server et Process Center, assurez-vous que votre entrée correspond à l'URL permettant d'accéder à Process Center.

12. Sur la page Sécurité, configurez les alias d'authentification utilisés par WebSphere pour accéder aux composants sécurisés.

Cette page permet de modifier le nom d'utilisateur et le mot de passe des alias d'authentification. Bien que ces alias soient utilisés pour accéder à des composants sécurisés, ils n'offrent pas d'accès aux sources de données.

13. Sur la page Business Process Choreographer, définissez les paramètres de configuration de Business Process Choreographer, puis cliquez sur **Suivant** pour afficher la page System web applications. Sur cette page, vous indiquez les valeurs de :

- Rôles de sécurité
- Alias d'authentification

14. Facultatif : Sur la page System web applications, définissez la racine de contexte des applications Web basées sur des composants dans

l'environnement de déploiement ou validez les valeurs par défaut fournies par le système pour les racines de contexte. Cliquez ensuite sur **Suivant** pour afficher la page Récapitulatif.

La page Applications système Web s'affiche pour les environnements de déploiement qui utilisent le modèle Messagerie, support et Web distants. Cette table contient les informations de contrôle suivantes.

Application Web

Nom de l'application Web.

Certains composants de l'environnement de déploiement en cours de création comportent des applications Web. La colonne **Application Web** peut contenir les composants suivants :

- Business Space
- Business Process Choreographer Explorer
- Business Rules Manager

Racine de contexte

Valeur courante de la racine de contexte pour le composant.

Par défaut, la racine de contexte par défaut de l'application Web est utilisée. Vous pouvez modifier les racines de contexte en entrant une autre valeur dans la zone **Racine de contexte**.

Remarque : La racine de contexte de Business Space est en lecture seule et ne peut pas être modifiée.

15. Vérifiez que les informations de la page Récapitulatif sont correctes puis effectuez les sous-étapes suivantes :
 - a. **Facultatif** : Si vous ne souhaitez pas enregistrer la configuration de l'environnement de déploiement, vous pouvez cliquer sur **Annuler**.
 - b. **Facultatif** : Si vous souhaitez quitter la configuration sans la terminer, cliquez sur **Terminer**.
 - c. Pour enregistrer la configuration de l'environnement de déploiement, cliquez sur **Terminer** puis, dans la fenêtre des messages, cliquez sur **Sauvegarder**.

Cliquez sur **Sauvegarder** pour enregistrer l'environnement de déploiement dans la configuration principale. Si une erreur survient lors de la génération de l'environnement de déploiement, les paramètres de configuration auront été sauvegardés dans la configuration principale.
 - d. Recherchez les étapes de configuration différées
Sélectionnez **Environnements de déploiement** > *nom de l'environnement de déploiement* > **Configuration différée**
Vous devez effectuer les étapes de configuration différées existantes avant de démarrer l'environnement de déploiement.
 - e. Si vous êtes satisfait de la configuration de l'environnement de déploiement et si vous avez effectué toutes les étapes de configuration différée, cliquez sur **Terminer et générer l'environnement** pour enregistrer et terminer la configuration de l'environnement de déploiement.

Une fois la configuration effectuée, vous pouvez consulter les fichiers de configuration pour afficher les modifications.

Sauvegardez les modifications apportées à la configuration principale ou annulez-les.

Fin de la configuration de la base de données :

Avant de démarrer les clusters dans votre environnement de déploiement réseau, vous devez terminer la configuration de la base de données en créant les tables de base de données, comme décrit dans cette section.

Créer les tables de la base de données Process Server ou Process Center :

Exécutez les scripts SQL pour créer les tables de base de données de votre configuration IBM Process Server ou IBM Process Center.

Vous avez exécuté toutes les étapes de votre configuration et vous avez décidé de ne pas exécuter les scripts de base de données pour initialiser les bases de données au cours de la configuration. Vous avez créé également la base de données dans laquelle vous voulez créer les tables de base de données Process Server ou Process Center.

La procédure de cette tâche indique comment exécuter les scripts SQL Process Server ou Process Center qui sont créés à la fin de la configuration.

1. Accédez au répertoire contenant les scripts SQL servant à créer des tables de base de données.

Au moment de la création du profil, les scripts SQL se trouvent par défaut dans `install_root/<profil>/dbscripts/ProcessServer/<produit_bdd>`. Par exemple,

```
C:\<install_root>\profiles\Proc01\dbscripts\ProcessServer\DB2
```

2. Créez les tables pour Process Server ou Process Center.

Dans le répertoire indiqué à l'étape 1, exécutez `createTable_ProcessServer.sql` sur la base de données configurée pour Process Server ou Process Center (BPMDB).

Vérifiez que les instructions SQL ont abouti sans générer d'erreurs.

3. Créez les procédures de table pour Process Server ou Process Center.

Dans le répertoire indiqué à l'étape 1, exécutez `createProcedure_ProcessServer.sql` sur la base de données configurée pour Process Server ou Process Center (BPMDB).

Vérifiez que les instructions SQL ont abouti sans générer d'erreurs.

Si vous utilisez DB2 Universal, DB2 Universal for z/OS ou Microsoft SQL Server, utilisez "GO" comme caractère délimiteur lors de l'exécution de la procédure mémorisée. Par exemple, `db2 -tdGO -vf createProcedure_ProcessServer.sql`.

Vous avez créé les tables de base de données pour Process Server ou Process Center et terminé la configuration de la base de données.

Vous pouvez à présent charger la base de données avec les informations système et démarrer les serveurs ou les clusters dans la configuration Process Server ou Process Center.

Créer les tables de la base de données de l'entrepôt des données de performances :

Exécutez les scripts SQL pour créer les tables de base de données d'IBM Performance Data Warehouse.

Vous avez exécuté toutes les étapes de votre configuration et vous avez décidé de ne pas exécuter les scripts de base de données pour initialiser les bases de données

au cours de la configuration. Vous avez créé également la base de données dans laquelle vous voulez créer les tables de base de données de l'entrepôt des données de performances.

La procédure de cette tâche indique comment exécuter les scripts SQL Performance Data Warehouse qui sont créés à la fin de la configuration.

1. Accédez au répertoire contenant les scripts SQL servant à créer des tables de base de données

Au moment de la création du profil, les scripts SQL se trouvent par défaut dans `install_root/<profil>/dbscripts/PerformanceDW/<produit_bdd>`. Par exemple,

```
C:\<install_root>\profiles\Proc01\dbscripts\PerformanceDW\DB2
```

2. Créez les tables de l'entrepôt des données de performances

Dans le répertoire indiqué à l'étape 1, exécutez `createTable_PerformanceDW.sql` sur la base de données configurée pour l'entrepôt des données de performances (PDWDB).

Vérifiez que les instructions SQL ont abouti sans générer d'erreurs.

Vous avez créé les tables de base de données pour votre entrepôt des données de performance et terminé la configuration de la base de données

Vous pouvez à présent charger la base de données avec les informations système et démarrer les serveurs ou les clusters dans l'entrepôt des données de performances.

Chargement de la base de données avec les informations système :

Exécutez la commande d'amorçage pour charger la base de données avec la base de données des informations système.

Le processus de création de profil collecte tous les paramètres de base de données spécifiques du profil que vous créez et écrit ces données de configuration dans un fichier XML.

Remarque : Il est impératif que vous exécutiez `bootstrapProcessServerData` avant de démarrer / à l'aide d'IBM Business Process Manager.



Lorsque vous exécutez `bootstrapProcessServerData`, il lit ce fichier XML et charge la base de données avec des informations système.

1. Exécutez l'utilitaire `bootstrap` depuis la ligne de commande.

Accédez au répertoire du profil du gestionnaire de déploiement qui contient l'utilitaire `bootstrap`, par exemple :

```
C:\<install_root>\profiles\Dmgr01\bin
```

Utilisez la syntaxe suivante pour exécuter la commande :

-   `bootstrapProcessServerData.sh`
-  `bootstrapProcessServerData.bat`

Remarque : `Dmgr01` est le dossier du profil du gestionnaire de déploiement.

2. Utilisez l'aide pour le fichier de commandes pour plus d'informations sur la définition des paramètres.

Vous avez chargé la base de données avec les informations système avant de démarrer Process Server/Process Center.

Vous pouvez démarrer le premier membre du cluster.

Création d'une configuration personnalisée de déploiement réseau

Après avoir exécuté une installation personnalisée et créé des profils de gestionnaire de déploiement et personnalisés (noeud géré), vous pouvez créer une configuration personnalisée de déploiement réseau.

Les informations de cette section expliquent comment utiliser la console d'administration pour créer une configuration de déploiement réseau *personnalisée*. Un environnement personnalisé de déploiement réseau est une configuration que vous créez depuis la console d'administration, contrairement à une configuration créée en utilisant l'assistant d'environnement de déploiement.

Les informations de cette section supposent que vous avez exécuté le programme d'installation, effectué une installation personnalisée et créé les profils de gestionnaire de déploiement et personnalisé (noeud géré). Les informations de cette section supposent également que vous connaissez les différences de méthodes entre la création d'un environnement de déploiement réseau standardisés et un environnement personnalisé de déploiement réseau.

Remarque : La procédure de création d'un environnement personnalisé de déploiement réseau s'adresse aux utilisateurs qui savent configurer les composants et la fonctionnalité du produit en utilisant la console d'administration. Avant de créer une configuration de déploiement réseau personnalisé, envisagez d'utiliser l'assistant d'environnement de déploiement pour créer votre environnement de déploiement réseau.

Les rubriques de cette section s'adressent aux utilisateurs avancés qui connaissent les topologies et les configurations de déploiement de réseau, ainsi que les fonctionnalités de la console d'administration.

Toute opération effectuée à partir de la console d'administration peut être également effectuée à l'aide de `wsadmin`. En outre, une assistance aux commandes est disponible pour un petit ensemble d'actions de la console d'administration. Lorsqu'elle est disponible, elle affiche la commande de script `wsadmin` correspondant à la dernière action effectuée sur la console. Pour plus d'informations sur l'assistance aux commandes, voir *Administrative console actions with command assistance* dans le document IBM Business Process Manager Reference Guide.

Création et configuration des serveurs et clusters :

Vous pouvez utiliser la console d'administration pour créer et configurer les serveurs et les clusters de IBM Business Process Manager.

Les informations de cette section expliquent comment créer manuellement des serveurs et des clusters pour IBM Business Process Manager en utilisant la console d'administration.

Création d'un cluster :

Les instructions qui suivent expliquent comment créer un cluster ne comportant qu'un seul membre. L'intérêt de passer par la console d'administration pour créer le cluster est la possibilité d'annuler sur le champ les modifications et de bénéficier d'une interface graphique.

Avant de créer le cluster à l'aide de la console d'administration, démarrez le gestionnaire de déploiement.

La procédure qui suit explique comment créer à l'aide de la console d'administration un cluster ne comportant qu'un seul membre. Cela dit, les tâches effectuées à partir de la console d'administration qui sont décrites ici peuvent tout aussi bien être effectuées à l'aide des scripts d'administration. Pour plus d'informations sur les paramètres **createCluster**, voir Groupe de commandes ClusterConfigCommands pour l'objet AdminTask sur le Centre de documentation WebSphere Application Server.

Pour savoir comment utiliser l'outil wsadmin pour créer des membres de cluster, voir Création de membres d'un cluster à l'aide de scripts.

La création d'un cluster offre des possibilités intéressantes même si au départ un seul serveur paraît suffisant pour vos besoins en haute disponibilité et en évolutivité : en effet il sera beaucoup plus facile d'ajouter ultérieurement d'autres serveurs au cluster.

1. Ouvrez une session sur la console d'administration et accédez à **Serveurs > Clusters > Clusters WebSphere application server**.
2. Cliquez sur **Nouveau** pour afficher la page Créer un cluster.
3. Dans cette page, entrez les informations de base concernant le cluster :
 - a. Entrez le nom du cluster dans la zone prévue à cet effet.
 - b. Sélectionnez **Environnement local préféré** si vous voulez activer l'optimisation grâce au routage vers l'hôte du client (optimisation preferLocal). Cette option est activée par défaut. Son activation permet, dans la mesure du possible, de router les demandes d'EJB vers l'hôte du client. Les performances s'en trouvent améliorées car les demandes des clients sont envoyées aux beans enterprise locaux.

Remarque : Si vous activez l'optimisation preferLocal, pour que la configuration soit affectée, le gestionnaire de déploiement doit être en cours d'exécution. S'il est arrêté, aucune optimisation preferLocal n'est effectuée et les demandes risquent d'être disséminées entre tous les membres du cluster.

- c. Sélectionnez **Configurer la réplication mémoire à mémoire HTTP** si vous voulez que soit créé pour ce cluster un domaine de réplication mémoire vers mémoire.

Le domaine de réplication reçoit le même nom que le cluster et il est configuré avec les paramètres par défaut des domaines de réplication. Avec ces paramètres par défaut, une seule réplique est créée pour chaque donnée et le données est désactivé. Egalement, le conteneur Web de chaque membre du cluster est configuré pour une réplication mémoire vers mémoire.

Pour modifier les paramètres du domaine de réplication, cliquez sur **Environnement > Domaines de réplication > nom_domaine_réplication**. Pour modifier les paramètres du conteneur Web, cliquez sur **Serveurs > Clusters > Clusters WebSphere Application Server > nom_cluster > Membres du cluster > nom_membre_cluster**. Puis, dans la section **Paramètres du conteneur**, cliquez sur **Paramètres du conteneur Web > > Conteneur Web > Gestion de session > Paramètres de l'environnement distribué** dans la console d'administration. Si vous modifiez ces paramètres pour un membre du cluster, vous risquez de devoir les modifier également pour les autres membres du cluster.

4. Cliquez sur **Suivant** pour aller à la page Créer le premier membre du cluster.
5. Dans la page Créer le premier membre du cluster, entrez les informations concernant le membre.
 - a. Entrez son nom dans la zone prévue à cet effet.
 - a. Dans la liste **Sélectionner un noeud**, cliquez sur le noeud sur lequel vous voulez définir le serveur.
 - b. Dans la zone **Poids**, entrez le poids du membre.
 Le poids contrôle la quantité de travail qui est adressée au serveur d'applications. Si son poids est supérieur aux poids attribués aux autres serveurs du cluster, ce serveur recevra une part plus importante de la charge de travail. Le poids représente une proportion relative de la charge de travail qui est affectée à un serveur d'applications particulier. Le poids est compris entre 0 et 20.
 - Sur un **système z/OS**, le poids sert à équilibrer certains types de charge de travail, mais l'équilibrage des autres types est effectué par le système z/OS. Pour les requêtes HTTP, les poids servent à répartir le trafic HTTP entre le plug-in du serveur Web et le contrôleur gérant le serveur d'applications en clusters. Attribuez un poids plus important au serveur d'applications qui doit recevoir le trafic HTTP.
 - Dans le cas d'appels de services Web, les informations sont transférées depuis un servant situé sur un serveur d'applications vers un contrôleur situé sur un autre serveur d'applications. C'est le serveur d'applications qui reçoit l'appel qui a le poids le plus important.
 - Le poids n'a aucun effet sur les demandes IOP (Internet Inter-ORB Protocol). Les demandes IOP sont distribuées au bon serveur d'applications à l'aide du distributeur Sysplex.
 - c. Sélectionnez **Générer des ports HTTP uniques** (l'option par défaut) si vous voulez générer des numéros de port uniques pour chaque transport HTTP qui est défini sur le serveur source.
 Lorsque cette option est sélectionnée, pour ce membre du cluster, aucun transport HTTP ni aucun canal de transport HTTP n'entrera en conflit avec aucun autre transport ou canal appartenant aux autres serveurs définis sur le même noeud. Si vous désélectionnez la case **Générer des ports HTTP uniques**, tous les membres du cluster partageront les mêmes ports HTTP.
6. Dans la section **Sélectionner la base du premier membre du cluster**, choisissez dans les options suivantes :
 - Créer le membre à partir d'un modèle de serveur d'applications
 C'est la manière la plus classique de créer un cluster. Sélectionnez **defaultProcessServer**.
 Si vous sélectionnez cette option et que vous cliquez sur **Suivant**, un formulaire vierge s'affiche avec lequel vous pouvez définir des membres supplémentaires du cluster. Le serveur que vous venez de créer apparaît tout en bas de l'écran.
 - a. Cliquez ensuite sur **Suivant**.
 - b. Après avoir vérifié les détails dans l'écran de récapitulation, cliquez sur **Suivant**.
 - c. Enregistrez les modifications que vous avez apportées à la configuration.
 Le cluster que vous venez de créer apparaît dans la liste.
 - d. Personnalisez les numéros de port en fonction de votre configuration.
 - Créer le membre à partir d'un serveur d'applications existant qui servira de modèle

Cette option n'est pas prise en charge.

- Créer le membre en convertissant un serveur d'applications existant

Remarque : Ne sélectionnez pas cette option. WebSphere Application Server a ajouté un nouveau paramètre nommé **resourcesScope** aux commandes `createCluster` et `createClusterMember` pour permettre de contrôler la manière dont les ressources seront traitées lorsqu'un premier membre est ajouté à un cluster. Ces paramètres sont expliqués dans la note technique intitulée *New parameter named resourcesScope was added to the createCluster and createClusterMember commands*.

Pour IBM Business Process Manager, le paramètre **resourcesScope** doit obligatoirement être utilisé avec la valeur `cluster`. A l'heure actuelle, le paramètre **resourcesScope** n'est pas exposé sur la console d'administration. L'utilisation de la console d'administration pour créer un cluster utilisant un seul serveur existant comme son premier membre n'est pas prise en charge dans IBM Business Process Manager. Le choix de cette option donne lieu au message d'erreur suivant sur la console d'administration ou dans le fichier `SystemOut.log` du gestionnaire de déploiement :

Le paramètre 'resourcesScope' doit être défini sur 'cluster' en cas de création d'un cluster à partir d'un serveur existant

En revanche, l'utilisation de la ligne de commande pour créer un cluster utilisant un seul serveur existant comme son premier membre est tout à fait valide. Là aussi, le paramètre **resourcesScope** doit avoir la valeur `Cluster`.

Par exemple,

```
$AdminTask createCluster {-clusterConfig
{-clusterName newcluster -preferLocal true}
-convertServer {-serverNode NODE1Node01 -serverName testserver
-resourcesScope cluster}}
```

Pour plus d'informations sur les paramètres **createCluster**, voir Groupe de commandes `ClusterConfigCommands` pour l'objet `AdminTask` sur le Centre de documentation WebSphere Application Server.

Pour savoir comment utiliser l'outil `wsadmin` pour créer des membres de cluster, voir *Création de membres d'un cluster à l'aide de scripts*.

- Aucune
Fonctionne toujours.

7. Cliquez sur **Suivant**.

8. Créez d'autres membres du cluster.

Avant de créer d'autres membres du cluster, vérifiez les paramètres de la configuration du premier membre. Ces paramètres s'affichent au bas du panneau *Créer des membres de cluster supplémentaires* de l'assistant *Création d'un cluster*. Pour chacun des membres supplémentaires que vous voulez créer :

- a. Spécifiez un nom unique pour le membre. Ce nom doit être unique au sein du noeud.
- b. Sélectionnez le noeud auquel vous voulez affecter le membre.
- c. Spécifiez le poids que vous voulez voir attribué à ce membre. Le poids contrôle la quantité de travail qui est adressée au serveur d'applications. Si son poids est supérieur aux poids attribués aux autres serveurs du cluster, ce serveur recevra une part plus importante de la charge de travail. Le poids est compris entre 0 et 20.

- d. Sélectionnez **Générer des ports HTTP uniques** si vous voulez générer des numéros de port uniques pour chaque transport HTTP qui est défini sur le serveur source.
 - e. Cliquez sur **Ajouter un membre**. Vous pouvez modifier la configuration de n'importe quel membre du cluster à l'exception du premier. Vous pouvez également créer d'autres membres. Cliquez sur **Précédent** pour modifier les propriétés du premier membre. Les paramètres du premier membre deviennent ceux du modèle de membre qui est automatiquement créé au moment de la création du premier membre.
9. Lorsque vous avez fini de créer les membres du cluster, cliquez sur **Suivant**.
 10. Affichez le récapitulatif du cluster, puis cliquez sur **Terminer** pour créer le cluster, sur **Précédent** pour revenir au panneau précédent de l'assistant et modifier le cluster, ou sur **Annuler** pour quitter l'assistant sans créer le cluster.
 11. Pour continuer à configurer un cluster, cliquez sur **Serveurs > Clusters > Clusters WebSphere Application Server**, puis cliquez sur le nom de ce cluster. Tant que vous n'avez pas enregistré vos modifications, les seuls onglets à s'afficher sont les onglets **Configuration** et **Topologie locale**.
 12. Cliquez sur **Consulter** pour passer en revue les paramètres de configuration du cluster. Répétez l'étape précédente si vous devez apporter d'autres modifications à la configuration.
 13. Si vous ne souhaitez pas apporter d'autres modifications à la configuration, sélectionnez **Synchroniser les modifications avec les noeuds**, puis cliquez sur **Enregistrer**. Vos modifications sont enregistrées et synchronisées entre tous les noeuds.

Remarque : Si vous cliquez sur **Enregistrer** sans sélectionner **Synchroniser les modifications avec les noeuds**, au redémarrage du cluster, le produit ne démarrera pas les serveurs du cluster car il ne pourra pas les trouver sur le noeud. Si vous voulez toujours synchroniser entre les noeuds vos modifications de configuration, vous pouvez sélectionner Synchroniser les modifications avec les noeuds comme l'une de vos préférences sur la console.

14. Redémarrez le cluster.

Le cluster est créé avec comme premier membre le serveur que vous avez choisi dans le noeud géré sélectionné.

Création d'un nouveau serveur :

Cependant, la plupart des installations nécessitent plusieurs serveurs pour traiter les besoins en services d'applications d'un environnement de production. Vous pouvez utiliser l'outil de ligne de commande ou la console d'administration pour créer les serveurs dont vous avez besoin.

Déterminez si le nouveau serveur doit être inclus dans un cluster. Dans l'affirmative, vous devez créer le serveur en utilisant l'assistant de création d'un cluster, et non pas l'assistant de création d'un serveur d'applications.

Important : Cette tâche permet de créer un serveur géré. Ne la suivez pas si vous souhaitez un serveur autonome. Dans ce cas, créez un profil de serveur autonome.

Pour créer un nouveau serveur géré, procédez comme suit :

Suivez les instructions dans Création de serveurs d'application, en sélectionnant le modèle **defaultProcessServer**, ou un modèle défini par l'utilisateur adapté, à

la page Sélectionner un modèle de serveur. **Restriction** : La fonction "Démarrer les composants en fonction des besoins" n'est pas prise en charge.

Configurez le composant dont vous avez besoin sur le serveur. Pour plus d'informations, voir **Configuration des composants**.

Création et configuration des composants :

Vous pouvez utiliser la console d'administration pour créer et configurer les composants de IBM Business Process Manager.

Vous pouvez configurer les composants de trois manières :

1. Certains composants IBM Business Process Manager peuvent être configurés lors de la création du profil. C'est particulièrement vrai dans le cas d'un serveur autonome, pour lequel la plupart des composants peuvent être configurés lors de la création du profil.
2. Dans le cas d'une cellule de déploiement réseau, les composants peuvent être configurés par la création et la génération d'un environnement de déploiement. La configuration d'un environnement de déploiement vous permet de construire des clusters de serveurs et de configurer dessus les composants IBM Business Process Manager.

Remarque : Les environnements de déploiement ne sont pas disponibles pour les serveurs autonomes.

3. Les serveurs et les clusters IBM Business Process Manager (ainsi que les composants qui s'exécutent dessus) peuvent être configurés individuellement, à l'aide de la console d'administration ou de scripts d'administration.

Les informations de cette section expliquent comment créer manuellement des composants pour IBM Business Process Manager en utilisant la console d'administration.

Configuration d'un serveur ou d'un cluster comme Process Server :

Vous pouvez utiliser la console d'administration pour configurer un serveur d'applications ou un cluster en tant que Process Server. En configurant un serveur ou cluster comme Process Server, vous permettez au serveur ou au cluster de prendre en charge des applications de processus et leurs services associés.

Cette tâche décrit comment utiliser la console d'administration pour configurer un serveur ou un cluster en tant que Process Server.

Pour plus d'informations sur la configuration d'un serveur d'un cluster comme Process Server à l'aide de scriptage wsadmin, y compris les définitions des paramètres et des exemples, reportez-vous à la commande `configureProcessServer` dans la documentation de référence.

Remarque :

Si vous utilisez un profil de serveur autonome ou que vous avez précédemment configuré le support Process Server pour le serveur ou le cluster, vous ne pourrez pas utiliser la console d'administration pour configurer ce serveur ou ce cluster.

1. Lancez la console d'administration
2. Dans la console d'administration, sélectionnez un chemin pour la configuration d'un serveur ou d'un cluster.

Pour configurer un serveur, cliquez sur **Serveurs > Types de serveurs > WebSphere Application Server > nom_serveur > Process Server**.

Pour configurer un cluster, cliquez sur **Serveurs > Clusters > Clusters WebSphere Application Server > nom_cluster > Process Server**

3. Définissez les paramètres pour configurer le serveur ou le cluster comme Process Server.

Pour obtenir la description de tous les paramètres, accédez au panneau et sélectionnez **Page d'aide** ou, voir Process Server dans la section *de l'aide de la console d'administration* de la documentation de référence.

4. Sauvegardez la configuration.

Vous avez configuré le serveur ou le cluster en tant que Process Server.

Configurez tous les autres composants Business Process Manager et produits qui font partie de votre installation.

Généralement, lors de la configuration des composants Business Process Manager à l'aide de la console d'administration, la séquence de tâches de configuration à exécuter une fois que vous avez configuré Process Server, est la suivante :

1. Configuration de Performance Data Warehouse
2. Configuration de SCA
3. Configuration de Business Process Choreographer
4. Configuration de Business Space
5. Configuration de Common Event Infrastructure

Configuration d'un serveur ou d'un cluster comme Process Center :

Vous pouvez utiliser la console d'administration pour configurer un serveur d'applications ou un cluster en tant que Process Center. En configurant un serveur ou cluster comme Process Center, vous permettez au serveur ou au cluster de prendre en charge des applications de processus et leurs services associés.

Cette tâche décrit comment utiliser la console d'administration pour configurer un serveur ou un cluster en tant que Process Center.

Pour plus d'informations sur la configuration d'un serveur d'un cluster comme Process Center à l'aide de scriptage wsadmin, y compris les définitions des paramètres et des exemples, reportez-vous à la commande `configureProcessCenter` dans la documentation de référence.

Remarque :

Si vous utilisez un profil de serveur autonome ou que vous avez précédemment configuré le support Process Center pour le serveur ou le cluster, vous ne pourrez pas utiliser la console d'administration pour configurer ce serveur ou ce cluster.

1. Lancez la console d'administration
2. Dans la console d'administration, sélectionnez un chemin pour la configuration d'un serveur ou d'un cluster.

Pour configurer un serveur, cliquez sur **Serveurs > Types de serveurs > WebSphere Application Server > nom_serveur > Process Center**.

Pour configurer un cluster, cliquez sur **Serveurs > Clusters > Clusters WebSphere Application Server > nom_cluster > Process Center**

3. Définissez les paramètres pour configurer le serveur ou le cluster comme Process Center.
Pour obtenir la description de tous les paramètres, accédez au panneau et sélectionnez **Page d'aide** ou, voir Process Center dans la section *de l'aide de la console d'administration* de la documentation de référence.
4. Sauvegardez la configuration.

Vous avez configuré le serveur ou le cluster en tant que Process Center.

Configurez tous les autres composants Business Process Manager et produits qui font partie de votre installation.

Généralement, lors de la configuration des composants Business Process Manager à l'aide de la console d'administration, la séquence de tâches de configuration à exécuter une fois que vous avez configuré Process Center, est la suivante :

1. Configuration de Performance Data Warehouse
2. Configuration de SCA
3. Configuration de Business Process Choreographer
4. Configuration de Business Space
5. Configuration de Common Event Infrastructure

Configuration du composant Business Performance Data Warehouse sur un serveur ou un cluster :

Vous pouvez utiliser la console d'administration pour configurer le composant Business Performance Data Warehouse sur un serveur ou un cluster.

Avant de configurer le composant Performance Data Warehouse sur ce serveur ou cluster, vous devez configurer Process Server ou Process Center (sur ce serveur ou ce cluster ou à distance).

Cette tâche explique comment utiliser la console d'administration pour configurer le composant Performance Data Warehouse sur un serveur ou un cluster.

Pour plus d'informations sur la configuration du composant Performance Data Warehouse sur un serveur ou un cluster en utilisant le scriptage wsadmin, y compris les définitions des paramètres et les exemples, voir la commande `configurePerfDW` dans la document de référence.

Remarque :

Si vous utilisez un profil de serveur autonome ou que vous avez configuré précédemment le support Performance Data Warehouse pour le serveur ou le cluster, vous ne pourrez pas utiliser la console d'administration pour configurer ce serveur ou ce cluster.

1. Lancez la console d'administration
2. Dans la console d'administration, sélectionnez un chemin pour la configuration d'un serveur ou d'un cluster.
Pour configurer un serveur, cliquez sur **Serveurs > Types de serveurs > WebSphere Application Server > nom_serveur > Performance Data Warehouse Server**.

Pour configurer un cluster, cliquez sur **Serveurs > Clusters > Clusters WebSphere Application Server > nom_cluster > Performance Data Warehouse Server**

3. Définissez les paramètres pour configurer le composant Performance Data Warehouse sur un serveur ou un cluster.

Pour obtenir la description de tous les paramètres, accédez au panneau et sélectionnez **Page d'aide** ou reportez-vous à Performance Data Warehouse dans la section *de l'aide de la console d'administration* de la documentation de référence.

4. Enregistrez la configuration.

Vous avez configuré le composant Performance Data Warehouse sur un serveur ou un cluster sur un serveur ou un cluster.

Configurez tous les autres composants Business Process Manager et produits qui font partie de votre installation.

Généralement, lors de la configuration des composants Business Process Manager à l'aide de la console d'administration, la séquence de tâches de configuration à exécuter une fois que vous avez configuré Process Server, est la suivante :

1. Configuration de Performance Data Warehouse
2. Configuration de SCA
3. Configuration de Business Process Choreographer
4. Configuration de Business Space
5. Configuration de Common Event Infrastructure

Configuration de la prise en charge SCA d'un serveur ou d'un cluster :

Utilisez la page de la console SCA (Service Component Architecture) pour activer un serveur ou un cluster dans un environnement de déploiement réseau afin d'héberger les applications de service, leurs destinations et leurs moteurs de messagerie requis, ou les deux.

Avant de configurer la prise en charge SCA, prenez en compte les points suivants :

- Si vous utilisez un profil de serveur autonome. Si tel est le cas, la prise en charge SCA est déjà configurée et vous ne pouvez pas utiliser la page SCA (Service Component Architecture) pour supprimer cette prise en charge ; toutefois, vous pouvez utiliser cette page pour modifier certaines propriétés relatives aux sources de données de la base de données.
- Où héberger les destinations et les moteurs de messagerie (utilisez un membre de bus local ou distant).
- Définissez si vous devez configurer le bus système SCA uniquement, ou le bus d'application SCA. Le bus d'application est configuré par défaut et est requis si vous comptez déployer des applications SCA utilisant les adaptateurs WebSphere Business Integration.

Rôle de sécurité requis pour cette tâche : Vous devez vous connecter en tant qu'administrateur ou configurateur pour pouvoir effectuer la tâche suivante.

Les applications de service nécessitent l'utilisation d'un ou de plusieurs bus d'intégration de services créés automatiquement ; ces bus doivent avoir comme destinations des moteurs de messagerie configurés. Par défaut, les nouveaux

serveurs et clusters créés dans une configuration de déploiement réseau ne sont pas configurés pour héberger des applications SCA et leurs destinations.

Pour configurer la prise en charge SCA sur votre serveur ou cluster, procédez comme suit.

1. Depuis la console d'administration, cliquez sur l'un des éléments suivants, en fonction de votre objectif :
 - **Serveurs > Types de serveurs > WebSphere application Server > *nom_serveur* > Service Component Architecture**
 - **Serveurs > Clusters > WebSphere application server clusters > *nom_cluster* > Service Component Architecture**
2. Cliquez sur **Prise en charge des composants d'architecture SCA**.
3. Sur le panneau Emplacement de membre de bus, indiquez l'emplacement d'hébergement des destinations et des moteurs de messagerie requis par les applications SCA. Vous avez deux options :
 - **Local**. Spécifie que vous souhaitez héberger les applications SCA, les destinations et les moteurs de messagerie du serveur ou cluster actuel.
 - **Distant**. Spécifie que vous souhaitez héberger les applications SCA sur le serveur ou cluster actuel tout en hébergeant les destinations et les moteurs de messagerie sur un cluster ou serveur distant (également désigné en tant que *cible de déploiement*).
4. **(Membre de bus distant uniquement)** Si vous avez sélectionné **Distant** lors de l'étape précédente, spécifiez le cluster ou serveur distant que vous souhaitez utiliser pour héberger des destinations d'applications et des moteurs de messagerie. Utilisez le menu déroulant pour sélectionner une cible de déploiement existante (une cible déjà configurée en tant que membre du système de bus SCA), ou cliquez sur **Nouveau** pour sélectionner un nouveau serveur ou cluster sur la page Parcourir la cible de déploiement.

Si vous sélectionnez un nouveau serveur ou cluster sur cette page, la messagerie requise est automatiquement configurée au niveau de cette cible lorsque vous effectuez la configuration SCA présentée dans cette section.
5. Dans le tableau de la page Membre de bus système, vérifiez ou modifiez la configuration des sources de données du bus système.
 - a. Vérifiez les valeurs par défaut dans les zones **Nom de base de données**, **Schéma**, **Créer des tables**, **Nom d'utilisateur** **Mot de passe**, **Serveur** et **Fournisseur**. Consultez l'aide en ligne pour obtenir des informations détaillées relatives à ces zones et aux valeurs acceptées.
 - b. Si aucune valeur par défaut ne figure dans ces zones, ou si les valeurs par défaut sont incorrectes, entrez les valeurs qui conviennent pour la source de données du bus système. Vous pouvez entrer des valeurs directement dans la zone ou cliquer sur **Editer** et apportez des modifications sur la page relative aux détails de la source de données.
 - c. Facultatif : Cliquez sur **Tester la connexion** pour vérifier que la source de données peut contacter la base de données et s'y authentifier.
6. Dans le tableau de la page Membre de bus d'application, vérifiez ou modifiez la configuration des sources de données du bus d'application.
 - a. Assurez-vous que l'option **Activer les composants d'adaptateur WebSphere Business Integration Adapter** est sélectionnée.

Remarque : Si vous ne souhaitez pas utiliser le bus d'application, désélectionnez l'option **Activer les composants d'adaptateur WebSphere Business Integration Adapter** et passez à l'étape 7, à la page 331.

- b. Vérifiez les valeurs par défaut dans les zones **Nom de base de données, Schéma, Créer des tables, Nom d'utilisateur Mot de passe, Serveur et Fournisseur**. Consultez l'aide en ligne pour obtenir des informations détaillées relatives à ces zones et aux valeurs acceptées.
 - c. Si aucune valeur par défaut ne figure dans ces zones, ou si les valeurs par défaut sont incorrectes, entrez les valeurs qui conviennent pour la source de données du bus d'application. Vous pouvez entrer des valeurs directement dans la zone ou cliquer sur **Editer** et apportez des modifications sur la page relative aux détails de la source de données.
7. Cliquez sur **OK** pour terminer la configuration SCA.
 8. Sauvegardez les modifications. Au besoin, examinez les changements que vous avez apportés.

Remarques concernant la prise en charge de SCA (Service Component Architecture) sur les serveurs et les clusters :

Les serveurs et les clusters peuvent prendre en charge les applications d'architecture SCA et/ou les destinations de ces applications.

Les applications SCA (également appelées applications de service) nécessitent l'utilisation d'un ou plusieurs bus d'intégration de services parmi ceux qui ont été créés automatiquement. Chaque application utilise un ensemble de ressources de messagerie, appelées *destinations*. Ces destinations exigent des moteurs de messagerie configurés et peuvent être hébergées sur le même serveur ou cluster que les applications ou sur un serveur/cluster distant. Les moteurs de messagerie utilisent généralement de sources de données de base de données. Note que vous pouvez utiliser un magasin de fichiers à la place d'une source de données de base de données dans un profil de serveur autonome si l'option a été sélectionnée lors de la création du profil.

Par défaut, les nouveaux serveurs et clusters d'un environnement de déploiement ou d'un environnement de noeud géré ne sont pas configurés pour héberger des applications SCA et leurs destinations.

Remarque : Sur les serveurs autonomes, SCA est automatiquement configuré. Vous ne pouvez pas désactiver cette configuration.

Pour activer cette prise en charge, utilisez la page Service Component Architecture de la console d'administration. Pour les serveurs, assurez-vous que la stratégie du chargeur de classes de l'application est définie sur **Multiple**.

Avant d'activer la prise en charge SCA sur un serveur ou un cluster d'environnement de déploiement réseau ou de noeud géré, déterminez parmi les configurations suivantes celles que vous souhaitez implémenter :



- **Configuration de membre de bus distant** :le serveur ou le cluster héberge des applications SCA, mais les destinations sont hébergées sur un serveur ou cluster distant. Ce scénario exige que les membres du bus d'intégration de services distants soit configuré avec les moteurs de messagerie nécessaires pour héberger les destinations.

L'utilisation des services de messagerie distante suppose un investissement initial en termes de planification et de configuration du bus d'intégration de services et de ses membres ; toutefois, cette configuration peut être réutilisée par plusieurs autres membres du cluster d'applications. Les messages sont distribués à chaque membre. De plus, la configuration initiale peut être structurée en support de reprise en ligne.

- **Configuration de membre de bus local** : le serveur ou le cluster héberge des applications SCA et les destinations d'applications SCA. Les moteurs de messagerie requis sont configurés à l'aide des membres de bus local, sur le serveur ou cluster.

Pour déterminer la configuration la plus adaptée à votre environnement, voir les rubriques consacrées à la planification.

Information associée

-  Configuration de chargeurs de classes relatifs à un serveur
-  En savoir plus sur les bus d'intégration de services
-  Moteurs de messagerie

Configuration de Business Space :

Vous pouvez configurer Business Space reposant sur WebSphere, qui offre aux utilisateurs d'applications une interface commune leur permettant de créer, gérer et intégrer des interfaces Web dans l'ensemble du portefeuille IBM Business Process, WebSphere Enterprise Service Bus et d'autres produits IBM.

Configuration des règles métier et des sélecteurs :

Les règles métier et les sélecteurs apportent de la souplesse en modifiant les résultats d'un processus métier en fonction de certains critères. Avant d'installer des applications qui contiennent des composants de règles métier et de sélecteurs, vous devez installer le référentiel dynamique des règles métier. Vous pouvez installer le référentiel dynamique des règles métier pour un serveur autonome ou pour un déploiement réseau.

Configuration du journal d'audit de règles métier et de sélecteurs :

Vous pouvez configurer le serveur pour utiliser des valeurs différentes des valeurs par défaut pour le journal qui assure le suivi de la création, de la modification et de la suppression de règles métier et de sélecteurs. La modification de la configuration peut permettre d'économiser des ressources sur le serveur.

Pour effectuer cette tâche, vous devez vous trouver sur la console d'administration.

Rôle de sécurité requis pour cette tâche : Lorsque la sécurité et les autorisations par rôle sont activées, vous devez être connecté en tant que configurateur pour exécuter cette tâche.

Après avoir fait fonctionner le serveur en mode production pendant un certain temps, vous vous serez peut-être rendu compte qu'un réglage des valeurs par défaut que le serveur utilise pour le journal d'audit des règles métier et sélecteur est nécessaire.

Pour configurer le journal d'audit des règles métier et des sélecteurs, procédez de la façon suivante.

1. Allez dans la page **Audit des règles métier et sélecteurs** en cliquant sur **Serveurs > Serveurs d'application > nom_serveur Règles métier > Audit des règles métier et sélecteurs**.
2. Effectuez l'une des opérations suivantes en fonction du type de modification souhaité.

Type de modification	Actions
Immédiate	<ol style="list-style-type: none"> 1. Sélectionnez l'onglet Exécution. 2. Entrez les modifications souhaitées. 3. Facultatif : Pour rendre les modifications permanentes, copiez-les dans le référentiel en sélectionnant Enregistrer également les modifications d'exécution dans la configuration. 4. Cliquez sur OK pour effectuer les modifications et retourner à l'écran précédent ou Appliquer pour effectuer les modifications et rester dans cet écran.
Différée	<ol style="list-style-type: none"> 1. Sélectionnez l'onglet Configuration. 2. Entrez les modifications souhaitées. 3. Cliquez sur OK pour effectuer les modifications et retourner à l'écran précédent ou Appliquer pour effectuer les modifications et rester dans cet écran. 4. Lorsque vous souhaitez que les modifications soient prises en compte, redémarrez le serveur.

Le journal d'audit adopte alors les attributs que vous avez définis.

Remarque : Il se peut que vous deviez modifier la configuration du service d'audit des règles métier et des sélecteurs en raison de la manière dont l'identité utilisateur du serveur est spécifiée lorsque la sécurité est activée avec WebSphere Application Server 6.1. Si la valeur par défaut est utilisée pour l'identité utilisateur du serveur, une identité de serveur générée automatiquement est enregistrée dans l'enregistrement d'audit de l'utilisateur lorsqu'une action auditable impliquant des règles métier ou des sélecteurs est effectuée au démarrage de l'application qui contient ces règles métier ou sélecteurs, après l'installation de ces derniers. Une action auditable est effectuée lorsqu'un artefact de règle métier ou de sélecteur est modifié au démarrage de l'application après l'installation, via les clients de gestion ou lors d'une importation ou exportation via la console d'administration. La valeur générée risque de ne pas correspondre au format des autres ID utilisateurs utilisés dans les autres enregistrements d'audit et il est préférable d'utiliser une valeur plus cohérente.

Vous pouvez spécifier une identité serveur en sélectionnant l'option permettant d'utiliser une identité serveur stockée dans le référentiel, qui associe un ID utilisateur du référentiel des utilisateurs au processus serveur. Les enregistrements d'audit utilisent cette identité si des actions auditables impliquant des règles métier ou des sélecteurs sont effectuées au démarrage de l'application qui contient ces règles métier ou sélecteurs après l'installation des artefacts de règle métier ou de sélecteur dans le référentiel.

L'identité du serveur n'a aucun impact sur les actions d'audit impliquant des modifications via les clients de gestion tels que Business Rules Manager ou sur les autres actions d'administration, telles que l'exportation ou l'importation de groupes de règles métier. Pour ces actions, l'enregistrement d'audit utilise l'utilisateur authentifié.

Pour plus d'informations sur le changement d'identité de l'utilisateur du serveur, voir les rubriques situées sous Sécurisation des applications et de leur environnement et la documentation WebSphere Application Server Network Deployment Security.

Configuration de la fonction d'audit de règles métier et de sélecteurs à l'aide de commandes :

Utilisation de commandes pour configurer la fonction d'audit de règles métier et de sélecteurs lorsque vous devez modifier des caractéristiques pendant l'exécution d'un serveur.

Ces commandes doivent être exécutées à partir d'un environnement de ligne de commande pour le serveur.

Rôle de sécurité requis pour cette tâche : Lorsque la sécurité et les autorisations par rôle sont activées, vous devez être connecté en tant que configurateur pour exécuter cette tâche.

Il peut arriver que vous ayez besoin de modifier le nombre de serveurs effectuant des audits des règles métier et des sélecteurs et que vous ne puissiez pas redémarrer les serveurs concernés. A l'aide de la ligne de commande, vous pouvez automatiser la configuration des serveurs en mode par lots. Les tâches suivantes indiquent comment utiliser des commandes pour configurer un serveur.

Important : Ces paramètres ne sont pas sauvegardés si vous redémarrez le serveur. Pour sauvegarder la configuration après avoir entré ces commandes, vous devez utiliser la console d'administration. Sélectionnez **Serveurs > Types de serveur > WebSphere Application Server > nom_serveur > Règles métier > Audit des règles métier et sélecteurs > Exécution** ou **Serveurs > Types de serveur > WebSphere Application Server > nom_serveur > Sélecteurs > Audit des règles métier et sélecteurs > Exécution**.

Pour configurer l'audit des règles métier et sélecteurs à l'aide des commandes, procédez comme suit :

Remarque : La tâche suivante configure le serveur server1. Si le serveur n'est pas appelé server1, remplacez server1 par le nom du serveur. Toutes les étapes à partir de l'étape 3 peuvent être insérées dans un script jacl et exécutées de cette façon.

1. Accédez à l'environnement d'administration.
wsadmin
2. Décidez si vous configurez la consignation d'audit ou si vous modifiez la configuration existante.

Task	Commande
Configuration de la consignation d'audit	set mbean [\$AdminControl queryNames *:*,name=CustomizationAuditMBean,process=server1]
Modification de la configuration de la consignation d'audit	set auditconfig [\$AdminConfig list AuditLog]

3. Entrez les commandes appropriées.

Commandes pour configurer ou modifier la consignation d'audit

Important : Lorsque vous entrez des commandes modifiant une configuration existante, vous devez sauvegarder les modifications, qui n'entreront en vigueur qu'au redémarrage du serveur.

Vous pouvez entrer les commandes suivantes :

\$AdminControl invoke \$mbean getSeparateAuditLogEnabled

Permet de déterminer si la consignation est effectuée dans un journal d'audit séparé.

\$AdminControl invoke \$mbean setSystemOutAuditLogEnabled {booléen}

Permet d'activer ou de désactiver la consignation dans le fichier SystemOut.log. La valeur *booléen* peut être soit true, soit false.

\$AdminControl invoke \$mbean getSeparateAuditLogFileName

Permet de déterminer le nom de fichier du journal d'audit séparé.

\$AdminControl invoke \$mbean setSeparateAuditLogFileName {nom_fichier}

Permet de définir le nom du nouveau fichier journal, par exemple MyAudit.log.

\$AdminControl invoke \$mbean getSeparateAuditLogFileRolloverSize

Permet de déterminer la taille du journal d'audit.

\$AdminControl invoke \$mbean setSeparateAuditLogFileRolloverSize entier

Permet de définir la taille du journal d'audit avant que le système le transforme en fichier historique. La taille est exprimée en mégaoctets.

\$AdminControl invoke \$mbean

getSeparateAuditLogFileMaxNumberOfBackupFiles

Permet de déterminer le nombre de fichiers historiques du journal d'audit.

\$AdminControl invoke setSeparateAuditLogFileMaxNumberOfBackupFiles

entier Permet de définir le nombre de fichiers historiques du journal d'audit.

\$AdminControl invoke \$mbean setSeparateAuditLogEnabled {booléen}

Permet de démarrer ou d'arrêter la consignation dans un fichier journal séparé. La valeur *booléen* peut être soit true, soit false.

\$AdminConfig showall \$auditconfig

Permet d'afficher la configuration en cours du journal d'audit.

\$AdminConfig modify \$auditconfig {{separateAuditLogEnabled true}}

Permet d'activer la consignation dans un journal d'audit séparé.

\$AdminConfig modify \$auditconfig {{systemOutAuditLogEnabled false}}

Permet de désactiver la fonction d'audit dans le fichier system.out.

\$AdminConfig modify \$auditconfig {{customAuditLog

{{maxNumberOfBackupFiles 7} {rolloverSize 7}}}}

Permet de modifier le nombre de fichiers historiques du journal d'audit et la taille du fichier journal d'audit.

\$AdminConfig modify \$auditconfig {{customAuditLog

{{fileName MonAudit.log}}}}

Permet de modifier le nom du fichier journal d'audit.

\$AdminConfig save

Permet de sauvegarder la configuration.

Sauvegardez ces modifications en ouvrant la console d'administration et en sélectionnant **Serveurs > Types de serveur > WebSphere Application Server > nom_serveur > Règles métier > Audit des règles métier et sélecteurs > Exécution** ou **Serveurs > Types de serveur > WebSphere Application Server > nom_serveur > Sélecteurs > Audit des règles métier et sélecteurs > Exécution**. En variante, entrez \$AdminConfig save.

Remarque : Il se peut que vous deviez modifier la configuration du service d'audit des règles métier et des sélecteurs en raison de la manière dont l'identité utilisateur du serveur est spécifiée lorsque la sécurité est activée avec WebSphere Application Server 6.1. Si la valeur par défaut est utilisée pour l'identité utilisateur du serveur, une identité de serveur générée automatiquement est enregistrée dans l'enregistrement d'audit de l'utilisateur lorsqu'une action auditable impliquant des règles métier ou des sélecteurs est effectuée au démarrage de l'application qui contient ces règles métier ou sélecteurs, après l'installation de ces derniers. Une action auditable est effectuée lorsqu'un artefact de règle métier ou de sélecteur est modifié au démarrage de l'application après l'installation, via les clients de gestion ou lors d'une importation ou exportation via la console d'administration. La valeur générée risque de ne pas correspondre au format des autres ID utilisateurs utilisés dans les autres enregistrements d'audit et il est préférable d'utiliser une valeur plus cohérente.

Vous pouvez spécifier une identité serveur en sélectionnant l'option permettant d'utiliser une identité serveur stockée dans le référentiel, qui associe un ID utilisateur du référentiel des utilisateurs au processus serveur. Les enregistrements d'audit utilisent cette identité si des actions auditables impliquant des règles métier ou des sélecteurs sont effectuées au démarrage de l'application qui contient ces règles métier ou sélecteurs après l'installation des artefacts de règle métier ou de sélecteur dans le référentiel.

L'identité du serveur n'a aucun impact sur les actions d'audit impliquant des modifications via les clients de gestion tels que Business Rules Manager ou sur les autres actions d'administration, telles que l'exportation ou l'importation de groupes de règles métier. Pour ces actions, l'enregistrement d'audit utilise l'utilisateur authentifié.

Pour plus d'informations sur le changement d'identité de l'utilisateur du serveur, voir les rubriques situées sous Sécurisation des applications et de leur environnement et la WebSphere Application Server Network DeploymentDocumentation relative à la sécurité de WebSphere Application Server.

Remarques sur l'installation de Business Rules Manager :

Si vous envisagez d'utiliser Business Rules Manager (appelé également Business Process Rules Manager) dans un environnement réparti), une bonne compréhension des concepts de cellule, de noeud et de cluster et la connaissance de la procédure de configuration de Business Rules Manager sont essentielles pour optimiser les performances lors de l'exécution.

Le serveur d'applications est organisé à partir du concept de cellules, de noeuds et de serveurs. Dans une configuration de serveur autonome, une cellule contient un noeud et chaque noeud contient un serveur. Les applications d'administration du système et les applications utilisateur fonctionnent toutes sur le même serveur. Dans une configuration de serveur autonome, vous pouvez installer Business Rules Manager sur le même serveur d'applications auquel vous pouvez accéder par le biais de l'URL par défaut.

Dans une configuration de serveur réparti, vous pouvez configurer une cellule pour qu'elle contienne plusieurs noeuds, chacun pouvant contenir plusieurs serveurs d'applications. Chaque cellule constitue un domaine d'administration unique. Cette configuration permet d'utiliser l'administration centrale, la gestion de la charge de travail et la configuration de la reprise après incident sur tout le domaine.

Pour optimiser les performances avec une configuration de serveur réparti, installez Business Rules Manager sur la cible de déploiement administrative, un serveur d'applications dans la cellule où est centralisé l'hébergement des services d'administration métier. Ce serveur est généralement le même que celui qui héberge le service Common Event Infrastructure.

Tous les serveurs compris dans une cellule utilisent et partagent un référentiel unique de règles métier. Lorsque vous accédez au référentiel des règles métier, vous pouvez accéder à la définition des artefacts de toutes les règles métier dynamiques, quel que soit l'emplacement d'installation exact de ces dernières.

Le stockage des règles métier étant ainsi centralisé dans la cellule lors de l'exécution, vous pouvez déployer le gestionnaire des règles métier sur n'importe quel serveur d'applications de la cellule, il donne un aperçu cohérent de toutes les règles métier de la cellule. Pour des considérations relatives à la haute disponibilité, il est toutefois recommandé aux administrateurs système de déployer Business Rules Manager sur la cible de déploiement administratif, un serveur d'applications dédié dans la cellule qui centralise l'hébergement des services d'administration métier. Le serveur cible de déploiement administratif correspond au serveur sur lequel sont installés le service Common Event Infrastructure et d'autres applications administratives métier. Avec cette configuration, lorsqu'une haute disponibilité est requise, vous pouvez mettre le serveur cible de déploiement administratif en cluster pour offrir une solution évolutive aux utilisateurs des applications.

Installation de Business Rules Manager à l'aide de la console d'administration :

Vous pouvez installer Business Rules Manager en tant qu'application d'entreprise sur Process Server afin de gérer les règles métier pendant l'exécution. Pour IBM Business Process Manager 6.1 et les versions suivantes, vous pouvez installer Business Rules Manager durant la création d'un profil IBM Business Process Manager en cochant la case dans la page Business Rules Manager Configuration de l'outil de gestion de profils. Vous pouvez également installer Business Rules Manager via la page de configuration de la console d'administration ou en utilisant la commande JACL du système d'exploitation. Pour plus d'informations, reportez-vous aux différentes rubriques relatives à chaque méthode d'installation.

Rôle de sécurité requis pour cette tâche : Lorsque la sécurité et les autorisations par rôle sont activées, vous devez être connecté en tant qu'administrateur ou configurateur pour exécuter cette tâche.

Pour installer Business Rules Manager à l'aide de la console d'administration, procédez comme suit.

1. Vérifiez que la console d'administration est active.
2. Dans le panneau de navigation, cliquez sur **Serveurs > Types de serveur > WebSphere Application Server** ou sur **Serveurs > Clusters > WebSphere Application Server**.
3. Sélectionnez le nom de votre serveur ou de cluster cible.

4. Dans la page Configuration, sous **Intégration métier**, développez **Règles métier** et cliquez sur **Configuration du gestionnaire de règles métier**.
5. Sous **Propriétés générales**, activez la case à cocher **Installation du gestionnaire de règles métier**.

Remarque : Si Business Rules Manager a déjà été installé, la case est cochée mais apparaît en grisé car il n'est pas possible de désinstaller ce produit à partir de cette page. Toutefois, vous pouvez désinstaller manuellement ce composant à partir de la liste des applications.

6. Dans la zone **Racine de contexte**, acceptez la racine de contexte par défaut `/br` ou entrez une racine de contexte personnalisée pour l'URL de Business Rules Manager.
7. Cliquez sur **OK**.
8. Sauvegardez la configuration.

Dans le panneau de navigation, cliquez sur **Applications > Types d'application > WebSphere Enterprise Application**, puis sélectionnez **Démarrer Business Rules Manager**.

Installation de Business Rules Manager à l'aide de la commande JACL :

Vous pouvez utiliser une commande JACL pour Windows et Linux comme alternative à la console d'administration pour effectuer l'installation de Business Rules Manager. L'utilisation d'une commande JACL est possible si vous n'avez pas déjà installé Business Rules Manager lors de l'installation d'IBM Business Process Manager et de la création des profils.

Rôle de sécurité requis pour cette tâche : Lorsque la sécurité et les autorisations par rôle sont activées, vous devez être authentifié au moyen d'un ID utilisateur titulaire du rôle d'administrateur ou de configurateur pour pouvoir exécuter cette tâche.

Pour installer Business Rules Manager à l'aide de la commande JACL, procédez comme suit.

1. Vérifiez que Process Server est démarré.
2. Ouvrez l'environnement shell ou l'invite de commande pour votre système d'exploitation et accédez au répertoire `racine_installation/bin` (répertoire `racine_installation\bin` pour Windows).
3. Exécutez la commande d'installation propre à votre système de la façon suivante :
 - Pour Windows, exécutez : `wsadmin.bat -f installBRManager.jacl [-s servername -n nodename | -cl clustername] -ce cellname -r rootname`
 - Pour Linux, exécutez : `wsadmin.sh -f ./installBRManager.jacl [-s servername -n nodename | -cl clustername] -ce cellname -r rootname`

Pour installer et mapper Business Rules Manager avec plusieurs cibles, exécutez la commande suivante sur votre système d'exploitation :

- Pour Windows, exécutez : `wsadmin.bat -f installBRManager.jacl -m "{{target1} {target2} ... {targetn}}" -ce cellname -r rootname`
- Pour Linux, exécutez : `wsadmin.sh -f installBRManager.jacl -m "{{target1} {target2} ... {targetn}}" -ce cellname -r rootname`
- Pour z/OS, exécutez : `wsadmin.sh -f installBRManager.jacl -m "{{target1} {target2} ... {targetn}}" -ce cellname -r rootname`

Remarque : Le paramètre «-m» (impliquant une combinaison "multiple") vous permet d'installer et mapper simultanément Business Rules Manager avec plusieurs cibles. Une paire de guillemets est spécifiée autour des cibles.

où :

nom_serveur

Nom du serveur d'applications.

La paire d'arguments "-s *nom_serveur*" est obligatoire dans la configuration de déploiement réseau si un cluster n'est pas spécifié. Si elle est manquante, la valeur par défaut de *servername* est "server1".

nom_noeud

Nom du noeud d'installation.

La paire d'arguments "-n *nom_noeud*" est obligatoire dans la configuration de déploiement réseau si un cluster n'est pas spécifié.

nom_cluster

Nom du cluster sur lequel vous souhaitez installer l'application.

La paire d'arguments "-cl *nom_cluster*" est obligatoire dans la configuration de déploiement réseau si un nom de serveur ou de noeud n'est pas spécifié.

Remarque : Vous devez indiquer soit le noeud et le serveur, soit le cluster. Ne spécifiez pas les deux.

nom_cellule

Nom de la cellule d'installation.

La paire d'arguments "-ce *cellname*" est facultative.

nom_racine

Nom du répertoire racine de l'application.

La paire d'arguments "-r *nom_racine*" est facultative. Si elle est manquante, la valeur par défaut de *nom_racine* est "/br".

target_i Cible (où *i* est égal à 1, 2, ..., *n*) sur laquelle vous souhaitez installer et mapper Business Rules Manager.

La cible peut être définie soit par (-s *servername* et -n *nodename*), soit par -cl *clustername*.

Important : Si IBM Business Process Manager est configuré dans un environnement à un seul serveur, toutes ces paires d'arguments sont facultatives. Si Process Server est configuré dans un environnement de déploiement réseau, l'une des paires d'arguments suivantes est nécessaire :

- soit (-s *nom_serveur* et -n *nom_noeud*)
- soit -cl *nom_cluster*
- soit -m "{{target1} {target2} ... {targetn}}"

Les autres paires d'arguments sont facultatives.

Exemple : Supposons que vous souhaitiez mapper l'application Business Rules Manager avec les cibles suivantes :

- cluster "BofACluster"
- serveur Web "RedirectorServer" et noeud "AIXNode01"
- serveur d'applications "LinuxServer" et noeud "LinuxNode02"

sur la racine de contexte "bofa/brm"

La commande peut être exécutée comme suit :

```
racine_installation/bin/wsadmin -f installBRManager.jacl -m "{{-cl
BofACluster} {-n AIXNode01 -s RedirectorServer} {-s LinuxServer -n
LinuxNode02}}" -r bofa/brm
```

Installation du gestionnaire des règles métier à l'aide de la commande AdminTask :

Vous pouvez installer Business Rules Manager en utilisant la commande Admin Task. Similaire à la console d'administration ou la commande JACL, la commande Admin Task permet d'installer Business Rules Manager si vous ne l'avez pas installé lors de l'installation d'IBM Business Process Manager et de la création des profils.

Rôle de sécurité requis pour cette tâche : Lorsque la sécurité et les autorisations par rôle sont activées, vous devez être connecté en tant qu'administrateur ou configurateur pour exécuter cette tâche.

Pour installer Business Rules Manager à l'aide de la commande admintask, procédez comme suit.

1. Vérifiez qu'IBM Business Process Manager est démarré.
2. Dans une fenêtre de commande, accédez au répertoire de base IBM Business Process Manager et accédez au répertoire /bin.
3. Exécutez la commande wsadmin pour passer en mode wsadmin.
4. Entrez l'une des commandes suivantes pour effectuer l'installation de Business Rules Manager :

```
wsadmin> $AdminTask configBusinessRulesManager {-serverName <serverName>
-nodeName <nodeName> -contextRoot <contextRoot>}
```

Ou

```
wsadmin> $AdminTask configBusinessRulesManager {-clusterName
<clusterName> -contextRoot <contextRoot>}
```

où

serverName

Nom du serveur d'applications.

nodeName

Nom du noeud d'installation.

clusterName

Nom du cluster sur lequel vous souhaitez installer l'application.

contextRoot

Racine de contexte utilisée pour lancer l'application. La valeur par défaut est /br.

5. Exécutez wsadmin> \$AdminConfig save pour sauvegarder la configuration.

Conseil : Vous pouvez exécuter \$AdminTask help configBusinessRulesManager pour avoir plus d'informations sur ses paramètres.

Exemple : Pour installer Business Rules Manager sur le serveur "cvuServer" et le noeud "cvuNode01" avec la noeud "br", saisissez la commande suivante :

```
wsadmin> $AdminTask configBusinessRulesManager {-serverName cvuServer  
-nodeName cvuNode01 -contextRoot br}
```

Pour sauvegarder ensuite cette configuration, entrez :

```
wsadmin> $AdminConfig save
```

Configuration de la sécurité du serveur pour Business Rules Manager :

Si vous souhaitez utiliser les fonctions de sécurité avec votre serveur, vous devez configurer le serveur qui utilise Business Rules Manager. Sur un serveur dont la sécurité n'est pas activée, vous pouvez utiliser Business Rules Manager sans configuration supplémentaire.

Si vous avez plusieurs rôles ou ID utilisateur, vous devez définir la sécurité administrative lors de la configuration du serveur. Pour définir la sécurité pour votre serveur, procédez comme suit.

1. Définissez la sécurité administrative des ID utilisateur en attribuant un rôle à chaque ID lors de la création des ID utilisateur. Créez chaque ID utilisateur et mappez chacun d'eux avec le rôle `BusinessRuleUser`.

Pour définir le rôle, accédez à l'application Business Rules Manager (**Applications > Applications d'entreprise**), sélectionnez Business Rules Manager, puis sélectionnez le rôle de sécurité utilisateur ou le mappage de groupe et mettez à jour le rôle `BusinessRuleUser`.

Outre le rôle `BusinessRuleUser`, deux autres rôles sont définis : `NoOne` et `AnyOne`. `NoOne` est utilisé par les développeurs de logiciel pour définir explicitement les ressources auxquelles on ne doit pas pouvoir accéder directement. `AnyOne` est utilisé par Tivoli Access Manager pour obtenir l'autorisation pour un environnement Process Server.

Remarque : Dans un environnement ND avec une sécurité administrative activée, si vous prévoyez d'exécuter Business Rules Manager sur le port 908n, où n est un nombre entier positif, vous devez configurer le port "944(n+3) avec la valeur d'hôte "*". Si ce port est indisponible, configurez-le manuellement avant de lancer Business Rules Manager.

2. Définissez le mécanisme de suivi de session afin d'utiliser des cookies pour conserver une trace des sessions.
3. Définissez au moins un délai d'attente approprié pour la session.

Configuration d'un navigateur Web pour Business Rules Manager :

Le serveur configure un client automatiquement tout en installant Business Rules Manager, mais vous devez vous assurer que le navigateur Web est configuré de façon à permettre le bon fonctionnement du produit.

Pour assurer que le navigateur Web est configuré de façon à permettre le bon fonctionnement de ce gestionnaire, procédez comme suit.

1. Assurez-vous que l'utilisation de scripts est activée dans le navigateur Web. L'utilisation de scripts est nécessaire au fonctionnement de Business Rules Manager.
2. Vérifiez que les cookies sont activés.

Si nécessaire, les cookies sont utilisés pour tracer la session lorsque vous utilisez Business Rules Manager. Par conséquent, activez les cookies sur votre navigateur lorsque vous tracez les sessions. Contactez votre administrateur système si vous activez les cookies.

Configuration du service de relations :

Après avoir installé le produit, vous devez définir les propriétés de configuration du service de relations.

Rôle de sécurité requis pour cette tâche : Lorsque la sécurité et les autorisations par rôle sont activées, vous devez être connecté en tant que configurateur ou administrateur pour exécuter cette tâche. Tout rôle de sécurité WebSphere peut afficher cette configuration.

Pour définir les propriétés de la source de données et de la taille du bloc de requête (nombre d'instances de relation) pour le service de relations, exécutez la procédure suivante.

1. Vérifiez que la console d'administration est active.
2. Dans la sous-fenêtre de navigation, cliquez sur **Applications d'intégration > Gestionnaire de relations**.
3. Cliquez sur **Configuration des Services Relations**.
L'onglet de la page de configuration s'affiche, avec le nom et la version (en lecture seulement) du service de relations actuellement installé.
4. Dans la zone **Taille du bloc de requête (Nombre d'instances de la relation)**, spécifiez la mémoire cache maximale que doit mettre de côté le service de relations pour les requêtes de relations. Ce paramètre détermine la taille de l'ensemble de résultats des requêtes. Par défaut, 5000 instances de relation sont lues simultanément. Cette zone contrôle l'utilisation de la taille de la mémoire du serveur et permet à l'administrateur de contrôler dans une certaine mesure la quantité de ressources de mémoire qu'une requête donnée peut consommer.
5. Dans la zone **Source de données**, indiquez la source de données par défaut du service de relations en entrant le nom JNDI (Java Naming and Directory Interface) d'une source de données au niveau cellule. C'est là que sont stockées les tables du service de relations. Chaque schéma de relations est créé dans la source de données par défaut.
6. Vous disposez des options suivantes :
 - Cliquez sur **OK** pour enregistrer les modifications et revenir à la page précédente.
 - Cliquez sur **Réinitialiser** pour effacer les modifications et restaurer les valeurs actuellement configurée ou les dernières valeurs enregistrées.
 - Cliquez sur **Annuler** pour supprimer toutes les modifications non sauvegardées et revenir à la page précédente.

Configuration de l'environnement d'un serveur de messagerie :

Avant d'exécuter des applications XMS, y compris l'exemple d'applications fourni avec XMS, vous devez configurer l'environnement du serveur de messagerie.

Les étapes que vous devez exécuter pour configurer l'environnement du serveur de messagerie dépendent des artefacts auxquels une application se connecte, et si vous utilisez Message Service Client for .NET ou Message Service Client for C/C++. Les étapes sont décrites dans la documentation du type de client.

- Configuration de Message Service Client for .NET
- Configuration de Message Service Client for C/C++

Vous pouvez utiliser les exemples d'applications fournis avec les clients de service de messagerie pour vérifier pour vérifier votre installation et la configuration de votre serveur de messagerie. Pour plus d'informations sur l'utilisation des exemples d'applications, voir les rubriques suivantes :

- Utilisation des exemples d'applications XMS .NET
- Utilisation des exemples d'applications XMS C/C++

Configuration du service Web JNDILookup :

Si vous utilisez les objets JMS gérés par l'administrateur fournis par IBM Business Process Manager avec Clients de service de messagerie pour C/C++ et .NET, vous devez configurer le service Web JNDILookup que IBM Business Process Manager fournit pour permettre aux clients non Java d'accéder aux objets JMS gérés par l'administrateur depuis un environnement non Java.

Avant de démarrer cette tâche, vérifiez que l'application de service Web JNDILookup a bien été installée.

Définis de façon administrative, les objets ConnectionFactory et Destination apportent une séparation entre un implémentation JMS et les interfaces JMS, qui rend les applications client JMS plus portables dans la mesure où elles sont protégées contre les détails d'une implémentation d'un fournisseur JMS. Grâce aux objets gérés, un administrateur peut gérer les paramètres de connexion pour des applications client à partir d'un référentiel central. Par exemple, une file d'attente spécifique utilisée par une application peut être altérée par le changement de l'objet Destination géré que l'application récupère via Java Naming and Directory Interface (JNDI).

Les clients non Java comme Clients de service de messagerie pour C/C++ et .NET peuvent aussi utiliser des objets gérés. Toutefois, puisque les objets JMS gérés fournis par IBM Business Process Manager sont des objets Java sérialisés accédés via JNDI, les clients non Java ne sont pas en mesure de les interpréter correctement, sans l'utilisation du service Web JNDILookup. Ce service Web contient une opération de recherche qui permet à Clients de service de messagerie pour C/C++ et .NET de demander de récupérer un objet JNDI en indiquant le nom de l'objet. Les propriétés de l'objet géré sont renvoyées à l'application en utilisant une mappe de paires valeur-nom.

Définissez l'adresse URL du service Web JNDILookup dans l'application Client de service de messagerie pour C/C++ ou Client de service de messagerie pour .NET. Pour définir l'adresse URL du service Web dans une application, définissez la propriété XMSC_IC_URL de l'objet InitialContext en indiquant l'adresse URL du noeud final du service Web. Vous pouvez aussi spécifier cette propriété comme un argument lors de la construction de l'objet InitialContext.

Configuration des ressources de messagerie étendue :

La console d'administration permet de configurer les ressources requises par le service Extended Messaging et par les applications utilisant ce service. Vous pouvez activer le service Extended Messaging, configurer les extensions de port d'écoute pour gérer les réponses tardives, et ajouter ou modifier les ports d'entrée et de sortie pour des applications qui utilisent Extended Messaging.

Important : La fonction Extended Messaging Service est obsolète depuis IBM Process Server 6.0.x et n'est plus disponible pour une utilisation par une application à partir de Process Server 6.2, sauf pour la gestion des noeuds 6.0.x existants dans une cellule pendant la migration. Remplacez les applications existantes dépendant de services Extended Messaging par des applications qui utilisent les API JMS standard ou des technologies de messagerie équivalentes. *Extended Messaging* permet l'utilisation de la messagerie gérée par conteneur. Elle étend le support JMS (Java Message Service) de base, le modèle de composant EJB (Enterprise Java Bean) et prend en charge les beans de gestion des messages EJB 2.0 afin de permettre l'utilisation de la persistance gérée par conteneur et du comportement transactionnel existant.

Le service Extended Messaging utilise l'implémentation de messagerie gérée par bean pour fournir les interfaces JMS ce qui garantit que la messagerie gérée par bean et Extended Messaging emploient un support JMS homogène. La syntaxe JMS est simplifiée puisque sa prise en charge est gérée par le service Extended Messaging.

Pour obtenir une description complète du service Extended Messaging, consultez les articles du centre de documentation de WebSphere Business Integration Server Foundation :

- Extended Messaging : Généralités.
- Utilisation de Extended Messaging dans des applications.

Activation du Service Extended Messaging :

Le service Extended Messaging assure le service d'exécution pour prendre en charge la messagerie gérée par conteneur (Extended Messaging). Cette page vous permet de spécifier si ce service doit être exécuté manuellement ou automatiquement au lancement du serveur d'application.

Important : La fonction Extended Messaging Service est obsolète depuis IBM Process Server 6.0.x et n'est plus disponible pour être utilisée par une application à partir de Process Server 6.2, sauf pour la gestion de noeuds 6.0.x d'une cellule pendant la migration. Remplacez les applications existantes dépendant de services Extended Messaging par des applications qui utilisent les API JMS standard ou des technologies de messagerie équivalentes.

Rôle de sécurité requis pour cette tâche : Lorsque la sécurité et les autorisations par rôle sont activées, vous devez être connecté en tant qu'administrateur ou configurateur pour pouvoir exécuter cette tâche.

Pour activer le service de messages Extended Messaging, procédez comme suit.

1. Vérifiez que la console d'administration est active.
2. Cliquez sur **Serveurs > Types de serveur > WebSphere Application Server > nom_serveur > Extended Messaging Service** pour afficher la page Extended Messaging Service.
3. Cochez la case **Activer le service lors du démarrage du serveur**, si vous souhaitez activer le service Extended Messaging automatiquement au lancement du serveur. Si vous préférez lancer ce service manuellement, vérifiez que la case n'est pas cochée.
4. Cliquez sur **OK**.

5. Lorsque vous y serez invité, cliquez sur **Sauvegarder** dans la barre d'outils de la fenêtre de la console d'administration pour enregistrer vos modifications dans le référentiel principal.
6. Si vous utilisez le transport de liaisons WebSphere MQSeries dans votre configuration, définissez la valeur de la variable d'environnement MQ_INSTALL_ROOT de la façon suivante :
 - a. Sur la console d'administration, cliquez sur **Environnement > Variables WebSphere**.
 - b. Cliquez sur MQ_INSTALL_ROOT pour afficher la page de configuration de la variable d'environnement.
 - c. Dans la zone **Valeur**, supprimez la valeur par défaut ($\${WAS_INSTALL_ROOT}/lib/WMQ$) et remplacez-la par le chemin de l'installation (par exemple D:/IBM/WebSphereMQ sur un système Windows).
 - d. Cliquez sur **OK**.
7. Pour que les modifications soient prises en compte, redémarrez le serveur d'applications.

Configuration des extensions de port d'écoute pour traiter les réponses tardives :

Pour permettre à un port d'écoute de gérer les réponses tardives, configurez une extension qui spécifie la fréquence selon laquelle le port d'écoute contrôle les réponses, ainsi que la durée d'attente des réponses.

Important : La fonction Extended Messaging Service est obsolète depuis IBM Process Server 6.0.x et n'est plus disponible pour être utilisée par une application à partir de Process Server 6.2, sauf pour la gestion de noeuds 6.0.x d'une cellule pendant la migration. Remplacez les applications existantes dépendant de services Extended Messaging par des applications qui utilisent les API JMS standard ou des technologies de messagerie équivalentes.

Les réponses tardives se produisent lorsque l'infrastructure de messagerie retarde l'envoi d'une réponse à un message envoyé par un bean émetteur, empêchant ainsi l'application de recevoir cette réponse. Extended Messaging peut récupérer ces messages de réponses tardives et les transmettre à un bean géré par message fourni par l'application pour gérer les réponses tardives.

Rôle de sécurité requis pour cette tâche: Lorsque la sécurité et les autorisations par rôle sont activées, vous devez être connecté en tant qu'administrateur ou configurateur pour pouvoir exécuter cette tâche.

Pour créer et activer une extension de port d'écoute gérant les réponses tardives, procédez comme suit :

1. Vérifiez que vous avez un port d'écoute défini et configuré, et que vous avez déployé le bean émetteur avec l'option de **traitement des réponses tardives**.

Remarque : Pour plus d'informations sur le déploiement d'un bean émetteur avec cette option, reportez-vous au centre de documentation de WebSphere Business Integration Server Foundation.

2. Sur la console d'administration, cliquez sur **Serveurs > Types de serveur > WebSphere Application Server > nom_serveur > Extended Messaging Service > Listener Port Extensions**.
3. Sur la page Extensions du port d'écoute, cliquez sur **Nouveau** pour créer une nouvelle extension de port d'écoute.

4. Sur la page Nouvelle extension du port d'écoute, sélectionnez la case à cocher **Activé** pour activer l'extension et permettre le traitement des réponses tardives.
5. Dans la zone **Intervalle entre les demandes**, acceptez la valeur par défaut ou indiquez-en une nouvelle afin de spécifier la fréquence de contrôle des réponses tardives par le port d'écoute.
6. Dans la zone **Délai d'expiration de la requête**, acceptez la valeur par défaut ou indiquez-en une nouvelle afin de spécifier la fréquence de contrôle des réponses tardives par le port d'écoute. Le port d'écoute ignore toutes les réponses reçues au-delà du délai d'expiration spécifié.
7. Indiquez le port d'écoute à utiliser pour l'extension, à l'aide du menu déroulant **Ports d'écoute**.
8. Cliquez sur **OK**.
9. Lorsque vous y serez invité, cliquez sur **Sauvegarder** dans la barre d'outils de la fenêtre de la console d'administration pour enregistrer vos modifications dans le référentiel principal.
10. Pour que les modifications soient prises en compte, redémarrez le serveur d'applications.

Après avoir créé une extension de port d'écoute, vous pouvez modifier sa configuration dans la page des paramètres d'extension du port d'écoute.

Sélection des fournisseurs Extended Messaging :

Sélectionnez le fournisseur Extended Messaging que vous souhaitez administrer en cliquant sur la portée correspondante dans la page du fournisseur Extended Messaging. Chaque portée (cellule, noeud et serveur) qui contient des applications utilisant Extended Messaging possède son propre fournisseur Extended Messaging pour gérer des ressources. Vous pouvez créer, modifier ou supprimer des ports d'entrée, de sortie ou d'autres propriétés personnalisées pour chaque fournisseur.

Important : La fonction Extended Messaging Service est obsolète depuis IBM Process Server 6.0.x et n'est plus disponible pour être utilisée par une application à partir de Process Server 6.2, sauf pour la gestion de noeuds 6.0.x d'une cellule pendant la migration. Remplacez les applications existantes dépendant de services Extended Messaging par des applications qui utilisent les API JMS standard ou des technologies de messagerie équivalentes.

Rôle de sécurité requis pour cette tâche: Lorsque la sécurité et les autorisations par rôle sont activées, vous devez être connecté en tant qu'administrateur, opérateur, moniteur ou configurateur pour pouvoir exécuter cette tâche.

Pour sélectionner le fournisseur Extended Messaging que vous souhaitez administrer, effectuez les étapes suivantes.

1. A partir de la console d'administration, cliquez sur **Ressources > Fournisseur Extended Messaging**.
2. Sur la page de fournisseur Extended Messaging, sélectionnez la portée du fournisseur Extended Messaging que vous souhaitez administrer.
 - **Cellule** : le niveau de portée le plus général. Les ressources de Extended Messaging définies au niveau cellule sont visibles depuis tous les noeuds et serveurs de cette cellule, sauf si elles ont été redéfinies à un niveau inférieur.
 - **Noeud** : les ressources de Extended Messaging définies au niveau Noeud l'emportent sur les éventuelles définitions homologues figurant au niveau

cellule. Elles sont visibles depuis tous les serveurs du noeud considéré, sauf si elles sont redéfinies à un niveau serveur sur ce noeud.

- **Serveur** : les ressources de Extended Messaging définies au niveau Serveur l'emportent sur les éventuelles définitions homologues figurant au niveau cellule ou au niveau noeud parent. Elles sont visibles uniquement depuis un serveur spécifique.

Pour plus d'informations sur les portées, voir le centre de documentation WebSphere Application Server .

3. Cliquez sur **Valider**.

La console d'administration met à jour les zones **Portée**, **Nom** et **Description** situées en bas de page afin de prendre en compte les valeurs du fournisseur de ressources sélectionné.

Vous pouvez créer, modifier ou supprimer des ports d'entrée, de sortie ou d'autres propriétés personnalisées de ce fournisseur Extended Messaging.

Configuration des ports d'entrée :

La console d'administration permet de créer un nouveau port d'entrée ou de modifier des ports d'entrée existants pour chaque bean récepteur qui est construit à partir d'un bean session. Les ports d'entrée définissent les propriétés de la destination JMS (Java Message Service) de réception. Les ports d'entrée peuvent aussi fournir des détails pour la sélection et la gestion des messages et pour la destination de la réponse, le cas échéant.

Important : La fonction Extended Messaging Service est obsolète depuis IBM Process Server 6.0.x et n'est plus disponible pour être utilisée par une application à partir de Process Server 6.2, sauf pour la gestion de noeuds 6.0.x d'une cellule pendant la migration. Remplacez les applications existantes dépendant de services Extended Messaging par des applications qui utilisent les API JMS standard ou des technologies de messagerie équivalentes.

Les beans récepteurs construits à partir des beans de gestion des messages ne nécessitent pas de port d'entrée ; les détails qu'ils contiennent sont associés au bean de gestion des messages déployé et au Service d'écoute de messages.

Rôle de sécurité requis pour cette tâche : Lorsque la sécurité et les autorisations par rôle sont activées, vous devez être connecté en tant qu'administrateur ou configurateur pour pouvoir exécuter cette tâche.

Pour ajouter ou modifier un port d'entrée, procédez comme suit :

1. A partir de la console d'administration, cliquez sur **Ressources > Fournisseur Extended Messaging**.
2. Sur la page Fournisseur de Extended Messaging, sélectionnez la portée du fournisseur de ressource appropriée.
3. Cliquez sur **Valider**.
4. Cliquez sur **Ports d'entrée** dans la table des propriétés supplémentaires.
5. Sur la page de collecte des ports d'entrée, effectuez l'une des tâches suivantes :
 - Si vous créez un port pour l'importation, cliquez sur **Nouveau**.
 - Si vous souhaitez modifier un port d'entrée existant, cliquez sur son nom.
6. Sur la page de paramétrage du port d'entrée, indiquez les propriétés appropriées pour le port d'entrée.

7. Cliquez sur **OK**.
8. Lorsque vous y serez invité, cliquez sur **Sauvegarder** dans la barre d'outils de la fenêtre de la console d'administration pour enregistrer vos modifications dans le référentiel principal.
9. Pour que les modifications soient prises en compte, redémarrez le serveur d'applications.

Paramètres du port d'entrée :

Lorsque vous créez un nouveau port d'entrée ou modifiez un port d'entrée existant, vous devez indiquer certaines propriétés. Les informations contenues dans cette rubrique vous permettent de déterminer si une propriété est facultative ou requise et quel type de données est autorisé.

Important : La fonction Extended Messaging Service est obsolète depuis IBM Process Server 6.0.x et n'est plus disponible pour une utilisation par une application à partir de Process Server 6.2, sauf pour la gestion des noeuds 6.0.x existants dans une cellule pendant la migration. Remplacez les applications existantes dépendant de services Extended Messaging par des applications qui utilisent les API JMS standard ou des technologies de messagerie équivalentes.

Un port d'entrée possède les propriétés de configuration suivantes :

Scope La portée à laquelle le fournisseur de messagerie étendu est défini. La valeur représente l'emplacement du fichier de configuration. La console d'administration remplit automatiquement cette zone. Vous ne pouvez pas éditer la valeur.

Nom Nom du port d'entrée utilisé à des fins d'administration. Cette zone requiert une valeur de chaîne.

Nom JNDI

Nom JNDI (Java Naming and Directory Interface) du port d'entrée. Cette zone requiert une valeur de chaîne.

Description

Description du port d'entrée utilisée à des fins d'administration. Cette zone est facultative et accepte une valeur de chaîne.

Catégorie

Chaîne de catégorie à utiliser lors de la classification ou du regroupement de la ressource. Cette zone est facultative et accepte une valeur de chaîne contenant 30 caractères ASCII au maximum.

Nom JNDI de la fabrique de connexions JMS

Nom JNDI de la fabrique de connexions JMS (Java Message Service) utilisé par le port d'entrée. La valeur de cette zone doit être une chaîne (par exemple `jms/connFactory1`).

Nom JNDI de la destination JMS

Nom JNDI de la destination JMS utilisé par le port d'entrée. La valeur de cette zone doit être une chaîne (par exemple `jms/destn1`).

Mode d'acquittement JMS

Mode JMS utilisé pour accuser réception des messages. Cette zone est requise pour les beans gérés par message utilisant la démarcation de transactions gérées par bean (en d'autres termes, le type de transaction est défini sur Bean).

Les valeurs valides de cette zone sont les suivantes :

- Accusé de réception automatique : la session accuse automatiquement réception d'un message dans l'un des cas suivants :
 - Lorsque la session a été correctement renvoyée par un appel pour recevoir un message
 - Lorsque la session a appelé un programme d'écoute de messages pour traiter le message et a reçu une réponse positive de celui-ci
- Accusés de réception en double autorisés : La session accuse réception de la transmission des messages uniquement. Ceci peut entraîner la livraison de messages en double en cas d'échec de JMS.

Le mode par défaut est Accusé de réception automatique.

Type de destination

Type de ressource JMS. Cette zone requiert l'une des valeurs suivantes :

- File d'attente : Le bean récepteur reçoit des messages d'une destination de file d'attente.
- Rubrique : Le bean récepteur reçoit des messages d'une destination de rubrique.

La valeur par défaut est File d'attente.

Durabilité de l'abonnement

Indique si l'abonnement à une rubrique JMS est durable. Cette zone est requise si le type de destination JMS est une rubrique. Les valeurs valides de cette zone sont les suivantes :

- Durable : Un abonné enregistre un abonnement durable avec une identité unique qui est retenue par JMS. Les objets abonnés suivants ayant la même identité reprennent l'abonnement dans l'état où l'abonné précédent l'a laissé. S'il n'existe aucun abonné actif pour un abonnement durable, JMS conserve les messages de cet abonnement jusqu'à leur réception ou jusqu'à leur expiration.
- Non durable : Les abonnements non durables ont la durée de leur abonné. Un client voit uniquement les messages publiés dans une rubrique lorsque l'abonné est actif. Si l'abonné n'est pas actif, le client manque des messages publiés dans cette rubrique.

La valeur par défaut est Non durable.

Nom JNDI de réponse de la fabrique de connexions JMS

Nom JNDI de la fabrique de connexions JMS utilisé pour les réponses. La valeur de cette zone doit être une chaîne (par exemple `jms/connFactory1`).

Nom JNDI de réponse de la destination JMS

Nom JNDI de la destination JMS utilisé pour les réponses. Cette valeur doit être une chaîne (par exemple `jms/destn1`).

Configuration des ports de sortie :

La console d'administration permet de créer un nouveau port de sortie ou de modifier des ports de sortie existants pour chaque bean émetteur. Les ports de sortie spécifient les propriétés nécessaires au bean émetteur pour définir le message envoyé. Ils précisent également les propriétés en option, si une réponse est prévue. Les ports de sortie sont associés aux beans émetteurs au moment du déploiement.

Important : La fonction Extended Messaging Service est obsolète depuis IBM Process Server 6.0.x et n'est plus disponible pour être utilisée par une application à partir de Process Server 6.2, sauf pour la gestion de noeuds 6.0.x d'une cellule

pendant la migration. Remplacez les applications existantes dépendant de services Extended Messaging par des applications qui utilisent les API JMS standard ou des technologies de messagerie équivalentes.

Rôle de sécurité requis pour cette tâche : Lorsque la sécurité et les autorisations par rôle sont activées, vous devez être connecté en tant qu'administrateur ou configurateur pour pouvoir exécuter cette tâche.

Pour ajouter ou modifier un port de sortie, procédez comme suit.

1. A partir de la console d'administration, cliquez sur **Ressources > Fournisseur Extended Messaging**.
2. Sur la page de fournisseur Extended Messaging, sélectionnez la portée du fournisseur Extended Messaging que vous souhaitez modifier.
3. Cliquez sur **Valider**.
4. Cliquez sur **Ports en sortie** dans le tableau des Propriétés supplémentaires.
5. Sur la page de collecte des ports de sortie, effectuez l'une des tâches suivantes :
 - Si vous souhaitez ajouter un nouveau port de sortie, cliquez sur **Nouveau**.
 - Si vous souhaitez modifier un port de sortie existant, cliquez sur son nom.
6. Sur la page de paramétrage du port de sortie, indiquez les propriétés appropriées pour le port de sortie.
7. Cliquez sur **OK**.
8. Lorsque vous y serez invité, cliquez sur **Sauvegarder** dans la barre d'outils de la fenêtre de la console d'administration pour enregistrer vos modifications dans le référentiel principal.
9. Pour que les modifications soient prises en compte, redémarrez le serveur d'applications.

Paramètres du port de sortie :

Lorsque vous créez un nouveau port de sortie ou modifiez un port de sortie existant, vous devez indiquer certaines propriétés. Les informations contenues dans cette rubrique vous permettent de déterminer si une propriété est facultative ou requise et quel type de données est autorisé.

Important : La fonction Extended Messaging Service est obsolète depuis IBM Process Server 6.0.x et n'est plus disponible pour une utilisation par une application à partir de Process Server 6.2, sauf pour la gestion des noeuds 6.0.x existants dans une cellule pendant la migration. Remplacez les applications existantes dépendant de services Extended Messaging par des applications qui utilisent les API JMS standard ou des technologies de messagerie équivalentes.

Un port de sortie possède les propriétés de configuration suivantes :

Scope Cette zone indique la portée du fournisseur de Extended Messaging. Cette valeur représente l'emplacement du fichier de configuration. La console d'administration remplit automatiquement cette zone. Vous ne pouvez pas éditer la valeur.

Nom Nom du port de sortie utilisé à des fins d'administration. Cette zone requiert une valeur de chaîne.

Nom JNDI

Nom JNDI (Java Naming and Directory Interface) du port de sortie. Cette zone requiert une valeur de chaîne.

Description

Description du port de sortie utilisée à des fins d'administration. Cette zone est facultative et accepte une valeur de chaîne.

Catégorie

Chaîne de catégorie à utiliser lors de la classification ou du regroupement de la ressource. Cette zone est facultative. Elle accepte une valeur de chaîne contenant 30 caractères ASCII au maximum.

Nom JNDI de la fabrique de connexions JMS

Nom JNDI de la fabrique de connexions JMS (Java Message Service) utilisé par le port de sortie. La valeur de cette zone doit être une chaîne (par exemple `jms/connFactory1`).

Nom JNDI de la destination JMS

Nom JNDI de la destination JMS utilisé par le port de sortie. La valeur de cette zone doit être une chaîne (par exemple `jms/destn1`).

Mode de livraison JMS

Mode JMS utilisé pour distribuer des messages. Sélectionnez l'une des valeurs suivantes :

- Persistant : Les messages de cette destination sont persistants.
- Non persistant : Les messages de cette destination ne sont pas persistants.

La valeur par défaut est Persistant.

Priorité JMS

Priorité des messages pour la destination de la file d'attente. La valeur doit être un entier de 0 à 9. La valeur par défaut est 4.

Durée de vie JMS

Durée, en millisecondes, pendant laquelle un message reste dans la file d'attente. Une fois la durée spécifiée écoulée, le message expire.

La valeur doit être un entier de 0 à n :

- 0 : Les messages n'arrivent jamais à expiration.
- n : Les messages arrivent à expiration après n millisecondes.

La valeur par défaut est 0.

I.D. de message de désactivation JMS

Indique si le système génère un ID pour les messages JMS. Cette zone requiert l'une des valeurs suivantes :

- Sélectionné : Le système ne génère aucun ID de message JMS.
- Non sélectionné : Le système génère des ID de message JMS automatiquement.

Par défaut, des ID message JMS sont générés.

Désactivation de l'horodatage des messages JMS

Indique si le système génère un horodatage pour les messages JMS. Cette zone requiert l'une des valeurs suivantes :

- Sélectionné : Des horodatages ne sont pas ajoutés aux messages envoyés.
- Effacé : Des horodatages sont ajoutés automatiquement aux messages envoyés.

Par défaut, des horodatages de message sont générés.

Nom JNDI de réponse de la fabrique de connexions JMS

Nom JNDI de la fabrique de connexions JMS utilisé pour les réponses gérées par le port de sortie. La valeur de cette zone doit être une chaîne (par exemple `jms/connFactory1`).

Nom JNDI de réponse de la destination JMS

Nom JNDI de la destination JMS utilisé pour les réponses gérées par le port de sortie. Cette valeur doit être une chaîne (par exemple `jms/destn1`).

Configuration d'une base de données CEI (Common Event Infrastructure) :

Vous pouvez configurer une base de données CEI manuellement et utiliser la fonctionnalité CEI pour IBM Business Process Manager.

La procédure de cette rubrique décrit comment configurer une base de données CEI à utiliser avec IBM Business Process Manager.

1. Pour créer le magasin de donnée pour le service d'événement CEI, exécutez la commande appropriée :
 - `configEventServiceDB2DB`
 - `configEventServiceDB2ZOSDB`
 - `configEventServiceOracleDB`
 - `configEventServiceSQLServerDB`

Important : Ne créez pas de magasin de données de service d'événements pour les environnements de production car les performances des événements persistants peuvent en être affectées.

2. Après avoir généré les scripts de base de données, sauvegardez vos modifications à l'aide de la commande `$AdminConfig save`. Outre la génération des scripts de base de données, les commandes créent les ressources JDBC pour le service d'événement CEI à utiliser.
3. Copiez les scripts générés dans le serveur de base de données. L'emplacement de répertoire des scripts dépend de la portée dans laquelle l'infrastructure CEI est déployée.

Dans une portée de cluster, l'emplacement du répertoire est :

`profile_root/databases/event/<cluster_name>/dbscripts/<database_type`

Dans une portée de serveur, l'emplacement du répertoire est :

`profile_root/databases/event/<node_name>/<server_name>/dbscripts/<database_type`

où *profile_root* est un des éléments suivants

- Pour AIX : `/usr/IBM/WebSphere/AppServer/profiles/profile_name`
- Pour HP-UX : `/opt/IBM/WebSphere/AppServer/profiles/profile_name`
- Pour Linux : `/opt/IBM/WebSphere/AppServer/profiles/profile_name`
- Pour Solaris : `/opt/IBM/WebSphere/AppServer/profiles/profile_name`
- Pour Windows : `C:\Program Files\IBM\WebSphere\AppServer\profiles\profile_name`

Pour plus de détails sur les conventions de répertoire par défaut, voir Répertoires d'installation par défaut du produit et des profils

4. Connectez-vous au serveur de base de données avec un nom d'utilisateur ayant des droits de lecture et d'écriture sur la base de données. Ouvrez une invite de commande et initialisez l'interface de ligne de commande pour le logiciel de

base de données. Pour créer la base de données d'événements, exécutez le script pour votre type de base de données (par exemple `cr_event_db2 server <db2_user>`).

Continuez à configurer les composants IBM Business Process Manager.

Configuration de widgets IBM Business Process Manager pour WebSphere Portal :

Vos widgets IBM Business Process Manager peuvent s'afficher dans WebSphere Portal.

Pour afficher les widgets dans WebSphere Portal, procédez comme suit :

1. Configurez Business Space.
2. Configurez les widgets à utiliser avec WebSphere Portal.

Configuration de l'infrastructure CEI (Common Event Infrastructure) :

Vous pouvez configurer des ressources CEI (Common Event Infrastructure), ou modifier des ressources CEI existantes, à l'aide de l'objet serveur AdminTask.

Utilisez la console d'administration pour configurer CEI lorsque vous l'installez dans un environnement de déploiement réseau, dans un cluster ou dans une configuration de serveur autonome.

Vous pouvez également utiliser la commande `wsadmin` pour configurer l'infrastructure d'événement commune ou pour modifier une configuration d'infrastructure d'événement commune existante. Dans les deux cas, vous devez modifier la configuration de l'infrastructure CEI en utilisant un objet serveur AdminTask afin d'exécuter les commandes d'administration.

Après avoir modifié la configuration de l'infrastructure CEI, vous devez redémarrer le serveur ou le cluster.

Composants de Common Event Infrastructure :

Les composants de Common Event Infrastructure sont installés comme un ensemble d'applications, de services et de ressources sur le serveur.

Lorsque vous configurez Common Event Infrastructure, un certain nombre de composants sont créés et déployés sur votre serveur.

Service Common Event Infrastructure

Service installé sur le serveur, qui permet aux applications et aux clients d'utiliser Common Event Infrastructure. Vous pouvez afficher la configuration du service Common Event Infrastructure dans la console d'administration, comme suit :

- Pour un serveur, cliquez sur **Serveurs > Serveurs d'application > nom_serveur > Business Integration > Common Event Infrastructure > Common Event Infrastructure Service.**
- Pour un cluster, cliquez sur **Serveurs > Clusters > nom_cluster > Business Integration > Common Event Infrastructure > Common Event Infrastructure Service.**

Si la case Activer le serveur d'infrastructure d'événement est cochée, le service est installé et actif ou démarrera au redémarrage de votre serveur

ou cluster. Si elle est désélectionnée, le service n'est pas installé ou sera désinstallé au redémarrage de votre serveur ou cluster.

Paramètres relatifs au service Événements

Ensemble des propriétés utilisées par le service Événements qui permet la distribution et la conservation des événements à l'aide du magasin de données. En général, aucune configuration n'est nécessaire pour cette ressource, mais il se peut que vous deviez créer des paramètres de service d'événements supplémentaires si vous souhaitez configurer plusieurs services d'événements dans la même cellule. Pour afficher les paramètres des services d'événements, cliquez sur **Intégration de services > Service Événements > Paramètres du service Événements**.

Configuration de la messagerie d'événements

Ressources qui prennent en charge la transmission asynchrone des événements au service des événements à l'aide de JMS (Java Messaging Service). La configuration de la messagerie par défaut utilise la messagerie imbriquée du serveur. Vous pouvez éventuellement configurer un fournisseur JMS externe pour la messagerie des événements.

Base de données d'événements

La base de données d'événements permet de stocker de manière persistante les événements reçus par le service des événements. Vous pouvez configurer une base de données d'événements externe sur les produits suivants : DB2, Oracle et SQLServer.

Plug-in de filtrage de définition d'événement

Un plug-in de filtrage permet de filtrer les événements de la source à l'aide de sélecteurs d'événements XPath. Pour configurer les propriétés de filtrage, cliquez sur **Intégration de services > Common Event Infrastructure > Fabrique d'émetteurs d'événement > Paramètres relatifs au service Événements**.

Fabrique d'émetteurs

Une fabrique d'émetteurs est un objet utilisé par les sources d'événements pour créer des émetteurs ; un émetteur permet d'envoyer des événements au service des événements. Les propriétés d'une fabrique d'émetteurs affectent le comportement d'un émetteur créé à l'aide de cette fabrique d'émetteurs. Pour afficher les fabriques d'émetteurs disponibles, cliquez sur **Intégration de services > Common Event Infrastructure > Fabrique d'émetteurs d'événement**.

Transmission de services d'événements

Une transmission de services d'événements est un objet définissant les propriétés qui déterminent la manière dont les émetteurs accèdent au service des événements de manière synchrone à l'aide d'appels EJB ; ces propriétés sont utilisées par les fabriques d'émetteurs lors de la création d'émetteurs. Vous pouvez afficher ou modifier les transmissions de services d'événements disponibles à partir des paramètres de la fabrique d'émetteurs.

Transmission JMS

Une transmission JMS est un objet qui définit les propriétés qui déterminent la manière dont les émetteurs accèdent au service des événements de manière asynchrone à l'aide d'une file d'attente JMS ; ces propriétés sont utilisées par les fabriques d'émetteurs lors de la création d'émetteurs. Vous pouvez afficher ou modifier les transmissions JMS disponibles à partir des paramètres de la fabrique d'émetteurs.

Groupe d'événements

Un groupe d'événements est une collection logique d'événements utilisée pour classer les événements en fonction de leur contenu. Lorsqu'un consommateur d'événements envoie une requête à partir du serveur d'événements ou s'abonne à une distribution d'événements, il peut indiquer un groupe d'événements pour extraire uniquement les événements de ce groupe. Les groupes d'événements permettent également de spécifier les événements à stocker dans un magasin de données permanent. Pour consulter la liste des groupes d'événements disponibles dans la console d'administration, cliquez sur **Intégration de services > Common Event Infrastructure > Service Événements > Services Événements > *service_événement* > Groupes d'événements.**

Configuration de Common Event Infrastructure à l'aide de la console d'administration :

Configurez Common Event Infrastructure à l'aide de la console d'administration du serveur.

Ouvrez le panneau de la console d'administration de Common Event Infrastructure Server :

Si vous configurez un serveur, sélectionnez **Serveurs > Types de serveurs > WebSphere Application Server > *nom_serveur* > Business Integration > Common Event Infrastructure > Common Event Infrastructure - Serveur.**

Si vous configurez un cluster, cliquez sur **Serveurs > Clusters > Clusters WebSphere Application Server > *nom_cluster* > Business Integration > Common Event Infrastructure > Common Event Infrastructure - Serveur.**

1. Activez le déploiement de l'application d'entreprise Common Event Infrastructure en sélectionnant la case intitulée **Activer le serveur d'infrastructure d'événement**. Si le serveur a déjà été configuré, vous pouvez l'activer ou le désactiver en cochant ou en décochant la case. Si l'option d'activation n'est pas sélectionnée, Common Event Infrastructure n'a pas été configuré ou bien a été désactivé dans une configuration antérieure et le serveur n'a pas été redémarré. Un message d'information indique si Common Event Infrastructure est configuré pour cette cible de déploiement. Si le serveur a déjà été configuré, vous pouvez modifier les paramètres de la source de données pour la base de données de l'événement et/ou le stockage de messages.

Remarque : Si vous cochez la case pour activer le serveur Common Event Infrastructure et que celui-ci n'a pas encore été configuré, les paramètres affichés sont utilisés pour la configuration à moins que vous ne les modifiez.

- Si vous effectuez la configuration pour la première fois, les tables de source de données d'événements sont créées sur la base de données commune. S'il y a déjà une configuration du serveur Common Event Infrastructure, vous devez créer une base de données.
- Le service de messagerie est créé sous un schéma unique dans la base de données commune.

Les modifications sont appliquées après le redémarrage du serveur ou du cluster sur lequel Common Event Infrastructure a été configuré.

2. Configurez (ou modifiez les paramètres actuels de la configuration existante de) la base de données d'événements en utilisant l'une des méthodes suivantes afin de remplir les champs avec les paramètres appropriés.
 - Cliquez sur **Editer** pour obtenir un panneau de configuration de la base de données avec une liste plus complète des options.
 - Utiliser les zones de cette fenêtre pour entrer les informations :

- a. **Nom de la base de données** - Nom de la base de données que vous utilisez pour stocker des événements.
- b. **Créer des tables** – Cochez cette case si vous voulez créer les tables de base de données dans la base de données des événements.

Remarque : Si vous configurez Common Event Infrastructure de façon à utiliser une base de données se trouvant sur un autre serveur, vous ne pouvez pas créer les tables à l'aide de cette option. Vous devrez utiliser les scripts de la base de données qui seront générés une fois la configuration terminée. Dans ce cas, cliquez sur **Editer** afin d'afficher la fenêtre reprenant le détail de la source de données qui vous donne l'emplacement des scripts de création de la base de données.

- c. **Nom d'utilisateur** et **Mot de passe** – pour donner l'accès à la base de données d'événements.
- d. **Serveur** – Nom du serveur sur lequel est installée la base de données d'événements.
- e. **Fournisseur** - Choisissez un fournisseur pour votre base de données à partir du menu.

Remarque : La zone **Schéma** n'est activée que si la base de données est créée à l'aide de DB2 sur la plateforme z/OS . Dans tous les autres cas, la zone Schéma est désactivée.

Important : Si les tables existent dans la base de données cible, la configuration peut échouer.

3. Choisissez si le bus Common Event Infrastructure doit être **Local** sur le serveur ou **Distant** et situé sur un autre serveur. Si vous choisissez une connexion à distance, sélectionnez l'emplacement distant à partir du menu ou cliquez sur **Nouveau** pour créer un nouveau bus distant.
4. Configurez le support de messagerie de Common Event Infrastructure.
 - Cliquez sur Editer pour obtenir un panneau de configuration de la base de données avec une liste plus complète des options.
 - Utiliser les zones de cette fenêtre pour entrer les informations :
 - a. **Nom de la base de données** - Saisissez le nom de la base de données que vous utilisez pour stocker vos messages.
 - b. **Schéma** – Saisissez le nom du schéma ou acceptez le nom donné par défaut.
 - c. **Nom d'utilisateur** et **Mot de passe** – Pour donner accès à la base de données de messagerie.
 - d. **Serveur** – Nom du serveur sur lequel est installée la base de données de messagerie.
 - e. **Fournisseur** - Choisissez un fournisseur pour votre base de données à partir du menu.
5. Créez un alias d'authentification de messagerie pour le bus Common Event Infrastructure.
 - a. Sélectionnez **Propriétés complémentaires > Alias d'authentification JMS**.
 - b. Saisissez l'ID utilisateur et le mot de passe que vous utilisez lors des communications sécurisées dans le Bus d'intégration système. Vous pouvez accepter les valeurs de CEI configurées par défaut pour l'ID utilisateur et le mot de passe si la sécurité est désactivée. Si la sécurité est activée, l'ID utilisateur et le mot de passe sont utilisés à des fins d'authentification du

bus. Dans un environnement de production, vous devez sélectionner vos propres ID utilisateur et mot de passe pour sécuriser le système.

c. Cliquez sur **OK**.

6. Cliquez sur **OK** ou **Appliquer**.

7. Redémarrez le serveur ou le cluster.

A ce stade, les principaux éléments de Common Event Infrastructure sont configurés et en cours d'exécution sur le serveur ou le cluster. La configuration comprend le stockage des données d'événements, le moteur de messagerie et l'application d'événements. Ce panneau facilite la configuration de Common Event Infrastructure en évitant l'utilisation de nombreuses commandes et procédures manuelles.

Après le redémarrage de votre serveur ou cluster, vous serez capable de stocker des événements composants de service émis par vos applications. Vous pouvez maintenant modifier les propriétés d'exécution du serveur Common Event Infrastructure en sélectionnant le panneau **Common Event Infrastructure - Cible**. Vous pouvez choisir de lancer le serveur Common Event Infrastructure au démarrage et indiquer le nom JNDI de la fabrique d'émetteur où les événements sont envoyés.

Déploiement de l'application Common Event Infrastructure :

Avant de pouvoir utiliser Common Event Infrastructure, vous devez d'abord déployer le service des événements et les ressources associées dans l'environnement d'exécution du serveur.

L'application d'entreprise Common Event Infrastructure inclut les composants d'exécution du service des événements et la configuration de messagerie par défaut utilisée pour la soumission des événements asynchrones.

Pour déployer le service Evénements :

A partir de l'outil wsadmin, exécutez la commande d'administration **deployEventService** en mode interactif ou par lots. Les paramètres de la commande d'administration **deployEventService** sont les suivants :

nodeName

Nom du noeud sur lequel déployer le service d'événements. Ce paramètre est facultatif. Si vous ne spécifiez pas de nom pour le noeud, celui du noeud en cours sera attribué par défaut. Si vous indiquez un nom de noeud, vous devez également indiquer le nom du serveur, à l'aide du paramètre **serverName**. Ce paramètre n'est pas valide si vous déployez le service des événements dans un cluster.

serverName

Nom du serveur sur lequel déployer le service d'événements. Ce paramètre n'est requis que si vous spécifiez un noeud ; il n'est pas valide si vous déployez le service des événements dans un cluster.

clusterName

Nom du cluster sur lequel déployer le service d'événements. Ce paramètre est facultatif et ne doit pas être spécifié pour un déploiement au niveau du noeud ou du serveur.

activation

Indique si le service d'événements doit être démarré automatiquement au démarrage du serveur. La valeur par défaut est true.

Une fois que la commande d'administration a été exécutée, le service des événements Common Event Infrastructure et la configuration de messagerie par défaut sont déployés sur la portée spécifiée.

Si la sécurité WebSphere est activée, vous devez également configurer l'alias d'authentification JMS et le mot de passe à l'aide de la commande d'administration **setEventServiceJmsAuthAlias**.

Si vous déployez le service des événements dans un cluster, vous devez également configurer manuellement la base de données d'événements.

Déploiement de Common Event Infrastructure dans un cluster :

Il existe plusieurs moyens de déployer les ressources Common Event Infrastructure dans un environnement en clusters.

Déploiement de Common Event Infrastructure dans un cluster existant :

Vous pouvez déployer l'application du service des événements dans un cluster existant.

Le déploiement de l'application du service des événements dans un cluster est similaire au déploiement de l'application sur un serveur autonome. Toutefois, dans un environnement en clusters, aucune base de données d'événements par défaut n'est configurée.

Pour déployer et configurer Common Event Infrastructure dans un environnement cluster :

1. Exécutez la commande d'administration **deployEventService** comme pour un serveur autonome, mais en spécifiant le nom du cluster. Utilisez le paramètre `clusterName` pour spécifier le cluster.
2. Sur le système du gestionnaire de déploiement, exécutez la commande d'administration de la configuration de la base de données. Spécifiez le nom du cluster à l'aide du paramètre `clusterName`. Cette commande génère le script de configuration de la base de données.
3. Copiez le script de configuration de la base de données généré sur le système de la base de données.
4. Exécutez le script de configuration de la base de données sur le système de la base de données pour créer la base de données des événements.
5. Sur le système du gestionnaire de déploiement, exécutez la commande **enableEventService** pour activer le service des événements. Utilisez le paramètre `clusterName` pour spécifier le nom du cluster.

Création d'un cluster en convertissant un serveur Common Event Infrastructure existant :

Vous pouvez créer un cluster en convertissant un serveur autonome existant déjà configuré avec Common Event Infrastructure.

Avant de convertir le serveur existant, vérifiez qu'il est complètement configuré pour Common Event Infrastructure. La configuration inclut le déploiement de l'application du service d'événements et la configuration de la base de données d'événements.

Pour créer le cluster :

1. Suivez la procédure WebSphere standard de conversion d'un serveur autonome dans le premier membre d'un nouveau cluster. Une fois que le serveur a été converti, les étapes suivantes sont effectuées :
 - Les ressources Common Event Infrastructure disponibles au niveau de la portée du serveur sont déplacées sur la portée du nouveau cluster.

Base de données par défaut : Si le serveur existant est configuré avec une base de données non prise en charge, les ressources de la base de données ne sont pas transférées vers la portée de grappe. Elles sont supprimées. Dans ce cas, le service des événements du cluster est désactivé par défaut.
 - La liste cible des applications de service des événements est modifiée pour supprimer le serveur converti et ajouter le nouveau cluster.
2. Facultatif : Si le serveur converti a été configuré avec une base de données non prise en charge, vous devez configurer une nouvelle base de données d'événements pour le cluster, puis activer le service des événements :
 - a. Sur le système du gestionnaire de déploiement, exécutez la commande d'administration de la configuration de la base de données. Spécifiez le nom du cluster à l'aide du paramètre `clusterName`. Cette commande génère le script de configuration de la base de données.
 - b. Copiez le script de configuration de la base de données généré sur le système de la base de données.
 - c. Exécutez le script de configuration de la base de données sur le système de la base de données pour créer la base de données des événements.
 - d. Sur le système du gestionnaire de déploiement, exécutez la commande **enableEventService** pour activer le service des événements. Utilisez le paramètre `clusterName` pour spécifier le nom du cluster.

Création d'un cluster à l'aide d'un serveur Common Event Infrastructure existant en tant que modèle :

Vous pouvez créer un cluster en indiquant un serveur Common Event Infrastructure existant comme modèle.

Pour pouvoir créer un cluster à l'aide de cette méthode, un serveur existant doit être intégralement configuré pour Common Event Infrastructure. La configuration inclut le déploiement de l'application du service d'événements et la configuration de la base de données d'événements.

Pour créer le cluster :

1. Suivez la procédure WebSphere normale pour la création d'un nouveau cluster, en utilisant le serveur Common Event Infrastructure existant comme modèle pour le premier membre du cluster. Lorsque le premier membre est créé, les étapes suivantes sont effectuées :
 - Les ressources Common Event Infrastructure disponibles au niveau de la portée du serveur existant sont copiées sur la portée du nouveau cluster.

Base de données par défaut : Si le serveur existant est configuré avec une base de données non prise en charge, les ressources de la base de données ne

sont pas copiées vers la portée de grappe. La configuration de la base de données par défaut n'est pas prise en charge dans un cluster. Dans ce cas, le service des événements du cluster est désactivé par défaut.

- La liste cible des applications de service des événements est modifiée pour inclure le nouveau cluster.
2. **Facultatif** : Si le serveur existant a été configuré avec une base de données non prise en charge, vous devez configurer une nouvelle base de données d'événements pour le cluster, puis activer le service des événements :
 - a. Sur le système du gestionnaire de déploiement, exécutez la commande d'administration de la configuration de la base de données. Spécifiez le nom du cluster à l'aide du paramètre `clusterName`. Cette commande génère le script de configuration de la base de données.
 - b. Copiez le script de configuration de la base de données généré sur le système de la base de données.
 - c. Exécutez le script de configuration de la base de données sur le système de la base de données pour créer la base de données des événements.
 - d. Sur le système du gestionnaire de déploiement, exécutez la commande **enableEventService** pour activer le service des événements. Utilisez le paramètre `clusterName` pour spécifier le nom du cluster.

Configuration de la messagerie des événements :

Vous pouvez modifier la configuration de messagerie utilisée pour la transmission JMS des événements au service des événements.

Vous créez l'infrastructure de messagerie de Common Event Infrastructure lorsque vous configurez Common Event Infrastructure sur un serveur à l'aide du panneau de la console d'administration. Généralement, la configuration de messagerie utilise le fournisseur de messagerie par défaut et crée une file d'attente JMS unique pour la transmission asynchrone des événements au service des événements. Si nécessaire, vous pouvez modifier cette configuration de messagerie.

Configuration de files d'attente JMS supplémentaires :

Si vous utilisez la configuration de messagerie des événements par défaut, vous pouvez ajouter des files d'attente JMS supplémentaires pour la transmission des événements au service des événements.

Pour configurer des files d'attente JMS supplémentaires pour utiliser la configuration de messagerie par défaut, vous pouvez configurer plusieurs files d'attente JMS qui sont acheminées vers la destination des files d'attente du bus d'intégration de services. La destination des files d'attente du bus d'intégration de services de Common Event Infrastructure dépend de la portée du déploiement du service des événements :

Scope	Destination des files d'attente du bus d'intégration de services
Server	<code>noeud.serveur.CommonEventInfrastructureQueueDestination</code>
Cluster	<code>cluster.CommonEventInfrastructureQueueDestination</code>

Configuration de la messagerie d'événements à l'aide d'un fournisseur JMS externe :

Si vous ne souhaitez pas utiliser la configuration de messagerie imbriquée par défaut pour la transmission des événements, vous pouvez configurer le transport asynchrone des messages de sorte qu'il utilise un fournisseur JMS (Java Messaging Service) externe.

Pour pouvoir configurer la messagerie des événements à l'aide d'un fournisseur JMS externe, vous devez d'abord créer une fabrique de connexions et une file d'attente JMS à l'aide des interfaces appropriées de votre fournisseur JMS. Vous devez également créer un port d'écoute ou une spécification d'activation.

Pour configurer la messagerie des événements à l'aide d'un fournisseur JMS externe :

A partir de l'outil wsadmin, exécutez la commande d'administration **deployEventServiceMdb** en mode interactif ou par lots. Les paramètres de la commande **deployEventServiceMdb** sont les suivants :

applicationName

Nom d'application du bean géré par message du service des événements à déployer. Ce paramètre est obligatoire.

nodeName

Nom du noeud sur lequel le bean géré par message du service d'événements doit être déployé. Si vous spécifiez un nom de noeud, vous devez également spécifier un nom de serveur. Le nom du noeud est un paramètre facultatif ; par défaut, il s'agit du noeud en cours. Ne spécifiez pas ce paramètre si vous déployez l'application dans un cluster.

serverName

Nom du serveur sur lequel le bean géré par message du service d'événements doit être déployé. Ce paramètre est obligatoire si vous déployez l'application au niveau du serveur ; sinon, il est facultatif. Ne spécifiez pas de nom de serveur si vous déployez l'application dans un cluster.

clusterName

Nom du cluster sur lequel le bean géré par message du service d'événements doit être déployé. Ne spécifiez ce paramètre que si vous déployez l'application dans un cluster.

listenerPort

Nom du port d'écoute utilisé par le bean géré par message du service d'événements pour publier des événements. Le port d'écoute spécifié doit exister. Vous devez spécifier un port d'écoute ou une spécification d'activation, mais pas les deux.

activationSpec

Nom JNDI de la spécification d'activation utilisé par le bean géré par message du service d'événements pour publier des événements. La spécification d'activation indiquée doit exister. Vous devez spécifier un port d'écoute ou une spécification d'activation, mais pas les deux.

qcfJndiName

Nom JNDI de la fabrique de connexion de file d'attente JMS à utiliser par le bean géré par message du service des événements. Ce paramètre est obligatoire si vous spécifiez une spécification d'activation ; sinon, il est facultatif. Si vous spécifiez une fabrique de connexions de file d'attente et un port d'écoute, la fabrique de connexions de file d'attente doit correspondre à celle configurée pour le port d'écoute.

La commande d'administration **deployEventServiceMdb** déploie le bean géré par message du service des événements, configuré pour le port d'écoute ou la spécification d'activation spécifié. Elle crée également une fabrique d'émetteur et une transmission JMS à l'aide de la configuration JMS externe. Les applications peuvent utiliser la fabrique d'émetteur par défaut (qui est configuré pour utiliser la configuration de messagerie par défaut) ou la nouvelle fabrique d'émetteur (qui utilise le fournisseur JMS externe).

Si vous souhaitez configurer plusieurs files d'attente JMS vers le service des événements, vous pouvez exécuter cette commande plusieurs fois, en spécifiant des files d'attente JMS et des noms d'application d'entreprise différents. Chaque fois que vous exécutez le script, il déploie un bean géré par message supplémentaire et configure de nouvelles ressources pour utiliser la file d'attente JMS spécifiée.

Configuration de l'alias d'authentification JMS :

Si la sécurité WebSphere est activée et que vous souhaitez utiliser des messages JMS asynchrones pour soumettre des événements au service Evénements, vous devez configurer l'alias d'authentification JMS.

Pour configurer l'alias d'authentification JMS :

A partir de l'outil wsadmin, exécutez la commande d'administration **setEventServiceJmsAuthAlias** en mode interactif ou par lots. Les paramètres de la commande **setEventServiceJmsAuthAlias** sont les suivants :

nomUtilisateur

Nom de l'utilisateur à utiliser pour l'alias d'authentification JMS. Ce paramètre est obligatoire.

password

Mot de passe de l'utilisateur à utiliser pour l'alias d'authentification JMS. Ce paramètre est obligatoire.

nodeName

Nom du noeud où vous souhaitez mettre à jour ou créer l'alias d'authentification JMS. Si vous spécifiez un nom de noeud, vous devez également spécifier un nom de serveur. Ne spécifiez pas de nom de noeud si vous configurez l'alias d'authentification dans un cluster.

serverName

Nom du noeud où serveur souhaitez mettre à jour ou créer l'alias d'authentification JMS. Ce paramètre n'est requis que si vous spécifiez un noeud ; il n'est pas valide si vous configurez l'alias d'authentification dans un cluster.

clusterName

Nom du cluster où vous souhaitez mettre à jour ou créer l'alias d'authentification JMS. Ne spécifiez ce paramètre que si vous configurez l'alias d'authentification dans un cluster ; si vous spécifiez un nom de cluster, ne spécifiez pas de noeud ou de nom de serveur.

L'alias d'authentification JMS utilisé par les objets du service des événements est mis à jour au niveau spécifié ; si l'authentification n'existe pas, elle est créée à l'aide des valeurs spécifiées.

Configuration de la base de données d'événements :

Vous pouvez configurer la source de données des événements à l'aide de commandes spécifiques à chaque produit de base de données pris en charge.

La base de données des événements est requise pour prendre en charge la persistance des événements. Si vous n'avez pas utilisé le panneau de configuration de Common Event Infrastructure dans la console d'administration, vous avez toujours la possibilité de créer la base de données des événements à l'aide des commandes décrites ici.

Restrictions relatives à la base de données d'événements :

Certaines limitations s'appliquent aux configurations de la base de données d'événements qui utilisent certains logiciels de base de données.

Reportez-vous à la table ci-après pour connaître les limitations qui peuvent s'appliquer à votre environnement.

Tableau 78. Restrictions relatives à la base de données d'événements

Type de base de données	Restrictions
Oracle	<ul style="list-style-type: none"> Le pilote JDBC thin d'Oracle 11 impose certaines restrictions de taille aux valeurs des chaînes si vous utilisez un jeu de caractères Unicode. Vous pouvez recevoir une erreur Oracle ORA-01461 si des événements contenant des valeurs de grande taille (telles qu'un attribut de message long) sont stockés dans la base de données d'événements. Pour plus d'informations sur cette restriction, reportez-vous à la documentation d'Oracle 11. Pour éviter ce problème, utilisez le pilote OCI ou le pilote thin d'Oracle 11. Le logiciel de base de données Oracle traite les chaînes vides comme des valeurs NULL. Si vous spécifiez une chaîne vide comme valeur d'attribut d'événement, cette chaîne est convertie en valeur NULL lorsqu'elle est stockée dans une base de données d'événements Oracle.
SQL Server	<ul style="list-style-type: none"> La base de données SQL Server doit être configurée pour utiliser un mode d'authentification mixte. Les connexions sécurisées ne sont pas prises en charge. Les procédures mémorisées XA doivent être installées. Ces procédures mémorisées sont fournies avec le pilote JDBC de Microsoft Corporation. Le fichier sqljdbc.dll doit être disponible dans un répertoire spécifié sur l'instruction PATH. Ce fichier est fourni avec le pilote JDBC de Microsoft Corporation. Le service DCT (Distributed Transaction Coordinator) doit être démarré.

Configuration d'une base de données d'événements DB2 (systèmes Linux, UNIX et Windows) :

Vous pouvez configurer une base de données d'événements externe à l'aide de DB2 Universal Database, sur un système Linux, UNIX ou Windows.

Pour configurer une base de données d'événements DB2 sur un système Linux, UNIX ou Windows :

1. Démarrez l'outil wsadmin.
2. Utilisez l'objet AdminTask pour exécuter la commande d'administration **configEventServiceDB2DB** en mode interactif ou par lots. Les paramètres minimum requis pour la commande **configEventServiceDB2DB** sont les suivants :

createDB

Indique si la commande d'administration doit créer et exécuter les scripts de configuration de la base de données. Spécifiez true ou false. Si ce paramètre est défini sur false, les scripts sont créés, mais non exécutés. Vous devez ensuite exécuter les scripts de configuration de la base de données pour configurer la base de données.

nodeName

Nom du noeud contenant le serveur sur lequel la source de données du service d'événements doit être créée. Si vous spécifiez un nom de noeud, vous devez également spécifier un nom de serveur. Vous devez spécifier l'un des noms suivants :

- Nom du noeud et nom du serveur
- Nom du cluster

serverName

Nom du serveur sur lequel la source de données du service d'événements est créée.

clusterName

Nom du cluster sur lequel la source de données du service d'événements est créée. Si vous spécifiez un nom de cluster, ne spécifiez pas de noms de noeud et de serveur.

jdbcClassPath

Chemin d'accès du pilote JDBC. Indiquez uniquement le chemin d'accès au fichier de pilote ; ne spécifiez pas le nom du fichier.

dbHostName

Nom d'hôte du serveur sur lequel la base de données est installée.

dbUser

ID utilisateur DB2 à utiliser lors de la création de la base de données des événements. L'ID utilisateur spécifié doit disposer de droits suffisants pour créer et supprimer des bases de données.

dbPassword

Mot de passe DB2 à utiliser.

D'autres paramètres peuvent être requis pour votre environnement. Pour afficher une liste complète des paramètres et les informations relatives à la syntaxe, reportez-vous à l'aide de la commande d'administration **configEventServiceDB2DB**.

La commande d'administration crée la source de données requise au niveau spécifié ; si vous avez spécifié true pour le paramètre createDB, elle exécute également le script de configuration de la base de données généré pour créer la base de données.



Les scripts de configuration de la base de données générés sont stockés par défaut dans le répertoire *racine_profil/databases/event/noeud/serveur/dbscripts/db2*. (Dans un environnement de déploiement de réseau, ces scripts sont stockés dans le répertoire du profil du gestionnaire de déploiement.) Si vous avez spécifié une valeur pour le paramètre facultatif outputScriptDir, les scripts sont stockés à cet emplacement. Vous pouvez utiliser ces scripts pour configurer manuellement la base de données d'événements à tout moment.

Configuration d'une base de données DB2 sur un système z/OS :

Vous pouvez configurer une base de données d'événements sur un système z/OS à l'aide du logiciel de base de données DB2.

Pour configurer la base de données DB2 depuis un client distant, le produit DB2 Connect doit avoir été installé avec les groupes de correctifs les plus récents.

Pour configurer la base de données d'événements :

1.    Si vous configurez la base de données d'événements z/OS à partir d'un système client Linux, UNIX ou Windows, suivez ces étapes pour créer et cataloguer la base de données :
 - a. Sur le système z/OS, utilisez le menu d'administration de DB2 pour créer un sous-système.
 - b. Facultatif : Créez le groupe de stockage à utiliser pour la base de données d'événements. Vous pouvez également utiliser un groupe de stockage existant (par exemple, sysdeflt).
 - c. Activez les pools de mémoire tampon de 4 Ko, 8 Ko et 16 Ko à utiliser avec la base de données d'événements.
 - d. Octroyez les droits nécessaires à l'ID utilisateur que la source de données doit utiliser. Cet ID utilisateur doit disposer des droits d'accès à la base de données et au groupe de stockage que vous avez créés ; il doit également disposer des droits de création de tables, d'espaces de table et d'index pour la base de données.
 - e. Cataloguez la base de données éloignée. Exécutez les commandes suivantes dans un script ou une fenêtre de ligne de commande DB2 :

```
catalog tcpip node zosnode remote nom_hôte server port_IP
      system sous-système_bd
catalog database nom_bd as nom_bd at node zosnode authentication DCS
```

Pour plus d'informations sur le catalogage d'un noeud et de ses bases de données, reportez-vous à la documentation de DB2 Connect.
 - f. Vérifiez que vous pouvez établir une connexion avec le sous-système distant. Vous pouvez exécuter la commande suivante pour effectuer cette vérification :



```
db2 connect to sous-système user id_utilisateur using mot_de_passe
```
 - g. Connectez-vous à la base de données hôte. Exécutez les commandes suivantes :

```
db2 connect to nom_bd user id_utilisateur using mot_de_passe
db2 bind racine_db2/bnd/@ddcsmvs.1st blocking all sqlerror continue message
      mvs.msg grant public
db2 connect reset
```

Pour plus d'informations sur la liaison d'un client à une base de données hôte, reportez-vous à la documentation de DB2 Connect.

2. Sur le système WebSphere, démarrez l'outil wsadmin.
3. Utilisez l'objet AdminTask pour exécuter la commande d'administration **configEventServiceDB2ZOSDB** en mode interactif ou par lots. Les paramètres minimum requis pour la commande **configEventServiceDB2ZOSDB** sont les suivants :

createDB

   Indique si la commande d'administration doit créer et exécuter les scripts de configuration de la base de données. Ce paramètre ne s'applique que si vous exécutez la commande d'administration à partir d'un système client Linux, UNIX ou Windows. Spécifiez true ou false.

Si ce paramètre est défini sur false ou que vous exécutez la commande sur le système z/OS, les scripts sont créés, mais non exécutés. Vous devez ensuite exécuter les scripts de configuration de la base de données pour configurer la base de données.

nodeName

Nom du noeud contenant le serveur sur lequel la source de données du service d'événements doit être créée. Si vous spécifiez un nom de noeud, vous devez également spécifier un nom de serveur. Vous devez spécifier l'un des noms suivants :

- Nom du noeud et nom du serveur
- Nom du cluster

serverName

Nom du serveur sur lequel la source de données du service d'événements est créée.

clusterName

Nom du cluster sur lequel la source de données du service d'événements est créée. Si vous spécifiez un nom de cluster, ne spécifiez pas de noms de noeud et de serveur.

jdbcClassPath

Chemin d'accès du pilote JDBC. Indiquez uniquement le chemin d'accès au fichier de pilote ; ne spécifiez pas le nom du fichier.

dbHostName

Nom d'hôte du serveur sur lequel la base de données est installée.

dbUser

ID utilisateur DB2 à utiliser lors de la création de la base de données des événements. L'ID utilisateur spécifié doit disposer de droits suffisants pour créer et supprimer des bases de données.

dbPassword

Mot de passe DB2 à utiliser.

D'autres paramètres peuvent être requis pour votre environnement. Pour afficher une liste complète des paramètres et les informations relatives à la syntaxe, reportez-vous à l'aide de la commande d'administration **configEventServiceDB2ZOSDB**.

La commande d'administration crée la source de données requise au niveau spécifié ; si vous exécutez la commande sur un client Linux, UNIX ou Windows et

que vous avez spécifié `true` pour le paramètre `createDB`, elle exécute également le script de configuration de la base de données généré pour créer la base de données. Sur un système z/OS, vous devez utiliser l'utilitaire SQL Processor Using File Input (SPUFI) pour exécuter les fichiers DDL générés. Les fichiers DDL sont stockés dans le répertoire `racine_profil/databases/event/noeud/serveur/db2zos/ddl`.

Les scripts de configuration de la base de données générés sont stockés par défaut dans le répertoire `racine_profil/databases/event/noeud/serveur/dbscripts/db2zos`. (Dans un environnement de déploiement de réseau, ces scripts sont stockés dans le répertoire du profil du gestionnaire de déploiement.) Si vous avez spécifié une valeur pour le paramètre facultatif `outputScriptDir`, les scripts sont stockés à cet emplacement. Vous pouvez utiliser ces scripts pour configurer manuellement la base de données d'événements à tout moment.

Une fois que vous avez configuré la base de données, vous pouvez tester la configuration de la base de données à l'aide de la console d'administration du serveur. Pour effectuer cette tâche, accédez à la source de données JDBC appropriée et sélectionnez l'option **Tester la connexion**.

Configuration d'une base de données d'événements Oracle :

Vous pouvez configurer une base de données d'événements externe à l'aide d'Oracle Database, sur un système Linux, UNIX ou Windows.

Pour pouvoir configurer une base de données d'événements Oracle, vous devez d'abord la créer. L'identificateur de sécurité Oracle doit déjà exister pour que vous puissiez exécuter la commande de configuration de la base de données d'événements. L'identificateur de sécurité par défaut de la base de données d'événements est `event`.

Pour configurer une base de données d'événements Oracle :

1. Démarrez l'outil `wsadmin`.
2. Utilisez l'objet `AdminTask` pour exécuter la commande d'administration **`configEventServiceOracleDB`** en mode interactif ou par lots. Les paramètres minimum requis pour la commande **`configEventServiceOracleDB`** sont les suivants :

`createDB`

Indique si la commande d'administration doit créer et exécuter les scripts de configuration de la base de données. Spécifiez `true` ou `false`. Si ce paramètre est défini sur `false`, les scripts sont créés, mais non exécutés. Vous devez ensuite exécuter les scripts de configuration de la base de données pour configurer la base de données.

`nodeName`

Nom du noeud contenant le serveur sur lequel la source de données du service d'événements doit être créée. Si vous spécifiez un nom de noeud, vous devez également spécifier un nom de serveur. Vous devez spécifier l'un des noms suivants :

- Nom du noeud et nom du serveur
- Nom du cluster

`serverName`

Nom du serveur sur lequel la source de données du service Evénements doit être créée.

clusterName

Nom du cluster sur lequel la source de données du service Événements doit être créée. Si vous spécifiez un nom de cluster, ne spécifiez pas de noms de noeud et de serveur.

jdbcClassPath

Chemin d'accès du pilote JDBC. Indiquez uniquement le chemin d'accès au fichier de pilote ; ne spécifiez pas le nom du fichier.

oracleHome

Répertoire ORACLE_HOME. Ce paramètre n'est obligatoire que si vous avez spécifié la valeur true pour le paramètre createDB.

dbPassword

Mot de passe à utiliser pour l'ID utilisateur de schéma créé lors de la configuration de la base de données (l'ID utilisateur par défaut est ceiuser). Ce mot de passe permet d'authentifier la connexion à la base de données Oracle.

sysUser

ID utilisateur Oracle SYSUSER. Cet ID utilisateur doit avoir les privilèges SYSDBA.

sysPassword

Le mot de passe associé à l'ID utilisateur SYSUSER spécifié.

D'autres paramètres peuvent être requis pour votre environnement. Pour afficher une liste complète des paramètres et les informations relatives à la syntaxe, reportez-vous à l'aide de la commande d'administration **configEventServiceOracleDB**.

La commande d'administration crée la source de données requise au niveau spécifié ; si vous avez spécifié true pour le paramètre createDB, elle exécute également le script de configuration de la base de données généré pour créer la base de données.

Les scripts de configuration de la base de données générés sont stockés par défaut dans le répertoire *racine_profil/databases/event/noeud/serveur/dbscripts/oracle*. (Dans un environnement de déploiement de réseau, ces scripts sont stockés dans le répertoire du profil du gestionnaire de déploiement.) Si vous avez spécifié une valeur pour le paramètre facultatif outputScriptDir, les scripts sont stockés à cet emplacement. Vous pouvez utiliser ces scripts pour configurer manuellement la base de données d'événements à tout moment.

Configuration d'une base de données d'événements SQL Server :

Vous pouvez configurer une base de données d'événements externe à l'aide de Microsoft SQL Server Enterprise sur un système Windows.

Pour configurer une base de données d'événements SQL Server :

1. Sur le système du serveur de la base de données SQL Server, créez le répertoire devant contenir les fichiers de base de données. Par défaut, les fichiers sont enregistrés dans le répertoire c:\program files\ibm\event\ceiinst1\sqlserver_data. Si vous devez spécifier un autre emplacement, vous devez éditer le script de configuration de la base de données généré pour modifier la valeur du paramètre ceiInstancePrefix, puis exécuter le script manuellement.
2. Sur le système du serveur, démarrez l'outil wsadmin.
3. Utilisez l'objet AdminTask pour exécuter la commande d'administration **configEventServiceSQLServerDB** en mode interactif ou par lots. Les

paramètres minimum requis pour la commande `configEventServiceSQLServerDB` sont les suivants :

createDB

Indique si la commande d'administration doit créer et exécuter les scripts de configuration de la base de données. Spécifiez `true` ou `false`. Si ce paramètre est défini sur `false`, les scripts sont créés, mais non exécutés. Vous devez ensuite exécuter les scripts de configuration de la base de données pour configurer la base de données.

nodeName

Nom du noeud contenant le serveur sur lequel la source de données du service d'événements doit être créée. Si vous spécifiez un nom de noeud, vous devez également spécifier un nom de serveur. Vous devez spécifier l'un des noms suivants :

- Nom du noeud et nom du serveur
- Nom du cluster

serverName

Nom du serveur sur lequel la source de données du service Evénements doit être créée. Si vous spécifiez un nom de serveur, vous devez également spécifier un nom de noeud.

clusterName

Nom du cluster sur lequel la source de données du service Evénements doit être créée. Si vous spécifiez un nom de cluster, ne spécifiez pas de noms de noeud et de serveur.

dbServerName

Nom du serveur de la base de données SQL Server. Ce paramètre n'est obligatoire que si vous avez spécifié la valeur `true` pour le paramètre `createDB`.

dbHostName

Nom d'hôte du serveur sur lequel la base de données SQL Server s'exécute.

dbPassword

Mot de passe à utiliser pour l'ID utilisateur créé pour posséder les tables de la base de données d'événements (l'ID utilisateur par défaut est `ceiuser`). La source de données WebSphere utilise ce mot de passe pour authentifier la connexion à la base de données SQL Server.

saUser

ID utilisateur ayant les privilèges adéquats pour créer et supprimer les bases de données et les utilisateurs. Ce paramètre n'est obligatoire que si vous avez spécifié la valeur `true` pour le paramètre `createDB`.

saPassword

Le mot de passe associé à l'utilisateur SA spécifié.

D'autres paramètres peuvent être requis pour votre environnement. Pour afficher une liste complète des paramètres et les informations relatives à la syntaxe, reportez-vous à l'aide de la commande d'administration `configEventServiceSQLServerDB`.

La commande d'administration crée la source de données requise au niveau spécifié ; si vous avez spécifié `true` pour le paramètre `createDB`, elle exécute également le script de configuration de la base de données généré pour créer la base de données.

Les scripts de configuration de la base de données générés sont stockés par défaut dans le répertoire *racine_profil/databases/event/noeud/serveur/dbscripts/dbscripts/sqlserver*. (Dans un environnement de déploiement de réseau, ces scripts sont stockés dans le répertoire du profil du gestionnaire de déploiement.) Si vous avez spécifié une valeur pour le paramètre facultatif *outputScriptDir*, les scripts sont stockés à cet emplacement. Vous pouvez utiliser ces scripts pour configurer manuellement la base de données d'événements à tout moment.

Exécution manuelle des scripts de configuration de la base de données :

Vous pouvez exécuter manuellement les scripts générés par les commandes d'administration de configuration de base de données à tout moment.

La configuration d'une base de données est une procédure en deux étapes. La commande d'administration de configuration de base de données génère d'abord un script spécifique à la base de données pour votre environnement ; ce script généré configure ensuite la base de données d'événements et les sources de données. Si vous spécifiez *true* pour le paramètre *createDB* lors de l'exécution de la commande d'administration, ces deux étapes sont automatiques.



Par contre, si vous spécifiez *false* pour le paramètre *createDB*, vous devez configurer la base de données en exécutant manuellement le script généré sur le système cible. Il se peut que vous deviez exécuter le script manuellement dans les cas suivants :

- Vous devez configurer la base de données d'événements sur un système différent de celui sur lequel vous avez exécuté la commande d'administration.
- Vous devez recréer la base de données d'événements ultérieurement.
- Vous devez modifier les options par défaut utilisées par le script généré avant de l'exécuter.

Création manuelle d'une base de données d'événements DB2 sur un système Linux, UNIX ou Windows :

La commande *cr_event_db2* permet de générer manuellement un script de configuration de base de données pour une base de données d'événements DB2 sur un serveur Linux, UNIX ou Windows.

Pour exécuter manuellement le script de configuration de base de données généré pour une base de données d'événements DB2 sur un système Linux, UNIX ou Windows :

1. Sur le système serveur, accédez au répertoire contenant le script généré. Son emplacement par défaut est situé sous le répertoire : *racine_installation/profiles/nom_profil/dbscripts/CEI_ceiDbName* ; si vous avez spécifié une valeur pour le paramètre *outputScriptDir* de la commande d'administration pour configuration de la base de données, les scripts sont alors stockés à l'emplacement désigné.
2. Dans un éditeur de texte ASCII, apportez les modifications requises au script de configuration. Le nom du script varie en fonction du système d'exploitation utilisé :
 -  **Windows** Systèmes Windows : *cr_event_db2.bat*
 -  **Linux**  **UNIX** Systèmes Linux et UNIX : *cr_event_db2.sh*
3. Exécutez le script de création de base de données à l'aide de la syntaxe suivante (n'oubliez pas de spécifier l'extension de fichier, le cas échéant) :

```
cr_event_db2 [client|server] utilisateur_bd [mot_de_passe_bd]
```

Les paramètres utilisés sont les suivants :

client|server

Indique si la base de données est un client ou un serveur. Vous devez spécifier **client** ou **server**.

utilisateur_bd

ID utilisateur de la base de données. Ce paramètre est obligatoire.

mot_de_passe_bd

Mot de passe associé à l'utilisateur de la base de données. Si vous ne spécifiez pas de mot de passe pour une base de données client, vous êtes invité à l'entrer.

Par exemple, la commande suivante permet de créer la base de données d'événements DB2 d'une base de données client, à l'aide de l'ID utilisateur db2admin et du mot de passe mypassword :

```
cr_event_db2 client db2admin mypassword
```

4. Redémarrez le serveur. Pour un noeud fédéré, vous devez également arrêter, puis redémarrer l'agent de noeud à l'aide des commandes **stopNode** et **startNode**.

Une fois que vous avez configuré la base de données, vous pouvez tester la configuration de la base de données à l'aide de la console d'administration. Pour cela, accédez à la source de données JDBC appropriée et sélectionnez l'option **Tester la connexion**.

Création manuelle d'une base de données d'événements DB2 sur un système z/OS :

La commande `cr_event_db2zos` permet de générer manuellement un script de configuration de base de données pour une base de données d'événements DB2 sur un système z/OS, à l'aide d'un système client Linux, UNIX ou Windows.

Pour exécuter manuellement le script de configuration de base de données généré pour une base de données d'événements DB2 sur un système z/OS, à l'aide d'un système client Linux, UNIX ou Windows :

1. Sur le système serveur, accédez au répertoire contenant le script généré. Son emplacement par défaut est situé sous le répertoire *racine_installation/profiles/nom_profil/dbscripts/CEI_ceiDbName*. Si vous avez spécifié une valeur pour le paramètre `outputScriptDir` de la commande d'administration pour configuration de la base de données, les scripts sont alors stockés à l'emplacement désigné.
2. Dans un éditeur de texte ASCII, apportez les modifications requises au script de configuration. Le nom du script varie en fonction du système d'exploitation utilisé :
 - Systèmes Windows : `cr_event_db2zos.bat`
 - Systèmes Linux et UNIX : `cr_event_db2zos.sh`
3. Exécutez le script de création de base de données à l'aide de la syntaxe suivante (n'oubliez pas de spécifier l'extension de fichier, le cas échéant) :

```
cr_event_db2zos [dbName=nom_bd] utilisateur_bd [mot_de_passe_bd]
```

Les paramètres utilisés sont les suivants :

nom_bd

Nom de la base de données à utiliser. Ce paramètre est facultatif ; si vous ne spécifiez pas de nom de base de données, un nom est généré.

utilisateur_bd

ID utilisateur de la base de données à indiquer. Ce paramètre est obligatoire.

mot_de_passe_bd

Mot de passe associé à l'utilisateur de la base de données. Si vous ne spécifiez pas de mot de passe, la base de données DB2 vous invite à l'entrer.

Par exemple, la commande suivante permet de créer la base de données d'événements DB2 event, à l'aide de l'ID utilisateur db2admin et du mot de passe mypassword:

```
cr_event_db2zos dbName=client db2admin mypassword
```

4. Redémarrez le serveur. Pour un noeud fédéré, vous devez également arrêter, puis redémarrer l'agent de noeud à l'aide des commandes **stopNode** et **startNode**.

Une fois que vous avez configuré la base de données, vous pouvez tester la configuration de la base de données à l'aide de la console d'administration. Pour cela, accédez à la source de données JDBC appropriée et sélectionnez l'option **Tester la connexion**.

Création manuelle d'une base de données d'événements Oracle :

La commande `cr_event_oracle` permet de générer manuellement un script de configuration de base de données pour une base de données d'événements Oracle.

Pour exécuter manuellement le script de configuration de base de données généré pour une base de données d'événements Oracle :

1. Sur le système serveur, accédez au répertoire contenant le script généré. Son emplacement par défaut est situé sous le répertoire `racine_installation/profiles/nom_profil/dbscripts/CEI_ceiDbName`. Si vous avez spécifié une valeur pour le paramètre `outputScriptDir` de la commande d'administration pour configuration de la base de données, les scripts sont alors stockés à l'emplacement désigné.
2. Dans un éditeur de texte ASCII, apportez les modifications requises au script de configuration. Le nom du script varie en fonction du système d'exploitation utilisé :

-  **Windows** Systèmes Windows : `cr_event_oracle.bat`

-  **Linux**  **UNIX** Systèmes Linux et UNIX : `cr_event_oracle.sh`

3. Exécutez le script de création de base de données à l'aide de la syntaxe suivante (n'oubliez pas de spécifier l'extension de fichier, le cas échéant) :

```
cr_event_oracle mot_de_passe utilisateur_sys  
mot_de_passe_sys [sid=id_sys]  
[oracleHome=répertoire_principal_oracle]
```

Les paramètres utilisés sont les suivants :

mot_de_passe

Mot de passe associé à l'ID utilisateur du schéma. Ce paramètre est obligatoire.

utilisateur_sys

ID utilisateur disposant des droits SYSDBA dans la base de données Oracle (il s'agit généralement de l'utilisateur système). Ce paramètre est obligatoire.

mot_de_passe_sys

Le mot de passe associé à l'ID utilisateur système spécifié. Si cet ID utilisateur n'utilise pas de mot de passe, entrez none.

sid=id_sys

Identificateur système (SID) Oracle. Ce paramètre est facultatif.

oracleHome=répertoire_principal_oracle

Répertoire principal d'Oracle. Ce paramètre est facultatif ; si vous ne spécifiez pas de valeur, un chemin généré est spécifié.

Par exemple, la commande suivante permet de créer la base de données d'événements Oracle à l'aide de l'ID utilisateur de schéma auser et de l'ID utilisateur système sys :

```
cr_event_oracle auser sys syspassword sid=event oracleHome=c:\oracle
```

4. Redémarrez le serveur. Pour un noeud fédéré, vous devez également arrêter, puis redémarrer l'agent de noeud à l'aide des commandes **stopNode** et **startNode**.

Une fois que vous avez configuré la base de données, vous pouvez tester la configuration de la base de données à l'aide de la console d'administration. Pour cela, accédez à la source de données JDBC appropriée et sélectionnez l'option **Tester la connexion**.

Création manuelle d'une base de données d'événements SQL Server :

La commande `cr_event_mssql` permet de générer manuellement un script de configuration de base de données pour une base de données d'événements SQL Server.

Pour exécuter manuellement le script de configuration de base de données généré pour une base de données d'événements SQL Server :

1. Sur le système serveur, accédez au répertoire contenant le script généré. Son emplacement par défaut est situé sous le répertoire *racine_installation/profiles/nom_profil/dbscripts/CEI_ceiDbName*. Si vous avez spécifié une valeur pour le paramètre `outputScriptDir` de la commande d'administration pour configuration de la base de données, les scripts sont alors stockés à l'emplacement désigné.
2. Dans un éditeur de texte ASCII, apportez les modifications requises au script `cr_event_mssql.bat`.
3. Exécutez le script de création de base de données à l'aide de la syntaxe suivante :

```
cr_event_mssql id_utilisateur mot_de_passe [server=serveur]
sauser=utilisateur_adm_sys
sapassword=mot_de_passe_adm_sys
```

Les paramètres utilisés sont les suivants :

id_utilisateur

ID utilisateur de connexion à SQL Server qui détiendra les tables créées. Cet ID utilisateur doit être créé dans SQL Server pour qu'une connexion JDBC puisse être établie avec la base de données. (Les pilotes JDBC ne prennent pas en charge les connexions sécurisées.)

mot_de_passe

Mot de passe de l'ID utilisateur de connexion créé.

server=serveur

Nom du serveur qui contient la base de données SQL Server. Ce paramètre est facultatif ; la valeur par défaut correspond à l'hôte local.

sauser=utilisateur_adm_sys

ID utilisateur de l'administrateur système. Cet ID utilisateur doit disposer de droits suffisants pour créer les bases de données et les connexions utilisateur.

sapassword=mot_de_passe_adm_sys

Mot de passe de l'administrateur système, si un mode d'authentification mixte est utilisé. Si l'ID utilisateur de l'administrateur système ne possède pas de mot de passe, spécifiez sapassword= sans valeur. N'utilisez pas ce paramètre si vous utilisez une connexion sécurisée.

Par exemple, la commande suivante permet de créer la base de données d'événements SQL Server à l'aide de l'ID utilisateur de connexion userid :

```
cr_event_mssql userid apassword server=myserver sauser=sa sapassword=sapassword
```

4. Redémarrez le serveur. Pour un noeud fédéré, vous devez également arrêter, puis redémarrer l'agent de noeud à l'aide des commandes **stopNode** et **startNode**.

Une fois que vous avez configuré la base de données, vous pouvez tester la configuration de la base de données à l'aide de la console d'administration. Pour cela, accédez à la source de données JDBC appropriée et sélectionnez l'option **Tester la connexion**.

Mise à niveau de la base de données d'événements depuis une version antérieure :

Si vous avez effectué une migration à partir d'une version antérieure de Common Event Infrastructure et que vous utilisez la persistance des événements, il se peut que vous deviez mettre à niveau une base de données d'événements existante.

La mise à niveau de la base de données d'événements est requise si vous effectuez une migration à partir de la version 5.1 de Common Event Infrastructure ou d'une version antérieure.

La procédure de mise à niveau de la base de données met à niveau le schéma et les métadonnées de la base de données d'événements existante vers la version en cours tout en conservant les données d'événement existantes.

Le script de mise à niveau de la base de données met à niveau le schéma et les métadonnées de la base de données d'événements existante vers la version en cours.

Versions non prises en charge : Si votre base de données d'événements utilise une version de logiciel de base de données qui n'est plus prise en charge par Common Event Infrastructure 6.0, vous devez d'abord migrer la base de données vers une version prise en charge à l'aide de la procédure appropriée pour le logiciel de base de données. Vous pouvez ensuite suivre la procédure de mise à niveau de la base de données d'événements pour mettre à niveau la base de données.

Mise à niveau d'une base de données d'événements DB2 depuis une version antérieure :

Si vous disposez d'une base de données d'événements DB2 existante de la version 5.1 de Common Event Infrastructure sur un système Linux, UNIX ou Windows, vous devez la mettre à niveau vers la version actuelle.

Pour mettre à niveau une base de données d'événements DB2 sur un système Linux ou UNIX :

1. Faites une copie de sauvegarde de la base de données d'événements existante.
2. Accédez au répertoire *racine_profil/bin*.
3. Exécutez le script de mise à niveau DB2 pour votre système d'exploitation :

-  **Windows** Systèmes Windows :

```
eventUpgradeDB2 runUpgrade=[true|false] dbUser=user  
[dbName=name] [dbPassword=pw]  
[dbNode=node] [scriptDir=dir]
```

-  **Linux**  **UNIX** Systèmes Linux et UNIX :

```
eventUpgradeDB2.sh runUpgrade=[true|false] dbUser=user  
[dbName=name] [dbPassword=pw]  
[dbNode=node] [scriptDir=dir]
```

Les paramètres généralement requis sont les suivants :

runUpgrade

Indique si vous souhaitez que le script de mise à niveau exécute automatiquement les scripts DDL générés pour mettre à niveau la base de données. Ce paramètre est obligatoire. Spécifiez *false* si vous souhaitez mettre à niveau manuellement la base de données ultérieurement ou sur un autre système.

dbUser

Spécifie l'ID utilisateur DB2 à utiliser. Ce paramètre est obligatoire.

dbName

Spécifie le nom de la base de données DB2. Le nom par défaut de la base de données d'événements est *event*. Ce paramètre est requis si vous avez spécifié *runUpgrade=true*.

dbPassword

Spécifie le mot de passe de l'ID utilisateur DB2 spécifié. Ce paramètre est facultatif ; si vous ne spécifiez pas de mot de passe, DB2 vous invite à l'entrer.

dbNode

Spécifie le nom de noeud de la base de données. Ce paramètre est obligatoire si vous exécutez le script de mise à niveau à partir d'un système client DB2.

scriptDir

Spécifie le répertoire devant contenir les scripts DDL générés. Ce paramètre est facultatif ; si vous ne spécifiez pas de répertoire, les scripts sont stockés dans le répertoire *.\eventDBUpgrade\db2*.

Pour afficher une liste complète des paramètres et les informations relatives à la syntaxe, exécutez le script **eventUpgradeDB2** sans paramètre.

Le script de mise à niveau génère les scripts DDL requis pour mettre à niveau la base de données d'événements. Si vous avez spécifié *runUpgrade=true*, les scripts DDL sont exécutés automatiquement et la mise à niveau est effectuée.

L'exemple suivant permet de mettre à niveau une base de données DB2 existante sur un système Windows :

```
eventUpgradeDB2 runUpgrade=true dbUser=db2inst1 dbName=event
```

Si vous avez spécifié `runUpgrade=false`, vous devez exécuter manuellement les scripts DDL générés sur le système de base de données pour mettre à niveau la base de données.

Mise à niveau d'une base de données d'événements DB2 for z/OS depuis une version antérieure :

Si vous disposez d'une base de données d'événements DB2 existante de la version 5.1 de Common Event Infrastructure sur un système z/OS, vous devez la mettre à niveau vers la version actuelle.

Pour mettre à niveau une base de données d'événements DB2 sur un système z/OS :

1. Faites une copie de sauvegarde de la base de données d'événements existante.
2. Accédez au répertoire `racine_profil/bin`.
3. Exécutez le script de mise à niveau de DB2 for z/OS pour le système d'exploitation de votre client :

-  **Windows** Systèmes Windows :

```
eventUpgradeDB2ZOS runUpgrade=[true|false] dbUser=user  
[dbName=name] [dbPassword=pw]  
[scriptDir=dir] storageGroup=group  
bufferPool4K=4kbufpool bufferPool8k=8kbufpool  
bufferPool16K=16kbufpool
```

-   **Linux et UNIX** :

```
eventUpgradeDB2ZOS.sh runUpgrade=[true|false] dbUser=user  
[dbName=name] [dbPassword=pw]  
[scriptDir=dir] storageGroup=group  
bufferPool4K=4kbufpool bufferPool8k=8kbufpool  
bufferPool16K=16kbufpool
```

Les paramètres généralement requis sont les suivants :

runUpgrade

Indique si vous souhaitez que le script de mise à niveau exécute automatiquement les scripts DDL générés pour mettre à niveau la base de données. Ce paramètre est obligatoire. Spécifiez `false` si vous souhaitez mettre à niveau manuellement la base de données ultérieurement ou sur un autre système.

Systèmes z/OS : Ce paramètre est ignoré sur un système z/OS natif. L'exécution automatique des scripts DDL générés n'est prise en charge que sur un système client.

dbUser

Spécifie l'ID utilisateur DB2 à utiliser. Ce paramètre est obligatoire.

dbName

Spécifie le nom de la base de données DB2. Le nom par défaut de la base de données d'événements est `event`. Ce paramètre est requis si vous avez spécifié `runUpgrade=true`.

dbPassword

Spécifie le mot de passe de l'ID utilisateur DB2 spécifié. Ce paramètre est facultatif ; si vous ne spécifiez pas de mot de passe, DB2 vous invite à l'entrer.

scriptDir

Spécifie le répertoire devant contenir les scripts DDL générés. Ce paramètre est facultatif ; si vous ne spécifiez pas de répertoire, les scripts sont stockés dans le répertoire `.\eventDBUpgrade\db2zos`.

storageGroup

Spécifie le nom du groupe de stockage. Ce paramètre est obligatoire.

bufferPool4K

Spécifie le nom du pool de mémoire tampon de 4 ko. Ce paramètre est obligatoire.

bufferPool8K

Spécifie le nom du pool de mémoire tampon de 8 ko. Ce paramètre est obligatoire.

bufferPool16K

Spécifie le nom du pool de mémoire tampon de 16 ko. Ce paramètre est obligatoire.

Pour afficher une liste complète des paramètres et les informations relatives à la syntaxe, exécutez le script **eventUpgradeDB2ZOS** sans paramètre.

Le script de mise à niveau génère les scripts DDL requis pour mettre à niveau la base de données d'événements. Si vous avez spécifié `runUpgrade=true` sur un système client, les scripts DDL sont exécutés automatiquement et la mise à niveau est effectuée.

L'exemple suivant met à niveau une base de données d'événements DB2 for z/OS à partir d'un système client Windows :

```
eventUpgradeDB2ZOS runUpgrade=true dbUser=db2inst1 dbName=event
storageGroup=sysdef1t bufferPool4K=BP9 bufferPool8K=BP8K9 bufferPool16K=BP16K9
```

Si vous avez spécifié `runUpgrade=false` ou que vous avez exécuté le script de mise à niveau sur le système z/OS, vous devez exécuter manuellement les scripts DDL générés sur le système z/OS à l'aide de l'utilitaire SPUFI (SQL Processor Using File Input). Cette étape met à niveau la base de données.

Mise à niveau d'une base de données d'événements Oracle depuis la version 5 :

Si vous disposez d'une base de données d'événements Oracle existante de la version 5.1 de Common Event Infrastructure, vous devez la mettre à niveau vers la version actuelle.

Pour mettre à niveau une base de données d'événements Oracle :

1. Faites une copie de sauvegarde de la base de données d'événements existante.
2. Accédez au répertoire `racine_profil/bin`.
3. Exécutez le script de mise à niveau Oracle pour votre système d'exploitation :

- Systèmes Windows :

```
eventUpgradeOracle runUpgrade=[true|false] schemaUser=schemauser
[oracleHome=dir] [dbName=name]
[dbUser=sysuser] [dbPassword=pw]
[scriptDir=dir]
```

- Systèmes Linux et UNIX :

```
eventUpgradeOracle.sh runUpgrade=[true|false] schemaUser=schemauser
[oracleHome=dir] [dbName=name]
[dbUser=sysuser] [dbPassword=pw]
[scriptDir=dir]
```

Les paramètres généralement requis sont les suivants :

runUpgrade

Indique si vous souhaitez que le script de mise à niveau exécute automatiquement les scripts DDL générés pour mettre à niveau la base de données. Ce paramètre est obligatoire. Spécifiez `false` si vous souhaitez mettre à niveau manuellement la base de données ultérieurement ou sur un autre système.

schemaUser

Spécifie l'ID utilisateur Oracle qui possède les tables de base de données. Ce paramètre est obligatoire.

oracleHome

Spécifie le répertoire principal Oracle. Ce paramètre est requis si vous avez spécifié `runUpgrade=true`.

dbName

Spécifie le nom de la base de données Oracle. Le nom par défaut de la base de données d'événements est `event`. Ce paramètre est requis si vous avez spécifié `runUpgrade=true`.

dbUser

Spécifie l'ID utilisateur du système Oracle. Ce paramètre est requis si vous avez spécifié `runUpgrade=true`.

dbPassword

Spécifie le mot de passe de l'ID utilisateur du système. Ne spécifiez pas ce paramètre si l'ID utilisateur du système ne possède pas de mot de passe.

scriptDir

Spécifie le répertoire devant contenir les scripts DDL générés. Ce paramètre est facultatif ; si vous ne spécifiez pas de répertoire, les scripts sont stockés dans le répertoire `.\eventDBUpgrade\oracle`.

Pour afficher une liste complète des paramètres et les informations relatives à la syntaxe, exécutez le script **eventUpgradeOracle** sans paramètre.

Le script de mise à niveau génère les scripts DDL requis pour mettre à niveau la base de données d'événements. Si vous avez spécifié `runUpgrade=true`, les scripts DDL sont exécutés automatiquement et la mise à niveau est effectuée.

L'exemple suivant permet de mettre à niveau une base de données Oracle existante sur un système Windows :

```
eventUpgradeOracle runUpgrade=true schemaUser=cei  
dbName=event dbUser=sys
```

Si vous avez spécifié `runUpgrade=false`, vous devez exécuter manuellement les scripts DDL générés sur le système de base de données pour mettre à niveau la base de données.

Configuration des adaptateurs WebSphere Business Integration Adapters :

Vous devez exécuter des procédures d'installation et de configuration pour que l'adaptateur WebSphere Business Integration Adapter fonctionne avec IBM Business Process Manager.

1. Installez l'adaptateur.
 - a. Suivez les procédures décrites à la rubrique Installation des produits WebSphere Business Integration Adapters, qui décrivent l'installation de WebSphere Business Integration Adapters.

- b. Déterminez s'il existe des procédures complémentaires spécifiques à votre adaptateur. Pour cela, accédez à la documentation de WebSphere Business Integration Adapters et développez le panneau de navigation sous la rubrique **Adaptateurs**. Si des tâches d'installation supplémentaires sont répertoriées pour votre adaptateur, exécutez-les.
2. Pour configurer votre adaptateur, accédez à la documentation de WebSphere Business Integration Adapters, développez le panneau de navigation sous la rubrique **Adaptateurs**, puis suivez les instructions de configuration de votre adaptateur. La procédure de configuration génère les artefacts requis.
3. Installez le fichier EAR de l'application en suivant les instructions fournies sous Déploiement d'un module de médiation.

Configuration de l'administration des adaptateurs WebSphere Business Integration Adapters :

Vous devez effectuer plusieurs actions d'administration avant de pouvoir gérer WebSphere Business Integration Adapter.

- Vous devez connaître les procédures décrites dans Installation des produits WebSphere Business Integration Adapters.
- Avant d'effectuer cette tâche, vous devez installer le fichier EAR d'application pour créer les artefacts nécessaires à WebSphere Business Integration Adapter.

Pour pouvoir contrôler l'administration de WebSphere Business Integration Adapter, effectuez les opérations d'administration suivantes.

1. Créez une fabrique de connexions de file d'attente.

Depuis le niveau supérieur de la console d'administration, effectuez les opérations suivantes :

 - a. Développez **Ressources**.
 - b. Développez **JMS**.
 - c. Sélectionnez **Fabriques de connexions de file d'attente**.
 - d. Sélectionnez le niveau de portée qui correspond au niveau de portée des files d'attente d'entrée/sortie d'administration.
 - e. Cliquez sur **Nouveau** pour créer une nouvelle fabrique de connexions de file d'attente JMS.
 - f. Sélectionnez le fournisseur de ressources JMS. Sélectionnez **Fournisseur de messagerie par défaut** et cliquez sur le bouton **OK**.
 - g. Acceptez toutes les valeurs par défaut, à l'exception de :
 - **Nom** : QueueCF
 - **Nom JNDI** : jms/QueueCF
 - **BusName** : *Votre nom de bus*
 - h. Achevez la création de votre nouvelle fabrique de connexions de file d'attente JMS en cliquant sur le bouton **OK**.
Une fenêtre de message s'affiche en haut du panneau de fabrique de connexions de file d'attente JMS.
 - i. Appliquez à la configuration principale les modifications effectuées au niveau local en cliquant sur **Enregistrer** dans la zone de messages.
2. Créez une ressource WebSphere Business Integration Adapter.

Depuis le niveau supérieur de la console d'administration :

 - a. Développez **Ressources**.
 - b. Ouvrez la page WebSphere Business Integration Adapters.

- Sélectionnez **WebSphere Business Integration Adapters**.
- c. Créez un nouvel adaptateur WebSphere Business Integration Adapter en cliquant sur **Nouveau**.
 - d. Acceptez toutes les valeurs par défaut, à l'exception de :
 - **Nom** : EISConnector
 - **Nom JNDI de la fabrique de connexions de file d'attente** : jms/QueueCF
 - **Nom JNDI de la file d'entrée d'administration** : *connectorName/AdminInQueue*
 - **Nom JNDI de la file de sortie d'administration** : *connectorName/AdminOutQueue*
 - e. Achèvement la création de l'adaptateur WebSphere Business Integration Adapter en cliquant sur le bouton **OK**.
Une fenêtre de message s'affiche dans le haut du panneau WebSphere Business Integration Adapters.
 - f. Appliquez à la configuration principale les modifications effectuées au niveau local en cliquant sur **Enregistrer** dans la zone de messages.
3. Activez le service WebSphere Business Integration Adapter.
Depuis le niveau supérieur de la console d'administration :
- a. Développez **Serveurs**.
 - b. Développez **Types de serveurs**.
 - c. Sélectionnez **WebSphere Application Server**.
 - d. Dans la liste des serveurs, sélectionnez un serveur à l'emplacement souhaité pour l'activation du service de l'adaptateur WebSphere Business Integration Adapter.
Cliquez sur le nom du serveur hébergeant les ressources concernées.
 - e. Dans la liste **Intégration métier** de la page Configuration, sélectionnez **Service WebSphere Business Integration Adapter**.
 - f. Vérifiez que la case **Activer le service lors du démarrage du serveur** est cochée.
 - g. Cliquez sur **OK**.
Une fenêtre de message apparaît en haut de la page WebSphere Business Integration Adapters.
 - h. Répétez les étapes 3d à 3g pour chaque serveur sur lequel le service de l'adaptateur WebSphere Business Integration Adapter doit être activé.
 - i. Appliquez à la configuration principale les modifications effectuées au niveau local en cliquant sur **Enregistrer** dans la zone de messages.

Remarque : Avant d'activer ou de désactiver un service WebSphere Business Integration Adapter, vous devez redémarrer le serveur d'applications afin que les modifications soient prises en compte.

Configuration de IBM Business Process Manager pour Service Federation Management :

Vous pouvez activer IBM Business Process Manager en tant que serveur de connectivité administrable par la console SFM (Service Federation Management) fournie avec WebSphere Service Registry and Repository version 7.0. La console SFM peut alors configurer des proxys SFM dans IBM Business Process Manager.

Vous pourriez avoir à séparer des bus de service d'entreprise (ESB) dans différentes unités métier. Chaque ESB et registre de service associé constituent un domaine

distinct des applications de service connecté. Ceci peut se traduire par une duplication coûteuse des applications entre des domaines et aussi par un effort de développement accru pour implémenter une connectivité d'applications sur les domaines. SFM, fourni avec WebSphere Service Registry et Repository version 7.0, vous permet d'établir des ponts entre des ESB distincts, permettant ainsi le partage de services et d'applications entre des domaines.

SFM fournit :

- Un modèle de fédération offrant une vue unifiée du contenu pertinente pour la fédération.
- Un protocole SCM (Service Connectivity Management) qui accède aux composants de connectivité et de registre du service prenant en charge un domaine.
- Une console de contrôle des domaines de service.

SFM permet à l'utilisateur de la console de configurer des services dans un domaine pour qu'ils soient accessibles aux consommateurs du service d'un autre domaine ; les noeuds finaux d'un domaine sont disponibles comme des noeuds finaux de proxys de service d'un autre domaine.

Configuration du serveur de connectivité SCM (Service Connectivity Management) :

La console Service Federation Management (SFM) utilise le protocole Service Connectivity Management Protocol (SCMP) pour communiquer avec IBM Business Process Manager.

IBM Business Process Manager expose le protocole basé sur Atom comme un service REST de système appelé SCM Connectivity Server. Ce service est activé par défaut dans le fournisseur de service REST des serveurs autonomes et le gestionnaire de déploiement d'un environnement de déploiement réseau.

1. Configurez les services REST. Les documents Atom retournés par le protocole contiennent des adresses URL absolues qui sont retenues par la console SFM. Le protocole, le nom d'hôte et le numéro de port utilisés dans ces adresses URL absolues sont extraits de la configuration de service REST. Il est important de prendre en considération l'équilibrage de charge et tous les composants de réseau présents entre le serveur de console SFM et IBM Business Process Manager.
 - a. Configurez le protocole, le nom complet de l'hôte et le numéro de port pour le serveur autonome ou le fournisseur de service REST du gestionnaire de déploiement, comme décrit dans une rubrique de fournisseur de services.
2. Fournissez l'utilisateur de console SFM complété des informations d'accès au serveur de connectivité.
 - a. Vous trouverez l'adresse URL du document de service Atom pour le serveur de connectivité sur le panneau Services REST. Le service est du type *SCM Connectivity Server*.
 - b. Si la sécurité administrative IBM Business Process Manager est activée, l'utilisateur de la console SFM devra également fournir un ID utilisateur et un mot de passe pour accéder au noeud final de service. Ces droits d'accès doivent concerner les utilisateurs du groupe RestServicesUser qui dispose de droits d'administration suffisants pour installer des modules SCA (Service Connectivity Architecture).

Configuration du fournisseur de connectivité SCM (Service Connectivity Management) :

Vous pouvez configurer tous les fournisseurs de connectivité SCM (Service Connectivity Management) pour votre environnement à l'aide de la console d'administration.

Un fournisseur de connectivité SCM est une partition logique de l'ESB qui est exposé via le protocole SCM. Il définit la cible (serveur ou cluster) vers laquelle les modules de passerelle proxy seront déployés lorsqu'un proxy de groupe SCM sera créé sur ce fournisseur de connectivité. Il définit également les propriétés qui doivent être utilisées pour les cibles de proxy créées sur ces proxys de groupe.

Sélectionnez **Intégration de services > Fournisseurs de connectivité SCM**.

La page Fournisseurs de connectivité SCM s'ouvre et affiche tous les fournisseurs de connectivité de votre environnement.

Cette page vous permet d'ajouter, de supprimer ou d'utiliser des fournisseurs de connectivité SCM.

Ajout d'un fournisseur de connectivité :

Vous pouvez utiliser la console d'administration pour ajouter un serveur ou un cluster comme fournisseur de connectivité SCM (Service Connectivity Management).

1. Cliquez sur **Intégration de services > Fournisseurs de connectivité SCM**.
La page Fournisseurs de connectivité SCM s'ouvre et affiche tous les fournisseurs de connectivité de votre environnement.
2. Cliquez sur **Ajouter** pour ajouter un serveur ou un cluster comme fournisseur de connectivité. L'assistant d'ajout de fournisseurs de connectivité s'ouvre.
3. Exécutez **Etape 1. Sélectionnez un serveur ou un cluster** de l'assistant pour identifier le serveur ou le cluster pour lequel doivent être déployés des proxys de groupe SCM associés à ce fournisseur de connectivité. Cliquez ensuite sur **Suivant**.
4. Exécutez **Etape 2. Indiquez les propriétés du fournisseur de connectivité SCM** de l'assistant pour indiquer les propriétés :

Option	Description
Nom	Nom du fournisseur de connectivité SCM. Il doit être unique au sein de la cellule. Une exception est émise si le nom existe déjà. Le nom, la description, le contact, l'organisation et l'emplacement doivent être visibles pour les utilisateurs de la console Service Federation Management.
Description	Brève description du fournisseur de connectivité SCM. Information facultative ; chaîne vide par défaut. Le nom, la description, le contact, l'organisation et l'emplacement doivent être visibles pour les utilisateurs de la console Service Federation Management.

Option	Description
Contact	Nom d'une personne à contacter pour le fournisseur de connectivité SCM. Ce paramètre est facultatif et correspond par défaut à une chaîne vide. Le nom, la description, le contact, l'organisation et l'emplacement doivent être visibles pour les utilisateurs de la console Service Federation Management.
Organisation	Nom de l'organisation propriétaire pour le fournisseur de connectivité SCM. Ce paramètre est facultatif et correspond par défaut à une chaîne vide. Le nom, la description, le contact, l'organisation et l'emplacement seront visibles pour les utilisateurs de la console Service Federation Management.
Emplacement	Emplacement du fournisseur de connectivité SCM. Ce paramètre est facultatif et correspond par défaut à une chaîne vide. Le nom, la description, le contact, l'organisation et l'emplacement doivent être visibles pour les utilisateurs de la console Service Federation Management.
Hôte HTTP	Nom d'hôte qui sera renvoyé pour le noeud final d'une cible proxy non sécurisée. Il doit s'agir de l'hôte que les clients de service Web dans un autre domaine utiliseront pour accéder au proxy, en prenant en compte les serveurs Web et autres composants réseau.
Port HTTP	Port qui sera renvoyé pour le noeud final d'un cible proxy non sécurisée. Il doit s'agir du port que les clients de service Web dans un autre domaine utiliseront pour accéder au proxy, en prenant en compte les serveurs Web et autres composants réseau.
Hôte HTTPS	Nom d'hôte qui sera renvoyé pour le noeud final d'une cible proxy sécurisée. Il doit s'agir de l'hôte que les clients de service Web dans un autre domaine utiliseront pour accéder au proxy, en prenant en compte les serveurs Web et autres composants réseau.
Port HTTPS	Port qui sera renvoyé pour le noeud final d'une cible proxy sécurisée. Il doit s'agir du port que les clients de service Web dans un autre domaine utiliseront pour accéder au proxy, en prenant en compte les serveurs Web et autres composants réseau.
Alias d'authentification	Nom de l'alias d'authentification qui fournit les données d'authentification de base utilisées pour extraire les documents WSDL via HTTP du registre de service associé au domaine du fournisseur de connectivité SCM. Il n'est pas nécessaire de spécifier ce paramètre si l'authentification de base n'est pas requise pour la connexion au registre de service.

Option	Description
Configuration SSL	Nom de la configuration SSL utilisée pour extraire les documents WSDL via HTTP à partir d'un registre de service sécurisé associé au domaine du fournisseur de connectivité SCM. Cette information est facultative ; si elle n'est pas spécifiée, la configuration SSL par défaut du serveur est utilisée.

5. Cliquez sur **Terminer**. La page Fournisseur de connectivité SCM s'ouvre avec la liste des fournisseurs de connectivité.
6. Examinez la section **Messages** pour vérifier que le fournisseur de connectivité et ses propriétés sont complets.
7. Cliquez sur **Sauvegarder** pour sauvegarder le fournisseur de connectivité dans la configuration principale.

Suppression d'un fournisseur de connectivité :

Vous pouvez utiliser la console d'administration pour supprimer un serveur ou un cluster comme fournisseur de connectivité SCM (Service Connectivity Management).

1. Cliquez sur **Intégration de services > Fournisseurs de connectivité SCM**. La page Fournisseurs de connectivité SCM s'ouvre et affiche tous les fournisseurs de connectivité de votre environnement.
2. Sélectionnez le fournisseur de connectivité. Cliquez sur **Supprimer** pour supprimer le serveur ou le cluster en tant que fournisseur de connectivité.

Utilisation des fournisseurs de connectivité :

Vous pouvez utiliser la console d'administration pour lister, afficher et modifier un fournisseur de connectivité SCM (Service Connectivity Management).

1. Cliquez sur **Intégration de services > Fournisseurs de connectivité SCM**. La page Fournisseurs de connectivité SCM s'ouvre et affiche tous les fournisseurs de connectivité de votre environnement.
2. Sélectionnez un fournisseur de connectivité pour afficher sa page de détails.
3. Vous pouvez modifier des zones sur cette page, sauf les zones **Nom**, **Auteur**, **Créé** et **Mis à jour**.
4. Utilisez les boutons **Appliquer**, **OK**, **Réinitialiser** et **Annuler** pour compléter les modifications.

Utilisation SCM (Service Connectivity Management) des modules SCA (Service Component Architecture) :

Un module SCA (Service Component Architecture) est installé à chaque fois que la console Service Federation Management crée un proxy de groupe. Les modules SCA sont présentés dans la vue Applications d'entreprise et dans la liste des modules SCA de la console d'administration.

Une module SCA versionné est utilisé pour le groupe de proxy. Le nom du module de base est ScmGroupProxy et le numéro de version est v1_0_0. L'identificateur de cellule est formé à partir du nom du fournisseur de connectivité et d'un identificateur unique pour le proxy de groupe dans la cellule.

Le nom du module de service tel qu'il apparaît dans la liste de modules est ScmGroupProxy (*NomFournisseurConnectivité_IDUnique*), et le nom de l'application de service se présente sous la forme ScmGroupProxy_v1_0_0_*NomFournisseurConnectivité_IDUnique*App. Ce même identificateur unique fait également partie de l'URL et de l'identificateur Atom utilisés pour accéder au proxy de groupe via le protocole SCM.

Un proxy de groupe créé sur le fournisseur de connectivité *ExempleFournisseurConnectivité* avec l'identificateur unique généré *xot5* entraînerait le déploiement d'un module nommé ScmGroupProxy (*ExempleFournisseurConnectivité_xot5*) comme application ScmGroupProxy_v1_0_0_*ExempleFournisseurConnectivité_xot5*App sur le serveur ou cluster associé au fournisseur de connectivité.

L'URL d'accès au document Atom représentant la ressource de proxy de groupe serait de la forme suivante :

```
/rest/scmp/fournisseur-connectivité/ExempleFournisseurConnectivité-  
g0jk9fzm/mediation/group-proxy-type/group-proxy/xot5-g0jkja19
```

L'identificateur Atom de ce document serait de la forme suivante :

```
urn:wesb-scmp:cell/localhostNode01Cell/fournisseur-connectivité/  
ExempleFournisseurConnectivité-g0jk9fzm/mediation/group-proxy-type/group-  
proxy/xot5-g0jkja19
```

Remarque : Les attributs du proxy de groupe SCM apparaissent comme propriétés promues du module. Elles peuvent être affichées via la console d'administration mais ne doivent pas être modifiées.

Mappage SCM (Service Connectivity Management) aux passerelles de proxy :

Un module de proxy de groupe SCM (Service Connectivity Management) est implémenté comme passerelle de proxy dans IBM Business Process Manager.

Les cibles proxy SCM pour le proxy de groupe apparaissent comme services virtuels de la passerelle de proxy et peuvent être visualisées dans Business Space technologie WebSphere via le widget Passerelle de proxy. Les propriétés de la cible proxy apparaissent comme propriétés du service virtuel.

Remarque : Les services virtuels associés à des modules de proxy de groupe SCM ne doivent pas être ajoutés, supprimés ou modifiés via le widget Passerelle de proxy.

Configuration avancée : personnalisation de votre environnement :

Après avoir installé et configuré l'environnement d'exécution sur votre système, personnalisez votre configuration comme indiqué dans les rubriques suivantes.

Personnalisation des paramètres utilisés par Process Server pour se connecter à Process Center :

Après avoir installé et configuré IBM Business Process Manager, vous pouvez passer d'un serveur Process Server hors ligne à un serveur Process Center connecté et inversement.

Vous avez installé et configuré le composant Process Server de IBM Business Process Manager et vous voulez personnaliser les paramètres utilisés par Process Server pour vous connecter à Process Center.

Utilisez la procédure décrite dans cette rubrique pour personnaliser les paramètres de connexion de Process Server pour un environnement de serveur autonome ou un environnement de déploiement réseau.

Généralement, vous gérez la personnalisation de la configuration en modifiant 100Custom.xml. Toutefois, les ajustements de la configuration, par exemple, le changement de l'adresse de Process Center, peuvent être appliqués directement au fichier de configuration approprié (à savoir, 99Local.xml).

Par exemple, vous pouvez :

- Mettre à jour l'hôte et le nom de port des informations de connexion
- Remplacer un serveur Process Server hors ligne par un serveur connecté Process Center et inversement

Par exemple, si vous avez configuré Process Server comme serveur hors ligne, vous pouvez le remplacer par un serveur connecté Process Center. Un Process Server connecté à un Process Server peut être administré et géré directement à partir de la console d'administration du serveur Process Center. Pour plus d'informations sur l'administration d'un Process Server à l'aide de l'interface utilisateur Process Center, voir *Administration d'IBM Business Process Manager* dans le centre de documentation.

- Changer l'URL de connexion

Un serveur Process Server connecté à un serveur Process Center pourrait être géré directement via l'interface utilisateur Process Center, ce qui facilite un peu la gestion du serveur Process Server. Reportez-vous à la documentation de l'interface utilisateur Process Center qui contient la liste des tâches de gestion d'un serveur Process Server connecté.

1. Arrêtez le gestionnaire de déploiement et le cluster ou le serveur Process Server s'ils sont en cours d'exécution.

Pour plus d'informations sur l'arrêt du cluster, voir Arrêt et redémarrage d'un membre de cluster.

2. Modifiez les valeurs de connexion dans 99Local.xml

L'emplacement du chemin du répertoire de 99Local.xml varie selon que vous avez installé un environnement de serveur autonome, un environnement de déploiement réseau en cluster ou dans un environnement de déploiement réseau serveur unique, comme illustré ci-dessous :

- **Pour une configuration de serveur autonome** : <stand-alone-profile-root>\config\cells\<cell-name>\nodes\<stand-alone-node-name>\servers\<server-name>\process-server\config\system\99Local.xml
- **Pour une configuration de cluster de déploiement réseau** :
 - Dans le cluster Process Server de déploiement réseau : <DMGR-profile-root>\config\cells\<cell-name>\clusters\<cluster-name>\process-server\config\system\99Local.xml
 - Chaque membre du cluster Process Server : <DMGR-profile-root>\config\cells\<cell-name>\nodes\<custome-node-name>\servers\<cluster-memeber-name>\process-server\config\system\99Local.xml
 -

- **Pour une configuration monoserveur de déploiement réseau :**
`<DMGR-profile-root>\config\cells\<cell-name>\nodes\<custome-node-name>\servers\<server-name>\process-server\config\system\99Local.xml`

Voir l'exemple suivant :

Avant la mise à jour :

```
<repository-server-url>/ProcessCenter</repository-server-url>
<repository-server-interval>-1</repository-server-interval>
```

After Update:

```
<repository-server-url>http://localhost:9190/ProcessCenter
</repository-server-url>
<repository-server-interval>10</repository-server-interval>
```

Remarque : Un serveur hors ligne est indiqué en ayant la valeur -1. Par exemple, `<repository-server-interval>-1</repository-server-interval>`.

3. Redémarrez le gestionnaire de déploiement
4. Synchronisez les agents de noeud depuis la console d'administration.

Remarque : Le gestionnaire de déploiement et la synchronisation des agents de noeud sont requis pour un environnement de déploiement réseau uniquement. Ils ne sont pas nécessaire pour un serveur autonome.

Pour plus d'informations sur la synchronisation des agents de noeud, voir la commande `syncNode` dans le centre de documentation WebSphere Application Server.

5. Redémarrez le cluster ou le serveur Process Server

Pour des informations sur le redémarrage du cluster, voir Arrêt et redémarrage d'un membre de cluster.

Les paramètres utilisés pour connecter Process Server à Process Center ont été personnalisés.

Personnalisation du cluster Process Server/Process Center pour qu'il fonctionne avec un serveur Web :

Après avoir installé et configuré IBM BPM, vous devez personnaliser votre environnement afin de lui permettre de fonctionner correctement comme cluster avec un serveur Web.

Vous avez installé et configuré le IBM BPM Process Server et créé et configuré les serveurs et les clusters. Les procédures décrites dans cette rubrique doivent être effectuées avant de démarrer le cluster.

Généralement, vous gérez la personnalisation de la configuration en modifiant le fichier `100Custom.xml`. Toutefois, les ajustements de la configuration, par exemple, le changement de l'adresse de Process Center, peuvent être appliqués directement au fichier de configuration approprié (à savoir, `99Local.xml`). Les fichiers `100Custom.xml` se trouvent dans le répertoire `config` :

- Dans les clusters Process Server et Process Center de déploiement réseau :
`DMGR-profile-root\config\cells\cell-name\clusters\ClusterName\process-center\config\system\100Custom.xml`
- Chaque membre des clusters Process Server et Process Center :
`DMGR-profile-root\config\cells\cell-name\nodes\node-name\servers\serverName\process-center\config\100Custom.xml`

Un exemple de personnalisation et de modification du fichier 100Custom.xml est illustré dans «Modifications de serveurs IBM Business Process Manager», à la page 393.

Important :

Si vous modifiez les paramètres de configuration en éditant directement les fichiers de configuration 99Local.xml et 00Static.xml, vous devez créer des fichiers de sauvegarde de ces fichiers avant de les modifier.

Les procédures de cette rubrique expliquent comment :

- configurer le fichier 99local.xml dans Process Server et Process Center pour pointer vers un serveur Web ;
- remplacer le mode hors ligne de Process Server par le mode en ligne pour l'utiliser avec un serveur Web ;
- définir la communication Process Center vers Process Server pour qu'elle fonctionne avec HTTP sur SSL ou HTTP sécurisé (HTTPS).

1. Configurez le fichier 99local.xml dans Process Server et Process Center pour pointer vers un serveur Web.
 - a. Arrêtez le gestionnaire de déploiement.
 - b. Modifiez le fichier 99local.xml sur les deux ordinateurs des clusters Process Server et Process Center pour pointer vers un serveur Web.

- Dans les clusters Process Server et Process Center du déploiement réseau :
`DMGR-profile-root\config\cells\cell-name\clusters\ClusterName\process-center\config\system\99Local.xml`
- Chaque membre des clusters Process Server et Process Center dans :
`DMGR-profile-root\config\cells\cell-name\nodes\node-name\servers\serverName\process-center\config\system\99Local.xml`

Voir l'exemple suivant :

Avant la mise à jour :

`http://APPSERVER_URL/ProcessCenter`

Après la mise à jour :

`http://YOUR_APPSERVER_URL:80/ProcessCenter`

S'il n'existe aucun serveur Web, toutes les URL dans les fichiers 99local.xml pointent vers le nom d'hôte et le port de membre de cluster correspondants. S'il n'existe pas de serveur Web, les fichiers xml des membres serveurs des clusters ne doivent pas être modifiés. Si vous disposez d'un serveur Web (ce qui est généralement le cas pour les clusters), toutes les valeurs doivent être modifiées pour pointer vers le nom d'hôte du serveur Web et le port avec le nom d'hôte et le port du serveur Web. Si vous utilisez le port par défaut pour http (80), le port est facultatif. Veillez à ne pas laisser de valeurs segmentées dans 99local.xml.

- c. Démarrez le gestionnaire de déploiement.

Avertissement : Le redémarrage du gestionnaire de déploiement est uniquement requis si toutes les étapes de cette rubrique ne sont pas terminées en même temps. Si vous avez l'intention d'effectuer toutes les étapes, il est seulement nécessaire de le redémarrer à la fin de l'étape finale.

- d. Synchronisez les agents de noeud depuis la console d'administration.

Pour plus d'informations sur la synchronisation des agents de noeud, voir la commande syncNode dans le centre de documentation WebSphere Application Server.

2. Remplacez le mode hors ligne de Process Server par le mode en ligne pour l'utiliser avec un serveur Web :
 - a. Arrêtez le gestionnaire de déploiement.
 - b. Modifiez les valeurs de connexion dans le fichier 99Local.xml situé sur la machine du cluster Process Server.
 - Dans le cluster Process Server de déploiement réseau :
`DMGR-profile-root\config\cells\cell-name\clusters\ClusterName\process-center\config\system\99Local.xml`
 - Chaque membre du cluster Process Server dans `DMGR-profile-root\config\cells\cell-name\nodes\node-name\servers\serverName\process-center\config\system\99Local.xml`

Voir l'exemple suivant :

```
<repository-server-url>http://w2k8-64bitp.austin.ibm.com/ProcessCenter
</repository-server-url>
<repository-server-interval>10</repository-server-interval>
(supprimez la mise en commentaire uniquement si vous voulez utiliser https)
<!-- Force Process Center Server to use https to deploy ProcessApps
and Toolkits to Process Servers -->
<!-- <deploy-snapshot-using-https>true</deploy-snapshot
-using-https>
<!-- Force Process Center Server to use https to deploy ProcessApps
and Toolkits to Process Servers -->
<!--
<deploy-snapshot-using-https>true</deploy-snapshot-using-https>
--><server-name>Process Server</server-name>
<server-description>Process Server Production Cluster
</server-description>
<server-host>w2k8-64bitps1.austin.ibm.com</server-host>
<server-port>80</server-port>
<environment-type>Production</environment-type>
```

Dans l'exemple ci-dessus :

```
<repository-server-url>http://w2k8-64bitp.austin.ibm.com/ProcessCenter
</repository-server-url>
```

- est le nom d'hôte du serveur Web du cluster Process Center.

```
<repository-server-interval>10</repository-server-interval>
```

- est l'intervalle de serveur du référentiel qui est fixé sur -1 par défaut. Remplacez-le par un nombre positif, par exemple 10. Cette valeur détermine la fréquence (en secondes) à laquelle le serveur de processus envoie les données de connexion au Process Center.

```
<server-host>w2k8-64bitps1.austin.ibm.com</server-host>
```

- est le nom d'hôte du serveur Web du cluster Process Center.

```
<server-port>80</server-port>
```

- est le port http du serveur Process Server (si vous utilisez https, spécifiez le port https).

- c. Démarrez le gestionnaire de déploiement.

Avertissement : Le redémarrage du gestionnaire de déploiement est uniquement requis si toutes les étapes de cette rubrique ne sont pas terminées en même temps. Si vous avez l'intention d'effectuer toutes les étapes, il est seulement nécessaire de le redémarrer à la fin de la dernière étape.

- d. Synchronisez les agents de noeud depuis la console d'administration.

Pour plus d'informations sur la synchronisation des agents de noeud, voir la commande syncNode dans le centre de documentation WebSphere Application Server.

3. Définissez la communication Process Center vers Process Server pour qu'elle fonctionne avec HTTP sur SSL ou HTTP sécurisé (HTTPS).
 - a. Importez le certificat SSL Process Center dans Process Center :
 - 1) Sur la console d'administration Process Center, accédez à **Sécurité > Certificat SSL et gestion des clés > Gérer les configurations de sécurité du noeud final > Cliquer un un noeud > Fichiers de clés et certificats > CellDefaultTrustStore > Certificats de signataires > Extraire d'un port.**
 - 2) Entrez un alias, le nom d'hôte, et le port sécurisé du serveur Web Process Server. Le port sécurisé du serveur Web IHS par défaut est 443. (S'il n'existe aucun serveur Web, le nom d'hôte et le port sont ceux du membre du cluster Process Center).
 - 3) Cliquez sur **Extraire les informations de signataire, Appliquer Enregistrer.**
 - 4) Redémarrez le cluster.
Pour des informations sur le redémarrage du cluster, voir Arrêt et redémarrage d'un membre de cluster.
 - b. Importez le certificat SSL Process Center dans Process Server :
 - 1) Sur la console d'administration Process Server, accédez à **Sécurité > Certificat SSL et gestion des clés > Gérer les configurations de sécurité du noeud final > Cliquer un un noeud > Fichiers de clés et certificats > CellDefaultTrustStore > Certificats de signataires > Extraire d'un port.**
 - 2) Entrez un alias, le nom d'hôte, et le port sécurisé du serveur Web Process Server. Le port sécurisé du serveur Web IHS par défaut est 443. (S'il n'existe aucun serveur Web, le nom d'hôte et le port sont ceux du membre du cluster Process Center).
 - 3) Cliquez sur **Extraire les informations de signataire, Appliquer Enregistrer.**
 - 4) Redémarrez le cluster.
Pour des informations sur le redémarrage du cluster, voir Arrêt et redémarrage d'un membre de cluster.
 - c. Editez la ligne suivante dans le fichier 99local.xml situé dans le cluster Process Center :
 - Dans le cluster Process Center de déploiement réseau :
`DMGR-profile-root\config\cells\cell-name\clusters\ClusterName\process-center\config\system\99Local.xml`
 - Dans chaque cluster Process Center : `DMGR-profile-root\config\cells\cell-name\nodes\node-name\servers\serverName\process-center\config\system\99Local.xml`

```
<deploy-snapshot-using-https>true</deploy-snapshot-using-https>
```
 - d. Vérifiez que toutes les URL dans 99local.xml dans les dossiers suivants ont HTTPS et pointent vers le port sécurisé du serveur Web.
 - Dans le cluster Process Server/Process Center de déploiement réseau : `DMGR-profile-root\config\cells\cell-name\clusters\ClusterName\process-center\config\system\99Local.xml`

- Dans chaque membre du cluster Process Server/Process Center :
`DMGR-profile-root\config\cells\cell-name\nodes\node-name\servers\serverName\process-center\config\system\99Local.xml`
- e. Vérifiez que les lignes suivantes dans le fichier 99local.xml du cluster Process Server pointent vers le HTTPS et le port du serveur Web :

```
<repository-server-url>https://w2k8-64bitp.austin.ibm.com/ProcessCenter
</repository-server-url>
<server-port>443</server-port>
```
- f. Démarrez le gestionnaire de déploiement.
- g. Redémarrez le cluster.
 Pour des informations sur le redémarrage du cluster, voir Arrêt et redémarrage d'un membre de cluster.

Configuration d'un fournisseur de sécurité LDAP :

Pour utiliser un fournisseur de sécurité LDAP supplémentaire, vous devez ajouter ce fournisseur dans le référentiel fédéré.

Par défaut, IBM Business Process Manager est configuré avec un seul référentiel fédéré contenant uniquement le fournisseur de sécurité interne d'IBM BPM. Les étapes suivantes indiquent comment configurer un fournisseur de sécurité LDAP (par exemple, Microsoft Active Directory) avec le référentiel fédéré WebSphere.

1. Connectez-vous à la console d'administration WebSphere en tant que tw_user. (Le mot de passe par défaut du compte tw_user est tw_user.)
2. Accédez à : **Sécurité > Sécurité globale**
3. Sous **Référentiel du compte utilisateur**, sélectionnez **Référentiels fédérés** dans la liste déroulante **Définitions de domaine disponibles**.
4. Cliquez sur le bouton **Configurer**.
5. Sous **Eléments associés**, cliquez sur **Gérer les référentiels**.
6. Cliquez sur le bouton **Ajouter** et insérez les paramètres du fournisseur que vous souhaitez ajouter. Par exemple, pour ajouter Microsoft Active Directory, vous saisissez des paramètres de ce type :

Identificateur du référentiel	SALOMLDAP // change to suit
Type de répertoire	Microsoft Windows Active Directory
Nom d'hôte principal	10.1.5.18
Nom distinctif de connexion	cn=LDAP_USER,CN=Users,DC=COMPANYQA,DC=com
Mot de passe de connexion	pwsaaswp

7. Cliquez sur le bouton **OK**, puis sur Sauvegarder.
8. Cliquez sur le bouton **Ajouter une entrée de base dans le domaine** et indiquez des valeurs, comme suit :

Nom distinctif d'une entrée de base identifiant de manière unique cet ensemble d'entrées dans le domaine	cn=Users,DC=COMPANYQA,DC=com
Nom distinctif d'une entrée de base dans ce référentiel	cn=Users,DC=COMPANYQA,DC=com

9. Cliquez sur le bouton **OK**, puis sur Sauvegarder.
10. Sur la page Sécurité globale, cliquez sur le bouton **Définir comme courant**, puis cliquez sur le bouton **Appliquer**.
11. Arrêtez tous les serveurs IBM BPM. Pour un environnement de déploiement réseau, vous pouvez arrêter simultanément tous les serveurs membres d'un même cluster en arrêtant le cluster.
Pour arrêter un serveur dans un environnement autonome, voir Arrêt des serveurs autonomes.
12. Vérifiez qu'il n'y a aucun nom en double dans le fournisseur de sécurité interne d'IBM BPM et le fournisseur de sécurité que vous venez d'ajouter. En cas de doublon, vous obtenez une exception lorsque vous exécutez les composants du produit IBM Business Process Manager.
13. Démarrez tous les serveurs IBM BPM. Pour un environnement de déploiement réseau, vous pouvez démarrer tous les serveurs d'un cluster (membres du cluster) en une seule action : il suffit de démarrer le cluster.
Pour démarrer un serveur dans un environnement autonome, voir Démarrage des serveurs autonomes.
Si vous avez configuré un cluster de serveurs pour votre environnement d'exécution, veillez à arrêter et redémarrer tous les serveurs du cluster.

Configuration des comptes utilisateur : IBM Business Process Manager inclut un fournisseur de sécurité interne qui vous permet de créer et de gérer des utilisateurs et des groupes IBM BPM. Vous pouvez utiliser le fournisseur de sécurité interne de IBM BPM en association avec un fournisseur de sécurité externe (comme LDAP) que vous avez configuré avec WebSphere Application Server (voir Configuration d'un système de sécurité LDAP). Le fournisseur de sécurité interne de IBM BPM inclut plusieurs utilisateurs et groupes par défaut. Si vous utilisez le fournisseur de sécurité interne de IBM BPM en association avec un fournisseur externe, les utilisateurs et groupes des deux fournisseurs sont accessibles en sélection dans tout IBM BPM.

Remarque : Ne supprimez pas le compte utilisateur IBM BPM par défaut, `tw_admin`, ni le groupe administrateur par défaut, `tw_admins`. Il n'est pas possible d'administrer des serveurs et des utilisateurs de IBM BPM sans ces comptes par défaut. Vous pouvez changer le mot de passe du compte `tw_admin` comme indiqué dans Gestion des utilisateurs et groupes par défaut.

Le meilleur moyen de gérer la sécurité dans IBM BPM consiste à utiliser des groupes. Par exemple, pour accorder des droits d'accès en administration à IBM BPM, il suffit d'ajouter des groupes d'utilisateurs existants dans votre système de sécurité externe à `tw_admins`, qui est un groupe IBM BPM dont les membres disposent par défaut d'un droit d'accès en administration aux composants du produit IBM BPM. Ensuite, si des modifications sont requises, il suffit d'ajouter ou de supprimer individuellement des utilisateurs des groupes que contient votre système de sécurité externe. Ainsi, la gestion de la sécurité effectuée dans votre système externe ne nécessite aucune intervention supplémentaire dans IBM BPM.

Remarque : Pour plus d'informations sur la gestion des utilisateurs et groupes IBM Business Process Manager, voir Gestion des utilisateurs et groupes par défaut IBM Business Process Manager.

Lorsque vous configurez initialement des serveurs IBM BPM, vous devez exécuter des tâches similaires aux suivantes pour configurer vos utilisateurs :

Tâche	Interface	Pour en savoir plus..
1. Accédez à Process Admin Console en ouvrant votre navigateur Web à l'emplacement suivant : <code>http://[nom_hôte]:[port]/ProcessAdmin</code> . Ouvrez une session en utilisant le compte d'administration par défaut (tw_admin) et le mot de passe par défaut (tw_admin).	Process Admin Console	Voir Accessing the Process Admin Console (accès à la console d'administration de processus)
2. (Facultatif) Créez les différents types d'utilisateur et de groupe nécessaires à vos utilisateurs dans IBM BPM.	Process Admin Console	Voir Création et gestion des utilisateurs pour un serveur autonome, Création et gestion des utilisateurs pour un serveur d'environnement de déploiement et Création et conservation des groupes
3. Ajoutez des membres aux groupes IBM BPM ou aux groupes que vous avez créés. Vous pouvez ajouter des utilisateurs et des groupes depuis un fournisseur externe configuré (comme LDAP) et des groupes et utilisateurs de internes de IBM BPM.	Process Admin Console	Voir Gestion des utilisateurs et groupes par défaut
4. Accédez à la console Process Center Console en ouvrant votre navigateur Web à l'emplacement suivant : <code>http://[nom_hôte]:[port]/ProcessCenter</code> . Ouvrez une session en utilisant le compte d'administration par défaut (tw_admin) et le mot de passe par défaut (tw_admin). Ajoutez les utilisateurs et groupes qui doivent accéder au référentiel, accordez des droits d'accès en administration aux utilisateurs appropriés, puis définissez qui peut accéder à chaque application de processus et kit d'outils. Remarque : La meilleure façon d'accorder des droits d'accès au référentiel consiste à ajouter des membres dans le groupe IBM BPM par défaut, tw_authors.	Process Center Console	Voir Gestion des utilisateurs et groupes par défaut

Changement du mot de passe du compte administrateur par défaut :

Changez le mot de passe du compte administrateur du fournisseur de sécurité interne IBM Business Process Manager par défaut si vous envisagez de restreindre l'accès aux fonctions d'administration.

Il est prudent d'agir ainsi car les administrateurs peuvent arrêter ou supprimer des processus. Pour pouvoir changer le mot de passe de tw_admin vous devez changer les serveurs IBM BPM.

Modifications de serveurs IBM Business Process Manager :

1. Connectez-vous à Process Admin Console à l'aide du compte administrateur par défaut (tw_admin) et du mot de passe par défaut (tw_admin), puis changez le mot de passe du compte tw_admin dans Process Admin Console.
2. Déconnectez-vous de Process Admin Console.

3. Arrêtez IBM BPM Process Center Server (voir Démarrage et arrêt des serveurs).
4. Générez une valeur chiffrée pour le nouveau mot de passe comme indiqué dans Chiffrement des mots de passe .
5. Copiez la section suivante du fichier [rép_IBM_BPM]/process-serverprocess-center/config/system/99Local.xml dans le fichier [rép_IBM_BPM]/process-serverprocess-center/config/100Custom.xml.

```
<server merge="mergeChildren">
  <bpd-engine merge="mergeChildren">
    <system-lane-users merge="replace">
      <!-- Use java -cp utility.jar com.lombardisoftware.utility.
EncryptPassword <password> -->
      <!-- to generate encrypted password -->
        <user login="tw_admin" password-encrypted="true"
password="new-password]"/>
      </system-lane-users>
    </bpd-engine>
  </server>
```

6. Ajoutez merge="replace" dans la balise <system-lane users>. Remplacez également la valeur de l'attribut de mot de passe par la valeur chiffrée du nouveau mot de passe (vérifiez que l'attribut password-encrypted a bien la valeur true) :

Remarque : Pour en savoir plus sur les options de merge que vous pouvez utiliser dans le fichier 100Custom.xml, voir Personnalisation des paramètres de connexion Process Server .

Sauvegardez les modifications.

7. Copiez les lignes suivantes du fichier [rép_IBM_BPM]/process-serverprocess-center/config/system/80EventManager.xml dans le fichier [rép_IBM_BPM]/process-serverprocess-center/config/100Custom.xml.

```
<event-manager merge="mergeChildren">
  <password merge="replace">[new-password]</password>
  <password-encrypted merge="replace">true</password-encrypted>
</event-manager>
```

8. Ajoutez merge="replace" dans la balise <password> et remplacez la valeur de l'élément <password> par la valeur chiffrée du nouveau mot de passe. Remplacez également la valeur de l'élément <password-encrypted> par true)
9. Sauvegardez les modifications.
10. Le contenu du fichier 100Custom.xml doit s'apparenter à l'exemple suivant lorsque vous avez fini de l'éditer :

```
<properties>
  <server merge="mergeChildren">
    <bpd-engine merge="mergeChildren">
      <system-lane-users merge="replace">
        <!-- Use java -cp utility.jar com.lombardisoftware.utility.EncryptPassword
<password> -->
        <!-- to generate encrypted password -->
          <user login="tw_admin" password-encrypted="true"
password="new-password]"/>
        </system-lane-users>
      </bpd-engine>
    </server>
  <event-manager merge="mergeChildren">
    <password merge='replace">[new-password]</password>
    <password-encrypted merge="replace">true</password-encrypted>
  </event-manager>
</properties>
```

11. Démarrez IBM BPM Process Center Server. Si vous exécutez IBM BPM dans un environnement de cluster, redémarrez tous les serveurs du cluster.
Voir Gestion de l'architecture d'administration.

Chiffrement des mots de passe :

Lorsque vous installez les composants du produit IBM Business Process Manager, les mots de passe figurant dans les fichiers installés sont en principe chiffrés par défaut. Si vous devez changer ces mots de passe, vous pouvez facilement chiffrer les nouveaux mots de passe à l'aide de l'utilitaire IBM BPM EncryptPassword.

Cette tâche décrit comment changer des mots de passe chiffrés.

1. A partir d'une invite de commandeshell, accédez au répertoire [rép_IBM_BPM]/twinit/lib.
2. Exécutez la commande `java -cp utility.jar com.lombardisoftware.utility.EncryptPassword <mot_de_passe>`, où <mot_de_passe> correspond au mot de passe à chiffrer.

Exemple :

```
java -cp utility.jar com.lombardisoftware.utility.EncryptPassword  
JohnDoe  
imprime  
taVCmTLTWGkTvfavvu/7g==:sROM4ZbvqRDFYMobWXqvwg==
```

3. Si vous exécutez l'utilitaire à partir d'un autre répertoire que le répertoire ci-dessus, vous devez remplacer `utility.jar` par le chemin d'accès précis au fichier `utility.jar`.
4. Si l'utilitaire échoue avec une exception de type `ClassNotFoundException`, définissez le répertoire principal Java dans le répertoire suivant avant d'exécuter l'utilitaire : [rép_IBM_BPM]/AppServer/java/bin/java

Exemple :

```
UNIX java -cp /opt/[rép_IBM_BPM]/twinit/lib/utility.jar  
com.lombardisoftware.utility.EncryptPassword JohnDoe  
Windows java -cp c:\[rép_IBM_BPM]\twinit\lib\utility.jar  
com.lombardisoftware.utility.EncryptPassword JohnDoe
```

Remarque : L'utilitaire `EncryptPassword` ne fonctionne dans un seul sens, vous ne pouvez pas l'utiliser pour déchiffrer les mots de passe déjà chiffrés.

5. Remplacez le mot de passe chiffré existant dans vos fichiers de configuration IBM BPM (par exemple [rép_IBM_BPM]/process-serverprocess-center/config/100Custom.xml).

Remarque : Si vous avez besoin de changer des mots de passe chiffrés dans des fichiers de configuration IBM BPM, tels que `98Database.xml`, `80EventManager.xml` et `99Local.xml`, vous devez copier les sections nécessaires de ces fichiers dans le fichier `100Custom.xml`.

Configuration du logiciel en utilisant les utilitaires de ligne de commande et wsadmin

Vous pouvez obtenir les mêmes configurations que vous définissez à l'aide de l'outil de gestion de profil et de l'environnement de déploiement à l'aide de l'utilitaire de ligne de commande `manageprofiles` et `wsadmin`.

Création de profils à l'aide de l'utilitaire de ligne de commande manageprofiles

Apprenez à créer un profil à partir de la ligne de commande, à l'aide de l'utilitaire de ligne de commande manageprofiles et d'un fichier de propriétés.

Pour plus d'informations sur l'utilitaire de ligne de commande manageprofiles, voir Utilitaire de ligne de commande manageprofiles.

Avant d'exécuter l'utilitaire de ligne de commande manageprofiles, assurez-vous d'avoir effectué les opérations suivantes :

- Vous avez pris connaissance des conditions requises pour créer ou étendre un profil dans Conditions de création et d'extension de profils.
- Vous avez consulté les exemples de commandes de création de profil dans Exemples manageprofile .
- Vous avez vérifié que l'utilitaire de ligne de commande manageprofiles n'est pas déjà exécuté sur le profil. Si un message d'erreur s'affiche, déterminez si une autre opération de création ou d'extension de profil est en cours. Si c'est le cas, vous devez attendre qu'elle se termine.

Rôle de sécurité nécessaire pour cette tâche : voir Octroi de droits d'accès en écriture sur des fichiers et répertoires à un utilisateur non root pour la création de profils .

Pour créer un profil à l'aide de l'utilitaire de ligne de commande manageprofiles, procédez comme suit.

1. Déterminez le type de profil à créer, ce qui permettra ensuite de déterminer le modèle à utiliser pour le nouveau profil (à l'aide de l'option **-templatePath**). Les modèles suivants sont disponibles :
 - `default.procsvr` : pour un profil autonome IBM Business Process Manager, qui définit des serveurs autonomes disposant de fonctionnalités spécifiques à des configurations d'IBM BPM Standard/Express.
 - `default.procsvr.adv` : pour des profils autonomes de Process Server, qui définissent des serveurs autonomes disposant de fonctionnalités spécifiques à une configuration d'IBM BPM Advanced.
 - `dmgr.procsvr` : pour un profil de gestionnaire de déploiement IBM Business Process Manager Process Server, qui définit un gestionnaire de déploiement. Un gestionnaire de déploiement fournit une même interface d'administration pour un groupe logique de serveurs d'applications, sur un ou plusieurs postes de travail.
 - `managed.procsvr` : pour un profil personnalisé IBM Business Process Manager, qui définit un noeud géré s'il est fédéré sur un gestionnaire de déploiement.

Si vous pensez que votre solution a besoin d'un environnement de déploiement, votre environnement d'exécution doit utiliser un ou plusieurs noeuds gérés. Un profil personnalisé contient un noeud vide que vous devez fédérer en cellule de gestionnaire de déploiement pour le rendre opérationnel. Fédérer le profil personnalisé le transforme en noeud géré. Ne fédérez un noeud que si le gestionnaire de déploiement se trouve à un niveau d'édition identique ou supérieur à celui du profil personnalisé que vous créez ou augmentez. Par ailleurs, les profils IBM Business Process Manager Advanced: Process Server ne peuvent pas utiliser de gestionnaire de déploiement WebSphere Enterprise Service Bus, mais les profils WebSphere Enterprise Service Bus peuvent utiliser un gestionnaire de déploiement IBM Business Process Manager Advanced: Process Server.





- `default.esbserver` : pour un profil de serveur autonome WebSphere Enterprise Service Bus, qui définit un serveur autonome.
- `dmgr.esbserver` : pour un profil de gestionnaire de déploiement WebSphere Enterprise Service Bus, qui définit un gestionnaire de déploiement.
- `managed.esbserver` : pour un profil personnalisé WebSphere Enterprise Service Bus qui, lorsqu'il est fédéré dans un gestionnaire de déploiement, définit un noeud géré.
- `default.procctr` : pour un profil autonome IBM Business Process Manager Process Center, qui définit des serveurs autonomes disposant de fonctionnalités spécifiques à des configurations d'IBM BPM Standard/Express.
- `dmgr.procctr` : pour un profil de gestionnaire de déploiement IBM Business Process Manager Process Center, qui définit un gestionnaire de déploiement. Un gestionnaire de déploiement fournit une même interface d'administration pour un groupe logique de serveurs d'applications, sur un ou plusieurs postes de travail.
- `managed.procctr` : pour un profil personnalisé IBM Business Process Manager Process Center, qui définit un noeud géré s'il est fédéré sur un gestionnaire de déploiement. Si vous avez décidé que votre solution a besoin d'un environnement de déploiement, votre environnement d'exécution nécessite utiliser un ou plusieurs noeuds gérés.

Un profil personnalisé contient un noeud vide que vous devez fédérer en cellule de gestionnaire de déploiement pour le rendre opérationnel. Fédérer le profil personnalisé le transforme en noeud géré. Ne fédérez un noeud que si le gestionnaire de déploiement se trouve à un niveau d'édition identique ou supérieur à celui du profil personnalisé que vous créez ou augmentez.

Les modèles disponibles pour chaque profil se trouvent dans le répertoire `racine_installation/profileTemplates/BPM`.

2. Déterminez les paramètres requis par votre type de profil en consultant les exemples de commandes de création de profil dans Exemples manageprofile.
3. Déterminez les valeurs à fournir au profil en consultant les valeurs par défaut indiquées dans la rubrique Paramètres manageprofiles Paramètres de l'utilitaire de ligne de commande pour vérifier si elles correspondent à votre profil.

Remarque : Si vous créez des profils dans IBM Business Process Manager à l'aide de l'utilitaire de ligne de commande manageprofiles sans spécifier le paramètre `samplesPassword`, le message `INSTCONFPARTIALSUCCESS` est renvoyé. Cela se produit lorsque les critères suivants sont remplis :

- Vous avez installé les exemples lors de l'installation de IBM Business Process Manager ou WebSphere Application Server.
 - Vous employez l'utilitaire de ligne de commande manageprofiles pour créer les profils.
 - Le paramètre `samplesPassword` n'est pas spécifié dans l'utilitaire de ligne de commande manageprofiles.
4. Exécutez le fichier à partir de la ligne de commande. Voici quelques exemples simples. Pour des exemples plus complexes, voir Exemples manageprofiles.
 - **Pour Process Center** : `manageprofiles -create -templatePath racine_installation/profileTemplates/BPM/default.procctr`
 -   `manageprofiles.sh -create -templatePath racine_installation/profileTemplates/BPM/default.procsvr`
 -   **Pour Process Center** : `manageprofiles.sh -create -templatePath racine_installation/profileTemplates/BPM/default.procctr`

- **Windows** `manageprofiles.bat -create -templatePath racine_installation\profileTemplates\BPM\default.procsvr`
- **Windows** **Pour Process Center** : `manageprofiles.bat -create -templatePath racine_installation\profileTemplates\BPM\default.procctr`

Si vous avez créé un fichier de réponses, utilisez le paramètre **-response** :
-response myResponseFile .

Voici un exemple de fichier de réponses pour une opération de création :

Pour un profil autonome Process Server :

```
create
profileName=testResponseFileCreate
profilePath=racine_profil
templatePath=racine_installation/profileTemplates/BPM/default.procsvr
nodeName=myNodeName
cellName=myCellName
hostName=myHostName
omitAction=myOptionalAction1, myOptionalAction2
```

Pour un profil autonome Process Center :

```
create
profileName=testResponseFileCreate
profilePath=racine_profil
templatePath=racine_installation/profileTemplates/BPM/default.procctr
nodeName=myNodeName
cellName=myCellName
hostName=myHostName
omitAction=myOptionalAction1, myOptionalAction2
```

L'état de la commande s'affiche pendant l'exécution. Attendez la fin du traitement. Une vérification de syntaxe normale est appliquée au fichier de réponses lorsque le fichier est analysé comme tous les autres fichiers de réponses. Les valeurs du fichier de réponses sont traitées comme paramètres de ligne de commande.

Si la création du profil est correctement effectuée, le message suivant s'affiche :
 INSTCONFSUCCESS: Profile creation succeeded. Vous pouvez alors cliquer sur le fichier journal suivant :

- **Linux** **UNIX** `racine_installation/logs/manageprofiles/nom_profil_create.log`
- **Windows** `racine_installation\logs\manageprofiles\nom_profil_create.log`

Exécutez l'outil IVT (Installation Verification Test) pour vérifier que la création du profil a abouti. Pour ce faire, entrez la commande suivante :

- **Linux** **UNIX** **Sur les plateformes Linux et UNIX** : `racine_profil/bin/wbi_ivt.sh`
- **Windows** **Sur les plateformes Windows** : `racine_profil\bin\wbi_ivt.bat`

Configuration du logiciel après une installation personnalisée pour créer un ou plusieurs profils autonomes en utilisant manageprofiles

Après avoir exécuté une installation personnalisée, vous pouvez créer des profils de serveur autonomes en utilisant l'outil de gestion de profils ou l'utilitaire de ligne de commande manageprofiles.

Les informations de cette section expliquent comment utiliser l'utilitaire de ligne de commande `manageprofiles` pour créer des profils autonomes. Elles supposent que vous avez exécuté le programme d'installation et que vous avez effectué une installation personnalisée.

Pour des informations sur l'outil de gestion de profils pour créer des profils autonomes après une installation personnalisée, voir *Configuration du logiciel après une installation personnalisée pour créer un ou plusieurs profils autonomes*.

Création de profils autonomes Process Server à l'aide de `manageprofiles` :

Employez l'utilitaire de ligne de commande `manageprofiles` afin de créer des profils autonomes Process Server pour IBM Business Process Manager Advanced.

Avant d'exécuter l'utilitaire de ligne de commande `manageprofiles`, assurez-vous d'avoir effectué les opérations suivantes :

- Vous avez pris connaissance des conditions requises pour créer ou étendre un profil, dans la section Conditions préalables pour créer et étendre les profils
- Vous avez consulté les exemples de commandes de création de profil.
- Vous avez vérifié que l'utilitaire de ligne de commande `manageprofiles` n'est pas déjà exécuté sur le profil. Si un message d'erreur s'affiche, déterminez si une autre opération de création ou d'extension de profil est en cours. Si c'est le cas, vous devez attendre qu'elle se termine.

Cette tâche décrit comment employer l'utilitaire de ligne de commande `manageprofiles` afin de créer des profils Process Server autonomes pour IBM Business Process Manager Advanced.

Pour créer un profil à l'aide de l'utilitaire de ligne de commande `manageprofiles`, procédez comme suit.

1. Déterminez le type de profil à créer, ce qui permettra ensuite de déterminer le modèle à utiliser pour le nouveau profil (à l'aide de l'option **`-templatePath`**). Les modèles suivants sont disponibles :
 - `default.procsvr` : pour des profils autonomes de Process Server, qui définissent des serveurs autonomes disposant de fonctionnalités spécifiques à des configurations d'IBM BPM Standard/Express.
 - `default.procsvr.adv` : pour des profils autonomes de Process Server, qui définissent des serveurs autonomes disposant de fonctionnalités spécifiques à une configuration d'IBM BPM Advanced.
 - `default.esbserver` : pour les profils de serveur autonome WebSphere Enterprise Service Bus, qui définissent les serveurs autonomes.Les modèles disponibles pour chaque profil se trouvent dans le répertoire `racine_installation/profileTemplates/BPM`.
Si votre configuration Process Server doit inclure WebSphere ESB, vous pouvez trouver les profils WebSphere ESB dans `racine_installation/profileTemplates`.
2. Déterminez les paramètres requis par votre type de profil en consultant les exemples de commandes de création de profil.
3. Déterminez les valeurs à fournir au profil en consultant les valeurs par défaut dans la rubrique relative à la commande `manageprofiles` afin de savoir si elles conviennent au profil.
4. Exécutez le fichier à partir de la ligne de commande. Voici quelques exemples.
 - `manageprofiles -create -templatePath racine_installation/profileTemplates/BPM/default.procsvr`

Remarque : Modèles WebSphere ESB

Si vous avez créé un fichier de réponses, utilisez le paramètre **-response** :
`-response myResponseFile` .

Voici un exemple de fichier de réponses pour une opération de création :

```
create
profileName=testResponseFileCreate
profilePath=profile_root
templatePath=racine_installation/profileTemplates/BPM/default.procsvr

nodeName=myNodeName
cellName=myCellName
hostName=myHostName
omitAction=myOptionalAction1, myOptionalAction2
```

L'état s'affiche dans la fenêtre de la console une fois l'exécution de la commande terminée. Une vérification de syntaxe normale est appliquée au fichier de réponses lorsque le fichier est analysé comme tous les autres fichiers de réponses. Les valeurs du fichier de réponses sont traitées comme paramètres de ligne de commande.

Pour des exemples plus complexes, voir les exemples ainsi que les informations de référence figurant dans cette section.

Création de profils autonomes Process Center à l'aide de l'utilitaire de ligne de commande `manageprofiles` :

Employez l'utilitaire de ligne de commande `manageprofiles` afin de créer des profils autonomes Process Center pour IBM Business Process Manager Advanced.

Avant d'exécuter l'utilitaire de ligne de commande `manageprofiles`, assurez-vous d'avoir effectué les opérations suivantes :

- Vous avez pris connaissance des conditions requises pour la création ou l'extension d'un profil
- Vous avez consulté les exemples de commandes de création de profil
- Vous avez vérifié que l'utilitaire de ligne de commande `manageprofiles` n'est pas déjà exécuté sur le profil. Si un message d'erreur s'affiche, déterminez si une autre opération de création ou d'extension de profil est en cours. Si c'est le cas, vous devez attendre qu'elle se termine.

Cette tâche décrit comment employer l'utilitaire de ligne de commande `manageprofiles` afin de créer des profils Process Center pour IBM Business Process Manager Advanced.

Pour créer un profil à l'aide de l'utilitaire de ligne de commande `manageprofiles`, procédez comme suit.

1. Déterminez le type de profil à créer, ce qui permettra ensuite de déterminer le modèle à utiliser pour le nouveau profil (à l'aide de l'option **-templatePath**). Les modèles suivants sont disponibles :
 - `default.procctr` : pour des profils autonomes de Process Center, qui définissent des serveurs autonomes disposant de fonctionnalités spécifiques à des configurations d'IBM BPM Standard/Express.
 - `default.procctr.adv` : pour des profils autonomes de Process Center, qui définissent des serveurs autonomes disposant de fonctionnalités spécifiques à une configuration d'IBM BPM Advanced.

Les modèles disponibles pour chaque profil se trouvent dans le répertoire `racine_installation/profileTemplates/BPM`.

2. Déterminez les paramètres requis par votre type de profil en consultant les exemples de commandes de création de profil.
3. Déterminez les valeurs à fournir au profil en consultant les valeurs par défaut dans la rubrique relative à la commande `manageprofiles` afin de savoir si elles conviennent au profil.
4. Exécutez le fichier à partir de la ligne de commande. Voici quelques exemples simples.

- `manageprofiles -create -templatePath racine_installation/profileTemplates/BPM/default.procctr`

Si vous avez créé un fichier de réponses, utilisez le paramètre **-response** :
`-response myResponseFile` .

Voici un exemple de fichier de réponses pour une opération de création :

```
create
profileName=testResponseFileCreate
profilePath=profile_root
templatePath=install_root/default.procctr
nodeName=myNodeName
cellName=myCellName
hostName=myHostName
omitAction=myOptionalAction1, myOptionalAction2
```

L'état s'affiche dans la fenêtre de la console une fois l'exécution de la commande terminée. Une vérification de syntaxe normale est appliquée au fichier de réponses lorsque le fichier est analysé comme tous les autres fichiers de réponses. Les valeurs du fichier de réponses sont traitées comme paramètres de ligne de commande.

Pour des exemples plus complexes, voir les exemples ainsi que les informations de référence figurant dans cette section.

Configuration du logiciel après une installation personnalisée pour créer des profils de gestionnaire de déploiement et personnalisés en utilisant `manageprofiles`

Après avoir exécuté une installation personnalisée, vous pouvez créer des profils de gestionnaire de déploiement et personnalisés (noeud géré) en utilisant l'outil de gestion de profils ou l'utilitaire de ligne de commande `manageprofiles`.

Les informations de cette section expliquent comment utiliser l'utilitaire de ligne de commande `manageprofiles` pour créer des profils de gestionnaire de déploiement et personnalisés (noeud géré) pour une configuration de déploiement réseau. Elles supposent que vous avez exécuté le programme d'installation et que vous avez effectué une installation personnalisée.

Pour des informations sur l'outil de gestion de profils pour créer des profils de gestionnaire de déploiement et personnalisés (noeud géré) après une installation personnalisée, voir *Configuration du logiciel après une installation personnalisée pour créer des profils de gestionnaire de déploiement et personnalisés*.

Création de profils personnalisés et de gestionnaire de déploiement Process Server à l'aide de `manageprofiles` :

Employez l'utilitaire de ligne de commande `manageprofiles` afin de créer des profils personnalisés et de gestionnaire de déploiement Process Server pour une configuration de déploiement réseau.

Avant d'exécuter l'utilitaire de ligne de commande `manageprofiles`, assurez-vous d'avoir effectué les opérations suivantes :

- Vous avez pris connaissance des conditions requises pour la création ou l'extension d'un profil
- Vous avez consulté les exemples de commandes de création de profil
- Vous avez vérifié que l'utilitaire de ligne de commande `manageprofiles` n'est pas déjà exécuté sur le profil. Si un message d'erreur s'affiche, déterminez si une autre opération de création ou d'extension de profil est en cours. Si c'est le cas, vous devez attendre qu'elle se termine.

Cette tâche indique comment employer l'utilitaire de ligne de commande `manageprofiles` afin de créer des profils personnalisés et de gestionnaire de déploiement Process Server pour une configuration de déploiement réseau.

Pour créer des profils à l'aide de l'utilitaire de ligne de commande `manageprofiles`, procédez comme suit.

1. Déterminez le type de profil à créer, ce qui permettra ensuite de déterminer le modèle à utiliser pour le nouveau profil (à l'aide de l'option **-templatePath**). Les modèles suivants sont disponibles :
 - `dmgr.procsvr` : pour un profil de gestionnaire de déploiement Process Server qui définit un gestionnaire de déploiement. Un *gestionnaire de déploiement* fournit une même interface d'administration pour un groupe logique de serveurs d'applications, sur un ou plusieurs postes de travail.
 - `dmgr.procsvr.adv` : pour des profils de gestionnaire de déploiement Process Server, qui définissent des serveurs de gestionnaire de déploiement disposant de fonctionnalités spécifiques à une configuration d'IBM BPM Advanced.
 - `managed.procsvr` : pour un profil personnalisé Process Server, qui définit un noeud géré s'il est fédéré sur un gestionnaire de déploiement. Si vous pensez que votre solution a besoin d'un environnement de déploiement, votre environnement d'exécution doit utiliser un ou plusieurs noeuds gérés. Un *profil personnalisé* contient un noeud vide que vous devez fédérer en cellule de gestionnaire de déploiement pour le rendre opérationnel. Fédérer le profil personnalisé le transforme en noeud géré. Ne fédérez un noeud que si le gestionnaire de déploiement se trouve à un niveau d'édition identique ou supérieur à celui du profil personnalisé que vous créez ou augmentez. De plus, les profils Process Server IBM Business Process Manager Advanced ne peuvent pas utiliser de gestionnaire de déploiement WebSphere Enterprise Service Bus mais les profils WebSphere Enterprise Service Bus peuvent utiliser un gestionnaire de déploiement Process Server IBM Business Process Manager Advanced.
 - `managed.procsvr.adv` : pour des profils personnalisés Process Server, qui définissent un noeud géré disposant de fonctionnalités spécifiques à une configuration d'IBM BPM Advanced, s'ils sont fédérés sur un gestionnaire de déploiement.
 - `dmgr.esbserver` : pour un profil de gestionnaire de déploiement WebSphere Enterprise Service Bus, qui définit un gestionnaire de déploiement.
 - `managed.esbserver` : pour un profil personnalisé WebSphere Enterprise Service Bus, qui définit un noeud géré, s'il est fédéré sur un gestionnaire de déploiement. Ne fédérez un noeud que si le gestionnaire de déploiement se trouve à un niveau d'édition identique ou supérieur à celui du profil personnalisé que vous créez ou augmentez. Les profils WebSphere Enterprise Service Bus peuvent utiliser un gestionnaire de déploiement Enterprise Service Bus ou IBM Business Process Manager Process Server.

Les modèles disponibles pour chaque profil se trouvent dans le répertoire `racine_installation/profileTemplates/BPM`.
2. Déterminez les paramètres requis par votre type de profil en consultant les exemples de commandes de création de profil.

3. Déterminez les valeurs à fournir au profil en consultant les valeurs par défaut dans la rubrique relative à la commande `manageprofiles` afin de savoir si elles conviennent au profil.
4. Exécutez le fichier à partir de la ligne de commande. Voici quelques exemples.

- `manageprofiles -create -templatePath racine_installation/profileTemplates/BPM/dmgr.procsvr`

Si vous avez créé un fichier de réponses, utilisez le paramètre **-response** :
`-response myResponseFile` .

Voici un exemple de fichier de réponses pour une opération de création :

```
create
profileName=testResponseFileCreate
profilePath=profile_root
templatePath=racine_installation/profileTemplates/BPM/dmgr.procsvr

nodeName=myNodeName
cellName=myCellName
hostName=myHostName
omitAction=myOptionalAction1, myOptionalAction2
```

L'état s'affiche dans la fenêtre de la console une fois l'exécution de la commande terminée. Une vérification de syntaxe normale est appliquée au fichier de réponses lorsque le fichier est analysé comme tous les autres fichiers de réponses. Les valeurs du fichier de réponses sont traitées comme paramètres de ligne de commande.

Pour des exemples plus complexes, voir les exemples ainsi que les informations de référence figurant dans cette section.

Création de profils personnalisés et de gestionnaire de déploiement Process Center à l'aide de `manageprofiles` :

Employez l'utilitaire de ligne de commande `manageprofiles` afin de créer des profils personnalisés et de gestionnaire de déploiement Process Center pour une configuration de déploiement réseau.

Avant d'exécuter l'utilitaire de ligne de commande `manageprofiles`, assurez-vous d'avoir effectué les opérations suivantes :

- Vous avez pris connaissance des conditions requises pour la création ou l'extension d'un profil
- Vous avez consulté les exemples de commandes de création de profil
- Vous avez vérifié que l'utilitaire de ligne de commande `manageprofiles` n'est pas déjà exécuté sur le profil. Si un message d'erreur s'affiche, déterminez si une autre opération de création ou d'extension de profil est en cours. Si c'est le cas, vous devez attendre qu'elle se termine.

Cette tâche indique comment employer l'utilitaire de ligne de commande `manageprofiles` afin de créer des profils personnalisés et de gestionnaire de déploiement Process Center pour une configuration de déploiement réseau.

Pour créer un profil à l'aide de l'utilitaire de ligne de commande `manageprofiles`, procédez comme suit.

1. Déterminez le type de profil à créer, ce qui permettra ensuite de déterminer le modèle à utiliser pour le nouveau profil (à l'aide de l'option **-templatePath**). Les modèles suivants sont disponibles :
 - `dmgr.procctr` : pour un profil de gestionnaire de déploiement Process Center, qui définit un gestionnaire de déploiement. Un *gestionnaire de*

déploiement fournit une même interface d'administration pour un groupe logique de serveurs d'applications, sur un ou plusieurs postes de travail.

- `managed.procctr` : pour un profil personnalisé Process Center, qui définit un noeud géré s'il est fédéré sur un gestionnaire de déploiement. Si vous avez décidé que votre solution a besoin d'un environnement de déploiement, votre environnement d'exécution nécessite utiliser un ou plusieurs noeuds gérés. Un *profil personnalisé* contient un noeud vide que vous devez fédérer en cellule de gestionnaire de déploiement pour le rendre opérationnel. Fédérer le profil personnalisé le transforme en noeud géré. Ne fédérez un noeud que si le gestionnaire de déploiement se trouve à un niveau d'édition identique ou supérieur à celui du profil personnalisé que vous créez ou augmentez.

Les modèles disponibles pour chaque profil se trouvent dans le répertoire `racine_installation/profileTemplates/BPM`.

2. Déterminez les paramètres requis par votre type de profil en consultant les exemples de commandes de création de profil.
3. Déterminez les valeurs à fournir au profil en consultant les valeurs par défaut dans la rubrique relative à la commande `manageprofiles` afin de savoir si elles conviennent au profil.
4. Exécutez le fichier à partir de la ligne de commande. Voici quelques exemples.
 - `manageprofiles -create -templatePath racine_installation/profileTemplates/BPM/dmgr.procctr`

Si vous avez créé un fichier de réponses, utilisez le paramètre **-response** :
`-response myResponseFile` .

Voici un exemple de fichier de réponses pour une opération de création :

```
create
profileName=testResponseFileCreate
profilePath=racine_profil
templatePath=racine_installation/profileTemplates/BPM/dmgr.procctr
nodeName=myNodeName
cellName=myCellName
hostName=myHostName
omitAction=myOptionalAction1, myOptionalAction2
```

L'état s'affiche dans la fenêtre de la console une fois l'exécution de la commande terminée. Une vérification de syntaxe normale est appliquée au fichier de réponses lorsque le fichier est analysé comme tous les autres fichiers de réponses. Les valeurs du fichier de réponses sont traitées comme paramètres de ligne de commande.

Pour des exemples plus complexes, voir les exemples ainsi que les informations de référence figurant dans cette section.

Création d'environnements de déploiement à l'aide de la ligne de commande :

Vous pouvez utiliser `wsadmin` pour créer un environnement de déploiement Process Server and Process Center. Les commandes `createDeploymentEnvDef` et `generateDeploymentEnv` fournissent un équivalent de ligne de commande pour la création d'un environnement de déploiement à l'aide de l'assistant d'environnement de déploiement.

Création de définitions d'environnement de déploiement via la ligne de commande :

Vous pouvez créer une définition d'environnement de déploiement à l'aide de la commande `wsadmin`. L'exécution de `createDeploymentEnvDef` fournit la définition de l'environnement de déploiement.

Vous devez être sur le gestionnaire de déploiement à partir duquel vous allez créer la définition.

Rôle de sécurité requis pour cette tâche : Lorsque la sécurité et les autorisations par rôle sont activées, vous devez être connecté en tant qu'administrateur ou opérateur pour exécuter cette tâche.

IBM Business Process Manager prend en charge un ensemble de modèles spécifiques, **Messagerie distante et support distant** étant le modèle à employer pour un environnement de production de déploiement réseau. Si votre gestionnaire de déploiement prend en charge d'autres produits en plus de IBM Business Process Manager, les modèles associés à ces produits peuvent s'appliquer. Pour plus d'informations sur les modèles qui s'appliquent au produit, consultez la documentation spécifique du produit. Pour plus d'informations sur les modèles, voir *Choix d'un modèle d'environnement de déploiement* dans la documentation de planification.

Cette tâche crée une définition d'environnement de déploiement basée sur un modèle spécifique et utilise la commande wsadmin.

Vous pouvez utiliser la commande wsadmin pour créer le même environnement de déploiement que vous créez à partir de la console d'administration. Cette fonction permet d'exécuter la tâche d'administration pour créer une définition d'environnement de déploiement avec toutes les valeurs par défaut en se basant sur une configuration existante. La configuration existante étant la configuration que vous avez créée au moment de la création du profil. La commande inclut également une propriété facultative qui importe un document de conception de la base de données. Le document de conception de la base de données détient la configuration de base de données pour la topologie que vous avez créée. Pour plus d'informations sur les documents de conception de la base, voir *Création du fichier de conception de la base de données à l'aide de l'outil DDT* dans Configuration des bases de données.

Une définition d'environnement de déploiement décrit le composant, la configuration cluster/noeud/serveur, les ressources et les paramètres de configuration connexes spécifiques qui constituent un environnement de déploiement. Elle constitue également ce qu'on appelle une instance de configuration d'environnement de déploiement. Une configuration d'environnement de déploiement peut être exportée dans une définition d'environnement de déploiement. Vous pouvez importer une définition d'environnement de déploiement pour ajouter une nouvelle configuration d'environnement de déploiement à votre système.

1. Ouvrez une fenêtre de commande.

La commande wsadmin se trouve dans le répertoire <bpmps>/profiles/<dmgr profile>/bin ou <bpmps>/bin.

2. A l'invite de commande, entrez la commande wsadmin pour accéder à l'environnement wsadmin.
3. Utilisez la commande createDeploymentEnvDef pour créer la définition d'environnement de déploiement avec un nom spécifique pour une exécution et un modèle donnés.

Remarque : Si la sécurité administrative est activée, vous serez invité à entrer un ID utilisateur et un mot de passe si vous ne les fournissez pas dans la commande.

Cet exemple crée une définition d'environnement de déploiement pour un modèle de messagerie distante et de support distant dans l'environnement d'exécution IBM Business Process Manager, avec myDepEnv sur l'hôte et la sécurité administrative activée. L'exemple importe un document de conception de base de données nommé **bpmps.nd.topology.dbDesign** :

Remarque : La valeur que vous attribuez à *-topologyRuntime* varie selon la configuration d'IBM BPM (avancée ou standard) et la sélection de l'environnement. Par exemple :

- Pour IBM BPM Standard, **-topologyRuntime** peut avoir les valeurs suivantes :
 - BPMSPS, pour IBM BPM Standard Process Server
 - BPMSPC, pour IBM BPM Standard Process Center
- Pour IBM BPM Advanced, **-topologyRuntime** peut avoir les valeurs suivantes :
 - BPMAPS, pour IBM BPM Advanced Process Server
 - BPMAPC, pour IBM BPM Advanced Process Center

```
wsadmin -connType SOAP -host myDmgr -port 8879
> $AdminTask createDeploymentEnvDef { -topologyName topOne
-topologyPattern RemoteMessagingAndSupport
-topologyRuntime BPMSPS -dbDesign C:\dbDesigns\bpmps.nd.topology.dbDesign}
> $AdminConfig save
```

Remarque : Si vous désactivez la sécurité d'administration, il n'est pas nécessaire de fournir l'ID utilisateur et le mot de passe.

Ajout de noeuds à une définition d'environnement de déploiement à l'aide de la ligne de commande :

Vous pouvez ajouter des noeuds à une définition d'environnement de déploiement à l'aide de la commande wsadmin.

Cette tâche suppose que le noeud a été fédéré au gestionnaire de déploiement.

Si la topologie est déjà configurée, la commande permettant d'ajouter le noeud n'aboutira pas.

Vous devez être sur le gestionnaire de déploiement auquel vous aller ajouter des noeuds.

Rôle de sécurité requis pour cette tâche : Lorsque la sécurité et les autorisations par rôle sont activées, vous devez utiliser un ID utilisateur et un mot de passe avec un droit d'administrateur ou d'opérateur pour exécuter cette tâche.

Cette tâche consiste à ajouter un noeud fédéré à une définition d'environnement de déploiement et nécessite pour cela d'utiliser la commande wsadmin.

1. Ouvrez une fenêtre de commande.
La commande wsadmin se trouve dans le répertoire <BPMP>/profiles/<dmgr profile>/bin ou <BPMP>/bin .
2. A l'invite de commande, entrez la commande wsadmin pour accéder à l'environnement wsadmin.
3. Entrez la commande addNodeToDeploymentEnvDef pour ajouter le noeud à la définition de l'environnement de déploiement.

Remarque : Si la sécurité administrative est activée, vous serez invité à entrer un ID utilisateur et un mot de passe si vous ne les fournissez pas dans la commande.

Cet exemple permet d'ajouter un noeud (**MyNode**) à la définition d'environnement de déploiement (**myDepEnv**) avec la sécurité activée :

Avertissement : Si vous ajoutez un noeud à modèle unique de topologie de clusters, la valeur associée à `-toplogyRole` doit être définie à **ADT**. Les modèles de topologie d'environnement de déploiement sont spécifiés si vous créez l'environnement de déploiement à l'aide de la commande `createDeploymentEnvDef` ou de l'assistant de configuration de l'environnement de déploiement.

```
wsadmin -connType SOAP -host myDmgr -port 8879 -user dmgrAdmin -password dmgrPass
> $AdminTask addNodeToDeploymentEnvDef {-topologyName myDepEnv
-topologyRole Messaging -nodeName MyNode}
```

Remarque : Si vous désactivez la sécurité d'administration, il n'est pas nécessaire de fournir l'ID utilisateur et le mot de passe.

Génération d'environnements de déploiement à l'aide de la ligne de commande :

Vous pouvez générer des environnements de déploiement à l'aide de l'interface `wsadmin`. Cela vous permet de configurer plusieurs environnements de déploiement dans un gestionnaire de déploiement à l'aide d'un script.

Vous devez entrer les commandes dans le gestionnaire de déploiement dans lequel vous configurez les environnements de déploiement.

Rôle de sécurité requis pour cette tâche : Lorsque la sécurité et les autorisations par rôle sont activées, vous devez vous connecter à la console d'administration en tant qu'administrateur ou configurateur pour exécuter cette tâche.

Après avoir importé ou créé des environnements de déploiement dans un gestionnaire de déploiement, vous pouvez configurer ces environnements de déploiement à l'aide de la commande `generateDeploymentEnv`.

1. Accédez à l'environnement `wsadmin`.
2. Entrez la commande `generateDeploymentEnv` pour chaque topologie à configurer.

La commande suivante configure les topologies `eastEnvironment` sur l'hôte `myDmgr`.

```
wsadmin -connType SOAP -host myDmgr -port 8879
> $AdminTask generateDeploymentEnv -topologyName eastTopology
> $AdminConfig save
```

Remarque : Si vous avez activé la sécurité administrative, vous êtes invité à entrer un ID utilisateur et un mot de passe après le traitement de la commande `wsadmin` par le système.

Sauvegardez les environnements de déploiement configurés. Sur la ligne de commande, entrez `$AdminConfig save`.

Validation de la définition d'environnement de déploiement à partir de la ligne de commande :

Vous pouvez valider la définition de l'environnement de déploiement à l'aide de la commande `wsadmin`.

Cette tâche suppose que le noeud a été fédéré au gestionnaire de déploiement.

Vous devez être à la console du gestionnaire de déploiement pour lequel vous validez la définition d'environnement de déploiement.

Rôle de sécurité requis pour cette tâche : Lorsque la sécurité et les autorisations par rôle sont activées, vous devez utiliser un ID utilisateur et un mot de passe avec un droit d'administrateur ou d'opérateur pour exécuter cette tâche.

Cette tâche valide la définition de l'environnement de déploiement et utilise la commande `wsadmin`.

1. Ouvrez une fenêtre de commande.
La commande `wsadmin` se trouve dans le répertoire `<WPS>/profiles/<dmgr profile>/bin` ou le répertoire `<WPS>/bin`.
2. A l'invite de commande, entrez la commande `wsadmin` pour accéder à l'environnement `wsadmin`.
3. Entrez la commande `validateDeploymentEnvDef` pour valider la définition d'environnement de déploiement.

Remarque : Si la sécurité administrative est activée, vous serez invité à entrer un ID utilisateur et un mot de passe si vous ne les fournissez pas dans la commande.

Dans cet exemple, on valide la définition d'environnement de déploiement (**myDepEnv**) en spécifiant un ID et un mot de passe, car la sécurité administrative est activée :

```
wsadmin -connType SOAP -host myDmgr -port 8879 -user dmgrAdmin -password -dmgrPass  
> $AdminTask validateDeploymentEnvDef { -topologyName topOne}
```

Remarque : Si vous désactivez la sécurité administrative, il n'est pas nécessaire de fournir l'ID utilisateur et le mot de passe.

Affichage de l'état d'un environnement de déploiement à l'aide de la ligne de commande :

Vous pouvez afficher le statut en cours d'un environnement de déploiement à l'aide de la commande `wsadmin`.

Le client admin doit se connecter au gestionnaire de déploiement pour lequel vous voulez afficher l'état.

Rôle de sécurité requis pour cette tâche : Lorsque la sécurité et les autorisations par rôle sont activées, vous devez être connecté en tant qu'administrateur ou opérateur pour exécuter cette tâche.

Cette tâche consiste à afficher le statut en cours d'un environnement de déploiement à l'aide de la commande `wsadmin`.

1. Ouvrez une fenêtre de commande. .
La commande `wsadmin` se trouve dans le répertoire `<WPS>/profiles/<dmgr profile>/bin` ou `<WPS>/bin`
2. A l'invite de commande, entrez la commande `wsadmin` pour accéder à l'environnement de commande.

Remarque : Assurez-vous que wsadmin est connecté au gestionnaire de déploiement correct lors d'une exécution en mode connecté.

- Utilisez la commande `showDeploymentEnvStatus` pour afficher l'état actuel de l'environnement de déploiement.

Remarque : Si la sécurité administrative est activée, vous serez invité à entrer un ID utilisateur et un mot de passe si vous ne les fournissez pas dans la commande.

Le tableau suivant indique les résultats qui peuvent être renvoyés.

Remarque : Certains états sont uniquement valides pour les topologies configurées. Ils sont signalés comme tels dans le tableau.

Tableau 79. Etats d'une instance de topologie par ordre du moins au plus disponible

State	Description
Incomplet	Aucun élément ne manque dans l'environnement de déploiement mais il est incomplet. Incomplet peut signifier qu'il manque un rôle, un noeud, un composant ou des dépendances dans l'environnement de déploiement. Le message d'avertissement contient plus d'informations.
Terminé	On dit aussi <i>Non configuré</i> . Cela signifie que la configuration est connue et terminée, mais n'a pas encore été générée.
Configuré	La configuration est en synchronisation.
Partiellement configuré	L'environnement de déploiement a été généré mais la configuration différée n'a pas été terminée.
Inconnu	Le système ne peut pas déterminer l'état actuel de l'environnement de déploiement. Une opération de resynchronisation pourrait être réalisée sur cet état.
Arrêté	Cet état s'applique aux topologies configurées uniquement. Toutes les cibles du déploiement dans la topologie sont arrêtées.
En cours d'exécution	Cet état s'applique aux topologies configurées uniquement. L'environnement de déploiement est disponible et toutes les fonctions sont en cours d'exécution.
Partiellement démarrée	Cet état s'applique aux topologies configurées uniquement. L'environnement de déploiement est disponible mais une fonction au moins est partiellement en cours d'exécution.
Démarrage	Cet état s'applique aux topologies configurées uniquement. L'environnement de déploiement est en cours de démarrage.
Partiellement arrêté	Cet état s'applique aux topologies configurées uniquement. L'environnement de déploiement est disponible mais une fonction au moins est arrêtée ou partiellement arrêtée.
Arrêt	Cet état s'applique aux topologies configurées uniquement. L'environnement de déploiement est en cours d'arrêt.
Indisponible	Cet état s'applique aux topologies configurées uniquement. L'état de l'environnement de déploiement est indisponible.

L'exemple suivant illustre l'état d'un environnement de déploiement (**MyDepEnv**) sur l'hôte (**myDmgr**) avec la sécurité administrative activée.

Remarque : Si vous exécutez le client d'administration à partir du dossier bin du gestionnaire de déploiement, il n'est pas nécessaire d'inclure les paramètres `-host` et `-port` dans la commande.

```
wsadmin -connType SOAP -host myDmgr -port 8879 -user dmgradmin -password dmgrpass  
> $AdminTask showDeploymentEnvStatus {-topologyName myDepEnv}
```

Le paramètre `-connType` indique le type de connexion à utiliser. L'argument par défaut est SOAP.

Remarque : La valeur par défaut étant SOAP, vous n'avez pas besoin de la saisir explicitement si SOAP est le type de connexion utilisé.

Le paramètre `-host` indique l'hôte utilisé pour la connexion SOAP ou RMI. La valeur par défaut pour `-host` est l'hôte local.

Remarque : Si le noeud est exécuté sur l'hôte local, il est inutile de spécifier `-host`

Remarque : Si vous désactivez la sécurité d'administration, il n'est pas nécessaire de fournir l'ID utilisateur et le mot de passe.

Exemples manageprofile

La section des exemples manageprofile fournit des exemples de commandes permettant la création de profils à l'aide de l'utilitaire de ligne de commande manageprofiles.

Les exemples de cette section couvrent les profils autonomes, les profils de gestionnaire de déploiement et les profils personnalisés (noeud géré).

Exemples : création de profils Process Server et WebSphere ESB avec l'utilitaire de ligne de commande manageprofiles en utilisant une base de données DB2 :

Cette rubrique contient un exemple de commandes de création de profils qui vous permettent de créer un serveur autonome *Process Server*, un gestionnaire de déploiement et des profils personnalisés à l'aide de l'utilitaire de ligne de commande manageprofiles sur votre installation avec une base de données DB2.

Profil de serveur autonome

L'exemple suivant permet de créer un profil de serveur autonome IBM Business Process Manager appelé *mon_profil_BPM_PSVRSA* sur un serveur Windows. Les paramètres de tableau 80, à la page 411 et de tableau 81, à la page 412 spécifient les éléments suivants :

- Le logiciel de base de données DB2 sera utilisé pour les bases de données Common DB, Process Server et Performance Data Warehouse, qui sont toutes supposées déjà exister sur le système hôte local. Toutes les bases de données sont définies pour être configurées ultérieurement (la valeur du paramètre `-dbDelayConfig "true"` indique que les scripts de configuration sont créés mais pas exécutés). Pour obtenir la liste complète des paramètres manageprofiles de la base de données, voir la rubrique *Paramètres manageprofiles*.
- Le service Windows sera défini pour démarrer manuellement.
- *Aucun* exemple de configuration de Business Process Choreographer n'est créé.
- Business Rules Manager ne sera pas configuré.
- Business Space technologie WebSphere ne sera *pas* configuré.

- Le processus de création de profil définit automatiquement les valeurs des ports (sauf les ports relatifs aux bases de données). Le processus valide le nouveau profil par rapport aux autres profils afin d'éviter les conflits de ports.

Conseil : Pour remplacer les valeurs des ports définis par l'utilitaire de ligne de commande `manageprofiles`, utilisez le paramètre **-portsFile**. Pour obtenir la liste complète des paramètres valides de `manageprofiles`, voir *Paramètres manageprofiles* dans la documentation de référence.

- La sécurité administrative sera activée.

Le tableau Valeurs des paramètres de l'utilitaire de ligne de commande `manageprofiles` présente les paramètres de l'utilitaire de ligne de commande `manageprofiles` avec des exemples de valeurs utilisées pour créer un profil de serveur autonome.

Tableau 80. Valeurs des paramètres de l'utilitaire de ligne de commande `manageprofiles`







Paramètre	Valeur
-create	N/A
-templatePath	" <i>racine_installation</i> \profileTemplates\BPM\default.procsvr.adv" (doit être complet)
-profileName	" <i>mon_profil_BPM_PSVRSA</i> "
-adminPassword	" <i>mot_de_passe_admin</i> "
-adminUserName	" <i>ID_administrateur</i> "
-dbServerPort	"50000"
-dbHostName	"localhost"
-dbType	"DB2_UNIVERSAL" ou "DB2_DATASERVER"
-dbName	"CMNDB"
-procSvrDbName	"BPMDB"
-perfDWDbName	"PDWDB"
-dbCreateNew	"false"
-dbDelayConfig	"true"
-dbUserId	" <i>ID_bd</i> "
-dbPassword	" <i>mot_de_passe_bd</i> "
-configureBPC	"false"
-configureBspace	"false"
-configureBRM	"true"
-samplesPassword	" <i>exemples_mdp</i> "
-environmentName	" <i>nom_environnement</i> "

A faire : La valeur du paramètre **enableAdminSecurity** est toujours "true" et ne peut pas être "false", il n'est donc pas nécessaire de le spécifier.

Conseil : Le paramètre **samplesPassword** n'est requis que lors de l'utilisation d'exemples.

Le tableau Valeurs par défaut des paramètres de l'utilitaire de ligne de commande manageprofiles présente les paramètres de l'utilitaire de ligne de commande manageprofiles avec les valeurs par défaut qui, en principe, ne doivent pas être modifiées.

Tableau 81. Valeurs par défaut des paramètres de l'utilitaire de ligne de commande manageprofiles

Paramètre	Valeurs par défaut
-profilePath	"racine_installation\profiles\mon_profil_BPM_PSVRSA"
-hostName	"nom_hôte"
-nodeName	"nom_hôteNodenuméro_noeud"
-cellName	"nom_hôteNodenuméro_noeudnuméro_cellule Cell"
 -environmentType	"Test"
 -processCenterURL	Par défaut, la valeur est un serveur hors ligne si aucune adresse URL n'a été spécifiée.
 -winserviceCheck	"true"
 -winserviceAccountType	"localsystem"
 -winserviceStartupType	"manual"
 -winserviceUserName	"Administrator"
-dbJDBCClasspath	"racine_installation\jdbcdrivers\DB2"
-dbOutputScriptDir	"racine_installation\profiles\mon_profil_BPM_PSVRSA\dbscripts"

Profil de serveur autonome WebSphere Enterprise Service Bus

Voici un exemple similaire qui permet de créer un profil de serveur autonome WebSphere Enterprise Service Bus nommé *mon_profil_WESBSA*. Il y a une différence :

- Le logiciel de base de données DB2 va être utilisé pour la base de données commune, qui est définie pour être créée et configurée sur le système hôte local durant le processus de création de profil.

Le tableau Valeurs de l'utilitaire de ligne de commande manageprofiles présente les paramètres de l'utilitaire de ligne de commande manageprofiles avec des exemples de valeurs.

Tableau 82. Valeurs des paramètres de l'utilitaire de ligne de commande manageprofiles

Paramètre	Valeur
-create	N/A
-templatePath	"racine_installation\profileTemplates\default.esbserver" (doit être complet)
-profileName	"mon_profil_WESBSA"
-enableAdminSecurity	"true"
-adminPassword	"mot_de_passe_admin"
-adminUserName	"ID_administrateur"





Tableau 82. Valeurs des paramètres de l'utilitaire de ligne de commande *manageprofiles* (suite)

Paramètre	Valeur
-dbServerPort	"50000"
-dbHostName	"localhost"
-dbType	"DB2_UNIVERSAL" ou "DB2_DATASERVER"
-dbName	"CMNDB"
-dbCreateNew	"true"
-dbDelayConfig	"false"
-dbUserId	"ID_bd"
-dbPassword	"mot_de_passe_bd"
-configureBspace	"false"
-samplesPassword	"exemples_mdp"

Conseil : Le paramètre **samplesPassword** n'est requis que lors de l'utilisation d'exemples.

Le tableau Valeurs par défaut des paramètres de l'utilitaire de ligne de commande *manageprofiles* présente les paramètres de l'utilitaire de ligne de commande *manageprofiles* avec les valeurs par défaut qui, en principe, ne doivent pas être modifiées.

Tableau 83. Valeurs par défaut des paramètres de l'utilitaire de ligne de commande *manageprofiles*

Paramètre	Valeurs par défaut
-profilePath	"racine_installation\profiles\ mon_profil_WESBSA"
-hostName	"nom_hôte"
-nodeName	"nom_hôteNodenuméro_noeud"
-cellName	"nom_hôteNodenuméro_noeudnuméro_cellule Cell"
 -winserviceCheck	"true"
 -winserviceAccountType	"localsystem"
 -winserviceStartupType	"manual"
 -winserviceUserName	"Administrator"
-dbOutputScriptDir	"racine_installation\profiles\ mon_profil_WESBSA\dbscripts"

Profil du gestionnaire de déploiement

L'exemple suivant permet de créer un profil de gestionnaire de déploiement appelé *mon_profil_BPM_PSVRDMGR* sur un serveur Windows.

Les paramètres de tableau 84, à la page 414 et de tableau 85, à la page 415 spécifient les éléments suivants :

- La base de données DB2 sera utilisé comme base de données commune qui est supposée exister sur un hôte distant. La base de données est définie pour être configurée ultérieurement (la valeur du paramètre **-dbDelayConfig "true"** indique que les scripts de configuration sont créés mais pas exécutés). Pour obtenir la liste complète des paramètres manageprofiles de la base de données, voir la rubrique *Paramètres 'manageprofiles' pour la configuration de la base de données commune (par logiciel de base de données)*.
- Le service Windows sera défini pour démarrer manuellement.
- Le processus de création de profil définit automatiquement les valeurs des ports (sauf les ports relatifs aux bases de données). Le processus valide le nouveau profil par rapport aux autres profils afin d'éviter les conflits de ports.

Conseil : Pour remplacer les valeurs des ports définis par l'utilitaire de ligne de commande manageprofiles, utilisez le paramètre **-portsFile**. Pour obtenir la liste complète des paramètres valides de manageprofiles, voir *Paramètres manageprofiles* dans la documentation de référence.

- La sécurité administrative sera activée.

Le tableau Valeurs des paramètres de l'utilitaire de ligne de commande manageprofiles présente les paramètres de l'utilitaire de ligne de commande manageprofiles avec des exemples de valeurs utilisées pour créer un profil de gestionnaire de déploiement.





Tableau 84. Valeurs des paramètres de l'utilitaire de ligne de commande manageprofiles

Paramètre	Valeur
-create	N/A
-templatePath	"racine_installation\profileTemplates\BPM\dmgr.procsvr.adv" (doit être complet)
-profileName	"mon_profil_BPM_PSVRDMGR"
-adminPassword	"mot_de_passe_admin"
-adminUserName	"ID_administrateur"
-dbType	"DB2_UNIVERSAL" ou "DB2_DATASERVER"
-dbName	"CMNDB"
-dbCreateNew	"false"
-dbDelayConfig	"true"
-dbUserId	"ID_bd"
-dbPassword	"mot_de_passe_bd"
-dbHostName	"nom_hôte_distant"
-dbServerPort	"50000"

A faire : La valeur du paramètre **enableAdminSecurity** est toujours "true" et ne peut pas être "false", il n'est donc pas nécessaire de le spécifier.

Le tableau Valeurs par défaut des paramètres de l'utilitaire de ligne de commande manageprofiles présente les paramètres de l'utilitaire de ligne de commande manageprofiles avec les valeurs par défaut qui, en principe, ne doivent pas être modifiées.

Tableau 85. Valeurs par défaut des paramètres de l'utilitaire de ligne de commande *manageprofiles*

Paramètre	Valeurs par défaut
-profilePath	" <i>racine_installation</i> \profiles\ <i>mon_profil_BPM_PSVRDMGR</i> "
-hostName	" <i>nom_hôte</i> "
-nodeName	" <i>nom_hôteCellManagernuméro_noeud</i> "
-cellName	" <i>nom_hôteCellnuméro_cellule</i> "
 -winserviceCheck	"true"
 -winserviceAccountType	"localsystem"
 -winserviceStartupType	"manual"
 -winserviceUserName	"Administrator"
-dbJDBCClasspath	" <i>racine_installation</i> \jdbcdrivers\DB2"
-dbOutputScriptDir	" <i>racine_installation</i> \profiles\ <i>mon_profil_BPM_PSVRDMGR</i> \dbscripts"

Profil du gestionnaire de déploiement WebSphere Enterprise Service Bus

Voici un exemple similaire qui permet de créer le profil de gestionnaire de déploiement WebSphere Enterprise Service Bus appelé *mon_profil_WESBDMGR*. La différence réside dans le fait que la base de données DB2 sera utilisé pour la base de données commune qui est définie pour être créée et configurée sur le système hôte local lors de la création de profil.

Le tableau Valeurs des paramètres de l'utilitaire de ligne de commande *manageprofiles* présente les paramètres de l'utilitaire de ligne de commande *manageprofiles* avec des exemples de valeurs utilisées pour créer un profil de gestionnaire de déploiement.

Tableau 86. Valeurs des paramètres de l'utilitaire de ligne de commande *manageprofiles*





Paramètre	Valeur
-create	N/A
-templatePath	" <i>racine_installation</i> \profileTemplates\ dmgr.esbserver" (doit être complet)
-profileName	" <i>mon_profil_WESBDMGR</i> "
-enableAdminSecurity	"true"
-adminPassword	" <i>mot_de_passe_admin</i> "
-adminUserName	" <i>ID_administrateur</i> "
-dbType	"DB2_UNIVERSAL" ou "DB2_DATASERVER"
-dbName	"CMNDB"
-dbCreateNew	"true"
-dbDelayConfig	"false"
-dbUserId	" <i>ID_bd</i> "
-dbPassword	" <i>mot_de_passe_bd</i> "
-dbHostName	"localhost"

Tableau 86. Valeurs des paramètres de l'utilitaire de ligne de commande manageprofiles (suite)

Paramètre	Valeur
-dbServerPort	"50000"

Le tableau Valeurs par défaut des paramètres de l'utilitaire de ligne de commande manageprofiles présente les paramètres de l'utilitaire de ligne de commande manageprofiles avec les valeurs par défaut qui, en principe, ne doivent pas être modifiées.

Tableau 87. Valeurs par défaut des paramètres de l'utilitaire de ligne de commande manageprofiles

Paramètre	Valeurs par défaut
-profilePath	"racine_installation\profiles\ mon_profil_WESBDMGR"
-hostName	"nom_hôte"
-nodeName	"nom_hôteCellManagernuméro_noeud"
-cellName	"nom_hôteCellnuméro_cellule"
 -winserviceCheck	"true"
 -winserviceAccountType	"localsystem"
 -winserviceStartupType	"manual"
 -winserviceUserName	"Administrator"
-dbOutputScriptDir	"racine_installation\profiles\ mon_profil_WESBDMGR\dbscripts"

Profil personnalisé

L'exemple suivant permet de créer le profil personnalisé *mon_profil_BPM_PSVRCUSTOM* sur un serveur Windows.

Cet exemple est destiné à être utilisé avec le profil de gestionnaire de déploiement créé ci-dessus.

Les paramètres dans le tableau 88, à la page 417 et le tableau 89, à la page 417 spécifient les éléments suivants :

- Le logiciel de base de données DB2 va être utilisé pour la base de données commune, qui doit préalablement être créée. La création de profil personnalisé doit pointer vers la base de données utilisée par le gestionnaire de déploiement sur lequel le profil personnalisé va être fédéré.
- La sécurité administrative sera activée sur le gestionnaire de déploiement sur lequel le profil personnalisé va être fédéré.
- Le noeud personnalisé sera fédéré au cours de la création de profil pour laquelle le gestionnaire de déploiement doit être exécuté.

Conseil : Si le gestionnaire de déploiement n'est pas en cours d'exécution ou si vous souhaitez fédérer le noeud personnalisé après la création du profil, définissez le paramètre **federateLaterBPM** à "true".

Pour obtenir la liste complète des paramètres valides de manageprofiles, voir *Paramètres manageprofiles* dans la documentation de référence.

Le tableau Valeurs des paramètres de l'utilitaire de ligne de commande manageprofiles présente les paramètres de l'utilitaire de ligne de commande manageprofiles avec des exemples de valeurs utilisées pour créer un profil personnalisé.

Tableau 88. Valeurs des paramètres de l'utilitaire de ligne de commande manageprofiles

Paramètre	Valeur
-create	N/A
-templatePath	" <i>racine_installation</i> \profileTemplates\BPM\managed.procsvr.adv" (doit être complet)
-profileName	" <i>mon_profil_BPM_PSVRCUSTOM</i> "
-dmgrHost	" <i>hôte_distant</i> "
-dmgrPort	"8879" (pour trouver la valeur de -dmgrPort, accédez au répertoire <i>racine_profil_gest_dépl</i> \logs du gestionnaire de déploiement associé à ce profil personnalisé. Dans ce répertoire, ouvrez le fichier AboutThisProfile.txt et recherchez la valeur de l'entrée "Port de connecteur SOAP du gestionnaire :".)
-dmgrAdminPassword	" <i>mot_de_passe_admin</i> "
-dmgrAdminUserName	" <i>ID_administrateur</i> "
-federateLaterBPM	"false"
-dbType	"DB2_UNIVERSAL" ou "DB2_DATASERVER"
-dbJDBCClasspath	" <i>racine_installation</i> \jdbcdrivers\DB2"

A faire : Si le paramètre **federateLaterBPM** est définie à "true", alors il n'est pas nécessaire d'indiquer dmgrHost, dmgrPort, dmgrAdminPassword et dmgrAdminUserName.

Le tableau Valeurs par défaut des paramètres de l'utilitaire de ligne de commande manageprofiles présente les paramètres de l'utilitaire de ligne de commande manageprofiles avec les valeurs par défaut qui, en principe, ne doivent pas être modifiées.

Tableau 89. Valeurs par défaut des paramètres de l'utilitaire de ligne de commande manageprofiles

Paramètre	Valeurs par défaut
-profilePath	" <i>racine_installation</i> \profiles\ <i>mon_profil_BPM_PSVRCUSTOM</i> "
-hostName	" <i>nom_hôte</i> "
-nodeName	" <i>nom_hôteNodenuméro_noeud</i> "

Exemple WebSphere Enterprise Service Bus

Voici un exemple similaire qui crée un profil personnalisé WebSphere Enterprise Service Bus nommé *mon_profil_WESBCUSTOM*. La différence réside dans le fait

que la base de données DB2 sera utilisée comme base de données commune dans le gestionnaire de déploiement auquel le profil personnalisé sera fédéré. Cet exemple est destiné à être utilisé avec le profil de gestionnaire de déploiement WebSphere Enterprise Service Bus créé ci-dessus.

Le tableau Valeurs des paramètres de l'utilitaire de ligne de commande manageprofiles présente les paramètres de l'utilitaire de ligne de commande manageprofiles avec des exemples de valeurs utilisées pour créer un profil personnalisé.

Tableau 90. Valeurs des paramètres de l'utilitaire de ligne de commande manageprofiles

Paramètre	Valeur
-create	N/A
-templatePath	" <i>racine_installation</i> \profileTemplates\managed.esbserver" (doit être complet)
-profileName	" <i>mon_profil_WESBCUSTOM</i> "
-dmgrHost	" <i>hôte_distant</i> "
-dmgrPort	"8879" (pour trouver la valeur de -dmgrPort, accédez au répertoire <i>racine_profil_gest_dépl</i> \logs du gestionnaire de déploiement associé à ce profil personnalisé. Dans ce répertoire, ouvrez le fichier AboutThisProfile.txt et recherchez la valeur de l'entrée "Port de connecteur SOAP du gestionnaire :".)
-dmgrAdminPassword	" <i>mot_de_passe_admin</i> "
-dmgrAdminUserName	" <i>ID_administrateur</i> "
-federateLaterWESB	"false"
-dbType	"DB2_UNIVERSAL" ou "DB2_DATASERVER"
-dbJDBCClasspath	" <i>racine_installation</i> \jdbcdrivers\DB2"

A faire : Si le paramètre **federateLaterWESB** est définie à "true", alors il n'est pas nécessaire d'indiquer dmgrHost, dmgrPort, dmgrAdminPassword et dmgrAdminUserName.

Le tableau Valeurs par défaut des paramètres de l'utilitaire de ligne de commande manageprofiles présente les paramètres de l'utilitaire de ligne de commande manageprofiles avec les valeurs par défaut qui, en principe, ne doivent pas être modifiées.

Tableau 91. Valeurs par défaut des paramètres de l'utilitaire de ligne de commande manageprofiles

Paramètre	Valeurs par défaut
-profilePath	" <i>racine_installation</i> \profiles\ <i>mon_profil_WESBCUSTOM</i> "
-hostName	" <i>nom_hôte</i> "
-nodeName	" <i>nom_hôteNodenuméro_noeud</i> "

Exemples : création de profils Process Center avec l'utilitaire de ligne de commande manageprofiles et une base de données Oracle. :

Cette rubrique contient un exemple de commandes de création de profils qui vous permettent de créer un serveur autonome Process Center, un gestionnaire de déploiement et des profils personnalisés à l'aide de l'utilitaire de ligne de commande `manageprofiles` sur votre installation avec une base de données Oracle.

Profil de serveur autonome

L'exemple de commande suivant crée un profil autonome Process Center nommé `mon_profil_BPM_PCTRSA` sur un serveur Windows.

Les paramètres du tableau 92 définissent les fonctions suivantes :

- Le logiciel de base de données Oracle sera utilisé pour les bases de données Common DB, Process Server et Performance Data Warehouse, qui sont supposées déjà exister sur le système hôte local. Toutes les bases de données sont définies pour être configurées plus tard (le paramètre `-dbDelayConfig "true"` de la commande indique que les scripts de configuration doivent être créés, mais pas exécutés).
- Le service Windows sera défini pour démarrer manuellement.
- Business Rules Manager *ne sera pas* configuré.
- Business Space technologie WebSphere sera configuré.
- Le processus de création de profil définit automatiquement les valeurs des ports (sauf les ports relatifs aux bases de données). Le processus valide le nouveau profil par rapport aux autres profils afin d'éviter les conflits de ports.

Conseil : Pour remplacer les valeurs des ports définis par l'utilitaire de ligne de commande `manageprofiles`, utilisez le paramètre `-portsFile`. Pour obtenir la liste complète des paramètres valides de `manageprofiles`, voir *Paramètres manageprofiles* dans la documentation de référence.

- La sécurité administrative sera activée.

Tous les ID utilisateur indiqués pour la création de profil doivent déjà exister dans la base de données avant de procéder à toute configuration de la base de données.

- Si `dbDelayConfig` est défini à "false", les ID utilisateur doivent être créés avant la création du profil.
- Si `dbDelayConfig` est défini à "true", les ID utilisateur peuvent être créés en même temps que les tables de base de données une fois la création de profil terminée et avant le démarrage du serveur.

Le tableau Valeurs des paramètres de l'utilitaire de ligne de commande `manageprofiles` présente les paramètres de l'utilitaire de ligne de commande `manageprofiles` avec des exemples de valeurs utilisées pour créer un profil de serveur autonome.

Tableau 92. Valeurs des paramètres de l'utilitaire de ligne de commande `manageprofiles`

Paramètre	Valeur
<code>-create</code>	S/O
<code>-templatePath</code>	<code>"racine_installation\profileTemplates\BPM\default.procctr.adv"</code> (doit être complet)
<code>-profileName</code>	<code>"mon_profil_BPM_PCTRSA"</code>
<code>-adminPassword</code>	<code>"motdepasse_admin"</code>
<code>-adminUserName</code>	<code>"ID_administrateur"</code>
<code>-dbServerPort</code>	<code>"1521"</code>

Tableau 92. Valeurs des paramètres de l'utilitaire de ligne de commande *manageprofiles* (suite)

Paramètre	Valeur
-dbType	"ORACLE"
-dbName	"CMNDB"
-procSvrDbName	"BPMDB"
-dbProcSvrUserId	"id_bd_procsvr"
-dbProcSvrPassword	"mdp_bd_procsvr"
-configurePerfDW	"true"
-perfDWDbName	"PDWDB"
-dbPerfDWUserId	"id_bd_perfdw"
-dbPerfDWPassword	"mdp_bd_perfdw"
-dbDelayConfig	"true"
-dbPassword	"mdp_bd"
-configureBSpace	"true"
-configureBRM	"false"
-samplesPassword	"exemples_mdp"
-environmentName	"nom_environnement"

A faire : La valeur du paramètre **enableAdminSecurity** est toujours "true" et ne peut pas être "false", il n'est donc pas nécessaire de le spécifier.

Conseil : Le paramètre **samplesPassword** n'est requis que lors de l'utilisation d'exemples.

Le tableau Valeurs par défaut des paramètres de l'utilitaire de ligne de commande *manageprofiles* présente les paramètres de l'utilitaire de ligne de commande *manageprofiles* avec les valeurs par défaut qui, en principe, ne doivent pas être modifiées.

Tableau 93. Valeurs par défaut des paramètres de l'utilitaire de ligne de commande *manageprofiles*





Paramètre	Valeurs par défaut
-profilePath	"racine_installation\profiles\ mon_profil_BPM_PCTRSA"
-hostName	"nom_hôte"
-nodeName	"nom_hôteNoeudnuméro_noeud"
-cellName	"nom_hôteNoeudnuméro_noeudnuméro_cellule Cell"
 -environmentType	"Test"
 -winserviceCheck	"true"
 -winserviceAccountType	"localsystem"
 -winserviceStartupType	"manual"
 -winserviceUserName	"Administrator"
-dbJDBCClasspath	"racine_installation\jdbcdrivers\Oracle"

Tableau 93. Valeurs par défaut des paramètres de l'utilitaire de ligne de commande manageprofiles (suite)

Paramètre	Valeurs par défaut
-dbOutputscriptDir	"racine_installation\profiles\ mon_profil_BPM_PCTRSA\dbscripts"
-dbHostName	"nom_hôte_local"

Paramètres supplémentaires de l'utilitaire de ligne de commande manageprofiles pour Oracle propose des paramètres supplémentaires de l'utilitaire de ligne de commande manageprofiles qui n'apparaissent pas avec l'outil de gestion de profil qui peuvent être spécifiés pour sélectionner vos propres combinaisons de nom d'utilisateur et de mot de passe pour Oracle.

Tableau 94. Paramètres supplémentaires de l'utilitaire de ligne de commande manageprofiles pour Oracle

Paramètre	Valeur	Remarques
-dbCommonUserId	"ID_utilisateur_bd_commune" (utilisé pour créer les objets de la base de données commune)	Ce paramètre est nécessaire si vous sélectionnez l'option d'utilisateurs personnalisés et de mots de passe au cours de la création de profil. Pour l'option de génération d'utilisateurs avec un seul mot de passe, cet utilisateur est généré automatiquement en fonction du nom de la base de données Oracle [SID]. Par exemple, si SID est ORCL, dbCommonUserId est ORCCOMM
-dbCommonPassword	"mot_de_passe_bd_commune"	Ce paramètre est nécessaire si vous sélectionnez l'option d'utilisateurs personnalisés et de mots de passe au cours de la création de profil. Pour l'option de génération d'utilisateurs avec un seul mot de passe, dbCommonPassword est affecté de dbPassword. Par exemple, dbCommonPassword = dbPassword
-dbBspaceUserId	"ID_utilisateur_bd_bspace" (utilisé pour configurer Business Space)	Ce paramètre est nécessaire si vous voulez disposer de votre propre schéma Business Space. Dans le cas contraire, la valeur par défaut (IBMBUSSP) est utilisée.
-dbBspacePassword	"mot_de_passe_bd_bspace" (utilisé pour configurer Business Space)	Ce paramètre est nécessaire si vous devez disposer de votre propre mot de passe Business Space. Dans le cas contraire, la valeur par défaut est définie dans l'ordre suivant : dbBspacePassword = "YouNameIt" else dbBspacePassword = dbPassword [si existe] else dbBspacePassword = IBMBUSSP
-dbCeiMeUserId	"ID_utilisateur_cei_me" (utilisé pour créer des objets CEI ME)	Ce paramètre est nécessaire si vous sélectionnez l'option d'utilisateurs personnalisés et de mots de passe au cours de la création de profil. Pour l'option de génération d'utilisateurs avec un seul mot de passe, cet utilisateur est généré automatiquement en fonction du nom de la base de données Oracle [SID]. Par exemple, si SID est ORCL, dbCeiMeId est ORCCM00.

Tableau 94. Paramètres supplémentaires de l'utilitaire de ligne de commande manageprofiles pour Oracle (suite)

Paramètre	Valeur	Remarques
-dbCeiMePassword	"mot_de_passe_cei_me"	<p>Ce paramètre est nécessaire si vous sélectionnez l'option d'utilisateurs personnalisés et de mots de passe au cours de la création de profil.</p> <p>Pour l'option de génération d'utilisateurs avec un seul mot de passe, dbCeiPassword est affecté de dbPassword. Par exemple, dbCeiMePassword = dbPassword</p>
-dbAppMeUserId	"ID_utilisateur_app_me" (utilisé pour créer des objets SCAAPP ME)	<p>Ce paramètre est nécessaire si vous sélectionnez l'option d'utilisateurs personnalisés et de mots de passe au cours de la création de profil.</p> <p>Pour l'option de génération d'utilisateurs avec un seul mot de passe, cet utilisateur est généré automatiquement en fonction du nom de la base de données Oracle [SID]. Par exemple, si SID est ORCL, dbAppMeId est ORCSA00.</p>
-dbAppMePassword	"mot_de_passe_app_me"	<p>Ce paramètre est nécessaire si vous sélectionnez l'option d'utilisateurs personnalisés et de mots de passe au cours de la création de profil.</p> <p>Pour l'option de génération d'utilisateurs avec un seul mot de passe, dbCeiPassword est affecté de dbPassword. Par exemple, dbAppMePassword = dbPassword</p>

Profil du gestionnaire de déploiement

L'exemple de commande suivant crée un profil de gestionnaire de déploiement nommé *mon_profil_BPM_PCTRDMGR* sur un serveur Windows.

Les paramètres de Paramètres de l'utilitaire de ligne de commande manageprofiles spécifiés indiquent ce qui suit :

- La base de données Oracle sera utilisée comme base de données commune qui doit préalablement être créée sur un hôte distant. La base de données est définie pour être configurée ultérieurement (la valeur du paramètre **-dbDelayConfig "true"** indique que les scripts de configuration sont créés mais pas exécutés).
- Le service Windows sera défini pour démarrer manuellement.
- Le processus de création de profil définit automatiquement les valeurs des ports (sauf les ports relatifs aux bases de données). Le processus valide le nouveau profil par rapport aux autres profils afin d'éviter les conflits de ports.

Conseil : Pour remplacer les valeurs des ports définis par l'utilitaire de ligne de commande manageprofiles, utilisez le paramètre **-portsFile**. Pour obtenir la liste complète des paramètres valides de manageprofiles, voir *Paramètres manageprofiles* dans la documentation de référence.

- La sécurité administrative sera activée.

Le tableau Valeurs des paramètres de l'utilitaire de ligne de commande manageprofiles présente les paramètres de l'utilitaire de ligne de commande manageprofiles avec des exemples de valeurs utilisées pour créer un profil de gestionnaire de déploiement.





Tableau 95. Valeurs des paramètres de l'utilitaire de ligne de commande manageprofiles

Paramètre	Valeur
-create	S/O
-templatePath	" <i>racine_installation</i> \profileTemplates\BPM\dmgr.procctr.adv" (doit être complet)
-profileName	" <i>mon_profil_BPM_PCTRD</i> MGR"
-adminPassword	" <i>motdepasse_admin</i> "
-adminUserName	" <i>ID_administrateur</i> "
-dbType	"ORACLE"
-dbName	"CMNDB"
-dbDelayConfig	"true"
-dbPassword	" <i>mot_de_pase_bd</i> "
-dbHostName	" <i>nom_hôte_distant</i> "
-dbServerPort	"1521"

A faire : La valeur du paramètre **enableAdminSecurity** est toujours "true" et ne peut pas être "false", il n'est donc pas nécessaire de le spécifier.

Le tableau Valeurs par défaut des paramètres de l'utilitaire de ligne de commande manageprofiles présente les paramètres de l'utilitaire de ligne de commande manageprofiles avec les valeurs par défaut qui, en principe, ne doivent pas être modifiées.

Tableau 96. Valeurs par défaut des paramètres de l'utilitaire de ligne de commande manageprofiles

Paramètre	Valeurs par défaut
-profilePath	" <i>racine_installation</i> \profiles\ <i>mon_profil_BPM_PCTRD</i> MGR"
-hostName	" <i>nom_hôte</i> "
-nodeName	" <i>nom_hôteCellManagernuméro_noeud</i> "
-cellName	" <i>nom_hôteCellnuméro_cellule</i> "
 -winserviceCheck	"true"
 -winserviceAccountType	"localsystem"
 -winserviceStartupType	"manual"
 -winserviceUserName	"Administrator"
-dbJDBCClasspath	" <i>racine_installation</i> \jdbcdrivers\Oracle"
-dbOutputScriptDir	" <i>racine_installation</i> \profiles\ <i>mon_profil_BPM_PCTRD</i> MGR\dbscripts"

Paramètres supplémentaires de l'utilitaire de ligne de commande manageprofiles pour Oracle propose des paramètres supplémentaires de l'utilitaire de ligne de commande manageprofiles qui n'apparaissent pas avec l'outil de gestion de profil qui peuvent être spécifiés pour sélectionner vos propres combinaisons de nom d'utilisateur et de mot de passe pour Oracle.

Tableau 97. Paramètres supplémentaires de l'utilitaire de ligne de commande *manageprofiles* pour Oracle

Paramètre	Valeurs par défaut
-dbCommonUserId	"ID_utilisateur_bd_commune" (utilisé pour créer les objets de la base de données commune)
-dbCommonPassword	"mot_de_passe_bd_commune"

Profil personnalisé

L'exemple de commande suivant crée un profil personnalisé nommé *mon_profil_BPM_PCTRCUSTOM* sur un serveur Windows.

Cet exemple est destiné à être utilisé avec le profil de gestionnaire de déploiement créé ci-dessus.

Les paramètres dans le tableau 98 et le tableau 99, à la page 425 spécifient les éléments suivants :

- Le logiciel de base de données Oracle va être utilisé pour la base de données commune, qui doit préalablement être créée. La création de profil personnalisé doit pointer vers la base de données utilisée par le gestionnaire de déploiement sur lequel le profil personnalisé va être fédéré.
- La sécurité administrative sera activée sur le gestionnaire de déploiement sur lequel le profil personnalisé va être fédéré.
- Le noeud personnalisé sera fédéré au cours de la création de profil pour laquelle le gestionnaire de déploiement doit être exécuté.

Conseil : Si le gestionnaire de déploiement n'est pas en cours d'exécution ou si vous souhaitez fédérer le noeud personnalisé après la création du profil, définissez le paramètre **federateLaterBPM** à "true".

Pour obtenir la liste complète des paramètres valides de *manageprofiles*, voir *Paramètres manageprofiles* dans la documentation de référence.

Paramètres spécifiés de l'utilitaire de ligne de commande *manageprofiles* présente les paramètres de l'utilitaire de ligne de commande *manageprofiles* avec des valeurs exemple utilisé pour la création d'un profil personnalisé.

Tableau 98. Valeurs des paramètres de l'utilitaire de ligne de commande *manageprofiles*

Paramètre	Valeur
-create	S/O
-templatePath	"racine_installation\profileTemplates\BPM\managed.procctr.adv" (doit être complet)
-profileName	"mon_profil_BPM_PCTRCUSTOM"
-dmgrHost	"hôte_distant"
-dmgrPort	"8879" (pour trouver la valeur de -dmgrPort, accédez au répertoire <i>racine_profil_gest_dépl\logs</i> du gestionnaire de déploiement associé à ce profil personnalisé. Dans ce répertoire, ouvrez le fichier <i>AboutThisProfile.txt</i> et recherchez la valeur de l'entrée "Port de connecteur SOAP du gestionnaire :".)

Tableau 98. Valeurs des paramètres de l'utilitaire de ligne de commande *manageprofiles* (suite)

Paramètre	Valeur
-dmgrAdminPassword	"motdepasse_admin"
-dmgrAdminUserName	"ID_administrateur"
-federateLaterBPM	"false"
-dbType	"ORACLE"
-dbJDBCClasspath	"racine_installation\jdbcdrivers\Oracle"

A faire : Si le paramètre **federateLaterBPM** est définie à "true", alors il n'est pas nécessaire d'indiquer dmgrHost, dmgrPort, dmgrAdminPassword et dmgrAdminUserName.

Le tableau Valeurs par défaut des paramètres de l'utilitaire de ligne de commande *manageprofiles* présente les paramètres de l'utilitaire de ligne de commande *manageprofiles* avec les valeurs par défaut qui, en principe, ne doivent pas être modifiées.

Tableau 99. Valeurs par défaut des paramètres de l'utilitaire de ligne de commande *manageprofiles*

Paramètre	Valeurs par défaut
-profilePath	"racine_installation\profiles\mon_profil_BPM_PCTRCUSTOM"
-hostName	"nom_hôte"
-nodeName	"nom_hôteNoeudnuméro_noeud"

Exemples : création de profils Process Server et WebSphere ESB avec l'utilitaire de ligne de commande *manageprofiles* en utilisant une base de données Oracle. :

Cette rubrique contient un exemple de commandes de création de profils qui vous permettent de créer un serveur autonome *Process Server*, un gestionnaire de déploiement et des profils personnalisés à l'aide de l'utilitaire de ligne de commande *manageprofiles* sur votre installation avec une base de données Oracle.

Profil de serveur autonome

L'exemple suivant permet de créer un profil autonome IBM Business Process Manager appelé *mon_profil_BPM_PSVRSA* sur un serveur Windows.

Les paramètres dans le tableau 100, à la page 426, tableau 101, à la page 427, le tableau 102, à la page 427 spécifient les éléments suivants :

- Le logiciel de base de données Oracle sera utilisé pour les bases de données Common DB, Process Server et Performance Data Warehouse, qui sont toutes supposées déjà exister sur le système hôte local. Toutes les bases de données sont définies pour être configurées ultérieurement (la valeur du paramètre **-dbDelayConfig "true"** indique que les scripts de configuration sont créés mais pas exécutés).
- Le service Windows sera défini pour démarrer manuellement.
- Business Rules Manager *ne sera pas* configuré.

- Business Space technologie WebSphere sera configuré.
- Le processus de création de profil définit automatiquement les valeurs des ports (sauf les ports relatifs aux bases de données). Le processus valide le nouveau profil par rapport aux autres profils afin d'éviter les conflits de ports.

Conseil : Pour remplacer les valeurs des ports définis par l'utilitaire de ligne de commande `manageprofiles`, utilisez le paramètre **-portsFile**. Pour obtenir la liste complète des paramètres valides de `manageprofiles`, voir *Paramètres manageprofiles* dans la documentation de référence.

- La sécurité administrative sera activée.

Tous les ID utilisateur indiqués pour la création de profil doivent déjà exister dans la base de données avant de procéder à toute configuration de la base de données.

- Si **dbDelayConfig** est défini à "false", les ID utilisateur doivent être créés avant la création du profil.
- Si **dbDelayConfig** est défini à "true", les ID utilisateur peuvent être créés en même temps que les tables de base de données une fois la création de profil terminée et avant le démarrage du serveur.

Le tableau Valeurs des paramètres de l'utilitaire de ligne de commande `manageprofiles` présente les paramètres de l'utilitaire de ligne de commande `manageprofiles` avec des exemples de valeurs utilisées pour créer un profil de serveur autonome.

Tableau 100. Valeurs des paramètres de l'utilitaire de ligne de commande `manageprofiles`

Paramètre	Valeur
-create	S/O
-templatePath	" <i>racine_installation</i> \profileTemplates\BPM\default.procsvr.adv" (doit être complet)
-profileName	" <i>mon_profil_BPM_PSVRSA</i> "
-adminPassword	" <i>motdepasse_admin</i> "
-adminUserName	" <i>ID_administrateur</i> "
-dbServerPort	"1521"
-dbType	"ORACLE"
-dbName	"CMNDB"
-procSvrDbName	"BPMDB"
-dbProcSvrUserId	" <i>id_bd_procsvr</i> "
-dbProcSvrPassword	" <i>mdp_bd_procsvr</i> "
-configurePerfDW	"true"
-perfDWDbName	"PDWDB"
-dbPerfDWUserId	" <i>id_bd_perfdw</i> "
-dbPerfDWPassword	" <i>mdp_bd_perfdw</i> "
-dbDelayConfig	"true"
-dbPassword	" <i>mot_de_passe_bd</i> "
-configureBspace	"true"
-configureBRM	"false"
-samplesPassword	" <i>exemples_mdp</i> "
-environmentName	" <i>nom_enviromnement</i> "

A faire : La valeur du paramètre **enableAdminSecurity** est toujours "true" et ne peut pas être "false", il n'est donc pas nécessaire de le spécifier.

Conseil : Le paramètre **samplesPassword** n'est requis que lors de l'utilisation d'exemples.

Le tableau Valeurs par défaut des paramètres de l'utilitaire de ligne de commande manageprofiles présente les paramètres de l'utilitaire de ligne de commande manageprofiles avec les valeurs par défaut qui, en principe, ne doivent pas être modifiées.

Tableau 101. Valeurs par défaut des paramètres de l'utilitaire de ligne de commande manageprofiles

Paramètre	Valeurs par défaut
-profilePath	"racine_installation\profiles\mon_profil_BPM_PSVRSA"
-hostName	"nom_hôte"
-nodeName	"nom_hôteNoeudnuméro_noeud"
-cellName	"nom_hôteNoeudnuméro_noeudnuméro_cellule Cell"
Windows -winserviceCheck	"true"
Windows -winserviceAccountType	"localsystem"
Windows -winserviceStartupType	"manual"
Windows -winserviceUserName	"Administrator"
-dbJDBCClasspath	"racine_installation\jdbcDrivers\Oracle"
-dbOutputscriptDir	"racine_installation\profiles\mon_profil_BPM_PSVRSA\dbscripts"
-dbHostName	"nom_hôte_local"

Paramètres supplémentaires de l'utilitaire de ligne de commande manageprofiles pour Oracle propose des paramètres supplémentaires de l'utilitaire de ligne de commande manageprofiles qui n'apparaissent pas avec l'outil de gestion de profils qui peuvent être spécifiés pour sélectionner vos propres combinaisons de nom d'utilisateur et de mot de passe pour Oracle.

Tableau 102. Paramètres supplémentaires de l'utilitaire de ligne de commande manageprofiles pour Oracle

Paramètre	Valeur	Remarques
-dbCommonUserId	"ID_utilisateur_bd_commune" (utilisé pour créer les objets de la base de données commune)	Ce paramètre est nécessaire si vous sélectionnez l'option d'utilisateurs personnalisés et de mots de passe au cours de la création de profil. Pour l'option de génération d'utilisateurs avec un seul mot de passe, cet utilisateur est généré automatiquement en fonction du nom de la base de données Oracle [SID]. Par exemple, si SID est ORCL, dbCommonUserId est ORCCOMM

Tableau 102. Paramètres supplémentaires de l'utilitaire de ligne de commande manageprofiles pour Oracle (suite)

Paramètre	Valeur	Remarques
-dbCommonPassword	"mot_de_passe_bd_commune"	<p>Ce paramètre est nécessaire si vous sélectionnez l'option d'utilisateurs personnalisés et de mots de passe au cours de la création de profil.</p> <p>Pour l'option de génération d'utilisateurs avec un seul mot de passe, dbCommonPassword est affecté de dbPassword. Par exemple, dbCommonPassword = dbPassword</p>
-dbBspaceUserId	"ID_utilisateur_bd_bspace" (utilisé pour configurer Business Space)	Ce paramètre est nécessaire si vous voulez disposer de votre propre schéma Business Space. Dans le cas contraire, la valeur par défaut (IBMBUSSP) est utilisée.
-dbBspacePassword	"mot_de_passe_bd_bspace" (utilisé pour configurer Business Space)	<p>Ce paramètre est nécessaire si vous devez disposer de votre propre mot de passe Business Space. Dans le cas contraire, la valeur par défaut est définie dans l'ordre suivant : dbBspacePassword = "YourNameIt" else dbBspacePassword = dbPassword [si existe] else dbBspacePassword = IBMBUSSP</p>
-dbCeiMeUserId	"ID_utilisateur_cei_me" (utilisé pour créer des objets CEI ME)	<p>Ce paramètre est nécessaire si vous sélectionnez l'option d'utilisateurs personnalisés et de mots de passe au cours de la création de profil.</p> <p>Pour l'option de génération d'utilisateurs avec un seul mot de passe, cet utilisateur est généré automatiquement en fonction du nom de la base de données Oracle [SID]. Par exemple, si SID est ORCL, dbCeiMeId est ORCCM00.</p>
-dbCeiMePassword	"mot_de_passe_cei_me"	<p>Ce paramètre est nécessaire si vous sélectionnez l'option d'utilisateurs personnalisés et de mots de passe au cours de la création de profil.</p> <p>Pour l'option de génération d'utilisateurs avec un seul mot de passe, dbCeiPassword est affecté de dbPassword. Par exemple, dbCeiMePassword = dbPassword</p>
-dbAppMeUserId	"ID_utilisateur_app_me" (utilisé pour créer des objets SCAAPP ME)	<p>Ce paramètre est nécessaire si vous sélectionnez l'option d'utilisateurs personnalisés et de mots de passe au cours de la création de profil.</p> <p>Pour l'option de génération d'utilisateurs avec un seul mot de passe, cet utilisateur est généré automatiquement en fonction du nom de la base de données Oracle [SID]. Par exemple, si SID est ORCL, dbAppMeId est ORCSA00.</p>
-dbAppMePassword	"mot_de_passe_app_me"	<p>Ce paramètre est nécessaire si vous sélectionnez l'option d'utilisateurs personnalisés et de mots de passe au cours de la création de profil.</p> <p>Pour l'option de génération d'utilisateurs avec un seul mot de passe, dbCeiPassword est affecté de dbPassword. Par exemple, dbAppMePassword = dbPassword</p>

Profil de serveur autonome WebSphere Enterprise Service Bus

Voici un exemple similaire qui permet de créer un profil de serveur autonome WebSphere Enterprise Service Bus appelé *mon_profil_BPM_WESBSA*. La différence réside dans le fait que la base de données est définie pour être configurée maintenant (le paramètre `-dbDelayConfig "false"` indique que les scripts de configuration doivent être exécutés).

Le tableau Valeurs de l'utilitaire de ligne de commande `manageprofiles` présente les paramètres de l'utilitaire de ligne de commande `manageprofiles` avec des exemples de valeurs.

Tableau 103. Valeurs des paramètres de l'utilitaire de ligne de commande `manageprofiles`

Paramètre	Valeur
<code>-create</code>	S/O
<code>-templatePath</code>	" <i>racine_installation</i> \profileTemplates\default.esbserver" (doit être complet)
<code>-profileName</code>	" <i>mon_profil_BPM_WESBSA</i> "
<code>-enableAdminSecurity</code>	"true"
<code>-adminPassword</code>	" <i>motdepasse_admin</i> "
<code>-adminUserName</code>	" <i>ID_administrateur</i> "
<code>-dbServerPort</code>	"1521"
<code>-dbType</code>	"ORACLE"
<code>-dbName</code>	"CMNDB"
<code>-dbDelayConfig</code>	"false"
<code>-dbPassword</code>	" <i>mot_de_pase_bd</i> "
<code>-configureBspace</code>	"true"
<code>-samplesPassword</code>	" <i>exemples_mdp</i> "

Conseil : Le paramètre `samplesPassword` n'est requis que lors de l'utilisation d'exemples.

Le tableau Valeurs par défaut des paramètres de l'utilitaire de ligne de commande `manageprofiles` présente les paramètres de l'utilitaire de ligne de commande `manageprofiles` avec les valeurs par défaut qui, en principe, ne doivent pas être modifiées.

Tableau 104. Valeurs par défaut des paramètres de l'utilitaire de ligne de commande `manageprofiles`





Paramètre	Valeurs par défaut
<code>-profilePath</code>	" <i>racine_installation</i> \profiles\ <i>mon_profil_BPM_WESBSA</i> "
<code>-hostName</code>	" <i>nom_hôte</i> "
<code>-nodeName</code>	" <i>nom_hôte</i> Nodenuméro_noeud"
<code>-cellName</code>	" <i>nom_hôte</i> Nodenuméro_noeudnuméro_cellule Cell"
 <code>-winserviceStartupType</code>	"manual"
 <code>-winserviceCheck</code>	"true"

Tableau 104. Valeurs par défaut des paramètres de l'utilitaire de ligne de commande manageprofiles (suite)

Paramètre	Valeurs par défaut
 -winserviceAccountType	"localsystem"
 -winserviceUserName	"Administrator"
-dbOutputScriptDir	" <i>racine_installation</i> \profiles\ <i>mon_profil_BPM_WESBSA</i> \dbscripts"
-dbJDBCClasspath	" <i>racine_installation</i> \jdbcDrivers\Oracle"
-dbHostName	" <i>nom_hôte_local</i> "

Paramètres supplémentaires de l'utilitaire de ligne de commande manageprofiles pour Oracle indiquent les paramètres supplémentaires de l'utilitaire de ligne de commande manageprofiles qui n'apparaissent pas avec l'outil de gestion de profils et qui peuvent être spécifiés pour sélectionner vos propres combinaisons de nom d'utilisateur et de mot de passe pour Oracle.

Tableau 105. Paramètres supplémentaires de l'utilitaire de ligne de commande manageprofiles pour Oracle

Paramètre	Valeurs par défaut	Remarques
-dbCommonUserId	" <i>ID_utilisateur_bd_commune</i> " (utilisé pour créer les objets de la base de données commune)	Ce paramètre est nécessaire si vous sélectionnez l'option d'utilisateurs personnalisés et de mots de passe au cours de la création de profil. Pour l'option de génération d'utilisateurs avec un seul mot de passe, cet utilisateur est généré automatiquement en fonction du nom de la base de données Oracle [SID]. Par exemple, si SID est ORCL, dbCommonUserId est ORCCOMM
-dbCommonPassword	" <i>mot_de_passe_bd_commune</i> "	Ce paramètre est nécessaire si vous sélectionnez l'option d'utilisateurs personnalisés et de mots de passe au cours de la création de profil. Pour l'option de génération d'utilisateurs avec un seul mot de passe, dbCommonPassword est affecté de dbPassword. Par exemple, dbCommonPassword = dbPassword
-dbBspaceUserId	" <i>ID_utilisateur_bd_bspace</i> " (utilisé pour configurer Business Space)	Ce paramètre est nécessaire si vous voulez disposer de votre propre schéma Business Space. Dans le cas contraire, la valeur par défaut (IBMBUSSP) est utilisée.
-dbBspacePassword	" <i>mot_de_passe_bd_bspace</i> " (utilisé pour configurer Business Space)	Ce paramètre est nécessaire si vous devez disposer de votre propre mot de passe Business Space. Dans le cas contraire, la valeur par défaut est définie dans l'ordre suivant : dbBspacePassword = "YouNameIt" else dbBspacePassword = dbPassword [si existe] else dbBspacePassword = IBMBUSSP

Tableau 105. Paramètres supplémentaires de l'utilitaire de ligne de commande manageprofiles pour Oracle (suite)

Paramètre	Valeurs par défaut	Remarques
-dbCeiMeUserId	"ID_utilisateur_cei_me" (utilisé pour créer des objets CEI ME)	Ce paramètre est nécessaire si vous sélectionnez l'option d'utilisateurs personnalisés et de mots de passe au cours de la création de profil. Pour l'option de génération d'utilisateurs avec un seul mot de passe, cet utilisateur est généré automatiquement en fonction du nom de la base de données Oracle [SID]. Par exemple, si SID est ORCL, dbCeiMeId est ORCCM00.
-dbCeiMePassword	"mot_de_passe_cei_me"	Ce paramètre est nécessaire si vous sélectionnez l'option d'utilisateurs personnalisés et de mots de passe au cours de la création de profil. Pour l'option de génération d'utilisateurs avec un seul mot de passe, dbCeiPassword est affecté de dbPassword. Par exemple, dbCeiMePassword = dbPassword
-dbAppMeUserId	"ID_utilisateur_app_me" (utilisé pour créer des objets SCAAPP ME)	Ce paramètre est nécessaire si vous sélectionnez l'option d'utilisateurs personnalisés et de mots de passe au cours de la création de profil. Pour l'option de génération d'utilisateurs avec un seul mot de passe, cet utilisateur est généré automatiquement en fonction du nom de la base de données Oracle [SID]. Par exemple, si SID est ORCL, dbAppMeId est ORCSA00.
-dbAppMePassword	"mot_de_passe_app_me"	Ce paramètre est nécessaire si vous sélectionnez l'option d'utilisateurs personnalisés et de mots de passe au cours de la création de profil. Pour l'option de génération d'utilisateurs avec un seul mot de passe, dbCeiPassword est affecté de dbPassword. Par exemple, dbAppMePassword = dbPassword

Profil du gestionnaire de déploiement

L'exemple suivant permet de créer un profil de gestionnaire de déploiement appelé *mon_profil_BPM_PSVRDMGR* sur un serveur Windows.

Les paramètres dans les tableau 106, à la page 432, tableau 107, à la page 432 et Paramètres supplémentaires de l'utilitaire de ligne de commande manageprofiles pour Oracle définissent :

- La base de données Oracle sera utilisée comme base de données commune qui doit préalablement être créée sur un hôte distant. La base de données est définie pour être configurée ultérieurement (la valeur du paramètre **-dbDelayConfig "true"** indique que les scripts de configuration sont créés mais pas exécutés).
- Le service Windows sera défini pour démarrer manuellement.

- Le processus de création de profil définit automatiquement les valeurs des ports (sauf les ports relatifs aux bases de données). Le processus valide le nouveau profil par rapport aux autres profils afin d'éviter les conflits de ports.

Conseil : Pour remplacer les valeurs des ports définis par l'utilitaire de ligne de commande `manageprofiles`, utilisez le paramètre **-portsFile**. Pour obtenir la liste complète des paramètres valides de `manageprofiles`, voir *Paramètres manageprofiles* dans la documentation de référence.

- La sécurité administrative sera activée.

Le tableau Valeurs des paramètres de l'utilitaire de ligne de commande `manageprofiles` présente les paramètres de l'utilitaire de ligne de commande `manageprofiles` avec des exemples de valeurs utilisées pour créer un profil de gestionnaire de déploiement.

Tableau 106. Valeurs des paramètres de l'utilitaire de ligne de commande `manageprofiles`

Paramètre	Valeur
-create	S/O
-templatePath	" <i>racine_installation</i> \profileTemplates\BPM\dmgr.procsvr.adv" (doit être complet)
-profileName	" <i>mon_profil_BPM_PSVRDMGR</i> "
-adminPassword	" <i>motdepasse_admin</i> "
-adminUserName	" <i>ID_administrateur</i> "
-dbType	"ORACLE"
-dbName	"CMNDB"
-dbDelayConfig	"true"
-dbPassword	" <i>mot_de_passe_bd</i> "
-dbHostName	" <i>nom_hôte_distant</i> "
-dbServerPort	"1521"

A faire : La valeur du paramètre **enableAdminSecurity** est toujours "true" et ne peut pas être "false", il n'est donc pas nécessaire de le spécifier.

Le tableau Valeurs par défaut des paramètres de l'utilitaire de ligne de commande `manageprofiles` présente les paramètres de l'utilitaire de ligne de commande `manageprofiles` avec les valeurs par défaut qui, en principe, ne doivent pas être modifiées.

Tableau 107. Valeurs par défaut des paramètres de l'utilitaire de ligne de commande `manageprofiles`





Paramètre	Valeurs par défaut
-profilePath	" <i>racine_installation</i> \profiles\ <i>mon_profil_BPM_PSVRDMGR</i> "
-hostName	" <i>nom_hôte</i> "
-nodeName	" <i>nom_hôteCellManagernuméro_noeud</i> "
-cellName	" <i>nom_hôteCellnuméro_cellule</i> "
 -winserviceCheck	"true"
 -winserviceAccountType	"localsystem"

Tableau 107. Valeurs par défaut des paramètres de l'utilitaire de ligne de commande manageprofiles (suite)

Paramètre	Valeurs par défaut
 -winserviceStartupType	"manual"
 -winserviceUserName	"Administrator"
-dbJDBCClasspath	"racine_installation\jdbcDrivers\Oracle"
-dbOutputScriptDir	"racine_installation\profiles\ mon_profil_BPM_PSVRDMGR\dbscripts"

Paramètres supplémentaires de l'utilitaire de ligne de commande manageprofiles pour Oracle indiquent les paramètres supplémentaires de l'utilitaire de ligne de commande manageprofiles qui n'apparaissent pas avec l'outil de gestion de profils et qui peuvent être spécifiés pour sélectionner vos propres combinaisons de nom d'utilisateur et de mot de passe pour Oracle.

Tableau 108. Paramètres supplémentaires de l'utilitaire de ligne de commande manageprofiles pour Oracle

Paramètre	Valeurs par défaut
-dbCommonUserId	"ID_utilisateur_bd_commune" (utilisé pour créer les objets de la base de données commune)
-dbCommonPassword	"mot_de_passe_bd_commune"

Profil du gestionnaire de déploiement WebSphere Enterprise Service Bus

Voici un exemple similaire qui permet de créer le profil de gestionnaire de déploiement WebSphere Enterprise Service Bus appelé *mon_profil_WESBDMGR*. La différence réside dans le fait que la base de données Oracle sera utilisé pour la base de données commune qui est définie pour être créée et configurée sur le système hôte local lors de la création de profil.

Le tableau Valeurs des paramètres de l'utilitaire de ligne de commande manageprofiles présente les paramètres de l'utilitaire de ligne de commande manageprofiles avec des exemples de valeurs utilisées pour créer un profil de gestionnaire de déploiement.

Tableau 109. Valeurs des paramètres de l'utilitaire de ligne de commande manageprofiles





Paramètre	Valeur
-create	S/O
-templatePath	"racine_install\profileTemplates\ dmgr.esbserver" (doit être complètement qualifié)
-profileName	"mon_profil_WESBDMGR"
-enableAdminSecurity	"true"
-adminPassword	"motdepasse_admin"
-adminUserName	"ID_administrateur"
-dbType	"ORACLE"
-dbName	"CMNDB"

Tableau 109. Valeurs des paramètres de l'utilitaire de ligne de commande manageprofiles (suite)

Paramètre	Valeur
-dbDelayConfig	"false"
-dbPassword	"mot_de_passe_bd"
-dbHostName	"localhost"
-dbServerPort	"1521"

Le tableau Valeurs par défaut des paramètres de l'utilitaire de ligne de commande manageprofiles présente les paramètres de l'utilitaire de ligne de commande manageprofiles avec les valeurs par défaut qui, en principe, ne doivent pas être modifiées.

Tableau 110. Valeurs par défaut des paramètres de l'utilitaire de ligne de commande manageprofiles

Paramètre	Valeurs par défaut
-profilePath	"racine_installation\profiles\ mon_profil_WESBDMGR"
-hostName	"nom_hôte"
-nodeName	"nom_hôteCellManagernuméro_noeud"
-cellName	"nom_hôteCellnuméro_cellule"
 -winserviceCheck	"true"
 -winserviceAccountType	"localsystem"
 -winserviceStartupType	"manual"
 -winserviceUserName	"Administrator"
-dbJDBCClasspath	"racine_installation\jdbcDrivers\Oracle"
-dbOutputScriptDir	"racine_installation\profiles\ mon_profil_WESBDMGR\dbscripts"

Paramètres supplémentaires de l'utilitaire de ligne de commande manageprofiles pour Oracle propose des paramètres supplémentaires de l'utilitaire de ligne de commande manageprofiles qui n'apparaissent pas avec l'outil de gestion de profils qui peuvent être spécifiés pour sélectionner vos propres combinaisons de nom d'utilisateur et de mot de passe pour Oracle.

Tableau 111. Paramètres supplémentaires de l'utilitaire de ligne de commande manageprofiles pour Oracle

Paramètre	Valeurs par défaut
-dbCommonUserId	"ID_utilisateur_bd_commune" (utilisé pour créer les objets de la base de données commune)
-dbCommonPassword	"mot_de_passe_bd_commune"

Profil personnalisé

L'exemple suivant permet de créer le profil personnalisé *mon_profil_BPM_PSVRCUSTOM* sur un serveur Windows.

Cet exemple est destiné à être utilisé avec le profil de gestionnaire de déploiement créé ci-dessus.

Les paramètres dans le tableau 112 et le tableau 113, à la page 436 spécifient les éléments suivants :

- Le logiciel de base de données Oracle va être utilisé pour la base de données commune, qui doit préalablement être créée. La création de profil personnalisé doit pointer vers la base de données utilisée par le gestionnaire de déploiement sur lequel le profil personnalisé va être fédéré.
- La sécurité administrative sera activée sur le gestionnaire de déploiement sur lequel le profil personnalisé va être fédéré.

Pour obtenir la liste complète des paramètres valides de manageprofiles, voir *Paramètres manageprofiles* dans la documentation de référence.

Le tableau Valeurs des paramètres de l'utilitaire de ligne de commande manageprofiles présente les paramètres de l'utilitaire de ligne de commande manageprofiles avec des exemples de valeurs utilisées pour créer un profil personnalisé.

Tableau 112. Valeurs des paramètres de l'utilitaire de ligne de commande manageprofiles

Paramètre	Valeur
-create	S/O
-templatePath	"racine_installation\profileTemplates\BPM\managed.procsvr.adv" (doit être complet)
-profileName	"mon_profil_BPM_PSVRCUSTOM"
-dmgrHost	"hôte_distant"
-dmgrPort	"8879" (pour trouver la valeur de -dmgrPort, accédez au répertoire <i>racine_profil_gest_dépl\logs</i> du gestionnaire de déploiement associé à ce profil personnalisé. Dans ce répertoire, ouvrez le fichier AboutThisProfile.txt et recherchez la valeur de l'entrée "Port de connecteur SOAP du gestionnaire :".)
-dmgrAdminPassword	"motdepasse_admin"
-dmgrAdminUserName	"ID_administrateur"
-federateLaterBPM	"false"
-dbType	"ORACLE"
-dbJDBCClasspath	"racine_installation\jdbcDrivers\Oracle"

A faire : Si le paramètre **federateLaterBPM** est définie à "true", alors il n'est pas nécessaire d'indiquer dmgrHost, dmgrPort, dmgrAdminPassword et dmgrAdminUserName.

Le tableau Valeurs par défaut des paramètres de l'utilitaire de ligne de commande manageprofiles présente les paramètres de l'utilitaire de ligne de commande manageprofiles avec les valeurs par défaut qui, en principe, ne doivent pas être modifiées.

Tableau 113. Valeurs par défaut des paramètres de l'utilitaire de ligne de commande *manageprofiles*

Paramètre	Valeurs par défaut
-profilePath	" <i>racine_installation</i> \profiles\ <i>mon_profil_BPM_PSVRCUSTOM</i> "
-hostName	" <i>nom_hôte</i> "
-nodeName	" <i>nom_hôte</i> Nodenuméro_noeud"

Exemple WebSphere Enterprise Service Bus

Voici un exemple similaire qui crée un profil personnalisé WebSphere Enterprise Service Bus nommé *mon_profil_WESBCUSTOM*. La différence réside dans le fait que la base de données Oracle sera utilisée comme base de données commune dans le gestionnaire de déploiement auquel le profil personnalisé sera fédéré. Cet exemple est destiné à être utilisé avec le profil de gestionnaire de déploiement WebSphere Enterprise Service Bus créé ci-dessus.

Le tableau Valeurs des paramètres de l'utilitaire de ligne de commande *manageprofiles* présente les paramètres de l'utilitaire de ligne de commande *manageprofiles* avec des exemples de valeurs utilisées pour créer un profil personnalisé.

Tableau 114. Valeurs des paramètres de l'utilitaire de ligne de commande *manageprofiles*

Paramètre	Valeur
-create	S/O
-templatePath	" <i>racine_installation</i> \profileTemplates\ managed.esbserver" (doit être complet)
-profileName	" <i>mon_profil_WESBCUSTOM</i> "
-dmgrHost	" <i>hôte_distant</i> "
-dmgrPort	"8879" (pour trouver la valeur de -dmgrPort, accédez au répertoire <i>racine_profil_gest_dépl</i> \logs du gestionnaire de déploiement associé à ce profil personnalisé. Dans ce répertoire, ouvrez le fichier AboutThisProfile.txt et recherchez la valeur de l'entrée "Port de connecteur SOAP du gestionnaire :".)
-dmgrAdminPassword	" <i>motdepasse_admin</i> "
-dmgrAdminUserName	" <i>ID_administrateur</i> "
-federateLaterWESB	"false"
-dbType	"ORACLE"
-dbJDBCClasspath	" <i>racine_installation</i> \jdbcDrivers\Oracle"

A faire : Si le paramètre **federateLaterWESB** est définie à "true", alors il n'est pas nécessaire d'indiquer **dmgrHost**, **dmgrPort**, **dmgrAdminPassword** et **dmgrAdminUserName**.

Le tableau Valeurs par défaut des paramètres de l'utilitaire de ligne de commande manageprofiles présente les paramètres de l'utilitaire de ligne de commande manageprofiles avec les valeurs par défaut qui, en principe, ne doivent pas être modifiées.

Tableau 115. Valeurs par défaut des paramètres de l'utilitaire de ligne de commande manageprofiles

Paramètre	Valeurs par défaut
-profilePath	"racine_installation\profiles\ mon_profil_WESBCUSTOM"
-hostName	"nom_hôte"
-nodeName	"nom_hôteNodenuméro_noeud"

Extension de profils

Vous pouvez étendre un profil existant pour WebSphere Application Server version 7.0 ou WebSphere Application Server Network Deployment version 7.0 pour ajouter la prise en charge de WebSphere Enterprise Service Bus ou de IBM Business Process Manager, ou vous pouvez étendre un profil WebSphere Enterprise Service Bus version 7.5 pour ajouter la prise en charge de IBM Business Process Manager.

- Voir la liste des conditions requises pour créer ou étendre des profils dans la rubrique Conditions préalables pour créer et étendre les profils.
- Vérifiez que le profil présente les caractéristiques suivantes :
 - Il existe sur un système avec une installation de IBM Business Process Manager.
 - Il n'est pas fédéré sur un gestionnaire de déploiement. L'extension de profils fédérés n'est pas possible avec l'outil de gestion de profil ni avec l'utilitaire de ligne de commande manageprofiles.
 - Aucun serveur n'est exécuté pour ce profil.

Si des profils WebSphere Application Server ou WebSphere Application Server Network Deployment se trouvent sur votre système, vous souhaiterez peut-être que les environnements définis par ces profils disposent de la fonctionnalité WebSphere ESB ou IBM Business Process Manager. De même, si vous disposez de profils WebSphere Enterprise Service Bus existants, il peut être souhaitable de les doter des fonctionnalités de IBM Business Process Manager.

Restrictions :

- Vous ne pouvez pas utiliser l'outil de gestion des profils pour étendre des profils sur des installations IBM Business Process Manager 64 bits, sauf sur la plateforme Linux ou zSeries. Pour étendre des profils sur d'autres architectures 64 bits, vous pouvez utiliser l'utilitaire de ligne de commande manageprofiles. Pour toute information sur l'utilisation de l'utilitaire de ligne de commande manageprofiles, voir «Extension de profils à l'aide de l'utilitaire de ligne de commande manageprofiles», à la page 529. Vous pouvez également utiliser l'outil de gestion de profil sur ces architectures si vous utilisez une installation 32 bits de IBM Business Process Manager.

Suivez les instructions de cette section et des sous-sections associées pour étendre des profils Process Server et Process Center de manière interactive à l'aide de l'interface graphique de l'outil de gestion de profil ou à partir d'une ligne de commande, à l'aide de l'utilitaire de ligne de commande manageprofiles.

Extension de profils à l'aide de l'outil de gestion de profils

Utilisez l'outil de gestion de profils pour étendre les profils WebSphere Application Server version 7.0, WebSphere Application Server Network Deployment version 7.0 ou WebSphere Enterprise Service Bus version 7.5 en profils IBM Business Process Manager version 7.5 Process Server.

Assurez-vous que les conditions préalables suivantes sont réunies :

- Le type de profil vers lequel vous effectuez l'extension (serveur autonome, gestionnaire de déploiement ou personnalisé) est le même que le type de départ.
- Vous avez pris connaissance des conditions requises pour créer ou étendre des profils, dans la section «Conditions préalables pour créer et étendre les profils», à la page 214.
- Vous avez arrêté tout serveur associé au profil que vous comptez étendre.
- Si vous envisagez d'étendre un profil personnalisé ou de serveur autonome, vous avez vérifié qu'il *n'était pas* fédéré dans un gestionnaire de déploiement.

- **Solaris** Si vous utilisez l'outil de gestion de profils avec l'interface graphique Motif sur le système d'exploitation Solaris, la taille par défaut de l'outil de gestion de profils risque d'être trop petite pour afficher tous les messages et les boutons de l'outil de gestion de profils. Pour résoudre l'incident, ajoutez les lignes suivantes au fichier `racine_install/.Xdefaults` :

```
Eclipse*spacing:0
```

```
Eclipse*fontList:-misc-fixed-medium-r-normal-*-10-100-75-75-c-60-iso8859-1
```

Une fois ces lignes ajoutées, exécutez la commande suivante avant de lancer l'outil de gestion des profils :

```
xrdb -load user_home/.Xdefaults
```

1. Démarrez l'outil de gestion de profils de IBM Business Process Manager.

Utilisez l'une des commandes suivantes :

- **Linux** **UNIX** `racine_installation/bin/ProfileManagement/pmt.sh`
- **Windows** `racine_installation\bin\ProfileManagement\pmt.bat`

Pour découvrir les autres méthode permettant de démarrer cet outil, voir la rubrique Démarrage de l'outil de gestion de profils.

Le panneau Bienvenue s'affiche.

2. Dans la page Bienvenue, cliquez sur le bouton **Lancer l'outil de gestion de profils** ou l'onglet **Outil de gestion des profils**.

L'onglet **Profils** est affiché.

3. Dans la page **Profils**, sélectionnez le profil à étendre et cliquez sur **Etendre**.

La page **Profils** répertorie les profils qui existent sur votre système. Cette procédure suppose que vous étendez un profil existant.

Restrictions :

- Vous ne pouvez pas étendre les profils WebSphere Application Server, WebSphere Application Server Network Deployment ou WebSphere Enterprise Service Bus version 6.2 dans des profils IBM Business Process Manager version 7.0.
- Vous ne pouvez pas étendre les profils de serveur autonome, d'agent administratif de gestion, de gestionnaire de travaux de gestion ou de proxy sécurisé de la cellule.
- Si le profil à étendre est un profil WebSphere Application Server ou WebSphere Application Server Network Deployment, il doit être issu de la

version de WebSphere Application Server sur laquelle IBM Business Process Manager est installé. Le bouton **Étendre** ne peut pas être sélectionné si aucun profil ne peut être étendu.

La page Sélection de l'extension s'affiche dans une fenêtre distincte.

4. Dans la page Sélection de l'extension, sélectionnez le type d'extension à appliquer au profil. Cliquez ensuite sur **Suivant**.

La page Options d'extension du profil s'affiche.

5. Dans la page Options d'extension du profil, choisissez si l'extension du profil doit être de type **Standard** ou **Avancé** et cliquez sur **Suivant**.

L'option **Standard** permet d'étendre un profil à l'aide des paramètres de configuration par défaut.

L'option **Avancé** vous permet d'indiquer les valeurs de configuration de votre choix.

Restriction : L'outil de gestion de profils affiche un avertissement dans les cas suivants :

- Le profil que vous avez choisi d'étendre a un serveur en cours d'exécution. Vous ne pouvez pas étendre le profil tant que vous n'avez pas arrêté le serveur ou tant que vous n'avez pas cliqué sur **Précédent** et choisi un autre profil pour lequel aucun noeud n'est en cours de fonctionnement.
 - Le profil que vous avez choisi d'étendre est fédéré. Il est impossible d'étendre un profil fédéré. Vous devez cliquer sur **Précédent** et choisir un autre profil non fédéré.
 - Le profil que vous avez choisi d'étendre est déjà étendu avec le produit sélectionné. Vous devez cliquer sur **Précédent** et choisir un autre profil à étendre.
6. Avant d'afficher la page suivante, passez à l'une des rubriques suivantes pour configurer et terminer l'extension du profil.

Type d'extension de profil sélectionné	Procédure d'extension de profil en fonction du type de profil (serveur autonome, gestionnaire de déploiement ou personnalisé)
Standard	<p>Pour les profils Process Server :</p> <ul style="list-style-type: none"> • «Extension de profils autonomes Process Server à l'aide de l'option Standard», à la page 440 • «Extension des profils de gestionnaire de déploiement Process Server en utilisant l'option Standard», à la page 479 • «Extension de profils personnalisés Process Server (noeuds gérés) avec l'option Standard», à la page 488 <p>Pour les profils Process Center :</p> <ul style="list-style-type: none"> • «Extension de profils autonomes Process Center à l'aide de l'option Standard», à la page 496 • «Extension des profils de gestionnaire de déploiement Process Center en utilisant l'option Standard», à la page 521 • «Extension de profils personnalisés Process Center (noeuds gérés) avec l'option Standard», à la page 525

Type d'extension de profil sélectionné	Procédure d'extension de profil en fonction du type de profil (serveur autonome, gestionnaire de déploiement ou personnalisé)
Avancé	<p>Pour les profils Process Server :</p> <ul style="list-style-type: none"> • «Extension de profils Process Server autonomes à l'aide de l'option Avancé», à la page 454 • «Extension des profils de gestionnaire de déploiement Process Server à l'aide de l'option Avancé», à la page 483 • «Extension de profils personnalisés Process Server (noeuds gérés) avec l'option Avancé», à la page 492 <p>Pour les profils Process Center :</p> <ul style="list-style-type: none"> • «Extension de profils Process Center autonomes à l'aide de l'option Avancé», à la page 507 • «Extension des profils de gestionnaire de déploiement Process Center à l'aide de l'option Avancé», à la page 523 • «Extension de profils personnalisés Process Center (noeuds gérés) avec l'option Avancé», à la page 527

Extension des profils Process Server et WebSphere ESB :

Vous pouvez utiliser l'option d'extension de profil **Standard** ou **Avancé** pour étendre des profils Process Server ou WebSphere ESB.

Extension de profils autonomes Process Server à l'aide de l'option Standard :

Utilisez l'option **Extension de profil standard** de l'outil de gestion de profil pour étendre et configurer des profils autonomes IBM Business Process Manager Process Server. Le fait de sélectionner l'option **Standard** étend les profils en appliquant le paramétrage de configuration par défaut.

Bien maîtriser les concepts liés aux profils, et en particulier les différences entre profil autonome, profil de déploiement réseau et profil personnalisé.

Comprendre les différences entre les options **Extension de profil standard** et **Extension avancée de profil**, et notamment dans quels scénarios il conviendra de recourir à l'une plutôt qu'à l'autre.

- Reportez-vous à la liste des conditions requises à la section «Conditions préalables pour créer et étendre les profils», à la page 214 pour créer ou étendre des profils.

Cette rubrique suppose que vous utilisez l'outil de gestion de profil pour étendre des profils. Il est supposé que vous avez démarré l'outil de gestion de profil, choisi d'étendre un profil autonome Process Server et sélectionné l'option **Extension de profil standard**.

Dans ce type de configuration, l'outil de gestion de profil effectue les tâches suivantes :

- Offre la possibilité de déployer la console d'administration.
- Définit les configurations de la base de données commune en tant que DB2 (si elles ne sont pas déjà configurées sur le profil en cours d'extension).
- Configure Business Space avec DB2 (s'il n'est pas déjà configuré).
- Crée un exemple de configuration Business Process Choreographer pour le profil.

Restriction : Si vous envisagez de fédérer le profil de serveur autonome dans un gestionnaire de déploiement, n'utilisez pas l'option d'installation **Normale** pour le créer. Les valeurs par défaut pour le stockage du moteur de messagerie et le type de base de données indiqués dans une extension de profil **Standard** ne conviennent pas pour une installation d'environnement de déploiement. Utilisez plutôt l'option **Avancé** pour étendre le profil. Voir «Extension de profils Process Server autonomes à l'aide de l'option **Avancé**», à la page 454 pour obtenir des instructions.

Après avoir suivi la procédure décrite à la rubrique «Extension de profils à l'aide de l'outil de gestion de profils», à la page 438, vous voyez s'afficher la page Sécurité administrative. La sécurité est activée sur tous les profils IBM Business Process Manager.

1. Dans la page Sécurité administrative, entrez de nouveau l'ID utilisateur et le mot de passe administrateur pour le profil que vous étendez.
Si l'exemple d'application WebSphere Application Server est déployé pour le profil que vous étendez, il est nécessaire d'avoir un compte pour son exécution. Attribuez le mot de passe au compte. Le nom d'utilisateur du compte ne peut pas être modifié.
2. Sur la page Configuration Process Server, définissez les valeurs des paramètres suivants

Nom de l'environnement

Spécifie le nom de l'environnement que vous configurez.

Sélectionnez un type d'environnement

Les options sont les suivantes :

- Production
Sélectionnez **Production** si le serveur est utilisé dans une capacité de production.
- Etape
Sélectionnez **Etape** si le serveur sert de plateforme de transfert à utiliser comme serveur de préproduction.
- Test
Sélectionnez **Test** si le serveur que vous configurez sera utilisé en tant qu'environnement de test.

Le type d'environnement fait référence au mode d'utilisation de Process Server. Par exemple, la capacité dans laquelle Process Server sera utilisé - *production*, *étape* ou *test*. Le test de chargement peut être effectué sur un serveur de test, alors qu'un environnement d'étape peut être utilisé en tant qu'emplacement temporaire pour héberger les modifications avant de placer ces dernières en production. Vous pouvez spécifier **Etape** en tant que **Type d'environnement** si le Process Server que vous configurez est utilisé pour consulter le contenu et les nouvelles fonctionnalités.

Informations de configuration de Process Center

Configurez le Process Center auquel Process Server se connectera.

Définissez les paramètres des zones suivantes :

- **Utiliser le serveur hors ligne**

Indique si le serveur que vous configurez est un serveur hors ligne.

Un serveur hors ligne est un serveur Process Server qui n'est pas connecté à Process Center.

Les serveurs hors ligne peuvent être utilisés lors du déploiement d'instantanés d'applications de processus. Toutefois, la méthode permettant de déployer des applications de processus dans un Process Server hors ligne est différente de la méthode de déploiement d'applications de processus dans un Process Server en ligne.

- **Protocole**

Sélectionnez **http://** ou **https://** comme protocole de connexion à Process Center.

- **Nom d'hôte**

Entrez l'hôte ou l'hôte virtuel dont a besoin ce serveur Process Server pour communiquer avec Process Center. Entrez un nom de système hôte qualifié complet.

Dans un environnement avec un équilibrage de charge ou un serveur proxy entre Process Server et les services Process Center, assurez-vous que votre entrée correspond à l'URL permettant d'accéder à Process Center.

- **Port**

Entrez le numéro de port de Process Center. Dans un environnement avec un équilibrage de charge ou un serveur proxy entre Process Server et Process Center, assurez-vous que votre entrée correspond à l'URL permettant d'accéder à Process Center.

Vous pouvez tester la connexion à Process Center en cliquant sur **Tester la connexion**.

Cliquez sur **Suivant**.

3. Sur la page Configuration de la base de données - Partie 1, procédez comme suit : Lors de l'extension d'un serveur Process Server pour IBM Business Process Manager Standard, les zones **Nom de la base de données Performance Data Warehouse** et **Nom de la base de données Process Server** ne s'affichent pas. Lors de l'extension d'un profil WebSphere ESB, la zone du nom de la base de données commune est masquée.

- Dans le menu déroulant **Sélectionnez un produit de base de données**, sélectionnez le logiciel de base de données devant être utilisé par le profil.
- Sélectionnez **Créer une base de données locale** ou **Utiliser une base de données locale ou distante**.

Si vous avez sélectionné DB2 comme produit de base de données, vous pouvez choisir de créer une nouvelle base de données. L'outil de gestion de profils créera alors une nouvelle base de données DB2, car DB2 est intégré au logiciel.

Si le produit de base de données que vous utilisez avec le logiciel existe déjà, sélectionnez **Utiliser une base de données locale ou distante**.

- Dans la zone **Nom de la base de données Process Server**, indiquez le nom souhaité pour la base de données ou validez la réponse par défaut (BPMDB).

- Dans la zone **Nom de la base de données Performance Data Warehouse**, indiquez le nom souhaité pour la base de données ou validez la valeur par défaut (PDWDB).
 - Dans la zone **Nom de la base de données commune**, indiquez un nom pour la base de données commune ou validez la valeur par défaut (CMNDB).
 - Cochez la case **Remplacer le répertoire de sortie par défaut des scripts de base de données** si vous souhaitez choisir le répertoire dans lequel seront placés les scripts SQL utilisés pour créer les tables de la base de données. Si vous ne cochez pas cette case, les scripts seront placés dans le répertoire par défaut.
 - Cochez la case **Exécuter les scripts de base de données pour initialiser les bases de données** si vous souhaitez que les scripts de base de données s'exécutent automatiquement (dans le cadre du processus de création de profil). Si vous ne cochez pas cette case, l'administrateur ou vous-même aurez la possibilité d'exécuter manuellement les scripts une fois la création du profil terminée.
4. Dans la page Configuration de la base de données - Partie 2, terminez la configuration de la base de données, puis cliquez sur **Suivant**.

Remarque : Vous devez renseigner cette page même si vous avez décidé de ne pas exécuter les scripts de base de données. Les valeurs spécifiées dans la page Configuration de la base de données - Partie 2 sont ajoutées aux scripts de configuration de la base de données conservés dans le répertoire que vous avez indiqué dans la zone **Répertoire de sortie des scripts de base de données** de la page précédente (ou, si vous n'en avez pas indiqué, dans le répertoire par défaut de ces scripts).

Restriction : Vous ne pouvez pas créer de base de données si vous utilisez DB2 for z/OS V8 ou V9, ou Oracle. Dans ces cas, les bases de données Process Server / Performance Data Warehouse databases doivent exister. Dans la liste ci-dessous, sélectionnez le lien désignant la base de données que vous utilisez.

- DB2 Database
- DB2 for z/OS V8, V9 et V10
- Microsoft SQL Server
- Oracle

a. Définissez les valeurs relatives à DB2 Database

Le tableau suivant indique les zones de la page Configuration de la base de données (Partie 2) que vous devez compléter si DB2 Universal Database est sélectionné en tant que logiciel de base de données.

Tableau 116. Zones obligatoires de la configuration de base de données pour DB2 Database

Zone	Action requise
Pilote JDBC	Sélectionnez l'une des options ci-dessous. <ul style="list-style-type: none"> • DB2 Universal • DB2 DataServer.
Nom utilisateur d'authentification de la base de données	Entrez le nom d'utilisateur servant pour l'authentification dans la base de données.
Mot de passe pour authentification dans la base de données	Entrez le mot de passe à utiliser pour l'authentification dans la base de données.

Tableau 116. Zones obligatoires de la configuration de base de données pour DB2 Database (suite)

Zone	Action requise
Confirmer le mot de passe	Confirmez le mot de passe.
Emplacement (répertoire) des fichiers de chemin de classes du pilote JDBC	Les fichiers de chemin d'accès aux classes du pilote JDBC sont fournis avec le produit et se trouvent dans le répertoire suivant : <ul style="list-style-type: none"> • Si vous avez sélectionné la fonction DB2 Express lors de l'installation : \${WAS_INSTALL_ROOT}/db2/java • Si vous n'avez pas sélectionné la fonction DB2 Express lors de l'installation : \${WAS_INSTALL_ROOT}/jdbcdrivers/DB2
Nom d'hôte du serveur de base de données (adresse IP, par exemple)	Acceptez la valeur par défaut localhost ou entrez un nom correct pour l'hôte du serveur de bases de données.
Port du serveur	Acceptez la valeur par défaut 50000, ou entrez le numéro de port du serveur approprié.

b. Définissez les valeurs relatives à DB2 for z/OS V8, V9 et V10

Le tableau suivant indique les zones de la page Configuration de la base de données (Partie 2) que vous devez compléter lorsque vous sélectionnez DB2 for z/OS V8 et V9 en tant que logiciel de base de données. Il est impossible de créer une base de données à l'aide de ces bases de données. La base de données Performance Data Warehouse et, pour le profil de serveur autonome, la base de données CEI (Common Event Infrastructure) doivent être créées au préalable..

Tableau 117. Zones obligatoires de configuration de base de données pour DB2 Universal Database for z/OS

Zone	Action requise
Nom utilisateur d'authentification de la base de données	Entrez le nom d'utilisateur servant pour l'authentification dans la base de données.
Mot de passe pour authentification dans la base de données	Entrez le mot de passe à utiliser pour l'authentification dans la base de données.
Confirmer le mot de passe	Confirmez le mot de passe.
Emplacement (répertoire) des fichiers de chemin de classes du pilote JDBC	Les fichiers de chemin d'accès aux classes du pilote JDBC sont fournis avec le produit et se trouvent dans le répertoire suivant : \${WAS_INSTALL_ROOT}/jdbcdrivers/DB2
Nom d'hôte du serveur de base de données (adresse IP, par exemple)	Entrez le nom d'hôte du serveur de base de données.
Port du serveur	Acceptez la valeur par défaut 446 ou entrez le numéro de port du serveur approprié.
Nom du schéma Process Server	Indiquez le nom du schéma de base de données pour Process Server.
Nom du schéma Performance Server	Indiquez le nom du schéma de base de données pour Performance Server.
Emplacement de la connexion	Entrez l'emplacement de la connexion.
Nom du groupe d'archivage	Entrez le nom du groupe d'archivage.

c. Définissez les valeurs relatives à Microsoft SQL Server

Le tableau suivant indique les zones de la page Configuration de la base de données (Partie 2) que vous devez obligatoirement remplir lorsque vous sélectionnez Microsoft SQL Server comme base de données.

Tableau 118. Zones obligatoires pour la configuration de Microsoft SQL Server

Zone	Action requise
Pilote JDBC	<p>Sélectionnez l'une des options suivantes</p> <ul style="list-style-type: none"> • Microsoft SQL Server JDBC 2.0 Remarque : JDBC 3.0 est aussi pris en charge. Sélectionnez Microsoft SQL Server JDBC 2.0 pour JDBC 3.0. • Microsoft SQL Server JDBC 1.2 • DataDirect Connect JDBC 4.0.
Base de données commune	<p>Pour la base de données commune, indiquez des valeurs pour les paramètres suivants :</p> <ul style="list-style-type: none"> • Nom d'utilisateur Indiquez le nom d'utilisateur de la base de données commune. • Mot de passe Entrez le mot de passe à utiliser pour l'authentification dans la base de données commune. • Confirmer le mot de passe Confirmez le mot de passe en l'indiquant à nouveau.
Base de données Process Server	<p>Pour la base de données Process Server, indiquez des valeurs pour les paramètres suivants :</p> <ul style="list-style-type: none"> • Nom d'utilisateur Indiquez le nom d'utilisateur de la base de données Process Server. • Mot de passe Entrez le mot de passe à utiliser pour l'authentification dans la base de données Process Server. • Confirmer le mot de passe Confirmez le mot de passe en l'indiquant à nouveau.
Base de données Performance Data Warehouse	<p>Pour la base de données Performance Data Warehouse, indiquez des valeurs pour les paramètres suivants :</p> <ul style="list-style-type: none"> • Nom d'utilisateur Indiquez le nom d'utilisateur de la base de données Performance Data Warehouse. • Mot de passe Entrez le mot de passe à utiliser pour l'authentification dans la base de données Performance Data Warehouse. • Confirmer le mot de passe Confirmez le mot de passe en l'indiquant à nouveau.

Tableau 118. Zones obligatoires pour la configuration de Microsoft SQL Server (suite)

Zone	Action requise
Nom d'hôte du serveur de bases de données (par exemple, adresse IP)	Acceptez la valeur par défaut localhost ou entrez un nom correct pour l'hôte du serveur de bases de données.
Port du serveur	Acceptez la valeur par défaut 1433 ou entrez le numéro du port du serveur approprié.
Emplacement (répertoire) des fichiers de chemin de classes du pilote JDBC	Les fichiers de chemin d'accès aux classes du pilote JDBC 2.0 (sqljdbc4.jar) sont fournis avec le produit et se trouvent dans le répertoire suivant : <code>{WAS_INSTALL_ROOT}/jdbcdrivers/SQLServer</code>

Cliquez sur **Suivant** pour afficher la page Configuration de la base de données (Partie 3).

Tableau 119. Zones obligatoires pour la configuration de Microsoft SQL Server

Zone	Action requise
Moteur de messagerie de bus Common Event Infrastructure	<p>Pour le moteur de messagerie de bus Common Event Infrastructure, indiquez des valeurs pour les paramètres suivants :</p> <ul style="list-style-type: none"> • Nom d'utilisateur Indiquez le nom d'utilisateur du moteur de messagerie de bus Common Event Infrastructure. • Mot de passe Indiquez le mot de passe à utiliser pour l'authentification au moteur de messagerie de bus Common Event Infrastructure. • Confirmer le mot de passe Confirmez le mot de passe en l'indiquant à nouveau.
Moteur de messagerie de bus d'application SCA	<p>Pour le moteur de messagerie de bus d'application SCA, indiquez des valeurs pour les paramètres suivants :</p> <ul style="list-style-type: none"> • Nom d'utilisateur Indiquez le nom d'utilisateur du moteur de messagerie de bus d'application SCA. • Mot de passe Indiquez le mot de passe à utiliser pour l'authentification au moteur de messagerie de bus d'application SCA. • Confirmer le mot de passe Confirmez le mot de passe en l'indiquant à nouveau.

Tableau 119. Zones obligatoires pour la configuration de Microsoft SQL Server (suite)

Zone	Action requise
Moteur de messagerie de bus système SCA	<p>Pour le moteur de messagerie de bus système SCA, indiquez des valeurs pour les paramètres suivants :</p> <ul style="list-style-type: none"> • Nom d'utilisateur Indiquez le nom d'utilisateur du moteur de messagerie de bus système SCA. • Mot de passe Indiquez le mot de passe à utiliser pour l'authentification au moteur de messagerie de bus système SCA. • Confirmer le mot de passe Confirmez le mot de passe en l'indiquant à nouveau.
Moteur de messagerie de bus Process Server	<p>Pour le moteur de messagerie de bus Process Server, indiquez des valeurs pour les paramètres suivants :</p> <ul style="list-style-type: none"> • Nom d'utilisateur Indiquez le nom d'utilisateur du moteur de messagerie de bus Process Server. • Mot de passe Indiquez le mot de passe à utiliser pour l'authentification au moteur de messagerie de bus Process Server. • Confirmer le mot de passe Confirmez le mot de passe en l'indiquant à nouveau.
Moteur de messagerie de bus Performance Data Warehouse	<p>Pour le moteur de messagerie de bus Performance Data Warehouse, indiquez des valeurs pour les paramètres suivants :</p> <ul style="list-style-type: none"> • Nom d'utilisateur Indiquez le nom d'utilisateur du moteur de messagerie de bus Performance Data Warehouse. • Mot de passe Indiquez le mot de passe à utiliser pour l'authentification au moteur de messagerie de bus Performance Data Warehouse. • Confirmer le mot de passe Confirmez le mot de passe en l'indiquant à nouveau.

d. Définissez les valeurs relatives à Oracle Database

Le tableau suivant indique les zones de la page Configuration de la base de données (Partie 2) que vous devez compléter lorsque vous sélectionnez Oracle en tant que logiciel de base de données. Il est impossible de créer une base de données à l'aide de cette base de données.

Important : Vous devez disposer d'un ID utilisateur ayant les privilèges SYSDBA pour pouvoir créer un profil.

Tableau 120. Zones obligatoires de la configuration de base de données pour Oracle

Zone	Action requise
<p>Base de données Business Space</p>	<p>Remarque : L'option permettant de configurer Business Space est disponible uniquement lors de la création de profil à l'aide de l'option Avancé pour IBM BPM Advanced. Si vous utilisez l'option de création de profil Standard pour IBM BPM Advanced, Business Space est configuré automatiquement.</p> <p>Si vous configurez Business Space dans votre profil, indiquez des valeurs pour les paramètres suivants :</p> <ul style="list-style-type: none"> • Nom d'utilisateur Indiquez le nom d'utilisateur de la base de données Business Space. • Mot de passe Entrez le mot de passe à utiliser pour l'authentification dans la base de données Business Space. • Confirmer le mot de passe Confirmez le mot de passe en l'indiquant à nouveau.
<p>Base de données commune</p>	<p>Pour la base de données commune, indiquez des valeurs pour les paramètres suivants :</p> <ul style="list-style-type: none"> • Nom d'utilisateur Indiquez le nom d'utilisateur de la base de données commune. • Mot de passe Entrez le mot de passe à utiliser pour l'authentification dans la base de données commune. • Confirmer le mot de passe Confirmez le mot de passe en l'indiquant à nouveau.
<p>Base de données Process Server</p>	<p>Pour la base de données Process Server, indiquez des valeurs pour les paramètres suivants :</p> <ul style="list-style-type: none"> • Nom d'utilisateur Indiquez le nom d'utilisateur de la base de données Process Server. • Mot de passe Entrez le mot de passe à utiliser pour l'authentification dans la base de données Process Server. • Confirmer le mot de passe Confirmez le mot de passe en l'indiquant à nouveau. <p>Remarque : Le nom d'utilisateur de la base de données Process Server et celui de la base de données Performance Data Warehouse doivent être différents.</p>

Tableau 120. Zones obligatoires de la configuration de base de données pour Oracle (suite)

Zone	Action requise
<p>Base de données Performance Data Warehouse</p>	<p>Pour la base de données Performance Data Warehouse, indiquez des valeurs pour les paramètres suivants :</p> <ul style="list-style-type: none"> • Nom d'utilisateur Indiquez le nom d'utilisateur de la base de données Performance Data Warehouse. • Mot de passe Entrez le mot de passe à utiliser pour l'authentification dans la base de données Performance Data Warehouse. • Confirmer le mot de passe Confirmez le mot de passe en l'indiquant à nouveau. <p>Remarque : Le nom d'utilisateur de la base de données Performance Data Warehouse et celui de la base de données Process Server doivent être différents.</p>
<p>Administrateur système</p>	<p>Pour l'administrateur système, indiquez des valeurs pour les paramètres suivants :</p> <ul style="list-style-type: none"> • Nom d'utilisateur Entrez l'ID utilisateur ayant les privilèges adéquats pour créer et supprimer les bases de données et les utilisateurs ou acceptez la valeur par défaut sa. Cet ID est requis lorsque l'option Exécuter les scripts de base de données pour créer les tables de base de données est sélectionnée dans l'écran précédent. • Mot de passe Entrez le mot de passe pour l'ID utilisateur nom d'utilisateur administrateur • Confirmer le mot de passe Confirmez le mot de passe en l'indiquant à nouveau.
<p>Nom d'hôte du serveur de bases de données (par exemple, adresse IP)</p>	<p>Acceptez la valeur par défaut localhost ou entrez un nom correct pour l'hôte du serveur de bases de données.</p>
<p>Port du serveur</p>	<p>Acceptez la valeur par défaut 1521, ou entrez le numéro du port du serveur approprié.</p>
<p>Répertoire du serveur de base de données</p>	<p>Entrez ou recherchez le répertoire d'installation du serveur de base de données. Cet élément est requis lorsque l'option Exécuter les scripts de base de données pour créer les tables de base de données est sélectionnée dans l'écran précédent.</p>
<p>Emplacement (répertoire) des fichiers de chemin de classes du pilote JDBC</p>	<p>Les fichiers de chemin d'accès aux classes du pilote JDBC 2.0 sont fournis avec le produit et se trouvent dans le répertoire suivant : <code>\${WAS_INSTALL_ROOT}/jdbcdrivers/Oracle</code></p>

Cliquez sur **Suivant** pour afficher la page Configuration de la base de données (Partie 3).

Tableau 121. Zones obligatoires de la configuration de base de données pour Oracle

Zone	Action requise
Moteur de messagerie de bus Common Event Infrastructure	Pour le moteur de messagerie de bus Common Event Infrastructure, indiquez des valeurs pour les paramètres suivants : <ul style="list-style-type: none"> • Nom d'utilisateur Indiquez le nom d'utilisateur du moteur de messagerie de bus Common Event Infrastructure. • Mot de passe Indiquez le mot de passe à utiliser pour l'authentification au moteur de messagerie de bus Common Event Infrastructure. • Confirmer le mot de passe Confirmez le mot de passe en l'indiquant à nouveau.
Moteur de messagerie de bus d'application SCA	Pour le moteur de messagerie de bus d'application SCA, indiquez des valeurs pour les paramètres suivants : <ul style="list-style-type: none"> • Nom d'utilisateur Indiquez le nom d'utilisateur du moteur de messagerie de bus d'application SCA. • Mot de passe Indiquez le mot de passe à utiliser pour l'authentification au moteur de messagerie de bus d'application SCA. • Confirmer le mot de passe Confirmez le mot de passe en l'indiquant à nouveau.
Moteur de messagerie de bus système SCA	Pour le moteur de messagerie de bus système SCA, indiquez des valeurs pour les paramètres suivants : <ul style="list-style-type: none"> • Nom d'utilisateur Indiquez le nom d'utilisateur du moteur de messagerie de bus système SCA. • Mot de passe Indiquez le mot de passe à utiliser pour l'authentification au moteur de messagerie de bus système SCA. • Confirmer le mot de passe Confirmez le mot de passe en l'indiquant à nouveau.

Tableau 121. Zones obligatoires de la configuration de base de données pour Oracle (suite)

Zone	Action requise
Moteur de messagerie de bus Process Server	Pour le moteur de messagerie de bus Process Server, indiquez des valeurs pour les paramètres suivants : <ul style="list-style-type: none"> • Nom d'utilisateur Indiquez le nom d'utilisateur du moteur de messagerie de bus Process Server. • Mot de passe Indiquez le mot de passe à utiliser pour l'authentification au moteur de messagerie de bus Process Server. • Confirmer le mot de passe Confirmez le mot de passe en l'indiquant à nouveau.
Moteur de messagerie de bus Performance Data Warehouse	Pour le moteur de messagerie de bus Performance Data Warehouse, indiquez des valeurs pour les paramètres suivants : <ul style="list-style-type: none"> • Nom d'utilisateur Indiquez le nom d'utilisateur du moteur de messagerie de bus Performance Data Warehouse. • Mot de passe Indiquez le mot de passe à utiliser pour l'authentification au moteur de messagerie de bus Performance Data Warehouse. • Confirmer le mot de passe Confirmez le mot de passe en l'indiquant à nouveau.

5. Dans la page récapitulative d'extension des profils, cliquez sur **Etendre** pour étendre le profil ou sur **Précédent** pour modifier les caractéristiques du profil. La fenêtre Profile Configuration Progress (Progression de la configuration du profil) indique l'état d'avancement de l'opération. Lorsque l'extension du profil est terminée, la page Extension de profil terminée s'affiche avec le message **L'outil de gestion de profils a étendu le profil**.

Avertissement : Si des erreurs sont détectées au cours d'une extension de profil, d'autres messages pourraient apparaître à la place du message de bonne fin, par exemple :

- **L'outil de gestion de profils a étendu le profil mais des erreurs se sont produites**, qui indique que l'extension s'est terminée, mais que des erreurs ont été générées.
- **L'outil de gestion de profils ne peut pas étendre le profil**, qui indique que l'extension a échoué.

La page indiquant que l'opération est terminée identifie le fichier journal à consulter pour la résolution des incidents.

Vous avez effectué l'une des tâches suivantes :

- Extension d'un profil WebSphere Application Server, WebSphere Application Server Network Deployment ou WebSphere Enterprise Service Bus en profil IBM Business Process Manager.

- Extension d'un profil WebSphere Application Server ou WebSphere Application Server Network Deployment en profil WebSphere Enterprise Service Bus.

Vérifiez le fonctionnement du serveur en sélectionnant **Démarrer le serveur** dans la console Premiers pas. Une fenêtre de résultats s'ouvre. Si elle contient un message similaire au message suivant, cela signifie que votre serveur fonctionne correctement :

```
ADMU3000I: Le serveur server1 est prêt pour l'e-business ; l'ID de processus est 3348.
```

Vous pouvez également vérifier le fonctionnement du serveur en exécutant le test IVT (Installation Verification Test) dans la console Premier pas ou l'utilitaire de ligne de commande wbi_ivt. Ce test consiste à vérifier que votre installation du gestionnaire de déploiement ou du serveur autonome fonctionne correctement. Pour un profil Process Server autonome, il exécute également une vérification de l'état de santé du système et génère un rapport.

*Extension de profils autonomes WebSphere ESB à l'aide de l'option **Standard** :*

Utilisez l'option **Extension de profil standard** de l'outil de gestion de profil pour étendre et configurer des profils de serveur autonome WebSphere Enterprise Service Bus. Le fait de sélectionner l'option **Standard** étend les profils en appliquant le paramétrage de configuration par défaut.

Bien maîtriser les concepts liés aux profils, et en particulier les différences entre profil autonome, profil de déploiement réseau et profil personnalisé.

Comprendre les différences entre les options **Extension de profil standard** et **Extension avancée de profil**, et notamment dans quels scénarios il conviendra de recourir à l'une plutôt qu'à l'autre.

- Reportez-vous à la liste des conditions requises à la section «Conditions préalables pour créer et étendre les profils», à la page 214 pour créer ou étendre des profils.

Il est supposé que vous avez démarré l'outil de gestion de profil, choisi d'étendre un profil autonome WebSphere ESB et sélectionné l'option **Extension de profil standard**.

Dans ce type de configuration, l'outil de gestion de profil effectue les tâches suivantes :

- Offre la possibilité de déployer la console d'administration.
- Définit les configurations de la base de données commune en tant que DB2 (si elles ne sont pas déjà configurées sur le profil en cours d'extension).
- Si vous étendez un profil pour lequel la sécurité est activée, configurez Business Space technologie WebSphere avec DB2 (s'il n'est pas déjà configuré).

Restriction : Si vous envisagez de fédérer le profil de serveur autonome dans un gestionnaire de déploiement, n'utilisez pas l'option **Standard** pour le créer. Les valeurs par défaut pour le stockage du moteur de messagerie et le type de base de données indiqués dans une extension de profil **Standard** ne conviennent pas pour une installation d'environnement de déploiement. Utilisez plutôt l'option **Avancé** pour étendre le profil. Voir «Extension de profils WebSphere ESB autonomes à l'aide de l'option **Avancé**», à la page 468 pour obtenir des instructions.

A l'issue de la procédure dans «Extension de profils à l'aide de l'outil de gestion de profils», à la page 438, la page que vous visualisez dépend de l'Etat de la sécurité et de la base de données sur le profil que vous étendez, comme décrit dans le tableau suivant :

Tableau 122. Etat de la sécurité sur le profil WebSphere ESB et page de l'outil de gestion de profil affichée.

Etat de la sécurité et de la base de données sur le profil	Page affichée	Passer à . .
La sécurité est activée sur le profil WebSphere ESB que vous étendez.	Page Sécurité administrative	Etape 1
Le profil WebSphere ESB que vous étendez <i>ne dispose pas de la sécurité activée</i> et vous n'avez pas encore configuré la base de données commune	Page Récapitulatif du profil	Etape 2
Le profil WebSphere ESB que vous étendez <i>ne dispose pas de la sécurité activée</i> et vous avez configuré la base de données commune.	Une page de mot de passe vous invite à entrer le nom et le mot de passe d'utilisateur de base de données à utiliser pour configurer les bases de données. Entrez les informations, puis cliquez sur Suivant .	Etape 2

1. Activez la sécurité administrative

Si cette page s'affiche, la sécurité est activée sur le profil WebSphere ESB en cours d'extension. Vous devez entrer de nouveau l'ID et le mot de passe d'administration associés à ce profil.

Si l'application d'exemple WebSphere Application Server est déployée, un compte est nécessaire pour qu'elle puisse s'exécuter. Attribuez le mot de passe au compte. Le nom d'utilisateur du compte ne peut pas être modifié.

2. Consultez la page Récapitulatif du profil, cliquez sur **Etendre** pour étendre le profil ou sur **Précédent** pour modifier les caractéristiques du profil.

La fenêtre Profile Configuration Progress (Progression de la configuration du profil) indique l'état d'avancement de l'opération.

Lorsque l'extension du profil est terminée, la page Extension de profil terminée s'affiche avec le message **L'outil de gestion de profil a étendu le profil**.

Avertissement : Si des erreurs sont détectées au cours d'une extension de profil, d'autres messages pourraient apparaître à la place du message de bonne fin, par exemple :

- **L'outil de gestion de profil a étendu le profil mais des erreurs se sont produites**, qui indique que l'extension s'est terminée, mais que des erreurs ont été générées.
- **L'outil de gestion de profil ne peut pas étendre le profil**, qui indique que l'extension a échoué.

La page indiquant que l'opération est terminée identifie le fichier journal à consulter pour la résolution des incidents.

Vous avez étendu un profil autonome WebSphere ESB en profil Process Server IBM BPM Advanced autonome.

Le noeud contenu dans le profil a un serveur nommé server1 sur les plateformes Linux, UNIX et Windows.

Vérifiez le fonctionnement du serveur en sélectionnant **Démarrer le serveur** dans la console Premiers pas. Une fenêtre de résultats s'ouvre. Si elle contient un message similaire au message suivant, cela signifie que votre serveur fonctionne correctement :

```
ADMU3000I: Le serveur server1 est prêt pour l'e-business ; l'ID de processus est 3348.
```

Vous pouvez également vérifier le fonctionnement du serveur en exécutant le test IVT (Installation Verification Test) dans la console Premier pas ou l'utilitaire de ligne de commande wbi_ivt. Ce test consiste à vérifier que votre installation du gestionnaire de déploiement ou du serveur autonome fonctionne correctement.

*Extension de profils Process Server autonomes à l'aide de l'option **Avancé** :*

Utilisez l'option **Extension de profil avancée** de l'interface graphique de l'outil de gestion de profils pour étendre des profils Process Server autonomes. Le fait de sélectionner l'option **Avancé** étend les profils en appliquant un paramétrage de configuration personnalisé.

Un profil *IBM BPM Advanced, Process Server autonome* est un environnement de serveur défini qui est géré à partir de sa propre console et fonctionne indépendamment de tous les autres serveurs Process Server. Avant de commencer, vous devez avoir démarré le serveur pour ce profil et lancé l'outil de gestion de profils à partir de votre installation BPM Advanced.

Cette tâche décrit comment utiliser l'option **Extension avancée de profil** de l'outil de gestion de profils (PMT) pour étendre un **profil Process Server autonome**.

En sélectionnant l'option **Avancé**, vous pouvez effectuer les tâches suivantes :

- configuration de la base de données commune
- Si vous augmentez un profil pour lequel la sécurité est activée, configurez Business Space.
- Configurez Business Rules Manager.
- Si vous augmentez un profil pour lequel la sécurité est activée, créez un exemple de configuration Business Process Choreographer.
- Configuration des bases de données à l'aide d'un fichier de conception de base de données.

Important : La procédure qui figure dans cette rubrique inclut toutes les pages de l'outil de gestion de profils PMT qui peuvent s'afficher lors de l'extension d'un profil Process server à l'aide de l'option Avancée. Toutefois, si le profil que vous étendez inclut déjà des composants configurés (comme la base de données commune ou Business Space powered by WebSphere, par exemple), les pages concernant ces composants dans l'outil de gestion de profils ne s'affichent pas.

Utilisez la procédure «Extension de profils à l'aide de l'outil de gestion de profils», à la page 438 pour lancer votre extension de profil, puis reprendre avec la procédure suivante en fonction de l'endroit où vous vous étiez arrêté.

A faire : La sécurité administrative est activée sur tous les profils IBM Business Process Manager.

1. A l'aide de l'outil de gestion de profils, sélectionnez un profil Process Server et cliquez sur **Etendre**. La page Sélection de l'extension s'affiche.

2. Sélectionnez le type d'extension à appliquer au profil et cliquez sur **Suivant**. La page Options d'extension du profil s'affiche.
3. Sélectionnez **Extension de profil avancée** et cliquez sur **Suivant**. La page Sécurité administrative s'affiche.
4. Dans la page Sécurité administrative, entrez de nouveau l'ID utilisateur et le mot de passe administrateur pour le profil que vous étendez.
Si l'exemple d'application WebSphere Application Server est déployé pour le profil que vous étendez, il est nécessaire d'avoir un compte pour son exécution. Attribuez le mot de passe au compte. Le nom d'utilisateur du compte ne peut pas être modifié.
5. Dans la page Configuration de Business Space, ne désélectionnez pas la case **Configurer Business Space**, afin de configurer Business Space, qui fournit aux utilisateurs d'applications un environnement d'utilisation intégré pour la gamme des produits de gestion des processus métier d'IBM WebSphere. Si vous souhaitez configurer IBM Forms Server de façon à pouvoir utiliser les widgets Gestion des tâches manuelles dans Business Space, cochez la case **Configurer IBM Forms Server** puis entrez la racine du répertoire d'installation d'IBM Forms Server. Cliquez ensuite sur **Suivant**.
6. Déterminez si vous souhaitez configurer Business Rules Manager pour l'installation. Le gestionnaire de règles métier est une application Web qui personnalise les modèles de règle métier en fonction des besoins de l'application métier.
7. L'étape suivante varie selon que plusieurs serveurs sont ou ne sont pas définis dans votre système, et dans la négative, selon que des bases de données sont ou ne sont pas déjà configurées dans votre système.

Condition	Etape suivante
<ul style="list-style-type: none"> • Plusieurs serveurs <i>sont</i> définis dans votre système. 	La page Configuration du planificateur d'applications s'affiche. Passez à l'étape 8.
<ul style="list-style-type: none"> • Plusieurs serveurs ne sont <i>pas</i> définis dans votre système. • Des bases de données ne sont <i>pas</i> déjà définies dans votre système. 	La page Conception de base de données s'affiche. Passez à l'étape 9, à la page 456.
<ul style="list-style-type: none"> • Plusieurs serveurs ne sont <i>pas</i> définis dans votre système. • Des bases de données <i>sont</i> déjà définies dans votre système. 	Une page de mot de passe vous invite à entrer le nom et le mot de passe d'utilisateur de base de données à utiliser pour configurer les bases de données. Entrez les informations, puis cliquez sur Suivant . La page Récapitulatif du profil est affichée. Passez à l'étape 14, à la page 466.

8. **Pour l'extension de profil avancée lorsque plusieurs serveurs sont définis pour un profil** : Dans la page Configuration du planificateur d'applications, sélectionnez un serveur dans la liste déroulante, puis cliquez sur **Suivant**. L'étape suivante dépend des bases de données déjà définies dans votre système.

Condition des bases de données	Etape suivante
<ul style="list-style-type: none"> • Des bases de données ne sont <i>pas</i> déjà définies dans votre système. 	La page Conception de base de données s'affiche. Passez à l'étape 9, à la page 456.

Condition des bases de données	Etape suivante
<ul style="list-style-type: none"> Des bases de données <i>sont</i> déjà définies dans votre système. 	<p>Une page de mot de passe vous invite à entrer le nom et le mot de passe d'utilisateur de base de données à utiliser pour configurer les bases de données. Entrez les informations, puis cliquez sur Suivant. La page Récapitulatif du profil est affichée. Passez à l'étape 14, à la page 466.</p>

9. Facultatif : Configuration des bases de données à l'aide d'un fichier de conception. Cette option est disponible pour les profils de serveur autonome et de gestionnaire de déploiement créés à l'aide de l'option **Avancé** .
- Sélectionnez **Utilisez un fichier de conception de base de données pour la configuration de base de données**.
 - Cliquez sur **Parcourir**.
 - Indiquez le nom du chemin complet vers le fichier de conception.
 - Cliquez sur **Suivant**.

Si vous choisissez d'indiquer un fichier de conception, les panneaux de configuration de la base de données sont omis. A leur place, l'emplacement du fichier de conception est transmis à la ligne de commande pour terminer la configuration de la base de données. Pour plus d'informations sur l'utilisation d'un fichier de conception pour la configuration de la base de données, voir «Création du fichier de conception de la base de données à l'aide de l'outil DDT», à la page 196.

10. Sur la page Configuration Process Server, définissez les valeurs des paramètres suivants.

Nom de l'environnement

Spécifie le nom de l'environnement que vous configurez.

Sélectionnez un type d'environnement

Les options sont les suivantes :

- Production
Sélectionnez **Production** si le serveur est utilisé dans une capacité de production.
- Etape
Sélectionnez **Etape** si le serveur sert de plateforme de transfert à utiliser comme serveur de préproduction.
- Test
Sélectionnez **Test** si le serveur que vous configurez sera utilisé en tant qu'environnement de test.

Le type d'environnement fait référence au mode d'utilisation de Process Server. Par exemple, la capacité dans laquelle Process Server sera utilisé - *production*, *étape* ou *test*. Le test de chargement peut être effectué sur un serveur de test, alors qu'un environnement d'étape peut être utilisé en tant qu'emplacement temporaire pour héberger les modifications avant de placer ces dernières en production. Vous pouvez spécifier **Etape** en tant que **Type d'environnement** si le Process Server que vous configurez est utilisé pour consulter le contenu et les nouvelles fonctionnalités.

Informations de configuration de Process Center

Configurez le Process Center auquel Process Server se connectera.

Définissez les paramètres des zones suivantes :

- **Utiliser le serveur hors ligne**

Indique si le serveur que vous configurez est un serveur hors ligne.

Un serveur hors ligne est un serveur Process Server qui n'est pas connecté à Process Center.

Les serveurs hors ligne peuvent être utilisés lors du déploiement d'instantanés d'applications de processus. Toutefois, la méthode permettant de déployer des applications de processus dans un Process Server hors ligne est différente de la méthode de déploiement d'applications de processus dans un Process Server en ligne.

- **Protocole**

Sélectionnez **http://** ou **https://** comme protocole de connexion à Process Center.

- **Nom d'hôte**

Entrez l'hôte ou l'hôte virtuel dont a besoin ce serveur Process Server pour communiquer avec Process Center. Entrez un nom de système hôte qualifié complet.

Dans un environnement avec un équilibrage de charge ou un serveur proxy entre Process Server et les services Process Center, assurez-vous que votre entrée correspond à l'URL permettant d'accéder à Process Center.

- **Port**

Entrez le numéro de port de Process Center. Dans un environnement avec un équilibrage de charge ou un serveur proxy entre Process Server et Process Center, assurez-vous que votre entrée correspond à l'URL permettant d'accéder à Process Center.

Vous pouvez tester la connexion à Process Center en cliquant sur **Tester la connexion**.

Cliquez sur **Suivant**.

11. Sur la page Configuration de la base de données - Partie 1, procédez comme suit :

- Dans le menu déroulant **Sélectionnez un produit de base de données**, sélectionnez le logiciel de base de données devant être utilisé par le profil.
- Sélectionnez **Créer une base de données locale** ou **Utiliser une base de données locale ou distante**.

Si vous avez sélectionné DB2 comme produit de base de données, vous pouvez choisir de créer une nouvelle base de données. L'outil de gestion de profils créera alors une nouvelle base de données DB2, car DB2 est intégré au logiciel.

Si le produit de base de données que vous utilisez avec le logiciel existe déjà, sélectionnez **Utiliser une base de données locale ou distante**.

- Dans la zone **Nom de la base de données Process Server**, indiquez le nom souhaité pour la base de données ou validez la réponse par défaut (BPMDB).
- Dans la zone **Nom de la base de données Performance Data Warehouse**, indiquez le nom souhaité pour la base de données ou validez la valeur par défaut (PDWDB).
- Dans la zone **Nom de la base de données commune**, indiquez un nom pour la base de données commune ou validez la valeur par défaut (CMNDB).

- Cochez la case **Remplacer le répertoire de sortie par défaut des scripts de base de données** si vous souhaitez choisir le répertoire dans lequel seront placés les scripts SQL utilisés pour créer les tables de la base de données. Si vous ne cochez pas cette case, les scripts seront placés dans le répertoire par défaut.
 - Cochez la case **Exécuter les scripts de base de données pour initialiser les bases de données** si vous souhaitez que les scripts de base de données s'exécutent automatiquement (dans le cadre du processus de création de profil). Si vous ne cochez pas cette case, l'administrateur ou vous-même aurez la possibilité d'exécuter manuellement les scripts une fois la création du profil terminée.
12. Dans la page Configuration de la base de données - Partie 2, terminez la configuration de la base de données, puis cliquez sur **Suivant**.
- Sur la page Configuration de la base de données - Partie 2, complétez la configuration de la base de données que vous avez sélectionnée.
- Les paramètres de configuration de toutes les bases de données sont répertoriés dans les sous-étapes suivantes :
- Pour obtenir la liste des définitions de paramètre DB2, cliquez [ici](#)
 - Pour obtenir la liste des définitions de paramètre DB2 Universal Database for z/OS, cliquez [ici](#)
 - Pour obtenir la liste des définitions de paramètre Microsoft SQL Server, cliquez [ici](#)
 - Pour obtenir la liste des définitions de paramètre Oracle, cliquez [ici](#)
- a. Définissez les valeurs relatives à DB2 Database
- Le tableau suivant indique les zones de la page Configuration de la base de données (Partie 2) que vous devez compléter si DB2 Universal Database est sélectionné en tant que logiciel de base de données.

Tableau 123. Zones obligatoires de la configuration de base de données pour DB2 Database

Zone	Action requise
Pilote JDBC	Sélectionnez l'une des options ci-dessous. <ul style="list-style-type: none"> • DB2 Universal • DB2 DataServer.
Nom utilisateur d'authentification de la base de données	Entrez le nom d'utilisateur servant pour l'authentification dans la base de données.
Mot de passe pour authentification dans la base de données	Entrez le mot de passe à utiliser pour l'authentification dans la base de données.
Confirmer le mot de passe	Confirmez le mot de passe.
Emplacement (répertoire) des fichiers de chemin de classes du pilote JDBC	Les fichiers de chemin d'accès aux classes du pilote JDBC sont fournis avec le produit et se trouvent dans le répertoire suivant : <ul style="list-style-type: none"> • Si vous avez sélectionné la fonction DB2 Express lors de l'installation : \${WAS_INSTALL_ROOT}/db2/java • Si vous n'avez pas sélectionné la fonction DB2 Express lors de l'installation : \${WAS_INSTALL_ROOT}/jdbcdrivers/DB2
Nom d'hôte du serveur de base de données (adresse IP, par exemple)	Acceptez la valeur par défaut localhost ou entrez un nom correct pour l'hôte du serveur de bases de données.

Tableau 123. Zones obligatoires de la configuration de base de données pour DB2 Database (suite)

Zone	Action requise
Port du serveur	Acceptez la valeur par défaut 50000, ou entrez le numéro de port du serveur approprié.

b. Définissez les valeurs de DB2 Universal Database for z/OS

Le tableau suivant indique les zones de la page Configuration de la base de données (Partie 2) que vous devez compléter lorsque vous sélectionnez DB2 Universal Database for z/OS en tant que logiciel de base de données. Il est impossible de créer une base de données à l'aide de DB2 Universal Database for z/OS. La base de données Performance Data Warehouse et, pour le profil de serveur autonome, la base de données Process Server doivent exister.

Tableau 124. Zones obligatoires de configuration de base de données pour DB2 Universal Database for z/OS

Zone	Action requise
Nom utilisateur d'authentification de la base de données	Entrez le nom d'utilisateur servant pour l'authentification dans la base de données.
Mot de passe pour authentification dans la base de données	Entrez le mot de passe à utiliser pour l'authentification dans la base de données.
Confirmer le mot de passe	Confirmez le mot de passe.
Emplacement (répertoire) des fichiers de chemin de classes du pilote JDBC	Les fichiers de chemin d'accès aux classes du pilote JDBC sont fournis avec le produit et se trouvent dans le répertoire suivant : \${WAS_INSTALL_ROOT}/jdbcdri vers/DB2
Nom d'hôte du serveur de base de données (adresse IP, par exemple)	Entrez le nom d'hôte du serveur de base de données.
Port du serveur	Acceptez la valeur par défaut 446 ou entrez le numéro de port du serveur approprié.
Nom du schéma Process Server	Indiquez le nom du schéma de base de données pour Process Server.
Nom du schéma Performance Server	Indiquez le nom du schéma de base de données pour Performance Server.
Emplacement de la connexion	Entrez l'emplacement de la connexion.
Nom du groupe d'archivage	Entrez le nom du groupe d'archivage.

c. Définissez les valeurs relatives à Microsoft SQL Server

Le tableau suivant indique les zones de la page Configuration de la base de données (Partie 2) que vous devez obligatoirement remplir lorsque vous sélectionnez Microsoft SQL Server comme base de données.

Tableau 125. Zones obligatoires pour la configuration de Microsoft SQL Server

Zone	Action requise
Pilote JDBC	<p>Sélectionnez l'une des options suivantes</p> <ul style="list-style-type: none"> • Microsoft SQL Server JDBC 2.0 Remarque : JDBC 3.0 est aussi pris en charge. Sélectionnez Microsoft SQL Server JDBC 2.0 pour JDBC 3.0. • Microsoft SQL Server JDBC 1.2 • DataDirect Connect JDBC 4.0.
Base de données commune	<p>Pour la base de données commune, indiquez des valeurs pour les paramètres suivants :</p> <ul style="list-style-type: none"> • Nom d'utilisateur Indiquez le nom d'utilisateur de la base de données commune. • Mot de passe Entrez le mot de passe à utiliser pour l'authentification dans la base de données commune. • Confirmer le mot de passe Confirmez le mot de passe en l'indiquant à nouveau.
Base de données Process Server	<p>Pour la base de données Process Server, indiquez des valeurs pour les paramètres suivants :</p> <ul style="list-style-type: none"> • Nom d'utilisateur Indiquez le nom d'utilisateur de la base de données Process Server. • Mot de passe Entrez le mot de passe à utiliser pour l'authentification dans la base de données Process Server. • Confirmer le mot de passe Confirmez le mot de passe en l'indiquant à nouveau.
Base de données Performance Data Warehouse	<p>Pour la base de données Performance Data Warehouse, indiquez des valeurs pour les paramètres suivants :</p> <ul style="list-style-type: none"> • Nom d'utilisateur Indiquez le nom d'utilisateur de la base de données Performance Data Warehouse. • Mot de passe Entrez le mot de passe à utiliser pour l'authentification dans la base de données Performance Data Warehouse. • Confirmer le mot de passe Confirmez le mot de passe en l'indiquant à nouveau.
Nom d'hôte du serveur de bases de données (par exemple, adresse IP)	<p>Acceptez la valeur par défaut localhost ou entrez un nom correct pour l'hôte du serveur de bases de données.</p>
Port du serveur	<p>Acceptez la valeur par défaut 1433 ou entrez le numéro du port du serveur approprié.</p>

Tableau 125. Zones obligatoires pour la configuration de Microsoft SQL Server (suite)

Zone	Action requise
Emplacement (répertoire) des fichiers de chemin de classes du pilote JDBC	Les fichiers de chemin d'accès aux classes du pilote JDBC 2.0 (sqljdbc4.jar) sont fournis avec le produit et se trouvent dans le répertoire suivant : \${WAS_INSTALL_ROOT}/jdbcdrivers/SQLServer

Cliquez sur **Suivant** pour accéder à la page Configuration de la base de données (Partie 3).

Tableau 126. Zones obligatoires pour la configuration de Microsoft SQL Server

Zone	Action requise
Moteur de messagerie de bus Common Event Infrastructure	<p>Pour le moteur de messagerie de bus Common Event Infrastructure, indiquez des valeurs pour les paramètres suivants :</p> <ul style="list-style-type: none"> • Nom d'utilisateur Indiquez le nom d'utilisateur du moteur de messagerie de bus Common Event Infrastructure. • Mot de passe Indiquez le mot de passe à utiliser pour l'authentification au moteur de messagerie de bus Common Event Infrastructure. • Confirmer le mot de passe Confirmez le mot de passe en l'indiquant à nouveau.
Moteur de messagerie de bus d'application SCA	<p>Pour le moteur de messagerie de bus d'application SCA, indiquez des valeurs pour les paramètres suivants :</p> <ul style="list-style-type: none"> • Nom d'utilisateur Indiquez le nom d'utilisateur du moteur de messagerie de bus d'application SCA. • Mot de passe Indiquez le mot de passe à utiliser pour l'authentification au moteur de messagerie de bus d'application SCA. • Confirmer le mot de passe Confirmez le mot de passe en l'indiquant à nouveau.
Moteur de messagerie de bus système SCA	<p>Pour le moteur de messagerie de bus système SCA, indiquez des valeurs pour les paramètres suivants :</p> <ul style="list-style-type: none"> • Nom d'utilisateur Indiquez le nom d'utilisateur du moteur de messagerie de bus système SCA. • Mot de passe Indiquez le mot de passe à utiliser pour l'authentification au moteur de messagerie de bus système SCA. • Confirmer le mot de passe Confirmez le mot de passe en l'indiquant à nouveau.

Tableau 126. Zones obligatoires pour la configuration de Microsoft SQL Server (suite)

Zone	Action requise
Moteur de messagerie de bus Process Server	Pour le moteur de messagerie de bus Process Server, indiquez des valeurs pour les paramètres suivants : <ul style="list-style-type: none"> • Nom d'utilisateur Indiquez le nom d'utilisateur du moteur de messagerie de bus Process Server. • Mot de passe Indiquez le mot de passe à utiliser pour l'authentification au moteur de messagerie de bus Process Server. • Confirmer le mot de passe Confirmez le mot de passe en l'indiquant à nouveau.
Moteur de messagerie de bus Performance Data Warehouse	Pour le moteur de messagerie de bus Performance Data Warehouse, indiquez des valeurs pour les paramètres suivants : <ul style="list-style-type: none"> • Nom d'utilisateur Indiquez le nom d'utilisateur du moteur de messagerie de bus Performance Data Warehouse. • Mot de passe Indiquez le mot de passe à utiliser pour l'authentification au moteur de messagerie de bus Performance Data Warehouse. • Confirmer le mot de passe Confirmez le mot de passe en l'indiquant à nouveau.

d. Définissez les valeurs relatives à Oracle Database

Le tableau suivant indique les zones de la page Configuration de la base de données (Partie 2) que vous devez compléter lorsque vous sélectionnez Oracle en tant que logiciel de base de données. Il est impossible de créer une base de données à l'aide de cette base de données.

Important : Vous devez disposer d'un ID utilisateur ayant les privilèges SYSDBA pour pouvoir créer un profil.

Tableau 127. Zones obligatoires de la configuration de base de données pour Oracle

Zone	Action requise
<p>Base de données Business Space</p>	<p>Remarque : L'option permettant de configurer Business Space est disponible uniquement lors de la création de profil à l'aide de l'option Avancé pour IBM BPM Advanced. Si vous utilisez l'option de création de profil Standard pour IBM BPM Advanced, Business Space est configuré automatiquement.</p> <p>Si vous configurez Business Space dans votre profil, indiquez des valeurs pour les paramètres suivants :</p> <ul style="list-style-type: none"> • Nom d'utilisateur Indiquez le nom d'utilisateur de la base de données Business Space. • Mot de passe Entrez le mot de passe à utiliser pour l'authentification dans la base de données Business Space. • Confirmer le mot de passe Confirmez le mot de passe en l'indiquant à nouveau.
<p>Base de données commune</p>	<p>Pour la base de données commune, indiquez des valeurs pour les paramètres suivants :</p> <ul style="list-style-type: none"> • Nom d'utilisateur Indiquez le nom d'utilisateur de la base de données commune. • Mot de passe Entrez le mot de passe à utiliser pour l'authentification dans la base de données commune. • Confirmer le mot de passe Confirmez le mot de passe en l'indiquant à nouveau.
<p>Base de données Process Server</p>	<p>Pour la base de données Process Server, indiquez des valeurs pour les paramètres suivants :</p> <ul style="list-style-type: none"> • Nom d'utilisateur Indiquez le nom d'utilisateur de la base de données Process Server. • Mot de passe Entrez le mot de passe à utiliser pour l'authentification dans la base de données Process Server. • Confirmer le mot de passe Confirmez le mot de passe en l'indiquant à nouveau. <p>Remarque : Le nom d'utilisateur de la base de données Process Server et celui de la base de données Performance Data Warehouse doivent être différents.</p>

Tableau 127. Zones obligatoires de la configuration de base de données pour Oracle (suite)

Zone	Action requise
<p>Base de données Performance Data Warehouse</p>	<p>Pour la base de données Performance Data Warehouse, indiquez des valeurs pour les paramètres suivants :</p> <ul style="list-style-type: none"> • Nom d'utilisateur Indiquez le nom d'utilisateur de la base de données Performance Data Warehouse. • Mot de passe Entrez le mot de passe à utiliser pour l'authentification dans la base de données Performance Data Warehouse. • Confirmer le mot de passe Confirmez le mot de passe en l'indiquant à nouveau. <p>Remarque : Le nom d'utilisateur de la base de données Performance Data Warehouse et celui de la base de données Process Server doivent être différents.</p>
<p>Administrateur système</p>	<p>Pour l'administrateur système, indiquez des valeurs pour les paramètres suivants :</p> <ul style="list-style-type: none"> • Nom d'utilisateur Entrez l'ID utilisateur ayant les privilèges adéquats pour créer et supprimer les bases de données et les utilisateurs ou acceptez la valeur par défaut sa. Cet ID est requis lorsque l'option Exécuter les scripts de base de données pour créer les tables de base de données est sélectionnée dans l'écran précédent. • Mot de passe Entrez le mot de passe pour l'ID utilisateur nom d'utilisateur administrateur • Confirmer le mot de passe Confirmez le mot de passe en l'indiquant à nouveau.
<p>Nom d'hôte du serveur de bases de données (par exemple, adresse IP)</p>	<p>Acceptez la valeur par défaut localhost ou entrez un nom correct pour l'hôte du serveur de bases de données.</p>
<p>Port du serveur</p>	<p>Acceptez la valeur par défaut 1521, ou entrez le numéro du port du serveur approprié.</p>
<p>Répertoire du serveur de base de données</p>	<p>Entrez ou recherchez le répertoire d'installation du serveur de base de données. Cet élément est requis lorsque l'option Exécuter les scripts de base de données pour créer les tables de base de données est sélectionnée dans l'écran précédent.</p>
<p>Emplacement (répertoire) des fichiers de chemin de classes du pilote JDBC</p>	<p>Les fichiers de chemin d'accès aux classes du pilote JDBC 2.0 sont fournis avec le produit et se trouvent dans le répertoire suivant : <code>\${WAS_INSTALL_ROOT}/jdbcdrivers/Oracle</code></p>

Cliquez sur **Suivant** pour accéder à la page Configuration de la base de données (Partie 3).

Tableau 128. Zones obligatoires de la configuration de base de données pour Oracle

Zone	Action requise
<p>Moteur de messagerie de bus Common Event Infrastructure</p>	<p>Pour le moteur de messagerie de bus Common Event Infrastructure, indiquez des valeurs pour les paramètres suivants :</p> <ul style="list-style-type: none"> • Nom d'utilisateur Indiquez le nom d'utilisateur du moteur de messagerie de bus Common Event Infrastructure. • Mot de passe Indiquez le mot de passe à utiliser pour l'authentification au moteur de messagerie de bus Common Event Infrastructure. • Confirmer le mot de passe Confirmez le mot de passe en l'indiquant à nouveau.
<p>Moteur de messagerie de bus d'application SCA</p>	<p>Pour le moteur de messagerie de bus d'application SCA, indiquez des valeurs pour les paramètres suivants :</p> <ul style="list-style-type: none"> • Nom d'utilisateur Indiquez le nom d'utilisateur du moteur de messagerie de bus d'application SCA. • Mot de passe Indiquez le mot de passe à utiliser pour l'authentification au moteur de messagerie de bus d'application SCA. • Confirmer le mot de passe Confirmez le mot de passe en l'indiquant à nouveau.
<p>Moteur de messagerie de bus système SCA</p>	<p>Pour le moteur de messagerie de bus système SCA, indiquez des valeurs pour les paramètres suivants :</p> <ul style="list-style-type: none"> • Nom d'utilisateur Indiquez le nom d'utilisateur du moteur de messagerie de bus système SCA. • Mot de passe Indiquez le mot de passe à utiliser pour l'authentification au moteur de messagerie de bus système SCA. • Confirmer le mot de passe Confirmez le mot de passe en l'indiquant à nouveau.

Tableau 128. Zones obligatoires de la configuration de base de données pour Oracle (suite)

Zone	Action requise
Moteur de messagerie de bus Process Server	Pour le moteur de messagerie de bus Process Server, indiquez des valeurs pour les paramètres suivants : <ul style="list-style-type: none"> • Nom d'utilisateur Indiquez le nom d'utilisateur du moteur de messagerie de bus Process Server. • Mot de passe Indiquez le mot de passe à utiliser pour l'authentification au moteur de messagerie de bus Process Server. • Confirmer le mot de passe Confirmez le mot de passe en l'indiquant à nouveau.
Moteur de messagerie de bus Performance Data Warehouse	Pour le moteur de messagerie de bus Performance Data Warehouse, indiquez des valeurs pour les paramètres suivants : <ul style="list-style-type: none"> • Nom d'utilisateur Indiquez le nom d'utilisateur du moteur de messagerie de bus Performance Data Warehouse. • Mot de passe Indiquez le mot de passe à utiliser pour l'authentification au moteur de messagerie de bus Performance Data Warehouse. • Confirmer le mot de passe Confirmez le mot de passe en l'indiquant à nouveau.

13. Dans la page Configuration de Business Process Choreographer, indiquez si vous souhaitez créer un exemple de configuration de Business Process Choreographer.

Remarque : Cette étape s'applique à DB2 et DB2 Universal Database pour les environnements z/OS uniquement.

14. Dans la page récapitulative d'extension des profils, cliquez sur **Etendre** pour étendre le profil ou sur **Précédent** pour modifier les caractéristiques du profil. La fenêtre Profile Configuration Progress (Progression de la configuration du profil) indique l'état d'avancement de l'opération. Lorsque l'extension du profil est terminée, la page Extension de profil terminée s'affiche avec le message **L'outil de gestion de profils a étendu le profil**.

Avertissement : Si des erreurs sont détectées au cours d'une extension de profil, d'autres messages pourraient apparaître à la place du message de bonne fin, par exemple :

- **L'outil de gestion de profils a étendu le profil mais des erreurs se sont produites**, qui indique que l'extension s'est terminée, mais que des erreurs ont été générées.
- **L'outil de gestion de profils ne peut pas étendre le profil**, qui indique que l'extension a échoué.

La page indiquant que l'opération est terminée identifie le fichier journal à consulter pour la résolution des incidents.

15. Terminez de configurer le profil autonome Process Server en exécutant l'une des tâches suivantes, selon que vous devez reporter la configuration de base de données en générant des scripts à exécuter manuellement.
 - Si vous avez terminé de configurer la base de données commune, la base de données de l'entrepôt des données de performances et la base de données Process Server à l'aide de l'outil de gestion de profils, sélectionnez l'option **Lancer la console Premiers pas** et cliquez sur **Terminer** pour quitter. Fermez également la page Profils, qui est ouverte dans une fenêtre distincte. Utilisez la console Premiers pas pour démarrer le serveur.
 - Si vous utiliser le composant Common Event Infrastructure, vous devez créer manuellement les bases de données. Voir Configuration d'une base de données CEI (Common Event Infrastructure).
 - Si vous avez choisi de différer la configuration de la base de données en produisant des scripts à exécuter manuellement, procédez comme suit :
 - a. Désélectionnez la case de l'option **Lancer la console Premiers pas** et cliquez sur **Terminer** pour fermer l'outil de gestion de profils. Fermez également la page Profils, qui est ouverte dans une fenêtre distincte.
 - b. Utilisez les outils et procédures standard de définition de base de données de votre site pour éditer et exécuter les scripts générés par l'outil de gestion de profils pour créer, ou créer et configurer les bases de données CMNDB. Consultez également les rubriques qui décrivent la création manuelle de nouvelles bases de données ou des tables associées dans des bases existantes.
 - Pour la base de données CEI (Common Event Infrastructure): voir Configuration de la base de données d'événements et les sous-rubriques associées.
 - Pour la base de données commune : «Création de la base de données commune et des tables correspondantes après la création ou l'extension d'un profil», à la page 184.

Une fois les bases de données configurées, démarrez la console Premiers pas associée au profil.

16. Si vous prévoyez d'utiliser le composant Business Process Choreographer dans votre environnement, votre administrateur de base de données devra peut-être créer et configurer la base de données correspondante.

Pour plus d'informations, voir les rubriques sous Configuration de Business Process Choreographer.

Vous avez effectué l'une des tâches suivantes :

- Extension d'un profil WebSphere Application Server, WebSphere Application Server Network Deployment ou WebSphere Enterprise Service Bus en profil IBM Business Process Manager.
- Extension d'un profil WebSphere Application Server ou WebSphere Application Server Network Deployment en profil WebSphere Enterprise Service Bus.

Vérifiez le fonctionnement du serveur en sélectionnant **Démarrer le serveur** dans la console Premiers pas. Une fenêtre de résultats s'ouvre. Si elle contient un message similaire au message suivant, cela signifie que votre serveur fonctionne correctement :

```
ADMU3000I: Le serveur server1 est prêt pour l'e-business ; l'ID de processus est 3348.
```

Vous pouvez également vérifier le fonctionnement du serveur en exécutant le test IVT (Installation Verification Test) dans la console Premier pas ou l'utilitaire de ligne de commande wbi_ivt. Ce test consiste à vérifier que votre installation du gestionnaire de déploiement ou du serveur autonome fonctionne correctement. Pour un profil Process Server autonome, il exécute également une vérification de l'état de santé du système et génère un rapport.

*Extension de profils WebSphere ESB autonomes à l'aide de l'option **Avancé** :*

Utilisez l'option **Extension de profil avancée** de l'outil de gestion de profil pour étendre et configurer des profils de serveur autonome WebSphere Enterprise Service Bus. Le fait de sélectionner l'option **Avancé** étend les profils en appliquant un paramétrage de configuration personnalisé.

Bien maîtriser les concepts liés aux profils, et en particulier les différences entre profil autonome, profil de déploiement réseau et profil personnalisé.

Comprendre les différences entre les options **Extension de profil standard** et **Extension avancée de profil**, et notamment dans quels scénarios il conviendra de recourir à l'une plutôt qu'à l'autre.

- Reportez-vous à la liste des conditions requises à la section «Conditions préalables pour créer et étendre les profils», à la page 214 pour créer ou étendre des profils.

Il est supposé que vous avez démarré l'outil de gestion de profil, choisi d'étendre un profil autonome WebSphere ESB et sélectionné l'option **Extension de profil avancée**.

En sélectionnant l'option **Avancé**, vous pouvez effectuer les tâches suivantes :

- Configurez la base de données commune.
- Si vous étendez un profil pour lequel la sécurité est activée, cela vous permet d'activer la sécurité administrative sur le profil WebSphere Enterprise Service Bus que vous créez.
- Si vous étendez un profil pour lequel la sécurité est activée, configurez Business Space technologie WebSphere avec DB2 Express.
- Définit les configurations de la base de données commune en tant que DB2 (si elles ne sont pas déjà configurées sur le profil en cours d'extension).
- Si vous étendez un profil pour lequel la sécurité est activée, configurez Business Space technologie WebSphere avec DB2 (s'il n'est pas déjà configuré).
- Configuration des bases de données à l'aide d'un fichier de conception de base de données.

Important : La procédure décrite dans cette rubrique inclut toutes les pages de l'outil de gestion de profil qui peuvent s'afficher lors de l'extension d'un profil autonome WebSphere ESB à l'aide de l'option **Avancé**. Toutefois, si le profil vous étendez inclut déjà des composants configurés (par exemple, la base de données commune ou Business Space technologie WebSphere), les pages dans l'outil de gestion de profil pour ces composants ne s'afficheront pas.

A l'issue de la procédure dans «Extension de profils à l'aide de l'outil de gestion de profils», à la page 438, la page que vous visualisez dépend de l'Etat de la sécurité et de la base de données sur le profil que vous étendez, comme décrit dans le tableau suivant :

Tableau 129. Etat de la sécurité sur le profil WebSphere ESB et page de l'outil de gestion de profil affichée.

Type du profil vers lequel s'effectue l'extension et statut de la sécurité du profil existant objet de l'extension	Page affichée	Passer à . .
<ul style="list-style-type: none"> • Profil WebSphere ESB • Sécurité activée. 	Page Sécurité administrative	Etape 1
<ul style="list-style-type: none"> • Profil WebSphere ESB • Sécurité non activée. 	Page Configuration de Business Space	Etape 2

1. Activez la sécurité administrative

Si cette page s'affiche, la sécurité est activée sur le profil WebSphere ESB en cours d'extension. Vous devez entrer de nouveau l'ID et le mot de passe d'administration associés à ce profil.

Si l'application d'exemple WebSphere Application Server est déployée, un compte est nécessaire pour qu'elle puisse s'exécuter. Attribuez le mot de passe au compte. Le nom d'utilisateur du compte ne peut pas être modifié.

2. Dans la page Configuration de Business Space, cochez la case à cocher **Configurer Business Space** pour configurer Business Space technologie WebSphere, qui fournit aux utilisateurs d'applications un environnement d'utilisation intégré pour la gestion des processus métier du portefeuille IBM WebSphere. Pour configurer IBM Forms Server pour qu'il fonctionne avec des widgets Human Task Management dans Business Space, activez la case à cocher **Configurer IBM Forms Server** et entrez Webform Server Translator et la racine d'installation.

Remarque : Business Space est pris en charge avec logiciels de base de données suivants :

- DB2 Express
- DB2 Universal
- DB2 for z/OS
- Oracle
- Microsoft SQL Server

Si la base de données que vous utilisez pour WebSphere ESB n'est pas prise en charge par Business Space, DB2 Express est sélectionné dans la configuration de Business Space.

3. Facultatif : Configurez les bases de données à l'aide d'un fichier de conception. Cette option est disponible pour les profils de serveur autonome et de gestionnaire de déploiement créés à l'aide de l'option **Avancé** .
- a. Sélectionnez **Utilisez un fichier de conception de base de données pour la configuration de base de données**.
 - b. Cliquez sur **Parcourir**.
 - c. Indiquez le nom du chemin complet vers le fichier de conception.
 - d. Cliquez sur **Suivant**.

Si vous choisissez d'indiquer un fichier de conception, les panneaux de configuration de la base de données sont omis. A leur place, l'emplacement du fichier de conception est transmis à la ligne de commande pour terminer la configuration de la base de données. Pour plus d'informations sur l'utilisation

d'un fichier de conception pour la configuration de base de données, voir
Création de fichiers de conception de base de données à l'aide de l'outil de
conception de base de données.

4. Dans la page Configuration de la base de données, configurez la base de données utilisée par les composants WebSphere Enterprise Bus sélectionnés. Les autres paramètres de configuration de la base de données (pour toutes les bases de données prises en charge) sont répertoriés dans les pages Configuration de la base de données suivantes et sont décrits dans les sous-étapes suivantes :
 - Pour obtenir la liste des définitions de paramètre DB2, cliquez [ici](#)
 - Pour obtenir la liste des définitions de paramètre DB2 Universal Database for z/OS, cliquez [ici](#)
 - Pour obtenir la liste des définitions de paramètre Microsoft SQL Server, cliquez [ici](#)
 - Pour obtenir la liste des définitions de paramètre Oracle, cliquez [ici](#)

a. Définissez les valeurs relatives à DB2 Database

Le tableau suivant indique les zones de la page Configuration de la base de données (Partie 2) que vous devez compléter si DB2 Universal Database est sélectionné en tant que logiciel de base de données.

Tableau 130. Zones obligatoires de la configuration de base de données pour DB2 Database

Zone	Action requise
Pilote JDBC	Sélectionnez l'une des options ci-dessous. <ul style="list-style-type: none"> • DB2 Universal • DB2 DataServer.
Nom utilisateur d'authentification de la base de données	Entrez le nom d'utilisateur servant pour l'authentification dans la base de données.
Mot de passe pour authentification dans la base de données	Entrez le mot de passe à utiliser pour l'authentification dans la base de données.
Confirmer le mot de passe	Confirmez le mot de passe.
Emplacement (répertoire) des fichiers de chemin de classes du pilote JDBC	Les fichiers de chemin d'accès aux classes du pilote JDBC sont fournis avec le produit et se trouvent dans le répertoire suivant : <ul style="list-style-type: none"> • Si vous avez sélectionné la fonction DB2 Express lors de l'installation : \${WAS_INSTALL_ROOT}/db2/java • Si vous n'avez pas sélectionné la fonction DB2 Express lors de l'installation : \${WAS_INSTALL_ROOT}/jdbcdriivers/DB2
Nom d'hôte du serveur de base de données (adresse IP, par exemple)	Acceptez la valeur par défaut localhost ou entrez un nom correct pour l'hôte du serveur de bases de données.
Port du serveur	Acceptez la valeur par défaut 50000, ou entrez le numéro de port du serveur approprié.

b. Définissez les valeurs de DB2 Universal Database for z/OS

Le tableau suivant indique les zones de la page Configuration de la base de données (Partie 2) que vous devez compléter lorsque vous sélectionnez DB2 Universal Database for z/OS en tant que logiciel de base de données. Il est impossible de créer une base de données à l'aide de DB2 Universal

Database for z/OS. La base de données Performance Data Warehouse et, pour le profil de serveur autonome, la base de données Process Server doivent exister.

Tableau 131. Zones obligatoires de configuration de base de données pour DB2 Universal Database for z/OS

Zone	Action requise
Nom utilisateur d'authentification de la base de données	Entrez le nom d'utilisateur servant pour l'authentification dans la base de données.
Mot de passe pour authentification dans la base de données	Entrez le mot de passe à utiliser pour l'authentification dans la base de données.
Confirmer le mot de passe	Confirmez le mot de passe.
Emplacement (répertoire) des fichiers de chemin de classes du pilote JDBC	Les fichiers de chemin d'accès aux classes du pilote JDBC sont fournis avec le produit et se trouvent dans le répertoire suivant : \${WAS_INSTALL_ROOT}/jdbcdrivers/DB2
Nom d'hôte du serveur de base de données (adresse IP, par exemple)	Entrez le nom d'hôte du serveur de base de données.
Port du serveur	Acceptez la valeur par défaut 446 ou entrez le numéro de port du serveur approprié.
Nom du schéma Process Server	Indiquez le nom du schéma de base de données pour Process Server.
Nom du schéma Performance Server	Indiquez le nom du schéma de base de données pour Performance Server.
Emplacement de la connexion	Entrez l'emplacement de la connexion.
Nom du groupe d'archivage	Entrez le nom du groupe d'archivage.

c. Définissez les valeurs relatives à Microsoft SQL Server

Le tableau suivant indique les zones de la page Configuration de la base de données (Partie 2) que vous devez obligatoirement remplir lorsque vous sélectionnez Microsoft SQL Server comme base de données.

Tableau 132. Zones obligatoires pour la configuration de Microsoft SQL Server

Zone	Action requise
Pilote JDBC	Sélectionnez l'une des options suivantes <ul style="list-style-type: none"> • Microsoft SQL Server JDBC 2.0 Remarque : JDBC 3.0 est aussi pris en charge. Sélectionnez Microsoft SQL Server JDBC 2.0 pour JDBC 3.0. • Microsoft SQL Server JDBC 1.2 • DataDirect Connect JDBC 4.0.

Tableau 132. Zones obligatoires pour la configuration de Microsoft SQL Server (suite)

Zone	Action requise
Base de données commune	<p>Pour la base de données commune, indiquez des valeurs pour les paramètres suivants :</p> <ul style="list-style-type: none"> • Nom d'utilisateur Indiquez le nom d'utilisateur de la base de données commune. • Mot de passe Entrez le mot de passe à utiliser pour l'authentification dans la base de données commune. • Confirmer le mot de passe Confirmez le mot de passe en l'indiquant à nouveau.
Base de données Process Server	<p>Pour la base de données Process Server, indiquez des valeurs pour les paramètres suivants :</p> <ul style="list-style-type: none"> • Nom d'utilisateur Indiquez le nom d'utilisateur de la base de données Process Server. • Mot de passe Entrez le mot de passe à utiliser pour l'authentification dans la base de données Process Server. • Confirmer le mot de passe Confirmez le mot de passe en l'indiquant à nouveau.
Base de données Performance Data Warehouse	<p>Pour la base de données Performance Data Warehouse, indiquez des valeurs pour les paramètres suivants :</p> <ul style="list-style-type: none"> • Nom d'utilisateur Indiquez le nom d'utilisateur de la base de données Performance Data Warehouse. • Mot de passe Entrez le mot de passe à utiliser pour l'authentification dans la base de données Performance Data Warehouse. • Confirmer le mot de passe Confirmez le mot de passe en l'indiquant à nouveau.
Nom d'hôte du serveur de bases de données (par exemple, adresse IP)	<p>Acceptez la valeur par défaut localhost ou entrez un nom correct pour l'hôte du serveur de bases de données.</p>
Port du serveur	<p>Acceptez la valeur par défaut 1433 ou entrez le numéro du port du serveur approprié.</p>
Emplacement (répertoire) des fichiers de chemin de classes du pilote JDBC	<p>Les fichiers de chemin d'accès aux classes du pilote JDBC 2.0 (sqljdbc4.jar) sont fournis avec le produit et se trouvent dans le répertoire suivant : <code>\${WAS_INSTALL_ROOT}/jdbcdrivers/SQLServer</code></p>

Cliquez sur **Suivant** pour accéder à la page Configuration de la base de données (Partie 3).

Tableau 133. Zones obligatoires pour la configuration de Microsoft SQL Server

Zone	Action requise
Moteur de messagerie de bus Common Event Infrastructure	<p>Pour le moteur de messagerie de bus Common Event Infrastructure, indiquez des valeurs pour les paramètres suivants :</p> <ul style="list-style-type: none"> • Nom d'utilisateur Indiquez le nom d'utilisateur du moteur de messagerie de bus Common Event Infrastructure. • Mot de passe Indiquez le mot de passe à utiliser pour l'authentification au moteur de messagerie de bus Common Event Infrastructure. • Confirmer le mot de passe Confirmez le mot de passe en l'indiquant à nouveau.
Moteur de messagerie de bus d'application SCA	<p>Pour le moteur de messagerie de bus d'application SCA, indiquez des valeurs pour les paramètres suivants :</p> <ul style="list-style-type: none"> • Nom d'utilisateur Indiquez le nom d'utilisateur du moteur de messagerie de bus d'application SCA. • Mot de passe Indiquez le mot de passe à utiliser pour l'authentification au moteur de messagerie de bus d'application SCA. • Confirmer le mot de passe Confirmez le mot de passe en l'indiquant à nouveau.
Moteur de messagerie de bus système SCA	<p>Pour le moteur de messagerie de bus système SCA, indiquez des valeurs pour les paramètres suivants :</p> <ul style="list-style-type: none"> • Nom d'utilisateur Indiquez le nom d'utilisateur du moteur de messagerie de bus système SCA. • Mot de passe Indiquez le mot de passe à utiliser pour l'authentification au moteur de messagerie de bus système SCA. • Confirmer le mot de passe Confirmez le mot de passe en l'indiquant à nouveau.

Tableau 133. Zones obligatoires pour la configuration de Microsoft SQL Server (suite)

Zone	Action requise
Moteur de messagerie de bus Process Server	Pour le moteur de messagerie de bus Process Server, indiquez des valeurs pour les paramètres suivants : <ul style="list-style-type: none"> • Nom d'utilisateur Indiquez le nom d'utilisateur du moteur de messagerie de bus Process Server. • Mot de passe Indiquez le mot de passe à utiliser pour l'authentification au moteur de messagerie de bus Process Server. • Confirmer le mot de passe Confirmez le mot de passe en l'indiquant à nouveau.
Moteur de messagerie de bus Performance Data Warehouse	Pour le moteur de messagerie de bus Performance Data Warehouse, indiquez des valeurs pour les paramètres suivants : <ul style="list-style-type: none"> • Nom d'utilisateur Indiquez le nom d'utilisateur du moteur de messagerie de bus Performance Data Warehouse. • Mot de passe Indiquez le mot de passe à utiliser pour l'authentification au moteur de messagerie de bus Performance Data Warehouse. • Confirmer le mot de passe Confirmez le mot de passe en l'indiquant à nouveau.

d. Définissez les valeurs relatives à Oracle Database

Le tableau suivant indique les zones de la page Configuration de la base de données (Partie 2) que vous devez compléter lorsque vous sélectionnez Oracle en tant que logiciel de base de données. Il est impossible de créer une base de données à l'aide de cette base de données.

Important : Vous devez disposer d'un ID utilisateur ayant les privilèges SYSDBA pour pouvoir créer un profil.

Tableau 134. Zones obligatoires de la configuration de base de données pour Oracle

Zone	Action requise
<p>Base de données Business Space</p>	<p>Remarque : L'option permettant de configurer Business Space est disponible uniquement lors de la création de profil à l'aide de l'option Avancé pour IBM BPM Advanced. Si vous utilisez l'option de création de profil Standard pour IBM BPM Advanced, Business Space est configuré automatiquement.</p> <p>Si vous configurez Business Space dans votre profil, indiquez des valeurs pour les paramètres suivants :</p> <ul style="list-style-type: none"> • Nom d'utilisateur Indiquez le nom d'utilisateur de la base de données Business Space. • Mot de passe Entrez le mot de passe à utiliser pour l'authentification dans la base de données Business Space. • Confirmer le mot de passe Confirmez le mot de passe en l'indiquant à nouveau.
<p>Base de données commune</p>	<p>Pour la base de données commune, indiquez des valeurs pour les paramètres suivants :</p> <ul style="list-style-type: none"> • Nom d'utilisateur Indiquez le nom d'utilisateur de la base de données commune. • Mot de passe Entrez le mot de passe à utiliser pour l'authentification dans la base de données commune. • Confirmer le mot de passe Confirmez le mot de passe en l'indiquant à nouveau.
<p>Base de données Process Server</p>	<p>Pour la base de données Process Server, indiquez des valeurs pour les paramètres suivants :</p> <ul style="list-style-type: none"> • Nom d'utilisateur Indiquez le nom d'utilisateur de la base de données Process Server. • Mot de passe Entrez le mot de passe à utiliser pour l'authentification dans la base de données Process Server. • Confirmer le mot de passe Confirmez le mot de passe en l'indiquant à nouveau. <p>Remarque : Le nom d'utilisateur de la base de données Process Server et celui de la base de données Performance Data Warehouse doivent être différents.</p>

Tableau 134. Zones obligatoires de la configuration de base de données pour Oracle (suite)

Zone	Action requise
<p>Base de données Performance Data Warehouse</p>	<p>Pour la base de données Performance Data Warehouse, indiquez des valeurs pour les paramètres suivants :</p> <ul style="list-style-type: none"> • Nom d'utilisateur Indiquez le nom d'utilisateur de la base de données Performance Data Warehouse. • Mot de passe Entrez le mot de passe à utiliser pour l'authentification dans la base de données Performance Data Warehouse. • Confirmer le mot de passe Confirmez le mot de passe en l'indiquant à nouveau. <p>Remarque : Le nom d'utilisateur de la base de données Performance Data Warehouse et celui de la base de données Process Server doivent être différents.</p>
<p>Administrateur système</p>	<p>Pour l'administrateur système, indiquez des valeurs pour les paramètres suivants :</p> <ul style="list-style-type: none"> • Nom d'utilisateur Entrez l'ID utilisateur ayant les privilèges adéquats pour créer et supprimer les bases de données et les utilisateurs ou acceptez la valeur par défaut sa. Cet ID est requis lorsque l'option Exécuter les scripts de base de données pour créer les tables de base de données est sélectionnée dans l'écran précédent. • Mot de passe Entrez le mot de passe pour l'ID utilisateur nom d'utilisateur administrateur • Confirmer le mot de passe Confirmez le mot de passe en l'indiquant à nouveau.
<p>Nom d'hôte du serveur de bases de données (par exemple, adresse IP)</p>	<p>Acceptez la valeur par défaut localhost ou entrez un nom correct pour l'hôte du serveur de bases de données.</p>
<p>Port du serveur</p>	<p>Acceptez la valeur par défaut 1521, ou entrez le numéro du port du serveur approprié.</p>
<p>Répertoire du serveur de base de données</p>	<p>Entrez ou recherchez le répertoire d'installation du serveur de base de données. Cet élément est requis lorsque l'option Exécuter les scripts de base de données pour créer les tables de base de données est sélectionnée dans l'écran précédent.</p>
<p>Emplacement (répertoire) des fichiers de chemin de classes du pilote JDBC</p>	<p>Les fichiers de chemin d'accès aux classes du pilote JDBC 2.0 sont fournis avec le produit et se trouvent dans le répertoire suivant : <code>\${WAS_INSTALL_ROOT}/jdbcdrivers/Oracle</code></p>

Cliquez sur **Suivant** pour accéder à la page Configuration de la base de données (Partie 3).

Tableau 135. Zones obligatoires de la configuration de base de données pour Oracle

Zone	Action requise
<p>Moteur de messagerie de bus Common Event Infrastructure</p>	<p>Pour le moteur de messagerie de bus Common Event Infrastructure, indiquez des valeurs pour les paramètres suivants :</p> <ul style="list-style-type: none"> • Nom d'utilisateur Indiquez le nom d'utilisateur du moteur de messagerie de bus Common Event Infrastructure. • Mot de passe Indiquez le mot de passe à utiliser pour l'authentification au moteur de messagerie de bus Common Event Infrastructure. • Confirmer le mot de passe Confirmez le mot de passe en l'indiquant à nouveau.
<p>Moteur de messagerie de bus d'application SCA</p>	<p>Pour le moteur de messagerie de bus d'application SCA, indiquez des valeurs pour les paramètres suivants :</p> <ul style="list-style-type: none"> • Nom d'utilisateur Indiquez le nom d'utilisateur du moteur de messagerie de bus d'application SCA. • Mot de passe Indiquez le mot de passe à utiliser pour l'authentification au moteur de messagerie de bus d'application SCA. • Confirmer le mot de passe Confirmez le mot de passe en l'indiquant à nouveau.
<p>Moteur de messagerie de bus système SCA</p>	<p>Pour le moteur de messagerie de bus système SCA, indiquez des valeurs pour les paramètres suivants :</p> <ul style="list-style-type: none"> • Nom d'utilisateur Indiquez le nom d'utilisateur du moteur de messagerie de bus système SCA. • Mot de passe Indiquez le mot de passe à utiliser pour l'authentification au moteur de messagerie de bus système SCA. • Confirmer le mot de passe Confirmez le mot de passe en l'indiquant à nouveau.

Tableau 135. Zones obligatoires de la configuration de base de données pour Oracle (suite)

Zone	Action requise
Moteur de messagerie de bus Process Server	<p>Pour le moteur de messagerie de bus Process Server, indiquez des valeurs pour les paramètres suivants :</p> <ul style="list-style-type: none"> • Nom d'utilisateur Indiquez le nom d'utilisateur du moteur de messagerie de bus Process Server. • Mot de passe Indiquez le mot de passe à utiliser pour l'authentification au moteur de messagerie de bus Process Server. • Confirmer le mot de passe Confirmez le mot de passe en l'indiquant à nouveau.
Moteur de messagerie de bus Performance Data Warehouse	<p>Pour le moteur de messagerie de bus Performance Data Warehouse, indiquez des valeurs pour les paramètres suivants :</p> <ul style="list-style-type: none"> • Nom d'utilisateur Indiquez le nom d'utilisateur du moteur de messagerie de bus Performance Data Warehouse. • Mot de passe Indiquez le mot de passe à utiliser pour l'authentification au moteur de messagerie de bus Performance Data Warehouse. • Confirmer le mot de passe Confirmez le mot de passe en l'indiquant à nouveau.

La page Récapitulatif du profil est affichée.

5. Consultez la page Récapitulatif du profil, cliquez sur **Etendre** pour étendre le profil ou sur **Précédent** pour modifier les caractéristiques du profil.

Lorsque l'extension du profil est terminée, la page Extension de profil terminée s'affiche avec le message **L'outil de gestion de profil a étendu le profil**.

Avvertissement : Si des erreurs sont détectées au cours d'une extension de profil, d'autres messages pourraient apparaître à la place du message de bonne fin, par exemple :

- **L'outil de gestion de profil a étendu le profil mais des erreurs se sont produites**, qui indique que l'extension s'est terminée, mais que des erreurs ont été générées.
- **L'outil de gestion de profil ne peut pas étendre le profil**, qui indique que l'extension a échoué.

La page indiquant que l'opération est terminée identifie le fichier journal à consulter pour la résolution des incidents.

6. Finissez de configurer le profil autonome en exécutant l'une des opérations suivantes, selon que vous devez ou non configurer manuellement la base de données CEI (Common Event Infrastructure) et la base de données commune.
 - Si vous avez configuré la base de données commune à l'aide de l'outil de gestion de profil, vérifiez que l'option **Lancer la console Premiers pas** est

sélectionnée et cliquez sur **Terminer** pour quitter. Fermez également la page Profils, qui est ouverte dans une fenêtre distincte. Utilisez la console Premiers pas pour démarrer le serveur.

- Si vous utiliser le composant Common Event Infrastructure, vous devez créer manuellement les bases de données. Voir Configuration d'une base de données CEI (Common Event Infrastructure).
- Si vous avez choisi de différer la configuration de la base de données en produisant des scripts à exécuter manuellement, procédez comme suit :
 - a. Désélectionnez la case de l'option **Lancer la console Premiers pas** et cliquez sur **Terminer** pour fermer l'outil de gestion de profil. Fermez également la page Profils, qui est ouverte dans une fenêtre distincte.
 - b. Utilisez les outils et procédures standard de définition de base de données de votre site pour éditer et exécuter les scripts générés par l'outil de gestion de profil pour créer, ou créer et configurer les bases de données CMNDB. Consultez également les rubriques qui décrivent la création manuelle de bases de données ou de tables associées dans des bases de données existantes
 - c. Une fois les bases de données configurées, démarrez la console Premiers pas associée au profil, comme indiqué à la rubrique «Démarrage de la console Premiers pas : IBM Business Process Manager Advanced», à la page 152.

Vous avez étendu un profil autonome WebSphere ESB en profil Process Server IBM BPM Advanced autonome.

Le noeud contenu dans le profil a un serveur nommé server1 sur les plateformes Linux, UNIX et Windows.

Vérifiez le fonctionnement du serveur en sélectionnant **Démarrer le serveur** dans la console Premiers pas. Une fenêtre de résultats s'ouvre. Si elle contient un message similaire au message suivant, cela signifie que votre serveur fonctionne correctement :

```
ADMU3000I: Le serveur server1 est prêt pour l'e-business ; l'ID de processus est 3348.
```

Vous pouvez également vérifier le fonctionnement du serveur en exécutant le test IVT (Installation Verification Test) dans la console Premier pas ou l'utilitaire de ligne de commande wbi_ivt. Ce test consiste à vérifier que votre installation du gestionnaire de déploiement ou du serveur autonome fonctionne correctement.

*Extension des profils de gestionnaire de déploiement Process Server en utilisant l'option **Standard** :*

Utilisez l'option **Extension de profil standard** dans l'interface graphique de l'outil de gestion de profils pour étendre et configurer un profil de gestionnaire de déploiement Process Server ou un profil de gestionnaire de déploiement WebSphere Enterprise Service Bus manager profile. L'option **Standard** permet d'étendre des profils avec les paramètres de configuration par défaut.

Bien maîtriser les concepts liés aux profils, et en particulier les différences entre profil autonome, profil de déploiement réseau et profil personnalisé.

Comprendre les différences entre les options **Extension de profil standard** et **Extension avancée de profil**, et notamment dans quels scénarios il conviendra de recourir à l'une plutôt qu'à l'autre.

- Reportez-vous à la liste des conditions requises à la section «Conditions préalables pour créer et étendre les profils», à la page 214 pour créer ou étendre des profils.
- **Solaris** Lorsque vous utilisez l'outil de gestion des profils avec l'interface graphique Motif sous Solaris, la taille par défaut de l'outil de gestion des profils risque d'être trop faible pour permettre la visualisation de tous les messages et boutons. Pour corriger l'incident, ajoutez les lignes suivantes au fichier `racine_installation/.Xdefaults` :

```
Eclipse*spacing:0
Eclipse*fontList:-misc-fixed-medium-r-normal-*-10-100-75-75-c-60-iso8859-1
```

 Une fois ces lignes ajoutées, exécutez la commande suivante avant de démarrer l'outil de gestion des profils :

```
xrdb -load user_home/.Xdefaults
```

Cette rubrique suppose que vous utilisez l'outil de gestion de profils pour étendre des profils. Par conséquent, vous avez démarré l'outil de gestion de profils, choisi d'étendre un profil de gestionnaire de déploiement Process Server sélectionné l'option **Extension de profil standard**.

La tâche décrit la procédure d'extension d'un profil de gestionnaire de déploiement Process Server en utilisant l'option d'extension **Standard**. L'option d'extension **Standard** définit DB2 comme configuration de base de données commune (si elle n'est pas déjà configurée dans le profil que vous étendez).

Après avoir suivi la procédure décrite à la rubrique «Extension de profils à l'aide de l'outil de gestion de profils», à la page 438, vous voyez s'afficher la page Sécurité administrative. La sécurité est activée sur tous les profils IBM Business Process Manager.

1. Activez la sécurité administrative

Dans la page de sécurité administrative, entrez à nouveau l'ID et le mot de passe d'administration du profil que vous étendez.

Si l'exemple d'application WebSphere Application Server est déployé pour le profil que vous étendez, il est nécessaire d'avoir un compte pour son exécution. Attribuez le mot de passe au compte. Le nom d'utilisateur du compte ne peut pas être modifié.

2. Dans la page récapitulative d'extension des profils, cliquez sur **Étendre** pour étendre le profil ou sur **Précédent** pour modifier les caractéristiques du profil.

La fenêtre Profile Configuration Progress (Progression de la configuration du profil) indique l'état d'avancement de l'opération.

Lorsque l'extension du profil est terminée, la page Extension de profil terminée s'affiche avec le message **L'outil de gestion de profils a étendu le profil**.

Avvertissement : Si des erreurs sont détectées au cours d'une extension de profil, d'autres messages pourraient apparaître à la place du message de bonne fin, par exemple :

- **L'outil de gestion de profils a étendu le profil mais des erreurs se sont produites**, qui indique que l'extension s'est terminée, mais que des erreurs ont été générées.
- **L'outil de gestion de profils ne peut pas étendre le profil**, qui indique que l'extension a échoué.

La page indiquant que l'opération est terminée identifie le fichier journal à consulter pour la résolution des incidents.

3. Dans la page Profil terminé, assurez-vous que l'option **Lancer la console Premiers pas** est sélectionnée, puis cliquez sur **Terminer** pour quitter. Fermez également la page Profils, qui est ouverte dans une fenêtre distincte. Utilisez la console Premiers pas pour démarrer le serveur.
4. Si vous prévoyez d'utiliser le composant Business Process Choreographer dans votre environnement, vous devez le configurer. Votre administrateur de base de données devra peut-être créer et configurer la base de données Business Process Choreographer.
Pour plus d'informations, voir les rubriques sous Configuration de Business Process Choreographer.

Vous avez effectué l'une des tâches suivantes :

- Extension d'un profil WebSphere Application Server, WebSphere Application Server Network Deployment ou WebSphere Enterprise Service Bus en un profil IBM Business Process Manager.
- Extension d'un profil WebSphere Application Server ou WebSphere Application Server Network Deployment en un profil WebSphere Enterprise Service Bus.

Le noeud défini par le profil comporte un gestionnaire de déploiement appelé Dmgr.

Vérifiez le fonctionnement du serveur en sélectionnant **Démarrer le gestionnaire de déploiement** dans la console Premiers pas. Une fenêtre de résultats s'ouvre. Si vous voyez un message semblable au suivant, c'est que le gestionnaire de déploiement fonctionne correctement :

```
ADMU3000I: Server dmgr open for e-business; process id is 3072  
(Le serveur dmgr est prêt pour l'e-business) ;  
l'ID processus est 3072
```

Dans un environnement de déploiement, vous devez créer et configurer d'autres bases de données, créer des profils personnalisés et les fédérer dans le gestionnaire de déploiement, créer des serveurs, créer des clusters si vous souhaitez bénéficier de capacités de gestion de la charge de travail et exécuter d'autres tâches spécifiques à votre environnement d'installation planifié. Votre environnement planifié détermine les tâches à effectuer et dans quel ordre.

Pour plus d'informations sur la planification de l'installation, voir les rubriques de la section *Planification* dans le document PDF d'installation. Pour en savoir plus sur les bases de données requises par IBM BPM Advanced, voir les rubriques figurant dans *Configuration de IBM Process Server > Configuration des bases de données* dans le document PDF *Installation et configuration d'IBM Business Process Manager for Multiplatforms, version 7.0*. Vous pouvez également consulter les rubriques dans .

*Extension des profils de gestionnaire de déploiement WebSphere ESB à l'aide de l'option **Standard** :*

Utilisez l'option **Extension de profil standard** dans l'interface graphique de l'outil de gestion de profil pour étendre et configurer un profil de gestionnaire de déploiement WebSphere ESB. Le fait de sélectionner l'option **Standard** étend les profils en appliquant le paramétrage de configuration par défaut.

Bien maîtriser les concepts liés aux profils, et en particulier les différences entre profil autonome, profil de déploiement réseau et profil personnalisé.

Comprendre les différences entre les options **Extension de profil standard** et **Extension avancée de profil**, et notamment dans quels scénarios il conviendra de recourir à l'une plutôt qu'à l'autre.

- Reportez-vous à la liste des conditions requises à la section «Conditions préalables pour créer et étendre les profils», à la page 214 pour créer ou étendre des profils.

Dans ce type de configuration, l'outil de gestion de profil effectue les tâches suivantes :

- Si vous étendez un profil pour lequel la sécurité est activée, cela vous permet d'activer la sécurité administrative sur le profil WebSphere ESB que vous créez.
- Définit la configuration de la base de données commune pour DB2 Express (si elle n'est pas déjà configurée sur le profil en cours d'extension).

A l'issue de la procédure dans «Extension de profils à l'aide de l'outil de gestion de profils», à la page 438, la page que vous visualisez dépend de l'Etat de la sécurité et de la base de données sur le profil que vous étendez, comme décrit dans le tableau suivant :

Tableau 136. Etat de la sécurité sur le profil WebSphere ESB et page de l'outil de gestion de profil affichée.

Etat de la sécurité et de la base de données sur le profil	Page affichée	Passer à . .
La sécurité est activée sur le profil WebSphere ESB que vous étendez.	Page Sécurité administrative	Etape 1
Le profil WebSphere ESB que vous étendez <i>ne dispose pas de la sécurité activée</i>	Page Récapitulatif du profil	Etape 2

1. Activez la sécurité administrative

Si cette page s'affiche, la sécurité est activée sur le profil WebSphere ESB en cours d'extension. Vous devez entrer de nouveau l'ID et le mot de passe d'administration associés à ce profil.

Si l'application d'exemple WebSphere Application Server est déployée, un compte est nécessaire pour qu'elle puisse s'exécuter. Attribuez le mot de passe au compte. Le nom d'utilisateur du compte ne peut pas être modifié.

2. Consultez la page Récapitulatif du profil, cliquez sur **Etendre** pour étendre le profil ou sur **Précédent** pour modifier les caractéristiques du profil.

La fenêtre Progression de la configuration du profil indique l'état d'avancement de l'opération.

Lorsque l'extension du profil est terminée, la page Extension de profil terminée s'affiche avec le message **L'outil de gestion de profil a étendu le profil**.

Avertissement : Si des erreurs sont détectées au cours d'une extension de profil, d'autres messages pourraient apparaître à la place du message de bonne fin, par exemple :

- **L'outil de gestion de profil a étendu le profil mais des erreurs se sont produites**, qui indique que l'extension s'est terminée, mais que des erreurs ont été générées.
- **L'outil de gestion de profil ne peut pas étendre le profil**, qui indique que l'extension a échoué.

La page indiquant que l'opération est terminée identifie le fichier journal à consulter pour la résolution des incidents.

3. Dans la page Profil terminé, assurez-vous que l'option **Lancer la console Premiers pas** est sélectionnée, puis cliquez sur Terminer pour quitter. Fermez également la page Profils, qui est ouverte dans une fenêtre distincte. Utilisez la console Premiers pas pour démarrer le serveur.

Vous avez étendu un profil WebSphere Application Server ou WebSphere Application Server Network Deployment en profil WebSphere Enterprise Service Bus.

Le noeud défini par le profil comporte un gestionnaire de déploiement appelé dmgr.

Vérifiez le fonctionnement du serveur en sélectionnant **Démarrer le gestionnaire de déploiement** dans la console Premiers pas. Une fenêtre de résultats s'ouvre. Si vous voyez un message semblable au suivant, c'est que le gestionnaire de déploiement fonctionne correctement :

```
ADMU3000I: Server dmgr open for e-business; process id is 3072  
(Le serveur dmgr est prêt pour l'e-business) ;  
l'ID processus est 3072
```

Dans un environnement de déploiement, vous devez créer et configurer d'autres bases de données, créer des profils personnalisés et les fédérer dans le gestionnaire de déploiement, créer des serveurs, créer des clusters si vous souhaitez bénéficier de capacités de gestion de la charge de travail et exécuter d'autres tâches spécifiques à votre environnement d'installation planifié. Votre environnement planifié détermine les tâches à effectuer et dans quel ordre.

Pour plus d'informations sur la planification de l'installation, voir les rubriques de la section *Planification* dans le document PDF d'installation. Pour en savoir plus sur les bases de données requises par IBM BPM Advanced, voir les rubriques figurant dans *Configuration de IBM Process Server > Configuration des bases de données* dans le document PDF *Installation et configuration d'IBM Business Process Manager for Multiplatforms, version 7.0*. Vous pouvez également consulter les rubriques dans .

*Extension des profils de gestionnaire de déploiement Process Server à l'aide de l'option **Avancé** :*

Utilisez l'option **Création d'un profil avancé**, dans l'interface graphique de l'outil de gestion de profils, pour étendre et configurer un profil de gestionnaire de déploiement Process Server. ou des profils de gestionnaire de déploiement WebSphere Enterprise Service Bus. Le fait de sélectionner l'option **Avancé** étend les profils en appliquant un paramétrage de configuration personnalisé.

Bien maîtriser les concepts liés aux profils, et en particulier les différences entre profil autonome, profil de déploiement réseau et profil personnalisé.

Comprendre les différences entre les options **Extension de profil standard** et **Extension avancée de profil**, et notamment dans quels scénarios il conviendra de recourir à l'une plutôt qu'à l'autre.

- Reportez-vous à la liste des conditions requises à la section «Conditions préalables pour créer et étendre les profils», à la page 214 pour créer ou étendre des profils.

- Solaris Lorsque vous utilisez l'outil de gestion des profils avec l'interface graphique Motif sous Solaris, la taille par défaut de l'outil de gestion des profils risque d'être trop faible pour permettre la visualisation de tous les messages et boutons. Pour corriger l'incident, ajoutez les lignes suivantes au fichier `racine_installation/.Xdefaults` :

```
Eclipse*spacing:0
Eclipse*fontList:-misc-fixed-medium-r-normal-*-*-10-100-75-75-c-60-iso8859-1
```

 Une fois ces lignes ajoutées, exécutez la commande suivante avant de démarrer l'outil de gestion des profils :

```
xrdb -load user_home/.Xdefaults
```

Cette tâche décrit la procédure d'extension utilisée pour étendre un profil de gestionnaire de déploiement Process Server à l'aide de l'option d'extension **Avancé**.

En sélectionnant l'option **Avancé**, vous pouvez effectuer les tâches suivantes :

- configuration de la base de données commune
- Configuration de la base de données à l'aide d'un fichier de conception de la base.

Important : La procédure décrite dans cette rubrique indique toutes les pages disponibles dans l'outil de gestion de profil permettant de configurer un profil de gestionnaire de déploiement à l'aide de l'option **Avancé**. Si un composant déterminé, comme la base de données commune, est déjà configuré sur le profil en cours d'extension, la page de configuration de ce composant ne s'affichera pas.

Pour une extension sur un profil à partir d'une configuration IBM BPM (Advanced, Standard ou Express), et après avoir suivi la procédure décrite à la rubrique «Extension de profils à l'aide de l'outil de gestion de profils», à la page 438, vous voyez s'afficher la page Sécurité administrative.

Pour une extension effectuée sur un profil WebSphere ESB et après avoir suivi la procédure indiquée dans «Extension de profils à l'aide de l'outil de gestion de profils», à la page 438, la page que vous visualisez dépend de l'état de la sécurité et de la base de données sur le profil que vous étendez, comme indiqué dans le tableau suivant :

Tableau 137. Etat de la sécurité sur le profil WebSphere ESB et page de l'outil de gestion de profil affichée.

Etat de la sécurité et de la base de données sur le profil	Page affichée	Passer à . .
La sécurité est activée sur le profil WebSphere ESB que vous étendez.	Page Sécurité administrative	Etape 1
Le profil WebSphere ESB que vous étendez <i>ne dispose pas de la sécurité activée</i> et vous n'avez pas encore configuré la base de données commune	Page Conception de la base de données	
Le profil WebSphere ESB que vous étendez <i>ne dispose pas de la sécurité activée</i> et vous avez configuré la base de données commune.	Page Mot de passe de la base de données	

1. Dans la page Sécurité administrative, entrez de nouveau l'ID utilisateur et le mot de passe administrateur pour le profil que vous étendez.

Si la page Sécurité administrative s'affiche, cela indique que la sécurité est activée sur le profil que vous étendez. Vous devez entrer de nouveau l'ID et le mot de passe d'administration associés à ce profil.

2. Dans la page Sécurité administrative, entrez de nouveau l'ID utilisateur et le mot de passe administrateur pour le profil que vous étendez.

Si l'exemple d'application WebSphere Application Server est déployé pour le profil que vous étendez, il est nécessaire d'avoir un compte pour son exécution. Attribuez le mot de passe au compte. Le nom d'utilisateur du compte ne peut pas être modifié.

3. Facultatif : Configurez la base de données à l'aide d'un fichier de conception. Cette option est disponible pour les profils de serveur autonome avancés et les profils de gestionnaire de déploiement avancés.
 - a. Sélectionnez **Utilisez un fichier de conception de base de données pour la configuration de base de données**.
 - b. Cliquez sur **Parcourir**.
 - c. Indiquez le chemin d'accès complet au fichier de conception.
 - d. Cliquez sur **Suivant**.

Si vous choisissez d'indiquer un fichier de conception, les panneaux de configuration de la base de données sont omis. A leur place, l'emplacement du fichier de conception est transmis à la ligne de commande pour terminer la configuration de la base de données. Pour plus d'informations sur l'utilisation d'un fichier de conception pour la configuration d'une base de données, voir «Création du fichier de conception de la base de données à l'aide de l'outil DDT», à la page 196.

4. Dans la page récapitulative d'extension des profils, cliquez sur **Étendre** pour étendre le profil ou sur **Précédent** pour modifier les caractéristiques du profil.

La fenêtre Profile Configuration Progress (Progression de la configuration du profil) indique l'état d'avancement de l'opération.

Lorsque l'extension du profil est terminée, la page Extension de profil terminée s'affiche avec le message **L'outil de gestion de profils a étendu le profil**.

Avertissement : Si des erreurs sont détectées au cours d'une extension de profil, d'autres messages pourraient apparaître à la place du message de bonne fin, par exemple :

- **L'outil de gestion de profils a étendu le profil mais des erreurs se sont produites**, qui indique que l'extension s'est terminée, mais que des erreurs ont été générées.
- **L'outil de gestion de profils ne peut pas étendre le profil**, qui indique que l'extension a échoué.

La page indiquant que l'opération est terminée identifie le fichier journal à consulter pour la résolution des incidents.

Vous avez effectué l'une des tâches suivantes :

- Extension d'un profil WebSphere Application Server, Application Server Network Deployment ou WebSphere ESB en profil IBM Business Process Manager.
- Extension d'un profil WebSphere Application Server ou Application Server Network Deployment en profil WebSphere ESB.

Vérifiez le fonctionnement du serveur en sélectionnant **Démarrer le gestionnaire de déploiement** dans la console Premiers pas. Une fenêtre de résultats s'ouvre. Si

elle contient un message semblable au suivant, cela signifie que votre gestionnaire de déploiement fonctionne normalement :

```
ADMU3000I: Server dmgr open for e-business; process id is 3072
(Le serveur dmgr est prêt pour l'e-business) ;
l'ID processus est 3072
```

Dans un environnement de déploiement, vous devez créer et configurer d'autres bases de données, créer des profils personnalisés et les fédérer dans le gestionnaire de déploiement, créer des serveurs, créer des clusters si vous souhaitez bénéficier de capacités de gestion de la charge de travail et exécuter d'autres tâches spécifiques à votre environnement d'installation planifié. Votre environnement planifié détermine les tâches à effectuer et dans quel ordre.

Pour plus d'informations sur la planification de votre installation, voir les rubriques de la section Planification du document PDF *Installation, version 7.5*. Pour en savoir plus sur les bases de données requises par IBM BPM Advanced, voir les rubriques figurant dans *Configuration de IBM Process Server > Configuration des bases de données* dans le document PDF *Installation et configuration d'IBM BPM Advanced version 7.5*. Vous pouvez également consulter les rubriques dans .

Extension des profils de gestionnaire de déploiement WebSphere ESB à l'aide de l'option Avancé :

Profils de gestionnaire de déploiement Utilisez l'option **Création d'un profil avancé**, dans l'interface graphique de l'outil de gestion de profils, pour étendre et configurer WebSphere Enterprise Service Bus. Le fait de sélectionner l'option **Avancé** étend les profils en appliquant un paramétrage de configuration personnalisé.

Bien maîtriser les concepts liés aux profils, et en particulier les différences entre profil autonome, profil de déploiement réseau et profil personnalisé.

Comprendre les différences entre les options **Extension de profil standard** et **Extension avancée de profil**, et notamment dans quels scénarios il conviendra de recourir à l'une plutôt qu'à l'autre.

- Reportez-vous à la liste des conditions requises à la section «Conditions préalables pour créer et étendre les profils», à la page 214 pour créer ou étendre des profils.

- **Solaris** Lorsque vous utilisez l'outil de gestion des profils avec l'interface graphique Motif sous Solaris, la taille par défaut de l'outil de gestion des profils risque d'être trop faible pour permettre la visualisation de tous les messages et boutons. Pour corriger l'incident, ajoutez les lignes suivantes au fichier `racine_installation/.Xdefaults` :

```
Eclipse*spacing:0
Eclipse*fontList:-misc-fixed-medium-r-normal-*-10-100-75-75-c-60-iso8859-1
```

Une fois ces lignes ajoutées, exécutez la commande suivante avant de démarrer l'outil de gestion des profils :

```
xrdb -load user_home/.Xdefaults
```

Cette tâche décrit la procédure d'extension utilisée pour étendre un profil de gestionnaire de déploiement WebSphere ESB à l'aide de l'option d'extension **Avancé**.

En sélectionnant l'option **Avancé**, vous pouvez effectuer les tâches suivantes :

- configuration de la base de données commune

- Configuration de la base de données à l'aide d'un fichier de conception de la base.

Important : La procédure décrite dans cette rubrique indique toutes les pages disponibles dans l'outil de gestion de profil permettant de configurer un profil de gestionnaire de déploiement à l'aide de l'option **Avancé**. Si un composant déterminé, comme la base de données commune, est déjà configuré sur le profil en cours d'extension, la page de configuration de ce composant ne s'affichera pas.

Après avoir suivi la procédure indiquée dans «Extension de profils à l'aide de l'outil de gestion de profils», à la page 438, la page que vous visualisez dépend de l'état de la sécurité et de la base de données sur le profil que vous étendez, comme indiqué dans le tableau suivant :

Tableau 138. Etat de la sécurité sur le profil WebSphere ESB et page de l'outil de gestion de profil affichée.

Etat de la sécurité et de la base de données sur le profil	Page affichée	Passer à . .
La sécurité est activée sur le profil WebSphere ESB que vous étendez.	Page Sécurité administrative	Etape 1
Le profil WebSphere ESB que vous étendez <i>ne dispose pas de la sécurité activée</i>	Page Conception de la base de données	Etape 3

1. Dans la page Sécurité administrative, entrez de nouveau l'ID utilisateur et le mot de passe administrateur pour le profil que vous étendez.
Si la page Sécurité administrative s'affiche, cela indique que la sécurité est activée sur le profil que vous étendez. Vous devez entrer de nouveau l'ID et le mot de passe d'administration associés à ce profil.
2. Dans la page Sécurité administrative, entrez de nouveau l'ID utilisateur et le mot de passe administrateur pour le profil que vous étendez.
Si l'exemple d'application WebSphere Application Server est déployé pour le profil que vous étendez, il est nécessaire d'avoir un compte pour son exécution. Attribuez le mot de passe au compte. Le nom d'utilisateur du compte ne peut pas être modifié.
3. Facultatif : Configurez la base de données à l'aide d'un fichier de conception. Cette option est disponible pour les profils de serveur autonome avancés et les profils de gestionnaire de déploiement avancés.
 - a. Sélectionnez **Utilisez un fichier de conception de base de données pour la configuration de base de données**.
 - b. Cliquez sur **Parcourir**.
 - c. Indiquez le chemin d'accès complet au fichier de conception.
 - d. Cliquez sur **Suivant**.

Si vous choisissez d'indiquer un fichier de conception, les panneaux de configuration de la base de données sont omis. A leur place, l'emplacement du fichier de conception est transmis à la ligne de commande pour terminer la configuration de la base de données. Pour plus d'informations sur l'utilisation d'un fichier de conception pour la configuration d'une base de données, voir «Création du fichier de conception de la base de données à l'aide de l'outil DDT», à la page 196.
4. Dans la page récapitulative d'extension des profils, cliquez sur **Etendre** pour étendre le profil ou sur **Précédent** pour modifier les caractéristiques du profil.

La fenêtre Profile Configuration Progress (Progression de la configuration du profil) indique l'état d'avancement de l'opération.

Lorsque l'extension du profil est terminée, la page Extension de profil terminée s'affiche avec le message **L'outil de gestion de profils a étendu le profil.**

Avertissement : Si des erreurs sont détectées au cours d'une extension de profil, d'autres messages pourraient apparaître à la place du message de bonne fin, par exemple :

- **L'outil de gestion de profils a étendu le profil mais des erreurs se sont produites**, qui indique que l'extension s'est terminée, mais que des erreurs ont été générées.
- **L'outil de gestion de profils ne peut pas étendre le profil**, qui indique que l'extension a échoué.

La page indiquant que l'opération est terminée identifie le fichier journal à consulter pour la résolution des incidents.

Vous avez étendu un profil WebSphere Application Server ou Application Server Network Deployment en un profil WebSphere ESB.

*Extension de profils personnalisés Process Server (noeuds gérés) avec l'option **Standard** :*

Utilisez l'option d'extension **Standard** de l'outil de gestion de profils pour étendre et convertir des profils Profils personnalisés WebSphere Application Server version 7.0 ou WebSphere Application Server Network Deployment version 7.0 (noeuds gérés). Le fait de sélectionner l'option **Standard** permet d'étendre les profils en appliquant le paramétrage de configuration par défaut.

Vous avez démarré l'outil de gestion de profils, choisi d'étendre un profil personnalisé et sélectionné l'option d'extension de profil **Standard**.

Dans ce type de configuration, vous pouvez fédérer le noeud à un gestionnaire de déploiement existant soit pendant le processus d'augmentation soit ultérieurement à l'aide de la commande addNode. Si vous décidez de fédérer le profil au cours du processus de création, l'outil définit la même base de données que le gestionnaire de déploiement comme configuration de base de données commune. Si vous décidez de ne pas le fédérer, la configuration de base de données n'est pas configurée.

1. Dans la page Fédération, indiquez si vous souhaitez fédérer le noeud dans le gestionnaire de déploiement soit maintenant pendant l'extension de profil soit à une étape ultérieure, indépendante de ce processus.
 - Si vous choisissez de fédérer le noeud lors de l'extension du profil, indiquez le nom de l'hôte ou l'adresse IP et le port SOAP du gestionnaire de déploiement, ainsi qu'un ID utilisateur et un mot de passe pour l'authentification si la sécurité administrative est activée sur le gestionnaire de déploiement. Ne cochez pas la case permettant de **fédérer ce noeud ultérieurement**. Cliquez ensuite sur **Suivant**.

L'outil de gestion de profils vérifie que le gestionnaire de déploiement existe, qu'il peut être contacté et que l'ID utilisateur et le mot de passe servant à l'authentification sont valides pour ce gestionnaire de déploiement (si celui-ci est sécurisé).

Avertissement : Fédérez le noeud personnalisé lors de l'extension de profil uniquement si toutes les conditions suivantes sont remplies :

- Vous n'envisagez pas d'utiliser ce noeud personnalisé comme cible de migration.
- Aucun autre noeud n'est en cours de fédération. (Les noeuds doivent être fédérés de façon successive.)
- Le gestionnaire de déploiement est en cours de fonctionnement.
- Le gestionnaire de déploiement est un gestionnaire IBM Business Process Manager. Les profils d'IBM Business Process Manager ne peuvent pas utiliser de gestionnaire de déploiement de WebSphere Enterprise Service Bus, mais des profils de WebSphere Enterprise Service Bus peuvent utiliser un gestionnaire de déploiement d'IBM Business Process Manager.
- La version du gestionnaire de déploiement est supérieure ou égale à celle du profil en cours d'extension.
- Le gestionnaire de déploiement possède un port d'administration JMX activé. Le protocole par défaut est SOAP. (Pour vérifier le type de connecteur préférentiel, cliquez sur **Administration du système > Gestionnaire de déploiement > Services d'administration**, dans la console d'administration du gestionnaire de déploiement.)

Si vous tentez de fédérer un noeud personnalisé alors que le gestionnaire de déploiement n'est pas en cours d'exécution ou n'est pas disponible, une zone d'avertissement vous empêche de continuer. Si cette zone d'avertissement s'affiche, cliquez sur **OK** pour la quitter, puis effectuez différentes sélections dans le panneau Fédération.

- Si vous choisissez de fédérer le noeud lors d'une étape ultérieure, indépendante du processus d'extension de profil, cochez la case **Fédérer ce noeud plus tard** et cliquez sur **Suivant**.

La page Récapitulatif du profil est affichée.

2. Dans la page Récapitulatif du profil, cliquez sur **Etendre** pour étendre le profil ou sur **Précédent** pour modifier les caractéristiques du profil.

Une fois l'extension de profil terminée, le message **L'outil de gestion de profils a étendu le profil** s'affiche dans la page Profil complet.

Avertissement : Si des erreurs sont détectées pendant l'extension de profil, d'autres messages peuvent apparaître à la place du message de confirmation, par exemple :

- **L'outil de gestion de profils a étendu le profil mais des erreurs se sont produites**, qui indique que l'extension s'est terminée mais que des erreurs ont été générées.
- **L'outil de gestion de profils ne peut pas étendre le profil**, qui indique que l'extension a échoué.

La page indiquant que l'opération est terminée identifie le fichier journal à consulter pour la résolution des incidents.

3. Dans la page indiquant que l'opération est terminée, vérifiez que l'option **Lancer la console Premiers pas** est sélectionnée et cliquez sur **Terminer** pour sortir. En outre, fermez la page Profils, qui est ouverte dans une fenêtre distincte. Utilisez la console Premiers pas pour accéder à la documentation produit.

Vous avez effectué l'une des tâches suivantes :

- Extension d'un profil WebSphere Application Server, WebSphere Application Server Network Deployment ou WebSphere Enterprise Service Bus en un profil IBM Business Process Manager.
- Extension d'un profil WebSphere Application Server ou WebSphere Application Server Network Deployment en un profil WebSphere Enterprise Service Bus.

Si vous n'avez pas fédéré le profil au cours de l'extension de profil, effectuez cette opération. Le noeud appartenant au profil est vide jusqu'à ce que vous fédériez le noeud et que vous utilisiez le gestionnaire de déploiement pour personnaliser le noeud.

Extension d'un profil (noeud géré) personnalisé WebSphere ESB à l'aide de l'option Standard :

Utilisez l'option d'extension **Standard** dans l'outil de gestion de profil pour étendre et configurer des profils WebSphere Application Server version 7.0 ou WebSphere Application Server Network Deployment version 7.0 en profils WebSphere Enterprise Service Bus. Le fait de sélectionner l'option **Standard** étend les profils en appliquant le paramétrage de configuration par défaut.

Vous avez démarré l'outil de gestion de profils, choisi d'étendre un profil personnalisé et sélectionné l'option d'extension de profil **Standard**.

Dans ce type de configuration, vous pouvez fédérer le noeud à un gestionnaire de déploiement existant soit pendant le processus d'extension soit ultérieurement à l'aide de la commande addNode. Dans le premier cas, l'outil attribue à la base de données commune la même configuration que la base de données du gestionnaire de déploiement. Si vous choisissez de ne pas procéder à la fédération, la base de données n'est pas configurée.

1. Dans la page Fédération, indiquez si vous souhaitez fédérer le noeud dans le gestionnaire de déploiement soit maintenant pendant l'extension de profil soit à une étape ultérieure, indépendante de ce processus.
 - Si vous choisissez de fédérer le noeud lors de l'extension du profil, indiquez le nom de l'hôte ou l'adresse IP et le port SOAP du gestionnaire de déploiement, ainsi qu'un ID utilisateur et un mot de passe pour l'authentification si la sécurité administrative est activée sur le gestionnaire de déploiement. Ne cochez pas la case permettant de **fédérer ce noeud ultérieurement**. Cliquez ensuite sur **Suivant**.

L'outil de gestion de profils vérifie que le gestionnaire de déploiement existe, qu'il peut être contacté et que l'ID utilisateur et le mot de passe servant à l'authentification sont valides pour ce gestionnaire de déploiement (si celui-ci est sécurisé).

Avertissement : Fédérez le noeud personnalisé lors de l'extension de profil uniquement si toutes les conditions suivantes sont remplies :

- Vous n'envisagez pas d'utiliser ce noeud personnalisé comme cible de migration.
- Aucun autre noeud n'est en cours de fédération. (Les noeuds doivent être fédérés de façon successive.)
- Le gestionnaire de déploiement est en cours de fonctionnement.
- Le gestionnaire de déploiement est un gestionnaire IBM Business Process Manager. Les profils d'IBM Business Process Manager ne peuvent pas utiliser de gestionnaire de déploiement de WebSphere Enterprise Service Bus, mais des profils de WebSphere Enterprise Service Bus peuvent utiliser un gestionnaire de déploiement d'IBM Business Process Manager.
- La version du gestionnaire de déploiement est supérieure ou égale à celle du profil en cours d'extension.
- Le gestionnaire de déploiement possède un port d'administration JMX activé. Le protocole par défaut est SOAP. (Pour vérifier le type de connecteur préférentiel, cliquez sur **Administration du système > Gestionnaire de déploiement > Services d'administration**, dans la console d'administration du gestionnaire de déploiement.)

Si vous tentez de fédérer un noeud personnalisé alors que le gestionnaire de déploiement n'est pas en cours d'exécution ou n'est pas disponible, une zone d'avertissement vous empêche de continuer. Si cette zone d'avertissement s'affiche, cliquez sur **OK** pour la quitter, puis effectuez différentes sélections dans le panneau Fédération.

- Si vous choisissez de fédérer le noeud lors d'une étape ultérieure, indépendante du processus d'extension de profil, cochez la case **Fédérer ce noeud plus tard** et cliquez sur **Suivant**.

La page Récapitulatif du profil est affichée.

2. Dans la page Récapitulatif du profil, cliquez sur **Etendre** pour étendre le profil ou sur **Précédent** pour modifier les caractéristiques du profil.

Une fois l'extension de profil terminée, le message **L'outil de gestion de profils a étendu le profil** s'affiche dans la page Profil complet.

Avertissement : Si des erreurs sont détectées pendant l'extension de profil, d'autres messages peuvent apparaître à la place du message de confirmation, par exemple :

- **L'outil de gestion de profils a étendu le profil mais des erreurs se sont produites**, qui indique que l'extension s'est terminée mais que des erreurs ont été générées.
- **L'outil de gestion de profils ne peut pas étendre le profil**, qui indique que l'extension a échoué.

La page indiquant que l'opération est terminée identifie le fichier journal à consulter pour la résolution des incidents.

3. Dans la page indiquant que l'opération est terminée, vérifiez que l'option **Lancer la console Premiers pas** est sélectionnée et cliquez sur **Terminer** pour sortir. En outre, fermez la page Profils, qui est ouverte dans une fenêtre distincte. Utilisez la console Premiers pas pour accéder à la documentation produit.

Vous avez étendu un profil WebSphere Application Server ou WebSphere Application Server Network Deployment en profil WebSphere Enterprise Service Bus.

Si vous n'avez pas fédéré le profil au cours de l'extension de profil, effectuez cette opération. Le noeud appartenant au profil est vide jusqu'à ce que vous fédériez le noeud et que vous utilisiez le gestionnaire de déploiement pour personnaliser le noeud.

*Extension de profils personnalisés Process Server (noeuds gérés) avec l'option **Avancé** :*

Utilisez l'option d'extension **Avancé** dans l'outil de gestion de profil pour étendre et configurer des profils personnalisés (noeuds gérés) WebSphere Application Server version 7.0, WebSphere Application Server Network Deployment version 7.0 ou WebSphere Enterprise Service Bus version 7.0. Le fait de sélectionner l'option **Avancé** vous permet de personnaliser les paramètres d'extension et de configuration.

Vous avez démarré l'outil de gestion de profils, choisi d'étendre un profil personnalisé et sélectionné l'option d'extension de profil **Avancé**.

Lorsque vous augmentez des profils personnalisés, vous pouvez fédérer le noeud dans un gestionnaire de déploiement existant soit pendant le processus d'extension soit ultérieurement à l'aide de la commande addNode.

1. Dans la page Fédération, indiquez si vous souhaitez fédérer le noeud dans le gestionnaire de déploiement soit maintenant pendant l'extension de profil soit à une étape ultérieure, indépendante de ce processus.
 - Si vous choisissez de fédérer le noeud lors de l'extension du profil, indiquez le nom de l'hôte ou l'adresse IP et le port SOAP du gestionnaire de déploiement, ainsi qu'un ID utilisateur et un mot de passe pour l'authentification si la sécurité administrative est activée sur le gestionnaire de déploiement. Ne cochez pas la case permettant de **fédérer ce noeud ultérieurement**. Cliquez ensuite sur **Suivant**.

L'outil de gestion de profils vérifie que le gestionnaire de déploiement existe, qu'il peut être contacté et que l'ID utilisateur et le mot de passe servant à l'authentification sont valides pour ce gestionnaire de déploiement (si celui-ci est sécurisé).

Avertissement : Fédérez le noeud personnalisé lors de l'extension de profil uniquement si toutes les conditions suivantes sont remplies :

- Vous n'envisagez pas d'utiliser ce noeud personnalisé comme cible de migration.
- Aucun autre noeud n'est en cours de fédération. (Les noeuds doivent être fédérés de façon successive.)
- Le gestionnaire de déploiement est en cours de fonctionnement.
- Le gestionnaire de déploiement est un gestionnaire IBM Business Process Manager. Les profils d'IBM Business Process Manager ne peuvent pas utiliser de gestionnaire de déploiement de WebSphere Enterprise Service Bus, mais des profils de WebSphere Enterprise Service Bus peuvent utiliser un gestionnaire de déploiement d'IBM Business Process Manager.
- La version du gestionnaire de déploiement est supérieure ou égale à celle du profil en cours d'extension.
- Le gestionnaire de déploiement possède un port d'administration JMX activé. Le protocole par défaut est SOAP. (Pour vérifier le type de connecteur préférentiel, cliquez sur **Administration du système > Gestionnaire de déploiement > Services d'administration**, dans la console d'administration du gestionnaire de déploiement.)
- Si le noeud géré que vous tentez d'étendre a déjà été fédéré dans un profil de gestionnaire de déploiement, le profil dmgr doit être en cours d'exécution au moment de l'extension de ce profil personnalisé. Indiquez également le nom de l'hôte ou l'adresse IP et le port SOAP du gestionnaire de déploiement, afin de vous assurer que le noeud fédéré est étendu.

Si vous tentez de fédérer un noeud personnalisé alors que le gestionnaire de déploiement n'est pas en cours d'exécution ou n'est pas disponible, une zone d'avertissement vous empêche de continuer. Si cette zone d'avertissement s'affiche, cliquez sur **OK** pour la quitter, puis effectuez différentes sélections dans le panneau Fédération.

- Si vous choisissez de fédérer le noeud lors d'une étape ultérieure, indépendante du processus d'extension de profil, cochez la case **Fédérer ce noeud plus tard** et cliquez sur **Suivant**.

La page Récapitulatif du profil est affichée.

2. Dans la page Récapitulatif du profil, cliquez sur **Etendre** pour étendre le profil ou sur **Précédent** pour modifier les caractéristiques du profil.

Une fois l'extension de profil terminée, le message **L'outil de gestion de profils a étendu le profil** s'affiche dans la page Profil complet.

Avertissement : Si des erreurs sont détectées pendant l'extension de profil, d'autres messages peuvent apparaître à la place du message de confirmation, par exemple :

- **L'outil de gestion de profils a étendu le profil mais des erreurs se sont produites**, qui indique que l'extension s'est terminée mais que des erreurs ont été générées.
- **L'outil de gestion de profils ne peut pas étendre le profil**, qui indique que l'extension a échoué.

La page indiquant que l'opération est terminée identifie le fichier journal à consulter pour la résolution des incidents.

3. Dans la page indiquant que l'opération est terminée, vérifiez que l'option **Lancer la console Premiers pas** est sélectionnée et cliquez sur **Terminer** pour

sortir. En outre, fermez la page Profils, qui est ouverte dans une fenêtre distincte. Utilisez la console Premiers pas pour accéder à la documentation produit.

Vous avez effectué l'une des tâches suivantes :

- Extension d'un profil WebSphere Application Server, WebSphere Application Server Network Deployment ou WebSphere Enterprise Service Bus en un profil IBM Business Process Manager.
- Extension d'un profil WebSphere Application Server ou WebSphere Application Server Network Deployment en un profil WebSphere Enterprise Service Bus.

Si vous n'avez pas fédéré le profil au cours de l'extension de profil, effectuez cette opération. Le noeud appartenant au profil est vide jusqu'à ce que vous fédériez le noeud et que vous utilisiez le gestionnaire de déploiement pour personnaliser le noeud.

Extension d'un profil (noeud géré) personnalisé WebSphere ESB à l'aide de l'option Avancé :

Utilisez l'option d'extension **Avancé** dans l'outil de gestion de profil pour étendre et configurer des profils WebSphere Application Server version 7.0 ou WebSphere Application Server Network Deployment version 7.0 en profils WebSphere Enterprise Service Bus. Sélectionner l'option **Avancé** vous permet de personnaliser les paramètres d'extension et de configuration.

Vous avez démarré l'outil de gestion de profils, choisi d'étendre un profil personnalisé et sélectionné l'option d'extension de profil **Avancé**.

Lorsque vous augmentez des profils personnalisés, vous pouvez fédérer le noeud dans un gestionnaire de déploiement existant soit pendant le processus d'extension soit ultérieurement à l'aide de la commande addNode.

1. Dans la page Fédération, indiquez si vous souhaitez fédérer le noeud dans le gestionnaire de déploiement soit maintenant pendant l'extension de profil soit à une étape ultérieure, indépendante de ce processus.
 - Si vous choisissez de fédérer le noeud lors de l'extension du profil, indiquez le nom de l'hôte ou l'adresse IP et le port SOAP du gestionnaire de déploiement, ainsi qu'un ID utilisateur et un mot de passe pour l'authentification si la sécurité administrative est activée sur le gestionnaire de déploiement. Ne cochez pas la case permettant de **fédérer ce noeud ultérieurement**. Cliquez ensuite sur **Suivant**.

L'outil de gestion de profils vérifie que le gestionnaire de déploiement existe, qu'il peut être contacté et que l'ID utilisateur et le mot de passe servant à l'authentification sont valides pour ce gestionnaire de déploiement (si celui-ci est sécurisé).

Avertissement : Fédérez le noeud personnalisé lors de l'extension de profil uniquement si toutes les conditions suivantes sont remplies :

- Vous n'envisagez pas d'utiliser ce noeud personnalisé comme cible de migration.
- Aucun autre noeud n'est en cours de fédération. (Les noeuds doivent être fédérés de façon successive.)
- Le gestionnaire de déploiement est en cours de fonctionnement.
- Le gestionnaire de déploiement est un gestionnaire IBM Business Process Manager. Les profils d'IBM Business Process Manager ne peuvent pas utiliser de gestionnaire de déploiement de WebSphere Enterprise Service Bus, mais des profils de WebSphere Enterprise Service Bus peuvent utiliser un gestionnaire de déploiement d'IBM Business Process Manager.
- La version du gestionnaire de déploiement est supérieure ou égale à celle du profil en cours d'extension.
- Le gestionnaire de déploiement possède un port d'administration JMX activé. Le protocole par défaut est SOAP. (Pour vérifier le type de connecteur préférentiel, cliquez sur **Administration du système > Gestionnaire de déploiement > Services d'administration**, dans la console d'administration du gestionnaire de déploiement.)
- Si le noeud géré que vous tentez d'étendre a déjà été fédéré dans un profil de gestionnaire de déploiement, le profil dmgr doit être en cours d'exécution au moment de l'extension de ce profil personnalisé. Indiquez également le nom de l'hôte ou l'adresse IP et le port SOAP du gestionnaire de déploiement, afin de vous assurer que le noeud fédéré est étendu.

Si vous tentez de fédérer un noeud personnalisé alors que le gestionnaire de déploiement n'est pas en cours d'exécution ou n'est pas disponible, une zone d'avertissement vous empêche de continuer. Si cette zone d'avertissement s'affiche, cliquez sur **OK** pour la quitter, puis effectuez différentes sélections dans le panneau Fédération.

- Si vous choisissez de fédérer le noeud lors d'une étape ultérieure, indépendante du processus d'extension de profil, cochez la case **Fédérer ce noeud plus tard** et cliquez sur **Suivant**.

La page Récapitulatif du profil est affichée.

2. Dans la page Récapitulatif du profil, cliquez sur **Etendre** pour étendre le profil ou sur **Précédent** pour modifier les caractéristiques du profil.

Une fois l'extension de profil terminée, le message **L'outil de gestion de profils a étendu le profil** s'affiche dans la page Profil complet.

Avertissement : Si des erreurs sont détectées pendant l'extension de profil, d'autres messages peuvent apparaître à la place du message de confirmation, par exemple :

- **L'outil de gestion de profils a étendu le profil mais des erreurs se sont produites**, qui indique que l'extension s'est terminée mais que des erreurs ont été générées.
- **L'outil de gestion de profils ne peut pas étendre le profil**, qui indique que l'extension a échoué.

La page indiquant que l'opération est terminée identifie le fichier journal à consulter pour la résolution des incidents.

3. Dans la page indiquant que l'opération est terminée, vérifiez que l'option **Lancer la console Premiers pas** est sélectionnée et cliquez sur **Terminer** pour

sortir. En outre, fermez la page Profils, qui est ouverte dans une fenêtre distincte. Utilisez la console Premiers pas pour accéder à la documentation produit.

Vous avez étendu un profil WebSphere Application Server ou WebSphere Application Server Network Deployment en profil WebSphere Enterprise Service Bus.

Si vous n'avez pas fédéré le profil au cours de l'extension de profil, effectuez cette opération. Le noeud appartenant au profil est vide jusqu'à ce que vous fédériez le noeud et que vous utilisiez le gestionnaire de déploiement pour personnaliser le noeud.

Extension des profils autonomes Process Center :

Vous pouvez utiliser l'option d'extension de profil **standard** ou **avancée** pour étendre des profils Process Center.

*Extension de profils autonomes Process Center à l'aide de l'option **Standard** :*

Utilisez l'outil de gestion de profil pour étendre des profils autonomes de Process Center.

Bien maîtriser les concepts liés aux profils, et en particulier les différences entre profil autonome, profil de déploiement réseau et profil personnalisé.

Comprendre les différences entre les options **Extension de profil standard** et **Extension avancée de profil**, et notamment dans quels scénarios il conviendra de recourir à l'une plutôt qu'à l'autre.

- Reportez-vous à la liste des conditions requises à la section «Conditions préalables pour créer et étendre les profils», à la page 214 pour créer ou étendre des profils.

- **Solaris** Lorsque vous utilisez l'outil de gestion des profils avec l'interface graphique Motif sous Solaris, la taille par défaut de l'outil de gestion des profils risque d'être trop faible pour permettre la visualisation de tous les messages et boutons. Pour corriger l'incident, ajoutez les lignes suivantes au fichier `racine_installation/.Xdefaults` :

```
Eclipse*spacing:0  
Eclipse*fontList:-misc-fixed-medium-r-normal-*-10-100-75-75-c-60-iso8859-1
```

Une fois ces lignes ajoutées, exécutez la commande suivante avant de démarrer l'outil de gestion des profils :

```
xrdb -load user_home/.Xdefaults
```

Utilisez la procédure de cette rubrique de tâche si vous :

- étendez un profil autonome *Process Center*.

Les étapes décrivent l'**extension de profil avancée** et l'**extension de profil standard**.

1. Démarrez l'outil de gestion de profils.

Utilisez l'une des commandes suivantes :

- **Linux** **UNIX** `racine_installation/bin/ProfileManagement/pmt.sh`
- **Windows** `racine_installation\bin\ProfileManagement\pmt.bat`

La page Bienvenue s'affiche.

2. Dans la page Bienvenue, cliquez sur **Lancer l'outil de gestion de profil** ou sur l'onglet **Outil de gestion de profil**.

L'onglet **Profils** s'affiche.

L'onglet **Profils** contient la liste des profils présents actuellement sur votre système. Cette procédure suppose que vous étendez un profil autonome Process Center existant. Pour obtenir des instructions sur la création d'un profil Process Center, voir «Création de profils autonomes Process Center à l'aide de l'outil de gestion de profil», à la page 243

Restrictions :

- Vous ne pouvez pas étendre des profils WebSphere Application Server, WebSphere Application Server Network Deployment ou WebSphere Enterprise Service Bus version 6.2 dans des profils IBM Business Process Manager version 7.0.
- Vous ne pouvez pas étendre les profils de serveur autonome, d'agent administratif de gestion, de gestionnaire de travaux de gestion ou de proxy sécurisé de la cellule.
- Si le profil à étendre est un profil WebSphere Application Server ou WebSphere Application Server Network Deployment, il doit être issu de la version de WebSphere Application Server sur laquelle IBM Business Process Manager est installé. Vous ne pouvez sélectionner le bouton **Étendre** que si l'extension d'un profil est possible.

La page Sélection de l'extension s'ouvre dans une fenêtre distincte.

3. Dans la page Sélection de l'extension, sélectionnez le type d'extension à appliquer au profil. Cliquez ensuite sur **Suivant**

La page Options d'extension du profil s'affiche.

Dans la page Options d'extension du profil, sélectionnez la méthode d'extension du profil à appliquer. Les options suivantes sont disponibles :

- **Extension de profil standard**
Étend un profil en utilisant les paramètres de configuration par défaut.
- **Extension avancée de profil**
Permet d'indiquer vos propres valeurs de configuration pour le profil que vous étendez.

Restriction : L'outil de gestion de profil affiche un avertissement dans les cas suivants :

- Le profil que vous avez choisi d'étendre a un serveur en cours d'exécution. Vous ne pouvez pas étendre le profil tant que vous n'avez pas arrêté le serveur ou tant que vous n'avez pas cliqué sur **Précédent** et choisi un autre profil pour lequel aucun noeud n'est en cours de fonctionnement.
 - Le profil que vous avez choisi d'étendre est fédéré. Il est impossible d'étendre un profil fédéré. Vous devez cliquer sur **Précédent** et choisir un autre profil non fédéré.
 - Le profil que vous avez choisi d'étendre est déjà étendu avec le produit sélectionné. Vous devez cliquer sur **Précédent** et choisir un autre profil à étendre.
4. Dans la page Sécurité administrative, entrez de nouveau l'ID utilisateur et le mot de passe administrateur pour le profil que vous étendez.
 5. Dans la page Configuration de Business Space, ne désélectionnez pas la case **Configurer Business Space**, afin de configurer Business Space, qui fournit aux utilisateurs d'applications un environnement d'utilisation intégré pour la

gamme des produits de gestion des processus métier d'IBM WebSphere. Si vous souhaitez configurer IBM Forms Server de façon à pouvoir utiliser les widgets Gestion des tâches manuelles dans Business Space, cochez la case **Configurer IBM Forms Server** puis entrez la racine du répertoire d'installation d'IBM Forms Server. Cliquez ensuite sur **Suivant**.

Si vous étendez un profil WebSphere ESB, la page Configuration de Business Space ne s'affiche pas.

6. Déterminez si vous souhaitez configurer Business Rules Manager pour l'installation.

Le gestionnaire de règles métier est une application Web qui personnalise les modèles de règle métier en fonction des besoins de l'application métier.

Cliquez sur **Suivant**.

7. Sélectionnez les paramètres de configuration relatifs au composant Performance Data Warehouse.

Pour configurer la fonctionnalité Performance Data Warehouse pour le profil, cochez la case **Configurer Performance Data Warehouse**.

8. Configuration des bases de données à l'aide d'un fichier de conception. **L'option n'est valable que pour le chemin d'accès Avancé.**

- a. Sélectionnez **Utilisez un fichier de conception de base de données**.
- b. Cliquez sur **Parcourir**.
- c. Indiquez le chemin d'accès complet au fichier de conception.
- d. Pour utiliser les scripts de base de données automatiquement (lors du processus de création de profil), cochez la case **Exécuter les scripts de base de données pour créer les tables de base de données (ne pas sélectionner si vous utilisez une base de données éloignée)**. Si vous ne cochez pas cette case, l'administrateur ou vous-même aurez la possibilité d'exécuter manuellement les scripts une fois la création du profil terminée.
- e. Cliquez sur **Suivant**.

Si vous choisissez d'indiquer un fichier de conception, les panneaux de configuration de la base de données sont omis. A leur place, l'emplacement du fichier de conception est transmis à la ligne de commande pour terminer la configuration de la base de données. Pour plus d'informations sur l'utilisation d'un fichier de conception pour la configuration d'une base de données, voir «Création du fichier de conception de la base de données à l'aide de l'outil DDT», à la page 196.

9. Sur la page Configuration de la base de données - Partie 1, procédez comme suit :

- Dans le menu déroulant **Sélectionnez un produit de base de données**, sélectionnez le logiciel de base de données devant être utilisé par le profil.
- Sélectionnez **Créer une base de données locale** ou **Utiliser une base de données locale ou distante**.

Si vous avez sélectionné DB2 comme produit de base de données, vous pouvez choisir de créer une nouvelle base de données. L'outil de gestion de profils créera alors une nouvelle base de données DB2, car DB2 est intégré au logiciel.

Si le produit de base de données que vous utilisez avec le logiciel existe déjà, sélectionnez **Utiliser une base de données locale ou distante**.

- Dans la zone **Nom de la base de données Process Server**, indiquez le nom souhaité pour la base de données ou validez la réponse par défaut (BPMDB).

- Dans la zone **Nom de la base de données Performance Data Warehouse**, indiquez le nom souhaité pour la base de données ou validez la valeur par défaut (PDWDB).
 - Dans la zone **Nom de la base de données commune**, indiquez un nom pour la base de données commune ou validez la valeur par défaut (CMNDB).
 - Cochez la case **Remplacer le répertoire de sortie par défaut des scripts de base de données** si vous souhaitez choisir le répertoire dans lequel seront placés les scripts SQL utilisés pour créer les tables de la base de données. Si vous ne cochez pas cette case, les scripts seront placés dans le répertoire par défaut.
 - Cochez la case **Exécuter les scripts de base de données pour initialiser les bases de données** si vous souhaitez que les scripts de base de données s'exécutent automatiquement (dans le cadre du processus de création de profil). Si vous ne cochez pas cette case, l'administrateur ou vous-même aurez la possibilité d'exécuter manuellement les scripts une fois la création du profil terminée.
10. Dans la page Configuration de la base de données - Partie 2, terminez la configuration de la base de données, puis cliquez sur **Suivant**.

Remarque : Vous devez renseigner cette page même si vous avez décidé de ne pas exécuter les scripts de base de données. Les valeurs spécifiées dans la page Configuration de la base de données - Partie 2 sont ajoutées aux scripts de configuration de la base de données conservés dans le répertoire que vous avez indiqué dans la zone **Répertoire de sortie des scripts de base de données** de la page précédente (ou, si vous n'en avez pas indiqué, dans le répertoire par défaut de ces scripts).

Restriction : Vous ne pouvez pas créer de base de données si vous utilisez DB2 for z/OS V8 ou V9, ou Oracle. Dans ces cas, les bases de données Process Server / Performance Data Warehouse databases doivent exister. Dans la liste ci-dessous, sélectionnez le lien désignant la base de données que vous utilisez.

- DB2 Database
 - DB2 for z/OS V8, V9 et V10
 - Microsoft SQL Server
 - Oracle
- a. Définissez les valeurs relatives à DB2 Database

Le tableau suivant indique les zones de la page Configuration de la base de données (Partie 2) que vous devez compléter si DB2 Universal Database est sélectionné en tant que logiciel de base de données.

Tableau 139. Zones obligatoires de la configuration de base de données pour DB2 Database

Zone	Action requise
Pilote JDBC	Sélectionnez l'une des options ci-dessous. <ul style="list-style-type: none"> • DB2 Universal • DB2 DataServer.
Nom utilisateur d'authentification de la base de données	Entrez le nom d'utilisateur servant pour l'authentification dans la base de données.
Mot de passe pour authentification dans la base de données	Entrez le mot de passe à utiliser pour l'authentification dans la base de données.

Tableau 139. Zones obligatoires de la configuration de base de données pour DB2 Database (suite)

Zone	Action requise
Confirmer le mot de passe	Confirmez le mot de passe.
Emplacement (répertoire) des fichiers de chemin de classes du pilote JDBC	Les fichiers de chemin d'accès aux classes du pilote JDBC sont fournis avec le produit et se trouvent dans le répertoire suivant : <ul style="list-style-type: none"> • Si vous avez sélectionné la fonction DB2 Express lors de l'installation : \${WAS_INSTALL_ROOT}/db2/java • Si vous n'avez pas sélectionné la fonction DB2 Express lors de l'installation : \${WAS_INSTALL_ROOT}/jdbcdrivers/DB2
Nom d'hôte du serveur de base de données (adresse IP, par exemple)	Acceptez la valeur par défaut localhost ou entrez un nom correct pour l'hôte du serveur de bases de données.
Port du serveur	Acceptez la valeur par défaut 50000, ou entrez le numéro de port du serveur approprié.

b. Définissez les valeurs relatives à DB2 for z/OS V8, V9 et V10

Le tableau suivant indique les zones de la page Configuration de la base de données (Partie 2) que vous devez compléter lorsque vous sélectionnez DB2 for z/OS V8 et V9 en tant que logiciel de base de données. Il est impossible de créer une base de données à l'aide de ces bases de données. La base de données Performance Data Warehouse et, pour le profil de serveur autonome, la base de données CEI (Common Event Infrastructure) doivent être créées au préalable..

Tableau 140. Zones obligatoires de configuration de base de données pour DB2 Universal Database for z/OS

Zone	Action requise
Nom utilisateur d'authentification de la base de données	Entrez le nom d'utilisateur servant pour l'authentification dans la base de données.
Mot de passe pour authentification dans la base de données	Entrez le mot de passe à utiliser pour l'authentification dans la base de données.
Confirmer le mot de passe	Confirmez le mot de passe.
Emplacement (répertoire) des fichiers de chemin de classes du pilote JDBC	Les fichiers de chemin d'accès aux classes du pilote JDBC sont fournis avec le produit et se trouvent dans le répertoire suivant : \${WAS_INSTALL_ROOT}/jdbcdrivers/DB2
Nom d'hôte du serveur de base de données (adresse IP, par exemple)	Entrez le nom d'hôte du serveur de base de données.
Port du serveur	Acceptez la valeur par défaut 446 ou entrez le numéro de port du serveur approprié.
Nom du schéma Process Server	Indiquez le nom du schéma de base de données pour Process Server.
Nom du schéma Performance Server	Indiquez le nom du schéma de base de données pour Performance Server.
Emplacement de la connexion	Entrez l'emplacement de la connexion.
Nom du groupe d'archivage	Entrez le nom du groupe d'archivage.

c. Définissez les valeurs relatives à Microsoft SQL Server

Le tableau suivant indique les zones de la page Configuration de la base de données (Partie 2) que vous devez obligatoirement remplir lorsque vous sélectionnez Microsoft SQL Server comme base de données.

Tableau 141. Zones obligatoires pour la configuration de Microsoft SQL Server

Zone	Action requise
Pilote JDBC	<p>Sélectionnez l'une des options suivantes</p> <ul style="list-style-type: none"> • Microsoft SQL Server JDBC 2.0 Remarque : JDBC 3.0 est aussi pris en charge. Sélectionnez Microsoft SQL Server JDBC 2.0 pour JDBC 3.0. • Microsoft SQL Server JDBC 1.2 • DataDirect Connect JDBC 4.0.
Base de données commune	<p>Pour la base de données commune, indiquez des valeurs pour les paramètres suivants :</p> <ul style="list-style-type: none"> • Nom d'utilisateur Indiquez le nom d'utilisateur de la base de données commune. • Mot de passe Entrez le mot de passe à utiliser pour l'authentification dans la base de données commune. • Confirmer le mot de passe Confirmez le mot de passe en l'indiquant à nouveau.
Base de données Process Server	<p>Pour la base de données Process Server, indiquez des valeurs pour les paramètres suivants :</p> <ul style="list-style-type: none"> • Nom d'utilisateur Indiquez le nom d'utilisateur de la base de données Process Server. • Mot de passe Entrez le mot de passe à utiliser pour l'authentification dans la base de données Process Server. • Confirmer le mot de passe Confirmez le mot de passe en l'indiquant à nouveau.
Base de données Performance Data Warehouse	<p>Pour la base de données Performance Data Warehouse, indiquez des valeurs pour les paramètres suivants :</p> <ul style="list-style-type: none"> • Nom d'utilisateur Indiquez le nom d'utilisateur de la base de données Performance Data Warehouse. • Mot de passe Entrez le mot de passe à utiliser pour l'authentification dans la base de données Performance Data Warehouse. • Confirmer le mot de passe Confirmez le mot de passe en l'indiquant à nouveau.

Tableau 141. Zones obligatoires pour la configuration de Microsoft SQL Server (suite)

Zone	Action requise
Nom d'hôte du serveur de bases de données (par exemple, adresse IP)	Acceptez la valeur par défaut localhost ou entrez un nom correct pour l'hôte du serveur de bases de données.
Port du serveur	Acceptez la valeur par défaut 1433 ou entrez le numéro du port du serveur approprié.
Emplacement (répertoire) des fichiers de chemin de classes du pilote JDBC	Les fichiers de chemin d'accès aux classes du pilote JDBC 2.0 (sqljdbc4.jar) sont fournis avec le produit et se trouvent dans le répertoire suivant : \${WAS_INSTALL_ROOT} / jdbcdrivers/SQLServer

Cliquez sur **Suivant** pour afficher la page Configuration de la base de données (Partie 3).

Tableau 142. Zones obligatoires pour la configuration de Microsoft SQL Server

Zone	Action requise
Moteur de messagerie de bus Common Event Infrastructure	<p>Pour le moteur de messagerie de bus Common Event Infrastructure, indiquez des valeurs pour les paramètres suivants :</p> <ul style="list-style-type: none"> • Nom d'utilisateur Indiquez le nom d'utilisateur du moteur de messagerie de bus Common Event Infrastructure. • Mot de passe Indiquez le mot de passe à utiliser pour l'authentification au moteur de messagerie de bus Common Event Infrastructure. • Confirmer le mot de passe Confirmez le mot de passe en l'indiquant à nouveau.
Moteur de messagerie de bus d'application SCA	<p>Pour le moteur de messagerie de bus d'application SCA, indiquez des valeurs pour les paramètres suivants :</p> <ul style="list-style-type: none"> • Nom d'utilisateur Indiquez le nom d'utilisateur du moteur de messagerie de bus d'application SCA. • Mot de passe Indiquez le mot de passe à utiliser pour l'authentification au moteur de messagerie de bus d'application SCA. • Confirmer le mot de passe Confirmez le mot de passe en l'indiquant à nouveau.

Tableau 142. Zones obligatoires pour la configuration de Microsoft SQL Server (suite)

Zone	Action requise
Moteur de messagerie de bus système SCA	<p>Pour le moteur de messagerie de bus système SCA, indiquez des valeurs pour les paramètres suivants :</p> <ul style="list-style-type: none"> • Nom d'utilisateur Indiquez le nom d'utilisateur du moteur de messagerie de bus système SCA. • Mot de passe Indiquez le mot de passe à utiliser pour l'authentification au moteur de messagerie de bus système SCA. • Confirmer le mot de passe Confirmez le mot de passe en l'indiquant à nouveau.
Moteur de messagerie de bus Process Server	<p>Pour le moteur de messagerie de bus Process Server, indiquez des valeurs pour les paramètres suivants :</p> <ul style="list-style-type: none"> • Nom d'utilisateur Indiquez le nom d'utilisateur du moteur de messagerie de bus Process Server. • Mot de passe Indiquez le mot de passe à utiliser pour l'authentification au moteur de messagerie de bus Process Server. • Confirmer le mot de passe Confirmez le mot de passe en l'indiquant à nouveau.
Moteur de messagerie de bus Performance Data Warehouse	<p>Pour le moteur de messagerie de bus Performance Data Warehouse, indiquez des valeurs pour les paramètres suivants :</p> <ul style="list-style-type: none"> • Nom d'utilisateur Indiquez le nom d'utilisateur du moteur de messagerie de bus Performance Data Warehouse. • Mot de passe Indiquez le mot de passe à utiliser pour l'authentification au moteur de messagerie de bus Performance Data Warehouse. • Confirmer le mot de passe Confirmez le mot de passe en l'indiquant à nouveau.

d. Définissez les valeurs relatives à Oracle Database

Le tableau suivant indique les zones de la page Configuration de la base de données (Partie 2) que vous devez compléter lorsque vous sélectionnez Oracle en tant que logiciel de base de données. Il est impossible de créer une base de données à l'aide de cette base de données.

Important : Vous devez disposer d'un ID utilisateur ayant les privilèges SYSDBA pour pouvoir créer un profil.

Tableau 143. Zones obligatoires de la configuration de base de données pour Oracle

Zone	Action requise
<p>Base de données Business Space</p>	<p>Remarque : L'option permettant de configurer Business Space est disponible uniquement lors de la création de profil à l'aide de l'option Avancé pour IBM BPM Advanced. Si vous utilisez l'option de création de profil Standard pour IBM BPM Advanced, Business Space est configuré automatiquement.</p> <p>Si vous configurez Business Space dans votre profil, indiquez des valeurs pour les paramètres suivants :</p> <ul style="list-style-type: none"> • Nom d'utilisateur Indiquez le nom d'utilisateur de la base de données Business Space. • Mot de passe Entrez le mot de passe à utiliser pour l'authentification dans la base de données Business Space. • Confirmer le mot de passe Confirmez le mot de passe en l'indiquant à nouveau.
<p>Base de données commune</p>	<p>Pour la base de données commune, indiquez des valeurs pour les paramètres suivants :</p> <ul style="list-style-type: none"> • Nom d'utilisateur Indiquez le nom d'utilisateur de la base de données commune. • Mot de passe Entrez le mot de passe à utiliser pour l'authentification dans la base de données commune. • Confirmer le mot de passe Confirmez le mot de passe en l'indiquant à nouveau.
<p>Base de données Process Server</p>	<p>Pour la base de données Process Server, indiquez des valeurs pour les paramètres suivants :</p> <ul style="list-style-type: none"> • Nom d'utilisateur Indiquez le nom d'utilisateur de la base de données Process Server. • Mot de passe Entrez le mot de passe à utiliser pour l'authentification dans la base de données Process Server. • Confirmer le mot de passe Confirmez le mot de passe en l'indiquant à nouveau. <p>Remarque : Le nom d'utilisateur de la base de données Process Server et celui de la base de données Performance Data Warehouse doivent être différents.</p>

Tableau 143. Zones obligatoires de la configuration de base de données pour Oracle (suite)

Zone	Action requise
<p>Base de données Performance Data Warehouse</p>	<p>Pour la base de données Performance Data Warehouse, indiquez des valeurs pour les paramètres suivants :</p> <ul style="list-style-type: none"> • Nom d'utilisateur Indiquez le nom d'utilisateur de la base de données Performance Data Warehouse. • Mot de passe Entrez le mot de passe à utiliser pour l'authentification dans la base de données Performance Data Warehouse. • Confirmer le mot de passe Confirmez le mot de passe en l'indiquant à nouveau. <p>Remarque : Le nom d'utilisateur de la base de données Performance Data Warehouse et celui de la base de données Process Server doivent être différents.</p>
<p>Administrateur système</p>	<p>Pour l'administrateur système, indiquez des valeurs pour les paramètres suivants :</p> <ul style="list-style-type: none"> • Nom d'utilisateur Entrez l'ID utilisateur ayant les privilèges adéquats pour créer et supprimer les bases de données et les utilisateurs ou acceptez la valeur par défaut sa. Cet ID est requis lorsque l'option Exécuter les scripts de base de données pour créer les tables de base de données est sélectionnée dans l'écran précédent. • Mot de passe Entrez le mot de passe pour l'ID utilisateur nom d'utilisateur administrateur • Confirmer le mot de passe Confirmez le mot de passe en l'indiquant à nouveau.
<p>Nom d'hôte du serveur de bases de données (par exemple, adresse IP)</p>	<p>Acceptez la valeur par défaut localhost ou entrez un nom correct pour l'hôte du serveur de bases de données.</p>
<p>Port du serveur</p>	<p>Acceptez la valeur par défaut 1521, ou entrez le numéro du port du serveur approprié.</p>
<p>Répertoire du serveur de base de données</p>	<p>Entrez ou recherchez le répertoire d'installation du serveur de base de données. Cet élément est requis lorsque l'option Exécuter les scripts de base de données pour créer les tables de base de données est sélectionnée dans l'écran précédent.</p>
<p>Emplacement (répertoire) des fichiers de chemin de classes du pilote JDBC</p>	<p>Les fichiers de chemin d'accès aux classes du pilote JDBC 2.0 sont fournis avec le produit et se trouvent dans le répertoire suivant : <code>\${WAS_INSTALL_ROOT}/jdbcdrivers/Oracle</code></p>

Cliquez sur **Suivant** pour afficher la page Configuration de la base de données (Partie 3).

Tableau 144. Zones obligatoires de la configuration de base de données pour Oracle

Zone	Action requise
Moteur de messagerie de bus Common Event Infrastructure	Pour le moteur de messagerie de bus Common Event Infrastructure, indiquez des valeurs pour les paramètres suivants : <ul style="list-style-type: none"> • Nom d'utilisateur Indiquez le nom d'utilisateur du moteur de messagerie de bus Common Event Infrastructure. • Mot de passe Indiquez le mot de passe à utiliser pour l'authentification au moteur de messagerie de bus Common Event Infrastructure. • Confirmer le mot de passe Confirmez le mot de passe en l'indiquant à nouveau.
Moteur de messagerie de bus d'application SCA	Pour le moteur de messagerie de bus d'application SCA, indiquez des valeurs pour les paramètres suivants : <ul style="list-style-type: none"> • Nom d'utilisateur Indiquez le nom d'utilisateur du moteur de messagerie de bus d'application SCA. • Mot de passe Indiquez le mot de passe à utiliser pour l'authentification au moteur de messagerie de bus d'application SCA. • Confirmer le mot de passe Confirmez le mot de passe en l'indiquant à nouveau.
Moteur de messagerie de bus système SCA	Pour le moteur de messagerie de bus système SCA, indiquez des valeurs pour les paramètres suivants : <ul style="list-style-type: none"> • Nom d'utilisateur Indiquez le nom d'utilisateur du moteur de messagerie de bus système SCA. • Mot de passe Indiquez le mot de passe à utiliser pour l'authentification au moteur de messagerie de bus système SCA. • Confirmer le mot de passe Confirmez le mot de passe en l'indiquant à nouveau.

Tableau 144. Zones obligatoires de la configuration de base de données pour Oracle (suite)

Zone	Action requise
Moteur de messagerie de bus Process Server	Pour le moteur de messagerie de bus Process Server, indiquez des valeurs pour les paramètres suivants : <ul style="list-style-type: none"> • Nom d'utilisateur Indiquez le nom d'utilisateur du moteur de messagerie de bus Process Server. • Mot de passe Indiquez le mot de passe à utiliser pour l'authentification au moteur de messagerie de bus Process Server. • Confirmer le mot de passe Confirmez le mot de passe en l'indiquant à nouveau.
Moteur de messagerie de bus Performance Data Warehouse	Pour le moteur de messagerie de bus Performance Data Warehouse, indiquez des valeurs pour les paramètres suivants : <ul style="list-style-type: none"> • Nom d'utilisateur Indiquez le nom d'utilisateur du moteur de messagerie de bus Performance Data Warehouse. • Mot de passe Indiquez le mot de passe à utiliser pour l'authentification au moteur de messagerie de bus Performance Data Warehouse. • Confirmer le mot de passe Confirmez le mot de passe en l'indiquant à nouveau.

11. Dans la page récapitulative d'extension des profils, cliquez sur **Etendre** pour étendre le profil ou sur **Précédent** pour modifier les caractéristiques du profil. La fenêtre Profile Configuration Progress (Progression de la configuration du profil) indique l'état d'avancement de l'opération. Lorsque l'extension du profil est terminée, la page Extension de profil terminée s'affiche avec le message **L'outil de gestion de profils a étendu le profil.**

Avertissement : Si des erreurs sont détectées au cours d'une extension de profil, d'autres messages pourraient apparaître à la place du message de bonne fin, par exemple :

- **L'outil de gestion de profils a étendu le profil mais des erreurs se sont produites**, qui indique que l'extension s'est terminée, mais que des erreurs ont été générées.
- **L'outil de gestion de profils ne peut pas étendre le profil**, qui indique que l'extension a échoué.

La page indiquant que l'opération est terminée identifie le fichier journal à consulter pour la résolution des incidents.

*Extension de profils Process Center autonomes à l'aide de l'option **Avancé** :*

Utilisez l'option **Extension de profil avancée** de l'interface graphique de l'outil de gestion de profils pour étendre des profils Process Center autonomes. Le fait de sélectionner l'option **Avancé** étend les profils en appliquant un paramétrage de configuration personnalisé.

Un profil *IBM BPM Advanced, Process Center autonome* est un environnement de serveur défini qui est géré à partir de sa propre console et fonctionne indépendamment de tous les autres Process Center.

Cette tâche décrit comment utiliser l'option **Extension avancée de profil** de l'outil de gestion de profils (PMT) pour étendre un **profil Process Server autonome**.

En sélectionnant l'option **Avancé**, vous pouvez effectuer les tâches suivantes :

- configuration de la base de données commune
- Si vous augmentez un profil pour lequel la sécurité est activée, configurez Business Space.
- Configurez Business Rules Manager.
- Si vous augmentez un profil pour lequel la sécurité est activée, créez un exemple de configuration Business Process Choreographer.
- Configuration des bases de données à l'aide d'un fichier de conception de base de données.

Important : La procédure qui figure dans cette rubrique inclut toutes les pages de l'outil de gestion de profils PMT qui peuvent s'afficher lors de l'extension d'un profil Process server à l'aide de l'option Avancée. Toutefois, si le profil que vous étendez inclut déjà des composants configurés (comme la base de données commune ou Business Space powered by WebSphere, par exemple), les pages concernant ces composants dans l'outil de gestion de profils ne s'affichent pas.

Utilisez la procédure «Extension de profils à l'aide de l'outil de gestion de profils», à la page 438 pour lancer votre extension de profil, puis reprendre avec la procédure suivante en fonction de l'endroit où vous vous étiez arrêté.

A faire : La sécurité administrative est activée sur tous les profils IBM Business Process Manager.

1. A l'aide de l'outil de gestion de profils, sélectionnez un profil Process Center et cliquez sur **Étendre**. La page Sélection de l'extension s'affiche.
2. Sélectionnez le type d'extension à appliquer au profil et cliquez sur **Suivant**. La page Options d'extension du profil s'affiche.
3. Sélectionnez **Extension de profil avancée** et cliquez sur **Suivant**. La page Sécurité administrative s'affiche.
4. Dans la page Sécurité administrative, entrez de nouveau l'ID utilisateur et le mot de passe administrateur pour le profil que vous étendez.
Si l'exemple d'application WebSphere Application Server est déployé pour le profil que vous étendez, il est nécessaire d'avoir un compte pour son exécution. Attribuez le mot de passe au compte. Le nom d'utilisateur du compte ne peut pas être modifié.
5. Dans la page Configuration de Business Space, ne désélectionnez pas la case **Configurer Business Space**, afin de configurer Business Space, qui fournit aux utilisateurs d'applications un environnement d'utilisation intégré pour la gamme des produits de gestion des processus métier d'IBM WebSphere. Si vous souhaitez configurer IBM Forms Server de façon à pouvoir utiliser les widgets Gestion des tâches manuelles dans Business Space, cochez la case

Configurer IBM Forms Server puis entrez la racine du répertoire d'installation d'IBM Forms Server. Cliquez ensuite sur **Suivant**.

6. Déterminez si vous souhaitez configurer Business Rules Manager pour l'installation. Le gestionnaire de règles métier est une application Web qui personnalise les modèles de règle métier en fonction des besoins de l'application métier.

L'étape suivante varie selon que plusieurs serveurs sont ou ne sont pas définis dans votre système, et dans la négative, selon que des bases de données sont ou ne sont pas déjà configurées dans votre système.

Condition	Etape suivante
<ul style="list-style-type: none"> • Plusieurs serveurs <i>sont</i> définis dans votre système. 	La page Configuration du planificateur d'applications s'affiche. Passez à l'étape 7.
<ul style="list-style-type: none"> • Plusieurs serveurs ne sont <i>pas</i> définis dans votre système. • Des bases de données ne sont <i>pas</i> déjà définies dans votre système. 	La page Conception de base de données s'affiche. Passez à l'étape 8.
<ul style="list-style-type: none"> • Plusieurs serveurs ne sont <i>pas</i> définis dans votre système. • Des bases de données <i>sont</i> déjà définies dans votre système. 	Une page de mot de passe vous invite à entrer le nom et le mot de passe d'utilisateur de base de données à utiliser pour configurer les bases de données. Entrez les informations, puis cliquez sur Suivant . La page Récapitulatif du profil est affichée. Passez à l'étape 12, à la page 520.

7. **Pour l'extension de profil avancée lorsque plusieurs serveurs sont définis pour un profil** : Dans la page Configuration du planificateur d'applications, sélectionnez un serveur dans la liste déroulante, puis cliquez sur **Suivant**. L'étape suivante dépend des bases de données déjà définies dans votre système.

Condition des bases de données	Etape suivante
<ul style="list-style-type: none"> • Des bases de données ne sont <i>pas</i> déjà définies dans votre système. 	La page Conception de base de données s'affiche. Passez à l'étape 8.
<ul style="list-style-type: none"> • Des bases de données <i>sont</i> déjà définies dans votre système. 	Une page de mot de passe vous invite à entrer le nom et le mot de passe d'utilisateur de base de données à utiliser pour configurer les bases de données. Entrez les informations, puis cliquez sur Suivant . La page Récapitulatif du profil est affichée. Passez à l'étape 12, à la page 520.

8. Facultatif : Configuration des bases de données à l'aide d'un fichier de conception. Cette option est disponible pour les profils de serveur autonome et de gestionnaire de déploiement créés à l'aide de l'option **Avancé** .

Remarque : Il est recommandé d'utiliser un fichier de conception de base de données pour les configurations IBM BPM Express.

- a. Sélectionnez **Utiliser un fichier de conception de base de données pour la configuration de base de données**.
- b. Cliquez sur **Parcourir**.
- c. Indiquez le nom du chemin complet vers le fichier de conception.
- d. Cliquez sur **Suivant**.

Si vous choisissez d'indiquer un fichier de conception, les panneaux de configuration de la base de données sont omis. A leur place, l'emplacement du fichier de conception est transmis à la ligne de commande pour terminer la configuration de la base de données. Pour plus d'informations sur l'utilisation d'un fichier de conception pour la configuration de la base de données, voir «Création du fichier de conception de la base de données à l'aide de l'outil DDT», à la page 196.

9. Sur la page Configuration de Process Center, définissez les valeurs des paramètres suivants.

Nom de l'environnement

Spécifie le nom de l'environnement que vous configurez.

Sélectionnez un type d'environnement

Les options sont les suivantes :

- **Production**
Sélectionnez **Production** si le serveur est utilisé dans une capacité de production.
- **Etape**
Sélectionnez **Etape** si le serveur sert de plateforme de transfert à utiliser comme serveur de préproduction.
- **Test**
Sélectionnez **Test** si le serveur que vous configurez sera utilisé en tant qu'environnement de test.

s

Le type d'environnement fait référence au mode d'utilisation de Process Center. Par exemple, à quelle fin Process Center sera utilisé : *production*, *étape* ou *test* . Le test de chargement peut être effectué sur un serveur de test, alors qu'un environnement d'étape peut être utilisé en tant qu'emplacement temporaire pour héberger les modifications avant de placer ces dernières en production. Vous pouvez spécifier **Etape** en tant que **Type d'environnement** si le Process Center que vous configurez est utilisé pour consulter le contenu et les nouvelles fonctionnalités.

Informations de configuration de Process Center

Configurez le serveur Process Server auquel Process Center se connectera.

Définissez les paramètres des zones suivantes :

- **Utiliser le serveur hors ligne**
Indique si le serveur que vous configurez est un serveur hors ligne.
Un serveur hors ligne est un serveur Process Server qui n'est pas connecté à Process Center.
Les serveurs hors ligne peuvent être utilisés lors du déploiement d'instantanés d'applications de processus. Toutefois, la méthode permettant de déployer des applications de processus dans un Process Server hors ligne est différente de la méthode de déploiement d'applications de processus dans un Process Server en ligne.
- **Protocole**
Sélectionnez **http://** ou **https://** comme protocole de connexion à Process Server.
- **Nom d'hôte**

Entrez l'hôte ou l'hôte virtuel dont a besoin ce serveur Process Center pour communiquer avec Process Server. Entrez un nom de système hôte qualifié complet.

Dans un environnement avec un équilibrage de charge ou un serveur proxy entre les services de Process Center et de Process Server, assurez-vous que votre entrée correspond à l'URL permettant d'accéder à Process Server.

- **Port**

Entrez le numéro de port de Process Server. Dans un environnement avec un équilibrage de charge ou un serveur proxy entre Process Server et Process Center, assurez-vous que votre entrée correspond à l'URL permettant d'accéder à Process Server.

Vous pouvez tester la connexion à Process Server en cliquant sur **Tester la connexion**.

Cliquez sur **Suivant**.

10. Sur la page Configuration de la base de données - Partie 1, procédez comme suit :

- Dans le menu déroulant **Sélectionnez un produit de base de données**, sélectionnez le logiciel de base de données devant être utilisé par le profil.
- Sélectionnez **Créer une base de données locale** ou **Utiliser une base de données locale ou distante**.

Si vous avez sélectionné DB2 comme produit de base de données, vous pouvez choisir de créer une nouvelle base de données. L'outil de gestion de profils créera alors une nouvelle base de données DB2, car DB2 est intégré au logiciel.

Si le produit de base de données que vous utilisez avec le logiciel existe déjà, sélectionnez **Utiliser une base de données locale ou distante**.

- Dans la zone **Nom de la base de données Process Server**, indiquez le nom souhaité pour la base de données ou validez la réponse par défaut (BPMDB).
- Dans la zone **Nom de la base de données Performance Data Warehouse**, indiquez le nom souhaité pour la base de données ou validez la valeur par défaut (PDWDB).
- Dans la zone **Nom de la base de données commune**, indiquez un nom pour la base de données commune ou validez la valeur par défaut (CMNDB).
- Cochez la case **Remplacer le répertoire de sortie par défaut des scripts de base de données** si vous souhaitez choisir le répertoire dans lequel seront placés les scripts SQL utilisés pour créer les tables de la base de données. Si vous ne cochez pas cette case, les scripts seront placés dans le répertoire par défaut.
- Cochez la case **Exécuter les scripts de base de données pour initialiser les bases de données** si vous souhaitez que les scripts de base de données s'exécutent automatiquement (dans le cadre du processus de création de profil). Si vous ne cochez pas cette case, l'administrateur ou vous-même aurez la possibilité d'exécuter manuellement les scripts une fois la création du profil terminée.

11. Dans la page Configuration de la base de données - Partie 2, terminez la configuration de la base de données, puis cliquez sur **Suivant**.

Sur la page Configuration de la base de données - Partie 2, complétez la configuration de la base de données que vous avez sélectionnée.

Les paramètres de configuration de toutes les bases de données sont répertoriés dans les sous-étapes suivantes :

- Pour obtenir la liste des définitions de paramètre DB2, cliquez [ici](#)
- Pour obtenir la liste des définitions de paramètre DB2 Universal Database for z/OS, cliquez [ici](#)
- Pour obtenir la liste des définitions de paramètre Microsoft SQL Server, cliquez [ici](#)
- Pour obtenir la liste des définitions de paramètre Oracle, cliquez [ici](#)

a. Définissez les valeurs relatives à DB2 Database

Le tableau suivant indique les zones de la page Configuration de la base de données (Partie 2) que vous devez compléter si DB2 Universal Database est sélectionné en tant que logiciel de base de données.

Tableau 145. Zones obligatoires de la configuration de base de données pour DB2 Database

Zone	Action requise
Pilote JDBC	Sélectionnez l'une des options ci-dessous. <ul style="list-style-type: none"> • DB2 Universal • DB2 DataServer.
Nom utilisateur d'authentification de la base de données	Entrez le nom d'utilisateur servant pour l'authentification dans la base de données.
Mot de passe pour authentification dans la base de données	Entrez le mot de passe à utiliser pour l'authentification dans la base de données.
Confirmer le mot de passe	Confirmez le mot de passe.
Emplacement (répertoire) des fichiers de chemin de classes du pilote JDBC	Les fichiers de chemin d'accès aux classes du pilote JDBC sont fournis avec le produit et se trouvent dans le répertoire suivant : <ul style="list-style-type: none"> • Si vous avez sélectionné la fonction DB2 Express lors de l'installation : \${WAS_INSTALL_ROOT}/db2/java • Si vous n'avez pas sélectionné la fonction DB2 Express lors de l'installation : \${WAS_INSTALL_ROOT}/jdbcdrivers/DB2
Nom d'hôte du serveur de base de données (adresse IP, par exemple)	Acceptez la valeur par défaut localhost ou entrez un nom correct pour l'hôte du serveur de bases de données.
Port du serveur	Acceptez la valeur par défaut 50000, ou entrez le numéro de port du serveur approprié.

b. Définissez les valeurs de DB2 Universal Database for z/OS

Le tableau suivant indique les zones de la page Configuration de la base de données (Partie 2) que vous devez compléter lorsque vous sélectionnez DB2 Universal Database for z/OS en tant que logiciel de base de données. Il est impossible de créer une base de données à l'aide de DB2 Universal Database for z/OS. La base de données Performance Data Warehouse et, pour le profil de serveur autonome, la base de données Process Center doivent exister.

Tableau 146. Zones obligatoires de configuration de base de données pour DB2 Universal Database for z/OS

Zone	Action requise
Nom utilisateur d'authentification de la base de données	Entrez le nom d'utilisateur servant pour l'authentification dans la base de données.

Tableau 146. Zones obligatoires de configuration de base de données pour DB2 Universal Database for z/OS (suite)

Zone	Action requise
Mot de passe pour authentification dans la base de données	Entrez le mot de passe à utiliser pour l'authentification dans la base de données.
Confirmer le mot de passe	Confirmez le mot de passe.
Emplacement (répertoire) des fichiers de chemin de classes du pilote JDBC	Les fichiers de chemin d'accès aux classes du pilote JDBC sont fournis avec le produit et se trouvent dans le répertoire suivant : \${WAS_INSTALL_ROOT}/jdbcdrivers/DB2
Nom d'hôte du serveur de base de données (adresse IP, par exemple)	Entrez le nom d'hôte du serveur de base de données.
Port du serveur	Acceptez la valeur par défaut 446 ou entrez le numéro de port du serveur approprié.
Nom du schéma Process Server	Indiquez le nom du schéma de base de données pour Process Server.
Nom du schéma Performance Server	Indiquez le nom du schéma de base de données pour Performance Server.
Emplacement de la connexion	Entrez l'emplacement de la connexion.
Nom du groupe d'archivage	Entrez le nom du groupe d'archivage.

c. Définissez les valeurs relatives à Microsoft SQL Server

Le tableau suivant indique les zones de la page Configuration de la base de données (Partie 2) que vous devez obligatoirement remplir lorsque vous sélectionnez Microsoft SQL Server comme base de données.

Tableau 147. Zones obligatoires pour la configuration de Microsoft SQL Server

Zone	Action requise
Pilote JDBC	Sélectionnez l'une des options suivantes <ul style="list-style-type: none"> • Microsoft SQL Server JDBC 2.0 Remarque : JDBC 3.0 est aussi pris en charge. Sélectionnez Microsoft SQL Server JDBC 2.0 pour JDBC 3.0. • Microsoft SQL Server JDBC 1.2 • DataDirect Connect JDBC 4.0.
Base de données commune	Pour la base de données commune, indiquez des valeurs pour les paramètres suivants : <ul style="list-style-type: none"> • Nom d'utilisateur Indiquez le nom d'utilisateur de la base de données commune. • Mot de passe Entrez le mot de passe à utiliser pour l'authentification dans la base de données commune. • Confirmer le mot de passe Confirmez le mot de passe en l'indiquant à nouveau.

Tableau 147. Zones obligatoires pour la configuration de Microsoft SQL Server (suite)

Zone	Action requise
Base de données Process Server	<p>Pour la base de données Process Server, indiquez des valeurs pour les paramètres suivants :</p> <ul style="list-style-type: none"> • Nom d'utilisateur Indiquez le nom d'utilisateur de la base de données Process Server. • Mot de passe Entrez le mot de passe à utiliser pour l'authentification dans la base de données Process Server. • Confirmer le mot de passe Confirmez le mot de passe en l'indiquant à nouveau.
Base de données Performance Data Warehouse	<p>Pour la base de données Performance Data Warehouse, indiquez des valeurs pour les paramètres suivants :</p> <ul style="list-style-type: none"> • Nom d'utilisateur Indiquez le nom d'utilisateur de la base de données Performance Data Warehouse. • Mot de passe Entrez le mot de passe à utiliser pour l'authentification dans la base de données Performance Data Warehouse. • Confirmer le mot de passe Confirmez le mot de passe en l'indiquant à nouveau.
Nom d'hôte du serveur de bases de données (par exemple, adresse IP)	<p>Acceptez la valeur par défaut localhost ou entrez un nom correct pour l'hôte du serveur de bases de données.</p>
Port du serveur	<p>Acceptez la valeur par défaut 1433 ou entrez le numéro du port du serveur approprié.</p>
Emplacement (répertoire) des fichiers de chemin de classes du pilote JDBC	<p>Les fichiers de chemin d'accès aux classes du pilote JDBC 2.0 (sqljdbc4.jar) sont fournis avec le produit et se trouvent dans le répertoire suivant : <code>\${WAS_INSTALL_ROOT}/jdbcdrivers/SQLServer</code></p>

Cliquez sur **Suivant** pour accéder à la page Configuration de la base de données (Partie 3).

Tableau 148. Zones obligatoires pour la configuration de Microsoft SQL Server

Zone	Action requise
<p>Moteur de messagerie de bus Common Event Infrastructure</p>	<p>Pour le moteur de messagerie de bus Common Event Infrastructure, indiquez des valeurs pour les paramètres suivants :</p> <ul style="list-style-type: none"> • Nom d'utilisateur Indiquez le nom d'utilisateur du moteur de messagerie de bus Common Event Infrastructure. • Mot de passe Indiquez le mot de passe à utiliser pour l'authentification au moteur de messagerie de bus Common Event Infrastructure. • Confirmer le mot de passe Confirmez le mot de passe en l'indiquant à nouveau.
<p>Moteur de messagerie de bus d'application SCA</p>	<p>Pour le moteur de messagerie de bus d'application SCA, indiquez des valeurs pour les paramètres suivants :</p> <ul style="list-style-type: none"> • Nom d'utilisateur Indiquez le nom d'utilisateur du moteur de messagerie de bus d'application SCA. • Mot de passe Indiquez le mot de passe à utiliser pour l'authentification au moteur de messagerie de bus d'application SCA. • Confirmer le mot de passe Confirmez le mot de passe en l'indiquant à nouveau.
<p>Moteur de messagerie de bus système SCA</p>	<p>Pour le moteur de messagerie de bus système SCA, indiquez des valeurs pour les paramètres suivants :</p> <ul style="list-style-type: none"> • Nom d'utilisateur Indiquez le nom d'utilisateur du moteur de messagerie de bus système SCA. • Mot de passe Indiquez le mot de passe à utiliser pour l'authentification au moteur de messagerie de bus système SCA. • Confirmer le mot de passe Confirmez le mot de passe en l'indiquant à nouveau.

Tableau 148. Zones obligatoires pour la configuration de Microsoft SQL Server (suite)

Zone	Action requise
Moteur de messagerie de bus Process Server	Pour le moteur de messagerie de bus Process Server, indiquez des valeurs pour les paramètres suivants : <ul style="list-style-type: none"> • Nom d'utilisateur Indiquez le nom d'utilisateur du moteur de messagerie de bus Process Server. • Mot de passe Indiquez le mot de passe à utiliser pour l'authentification au moteur de messagerie de bus Process Server. • Confirmer le mot de passe Confirmez le mot de passe en l'indiquant à nouveau.
Moteur de messagerie de bus Performance Data Warehouse	Pour le moteur de messagerie de bus Performance Data Warehouse, indiquez des valeurs pour les paramètres suivants : <ul style="list-style-type: none"> • Nom d'utilisateur Indiquez le nom d'utilisateur du moteur de messagerie de bus Performance Data Warehouse. • Mot de passe Indiquez le mot de passe à utiliser pour l'authentification au moteur de messagerie de bus Performance Data Warehouse. • Confirmer le mot de passe Confirmez le mot de passe en l'indiquant à nouveau.

d. Définissez les valeurs relatives à Oracle Database

Le tableau suivant indique les zones de la page Configuration de la base de données (Partie 2) que vous devez compléter lorsque vous sélectionnez Oracle en tant que logiciel de base de données. Il est impossible de créer une base de données à l'aide de cette base de données.

Important : Vous devez disposer d'un ID utilisateur ayant les privilèges SYSDBA pour pouvoir créer un profil.

Tableau 149. Zones obligatoires de la configuration de base de données pour Oracle

Zone	Action requise
<p>Base de données Business Space</p>	<p>Remarque : L'option permettant de configurer Business Space est disponible uniquement lors de la création de profil à l'aide de l'option Avancé pour IBM BPM Advanced. Si vous utilisez l'option de création de profil Standard pour IBM BPM Advanced, Business Space est configuré automatiquement.</p> <p>Si vous configurez Business Space dans votre profil, indiquez des valeurs pour les paramètres suivants :</p> <ul style="list-style-type: none"> • Nom d'utilisateur Indiquez le nom d'utilisateur de la base de données Business Space. • Mot de passe Entrez le mot de passe à utiliser pour l'authentification dans la base de données Business Space. • Confirmer le mot de passe Confirmez le mot de passe en l'indiquant à nouveau.
<p>Base de données commune</p>	<p>Pour la base de données commune, indiquez des valeurs pour les paramètres suivants :</p> <ul style="list-style-type: none"> • Nom d'utilisateur Indiquez le nom d'utilisateur de la base de données commune. • Mot de passe Entrez le mot de passe à utiliser pour l'authentification dans la base de données commune. • Confirmer le mot de passe Confirmez le mot de passe en l'indiquant à nouveau.
<p>Base de données Process Server</p>	<p>Pour la base de données Process Server, indiquez des valeurs pour les paramètres suivants :</p> <ul style="list-style-type: none"> • Nom d'utilisateur Indiquez le nom d'utilisateur de la base de données Process Server. • Mot de passe Entrez le mot de passe à utiliser pour l'authentification dans la base de données Process Server. • Confirmer le mot de passe Confirmez le mot de passe en l'indiquant à nouveau. <p>Remarque : Le nom d'utilisateur de la base de données Process Server et celui de la base de données Performance Data Warehouse doivent être différents.</p>

Tableau 149. Zones obligatoires de la configuration de base de données pour Oracle (suite)

Zone	Action requise
<p>Base de données Performance Data Warehouse</p>	<p>Pour la base de données Performance Data Warehouse, indiquez des valeurs pour les paramètres suivants :</p> <ul style="list-style-type: none"> • Nom d'utilisateur Indiquez le nom d'utilisateur de la base de données Performance Data Warehouse. • Mot de passe Entrez le mot de passe à utiliser pour l'authentification dans la base de données Performance Data Warehouse. • Confirmer le mot de passe Confirmez le mot de passe en l'indiquant à nouveau. <p>Remarque : Le nom d'utilisateur de la base de données Performance Data Warehouse et celui de la base de données Process Server doivent être différents.</p>
<p>Administrateur système</p>	<p>Pour l'administrateur système, indiquez des valeurs pour les paramètres suivants :</p> <ul style="list-style-type: none"> • Nom d'utilisateur Entrez l'ID utilisateur ayant les privilèges adéquats pour créer et supprimer les bases de données et les utilisateurs ou acceptez la valeur par défaut sa. Cet ID est requis lorsque l'option Exécuter les scripts de base de données pour créer les tables de base de données est sélectionnée dans l'écran précédent. • Mot de passe Entrez le mot de passe pour l'ID utilisateur nom d'utilisateur administrateur • Confirmer le mot de passe Confirmez le mot de passe en l'indiquant à nouveau.
<p>Nom d'hôte du serveur de bases de données (par exemple, adresse IP)</p>	<p>Acceptez la valeur par défaut localhost ou entrez un nom correct pour l'hôte du serveur de bases de données.</p>
<p>Port du serveur</p>	<p>Acceptez la valeur par défaut 1521, ou entrez le numéro du port du serveur approprié.</p>
<p>Répertoire du serveur de base de données</p>	<p>Entrez ou recherchez le répertoire d'installation du serveur de base de données. Cet élément est requis lorsque l'option Exécuter les scripts de base de données pour créer les tables de base de données est sélectionnée dans l'écran précédent.</p>
<p>Emplacement (répertoire) des fichiers de chemin de classes du pilote JDBC</p>	<p>Les fichiers de chemin d'accès aux classes du pilote JDBC 2.0 sont fournis avec le produit et se trouvent dans le répertoire suivant : <code>\${WAS_INSTALL_ROOT}/jdbcdrivers/Oracle</code></p>

Cliquez sur **Suivant** pour accéder à la page Configuration de la base de données (Partie 3).

Tableau 150. Zones obligatoires de la configuration de base de données pour Oracle

Zone	Action requise
Moteur de messagerie de bus Common Event Infrastructure	Pour le moteur de messagerie de bus Common Event Infrastructure, indiquez des valeurs pour les paramètres suivants : <ul style="list-style-type: none"> • Nom d'utilisateur Indiquez le nom d'utilisateur du moteur de messagerie de bus Common Event Infrastructure. • Mot de passe Indiquez le mot de passe à utiliser pour l'authentification au moteur de messagerie de bus Common Event Infrastructure. • Confirmer le mot de passe Confirmez le mot de passe en l'indiquant à nouveau.
Moteur de messagerie de bus d'application SCA	Pour le moteur de messagerie de bus d'application SCA, indiquez des valeurs pour les paramètres suivants : <ul style="list-style-type: none"> • Nom d'utilisateur Indiquez le nom d'utilisateur du moteur de messagerie de bus d'application SCA. • Mot de passe Indiquez le mot de passe à utiliser pour l'authentification au moteur de messagerie de bus d'application SCA. • Confirmer le mot de passe Confirmez le mot de passe en l'indiquant à nouveau.
Moteur de messagerie de bus système SCA	Pour le moteur de messagerie de bus système SCA, indiquez des valeurs pour les paramètres suivants : <ul style="list-style-type: none"> • Nom d'utilisateur Indiquez le nom d'utilisateur du moteur de messagerie de bus système SCA. • Mot de passe Indiquez le mot de passe à utiliser pour l'authentification au moteur de messagerie de bus système SCA. • Confirmer le mot de passe Confirmez le mot de passe en l'indiquant à nouveau.

Tableau 150. Zones obligatoires de la configuration de base de données pour Oracle (suite)

Zone	Action requise
Moteur de messagerie de bus Process Server	Pour le moteur de messagerie de bus Process Server, indiquez des valeurs pour les paramètres suivants : <ul style="list-style-type: none"> • Nom d'utilisateur Indiquez le nom d'utilisateur du moteur de messagerie de bus Process Server. • Mot de passe Indiquez le mot de passe à utiliser pour l'authentification au moteur de messagerie de bus Process Server. • Confirmer le mot de passe Confirmez le mot de passe en l'indiquant à nouveau.
Moteur de messagerie de bus Performance Data Warehouse	Pour le moteur de messagerie de bus Performance Data Warehouse, indiquez des valeurs pour les paramètres suivants : <ul style="list-style-type: none"> • Nom d'utilisateur Indiquez le nom d'utilisateur du moteur de messagerie de bus Performance Data Warehouse. • Mot de passe Indiquez le mot de passe à utiliser pour l'authentification au moteur de messagerie de bus Performance Data Warehouse. • Confirmer le mot de passe Confirmez le mot de passe en l'indiquant à nouveau.

12. Dans la page récapitulative d'extension des profils, cliquez sur **Etendre** pour étendre le profil ou sur **Précédent** pour modifier les caractéristiques du profil. La fenêtre Profile Configuration Progress (Progression de la configuration du profil) indique l'état d'avancement de l'opération. Lorsque l'extension du profil est terminée, la page Extension de profil terminée s'affiche avec le message **L'outil de gestion de profils a étendu le profil**.

Avertissement : Si des erreurs sont détectées au cours d'une extension de profil, d'autres messages pourraient apparaître à la place du message de bonne fin, par exemple :

- **L'outil de gestion de profils a étendu le profil mais des erreurs se sont produites**, qui indique que l'extension s'est terminée, mais que des erreurs ont été générées.
- **L'outil de gestion de profils ne peut pas étendre le profil**, qui indique que l'extension a échoué.

La page indiquant que l'opération est terminée identifie le fichier journal à consulter pour la résolution des incidents.

13. Terminez de configurer le profil autonome Process Center en exécutant l'une des tâches suivantes, selon que vous devez reporter la configuration de base de données en générant des scripts à exécuter manuellement.

- Si vous avez terminé de configurer la base de données commune, la base de données de l'entrepôt des données de performances et la base de données Process Center à l'aide de l'outil de gestion de profils, sélectionnez l'option **Lancer la console Premiers pas** et cliquez sur **Terminer** pour quitter. Fermez également la page Profils, qui est ouverte dans une fenêtre distincte. Utilisez la console Premiers pas pour démarrer le serveur.
- Si vous utiliser le composant Common Event Infrastructure, vous devez créer manuellement les bases de données. Voir Configuration d'une base de données CEI (Common Event Infrastructure).
- Si vous avez choisi de différer la configuration de la base de données en produisant des scripts à exécuter manuellement, procédez comme suit :
 - a. Désélectionnez la case de l'option **Lancer la console Premiers pas** et cliquez sur **Terminer** pour fermer l'outil de gestion de profils. Fermez également la page Profils, qui est ouverte dans une fenêtre distincte.
 - b. Utilisez les outils et procédures standard de définition de base de données de votre site pour éditer et exécuter les scripts générés par l'outil de gestion de profils pour créer, ou créer et configurer les bases de données CMNDB. Consultez également les rubriques qui décrivent la création manuelle de nouvelles bases de données ou des tables associées dans des bases existantes.
 - Pour la base de données CEI (Common Event Infrastructure): voir Configuration de la base de données d'événements et les sous-rubriques associées.
 - Pour la base de données commune : Création de la base de données commune et de ses tables après une création ou une extension de profil.

Une fois les bases de données configurées, démarrez la console Premiers pas associée au profil.

Vous avez étendu un profil WebSphere Application Server ou WebSphere Application Server Network Deployment en profil IBM Business Process Manager.

Vérifiez le fonctionnement du serveur en sélectionnant **Démarrer le serveur** dans la console Premiers pas. Une fenêtre de résultats s'ouvre. Si elle contient un message similaire au message suivant, cela signifie que votre serveur fonctionne correctement :

```
ADMU3000I: Le serveur server1 est prêt pour l'e-business ; l'ID de processus est 3348.
```

Vous pouvez également vérifier le fonctionnement du serveur en exécutant le test IVT (Installation Verification Test) dans la console Premier pas ou l'utilitaire de ligne de commande wbi_ivt. Ce test consiste à vérifier que votre installation du gestionnaire de déploiement ou du serveur autonome fonctionne correctement.

*Extension des profils de gestionnaire de déploiement Process Center en utilisant l'option **Standard** :*

Utilisez l'option **Création d'un profil avancé**, dans l'interface graphique de l'outil de gestion de profils, pour étendre et configurer un profil de gestionnaire de déploiement Process Center. Le fait de sélectionner l'option **Standard** permet d'étendre les profils en appliquant le paramétrage de configuration par défaut.

Bien maîtriser les concepts liés aux profils, et en particulier les différences entre profil autonome, profil de déploiement réseau et profil personnalisé.

Comprendre les différences entre les options **Extension de profil standard** et **Extension avancée de profil**, et notamment dans quels scénarios il conviendra de recourir à l'une plutôt qu'à l'autre.

- Reportez-vous à la liste des conditions requises à la section «Conditions préalables pour créer et étendre les profils», à la page 214 pour créer ou étendre des profils.

- **Solaris** Lorsque vous utilisez l'outil de gestion des profils avec l'interface graphique Motif sous Solaris, la taille par défaut de l'outil de gestion des profils risque d'être trop faible pour permettre la visualisation de tous les messages et boutons. Pour corriger l'incident, ajoutez les lignes suivantes au fichier `racine_installation/.Xdefaults` :

```
Eclipse*spacing:0  
Eclipse*fontList:-misc-fixed-medium-r-normal-*-10-100-75-75-c-60-iso8859-1
```

Une fois ces lignes ajoutées, exécutez la commande suivante avant de démarrer l'outil de gestion des profils :

```
xrdb -load user_home/.Xdefaults
```

Cette rubrique suppose que vous utilisez l'outil de gestion de profils pour étendre des profils. Par conséquent, vous êtes supposé avoir démarré l'outil de gestion de profils, décidé d'étendre un profil de gestionnaire de déploiement Process Center et d'avoir sélectionné l'option d'**extension de profil standard**.

La tâche décrit la procédure d'extension d'un profil de gestionnaire de déploiement Process Center en utilisant l'option d'extension **Standard**. L'option d'extension **Standard** définit DB2 comme configuration de base de données commune (si elle n'est pas déjà configurée dans le profil que vous étendez).

Après avoir suivi la procédure décrite à la rubrique «Extension de profils à l'aide de l'outil de gestion de profils», à la page 438, vous voyez s'afficher la page Sécurité administrative. La sécurité est activée sur tous les profils IBM Business Process Manager.

1. Activez la sécurité administrative

Dans la page de sécurité administrative, entrez à nouveau l'ID et le mot de passe d'administration du profil que vous étendez.

Si l'exemple d'application WebSphere Application Server est déployé pour le profil que vous étendez, il est nécessaire d'avoir un compte pour son exécution. Attribuez le mot de passe au compte. Le nom d'utilisateur du compte ne peut pas être modifié.

2. Dans la page récapitulative d'extension des profils, cliquez sur **Etendre** pour étendre le profil ou sur **Précédent** pour modifier les caractéristiques du profil.

La fenêtre Profile Configuration Progress (Progression de la configuration du profil) indique l'état d'avancement de l'opération.

Lorsque l'extension du profil est terminée, la page Extension de profil terminée s'affiche avec le message **L'outil de gestion de profils a étendu le profil**.

Avvertissement : Si des erreurs sont détectées au cours d'une extension de profil, d'autres messages pourraient apparaître à la place du message de bonne fin, par exemple :

- **L'outil de gestion de profils a étendu le profil mais des erreurs se sont produites**, qui indique que l'extension s'est terminée, mais que des erreurs ont été générées.
- **L'outil de gestion de profils ne peut pas étendre le profil**, qui indique que l'extension a échoué.

La page indiquant que l'opération est terminée identifie le fichier journal à consulter pour la résolution des incidents.

3. Dans la page Profil terminé, assurez-vous que l'option **Lancer la console Premiers pas** est sélectionnée, puis cliquez sur **Terminer** pour quitter. Fermez également la page Profils, qui est ouverte dans une fenêtre distincte. Utilisez la console Premiers pas pour démarrer le serveur.

Vous avez étendu un profil WebSphere Application Server ou WebSphere Application Server Network Deployment en profil IBM Business Process Manager.

Vérifiez le fonctionnement du serveur en sélectionnant **Démarrer le gestionnaire de déploiement** dans la console Premiers pas. Une fenêtre de résultats s'ouvre. Si vous voyez un message semblable au suivant, c'est que le gestionnaire de déploiement fonctionne correctement :

```
ADMU3000I: Server dmgr open for e-business; process id is 3072
(Le serveur dmgr est prêt pour l'e-business) ;
l'ID processus est 3072
```

Dans un environnement de déploiement, vous devez créer et configurer d'autres bases de données, créer des profils personnalisés et les fédérer dans le gestionnaire de déploiement, créer des serveurs, créer des clusters si vous souhaitez bénéficier de capacités de gestion de la charge de travail et exécuter d'autres tâches spécifiques à votre environnement d'installation planifié. Votre environnement planifié détermine les tâches à effectuer et dans quel ordre.

*Extension des profils de gestionnaire de déploiement Process Center à l'aide de l'option **Avancé** :*

Utilisez l'option **Création d'un profil avancé**, dans l'interface graphique de l'outil de gestion de profils, pour étendre et configurer un profil de gestionnaire de déploiement Process Center. Le fait de sélectionner l'option **Avancé** permet d'étendre les profils en appliquant un paramétrage de configuration personnalisé.

Bien maîtriser les concepts liés aux profils, et en particulier les différences entre profil autonome, profil de déploiement réseau et profil personnalisé.

Comprendre les différences entre les options **Extension de profil standard** et **Extension avancée de profil**, et notamment dans quels scénarios il conviendra de recourir à l'une plutôt qu'à l'autre.

- Reportez-vous à la liste des conditions requises à la section «Conditions préalables pour créer et étendre les profils», à la page 214 pour créer ou étendre des profils.

- **Solaris** Lorsque vous utilisez l'outil de gestion des profils avec l'interface graphique Motif sous Solaris, la taille par défaut de l'outil de gestion des profils risque d'être trop faible pour permettre la visualisation de tous les messages et boutons. Pour corriger l'incident, ajoutez les lignes suivantes au fichier `racine_installation/.Xdefaults` :

```
Eclipse*spacing:0
Eclipse*fontList:-misc-fixed-medium-r-normal-*-10-100-75-75-c-60-iso8859-1
```

Une fois ces lignes ajoutées, exécutez la commande suivante avant de démarrer l'outil de gestion des profils :

```
xrdb -load user_home/.Xdefaults
```

Cette tâche décrit la procédure d'extension utilisée pour étendre un profil de gestionnaire de déploiement Process Center à l'aide de l'option d'extension **Avancé**.

En sélectionnant l'option **Avancé**, vous pouvez effectuer les tâches suivantes :

- configuration de la base de données commune
- Configuration de la base de données à l'aide d'un fichier de conception de la base.

Important : La procédure décrite dans cette rubrique indique toutes les pages disponibles dans l'outil de gestion de profil permettant de configurer un profil de gestionnaire de déploiement à l'aide de l'option **Avancé**. Si un composant déterminé, comme la base de données commune, est déjà configuré sur le profil en cours d'extension, la page de configuration de ce composant ne s'affichera pas.

Pour une extension sur un profil à partir d'une configuration IBM BPM (Advanced, Standard ou Express), et après avoir suivi la procédure décrite à la rubrique «Extension de profils à l'aide de l'outil de gestion de profils», à la page 438, vous voyez s'afficher la page Sécurité administrative.

1. Dans la page Sécurité administrative, entrez de nouveau l'ID utilisateur et le mot de passe administrateur pour le profil que vous étendez.
Si la page Sécurité administrative s'affiche, cela indique que la sécurité est activée sur le profil que vous étendez. Vous devez entrer de nouveau l'ID et le mot de passe d'administration associés à ce profil.
2. Dans la page Sécurité administrative, entrez de nouveau l'ID utilisateur et le mot de passe administrateur pour le profil que vous étendez.
Si l'exemple d'application WebSphere Application Server est déployé pour le profil que vous étendez, il est nécessaire d'avoir un compte pour son exécution. Attribuez le mot de passe au compte. Le nom d'utilisateur du compte ne peut pas être modifié.
3. Facultatif : Configurez la base de données à l'aide d'un fichier de conception. Cette option est disponible pour les profils de serveur autonome avancés et les profils de gestionnaire de déploiement avancés.
 - a. Sélectionnez **Utilisez un fichier de conception de base de données pour la configuration de base de données**.
 - b. Cliquez sur **Parcourir**.
 - c. Indiquez le chemin d'accès complet au fichier de conception.
 - d. Cliquez sur **Suivant**.

Si vous choisissez d'indiquer un fichier de conception, les panneaux de configuration de la base de données sont omis. A leur place, l'emplacement du fichier de conception est transmis à la ligne de commande pour terminer la configuration de la base de données. Pour plus d'informations sur l'utilisation d'un fichier de conception pour la configuration d'une base de données, voir «Création du fichier de conception de la base de données à l'aide de l'outil DDT», à la page 196.

4. Dans la page récapitulative d'extension des profils, cliquez sur **Etendre** pour étendre le profil ou sur **Précédent** pour modifier les caractéristiques du profil. La fenêtre Profile Configuration Progress (Progression de la configuration du profil) indique l'état d'avancement de l'opération.
Lorsque l'extension du profil est terminée, la page Extension de profil terminée s'affiche avec le message **L'outil de gestion de profils a étendu le profil**.

Avertissement : Si des erreurs sont détectées au cours d'une extension de profil, d'autres messages pourraient apparaître à la place du message de bonne fin, par exemple :

- **L'outil de gestion de profils a étendu le profil mais des erreurs se sont produites**, qui indique que l'extension s'est terminée, mais que des erreurs ont été générées.
- **L'outil de gestion de profils ne peut pas étendre le profil**, qui indique que l'extension a échoué.

La page indiquant que l'opération est terminée identifie le fichier journal à consulter pour la résolution des incidents.

Vous avez étendu un profil WebSphere Application Server ou Application Server Network Deployment en un profil IBM Business Process Manager.

Vérifiez le fonctionnement du serveur en sélectionnant **Démarrer le gestionnaire de déploiement** dans la console Premiers pas. Une fenêtre de résultats s'ouvre. Si elle contient un message semblable au suivant, cela signifie que votre gestionnaire de déploiement fonctionne normalement :

```
ADMU3000I: Server dmgr open for e-business; process id is 3072
(Le serveur dmgr est prêt pour l'e-business) ;
l'ID processus est 3072
```

Dans un environnement de déploiement, vous devez créer et configurer d'autres bases de données, créer des profils personnalisés et les fédérer dans le gestionnaire de déploiement, créer des serveurs, créer des clusters si vous souhaitez bénéficier de capacités de gestion de la charge de travail et exécuter d'autres tâches spécifiques à votre environnement d'installation planifié. Votre environnement planifié détermine les tâches à effectuer et dans quel ordre.

*Extension de profils personnalisés Process Center (noeuds gérés) avec l'option **Standard** :*

Utilisez l'option d'extension **Standard** dans l'interface graphique de l'outil de gestion de profils pour étendre et configurer des profils personnalisés WebSphere Application Server version 7.0 ou WebSphere Application Server Network Deployment version 7.0 (noeuds gérés). Le fait de sélectionner l'option **Standard** permet d'étendre les profils en appliquant le paramétrage de configuration par défaut.

Vous avez démarré l'outil de gestion de profils, choisi d'étendre un profil personnalisé et sélectionné l'option d'extension de profil **Standard**.

Dans ce type de configuration, vous pouvez fédérer le noeud à un gestionnaire de déploiement existant soit pendant le processus d'augmentation soit ultérieurement à l'aide de la commande addNode. Si vous décidez de fédérer le profil au cours du processus de création, l'outil définit la même base de données que le gestionnaire de déploiement comme configuration de base de données commune. Si vous décidez de ne pas le fédérer, la configuration de base de données n'est pas configurée.

1. Dans la page Fédération, indiquez si vous souhaitez fédérer le noeud dans le gestionnaire de déploiement soit maintenant pendant l'extension de profil soit à une étape ultérieure, indépendante de ce processus.
 - Si vous choisissez de fédérer le noeud lors de l'extension du profil, indiquez le nom de l'hôte ou l'adresse IP et le port SOAP du gestionnaire de déploiement, ainsi qu'un ID utilisateur et un mot de passe pour l'authentification si la sécurité administrative est activée sur le gestionnaire de déploiement. Ne cochez pas la case permettant de **fédérer ce noeud ultérieurement**. Cliquez ensuite sur **Suivant**.

L'outil de gestion de profils vérifie que le gestionnaire de déploiement existe, qu'il peut être contacté et que l'ID utilisateur et le mot de passe servant à l'authentification sont valides pour ce gestionnaire de déploiement (si celui-ci est sécurisé).

Avertissement : Fédérez le noeud personnalisé lors de l'extension de profil uniquement si toutes les conditions suivantes sont remplies :

- Vous n'envisagez pas d'utiliser ce noeud personnalisé comme cible de migration.
- Aucun autre noeud n'est en cours de fédération. (Les noeuds doivent être fédérés de façon successive.)
- Le gestionnaire de déploiement est en cours de fonctionnement.
- Le gestionnaire de déploiement est un gestionnaire IBM Business Process Manager. Les profils d'IBM Business Process Manager ne peuvent pas utiliser de gestionnaire de déploiement de WebSphere Enterprise Service Bus, mais des profils de WebSphere Enterprise Service Bus peuvent utiliser un gestionnaire de déploiement d'IBM Business Process Manager.
- La version du gestionnaire de déploiement est supérieure ou égale à celle du profil en cours d'extension.
- Le gestionnaire de déploiement possède un port d'administration JMX activé. Le protocole par défaut est SOAP. (Pour vérifier le type de connecteur préférentiel, cliquez sur **Administration du système > Gestionnaire de déploiement > Services d'administration**, dans la console d'administration du gestionnaire de déploiement.)

Si vous tentez de fédérer un noeud personnalisé alors que le gestionnaire de déploiement n'est pas en cours d'exécution ou n'est pas disponible, une zone d'avertissement vous empêche de continuer. Si cette zone d'avertissement s'affiche, cliquez sur **OK** pour la quitter, puis effectuez différentes sélections dans le panneau Fédération.

- Si vous choisissez de fédérer le noeud lors d'une étape ultérieure, indépendante du processus d'extension de profil, cochez la case **Fédérer ce noeud plus tard** et cliquez sur **Suivant**.

La page Récapitulatif du profil est affichée.

2. Dans la page Récapitulatif du profil, cliquez sur **Etendre** pour étendre le profil ou sur **Précédent** pour modifier les caractéristiques du profil.

Une fois l'extension de profil terminée, le message **L'outil de gestion de profils a étendu le profil** s'affiche dans la page Profil complet.

Avertissement : Si des erreurs sont détectées pendant l'extension de profil, d'autres messages peuvent apparaître à la place du message de confirmation, par exemple :

- **L'outil de gestion de profils a étendu le profil mais des erreurs se sont produites**, qui indique que l'extension s'est terminée mais que des erreurs ont été générées.
- **L'outil de gestion de profils ne peut pas étendre le profil**, qui indique que l'extension a échoué.

La page indiquant que l'opération est terminée identifie le fichier journal à consulter pour la résolution des incidents.

3. Dans la page indiquant que l'opération est terminée, vérifiez que l'option **Lancer la console Premiers pas** est sélectionnée et cliquez sur **Terminer** pour

sortir. En outre, fermez la page Profils, qui est ouverte dans une fenêtre distincte. Utilisez la console Premiers pas pour accéder à la documentation produit.

Vous avez étendu un profil WebSphere Application Server ou WebSphere Application Server Network Deployment en profil Process Center.

Si vous n'avez pas fédéré le profil au cours de l'extension de profil, effectuez cette opération. Le noeud appartenant au profil est vide jusqu'à ce que vous fédériez le noeud et que vous utilisiez le gestionnaire de déploiement pour personnaliser le noeud.

*Extension de profils personnalisés Process Center (noeuds gérés) avec l'option **Avancé** :*

Utilisez l'option **Avancé** dans l'interface graphique de l'outil de gestion de profils pour étendre et configurer des profils personnalisés WebSphere Application Server version 7.0 ou WebSphere Application Server Network Deployment version 7.0 (noeuds gérés). Le fait de sélectionner l'option **Avancé** vous permet de personnaliser les paramètres d'extension et de configuration.

Vous avez démarré l'outil de gestion de profils, choisi d'étendre un profil personnalisé et sélectionné l'option d'extension de profil **Avancé**.

Lorsque vous augmentez des profils personnalisés, vous pouvez fédérer le noeud dans un gestionnaire de déploiement existant soit pendant le processus d'extension soit ultérieurement à l'aide de la commande addNode.

1. Dans la page Fédération, indiquez si vous souhaitez fédérer le noeud dans le gestionnaire de déploiement soit maintenant pendant l'extension de profil soit à une étape ultérieure, indépendante de ce processus.
 - Si vous choisissez de fédérer le noeud lors de l'extension du profil, indiquez le nom de l'hôte ou l'adresse IP et le port SOAP du gestionnaire de déploiement, ainsi qu'un ID utilisateur et un mot de passe pour l'authentification si la sécurité administrative est activée sur le gestionnaire de déploiement. Ne cochez pas la case permettant de **fédérer ce noeud ultérieurement**. Cliquez ensuite sur **Suivant**.

L'outil de gestion de profils vérifie que le gestionnaire de déploiement existe, qu'il peut être contacté et que l'ID utilisateur et le mot de passe servant à l'authentification sont valides pour ce gestionnaire de déploiement (si celui-ci est sécurisé).

Avertissement : Fédérez le noeud personnalisé lors de l'extension de profil uniquement si toutes les conditions suivantes sont remplies :

- Vous n'envisagez pas d'utiliser ce noeud personnalisé comme cible de migration.
- Aucun autre noeud n'est en cours de fédération. (Les noeuds doivent être fédérés de façon successive.)
- Le gestionnaire de déploiement est en cours de fonctionnement.
- Le gestionnaire de déploiement est un gestionnaire IBM Business Process Manager. Les profils d'IBM Business Process Manager ne peuvent pas utiliser de gestionnaire de déploiement de WebSphere Enterprise Service Bus, mais des profils de WebSphere Enterprise Service Bus peuvent utiliser un gestionnaire de déploiement d'IBM Business Process Manager.
- La version du gestionnaire de déploiement est supérieure ou égale à celle du profil en cours d'extension.
- Le gestionnaire de déploiement possède un port d'administration JMX activé. Le protocole par défaut est SOAP. (Pour vérifier le type de connecteur préférentiel, cliquez sur **Administration du système > Gestionnaire de déploiement > Services d'administration**, dans la console d'administration du gestionnaire de déploiement.)
- Si le noeud géré que vous tentez d'étendre a déjà été fédéré dans un profil de gestionnaire de déploiement, le profil dmgr doit être en cours d'exécution au moment de l'extension de ce profil personnalisé. Indiquez également le nom de l'hôte ou l'adresse IP et le port SOAP du gestionnaire de déploiement, afin de vous assurer que le noeud fédéré est étendu.

Si vous tentez de fédérer un noeud personnalisé alors que le gestionnaire de déploiement n'est pas en cours d'exécution ou n'est pas disponible, une zone d'avertissement vous empêche de continuer. Si cette zone d'avertissement s'affiche, cliquez sur **OK** pour la quitter, puis effectuez différentes sélections dans le panneau Fédération.

- Si vous choisissez de fédérer le noeud lors d'une étape ultérieure, indépendante du processus d'extension de profil, cochez la case **Fédérer ce noeud plus tard** et cliquez sur **Suivant**.

La page Récapitulatif du profil est affichée.

2. Dans la page Récapitulatif du profil, cliquez sur **Etendre** pour étendre le profil ou sur **Précédent** pour modifier les caractéristiques du profil.

Une fois l'extension de profil terminée, le message **L'outil de gestion de profils a étendu le profil** s'affiche dans la page Profil complet.

Avertissement : Si des erreurs sont détectées pendant l'extension de profil, d'autres messages peuvent apparaître à la place du message de confirmation, par exemple :

- **L'outil de gestion de profils a étendu le profil mais des erreurs se sont produites**, qui indique que l'extension s'est terminée mais que des erreurs ont été générées.
- **L'outil de gestion de profils ne peut pas étendre le profil**, qui indique que l'extension a échoué.

La page indiquant que l'opération est terminée identifie le fichier journal à consulter pour la résolution des incidents.

3. Dans la page indiquant que l'opération est terminée, vérifiez que l'option **Lancer la console Premiers pas** est sélectionnée et cliquez sur **Terminer** pour

sortir. En outre, fermez la page Profils, qui est ouverte dans une fenêtre distincte. Utilisez la console Premiers pas pour accéder à la documentation produit.

Vous avez étendu un profil WebSphere Application Server ou WebSphere Application Server Network Deployment en profil IBM Business Process Manager.

Si vous n'avez pas fédéré le profil au cours de l'extension de profil, effectuez cette opération. Le noeud appartenant au profil est vide jusqu'à ce que vous fédériez le noeud et que vous utilisiez le gestionnaire de déploiement pour personnaliser le noeud.

Extension de profils à l'aide de l'utilitaire de ligne de commande manageprofiles

L'extension consiste à apporter des modifications à un profil existant à l'aide d'un modèle d'extension. Vous pouvez étendre des profils WebSphere Application Server ou WebSphere Application Server Network Deployment existants dans des profils WebSphere Enterprise Service Bus ou des IBM Business Process Manager, ou des profils WebSphere Enterprise Service Bus dans des profils IBM Business Process Manager. Vous pouvez étendre un profil à partir de la ligne de commande, à l'aide de l'utilitaire de ligne de commande manageprofiles.

Avant d'appliquer cette procédure, vérifiez que les tâches suivantes ont été exécutées :

- Vous avez pris connaissance des conditions requises pour créer ou étendre un profil dans Conditions de création et d'extension de profils.
- Vous avez arrêté tout serveur associé au profil que vous comptez étendre.
- Si vous envisagez d'étendre un profil personnalisé ou de serveur autonome, vous devez avoir déterminé s'il a déjà été fédéré dans un gestionnaire de déploiement :
 - Si c'est le cas, vous ne pourrez pas l'étendre à l'aide de l'utilitaire de ligne de commande manageprofiles.
 - Pour que l'extension se déroule correctement (si le profil n'a pas encore été fédéré dans un gestionnaire de déploiement), le gestionnaire de déploiement cible doit respecter les points suivants lorsque vous fédérerez le profil via la commande addNode :
 - Il doit être en cours de fonctionnement.
 - Il doit se trouver à un niveau d'édition identique ou supérieur à celui du profil que vous étendez. Les profils IBM Business Process Manager ne peuvent pas utiliser un gestionnaire de déploiement WebSphere Enterprise Service Bus, mais les profils WebSphere Enterprise Service Bus peuvent utiliser un gestionnaire de déploiement Process Server. Les profils WebSphere Enterprise Service Bus peuvent utiliser un gestionnaire de déploiement WebSphere Enterprise Service Bus ou Process Server.
 - Un port d'administration JMX doit être activé. Le protocole par défaut est SOAP.
 - Il doit déjà être étendu dans un profil IBM Business Process Manager ou WebSphere Enterprise Service Bus, selon le produit que vous avez installé.
- Vous avez vérifié que l'utilitaire de ligne de commande manageprofiles n'est pas déjà exécuté sur le profil. Si un message d'erreur s'affiche, déterminez si une autre opération de création ou d'extension de profil est en cours. Si c'est le cas, vous devez attendre qu'elle se termine.

Rôle de sécurité nécessaire pour cette tâche : voir Octroi de droits d'accès en écriture sur des fichiers et répertoires à un utilisateur non root pour la création de profils.

Pour étendre un profil à l'aide de l'utilitaire de ligne de commande `manageprofiles`, procédez comme suit.

1. Déterminez le modèle avec lequel le profil sélectionné a été créé (gestionnaire de déploiement, autonome ou géré). Vous pouvez déterminer le modèle utilisé pour la création du profil : pour cela, examinez le registre des profils dans le fichier `racine_installation/properties/profileRegistry.xml`. Ne modifiez pas ce fichier, mais utilisez-le uniquement pour visualiser les modèles.
2. Recherchez le modèle approprié pour effectuer l'extension. Vous pouvez étendre un profil WebSphere Application Server ou WebSphere Application Server Network Deployment existant dans un profil IBM Business Process Manager ou WebSphere ESB. Vous pouvez étendre un profil WebSphere ESB existant dans un profil IBM Business Process Manager. Les modèles de profil disponibles sont les suivants :
 - `default.wbiserver` : pour un profil de serveur autonome IBM Business Process Manager, qui définit un serveur autonome.
 - `dmgr.wbiserver` : pour un profil de gestionnaire de déploiement IBM Business Process Manager, qui définit un gestionnaire de déploiement. Un *gestionnaire de déploiement* fournit une même interface d'administration pour un groupe logique de serveurs d'applications, sur un ou plusieurs postes de travail.
 - `managed.wbiserver` : pour un profil personnalisé IBM Business Process Manager, qui définit un noeud géré, s'il est fédéré sur un gestionnaire de déploiement. Si vous avez décidé que votre solution a besoin d'un environnement de déploiement, votre environnement d'exécution nécessite utiliser un ou plusieurs noeuds gérés. Un *profil personnalisé* contient un noeud vide que vous devez fédérer en cellule de gestionnaire de déploiement pour le rendre opérationnel. La fédération du profil personnalisé transforme le profil en noeud géré.
 - `default.esbserver` : pour un profil de serveur autonome WebSphere Enterprise Service Bus, qui définit un serveur autonome.
 - `dmgr.esbserver` : pour un profil de gestionnaire de déploiement WebSphere Enterprise Service Bus, qui définit un gestionnaire de déploiement.
 - `managed.esbserver` : pour un profil personnalisé WebSphere Enterprise Service Bus qui, lorsqu'il est fédéré dans un gestionnaire de déploiement, définit un noeud géré.

Utilisez le paramètre `-augment` pour apporter des modifications à un profil existant à l'aide d'un modèle d'extension. Le paramètre `-augment` permet à l'utilitaire de ligne de commande `manageprofiles` de mettre à jour ou d'étendre le profil identifié dans le paramètre `-profileName` à l'aide du modèle inclus dans le paramètre `-templatePath`. Les modèles d'extension que vous pouvez utiliser sont fonction des produits et versions IBM installés au sein de votre environnement. Veillez à spécifier un chemin qualifié complet pour `-templatePath`, car si vous spécifiez un chemin relatif, le profil correspondant ne sera pas totalement étendu.

Remarque : Ne modifiez pas manuellement les fichiers situés dans le répertoire `rep_installation/profileTemplates`.

3. Exécutez le fichier à partir de la ligne de commande. N'indiquez pas de paramètre `-profilePath`.

Si vous avez créé un fichier de réponses, utilisez le paramètre `-response` :
`-response myResponseFile`



L'exemple suivant porte sur un fichier de réponses pour une opération d'extension :

```
augment
profileName=testResponseFileAugment
templatePath=racine_installation/profileTemplates/default.wbiserver



nodeName=myNodeName
cellName=myCellName
hostName=myHostName
omitAction=myOptionalAction1, myOptionalAction2
```

L'état de la commande s'affiche pendant l'exécution. Attendez la fin du traitement. Une vérification de syntaxe normale est appliquée au fichier de réponses lorsque le fichier est analysé comme tous les autres fichiers de réponses. Les valeurs dans le fichier de réponses sont traitées comme paramètres de ligne de commande.

L'extension de profil a abouti si le message suivant s'affiche :INSTCONFSUCCESS: Profile augmentation succeeded. (L'extension de profil a abouti). Vous pouvez alors cliquer sur le fichier journal suivant :

-   *racine_installation/logs/manageprofiles/nom_profil_augment.log*
-  *racine_installation\logs\manageprofiles\nom_profil_augment.log*

Exécutez l'outil IVT pour vérifier que l'extension du profil a bien été effectuée. Pour ce faire, entrez la commande suivante :

-   **Sur les plateformes Linux et UNIX :** *racine_profil/bin/wbi_ivt.sh*
-  **Sur les plateformes Windows :** *racine_profil\bin\wbi_ivt.bat*

Extension de profils autonomes Process Server à l'aide de l'utilitaire de ligne de commande manageprofiles :

L'extension consiste à apporter des modifications à un profil existant à l'aide d'un modèle d'extension. Vous pouvez étendre des profils WebSphere Application Server ou WebSphere Application Server Network Deployment existants en . Vous pouvez étendre un profil à partir de la ligne de commande, à l'aide de l'utilitaire de ligne de commande manageprofiles.

- Vous avez pris connaissance des conditions requises pour créer ou étendre un profil, dans la section «Conditions préalables pour créer et étendre les profils», à la page 214.
- Vous avez arrêté tout serveur associé au profil que vous comptez étendre.
- Si vous envisagez d'étendre un profil personnalisé ou de serveur autonome, vous devez avoir déterminé s'il a déjà été fédéré dans un gestionnaire de déploiement :
 - Si c'est le cas, vous ne pourrez pas l'étendre à l'aide de l'utilitaire de ligne de commande manageprofiles.
 - Pour que l'extension se déroule correctement (si le profil n'a pas encore été fédéré dans un gestionnaire de déploiement), le gestionnaire de déploiement cible doit respecter les points suivants lorsque vous fédérerez le profil via la commande addNode :
 - Il doit être en cours de fonctionnement.
 - Il doit se trouver à un niveau d'édition identique ou supérieur à celui du profil que vous étendez. Les profils IBM Business Process Manager ne

peuvent pas utiliser un gestionnaire de déploiement WebSphere Enterprise Service Bus, mais les profils WebSphere Enterprise Service Bus peuvent utiliser un profil de gestionnaire de déploiement à partir d'une configuration IBM Business Process Manager Advanced.

- Un port d'administration JMX doit être activé. Le protocole par défaut est SOAP.
- Il doit déjà être étendu dans un profil IBM Business Process Manager ou WebSphere Enterprise Service Bus, selon le produit que vous avez installé.
- Vous avez consulté les exemples de commandes d'extension de profils dans cette section.
- Vous avez vérifié que l'utilitaire de ligne de commande `manageprofiles` n'est pas déjà exécuté sur le profil. Si un message d'erreur s'affiche, déterminez si une autre opération de création ou d'extension de profil est en cours. Si c'est le cas, vous devez attendre qu'elle se termine.

Rôle de sécurité requis pour cette tâche : Voir «Octroi de droits d'accès en écriture sur des fichiers et répertoires à un utilisateur non root pour la création de profils», à la page 218.

Déterminez le modèle avec lequel le profil sélectionné a été créé (gestionnaire de déploiement, autonome ou géré). Vous pouvez déterminer le modèle utilisé pour la création du profil : pour cela, examinez le registre des profils dans le fichier `racine_installation/properties/profileRegistry.xml`. Ne modifiez pas ce fichier, mais utilisez-le uniquement pour visualiser les modèles. Pour cette procédure il est supposé que vous étendez un profil autonome Process Server.

Cette tâche décrit comment employer l'utilitaire `manageprofiles` pour étendre des profils autonomes Process Server.



Pour utiliser l'utilitaire de ligne de commande `manageprofiles` pour étendre un profil autonome, effectuez les étapes suivantes.

1. Recherchez le modèle approprié pour effectuer l'extension. Vous pouvez étendre un profil WebSphere Application Server ou WebSphere Application Server Network Deployment existant dans un profil IBM Business Process Manager ou WebSphere ESB. Vous pouvez étendre un profil WebSphere ESB existant dans un profil IBM Business Process Manager. Les modèles de profil disponibles sont les suivants :
 - `default.procsvr` : pour un profil autonome Process Server, qui définit un serveur autonome qui inclut les fonctions et fonctionnalités des configurations IBM Business Process Manager Standard et Express.
 - `default.procsvr.adv` : pour un profil autonome Process Server, qui définit un serveur autonome qui inclut les fonctions et fonctionnalités d'une configuration IBM Business Process Manager Advanced.
 - `default.esbserver` : pour un profil de serveur autonome WebSphere Enterprise Service Bus, qui définit un serveur autonome.

Utilisez le paramètre `-augment` pour apporter des modifications à un profil existant à l'aide d'un modèle d'extension. Le paramètre `-augment` permet à l'utilitaire de ligne de commande `manageprofiles` de mettre à jour ou d'étendre le profil identifié dans le paramètre **-profileName** à l'aide du modèle inclus dans le paramètre **-templatePath**. Les modèles d'extension que vous pouvez utiliser sont fonction des produits et versions IBM installés au sein de votre environnement. Veillez à spécifier un chemin qualifié complet pour **-templatePath**, car si vous spécifiez un chemin relatif, le profil correspondant ne sera pas totalement étendu.

Remarque : Ne modifiez pas manuellement les fichiers situés dans le répertoire *rep_installation/profileTemplates/BPM*.

2. Exécutez le fichier à partir de la ligne de commande. N'indiquez pas de paramètre **-profilePath**. Voici quelques exemples simples.

-   `manageprofiles.sh -augment -templatePath racine_installation/profileTemplates/BPM/default.procsvr -profileName MyProfileName`
-  `manageprofiles.bat -augment -templatePath racine_installation\profileTemplates\BPM\default.procsvr -profileName MyProfileName`

Pour une utilisation plus complexe de l'extension de profils, consultez la documentation des exemples et de référence dans cette section.

Si vous avez créé un fichier de réponses, utilisez le paramètre **-response** :
`-response myResponseFile`



L'exemple suivant porte sur un fichier de réponses pour une opération d'extension :

```
augment
profileName=testResponseFileAugment
templatePath=racine_installation/profileTemplates/BPM/default.procsvr



nodeName=myNodeName
cellName=myCellName
hostName=myHostName
omitAction=myOptionalAction1, myOptionalAction2
```

L'état est écrit dans la fenêtre de la console lorsque l'exécution de la commande est terminée. Une vérification de syntaxe normale est appliquée au fichier de réponses lorsque le fichier est analysé comme tous les autres fichiers de réponses. Les valeurs dans le fichier de réponses sont traitées comme paramètres de ligne de commande.

L'extension de profil a abouti si le message suivant s'affiche :
`:INSTCONFSUCCESS: Profile augmentation succeeded.` (L'extension de profil a abouti). Vous pouvez alors cliquer sur le fichier journal suivant :

-   `racine_installation/logs/manageprofiles/nom_profil_augment.log`
-  `racine_installation\logs\manageprofiles\nom_profil_augment.log`

Exécutez l'outil IVT pour vérifier que l'extension du profil a bien été effectuée. Pour ce faire, entrez la commande suivante :

-   **Sur les plateformes Linux et UNIX :** `racine_profil/bin/bpm_ivt.sh`
-  **Sur les plateformes Windows :** `racine_profil\bin\bpm_ivt.bat`

Extension de profils Process Center autonomes à l'aide de l'utilitaire de ligne de commande `manageprofiles` :

L'extension consiste à apporter des modifications à un profil existant à l'aide d'un modèle d'extension. Vous pouvez étendre un profil à partir de la ligne de commande, à l'aide de l'utilitaire de ligne de commande `manageprofiles`.

- Vous avez pris connaissance des conditions requises pour créer ou étendre un profil, dans la section «Conditions préalables pour créer et étendre les profils», à la page 214.

- Vous avez arrêté tout serveur associé au profil que vous comptez étendre.
- Si vous envisagez d'étendre un profil personnalisé ou de serveur autonome, vous devez avoir déterminé s'il a déjà été fédéré dans un gestionnaire de déploiement :
 - Si c'est le cas, vous ne pourrez pas l'étendre à l'aide de l'utilitaire de ligne de commande `manageprofiles`.
 - Pour que l'extension se déroule correctement (si le profil n'a pas encore été fédéré dans un gestionnaire de déploiement), le gestionnaire de déploiement cible doit respecter les points suivants lorsque vous fédérerez le profil via la commande `addNode` :
 - Il doit être en cours de fonctionnement.
 - Il doit se trouver à un niveau d'édition identique ou supérieur à celui du profil que vous étendez. Les profils IBM Business Process Manager ne peuvent pas utiliser un gestionnaire de déploiement WebSphere Enterprise Service Bus, mais les profils WebSphere Enterprise Service Bus peuvent utiliser un profil de gestionnaire de déploiement à partir d'une configuration IBM Business Process Manager Advanced.
 - Un port d'administration JMX doit être activé. Le protocole par défaut est SOAP.
 - Il doit déjà être étendu dans un profil IBM Business Process Manager ou WebSphere Enterprise Service Bus, selon le produit que vous avez installé.
- Vous avez consulté les exemples de commandes d'extension de profils dans cette section.
- Vous avez vérifié que l'utilitaire de ligne de commande `manageprofiles` n'est pas déjà exécuté sur le profil. Si un message d'erreur s'affiche, déterminez si une autre opération de création ou d'extension de profil est en cours. Si c'est le cas, vous devez attendre qu'elle se termine.

Rôle de sécurité requis pour cette tâche : Voir «Octroi de droits d'accès en écriture sur des fichiers et répertoires à un utilisateur non root pour la création de profils», à la page 218.

Déterminez le modèle avec lequel le profil sélectionné a été créé (gestionnaire de déploiement, autonome ou géré). Vous pouvez déterminer le modèle utilisé pour la création du profil : pour cela, examinez le registre des profils dans le fichier `racine_installation/properties/profileRegistry.xml`. Ne modifiez pas ce fichier, mais utilisez-le uniquement pour visualiser les modèles. Pour cette procédure il est supposé que vous étendez un profil autonome Process Center.

Cette tâche décrit comment employer l'utilitaire `manageprofiles` pour étendre des profils autonomes Process Center.



Pour utiliser l'utilitaire de ligne de commande `manageprofiles` pour étendre un profil autonome, effectuez les étapes suivantes.

1. Recherchez le modèle approprié pour effectuer l'extension. Vous pouvez étendre un profil WebSphere Application Server ou WebSphere Application Server Network Deployment existant dans un profil IBM Business Process Manager ou WebSphere ESB. Vous pouvez étendre un profil WebSphere ESB existant dans un profil IBM Business Process Manager. Les modèles de profil disponibles sont les suivants :
 - `default.procctr` : pour un profil autonome Process Server, qui définit un serveur autonome qui inclut les fonctions et fonctionnalités des configurations IBM Business Process Manager Standard et Express.

Utilisez le paramètre `-augment` pour apporter des modifications à un profil existant à l'aide d'un modèle d'extension. Le paramètre `-augment` permet à l'utilitaire de ligne de commande `manageprofiles` de mettre à jour ou d'étendre le profil identifié dans le paramètre `-profileName` à l'aide du modèle inclus dans le paramètre `-templatePath`. Les modèles d'extension que vous pouvez utiliser sont fonction des produits et versions IBM installés au sein de votre environnement. Veillez à spécifier un chemin qualifié complet pour `-templatePath`, car si vous spécifiez un chemin relatif, le profil correspondant ne sera pas totalement étendu.

Remarque : Ne modifiez pas manuellement les fichiers situés dans le répertoire `racine_installation/profileTemplates/BPM`.

2. Exécutez le fichier à partir de la ligne de commande. N'indiquez pas de paramètre `-profilePath`. Voici quelques exemples simples.

-   `manageprofiles.sh -augment -templatePath racine_installation/profileTemplates/BPM/default.procctr -profileName MyProfileName`

-  `manageprofiles.bat -augment -templatePath racine_installation\profileTemplates\BPM\default.procctr -profileName MyProfileName`

Pour une utilisation plus complexe de l'extension de profils, consultez la documentation des exemples et de référence dans cette section.

Si vous avez créé un fichier de réponses, utilisez le paramètre `-response` :
`-response myResponseFile`

L'exemple suivant porte sur un fichier de réponses pour une opération d'extension :

```
augment
profileName=testResponseFileAugment
templatePath=racine_installation/profileTemplates/BPM/default.procctr
```

```
nodeName=myNodeName
cellName=myCellName
hostName=myHostName
omitAction=myOptionalAction1, myOptionalAction2
```

L'état est écrit dans la fenêtre de la console lorsque l'exécution de la commande est terminée. Une vérification de syntaxe normale est appliquée au fichier de réponses lorsque le fichier est analysé comme tous les autres fichiers de réponses. Les valeurs du fichier de réponses sont traitées comme paramètres de ligne de commande.

Configuration de l'identification et de la résolution des incidents

Vous pouvez diagnostiquer les incidents en cas d'échec de la configuration de IBM Business Process Manager.

Pour plus d'informations sur l'identification et la résolution des erreurs pendant l'installation et la configuration du produit, voir Identification et résolution des incidents d'installation et de configuration.

Chapitre 7. Informations de référence d'installation

Cette section de référence contient des informations relatives aux sous-tâches, ainsi que des données conceptuelles et de référence sur l'installation de IBM Business Process Manager.

Informations de version de produit et d'historique

Informations et liens d'accès à la version du produit et aux informations historiques

Le fichier BPM.product résidant dans le répertoire properties/version contient des informations telles que le nom du produit, sa version, ainsi que sa date et son niveau de compilation. Par exemple :

```
<?xml version="1.0" encoding="UTF-8"?>
<!DOCTYPE product SYSTEM "product.dtd">
<product name="IBM Business Process Manager Advanced V7.5">
  <id>BPMP</id>
  <version>7.5.0.0</version>
  <build-info
    date="4/9/11"
    level="o1114.13"/>
</product>

<?xml version="1.0" encoding="UTF-8"?>
<!DOCTYPE product SYSTEM "product.dtd">
<product name="IBM Business Process Manager Advanced V7.5 - Process Server">
  <id>BPMP</id>
  <version>7.5.0.0</version>
  <build-info
    date="4/9/11"
    level="o1114.13"/>
</product>
```

Cliquez sur les liens suivants pour accéder à la version et aux informations historiques appropriées sur le produit :

Tableau 151. Liens d'accès aux informations de version de produit et d'historique

Liens
Informations sur la version du produit
Commande 'genVersionReport'
Commande 'versionInfo'
Commande 'historyInfo'
Commande 'genHistoryReport'

