

**IBM solidDB**  
バージョン 7.0

# プログラマー・ガイド

**IBM**

**お願い**

本書および本書で紹介する製品をご使用になる前に、337 ページの『特記事項』に記載されている情報をお読みください。

本書は、バージョン 7.0 フィックスパック 5 の IBM solidDB (製品番号 5724-V17) および新しい版で明記されていない限り、以降のすべてのリリースおよびモディフィケーションに適用されます。

お客様の環境によっては、資料中の円記号がバックスラッシュと表示されたり、バックスラッシュが円記号と表示されたりする場合があります。

原典： SC27-3840-04  
IBM solidDB  
Version 7.0  
Programmer Guide

発行： 日本アイ・ビー・エム株式会社

担当： トランスレーション・サービス・センター

第1刷 2013.3

© Oy IBM Finland Ab 1993, 2013

# 目次

図 . . . . .	vii	2.9 SQL に対する ODBC 拡張機能の使用 . . . . .	33
表 . . . . .	ix	2.9.1 プロシージャ . . . . .	33
変更の要約 . . . . .	xiii	2.9.2 ヒント . . . . .	34
本書について . . . . .	xv	2.9.3 ODBC 拡張機能での追加の関数 . . . . .	35
書体の規則 . . . . .	xv	2.10 ODBC API に対する solidDB 拡張機能 . . . . .	36
構文表記法の規則 . . . . .	xvi	2.11 カーソルの使用 . . . . .	39
<b>1 API 入門 . . . . .</b>	<b>1</b>	2.11.1 行セットへのストレージの割り当て (パインディング) . . . . .	40
1.1 solidDB ODBC ドライバー . . . . .	2	2.11.2 カーソル・サポート . . . . .	40
1.2 solidDB JDBC ドライバー . . . . .	3	2.12 ブックマークの使用 . . . . .	47
1.3 solidDB アプリケーション・プログラミング・インターフェース (SA API) . . . . .	3	2.13 エラー・テキスト・フォーマット . . . . .	47
1.4 solidDB サーバー制御 API (SSC API) . . . . .	4	2.13.1 エラー・メッセージの処理 . . . . .	49
1.5 solidDB Server Control API (SSC API ) for Java . . . . .	4	2.14 トランザクションと接続の終了 . . . . .	49
1.6 solidDB トランザクション・ログ・リーダー . . . . .	4	2.15 アプリケーションの構成 . . . . .	50
1.7 クライアント・アプリケーションの作成 . . . . .	5	2.16 アプリケーションのテストとデバッグ . . . . .	58
1.7.1 クライアントとは . . . . .	5		
1.7.2 照会をサーバーに渡す方法 . . . . .	5		
1.7.3 クライアントに結果を返す方法 . . . . .	7		
1.7.4 ステートメント・キャッシュ . . . . .	7		
<b>2 solidDB ODBC API . . . . .</b>	<b>9</b>	<b>3 solidDB JDBC ドライバー . . . . .</b>	<b>61</b>
2.1 solidDB ODBC の概要 . . . . .	9	3.1 solidDB JDBC ドライバーの概要 . . . . .	61
2.1.1 solidDB ODBC ドライバーのインストール . . . . .	9	3.1.1 solidDB JDBC ドライバーの登録 . . . . .	64
2.1.2 ODBC ドライバー・ライブラリーの使用 . . . . .	10	3.1.2 データベースへの接続 . . . . .	64
2.1.3 ODBC API での基本的なアプリケーション手順 . . . . .	11	3.2 solidDB および JDBC に関する特記事項 . . . . .	66
2.1.4 solidDB 接続ストリングのフォーマット . . . . .	12	3.3 JDBC ドライバーのインターフェースおよびメソッド . . . . .	67
2.1.5 クライアント・サイドの solid.ini 構成ファイル . . . . .	14	3.4 solidDB JDBC ドライバーの拡張機能 . . . . .	74
2.1.6 ODBC の非標準動作 . . . . .	15	3.4.1 WebSphere の互換性 . . . . .	74
2.2 solidDB ODBC ドライバー 3.51 機能のサポート . . . . .	16	3.4.2 JDBC での接続タイムアウト . . . . .	75
2.3 Windows オペレーティング・システム上での使用法の概要 . . . . .	16	3.4.3 非標準 JDBC 接続プロパティ . . . . .	75
2.4 関数の呼び出し . . . . .	18	3.5 JDBC 2.0 オプション・パッケージ API のサポート . . . . .	80
2.5 データ・ソースへの接続 . . . . .	20	3.5.1 JDBC 接続のプーリング . . . . .	80
2.5.1 ネットワーク名と接続ストリングの構文 . . . . .	20	3.5.2 solidDB の接続済み RowSet クラス: SolidJDBCRowSet . . . . .	89
2.5.2 論理データ・ソース名の使用 . . . . .	23	3.5.3 Java Naming and Directory Interface (JNDI) . . . . .	90
2.5.3 空のデータ・ソース名 . . . . .	25	3.6 コード例 . . . . .	91
2.5.4 Windows 用の solidDB ODBC データ・ソースの構成 . . . . .	25	3.7 solidDB JDBC ドライバー型変換マトリックス . . . . .	102
2.5.5 unixODBC を使用した solidDB ODBC ドライバーの使用 . . . . .	26		
2.5.6 ユーザー・ログイン情報のリトリート . . . . .	28	<b>4 solidDB SA . . . . .</b>	<b>105</b>
2.6 ODBC ハンドル妥当性検査 . . . . .	29	4.1 solidDB SA とは . . . . .	105
2.7 トランザクションの実行 . . . . .	30	4.2 solidDB SA の概要 . . . . .	106
2.8 データ・ソースのカatalogに関する情報のリトリート . . . . .	32	4.3 SQL を使用せずに solidDB SA を使用したデータの書き込み . . . . .	107
		4.4 SQL を使用せずに solidDB SA を使用したデータの読み取り . . . . .	110
		4.5 solidDB SA を使用した SQL ステートメントの実行 . . . . .	112
		4.6 トランザクションと自動コミット・モード . . . . .	112
		4.7 データベース・エラーの処理 . . . . .	112
		4.8 solidDB SA に関する特記事項 . . . . .	114
		4.9 solidDB SA 関数リファレンス . . . . .	116
		4.9.1 SaArrayFlush . . . . .	118
		4.9.2 SaArrayInsert . . . . .	119

4.9.3 SaColSearchCreate . . . . .	119
4.9.4 SaColSearchFree . . . . .	120
4.9.5 SaColSearchNext . . . . .	120
4.9.6 SaConnect . . . . .	121
4.9.7 SaCursorAscending . . . . .	122
4.9.8 SaCursorAtleast . . . . .	122
4.9.9 SaCursorAtmost . . . . .	123
4.9.10 SaCursorBegin . . . . .	123
4.9.11 SaCursorClearConstr . . . . .	124
4.9.12 SaCursorColData . . . . .	124
4.9.13 SaCursorColDate . . . . .	126
4.9.14 SaCursorColDateFormat . . . . .	127
4.9.15 SaCursorColDfloat . . . . .	127
4.9.16 SaCursorColDouble . . . . .	128
4.9.17 SaCursorColDynData . . . . .	129
4.9.18 SaCursorColDynStr . . . . .	130
4.9.19 SaCursorColFloat . . . . .	131
4.9.20 SaCursorColInt . . . . .	132
4.9.21 SaCursorColLong . . . . .	133
4.9.22 SaCursorColNullFlag . . . . .	134
4.9.23 SaCursorColStr . . . . .	135
4.9.24 SaCursorColTime . . . . .	136
4.9.25 SaCursorColTimestamp . . . . .	137
4.9.26 SaCursorCreate . . . . .	137
4.9.27 SaCursorDelete . . . . .	138
4.9.28 SaCursorDescending . . . . .	138
4.9.29 SaCursorEnd . . . . .	139
4.9.30 SaCursorEqual . . . . .	139
4.9.31 SaCursorErrorInfo . . . . .	140
4.9.32 SaCursorFree . . . . .	140
4.9.33 SaCursorInsert . . . . .	141
4.9.34 SaCursorLike . . . . .	141
4.9.35 SaCursorNext . . . . .	142
4.9.36 SaCursorOpen . . . . .	142
4.9.37 SaCursorOrderByVector . . . . .	143
4.9.38 SaCursorPrev . . . . .	144
4.9.39 SaCursorReSearch . . . . .	144
4.9.40 SaCursorSearch . . . . .	145
4.9.41 SaCursorSearchByRowid . . . . .	145
4.9.42 SaCursorSearchReset . . . . .	146
4.9.43 SaCursorSetLockMode . . . . .	148
4.9.44 SaCursorSetPosition . . . . .	149
4.9.45 SaCursorSetRowsPerMessage . . . . .	150
4.9.46 SaCursorUpdate . . . . .	150
4.9.47 SaDateCreate . . . . .	151
4.9.48 SaDateFree . . . . .	151
4.9.49 SaDateSetAsciiiz . . . . .	151
4.9.50 SaDateSetTimet . . . . .	153
4.9.51 SaDateToAsciiiz . . . . .	153
4.9.52 SaDateToTimet . . . . .	154
4.9.53 SaDefineChSet . . . . .	154
4.9.54 SaDfloatCmp . . . . .	155
4.9.55 SaDfloatDiff . . . . .	156
4.9.56 SaDfloatOverflow . . . . .	156
4.9.57 SaDfloatProd . . . . .	157
4.9.58 SaDfloatQuot . . . . .	157

4.9.59 SaDfloatSetAsciiiz . . . . .	158
4.9.60 SaDfloatSum . . . . .	158
4.9.61 SaDfloatToAsciiiz . . . . .	159
4.9.62 SaDfloatUnderflow . . . . .	159
4.9.63 SaDisconnect . . . . .	160
4.9.64 SaDynDataAppend . . . . .	160
4.9.65 SaDynDataChLen . . . . .	161
4.9.66 SaDynDataClear . . . . .	161
4.9.67 SaDynDataCreate . . . . .	162
4.9.68 SaDynDataFree . . . . .	162
4.9.69 SaDynDataGetData . . . . .	163
4.9.70 SaDynDataGetLen . . . . .	163
4.9.71 SaDynDataMove . . . . .	164
4.9.72 SaDynDataMoveRef . . . . .	165
4.9.73 SaDynStrAppend . . . . .	166
4.9.74 SaDynStrCreate . . . . .	167
4.9.75 SaDynStrFree . . . . .	167
4.9.76 SaDynStrMove . . . . .	168
4.9.77 SaErrorInfo . . . . .	168
4.9.78 SaGlobalInit . . . . .	169
4.9.79 SaSetDateFormat . . . . .	169
4.9.80 SaSetSortBufSize . . . . .	170
4.9.81 SaSetSortMaxFiles . . . . .	171
4.9.82 SaSetTimeFormat . . . . .	171
4.9.83 SaSetTimestampFormat . . . . .	172
4.9.84 SaSQLExecDirect . . . . .	172
4.9.85 SaTransBegin . . . . .	173
4.9.86 SaTransCommit . . . . .	174
4.9.87 SaTransRollback . . . . .	174
4.9.88 SaUserId . . . . .	175

## 5 トランザクション・ログ・リーダー 177

5.1 ログ・リーダーを使用したアプリケーション開 発に関する考慮事項 . . . . .	177
5.2 ログ・リーダーの構成 . . . . .	179
5.3 ログ・リーダーを使用したログ・データの読み 取り . . . . .	180
5.4 ログ・レコードのパーティショニングおよびフ ィルタリング . . . . .	182
5.4.1 パーティションの作成および削除 . . . . .	182
5.4.2 パーティション・フィルターの使用 . . . . .	182
5.5 トランザクション・バッチの設定 . . . . .	183

## 6 Unicode の処理 185

6.1 Unicode とは . . . . .	186
6.2 Unicode データベースの設計 . . . . .	187
6.3 Unicode での solidDB ツールの使用 . . . . .	189
6.4 Unicode データベースと部分的 Unicode データ ベース間の互換性 . . . . .	191
6.4.1 部分的 Unicode データベースの Unicode への変換 . . . . .	191
6.5 Unicode に対応したアプリケーションの開発 193	
6.5.1 ODBC アプリケーション・データベースお よび Unicode データベース . . . . .	194
6.5.2 JDBC アプリケーション・データベースお よび Unicode データベース . . . . .	197

付録 A. solidDB がサポートする ODBC 関数 . . . . .	199	E.12.2 SQL から C へのデータ変換例 . . . . .	281
付録 B. solidDB ODBC ドライバー 3.5.1 属性のサポート . . . . .	209	E.13 C から SQL データ型へのデータ変換 . . . . .	282
付録 C. SQLSTATE エラー・コード	217	E.13.1 C から SQL へのデータ変換表 . . . . .	284
付録 D. ODBC に関する SQL 文法の最 小要件 . . . . .	239	E.13.2 C から SQL へのデータ変換例 . . . . .	295
D.1 SQL ステートメント . . . . .	239	付録 F. スカラー関数 . . . . .	297
D.1.1 制御ステートメント (論理条件) . . . . .	240	F.1 ODBC および SQL-92 のスカラー関数 . . . . .	297
D.2 データ型のサポート . . . . .	242	F.2 ストリング関数 . . . . .	298
D.3 パラメーター・データ型 . . . . .	242	F.3 数字関数 . . . . .	301
D.4 ODBC のリテラル . . . . .	243	F.4 日時関数 . . . . .	304
D.5 予約キーワードのリスト . . . . .	244	F.5 システム関数 . . . . .	309
付録 E. データ型 . . . . .	249	F.6 明示的なデータ型変換 . . . . .	310
E.1 SQL データ・タイプの概要 . . . . .	249	F.7 SQL-92 CAST 関数 . . . . .	311
E.2 C データ型 . . . . .	249	付録 G. タイムアウト制御 . . . . .	313
E.3 データ型 ID . . . . .	250	G.1 クライアント・タイムアウト . . . . .	313
E.4 SQL データ型 . . . . .	250	G.2 サーバー・タイムアウト . . . . .	316
E.5 C データ型 . . . . .	255	G.3 HotStandby タイムアウト . . . . .	320
E.6 数値リテラル . . . . .	260	付録 H. クライアント・サイド構成パラ メーター . . . . .	323
E.7 数値データ型の精度と位取りのオーバーライド 用デフォルト . . . . .	263	H.1 solid.ini 構成ファイルを使用したクライアン ト・サイド・パラメーターの設定 . . . . .	323
E.8 データ型 ID および記述子 . . . . .	263	H.2 Client セクション . . . . .	324
E.9 小数桁数 . . . . .	264	H.3 Com セクション . . . . .	325
E.10 転送オクテット長 . . . . .	266	H.4 Data Sources セクション . . . . .	326
E.11 グレゴリオ暦の制約 . . . . .	268	H.5 SharedMemoryAccess セクション . . . . .	327
E.12 SQL から C データ型へのデータ変換 . . . . .	269	H.6 TransparentFailover セクション . . . . .	328
E.12.1 SQL から C へのデータ変換表 . . . . .	271	索引 . . . . .	329
		特記事項 . . . . .	337





1. ODBC ドライバー セットアップ . . . . .	26	2. ODBC データ・ソース管理者 . . . . .	29
--------------------------------	----	------------------------------	----





# 表

1. 書体の規則 . . . . .	xv	50. ポインタの戻り使用タイプ . . . . .	118
2. 構文表記法の規則 . . . . .	xvi	51. SaArrayFlush のパラメーター . . . . .	118
3. 接続ストリングのオプション . . . . .	12	52. SaArrayInsert のパラメーター . . . . .	119
4. 接続ストリングのオプション . . . . .	22	53. SaColSearchCreate のパラメーター . . . . .	120
5. ODBC 拡張機能での追加の関数 . . . . .	36	54. SaColSearchCreate のパラメーター . . . . .	120
6. 非標準の ODBC 関数 . . . . .	36	55. SaColSearchNext のパラメーター . . . . .	120
7. サンプル結果セット . . . . .	43	56. SaColSearchNext の戻り値 . . . . .	121
8. サンプル結果セット . . . . .	43	57. SaConnect のパラメーター . . . . .	121
9. サンプル結果セット . . . . .	45	58. SaConnect の戻り値 . . . . .	122
10. サンプル結果セット . . . . .	45	59. SaCursorAscending のパラメーター . . . . .	122
11. サンプル結果セット . . . . .	46	60. SaCursorAtleast のパラメーター . . . . .	123
12. データ・ソース内のエラー . . . . .	47	61. SaCursorAtmost のパラメーター . . . . .	123
13. サンプル・エラー・メッセージ . . . . .	48	62. SaCursorBegin のパラメーター . . . . .	124
14. SQLSTATE の値 . . . . .	48	63. SaCursorClearConstr のパラメーター . . . . .	124
15. 標準 CallableStatement インターフェースとの相 異点 . . . . .	67	64. SaCursorColData のパラメーター . . . . .	126
16. 標準 Connection インターフェースとの相異点	68	65. SaCursorColDate のパラメーター . . . . .	126
17. 標準 PreparedStatement インターフェースとの 相異点 . . . . .	70	66. SaCursorColDateFormat のパラメーター	127
18. 標準 ResultSet インターフェースとの相異点	71	67. SaCursorColDfloat のパラメーター . . . . .	128
19. 標準 Statement インターフェースとの相異点	72	68. SaCursorColDouble のパラメーター . . . . .	129
20. 標準 ResultSet インターフェースとの相異点	73	69. SaCursorColDynData のパラメーター . . . . .	130
21. コンストラクター . . . . .	81	70. SaCursorColDynStr のパラメーター . . . . .	131
22. コンストラクター . . . . .	81	71. SaCursorColFloat のパラメーター . . . . .	132
23. setDescription . . . . .	82	72. SaCursorColInt のパラメーター . . . . .	133
24. getDescription . . . . .	82	73. SaCursorColLong のパラメーター . . . . .	134
25. setURL . . . . .	82	74. SaCursorColNullFlag パラメーター . . . . .	134
26. getURL . . . . .	83	75. SaCursorColStr のパラメーター . . . . .	135
27. setUser . . . . .	83	76. SaCursorColTime のパラメーター . . . . .	136
28. getUser . . . . .	83	77. SaCursorColTimestamp のパラメーター	137
29. setPassword . . . . .	84	78. SaCursorCreate のパラメーター . . . . .	138
30. getPassword . . . . .	84	79. 戻り値 . . . . .	138
31. setConnectionURL . . . . .	84	80. SaCursorDelete のパラメーター . . . . .	138
32. getConnectionURL . . . . .	85	81. SaCursorDescending のパラメーター . . . . .	139
33. getLoginTimeout . . . . .	85	82. SaCursorEnd のパラメーター . . . . .	139
34. getLogWriter . . . . .	85	83. SaCursorEqual のパラメーター . . . . .	140
35. getPooledConnection . . . . .	86	84. SaCursorErrorInfo のパラメーター . . . . .	140
36. getPooledConnection . . . . .	86	85. SaCursorFree のパラメーター . . . . .	141
37. setLoginTimeout . . . . .	86	86. SaCursorInsert のパラメーター . . . . .	141
38. setLogWriter . . . . .	87	87. SaCursorLike のパラメーター . . . . .	142
39. addConnectionEventListener . . . . .	87	88. SaCursorNext のパラメーター . . . . .	142
40. close . . . . .	88	89. SaCursorOpen のパラメーター . . . . .	143
41. getConnection . . . . .	88	90. SaCursorOrderByVector のパラメーター	143
42. removeConnectionEventListener . . . . .	88	91. SaCursorPrev のパラメーター . . . . .	144
43. Java データ型から SQL データ型への変換	103	92. SaCursorReSearch のパラメーター . . . . .	145
44. 挿入操作手順 . . . . .	107	93. SaCursorSearch のパラメーター . . . . .	145
45. 更新および削除の操作手順 . . . . .	109	94. SaCursorSearchByRowid のパラメーター	146
46. 照会操作手順 . . . . .	110	95. SaCursorSearchReset のパラメーター . . . . .	148
47. solidDB SA 関数の戻りコード . . . . .	113	96. SaCursorSetLockMode のパラメーター	149
48. サポートしている SQL データ型 . . . . .	115	97. SaCursorSetPosition のパラメーター . . . . .	149
49. solidDB SA パラメーター使用タイプ	117	98. SaCursorSetRowsPerMessage のパラメーター	150
		99. SaCursorUpdate のパラメーター . . . . .	150
		100. SaDateCreate の戻り値 . . . . .	151

101. SaDateFree のパラメーター . . . . .	151	154. SQLGetTypeInfo が返すデータ型 (2) . . . . .	254
102. SaDateSetAscii のパラメーター . . . . .	152	155. SQLGetTypeInfo が返すデータ型 (3) . . . . .	254
103. SaDateSetTimet のパラメーター . . . . .	153	156. C と ODBC の名前の対応 . . . . .	256
104. SaDateToAscii のパラメーター . . . . .	153	157. 数値リテラルを伴う変換 . . . . .	260
105. SaDateToTimet のパラメーター . . . . .	154	158. 数値データ型の精度と位取りのオーバーラ イド用デフォルト値 . . . . .	263
106. SaDefineChSet のパラメーター . . . . .	155	159. 日時ごとの簡易型 ID、詳細型 ID、および型 のサブコード . . . . .	264
107. SaDfloatCmp のパラメーター . . . . .	155	160. ODBC 関数の戻りパラメーター . . . . .	265
108. SaDfloatDiff のパラメーター . . . . .	156	161. SQL データ型小数桁数 . . . . .	265
109. SaDfloatOverflow のパラメーター . . . . .	156	162. 小数桁数に対応する記述子フィールド . . . . .	266
110. SaDfloatProd のパラメーター . . . . .	157	163. ODBC 関数の戻りパラメーター 10 進数属性 . . . . .	267
111. SaDfloatQuot のパラメーター . . . . .	157	164. 転送オクテット長 . . . . .	267
112. SaDfloatSetAscii のパラメーター . . . . .	158	165. グレゴリオ暦の制約 . . . . .	268
113. SaDfloatSum のパラメーター . . . . .	158	166. C データ型: データ型が以下の SQL_C_datatype . . . . .	270
114. SaDfloatToAscii のパラメーター . . . . .	159	167. 文字 SQL データから ODBC C データ型への 変換 . . . . .	273
115. SaDfloatUnderflow のパラメーター . . . . .	159	168. 数値 SQL データから ODBC C データ型への 変換 . . . . .	275
116. SaDisconnect のパラメーター . . . . .	160	169. バイナリー SQL データから ODBC C データ 型への変換 . . . . .	277
117. SaDynDataAppend のパラメーター . . . . .	160	170. 日付 SQL データから ODBC C データ型への 変換 . . . . .	278
118. SaDynDataChLen のパラメーター . . . . .	161	171. 時刻 SQL データから ODBC C データ型への 変換 . . . . .	279
119. SaDynDataClear のパラメーター . . . . .	162	172. タイム・スタンプ SQL データから ODBC C データ型への変換 . . . . .	280
120. SaDynDataCreate の戻り値 . . . . .	162	173. SQL から C へのデータ変換例 . . . . .	281
121. SaDynDataFree のパラメーター . . . . .	163	174. SQL データ型: データ型が以下の SQL_datatype . . . . .	283
122. SaDynDataGetData のパラメーター . . . . .	163	175. C 文字データから ODBC SQL データ型への 変換 . . . . .	286
123. SaDynDataGetData のパラメーター . . . . .	164	176. 数値 C データから ODBC SQL データ型への 変換 . . . . .	289
124. SaDynDataMove のパラメーター . . . . .	165	177. ビット C データから ODBC SQL データ型へ の変換 . . . . .	290
125. SaDynDataMoveRef のパラメーター . . . . .	166	178. バイナリー C データから ODBC SQL データ 型への変換 . . . . .	291
126. SaDynStrAppend のパラメーター . . . . .	166	179. 日付 C データから ODBC SQL データ型への 変換 . . . . .	292
127. SaDynStrCreate の戻り値 . . . . .	167	180. 時刻 C データから ODBC SQL データ型への 変換 . . . . .	293
128. SaDynStrFree のパラメーター . . . . .	167	181. タイム・スタンプ C データから ODBC SQL データ型への変換 . . . . .	294
129. SaDynStrMove のパラメーター . . . . .	168	182. C データから SQL データへの変換 . . . . .	295
130. SaErrorInfo のパラメーター . . . . .	169	183. ストリング関数引数 . . . . .	298
131. SaSetDateFormat のパラメーター . . . . .	170	184. ストリング関数のリスト . . . . .	298
132. SaSetSortBufSize のパラメーター . . . . .	170	185. 数字関数引数 . . . . .	302
133. SaSetSortMaxFiles のパラメーター . . . . .	171	186. 数字関数のリスト . . . . .	302
134. SaSetTimeFormat のパラメーター . . . . .	171	187. 日時関数引数 . . . . .	304
135. SaSetTimestampFormat のパラメーター . . . . .	172	188. 日時関数のリスト . . . . .	305
136. SaSQLExecDirect のパラメーター . . . . .	173	189. システム関数引数 . . . . .	309
137. SaTransBegin のパラメーター . . . . .	174	190. システム関数のリスト . . . . .	310
138. SaTransCommit のパラメーター . . . . .	174	191. ログイン・タイムアウト . . . . .	313
139. SaTransRollback のパラメーター . . . . .	175	192. 接続タイムアウト . . . . .	314
140. SaUserId のパラメーター . . . . .	175		
141. 部分的 Unicode および Unicode データベース 用の solidDB ツールのコマンド行オプション . . . . .	190		
142. solidDB がサポートする ODBC 関数 . . . . .	199		
143. 001 環境レベル . . . . .	209		
144. 002 接続レベル . . . . .	210		
145. 03 ステートメント・レベル . . . . .	212		
146. 04 列属性 . . . . .	215		
147. エラー・コード・クラス値 . . . . .	217		
148. SQLSTATE コード . . . . .	217		
149. 制御ステートメント . . . . .	241		
150. いくつかのタイプのパラメーターについてデ ータ型を判断する方法 . . . . .	242		
151. 予約キーワードのリスト . . . . .	245		
152. 一般的な SQL データ型の名前、範囲、および 制限 . . . . .	251		
153. SQLGetTypeInfo が返すデータ型 (1) . . . . .	253		

193. 照会タイムアウト . . . . .	316	201. ping タイムアウト . . . . .	321
194. SQL ステートメント実行タイムアウト . . . . .	317	202. 透過接続タイムアウト . . . . .	321
195. ロック待機タイムアウト . . . . .	318	203. Client パラメーター . . . . .	324
196. オプティミスティック・ロック待機タイムアウト . . . . .	318	204. クライアント・サイドの通信パラメーター . . . . .	325
197. 表ロック待機タイムアウト . . . . .	319	205. Data Sources パラメーター . . . . .	326
198. トランザクション・アイドル・タイムアウト . . . . .	319	206. 共有メモリー・アクセス・パラメーター (クライアント・サイド) . . . . .	327
199. 接続アイドル・タイムアウト . . . . .	320	207. TransparentFailover パラメーター . . . . .	328
200. 接続タイムアウト . . . . .	320		



---

## 変更の要約

### 改訂 04 での変更点

- 編集上の修正。

### 改訂 03 での変更点

- セクション『サーバー・タイムアウト』で、JDBC メソッド `setQueryTimeout()` のタイムアウト単位に関する情報が更新されました。V7.0 フィックスパック 4 以降、SMA 接続でのタイムアウト単位は、ネットワーク・ベースの接続と同じ、つまり秒になりました。

### 改訂 02 での変更点

- セクション『サーバー・タイムアウト』で、JDBC メソッド `setQueryTimeout()` のタイムアウト単位に関する情報が更新されました。SMA 接続では、タイムアウト単位はミリ秒です。ネットワーク・ベースの接続では、タイムアウト単位は秒です。
- セクション『Unicode 用アプリケーションの開発』で、Unicode データベースの大文字および小文字変換のサポートに関する情報が更新されました。すべての Unicode 文字の変換がサポートされるようになりました。
- セクション『クライアント・サイドの構成パラメーター』で、**Com.SocketLinger** クライアント・サイド・パラメーターのファクトリー値が `yes` から `no` に変更されました。
- セクション『非標準の接続プロパティ』に、新規の JDBC 接続プロパティが追加されました。
  - `"solid_gskit_path"`
  - `"solid_socket_linger"`
  - `"solid_socket_linger_time"`
  - `"solid_use_strong_encryption"`
- セクション『クライアント・サイドの構成パラメーター』で、以前は文書化されていなかったクライアント・サイド・パラメーター **Com.SocketLinger** および **Com.SocketLingerTime** が追加されました。
- クライアント・サイド・パラメーター **ODBCHandleValidation** が訂正されました。**ODBCHandleValidation** は『クライアント・セクション』にあります。

### 改訂 01 での変更点

- 『クライアント・セクション』に、新しいパラメーター **Client.GSKitPath** が追加されました。



---

## 本書について

本書には、共有メモリー・アクセス (SMA)、リンク・ライブラリー・アクセス (LLA)、または HotStandby を使用する場合、または使用しない場合の、さまざまなアプリケーション・プログラミング・インターフェースを介した IBM® solidDB® の使用に関する情報が記載されています。

solidDB ODBC ドライバー、solidDB Light Client、および solidDB JDBC ドライバーは、クライアント・アプリケーションから solidDB へのアクセスに役立ちます。

- solidDB ODBC ドライバーは、Microsoft ODBC 3.51 API 規格に準拠しています。
- solidDB Light Client は、solidDB ODBC API の軽量バージョンであり、クライアント・アプリケーションのフットプリントを非常に小さくする必要がある環境を対象としています。
- solidDB JDBC ドライバーは、JDBC 2.0 標準の solidDB インプリメンテーションです。

本書は、リレーショナル・データベースと SQL に関する一般的な知識があることを前提としています。また、solidDB をよく理解していることも前提としています。ODBC ドライバーを使用する場合、本書は C プログラミング言語の実用上の知識を前提としています。JDBC ドライバーを使用する場合、本書は Java™ プログラミング言語の実用上の知識を前提としています。

---

## 書体の規則

solidDB の資料では、以下の書体の規則を使用します。

表 1. 書体の規則

フォーマット	用途
データベース表	このフォントは、すべての通常テキストに使用します。
NOT NULL	このフォントの大文字は、SQL キーワードおよびマクロ名を示しています。
solid.ini	これらのフォントは、ファイル名とパス式を表しています。
SET SYNC MASTER YES; COMMIT WORK;	このフォントは、プログラム・コードとプログラム出力に使用します。SQL ステートメントの例にも、このフォントを使用します。
run.sh	このフォントは、サンプル・コマンド行に使用します。
TRIG_COUNT()	このフォントは、関数名に使用します。
java.sql.Connection	このフォントは、インターフェース名に使用します。

表 1. 書体の規則 (続き)

フォーマット	用途
<b>LockHashSize</b>	このフォントは、パラメーター名、関数引数、および Windows レジストリー項目に使用します。
<i>argument</i>	このように強調されたワードは、ユーザーまたはアプリケーションが指定すべき情報を示しています。
管理者ガイド	このスタイルは、他の資料、または同じ資料内の他の章の参照に使用します。新しい用語や強調事項もこのように記述します。
ファイル・パス表示	特に明記していない場合、ファイル・パスは UNIX フォーマットで示します。スラッシュ (/) 文字は、インストール・ルート・ディレクトリーを表します。
オペレーティング・システム	資料にオペレーティング・システムによる違いがある場合は、最初に UNIX フォーマットで記載します。UNIX フォーマットに続いて、小括弧内に Microsoft Windows フォーマットで記載します。その他のオペレーティング・システムについては、別途記載します。異なるオペレーティング・システムに対して、別の章を設ける場合があります。

## 構文表記法の規則

solidDB の資料では、以下の構文表記法の規則を使用します。

表 2. 構文表記法の規則

フォーマット	用途
INSERT INTO <i>table_name</i>	構文の記述には、このフォントを使用します。置き換え可能セクションには、このフォントを使用します。
solid.ini	このフォントは、ファイル名とパス式を表しています。
[ ]	大括弧は、オプション項目を示します。太字テキストの場合には、大括弧は構文に組み込む必要があります。
	垂直バーは、構文行で、互いに排他的な選択項目を分離します。
{ }	中括弧は、構文行で互いに排他的な選択項目を区切ります。太字テキストの場合には、中括弧は構文に組み込む必要があります。
...	省略符号は、引数が複数回繰り返し可能なことを示します。
• • •	3 つのドットの列は、直前のコード行が継続することを示します。



---

# 1 API 入門

solidDB は、ODBC インターフェースと JDBC インターフェースをサポートしています。これらのインターフェースを使用することで、アプリケーション開発者は、ODBC 関数や JDBC メソッドを呼び出すアプリケーションを C 言語または Java 言語で作成したり、SQL ストリングをアプリケーション・レベルで作成または生成したりできます。

また、solidDB には、solidDB アプリケーション・プログラミング・インターフェース (SA API) と solidDB サーバー制御 API (SSC API) の 2 つのプロプラエタリー・インターフェースも用意されています。これらのインターフェースでは、例えば、データベース・サーバー内から関数を直接呼び出す C プログラムを作成できます。これらのプロプラエタリー・インターフェースは、リンク・ライブラリー・アクセス (LLA) ライブラリーおよび共有メモリー・アクセス (SMA) ライブラリーで提供されます。

## その他のプログラミング環境

抽象化レベルを ODBC/JDBC レベルから上げるための方法が複数用意されています。これは、各種言語 (通常は、Visual Basic、Perl、PHP など、高水準のプログラミング言語またはスクリプト言語) からデータベース・アクセスを有効にするか、またはアプリケーション・プログラマーがデータベース接続、トランザクション、または SQL ストリングも認識することなく、それ自体をロードしたり保存したりできるアプリケーション・レベルのオブジェクトを介して直接データベース・アクセスを有効にすることで実現できます。

通常、高水準プログラミング言語からのデータベース・アクセスは、高水準言語呼び出しを通常の ODBC 呼び出しまたは JDBC 呼び出しに変換する、いくつかのミドルウェア・コンポーネントに基づきます。このような状態の場合、ミドルウェア・コンポーネントは、データベースの観点からはアプリケーションと見なされません。通常は、ミドルウェア・コンポーネントによってデータベース・ブランド間の相違は隠されます。ただし、solidDB は、比較的新しい製品なので、必ずしもすべてのミドルウェア・ベンダーが、サポートしているデータベース製品としてこの製品を明示的に指定しているとは限りません。このような場合は、通常、solidDB ドライバーを使用する汎用 ODBC データベースまたは汎用 JDBC データベースを用意することができます。

特定のプログラミング環境の solidDB アプリケーションには、組み込み SQL や Java ベースのストアード・プロシージャなどに直接対応するものがありません。これらのプログラミング環境で実行するように設計されているアプリケーションは、solidDB に適合するように設計し直す必要があります。

---

## 1.1 solidDB ODBC ドライバー

solidDB ODBC ドライバーは、Microsoft ODBC 3.5.1 API 標準に準拠しています。solidDB ODBC API は、solidDB データベースのネイティブ・コール・レベル・インターフェース (CLI) です。これは、ANSI X3H2 SQL CLI 標準に準拠しています。

solidDB ODBC ドライバーは、ライブラリーの形式で配布されます。solidDB インストール・パッケージは、2 つの ODBC ドライバー (ライブラリー) (1 つは Unicode 用、もう 1 つは ASCII 用) を提供します。Unicode バージョンは ASCII バージョンのスーパーセットであり、Unicode 文字セットと ASCII 文字セットで使用できます。

solidDB の ODBC API のインプリメンテーションは、堅固なデータベース・アプリケーションの作成に十分な、以下のような豊富な一連のデータベース・アクセス操作をサポートします。

- ハンドルの割り振りと割り振り解除
- 属性の取得と設定
- データベース接続のオープンとクローズ
- 記述子へのアクセス
- SQL ステートメントの実行
- スキーマ・メタデータへのアクセス
- トランザクションの制御
- 診断情報へのアクセス

アプリケーションの要求に応じて、solidDB ODBC ドライバーは、各 SQL ステートメントを自動的にコミットすることも、また明示的なコミットまたはロールバック要求を待ち合わせることもできます。ドライバーは、コミット操作またはロールバック操作を実行するときには、接続に関連付けられたすべてのステートメント要求をリセットします。

### solidDB ODBC ドライバーの構成ファイル

solidDB ODBC ドライバーは、クライアントの構成情報をクライアント・サイドの `solid.ini` ファイルから取得します。クライアント・サイドの構成ファイルは、そのアプリケーションの作業ディレクトリーに配置されている必要があります。

solidDB ODBC ドライバーを始動すると、構成ファイル `solid.ini` を開こうとします。このファイルが存在しない場合、solidDB は、パラメーターにファクトリー値を使用します。`solid.ini` ファイルが存在する場合でも、その中の特定のパラメーターに値が設定されていない場合、solidDB は、そのパラメーターにファクトリー値を使用します。

### ODBC に関する非標準の拡張機能

solidDB は、プロプラエタリー非標準 ODBC 属性および機能のセットを提供します。例えば、非標準の ODBC 属性を使用して、接続レベルでの暗号化関連の構成情報を提供することができます。

#### 関連概念:

9 ページの『2, solidDB ODBC API』

このセクションでは、solidDB ODBC API を使用するアプリケーションの開発に関する情報と使用例を示します。

14 ページの『2.1.5, クライアント・サイドの solid.ini 構成ファイル』

solidDB ODBC ドライバーは、クライアントの構成情報をクライアント・サイドの solid.ini ファイルから取得します。クライアント・サイドの構成ファイルは、そのアプリケーションの作業ディレクトリーに配置されている必要があります。

12 ページの『2.1.4, solidDB 接続ストリングのフォーマット』

クライアント・プロセスは、solidDB 接続ストリング (ネットワーク名) を使用して、接続先のサーバーを指定します。

36 ページの『2.10, ODBC API に対する solidDB 拡張機能』

solidDB サーバーおよびクライアントには、ODBC API のプロプラエタリー拡張機能であるさまざまな属性および接続属性が含まれます。

---

## 1.2 solidDB JDBC ドライバー

JDBC 2.0 ドライバーは、JDBC 2.0 をサポートします。

solidDB JDBC ドライバーの場合、Java Development Kit (JDK) 1.4.2 以降がサポートされています。

solidDB JDBC ドライバーを使用すると、JDBC を使用してデータベースにアクセスする Java ツールでアプリケーションを開発できます。JDK 1.2 用のコア API である JDBC API は、データベース接続、SQL ステートメント、結果セット、データベース・メタデータなどを表現する Java クラスを定義します。これで、SQL ステートメントを発行し、結果を処理できます。JDBC は、Java でデータベースにアクセスするための基本 API です。

JDBC を使用するためには、solidDB JDBC ドライバーをインストールする必要があります。JDBC ドライバーの使用法は、ご使用の Java 開発環境によって異なります。

solidDB JDBC ドライバーの使用法に関する説明と例が、solidDB インストール・パッケージ内の /jdbc サブディレクトリー、および 61 ページの『3, solidDB JDBC ドライバー』に記載されています。

---

## 1.3 solidDB アプリケーション・プログラミング・インターフェース (SA API)

solidDB SA は solidDB データベース製品に接続するための C 言語クライアント・ライブラリーです。このライブラリーを solidDB 製品内部で使用して、solidDB データベース表内のデータにアクセスします。ライブラリーには 90 の関数が含まれており、データベースを接続し、カーソル・ベースの操作を実行するための低レベルのメカニズムを提供します。

#### 関連概念:

105 ページの『4, solidDB SA』

このセクションでは、*solidDB SA* と呼ばれている solidDB アプリケーション・プログラミング・インターフェース (API) の使用方法について説明します。

116 ページの『4.9, solidDB SA 関数リファレンス』

このトピックには、solidDB SA 関数のアルファベット順のリストが含まれています。

---

## 1.4 solidDB サーバー制御 API (SSC API)

solidDB サーバー制御 API (SSC API) は、solidDB サーバーのタスク処理システムを簡単かつ効率的に制御する手段である一連の関数で構成されるプロプラエタリー API です。例えば、SSC API 機能を使用して、リンク・ライブラリー・アクセス (LLA) ライブラリーおよび共有メモリー・アクセス (SMA) サーバーを開始および停止します。

SSC API は、共有メモリー・アクセス (SMA) ライブラリーおよびリンク・ライブラリー・アクセス (LLA) ライブラリーで提供されます。詳しくは、「*IBM solidDB 共有メモリー・アクセスおよびリンク・ライブラリー・アクセス・ユーザー・ガイド*」の『*solidDB サーバー制御 API (SSC API)*』を参照してください。

---

## 1.5 solidDB Server Control API (SSC API ) for Java

solidDB Server Control API (SSC API) for Java はプロプラエタリー API で、SolidServerControl クラスにちなんで命名されました。SSC API for Java による呼び出しは、LLA サーバーを始動および停止するために使用されます。実際のデータベース接続は、標準の solidDB JDBC API を使用して行われます。SSC API for Java クラスおよび solidDB JDBC ドライバー・クラスは、いずれも solidDB JDBC ドライバー (SolidDriver2.0.jar) 内にあります。

SSC API for Java について詳しくは、*IBM solidDB 共有メモリー・アクセスおよびリンク・ライブラリー・アクセス・ユーザー・ガイド*を参照してください。

---

## 1.6 solidDB トランザクション・ログ・リーダー

solidDB トランザクション・ログ・リーダーは、solidDB トランザクション・ログのログ・レコードをトランザクション単位で読むためのインターフェースを提供します。ログ・リーダー・インターフェースを使用すると、例えば solidDB サーバーのログ・トラフィックを listen して表示するアプリケーションを作成することができます。

solidDB Universal Cache 機能はログ・リーダー・インターフェースを使用します。InfoSphere® CDC レプリケーション・エンジンは、solidDB トランザクション・ログにアクセスしてデータ変更を取り込み、これらの変更をバックエンドのレプリケーション・エンジンに送信します。ここで、変更がバックエンド・データベースにコピーされます。

## 関連概念:

177 ページの『5, トランザクション・ログ・リーダー』  
solidDB トランザクション・ログ・リーダーは、solidDB トランザクション・ログからトランザクション単位でログ・レコードを読み取ることを可能にするソリューションです。ログ・リーダー・インターフェースを使用すると、例えば solidDB サーバーのログ・トラフィックを listen して表示するアプリケーションを作成することができます。

---

## 1.7 クライアント・アプリケーションの作成

このセクションでは、solidDB で動作するクライアント・アプリケーションの作成方法の概要を説明します。このセクションに記載された情報は、主に ODBC ドライバーを使用する C 言語プログラムに適用されます。

### 1.7.1 クライアントとは

クライアント・アプリケーション、または単にクライアントとは、サーバーに要求 (SQL 照会) をサブミットし、サーバーから返された結果を取得するプログラムです。

クライアント・プログラムは、サーバー・プログラムから分離されています。また、多くの場合、クライアントは、別のコンピューター上で実行されています。共有メモリー・アクセスまたはリンク・ライブラリー・アクセスを使用すると、クライアントのコードをサーバーのコードに直接リンクし、両方を単一のプロセスとして実行することができます。詳しくは、「*IBM solidDB 共有メモリー・アクセスおよびリンク・ライブラリー・アクセス・ユーザー・ガイド*」を参照してください。

クライアントは別個のプログラムなので、サーバー内の関数を直接呼び出すことはできません。その代わりに、通信プロトコル (TCP/IP や名前付きパイプなど) を使用してサーバーと通信する必要があります。プラットフォームが異なると、サポートされるプロトコルも異なります。プラットフォームによっては、使用するアプリケーションに特定のライブラリー・ファイル (特定のプロトコルをサポート) をリンクして、アプリケーションがサーバーと通信できるようにする必要があります。

### 1.7.2 照会をサーバーに渡す方法

照会は、SQL プログラミング言語を使用して作成されます。

サーバーとクライアント間でデータを交換する 1 つの方法は、単にリテラル・ストリングを相互に受け渡すことです。クライアントは、サーバーに以下のようなストリングを送信するとします。

```
SELECT name FROM employees WHERE id = 12;
```

そして、サーバーは、以下のようなストリングを送り返すとします。

```
"Smith, Jane"
```

しかし、実際には、通信は一般に ODBC ドライバーや JDBC ドライバーなどの「ドライバー」を介して行われます。「ODBC」は「Open DataBase Connectivity」を意味しており、ベンダー間でのデータベース・アクセスの整合性を高めるために Microsoft が設計した API (アプリケーション・プログラミング・インターフェース)

です。クライアント・プログラムは、ODBC 規則に従っている場合、それらと同じ規則に従うどのデータベース・サーバーとも対話することができます。ほとんどの主要データベース・ベンダーは、少なくともある程度は ODBC をサポートしています。ODBC 標準は、一般に、C プログラミング言語で作成されたプログラムで使用されます。

「JDBC」は、「Java DataBase Connectivity」を意味しています。JDBC は多くの部分で ODBC 標準に基づいており、基本的には「Java プログラム用 ODBC」です。

特定のデータ値 (例えば、"Smith, Jane") をサーバーに渡すには、2 つの主要な方法があります。最初の方法では、単に値をリテラルとして照会に埋め込みます。これは以下のような SQL ステートメントで見られるものです。

```
INSERT INTO employees (id, name) VALUES (12, 'Smith, Jane');
```

この方法は、単一のステートメントを実行したい場合に効果的です。しかし、同じ基本ステートメントを異なる値で実行したい場合があります。例えば、500 名の従業員のデータを挿入したい場合、以下のように、別々のステートメントを 500 個作成するのは望ましくありません。

```
INSERT INTO employees (id, name) VALUES (12, 'Smith, Jane');  
INSERT INTO employees (id, name) VALUES (13, 'Jones, Sally');  
...
```

その代わりに、単一の「汎用」ステートメントを作成して、そのステートメントの特定の値を渡す方が望ましい場合があります。例えば、以下のステートメントを作成します。

```
INSERT INTO employees (id, name) VALUES (?, ?);
```

そして、疑問符 (?) を特定のデータ値で置き換えます。このようにすれば、ループ内で 500 個の INSERT ステートメントを簡単に実行でき、従業員ごとにユニークな INSERT ステートメントを作成する必要はありません。パラメーターを使用することにより、ステートメントを実行するたびに異なる値を指定できます。パラメーターにより、クライアントとサーバーが交換する値を格納するために、クライアント・プログラムと ODBC ドライバーが使用する変数を指定できます。基本的には、ステートメント内に疑問符 (?) を指定した各位置でパラメーターを渡します。

パラメーターを使用してデータ値を交換したいもう 1 つの状況として、ストリング・リテラルとして表現するのが困難なデータを処理する場合があります。例えば、「American Pie」という曲のデジタル化コピーをデータベースに挿入したいが、そのデジタル化データを表す一連の 16 進数を含むリテラルで SQL ステートメントを作成したくない場合、デジタル化データを配列に格納し、ODBC ドライバーにその配列の位置を通知します。

SQL ステートメントでパラメーターを使用するには、複数のステップから成る処理を実行します。以下に、データを挿入する処理を示します。この処理は、データをリトリートする際の処理にある程度似ています。

1. SQL ステートメントを準備します。準備段階で、サーバーがステートメントを分析し、(他の処理も行いますが特に) パラメーターが何個になるか確認します。パラメーターの数と意味は、SQL ステートメントに組み込まれた疑問符 (?) によって示されます。

2. ODBC ドライバーに、パラメーターとして使用される変数を通知します。どの変数がどの列や値に関連付けられるかを ODBC ドライバーに通知することを、パラメーターを「バインド」すると言います。
3. パラメーターに値を設定します (つまり、変数の値を設定します)。
4. 準備済みステートメントを実行します。

実行 段階で、ODBC ドライバーは、パラメーターに格納された値を読み取り、準備済みのステートメントで使用するために、それらの値をサーバーに渡します。

### 1.7.3 クライアントに結果を返す方法

照会の結果は、0 個以上の一連の行です。ODBC ドライバーまたは JDBC ドライバーを使用している場合は、適切な ODBC 関数または JDBC 関数を使用して各行をリトリブします。

一般的には、以下の手順を実行します。

1. SQL ステートメントを準備します。準備 段階で、サーバーがステートメントを分析し、(他の処理も行いますが特に) パラメーターが何個になるか確認します。パラメーターの数と意味は、SQL ステートメントに組み込まれた疑問符 (?) によって示されます。
2. ODBC ドライバーに、パラメーターとして使用される変数を通知します。どの変数がどの列や値に関連付けられるかを ODBC ドライバーに通知することを、パラメーターを「バインド」すると言います。
3. 準備済みステートメントを実行します。これは、サーバーに対して照会を実行し、結果セットを収集するよう指示します。ただし、結果セットはすぐにクライアントに渡されるわけではありません。
4. 結果セットの次の行をフェッチします。フェッチ を行うと、結果セットから結果を 1 行リトリブし、アプリケーションとの共有のためにあらかじめ ODBC ドライバー用に定義したパラメーターにその行の値を格納するように、サーバーおよび ODBC ドライバーに指示することになります。

通常はループを実行することになり、一度に 1 行をフェッチして、各フェッチ後にパラメーターからデータを読み取ります。

### 1.7.4 ステートメント・キャッシュ

照会の処理は、組み込みステートメント・キャッシュ によりさらに最適化されます。

ステートメント・キャッシュは、事前に準備された少数の SQL ステートメントを格納する内部メモリーです。ステートメント・キャッシュは、準備済みステートメントがキャッシュ内に存在する場合には、準備段階を省略するようにして動作します。接続が閉じると、ステートメント・キャッシュはページされます。

ODBC では、1 つのセッションでキャッシュされるステートメント数は、クライアント・サイドの `solid.ini` 中の構成パラメーター `Client.StatementCache` を使用して設定できます。

JDBC では、ステートメント・キャッシュ・サイズは、非標準の `StatementCache` 接続プロパティを使用して動的に設定できます。

**関連概念:**

75 ページの『3.4.3, 非標準 JDBC 接続プロパティ』

以下の接続プロパティを使用して、接続固有の動作を実現できます。

**関連情報:**

324 ページの『H.2, Client セクション』



---

## 2 solidDB ODBC API

このセクションでは、solidDB ODBC API を使用するアプリケーションの開発に関する情報と使用例を示します。

一般に、solidDB は、Microsoft ODBC 3.51 標準に準拠しています。solidDB ODBC API は、Microsoft が提供する関数プロトタイプに基づいて定義されています。このガイドでは、solidDB に固有の使用法が適用される領域と、オプション、データ型、および関数のサポートが異なる領域について詳しく説明します。

**注:** この「*IBM solidDB プログラマー・ガイド*」には、ODBC API 解説の全体は含まれていません。ODBC API を使用したアプリケーションの開発については、「Microsoft ODBC Programmer's Reference」を参照してください。

solidDB は、Unicode 用および ASCII 用として、2 つのバージョンの ODBC ドライバーを提供しています。Unicode バージョンは ASCII バージョンのスーパーセットであり、Unicode 文字セットと ASCII 文字セットで使用できます。

---

### 2.1 solidDB ODBC の概要

#### 2.1.1 solidDB ODBC ドライバーのインストール

solidDB インストール・プログラムは、2 つの ODBC ドライバー (1 つは Unicode 用、もう 1 つは ASCII 用) をインストールします。Unicode バージョンは ASCII バージョンのスーパーセットであり、Unicode 文字セットと ASCII 文字セットで使用できます。Windows 環境では、solidDB インストール・プログラムを使用して、ODBC ドライバーのみをインストールすることもできます。

##### Windows

Windows 環境では、solidDB インストール・プログラムは ODBC ドライバーと以下のシステム・データ・ソース名 (DSN) を自動的にインストールします。自分自身のユーザー DSN を追加することもできます。

- Windows 32 ビット・オペレーティング・システムの場合
  - IBM solidDB 7.0 32 ビット - ANSI
  - IBM solidDB 7.0 32 ビット - Unicode
- Windows 64 ビット・オペレーティング・システムの場合
  - IBM solidDB 7.0 64 ビット - ANSI
  - IBM solidDB 7.0 64 ビット - Unicode

##### Linux および UNIX

Linux および UNIX 環境では、ODBC ドライバー・ライブラリー・ファイルは以下のディレクトリーにインストールされます。

- <solidDBインストール・ディレクトリー>/bin/: 動的ライブラリー・ファイル

- sac<platform><version>.sa または sac<platform><version>.so - ANSI
- soc<platform><version>.sa または soc<platform><version>.so - Unicode
- <solidDB インストール・ディレクトリー>/lib/: 静的ライブラリー・ファイル
  - solidodbca.sa または solidodbca.so - ANSI
  - solidodbcu.sa または solidodbcu.so - Unicode

オペレーティング・システムに応じて、ファイル拡張子は .sa または .so のどちらかになります。

## solidDB のインストールを伴わない ODBC ドライバーのインストール (Windows)

Windows 環境で solidDB をインストールせずに ODBC ドライバーをインストールするには、以下の手順を実行します。

1. solidDB インストール・プログラムを開始します。
2. 「Custom」インストールを選択します。
3. 「ODBC」を選択します (「Server」と「Samples」をクリアします)。
4. 画面の指示に従ってインストールを実行します。

## solidDB のインストールを伴わない ODBC ドライバーのインストール (Linux および UNIX)

Linux および UNIX 環境で solidDB をインストールせずに ODBC ドライバーをインストールするには、以下の手順を実行します。

1. インストール・プログラムを使用して solidDB をインストールします。
2. ODBC ドライバー・ライブラリー・ファイルをクライアント・ノードにコピーします。

### 2.1.2 ODBC ドライバー・ライブラリーの使用

ODBC ドライバー・ライブラリーは、クライアント・アプリケーション・プログラムにリンクされる必要があります。次に、これらのライブラリー内に定義された関数を呼び出すことができます。

#### 静的ライブラリーと動的ライブラリー

solidDB では、ODBC ドライバー・ライブラリーの静的バージョンと動的バージョンの両方が用意されています。

静的ライブラリーは、コンパイルとリンク操作を行ったときにクライアント・アプリケーションの実行可能プログラムにリンクされます。動的ライブラリーは実行可能プログラムとは別に格納され、プログラムの実行時にメモリーにロードされません。

静的ライブラリーの利点は、アプリケーションが必要なものをほぼ完備していることです。アプリケーションを顧客に配布する場合、顧客は、アプリケーションをインストールすれば、そのほかに別の共有ライブラリーをインストールする必要がありません。

動的ライブラリーの利点は、複数のクライアントがそのライブラリーを使用する場合、多くのシステムで、必要なディスク・スペースが少なくなることです (また、プラットフォームによっては、必要なメモリー・スペースも少なくなります)。例えば、5 MB の静的ライブラリーにそれぞれリンクする 2 つのクライアント・アプリケーションが存在する場合、その静的ライブラリーを格納するのに 5 MB のディスク・スペースが必要なだけでなく、アプリケーションにリンクされる両方のライブラリーのコピーを格納するために 10 MB の追加ディスク・スペースが必要になります。しかし、2 つのクライアント・アプリケーションを動的ライブラリーにリンクすると、そのライブラリーの追加コピーは必要ありません。各アプリケーションは、独自のコピーを保持しません。

Windows 環境では、solidDB がインポート・ライブラリーを提供している場合があります。各インポート・ライブラリーは、対応するダイナミック・リンク・ライブラリーに関連付けられています。ご使用のアプリケーションは、インポート・ライブラリーにリンクされます。アプリケーションを実際にロードし、実行する際には、オペレーティング・システムが、対応するダイナミック・リンク・ライブラリーをロードします。

### 2.1.3 ODBC API での基本的なアプリケーション手順

クライアント・データベース・アプリケーションは、solidDB ODBC API を直接 (または ODBC ドライバー・マネージャーを通して) 呼び出し、データベースとのすべての対話を実行します。例えば、レコードの挿入、削除、更新、または選択を行うには、ODBC API で一連の関数呼び出しを行います。

ODBC API を使用するアプリケーションは、以下のタスクを実行します。

1. アプリケーションは、メモリーを割り振り、ハンドルを作成し、データベースへの接続を確立します。

- a. アプリケーションは、環境ハンドル (henv) および接続ハンドル (hdbc) 用にメモリーを割り振ります。どちらも、データベース接続の確立に必要です。

アプリケーションは、1 つ以上のデータ・ソースに関して複数の接続を要求できます。各接続は、別個のトランザクション・スペースとみなされます。言い換えると、1 つの接続での COMMIT や ROLLBACK によって、他の接続を通して実行されているステートメントがコミットまたはロールバックされることはありません。

- b. SQLConnect() 呼び出しは、データベース接続を確立し、サーバー名 (接続ストリングまたはデータ・ソース名)、ユーザー ID、およびパスワードを指定します。
  - c. 次に、アプリケーションは、ステートメント・ハンドル用にメモリーを割り振ります。
2. アプリケーションは、ステートメントを実行します。そのためには、一連の関数呼び出しを行う必要があります。
    - a. アプリケーションは、SQLExecDirect() を呼び出して SQL ステートメントを準備および実行するか、または SQLPrepare() と SQLExecute() を呼び出してステートメントを複数回実行します。
    - b. ステートメントが SELECT の場合には、アプリケーション内の変数に結果列をバインドして、戻されたデータをアプリケーションが参照できるようにす

する必要があります。SQLBindCol() 関数は、アプリケーションの変数を結果セット内の列にバインドします。行は、SQLFetch() を使用して繰り返しフェッチすることができます。SELECT ステートメントは、結果セットの処理が終了するとすぐにコミットする必要があります。

ステートメントが UPDATE、DELETE、または INSERT の場合には、アプリケーションは、実行が成功したか検査し、SQLEndTran() を呼び出してトランザクションをコミットする必要があります。

3. 最後に、アプリケーションは接続を閉じ、すべてのハンドルを解放します。
  - a. アプリケーションは、ステートメント・ハンドルを解放します。
  - b. アプリケーションは、接続を閉じます。
  - c. アプリケーションは、接続ハンドルと環境ハンドル (hdbc と henv) を解放します。

ステップ 2 (SQL ステートメントの実行) は、実行する必要のある SQL ステートメントの数に応じて、繰り返し実行できることに注意してください。

これらの API 呼び出しの使用方法について詳しくは、9 ページの『2, solidDB ODBC API』を参照してください。

## 2.1.4 solidDB 接続ストリングのフォーマット

クライアント・プロセスは、solidDB 接続ストリング (ネットワーク名) を使用して、接続先のサーバーを指定します。

クライアント・サイドの **Com.Connect** 構成パラメーターで、デフォルトの接続ストリングを定義することができます。また、接続時、または ODBC ドライバー・マネージャーでデータ・ソースを構成するときに、接続ストリングを指定することもできます。

接続ストリングの同じフォーマットが、**Com.Connect** パラメーターだけでなく、solidDB ツールまたは ODBC アプリケーションで使用される接続ストリングにも適用されます。

接続ストリングのフォーマットは以下のとおりです。

`protocol_name [options] [host_computer_name] server_name`

ここで、

- *options* には、以下のオプションを任意に組み合わせて指定できます。

表 3. 接続ストリングのオプション

オプション	説明	プロトコル
-4	クライアントの接続が IPv4 プロトコルのみを使用することを指定します。	TCP/IP
-6	クライアントの接続が IPv6 プロトコルのみを使用することを指定します。	TCP/IP
	IPv6 プロトコルが使用される場合、Windows 環境では、このオプションは必須です。	

表 3. 接続ストリングのオプション (続き)

オプション	説明	プロトコル
-i <i>source_address</i>	システムのデフォルト・ソース IP アドレス・バインディングがアプリケーションのニーズに合わない場合のために、明示的に接続するソケット・ソース・アドレスを指定します。  <i>source_address</i> には IP アドレスまたはホスト名を使用できます。	TCP/IP
-z	この接続でのデータ圧縮を可能にします。	すべて
-c <i>milliseconds</i>	ログイン・タイムアウトを指定します (デフォルトは、オペレーティング・システムに固有です)。指定された時間が経過すると、ログイン要求が失敗します。	TCP/IP
-r <i>milliseconds</i>	接続 (または読み取り) のタイムアウトを指定します。指定された時間内に応答が受信されないと、ネットワーク要求が失敗します。値 0 (デフォルト) を指定すると、タイムアウトの制限がなくなります (オペレーティング・システムのデフォルト・タイムアウトが適用されます)。	TCP/IP
-o <i>filename</i>	ネットワーク・トレース機能をオンにして、トレース出力ファイルの名前を定義します。  詳しくは、「 <i>IBM solidDB 管理者ガイド</i> 」の『ネットワーク・トレース機能』を参照してください。	すべて
-p <i>level</i>	指定されたレベル (0 - 5) でサーバーに ping します。  クライアントは、レベル 1 の <i>solidDB Ping</i> 機能をいつでも使用できます (0 はノーオペレーション/デフォルト)。レベル 2、3、4、または 5 は、サーバーで少なくとも同じレベルの <i>Ping</i> 機能を使用するように設定されている場合に限り使用できます。  詳しくは、「 <i>IBM solidDB 管理者ガイド</i> 」の『 <i>Ping</i> 機能』を参照してください。	すべて
-t	ネットワーク・トレース機能をオンにします。  詳しくは、「 <i>IBM solidDB 管理者ガイド</i> 」の『ネットワーク・トレース機能』を参照してください。	すべて

- *host\_computer\_name* は、クライアントとサーバーを別のマシンで実行している場合に、TCP/IP プロトコルおよび名前付きパイプ・プロトコルが必要となります。
- *server\_name* は、通信プロトコルによって異なります。
  - TCP/IP プロトコルでの *server\_name* は、「2315」などのサービス・ポート番号です。
  - その他のプロトコルでの *server\_name* は、「*soliddb*」や「*chicago\_office*」などの名前です。

各種通信プロトコルでの構文について詳しくは、「*IBM solidDB 管理者ガイド*」の『通信プロトコル』を参照してください。

**注:**

- *protocol\_name* と *server\_name* は、サーバーがネットワーク *listen* 名で使っているものと一致している必要があります。
- 接続ストリングを接続時に指定する場合は、二重引用符で囲む必要があります。
- 接続ストリングのすべてのコンポーネントでは、大/小文字を区別しません。

**例**

```
[Com]
Connect=tcp -z -c1000 1315
```

```
[Com]
Connect=nmpipe host22 SOLID
so1sql "tcp localhost 1315"
so1sql "tcp 192.168.255.1 1315"
rc = SQLConnect(hdbc, "upipe SOLID", (WORD)SQL_NTS, "dba", 3, "dba", 3);
rc = SQLDriverConnect(hdbc,
                      (SQLHWND)NULL,
                      (SQLCHAR*)"DSN=tcp localhost 1964;UID=dba;PWD=dba",
                      38,
                      out_string,
                      255,
                      &out_length,
                      SQL_DRIVER_NOPROMPT);
```

## 2.1.5 クライアント・サイドの solid.ini 構成ファイル

solidDB ODBC ドライバーは、クライアントの構成情報をクライアント・サイドの solid.ini ファイルから取得します。クライアント・サイドの構成ファイルは、そのアプリケーションの作業ディレクトリーに配置されている必要があります。

ほとんどの場合、solidDB 用のプログラミングでは、solidDB サーバー・サイド・パラメーターのみが使用されます。しかし、クライアント・サイド・パラメーターを使用することが必要な場合があります。例えば、データ・ソースは定義しないが、クライアント・サイド構成ファイルで定義されている接続ストリングからデータ・ソースを取得するアプリケーションを作成したい場合などです。

**注:** solidDB の資料では、solid.ini ファイルについて言及するときは、通常、サーバー・サイドの solid.ini ファイルを指します。

solidDB ODBC ドライバーを始動すると、構成ファイル solid.ini を開こうとします。このファイルが存在しない場合、solidDB は、パラメーターにファクトリー値を使用します。solid.ini ファイルが存在する場合でも、その中の特定のパラメーターに値が設定されていない場合、solidDB は、そのパラメーターにファクトリー値を使用します。ファクトリー値は、使用するオペレーティング・システムに依存する場合があります。

デフォルトでは、ドライバーは現行作業ディレクトリーで solid.ini ファイルを検索しますが、通常、これはクライアントを始動したディレクトリーです。ファイルの検索時には、以下の優先順位が使われます (上から下)。

- SOLIDDIR 環境変数によって指定された場所 (この環境変数が設定されている場合)
- 現行作業ディレクトリー

### クライアント・サイド・パラメーター

このセクションでは、最も重要な solidDB クライアント・サイド・パラメーターについて説明します。

#### • Com.Connect

[Com] セクションの **Connect** パラメーターは、クライアントがサーバーと通信する際に、どのネットワーク名 (接続ストリング) にデフォルトで接続するかを定義します。クライアントはサーバーの listen 対象と同じネットワーク名と通信する

必要があるため、クライアント側の **Com.Connect** パラメーターの値は、サーバー側の **Com.Listen** パラメーターの値と一致する必要があります。

- **Com.Trace** および **Com.TraceFile**

**Com.Trace** パラメーターのデフォルト設定を No から **Yes** に設定すると、solidDB は、デフォルトのトレース・ファイルまたは **Com.TraceFile** パラメーターで指定されたファイルに、確立したネットワーク接続のネットワーク・メッセージに関するトレース情報のロギングを開始します。

## 2.1.6 ODBC の非標準動作

このセクションでは、solidDB ODBC ドライバーの非標準動作と制限事項について説明します。

### エラー情報

クライアントによって設定されたバージョンに関係なく、ドライバは ODBC 3.0 仕様に基づいたエラー情報を返します。

### SQL\_NULL\_DATA をパラメーター長として使用した SQLPutData でのエラー

1 つ以上のデータ項目を挿入または更新しようとする場合、いずれかの項目が SQL\_NULL\_DATA を長さの指定子として持っている、データは挿入されません。列値は NULL になります。

### SQLAllocHandle が不完全なエラー情報を返す場合

SQLAllocHandle を呼び出すとき、ハンドル・タイプが無効である場合、例えば、以下のような場合、

```
SQLAllocHandle(-5, hdbc, &hstmt);
```

この関数は SQL\_ERROR を返しますが、エラー状態「HY092」やメッセージ「Invalid Attribute/Option Identifier」を返しません。

### MSAccess - 表と特定の列型とのリンク

表をデータ型 WCHAR、WVARCHAR、および LONG WVARCHAR とリンクした後、ユーザーが特定のレコードを挿入し、別のレコードを挿入/更新/削除すると、ドライバは前の新規に追加/更新されたレコードについて、「#deleted」を表示します。

### ADO - OpenSchema メソッド

以下の OpenSchema メソッドは、ADO によってサポートされません。

- adSchemaCatalogs
- adSchemaColumnPrivileges
- adSchemaConstraintColumnUsage
- adSchemaConstraintTableUsage
- adSchemaTableConstraint

- adSchemaForeignKeys
- adSchemaTablePrivileges
- adSchemaViews
- adSchemaViewTableUsage

上記の OpenSchema メソッドは、どの ODBC ドライバーを使用しても、ADO によってサポートされません。これは Microsoft OLE DB Provider for ODBC の制限事項です。これは、solidDB ODBC ドライバーに限ったことではありません。

---

## 2.2 solidDB ODBC ドライバー 3.51 機能のサポート

このセクションでは、以前のバージョン (1.0、2.0、および 3.0) の solidDB ODBC ドライバーから solidDB ODBC ドライバー 3.51 にマイグレーションしたユーザーを対象にした、ODBC ドライバー 3.51 の機能のサポートを詳細に説明します。

このドライバーでは、以下の機能がサポートされます。

- 記述子の完全なサポート
- すべてのカタログ API のサポート
- Unicode のサポート
- マルチスレッドのサポート
- ADO/DAO/RDO/OLE DB のサポート
- MS Access と MS Query を通じたデータ・アクセス
- ブロック・カーソルのサポート

---

## 2.3 Windows オペレーティング・システム上での使用法の概要

Windows オペレーティング・システムでは、solidDB ODBC ライブラリーは .DLL ファイルとして提供されます。

ファイルは、Unicode バージョンと ASCII バージョンで、それぞれ socw32VV.dll と sacw32VV.dll という名前になります (ここで、「VV」はバージョン番号を示しています)。例えば、バージョン 4.1 の Unicode ODBC ドライバーは socw3241.dll という名前になります。これらの .DLL ファイルのいずれかにある関数を呼び出すには、solidDB インポート・ライブラリー・ファイルにリンクする必要があります。Windows 環境では、インポート・ライブラリー・ファイルは solidimpodbcu.lib (Unicode) または solidimpodbca.lib (ASCII) という名前になります。このインポート・ライブラリー・ファイルには、対応する solidDB ODBC DLL (例えば socw3241.dll) へのエントリー・ポイントが含まれます。

**注:** ライブラリー・ファイルは、C++ で作成されています。その他の開発ツールキット・メーカーのリンカーでは、異なるライブラリー・ファイル・フォーマットが想定される場合があります。このような場合には、開発ツールキットのインポート・ライブラリー・ユーティリティを使用して、ご使用のリンカーと互換性のあるライブラリー・ファイルを構築する必要があります。



## solidDB クライアント DLL (solidDB ODBC ドライバー・ファイル) の使用法に関する説明

solidDB ODBC ドライバーを使用するアプリケーション・プログラムを構築するには、以下の 2 つの方法から選択できます。

### 1. Microsoft ODBC ドライバー・マネージャーを使用する。

すべてのクライアント・ワークステーションに Microsoft ODBC ソフトウェアをインストールし、solidDB ODBC ドライバーを使用してデータ・ソースを定義する必要があります。ドライバー・マネージャーを使用すると、solidDB ODBC ドライバーを使用できるアプリケーションであれば、他のどの ODBC 準拠エンジンとも連携します。

### 2. solidDB ODBC ドライバーを直接使用する。

接続は、Microsoft ODBC ドライバー・マネージャーを使用せずに、サーバー・プロセスに対して直接開かれます。これは、solidDB サーバーの埋め込みデプロイメントで役立ちます。ただし、アプリケーションが使用できる関数は、solidDB ライブラリー (つまり、solidDB ODBC ドライバー) によって提供された関数に限られます。アプリケーションは、Microsoft ODBC Driver Manager または Microsoft Cursor Library で実装された ODBC 関数を使用できません。

solidDB サーバー・パッケージは、Microsoft ODBC ドライバー・マネージャーで使用する、またはそれなしで使用できるサンプル・プログラムをいくつか提供しています。サンプルは、solidDB のインストール・ディレクトリーにある samples ディレクトリーのサブディレクトリーに入っています。以下に、選択可能な方法の両方について、提供されているサンプルを作成および実行する方法を簡単に説明します。

#### • ODBC ドライバー・マネージャーを使用するサンプルを作成する。

1. 新しいアプリケーション・プロジェクトを作成します。
2. プロジェクトに C ソース・ファイル (例えば `sqlled.c` や `embed.c`) を追加します。
3. ヘッダー・ファイルをコンパイラーから見えるようにします。
4. コンパイラー用に `SS_WINDOWS` を定義します。
5. コンパイルおよびリンクを行います。
6. solidDB ODBC ドライバーをインストールしたことを確認します。また、使用する接続ストリングが ODBC データ・ソース名として定義されていることを確認します。
7. 実行して、listen 状態の solidDB サーバーに接続します。

#### • solidDB ODBC ライブラリーを直接使用するサンプルを作成する。

以下に、ODBC ドライバー・マネージャーの構成に対して必要な変更をリストします。

1. プロジェクトに、solidDB ODBC ドライバー・ライブラリー・ファイル (`solidimpodbcu.lib`) を追加します。
2. デフォルトのライブラリー・リストから ODBC ドライバー・マネージャー・ライブラリー `ODBC*.LIB` を除去します。

3. コンパイルおよびリンクを行います。
4. これで、ODBC ドライバー・マネージャーをバイパスして、データ・ソースに接続できます。SQL API DLL `socw32<VV>.dll` (ここで、「VV」はバージョン番号を示す) および `solidDB 通信 DLL` が使用可能であることを確認します。データ・ソースは、`solid.ini` または ODBC 管理ウィンドウで定義できます。
5. クライアントを実行して、listen 状態の `solidDB` サーバーに接続します。

---

## 2.4 関数の呼び出し

このセクションでは、プログラムが ODBC ドライバーの関数を呼び出す方法を説明します。

### ヘッダー・ファイルと関数プロトタイプ

プログラムで ODBC ドライバーの関数を呼び出す場合、ODBC ヘッダー・ファイルをインクルードする必要があります。これらのファイルには、ODBC 関数、および ODBC 関数で使用されるデータ型と定数が定義されています。ヘッダー・ファイルは、`solidDB` に固有ではなく、Microsoft が提供する標準ヘッダー・ファイルです。`solidDB ODBC ドライバー`は (他の ODBC ドライバーと同様に)、これらのヘッダー・ファイルに指定された関数をインプリメントします。

### ASCII と Unicode

ODBC ドライバーには、ASCII と Unicode の 2 つの「フレーバー」があります。ASCII ドライバーは、ASCII 文字セットのみをサポートします。Unicode ドライバーは、Unicode 文字セットと ASCII 文字セットの両方をサポートします。

ドライバー、API、および SQL 適合レベルについては、「*Microsoft ODBC Programmer's Reference*」のセクション『Introduction to ODBC』を参照してください。

### ODBC ドライバー・マネージャーの使用

アプリケーションは、`solidDB ODBC ドライバー`に直接リンクするか、または ODBC ドライバー・マネージャーにリンクします。

Windows システムでは、`solidDB` サーバーに接続するアプリケーションが OLE DB または ADO API を使用する場合、またはドライバー・マネージャーを必要とするデータベース・ツール (Microsoft Access、FoxPro、Crystal Reports など) を使用する場合に、ドライバー・マネージャーが必要になります。その他のほとんどの場合、ドライバー・マネージャーにリンクする代わりに、ODBC ドライバーに直接リンクすることができます。

Windows システムでは、Microsoft がドライバー・マネージャーを提供しており、ドライバー・マネージャー・インポート・ライブラリー (`ODBC32.LIB`) にリンクしてドライバー・マネージャーにアクセスできます。

他のプラットフォームでは、別のベンダーのドライバー・マネージャーにリンクできます。例えば Linux システムでは、`unixODBC` を使用できます。

アプリケーションが ODBC 関数を呼び出すときの基本的なアプリケーション手順、および ODBC 関数の呼び出しについて詳しくは、「*Microsoft ODBC Programmer's Reference*」のセクション『Introduction to ODBC』を参照してください

## データ型

249 ページの『付録 E. データ型』では、solidDB サーバーがサポートする SQL データ型に関する情報が提供されます。Microsoft からのヘッダー・ファイルには、クライアント・プログラムで使用する C 言語のデータ型に関する情報が含まれています。アプリケーション・プログラムとデータベース・サーバー間でデータを転送するには、適切な型を使用する必要があります。例えば、ほとんどの 32 ビット・プラットフォームでは、C 言語の「int」データ型は、SQL の「INT」データ型に対応します。C 言語の「float」データ型は、SQL の「REAL」データ型に対応します。

## スカラー関数

スカラー関数は、各行に対する値を返します。例えば、「絶対値」スカラー関数は、引数として数値列を取り、列内の各値の絶対値を返します。スカラー関数は、以下の ODBC エスケープ・シーケンスで呼び出します。

```
{fn scalar-function}
```

**注:** 開始文字と終了文字には、括弧ではなく中括弧を使用します。

スカラー関数のリストと使用方法に関する詳細な例については、297 ページの『付録 F. スカラー関数』を参照してください。

### solidDB のネイティブ・スカラー関数

solidDB サーバーは、以下のネイティブ・スカラー関数を提供しますが、ODBC エスケープ・シーケンスで呼び出すことはできません。

- **CURRENT\_CATALOG()** : 現行のアクティブ・カタログ名を含む WVARCHAR ストリングを返します。この名前は、ODBC スカラー関数 {fn DATABASE()} と同じです。
- **LOGIN\_CATALOG()**: 接続されているユーザーに関するログイン・カタログを含む WVARCHAR ストリングを返します (現在、ログイン・カタログは、システム・カタログと同じです)。
- **CURRENT\_SCHEMA()** : 現行のアクティブ・スキーマ名を含む WVARCHAR ストリングを返します。

## 関数からの戻りコード

アプリケーションが関数を呼び出すと、ドライバーはその関数を実行し、事前定義されたコードを返します。これらの戻りコードは、成功、警告、または失敗の状況を示します。以下の戻りコードがあります。

- SQL\_SUCCESS
- SQL\_SUCCESS\_WITH\_INFO
- SQL\_NO\_DATA\_FOUND
- SQL\_ERROR
- SQL\_INVALID\_HANDLE

- SQL\_STILL\_EXECUTING
- SQL\_NEED\_DATA

関数から SQL\_SUCCESS\_WITH\_INFO または SQL\_ERROR が返された場合、アプリケーションは、SQLError を呼び出して、エラーに関する追加情報をリトリブすることができます。

---

## 2.5 データ・ソースへの接続

データ・ソースとしては、データベース・サーバー、フラット・ファイル、または別のデータ・ソースを使用できます。

データ・ソースにアクセスするには、アプリケーションが SQLConnect() 呼び出し (ServerName) で使用する solidDB サーバーのネットワーク名 を定義する必要があります。ネットワーク名は、以下の 3 つの方法のいずれかで指定できます。

- 関数呼び出しにネットワーク名を直接組み込む。
- 関数呼び出しに、論理データ・ソース名マッピングを使用してネットワーク名を組み込む。
- 関数呼び出しで、空ストリングとしてネットワーク名を指定する。

ネットワーク名を定義するための 3 つの接続タイプがあります。

- 基本接続
- 透過接続
- SMA 接続

以下のセクションでは、基本接続 を使用してデータ・ソースに接続する方法を説明します。

透過接続 (TC 情報) については、「*IBM solidDB 高可用性ユーザー・ガイド*」のセクション『*透過接続の使用*』および『*透過接続情報の構文*』を参照してください。

SMA 接続については、「*IBM solidDB 共有メモリー・アクセスおよびリンク・ライブラリー・アクセス・ユーザー・ガイド*」のセクション『*SMA 用のローカル接続の確立*』を参照してください。

### 2.5.1 ネットワーク名と接続ストリングの構文

solidDB のネットワーク名の構文は、接続タイプ (基本接続または透過接続 (TC 情報)) によって異なります。ネットワーク・ベースの接続でもローカルの共有メモリー・アクセス (SMA) でも、両方の接続タイプが使用できます。

- **基本接続**

基本接続は最も一般的に使われる接続タイプで、接続ストリングはアプリケーションと solidDB サーバーの間の接続を定義します。

- **透過接続 (TC 情報)**

透過接続 (TC 情報) は、高可用性 (HA) 構成で使用され、アプリケーションと solidDB HotStandby サーバーの間の (単一の) 接続を指定します。

基本接続と透過接続のどちらも、共有メモリー・アクセス (SMA) セットアップで使用できます。

## ネットワーク名の構文

ネットワーク名の構文は以下のとおりです。

```
<network_name>::=<basic_connectivity>|<transparent_connectivity>
```

ここで、

- <basic\_connectivity>::=[<encryption attribute>]  
    <network\_connect\_string> | <sma\_connect\_string>  
  
    <encryption attribute>::=USE\_ENCRYPTION=YES|NO  
  
    <network\_connect\_string>::=protocol\_name  
        [options] [server\_name]  
        [port\_number]  
  
    <sma\_connect\_string>::=sma protocol\_name port\_number  
        | pipe\_name

例えば、以下のようにします。

```
USE_ENCRYPTION=YES tcp localhost 1315  
sma tcp 2315
```

SMA 接続については、「*IBM solidDB 共有メモリー・アクセスおよびリンク・ライブラリー・アクセス・ユーザー・ガイド*」中のセクション『*SMA 用のローカル接続の確立*』を参照してください。

- <transparent\_connectivity>::= {[<failure\_transparency\_level\_attribute>]  
    [<preferred\_access\_attribute>] [<encryption\_attribute>]  
    <connect\_target\_list>} | <cluster\_info>

属性の詳細については、「*IBM solidDB 高可用性ユーザー・ガイド*」の『*透過接続情報の構文 - ODBC*』を参照してください。

例えば、以下のようにします。

```
TF=SESSION USE_ENCRYPTION=YES SERVERS=tcp 2315 tcp 1315
```

## solidDB 接続ストリング (<network\_connect\_string>)

最もよく使用される、ネットワーク・ベースの solidDB 接続ストリングは、通信プロトコル、使用可能な一連の特殊オプション、オプションのホスト・コンピューター名、およびサーバー名で構成されています。

クライアントは、この組み合わせで接続先のサーバーを指定します。通信プロトコルとサーバー名は、サーバーがネットワーク listen 名で使用するものと一致する必要があります。さらに、クライアントとサーバーを別のマシンで実行している場合には、大部分のプロトコルで、ホスト・コンピューター名を指定する必要があります。クライアントのネットワーク名のすべてのコンポーネントでは、大/小文字を区別しません。

接続ストリングのフォーマットは以下のとおりです。

```
protocol_name [options] [host_computer_name] server_name
```

ここで、

- *options* には、以下のオプションを任意に組み合わせて指定できます。

表 4. 接続ストリングのオプション

オプション	説明	プロトコル
-4	クライアントの接続が IPv4 プロトコルのみを使用することを指定します。	TCP/IP
-6	クライアントの接続が IPv6 プロトコルのみを使用することを指定します。  IPv6 プロトコルが使用される場合、Windows 環境では、このオプションは必須です。	TCP/IP
-source_address	システムのデフォルト・ソース IP アドレス・バインディングがアプリケーションのニーズに合わない場合のために、明示的に接続するソケット・ソース・アドレスを指定します。  source_address には IP アドレスまたはホスト名を使用できます。	TCP/IP
-z	この接続でのデータ圧縮を可能にします。	すべて
-c milliseconds	ログイン・タイムアウトを指定します (デフォルトは、オペレーティング・システムに固有です)。指定された時間が経過すると、ログイン要求が失敗します。	TCP/IP
-x milliseconds	接続 (または読み取り) のタイムアウトを指定します。指定された時間内に応答が受信されないと、ネットワーク要求が失敗します。値 0 (デフォルト) を指定すると、タイムアウトの制限がなくなります (オペレーティング・システムのデフォルト・タイムアウトが適用されます)。	TCP/IP
-ofilename	ネットワーク・トレース機能をオンにして、トレース出力ファイルの名前を定義します。  詳しくは、「IBM solidDB 管理者ガイド」の『ネットワーク・トレース機能』を参照してください。	すべて
-plevel	指定されたレベル (0 - 5) でサーバーに ping します。  クライアントは、レベル 1 の solidDB Ping 機能をいつでも使用できます (0 はノーオペレーション/デフォルト)。レベル 2、3、4、または 5 は、サーバーで少なくとも同じレベルの Ping 機能を使用するように設定されている場合に限り使用できます。  詳しくは、「IBM solidDB 管理者ガイド」の『Ping 機能』を参照してください。	すべて
-t	ネットワーク・トレース機能をオンにします。  詳しくは、「IBM solidDB 管理者ガイド」の『ネットワーク・トレース機能』を参照してください。	すべて

- *host\_computer\_name* は、クライアントとサーバーを別のマシンで実行している場合に、TCP/IP プロトコルおよび名前付きパイプ・プロトコルが必要となります。
- *server\_name* は、通信プロトコルによって異なります。
  - TCP/IP プロトコルでの *server\_name* は、「2315」などのサービス・ポート番号です。
  - その他のプロトコルでの *server\_name* は、「soliddb」や「chicago\_office」などの名前です。

各種通信プロトコルでの構文について詳しくは、「IBM solidDB 管理者ガイド」の『通信プロトコル』を参照してください。

**注:**

- *protocol\_name* と *server\_name* は、サーバーがネットワーク listen 名で使用しているものと一致している必要があります。

- 接続ストリングを接続時に指定する場合は、二重引用符で囲む必要があります。
- 接続ストリングのすべてのコンポーネントでは、大/小文字を区別しません。

接続ストリングの同じフォーマットが、**Com.Connect** パラメーターだけでなく、solidDB ツールまたは ODBC アプリケーションで使用される接続ストリングにも適用されます。

## 例

```
[Com]
Connect=tcp -z -c1000 1315

[Com]
Connect=nmpipe host22 SOLID

so1sql "tcp localhost 1315"
so1sql "tcp 192.168.255.1 1315"

rc = SQLConnect(hdbc, "upipe SOLID", (WORD)SQL_NTS, "dba", 3, "dba", 3);
rc = SQLDriverConnect(hdbc,
                      (SQLHWND)NULL,
                      (SQLCHAR*)"DSN=tcp localhost 1964;UID=dba;PWD=dba",
                      38,
                      out_string,
                      255,
                      &out_length,
                      SQL_DRIVER_NOPROMPT);
```

## 2.5.2 論理データ・ソース名の使用

データ・ソース名が有効な solidDB 接続ストリングではない場合、ドライバーはそれを論理データ・ソース名と見なします。

論理データ・ソース名は、以下の方法で「論理名」と「接続ストリング」(ネットワーク名) のペアとしてデータ・ソースにマップすることができます。

- クライアント・サイドの **solid.ini** ファイルで **[Data Sources]** セクションを使用する

パラメーターの構文は以下のとおりです。

```
[Data Sources]
logical_name = connect_string; Description
```

ここで、Description は論理名の目的に関するコメントに使用できます。

### 例:

論理名 **My\_application** を、TCP/IP を使用して接続するデータベースにマップするには、solid.ini ファイルに以下の行を追加します。

```
[Data Sources]
My_application = tcpip irix 1313; Sample data source
```

アプリケーションがデータ・ソース「My\_application」を呼び出すと、solidDB クライアントはそれを「tcpip irix 1313」の呼び出しにマップします。

- **Windows** 環境で、レジストリー設定 (ODBC ドライバー・マネージャー) を使用する

「コントロール パネル」 > 「管理ツール」 > 「データ ソース (ODBC)」を選択して表示されるダイアログを使用するか、「レジストリ エディタ」(regedit)を使用して、マッピングを追加できます。

詳しくは、「IBM solidDB プログラマー・ガイド」の『Windows 用の solidDB ODBC データ・ソースの構成』を参照してください。

**ヒント:** solidDB データ管理ツールは、solidDB ODBC API を使用します。ODBC データ・ソースを定義した場合は、solidDB ツールで solidDBサーバーに接続する際にも、論理データ・ソース名を使用できます。

例えば、「tcp 2525」というサーバー名で「solid\_1」というデータ・ソースを作成した場合は、solidDB SQL エディター (solsql) で以下のコマンドを使用して solidDB サーバーに接続できます。

```
solsql solid_1
```

solidDB サーバーに接続する際にネットワーク名が有効な接続ストリングでない場合、solidDB のツールとクライアントは、それを論理データ・ソース名と見なします。論理データ・ソース名と有効な接続ストリングとのマッピングを検出するために、solidDB のツールとクライアントは、クライアント・サイドの solid.ini ファイルを検査します。

Windows 環境で、solid.ini ファイルが見つからない場合、または論理データ・ソース名が [Data Sources] セクションに定義されていない場合は、Windows レジストリー設定で行われたデータ・ソース設定が、以下の順序で検査されます。

1. 以下のレジストリー・パスで、データ・ソース名を検索します。

```
HKEY_CURRENT_USER\software\odbc\odbc.ini\DSN
```

2. 以下のレジストリー・パスでデータ・ソース名を検索します。

```
HKEY_LOCAL_MACHINE\software\odbc\odbc.ini\DSN
```

論理データ・ソース名のマッピングを検査すると、パフォーマンスに影響が出る場合があります。

- 例えば、作業ディレクトリーがネットワーク・ドライブにマップされているために、ファイル・システムの処理速度が著しく遅い場合は、solid.ini ファイルの有無を検査することでパフォーマンスに重大な影響が及ぶ可能性があります。
- Windows 環境では、ODBC レジストリー内の論理データ・ソース・マッピングがすべて検査されます。この操作で消費される時間は、定義されたデータ・ソースの量に比例します。
  - データ・ソースが少数 (1 から 5) のみの場合、接続時間は約 5 ms です。
  - データ・ソースが 1000 個の場合、接続時間は約 200 ms です。

ただし、solid.ini ファイルに論理データ・ソース名のマッピングが含まれている場合は、ツールとクライアントがマッピングを調べるためにレジストリーにアクセスすることはありません。



## 2.5.3 空のデータ・ソース名

アプリケーションが (空ストリングを指定することにより) solidDB サーバー・ネットワーク名を指定せずに ODBC API を直接使用し、SQLConnect() を呼び出す場合、それをクライアント・サイドの solid.ini ファイルの **Com.Connect** パラメーター設定から読み取ります。

クライアント・サイドの solid.ini ファイルは、アプリケーションの現行作業ディレクトリー内、または SOLIDDIR 環境変数で指定されたパスに存在する必要があります。

アプリケーションのワークステーションの solid.ini の中にある以下の接続行は、spiff という名前のホスト・コンピューターで実行し、名前 1313 (この場合はポート番号) を listen している solidDB サーバーに、TCP/IP プロトコルを使用して、アプリケーション (クライアント) を接続します。

```
[Com]
Connect = tcpip spiff 1313
```

solid.ini 構成ファイルの中に **Com.Connect** パラメーターが指定されていない場合、クライアントは代わりにその環境に応じたデフォルトを使用します。サーバー・サイドの **Com.Listen** パラメーターとクライアント・サイドの **Com.Connect** パラメーターのデフォルトは、アプリケーション (クライアント) が、デフォルトのネットワーク名で listen するローカル solidDB サーバーに常に接続するように設定されます。したがって、ローカル通信 (1 台のマシン内) には、接続を確立するための構成ファイルは不要です。

## 2.5.4 Windows 用の solidDB ODBC データ・ソースの構成

Windows プラットフォーム用に ODBC データ・ソースを構成するには、このセクションで説明する手順を実行する必要があります。

### 始める前に

solidDB ODBC データ・ソースを構成するには、solidDB ODBC ドライバーがインストールされている必要があります。

### 手順

1. 「コントロール パネル」 > 「管理ツール」から「データソース (ODBC)」を起動します。
2. 「ユーザー DSN」タブを開きます。
3. 「追加...」ボタンをクリックします。
4. solidDB ODBC ドライバー (データベース要件に従って ANSI または UNICODE) を選択します。
5. 以下の例に示す「solidDB ODBC ドライバー セットアップ」ボックスで、データ・ソース構成を入力します。

**注:** 「NetworkName」項目は、solid.ini で定義したデータベース・サーバーの listen アドレスと対応している必要があります。ネットワーク名は、12 ページの『2.1.4, solidDB 接続ストリングのフォーマット』に示す接続ストリング・フォ

フォーマットに従います。



図1. ODBC ドライバー セットアップ

## 2.5.5 unixODBC を使用した solidDB ODBC ドライバーの使用

unixODBC は、UNIX 型環境に対応した ODBC ドライバー・マネージャーです。アプリケーションを直接 solidDB ODBC ドライバーにリンクしないで、unixODBC DriverManager を使用することができます。

unixODBC および unixODBC DriverManager について詳しくは、<http://www.unixodbc.org/> にアクセスしてください。

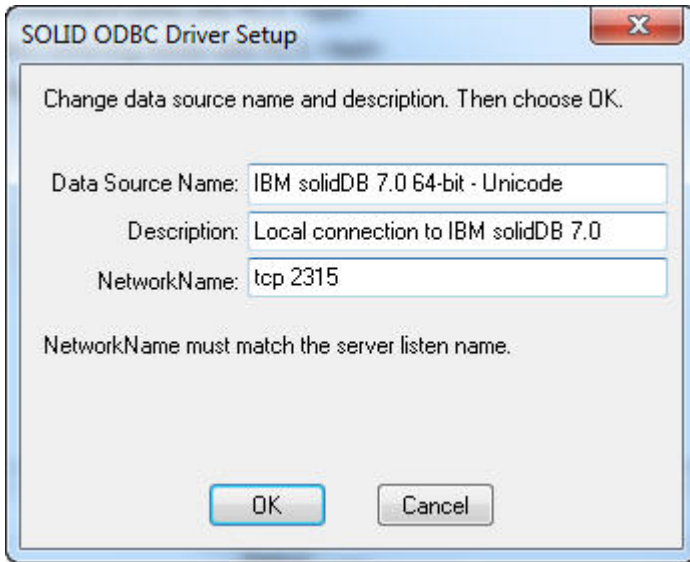
### 構成ファイル

unixODBC DriverManager は、以下の 2 つの構成ファイルの指定に従って、適切なデータ・ソース・ドライバーをロードします。

- `odbc.ini` または `.odbc.ini`: データ・ソースおよび実際の ODBC ドライバーの論理名を指定します。

`odbc.ini` ファイルは、すべてのユーザーに有効なシステム・レベルの設定を定義します。`.odbc.ini` ファイルは、ユーザー・レベルの設定を定義します。

- `odbcinst.ini`: 論理ドライバー名にファイルシステム上の物理的位置を使用して接続します。

`odbcinst.ini` はシステム・レベルのファイルです。

上記のファイルに加えて、solidDB ODBC ドライバーには、クライアント・サイドの `solid.ini` 構成ファイルが必要です。このファイルでは、論理データ・ソース名が、有効な solidDB 接続ストリングに関連付けられます。

### `odbc.ini` 構成ファイルの構文

`odbc.ini` ファイルまたは `.odbc.ini` ファイルは、データ・ソースごとに、少なくとも以下の 2 つの項目を含む必要があります。

- 大括弧で囲まれたデータ・ソースの論理名。例えば、[my\_solid]。
- 構文 Driver=<driver name> を使用することによって使用される実際の ODBC ドライバーの論理名。例えば、Driver = solid\_odbc。

構文 Description=My first Solid を使用して、さらに記述を追加することができます。

追加情報は、すべて無視されます。

## odbcinst.ini 構成ファイルの構文

ODBC ドライバーの論理名と物理的位置は、以下のように、odbcinst.ini ファイルに指定される必要があります。

- [<the logical name of the driver>]、例えば、[solid\_odbc]
- Driver = <absolute path to the driver>、例えば、Driver = /home/jsmith/sacl2x64.so

## クライアント・サイドの solid.ini 構成ファイルの構文

クライアント・サイドの solid.ini ファイルでは、以下のように、論理データ・ソース名を有効な solidDB 接続ストリング (ネットワーク名) に関連付ける必要があります。

- [Data Sources]
- <the logical data source name> = <connect\_string> (例えば、my\_solid=tcp my\_machine 1964 など)

## 構成ファイルの場所

システム・レベルの構成ファイルである odbc.ini と odbcinst.ini は、/etc/ などのシステム・レベルの構成ディレクトリーに置かれています。例えば、以下のようになります。

```
/usr/local/etc/odbc.ini
/usr/local/etc/odbcinst.ini
```

ユーザー・レベルのデータ・ソースは、~/odbc.ini で指定されます。

クライアント・サイドの solid.ini ファイルは、SOLIDDIR 環境変数によって設定されたディレクトリーか、現在の作業ディレクトリーに置くことができます。

## ドライバーのリンク

solidDB ODBC ドライバーではなく、unixODBC ドライバーにリンクするには、以下の手順を実行します。

1. unixODBC ドライバーを選択した場所にコピーします。
2. solidDB ODBC ドライバーのライブラリー・ファイルを、unixODBC ライブラリー・ファイルに置き換えます。

例えば、以下のようになります。

```
直接リンク: LDFlags = $(SOLID_LIB)/linux/sacl2x70.so
```

```
unixODBC ドライバー・マネージャー: LDFLAGS = $(SOLID_LIB)/linux/  
libodbc.so
```

## 構成ファイルの例

```
~/.odbc.ini      :  
  
    [my_solid]  
    Description      = Testing solidDB  
    Driver           = solid_odbc  
  
~/.odbcinst.ini  :  
  
    [solid_odbc]  
    Description      = The solidDB ODBC driver  
    Driver           = /home/jsmith/solid/bin/sacl2x64.so  
  
$SOLIDDIR/solid.ini  :  
  
    [Data Sources]  
    my_solid = tcp 1964
```

## 2.5.6 ユーザー・ログイン情報のリトリート

このセクションでは、ドライバー・マネージャーがログイン情報をリトリートする方法を説明します。

アプリケーションが `SQLDriverConnect()` を呼び出し、ユーザーに情報を促すプロンプトを出すよう要求した場合、ドライバー・マネージャーは、以下の例に示すようなダイアログ・ボックスを表示します。



図2. ODBC データ・ソース管理者

アプリケーションからの要求に従って、ドライバーは、ダイアログ・ボックスを表示してログイン情報をリトリーブします。

## 2.6 ODBC ハンドル妥当性検査

ODBC ハンドル妥当性検査は、クライアント・サイドの **Client.ODBCHandleValidation** パラメーターで制御するか、または非標準の ODBC 属性 **SQL\_ATTR\_HANDLE\_VALIDATION** で動的に制御することができます。パフォーマンス上の理由から、solidDB では ODBC ハンドル妥当性検査がデフォルトでオフになります。

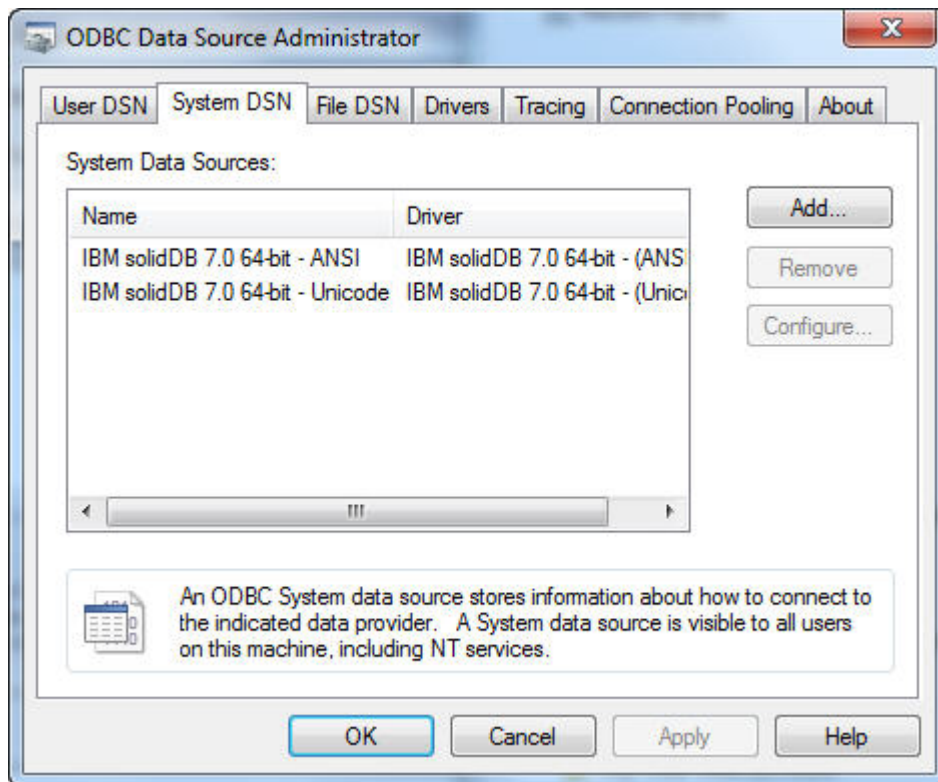
例えば、ODBC ドライバー・マネージャーを備えた Windows 環境では、そのドライバー・マネージャーがハンドル妥当性検査を行うため、solidDB ODBC ドライバーは同じ妥当性検査手順を繰り返す必要がありません。また、慎重に作成された ODBC アプリケーションでは、無効なハンドルが使用されることは通常ありません。この場合も、ODBC ドライバーでのハンドル妥当性検査は必要ありません。どちらの場合でも、ドライバー内でのハンドルの妥当性検査をスキップすると、アプリケーションのパフォーマンスを向上させることができます。

ODBC ハンドル妥当性検査をオンまたはオフにするには、以下のようにします。

- クライアント・サイドの **Client.ODBCHandleValidation** を yes または no に設定します。デフォルトは no です。

```
[Client]
ODBCHandleValidation=yes
```

または

- 非標準の環境属性 `SQL_ATTR_HANDLE_VALIDATION` を 1 (オン) または 0 (オフ) に設定します。デフォルトは 0 です。
  - ハンドル妥当性検査をオンにするには、以下のように指定します。

```
SQLSetEnvAttr(henv, SQL_ATTR_HANDLE_VALIDATION, (SQLPOINTER)1, 0);
```
  - ハンドル妥当性検査をオフにするには、以下のように指定します。

```
SQLSetEnvAttr(henv, SQL_ATTR_HANDLE_VALIDATION, (SQLPOINTER)0, 0);
```

**重要:** `SQL_ATTR_HANDLE_VALIDATION` 属性は、環境ハンドルを作成してからその他のハンドルが作成されるまでの間に設定する必要があります。

`SQL_ATTR_HANDLE_VALIDATION` 属性はグローバルです。つまり、この属性を設定すると、アプリケーションによって開始されるすべての `solidDB ODBC` ハンドルに影響します。これにより、アプリケーションは妥当性検査されたハンドルと妥当性検査されていないハンドルの両方を割り振ることがなくなるため、整合性が保証されます。

ハンドル妥当性検査をオンにすると、ODBC 関数が標準のリターン値 `SQL_INVALID_HANDLE` で失敗する場合があります。

ハンドル妥当性検査をオフにした場合に、アプリケーションで無効なハンドルが使用されると、ODBC ドライバーの動作が予測不能となり、ほとんどの場合アプリケーションは異常終了します。

**関連概念:**

36 ページの『2.10, ODBC API に対する `solidDB` 拡張機能』

`solidDB` サーバーおよびクライアントには、ODBC API のプロプラエタリー拡張機能であるさまざまな属性および接続属性が含まれます。

323 ページの『付録 H. クライアント・サイド構成パラメーター』

クライアント・サイド構成パラメーターは、クライアント・サイドの `solid.ini` 構成ファイルに保管されており、クライアントの始動時に読み取られます。

---

## 2.7 トランザクションの実行

このセクションでは、トランザクションをコミットする方法について説明します。

自動コミット・モードでは、各 `SQL` ステートメントは完全なトランザクションであり、ステートメントの実行が完了すると自動的にコミットされます。『読み取り専用トランザクションのコミット』セクションの読み取り専用 `SELECT` のコミットに関する重要な注意事項を参照してください。

手動コミット・モードでは、トランザクションは 1 つ以上のステートメントで構成されています。手動コミット・モードでは、アプリケーションが `SQL` ステートメントをサブミットし、トランザクションが開かない場合には、ドライバーが暗黙的にトランザクションを開始します。このトランザクションは、アプリケーションが `SQLEndTran` でトランザクションをコミットまたはロールバックするまで開いたままになります。

### 読み取り専用トランザクションのコミット

**重要:**

- 分離レベルが READ COMMITTED 以外の場合には、読み取り専用ステートメント (例えば SELECT) の場合であってもコミットする必要があります。さらに、サーバーが自動コミット・モードの場合であっても、ユーザーが SELECT ステートメントをコミットする必要があります。ステートメントのコミットに失敗すると、パフォーマンスが低下するか、またはサーバーがメモリーを使い尽くすことがあります。この点については、以下でさらに詳しく説明します。
- 分離レベルが READ COMMITTED の場合には、読み取り専用ステートメントをコミットする必要はありません。その場合、以下の説明は適用されません。

読み取り専用ステートメントであっても、コミットする必要があります。その理由は、solidDB は、各トランザクションの「読み取りレベル」を保存し、そのトランザクションがコミットするまで、他の接続からのそれ以降のトランザクションもすべてメモリー内に維持されるからです。(この動作は、Bonsai ツリー・テクノロジーで実行される行バージョン管理の一部です。Bonsai ツリーについて詳しくは、「solidDB 管理者ガイド」を参照してください。) トランザクションをコミットしないと、他のトランザクションが累積するのに従って、サーバーはより多くのメモリーを必要とするようになります。その結果、パフォーマンスが低下し、最終的には、サーバーが使用可能メモリーを使い尽くすことがあります。詳しくは、「solidDB 管理者ガイド」の『パフォーマンス・チューニング』の章を参照してください。

## SELECT および自動コミット

自動コミット・モードを使用しても、SELECT ステートメントが必ずコミットされるわけではありません。SELECT は単一のステートメントとして実行されるわけではないので、サーバーは、SELECT を自動的にコミットすることはできません。各 SELECT では、カーソルがオープンされ、行がフェッチされ、さらにカーソルがクローズされます。

複数行をフェッチするときに、サーバーが自動的にコミットするための方法が 2 つ考えられます。1 つは、最終フェッチ後にコミットする方法で、もう 1 つは各フェッチ後にコミットする方法です。残念ながら、どちらの方法も実用的ではないため、サーバーは、自動コミット・モードであっても SELECT ステートメントをコミットすることはできません。

サーバーはどのフェッチが最終フェッチか分からない、すなわち、サーバーはユーザーがフェッチする行の数が分からないため、最終フェッチ後に自動的にコミットすることはできません。(ユーザーがカーソルをクローズするまで、サーバーは、ユーザーがフェッチを完了したことが分かりません。)

各フェッチ後にコミットするのは実用的ではありません。各トランザクションは、トランザクション開始時点のデータを参照する必要があるため、異なるトランザクションで各フェッチが行われている場合、データベースの異なる「スナップショット」からデータを取得する可能性があるからです。異なるトランザクションで各フェッチを実行すると、たとえカーソルが単一 SELECT ステートメントに関するものであっても、そのカーソルに対してトランザクション分離レベルの REPEATABLE READ および SERIALIZABLE が混乱するか、または無意味になる可能性があります。

SELECT ステートメントをコミットする場合、ユーザーは、以下の操作を実行できます。

- COMMIT WORK ステートメントを明示的に実行する。
- 自動コミットが適用されるステートメント (つまり、SELECT 以外のステートメント) を実行する。
- カーソルがオープン・カーソルのみの場合、ユーザーがカーソルを明示的にクローズすることによりコミットできる (サーバーが自動コミット・モードの場合で、ほかにオープン・カーソルが存在しない場合、カーソルをクローズするとサーバーは自動的にコミットします)。これは、カーソルごとに処理が完了したら、すぐにそのカーソルを明示的にクローズするよう推奨されている理由の 1 つです。

注: カーソル内のデータが整合していること、および最新であることを保証するため、サーバーは、実際には、カーソルをオープンする直前に自動コミットを実行します (自動コミットがオンの場合)。次に、サーバーは、それに続く FETCH ステートメント (複数可) を含む新しいトランザクションをすぐに開始します。他のトランザクションと同様に、この新しいトランザクションもコミット (またはロールバック) する必要があります。

## サマリー

READ COMMITTED 以外の分離レベルを使用している場合、読み取り専用ステートメントであっても、すべてのステートメントをコミットする必要があります。

ほとんどの場合、自動コミット・モードで SELECT ステートメントを実行するとき、各カーソルの処理の完了時にすぐにそのカーソルを明示的にクローズし、自動コミット・モードであっても、明示的に COMMIT を行う必要があります。

---

## 2.8 データ・ソースのカタログに関する情報のリトリブ

このセクションでは、データ・ソースのカタログに関する情報を返す関数 (カタログ関数 と呼ばれる) について説明します。

- SQLTables は、データ・ソースに格納されている表の名前を返します。
- SQLTablePrivileges は、1 つ以上の表に関連付けられた特権を返します。
- SQLColumns は、1 つ以上の表内の列の名前を返します。
- SQLColumnPrivileges は、単一の表内の各列に関連付けられた特権を返します。
- SQLPrimaryKeys は、単一の表の主キーを含む列の名前を返します。
- SQLForeignKeys は、単一の表内の外部キーである列の名前を返します。また、指定された表の主キーを参照する他の表内の列の名前を返します。
- SQLSpecialColumns は、単一の表内の行をユニークに識別する最適な列セットに関する情報、またはトランザクションによって行内の値が更新された場合に自動的に更新されるその表内の列に関する情報を返します。
- SQLStatistics は、単一の表およびその表に関連付けられた索引に関する統計を返します。
- SQLProcedures は、データ・ソースに格納されたプロシージャの名前を返します。



- `SQLProcedureColumns` は、1 つ以上のプロシージャーに関して、入出力パラメーターのリスト、および結果セット内の列の名前を返します。

各関数は、情報を結果セットとして返します。アプリケーションは、`SQLBindCol()` と `SQLFetch()` を呼び出すことにより、これらの結果をリトリブします。

## 関数の非同期実行

注: すべての solidDB 製品の ODBC ドライバーは、非同期実行をサポートしません。

---

## 2.9 SQL に対する ODBC 拡張機能の使用

ODBC は、SQL に対する拡張機能を定義しており、これは、大部分のデータベース管理システムに対して共通です。

SQL 拡張機能について詳しくは、「*Microsoft ODBC Programmer's Reference*」の『*Escape Sequences in ODBC*』を参照してください。

SQL に対する ODBC 拡張機能には、以下の内容が含まれます。

- プロシージャー
- ヒント

これらの拡張機能に関する solidDB の使用について詳しくは、以下の各セクションで説明します。

### 2.9.1 プロシージャー

ストアード・プロシージャーは、1 つ以上の SQL ステートメントとプログラム・ロジックを含むプロシージャー型プログラム・コードです。

ストアード・プロシージャーはデータベースに格納されており、アプリケーションまたは他のストアード・プロシージャーからの 1 回の呼び出しで実行されます。

アプリケーションは、SQL ステートメントの代わりにプロシージャーを呼び出すことができます。プロシージャーの呼び出しで ODBC が使用するエスケープ節は、以下のとおりです。

```
{call procedure-name [(parameter)[,parameter]...]}
```

ここで、*procedure-name* は、データ・ソースに格納されているプロシージャーの名前を指定し、*parameter* は、プロシージャー・パラメーターを指定します。

注: solidDB は、ODBC 標準に含まれている、オプションの「?=」に対応していません。

```
{[?]= call procedure-name [(parameter)[,parameter]...]}
```

プロシージャーには、ゼロ個以上のパラメーターを指定できます。

- 入力パラメーターおよび入出力パラメーターでは、*parameter* にリテラルまたはパラメーター・マーカを使用できます。データ・ソースによってはリテラル・パラメーター値を受け入れないため、相互運用可能なアプリケーションではパラメーター・マーカを使用するようにしてください。

- 出力パラメーターについては、*parameter* は、パラメーター・マーカーにする必要があります。

プロシージャー呼び出しにパラメーター・マーカーが含まれる場合、アプリケーションは、プロシージャーを呼び出す前に `SQLBindParameter()` を呼び出して、各マーカーをバインドする必要があります。

プロシージャー呼び出しでは、入力パラメーターおよび入出力パラメーターは必須ではありません。ただし、以下の規則が適用されます。

- `{call procedure_name()}` のように、パラメーターを省略した括弧付きで呼び出されたプロシージャーは、失敗する可能性があります。
- `{call procedure_name}` のように、括弧なしで呼び出されたプロシージャーは、パラメーター値を返しません。
- 入力パラメーターは省略できます。入力パラメーターまたは入出力パラメーターを省略すると、ドライバーは、データ・ソースに対してパラメーターのデフォルト値を使用するよう指示します。オプションとして、パラメーターのデフォルト値は、そのパラメーターにバインドされた長さ/標識バッファの値を使用して、`SQL_DEFAULT_PARAM` に設定できます。
- パラメーターを省略する場合には、他のパラメーターと区切るためのコンマを入れる必要があります。
- 入出力パラメーターまたはリテラル・パラメーター値を省略すると、ドライバーは、出力値を破棄します。
- プロシージャーの戻り値に対するパラメーター・マーカーを省略すると、ドライバーは、戻り値を破棄します。
- アプリケーションで、値を返さないプロシージャーに戻り値パラメーターを指定すると、ドライバーは、そのパラメーターにバインドされた長さ/標識バッファの値を `SQL_NULL_DATA` に設定します。

データ・ソースがプロシージャーをサポートするかどうかを判断するには、アプリケーションで、`SQL_PROCEDURES` 情報タイプを指定して `SQLGetInfo()` を呼び出します。

プロシージャーについて詳しくは、「*IBM solidDB SQL ガイド*」中の『ストアード・プロシージャー』を参照してください。

## 2.9.2 ヒント

ヒントは SQL の拡張機能であり、SQL オプティマイザーに使用すべき照会実行プランを判断させるために指定する疑似命令を与えるものです。ヒントは、照会ステートメント内に埋め込まれた疑似コメントを使って指定します。オプティマイザーはこれらの疑似命令 (ヒント) を検出し、これに基づいて照会実行プランを決定します。オプティマイザー・ヒントを使用することで、データ、照会タイプ、およびデータベースに対する各種の条件に応じて、アプリケーションを最適化することができます。それは、照会で時々発生するパフォーマンス上の問題を解決する手段になるだけでなく、応答時間の制御をシステムからユーザーへ移す手段にもなります。

ヒントが必要となるのは、データ、ユーザー照会、およびデータベースの状態はさまざまであるため、SQL オプティマイザーが常に可能な最良の実行プランを選択できるとは限らないからです。例えば、オプティマイザーは認識していなくても、ユ

ユーザーにはデータが既にソート済みであることが分かっている、マージ結合の実行を強制指定したいような場合があるでしょう。また、照会内の特定の述部が原因で、オプティマイザーでは解消できないパフォーマンス上の問題が起きるときがあります。ユーザーが最適ではないとわかっている索引を、オプティマイザーが使用している場合があります。このような場合、オプティマイザーにより高速に結果を生成できる索引を使わせることができます。

ヒントは、以下のものに使用可能です。

- マージ結合またはネストしたループ結合の選択
- from リストで指定された固定の結合順序の使用
- 内部または外部ソートの選択
- 特定の索引の選択
- 索引スキャンでなく表スキャンの選択
- グループ化の前または後でのソートの選択

ヒントは、SQL ステートメント内のキーワード SELECT、UPDATE、または DELETE の直後に、静的ストリングとして記述できます。ヒントは、INSERT キーワードの後には指定できません。

## ヒントの構文

ヒントは SQL-92 で定められている疑似コメント構文を通して検出されます。

```
--(* vendor (SOLID), product (Engine), option(hint)
--hint *)--
```

```
hint ::=
[MERGE JOIN |
TRIPLE MERGE JOIN |
LOOP JOIN |
JOIN ORDER FIXED |
INTERNAL SORT |
EXTERNAL SORT |
INDEX [REVERSE] table_name.index_name |
PRIMARY KEY [REVERSE] table_name |
FULL SCAN table_name |
[NO] SORT BEFORE GROUP BY |
UNION FOR OR |
OR FOR OR |
LOOP FOR OR]
```

ヒントの構文に関する詳しい情報については、「*IBM solidDB SQL ガイド*」中の『ヒント』を参照してください。

## ヒントの有効化と無効化

ヒントの有効化と無効化には、**SQL.EnableHints** パラメーターを使用します。デフォルトでは、ヒントは有効になっています (**SQL.EnableHints=yes**)。

### 2.9.3 ODBC 拡張機能での追加の関数

ODBC は SQL ステートメントに関する以下の関数を提供しています。

これらの関数について詳しくは、「*Microsoft ODBC Programmer's Reference*」の『API reference』を参照してください。

表 5. ODBC 拡張機能での追加の関数

関数	説明
SQLDescribeParam	準備済みパラメーターに関する情報をリトリブします。
SQLNumParams	SQL ステートメント内のパラメーター数をリトリブします。
SQLSetStmtAttr SQLSetConnectAttr SQLGetStmtAttr	これらの関数は、非同期処理、行セットのバインド方向、返す可変長データの最大量、返す結果セット行の最大数、照会タイムアウト値などのステートメント・オプションを設定またはリトリブします。SQLSetConnectAttr は接続内のすべてのステートメントのオプションを設定することに注意してください。

## 2.10 ODBC API に対する solidDB 拡張機能

solidDB サーバーおよびクライアントには、ODBC API のプロプラエタリー拡張機能であるさまざまな属性および接続属性が含まれます。

### 非標準の ODBC 関数

表 6. 非標準の ODBC 関数

関数	説明
SQLFetchPrev	この関数は、ODBC 関数 SQLFetch と同じですが、過去のレコードをフェッチします。
SQLSetParamValue	この関数は、SQLPrepare で指定されている SQL ステートメント内にパラメーター・マーカ値を設定します。パラメーター・マーカは、1 から順に左から右へ番号が付けられており、任意の順序で設定できます。
SQLGetCol	この関数は、ODBC 関数 SQLGetData と同じです。
SQLGetAnyData	この関数は、ODBC 関数 SQLGetData と同じです。

### 非標準の ODBC 属性

以下の接続属性は、solidDB サーバーおよびクライアントに固有のものです。

**注:** OUT のマークが付いている属性は読み取り専用であり、ODBC インターフェースでは設定できません。

- SQL\_ATTR\_TF\_LEVEL

OUT: 整数 (TF レベル: 0=NONE、1=CONNECTION、3=SESSION)

障害透過性レベル。

- SQL\_ATTR\_TF\_RECONNECT\_TIMEOUT

IN/OUT: 整数

切り替えまたはフェイルオーバーが生じた場合に、ドライバーが 1 次サーバーへの再接続を試行するまでの待ち時間 (単位はミリ秒)。

- `SQL_ATTR_TF_WAIT_TIMEOUT`

IN/OUT: 整数

ドライバーがサーバーの状態切り替えを待つ時間 (単位はミリ秒)。

- `SQL_ATTR_TC_PRIMARY`

OUT: ストリング、1 次サーバー接続ストリング

現行 1 次サーバーを示す値が常に存在します。

- `SQL_ATTR_TC_SECONDARY`

OUT: ストリング、2 次サーバー接続ストリング

この値は、以下の場合にはワークロード割り当て済みサーバーを示します。

1. `PA=READ_MOSTLY` で、しかも
2. 2 次サーバーが指定されたワークロード・サーバーである場合。

それ以外の場合、返されるストリングは空です。

- `SQL_ATTR_TF_WAITING`

OUT: ストリング、2 次サーバー接続ストリング

この値は、割り当てられた Watchdog (待機) 接続を示します。待機接続は、1 次サーバーの損失 (破損、使用不可の状態) の可能性をより素早く検出するために、ODBC ドライバーによって内部で使用されます。接続が TC 接続でない場合、このストリングは空です。

- `SQL_ATTR_PA_LEVEL`

OUT: 整数 (優先アクセス・レベル: 0=WRITE\_MOSTLY、1=READ\_MOSTLY)

この属性は、ロード・バランシングを使用するかどうかを示します。

- `SQL_ATTR_TC_WORKLOAD_CONNECTION`

OUT: ストリング、ワークロード接続のサーバー名

現行のワークロード接続サーバー。コミットの前に照会があった場合、値はトランザクションがコミットされるサーバーを示します。これは、ステートメント属性としても照会できます。その場合、これは次のステートメントを実行するサーバーを示します。

- `SQL_ATTR_LOGIN_TIMEOUT_MS`

IN/OUT: 整数、ログイン・タイムアウト (ミリ秒単位)

注: 秒単位でタイムアウトを設定するのに使用できる標準属性 `SQL_ATTR_LOGIN_TIMEOUT` もあります。

- `SQL_ATTR_CONNECTION_TIMEOUT_MS`

IN/OUT: 整数、接続タイムアウト (ミリ秒単位)

注: 秒単位でタイムアウトを設定するのに使用できる標準属性 `SQL_ATTR_CONNECTION_TIMEOUT` もあります。

- `SQL_ATTR_QUERY_TIMEOUT_MS`

IN/OUT: 整数、照会タイムアウト (ミリ秒単位)

注: 秒単位でタイムアウトを設定するのに使用できる標準属性 `SQL_ATTR_QUERY_TIMEOUT` もあります。

- `SQL_ATTR_IDLE_TIMEOUT`

IN/OUT: 整数、接続アイドル・タイムアウト (分単位)

サーバーが使用する、接続固有のアイドル・タイムアウトを示します。指定された期間、接続上でアクティビティーがない場合、サーバーは自動的にその接続をシャットダウンし、事実上ユーザーを退去させます。

特殊なセマンティック:

- -1 (デフォルト): 接続タイムアウトは、サーバー・デフォルトと同等
- 0: アイドル・タイムアウトなし。接続は決して閉じられない

このプロパティ値は、`SQLConnect()` の実行前にのみ設定できます。

- `SQL_ATTR_HANDLE_VALIDATION` (環境ハンドル属性)

IN/OUT: 整数、ODBC 標準ハンドル妥当性検査をオン (1) またはオフ (0) にします。

デフォルトは 0 です。

この属性はグローバルです。つまり、この属性を設定すると、アプリケーションによって開始されるすべての `solidDB ODBC` 接続に影響します。これにより、アプリケーションは妥当性検査されたハンドルと妥当性検査されていないハンドルの両方を割り振ることがなくなるため、整合性が保証されます。

特定のシステム、例えば `ODBC` ドライバー・マネージャーを含んでいる `Windows` では、そのドライバー・マネージャーがハンドルの妥当性検査を行うため、`solidDB ODBC` ドライバー単独で同じ妥当性検査手順を繰り返す必要はありません。また、入念に作成された `ODBC` アプリケーションでは、通常、無効なハンドルは使用されません。その場合、`ODBC` ドライバーでのハンドルの妥当性検査は必要ありません。どちらの場合でも、ドライバー内でのハンドルの妥当性検査をスキップすると、アプリケーションのパフォーマンスが向上する場合があります。ハンドルの妥当性検査をオフにし、アプリケーションで無効なハンドルを使用した場合、`ODBC` ドライバーの動作は予測できず、多くの場合、アプリケーションは異常終了します。

- `SQL_ATTR_SET_CONNECTION_DEAD`

IN/OUT: 整数、必要な場合は 1 に設定する必要がある

この属性を接続に対して設定すると、ドライバーは強制的に接続を中止しますが、サーバーとのハンドシェイクは切断しません。この属性を 1 に設定した後、接続は使用不能になります。

- `SQL_ATTR_PASSTHROUGH_READ`

IN: スtring、読み取り型ステートメントの SQL パススルー・モード (「NONE」、 「CONDITIONAL」、 「FORCE」)

- `SQL_ATTR_PASSTHROUGH_WRITE`

IN: スtring、書き込み型ステートメントの SQL パススルー・モード (「NONE」、 「CONDITIONAL」、 「FORCE」)

- `USE_ENCRYPTION`

- `USE_GSKIT`

---

## 2.11 カーソルの使用

ODBC ドライバーではカーソル という概念を使用して、結果セット、すなわちデータベースからリトリートしたデータ行内の位置を追跡します。コンピューター画面上のカーソルが現在位置を示すのと同様に、カーソルを使用して現在位置を追跡し示します。

アプリケーションが `SQLFetch` を呼び出すたびに、ドライバーはカーソルを次の行に移動して、その行を返します。アプリケーションは `SQLFetchScroll` または `SQLExtendedFetch` (ODBC 2.x) を呼び出すこともでき、これによって 1 回のフェッチまたは呼び出しで複数行をフェッチし、アプリケーション・バッファーに入れます。これは「ブロック・カーソル」サポートとして知られています。実際にフェッチされる行の数は、アプリケーションが指定する行セットのサイズによって異なることに注意してください。

アプリケーションは `SQL_POSITION` オプションを使用して `SQLSetPos` を呼び出し、フェッチされたデータ・ブロック内にカーソルを位置付けることができます。これによって、アプリケーションは行セット内のデータをリフレッシュできます。`SQLSetPos` は、`SQL_UPDATE` オプションを指定してデータを更新したり、`SQL_DELETE` オプションを指定して結果セット内のデータを削除する場合も呼び出されます。

コア ODBC 関数がサポートしているカーソルは、一度に 1 行ずつ、前方スクロールのみ行います。(結果セットから既にリトリートしたデータ行を再度リトリートするには、アプリケーションで `SQL_CLOSE` オプションを指定して `SQLFreeStmt` を呼び出すことによりカーソルをクローズし、`SELECT` ステートメントを再実行し、さらに `SQLFetch`、`SQLFetch Scroll`、または `SQLExtendedFetch` (ODBC 2.x) を使用して、対象の行がリトリートされるまで行をフェッチする必要があります。) 前方だけでなく、後方スクロールの機能も必要な場合は、ブロック・カーソルを使用してください。

## 2.11.1 行セットへのストレージの割り当て (バインディング)

個別のデータ行をバインドするだけでなく、アプリケーションは `SQLBindCol` を呼び出して、行セット (1 つ以上のデータ行) にストレージを割り当てることができます。デフォルトでは、行セットは列方向にバインドされます。行方向にバインドすることもできます。

行セットに含まれるデータ行の数を指定するには、アプリケーションで `SQL_ROWSET_SIZE` オプションを指定して `SQLSetStmtAttr` を呼び出します。

### 列方向バインディング

列方向のバインド結果にストレージを割り当てるには、アプリケーションでバインド対象の各列に対して、以下の手順を実行します。

1. データ・ストレージ・バッファの配列を割り振ります。この配列のエレメントの数は、行セット内にある行の数と同じです。
2. データ値ごとに返すことができるバイト数を保持するストレージ・バッファを割り振ります。この配列のエレメントの数は、行セット内にある行の数と同じです。
3. `SQLBindCol` を呼び出して、データ配列のアドレス、データ配列の 1 エレメントのサイズ、バイト数配列のアドレス、およびデータ変換後の型を指定します。データをリトリブすると、ドライバーは配列エレメントのサイズに基づき、データの連続行を配列内のどこに格納するかを判別します。

### 行方向バインディング

行方向のバインド結果にストレージを割り当てるには、アプリケーションで以下の手順を実行します。

1. リトリブしたデータの 1 行と、それに関連するデータ長を保持できる構造体を宣言します。(バインドする列ごとに、構造体は、データ用の 1 つのフィールドと、返すことができるデータのバイト数用の 1 つのフィールドを含みます。)
2. これらの構造体の配列を割り振ります。この配列のエレメントの数は、行セット内にある行の数と同じです。
3. バインドする列ごとに `SQLBindCol` を呼び出します。各呼び出しでは、アプリケーションが最初の配列エレメント内の列のデータ・フィールドのアドレス、そのデータ・フィールドのサイズ、最初の配列エレメント内の列のバイト数フィールドのアドレス、およびデータ変換後の型を指定します。
4. `SQL_BIND_TYPE` オプションを指定して `SQLSetStmtAttr` を呼び出し、構造体のサイズを指定します。データをリトリブすると、ドライバーは構造体のサイズに基づき、データの連続行を配列内のどこに格納するかを判別します。

## 2.11.2 カーソル・サポート

結果セットの基礎表への変更を検知するために、アプリケーションはさまざまな手段を必要とします。このようなニーズに対応するために、各種のカーソル・モデルが設計されており、それぞれが結果セットの基礎表の変更へのセンシティブティーが異なります。



例えば、財務データの残高処理を行う場合、経理担当者は静的に見えるデータを必要とします。データが継続的に変化している場合、帳簿で残高処理を行うことはできません。コンサートのチケットを販売する場合、販売員は、どのチケットがまだあるのかを示す最新の、すなわち動的なデータが必要です。

solidDB のカーソルは `SQLSetStmtAttr` で「動的」として設定されますが、部分的に動的な動作をする静的カーソルと非常に似ています。solidDB の動的カーソルの動作は、ユーザーに対し、他のユーザーが行った結果セットへの変更が可視である ODBC の動的カーソルとは異なり、そのような変更がユーザーに可視ではないという点で静的といえます。

solidDB では、カーソルをブロックからブロックに前方にスクロールし、後方にスクロールしない限り、あるいは更新後に同じブロック内で前後に移動している限り、カーソルの動作は動的なものになります。これは、すべての変更が可視であることを意味します。ただし、この動作は、solidDB の `AUTOCOMMIT` モード設定によって影響されることに注意してください。詳しくは、42 ページの『カーソルと自動コミット』を参照してください。 `SQLSetPos` を使用した場合のカーソルの動作の例については、44 ページの『カーソルと位置付け操作』を参照してください。

solidDB のカーソルの動作に関するもう 1 つの特性は、トランザクションがそれ自体によるデータ変更は (いくつかの制限付きで) 表示できるが、時間的にオーバーラップしている他のトランザクションによる変更は表示できないという点です。(ユーザー自身のデータ変更を表示する場合の制限について詳しくは、44 ページの『カーソルと位置付け操作』を参照してください。) 例えば `Transaction_A` が開始すると、`Transaction_A` の開始前に作業をコミットしていなかった他のどのトランザクションによる変更も表示されません。ユーザー自身の変更がそのユーザーに不可視になる solidDB の条件には以下があります。

- `SELECT` ステートメントで、`ORDER BY` 節、または `GROUP BY` 節を使用したときに、solidDB が結果セットをキャッシュに入れると、ユーザー自身の変更がそのユーザーに不可視になります。
- ADO または OLE DB を使用して作成されたアプリケーションでは、solidDB のカーソルは行セットの更新などの機能を有効にするために、動的 ODBC カーソルのように機能します。

## カーソル・タイプの指定

カーソル・タイプを指定するには、アプリケーションで `SQL_CURSOR_TYPE` オプションを指定して `SQLSetStmtAttr` を呼び出します。アプリケーションは、前方スクロールのみを行うカーソル、静的カーソル、または動的カーソルを指定することができます。

カーソルが前方スクロール・カーソルでない限り、アプリケーションは `SQLExtendedFetch` (ODBC 2.x) または `SQLFetchScroll` (ODBC 3.x) を呼び出して、カーソルを後方または前方にスクロールさせます。

## カーソル・サポート

このセクションでは、solidDB がサポートしているカーソル・タイプについて説明します。

ODBC 3.51 では 3 つのタイプのカーソルが定義されています。

- ドライバー・マネージャーがサポートしているカーソル
- サーバーがサポートしているカーソル
- ドライバーがサポートしているカーソル

solidDB のカーソルは、サーバーがサポートしているカーソルです。

## カーソルと自動コミット

このセクションでは、カーソルと自動コミットについて説明します。

カーソルと自動コミットに関する solidDB 固有の情報については、30 ページの『読み取り専用トランザクションのコミット』を参照してください。

ご使用のアプリケーションがブロック・カーソルと、位置付け更新および位置付け削除を使用する場合は、solidDB の自動コミット・モードの使用には、いくつかの制限もあります。これらのカーソル機能の簡単な説明については、39 ページの『2.11, カーソルの使用』を参照してください。

ブロック・カーソルと、位置付け更新および位置付け削除を使用する際は、以下を行う必要があります。

- アプリケーション内で、コミット・モードを `SQL_AUTOCOMMIT_OFF` に設定します。
- すべてのフェッチ操作と位置付け操作の完了後にのみ、アプリケーションでの変更をコミットします。
- 位置付け操作を行うたびに変更をコミットしないようにしてください。

### 重要:

アプリケーションが `SQL_AUTOCOMMIT_ON` のコミット・モードを使用する場合や、すべての位置付け操作が完了する前に変更をコミットする場合は、結果セットのブラウズ中にアプリケーションに予測不能な動作が発生する可能性があります。詳しくは、以下のセクションを参照してください。

## 位置付けカーソル操作と `SQL_AUTOCOMMIT_ON`

solidDB ODBC ドライバーは、データベースからリトリブしたデータ行である行セット内の各行の行番号/カウンターを保持しています。アプリケーションのコミット・モードが `SQL_AUTOCOMMIT_ON` に設定されており、行セット内の行に対して位置付け更新または位置付け削除を実行した場合は、データベース内のその行がすぐに更新されます。行の新しい値によっては、行が結果セット内の元の位置から移動されることがあります。更新された行が移動され、新しい位置は予測不能なので (新しい値によってまったく異なるため)、ドライバーはこの行のカウンターを失います。

また、更新された行の位置が変わったため、行セット内の他のすべての行のカウンターも無効になる可能性があります。したがって、次回フェッチ操作または `SQLSetPos` 操作を行うときに、アプリケーションに不正な動作が発生する可能性があります。

以下の例では、この制限を説明します。

アプリケーションで以下の手順を実行するとします。

1. コミット・モードを `SQL_AUTOCOMMIT_ON` に設定します。
2. 行セット・サイズを 5 に設定します。
3. 照会を実行して、`n` 行を含む結果セットを生成します。
4. `SQLFetchScroll` を使用して、5 行の最初の行セットをフェッチします。

サンプル結果セットを以下に示します。このサンプルでは、結果セットに含まれる列は 1 つだけです (`varchar(32)` として定義されています)。以下の表では、最初の列は、ドライバーによって内部で維持されている行番号を示します。2 番目の列は、行の実際の値を示します。

表 7. サンプル結果セット

ドライバーにより内部に保管された 行カウンター	行の値
1	Antony
2	Ben
3	Charlie
4	David
5	Edgar

ここで、アプリケーションが `SQLSetPos` を呼び出して、3 行目を新しい値 `Gerard` で更新するとします。この更新を行うには、新しい行の値を移動して、以下のように位置付けします。

表 8. サンプル結果セット

ドライバーにより内部に保管された 行カウンター	行の値
1	Antony
2	Ben
空の行	
4	David
5	Edgar
新しい行	Gerard

ここで「David」の行カウンターは 4 ではなく 3 になります。一方、「Edgar」のカウンターは 5 ではなく 4 になります。行カウンターの一部が無効になったので、ドライバーがカーソルの相対的位置付けまたは絶対位置付けを行うと間違った結果を返すこととなります。

コミット・モードを `SQL_AUTOCOMMIT_OFF` に設定しておく、`SQLEndTran` 関数を呼び出して変更をコミットするまでデータベースは更新されません。

カーソルと自動コミットに関する `solidDB` 固有の情報については、30 ページの『読み取り専用トランザクションのコミット』を参照してください。

## カーソルと位置付け操作

アプリケーションが位置付け操作 (`SQLSetPos` の呼び出しの際の更新や削除など) を実行する場合、結果セットの可視性には制限があります。

ケース 1 は、`SQLSetPos` を使用した場合のカーソルの動作を示したものです。ケース 1 では、更新の適用後に、同じブロック内でカーソルが前後にスクロールします。

ケース 1 は、カーソル使用時の結果セット内の更新の可視性を示すものですが、更新が可視になる正確な環境は、いくつかの要因によって異なります。これには、メモリー・バッファー・サイズに対する結果セットの相対的なサイズ、トランザクションの分離レベル、およびユーザーがデータをコミットする頻度などが含まれます。

ケース 2 は、行セット内でカーソルが後方にスクロールする場合、または更新の適用後に異なる行セット内でカーソルが前後に移動する場合に、`SQLSetPos` を使用する際のカーソル動作の制限を示したものです。

### ケース 1

以下の例では、位置付け操作を使用したカーソル動作と、位置付け更新をユーザーに可視にする方法を示します。

アプリケーションで以下の手順を実行するとします。

1. コミット・モードを `SQL_AUTOCOMMIT_OFF` に設定します。

これは 42 ページの『カーソルと自動コミット』で説明している要件です。

2. 行セット・サイズを 5 に設定します。
3. 照会を実行して、`n` 行の結果セットを生成します。
4. `SQLFetchScroll` を使用して、5 行の最初の行セットをフェッチします。

サンプル結果セットを以下に示します。このサンプルでは、結果セットに含まれる列は 1 つだけです (`varchar(32)` として定義されています)。以下の表では、最初の列は、ドライバーによって内部で維持されている行番号を示します。2 番目の列は、行の実際の値を示します。

表9. サンプル結果セット

ドライバーにより内部に保管された 行カウンター	行の値
1	Antony
2	Ben
3	Charlie
4	David
5	Edgar

ここで、アプリケーションが `SQLSetPos` を呼び出して、結果セットの 3 行目と 4 行目を `Caroline` および `Debbie` という名前で更新するとします。更新後、実際の行の値には以下のように `Caroline` と `Debbie` が含まれています。

表10. サンプル結果セット

ドライバーにより内部に保管された 行カウンター	行の値
1	Antony
2	Ben
3	Caroline
4	Debbie
5	Edgar

注: 場合によっては、`SELECT` ステートメントの結果セットが大きすぎてメモリーに入りきらないことがあります。ユーザーが結果セット内を前後にスクロールすると、ODBC ドライバーはメモリー内の一部の行を破棄して、別の行を読み取ることがあります。これによって、予期しない結果が生じることがあります。状況によっては、以前に変更された行に対して、カーソルが (ディスクなどから) 元の値を再度読み込むと、カーソル内のデータの更新がいったん「消失」し、「再表示」するように見えることがあります。

## ケース 2

ケース 2 は、位置付け操作の使用時の制限を示します。以下の例は、位置付け操作を使用した場合のカーソル動作と、位置更新がユーザーに可視でない場合を示します。

アプリケーションで以下の手順を実行するとします。

1. コミット・モードを `SQL_AUTOCOMMIT_OFF` に設定します。

これは 42 ページの『カーソルと自動コミット』で説明している要件です。

2. 行セット・サイズを 5 に設定します。
3. 照会を実行して、n 行の結果セットを生成します。
4. `SQLFetchScroll` を使用して、5 行の最初の行セットをフェッチします。

サンプル結果セットを以下に示します。このサンプルでは、最初の 2 つの行セットが示されます。結果セットに含まれる列は 1 つだけです (`varchar(32)` として定義されています)。以下の表では、最初の列は、ドライバーによって内部で維持されている行番号を示します。2 番目の列は、行の実際の値を示します。

表 11. サンプル結果セット

ドライバーにより内部に保管された 行カウンター	行の値
1	Antony
2	Ben
3	Charlie
4	David
5	Edgar
6	Fred
7	Gough
8	Harry
9	Ivor
10	John

上記の最初の 4 つのステップの後で、アプリケーションが `SQLSetPos` を呼び出して以下のタスクを実行するとします。

5. 結果セットの 3 行目を更新します。
6. `SQLFetchScroll` を呼び出して次の行セットにスクロールします。これによって、6 行目から 10 行目までを取得し、カーソルは 6 行目を指すことになります。
7. 行セットを 1 つ後方にスクロールして、最初の行セットに戻ります。これは、`FETCH_PRIOR` オプションを指定して `SQLScrollFetch` を呼び出すことによって行われます。

このようなタスクの実行後も、ステップ 5 で更新された 3 行目には、「ケース 1」のように更新された値ではなく、古い値が含まれています。ケース 2 の場合は、変更のコミット後に限り、更新された値が可視となります。ただし、42 ページの『位置付けカーソル操作と `SQL_AUTOCOMMIT_ON`』のセクションで説明した `SQL_AUTOCOMMIT_ON` 設定時の予測不能な動作により、ブロック・カーソルおよび

び位置付け操作に関連する作業がすべて完了するまで、コミットを行うことはできません。

## 2.12 ブックマークの使用

ブックマークは、アプリケーションが行に戻るために使用する 32 ビットの値です。solidDB は、ブックマークをサポートしていません。

## 2.13 エラー・テキスト・フォーマット

SQLException によって返されるエラー・メッセージには、データ・ソースと、ODBC 接続のコンポーネントという 2 つの原因があります。エラー・テキストは、エラーの発行場所に応じて、特定のフォーマットを使用しなければなりません。

通常、データ・ソースは ODBC を直接サポートしていません。そのため、ODBC 接続のコンポーネントがデータ・ソースからエラー・メッセージを受信した場合、エラーの原因として、データ・ソースを識別する必要があります。また、エラーを受信したコンポーネントとして、自身を識別する必要もあります。

エラーの原因がコンポーネント自体にある場合は、エラー・メッセージでそれを説明しなければなりません。したがって、SQLException が返すエラー・テキストには、データ・ソースで発生したエラー用のものと、ODBC 接続の他のコンポーネントで発生したエラー用のもの、という 2 つの異なるフォーマットがあります。

データ・ソース以外で発生したエラーの場合は、エラー・テキストは以下のフォーマットを使用する必要があります。

```
[vendor_identifier][ODBC_component_identifier]
component_supplied_text
```

データ・ソース内で発生したエラーの場合は、エラー・テキストは以下のフォーマットでなければなりません。

```
[vendor_identifier][ODBC_component_identifier]
[data_source_identifier] data_source_supplied_text
```

以下の表に、各エレメントの意味を示します。

表 12. データ・ソース内のエラー

エレメント	意味
<i>vendor_identifier</i>	エラーが発生したコンポーネントのベンダー、またはデータ・ソースから直接エラーを受信したコンポーネントのベンダーを識別します。
<i>ODBC_component_identifier</i>	エラーが発生したコンポーネント、またはデータ・ソースから直接エラーを受信したコンポーネントを識別します。
<i>data_source_identifier</i>	データ・ソースを識別します。単一層のドライバーでは、一般的にこれはファイル・フォーマットです。複数層ドライバーの場合は DBMS 製品です。

表 12. データ・ソース内のエラー (続き)

エレメント	意味
<i>component_supplied_text</i>	ODBC コンポーネントによって生成されます。
<i>data_source_supplied_text</i>	データ・ソースによって生成されます。

注: エラー・テキスト内の大括弧 ([ ]) は、オプション項目を示しません。

## サンプル・エラー・メッセージ

以下の例は、ODBC 接続の各種コンポーネントがどのようにエラー・メッセージ・テキストを生成し、solidDB が `SQLError` でどのようにアプリケーションにエラー・メッセージ・テキストを返すかを示したものです。

表 13. サンプル・エラー・メッセージ

SQLSTATE	エラー・メッセージ
01000	通常の警告
01S00	接続ストリング属性が無効
08001	クライアントが接続を確立できない

SQLSTATE の値は、5 文字からなるストリングです。最初の 2 文字はクラス値で、その後に 3 文字のサブクラス値が続きます。例えば 01000 の場合は、01 がクラス値で、000 がサブクラス値です。なお、000 のサブクラス値は、その SQLSTATE にはサブクラスがないことを意味することに注意してください。クラスとサブクラスの値は SQL-92 で定義されています。

表 14. SQLSTATE の値

クラス値	意味
01	警告を表し、 <code>SQL_SUCCESS_WITH_INFO</code> の戻りコードを含みます。 注: エラー・クラス 01 は、警告とエラーの両方を返します。
01, 07, 08, 21, 22, 23, 24, 25, 28, 34, 3C, 3D, 3F, 40, 42, 44, HY	<code>SQL_ERROR</code> の戻り値を含むエラーを表します。 注: エラー・クラス 01 は、警告とエラーの両方を返します。
IM	ODBC から派生した警告およびエラーを表します。



#### 関連資料:

217 ページの『付録 C. SQLSTATE エラー・コード』

このトピックでは、SQLGetDiagRec 関数用にドライバーから返される可能性のある SQLSTATE 値を記載したエラー・コード表を示します。

### 2.13.1 エラー・メッセージの処理

アプリケーションは、ユーザーに対して、SQLError で得たすべてのエラー情報、すなわち ODBC SQLSTATE、ネイティブ・エラー・コード、エラー・テキスト、およびエラーの原因を提供します。

アプリケーションはエラー・テキストを解析して、エラーの原因を識別する情報からそのテキストを分離することができます。エラーに基づき適切なアクションを行うこと、またはいくつかのアクションの選択肢をユーザーに提供することは、アプリケーションの責任です。

ODBC インターフェースは、ステートメント、トランザクション、および接続を終了し、ステートメント、接続、および環境の各ハンドルを解放する関数を提供しています。

---

## 2.14 トランザクションと接続の終了

ODBC インターフェースは、ステートメント、トランザクション、および接続を終了し、ステートメント・ハンドル (hstmt)、接続ハンドル (hdbc)、および環境ハンドル (henv) を解放する関数を提供しています。

### ステートメント処理の終了

ステートメント・ハンドルに関連付けられたリソースを解放するには、以下のオプションを指定して、アプリケーションで SQLFreeStmt を呼び出します。

- **SQL\_CLOSE**: カーソルがあればそれをクローズして、保留中の結果を破棄します。アプリケーションは後で再度ステートメント・ハンドルを使用できます。ODBC 3.51 では、SQLCloseCursor も使用できます。
- **SQL\_UNBIND**: ステートメント・ハンドルに対して、SQLBindCol によってバインドされたすべての戻りバッファを解放します。
- **SQL\_RESET\_PARAMS**: ステートメント・ハンドルに対して、SQLBindParameter によって要求されたすべてのパラメーター・バッファを解放します。

SQLFreeHandle は、カーソルがあればそれをクローズし、保留中の結果を破棄し、ステートメント・ハンドルに関連付けられているすべてのリソースを解放するために使用します。

### トランザクションの終了

アプリケーションは SQLEndTran を呼び出して、現行のトランザクションをコミットまたはロールバックします。

## 接続の終了

ドライバおよびデータ・ソースへの接続を終了するには、アプリケーションで以下の手順を実行します。

1. `SQLDisconnect` を呼び出して接続を閉じます。その後、アプリケーションはハンドルを使用して同じデータ・ソースまたは別のデータ・ソースに再接続することができます。
2. `SQLFreeHandle` を呼び出して、接続ハンドルまたは環境ハンドルを解放し、ハンドルに関連付けられたすべてのリソースを解放します。

---

## 2.15 アプリケーションの構成

このセクションでは、アプリケーションの C 言語ソース・コードの例を 2 つ紹介します。1 つは静的 SQL 関数を使用して表を作成し、そこにデータを追加し、挿入されたデータを選択する例です。もう 1 つは対話式のアドホック照会処理の例です。

Microsoft は、ASCII データ用と Unicode データ用に 2 つのタイプのヘッダー・ファイルを提供しています。この例ではいずれの Microsoft ODBC ヘッダー・ファイルでも使用できます。

### 静的 SQL の例

以下の例では、アプリケーション内で SQL ステートメントを構成します。

```
/*
 サンプル名: Example1.c
 作成者   : IBM

 場所     : アプリケーションの構成- プログラマー・ガイド
 目的     : 静的 SQL 関数を使用して表を作成し、
            そこにデータを追加して、挿入されたデータを選択するサンプル例です。
*/

*****/
#if (defined(SS_UNIX) || defined(SS_LINUX))
#include <solidodbc3.h>
#else
#include <windows.h>
#endif

#include <stdio.h>
#include <test_assert.h>

#define MAX_NAME_LEN 50
#define MAX_STMT_LEN 100

/*
 関数名   : PrintError
 目的     : ハンドルに関連付けられたエラーを表示します。
*/
*****/
SQLINTEGER PrintError(SQLSMALLINT handleType, SQLHANDLE handle)
{
    SQLRETURN rc = SQL_ERROR;
    SQLWCHAR sqlState[6];
    SQLWCHAR errMsg[SQL_MAX_MESSAGE_LENGTH];
    SQLINTEGER nError;
```

```

        rc = SQLGetDiagRecW(handleType, handle, 1,
            (SQLWCHAR *)&sqlState, (SQLINTEGER *)&nError,
            (SQLWCHAR *)&eMsg, 255, NULL);
        if (rc == SQL_SUCCESS || rc == SQL_SUCCESS_WITH_INFO) {
            printf("%n\t Error:%ls\n", eMsg);
        }
        return(SQL_ERROR);
    }

/*****
関数名: DrawLine
目的 : 指定された文字 (chr) を指定された回数 (len)
      描画します。
*****/
void DrawLine(SQLINTEGER len, SQLCHAR chr)
{
    printf("%n");
    while(len > 0) {
        printf("%c", chr);
        len--;
    }
    printf("%n");
}

/*****
関数名: example1
目的 : 指定されたデータ・ソースに接続し、
      SQL ステートメント・セットを実行します。
*****/
SQLINTEGER example1(SQLCHAR *server, SQLCHAR *uid, SQLCHAR *pwd)
{
    SQLHENV     henv;
    SQLHDBC     hdbc;
    SQLHSTMT    hstmt;
    SQLRETURN   rc;

    SQLINTEGER  id;
    SQLWCHAR    drop[MAX_STMT_LEN];
    SQLCHAR     name[MAX_NAME_LEN+1];
    SQLWCHAR    create[MAX_STMT_LEN];
    SQLWCHAR    insert[MAX_STMT_LEN];
    SQLWCHAR    select[MAX_STMT_LEN];
    SQLINTEGER  namelen;

    /* 環境ハンドルおよび接続ハンドルを割り振ります。*/
    /* データ・ソースに接続します。*/
    /* ステートメント・ハンドルを割り振ります。*/

    rc = SQLAllocHandle(SQL_HANDLE_ENV, SQL_NULL_HANDLE,
        &henv);
    if (rc != SQL_SUCCESS && rc != SQL_SUCCESS_WITH_INFO)
        return(PrintError(SQL_HANDLE_ENV, henv));

    rc = SQLSetEnvAttr(henv, SQL_ATTR_ODBC_VERSION,
        (SQLPOINTER)SQL_OV_ODBC3, SQL_NTS);
    if (rc != SQL_SUCCESS && rc != SQL_SUCCESS_WITH_INFO)
        return(PrintError(SQL_HANDLE_ENV, henv));

    rc = SQLAllocHandle(SQL_HANDLE_DBC, henv, &hdbc);
    if (rc != SQL_SUCCESS && rc != SQL_SUCCESS_WITH_INFO)
        return(PrintError(SQL_HANDLE_ENV, henv));

    rc = SQLConnect(hdbc, server, SQL_NTS, uid, SQL_NTS,

```

```

        pwd, SQL_NTS);
if (rc != SQL_SUCCESS && rc != SQL_SUCCESS_WITH_INFO)
    return(PrintError(SQL_HANDLE_DBC, hdbc));

rc = SQLAllocHandle(SQL_HANDLE_STMT, hdbc, &hstmt);
if (rc != SQL_SUCCESS && rc != SQL_SUCCESS_WITH_INFO)
    return(PrintError(SQL_HANDLE_DBC, hdbc));

    /* 表 'nameid' が存在すればそれをドロップし、なければ続行します。 */
wscpy(drop, L"DROP TABLE NAMEID");
printf("%n%ls", drop);
DrawLine(wcslen(drop), '-');

rc = SQLExecDirectW(hstmt, drop, SQL_NTS);
if (rc == SQL_ERROR) {
    PrintError(SQL_HANDLE_STMT, hstmt);
}

/* 作業をコミットします。 */
rc = SQLEndTran(SQL_HANDLE_DBC, hdbc, SQL_COMMIT);
if (rc != SQL_SUCCESS && rc != SQL_SUCCESS_WITH_INFO)
    return(PrintError(SQL_HANDLE_DBC, hdbc));

/* 表 nameid(id integer, name varchar(50)) を作成します。 */
wscpy(create,
        L"CREATE TABLE NAMEID(ID INT, NAME VARCHAR(50))");
printf("%n%ls", create);
DrawLine(wcslen(create), '-');

rc = SQLExecDirectW(hstmt, create, SQL_NTS);
if (rc == SQL_ERROR)
    return(PrintError(SQL_HANDLE_STMT, hstmt));

/* 作業をコミットします。 */
rc = SQLEndTran(SQL_HANDLE_DBC, hdbc, SQL_COMMIT);
if (rc != SQL_SUCCESS && rc != SQL_SUCCESS_WITH_INFO)
    return(PrintError(SQL_HANDLE_DBC, hdbc));

/* パラメーターを使用してデータを挿入します。 */
wscpy(insert, L"INSERT INTO NAMEID VALUES(?,?)");
printf("%n%ls", insert);
DrawLine(wcslen(insert), '-');

rc = SQLPrepareW(hstmt, insert, SQL_NTS);
if (rc == SQL_ERROR)
    return(PrintError(SQL_HANDLE_STMT, hstmt));

/* integer(id) データのバインディング */
rc = SQLBindParameter(hstmt, 1, SQL_PARAM_INPUT,
        SQL_C_LONG, SQL_INTEGER, 0, 0, &id, 0, NULL);
if (rc != SQL_SUCCESS && rc != SQL_SUCCESS_WITH_INFO)
    return(PrintError(SQL_HANDLE_DBC, hdbc));

/* char(name) データのバインディング */
rc = SQLBindParameter(hstmt, 2, SQL_PARAM_INPUT,
        SQL_C_CHAR, SQL_VARCHAR, 0, 0, &name,
        sizeof(name), NULL);
if (rc != SQL_SUCCESS && rc != SQL_SUCCESS_WITH_INFO)
    return(PrintError(SQL_HANDLE_DBC, hdbc));

id = 100;
strcpy(name, "SOLID");

rc = SQLExecute(hstmt);
if (rc != SQL_SUCCESS && rc != SQL_SUCCESS_WITH_INFO)
    return(PrintError(SQL_HANDLE_DBC, hdbc));

```

```

/* 作業をコミットします。*/
rc = SQLEndTran(SQL_HANDLE_DBC, hdbc, SQL_COMMIT);
if (rc != SQL_SUCCESS && rc != SQL_SUCCESS_WITH_INFO)
    return(PrintError(SQL_HANDLE_DBC, hdbc));

/* ステートメント・バッファを解放します。*/
rc = SQLFreeStmt(hstmt, SQL_RESET_PARAMS);
if (rc != SQL_SUCCESS && rc != SQL_SUCCESS_WITH_INFO)
    return(PrintError(SQL_HANDLE_STMT, hstmt));

rc = SQLFreeStmt(hstmt, SQL_CLOSE);
if (rc != SQL_SUCCESS && rc != SQL_SUCCESS_WITH_INFO)
    return(PrintError(SQL_HANDLE_STMT, hstmt));

/* 表 nameid からデータを選択します。*/
wcscopy(select, L"SELECT * FROM NAMEID");
printf("%n%s", select);
DrawLine(wcslen(select), '-');

rc = SQLExecDirectW(hstmt, select, SQL_NTS);
if (rc != SQL_SUCCESS && rc != SQL_SUCCESS_WITH_INFO)
    return(PrintError(SQL_HANDLE_DBC, hdbc));

/* 出力データ用のバッファをバインドします。*/
id = 0;
strcpy(name, "");

rc = SQLBindCol(hstmt, 1, SQL_C_LONG, &id, 0, NULL);
if (rc != SQL_SUCCESS && rc != SQL_SUCCESS_WITH_INFO)
    return(PrintError(SQL_HANDLE_DBC, hdbc));

rc = SQLBindCol(hstmt, 2, SQL_C_CHAR, &name,
                sizeof(name), &namelen);
if (rc != SQL_SUCCESS && rc != SQL_SUCCESS_WITH_INFO)
    return(PrintError(SQL_HANDLE_DBC, hdbc));

rc = SQLFetch(hstmt);
if (rc != SQL_SUCCESS && rc != SQL_SUCCESS_WITH_INFO)
    return(PrintError(SQL_HANDLE_DBC, hdbc));

printf("%n Data ID      :%d", id);
printf("%n Data Name   :%s(%d)%n", name, namelen);

rc = SQLFetch(hstmt);
assert(rc == SQL_NO_DATA);

/* ステートメント・バッファを解放します。*/
rc = SQLFreeStmt(hstmt, SQL_UNBIND);
if (rc != SQL_SUCCESS && rc != SQL_SUCCESS_WITH_INFO)
    return(PrintError(SQL_HANDLE_STMT, hstmt));

rc = SQLFreeStmt(hstmt, SQL_CLOSE);
if (rc != SQL_SUCCESS && rc != SQL_SUCCESS_WITH_INFO)
    return(PrintError(SQL_HANDLE_STMT, hstmt));

/* ステートメント・ハンドルを解放します。*/
rc = SQLFreeHandle(SQL_HANDLE_STMT, hstmt);
if (rc != SQL_SUCCESS && rc != SQL_SUCCESS_WITH_INFO)
    return(PrintError(SQL_HANDLE_STMT, hstmt));

/* データ・ソースから切断します。*/
rc = SQLDisconnect(hdbc);
if (rc != SQL_SUCCESS && rc != SQL_SUCCESS_WITH_INFO)
    return(PrintError(SQL_HANDLE_DBC, hdbc));

```

```

        /* 接続ハンドルを解放します。*/
        rc = SQLFreeHandle(SQL_HANDLE_DBC, hdbc);
        if (rc != SQL_SUCCESS && rc != SQL_SUCCESS_WITH_INFO)
            return(PrintError(SQL_HANDLE_DBC, hdbc));

        /* 環境ハンドルを解放します。*/
        rc = SQLFreeHandle(SQL_HANDLE_ENV, henv);
        if (rc != SQL_SUCCESS && rc != SQL_SUCCESS_WITH_INFO)
            return(PrintError(SQL_HANDLE_ENV, henv));

        return(0);
    }

/*****
関数名: main
目的   : すべての操作を制御します。
*****/
void main(SQLINTEGER argc, SQLCHAR *argv[])
{
    puts("%n%t SOLID ODBC Driver 3.51:");
    puts("%n%t -Usage of static SQL functions");
    puts("%n%t =====");

    if (argc != 4){
        puts("USAGE: Example1 <DSN name> <username> <passwd>");
        exit(0);
    }
    else {
        example1(argv[1], argv[2], argv[3]);
    }
}

```

## 対話式アドホック照会のサンプル

以下の例では、アプリケーションが、結果をリトリブする前に、結果セットの性質を判別する方法を示します。

```

/*****
サンプル名 : Example2.c (アドホック照会処理)
作成者     : IBM

場所      : アプリケーションの構成-
           プログラマー・ガイド
目的      : アプリケーションが、結果をリトリブする前に、
           結果セットの性質を判別する方法を示します。
*****/
#if defined(SS_UNIX) || defined(SS_LINUX)
#include <solidodbc3.h>
#else
#include <windows.h>
#endif

#include <stdio.h>

#ifndef TRUE
#define TRUE 1
#endif

#define MAXCOLS 100
#define MAX_DATA_LEN 255

SQLHENV henv;
SQLHDBC hdbc;
SQLHSTMT hstmt;

```

```

/*****
関数名 : PrintError
目的 : ハンドルに関連付けられたエラーを表示します。
*****/
SQLINTEGER PrintError(SQLSMALLINT handleType, SQLHANDLE handle)
{
    SQLRETURN rc = SQL_ERROR;
    SQLCHAR sqlState[6];
    SQLCHAR eMsg[SQL_MAX_MESSAGE_LENGTH];
    SQLINTEGER nError;

    rc = SQLGetDiagRec(handleType, handle, 1,
        (SQLCHAR *)&sqlState, (SQLINTEGER *)&nError,
        (SQLCHAR *)&eMsg, 255, NULL);
    if (rc == SQL_SUCCESS || rc == SQL_SUCCESS_WITH_INFO) {
        printf("%n\t Error:%s\n",eMsg);
    }
    return(SQL_ERROR);
}

/*****
関数名: DrawLine
目的 : 指定された文字 (line) を指定された回数 (len)
描画します。
*****/
void DrawLine(SQLINTEGER len, SQLCHAR line)
{
    printf("%n");
    while(len > 0) {
        printf("%c",line);
        len--;
    }
    printf("%n");
}

/*****
関数名: example2
目的 : 指定されたデータ・ソースに接続し、
特定の SQL ステートメントを実行します。
*****/
SQLINTEGER example2(SQLCHAR *sqlstr)
{
    SQLINTEGER i;

    SQLCHAR colname[32];
    SQLSMALLINT coltype;
    SQLSMALLINT colnamelen;
    SQLSMALLINT nullable;
    SQLINTEGER collen[MAXCOLS];
    SQLSMALLINT scale;
    SQLINTEGER outlen[MAXCOLS];
    SQLCHAR data[MAXCOLS][MAX_DATA_LEN];
    SQLSMALLINT nresultcols;
    SQLINTEGER rowcount, nRowCount=0, lineLength=0;
    SQLRETURN rc;

    printf("%n%s",sqlstr);
    DrawLine(strlen(sqlstr),'=');

    /* SQL ステートメントを実行します。*/
    rc = SQLExecDirect(hstmt, sqlstr, SQL_NTS);

```

```

if (rc != SQL_SUCCESS && rc != SQL_SUCCESS_WITH_INFO)
    return(PrintError(SQL_HANDLE_STMT, hstmt));

/* どのような種類のステートメントだったかを調べます。もし、*/
/* 結果の列がなければ、ステートメントは SELECT */
/* ステートメントではありません。もし、影響を受ける行の数が */
/* 0 より大きい場合、ステートメントはおそらく */
/* UPDATE、INSERT、DELETE のいずれかのステートメントだったので、*/
/* 影響を受ける行の数を出力します。もし、*/
/* 影響を受ける行の数が 0 の場合は、ステートメントはおそらく */
/* DDL ステートメントなので、操作が */
/* 成功したことを出力し、操作をコミットします。*/

rc = SQLNumResultCols(hstmt, &nresultcols);
if (rc != SQL_SUCCESS && rc != SQL_SUCCESS_WITH_INFO)
    return(PrintError(SQL_HANDLE_STMT, hstmt));

if (nresultcols == 0) {
    rc = SQLRowCount(hstmt, &rowcount);
    if (rc != SQL_SUCCESS && rc != SQL_SUCCESS_WITH_INFO) {
        return(PrintError(SQL_HANDLE_STMT, hstmt));
    }
    if (rowcount > 0) {
        printf("%ld rows affected.\n", rowcount);
    }
    else {
        printf("Operation successful.\n");
    }

    rc = SQLEndTran(SQL_HANDLE_DBC, hdbc, SQL_COMMIT);
    if (rc != SQL_SUCCESS && rc != SQL_SUCCESS_WITH_INFO)
        return(PrintError(SQL_HANDLE_DBC, hdbc));

}

/* それ以外の場合は、結果セットの列名を表示し、*/
/* display_size() 関数を使用して、*/
/* 各データ型に必要な長さを計算します。*/
/* 次に、列をバインドして、すべてのデータを */
/* char に変換するように指定します。最後に、*/
/* 各行をフェッチして出力し、必要に応じて */
/* 切り捨てメッセージを出力します。*/
else {
    for (i = 0; i < nresultcols; i++) {
        rc = SQLDescribeCol(hstmt, i + 1, colname,
            (SQLSMALLINT)sizeof(colname),
            &colnamelen, &coltype, &collen[i],
            &scale, &nullable);
        if (rc != SQL_SUCCESS && rc != SQL_SUCCESS_WITH_INFO){
            return(PrintError(SQL_HANDLE_STMT, hstmt));
        }
        /* 列名を出力します。 */
        printf("%s\t", colname);
        rc = SQLBindCol(hstmt, i + 1, SQL_C_CHAR,
            data[i], sizeof(data[i]), &outlen[i]);
        if (rc != SQL_SUCCESS && rc != SQL_SUCCESS_WITH_INFO){
            return(PrintError(SQL_HANDLE_STMT, hstmt));
        }
        lineLength += 6 + strlen(colname);
    }

    DrawLine(lineLength-6, '-');

    while (TRUE) {
        rc = SQLFetch(hstmt);
        if (rc == SQL_SUCCESS || rc == SQL_SUCCESS_WITH_INFO){
            nRowCount++;
        }
    }
}

```



```

        for (i = 0; i < nresultcols; i++) {
            if (outlen[i] == SQL_NULL_DATA) {
                strcpy((char *)data[i], "NULL");
            }
            printf("%s\t", data[i]);
        }
        printf("\n");
    }

    else {
        if (rc == SQL_ERROR)
            PrintError(SQL_HANDLE_STMT, hstmt);
        break;
    }
}
printf("\n\tTotal Rows:%d\n", nRowCount);
}

SQLFreeStmt(hstmt, SQL_UNBIND);
SQLFreeStmt(hstmt, SQL_CLOSE);
return(0);
}

/*****
関数名: main
目的 : すべての操作を制御します。
*****/
int __cdecl main(SQLINTEGER argc, SQLCHAR *argv[])
{
    SQLRETURN rc;

    printf("\n\t SOLID ODBC Driver 3.51-Interactive");
    printf("\n\t ad-hoc Query Processing");
    printf("\n\t =====\n");

    if (argc != 4) {
        puts("USAGE: Example2 <DSN name> <username> <passwd>");
        exit(0);
    }

    /* 環境ハンドルおよび接続ハンドルを割り振ります。*/
    /* データ・ソースに接続します。*/
    /* ステートメント・ハンドルを割り振ります。*/
    rc = SQLAllocHandle(SQL_HANDLE_ENV, SQL_NULL_HANDLE, &henv);
    if (rc != SQL_SUCCESS && rc != SQL_SUCCESS_WITH_INFO)
        return(PrintError(SQL_HANDLE_ENV, henv));

    rc = SQLSetEnvAttr(henv, SQL_ATTR_ODBC_VERSION,
        (SQLPOINTER)SQL_OV_ODBC3, SQL_NTS);
    if (rc != SQL_SUCCESS && rc != SQL_SUCCESS_WITH_INFO)
        return(PrintError(SQL_HANDLE_ENV, henv));

    rc = SQLAllocHandle(SQL_HANDLE_DBC, henv, &hdbc);
    if (rc != SQL_SUCCESS && rc != SQL_SUCCESS_WITH_INFO)
        return(PrintError(SQL_HANDLE_ENV, henv));

    printf("\n Connecting to %s\n ", argv[1]);
    rc = SQLConnect(hdbc, argv[1], SQL_NTS, argv[2], SQL_NTS,
        argv[3], SQL_NTS);
    if (rc != SQL_SUCCESS && rc != SQL_SUCCESS_WITH_INFO)
        return(PrintError(SQL_HANDLE_DBC, hdbc));

    rc = SQLAllocHandle(SQL_HANDLE_STMT, hdbc, &hstmt);
    if (rc != SQL_SUCCESS && rc != SQL_SUCCESS_WITH_INFO)

```

```

        return(PrintError(SQL_HANDLE_DBC, hdbc));

/* 以下の SQL ステートメントを実行します。*/
example2("SELECT * FROM SYS_TABLES");
example2("DROP TABLE TEST_TAB");
example2("CREATE TABLE TEST_TAB(F1 INT, F2 VARCHAR)");
example2("INSERT INTO TEST_TAB VALUES(10, 'SOLID')");
example2("INSERT INTO TEST_TAB VALUES(20, 'MVP')");
example2("UPDATE TEST_TAB SET F2='UPDATED' WHERE F1 = 20");
example2("SELECT * FROM TEST_TAB");

/* ステートメント・ハンドルを解放します。*/
rc = SQLFreeHandle(SQL_HANDLE_STMT, hstmt);
if (rc != SQL_SUCCESS && rc != SQL_SUCCESS_WITH_INFO)
    return(PrintError(SQL_HANDLE_STMT, hstmt));

/* データ・ソースから切断します。*/
rc = SQLDisconnect(hdbc);
if (rc != SQL_SUCCESS && rc != SQL_SUCCESS_WITH_INFO)
    return(PrintError(SQL_HANDLE_DBC, hdbc));

/* 接続ハンドルを解放します。*/
rc = SQLFreeHandle(SQL_HANDLE_DBC, hdbc);
if (rc != SQL_SUCCESS && rc != SQL_SUCCESS_WITH_INFO)
    return(PrintError(SQL_HANDLE_DBC, hdbc));

/* 環境ハンドルを解放します。*/
rc = SQLFreeHandle(SQL_HANDLE_ENV, henv);
if (rc != SQL_SUCCESS && rc != SQL_SUCCESS_WITH_INFO)
    return(PrintError(SQL_HANDLE_ENV, henv));

return(0);
}

```

---

## 2.16 アプリケーションのテストとデバッグ

Microsoft ODBC SDK では、アプリケーション開発のためのツールを提供しています。

以下のツールが含まれています。

- **ODBC Test**。この対話式ユーティリティーを使用すると、ドライバーのアドホック・テストおよび自動テストが可能です。ODBC ドライバーの適合性の基本的な領域を対象とした、サンプル・テスト DLL (Quick Test) が含まれています。
- **ODBC Spy**。このデバッグ・ツールを使用すると、データ・ソースの情報の収集およびドライバーやアプリケーションのエミュレートが可能です。
- **サンプル・アプリケーション**。ソース・コードと `makefile` を含んでおり、以下のように使用します。
  - `#define` および `ODBCVER` で、アプリケーションのコンパイルに使用する ODBC のバージョンを指定します。ODBC 3.51 定数とプロトタイプを使用するには、インクルード・ファイルの提供前に、以下の行をアプリケーション・コードに追加してください。
 

```
#define ODBCVER 0X0352
```
  - `solidDB` 固有の ODBC 拡張機能を使用するには、`solidodbc3.h` ヘッダー・ファイルをインクルードしてください。

ODBC SDK ツールについて詳しくは、「*Microsoft ODBC SDK ガイド (Microsoft ODBC SDK Guide)*」を参照してください。



---

## 3 solidDB JDBC ドライバー

solidDB JDBC ドライバー 2.0 は、JDBC Type 4 ドライバーです。Type 4 は、Java Database Connectivity (JDBC) 2.0 標準の 100% Pure Java 実装であることを意味しています。このドライバーは、JDK 1.4.2 以上をサポートするすべての Java 環境で使用可能です。

JDBC API は、データベース接続、SQL ステートメント、結果セット、データベース・メタデータなどを表す Java クラスを定義します。これにより、Java プログラマーは SQL ステートメントを発行し、結果を処理できます。JDBC は、Java でデータベースにアクセスするための基本 API です。

solidDB JDBC ドライバーは完全に Java で記述されており、TCP/IP ネットワーク・プロトコル、共有メモリー・アクセス (SMA)、またはリンク・ライブラリー・アクセス (LLA) を使用して、solidDB サーバーと直接通信します。solidDB JDBC ドライバーには、追加のデータベース・アクセス・ライブラリーは必要ありません。このドライバーでは、Java ランタイム環境 (JRE) または Java 開発キット (JDK) が使用可能である必要があります。

---

### 3.1 solidDB JDBC ドライバーの概要

solidDB JDBC ドライバー (SolidDriver2.0.jar) は、solidDB のインストール中にインストールされます。solidDB パッケージで提供されるサンプルの Java プログラムを使用して、インストールを検証することができます。ご使用の環境によっては、solidDB JDBC ドライバーを使用する前に、さまざまな構成設定を設定する必要があります。

#### デフォルトのインストール・ディレクトリー

solidDB JDBC ドライバーは、solidDB サーバーのインストール中に、jdbc ディレクトリーにインストールされます。

アプリケーションが、solidDB サーバーとは異なるコンピューター上にある場合、アプリケーションが置かれているコンピューターに JDBC ドライバー・ファイルをコピーする必要があります。

#### ヒント:

- jdbc ディレクトリーには、WebSphere® で使用するための、solidDB データ・ストア・ヘルパー・クラス (SolidDataStoreHelper.jar) も含まれています。
- solidDB インストール・ディレクトリーの samples/jdbc ディレクトリーには、solidDB JDBC ドライバーを使用する Java コードのサンプルが含まれています。このサンプルの実行に関する説明は、同じディレクトリーにある readme.txt ファイルにあります。

#### Java 環境の要件

- JDBC API 仕様書リリース 2.0 をサポートし正常に機能する Java ランタイム環境または開発環境があることを確認してください。

- Java 環境の資料を調べて、圧縮バイトコードを使用できるかどうかを確認してください。SolidDriver2.0.jar には、大部分の Java 仮想マシンで使用可能な圧縮バイトコード・フォーマットの solidDB JDBC ドライバー・クラスが含まれています。ただし、一部の環境 (Microsoft J++ など) では、圧縮解除されたバイトコードが必要です。ご使用の環境で、圧縮解除されたバイトコードが必要な場合、長いファイル名をサポートするツールを使用して、SolidDriver2.0.jar ファイルを解凍する必要があります。

## CLASSPATH 環境変数の設定

ご使用の環境の CLASSPATH 環境変数には、solidDB JDBC ドライバーの .jar ファイル・インストール・パスが含まれます。

### Windows

インストールを行うと、solidDB JDBC ドライバーのデフォルトのインストール・パスがシステム CLASSPATH 環境変数に自動的に追加されます。

システム CLASSPATH 環境変数は、以下のようにして、「コントロールパネル」で確認および設定できます。

「コントロール パネル」 > 「システム」 > 「詳細設定」 > 「環境変数」

### Linux および UNIX

solidDB JDBC ドライバー (SolidDriver2.0.jar) のインストール・パスを含むように、CLASSPATH 環境変数を設定します。

例えば Bourne シェルの場合、以下のコマンドを使用します。

```
export CLASSPATH=<solidDB installation directory>/jdbc/SolidDriver2.0.jar:$CLASSPATH
```

Bourne シェル以外のシェルを使用している場合、ご使用のシェルに合うように、このコマンドを変更してください。

## sample1.java を使用したインストールの検証

sample1.java サンプル・アプリケーション (samples/jdbc ディレクトリーで入手可) を使用して、solidDB JDBC ドライバーのインストールを検証することができます。

sample1.java サンプル・アプリケーションは、以下の処置を実行します。

1. JDBC ドライバー・マネージャー・サービスを使用して、solidDB JDBC ドライバーを登録します。
2. 実行中の solidDB プロセス用に接続ストリングを要求します。
3. ドライバーを使用して、solidDB に接続します。
4. solidDB システム表の 1 つからデータをリトリブするために、1 つの照会に対して以下のステートメントを作成します。

```
SELECT TABLE_CATALOG, TABLE_SCHEMA, TABLE_NAME,  
TABLE_TYPE FROM TABLES
```
5. 照会を実行します。
6. 結果セットのすべての行をフェッチします。

空の solidDB データベース・ディクショナリーには、およそ 86 行が含まれます。

## サンプルの実行

サンプルを実行する前に、以下を確認してください。

- 使用する PATH 環境変数に、Java コンパイラーと JRE を保持するディレクトリーが含まれている。
- サンプル/jdbc ディレクトリーに、有効な solidDB (評価) ライセンスが含まれている。

1. solidDB プロセスをまだ実行していない場合は、プロセスをすぐに開始し、空のデータベースを作成します。
2. 作業ディレクトリーを /samples/jdbc に変更します。これは、サンプルの Java プログラムを含むディレクトリーです。
3. 以下のようにして、Java サンプル・プログラムをコンパイルします。

```
javac sample1.java
```

4. 以下のコマンドを使用して、サンプル・アプリケーションを開始します。

```
java sample1
```

5. アプリケーションによって、有効な接続ストリングの入力を求めるプロンプトが出力されます。接続ストリングのフォーマットは、以下のとおりです。

```
jdbc:solid://<hostname>:<port>/<username>/<password>
```

例えば、以下のストリングは、ポート 2315 で TCP/IP プロトコルを listen するホスト「mymachine」で、solidDB サーバーへの接続を試みます。

```
jdbc:solid://localhost:2315/dba/dba
```

接続ストリングを入力したら、サンプル・アプリケーションは照会結果を出力します。

### sample1.java サンプル・アプリケーションのトラブルシューティング

sample1.java サンプル・アプリケーションの実行中に生じる可能性のある問題、およびそれらの解決策を以下にリストします。

1. ドライバーを正常に登録できない。
  - Java 環境が java.sql クラスをサポートしていません。
  - SolidDriver2.0.jar が CLASSPATH 定義にありません。
2. solidDB プロセスに接続できない。
  - solidDB サーバーのバージョンは、7.0 以上である必要があります。

古い solidDB バージョンは、現在のリリースで提供されるドライバーからの接続を拒否する場合があります。

- 接続ストリングが間違っているか、solidDB が指定した TCP/IP を listen していない可能性があります。

solidDB が実行していることを確認し、listen 情報を検証してください。例えば、solidDB SQL エディター (**solsql**) を使用して、ネットワークを介して接続が確立できていることを確認することができます。

### 3.1.1 solidDB JDBC ドライバーの登録

JDBC ドライバー・マネージャーは、ドライバーのロードとアンロード、および接続要求の適切なドライバーとのインターフェースを処理します。

ドライバーは、以下に示すように登録できます。このコードを実行すると、ドライバーは `DriverManager` に自身を登録します。

```
/ Class.forName サービスを使用した登録
Class.forName("solid.jdbc.SolidDriver");
```

### 3.1.2 データベースへの接続

ドライバー・マネージャーにドライバーを正しく登録すると、`java.sql.Connection` のインスタンスを作成することにより、接続が確立されます。

以下のコード例によって、`java.sql.Connection` のインスタンスが作成されます。

```
Connection conn = null;
// sCon は、JDBC 接続ストリングです。
(jdbc:solid://hostname:port/login/password)
String sCon = "jdbc:solid://fb9:1314/dba/dba";
try {
    conn = DriverManager.getConnection(sCon);
} catch (SQLException e) {
    System.out.println("Connect failed : " + e.getMessage());
}
```

`DriverManager.getConnection` 関数では、パラメーターとして JDBC 接続ストリングが必要です。JDBC 接続ストリングにより、データベース・サーバーが稼働しているコンピューターが識別されます。また、このストリングには、サーバーへの接続に必要なその他の情報も含まれます。

solidDB サーバーの JDBC URL (接続ストリング) の構文は、以下のとおりです。

```
jdbc:solid://<hostname>:<port>/<username>/<password>[?<property-name>=<value>]...
```

例えば、以下の接続ストリングは、マシン fb9 のポート 1314 で TCP プロトコルを listen するサーバーへの接続を試みます。

```
"jdbc:solid://fb9:1314/dba/dba"
```

アプリケーションは、複数の `Connection` オブジェクトを使用することにより、データベースに対して複数の接続を確立できます。接続ライフ・サイクルは、非常に正確な方法で管理する必要があります。そうしなければ、データベースへのアクセスを試行する同時ユーザーとアプリケーションの間で、競合が発生する可能性があります。詳しくは、91 ページの『3.6, コード例』を参照してください。

**注:** solidDB JDBC ドライバーは、照会の許可されない管理オプションに関する接続のみをサポートします。このタイプの接続では、`java.util.Properties` 名 `ADMIN_USER` を `TRUE` に設定してください。TRUE に設定して接続を確立した後は、ADMIN コマンドのみが許可されます。

#### トランザクションと自動コミット・モード

JDBC 仕様に定義されているように、solidDB データベースには、自動コミット・モードまたは非自動コミット・モードのいずれかで接続できます。



- 自動コミット・モード以外の場合、各トランザクションによる変更を他のデータベース接続で認識できるようにするには、そのトランザクションを明示的にコミットする必要があります。
- 自動コミット状態は、`Connection.setAutoCommit()` メソッドでモニターできます。
- この状態は、`Connection.setAutoCommit()` で設定できます。自動コミット状態に対するデフォルト設定は `true` です。
- 自動コミット・モードがオフの場合、トランザクションは以下の 2 つの方法でコミットできます。
  - `Connection.commit()` メソッドの呼び出し、または
  - SQL `'COMMIT WORK'` に関するステートメントの実行

## データベース・エラーの処理

JDBC のデータベース・エラーは、例外メカニズムで処理および管理されます。JDBC インターフェイスで指定されるメソッドの大部分は、`SQLException` のインスタンスをスローできます。これらのエラーは、通常のアプリケーション・ワークフローに出現する可能性があるため (例えば、並行性競合を表します)、このようなエラーに対する耐性をコードに持たせる必要があります。基本的には、コードの実行結果に関係なく、接続を「閉じている」以外の状態のままにしておくことは許されません。このアプローチでは、未処理の例外のために、使用可能なすべての接続が開いたままになるのを防止できます。

`e.getErrorCode()` を呼び出すことにより、例外のエラー・コードを取得できます。`solidDB` エラー・コードのリストについては、「*IBM solidDB 管理者ガイド*」の付録『エラー・コード』を参照してください。

以下のコード例は、データベースから返されたエラーを正しく処理する方法を示しています。

```
Public void listTablesExample() {
    try {
        Class.forName("solid.jdbc.SolidDriver");
    } catch (ClassNotFoundException e) {
        System.err.println("Solid JDBC driver is not registered
in the classpath");
        return; //メソッドを終了します。
    }
    Connection conn = null;
    Statement stmt = null;
    ResultSet rs = null;
    try {
        conn = DriverManager.getConnection("jdbc:solid://
localhost:1313", "dba", "dba");
        stmt = conn.createStatement();
        rs = stmt.executeQuery("SELECT * FROM tables");
        while (rs.next()) {
            System.out.println(rs.getObject(0)); //結果を出力します。
        }
    } catch (SQLException e) {
        e.printStackTrace();
    } finally {
        /* リソースが必要なくなった場合、
finally{} ブロックで、
作成したのと逆の順番で
解放するのが良い考え方です。
*/
        if (rs != null) {
```

```

        try {
            rs.close();
        } catch (SQLException sqlEx) { // 無視します。
            rs = null;
        }
    }
    if (stmt != null) {
        try {
            stmt.close();
        } catch (SQLException sqlEx) { // 無視します。
            stmt = null;
        }
    }
}
if (conn != null)
    try {
        conn.close();
    } catch (SQLException e) {
        e.printStackTrace();
    } finally {
        conn = null;
    }
}

```

---

## 3.2 solidDB および JDBC に関する特記事項

JDBC は、使用できる SQL ダイアレクトを指定しません。単に SQL をドライバーに渡すだけであり、ドライバーは、その SQL を直接データベースに渡すことも、SQL 自体を構文解析することもできます。このため、solidDB JDBC ドライバーの動作は、solidDB に固有のものになります。

関数によっては、JDBC 仕様のいくつかの詳細項目が未確定のままになっています。solidDB のメソッドのインプリメンテーションに固有の詳細については、67 ページの『3.3, JDBC ドライバーのインターフェースおよびメソッド』を参照してください。

solidDB JDBC ドライバーは、solidDB のカタログとスキーマをサポートしていません。

### ストアド・プロシージャの実行

solidDB データベースでは、他の SQL ステートメントと同様に、CALL *proc\_name* [( *parameter* ...)]' ステートメントを実行することにより、ストアド・プロシージャを呼び出すことができます。また、プロシージャは、標準 CallableStatement インターフェースを通して、JDBC 内で同様の方法で使用できます。

注: solidDB ストアド・プロシージャは、結果セットを返すことができます。JDBC CallableStatement インターフェースを通してプロシージャを呼び出す必要はありません。JDBC を使用して solidDB プロシージャを呼び出す例については、91 ページの『3.6, コード例』で sample3 アプリケーションのソース・コードを参照してください。

## 3.3 JDBC ドライバーのインターフェースおよびメソッド

solidDB JDBC ドライバー 2.0 は、JDBC 2.0 標準と互換性があり、JDBC 2.0 オブション・パッケージ (以前はスタンダード・エクステンションと呼ばれていました) 内の一部の機能をサポートしています。

このトピックでは、標準 API と比較した場合の、solidDB JDBC API でのインプリメンテーションの相違について説明します。 `java.sql` パッケージおよび `javax.sql` パッケージで、標準パッケージおよびインターフェースを参照できます。また、『既知の実装クラスの一覧 (All Known Implementing Classes)』のリストを確認することにより、特定のインプリメンテーション (実装) の詳細を参照できます。

solidDB JDBC ドライバーが各種データ型をサポートする方法については、102 ページの『3.7, solidDB JDBC ドライバー型変換マトリックス』を参照してください。

### Array

`java.sql.Array` インターフェースは、サポートされません。このインターフェースは、Java プログラミング言語で、SQL の配列型のマップに使用されます。これは solidDB JDBC API では使用できない SQL-99 規格を反映しています。

### Blob

`java.sql.Blob` インターフェースはサポートされません。このインターフェースは、Java プログラミング言語で、SQL の Blob 型のマップに使用されます。これは solidDB JDBC API では使用できない SQL-99 規格を反映しています。

### CallableStatement

`java.sql.CallableStatement` インターフェースは、データベース・ストアード・プロシージャの呼び出しをサポートするためのものです。したがって、solidDB ストアード・プロシージャは、JDBC で他のステートメントと同じ方法で使用されます。solidDB サーバー上でのみアプリケーションを作成する場合には、`CallableStatement` クラスを使用する必要はありません。しかし、移植性を考えると、`CallableStatement` を使用するのが賢明な選択です。

注: JDBC ドライバーでは、指定した型と並行性で `ResultSet` オブジェクトを生成する `Statement` オブジェクトを作成できます。デフォルトの結果セット型と結果セット並行性タイプをオーバーライドできることから、これは JDBC 1.0 の `createStatement` メソッドとは異なります。

以下に、JDBC API で定義された標準 `CallableStatement` インターフェースとの相異点を示します。

表 15. 標準 `CallableStatement` インターフェースとの相異点

メソッド名	注
<code>getArray(int i)</code>	サポートされません。
<code>getBlob(int i)</code>	サポートされません。

表 15. 標準 `CallableStatement` インターフェースとの相異点 (続き)

メソッド名	注
<code>getClob(int i)</code>	サポートされません。
<code>getDate(int parameterIndex, Calendar cal)</code>	Java API の仕様どおりに機能します。 注: 指定された <code>Calendar</code> オブジェクトを使用して、デフォルトとは異なる時間帯とロケールを指定します。同じルールが、 <code>Calendar</code> インスタンスで動作する他の類似したメソッドに対応します。
<code>getObject (int i, Map map)</code>	サポートされません。
<code>getRef(int i)</code>	サポートされません。
<code>registerOutParameter(int parameterIndex, int sqlType, String typeName)</code>	サポートされません。このメソッドは、「This method is not supported」というメッセージ付きで例外をスローします。

## CLOB

`java.sql.Clob` インターフェースはサポートされません。このインターフェースは、Java プログラミング言語で、SQL の CLOB 型のマップに使用されます。これは `solidDB JDBC API` では使用できない SQL-99 規格を反映しています。

## Connection

`java.sql.Connection` インターフェースはパブリック・インターフェースです。指定したデータベースとの接続 (セッション) の確立に使用します。SQL ステートメントが実行され、接続のコンテキスト内で結果が返されます。

以下に、`JDBC API` で定義された標準 `Connection` インターフェースとの相異点を示します。

表 16. 標準 `Connection` インターフェースとの相異点

メソッド名	注
<code>getTypeMap()</code>	<code>solidDB JDBC API</code> はこのメソッドを提供していますが、このメソッドは常に <code>NULL</code> を返します。
<code>isReadOnly()</code>	データベースが読み取り専用として宣言されている場合、 <code>solidDB JDBC API</code> は、読み取り専用接続および読み取り専用トランザクションのみをサポートします。このメソッドは、常に <code>false</code> を返します。

表 16. 標準 *Connection* インターフェースとの相異点 (続き)

メソッド名	注
<code>nativeSQL(String sql)</code>	Java API の仕様どおりに機能します。 solidDB JDBC ドライバーは、solidDB サーバーに渡す SQL を変更しません。ユーザーが渡す SQL 照会が返されます。
<code>prepareCall(String sql)</code>	Java API の仕様どおりに機能します。 注: エスケープ呼び出し構文はサポートされていません。
<code>setReadOnly(boolean readOnly)</code>	データベースが読み取り専用として宣言されている場合、solidDB JDBC API は、読み取り専用データベースおよび読み取り専用トランザクションのみをサポートします。このメソッドは存在しますが、接続の動作に影響を与えません。
<code>setTransactionIsolation(int level)</code>	Java API の仕様どおりに機能します。
<code>setTypeMap(Map map)</code>	サポートされません。

## DatabaseMetaData

`java.sql.DatabaseMetaData` インターフェースは、パブリック抽象インターフェースです。データベースに関する一般的、総合的な情報を提供します。

solidDB JDBC API は、このインターフェースのすべてのメソッドをサポートしています。

solidDB JDBC ドライバーが各種データ型をサポートする方法については、102 ページの『3.7, solidDB JDBC ドライバー型変換マトリックス』を参照してください。

## ドライバー

`java.sql.Driver` インターフェースは、パブリック抽象インターフェースです。このインターフェースはすべてのドライバー・クラスでインプリメントされており、solidDB JDBC API は、このインターフェースのすべてのメソッドをサポートしています。

## PreparedStatement

`java.sql.PreparedStatement` インターフェースは、パブリック抽象インターフェースです。このインターフェースは、`Statement` インターフェースを拡張します。プリコンパイルされた SQL ステートメントを表すオブジェクトを提供します。

注: JDBC ドライバーでは、指定した型と並行性で `ResultSet` オブジェクトを生成する `PreparedStatement` オブジェクトを作成できます。デフォルトの結果セット型と結果セット並行性タイプをオーバーライドできることから、これは JDBC 1.0 の `prepareStatement` メソッドとは異なります。

## サブインターフェース: CallableStatement

以下に、JDBC API で定義された標準 PreparedStatement インターフェースとの相異点を示します。

表 17. 標準 PreparedStatement インターフェースとの相異点

メソッド名	注
setArray(int i, Array x)	サポートされません。
setBlob(int I, Blob x)	サポートされません。
setClob(int I, Clob x)	サポートされません。
setObject(int parameterIndex, Object x)	Java API の仕様どおりに機能します。 注: 以下のオブジェクトは、サポートされません。BLOB、CLOB、ARRAY、REF、および java.util.Map を使用するオブジェクト。
setObject(int parameterIndex, Object x, int targetSqlType))	サポートされません。このメソッドは、「This method is not supported」というメッセージ付きで例外をスローします。
setObject(int parameterIndex, Object x, int targetSQLType, int scale)	サポートされません。このメソッドは、「This method is not supported」というメッセージ付きで例外をスローします。
setRef(int I, Ref x)	サポートされません。

## Ref

java.sql.Ref インターフェースは、パブリック抽象インターフェースです。

このインターフェースは、データベース内の SQL 構造化型の値への参照です。このインターフェースは solidDB JDBC API ではサポートされません。

## ResultSet

java.sql.ResultSet インターフェースは、照会ステートメントからのデータベース結果セットを表すデータの表です。このオブジェクトには、そのデータの現在行を指すカーソルが含まれます。カーソルの初期位置は、先頭行の前です。次のメソッドで、次の行に移動します。結果セット内に行がそれ以上残されていない場合、このメソッドは false を返します。これにより、WHILE ループを使用して、結果セット内で処理を繰り返すことができます。

以下に、JDBC API で定義された標準 ResultSet インターフェースとの相異点を示します。

表 18. 標準 *ResultSet* インターフェースとの相異点

メソッド名	注
<code>getArray(int i)</code>	サポートされません。
<code>getArray(String ColName)</code>	サポートされません。
<code>getBigDecimal(String columnName)</code>	Java API の仕様どおりに機能します。
<code>getCharacterStream(int columnIndex)</code>	Java API の仕様どおりに機能します。 注: JDBC ドライバーは、指定されたパラメーターを、指定された Reader オブジェクトに、指定された文字長で設定します。LONG VARCHAR/LONG WVARCHAR パラメーターに大きな UNICODE 値を入力する場合、 <code>java.io.Reader</code> を通してその値を送信できません。JDBC ドライバーは、ファイルの終わりに到達するまで、必要に応じてストリームからデータを読み取ります。ドライバーは、UNICODE からデータベース CHAR フォーマットに、すべての必要な変換を行います。
<code>getCharacterStream(String columnName)</code>	Java API の仕様どおりに機能します。上の注は、このメソッドにも適用されます。
<code>getFetchSize()</code>	サポートされません。
<code>getObject(int columnIndex)</code>	Java API の仕様どおりに機能します。 注: 以下のオブジェクトは、サポートされません。BLOB、CLOB、ARRAY、REF、および <code>java.util.Map</code> を使用するオブジェクト。
<code>getObject(int i, Map map)</code>	サポートされません。
<code>getObject(String colName, Map map)</code>	サポートされません。このメソッドは、「This method is not supported」というメッセージ付きで例外をスローします。
<code>getRef(int i)</code>	サポートされません。
<code>getRef(String colName)</code>	サポートされません。
<code>refreshRow()</code>	サポートされません。
<code>setFetchSize(int rows)</code>	solidDB JDBC API では操作が実行されません。毎回、データベースからフェッチする行の数の値を設定します。このメソッドでユーザーが設定した値は無視されます。

## ResultSetMetaData

java.sql.ResultSetMetaData インターフェースは、パブリック抽象インターフェースです。このインターフェースは、ResultSet 内の列の型とプロパティの検索に使用されます。

## SQLData

java.sql.SQLData インターフェースはサポートされません。このインターフェースは、SQL ユーザー定義型のカスタム・マップに使用されます。これは solidDB では使用できない SQL-99 規格を反映しています。

## SQLInput

java.sql.SQLInput インターフェースはサポートされません。このインターフェースは、SQL 構造化型または特殊型のインスタンスを表す入力ストリームです。これは solidDB では使用できない SQL-99 規格を反映しています。

## SQLOutput

java.sql.SQLOutput インターフェースはサポートされません。このインターフェースは、ユーザー定義型の属性をデータベースに書き戻すために使用する出力ストリームです。これは solidDB では使用できない SQL-99 規格を反映しています。

## Statement

java.sql.Statement インターフェースは、パブリック抽象インターフェースです。静的 SQL ステートメントを実行し、実行結果を取得するために使用するオブジェクトです。

注: JDBC ドライバーでは、指定した型と並行性で ResultSet オブジェクトを生成する Statement オブジェクトを作成できます。デフォルトの結果セット型と結果セット並行性タイプをオーバーライドできることから、これは JDBC 1.0 の CreateStatement メソッドとは異なります。

### サブインターフェース:

- CallableStatement
- PreparedStatement

以下に、JDBC API で定義された標準 Statement インターフェースとの相異点を示します。

表 19. 標準 Statement インターフェースとの相異点

メソッド名	注
getFetchSize()	solidDB JDBC API では操作が実行されません。
getMaxFieldSize()	Maxfield は、サーバーの動作に影響を与えません。



表 19. 標準 *Statement* インターフェースとの相異点 (続き)

メソッド名	注
<code>getMoreResults()</code>	サーバーは、複数の結果セットをサポートしません。
<code>getResultSetType()</code>	サポートされません。
<code>setFetchSize(int rows)</code>	solidDB JDBC API では操作が実行されません。  毎回、データベースからフェッチする行の数の値を設定します。このメソッドでユーザーが設定した値は無視されます。
<code>setMaxFieldSize(int max)</code>	Maxfield は、サーバーの動作に影響を与えません。

## Struct

`java.sql.Struct` インターフェースはサポートされません。このインターフェースは、SQL 構造化型に関する Java プログラミング言語での標準マッピングを表します。これは solidDB JDBC API では使用できない SQL-99 規格を反映しています。

## ResultSet (更新可能)

`java.sql.Resultset` インターフェースは、更新可能な `ResultSet` オブジェクトを生成するためのメソッドを含みます。結果セットは、その並行性タイプが `CONCUR_UPDATABLE` の場合に更新可能です。 `update xxx` メソッド (`xxx` はデータ型を意味します)、および `updateRow` メソッドと `deleteRow` メソッドを使用して、結果セット内で行を更新または削除したり、新しい行を挿入したりすることができます。

以下に、JDBC API で定義された標準 `ResultSet` インターフェースとの相異点を示します。

表 20. 標準 *ResultSet* インターフェースとの相異点

メソッド名	注
<code>getRef(int i)</code>	このメソッドはサポートされません。
<code>getRef(String colName)</code>	このメソッドはサポートされません。
<code>refreshRow()</code>	このメソッドはサポートされません。
<code>rowDeleted()</code>	このメソッドはサポートされません。
<code>rowInserted()</code>	このメソッドはサポートされません。
<code>setFetchSize(int rows)</code>	このメソッドはサポートされません。

## 3.4 solidDB JDBC ドライバーの拡張機能

このセクションでは、solidDB JDBC ドライバーに含まれている非標準の拡張機能について説明します。

### 3.4.1 WebSphere の互換性

solidDB JDBC ドライバーには、WebSphere の互換性を向上させる機能があります。

#### Java トランザクション API (JTA) のサポート

solidDB サーバーは、Java トランザクション API (JTA) インターフェースを使用して、分散トランザクションに参与することができます。「*Java Transaction API Specification 1.1*」で説明されているように、以下のインターフェースがサポートされます。

- XAResource インターフェース (javax.transaction.xa.XAResource)
- Xid インターフェース (javax.transaction.xa.Xid)

solidDB Universal Cache で SQL パススルーとともに JTA を使用する場合は、読み取りステートメント (SELECT) のみがサポートされます。

JTA を HotStandby 構成で使用する場合、ロード・バランシングはサポートされません。

#### WebSphere での solidDB データ・ストア・ヘルパー・クラス

WebSphere では、WebSphere 内で使用する JDBC データ・ソース用にアダプター・クラスが必要です。これらのアダプターの基本クラスは `com.ibm.websphere.rsadapter.GenericDataStoreHelper` クラスであり、solidDB は、`com.ibm.websphere.rsadapter.SolidDataStoreHelper` というクラス内にこのアダプターの独自のバージョンを実装します。

このクラスは、solidDB 製品内で `SolidDataStoreHelper.jar` と呼ばれる別個のアーカイブ・ファイルとして提供されます。このファイルは、solidDB インストール・ディレクトリーの `jdbc` ディレクトリーにあります。

WebSphere に、新しい solidDB データ・ソースを構成する場合、以下を行う必要があります。

- 構成のデータ・ストア・ヘルパー・フィールドに、クラス `com.ibm.websphere.rsadapter.SolidDataStoreHelper` を指定する。
- WebSphere のデータ・ソース構成に、`SolidDataStoreHelper.jar` ファイルへの絶対パスを指定する。

WebSphere に新しいデータ・ソースを定義する方法については、WebSphere の資料を参照してください。

solidDB の WebSphere サンプル・アプリケーションを Websphere Studio Application Developer のワークスペースにインストールする方法については、solidDB インストール・ディレクトリーにある `samples/websphere` ディレクトリーを参照してください。

## solidDB データ・ソース・プロパティおよび WebSphere

WebSphere に新しいデータ・ソースを構成する場合には、以下のプロパティを定義する必要があります。

### *URL*

- 型: java.lang.String
- 値には、'jdbc:solid://<hostname>:<port>' のような構文を使用する必要があります。

### *user*

- 型: java.lang.String
- 値は、正当なユーザー名である必要があります。

### *password*

- 型: java.lang.String
- 値は、有効なパスワードである必要があります。

## 3.4.2 JDBC での接続タイムアウト

このトピックでは、接続タイムアウトの設定に solidDB で使用可能な機能について説明します。

接続タイムアウト は、接続ソケットを通してデータ伝送を実行する任意の JDBC 呼び出しの応答タイムアウトを意味しています。指定された時間内に応答メッセージを受信できない場合には、I/O 例外がスローされます。JDBC 標準 (2.0/3.0) は、接続タイムアウトの設定をサポートしていません。solidDB では、この設定のために 2 つの方法が導入されています。1 つは、非標準ドライバー・マネージャー拡張メソッドを使用することであり、もう 1 つはプロパティ・メカニズムを使用することです。どちらの場合にも、時間単位は 1 ミリ秒です。

### ドライバー・マネージャー・メソッド `get/setConnectionTimeout()`

以下の例で、ソリューションを説明します。設定の効果はすぐに有効になります。強制的に切断したい場合には、タイムアウトにゼロを設定できます。

```
//Solid JDBC をインポートします。
import solid.jdbc.*;

//接続を定義します。
solid.jdbc.SolidConnection conn = null;

//Solid に固有のメソッドを使用するために、SolidConnection にキャストします。
conn = (SolidConnection)java.sql.DriverManager.getConnection(sCon);

//接続タイムアウトをミリ秒単位で設定します。
conn.setConnectionTimeout(3000);
```

## 3.4.3 非標準 JDBC 接続プロパティ

以下の接続プロパティを使用して、接続固有の動作を実現できます。

- 76 ページの『ステートメント・キャッシュ・プロパティ』
- 76 ページの『タイムアウト・プロパティ』
- 77 ページの『Appinfo プロパティ』

- 78 ページの『透過接続 (TC) プロパティ』
- 78 ページの『ソケット・リンガー接続プロパティ』
- 79 ページの『共有メモリー・アクセス (SMA) 接続プロパティ』
- 79 ページの『SQL パススルー・プロパティ』
- 79 ページの『カタログ名とスキーマ名のプロパティ』
- 79 ページの『暗号化プロパティ』
- 80 ページの『URL ストリングでの接続プロパティの設定』

## ステートメント・キャッシュ・プロパティ

solidDB JDBC ドライバーは、接続のステートメント・キャッシュの値を設定するプロパティを提供します。

プロパティの名前は `StatementCache` であり、キャッシュのデフォルト・サイズは 8 です。有効な値の範囲は 1 以上 512 以下です。値がこの範囲を超えると、ドライバーは暗黙に 1 か 512 の値を強制します。

以下に、このプロパティの使用例を示します。

```
// Solid JDBC ドライバー・インスタンスを作成します。
Class.forName("solid.jdbc.SolidDriver");

// 新しい Properties インスタンスを作成し、
// StatementCache プロパティの値を挿入します。
java.util.Properties props = new java.util.Properties();
props.put("StatementCache","32");

// 使用する接続ストリングを定義します。
String sCon="jdbc:solid://localhost:1315/uname1/pwd1";

// ステートメント・キャッシュ 32 で Connection オブジェクトを取得します。
java.sql.Connection conn = java.sql.DriverManager.getConnection(sCon, props);
```

## タイムアウト・プロパティ

以下のセクションにリストしたタイムアウトは、接続プロパティとして設定できます。

### 接続タイムアウト・プロパティ (`solid_connection_timeout_ms`)

プロパティ「`solid_connection_timeout_ms`」を使用して、接続タイムアウト値を (ミリ秒単位で) 設定できます。このプロパティは、新しい接続を取得する前に設定する必要があります。いったん接続オブジェクトを作成すると、プロパティ値を変更しても効果がありません。

### ログイン・タイムアウト・プロパティ (`solid_login_timeout_ms`)

プロパティ「`solid_login_timeout_ms`」を使用して、接続を開く場合のタイムアウトを (ミリ秒単位で) 設定できます。

注: メソッド `DriverManger.setLoginTimeout(seconds)` を使用して、ログイン・タイムアウトを設定することもできます。これは、標準に準拠したメソッドです。

### アイドル・タイムアウト・プロパティ (`solid_idle_timeout_min`)

プロパティ「solid\_idle\_timeout\_min」を使用して、接続が指定した時間より長い間アイドル状態になったときに起動するタイムアウトを (分単位で) 設定できます。

このプロパティ値を設定しなかった場合は、サーバー・サイドの構成パラメーター **ConnectTimeOut** の設定が適用されます。ファクトリー値は 480 分です。0 は「無期限のタイムアウト」(有効期限がありません) を意味します。

## 例

以下の例は、「solid\_connection\_timeout\_ms」プロパティを使用して接続タイムアウトを設定する方法を示しています。

```
// 「solid_connection_timeout_ms」プロパティで接続タイムアウトを設定します。 //
public class Test {

    public static void main( String args[] ){

        // プロパティ・オブジェクトを作成します。
        Properties props = new Properties();

        // プロパティにユーザー名とパスワードを設定します。
        props.put("user", "MYUSERNAME");
        props.put("password", "MYPASSWORD");

        //
        // プロパティ・オブジェクトに接続タイムアウトを設定します。
        //
        props.put("solid_connection_timeout_ms", "10000");

        try {

            // ドライバーを作成します。
            Driver d = (Driver)(
                Class.forName("solid.jdbc.SolidDriver").newInstance());

            // URL とプロパティ情報で接続を取得します。
            Connection c = DriverManager.getConnection(
                "jdbc:solid://localhost:1313", props );

            // 接続を閉じます。
            c.close();

        } catch ( Exception e ) {
            ; // 無事に終了することができました。
        }
    }
}
```

## Appinfo プロパティ

Appinfo という接続属性を使用すると、同じユーザー名の下で同じコンピューターで実行されているアプリケーションを、トレースと管理の目的でユニークに識別できます。Appinfo は、サーバー・サイドで、コマンド ADMIN COMMAND 'userlist' によってリトリブできます。デフォルトでは、値 (ストリング) は設定されません。この値は、接続プロパティ「solid\_appinfo」で設定できます。

**注:** ODBC アプリケーションでは、Appinfo の値は環境変数 SOLAPPINFO を介して受け渡されます。

## 透過接続 (TC) プロパティ

透過接続 (TC) は、solidDB HA ソリューション (HotStandby) で使用できる接続モードです。JDBC では、TC モードは以下の接続プロパティによって設定されます。

- 「solid\_tf\_level」

透過的フェイルオーバー・レベルを「CONNECTION」、「SESSION」、または「NONE」に設定します。デフォルトは「NONE」です。

- 「solid\_preferred\_access」

優先されるアクセス・モードを「WRITE\_MOSTLY」または「READ\_MOSTLY」に設定します。値「READ\_MOSTLY」は、1 次サーバーと 2 次サーバーの間で、読み取り専用トランザクションの自動ロード・バランシングを設定します。デフォルトは「WRITE\_MOSTLY」で、これは通常の HotStandby 操作に対応し、すべての負荷が 1 次サーバーへ転送されます。

- 「solid\_tf1\_reconnect\_timeout」

TF の切り替えまたはフェイルオーバーが生じた場合に、ドライバーが 1 次サーバーへの再接続を試行するまでの待ち時間の長さを示すタイムアウト値を設定します。単位はミリ秒です。デフォルトは 10000 (10 秒) です。

- "solid\_tf\_wait\_timeout"

ドライバーがサーバーの状態切り替えを待つ時間の長さを示すタイムアウト値を設定します。単位はミリ秒です。デフォルトは 10000 (10 秒) です。

TC 接続プロパティについて詳しくは、「*IBM solidDB 高可用性ユーザー・ガイド*」のセクション『透過接続の使用』を参照してください。

## ソケット・リンガー接続プロパティ

### solid\_socket\_linger

ソケット接続のクローズの発行後に TCP ソケット・リンガーの動作を制御します。可能な値は 1 (デフォルト) および 0 です。

- 1 は、ソケット接続の `java.net.Socket.close()` メソッドを呼び出したときに、システムがバッファーに入れられたすべてのデータの送信を試みることを意味します。
- 0 は、ソケット接続の `java.net.Socket.close()` メソッドを呼び出したときに、システムがバッファーに入れられたすべてのデータを破棄することを意味します。

`solid_socket_linger` 接続プロパティは、`Com.SocketLinger` パラメーターで定義されたサーバー・サイド設定には影響しません。

### solid\_socket\_linger\_time

`close` の発行後にソケットが残存する時間の長さ (秒単位) を定義します。正常なシャットダウン手順の完了前に、その時間間隔が終了した場合には、打ち切りシャットダウン手順が行われます (データは破棄されます)。

デフォルト値は 10 (秒) です。

`solid_socket_linger_time` 接続プロパティは、**Com.SocketLingerTime** パラメーターで定義されたサーバー・サイド設定には影響しません。

## 共有メモリー・アクセス (SMA) 接続プロパティ

SMA サーバーに対するローカルの (RPC ベースでない) JDBC 接続は、以下の接続プロパティを「yes」に設定することで作成できます。さらに、特定のポートでローカル・サーバーを使用していることを定義する必要があります。

- "solid\_shared\_memory"

有効な値は "yes" のみです。

例えば、以下のようになります。

```
Properties props = new Properties();
// 直接アクセス・プロパティを有効にします。
props.put("solid_shared_memory", "yes");
// 接続を取得します。
Connection c = DriverManager.getConnection
("jdbc:solid://localhost:1315", props);
```

詳しくは、「*IBM solidDB 共有メモリー・アクセスおよびリンク・ライブラリー・アクセス・ユーザー・ガイド*」の『*SMA の JDBC 接続の作成*』を参照してください。

## SQL パススルー・プロパティ

SQL パススルー・モードは、以下の接続プロパティを使用して設定できます。

- "solid\_passthrough\_read"

読み取り型ステートメントの SQL パススルー・モードを「NONE」、「CONDITIONAL」または「FORCE」に設定します。

- "solid\_passthrough\_write"

書き込み型ステートメントの SQL パススルー・モードを「NONE」、「CONDITIONAL」または「FORCE」に設定します。

SQL パススルーおよびパススルー・モードについて詳しくは、「*IBM solidDB Universal Cache ユーザー・ガイド*」のセクション『*SQL パススルー・モードの設定*』を参照してください。

## カタログ名とスキーマ名のプロパティ

カタログ名とスキーマ名は、以下の接続プロパティで設定できます。

- "solid\_catalog"

カタログ名を設定します。

- "solid\_schema"

スキーマ名を設定します。

## 暗号化プロパティ

- "solid\_use\_encryption"

DES アルゴリズムを使用したパスワードおよびデータベース・ファイルの暗号化を制御します。可能な値は "yes" および "no" です。

- "solid\_use\_strong\_encryption"

IBM Global Security Kit (GSKit) を使用したパスワードおよびデータベース・ファイルの暗号化を制御します。可能な値は "yes" および "no" です。

- "solid\_gskit\_path"

クライアント・コンピューターの GSKit ライブラリーの場所およびファイル名を定義します。

#### 例

```
Properties props = new Properties();
// enable GSKit encryption
props.put("solid_use_strong_encryption", "yes");
// define GSKit library path
props.put("solid_gskit_path", "C:\\soliddb\\bin\\gsk8iccs_64.dll");
```

### URL ストリングでの接続プロパティの設定

すべての接続プロパティは、接続時に、JDBC メソッド `DriverManager.getConnection()` に渡す JDBC URL の中でも設定できます。この場合、JDBC URL の構文は以下のとおりです。

```
"jdbc:solid://<hostname>:<port>/>username/>password[?<property-name>=<value>]..."
```

#### 例

```
"jdbc:solid://localhost:1964/dba/dba"
"jdbc:solid://server1.acme.com:1964/dba/dba?solid_login_timeout_ms=100"
"jdbc:solid://server1.acme.com:1964/dba/dba?solid_login_timeout_ms=100?solid_idle_timeout_min=5"
```

---

## 3.5 JDBC 2.0 オプション・パッケージ API のサポート

solidDB JDBC ドライバー 2.0 は、JDBC 2.0 仕様のオプション・パッケージ (以前はスタンダード・エクステンションと呼ばれていました) 内の一部の機能をサポートしています。

### 3.5.1 JDBC 接続のプーリング

JDBC 2.0 スタンダード・エクステンション API では、ユーザーがニーズに最も適した特定のキャッシングまたはプーリングのアルゴリズムを使用して、プーリング技法をインプリメントできるように指定しています。solidDB は、標準の `ConnectionPoolDataSource` および `PooledConnection` のインターフェースを実装するクラスを提供します。

solidDB はこれらのクラスを以下のようにインプリメントします。

- `ConnectionPoolDataSource`

`javax.sql.ConnectionPoolDataSource` インターフェースは、プールされた `java.sql.Connection` オブジェクトのリソース・マネージャー接続ファクトリーとして機能します。solidDB は、このインターフェースのインプリメンテーションを `SolidConnectionPoolDataSource` クラスで提供します。API 関数については、81 ページの『`ConnectionPoolDataSource` API 関数』を参照してください。



- PooledConnection

javax.sql.PooledConnection インターフェースは、物理接続をデータベースにカプセル化します。solidDB はこのインターフェースのインプリメンテーションを、SolidPooledConnection クラスで提供します。API 関数については、87 ページの『PooledConnection API 関数』を参照してください。

注: solidDB は、実際の接続プールの実装は提供しません。つまり、PooledConnection インスタンスを実際にプールするデータ構造とロジックは使用できません。ユーザーは、独自の接続プーリング・ロジック、つまり実際に接続をプールするクラスを実装する必要があります。

## ConnectionPoolDataSource API 関数

パブリック・クラス SolidConnectionPoolDataSource は、javax.sql.ConnectionPoolDataSource をインプリメントします。javax.sql.ConnectionPoolDataSource インターフェースの API 関数は、以下のように記述されます。

表 21. コンストラクター

説明タイプ	説明
関数名	コンストラクター
関数型	solidDB プロプラエタリー API
説明	クラス変数を初期化します。
パラメーター	なし
戻り値	なし
構文および例外	public SolidConnectionPoolDataSource()

表 22. コンストラクター

説明タイプ	説明
関数名	コンストラクター
関数型	solidDB プロプラエタリー API
説明	クラス変数を初期化します。
パラメーター	DB サーバーを識別する文字列としての URL
戻り値	なし
構文および例外	public SolidConnectionPoolDataSource(String urlStr)

表 23. *setDescription*

説明タイプ	説明
関数名	setDescription
関数型	solidDB プロプラエタリー API
説明	この関数は、説明ストリングを設定します。
パラメーター	説明ストリング (descString)
戻り値	なし
構文および例外	public void setDescription(String descString)

表 24. *getDescription*

説明タイプ	説明
関数名	getDescription
関数型	solidDB プロプラエタリー API
説明	この関数は、説明ストリングを返します。
パラメーター	なし
戻り値	ストリング (説明) を返します。
構文および例外	public String getDescription()

表 25. *setURL*

説明タイプ	説明
関数名	setURL
関数型	solidDB プロプラエタリー API
説明	この関数は、solidDB サーバーを指す URL ストリングを設定します。
パラメーター	URL ストリング (urlStr)
戻り値	なし
構文および例外	public void setURL(String urlStr)

表 26. *getUrl*

説明タイプ	説明
関数名	getUrl
関数型	solidDB プロプラエタリー API
説明	この関数は、DB URL スtring を返します。
パラメーター	なし
戻り値	String (URL) を返します。
構文および例外	public String getUrl()

表 27. *setUser*

説明タイプ	説明
関数名	setUser
関数型	solidDB プロプラエタリー API
説明	この関数は、ユーザー名Stringを設定します。 (WebSphere の互換性)
パラメーター	ユーザー名String
戻り値	なし
構文および例外	public void setUser(String newUser)

表 28. *getUser*

説明タイプ	説明
関数名	getUser
関数型	solidDB プロプラエタリー API
説明	この関数は、ユーザー名Stringを返します。 (WebSphere の互換性)
パラメーター	なし
戻り値	String (ユーザー名) を返します。
構文および例外	public String getUser()

表 29. *setPassword*

説明タイプ	説明
関数名	setPassword
関数型	solidDB プロプラエタリー API
説明	この関数は、パスワード・ストリングを設定します。 (WebSphere の互換性)
パラメーター	パスワード・ストリング
戻り値	なし
構文および例外	public void setPassword(String newPassword)

表 30. *getPassword*

説明タイプ	説明
関数名	getPassword
関数型	solidDB プロプラエタリー API
説明	この関数は、パスワード・ストリングを返します。 (WebSphere の互換性)
パラメーター	なし
戻り値	ストリング (パスワード) を返します。
構文および例外	public String getPassword()

表 31. *setConnectionURL*

説明タイプ	説明
関数名	setConnectionURL
関数型	solidDB プロプラエタリー API
説明	この関数は、solidDB サーバーを指す URL ストリングを設定します。
パラメーター	URL ストリング
戻り値	なし
構文および例外	public void setConnectionURL(String newUrl)

表 32. *getConnectionURL*

説明タイプ	説明
関数名	getConnectionURL
関数型	solidDB プロプラエタリー API
説明	この関数は、URL スtringを返します。
パラメーター	なし
戻り値	String (URL) を返します。
構文および例外	public String getConnectionURL()

表 33. *getLoginTimeout*

説明タイプ	説明
関数名	getLoginTimeout
関数型	javax.sql.ConnectionPoolDataSource API
説明	この関数は、ログイン・タイムアウト値を返します。
パラメーター	なし
戻り値	タイムアウト値を整数 (秒数) として返します。
構文および例外	public int getLoginTimeout() は、java.sql.SQLException をスローします。

表 34. *getLogWriter*

説明タイプ	説明
関数名	getLogWriter
関数型	javax.sql.ConnectionPoolDataSource API
説明	この関数は、デバッグ・メッセージの出力に使用するライターへのハンドルを返します。
パラメーター	なし
戻り値	java.io.PrintWriter へのハンドルを返します。
構文および例外	public java.io.PrintWriter getLogWriter() は、java.sql.SQLException をスローします。

表 35. *getPooledConnection*

説明タイプ	説明
関数名	<code>getPooledConnection</code>
関数型	<code>javax.sql.ConnectionPoolDataSource</code> API
説明	この関数は、接続プールから <code>PooledConnection</code> オブジェクトを返します。このオブジェクトはデータベース・サーバーへの有効な接続を確立しています。
パラメーター	なし
戻り値	<code>PooledConnection</code> オブジェクトを返します。
構文および例外	<code>public javax.sql.PooledConnection getPooledConnection()</code> この関数は、 <code>java.sql.SQLException</code> をスローします。

表 36. *getPooledConnection*

説明タイプ	説明
関数名	<code>getPooledConnection</code>
関数型	<code>javax.sql.ConnectionPoolDataSource</code> API
説明	この関数は、接続プールから <code>PooledConnection</code> オブジェクトを返します。このオブジェクトはデータベース・サーバーへの有効な接続を確立しています。
パラメーター	ユーザー (ストリングとしてのユーザー名)、パスワード (ストリングとしてのパスワード)
戻り値	<code>PooledConnection</code> オブジェクトを返します。
構文および例外	<code>public javax.sql.PooledConnection getPooledConnection(String user, String password )</code> この関数は、 <code>java.sql.SQLException</code> をスローします。

表 37. *setLoginTimeout*

説明タイプ	説明
関数名	<code>setLoginTimeout</code>
関数型	<code>javax.sql.ConnectionPoolDataSource</code> API
説明	この関数は、ログイン・タイムアウト値を秒数で設定します。

表 37. *setLoginTimeout* (続き)

説明タイプ	説明
パラメーター	秒数 (整数として)
戻り値	なし
構文および例外	<code>public void setLoginTimeout(int seconds)</code>

表 38. *setLogWriter*

説明タイプ	説明
関数名	<code>setLogWriter</code>
関数型	<code>javax.sql.ConnectionPoolDataSource</code> API
説明	この関数は、デバッグ・メッセージの出力/ログに使用するライター・オブジェクトへのハンドルを設定します。
パラメーター	<code>java.io.PrintWriter</code> へのハンドル
戻り値	なし
構文および例外	<code>public void setLogWriter(java.io.PrintWriter out)</code> この関数は、 <code>java.sql.SQLException</code> をスローします。

## PooledConnection API 関数

パブリック・クラス `SolidPooledConnection` は、`javax.sql.PooledConnection` をインプリメントします。`javax.sql.PooledConnection` インターフェースの API 関数は以下のとおりです。

表 39. *addConnectionEventListener*

説明タイプ	説明
関数名	<code>addConnectionEventListener</code>
関数型	<code>javax.sql.PooledConnection</code> API
説明	このオブジェクトが接続を解放する際に通知するイベント・リスナーを追加します。このリスナーは通常、接続プーリング・モジュールです。
パラメーター	リスナー ( <code>javax.sql.ConnectionEventListener</code> へのハンドル)
戻り値	なし

表 39. *addConnectionEventListener* (続き)

説明タイプ	説明
構文および例外	<pre>public void addConnectionEventListener(     javax.sql.ConnectionEventListener listener)</pre>

表 40. *close*

説明タイプ	説明
関数名	close
関数型	javax.sql.PooledConnection API
説明	この関数は、物理接続を閉じます。
パラメーター	なし
戻り値	なし
構文および例外	<pre>public void close()</pre> <p>この関数は、java.sql.SQLException をスローします。</p>

表 41. *getConnection*

説明タイプ	説明
関数名	getConnection
関数型	javax.sql.PooledConnection API
説明	java.sql.Connection へのハンドルを返します。
パラメーター	なし
戻り値	java.sql.Connection
構文および例外	<pre>public java.sql.Connection getConnection()</pre> <p>この関数は、java.sql.SQLException をスローします。</p>

表 42. *removeConnectionEventListener*

説明タイプ	説明
関数名	removeConnectionEventListener
関数型	javax.sql.PooledConnection API



表 42. `removeConnectionEventListener` (続き)

説明タイプ	説明
説明	この関数は、リスナーへの参照を解除します。
パラメーター	リスナー
戻り値	なし
構文および例外	<pre>public void removeConnectionEventListener(     javax.sql.ConnectionEventListener listener)</pre>

### 3.5.2 solidDB の接続済み RowSet クラス: SolidJDBCRowSet

このトピックで説明されている `RowSet` は、`solid.jdbc.SolidBaseRowSet` (`javax.sql.RowSet` をインプリメント) コンストラクターを拡張します。

```
/**
 * 既存の接続ハンドルを使用して SolidJDBCRowSet を作成します。*/
public SolidJDBCRowSet(java.sql.Connection conn)

/**
 * 既存の ResultSet ハンドルを使用して SolidJDBCRowSet を作成します。*/
public SolidJDBCRowSet(java.sql.ResultSet rset)

/**
 * 特定の URL、ユーザー名、およびパスワードを使用して、新しい
 * SolidJDBCRowSet を作成します。
 */
public SolidJDBCRowSet(String url, String uname, String pwd)

/**
 * 特定の URL、ユーザー名、パスワード、および JNDI ネーミング・コンテキストを
 * 使用して、新しい SolidJDBCRowSet を作成します。
 */
public SolidJDBCRowSet(String dsname,
                        String username,
                        String password,
                        Context namingcontext)
```

例えば、「*Java 2 Platform, Standard Edition, v 1.4.2 API Specification*: <http://java.sun.com/j2se/1.4.2/docs/api/javax/sql/RowSet.html>」のメソッド・インターフェースの説明を参照してください。

#### SolidJDBCRowSet の使用に関する考慮事項

データベースへの接続を確立する前に呼び出すことができるメソッドがいくつかあります (通常は、実行するコマンドのパラメーターを設定するため、または `RowSet` インスタンスのプロパティを設定するために呼び出します)。ただし、`RowSet` インターフェース・メソッドの大部分は、データベースへの接続を確立した後のみ呼び出すことができます。これは、コマンドがメソッド `setCommand(String)` で設定され、メソッド `execute()` が呼び出されたことを意味しています。`SolidJDBCRowSet` インスタンスに以前の `java.sql.Connection` ハンドルがない場合は、`execute()` の呼び出し中に接続が確立されます。`execute()` の呼び出し後、行セット・インスタンスには `java.sql.Connection` オブジェクトおよび `java.sql.PreparedStatement` オブジェクト

が含まれ、コマンドを実行したのが照会ステートメントであった場合は、`java.sql.ResultSet` ハンドルも含まれます。また、`setString`、`setObject` など、すべてのパラメーター設定メソッドも含まれます。

以下の例では、`SolidJDBCRowSet` クラスの正しい使用法を説明します。

```
/**
 * SolidJDBCRowSet の使用方法を示す簡単な例です。
 * 最初に、接続済み RowSet クラスのインスタンスを作成します。
 * URL、ユーザー名、パスワードについては、
 * 以下のコンストラクターで直接指定することもできますが、
 * この例で対応する値に NULL 値を指定しているのは、
 * RowSet クラスの setUrl、setUsername などのメソッドの
 * 使用法を示すためです。
 */
SolidJDBCRowSet rs = new SolidJDBCRowSet(null, null, null);

// 接続の URL を設定します。
rs.setUrl("jdbc:solid://localhost:1313");

// ユーザー名を設定します。
rs.setUsername("user1");

// パスワードを設定します。
rs.setPassword("pwd1");

/**
 * 注意! コマンド・パラメーターおよびその他のプロパティは
 * 任意の順序で設定できます。例えば、実行するコマンドを
 * 定義する前にパラメーターを設定できます。また、コマンド・
 * パラメーターを任意の順序で定義できます。コマンド・
 * ステートメントおよび指定したパラメーターは、execute() メソッド
 * 呼び出しでデータベースへの接続が完了するまで、
 * 構文解析されないからです。
 */

// コマンドにパラメーター #2 を設定します。
rs.setString(2, "SYS_SYNC%");

// コマンド・ストリングを設定します。
rs.setCommand("select table_name from tables where table_name like ?
and table_name not like ?;");

// パラメーター #1 を設定します。
rs.setString(1, "SYS_%");

// コマンドを実行します。データベースへの接続は、この呼び出しの前
// には確立されません。
rs.execute();

// これで、ResultSet をブラウズできます。
while( rowset.next() ){
// いろいろな操作をしてみます。
}

// 結果セットを閉じます。このメソッド呼び出しによって、データベースへの接続も
// 閉じられます。
rs.close()
```

### 3.5.3 Java Naming and Directory Interface (JNDI)

`solidDB JDBC` ドライバーは、Java Naming and Directory Interface (JNDI) をサポートしています。

JNDI により、アプリケーションは共通のインターフェースを使用してネーミング・サービスとディレクトリー・サービスにアクセスできます。JNDI はサービスではなく、一連のインターフェースです。これらのインターフェースによって、アプリケーションはファイル・システム、Lightweight Directory Access Protocol (LDAP) などのディレクトリー・サービス、Network Information System (NIS)、Common Object Request Broker Architecture (CORBA) などの分散オブジェクト・システム、Java リモート・メソッド呼び出し (RMI)、および Enterprise JavaBeans (EJB) といった数多くのさまざまなディレクトリー・サービスにアクセスできます。

## 3.6 コード例

このトピックでは、solidDB JDBC ドライバーを使用する 4 つの Java コード例を示します。

### Java コード例 1: sample1.java

```
/**
 *      JDBC サンプル・アプリケーション sample1
 *
 *
 *      この単純な JDBC アプリケーションは、Solid JDBC ドライバーを使用して
 *      以下の処理を行います。
 *
 *      1. JDBC ドライバー・マネージャー・サービスを使用してドライバーを登録します。
 *      2. ユーザーに対して、有効な JDBC 接続ストリングの入力を促すプロンプトを
 *      出します。
 *      3. ドライバーを使用して、Solid に接続します。
 *      4. 1 つの照会用のステートメントを作成します。
 *      'SELECT TABLE_SCHEMA, TABLE_NAME, TABLE_TYPE FROM TABLES'
 *      これは、Solid システム表の 1 つからデータを読み取るためのものです。
 *      5. 照会を実行します。
 *      6. 結果セットのすべての行をフェッチおよびダンプします。
 *      7. 接続を閉じます。
 *
 *      アプリケーションを作成し実行するには、以下の手順を実行します。
 *
 *      1. 作業用の Java 開発環境を用意しておきます。
 *      2. 接続する Solid をインストールして開始します。
 *      サーバーが稼働中であることを確認します。
 *      3. 開発/稼働環境で使用する CLASSPATH 定義に SolidDriver2.0.jar を追加します。
 *      4. sample1.java ファイルに基づいて、Java プロジェクトを作成します。
 *      5. アプリケーションを作成し、実行します。
 *
 *      詳しくは、solidDB パッケージに含まれる、readme.txt ファイルを
 *      参照してください。
 */

import java.io.*;

public class sample1 {

    public static void main (String args[]) throws Exception
    {
        java.sql.Connection conn;
        java.sql.ResultSetMetaData meta;
        java.sql.Statement stmt;
        java.sql.ResultSet result;
        int i;

        System.out.println("JDBC sample application starts...");
        System.out.println("Application tries to register the driver.");
    }
}
```

```

// これは、ドライバーの登録に関して推奨されている方法です。
java.sql.Driver d =
    (java.sql.Driver)Class.forName("solid.jdbc.SolidDriver").newInstance();

System.out.println("Driver succesfully registered.");

// ユーザーは、接続ストリングの入力を求められます。
System.out.println(
    "Now sample application needs a connectstring in format:¥n"
);
System.out.println(
    "jdbc:solid://<host>:<port>/<user name>/<password>¥n"
);
System.out.print("¥nEnter the connect string >");
BufferedReader reader =
    new BufferedReader(new InputStreamReader(System.in));
String sCon = reader.readLine();

// 次に、接続を試行します。
System.out.println("Attempting to connect :" + sCon);
conn = java.sql.DriverManager.getConnection(sCon);

System.out.println("SolidDriver succesfully connected.");

String sQuery = "SELECT TABLE_SCHEMA, TABLE_NAME, TABLE_TYPE FROM TABLES";

stmt= conn.createStatement();

result = stmt.executeQuery(sQuery);
System.out.println("Query executed and result set obtained.");

// 取得した結果セットに関する情報を含む
// メタデータ・オブジェクトを取得します。
System.out.println("Obtaining metadata information.");
meta = result.getMetaData();
int cols = meta.getColumnCount();

System.out.println("Metadata information for columns is as follows:");
// 結果セットに関する列情報をダンプします。
for (i=1; i <= cols; i++)
{
    System.out.println("Column i:"+i+" "+meta.getColumnName(i)+ ", " +
        meta.getColumnType(i) + ", " + meta.getColumnTypeName(i));
}

// 最後に、結果セットをダンプします。
System.out.println("Starting to dump result set.");
int cnt = 1;
while(result.next())
{
    System.out.print("¥nRow "+cnt+" : ");
    for (i=1; i <= cols; i++) {
        System.out.print(result.getString(i)+"¥t");
    }
    cnt++;
}

stmt.close();

conn.close();
// これで、すべて終了です。
System.out.println("¥nResult set dumped. Sample application finishes.");
}
}

```

## Java コード例 1 の出力

```
Solid¥DatabaseEngine4.1¥jdbc¥samples>java sample1.java
JDBC sample application starts...
Application tries to register the driver.
Driver succesfully registered.
Now sample application needs a connectstring in format:

jdbc:solid://<host>:<port>/<user name>/<password>

Enter the connect string >jdbc:solid://localhost:1313/dba/dba
Attempting to connect :jdbc:solid://localhost:1313/dba/dba
SolidDriver succesfully connected.
Query executed and result set obtained.
Obtaining metadata information.
Metadata information for columns is as follows:
Column i:1 TABLE_SCHEMA,12,VARCHAR
Column i:2 TABLE_NAME,12,VARCHAR
Column i:3 TABLE_TYPE,12,VARCHAR
Starting to dump result set.

Row 1 : _SYSTEM SYS_TABLES      BASE TABLE
Row 2 : _SYSTEM SYS_COLUMNS    BASE TABLE
Row 3 : _SYSTEM SYS_USERS      BASE TABLE
Row 4 : _SYSTEM SYS_URole      BASE TABLE
Row 5 : _SYSTEM SYS_RELAuth    BASE TABLE
Row 6 : _SYSTEM SYS_ATTAuth    BASE TABLE
Row 7 : _SYSTEM SYS_VIEWS      BASE TABLE
Row 8 : _SYSTEM SYS_KEYPARTS   BASE TABLE
Row 9 : _SYSTEM SYS_KEYS       BASE TABLE
Row 10 : _SYSTEM      SYS_CARDINAL  BASE TABLE
Row 11 : _SYSTEM      SYS_INFO      BASE TABLE
Row 12 : _SYSTEM      SYS_SYNONYM   BASE TABLE
Row 13 : _SYSTEM      TABLES VIEW
Row 14 : _SYSTEM      COLUMNS VIEW
Row 15 : _SYSTEM      SQL_LANGUAGES  BASE TABLE
Row 16 : _SYSTEM      SERVER_INFO    VIEW
Row 17 : _SYSTEM      SYS_TYPES      BASE TABLE
Row 18 : _SYSTEM      SYS_FORKEYS    BASE TABLE
Row 19 : _SYSTEM      SYS_FORKEYPARTS  BASE TABLE
Row 20 : _SYSTEM      SYS_PROCEDURES  BASE TABLE
Row 21 : _SYSTEM      SYS_TABLEMODES  BASE TABLE
Row 22 : _SYSTEM      SYS_EVENTS      BASE TABLE
Row 23 : _SYSTEM      SYS_SEQUENCES  BASE TABLE
Row 24 : _SYSTEM      SYS_TMP_HOTSTANDBY  BASE TABLE
Result set dumped. Sample application finishes.
```

## Java コード例 2: sample2.java

```
/**
 *      JDBC サンプル・アプレット sample2
 *
 *
 *      この単純な JDBC アプレットは、Solid ネイティブ JDBC ドライバーを使用して
 *      以下の処理を行います。
 *
 *      1. JDBC ドライバー・マネージャー・サービスを使用してドライバーを登録します。
 *      2. ドライバーを使用して、Solid に接続します。
 *      使用する URL は、sample2.html から読み取ります。
 *      3. 指定した SQL ステートメントを実行します。
 *
 *      アプリケーションを作成し実行するには、以下の手順を実行します。
 *
 *      1. 作業用の Java 開発環境を用意しておきます。
 *      2. 接続する Solid をインストールして開始します。
 *      サーバーが稼働中であることを確認します。
 *      3. 開発/稼働環境で使用する CLASSPATH 定義に SolidDriver2.0.jar を追加します。
 */
```

```

* 4. sample2.java ファイルに基づいて、Java プロジェクトを作成します。
* 5. アプリケーションを作成し、実行します。sample2.html に
*   ご使用の環境を指す有効な URL が定義されていることを確認します。
*
* 詳しくは、IBM solidDB Development Kit パッケージに含まれる
* readme.txt ファイルを参照してください。
*
*/

import java.util.*;
import java.awt.*;
import java.applet.Applet;
import java.net.URL;
import java.sql.*;

public class sample2 extends Applet {
    TextField textField;
    static TextArea textArea;

    String url = null;
    Connection con = null;

    public void init() {
        // URL の有効な値は、例えば以下ようになります。
        // url = "jdbc:solid://localhost:1313/dba/dba";

        url = getParameter("url");

        textField = new TextField(40);
        textArea = new TextArea(10, 40);
        textArea.setEditable(false);

        Font font = textArea.getFont();
        Font newfont = new Font("Monospaced", font.PLAIN, 12);
        textArea.setFont(newfont);

        // アプレットにコンポーネントを追加します。
        GridBagLayout gridBag = new GridBagLayout();
        setLayout(gridBag);
        GridBagConstraints c = new GridBagConstraints();
        c.gridwidth = GridBagConstraints.REMAINDER;

        c.fill = GridBagConstraints.HORIZONTAL;
        gridBag.setConstraints(textField, c);
        add(textField);

        c.fill = GridBagConstraints.BOTH;
        c.weightx = 1.0;
        c.weighty = 1.0;
        gridBag.setConstraints(textArea, c);
        add(textArea);

        validate();

        try {
            // Solid JDBC ドライバーをロードします。
            Driver d =
                (Driver)Class.forName ("solid.jdbc.SolidDriver").newInstance();

            // ドライバーへの接続を試行します。
            con = DriverManager.getConnection (url);

            // 接続できなかったのであれば例外が
            // スローされています。したがって、ここに到達した場合、
            // URL への接続が成功しています。

            // 接続で生成された警告を確認して

```

```

// 表示します。
checkForWarning (con.getWarnings ());

// DatabaseMetaData オブジェクトを取得し、
// 接続に関する情報を表示します。
DatabaseMetaData dma = con.getMetaData ();

textArea.appendText("Connected to " + dma.getURL() + "\n");
textArea.appendText("Driver      " + dma.getDriverName() + "\n");
textArea.appendText("Version    " + dma.getDriverVersion() + "\n");
}
catch (SQLException ex) {
    printSQLException(ex);
}
catch (Exception e) {
    textArea.appendText("Exception: " + e + "\n");
}
}

public void destroy() {
    if (con != null) {
        try {
            con.close();
        }
        catch (SQLException ex) {
            printSQLException(ex);
        }
        catch (Exception e) {
            textArea.appendText("Exception: " + e + "\n");
        }
    }
}

public boolean action(Event evt, Object arg) {
    if (con != null) {
        String sqlstmt = textField.getText();
        textArea.setText("");
        try {
            // Statement オブジェクトを作成して、
            // ドライバーに SQL ステートメントをサブミットできるようにします。
            Statement stmt = con.createStatement ();
            // 行制限を設定します。
            stmt.setMaxRows(50);
            // 照会をサブミットし、ResultSet オブジェクトを作成します。
            ResultSet rs = stmt.executeQuery (sqlstmt);

            // 結果セットから、すべての列と行を表示します。
            textArea.setVisible(false);
            dispResultSet (stmt,rs);
            textArea.setVisible(true);

            // 結果セットを閉じます。
            rs.close();

            // ステートメントを閉じます。
            stmt.close();
        }
        catch (SQLException ex) {
            printSQLException(ex);
        }
        catch (Exception e) {
            textArea.appendText("Exception: " + e + "\n");
        }
        textField.selectAll();
    }
    return true;
}
}

```

```

//-----
// checkForWarning
// 警告を確認し、表示します。警告が存在する場合、
// true を返します。
//-----

private static boolean checkForWarning (SQLWarning warn)
    throws SQLException
{
    boolean rc = false;

    // SQLWarning オブジェクトが指定されている場合、
    // 警告メッセージを表示します。複数の警告が
    // チェーニングされている可能性があることに注意してください。

    if (warn != null) {
        textArea.appendText("\n*** Warning ***\n");
        rc = true;
        while (warn != null) {
            textArea.appendText("SQLState: " +
                warn.getSQLState () + "\n");
            textArea.appendText("Message: " +
                warn.getMessage () + "\n");
            textArea.appendText("Vendor: " +
                warn.getErrorCode () + "\n");
            textArea.appendText("\n");
            warn = warn.getNextWarning ();
        }
    }
    return rc;
}

//-----
// dispResultSet
// 指定された結果セット内のすべての列と行を表示します。
//-----

private static void dispResultSet (Statement sta, ResultSet rs)
    throws SQLException
{
    int i;

    // ResultSetMetaData を取得します。これは、
    // 列見出しに使用されます。

    ResultSetMetaData rsmd = rs.getMetaData ();

    // 結果セット内の列数を取得します。
    int numCols = rsmd.getColumnCount ();
    if (numCols == 0) {
        textArea.appendText("Updatecount is "+sta.getUpdateCount());
        return;
    }

    // 列見出しを表示します。
    for (i=1; i<=numCols; i++) {
        if (i > 1) {
            textArea.appendText("\t");
        }
        try {
            textArea.appendText(rsmd.getColumnLabel(i));
        }
        catch(NullPointerException ex) {
            textArea.appendText("null");
        }
    }
}

```



```

    }
}
textArea.appendText("\n");

// 結果セットの終端までフェッチしながら、データを表示します。
boolean more = rs.next ();
while (more) {

    // 各列をループして、列データを取得し、
    // 表示します。
    for (i=1; i<=numCols; i++) {
        if (i > 1) {
            textArea.appendText("%t");
        }
        try {
            textArea.appendText(rs.getString(i));
        }
        catch(NullPointerException ex) {
            textArea.appendText("null");
        }
    }
    textArea.appendText("\n");

    // 次の結果セット行をフェッチします。
    more = rs.next ();
}
}

private static void printSQLException(SQLException ex)
{
    // SQLException が生成されています。それをキャッチし、
    // エラー情報を表示します。複数の
    // エラー・オブジェクトがチェーニングされて
    // いる可能性があることに注意してください。

    textArea.appendText("\n*** SQLException caught ***\n");

    while (ex != null) {
        textArea.appendText("SQLState: " +
            ex.getSQLState () + "\n");
        textArea.appendText("Message: " +
            ex.getMessage () + "\n");
        textArea.appendText("Vendor: " +
            ex.getErrorCode () + "\n");
        textArea.appendText("\n");
        ex = ex.getNextException ();
    }
}
}

```

### Java コード例 3: sample3.java

```

/**
 * JDBC サンプル・アプリケーション sample3
 *
 *
 * この単純な JDBC アプリケーションは、Solid JDBC ドライバーを使用して
 * 以下の処理を行います。
 *
 * 1. JDBC ドライバー・マネージャー・サービスを使用してドライバーを登録します。
 * 2. ユーザーに対して、有効な JDBC 接続ストリングの入力を促すプロンプトを
 * 出します。
 * 3. ドライバーを使用して、Solid に接続します。
 * 4. プロシージャ sample3 をドロップして作成します。
 * そのプロシージャが存在しない場合、関連する例外をダンプします。

```

```

* 5. java.sql.Statement を使用してそのプロシーチャーを呼び出します。
* 6. 結果セットのすべての行をフェッチおよびダンプします。
* 7. 接続を閉じます。
*
* アプリケーションを作成し実行するには、以下の手順を実行します。
*
* 1. 作業用の Java 開発環境を用意しておきます。
* 2. 接続する Solid をインストールして開始します。
*   サーバーが稼働中であることを確認します。
* 3. 開発/稼働環境で使用する CLASSPATH 定義に SolidDriver2.0.jar を追加します。
* 4. sample3.java ファイルに基づいて、Java プロジェクトを作成します。
* 5. アプリケーションを作成し、実行します。
*
* 詳しくは、IBM solidDB Development Kit パッケージに含まれる
* readme.txt ファイルを参照してください。
*/

```

```

import java.io.*;
import java.sql.*;

public class sample3 {

    static Connection conn;
    public static void main (String args[]) throws Exception
    {
        System.out.println("JDBC sample application starts...");
        System.out.println("Application tries to register the driver.");

        // これは、ドライバーの登録に関して推奨されている方法です。
        Driver d = (Driver)Class.forName("solid.jdbc.SolidDriver").newInstance();

        System.out.println("Driver succesfully registered.");

        // ユーザーは、接続ストリングの入力を求められます。
        System.out.println(
            "Now sample application needs a connectstring in format:¥n"
        );
        System.out.println(
            "jdbc:solid://<host>:<port>/<user name>/<password>¥n"
        );
        System.out.print("¥nEnter the connect string >");
        BufferedReader reader =
            new BufferedReader(new InputStreamReader(System.in));
        String sCon = reader.readLine();

        // 次に、接続を試行します。
        System.out.println("Attempting to connect :" + sCon);
        conn = DriverManager.getConnection(sCon);

        System.out.println("SolidDriver succesfully connected.");

        DoIt();

        conn.close();
        // これで、すべて終了です。
        System.out.println(
            "¥nResult set dumped. Sample application finishes."
        );
    }

    static void DoIt() {
        try {
            createprocs();
            PreparedStatement pstmt = conn.prepareStatement("call sample3(?)");
            // パラメーター値を設定します。
            pstmt.setInt(1,10);
        }
    }
}

```

```

        ResultSet rs = pstmt.executeQuery();
        if (rs != null) {
            ResultSetMetaData md = rs.getMetaData();
            int cols = md.getColumnCount();
            int row = 0;
            while (rs.next()) {
                row++;
                String ret = "row "+row+": ";
                for (int i=1;i<=cols;i++) {
                    ret = ret + rs.getString(i) + " ";
                }
                System.out.println(ret);
            }
        }
        conn.commit();
    }
    catch (SQLException ex) {
        printexp(ex);
    }
    catch (java.lang.Exception ex) {
        ex.printStackTrace ();
    }
}

static void createprocs() {
    Statement stmt = null;
    String proc = "create procedure sample3 (limit integer)" +
        "returns (c1 integer, c2 integer) " +
        "begin " +
        "  c1 := 0;" +
        "  while c1 < limit loop " +
        "    c2 := 5 * c1;" +
        "    return row;" +
        "    c1 := c1 + 1;" +
        "  end loop;" +
        "end";

    try {
        stmt = conn.createStatement();
        stmt.execute("drop procedure sample3");
    } catch (SQLException ex) {
        printexp(ex);
    }

    try {
        stmt.execute(proc);
    } catch (SQLException ex) {
        printexp(ex);
        System.exit(-1);
    }
}

public static void printexp(SQLException ex) {
    System.out.println("\n*** SQLException caught ***");
    while (ex != null) {
        System.out.println("SQLState: " + ex.getSQLState());
        System.out.println("Message: " + ex.getMessage());
        System.out.println("Vendor: " + ex.getErrorCode());
        ex = ex.getNextException ();
    }
}
}

```

## Java コード例 4: sample4.java

```
/**
 *   JDBC サンプル・アプリケーション sample4
 *
 *   この単純な JDBC アプリケーションは、Solid JDBC ドライバーを使用して
 *   以下の処理を行います。
 *
 *   1. JDBC ドライバー・マネージャー・サービスを使用してドライバーを登録します。
 *   2. ユーザーに対して、有効な JDBC 接続ストリングの入力を促すプロンプトを
 *   出します。
 *   3. ドライバーを使用して、Solid に接続します。
 *   4. 表 sample4 をドロップして作成します。
 *   その表が存在しない場合、関連する例外をダンプします。
 *   5. 引数として指定されたファイルをデータベースに挿入します (Store メソッド)。
 *   6. この 'blob' を読み取り、out.tmp ファイルに戻します (Restore メソッド)。
 *   7. 接続を閉じます。
 *
 *   アプリケーションを作成し実行するには、以下の手順を実行します。
 *
 *   1. 作業用の Java 開発環境を用意しておきます。
 *   2. 接続する Solid をインストールして開始します。
 *   サーバー稼働中であることを確認します。
 *   3. 開発/稼働環境で使用する CLASSPATH 定義に SolidDriver2.0.jar を追加します。
 *   4. sample4.java ファイルに基づいて、Java プロジェクトを作成します。
 *   5. アプリケーションを作成し、実行します。
 *
 *   詳しくは、solidDB Development Kit パッケージに含まれる
 *   readme.txt ファイルを参照してください。
 */

import java.io.*;
import java.sql.*;

public class sample4 {

    static Connection conn;
    public static void main (String args[]) throws Exception
    {
        String filename = null;
        String tmpfilename = null;

        if (args.length < 1) {
            System.out.println("usage: java sample4 <infile>");
            System.exit(0);
        }
        filename = args[0];
        tmpfilename = "out.tmp";
        System.out.println("JDBC sample application starts...");
        System.out.println("Application tries to register the driver.");

        // これは、ドライバーの登録に関して推奨されている方法です。
        Driver d = (Driver)Class.forName("solid.jdbc.SolidDriver").newInstance();

        System.out.println("Driver succesfully registered.");

        // ユーザーは、接続ストリングの入力を求められます。
        System.out.println(
            "Now sample application needs a connectstring in format:¥n"
        );
        System.out.println(
            "jdbc:solid://<host>:<port>/<user name>/<password>¥n"
        );
        System.out.print("¥nEnter the connect string >");
        BufferedReader reader =
```

```

new BufferedReader(new InputStreamReader(System.in));
String sCon = reader.readLine();

// 次に、接続を試行します。
System.out.println("Attempting to connect :" + sCon);
conn = DriverManager.getConnection(sCon);

System.out.println("SolidDriver succesfully connected.");

// 表 sample4 をドロップし、作成します。
createsample4();
// その表にデータを挿入します。
Store(filename);
// そして、リストアします。
Restore(tmpfilename);

conn.close();
// これで、すべて終了です。
System.out.println("¥nSample application finishes.");
}

static void Store(String filename) {
String sql = "insert into sample4 values(?,?)";
FileInputStream inFileStream ;
try {
File f1 = new File(filename);
int blobsize = (int)f1.length();
System.out.println("Inputfile size is "+blobsize);
inFileStream = new FileInputStream(f1);

PreparedStatement stmt = conn.prepareStatement(sql);
stmt.setLong(1, System.currentTimeMillis());
stmt.setBinaryStream(2, inFileStream, blobsize);
int rows = stmt.executeUpdate();
stmt.close();
System.out.println(""+rows+" inserted.");
conn.commit();
}
catch (SQLException ex) {
printexp(ex);
}
catch (java.lang.Exception ex) {
ex.printStackTrace ();
}
}

static void Restore(String filename) {
String sql = "select id,blob from sample4";
FileOutputStream outFileStream ;
try {
File f1 = new File(filename);
outFileStream = new FileOutputStream(f1);

PreparedStatement stmt = conn.prepareStatement(sql);
ResultSet rs = stmt.executeQuery();
int readsize = 0;
while (rs.next()) {
InputStream in = rs.getBinaryStream(2);
byte bytes[] = new byte[8*1024];
int nRead = in.read(bytes);
while (nRead != -1) {
readsize = readsize + nRead;
outFileStream.write(bytes,0,nRead);
nRead = in.read(bytes);
}
}
}
}

```

```

    }
    stmt.close();
    System.out.println("Read "+readsize+" bytes from database");
}
catch (SQLException ex) {
    printexp(ex);
}
catch (java.lang.Exception ex) {
    ex.printStackTrace ();
}
}

static void createsample4() {
    Statement stmt = null;
    String proc = "create table sample4 (" +
        "id numeric not null primary key,"+
        "blob long varbinary)";

    try {
        stmt = conn.createStatement();
        stmt.execute("drop table sample4");
    } catch (SQLException ex) {
        printexp(ex);
    }

    try {
        stmt.execute(proc);
    } catch (SQLException ex) {
        printexp(ex);
        System.exit(-1);
    }
}

static void printexp(SQLException ex) {
    System.out.println("¥n*** SQLException caught ***");
    while (ex != null) {
        System.out.println("SQLState: " + ex.getSQLState());
        System.out.println("Message: " + ex.getMessage());
        System.out.println("Vendor: " + ex.getErrorCode());
        ex = ex.getNextException ();
    }
}
}
}

```

---

### 3.7 solidDB JDBC ドライバー型変換マトリックス

このトピックの型変換マトリックスは、solidDB JDBC ドライバーがサポートする Java データ型から SQL データ型への変換方法を示します。

このマトリックスは、データを取得する `ResultSet.getXXX` メソッドとデータを設定する `ResultSet.setXXX` メソッドの両方に適用されます。X は、solidDB JDBC ドライバーがそのメソッドをサポートすることを意味します。

表 43. Java データ型から SQL データ型への変換

データの取得と設定に適用する Java データ型	TINYINT	SMALLINT	INTEGER	FLOAT	DOUBLE	NUMERIC	VARCHAR	VARCHAR	LONGVARCHAR	WVARCHAR	LONGVARCHAR	BINARY	VARBINARY	LONGVARBINARY	DATE	TIMESTAMP
getArray/setArray																
getBlob/setBlob																
getBytes/setBytes	X	X	X	X	X	X	X	X	X	X	X					
getCharacterStream/ setCharacterStream							X	X	X	X	X	X	X	X	X	X
getClob/setClob																
getShort/setShort	X	X	X	X	X	X	X	X	X							
getInt/setInt	X	X	X	X	X	X	X	X	X							
getlong/setLong	X	X	X	X	X	X	X	X	X							
getfloat/setfloat	X	X	X	X	X	X	X	X	X							
getDouble/setDouble	X	X	X	X	X	X	X	X	X							
getBigDecimal/setBigDecimal	X	X	X	X	X	X	X	X	X							
getRef/setRef																
getBoolean/setBoolean	X	X	X	X	X	X	X	X	X							
getString/setString	X	X	X	X	X	X	X	X	X	X	X	X	X	X	X	X
getBytes/setBytes							X	X	X	X	X	X	X			
getDate/setDate							X	X	X	X	X				X	X
getTime/setTime							X	X	X	X	X				X	X
getTimestamp/setTimestamp							X	X	X	X	X				X	X
getAsciiStream/setAsciiStream							X	X	X	X	X	X	X			
getUnicodeStream/setUnicodeStream							X	X	X	X	X	X	X			
getBinaryStream/setBinaryStream							X	X	X	X	X	X	X			

表 43. Java データ型から SQL データ型への変換 (続き)

	T I N Y I N T	S M A L I N T	I N T E R E A L	F L O A T	D O U B L E	D E C I M A L	N U M E R I C	C H A R	V A R C H A R	L O N G V A R C H A R	W A R C H A R	W A R C H A R	L O N G V A R C H A R	B I N A R Y	V A R B I N A R Y	L O N G V A R B I N A R Y	D A T E	T I M E	T I M E S T A M P
データの取得と設定に適用する Java データ型																			
getObject/setObject	X	X	X	X	X	X	X	X	X	X	X	X	X	X	X	X	X	X	X



---

## 4 solidDB SA

このセクションでは、*solidDB SA* とも呼ばれている *solidDB* アプリケーション・プログラミング・インターフェース (API) の使用方法について説明します。

*solidDB SA* は、*solidDB* データベース管理製品にアクセスするための、低レベルの C 言語クライアント・ライブラリーです。*solidDB SA* は、*solidDB* 製品内部にあるレイヤーです。通常は、ODBC または JDBC などの業界標準ベースのインターフェースの使用を推奨します。ただし、書き込みロードが多い環境では (BATCH INSERT および BATCH UPDATE)、*solidDB SA* によって、パフォーマンスを大幅に向上することができます。

---

### 4.1 solidDB SA とは

*solidDB SA* は *solidDB* データベースに接続するための C 言語クライアント・ライブラリーです。ライブラリーは、*solidDB* サーバー内部で使用されます。これにより、データベース表内のデータにアクセスします。ライブラリーには 90 の関数が含まれており、データベースを接続し、カーソル・ベースの操作を実行するための低レベルのメカニズムを提供します。

ODBC や JDBC などの業界標準インターフェースと比べると、*solidDB SA* はデータベース・サーバーに送信するネットワーク・メッセージをより柔軟に構成することができます。読み取りまたは書き込みのパフォーマンス (例えばバッチ挿入や主キーの参照など) を最適化する必要のあるアプリケーションでは、*solidDB SA* を使用することで、パフォーマンスを大幅に向上できます。例えば、バッチ挿入中にサイトでのパフォーマンス・ボトルネックが発生する場合、*solidDB SA* はボトルネックを減少させることができます。これは、*solidDB SA* によって、単一のネットワーク・メッセージやリモート・プロシージャ・コール内で挿入する複数の行の受け渡しが行えるからです。

**注:** パフォーマンス・ボトルネックが読み取り操作で発生している場合は、*solidDB SA* を使用しても、パフォーマンスはわずかに向上しません。

*solidDB SA* インターフェースは、SQL パーサー、インタープリター、オプティマイザーをバイパスします。*solidDB SA* 経由で SQL を使用していない限り、*solidDB SA* を使用して、結果セットにアクセスすることができます。SQL での結果セットのリトリブが必要な場合は、ODBC などの業界標準 API を使用しなければなりません。

*solidDB SA* を使用するには、既存のインターフェースを変換する必要があります。*solidDB SA* を使用する前に、以下のようなパフォーマンスを向上させるための他の手段を実行したことを確認してください。

- 最適な行順序になるように列を書き込むか、主キーによる列の索引付けを行います。主キーが使用されていない場合、*solidDB* サーバーは、データベースに挿入された順序で行をディスクに格納します。

- 不要な索引を除去します。例えば、表の行の 15% を超える選択を行う照会は、表のフル・スキャンによるほうが高速に行える可能性があります。
- 100 から 200 行を挿入するたびにトランザクションをコミットして、トランザクション・サイズを最適化します。
- ストアード・プロシージャを使用します。

---

## 4.2 solidDB SA の概要

solidDB SA は、共有メモリー・アクセス (SMA) およびリンク・ライブラリー・アクセス (LLA) とともに使用することができます。このトピックでは、solidDB SA を使用する前に必要な手順を説明します。

solidDB SA の使用を開始する前に、以下を必ず実行しておいてください。

1. ローカル・アプリケーションを作成する場合、SMA または LLA ライブラリー・ファイルが必要です。SMA および LLA ライブラリー・ファイルは、solidDB のインストール中にインストールされます。これらのライブラリーには、solidDB SA 関数とともに、すべてのサーバー機能が含まれています。
2. リモート・ユーザー・アプリケーションを作成する場合は、solidDB SA ライブラリー (例えば、Windows オペレーティング・システムの場合 `solidimpsa.lib`) をアプリケーションにリンクできるようにしておく必要があります。
3. solidDB を始動しておきます。必要であれば、solidDB SA の使用前に新しいデータベースを作成しておいてください。

### 開発環境のセットアップとサンプル・プログラムの作成

リンク・ライブラリー・アクセスまたは SA クライアント・ライブラリーでの solidDB SA ライブラリーを使用したアプリケーション・プログラムの作成は、通常の C/C++ プログラムの作成と同じです。

1. リンク・ライブラリー・アクセス・ライブラリー・ファイルまたは SA クライアント・ライブラリーをプロジェクトに挿入します。正しいファイル名については、「*IBM solidDB 共有メモリー・アクセスおよびリンク・ライブラリー・アクセス・ユーザー・ガイド*」のセクション『LLA アプリケーションの作成と実行』を参照してください。
2. 以下の solidDB SA ヘッダー・ファイルをインクルードします。このファイルは、solidDB SA ライブラリーをリンク・ライブラリー・アクセスまたは solidDB SA クライアント・ライブラリーで使用するアプリケーションで必要です。

```
#include "sa.h"
```

必要なその他のすべての solidDB SA ヘッダーを含むディレクトリーを、開発環境のインクルード・ディレクトリー設定に挿入します。

3. ソース・コードをコンパイルします。
4. プログラムをリンクします。

### 開発環境セットアップの検証

solidDB SA サンプル・プログラムを使用して、開発セットアップを検証することができます。これによって、コードを書かずに開発環境を検証できます。

開発環境で、以下を検証してください。

- Windows 環境では、TCP/IP サービスは、標準 DLL である `wsock32.dll` によって提供されます。これらのサービスをプロジェクトにリンクするには、`wsock32.lib` をリンカーの `lib` ファイル・リストに追加します。

## サンプル・アプリケーションを使用したデータベースへの接続

solidDB SA では、データベースへの接続は、`SaConnectT` 構造によって表現されます。この構造は、関数 `SaConnect` を呼び出すことで確立されます。以下のサンプル・コードは、ローカル・マシン・ポート 1313 で TCP/IP プロトコルを `listen` しているデータベースへの接続を確立します。パスワードが `DBA` のユーザー・アカウント `DBA` がデータベース内で定義されています。

```
SaConnectT* scon;  
  
scon = SaConnect("tcp localhost 1313", "dba", "dba");  
if (scon == NULL)  
{  
    /* 接続に失敗しました。接続エラー・テキストを表示します。*/  
    char* errstr;  
    SaErrorInfo(NULL, &errstr, NULL);  
    printf("%s\n", errstr);  
    return(1);  
}
```

---

## 4.3 SQL を使用せずに solidDB SA を使用したデータの書き込み

solidDB SA では、カーソルを使用してデータを書き込みます。

削除および更新の操作の場合は、カーソルの作成後、検索を行って、更新および削除する行をカーソルが指すようにします。挿入操作の場合は、カーソルの作成後、挿入行がカーソルにすぐに書き込まれます。solidDB SA では、単一のネットワーク・メッセージ内で挿入する複数の行を引き渡すこともできます。

### 挿入操作の実行

挿入操作に必要な solidDB SA 関数を以下の表にリストします。

solidDB が特定の表にカーソルを作成した後、変数が列にバインドされ、行がカーソルに書き込まれ、カーソルがクローズします。

注: `SaArrayInsert` を使用して単一メッセージに複数の行を挿入する場合、明示的なフラッシュを実行して、行をデータベースに送信する必要があります。

表 44. 挿入操作手順

手順	SA 関数	コメント
1. カーソルの作成	<code>SaCursorCreate</code>	

表 44. 挿入操作手順 (続き)

手順	SA 関数	コメント
2. カーソルへの変数のバインド	SaCursorColData、 SaCursorColDate、 SaCursorColDateFormat、 SaCursorColDFloat、 SaCursorColDouble、 SaCursorColDynData、 SaCursorColDynstr、 SaCursorColFloat、 SaCursorColInt、 SaCursorColLong、 SaCursorColStr、 SaCursorColTime、 SaCursorColTimestamp	
3. カーソルのオープン	SaCursorOpen	
4. カーソルへの行の書き込み	複数行の場合は SaArrayInsert、1 行の場合は SaCursorInsert	必要に応じてループ内で実行します。
5. カーソルの解放	SaCursorFree	
6. サーバーへのネットワーク・メッセージのフラッシュ	SaArrayFlush	SaArrayInsert の使用時のみ必要です。

以下のコード・サンプルの抜粋では、SaArrayInsert 関数を使用して、単一のネットワーク・メッセージに 4 行のデータを書き込む方法を示します。このコードでは、SaArrayFlush を呼び出すことで、サーバーにすべての行がフラッシュされるので、同じネットワーク・メッセージでこれらの行を渡すことができます。

```

scur = SaCursorCreate(scon, "SAEXAMPLE");

/* 変数を列にバインドします。*/
SaCursorColInt(scur, "INTC", &intc);
SaCursorColStr(scur, "CHARC", &str);

/* カーソルをオープンします。*/
SaCursorOpen(scur);

/* 表に値を挿入します。列の値は、列にバインドされたユーザー変数から
 * 取得します。
 */
for (intc = 2; intc <= 5; intc++) {
    switch (intc) {
        case 2:
            str = "B";
            break;
        case 3:
            str = "C";
            break;
        case 4:
            str = "D";
            break;
        case 5:
            str = "E";
            break;
    }
    SaArrayInsert(scur);
}

```

```
/* カーソルをクローズします。*/
SaCursorFree(scur);
```

```
/* 挿入内容をサーバーにフラッシュします。*/
SaArrayFlush(scon, NULL);
```

## 更新および削除の操作の実行

以下の表に、基本的な更新および削除の操作に必要な solidDB SA 関数をリストします。

solidDB が特定の表にカーソルを作成した後、変数が表の列にバインドされ、カーソルがオープンします。実際の検索を開始する前に、削除する行を検索するための制約を設定します。更新する行が複数ある場合は、更新や削除の前に、各行を個別にフェッチする必要があります。操作後、カーソルが解放されます。 cursor is freed.

表 45. 更新および削除の操作手順

手順	SA 関数	コメント
1. カーソルの作成	SaCursorCreate	
2. カーソルへの変数のバインド	SaCursorColData、 SaCursorColDate、 SaCursorColDateFormat、 SaCursorColDFloat、 SaCursorColDouble、 SaCursorColDynData、 SaCursorColDynstr、 SaCursorColFloat、 SaCursorColInt、 SaCursorColLong、 SaCursorColStr、 SaCursorColTime、 SaCursorColTimestamp	
3. カーソルのオープン	SaCursorOpen	
4. 更新または削除する行の検索制約の設定	SaCursorEqual、 SaCursorAtleast、 SaCursorAtmost	
5. 更新または削除する行の検索の開始	SaCursorSearch	
6. 更新または削除する行のフェッチ	SaCursorNext	
7. 実際の更新または削除の実行	SaCursorUpdate または SaCursorDelete	更新の場合は、ステップ 2 でバインドした変数に新しい値が入っている必要があります。
8. カーソルの解放	SaCursorFree	

以下のコード・サンプルの抜粋では、SaCursorUpdate を使用して表の行を更新する方法を示します。このコードでは、カーソルの作成後に SaCursorColInt および SaCursorColStr を使用して表の列にバインドされた変数に、更新のための新しい値が入っている点に注意してください。

```
scur = SaCursorCreate(scon, "SAEXAMPLE");

/* テスト表の列 INTC と CHARC に変数をバインドします。*/
SaCursorColInt(scur, "INTC", &intc);
SaCursorColStr(scur, "CHARC", &str);

/* カーソルをオープンします。*/
SaCursorOpen(scur);

/* 検索制約を設定します。*/
str = "D";
SaCursorEqual(scur, "CHARC");

/* 検索を開始します。*/
SaCursorSearch(scur);

/* 列をフェッチします。*/
SaCursorNext(scur);

/* カーソル内の現在行を更新します。*/
intc = 1000;
str = "D Updated";
SaCursorUpdate(scur);

/* カーソルをクローズします。*/
SaCursorFree(scur);
```

## 4.4 SQL を使用せずに solidDB SA を使用したデータの読み取り

照会操作に必要な solidDB SA 関数をこのトピックにリストします。

solidDB SA では、カーソルを使用してデータを照会します。照会データは、更新や削除の操作と同様の方法で検索します。カーソルが特定の表に作成され、表の列に変数がバインドされたら、カーソルがオープンします。照会する行の検索の制約は、実際の検索開始前に設定されます。複数の行を検索する場合は、各行を個別にフェッチする必要があります。すべての行をフェッチした場合、カーソルを解放する必要があります。

基本的には、すべての solidDB SA 照会は SQL ベースの照会と同様の方法で、solidDB オプティマイザーを使用します。索引選択方法は SQL と同じです。唯一の例外は、solidDB SA の検索では、索引の選択に ORDER BY を使用する点です。つまり、ORDER BY に最適な索引が選択されます。2 つの索引の適性が同じ場合、コストの低いほうが選択されます。照会は、SaCursorSearch を呼び出すたびに最適化されます。

**注:** solidDB SA を使用する場合は、オプティマイザーのヒント機能を使用することはできません。

表 46. 照会操作手順

手順	SA 関数	コメント
1. カーソルの作成	SaCursorCreate	

表 46. 照会操作手順 (続き)

手順	SA 関数	コメント
2. カーソルへの変数のバインド	SaCursorColInt、SaCursorColStr、およびその他のデータ型用の他の関数	
3. カーソルのオープン	SaCursorOpen	
4. 照会する行の検索制約の設定	SaCursorEqual、SaCursorAtleast、SaCursorAtmost	
5. 照会する行の検索の開始	SaCursorSearch	
6. 指定した基準に一致する行のフェッチ	SaCursorNext	必要に応じてループ内で実行します。
7. カーソルの解放	SaCursorFree	

## 例

```

/* データベース表にカーソルを作成します。*/
scur = SaCursorCreate(scon, "SAEXAMPLE");

/* テスト表の列に変数をバインドします。*/
rc = SaCursorColInt(scur, "INTC", &intc);
rc = SaCursorColStr(scur, "CHARC", &str);

/* カーソルをオープンします。*/
rc = SaCursorOpen(scur);
assert(rc == SA_RC_SUCC);

/* 検索制約を設定します。*/
str = "A";
rc = SaCursorAtleast(scur, "CHARC");
str = "C";
rc = SaCursorAtmost(scur, "CHARC");

/* 順序付け基準を設定します。*/
rc = SaCursorAscending(scur, "CHARC");

/* 検索を開始します。*/
rc = SaCursorSearch(scur);

/* 行をフェッチします。*/
for (i = 1; i <= 3; i++) {
    rc = SaCursorNext(scur);
    switch (intc) {
        case 1:
            assert(strcmp(str, "A") == 0);
            break;
        case 2:
            assert(strcmp(str, "B") == 0);
            break;
        case 3:
            assert(strcmp(str, "C") == 0);
            break;
    }
}

```

```
    }  
    /* カーソルをクローズします。*/  
    SaCursorFree(scur);  
}
```

---

## 4.5 solidDB SA を使用した SQL ステートメントの実行

SQL パーサーと SQL 変換処理をバイパスするだけでなく、solidDB SA では、直接 SaSQLExecDirect 関数を使用して、SQL ステートメントを限定的に実行することができます。

SaSQLExecDirect 関数は、CREATE TABLE などの単純 SQL ステートメントを実行するために設計されています。SQL 結果セットをリトリブする必要がある場合は、ODBC などの別のプログラミング・インターフェースを使用する必要があります。

### 例

```
/* テスト表と索引を作成します。*/  
SaSQLExecDirect(scon,  
    "CREATE TABLE SAEXAMPLE(INTC INTEGER, CHARC VARCHAR)");  
SaSQLExecDirect(scon,  
    "CREATE INDEX SAEXAMPLE_I1 ON SAEXAMPLE (CHARC)");
```

---

## 4.6 トランザクションと自動コミット・モード

デフォルトでは、solidDB SA は自動コミット・モードで実行されます。

トランザクションを明示的に開始する SaTransBegin 関数を呼び出すことで、自動コミット・モードをオフに切り替えることができます。このモードでは、トランザクションは、SaTransCommit 関数を使用してコミットするか、SaTransRollback を使用してロールバックします。

**注:** トランザクションのコミット後、solidDB SA は自動コミット・モードの設定に戻ります。

自動コミット・モードでは、挿入 (SaCursorInsert)、更新 (SaCursorUpdate)、または削除 (SaCursorDelete) の後すぐにトランザクションがコミットされます。SaArrayInsert を使用している場合でも、自動コミットの使用時は各レコードが別々のトランザクションに挿入されることに注意してください (詳しくは、119 ページの『4.9.2, SaArrayInsert』を参照してください)。SaArrayInsert 関数を使用して複数の行を挿入する際にパフォーマンスを向上するには、SaTransBegin および SaTransCommit を使用して、複数の挿入を単一トランザクションにまとめます。

---

## 4.7 データベース・エラーの処理

このセクションには、データベース・エラーの処理に関する情報が含まれていません。

solidDB SA は ODBC のようなエラー処理機能は提供していません。通常、solidDB SA 関数は、成功した場合は SA\_RC\_SUCC または要求したオブジェクトを指すポインターを返します。成功しなかった場合は、戻り値は solidDB SA エラー・コー



ド (以下のセクションの表を参照) のいずれか、または NULL になります。エラーがデータベース・エラーの場合は、エラー・テキストが SaErrorInfo 関数から返されます。

```
if (scon == NULL) {
    /* 接続に失敗しました。接続エラー・テキストを表示します。*/
    char* errstr;
    SaErrorInfo(NULL, &errstr, NULL);
    printf("%s\n", errstr);
    return(1);
}
```

関数 SaCursorErrorInfo は、最後のカーソル操作が失敗した場合は、エラー・テキストを返します。SaErrorInfo には接続パラメーターがあるので、その接続に該当する最後のエラーを返しますが、SaCursorErrorInfo にはカーソル・パラメーターがあるので、そのカーソルの最後のエラーを返すことに注意してください。

## solidDB SA 関数のエラー・コードとメッセージ

以下に、solidDB SA 関数で考えられる戻りコードを示します。これらのエラー・コードはすべて、sa.h ファイルで定義されています。

表 47. solidDB SA 関数の戻りコード

エラー・コード	意味
SA_RC_SUCC	操作が成功しました。
SA_RC_END	操作が完了しました。
SA_ERR_FAILED	操作が失敗しました。
SA_ERR_CURNOTOPENED	カーソルがオープンしていません。
SA_ERR_CUROPENED	カーソルがオープンしています。
SA_ERR_CURNOSEARCH	カーソル内でアクティブな検索がありません。
SA_ERR_CURSEARCH	カーソル内でアクティブな検索があります。
SA_ERR_ORDERBYILL	「順序付け」指定が正しくありません。
SA_ERR_COLNAMEILL	列名が正しくありません。
SA_ERR_CONSTRILL	制約が正しくありません。
SA_ERR_TYPECONVILL	型変換が正しくありません。
SA_ERR_UNIQUE	ユニーク制約違反です。
SA_ERR_LOSTUPDATE	並行性競合。2 つのトランザクションで同じ行を更新または削除しました。
SA_ERR_SORTFAILED	検索結果セットのソートに失敗しました。

表 47. solidDB SA 関数の戻りコード (続き)

エラー・コード	意味
SA_ERR_CHSETUNSUPP	サポートされない文字セットです。
SA_ERR_CURNOROW	カーソル内に現在行がありません。
SA_ERR_COLISNOTNULL	NOT NULL 列に NULL 値が指定されました。
SA_ERR_LOCALSORT	結果セットがローカルにソートされています。行を更新または削除できません。
SA_ERR_COMERROR	通信エラーです。接続が失われました。
SA_ERR_NOSTRCONSTR	制約のストリングが欠落しています。
SA_ERR_ILLENUMVAL	数値が正しくありません。
SA_ERR_COLNOTBOUND	列がバインドされていません。
SA_ERR_CALLNOSUP	操作がサポートされていません。*
SA_ERR_RPCPARAM	RPC パラメーター・エラーです。
SA_ERR_TABLENOTFOUND	表が検出されません。
SA_ERR_READONLY	接続が読み取り専用です。
SA_ERR_ILLPARAMCOUNT	パラメーターの数が間違っています。
SA_ERR_INVARG	無効な引数です。
SA_ERR_INVCALLSEQ	無効な呼び出しシーケンスです。

注: SaArray\* 関数はリンク・ライブラリー・アクセスではサポートされておらず、ネットワーク・クライアント・ライブラリーでのみ機能します。リンク・ライブラリー・アクセスでは、SA\_ERR\_CALLNOSUP を返します。

## 4.8 solidDB SA に関する特記事項

このトピックには、solidDB SA に関する重要な情報や制限事項が含まれています。

### solidDB SA およびバイナリー・ラージ・オブジェクト (BLOB)

現在、solidDB SA は BLOB ストリームをサポートしておらず、属性値の最大サイズは 32K に制限されています。

## SaCursorCol\* 関数と solidDB SQL がサポートしているデータ型

SaCursorColXXX() 関数は、XXX 型の変数を、指定された列にバインドします。例えば、SaCursorColInt 関数は、int 型の変数を、指定された列にバインドします。変数を列にバインドする場合、通常、変数と列には対応する型が使用されます。例えば、通常、int C 変数は INT SQL 列にバインドします。ただし、列のデータ型とバインドする変数のデータ型は必ずしも同一である必要はありません。例えば、C int 変数を SQL FLOAT にバインドすることはできますが、データをやり取りする間に精度が失われる (あるいはオーバーフローやアンダーフローが発生する) リスクが生じます。

SaCursorCol\* 関数は、以下の表にリストされた SQL データ型をサポートします。

表 48. サポートしている SQL データ型

SaCursorCol* 関数	TINYINT	SMALLINT	INTEGER	REAL	FLOAT	DOUBLE	DECIMAL	NUMERIC	CHAR	VARCHAR	LONGVARCHAR	WVARCHAR	LONGVARCHAR	BINARY	VARBINARY	LONGVARBINARY	DATE	TIME	TIMESTAMP
SaCursorColInt	X	X	X	X	X	X	X	X	X	X	X	X	X						
SaCursor ColLong	X	X	X	X	X	X	X	X	X	X	X	X	X						
SaCursor ColFloat	X	X	X	X	X	X	X	X	X	X	X	X	X						
SaCursor ColDouble	X	X	X	X	X	X	X	X	X	X	X	X	X						
SaCursorColStr									X	X	X								
SaCursorCol Date									X	X	X	X	X				X		X
SaCursor ColTime									X	X	X	X	X					X	X
SaCursor ColTimestamp									X	X	X	X	X					X	X
SaCursor ColData														X	X	X			
SaCursor ColDynData		X	X	X	X	X	X	X	X	X	X			X	X	X			
SaCursor ColFixStr		X	X	X	X	X	X	X	X	X				X	X	X	X	X	X
SaCursor ColDynStr		X	X	X	X	X	X	X	X	X	X	X							

注: 他の API と同様に、solidDB SA における変換によっては、成功するかどうか  
が宣言した値で決まる場合があることに注意してください。例えば、フィールドの  
実際の値が (「123」のような) 整数の場合にのみ、SaCursorCollInt は (「foo」のよ  
うな) SQL データ型 CHAR を扱うことができます。

---

## 4.9 solidDB SA 関数リファレンス

このトピックには、solidDB SA 関数のアルファベット順のリストが含まれていま  
す。

各説明には、目的、構文、パラメーター、戻り値、およびコメントが含まれていま  
す。

### 関数の構文

関数の宣言の構文は以下のとおりです。

```
SA_EXPORT_H function(modifier parameter [...]);
```

ここで modifier には以下のいずれかを指定できます。

```
SaConnectT*  
SaColSearchT*  
SaCursorT*  
SaDataTypeT*  
SaDateT*  
SaDfloatT*  
SaDynDataT*  
SaDynStrT*  
SaChSetT  
char*  
char**  
double*  
long*  
float*  
int  
int*  
unsigned*  
void
```

パラメーターはイタリックで記載し、以下で説明します。

### パラメーターの説明

各関数の説明では、パラメーターを表形式で示します。表にはパラメーターの一般  
的な使用タイプ (次のセクションで説明) と、特定の関数におけるパラメーター変数  
の使用方法が記載されています。

### パラメーター使用タイプ

以下の表には、solidDB SA パラメーターで考えられる使用タイプが示されていま  
す。パラメーターをポインターとして使用する場合は、呼び出し後にパラメーター  
変数の所有権を指定する 2 番目のカテゴリの使用法を含むという点に注意してく  
ださい。

表 49. solidDB SA パラメーター使用タイプ

使用タイプ	意味
in	パラメーターが入力であることを示します。
output	パラメーターが出力であることを示します。
in out	パラメーターが入出力であることを示します。
take	ポインター・パラメーターにのみ適用されます。関数がパラメーター値を取ることを意味します。関数呼び出し後は、呼び出し元は、パラメーターを参照できません。関数または関数で作成されたオブジェクトが、パラメーターが不要になったときにそれを解放する必要があります。
hold	ポインター・パラメーターにのみ適用されます。関数呼び出し後も、関数がパラメーター値を保持することを意味します。呼び出し元は、関数呼び出し後もパラメーター値を参照できます。また、パラメーターを解放する必要があります。通常は、この種のパラメーターは、ローカル・データ構造内にポインター値を保持するオブジェクトのコンストラクターに渡されます。呼び出し元はパラメーターを保持するオブジェクトが削除されるまで、パラメーターを解放することはできません。
use	ポインター・パラメーターにのみ適用されます。パラメーターが関数呼び出し中にのみ使用されることを意味します。関数呼び出し後は、呼び出し元はパラメーターを自由に処理することができます。これはパラメーター引き渡しの最も一般的なタイプです。
ref	out パラメーターにのみ適用されます。詳しくは、以下の『戻り値』を参照してください。
give	out パラメーターにのみ適用されます。詳しくは、以下の『戻り値』を参照してください。

## 戻り値

各関数の説明では、その関数が値を返すのかどうかと、返される値の型を示します。戻り値は以下のいずれかの値になります。

- Boolean (TRUE、FALSE)
- int (1、0 など)
- SA\_RC\_SUCC などの SaRetT (エラー戻りコード)。有効なエラー・コードのリストについては、112 ページの『4.7, データベース・エラーの処理』を参照してください。
- Pointer (out パラメーター)

ポインターでは、以下の戻り使用タイプが考えられます。

表 50. ポインターの戻り使用タイプ

使用タイプ	意味
ref	呼び出し元が戻り値の参照しか行えず、解放はできないことを示します。戻り値を返したオブジェクトが、その戻り値を解放した後は、戻り値を使用しないようにしてください。
give	関数が呼び出し元に戻り値を提供することを示します。呼び出し元が戻り値を解放する必要があります。

## 4.9.1 SaArrayFlush

SaArrayFlush は、SaArrayInsert への一連の呼び出しによって配列操作バッファが満杯になった場合、このバッファをフラッシュ (つまり、サーバーにデータを送信) します。

デフォルトでは、SaArrayFlush 操作を含むすべての SA 操作は、自動コミット・モードで実行されます。自動コミット・モードでは、SaArrayFlush 関数は配列のすべてのレコードを単一トランザクションで自動的に挿入しません。その代わりに、SaArrayFlush を呼び出すと、各レコードの挿入が個別のトランザクションとして扱われます。パフォーマンスを最大化するには、SaArrayFlush の呼び出し前に明示的に SaTransBegin を実行し、SaArrayFlush の呼び出し後に明示的に SaTransCommit を実行します。

SaArray\* 関数はリンク・ライブラリー・アクセスではサポートされておらず、ネットワーク・クライアント・ライブラリーでのみ機能します。リンク・ライブラリー・アクセスでは、SA\_ERR\_CALLNOSUP を返します。

### 構文

```
SaRetT SA_EXPORT_H SaArrayFlush(SaConnectT* scon, SaRetT* rctab)
```

SaArrayFlush 関数は以下のパラメーターを受け入れます。

表 51. SaArrayFlush のパラメーター

パラメーター	使用タイプ	説明
scon	use	接続オブジェクトを指すポインター
rctab	use	各配列操作に対する戻りコードの配列  このパラメーターが NULL 以外の場合、各配列操作の戻りコードは rctab[i] で返されます。ここで i は、前回の SaArrayFlush 以降の配列操作のオーダー番号です。

### 戻り値

SA\_RC\_SUCC または最初に失敗した配列操作のエラー・コード

## 関連項目

『4.9.2, SaArrayInsert』

### 4.9.2 SaArrayInsert

SaArrayInsert は 1 つのネットワーク・メッセージに値の配列を挿入します。この関数は、挿入された値を、配列挿入バッファ内に配置します。SaArrayFlush 関数を使用して、バッファをフラッシュ (つまりサーバーにデータを送信) することができます。

SaArrayInsert は、内部キャッシュが満杯になると暗黙的なフラッシュも行います。ただし、すべての行を確実にサーバーに送信するには、SaArrayInsert を使用して最後のレコードを挿入した後、SaArrayFlush を呼び出す必要があります。

注:

1. デフォルトでは、SaArrayInsert および SaArrayFlush の操作を含むすべての SA 操作は、自動コミット・モードで実行されます。パフォーマンスに関する重要な注記については、118 ページの『4.9.1, SaArrayFlush』を参照してください。
2. SaArray\* 関数はリンク・ライブラリー・アクセスではサポートされておらず、ネットワーク・クライアント・ライブラリーでのみ機能します。リンク・ライブラリー・アクセスでは、SA\_ERR\_CALLNOSUP を返します。

#### 構文

```
SaRetT SA_EXPORT_H SaArrayInsert(SaCursorT* scur)
```

SaArrayInsert 関数は以下のパラメーターを受け入れます。

表 52. SaArrayInsert のパラメーター

パラメーター	使用タイプ	説明
<i>scur</i>	use	カーソル・オブジェクトを指すポインター

#### 戻り値

SA\_RC\_SUCC またはエラー・コード

## 関連項目

118 ページの『4.9.1, SaArrayFlush』

### 4.9.3 SaColSearchCreate

SaColSearchCreate は、指定された表の列情報検索を開始します。

#### 構文

```
SaColSearchT* SA_EXPORT_H SaColSearchCreate(  
    SaConnectT* scon,  
    char* tablename)
```

SaColSearchCreate 関数は以下のパラメーターを受け入れます。

表 53. SaColSearchCreate のパラメーター

パラメーター	使用タイプ	説明
scon	in	接続オブジェクトを指すポインター
tablename	in	表名

## 戻り値

列検索オブジェクトを指すポインター、または表が存在しない場合は NULL

### 4.9.4 SaColSearchFree

SaColSearchFree は、列検索オブジェクトを解放します。

#### 構文

```
void SA_EXPORT_H SaColSearchFree(SaColSearchT* colsearch)
```

SaColSearchCreate 関数は以下のパラメーターを受け入れます。

表 54. SaColSearchCreate のパラメーター

パラメーター	使用タイプ	説明
colsearch	in, take	列検索ポインター

## 戻り値

なし

### 4.9.5 SaColSearchNext

SaColSearchNext は、表内の次の列の情報を返します。

#### 構文

```
int SA_EXPORT_H SaColSearchNext(
    SaColSearchT* colsearch,
    char** p_colname,
    SaDataTypeT* p_coltype)
```

SaColSearchNext 関数は以下のパラメーターを受け入れます。

表 55. SaColSearchNext のパラメーター

パラメーター	使用タイプ	説明
colsearch	in, use	列検索ポインター
p_colname	out, ref	列名のローカル・コピーを指すポインターは * p_colname に格納されます。



表 55. *SaColSearchNext* のパラメーター (続き)

パラメーター	使用タイプ	説明
<i>p_coltype</i>	out	列の型は * <i>p_coltype</i> に格納されます。SaDataTypeT データ型および、この型で保持できる有効な値の説明は、sa.h ファイルを参照してください。

## 戻り値

表 56. *SaColSearchNext* の戻り値

値	説明
1	次の列が検出されたため、パラメーターは更新されます。
0	列がこれ以上ないため、パラメーターは更新されません。入力パラメーターが無効な場合も、関数は 0 を返します。

## 4.9.6 SaConnect

SaConnect は、solidDB サーバーへの接続を作成します。複数の接続を同時にアクティブにすることはできますが、異なる接続での操作は、個別のトランザクションで実行されます。

### 構文

```
SaConnectT* SA_EXPORT_H SaConnect(
    char* servername,
    char* username,
    char* password)
```

SaConnect 関数は以下のパラメーターを受け入れます。

表 57. *SaConnect* のパラメーター

パラメーター	使用タイプ	説明
<i>servername</i>	in, use	サーバー名。サーバー名が空の場合は、リンク・サーバーに接続されます。
<i>username</i>	in, use	ユーザー名
<i>password</i>	in, use	パスワード

## 戻り値

表 58. *SaConnect* の戻り値

戻り使用タイプ	説明
give	接続ポインター、または接続が失敗した場合は NULL

## 4.9.7 SaCursorAscending

*SaCursorAscending* は、列に昇順基準を指定します。

複数の列でソートするには、列ごとにこの関数を 1 回呼び出す必要があります。列にキー (主キーや索引) がない場合、行はサーバー側ではなく、ローカルに (クライアント上で) ソートされます。

### 構文

```
SaRetT SA_EXPORT_H SaCursorAscending(  
    SaCursorT* scur,  
    char* colname)
```

*SaCursorAscending* 関数は以下のパラメーターを受け入れます。

表 59. *SaCursorAscending* のパラメーター

パラメーター	使用タイプ	説明
<i>scur</i>	in, use	カーソル・オブジェクトを指すポインター
<i>colname</i>	in, use	列名

## 戻り値

SA\_RC\_SUCC またはエラー・コード

## 4.9.8 SaCursorAtleast

*SaCursorAtleast* は、列に *Atleast* 基準を指定します。*Atleast* 基準とは、列の値が *Atleast* の値以上でなければならないことを意味します。*Atleast* の値は、列に現在バインドされているユーザー変数から取得します。

### 構文

```
SaRetT SA_EXPORT_H SaCursorAtleast(  
    SaCursorT* scur,  
    char* colname)
```

*SaCursorAtleast* 関数は以下のパラメーターを受け入れます。

表 60. *SaCursorAtleast* のパラメーター

パラメーター	使用タイプ	説明
<i>scur</i>	in, use	カーソル・オブジェクトを指すポインター
<i>colname</i>	in, use	列名

## 戻り値

SA\_RC\_SUCC またはエラー・コード

### 4.9.9 SaCursorAtmost

*SaCursorAtmost* は、列に *Atmost* 基準を指定します。*Atmost* 基準とは、列の値が *Atmost* の値以下でなければならないことを意味します。*Atmost* の値は、列に現在バインドされているユーザー変数から取得します。

## 構文

```
SaRetT SA_EXPORT_H SaCursorAtmost(
    SaCursorT* scur,
    char* colname)
```

*SaCursorAtmost* 関数は以下のパラメーターを受け入れます。

表 61. *SaCursorAtmost* のパラメーター

パラメーター	使用タイプ	説明
<i>scur</i>	in, use	カーソル・オブジェクトを指すポインター
<i>colname</i>	in, use	列名

## 戻り値

SA\_RC\_SUCC またはエラー・コード

### 4.9.10 SaCursorBegin

*SaCursorBegin* は、セットの先頭にカーソルを位置付けます。以降の *SaCursorNext* 関数の呼び出しでは、最初の行が返されます。

## 構文

```
SaRetT SA_EXPORT_H SaCursorBegin(
    SaCursorT* scur)
```

*SaCursorBegin* 関数は以下のパラメーターを受け入れます。

表 62. *SaCursorBegin* のパラメーター

パラメーター	使用タイプ	説明
<i>scur</i>	use	カーソル・オブジェクトを指すポインター

## 戻り値

SA\_RC\_SUCC またはエラー・コード

### 4.9.11 SaCursorClearConstr

*SaCursorClearConstr* は、カーソルからすべての検索制約を消去します。

## 構文

```
SaRetT SA_EXPORT_H SaCursorClearConstr(
    SaCursorT* scur)
```

*SaCursorClearConstr* 関数は以下のパラメーターを受け入れます。

表 63. *SaCursorClearConstr* のパラメーター

パラメーター	使用タイプ	説明
<i>scur</i>	in, use	カーソル・オブジェクトを指すポインター

## 戻り値

SA\_RC\_SUCC またはエラー・コード

### 4.9.12 SaCursorColData

*SaCursorColData* は、ユーザー変数をデータベース列にバインドします。

バインド済みの変数は、「入力」または「出力」のいずれかのパラメーターとして使用できます。「入力」パラメーターは、挿入および更新などの操作や検索制約用に、クライアントからサーバーにデータ値を受け渡します。「出力」パラメーターは、検索中にサーバーが読み取った値を保持します。例えば、データの INSERT を実行するには、ユーザーは最初に変数をバインドし、実際の INSERT の前に値をバインド済みの変数に格納します。INSERT を実行すると、これらの値はデータベースにコピーされます。同様に、フェッチ操作中に、次の行をリトリブすると、その行の列の値がバインド済みの変数にコピーされ、クライアント・プログラムで認識できるようにします。

1 回のバインディング後に、変数を複数回使用することができます。例えば、複数の行を挿入する場合は、バインド済みの変数に適切な値を格納し、INSERT 操作を実行するためのループを作成することができます。「バインド」操作は、ループ前に 1 回だけ行う必要があります。ループ内で、各 INSERT 操作に対して実行する必要はありません。同様に、変数を一度バインドした後は、*SaCursorNext* 関数を使用して多数の行を (一度に 1 行ずつ) リトリブすることができます。行をリトリ

ープするたびに、その値がバインド済みの変数にコピーされます。データ・バッファのアドレスは、変更されない点に注意してください。SaCursorNext を呼び出すたびに、このバッファに格納された値だけが変更されます。

列が (SELECT ステートメントで WHERE 節を使用する場合のように) 検索制約として設定されると、dataptr としてアドレスが渡されるユーザー・データ変数が指す値に、この制約の値が設定されます。例えば、関数 SaCursorEquals が列に対して呼び出された場合、サーバーはバインド済みの変数の現行値に完全に一致する値を持つ行だけをリトリブします。検索制約は検索操作 (SaCursorSearch と、それに続く SaCursorNext の呼び出し) のためにセットアップされますが、実際には他の操作 (SaCursorUpdate または SaCursorDelete など) のためにカーソルを正しい位置に設定するために使用することができることに注意してください。通常、更新を検索と組み合わせ、行の一部だけを更新します。つまり、検索制約のある列の値を使用して影響のある行を定義し (実質的には SQL の「WHERE」節)、他のバインド済みの変数を使用して残りの列の新しい値を定義します。同じバインド済みの変数を、検索制約と更新/挿入操作の両方に使用できる点に注意してください (SQL UPDATE ステートメントの WHERE 節と「UPDATE ... SET col = value」節の両方で同じ列が使用できるのと同様です)。同じバインド済みの変数を、検索制約と、クライアント/サーバー間でのデータの交換の両方に使用する場合は、バインド済みの変数内のデータが更新されるたびに検索制約が変更されることはありません。サーバーは検索制約が作成されたとき (例えば SaCursorAtmost() などの関数が呼び出されたとき) にバインド済みの変数内にあった値を使用します。

検索操作では、ユーザー変数は、現在行の値を含むように更新されます。また、検索基準が関係している場合、この関数はそれらの値を受け渡すために使用されます。挿入および更新の操作では、その列の新しい値はユーザー変数から取得します。

バインド済みの変数を「in」パラメーターとして (例えば INSERT や UPDATE の操作で) 使用する場合は、ユーザーはバッファの割り振りと解放を行わなければなりません。バインド済みの変数を「out」パラメーターとして使用する場合は、SA レイヤーがバッファの割り振りと解放を行います。変数を「out」パラメーターとして使用する場合は、ユーザー変数に格納される値は、列データのローカル・コピーを含むバッファを指すポインターになります。各行をリトリブした場合、その行の値がこのバッファにコピーされます。このバッファを指すポインターは、次回 SaCursorOpen または SaCursorFree を呼び出すまで有効です。その後はポインターを参照してはなりません。

## 構文

```
SaRetT SA_EXPORT_H SaCursorColData(  
    SaCursorT* scur,  
    char* colname,  
    char** dataptr,  
    unsigned* lenptr)
```

SaCursorColData 関数は以下のパラメーターを受け入れます。

表 64. *SaCursorColData* のパラメーター

パラメーター	使用タイプ	説明
<i>scur</i>	in, use	カーソル・オブジェクトを指すポインター
<i>colname</i>	in, use	列名
<i>dataptr</i>	in, hold	ユーザー変数を指すポインター
<i>lenptr</i>	in, hold	データの長さを保持するために使用する変数を指すポインター

## 戻り値

SA\_RC\_SUCC またはエラー・コード

### 4.9.13 SaCursorColDate

*SaCursorColDate* は、*SaDateT* 型のユーザー変数をデータベース列にバインドします。

検索操作では、ユーザー変数は、現在行の値を含むように更新されます。また、検索基準が関係している場合、この関数はそれらの値を受け渡すために使用されます。挿入および更新の操作では、その列の新しい値はユーザー変数から取得します。

## 構文

```
SaRetT SA_EXPORT_H SaCursorColDate(
SaCursorT* scur,
char* colname,
SaDateT* dateptr)
```

*SaCursorColDate* 関数は以下のパラメーターを受け入れます。

表 65. *SaCursorColDate* のパラメーター

パラメーター	使用タイプ	説明
<i>scur</i>	in, use	カーソル・オブジェクトを指すポインター
<i>colname</i>	in, use	列名
<i>dateptr</i>	in, hold	ユーザー変数を指すポインター

## 戻り値

SA\_RC\_SUCC またはエラー・コード

## 参照

変数のバインドについて詳しくは、124 ページの『4.9.12, SaCursorColData』を参照してください。

### 4.9.14 SaCursorColDateFormat

SaCursorColDateFormat は、日付形式のストリングをデータベース列にバインドします。

検索操作では、ユーザー変数は、現在行の値を含むように更新されます。また、検索基準が関係している場合、この関数はそれらの値を受け渡すために使用されます。列のデータ型によって、形式ストリングは日付、時刻、タイム・スタンプのいずれかの形式になります。

## 構文

```
SaRetT SA_EXPORT_H SaCursorColDateFormat(  
    SaCursorT* scur,  
    char* colname,  
    char* dtformat)
```

SaCursorColDateFormat 関数は以下のパラメーターを受け入れます。

表 66. SaCursorColDateFormat のパラメーター

パラメーター	使用タイプ	説明
<i>scur</i>	in, use	カーソル・オブジェクトを指すポインター
<i>colname</i>	in, use	列名
<i>dtformat</i>	in, hold	日付/時刻/タイム・スタンプの形式ストリング

## 戻り値

SA\_RC\_SUCC またはエラー・コード

## 関連項目

変数のバインドについて詳しくは、129 ページの『4.9.17, SaCursorColDynData』を参照してください。指定可能な日付/時刻/タイム・スタンプ形式についての説明は、151 ページの『4.9.49, SaDateSetAscii』を参照してください。

### 4.9.15 SaCursorColDfloat

SaCursorColDfloat は、SaDfloatT 型のユーザー変数をデータベース列にバインドします。

検索操作では、ユーザー変数は、現在行の値を含むように更新されます。また、検索基準が関係している場合、この関数はそれらの値を受け渡すために使用されます。挿入および更新の操作では、その列の新しい値はユーザー変数から取得します。

注: SaDFloatT は SQL データ型の DECIMAL に相当します (FLOAT ではありません)。

## 構文

```
SaRetT SA_EXPORT_H SaCursorColDfloat(
    SaCursorT* scur,
    char* colname,
    SaDFloatT* dfloatptr)
```

SaCursorColDfloat 関数は以下のパラメーターを受け入れます。

表 67. SaCursorColDfloat のパラメーター

パラメーター	使用タイプ	説明
<i>scur</i>	in, use	カーソル・オブジェクトを指すポインター
<i>colname</i>	in, use	列名
<i>dfloatptr</i>	in, hold	ユーザー変数を指すポインター

## 戻り値

SA\_RC\_SUCC またはエラー・コード

## 関連項目

『4.9.16, SaCursorColDouble』

131 ページの『4.9.19, SaCursorColFloat』

変数のバインドについては、124 ページの『4.9.12, SaCursorColData』を参照してください。

## 4.9.16 SaCursorColDouble

SaCursorColDouble は、double 型のユーザー変数をデータベース列にバインドします。

検索操作では、ユーザー変数は、現在行の値を含むように更新されます。また、検索基準が関係している場合、この関数はそれらの値を受け渡すために使用されます。挿入および更新の操作では、その列の新しい値はユーザー変数から取得します。

注: C 言語のデータ型である「double」は、SQL データ型の「FLOAT」に相当します。



## 構文

```
SaRetT SA_EXPORT_H SaCursorColDouble(  
    SaCursorT* scur,  
    char* colname,  
    double* doubleptr)
```

SaCursorColDouble 関数は以下のパラメーターを受け入れます。

表 68. SaCursorColDouble のパラメーター

パラメーター	使用タイプ	説明
<i>scur</i>	in, use	カーソル・オブジェクトを指すポインター
<i>colname</i>	in, use	列名
<i>doubleptr</i>	in, hold	ユーザー変数を指すポインター

## 戻り値

SA\_RC\_SUCC またはエラー・コード

## 関連項目

131 ページの『4.9.19, SaCursorColFloat』

127 ページの『4.9.15, SaCursorColDfloat』

変数のバインドについて詳しくは、『4.9.17, SaCursorColDynData』を参照してください。

### 4.9.17 SaCursorColDynData

SaCursorColDynData は、SaDynDataT 型のユーザー変数をデータベース列にバインドします。

検索操作では、ユーザー変数は、現在行の値を含むように更新されます。また、検索基準が関係している場合、この関数はそれらの値を受け渡すために使用されます。挿入および更新の操作では、その列の新しい値はユーザー変数から取得します。

検索操作では、SaDynDataMove 関数を使用して列データが SaDynDataT 変数に格納され、これによって古いデータが上書きされます。検索の終了後、ユーザーは SaDynDataFree 関数を使用して、SaDynDataT 変数を解放する必要があります。

動的データ・オブジェクト (SaDynDataT) は、可変長データの処理を簡単にする抽象オブジェクトです。動的データはあらゆるデータ型で使用できますが、可変長データ (VARBINARY、LONG VARBINARY、VARCHAR、LONG VARCHAR など) に最適です。

データ・オブジェクトのメモリー管理は、外部からは認識されずにオブジェクト内で行われます。動的データ・オブジェクトには、データおよび長さという、外部から見る事ができる属性が 2 つあります。一般に、SaDynDataMove 関数および SaDynDataAppend 関数は、動的データ・オブジェクト内のデータ値の設定および変更で使用されます。必要に応じて追加のメモリーが自動的に割り振られ、SaDynDataFree を使用して動的データ・オブジェクトが破棄されると、関連付けられたすべてのメモリーが自動的に割り振り解除されます。ユーザーは SaDynDataGetData 関数および SaDynDataGetLen 関数を使用して、それぞれデータまたは長さにアクセスすることができます。

SaDynDataMove および SaDynDataAppend は、既にデータがメモリー・バッファ内に完全に存在している場合には使用できません。同じデータのコピーを 2 つ保持することによってメモリー使用量が増大するとともに、バッファが大容量の場合、メモリー・コピーのオーバーヘッドが大きくなる可能性があります。したがって、(SaDynDataMove を使用してコピーするよりも) SaDynDataMoveRef を使用してデータ・ポインターを直接割り当てる方が賢明な場合があります。この場合、ユーザーは動的データ・オブジェクト自体を解放した後でのみ、メモリー・バッファを変更または割り振り解除することができます。

## 構文

```
SaRetT SA_EXPORT_H SaCursorColDynData(
    SaCursorT* scur,
    char* colname,
    SaDynDataT* dd)
```

SaCursorColDynData 関数は以下のパラメーターを受け入れます。

表 69. SaCursorColDynData のパラメーター

パラメーター	使用タイプ	説明
<i>scur</i>	in, use	カーソル・オブジェクトを指すポインター
<i>colname</i>	in, use	列名
<i>dd</i>	in, hold	ユーザー変数を指すポインター

## 戻り値

SA\_RC\_SUCC またはエラー・コード

### 4.9.18 SaCursorColDynStr

SaCursorColDynStr は、SaDynStrT 型のユーザー変数をデータベース列にバインドします。

検索操作では、ユーザー変数は、現在行の値を含むように更新されます。また、検索基準が関係している場合、この関数はそれらの値を受け渡すために使用されます。挿入および更新の操作では、その列の新しい値はユーザー変数から取得します。

検索操作では、SaDynStrMove 関数を使用して列データが SaDynStrT 変数に格納され、これによって古いデータが上書きされます。検索の終了後、ユーザーは SaDynStrFree 関数を使用して、SaDynStrT 変数を解放する必要があります。

ユーザーは SaDynStrT 変数を (文字の列だけではなく) 不特定型の列にバインドできます。データは列型と動的ストリング型の間で双方向に変換されます。

動的ストリング・オブジェクト (SaDynStrT) は、可変長ストリングの処理を簡単にする抽象オブジェクトです。一般に、SaDynStrMove 関数および SaDynStrAppend 関数は、動的ストリング・オブジェクト内のデータ値の設定および変更で使用されます。必要に応じて追加のメモリーが自動的に割り振られ、SaDynStrFree を使用して動的データ・オブジェクトが破棄されると、関連付けられたすべてのメモリーが自動的に割り振り解除されます。

## 構文

```
SaRetT SA_EXPORT_H SaCursorColDynStr(  
    SaCursorT* scur,  
    char* colname,  
    SaDynStrT* ds)
```

SaCursorColDynStr 関数は以下のパラメーターを受け入れます。

表 70. SaCursorColDynStr のパラメーター

パラメーター	使用タイプ	説明
<i>scur</i>	in, use	カーソル・オブジェクトを指すポインター
<i>colname</i>	in, use	列名
<i>ds</i>	in, hold	ユーザー変数を指すポインター

## 戻り値

SA\_RC\_SUCC またはエラー・コード

## 関連項目

変数のバインドについて詳しくは、129 ページの『4.9.17, SaCursorColDynData』を参照してください。

### 4.9.19 SaCursorColFloat

SaCursorColFloat は、float 型のユーザー変数をデータベース列にバインドします。

バインド後の変数は、列に書き込んだ値または列から読み取った値、あるいは検索操作を制約するために使用する値を (例えば SQL 内の WHERE 節に相当する部分の一部として) 保持するために使用できます。検索操作では、ユーザー変数は、リトリーブされた現在行から読み取った値を含むように更新されます。また、検索基

準が関係している場合、この関数はそれらの値を受け渡すために使用できます。更新および挿入の操作では、バインド済みのユーザー変数から新しい値が取得され、データベース内の列に書き込まれます。

注: C 言語の「float」データ型は、SQL の「FLOAT」データ型ではなく、SQL の「SMALLFLOAT」データ型に相当します。

## 構文

```
SaRetT SA_EXPORT_H SaCursorColFloat(
    SaCursorT* scur,
    char* colname,
    float* floatptr)
```

SaCursorColFloat 関数は以下のパラメーターを受け入れます。

表 71. SaCursorColFloat のパラメーター

パラメーター	使用タイプ	説明
<i>scur</i>	in, use	カーソル・オブジェクトを指すポインター
<i>colname</i>	in, use	列名
<i>floatptr</i>	in, hold	ユーザー変数を指すポインター

## 戻り値

SA\_RC\_SUCC またはエラー・コード

## 関連項目

128 ページの『4.9.16, SaCursorColDouble』

127 ページの『4.9.15, SaCursorColDfloat』

変数のバインドについては、129 ページの『4.9.17, SaCursorColDynData』を参照してください。

## 4.9.20 SaCursorColInt

SaCursorColInt は、int 型のユーザー変数をデータベース列にバインドします。

バインド後の変数は、列に書き込んだ値または列から読み取った値、あるいは検索操作を制約するために使用する値を (例えば SQL 内の WHERE 節に相当する部分の一部として) 保持するために使用できます。検索操作では、ユーザー変数は、リトリーブされた現在行から読み取った値を含むように更新されます。また、検索基準が関係している場合、この関数はそれらの値を受け渡すために使用できます。更新および挿入の操作では、バインド済みのユーザー変数から新しい値が取得され、データベース内の列に書き込まれます。

注: C 言語の「int」データ型はプラットフォームに依存しますが、SQL データ型 (TINYINT、SMALLINT、INT、および BIGINT) はプラットフォームに依存しません。適切な C 言語データ型と値を、対応する SQL データ型にマップするように注意しなければなりません。

## 構文

```
SaRetT SA_EXPORT_H SaCursorColInt(  
SaCursorT* scur,  
char* colname,  
int* intptr)
```

SaCursorColInt 関数は以下のパラメーターを受け入れます。

表 72. SaCursorColInt のパラメーター

パラメーター	使用タイプ	説明
<i>scur</i>	in, use	カーソル・オブジェクトを指すポインター
<i>colname</i>	in, use	列名
<i>intptr</i>	in, hold	ユーザー変数を指すポインター

## 戻り値

SA\_RC\_SUCC またはエラー・コード

## 関連項目

変数のバインドについて詳しくは、129 ページの『4.9.17, SaCursorColDynData』を参照してください。

## 4.9.21 SaCursorColLong

SaCursorColLong は、ユーザー変数をデータベース列にバインドします。

バインド後の変数は、列に書き込んだ値または列から読み取った値、あるいは検索操作を制約するために使用する値を (例えば SQL 内の WHERE 節に相当する部分の一部として) 保持するために使用できます。検索操作では、ユーザー変数は、リトリートされた現在行から読み取った値を含むように更新されます。また、検索基準が関係している場合、この関数はそれらの値を受け渡すために使用できます。更新および挿入の操作では、バインド済みのユーザー変数から新しい値が取得され、データベース内の列に書き込まれます。

注: C 言語の「long」データ型はプラットフォームに依存しますが、SQL データ型 (TINYINT、SMALLINT、INT、および BIGINT) はプラットフォームに依存しません。適切な C 言語データ型と値を、対応する SQL データ型にマップするように注意しなければなりません。

## 構文

```
SaRetT SA_EXPORT_H SaCursorColLong(  
    SaCursorT* scur,  
    char* colname,  
    long* longptr)
```

SaCursorColLong 関数は以下のパラメーターを受け入れます。

表 73. SaCursorColLong のパラメーター

パラメーター	使用タイプ	説明
<i>scur</i>	in, use	カーソル・オブジェクトを指すポインター
<i>colname</i>	in, use	列名
<i>longptr</i>	in, hold	ユーザー変数を指すポインター

## 戻り値

SA\_RC\_SUCC またはエラー・コード

## 関連項目

変数のバインドについては、129 ページの『4.9.17, SaCursorColDynData』を参照してください。

## 4.9.22 SaCursorColNullFlag

SaCursorColNullFlag は、NULL 値フラグを列にバインドします。

列値が NULL の場合、\* p\_isnullflag の値は 1 で、それ以外の場合、値は 0 です。\* p\_isnullflag の値は、フェッチ操作中に自動的に更新されます。検索操作では、ユーザー変数は、現在行の値を含むように更新されます。また、検索基準が関係している場合、この関数はそれらの値を受け渡すために使用されます。挿入および更新中は、\*p\_isnullflag がゼロ以外の場合に NULL 値がデータベースに挿入されます。

## 構文

```
SaRetT SA_EXPORT_H SaCursorColNullFlag(  
    SaCursorT* scur,  
    char* colname,  
    int* p_isnullflag)
```

SaCursorColNullFlag 関数は以下のパラメーターを受け入れます。

表 74. SaCursorColNullFlag パラメーター

パラメーター	使用タイプ	説明
<i>scur</i>	in, use	カーソル・オブジェクトを指すポインター

表 74. *SaCursorColNullFlag* パラメーター (続き)

パラメーター	使用タイプ	説明
<i>colname</i>	in, use	列名
<i>p_isnullflag</i>	in, hold	フェッチ操作中に NULL の状況が格納され、挿入および更新の操作中に NULL の状況の取得元となる整数変数を指すポインター

## 戻り値

SA\_RC\_SUCC またはエラー・コード

## 関連項目

変数のバインドについて詳しくは、129 ページの『4.9.17, *SaCursorColDynData*』を参照してください。

## 4.9.23 *SaCursorColStr*

*SaCursorColStr* は、ユーザー変数をデータベース列にバインドします。

検索操作では、ユーザー変数は、現在行の値を含むように更新されます。また、検索基準が関係している場合、この関数はそれらの値を受け渡すために使用されます。挿入および更新の操作では、その列の新しい値はユーザー変数から取得します。

検索操作では、ユーザー変数に格納される値は、列データのローカル・コピーを指すポインターになります。データ・ポインターは、次回 *SaCursorOpen* または *SaCursorFree* を呼び出すまで有効です。その後はポインターを参照してはなりません。

## 構文

```
SaRetT SA_EXPORT_H SaCursorColStr(
SaCursorT* scur,
char* colname,
char** strptr)
```

*SaCursorColStr* 関数は以下のパラメーターを受け入れます。

表 75. *SaCursorColStr* のパラメーター

パラメーター	使用タイプ	説明
<i>scur</i>	in, use	カーソル・オブジェクトを指すポインター
<i>colname</i>	in, use	列名
<i>strptr</i>	in, hold	ユーザー変数を指すポインター

## 戻り値

SA\_RC\_SUCC またはエラー・コード

## 関連項目

変数のバインドについて詳しくは、129 ページの『4.9.17, SaCursorColDynData』を参照してください。

## 4.9.24 SaCursorColTime

SaCursorColTime は、SaDateT 型のユーザー変数をデータベース列にバインドします。

検索操作では、ユーザー変数は、現在行の値を含むように更新されます。また、検索基準が関係している場合、この関数はそれらの値を受け渡すために使用されます。挿入および更新の操作では、その列の新しい値はユーザー変数から取得します。

## 構文

```
SaRetT SA_EXPORT_H SaCursorColTime(  
    SaCursorT* scur,  
    char* colname,  
    SaDateT* timeptr)
```

注: timeptr のデータ型は実際には SaDateT です。時間データ用の別の SaTimeT はありません。

SaCursorColTime 関数は以下のパラメーターを受け入れます。

表 76. SaCursorColTime のパラメーター

パラメーター	使用タイプ	説明
<i>scur</i>	in, use	カーソル・オブジェクトを指すポインター
<i>colname</i>	in, use	列名
<i>timeptr</i>	in, hold	ユーザー変数を指すポインター

## 戻り値

SA\_RC\_SUCC またはエラー・コード

## 関連項目

変数のバインドについて詳しくは、129 ページの『4.9.17, SaCursorColDynData』を参照してください。



## 4.9.25 SaCursorColTimestamp

SaCursorColTimestamp は、SaDateT 型のユーザー変数をデータベース列にバインドします。

検索操作では、ユーザー変数は、現在行の値を含むように更新されます。また、検索基準が関係している場合、この関数はそれらの値を受け渡すために使用されます。挿入および更新の操作では、その列の新しい値はユーザー変数から取得します。

### 構文

```
SaRetT SA_EXPORT_H SaCursorColTimestamp(  
    SaCursorT* scur,  
    char* colname,  
    SaDateT* timestampptr)
```

注: timeptr のデータ型は実際には SaDateT です。タイム・スタンプ・データ用の別の SaTimestampT はありません。

SaCursorColTimestamp 関数は以下のパラメーターを受け入れます。

表 77. SaCursorColTimestamp のパラメーター

パラメーター	使用タイプ	説明
<i>scur</i>	in, use	カーソル・オブジェクトを指すポインター
<i>colname</i>	in, use	列名
<i>timestampptr</i>	in, hold	ユーザー変数を指すポインター

### 戻り値

SA\_RC\_SUCC またはエラー・コード

### 関連項目

変数のバインドについて詳しくは、129 ページの『4.9.17, SaCursorColDynData』を参照してください。

## 4.9.26 SaCursorCreate

SaCursorCreate は、表名で指定された表にカーソルを作成します。表が存在していない場合は操作が失敗します。

### 構文

```
SaCursorT* SA_EXPORT_H SaCursorCreate(  
    SaConnectT* scon,  
    char* tablename)
```

SaCursorCreate 関数は以下のパラメーターを受け入れます。

表 78. *SaCursorCreate* のパラメーター

パラメーター	使用タイプ	説明
<i>scon</i>	in, hold	接続オブジェクトを指すポインター
<i>tablename</i>	in, use	表名

## 戻り値

パラメーター *scon* の使用タイプは「hold」です。これは、作成されたカーソル・オブジェクトが、関数呼び出しが戻った後も、*scon* オブジェクトを参照し続けるためです。

表 79. 戻り値

戻り使用タイプ	説明
give	カーソル・オブジェクトを指すポインター、または表が存在しない場合は NULL

## 4.9.27 SaCursorDelete

*SaCursorDelete* は、カーソル内の現在行をデータベースから削除します。カーソルは行に位置付ける必要があります。

### 構文

```
SaRetT SA_EXPORT_H SaCursorDelete(SaCursorT* scur)
```

*SaCursorDelete* 関数は以下のパラメーターを受け入れます。

表 80. *SaCursorDelete* のパラメーター

パラメーター	使用タイプ	説明
<i>scur</i>	in, use	カーソル・オブジェクトを指すポインター

## 戻り値

SA\_RC\_SUCC またはエラー・コード

## 4.9.28 SaCursorDescending

*SaCursorDescending* は、列に降順ソート基準を指定します。

複数の列でソートするには、列ごとにこの関数を 1 回呼び出す必要があります。

列にキー (主キーや索引) がない場合、行はサーバー側ではなく、ローカルに (クライアント上で) ソートされます。

## 構文

```
SaRetT SA_EXPORT_H SaCursorDescending(  
    SaCursorT* scur,  
    char* colname)
```

SaCursorDescending 関数は以下のパラメーターを受け入れます。

表 81. SaCursorDescending のパラメーター

パラメーター	使用タイプ	説明
<i>scur</i>	in, use	カーソル・オブジェクトを指すポインター
<i>colname</i>	in, use	列名

## 戻り値

SA\_RC\_SUCC またはエラー・コード

### 4.9.29 SaCursorEnd

SaCursorEnd は、セットの最後にカーソルを位置付けます。それ以降 SaCursorPrev を呼び出すと、セットの最後の行にカーソルが位置付けられます。

## 構文

```
SaRetT SA_EXPORT_H SaCursorEnd(  
    SaCursorT* scur)
```

SaCursorEnd 関数は以下のパラメーターを受け入れます。

表 82. SaCursorEnd のパラメーター

パラメーター	使用タイプ	説明
<i>scur</i>	use	カーソル・オブジェクトを指すポインター

## 戻り値

SA\_RC\_SUCC またはエラー・コード

### 4.9.30 SaCursorEqual

SaCursorEqual は、列に等価検索基準を指定します。

## 構文

```
SaRetT SA_EXPORT_H SaCursorEqual(  
    SaCursorT* scur,  
    char* colname)
```

SaCursorEqual 関数は以下のパラメーターを受け入れます。

表 83. *SaCursorEqual* のパラメーター

パラメーター	使用タイプ	説明
<i>scur</i>	in, use	カーソル・オブジェクトを指すポインター
<i>colname</i>	in, use	列名

## 戻り値

SA\_RC\_SUCC またはエラー・コード

### 4.9.31 SaCursorErrorInfo

SaCursorErrorInfo は、カーソル内の前回の操作からエラー情報を返します。

#### 構文

```
bool SA_EXPORT_H SaCursorErrorInfo(
    SaCursorT* scur,
    char** errstr,
    int* errcode)
```

SaCursorErrorInfo 関数は以下のパラメーターを受け入れます。

表 84. *SaCursorErrorInfo* のパラメーター

パラメーター	使用タイプ	説明
<i>scur</i>	in, use	カーソル・オブジェクトを指すポインター
<i>errstr</i>	out, ref	NULL 以外の場合は、エラー・stringのローカル・コピーを指すポインターが *errstr に格納されます。
<i>errcode</i>	out	NULL 以外の場合は、エラー・コードが *errcode に格納されます。

## 戻り値

エラーがある場合は TRUE が返され、errstr および errcode が更新されます。

エラーがない場合は FALSE が返され、errstr および errcode が更新されません。

### 4.9.32 SaCursorFree

SaCursorFree は、カーソルを解放します。この呼び出し以降、カーソル・ポインターが無効になります。

## 構文

```
void SA_EXPORT_H SaCursorFree(SaCursorT* scur)
```

SaCursorFree 関数は以下のパラメーターを受け入れます。

表 85. SaCursorFree のパラメーター

パラメーター	使用タイプ	説明
<i>scur</i>	in, take	カーソル・オブジェクトを指すポインター

## 戻り値

なし

### 4.9.33 SaCursorInsert

SaCursorInsert は、新しい行をデータベースに挿入します。新しい行の列の値は、列にバインドされたユーザー変数から取得されます。新しい行を挿入するには、カーソルをオープンしておく必要があります。

## 構文

```
SaRetT SA_EXPORT_H SaCursorInsert(SaCursorT* scur)
```

SaCursorInsert 関数は以下のパラメーターを受け入れます。

表 86. SaCursorInsert のパラメーター

パラメーター	使用タイプ	説明
<i>scur</i>	in, use	カーソル・オブジェクトを指すポインター

## 戻り値

SA\_RC\_SUCC またはエラー・コード

### 4.9.34 SaCursorLike

SaCursorLike は、列に類似基準を指定します。

値には SQL の「\_」または「%」のようなワイルドカード文字は含むことはできません。列の値にこれらの文字が含まれていると、システムがエスケープ文字により引用符でこれらの文字を囲みます。したがって、類似値は「%」文字で終わるワイルドカード文字のない SQL の類似値と実質的には同じです。例えば、列内の「MARK」を検索するようにエンジンに指定した場合、エンジンは「MARK」、「MARK SMITH」、および「MARKETING」など、「MARK」で始まるすべての値を検索します。

類似値は、列にバインドされたユーザー変数から取得します。

## 構文

```
SaRetT SA_EXPORT_H SaCursorLike(  
    SaCursorT* scur,  
    char* colname,  
    int likelen)
```

SaCursorLike 関数は以下のパラメーターを受け入れます。

表 87. SaCursorLike のパラメーター

パラメーター	使用タイプ	説明
<i>scur</i>	in, use	カーソル・オブジェクトを指すポインター
<i>colname</i>	in, use	列名
<i>likelen</i>	in	類似部分の長さ (ストリング終止符を除く)

## 戻り値

SA\_RC\_SUCC またはエラー・コード

### 4.9.35 SaCursorNext

SaCursorNext は、データベースから次の行をフェッチします。列にバインドされたすべてのユーザー変数が更新されます。

## 構文

```
SaRetT SA_EXPORT_H SaCursorNext(SaCursorT* scur)
```

SaCursorNext 関数は以下のパラメーターを受け入れます。

表 88. SaCursorNext のパラメーター

パラメーター	使用タイプ	説明
<i>scur</i>	in, use	カーソル・オブジェクトを指すポインター

## 戻り値

SA\_RC\_SUCC: 検出された次の行

SA\_RC\_END: 検索終了

### 4.9.36 SaCursorOpen

SaCursorOpen は、カーソルをオープンします。

カーソルをオープンする前に、すべての SaCursorColXXX 操作を実行しておく必要があります。カーソルをオープンすると、実行している可能性がある既存の検索が終了します。また、カーソルに指定されたすべての検索基準が消去されます。

カーソルをオープンすると、ユーザーは新しい行をカーソルに挿入するか、検索基準を指定することができます。検索を開始するには、カーソルをオープンしておく必要があります。

## 構文

```
SaRetT SA_EXPORT_H SaCursorOpen(SaCursorT* scur)
```

SaCursorOpen 関数は以下のパラメーターを受け入れます。

表 89. SaCursorOpen のパラメーター

パラメーター	使用タイプ	説明
<i>scur</i>	in, use	カーソル・オブジェクトを指すポインター

## 戻り値

SA\_RC\_SUCC またはエラー・コード

### 4.9.37 SaCursorOrderbyVector

SaCursorOrderbyVector を使用して、検索で使用する列の順序を指定します。

初期値を値のベクトルとして使用して、キー内の検索開始位置を指定します。初期値はキー内の開始点の選択だけに使用されます。その後、初期値は列の値と照合されることはありません。複数の基準を指定すると、指定された順序で処理されます。順序付けのための正しいキーが必要です。

初期値は、列にバインドされたユーザー変数から取得します。

## 構文

```
SaRetT SA_EXPORT_H SaCursorOrderbyVector(
    SaCursorT* scur,
    char* colname)
```

SaCursorOrderbyVector 関数は以下のパラメーターを受け入れます。

表 90. SaCursorOrderbyVector のパラメーター

パラメーター	使用タイプ	説明
<i>scur</i>	in, use	カーソル・オブジェクトを指すポインター
<i>colname</i>	in, use	列名

## 戻り値

SA\_RC\_SUCC またはエラー・コード

### SaCursorOrderByVector の例

```
/* これらの変数は、「I」と「J」の名前が付いた列にバインドされます。*/
int i, j;
/* このカーソル内の列に変数をバインドします。*/
SaCursorColStr(scur, "I", 'i');
SaCursorColStr(scur, "J", 'j');
/* 検索に使用する値を設定します。*/
i = 2;
j = 1;
/* 列の順序を指定します。*/
SaCursorOrderByVector(scur, "I");
SaCursorOrderByVector(scur, "J");
/* 一致する値がないか、カーソルを検索します。*/
SaCursorSearch(scur);
```

上記は、以下の SQL WHERE 節と同等です。

```
...WHERE (i,j) >= (2,1)
```

## 4.9.38 SaCursorPrev

SaCursorPrev は、データベースから前の行をフェッチします。列に現在バインドされているすべてのユーザー変数が更新されます。

### 構文

```
SaRetT SA_EXPORT_H SaCursorPrev(SaCursorT* scur)
```

SaCursorPrev 関数は以下のパラメーターを受け入れます。

表 91. SaCursorPrev のパラメーター

パラメーター	使用タイプ	説明
<i>scur</i>	in、use	カーソル・オブジェクトを指すポインター

## 戻り値

SA\_RC\_SUCC: 検出された前の行

SA\_RC\_END: 検出の冒頭 (既に先頭行にいるので、前の行はありません)

注: SA\_RC\_END はカーソルのどちらの端 (先頭または最後) にでも適用できます。

## 4.9.39 SaCursorReSearch

SaCursorReSearch は、古い検索基準を使用して、新しい検索を開始します。

### 構文

```
SaRetT SA_EXPORT_H SaCursorReSearch(SaCursorT* scur)
```

SaCursorReSearch 関数は以下のパラメーターを受け入れます。



表 92. *SaCursorReSearch* のパラメーター

パラメーター	使用タイプ	説明
<i>scur</i>	use	カーソル・オブジェクトを指すポインター

## 戻り値

SA\_RC\_SUCC、SA\_RC\_END、またはエラー・コード。エラー・コードのリストについては、112 ページの『4.7, データベース・エラーの処理』を参照してください。

### 4.9.40 SaCursorSearch

SaCursorSearch は、カーソル内の検索を開始します。検索開始後、ユーザーはデータベースから行をフェッチすることができます。各検索は個別のトランザクションとして実行され、検索開始後は現行ユーザーやその他のユーザーによる変更を認識しません。

## 構文

```
SaRetT SA_EXPORT_H SaCursorSearch(SaCursorT* scur)
```

SaCursorSearch 関数は以下のパラメーターを受け入れます。

表 93. *SaCursorSearch* のパラメーター

パラメーター	使用タイプ	説明
<i>scur</i>	in, use	カーソル・オブジェクトを指すポインター

## 戻り値

SA\_RC\_SUCC、SA\_RC\_END、またはエラー・コード

### 4.9.41 SaCursorSearchByRowid

SaCursorSearchByRowid は、rowid で指定された行が検索セットに含まれる新しい検索を開始します。

SaCursorSearchByRowid は rowid に従って検索を行うだけなので、1 行またはゼロ行を返します。以前の検索制約は解除されず、次回 SaCursorReSearch を呼び出す際にも有効になります。

特定のレコードの rowid を取得するには、rowid 列の値を読み取ります。各表には rowid 列があります。CREATE TABLE または ALTER TABLE ステートメント内で rowid 列を明示的に作成する必要はありません。

## 構文

```
SaRetT SA_EXPORT_H SaCursorSearchByRowid(  
    SaCursorT* scur,  
    void* rowid,  
    int rowidlen)
```

SaCursorSearchByRowid 関数は以下のパラメーターを受け入れます。

表 94. SaCursorSearchByRowid のパラメーター

パラメーター	使用タイプ	説明
<i>scur</i>	in, use	カーソル・オブジェクトを指すポインター
<i>rowid</i>	in, use	rowid を含むデータ域を指すポインター。rowid は「void *」として宣言されますが、文字列 (char *) の形式でなければなりません。
<i>rowidlen</i>	in	rowid パラメーターが指すデータ (文字列) の長さ

## 戻り値

SA\_RC\_SUCC、SA\_RC\_END、またはエラー・コード

### 4.9.42 SaCursorSearchReset

SaCursorSearchReset は、検索カーソルをリセットします。

古い検索制約が使用されますが、その値はユーザー・バッファ (すなわち、パラメーター) から再度読み取られます。使用する特定の値以外は同一の照会を使用して繰り返し検索を行う場合は、これによってパフォーマンスを向上することができます。

例えば、特定のユーザーや接続が、特定の表の ID 列に基づいて常にその表を検索し、検索のたびに異なる ID 値を使用すると仮定します。次の ID を検索するための「新しい」照会を作成する代わりに、既存の照会をリセットして、新しい値を使用することができます。

例えば、以下のような既存のコードがあると仮定します。

```
...  
/* 変数を列にバインドします。*/  
SaCursorColInt(scur, "MY_COL_NAME", &search_parameter1);  
  
/* 毎回異なる値を使用して照会を繰り返します。*/  
while (there_are_more_values_to_look_for) {  
    /* 検索する値のパラメーターを設定します。*/  
    search_parameter1 = some_value;  
    /* 検索基準を指定します。*/  
    rc = SaCursorEqual(scur, "MY_COL_NAME");  
    /* 検索基準とパラメーター値を使用する新しい照会を作成します。*/  
    rc = SaCursorSearch(scur);  
    /* 検索基準に一致する行 (複数可) を取得します。*/  
    rc = SaCursorNext(scur);  
    /* リトリブしたデータを処理します... */  
    foo();  
    ...  
}
```

```

    /* 次のループを反復する前に、古い照会を削除します。*/
    rc = SaCursorClearConstr(scur);
}
...

```

以下の例のようにコードを変更することで、ほとんどの場合にパフォーマンスを向上できます。

```

...
/* 変数を列にバインドします。*/
SaCursorColInt(scur, "MY_COL_NAME", &search_parameter1);

/* 新しい照会を作成します。*/
rc = SaCursorEqual(scur, "MY_COL_NAME");
rc = SaCursorSearch(scur);
/* 検索する値のパラメーターを設定します。*/
search_parameter1 = some_value;

/* 毎回異なる値を使用して照会を繰り返します。*/
while (there are more values to look_for) {
    /* 検索基準に一致する行 (複数可) を取得します。*/
    rc = SaCursorNext(scur);
    /* リトリブしたデータを処理します... */
    foo();
    ...
    /* 次に検索する値のパラメーターを設定します。*/
    search_parameter1 = some_value;
    /* 既存の照会をリセットして、パラメーター内の最新の値を使用します。*/
    rc = SaCursorSearchReset(scur);
}
...

```

SaCursorSearchReset() を使用すると、制約条件 (上記の例では「Equal」) の再指定や、SaCursorSearch() の呼び出しを毎回行う必要がなくなります。

SaCursorSearchReset は新しい結果セットの先頭にカーソルをリセットします。例えば、制約がまったくない検索をリセットすると、カーソルの位置は表の先頭に変更されます。

**注:** この関数を呼び出す前に、バッファ内の検索パラメーター値を必ず更新するようにしてください。この関数呼び出し中に、新しい値が読み取られます。

## 制限

1. SaCursorSearchReset() は以下のシナリオでは使用できません。
  - 検索でローカル・ソートが行われます。つまり、検索で使用される索引では処理できないソート基準があります。
  - SaCursorSearchByRowid で rowid による検索が行われます。

このようなケースでは、SaCursorSearchReset は SA\_ERR\_NORESETSEARCH を返します。

2. 制約内で使用する各「類似」値は同じ長さでなければなりません。これは、SaCursorLike() が「類似」制約の長さを引数として使用するが、SaCursorSearchReset() を呼び出すとこの長さを変更できないからです。例えば、以下のシーケンスの「類似」値を使用すると、すべてが同じ長さなので、関数は正しく機能します。

```

"SMITH"
"JONES"

```

ただし、以下のようなシーケンスの「類似」値を使用すると、この関数は正しく機能しません。

```
"SMITH"  
"JOHNSON"
```

3. 同じ列のバインディングを使用して複数の制約を設定する場合は、`SaCursorSearchReset` を使用することは、通常、実用的ではありません。例えば、1 から 10 までの範囲 (1 と 10 を含む) で「col」の値を検索するとします。以下のような例になります。

```
SaCursorColInt(scur, "col", &i);  
i = 1;  
SaCursorAtleast(scur, "col");  
i = 10;  
SaCursorAtmost(scur, "col");
```

このような検索をリセットすると、変数 `i` から一度だけ列の新しい値が読み取られます。したがって、サーバーは 1 つの値を読み取り、それを上限および下限の両方として使用します。例えば、以下のようなコードを使用すると仮定します。

```
i = 5;  
SaCursorSearchReset(scur);
```

このコードでは  $5 \leq i \leq 5$  という検索を行いますが、これは望ましい結果ではありません。

## 構文

```
SaRetT SA_EXPORT_H SaCursorSearchReset(  
    SaCursorT* scur
```

`SaCursorSearchReset` 関数は以下のパラメーターを受け入れます。

表 95. `SaCursorSearchReset` のパラメーター

パラメーター	使用タイプ	説明
<code>scur</code>	in, use	カーソル・オブジェクトを指すポインター

## 戻り値

SA\_RC\_SUCC またはエラー・コード

### 4.9.43 SaCursorSetLockMode

`SaCursorSetLockMode` は、カーソルの検索モードを設定します。

この設定は、サーバーで可能なロック方式モードに影響を及ぼします。検索が既にアクティブな場合は、設定は同じカーソルで行われる次の検索でのみ有効です。デフォルトの検索モードは `SA_LOCK_SHARE` です。

## 構文

```
SaRetT SA_EXPORT_H SaCursorSetLockMode(  
    SaCursorT* scur,  
    sa_lockmode_t lockmode)
```

SaCursorSetLockMode 関数は以下のパラメーターを受け入れます。

表 96. SaCursorSetLockMode のパラメーター

パラメーター	使用タイプ	説明
<i>scur</i>	in, use	カーソル・オブジェクトを指すポインター
<i>lockmode</i>	in	以下のいずれかの検索モードです。 <ul style="list-style-type: none"><li>• SA_LOCK_SHARE</li><li>• SA_LOCK_FORUPDATE</li><li>• SA_LOCK_EXCLUSIVE</li></ul>

各モードの意味は以下のとおりです。

- SA\_LOCK\_SHARE: デフォルトのオプティミスティック並行性制御。
- SA\_LOCK\_FORUPDATE: 更新する行をロックします。他のユーザーは読み取りだけが行え、書き込みは行えません。
- SA\_LOCK\_EXCLUSIVE: 行を排他的にロックします。他のユーザーはこのレコードを読み取ることも、書き込むこともできません。

注: この関数は任意の表に適用されます。この関数を適用するために、表を特定のロック・モードにする必要はありません。

## 戻り値

SA\_RC\_SUCC

SA\_ERR\_ILLENUMVAL

## 4.9.44 SaCursorSetPosition

SaCursorSetPosition は、キー値で指定された行にカーソルを位置付けます。キー値は、ユーザーがバインド済みの、制約指定がある列変数から取得されます。

## 構文

```
SaRetT SA_EXPORT_H SaCursorSetPosition(  
    SaCursorT* scur)
```

SaCursorSetPosition 関数は以下のパラメーターを受け入れます。

表 97. SaCursorSetPosition のパラメーター

パラメーター	使用タイプ	説明
<i>scur</i>	in, use	カーソル・オブジェクトを指すポインター

## 戻り値

SA\_RC\_SUCC またはエラー・コード

### 4.9.45 SaCursorSetRowsPerMessage

SaCursorSetRowsPerMessage は、1 つのネットワーク・メッセージでサーバーからクライアントに送信する行の数を設定します。

関数 SaCursorSearch によって検索が開始された後は、この設定は無効です。

#### 構文

```
SaRetT SA_EXPORT_H  
SaCursorSetRowsPerMessage(  
    SaCursorT* scur,  
    int rows_per_message)
```

SaCursorSetRowsPerMessage 関数は以下のパラメーターを受け入れます。

表 98. SaCursorSetRowsPerMessage のパラメーター

パラメーター	使用タイプ	説明
<i>scur</i>	in, use	カーソル・オブジェクトを指すポインター
<i>rows_per_message</i>	in	1 つのネットワーク・メッセージで送信する行の数

## 戻り値

SA\_RC\_SUCC: 成功

SA\_ERR\_FAILED: エラー、rows\_per\_message < 1

### 4.9.46 SaCursorUpdate

SaCursorUpdate は、データベースのカーソルの現在行を更新します。

カーソルは行に位置付ける必要があります。新しい行の列の値は、列にバインドされたユーザー変数から取得されます。

#### 構文

```
SaRetT SA_EXPORT_H SaCursorUpdate(SaCursorT* scur)
```

SaCursorUpdate 関数は以下のパラメーターを受け入れます。

表 99. SaCursorUpdate のパラメーター

パラメーター	使用タイプ	説明
<i>scur</i>	in, use	カーソル・オブジェクトを指すポインター

## 戻り値

SA\_RC\_SUCC またはエラー・コード

### 4.9.47 SaDateCreate

SaDateCreate は、新しい日付オブジェクトを作成します。

日付オブジェクトに格納される日付は未定義です。

#### 構文

```
SaDateT* SA_EXPORT_H SaDateCreate(void)
```

SaDateCreate 関数はパラメーターを受け入れません。

## 戻り値

表 100. SaDateCreate の戻り値

戻り使用タイプ	説明
give	新しい日付オブジェクト

### 4.9.48 SaDateFree

SaDateFree は、日付オブジェクトを解放します。

この呼び出し後は、その日付オブジェクトが無効となり使用できなくなります。

#### 構文

```
void SA_EXPORT_H SaDateFree(SaDateT* date)
```

SaDateFree 関数は以下のパラメーターを受け入れます。

表 101. SaDateFree のパラメーター

パラメーター	使用タイプ	説明
date	in, take	日付オブジェクト

## 戻り値

なし

### 4.9.49 SaDateSetAsciiiz

SaDateSetAsciiiz は、ASCII ゼロ・ストリング日付を日付オブジェクトに設定します。

形式ストリングでは、以下の特殊文字が認識されます。

YYYY	世紀を含む年
YY	デフォルトの世紀 1900 での年
MM	月
M	月

DD	日
D	日
HH	時
H	時
NN	分
N	分
SS	秒
S	秒
FFF	秒の小数部、1/1000 秒

すべてのフィールドはオプションです。フィールドは形式ストリングに従ってスキャンされ、一致すると、そのフィールドが正しい値で置き換えられます。フォーマット内のその他のすべての文字は、そのまま処理されます。

2 文字 (例えば、「MM」、「DD」など) の場合、値が 2 桁で表現されることを意味しています (1 から 9 の値は、前に文字 0 を付けて、例えば 01 と表現されます)。単一の文字は、可能な場合には値を 1 桁で表現することを意味しています。例えば、日付形式を "YY-M-D" と定義した場合、1999 年 1 月 2 日は "99-1-2" のようになります。日付形式を "YY-MM-DD" と定義した場合、この日付は "99-01-02" のようになります。

以下の例に、日付形式の使用法を示します。

```
SaDateSetAsciiz(date, "YY-MM-DD", "94-09-13");
```

```
SaDateSetAsciiz(date, "MM/DD/YY HH.NN", "09/13/94 19.20");
```

デフォルトの日付形式は YYYY-MM-DD HH:NN:SS であり、ここで時刻フィールドはオプションです。

## 構文

```
SaRetT SA_EXPORT_H SaDateSetAsciiz(
    SaDateT* date,
    char* format,
    char* asciiz)
```

SaDateSetAsciiz 関数は以下のパラメーターを受け入れます。

表 102. SaDateSetAsciiz のパラメーター

パラメーター	使用タイプ	説明
<i>date</i>	in、out	日付オブジェクト
<i>format</i>	in、use	asciiz (ゼロ終了 ASCII) バッファの日付形式、またはデフォルトのフォーマットを使用する場合には NULL
<i>asciiz</i>	in、use	asciiz (ゼロ終了 ASCII) ストリング・フォーマットのデータを含むバッファ

## 戻り値

SA\_RC\_SUCC

SA\_ERR\_FAILED



## 4.9.50 SaDateSetTimet

SaDateSetTimet は、入力値を「timet」という名前の変数から「date」という名前の変数にコピーします。この値は、time\_t フォーマット (C ライブラリー関数 time() から返されるフォーマット) から SaDateT フォーマットに自動的に変換されます。

### 構文

```
SaRetT SA_EXPORT_H SaDateSetTimet(  
SaDateT* date,  
long timet)
```

SaDateSetTimet 関数は以下のパラメーターを受け入れます。

表 103. SaDateSetTimet のパラメーター

パラメーター	使用タイプ	説明
<i>date</i>	use	日付オブジェクト
<i>timet</i>	in	time_t フォーマットの新しい日付値

### 戻り値

SA\_RC\_SUCC

SA\_ERR\_FAILED

## 4.9.51 SaDateToAsciiz

SaDateToAsciiz は、ASCII ゼロ終了ストリング・フォーマットで日付を格納します。

別の日付形式については、151 ページの『4.9.49, SaDateSetAsciiz』を参照してください。

### 構文

```
SaRetT SA_EXPORT_H SaDateToAsciiz(  
SaDateT* date,  
char* format,  
char* asciiz)
```

SaDateToAsciiz 関数は以下のパラメーターを受け入れます。

表 104. SaDateToAsciiz のパラメーター

パラメーター	使用タイプ	説明
<i>date</i>	in、 use	日付オブジェクト
<i>format</i>	in、 use	asciiz (ゼロ終了 ASCII) バッファーでの日付形式、またはデフォルトのフォーマットを使用する場合には NULL

表 104. SaDateToAsciiz のパラメーター (続き)

パラメーター	使用タイプ	説明
<i>asciiz</i>	out	日付を格納するバッファー 注: 呼び出し元は、この関数を呼び出す前に十分に大きいバッファーを割り振る必要があること、またバッファーの処理の終了時にこのバッファーを割り振り解除する必要があることに注意してください。

## 戻り値

SA\_RC\_SUCC

SA\_ERR\_FAILED

### 4.9.52 SaDateToTimet

SaDateToTimet は、日付を `time_t` フォーマットで格納します。`time_t` の日付は、C ライブラリー関数 `time()` で返される値と同じです。

## 構文

```
SaRetT SA_EXPORT_H SaDateToTimet(
SaDateT* date,
long* p_timet)
```

SaDateToTimet 関数は以下のパラメーターを受け入れます。

表 105. SaDateToTimet のパラメーター

パラメーター	使用タイプ	説明
<i>date</i>	in, use	日付オブジェクト
<i>timet</i>	out	<code>time_t</code> フォーマットで日付を格納する <code>long</code> 変数を指すポインター

## 戻り値

SA\_RC\_SUCC

SA\_ERR\_FAILED

### 4.9.53 SaDefineChSet

SaDefineChSet は、クライアント文字セットを定義します。

## 構文

```
SaRetT SA_EXPORT_H SaDefineChSet(
SaConnectT* scon,
SaChSetT chset)
```

SaDefineChSet 関数は以下のパラメーターを受け入れます。

表 106. SaDefineChSet のパラメーター

パラメーター	使用タイプ	説明
scon	in out	接続オブジェクトを指すポインター
chset	in	列挙型文字指定。有効な文字セットは、sa.h ファイルにリストされており、SA_CHARSET_DEFAULT、SA_CHARSET_ANSI などが含まれています。

注: scon パラメーターはこの関数呼び出しで変更されるため、scon の使用タイプには「out」が含まれます。

### 戻り値

OK の場合には SA\_RC\_SUCC、または指定した文字セットがサポートされない場合には SA\_ERR\_CHARSETUNSUP

## 4.9.54 SaDfloatCmp

SaDfloatCmp は、2 つの dfloat 値を比較します。

### 構文

```
int SA_EXPORT_H SaDfloatCmp(
SaDfloatT* p_df1,
SaDfloatT* p_df2)
```

SaDfloatCmp 関数は以下のパラメーターを受け入れます。

表 107. SaDfloatCmp のパラメーター

パラメーター	使用タイプ	説明
p_df1	in, use	dfloat 変数を指すポインター
p_df2	in, use	dfloat 変数を指すポインター

### 戻り値

```
p_df1 < p_df2 の場合 < -1
p_df1 = p_df2 の場合 = 0
p_df1 > p_df2 の場合 > 1
```

これは、C の strcmp() 関数と同等のものであり、この C 関数は、最初のパラメーターが 2 番目のパラメーターより小さい場合には負数、2 つが等しい場合にはゼロ、最初のパラメーターが 2 番目のパラメーターより大きい場合には正数 (ゼロより大きい) を返します。

## 4.9.55 SaDfloatDiff

SaDfloatDiff は、2 つの dfloat 値の差 (つまり、 $p\_dfl1 - p\_dfl2$ ) を計算します。その結果は、\*  $p\_result\_dfl$  に格納されます。

### 構文

```
SaRetT SA_EXPORT_H SaDfloatDiff(  
    SaDfloatT* p_result_dfl,  
    SaDfloatT* p_dfl1,  
    SaDfloatT* p_dfl2)
```

SaDfloatDiff 関数は以下のパラメーターを受け入れます。

表 108. SaDfloatDiff のパラメーター

パラメーター	使用タイプ	説明
$p\_result\_dfl$	out	結果を格納する dfloat 変数を指すポインター
$p\_dfl1$	in, use	dfloat 変数を指すポインター
$p\_dfl2$	in, use	dfloat 変数を指すポインター

### 戻り値

SA\_RC\_SUCC

SA\_ERR\_FAILED

## 4.9.56 SaDfloatOverflow

SaDfloatOverflow は、dfloat にオーバーフロー値が含まれるか検査します。

### 構文

```
int SA_EXPORT_H SaDfloatOverflow(  
    SaDfloatT* p_dfl)
```

SaDfloatOverflow 関数は以下のパラメーターを受け入れます。

表 109. SaDfloatOverflow のパラメーター

パラメーター	使用タイプ	説明
$p\_dfl$	in, use	dfloat 変数を指すポインター

### 戻り値

1: dfloat 値がオーバーフロー値の場合

0: dfloat 値がオーバーフロー値ではない場合

## 4.9.57 SaDfloatProd

SaDfloatProd は、2 つの dfloat 値の積を計算します。その結果は、\* p\_result\_dfl に格納されます。

### 構文

```
SaRetT SA_EXPORT_H SaDfloatProd(  
SaDfloatT* p_result_dfl,  
SaDfloatT* p_dfl1,  
SaDfloatT* p_dfl2)
```

SaDfloatProd 関数は以下のパラメーターを受け入れます。

表 110. SaDfloatProd のパラメーター

パラメーター	使用タイプ	説明
<i>p_result_dfl</i>	out	結果を格納する dfloat 変数を指すポインター
<i>p_dfl1</i>	in	dfloat 変数を指すポインター
<i>p_dfl2</i>	in	dfloat 変数を指すポインター

### 戻り値

SA\_RC\_SUCC

SA\_ERR\_FAILED

## 4.9.58 SaDfloatQuot

SaDfloatQuot は、2 つの dfloat 値の商 (つまり、p\_dfl1/p\_dfl2) を計算します。その結果は、\* p\_result\_dfl に格納されます。

### 構文

```
SaRetT SA_EXPORT_H SaDfloatQuot(  
SaDfloatT* p_result_dfl,  
SaDfloatT* p_dfl1,  
SaDfloatT* p_dfl2)
```

SaDfloatQuot 関数は以下のパラメーターを受け入れます。

表 111. SaDfloatQuot のパラメーター

パラメーター	使用タイプ	説明
<i>p_result_dfl</i>	out	結果を格納する dfloat 変数を指すポインター
<i>p_dfl1</i>	in	dfloat 変数を指すポインター
<i>p_dfl2</i>	in	dfloat 変数を指すポインター

## 戻り値

SA\_RC\_SUCC

SA\_ERR\_FAILED

### 4.9.59 SaDfloatSetAsciiz

SaDfloatSetAsciiz は、ゼロ終了 ASCII ストリングから dfloat 値を設定します。

#### 構文

```
SaRetT SA_EXPORT_H SaDfloatSetAsciiz(  
    SaDfloatT* p_dfl,  
    char* asciiz)
```

SaDfloatSetAsciiz 関数は以下のパラメーターを受け入れます。

表 112. SaDfloatSetAsciiz のパラメーター

パラメーター	使用タイプ	説明
<i>p_dfl</i>	out	結果を格納する dfloat 変数を指すポインター
<i>asciiz</i>	in	ゼロ終了 ASCII ストリングとして dfloat 値を読み取るバッファー

## 戻り値

SA\_RC\_SUCC

SA\_ERR\_FAILED

### 4.9.60 SaDfloatSum

SaDfloatSum は、2 つの dfloat 値の和を計算します。その結果は、\* p\_result\_dfl に格納されます。

#### 構文

```
SaRetT SA_EXPORT_H SaDfloatSum(  
    SaDfloatT* p_result_dfl,  
    SaDfloatT* p_dfl1,  
    SaDfloatT* p_dfl2)
```

SaDfloatSum 関数は以下のパラメーターを受け入れます。

表 113. SaDfloatSum のパラメーター

パラメーター	使用タイプ	説明
<i>p_result_dfl</i>	out	結果を格納する dfloat 変数を指すポインター
<i>p_dfl1</i>	in	dfloat 変数を指すポインター

表 113. *SaDfloatSum* のパラメーター (続き)

パラメーター	使用タイプ	説明
<i>p_dfl2</i>	in	dfloat 変数を指すポインター

## 戻り値

SA\_RC\_SUCC またはエラー・コード

### 4.9.61 SaDfloatToAsciiz

SaDfloatToAsciiz は、dfloat 値を asciiz (ゼロ終了 ASCII) スtringとして格納します。

## 構文

```
SaRetT SA_EXPORT_H SaDfloatToAsciiz(
    SaDfloatT* p_dfl,
    char* asciiz)
```

SaDfloatToAsciiz 関数は以下のパラメーターを受け入れます。

表 114. *SaDfloatToAsciiz* のパラメーター

パラメーター	使用タイプ	説明
<i>p_dfl</i>	in	dfloat 変数を指すポインター
<i>asciiz</i>	out	dfloat を asciiz (ゼロ終了 ASCII) スtring・フォーマットで格納するバッファー。そのメモリーは、呼び出し元が事前に割り振る必要があります。

## 戻り値

SA\_RC\_SUCC

SA\_ERR\_FAILED

### 4.9.62 SaDfloatUnderflow

SaDfloatUnderflow は、dfloat にアンダーフロー値が含まれるか検査します。

## 構文

```
int SA_EXPORT_H SaDfloatUnderflow(
    SaDfloatT* p_dfl)
```

SaDfloatUnderflow 関数は以下のパラメーターを受け入れます。

表 115. *SaDfloatUnderflow* のパラメーター

パラメーター	使用タイプ	説明
<i>p_dfl</i>	in, use	dfloat 変数を指すポインター

## 戻り値

1: dfloat 値がアンダーフロー値の場合

0: dfloat 値がアンダーフロー値ではない場合

### 4.9.63 SaDisconnect

SaDisconnect は、solidDB サーバーからユーザーを切断します。

#### 構文

```
void SA_EXPORT_H SaDisconnect(SaConnectT* scon)
```

SaDisconnect 関数は以下のパラメーターを受け入れます。

表 116. SaDisconnect のパラメーター

パラメーター	使用タイプ	説明
<i>scon</i>	in, take	接続オブジェクトを指すポインター

## 戻り値

なし

### 4.9.64 SaDynDataAppend

SaDynDataAppend は、動的データ・オブジェクトにデータを付加します。

#### 構文

```
void SA_EXPORT_H SaDynDataAppend(  
    SaDynDataT* dd,  
    char* data,  
    unsigned len)
```

SaDynDataAppend 関数は以下のパラメーターを受け入れます。

表 117. SaDynDataAppend のパラメーター

パラメーター	使用タイプ	説明
<i>dd</i>	use	動的データ・オブジェクト
<i>data</i>	in out, use	dd に付加するデータ
<i>len</i>	in	付加するデータの長さ

## 戻り値

なし



## 関連項目

変数のバインドについて詳しくは、129 ページの『4.9.17, SaCursorColDynData』を参照してください。

### 4.9.65 SaDynDataChLen

SaDynDataChLen は、動的データ・オブジェクトのデータ域の長さを変更します。必要に応じて、メモリーの割り振りと割り振り解除を行います。

新しい長さが現在の長さよりも小さい場合、データ域が切り捨てられます。新しい長さが現在の長さよりも大きい場合、新しいデータ域の内容はスペース文字で初期化されます。

#### 構文

```
void SA_EXPORT_H SaDynDataChLen(  
    SaDynDataT* dd,  
    unsigned len)
```

SaDynDataChLen 関数は以下のパラメーターを受け入れます。

表 118. SaDynDataChLen のパラメーター

パラメーター	使用タイプ	説明
<i>dd</i>	in out、 use	動的データ・オブジェクト
<i>len</i>	in	動的データ・オブジェクトの新しいデータ域の長さ

#### 戻り値

なし

## 関連項目

「動的データ」(SaDynDataT) について詳しくは、129 ページの『4.9.17, SaCursorColDynData』を参照してください。

### 4.9.66 SaDynDataClear

SaDynDataClear は、SaDynDataT オブジェクトからメモリーの割り振りを解除します。

SaDynDataClear は、データを割り振り解除しますが、SaDynDataT オブジェクト自体は割り振り解除しません。SaDynDataClear の結果として、SaDynDataCreate から返された「空」の動的データ・オブジェクトが残されます。SaDynDataT オブジェクト自体は、SaDynDataFree 関数を使用して別途割り振り解除する必要があります。

#### 構文

```
void SA_EXPORT_H SaDynDataClear(  
    SaDynDataT* dd)
```

SaDynDataClear 関数は以下のパラメーターを受け入れます。

表 119. SaDynDataClear のパラメーター

パラメーター	使用タイプ	説明
<i>dd</i>	in out、use	動的データ・オブジェクト

## 戻り値

なし

## 関連項目

「動的データ」(SaDynDataT) について詳しくは、129 ページの『4.9.17, SaCursorColDynData』を参照してください。

## 4.9.67 SaDynDataCreate

SaDynDataCreate は、新しい動的データ・オブジェクトを作成します。動的データ・オブジェクトは、可変量の不特定型データを保持できるオブジェクトです。

動的データ・オブジェクトは、他の SaDynDataXXX 関数を使用して操作できます。

## 構文

```
SaDynDataT* SA_EXPORT_H SaDynDataCreate(void)
```

SaDynDataCreate はパラメーターを受け入れません。

## 戻り値

表 120. SaDynDataCreate の戻り値

戻り使用タイプ	説明
give	新しい空の動的データ・オブジェクト。エラーの場合には、NULL を返します。

## 関連項目

「動的データ」(SaDynDataT) について詳しくは、129 ページの『4.9.17, SaCursorColDynData』を参照してください。

## 4.9.68 SaDynDataFree

SaDynDataFree は、動的データ・オブジェクトを解放します。この呼び出し後は、動的データ・オブジェクト・ポインターが無効になり使用できなくなります。

## 構文

```
void SA_EXPORT_H SaDynDataFree(  
    SaDynDataT* dd)
```

SaDynDataFree 関数は以下のパラメーターを受け入れます。

表 121. SaDynDataFree のパラメーター

パラメーター	使用タイプ	説明
<i>dd</i>	in, take	動的データ・オブジェクト

## 戻り値

なし

## 関連項目

「動的データ」(SaDynDataT) について詳しくは、129 ページの『4.9.17, SaCursorColDynData』を参照してください。

## 4.9.69 SaDynDataGetData

SaDynDataGetData は、動的データ・オブジェクトのデータ域を指すポインターを返します。

### 構文

```
char* SA_EXPORT_H SaDynDataGetData(
    SaDynDataT* dd)
```

SaDynDataGetData 関数は以下のパラメーターを受け入れます。

表 122. SaDynDataGetData のパラメーター

パラメーター	使用タイプ	説明
<i>dd</i>	in, use	動的データ・オブジェクト

## 戻り値

動的データ・オブジェクトのローカル・データ域への参照

## 関連項目

「動的データ」(SaDynDataT) について詳しくは、129 ページの『4.9.17, SaCursorColDynData』を参照してください。

## 4.9.70 SaDynDataGetLen

SaDynDataGetLen は、動的データ・オブジェクトのデータ域の長さを返します。

### 構文

```
unsigned SA_EXPORT_H SaDynDataGetLen(
    SaDynDataT* dd)
```

SaDynDataGetData 関数は以下のパラメーターを受け入れます。

表 123. SaDynDataGetData のパラメーター

パラメーター	使用タイプ	説明
dd	in, use	動的データ・オブジェクト

## 戻り値

データ域の長さ。この関数は、エラーが発生した場合、またはデータ域の実際の長さが 0 の場合、0 を返します。

## 関連項目

「動的データ」(SaDynDataT) について詳しくは、129 ページの『4.9.17, SaCursorColDynData』を参照してください。

### 4.9.71 SaDynDataMove

SaDynDataMove は、「data」という名前のパラメーターから動的データ・オブジェクト (名前は dd) にデータをコピーします。この関数は、既存のデータが存在する場合には上書きします。

パラメーター dd は、SaDynDataCreate 関数で事前に作成した動的データ・オブジェクトを指している必要があります。

**注:** SaDynDataMove は、データをコピーします。データではなく、単なる参照をコピーする場合には、165 ページの『4.9.72, SaDynDataMoveRef』を参照してください。

一般に、SaDynDataMove 関数および SaDynDataAppend 関数は、動的データ・オブジェクト内のデータ値の設定および変更で使用されます。必要に応じて追加のメモリーが自動的に割り振られ、SaDynDataFree を使用して動的データ・オブジェクトが破棄されると、関連付けられたすべてのメモリーが自動的に割り振り解除されます。ユーザーは SaDynDataGetData 関数および SaDynDataGetLen 関数を使用して、それぞれデータまたは長さにアクセスすることができます。

SaDynDataMove および SaDynDataAppend は、既にデータがメモリー・バッファ内に完全に存在している場合には使用できません。同じデータのコピーを 2 つ保持することによってメモリー使用量が増大するとともに、バッファが大容量の場合、メモリー・コピーのオーバーヘッドが大きくなる可能性があります。したがって、(SaDynDataMove を使用してコピーするよりも) SaDynDataMoveRef を使用してデータ・ポインターを直接割り当てる方が賢明な場合があります。この場合、ユーザーは動的データ・オブジェクト自体を解放した後でのみ、メモリー・バッファを変更または割り振り解除することができます。

## 構文

```
void SA_EXPORT_H SaDynDataMove(
SaDynDataT* dd,
char* data,
unsigned len)
```

SaDynDataMove 関数は以下のパラメーターを受け入れます。

表 124. SaDynDataMove のパラメーター

パラメーター	使用タイプ	説明
<i>dd</i>	in out、 use	動的データ・オブジェクト
<i>data</i>	in、 use	新しいデータ
<i>len</i>	in	データの長さ (データがストリングの場合、この長さにはストリング終止符が含まれる)

## 戻り値

なし

## 関連項目

『4.9.72, SaDynDataMoveRef』

「動的データ」(SaDynDataT) について詳しくは、129 ページの『4.9.17, SaCursorColDynData』を参照してください。

## 4.9.72 SaDynDataMoveRef

SaDynDataMoveRef は、動的データ・オブジェクトに対するデータ参照を移動します。

SaDynDataMoveRef は、「data」という名前のパラメーターから「dd」という名前のパラメーターの該当フィールドにポインター (アドレス) をコピーします。呼び出し元は、動的データ・オブジェクトが入力データを参照している限り、そのデータが存続することを保証する必要があります。

**注:** この関数は、データではなく、参照のみをコピーします。単なる参照ではなく、データをコピーする場合には、164 ページの『4.9.71, SaDynDataMove』を参照してください。

一般に、SaDynDataMove 関数および SaDynDataAppend 関数は、動的データ・オブジェクト内のデータ値の設定および変更で使用されます。必要に応じて追加のメモリーが自動的に割り振られ、SaDynDataFree を使用して動的データ・オブジェクトが破棄されると、関連付けられたすべてのメモリーが自動的に割り振り解除されます。ユーザーは SaDynDataGetData 関数および SaDynDataGetLen 関数を使用して、それぞれデータまたは長さにアクセスすることができます。

SaDynDataMove および SaDynDataAppend は、既にデータがメモリー・バッファー内に完全に存在している場合には使用できません。同じデータのコピーを 2 つ保持することによってメモリー使用量が増大するとともに、バッファーが大容量の場合、メモリー・コピーのオーバーヘッドが大きくなる可能性があります。したがって、(SaDynDataMove を使用してコピーするよりも) SaDynDataMoveRef を使用してデータ・ポインターを直接割り当てる方が優れている場合があります。この場合、

ユーザーは動的データ・オブジェクト自体を解放した後でのみ、メモリー・バッファーを変更または割り振り解除することができます。

## 構文

```
void SA_EXPORT_H SaDynDataMoveRef(
    SaDynDataT* dd,
    char* data,
    unsigned len)
```

SaDynDataMoveRef 関数は以下のパラメーターを受け入れます。

表 125. SaDynDataMoveRef のパラメーター

パラメーター	使用タイプ	説明
<i>dd</i>	in out, use	動的データ・オブジェクト
<i>data</i>	in, hold	データ
<i>len</i>	in	データの長さ (データがストリングの場合、この長さにはストリング終止符が含まれる)

## 戻り値

なし

## 関連項目

164 ページの『4.9.71, SaDynDataMove』

「動的データ」(SaDynDataT) について詳しくは、129 ページの『4.9.17, SaCursorColDynData』を参照してください。

## 4.9.73 SaDynStrAppend

SaDynStrAppend は、動的ストリングの終端に別のストリングを付加します。

## 構文

```
void SA_EXPORT_H SaDynStrAppend(
    SaDynStrT* p_ds,
    char* str)
```

SaDynStrAppend 関数は以下のパラメーターを受け入れます。

表 126. SaDynStrAppend のパラメーター

パラメーター	使用タイプ	説明
<i>p_ds</i>	out	動的ストリング
<i>str</i>	in, use	<i>p_ds</i> に付加されるストリング

## 戻り値

なし

### 4.9.74 SaDynStrCreate

SaDynStrCreate は、新しい動的ストリング・オブジェクトを作成 (初期化) します。

#### 構文

```
SaDynStrT SA_EXPORT_H SaDynStrCreate(void)
```

SaDynStrCreate はパラメーターを受け入れません。

## 戻り値

表 127. SaDynStrCreate の戻り値

戻り使用タイプ	説明
give	空データで初期化された動的ストリング・オブジェクト。メモリー不足の場合は NULL を返します。

### 4.9.75 SaDynStrFree

SaDynStrFree は、SaDynStrT 変数を解放します。

検索操作では、SaDynStrMove 関数を使用して列データが SaDynStrT 変数に格納され、これによって古いデータが上書きされます。検索の終了後、ユーザーは SaDynStrFree 関数を使用して、SaDynStrT 変数を解放する必要があります。

#### 構文

```
void SA_EXPORT_H SaDynStrFree(  
    SaDynStrT* p_ds)
```

SaDynStrFree 関数は以下のパラメーターを受け入れます。

表 128. SaDynStrFree のパラメーター

パラメーター	使用タイプ	説明
p_ds	in, take	動的ストリング

注: この関数はメモリーの割り振りを解除するため、関数呼び出し後は p\_ds ポインターが無効となります。したがって、使用タイプは「take」です。

## 戻り値

なし

## 4.9.76 SaDynStrMove

SaDynStrMove は、文字列の値 (2 番目のパラメーター) を SaDynStrT (最初のパラメーター) にコピーします。

SaDynStrMove は、ポインターではなく、文字列をコピーします。

SaDynStrT は、SaDynStrMove で設定する前に、SaDynStrCreate で初期化する必要があります。

注意:

SaDynStrT を (例えば memcpy を使用して) 別の SaDynStrT にコピーしないでください。2 つの SaDynStrT ポインターが同じ割り振り領域を指すことになりません。

### 構文

```
void SA_EXPORT_H SaDynStrMove(  
    SaDynStrT* p_ds,  
    char* str)
```

SaDynStrMove 関数は以下のパラメーターを受け入れます。

表 129. SaDynStrMove のパラメーター

パラメーター	使用タイプ	説明
<i>p_ds</i>	out	動的文字列変数を指すポインター
<i>str</i>	in, use	動的文字列の新しい値

### 戻り値

なし

## 4.9.77 SaErrorInfo

SaErrorInfo は、サーバー接続での最後の操作からエラー情報を返します。

この関数では、カーソル・エラーは検査できません。代わりに、SaCursorErrorInfo 関数を使用する必要があります。

### 構文

```
bool SA_EXPORT_H SaErrorInfo(  
    SaConnectT* scon,  
    char** errstr,  
    int* errcode)
```

SaErrorInfo 関数は以下のパラメーターを受け入れます。



表 130. SaErrorInfo のパラメーター

パラメーター	使用タイプ	説明
<i>scon</i>	use	接続オブジェクトを指すポインター
<i>errstr</i>	out、ref	エラーが発生した場合、およびこのパラメーターが NULL 以外の場合には、*errstr にエラー・stringのローカル・コピーを指すポインターが格納されます。
<i>errcode</i>	out	エラーが発生した場合、およびこのパラメーターが NULL 以外の場合には、*errcode にエラー・コードが格納されます。

## 戻り値

TRUE: エラーが発生したため、errstr および errcode が更新されています。

FALSE: エラーが発生していないので、errstr および errcode が更新されていません。

## 4.9.78 SaGlobalInit

SaGlobalInit は、SA システム内でいくつかのグローバルな初期化を行います。

この関数は、SaConnect を除く他の SA 関数の前に呼び出す必要があります。他の SA 関数の前に SaConnect 関数を呼び出した場合、SaGlobalInit は SaConnect によって呼び出されるため、ユーザーが呼び出す必要はありません。

### 構文

```
void SA_EXPORT_H SaGlobalInit(void)
```

SaGlobalInit はパラメーターを受け入れません。

## 戻り値

なし

## 4.9.79 SaSetDateFormat

SaSetDateFormat デフォルトの日付形式を定義します。

使用可能な日付形式については、153 ページの『4.9.51, SaDateToAscii』を参照してください。

### 構文

```
SaRetT SA_EXPORT_H SaSetDateFormat(  
SaConnectT* scon,  
char* dateformat)
```

SaSetDateFormat 関数は以下のパラメーターを受け入れます。

表 131. *SaSetDateFormat* のパラメーター

パラメーター	使用タイプ	説明
<i>scon</i>	in, out, use	接続オブジェクトを指すポインター
<i>dateformat</i>	in, use	接続のデフォルトの日付形式

注: *scon* パラメーターはこの関数呼び出しで変更されるため、使用タイプには「out」が含まれます。

### 戻り値

成功した場合には SA\_RC\_SUCC

サーバーへの接続が切断された場合には SA\_ERR\_COMERROR

### 関連項目

使用可能な日付、時刻、およびタイム・スタンプのフォーマットについては、153ページの『4.9.51, SaDateToAscii』を参照してください。

## 4.9.80 SaSetSortBufSize

*SaSetSortBufSize* は、接続がローカル・ソート (SA ライブラリーによってクライアント・サイドで実行されるソート) に使用するメモリーの容量を設定します。

### 構文

```
SaRetT SA_EXPORT_H SaSetSortBufSize(
    SaConnectT* scon,
    unsigned long size)
```

*SaSetSortBufSize* 関数は以下のパラメーターを受け入れます。

表 132. *SaSetSortBufSize* のパラメーター

パラメーター	使用タイプ	説明
<i>scon</i>	in, out, use	接続オブジェクトを指すポインター
<i>size</i>	in	バイト単位のメモリー・バッファ・サイズ

注: *scon* パラメーターはこの関数呼び出しで変更されるため、使用タイプには「out」が含まれます。

### 戻り値

OK の場合には SA\_RC\_SUCC、または指定されたメモリー・サイズが小さすぎる (< 10 KB) 場合には SA\_ERR\_FAILED

## 4.9.81 SaSetSortMaxFiles

SaSetSortMaxFiles は、接続がローカル・ソート (SA ライブラリーによってクライアント・サイドで実行されるソート) に使用するファイルの最大数を設定します。

### 構文

```
SaRetT SA_EXPORT_H SaSetSortMaxFiles(  
SaConnectT* scon,  
unsigned int nfiles)
```

SaSetSortMaxFiles 関数は以下のパラメーターを受け入れます。

表 133. SaSetSortMaxFiles のパラメーター

パラメーター	使用タイプ	説明
<i>scon</i>	in, out, use	接続オブジェクトを指すポインター
<i>nfiles</i>	in	ファイルの最大数

注: scon パラメーターはこの関数呼び出しで変更されるため、使用タイプには「out」が含まれます。

### 戻り値

OK の場合には SA\_RC\_SUCC、指定されたファイル数が少なすぎる (< 3) 場合には SA\_ERR\_FAILED

## 4.9.82 SaSetTimeFormat

SaSetTimeFormat は、デフォルトの時刻形式を定義します。

使用可能なフォーマットについては、151 ページの『4.9.49, SaDateSetAscii』で SaDateSetAscii の時刻部分の説明を参照してください。

### 構文

```
SaRetT SA_EXPORT_H SaSetTimeFormat(  
SaConnectT* scon,  
char* timeformat)
```

SaSetTimeFormat 関数は以下のパラメーターを受け入れます。

表 134. SaSetTimeFormat のパラメーター

パラメーター	使用タイプ	説明
<i>scon</i>	in, out, use	接続オブジェクトを指すポインター
<i>timeformat</i>	in	接続のデフォルトの時刻形式

注: scon パラメーターはこの関数呼び出しで変更されるため、scon の使用タイプには「out」が含まれます。

## 戻り値

SA\_RC\_SUCC

サーバーへの接続が切断された場合には SA\_ERR\_COMERROR

## 関連項目

使用可能な日付、時刻、およびタイム・スタンプのフォーマットについては、151ページの『4.9.49, SaDateSetAsciiz』を参照してください。

### 4.9.83 SaSetTimestampFormat

SaSetTimestampFormat は、デフォルトのタイム・スタンプ・フォーマットを定義します。

使用可能な日付、時刻、およびタイム・スタンプのフォーマットについては、151ページの『4.9.49, SaDateSetAsciiz』を参照してください。

## 構文

```
SaRetT SA_EXPORT_H SaSetTimestampFormat(  
    SaConnectT* scon,  
    char* timestampformat)
```

SaSetTimestampFormat 関数は以下のパラメーターを受け入れます。

表 135. SaSetTimestampFormat のパラメーター

パラメーター	使用タイプ	説明
<i>scon</i>	in, out, use	接続オブジェクトを指すポインター
<i>timestampformat</i>	in	接続のデフォルトのタイム・スタンプ・フォーマット

## 戻り値

SA\_RC\_SUCC

## 関連項目

使用可能な日付、時刻、およびタイム・スタンプのフォーマットについては、151ページの『4.9.49, SaDateSetAsciiz』を参照してください。

### 4.9.84 SaSQLExecDirect

SaSQLExecDirect では、CREATE TABLE、DROP TABLE、INSERT、および DELETE などの単純 SQL ステートメントを実行できます。

データをフェッチできないため、SELECT 操作は実行できません。

## 構文

```
SaRetT SA_EXPORT_H SaSQLExecDirect(SaConnectT* scon,  
char *sqlstr)
```

SaSQLExecDirect 関数は以下のパラメーターを受け入れます。

表 136. SaSQLExecDirect のパラメーター

パラメーター	使用タイプ	説明
scon	in、use	接続オブジェクトを指すポインター
sqlstr	in、use	実行する SQL ステートメントを含むストリングを指すポインター

## 戻り値

SA\_RC\_SUCC

以下に、可能性のあるエラー・コードを示します。

- 15001: SAP\_ERR\_SYNTAXERROR\_SD. 構文エラー: <error>, <line>。
- 15002: SAP\_ERR\_ILLCOLNAME\_S. 正しくない列名 <name>。
- 15003: SAP\_ERR\_TOOMANYPARAMS. ストリング制約に対してパラメーターが多すぎる。
- 15004: SAP\_ERR\_TOOFEWPARAMS. ストリング制約に対してパラメーターが少なすぎる。

### 4.9.85 SaTransBegin

SaTransBegin は、新しいトランザクションを開始します。この呼び出し後は、すべての選択、挿入、更新、および削除の操作が同じトランザクション内で実行されますが、SaTransCommit を呼び出すまで、データベース内で変更が可視になりません。

SaTransBegin 呼び出しを実行しないと、サーバーはデフォルトで自動コミット・モードとなり、したがって各選択、挿入、更新、および削除の操作は、別々のトランザクションで実行されます。自動コミット・モードでは、明示的なコミット (SaTransCommit) は必要ありません。

トランザクションは、失われた更新やユニーク・エラーに関して、書き込み操作を検証するモードで実行されます。

## 構文

```
void SA_EXPORT_H SaTransBegin(SaConnectT* scon)
```

SaTransBegin 関数は以下のパラメーターを受け入れます。

表 137. SaTransBegin のパラメーター

パラメーター	使用タイプ	説明
scon	in、use	接続オブジェクトを指すポインター

## 戻り値

なし

## 4.9.86 SaTransCommit

SaTransCommit は、SaTransBegin で開始された現行トランザクションをコミットします。

この関数を呼び出すと、すべての変更がデータベース内で永続的になります。現行トランザクションが完了すると、データベース・サーバーは、次回 SaTransBegin を呼び出すまで自動コミット・モードに戻ります。

### 構文

```
SaRetT SA_EXPORT_H SaTransCommit(SaConnectT* scon)
```

SaTransCommit 関数は以下のパラメーターを受け入れます。

表 138. SaTransCommit のパラメーター

パラメーター	使用タイプ	説明
scon	in、use	接続オブジェクトを指すポインター

## 戻り値

SA\_RC\_SUCC またはエラー・コード

## 4.9.87 SaTransRollback

SaTransRollback は、SaTransBegin によって開始された現行トランザクションをロールバックします。データベースには、変更が行われません。

現行トランザクションが完了すると、データベース・サーバーは、次回 SaTransBegin を呼び出すまで自動コミット・モードに戻ります。

### 構文

```
SaRetT SA_EXPORT_H SaTransRollback(SaConnectT* scon)
```

SaTransRollback 関数は以下のパラメーターを受け入れます。

表 139. *SaTransRollback* のパラメーター

パラメーター	使用タイプ	説明
<i>scon</i>	in、use	接続オブジェクトを指すポインター

### 戻り値

SA\_RC\_SUCC またはエラー・コード

## 4.9.88 SaUserId

SaUserID は、接続の現行ユーザー ID を返します。

### 構文

```
int SA_EXPORT_H SaUserId(SaConnectT* scon)
```

SaUserId 関数は以下のパラメーターを受け入れます。

表 140. *SaUserId* のパラメーター

パラメーター	使用タイプ	説明
<i>scon</i>	in、use	接続オブジェクトを指すポインター

### 戻り値

サーバー内のユーザー ID





---

## 5 トランザクション・ログ・リーダー

solidDB トランザクション・ログ・リーダーは、solidDB トランザクション・ログからトランザクション単位でログ・レコードを読み取ることを可能にするソリューションです。ログ・リーダー・インターフェースを使用すると、例えば solidDB サーバーのログ・トラフィックを `listen` して表示するアプリケーションを作成することができます。

ログ・リーダーは、`SYS_LOG` と呼ばれる読み取り専用のシステム表を基にしています。このシステム表では、各行が単一のログ項目に対応しています。`SYS_LOG` 表は仮想表です。ログ・リーダーが `SYS_LOG` 表に対する SQL 要求を受け取ると、内部ログ構造から、該当する結果セットが動的に生成されます。各ログ読み取りは、異なるログ・レコードから開始することができます。

トランザクション・ログにある各項目ごとに、`SYS_LOG` 表には、ログ・レコード、実行されたトランザクションおよびステートメントの型、および変更されたデータ自体を持つ行を識別するデータが含まれています。

`SYS_LOG` 表には、SQL ステートメントを使用して、ODBC および JDBC ドライバーでアクセスすることができます。例えば、solidDB トランザクション・ログを読み取って、SQL DML ステートメントに関するレコードを抽出するアプリケーションを作成できます。さらに、このアプリケーションでステートメントをプレーン・テキストの SQL スtringに再構成し、必要なタイプの出力に印刷することができます。

アプリケーションは、`SYS_LOG` 表をローカルにもリモートにも読み取ることができます。複数のアプリケーションが、干渉なしで同時に `SYS_LOG` 表を読み取ることができます。

ログ・リーダー・インターフェースの使用法を示すサンプル・アプリケーションが、solidDB パッケージの `samples/logreader` ディレクトリーに含まれています。

`SYS_LOG` 表に関して詳しくは、「*IBM solidDB SQL ガイド*」の付録『データベース仮想表』のセクション『`SYS_LOG`』を参照してください。

---

### 5.1 ログ・リーダーを使用したアプリケーション開発に関する考慮事項

#### サポートされている表タイプ

- インメモリ表とディスク・ベース表の両方がサポートされています。
- トランジエント表およびテンポラリー表はサポートされていません。

トランジエント表およびテンポラリー表はログ記録されないため、これらの表内のデータはログ・リーダーを介して返されません。

#### サポートされるデータベース操作

- コミットされたトランザクションのみがログ・リーダーによって返されます。

1 つのトランザクションに対するすべてのイベントは、一度に返されます。各トランザクションは、コミット時にすべて返されます。ログ・リーダーは、コミットされたすべてのトランザクションを、ログにコミットされた順番で返します。重複するトランザクションは、トランザクションごとに返されます。

- トリガーはサポートされています。

トリガー・アクション部分の操作は、通常のユーザー操作としてログに記録されます。トリガーでの書き込み操作は、操作が実行されるとログに記録されます。つまり、トリガー前の操作はユーザー・データ操作の前にログに記録され、トリガー後の操作はユーザー・データ操作の後にログに記録されます。

- カスケード・アクションはサポートされています。

参照アクションのカスケードによる操作は、通常のユーザー操作としてログに記録されます。カスケード操作は、実際のユーザー・データ操作の後にログに記録されます。

- DDL 操作はサポートされています。

DDL 操作の場合、ログ・リーダーは、元の SQL ステートメントを含む特別な DBE\_LOGREADER\_LOG\_REC\_DDL レコードを返します。

## キャッチアップ・モードおよびライブ・データ・モード

ログ読み取りが SYS\_LOG から始まる場合、読み取りは最初にキャッチアップ・モードに入ります。キャッチアップ・モードでは、ログ読み取りの開始位置がログから検索され、その位置から読み取りが開始されます。ログ読み取りが現在のログの最後に達すると、ライブ・データの読み取りを開始します。ライブ・モードでは、トランザクションは、トランザクションが実行されると返されます。

複数のログ・リーダーが使用されている場合、ログ・リーダーごとにいずれかのデータ・モードになります。

ライブ・データ・モードでは、使用可能なデータがない場合でも、毎秒、カーソルが返されます。この場合、SYS\_LOG 表の FLAGS フィールドはゼロです。

## 主キー

主キーは、表に対して必須ではありません。システムで生成された内部および非表示の主キー値は、ログ・リーダーを介して返されません。

データベースを設計する際に、主キーが定義されていない場合に行を識別する方法を決定する必要があります。

## 高可用性

高可用性 (HotStandby) がサポートされているので、1 次サーバーと 2 次サーバーの間でログ・ファイルの内容とログ・アドレスの互換性が保たれます。ログが 1 次サーバーから読み取られ、フェイルオーバーが発生した場合、SYS\_LOG からの新規読み取りは、古い 1 次サーバーから受け取った最後の LOGADDR を使用して開始することができます。

ログは、2 次サーバーから読み取ることもできます。例えばロード・バランシングに関して、この機能は便利です。

## スロットル

クライアントがログ・レコードを読み取るスピードより、サーバーがログ・レコードを生成するスピードの方が速い場合、スロットルが生じる場合があります。つまり、ログ・リーダーがライブ・データから遅れ過ぎないようにするために、サーバーに書き込むユーザー・トランザクションがスローダウンされます。

**LogReader.MaxSpace** パラメーターを使用して、スロットルが生じる前に行われるバッファリングを制御することができます。

読み取りを開始したがその後で読み取りを停止したアプリケーションが原因で、サーバーが停止することもあります。

## ログの最大サイズ

ログ・リーダーを使用しているアプリケーションが長時間にわたって停止または終了した場合、ログの最大サイズに到達することがあります。このような場合、エラー・メッセージは生成されません。また、キャッチアップ用にアプリケーションによって保管された位置は使用できなくなり、キャッチアップ操作は失敗します。

## アクセス権限

SYS\_LOG 表へのアクセス、パーティションへの表の追加、またはパーティションからの表の除去を行うには、管理者権限が必要です。

## ログ・リーダーの停止

ログの読み取りはいつでも停止できます。未配信のデータがログに残っていても、データが失われることはありません。

最後の読み取り位置が認識されていれば、情報を失うことなくログの読み取りを再開できます。アプリケーションでは、次の SYS\_LOG 照会が行われると、現在のログ位置を使用して、データを失うことなくログの読み取りを続行できます。ログ位置を指定せずに SYS\_LOG 表にアクセスすると、ライブ・データから読み取りが開始されます。

ログ・リーダーは、solidDB サーバーで ADMIN COMMAND 'LOGREADER STOP' コマンドを使用して停止することができます。

---

## 5.2 ログ・リーダーの構成

ログ・リーダーは、solid.ini 構成ファイル内の LogReader セクションにあるサーバー・サイド構成パラメーターで構成されています。

### このタスクについて

**重要:** LogReaderEnabled、MaxSpace、および MaxLogSize の各パラメーターも、Universal Cache および InfoSphere CDC Replication で使用されます。

## 手順

- **LogReaderEnabled** を `yes` に設定して、ログ・リーダーを有効にします。

これにより、ログ・リーダーは `SYS_LOG` からの読み取りが可能になります。トランザクションのロギング・モードも、より詳細になります。

- ご使用の環境に応じて、以下のパラメーターを設定します。
  - **MaxSpace** 値を設定して、スロットルが生じる前にメモリーのバッファーに入れられるログ・レコードの最大数を定義します。
  - **MaxLogSize** 値を設定して、キャッチアップに使用可能なログの最大サイズを定義します。

定義したサイズにログが到達すると、古いログ・データが削除され、それより古い `LOGADDR` ログ位置からのキャッチアップはできなくなります。

- **MaxMemLogSize** 値を設定して、ロギングが無効な場合の (`Logging.LogEnabled=No`)、メモリー内のログ・リーダー・ログ・ファイルの最大サイズを定義します。

## 例

```
[LogReader]
LogReaderEnabled=yes ;デフォルト: no
;
;MaxLogSize=100000 ;デフォルト: 10240 (MB)
; 考えられるキャッチアップのために常に保持されるログ・ファイルの
; 量 (MB 単位)。このサイズは、妥当なキャッチアップの最大サイズ
; に応じて調整される必要があります。宣言されるスペースは、
; 常に完全に占有されます。
;
MaxSpace=500000 ;デフォルト:100000
; レコードのスロットルに使用されるインメモリー・ログ・リーダー・バッファーの
; サイズ。バッファーがいっぱいになると、スロットル (スローダウン)
; が行われます。バッファーが使用されると、サイズは、solidDB サーバー・プロセスの
; フットプリントにまでなります。
```

---

## 5.3 ログ・リーダーを使用したログ・データの読み取り

solidDB トランザクション・ログは、ログ・リーダー固有の `SELECT` ステートメントを使用して読み取ることができます。

### このタスクについて

トランザクション・ログは、複数のアクティブな `SELECT` ステートメントから同時に読み取ることができます。各ログ読み取りは、他のログ読み取りとは無関係に、別々のログ位置から開始できます。

### ヒント:

solidDB パッケージには、ログ・リーダー・インターフェースの使用法を示すサンプル・アプリケーションが含まれています。このサンプル・アプリケーションは、solidDB インストール・ディレクトリー内の `samples/logreader` ディレクトリーにあります。

## 手順

1. SELECT ステートメントで SYS\_LOG 表からログ・データを読み取ります。

ログを読み取るための基本構文は、以下のとおりです。

```
SELECT RECID, RELID, FLAGS, LOGADDR, DATA FROM SYS_LOG WHERE LOGADDR > ?;
```

WHERE 条件は、LOGADDR フィールドに対してのみ許可されます。許可される制約は、より大きい (>) のみです。他のフィールドに制約を付けると、エラーが生じます。

また、LOGADDR フィールドで定義した指定のログ位置からログ読み取りを開始することもできます。

- a. 現在の LOGADDR 値をリトリブします。

```
SELECT LOGADDR FROM SYS_LOG LIMIT 1;
```

例えば、以下のようになります。

```
SELECT LOGADDR FROM SYS_LOG LIMIT 1;
LOGADDR
-----
0000000000000001FFFFFFFF0000029500000295
1 rows fetched.
```

- b. SELECT ステートメントの LOGADDR を定義します。

例えば、以下のようになります。

```
SELECT RECID,RELID,FLAGS,LOGADDR,DATA FROM SYS_LOG WHERE LOGADDR > '0000000000000001FFFFFFFF0000029500000295';
```

結果読み取りが開始すると、フェッチ呼び出しにより、行が返され始めます。ログ・レコードのユーザー・データは、バイナリー・フォーマットの DATA 列に含まれています。

使用可能なデータがない場合、サーバーは 1 秒間隔で空のデータを返します。このような場合、新規フェッチ呼び出しを発行して、新規データが使用可能かどうかを確認することができます。

DATA 列および SYS\_LOG 表のその他の列について詳しくは、「*IBM solidDB SQL ガイド*」の *SYS\_LOG* 表の定義を参照してください。

2. ログ・リーダーから返された行のユーザー・データを再構成します。

**注:** ログ・レコードの正確な処理手順は、アプリケーション設計によって異なります。以下の手順は、ログ・レコードをさらに処理するために使用できるフォーマットでユーザー・データを出力する際に必要となる基本的な手順です。

- a. solidDB システム表を照会して、列のメタデータを取得します。

例えば Java 環境では、ResultSet.getMetaData() 呼び出しを使用して solidDB システム表から列のメタデータを読み取ることができます。

- b. メタデータを使用して、DATA 列内のデータを解析し、任意のフォーマットで出力を生成します。

例えば、サンプル・アプリケーション (samples/logreader) では、ログ・レコードがプレーン・テキストの SQL ステートメントに変換されます。

## 5.4 ログ・レコードのパーティショニングおよびフィルタリング

デフォルトでは、アプリケーションによって生成されるすべてのログ・レコードが返されます。データベースのサブセットのログ・レコードにのみアクセスする場合は、ログ・リーダーのパーティションを指定することができます。ログ・リーダーのパーティションは、名前付きの表の集合です。パーティションは重複する場合があります。

パーティションに関する情報は、SYS\_FEDT\_DB\_PARTITION システム表および SYS\_FEDT\_TABLE\_PARTITION システム表に保管されています。

### 5.4.1 パーティションの作成および削除

ログ・リーダーのパーティションは、SQL ステートメントを使用して、作成、変更、および削除されます。

#### このタスクについて

パーティション設定は、トランザクション用でパーシスタントです。

#### 手順

- パーティションの作成

以下のコマンドを使用して、パーティションを作成します。

```
CREATE LOGREADER PARTITION <partition-name>
```

- パーティションの削除

以下のコマンドを使用して、パーティションを削除 (ドロップ) します。

```
DROP LOGREADER PARTITION <partition-name>
```

- パーティションの変更

以下のコマンドを使用して、パーティションに表を追加したり、パーティションから表を除去したりします。

```
ALTER LOGREADER PARTITION <partition-name> {ADD | DROP} TABLE <table-name>
```

**注:** 表がパーティションの一部である場合、その表をドロップしたり、変更したりすることはできません。使用できる ALTER ステートメントは、ALTER LOGREADER PARTITION ... DROP TABLE のみです。

### 5.4.2 パーティション・フィルターの使用

セッション固有のパーティション・フィルターを設定して、特定のパーティションからのみ、ログ・レコードを読み取ることができます。

#### このタスクについて

パーティション・フィルターに対する設定は、現在のセッションのみに適用され、その設定後に開始された SYS\_LOG からのすべての読み取りに対して有効になります。パーティション・データは、SYS\_FEDT\_DB\_PARTITION システム表に保管されます。

## 手順

- 以下のステートメントを使用して、パーティション・フィルターを設定します。

```
SET LOGREADER PARTITION { <partition-name> | NONE }
```

NONE に設定すると (デフォルト)、すべてのログ・レコードが読み取られます。

- SELECT ステートメントを使用して、SYS\_FEDT\_DB\_PARTITION システム表にある既存のパーティションを表示します。

例えば、以下のようにします。

```
SELECT * FROM sys_fedt_db_partition
```

---

## 5.5 トランザクション・バッチの設定

トランザクション・バッチを使用すると、ログからの複数のトランザクションを単一のトランザクションのように返すことができます。トランザクション・バッチ・サイズは、セッションに応じて設定されます。ログ記録されたトランザクションが別のデータベースに送られる場合、トランザクション・バッチによって、ネットワーク全体の読み取りパフォーマンスを向上させることができます。例えば、多数の挿入を 1 つのトランザクションでバッチ処理できるため、別のデータベースでトランザクションを実行する必要がある場合に、1 つのトランザクションしか実行しなくて済みます。

### このタスクについて

トランザクション・バッチ設定は、現在のセッションにのみ適用され、その設定後に開始された SYS\_LOG からのすべての読み取りに対して有効になります。

## 手順

以下のコマンドを使用して、トランザクション・バッチ・サイズを設定します。

```
SET LOGREADER BATCH <size>
```

デフォルトのバッチ・サイズは 1 で、トランザクションのバッチ処理は行われません。

### タスクの結果

トランザクションのバッチ・サイズを設定しても、キャッチアップ位置は変更されません。つまり、同じキャッチアップ位置を使用して、もう一度すべてのトランザクションをバッチ処理で読み取ることができます。





---

## 6 Unicode の処理

solidDB は Unicode 標準をサポートして、世界中の主要言語で使用される文字をエンコードする機能を提供しています。Unicode エンコード・データを使用するために、アプリケーション開発において、非標準または solidDB 固有の実装環境を使用する必要はありません。つまり、標準 ODBC API または JDBC API、および solidDB ツールを使用することができます。また、solidDB は、各アプリケーションが異なるエンコードを使用するように設定されている可能性のある異機種混合のマルチ・クライアント環境もサポートしています。

### Unicode データベース・モード

バージョン 6.5 から、solidDB データベースを、Unicode モードまたは部分的 Unicode モードの 2 つのモードで作成できるようになりました。このデータベース・モードは、solidDB サーバーの文字データ型 (CHAR、VARCHAR など) のエンコードを基にしています。ワイド文字データ型 (WCHAR、WVARCHAR など) は、両方のモードで Unicode にエンコードされます。

- Unicode モード

Unicode モードでは、文字データ型の内部表記は UTF-8 です。

ワイド文字データ型の内部表記は、UTF-16 です。

- 部分的 Unicode モード

部分的 Unicode モードでは、文字データ型の内部表記は特定のエンコードを使用しません。その代わりに、データはバイト・ストリングで保管されますが、この場合、ユーザー・アプリケーションがこのことを認識し、必要に応じて変換を処理するものと想定されます。

ワイド文字データ型の内部表記は、UTF-16 です。

solidDB バージョン 6.3 およびそれより前のバージョンで作成されたデータベースは、部分的 Unicode タイプです。

**重要:** 6.5 でのデフォルトのデータベース・モードは、部分的 Unicode です。

**注:** Unicode アプリケーションは、Unicode データベースと部分的 Unicode データベースの両方で作成可能です。ただし、このセクションの説明では、Unicode サポートは Unicode データベース・モードを基にしていることを想定しています。

### solidDB Unicode データベースの主な機能

- Unicode データの保管およびリトリブ

Unicode データの内部表記は、UTF-8 および UTF-16 のエンコードを基にしています。ワイド文字列型のデータは、内部で UTF-16 で表記され、文字列型のデータは UTF-8 で表記されます。

つまり、単一およびマルチバイトの両方のデータを文字列型で保管することができます。主にマルチバイトのデータが予想される場合、そのマルチバイトのデータをワイド文字列型で保管するように選択して、スペースの使用効率を最適化することができます。

- アプリケーションで使用されるエンコードへの制限がない

solidDB ODBC/JDBC ドライバーは、solidDB サーバーで、アプリケーション・エンコードと UTF-8/UTF-16 フォーマット間の変換を処理します。

- アプリケーション開発に使用可能な標準 ODBC API および JDBC API

アプリケーション開発に対する、非標準、または solidDB 固有の要件はありません。標準 ODBC API または JDBC API を使用できます。

---

## 6.1 Unicode とは

Unicode 標準は、コンピューター処理でテキストに使用される汎用文字表現標準です。Unicode では、一貫性のある方法で、マルチリンガルのプレーン・テキストをエンコードして、多国間でテキスト・ファイルを簡単に交換できるようにします。

Unicode 標準は、今日の主な書き言葉で使用される文字用のコード・ポイント (固有番号) を定義しています。これには、句読記号、弁別発音記号、数学記号、技術記号、矢印、および絵記号などが含まれます。合計すると、Unicode 標準は、多数の書き言葉のクラシカル・テキストおよびヒストリカル・テキストを含む、世界中のアルファベット、表意文字セット、および記号集合の 100,000 文字を超える文字に、コードを提供しています。文字は、UTF-8 および UTF-16 などさまざまなエンコード・フォームで表すことができます。

Unicode 標準は、国際標準 ISO/IEC 10646 と完全な互換性を持ち、ISO/IEC 10646 と同じ文字およびコード・ポイントがすべて含まれています。このようなコードごとの一致は、東アジアの表意文字 (漢字) も含めて、2 つの標準のすべてのエンコード文字に当てはまります。Unicode 標準は、文字とその使用法に関する追加情報も提供しています。Unicode に準拠するあらゆるインプリメンテーションは、ISO/IEC 10646 にも準拠しています。

### エンコード形式

Unicode 文字は、32 ビット形式 (UTF-32)、16 ビット形式 (UTF-16)、および 8 ビット形式 (UTF-8) という 3 つのエンコード形式の中の 1 つで表されます。これらの文字エンコード標準は、各文字の識別情報と数値 (コード位置) を定義するだけでなく、その値のビット表現も定義します。

バージョン 6.5 から、solidDB は、文字データを表すために UTF-8 エンコードを使用し、ワイド文字データには UTF-16 エンコードを使用するように構成することができます。データベース・モードは、パラメーター

**General.InternalCharEncoding** を使用して制御されます。

データベースが Unicode モード (**General.InternalCharEncoding=UTF8**) で作成される場合、以下が適用されます。

- ワイド文字列型のデータは、内部で UTF-16 で表記されます。
- 文字列型のデータは、UTF-8 で表記されます。

データベースが部分的 Unicode モード (**General.InternalCharEncoding=Raw**) で作成される場合、以下が適用されます。

- ワイド文字列型のデータは、内部で UTF-16 で表記されます。
- 文字列型のデータは、特定のエンコードでエンコードされません。その代わりに、データはバイト・ストリングで保管されますが、この場合、ユーザー・アプリケーションがこのことを認識し、必要に応じて変換を処理するものと想定されます。

UTF-8 および UTF-16 エンコードは、基本的にエンコード方式を、実装で 사용되는実際のビットに変換する方法です。つまり、UTF-8 エンコードと UTF-16 エンコードは同じ文字セットを共有しますが、各文字のデータ・サイズは異なります。

- UTF-16

UTF 16 は、16 ビット文字を想定し、特定の文字範囲を拡張メカニズムとして使用することで、16 ビット文字のペアを使用して、さらに 100 万の文字にアクセスできるようにします。

- UTF-8

UTF-8 は、すべての Unicode 文字を可変長のバイト・エンコード方式にトランスフォームする方法です。一般的な ASCII セットに対応する Unicode 文字が、ASCII と同じバイト値を持つことになるという利点と、ソフトウェアを大きく書き換えなくても、多くの既存のソフトウェアで、UTF-8 にトランスフォームされた Unicode 文字を使用できるという利点があります。

Unicode コンソーシアムも、Unicode 標準を実装する方法として UTF-8 の使用を承認しています。16 ビットの UTF-16 形式で表現されたあらゆる Unicode 文字は、情報を失うことなく UTF-8 形式に変換することができ、その逆の変換もできます。

---

## 6.2 Unicode データベースの設計

このセクションでは、Unicode で使用するための solidDB データベースのセットアップ方法について説明します。

**注:** Unicode アプリケーションは、Unicode データベースと部分的 Unicode データベースの両方で作成可能です。ただし、このセクションの説明では、Unicode サポートは Unicode データベース・モードを基にしていることを想定しています。

### Unicode データベースの作成

solidDB データベース・モードは、パラメーター **General.InternalCharEncoding** を使用して制御されます。

- Unicode モード: **General.InternalCharEncoding=UTF8**

**InternalCharEncoding** が UTF8 に設定されている場合、文字データ型の内部表記は UTF-8 です。文字データ型とワイド文字データ型の両方が、solidDB サーバーおよびアプリケーション間で変換されます。

- 部分的 Unicode モード: **General.InternalCharEncoding=Raw**

**InternalCharEncoding** が Raw に設定されている場合、文字データ型の内部表記は特定のエンコードを使用しません。その代わりに、データはバイト・ストリングで保管されており、ユーザー・アプリケーションがこのことを認識し、必要に応じて変換を処理したものと仮定されています。ワイド文字データ型は、solidDB サーバーおよびアプリケーション間で変換されます。

solidDB バージョン 6.3 およびそれより前のバージョンで作成されたデータベースは、部分的 Unicode タイプです。

**重要:** データベース・モードは、データベースの作成時に定義する必要があり、後で変更することはできません。

データベースがいずれかのモードで既に存在し、そのデータベース・モードがパラメーターの値と矛盾する場合、サーバーの始動は、solerr.out に以下のエラー・メッセージを出して失敗します。

```
Parameter General.InternalCharEncoding contradicts the existing database mode
```

## Unicode データベースで使用するデータ型の決定

文字データ型とワイド文字データ型は両方とも、Unicode データベースに Unicode データを保管するために使用することができます。主にマルチバイトのデータが予想される場合、そのマルチバイトのデータをワイド文字列型で保管するように選択して、スペースの使用効率を最適化することができます。これは、UTF-8 エンコードと UTF-16 エンコードは同じ文字セットを共有していても、各文字のデータ・サイズが異なるためです。

- ワイド文字列型のデータ (WCHAR/WVARCHAR/LONG VARCHAR) は、内部で UTF-16 で表記され、各文字は、2 バイトまたは 4 バイトで表記されます。
  - 基本多言語面 (BMP) の文字: 2 バイト
  - BMP 以外の文字 (代理文字): 4 バイト
- 文字列型のデータ (CHAR/VARCHAR/LONG VARCHAR) は UTF-8 で表記され、各文字は、1 バイトから 4 バイトで表記されます。

サイズは、コード・ポイントによって異なります。

簡単な例

- ASCII 文字: 1 バイト
- キリル文字、アラビア語、ヘブライ語、Latin 1 補足などの文字: 2 バイト
- アジア言語の文字/残りの BMP 文字: 3 バイト
- BMP 以外の文字 (代理文字): 4 バイト

例えばアジア言語では、大部分の文字が BMP に属し、2 バイトが必要になるため、ワイド文字データ型 (UTF-16) で保管したほうが効率的です。ヨーロッパ言語の場合、大部分の共通文字が 1 バイトで表記されるため、文字データ型 (UTF-8) で保管したほうが効率的です。

ワイド文字データの場合、必要な処理も少なくなります。つまり、ワイド文字データ型を使用すると、パフォーマンスが向上する場合があります。

Unicode データ型は相互運用が可能です。これは、UTF-16 と UTF-8 が同じ文字セットを共有し、どちらのデータ型を使用してもデータ損失のリスクがないからです。暗黙的な型変換を使用して、文字データ型とワイド文字データ型間で、すべてのストリング操作を行うことができます。

## Unicode データ格納用列の作成

Unicode データの Unicode データベースへの保管を開始するには、以下のようにして、Unicode データ列を含む表を最初に作成する必要があります。

```
CREATE TABLE customer1 (c_id INTEGER, c_name VARCHAR,...)
CREATE TABLE customer2 (c_id INTEGER, c_name WVARCHAR,...)
```

## データ列の順序付け (照合)

文字データ列は、UTF-8 のバイナリー値と、UTF-16 フォーマットのワイド文字データ列に基づいて順序付けされます (最上位バイト順を使用)。バイナリー順序が、各国語ユーザーが希望するものと異なる場合、別個の列を作成して、正しい順序付け情報を保管する必要があります。

## データベース・エンティティー名での Unicode の使用

すべての SQL ステートメントで Unicode 名を二重引用符で囲むだけで、Unicode ストリングを使用して表、列、プロシージャなどのデータベース・エンティティーに名前を付けることができます。

solidDB ツールは、環境のデフォルト・ロケール、または指定されたロケールに従って、Unicode ストリングを処理することができます。

詳しくは、『6.3, Unicode での solidDB ツールの使用』を参照してください。

## ユーザー名およびパスワードでの Unicode の使用

ユーザー名とパスワードにも Unicode ストリングを使用することができます。ただし、さまざまなツールからのアクセスの問題を回避するために、元のデータベース管理者のアカウント情報を純粋な ASCII ストリングとして提供する必要があります。

## ファイル名での Unicode の使用

Unicode ストリングは、いずれのファイル名にも使用できません。

---

## 6.3 Unicode での solidDB ツールの使用

このセクションでは、Unicode データベースおよび部分的 Unicode データベースでの solidDB ツールの使用方法について説明します。

以下の solidDB ツールを使用して、Unicode データベースと部分的 Unicode データベースの両方において、システムのデフォルト・ロケール、または指定されたロケールで、データを出力およびインポートすることができます。

- solidDB SQL エディター (**solsql**)
- solidDB データ・ディクショナリー (**soldd**)

- solidDB エクスポート (**solexp**)
- solidDB Speed Loader (**solloado**)

solidDB リモート制御 (**solcon**) は、UTF-8 へのデータの変換をサポートしていません。例えば、**solcon** に出力されたエラー・メッセージに Unicode でエンコードされたデータが含まれている場合、そのメッセージはコンソールで正しく表示されません。

変換に使用されるロケールは、ツールの開始時に、コマンド行オプションで定義されます。

**重要:**

- solidDB ツールは solidDB ODBC API 3.5.1 を使用します。つまり、文字データ型のバインディング方式がサーバー・サイドの **Srv.ODBCDefaultCharBinding** パラメーターまたはクライアント・サイドの client-side **Client.ODBCCharBinding** パラメーターで定義されている場合、この設定は solidDB ツールの動作にも影響します。
- Unicode データベースと部分的 Unicode データベースは、CHAR および WCHAR のデータ型の変換に関して、動作が異なります。

– Unicode データベース

CHAR と WCHAR のデータ型は、solidDB の UTF-8/UTF-16 フォーマットと、選択されたバインディング方式で定義されたロケール/コードページ間で変換されます。

– 部分的 Unicode データベース

CHAR データ型は変換されません。その代わりに、部分的 Unicode データベースに CHAR データを保管するために使用される raw (バイナリー) フォーマットで処理されます。

WCHAR データ型は、solidDB の UTF-16 フォーマットと、選択されたバインディング方式で定義されたロケール/コードページ間で変換されます。

表 141. 部分的 Unicode および Unicode データベース用の solidDB ツールのコマンド行オプション

オプション	説明
オプションなし/工場出荷時設定	solid.ini ファイルのサーバー・サイド・パラメーターまたはクライアント・サイド・パラメーターでオーバーライドされない限り、コンソールのロケール設定が使用されます。 注: サーバー・サイドの <b>Srv.ODBCDefaultCharBinding</b> パラメーターまたはクライアント・サイドの <b>Client.ODBCCharBinding</b> パラメーターを UTF8 に設定する場合は、コンソールのロケールが UTF-8 をサポートしている必要があります。
-m	solid.ini ファイルのサーバー・サイド・パラメーターまたはクライアント・サイド・パラメーターに関わらず、コンソールのロケール設定が使用されます。

表 141. 部分的 Unicode および Unicode データベース用の solidDB ツールのコマンド行オプション (続き)

オプション	説明
-M<locale_name>	ロケール・コンソール設定は、<locale_name> で定義されたロケールによってオーバーライドされます。<locale_name> は、オペレーティング・システムによって異なります。  例えば、Linux 環境では、中国語 (簡体字)/中国のコード・ページ GB18030 のロケール名は zh_CN.gb18030 です。  Windows 環境では、フィンランド語/フィンランドの Latin1 コード・ページのロケール名は fin_fin.1252 です。
-u	入出力は強制的に UTF-8 になります。

注: solid.ini ファイルのサーバー・サイド・パラメーターまたはクライアント・サイド・パラメーターが「Raw」バインディングを使用するように設定されている場合、常に -m、-M、または -u オプションを使用して solid.ini の設定をオーバーライドする必要があります。

## 6.4 Unicode データベースと部分的 Unicode データベース間の互換性

データベースが Unicode モードで作成された場合、それを部分的 Unicode モードに変更することはできません。その逆の変更も行えません。部分的 Unicode データベースを Unicode に変換 (またはその逆に変換) する必要がある場合、solidDB ツールを使用して、データベースをエクスポートおよび再ロードすることができます。

データベースがいずれかのモードで既に存在し、そのデータベース・モードがパラメーターの値と矛盾する場合、サーバーの始動は、solerr.out に以下のエラー・メッセージを出して失敗します。

```
Parameter General.InternalCharEncoding contradicts the existing database mode
```

### 6.4.1 部分的 Unicode データベースの Unicode への変換

部分的 Unicode データベースを Unicode データベースに変換するには、solidDB ツールを使用して、データベースをエクスポートおよび再ロードします。

#### 始める前に

- データベースのバックアップを作成します。
- 部分的 Unicode データベースの CHAR データ型列のデータをエンコードするためにアプリケーション・サイドで使用されるロケール/コードページを検証します。

エクスポート・フェーズ中に、CHAR データ型列にあるデータは solidDB ツールによって変換されずに、そのまま出力されます。つまり、CHAR データ型の基本となるロケール/コードページが、出力ファイルのロケール/コードページ・フォーマットになります。出力ファイルに単一のロケール/コードページでデータが含まれるようにするには、solidDB が、WCHAR データ型列のデータを、UTF-16 から、CHAR データと正確に同じロケール/コードページ・フォーマットに変換できる必要があります。

インポート・フェーズで、solidDB ツールは、出力ファイルのロケール/コードページ・フォーマットから、Unicode データベースで使用される UTF-8 (CHAR) および UTF-16 (WCHAR) エンコードに、データを変換します。

## このタスクについて

この手順では、例として以下のセットアップが使用されます。

- サーバー名は solidDB、接続に使用されるプロトコルは TCP/IP でポート 1964 を使用します (ネットワーク名は「tcpip 1964」)。
- 部分的 Unicode データベースは、ユーザー名「dbadmin」、パスワード「password」を使用して作成されています。
- 部分的 Unicode データベースの CHAR データ型は、ロケール zh\_CN.gb18030 (中国語 (簡体字)/中国、およびコードページ GB18030) を使用して、アプリケーション・サイドでエンコードされます。

**ヒント:** 独自のデータベース作成スクリプトを使用できる場合は、それらを使用して、新規データベース表定義を作成することができます。この場合、それらをエクスポートおよびインポートするために、soldd および solsql を使用する必要はありません。

## 手順

1. **solidDB データ・ディクショナリー (soldd)** を使用して、データ定義を抽出します。

以下のコマンドを使用して、すべての表、ビュー、トリガー、索引、プロシージャ、シーケンス、およびイベントの定義を含む SQL スクリプトを抽出します。

```
soldd -Mzh_CN.gb18030 "tcpip 1964" dbadmin password
```

デフォルトのファイル名 soldd.sql が使用されます。

**注:** セキュリティ上の理由から、ユーザー定義とロール定義はリストされていません。データベースにユーザーまたはロールが含まれている場合、それらの CREATE ステートメントを、抽出した SQL ファイルに手動で追加します。

**重要:** 参照整合性を保持するために、表定義ステートメントを再編成して、参照される表が、参照を行う表より前に作成されるようにしなければならない場合があります。

2. **solidDB エクスポート (solexp)** を使用して、データベースからデータを抽出します。

以下のコマンドを使用して、すべての表の制御ファイルおよびデータ・ファイルを抽出してください。

```
solexp -Mzh_CN.gb18030 "tcpip 1964" dbadmin password *
```

このエクスポートにより、各表に対して、制御ファイル (<table\_name>.ctr) およびデータ・ファイル (<table\_name>.dat) が作成されます。デフォルトのファイル名は、エクスポートした表の名前と同じです。

3. **新規 Unicode データベースを作成します。**



- a. **General.InternalCharEncoding** パラメーターを UTF8 に設定します。  
[General]  
InternalCharEncoding=UTF8
  - b. 新規 Unicode データベース用の作業ディレクトリーで solidDB を始動して、新規データベースを作成します。
4. **solidDB SQL エディター (solsql)** を使用して、新規データベースにデータ定義をインポートします。

以下のコマンドを使用して、solidDB データ・ディクショナリー (**solidd**) によって作成された SQL スクリプトを実行します。

```
solsql -fsoldd.sql -Mzh_CN.gb18030 "tcpip 1964" dbadmin password
```

5. **solidDB Speed Loader (solloado)** を使用して、新規データベースにデータをロードします。

各表に対して、以下のコマンドを使用して、新規データベースにデータをロードします。

```
solloado -Mzh_CN.gb18030 "tcpip 1964" dbadmin password <table_name>.ctr
```

#### 関連トピック

- 「IBM solidDB 管理者ガイド」の『solidDB データ管理ツールの使用』

---

## 6.5 Unicode に対応したアプリケーションの開発

このセクションでは、アプリケーションを Unicode モードの solidDB データベースで使用するように設計する方法を説明します。

### サポートされるインターフェース

#### • ODBC

solidDB ODBC ドライバーは Unicode 準拠であり、Microsoft ODBC 3.51 標準に準拠しています。

**注:** solidDB パッケージは、Unicode 用および ASCII 用として、2 つのバージョンの ODBC ドライバーを提供しています。Unicode バージョンは ASCII バージョンのスーパーセットであり、Unicode 文字セットと ASCII 文字セットで使用できます。

#### • JDBC

Unicode は solidDB JDBC ドライバーでサポートされています。これは、JDBC 2.0 標準のインプリメンテーションです。

Java はネイティブで Unicode ストリングを使用するため、Unicode のサポートとは、主に、solidDB データベースで文字データにアクセスするときに、データ型の変換が不要であることを意味します。さらに、JDBC ResultSet Class メソッドである `getUnicodeStream` および `setUnicodeStream` が、solidDB データベースに保管された大容量の Unicode テキストの処理用にサポートされます。

## 異なるロケール設定を持つマルチ・クライアント環境

Unicode データベースでは、solidDB ODBC ドライバーおよび JDBC ドライバーが、solidDB サーバーで、アプリケーション・エンコードと UTF-8/UTF-16 フォーマット間の変換を処理します。

ODBC 環境では、アプリケーション・バッファでのエンコード用に、アプリケーションのデフォルト・ロケール、またはユーザー定義のロケールが使用されるように変換を設定することができます。これは、サーバー・サイドの **Srv.ODBCDefaultCharBinding** 構成パラメーターおよびクライアント・サイドの **Client.ODBCCharBinding** 構成パラメーターで制御されます。

## SQL ストリング関数

SQL ストリング関数は、予想通りに機能します。変換は必要に応じて暗黙に行われます。いずれかのオペランドがワイド文字型である場合、結果は、常にワイド文字型になります。

7.0 暫定修正 2 以降、関数 UPPER() および LOWER() は、Unicode データベース (**General.InternalCharEncoding=UTF8**) のすべての Unicode 文字で、大文字または小文字の変換を実行します。7.0 暫定修正 2 より前のバージョンでは、文字が Latin 1 コード・ページの一部である場合にのみ、変換がサポートされます。Unicode 文字を大文字または小文字に変換できない場合、入力ストリングはそのまま返されます。

## 文字の埋め込み

**SQL.CharPadding=yes** パラメーター設定は、Unicode データベースでは無効です。CHAR 値内のブランク文字は必ず破棄されます。

## 6.5.1 ODBC アプリケーション・データベースおよび Unicode データベース

ODBC 環境では、solidDB ODBC ドライバーが、アプリケーション (クライアント) で使用されるエンコードと、solidDB Unicode データベースの UTF-8/UTF-16 フォーマット間のデータ変換を処理します。文字データのバインディングは、サーバー・サイドのパラメーター **Srv.ODBCDefaultCharBinding** を使用して、すべてのクライアントに対して設定することも、クライアント・サイドのパラメーター **Client.ODBCCharBinding** を使用して、クライアントごとに設定することもできます。いずれの場合でも、標準 C 型識別子の **SQL\_C\_CHAR** が使用されます。

文字データのバインディングでは、以下の方式の 1 つを使用するように ODBC ドライバーを設定することができます。

- 現在のクライアント・ロケール・エンコード
- ロケール名で定義された特定のエンコード
- エンコードなし
- UTF-8 エンコード

すべての方式に対して、以下の 2 つのユース・ケースがサポートされます。

- サーバー・サイド・パラメーター **ODBCDefaultCharBinding** を使用して、すべてのクライアントに対して同じバイnding方式を設定する。

```
[Srv]
ODBCDefaultCharBinding=raw|locale|locale:<locale name>|UTF8
```

- クライアント・サイド・パラメーター **ODBCCharBinding** を使用して、クライアントごとにバイnding方式を設定する。

```
[Client]
ODBCCharBinding=raw|locale|locale:<locale name>
```

**ODBCCharBinding** パラメーターは、**ODBCDefaultCharBinding** で設定されるサーバー・サイド設定をオーバーライドします。

ファクトリー値は、両方とも **locale:** です。

- **raw** — solidDB サーバーとクライアント間でデータ変換は行われません。

値「raw」は、バージョン 6.3 またはそれ以前の solidDB で使用しているバイndingをデータベースで使用する場合に利用できます。

- **locale** — クライアント・システムで設定される場合も、現在のクライアント・ロケール設定が使用されます
- **locale:** — 現在のクライアント設定が、クライアント・システムのデフォルト・ロケール・セットでオーバーライドされます

ドライバーは、空のストリングを使用して `setlocale()` を呼び出します。これにより、システムに設定されたロケール設定が効率的に検索されます。

例えば Linux 環境では、環境変数の `LC_CTYPE` が最初に検査され、それが定義されていない場合は、環境変数 `LANG` が検索されます。

- **locale:<locale name>** — 現在のクライアント・システム設定がオーバーライドされ、指定されたロケールが使用されます

`<locale name>` の規則は、オペレーティング・システムにより異なります。

例えば、Linux 環境では、中国語 (簡体字)/中国のコード・ページ GB18030 のロケール名は `zh_CN.gb18030` です。Windows 環境では、フィンランド語/フィンランドの Latin1 コード・ページのロケール名は `fin_fin.1252` です。

- **UTF8** — クライアント・サイド・システムに設定されたロケールに関わらず、UTF-8 バイndingが強制されます。

注:

- **Srv.ODBCDefaultCharBinding** の値が `locale` 以外の場合、すべてのクライアントに対して、現在のすべてのシステム・ロケール設定をオーバーライドします。
- **Client.ODBCCharBinding** の値が `locale` 以外の場合、サーバー・サイド値 (設定されている場合) と、現在のシステム・ロケール設定の両方をオーバーライドします。

## 現在のクライアント・ロケール・エンコードを使用する場合 (locale)

現在のクライアント・ロケール・エンコードを使用するには、以下のようになります。

1. 次のように、パラメーター設定を構成します。

- すべてのクライアントが同じバイnding方式を使用する場合 (サーバー・サイド・パラメーター)

サーバー・サイド solid.ini のセクション [Server] に、**ODBCDefaultCharBinding** パラメーターを設定します。

```
[Srv]
ODBCDefaultCharBinding=locale
```

- 一部またはすべてのクライアントが異なるバイnding方式を必要とする場合 (クライアント・サイド・パラメーター)

クライアント・サイド solid.ini のセクション [Client] に、**ODBCCharBinding** パラメーターを設定します。

```
[Client]
ODBCCharBinding=locale
```

クライアント・サイド・パラメーターは、サーバー・サイド設定をオーバーライドします。

2. アプリケーションが `setlocale()` を呼び出すように設定します。

### 特定のロケール・エンコードを使用する場合 (locale:<locale\_name>)

特定のロケール・エンコードを使用するには、以下のようにします。

solid.ini にロケールを定義します。

- すべてのクライアントが同じバイnding方式を使用する場合 (サーバー・サイド・パラメーター)

サーバー・サイド solid.ini のセクション [Server] に、**ODBCDefaultCharBinding** パラメーターを設定します。

```
[Srv]
ODBCDefaultCharBinding=locale:<locale name>
```

例えば Linux 環境では、以下のようにします。

```
[Srv]
ODBCDefaultCharBinding=locale:zh_CN.gb18030
```

- 一部またはすべてのクライアントが異なるバイnding方式を必要とする場合 (クライアント・サイド・パラメーター)

クライアント・サイド solid.ini のセクション [Client] に、**ODBCCharBinding** パラメーターを設定します。

```
[Client]
ODBCCharBinding=locale:<locale name>
```

クライアント・サイド・パラメーターは、サーバー・サイド設定をオーバーライドします。

例えば Linux 環境では、以下のようにします。

```
[Client]
ODBCCharBinding=locale:zh_CN.gb18030
```

注: 特定のロケールを設定すると、setlocale() で定義されたアプリケーション設定がオーバーライドされます。

### 例 1

すべてのクライアントが、クライアントの現在のロケールを使用します。各クライアントが、異なるコード・ページを使用することができます。

以下のように、サーバー・サイドの solid.ini が使用されます。

```
[Srv]
ODBCDefaultCharBinding=locale
```

### 例 2

クライアントの現在のロケールを使用するクライアントもありますが、Latin1 コード・ページを使用するクライアントもあります。

以下のように、サーバー・サイドの solid.ini が使用されます。

```
[Srv]
ODBCDefaultCharBinding=locale
```

Latin1 コード・ページが必要なクライアントでは、以下のように、クライアント・サイドの solid.ini が使用されます。

```
[Client]
ODBCCharBinding=locale:fin_fin.1252
```

## 6.5.2 JDBC アプリケーション・データベースおよび Unicode データベース

JDBC 環境では、solidDB JDBC ドライバーが、アプリケーション (クライアント) で使用されるエンコードと、Unicode データベースの UTF-8/UTF-16 フォーマット間のデータ変換を処理します。JDBC で Unicode を使用するために、solidDB 固有の設定を作成する必要はありません。



## 付録 A. solidDB がサポートする ODBC 関数

このトピックでは、solidDB がサポートする ODBC 関数について説明します。

表 142. solidDB がサポートする ODBC 関数

関数名/導入されたバージョン <sup>1</sup>	目的	ODBC の使用時の可用性	規格適合 <sup>2</sup>
データ・ソースへの接続			
SQLAllocEnv (1.0)	N/A	推奨されない (SQLAllocHandle で置き換え)	N/A
SQLAllocConnect (1.0)	N/A	推奨されない (SQLAllocHandle で置き換え)	N/A
SQLAllocHandle (3.0)	サポートされているデータ・ソース属性のリストを返します。  インストールされているドライバーとその属性のリストを返します。	サポートされる  サポートされる	ISO 92 ODBC
SQLConnect (1.0)	ドライバーおよびデータ・ソースへの接続を確立します。接続ハンドルは、状況、トランザクション状態、およびエラー情報を含めて、データ・ソースへの接続に関するすべての情報のストレージを参照します。	サポートされる	ISO 92
SQLDriverConnect (1.0)	この関数は、SQLConnect の代替となります。ユーザーに対してすべての接続情報の入力を促すプロンプトを出すダイアログ・ボックスや、システム情報に定義されていないデータ・ソースを含めて、SQLConnect の 3 つの引数より多くの接続情報を必要とするデータ・ソースをサポートします。	サポートされる (この関数の Unicode バージョンを含む)	ODBC
SQLBrowseConnect (1.0)	属性および属性値の連続レベルを返します。すべてのレベルを列挙し終わると、データ・ソースへの接続が完了し、完全な接続ストリングが返されます。  SQL_SUCCESS_WITH_INFO が返された場合、すべての接続情報が指定され、この時点でアプリケーションがデータ・ソースに接続されていることを示しています。	サポートされない	ISO 92
SQLGetInfo (1.0)	接続に関連付けられたドライバーおよびデータ・ソースに関する一般情報を返します。	サポートされる	ISO 92

表 142. solidDB がサポートする ODBC 関数 (続き)

関数名/導入されたバージョン <sup>1</sup>	目的	ODBC の使用時の可用性	規格適合 <sup>2</sup>
SQLGetFunctions (1.0)	ドライバーが特定の ODBC 関数をサポートするかどうかに関する情報を返します。	サポートされる。この関数は、ODBC ドライバー・マネージャー内にインプリメントされています。また、ドライバー内にもインプリメントできます。ドライバーに SQLGetFunctions がインプリメントされている場合、ドライバー・マネージャーは、ドライバー内でこの関数を呼び出します。それ以外の場合、ドライバー・マネージャー自体でこの関数を実行します。solidDB の場合、この関数はドライバー内にインプリメントされているため、ドライバーにリンクしたアプリケーションは、アプリケーションからこの関数を呼び出すことができます。	ISO 92
SQLGetTypeInfo (1.0)	データ・ソースでサポートされているデータ型に関する情報を返します。ドライバーは、SQL 結果セットの形式で情報を返します。このデータ型は、データ定義言語 (DDL) ステートメントで使用するためのものです。	サポートされる	ISO 92
ドライバーとデータ・ソースに関する情報の取得			
SQLDataSources (1.0)	データ・ソースに関する情報を返します。	サポートされる。この関数は、ODBC ドライバー・マネージャー内にインプリメントされています。  Microsoft ODBC ドライバー・マネージャーを持たない Windows 以外のプラットフォームでは、この関数はサポートされません。	ISO 92



表 142. solidDB がサポートする ODBC 関数 (続き)

関数名/導入されたバージョン <sup>1</sup>	目的	ODBC の使用時の可用性	規格適合 <sup>2</sup>
SQLDrivers (2.0)	ドライバーの説明とドライバー属性キーワードをリストします。	サポートされる。この関数は、ODBC ドライバー・マネージャー内にインプリメントされています。  Windows では、solidDB に接続するアプリケーションが OLE DB または ADO API を使用する場合、またはドライバー・マネージャーを必要とするデータベース・ツール (Microsoft Access、FoxPro、Crystal Reports など) を使用する場合、ドライバー・マネージャーが必要になります。  Windows 以外のプラットフォームでは、ドライバー・マネージャーは、iODBC、Merant、UnixODBC などのベンダーから提供されます。	ODBC
SQLGetConnectAttr (3.0)	接続属性の値を返します。	サポートされる	ISO 92
SQLSetConnectAttr (3.0)	接続属性を設定します。	サポートされる	ISO 92
SQLGetEnvAttr (3.0)	環境属性の値を返します。	サポートされる	ISO 92
SQLSetEnvAttr (3.0)	環境属性を設定します。	サポートされる	ISO 92
SQLGetStmtAttr (3.0)	ステートメント属性の値を返します。	サポートされる	ISO 92
SQLSetStmtAttr (3.0)	ステートメント属性を設定します。	サポートされる	ISO 92
SQLSetConnectOption (1.0)	N/A	推奨されない (SQLSetConnectAttr で置き換え)	N/A
SQLGetConnectOption (1.0)	N/A	推奨されない (SQLGetConnectAttr で置き換え)	N/A
SQLGetStmtOption (1.0)	N/A	推奨されない (SQLGetStmtAttr で置き換え)	N/A
SQLSetStmtOption (1.0)	N/A	推奨されない (SQLSetStmtAttr で置き換え)	N/A
記述子フィールドの設定とリトリーブ			

表 142. solidDB がサポートする ODBC 関数 (続き)

関数名/導入されたバージョン <sup>1</sup>	目的	ODBC の使用時の可用性	規格適合 <sup>2</sup>
SQLGetDescField (3.0)	単一記述子フィールドの現行の設定または値を返します。	サポートされる	ISO 92
SQLSetDescField (3.0)	記述子レコードの単一フィールドの値を設定します。	サポートされる	ISO 92
SQLGetDescRec (3.0)	記述子レコードの複数フィールドの現行の設定または値を返します。返されたフィールドは、列またはパラメーターのデータの名前、データ型、およびストレージを記述します。	サポートされる	ISO 92
SQLSetDescRec (3.0)	列またはパラメーターのデータにバインドされているデータ型とバッファーに影響を与える複数の記述子フィールドを設定します。	サポートされる	ISO 92
SQLCopyDesc (3.0)	1 つの記述子ハンドルから別の記述子ハンドルに記述子情報をコピーします。	サポートされる	ISO 92
SQL 要求の準備			
SQLAllocStmt (1.0)	N/A	推奨されない (SQLAllocHandle で置き換え)	N/A
SQLPrepare (1.0)	後で実行するために SQL ステートメントを準備します。	サポートされる	ISO 92
SQLBindParameter (2.0)	SQL ステートメントのパラメーター用のストレージを割り当てます。	サポートされる  注: この関数は、X/Open 標準および ISO 標準にはあるが、ODBC 2.x に存在しなかった SQLBindParam に代わるものです。	ODBC
SQLGetCursorName (1.0)	ステートメント・ハンドルに関連したカーソル名を返します。	サポートされる	ISO 92
SQLSetCursorName (1.0)	アクティブ・ステートメントでカーソル名を指定します。アプリケーションが SQLSetCursorName を呼び出さない場合、ドライバーは、SQL ステートメント処理の必要に応じてカーソル名を生成します。	サポートされる	ISO 92
SQLParamOptions (1.0)	N/A	推奨されない (SQLSetStmtAttr で置き換え)	N/A
SQLSetParam (1.0)	N/A	推奨されない (SQLBindParameter で置き換え)	N/A
SQLSetScrollOptions (1.0)	カーソル動作を制御するオプションを設定します。	推奨されない (SQLGetInfo および SQLSetStmtAttr で置き換え)	ODBC

表 142. solidDB がサポートする ODBC 関数 (続き)

関数名/導入されたバージョン <sup>1</sup>	目的	ODBC の使用時の可用性	規格適合 <sup>2</sup>
要求のサブミット			
SQLExecute (1.0)	ステートメント内にいずれかのパラメーター・マーカーが存在する場合、そのパラメーター・マーカー変数の現行値を使用して準備済みステートメントを実行します。	サポートされる	ISO 92
SQLExecDirect (1.0)	ステートメント内にいずれかのパラメーターが存在する場合、そのパラメーター・マーカー変数の現行値を使用して準備可能ステートメントを実行します。SQLExecDirect は、一回限りの実行のために SQL ステートメントをサブミットする最も迅速な方法です。	サポートされる	ISO 92
SQLNativeSQL (1.0)	ドライバーによって変更された SQL スtringを返します。SQLNativeSQL は、SQL ステートメントを実行しません。	インプリメントされない。 solidDB は、この機能をサポートしません。	N/A
SQLDescribeParam (1.0)	ドライバーによって変換された SQL ステートメントのテキストを返します。この情報は、IPD のフィールドでも入手できます。	サポートされる	ODBC
SQLNumParams (1.0)	SQL ステートメント内のパラメーター数を返します。	サポートされる	ISO 92
SQLParamData (1.0)	SQLPutData と組み合わせて使用され、実行時にパラメーター・データを提供します。(長いデータ値の場合に便利です。)	サポートされる	ISO 92
SQLPutData (1.0)	アプリケーションは、ステートメント実行時に、パラメーターまたは列のデータをドライバーに送信できます。この関数を使用して、文字、バイナリー、またはデータ・ソース固有のデータ型 (例えば、SQL_LONGVARIABLE 型または SQL_LONGVARCHAR 型のパラメーター) の列に文字データ値またはバイナリー・データ値を部分単位で送信できます。	サポートされる	ISO 92
結果および結果に関する情報のリトリブ			
SQLRowCount (1.0)	UPDATE、INSERT、または DELETE のステートメントによって影響を受ける行の数を返します。	サポートされる	ISO 92
SQLNumResultCols (1.0)	結果セット内の列数を返します。	サポートされる	ISO 92

表 142. solidDB がサポートする ODBC 関数 (続き)

関数名/導入されたバージョン <sup>1</sup>	目的	ODBC の使用時の可用性	規格適合 <sup>2</sup>
SQLDescribeCol (1.0)	<p>結果セット内の 1 つの列に対する結果記述子 (列名、型、列サイズ、小数桁数、および NULL 可能性) を返します。この情報は、IRD のフィールドでも入手できます。</p> <p>注: ドライバーは、現在、 SQL_DESC_LABEL、 SQL_DESC_NAME、 SQL_DESC_SCHEMA_NAME、 SQL_DESC_CATALOG_NAME、 SQL_DESC_BASE_COLUMN_NAME、 および SQL_DESC_BASE_TABLE_NAME の各属性に 関して、 バイト数の代わりに文字数を返しま す。</p> <p>これは、ODBC 標準により厳密に準拠してお り、ADO、VB、OLE-DB、および ODBC の 呼び出しを使用して正確に機能します。ただ し、これは Microsoft Visual DataBase Project の障害の原因となることに注意してくださ い。レコードの更新/挿入後、そのレコードが 保存されず、「the table does not exist」とい うエラーが表示されます。</p>	サポートされる	ISO 92
SQLColAttributes (1.0)	N/A	推奨されない (SQLColAttribute で置き換え)	N/A
SQLColAttribute (3.0)	<p>結果セット内の列の属性を記述します。 注: ドライバーは、現在、 SQL_DESC_LABEL、 SQL_DESC_NAME、 SQL_DESC_SCHEMA_NAME、 SQL_DESC_CATALOG_NAME、 SQL_DESC_BASE_COLUMN_NAME、 および SQL_DESC_BASE_TABLE_NAME の各属性に 関して、 バイト数の代わりに文字数を返しま す。</p> <p>これは、ODBC 標準により厳密に準拠してお り、ADO、VB、OLE-DB、および ODBC の 呼び出しを使用して正確に機能します。ただ し、これは Microsoft Visual DataBase Project の障害の原因となることに注意してくださ い。レコードの更新/挿入後、そのレコードが 保存されず、「the table does not exist」とい うエラーが表示されます。</p>	サポートされる	ISO 92
SQLBindCol (1.0)	結果列用にストレージを割り当て、データ型 を指定します。	サポートされる	ISO 92
SQLFetch (1.0)	複数の結果行を返します。その際、結果セッ トから次のデータ行セットをフェッチし、す べてのバインド済み列のデータを返します。	サポートされる	ISO 92
SQLExtendedFetch (2.0)	N/A	SQLFetchScroll で置き換え	N/A

表 142. solidDB がサポートする ODBC 関数 (続き)

関数名/導入されたバージョン <sup>1</sup>	目的	ODBC の使用時の可用性	規格適合 <sup>2</sup>
SQLFetchScroll (3.0)	スクロール可能な結果行を返します。その際、結果セットから指定されたデータ行セットをフェッチし、すべてのバインド済み列のデータを返します。ブロック・カーソルのサポートにより、アプリケーションは、単一フェッチで複数の行をアプリケーション・バッファにフェッチできます。  ODBC 2.x ドライバーで作業する場合、ドライバ・マネージャは、この関数を SQLExtendedFetch にマップします。	サポートされる 注: 現在、solidDB ODBC ドライバはブックマークをサポートしていないため、SQLFetchScroll で SQL_FETCH_BOOKMARK オプションをサポートすることはできません。	ISO 92
SQLGetData (1.0)	結果セットの 1 行の 1 列の一部または全部を返します。複数呼び出しで可変長データを部分単位でリトリブすることができるため、長いデータ値の場合に便利です。	サポートされる	ISO 92
SQLSetPos (1.0)	フェッチしたデータ・ブロック内にカーソルを位置付け、アプリケーションが行セット内のデータのリフレッシュや、結果セット内のデータの更新または削除を行えるようにします。	サポートされる。以下のすべてのオプションと一緒にサポートされます。  SQL_POSITION、  SQL_DELETE、および  SQL_UPDATE	ODBC
SQLBulkOperations (3.0)	バルク挿入、およびブックマークによる更新、削除、フェッチを含むバルク・ブックマーク操作を実行します。	solidDB は、SQL_ADD オプションを使用する場合に限ってサポートします。	ODBC
SQLMoreResults (1.0)	SELECT、UPDATE、INSERT、または DELETE のステートメントを含むステートメントで使用できる結果がまだあるかどうかを判別し、もしあれば、それらの結果の処理を初期化します。	サポートされない  solidDB は、複数の結果をサポートしません。	ODBC
SQLGetDiagField (3.0)	追加の診断情報 (指定したハンドルに関連付けられた診断データ構造の単一フィールド) を返します。この情報には、エラー、警告、および状況情報が含まれます。	サポートされる	ISO 92
SQLGetDiagRec (3.0)	追加の診断情報 (診断データ構造の複数フィールド) を返します。1 回の呼び出しに対して 1 つの診断フィールドを返す SQLGetDiagField とは異なり、SQLGetDiagRec は、SQLSTATE、ネイティブ・エラー・コード、および診断メッセージ・テキストなど、診断レコードで一般的に使用されている複数のフィールドを返します。	サポートされる	ISO 92
SQLError (1.0)	N/A	推奨されない (SQLGetDiagRec で置き換え)	N/A

表 142. solidDB がサポートする ODBC 関数 (続き)

関数名/導入されたバージョン <sup>1</sup>	目的	ODBC の使用時の可用性	規格適合 <sup>2</sup>
データ・ソースのシステム表に関する情報の取得			
SQLColumnPrivileges (1.0)	指定された表の列とそれに関連した特権のリストを返します。ドライバーは、指定された StatementHandle に対する結果セットとして、情報を返します。この関数は、該当する SQL の実行を通してサポートされます。	サポートされる	ODBC
SQLColumns (1.0)	指定された表の列とそれに関連した特権のリストを返します。ドライバーは、指定された StatementHandle に対する結果セットとして、情報を返します。この関数は、該当する SQL の実行を通してサポートされます。	サポートされる	X/Open
SQLForeignKeys (1.0)	以下の 2 つのタイプのリストを返します。 <ul style="list-style-type: none"> <li>• 指定された表内の外部キー (他の表の主キーを参照する、指定された表内の列)</li> <li>• 指定された表の主キーを参照する、他の表内の外部キー</li> </ul> ドライバーは、指定されたステートメントに対する結果セットとして、各リストを返します。	サポートされる	ODBC
SQLPrimaryKeys (1.0)	表の主キーを構成する列名のリストを返します。ドライバーは、結果セットとして情報を返します。この関数では、単一の呼び出しで複数の表から主キーを返すことはサポートされていません。	サポートされる	ODBC
SQLProcedureColumns (1.0)	指定したプロシージャの入出力パラメーターのリスト、および結果セットを構成する列を返します。ドライバーは、指定されたステートメントに対する結果セットとして、情報を返します。	サポートされる	ODBC
SQLProcedures (1.0)	特定のデータ・ソースに保管されたプロシージャ名のリストを返します。プロシージャは、実行可能オブジェクト、または入出力パラメーターを使用して実行できる名前付きエンティティーを示す総称です。	サポートされる	ODBC
SQLSpecialColumns (1.0)	指定した表内の列に関して、以下の情報を返します。 <ul style="list-style-type: none"> <li>• 表内の行をユニークに識別する最適な列セット</li> <li>• トランザクションによって行内の値が更新された場合に自動的に更新される列</li> </ul>	サポートされる	X/Open

表 142. solidDB がサポートする ODBC 関数 (続き)

関数名/導入されたバージョン <sup>1</sup>	目的	ODBC の使用時の可用性	規格適合 <sup>2</sup>
SQLStatistics (1.0)	単一の表およびその表に関連した索引のリストに関する統計を返します。ドライバーは、結果セットとして情報を返します。	サポートされる	ISO 92
SQLTablePrivileges (1.0)	表のリストおよび各表に関連した特権のリストを返します。ドライバーは、指定されたステートメントに対する結果セットとして、情報を返します。	サポートされる	ODBC
SQLTables (1.0)	特定のデータ・ソースに保管された表名、カタログ名、またはスキーマ名、および表タイプのリストを返します。	サポートされる	X/Open
ステートメントの終了			
SQLFreeStmt (1.0)	ステートメント処理を終了し、保留中の結果を破棄し、またオプションでステートメント・ハンドルに関連付けられたすべてのリソースを解放します。	サポートされる 注: SQL_DROP オプション付きの SQLFreeStmt は、SQLFreeHandle で置き換えられています。	ISO 92
SQLCloseCursor (3.0)	ステートメントに対してオープンされていたカーソルをクローズし、保留中の結果を破棄します。	サポートされる	ISO 92
SQLCancel (1.0)	SQL ステートメントに対する処理を取り消します。	サポートされる	ISO 92
SQLEndTran (3.0)	接続に関連付けられたすべてのステートメントに対するトランザクションのコミットまたはロールバックを要求します。また、SQLEndTran は、環境に関連付けられたすべての接続に関して、コミット操作またはロールバック操作を実行するよう要求できます。	サポートされる	ISO 92
SQLTransact (1.0)	N/A	推奨されない (SQLEndTran で置き換え)	N/A
接続の終了			
SQLDisconnect (1.0)	特定の接続ハンドルに関連付けられた接続を閉じます。	サポートされる	ISO 92
SQLFreeConnect (1.0)	N/A	推奨されない (SQLFreeHandle で置き換え)	N/A
SQLFreeEnv (1.0)	N/A	推奨されない (SQLFreeHandle で置き換え)	N/A
SQLFreeHandle (3.0)	特定の環境、接続、ステートメント、または記述子のハンドルに関連付けられたリソースを解放します。	サポートされる	ISO 92

<sup>1</sup> 導入されたバージョンとは、関数が最初に ODBC API に追加された時点のバージョンです。

<sup>2</sup> 規格適合レベルは、以下のいずれかにすることができます。

- ISO 92 (X/Open は ISO 92 の完全なスーパーセットであるため、X/Open バージョン 1 にもあります)
- X/Open (ODBC 3.x は X/Open バージョン 1 の完全なスーパーセットであるため、ODBC 3.x にもあります)
- ODBC (ISO 92 または X/Open のどちらにもありません)
- N/A (ODBC 3.x では推奨されません)



## 付録 B. solidDB ODBC ドライバー 3.5.1 属性のサポート

このトピックでは、solidDB ODBC ドライバー 3.5.1 の属性について説明します。

属性は、以下のカテゴリーにグループ化されています。

- 環境レベルの属性
- 接続レベルの属性
- ステートメント・レベルの属性
- 列レベルの属性

表 143. 001 環境レベル

属性	値 (オプション)	ドライバー・マネージャー	ドライバー単独	コメント
SQL_ATTR_CONNECTION_POOLING	SQL_CP_OFF  SQL_CP_ONE_PER_DRIVER  SQL_CP_ONE_PER_HENV	すべての値がサポートされる	すべての値がドライバーに適用されない	すべての値が ODBC ドライバーに適用されず、ドライバー・マネージャーによって処理されます。したがって、この属性は、アプリケーションが ODBC DM にリンクされ、ドライバー自体ではシミュレートできない場合にサポートされます。
SQL_ATTR_CP_MATCH	SQL_CP_STRICT_MATCH  SQL_CP_RELAXED_MATCH	すべての値がサポートされる	すべての値がドライバーに適用されない	すべての値が ODBC ドライバーに適用されず、ドライバー・マネージャーによって処理されます。したがって、この属性は、アプリケーションが ODBC DM にリンクされ、ドライバー自体ではシミュレートできない場合にサポートされます。

表 143. 001 環境レベル (続き)

属性	値 (オプション)	ドライバー・マネージャー	ドライバー単独	コメント
SQL_ATTR_ODBC_VERSION	SQL_OV_ODBC3	サポートされる	サポートされる	ユーザーはバージョンを 2 に設定して取得できますが、動作は 3.0 以上に従って行われます。
	SQL_OV_ODBC2	サポートされない	サポートされない	
SQL_ATTR_OUTPUT_NTS	SQL_TRUE	サポートされる	サポートされる	
	SQL_FALSE	サポートされない	サポートされない	

表 144. 002 接続レベル

属性	値 (オプション)	ドライバー・マネージャー	ドライバー単独	コメント
SQL_ATTR_ODBC_CURSORS	SQL_CUR_IF_NEEDED SQL_FETCH_PRIOR SQL_CUR_USE_ODBC SQL_CUR_USE_DRIVER	すべての値がサポートされない	すべての値がサポートされない	
SQL_ATTR_ACCESS_MODE	SQL_MODE_READ_ONLY SQL_MODE_READ_WRITE	すべての値がサポートされない	すべての値がサポートされない	
SQL_ATTR_ASYNC_ENABLE	SQL_ASYNC_ENABLE_OFF SQL_ASYNC_ENABLE_ON	すべての値がサポートされない	すべての値がサポートされない	
SQL_ATTR_AUTO_IPD	SQL_TRUE SQL_FALSE	すべての値がサポートされない	すべての値がサポートされない	
SQL_ATTR_AUTOCOMMIT	SQL_ATTR_AUTOCOMMIT_OFF SQL_ATTR_AUTOCOMMIT_ON	すべての値がサポートされる	すべての値がサポートされる	

表 144. 002 接続レベル (続き)

属性	値 (オプション)	ドライバー・マネージャー	ドライバー単独	コメント
SQL_ATTR_CONNECTION_TIMEOUT	秒単位のタイムアウト値	サポートされる	サポートされる	
SQL_ATTR_CURRENT_CATALOG	カタログ名	サポートされる	サポートされる	
SQL_ATTR_LOGIN_TIMEOUT	秒単位のタイムアウト値	サポートされる	サポートされる	
SQL_ATTR_METADATA_ID	SQL_TRUE SQL_FALSE	すべての値がサポートされない	すべての値がサポートされない	
SQL_ATTR_PACKET_SIZE	バイト単位のケット・サイズ	要求サイズ	サポートされない	
SQL_ATTR_QUIET_MODE	NULL 設定	設定と取得が可能	サポートされない	
SQL_ATTR_TRACE	SQL_TRACE_OFF SQL_TRACE_ON	すべての値がサポートされる	すべての値がサポートされない	すべての値が、ドライバーではなく、DM によって処理されます。
SQL_ATTR_TRACEFILE	トレース・ファイル名を指すポインター	サポートされる	サポートされない	ドライバーではなく、DM によって処理されます。
SQL_ATTR_TRANSLATE_LIB	lib のポインター名	サポートされる	サポートされない	ドライバーではなく、DM によって処理されます。
SQL_ATTR_TXN_ISOLATION	SQL_TXN_SERIALIZABLE SQL_TXN_READ_UNCOMMITTED SQL_TXN_READ_COMMITTED SQL_TXN_REPEATABLE_READ	以下を除くすべての値がサポートされる SQL_TXN_READ_UNCOMMITTED	以下を除くすべての値がサポートされる SQL_TXN_READ_UNCOMMITTED	solidDB サーバーは、 READ_UNCOMMITTED 機能をサポートしません。

表 145. 03 ステートメント・レベル

属性	値 (オプション)	ドライバ ー・マネー ジャー	ドライバ ー単独	コメント
SQL_ATTR_ CONCURRENCY	SQL_CONCUR_ READ_ONLY  SQL_CONCUR_LOCK  SQL_CONCUR_ROWVER  SQL_CONCUR_VALUES	すべての値 がサポート される	すべての 値がサポ ートされ る	SQL_CONCUR_READ_ONLY については、設定と取得がサポ ートされます。その他のすべて の値については、設定はサポ ートされますが、取得では READ_ONLY が返されます。
SQL_ATTR_ CURSOR_TYPE	SQL_CURSOR_ FORWARD_ONLY  SQL_CURSOR_ KEYSET_DRIVEN  SQL_CURSOR_DYNAMIC  SQL_CURSOR_STATIC	サポートさ れる  強制的に動 的となる  強制的に動 的となる  強制的に動 的となる	サポート される  強制的に 動的とな る  強制的に 動的とな る  強制的に 動的とな る	
SQL_ATTR_MAX_LENGTH	バイト単位の長さ	サポートさ れない	サポート されない	長さに関係なく、デフォルト (0) にのみ設定されます。
SQL_ATTR_MAX_ROWS	行の最大数	サポートさ れない	サポート されない	長さに関係なく、デフォルト (0) にのみ設定されます。
SQL_ATTR_ RETRIEVE_DATA	SQL_RD_OFF  SQL_RD_ON	サポートさ れない  サポートさ れる	サポート されない  サポート される	SQL_RD_ON にのみ設定されま す。
SQL_ATTR_ USE_BOOKMARKS	SQL_UB_OFF  SQL_UB_ON	すべての値 がサポート されない	すべての 値がサポ ートされ ない	
SQL_ATTR_ ROW_ARRAY_SIZE	SQLFetch または SQLFetchScroll の呼び出し 後、行状況値の入った SQLUSMALLINT 値の配列 を指す SQLUSMALLINT* 値	サポートさ れる	サポート される	この配列の要素の数は、 行セット内にある行の数と同じ です。

表 145. 03 ステートメント・レベル (続き)

属性	値 (オプション)	ドライバ ー・マネー ジャー	ドライバ ー単独	コメント
SQL_ATTR_ROWS_ FETCHED_PTR	SQLFetch または SQLFetchScroll の呼び出し 後、フェッチした行の数を 返すバッファを指す SQLUIINTEGER* 値	サポートさ れる	サポート される	
SQL_ATTR_ ROW_STATUS_PTR	SQLFetch または SQLFetchScroll の各呼び出 しで返される行数を指定す る SQLUIINTEGER 値	サポートさ れる	サポート される	
SQL_ROWSET_SIZE	返される行数	サポートさ れる	サポート される	ODBC アプリケーションは、1 より大きい値を設定できます。
SQL_ASYNC_ENABLE	SQL_ASYNC_ ENABLE_ON  SQL_ASYNC_ ENABLE_OFF	すべての値 がサポート されない	すべての 値がサポ ートされ ない	
SQL_BIND_TYPE	SQL_BIND_BY_COLUMN	サポートさ れない	サポート されない	
SQL_ATTR_KEYSET_SIZE	サイズ	サポートさ れない	サポート されない	サイズに関係なく、デフォルト (0) にのみ設定されます。
SQL_ATTR_NOSCAN	SQL_NOSCAN_OFF  SQL_NOSCAN_ON	サポートさ れない  サポートさ れない	サポート されない  サポート されない	SQL_NOSCAN_OFF にのみ設定 されます。
SQL_ATTR_ SIMULATE_CURSOR	SQL_SC_NON_UNIQUE  SQL_SC_TRY_UNIQUE  SQL_SC_UNIQUE	すべての値 がサポ ートされ ない	すべての 値がサポ ートされ ない	すべての値が、solidDB ドライ バーに関連しません。
SQL_ATTR_ APP_PARAM_DESC	SQL_NULL_HDESC	サポートさ れない	サポート されない	
SQL_ATTR_ APP_ROW_DESC	SQL_NULL_HDESC	サポートさ れない	サポート されない	

表 145. 03 ステートメント・レベル (続き)

属性	値 (オプション)	ドライバ ー・マネー ジャー	ドライバ ー単独	コメント
SQL_ATTR_ CURSOR_SCROLLABLE	SQL_SCROLLABLE  SQL_NONSCROLLABLE	サポートさ れない  サポートさ れない	サポート されない  サポート されない	SQL_NONSCROLLABLE にの み設定されます。
SQL_ATTR_ CURSOR_SENSITIVITY	SQL_UNSPECIFIED  SQL_INSENSITIVE  SQL_SENSITIVE	サポートさ れない  サポートさ れない  サポートさ れない	サポート されない  サポート されない  サポート されない	SQL_UNSPECIFIED にのみ設定 されます。
SQL_ATTR_ROW_NUMBER	現在行数	サポートさ れる	サポート される	ユーザーは行数を取得できま す。読み取り専用プロパティ なので、設定はできません。
SQL_ATTR_ ENABLE_AUTO_IPD	SQL_TRUE  SQL_FALSE	両方の値が サポートさ れない	両方の値 がサポー トされな い	
SQL_ATTR_METADATA_ID	SQL_TRUE  SQL_FALSE	両方の値が サポートさ れない	両方の値 がサポー トされな い	
SQL_ATTR_PARAM_ BIND_OFFSET_PTR	SQL_DESC_DATA_PTR  SQL_DESC_ INDICATOR_PTR  SQL_DESC_ OCTET_LENGTH_PTR  SQL_DESC_ BIND_OFFSET_PTR	すべての値 がサポー トされ る	すべての 値がサポ ートされ る	
SQL_ATTR_PARAM_ OPERATION_PTR	無視されるパラメーターの リストを含む配列を指すポ インター	サポートさ れる	サポート される	

表 145. 03 ステートメント・レベル (続き)

属性	値 (オプション)	ドライバ ー・マネー ジャー	ドライバ ー単独	コメント
SQL_ATTR_PARAMS_PROCESSED_PTR	SQLExecute または SQLExecDirect を通して実 行される SQL ステートメ ントによって処理されたパ ラメーターのセット数を返 す符号なし整数ポインター	サポートさ れる	サポート される	

表 146. 04 列属性

属性	値 (オプション)	ドライバー・ マネージャー	ドライバー単独	コメント
SQL_DESC_BASE_COLUMN_NAME		サポートされる	サポートされる	
SQL_DESC_BASE_TABLE_NAME		サポートされる	サポートされる	
SQL_DESC_DISPLAY_SIZE		サポートされる	サポートされる	
SQL_DESC_NAME				
SQL_DESC_NULLABLE		サポートされる	サポートされる	
SQL_DESC_OCTET_LENGTH		サポートされる	サポートされる	
SQL_DESC_PRECISION		サポートされる	サポートされる	
SQL_DESC_SCALE		サポートされる	サポートされる	
SQL_DESC_UPDATABLE		サポートされる	サポートされる	
SQL_DESC_FIXED_PREC_SCALE		サポートされる	サポートされる	
SQL_DESC_TABLE_NAME		サポートされる	サポートされる	
SQL_DESC_TYPE		サポートされる	サポートされる	
SQL_DESC_UNNAMED		サポートされる	サポートされる	
SQL_DESC_SCHEMA_NAME		サポートされる	サポートされる	
SQL_DESC_LOCAL_TYPE_NAME		サポートされる	サポートされる	
SQL_DESC_LABEL		サポートされる	サポートされる	
SQL_DESC_TYPE_NAME		サポートされる	サポートされる	

表 146. 04 列属性 (続き)

属性	値 (オプション)	ドライバー・ マネージャー	ドライバー単独	コメント
SQL_DESC_AUTO_UNIQUE_VALUE		サポートされる	サポートされる	
SQL_DESC_CONCISE_TYPE		サポートされる	サポートされる	
SQL_DESC_LITERAL_PREFIX		サポートされる	サポートされる	
SQL_DESC_UNSIGNED		サポートされる	サポートされる	
SQL_DESC_LITERAL_PREFIX		サポートされる	サポートされる	
SQL_DESC_UNSIGNED		サポートされる	サポートされる	
SQL_DESC_LITERAL_SUFFIX		サポートされる	サポートされる	
SQL_DESC_CATALOG_NAME		サポートされる	サポートされる	
SQL_DESC_COUNT		サポートされる	サポートされる	
SQL_DESC_SEARCHABLE		サポートされる	サポートされる	
SQL_DESC_LENGTH		サポートされる	サポートされる	
SQL_DESC_CASE_SENSITIVE		サポートされる	サポートされる	
SQL_DESC_NUM_PREX_RADIX		サポートされる	サポートされる	



## 付録 C. SQLSTATE エラー・コード

このトピックでは、SQLGetDiagRec 関数用にドライバーから返される可能性のある SQLSTATE 値を記載したエラー・コード表を示します。

注: SQLGetDiagRec および SQLGetDiagField は、X/Open (現 Open Group) の「*Data Management: Structured Query Language (SQL), Version 2 (3/95)*」に準拠する SQLSTATE 値を返します。

### エラー・コード表の規約

表 147. エラー・コード・クラス値

クラス値	意味
01	警告を表し、SQL_SUCCESS_WITH_INFO の戻りコードを含みます。 注: エラー・クラス 01 は、警告とエラーの両方を返します。
01, 07, 08, 21, 22, 23, 24, 25, 28, 34, 3C, 3D, 3F, 40, 42, 44, HY	SQL_ERROR の戻り値を含むエラーを表します。 注: エラー・クラス 01 は、警告とエラーの両方を返します。
IM	ODBC から派生した警告とエラーを表します。

注: 一般に、関数は、実行が成功すると SQL\_SUCCESS 値を返します。しかし、場合によっては、関数は SQLSTATE 00000 を返すこともあり、同様に実行が成功したことを表します。

### SQLSTATE コード

表 148. SQLSTATE コード

SQLSTATE	エラー	該当エラーを返す可能性のある関数
01000	通常の警告	以下を除くすべての ODBC 関数  SQLGetDiagField  SQLGetDiagRec
01001	カーソル操作の競合	SQLExecDirect  SQLExecute  SQLParamData  SQLSetPos
01002	切断エラー	SQLDisconnect
01003	set 関数内で NULL 値を除去	SQLExecDirect  SQLExecute  SQLParamData

表 148. SQLSTATE コード (続き)

SQLSTATE	エラー	該当エラーを返す可能性のある関数
01004	文字列・データ、右側の切り捨て	<ul style="list-style-type: none"> <li>• SQLColAttribute</li> <li>• SQLDataSources</li> <li>• SQLDescribeCol</li> <li>• SQLDriverConnect</li> <li>• SQLDrivers</li> <li>• SQLExecDirect</li> <li>• SQLExecute</li> <li>• SQLExtendedFetch</li> <li>• SQLFetch</li> <li>• SQLFetchScroll</li> <li>• SQLGetConnectAttr</li> <li>• SQLGetCursorName</li> <li>• SQLGetData</li> <li>• SQLGetDescField</li> <li>• SQLGetDescRec</li> <li>• SQLGetEnvAttr</li> <li>• SQLGetInfo</li> <li>• SQLGetStmtAttr</li> <li>• SQLParamData</li> <li>• SQLPutData</li> <li>• SQLSetCursorName</li> </ul>
01006	特権が取り消されない	<ul style="list-style-type: none"> <li>SQLExecDirect</li> <li>SQLExecute</li> <li>SQLParamData</li> </ul>
01007	特権が付与されない	<ul style="list-style-type: none"> <li>SQLExecDirect</li> <li>SQLExecute</li> <li>SQLParamData</li> </ul>
01S00	接続文字列属性が無効	<ul style="list-style-type: none"> <li>SQLDriverConnect</li> <li>SQLSetPos</li> </ul>
01S01	行内のエラー	<ul style="list-style-type: none"> <li>SQLExtendedFetch</li> </ul>
01S02	オプション値の変更	<ul style="list-style-type: none"> <li>• SQLConnect</li> <li>• SQLDriverConnect</li> <li>• SQLExecDirect</li> <li>• SQLExecute</li> <li>• SQLParamData</li> <li>• SQLPrepare</li> <li>• SQLSetConnectAttr</li> <li>• SQLSetDescField</li> <li>• SQLSetEnvAttr</li> <li>• SQLSetStmtAttr</li> </ul>
01S06	結果セットが最初の行セットを返す前にフェッチを試行	<ul style="list-style-type: none"> <li>SQLExtendedFetch</li> <li>SQLFetchScroll</li> </ul>

表 148. SQLSTATE コード (続き)

SQLSTATE	エラー	該当エラーを返す可能性のある関数
01S07	小数部の切り捨て	SQLExecDirect SQLExecute SQLExtendedFetch SQLFetch SQLFetchScroll SQLGetData SQLParamData SQLSetPos
01S08	ファイル DSN の保存エラー	SQLDriverConnect
01S09	無効なキーワード	SQLDriverConnect
07001	パラメーター数の誤り	SQLExecDirect SQLExecute
07002	COUNT フィールドが不正	SQLExecDirect SQLExecute SQLParamData
07005	準備済みステートメントがカーソル指定ではない	SQLColAttribute SQLDescribeCol
07006	制限付きデータ型属性違反	SQLBindCol SQLBindParameter SQLExecDirect SQLExecute SQLExtendedFetch SQLFetch SQLFetchScroll SQLGetData SQLParamData SQLPutData

表 148. SQLSTATE コード (続き)

SQLSTATE	エラー	該当エラーを返す可能性のある関数
07009	無効な記述子索引	SQLBindCol SQLBindParameter SQLColAttribute SQLDescribeCol SQLDescribeParam SQLFetch SQLFetchScroll SQLGetData SQLGetDescField SQLParamData SQLSetDescField SQLSetDescRec SQLSetPos
07S01	デフォルト・パラメーターの無効な使用	SQLExecDirect SQLExecute SQLParamData SQLPutData
08001	クライアントが接続を確立できない	SQLConnect SQLDriverConnect
08002	接続名は使用中	SQLConnect SQLDriverConnect SQLSetConnectAttr
08003	接続が存在しない	SQLAllocHandle SQLDisconnect SQLEndTran SQLGetConnectAttr SQLGetInfo SQLSetConnectAttr
08004	サーバーが接続を拒否	SQLConnect SQLDriverConnect
08007	トランザクション中の接続障害	SQLEndTran

表 148. SQLSTATE コード (続き)

SQLSTATE	エラー	該当エラーを返す可能性のある関数
08S01	通信リンク障害	<ul style="list-style-type: none"> <li>• SQLColumnPrivileges</li> <li>• SQLColumns</li> <li>• SQLConnect</li> <li>• SQLConnect</li> <li>• SQLCopyDesc</li> <li>• SQLDescribeCol</li> <li>• SQLDescribeParam</li> <li>• SQLDriverConnect</li> <li>• SQLExecDirect</li> <li>• SQLExecute</li> <li>• SQLExtendedFetch</li> <li>• SQLFetch</li> <li>• SQLFetchScroll</li> <li>• SQLForeignKeys</li> <li>• SQLGetConnectAttr</li> <li>• SQLGetData</li> <li>• SQLGetDescField</li> <li>• SQLGetDescRec</li> <li>• SQLGetFunctions</li> <li>• SQLGetInfo</li> <li>• SQLGetTypeInfo</li> <li>• SQLMoreResults</li> <li>• SQLNumParams</li> <li>• SQLNumResultCols</li> <li>• SQLParamData</li> <li>• SQLPrepare</li> <li>• SQLPrimaryKeys</li> <li>• SQLProcedureColumns</li> <li>• SQLProcedures</li> <li>• SQLPutData</li> <li>• SQLSetConnectAttr</li> <li>• SQLSetDescField</li> <li>• SQLSetDescRec</li> <li>• SQLSetEnvAttr</li> <li>• SQLSetStmtAttr</li> <li>• SQLSpecialColumns</li> <li>• SQLStatistics</li> <li>• SQLTablePrivileges</li> <li>• SQLTables</li> </ul>
21S01	挿入値リストと列リストが一致しない	<p>SQLExecDirect</p> <p>SQLPrepare</p>
21S02	派生表の回数と列リストが一致しない	<p>SQLExecDirect</p> <p>SQLExecute</p> <p>SQLParamData</p> <p>SQLPrepare</p> <p>SQLSetPos</p>

表 148. SQLSTATE コード (続き)

SQLSTATE	エラー	該当エラーを返す可能性のある関数
22001	文字列・データ、右側の切り捨て	SQLExecDirect SQLExecute SQLFetch SQLFetchScroll SQLParamData SQLPutData SQLSetDescField SQLSetPos
22002	識別変数が必要であるが、提供されていない	SQLExecDirect SQLExecute SQLExtendedFetch SQLFetch SQLFetchScroll SQLGetData SQLParamData
22003	範囲外の数値	SQLExecDirect SQLExecute SQLExtendedFetch SQLFetch SQLFetchScroll SQLGetData SQLGetInfo SQLParamData SQLPutData SQLSetPos
22007	無効な日時フォーマット	SQLExecDirect SQLExecute SQLExtendedFetch SQLFetch SQLFetchScroll SQLGetData SQLParamData SQLPutData SQLSetPos

表 148. SQLSTATE コード (続き)

SQLSTATE	エラー	該当エラーを返す可能性のある関数
22008	日時フィールドのオーバーフロー	SQLExecDirect SQLExecute SQLParamData SQLPutData
22012	ゼロ除算	SQLExecDirect SQLExecute SQLExtendedFetch SQLFetch SQLFetchScroll SQLGetData SQLParamData SQLPutData
22015	インターバル・フィールドのオーバーフロー	SQLExecDirect SQLExecute SQLExtendedFetch SQLFetch SQLFetchScroll SQLGetData SQLParamData SQLPutData SQLSetPos
22018	キャスト指定に関する無効文字値	SQLExecDirect SQLExecute SQLExtendedFetch SQLFetch SQLFetchScroll SQLGetData SQLParamData SQLPutData SQLSetPos
22019	無効なエスケープ文字	SQLExecDirect SQLExecute SQLPrepare

表 148. SQLSTATE コード (続き)

SQLSTATE	エラー	該当エラーを返す可能性のある関数
22025	無効なエスケープ・シーケンス	SQLExecDirect SQLExecute SQLPrepare
22026	ストリング・データ、長さの不一致	SQLParamData
23000	保全性制約違反	SQLExecDirect SQLExecute SQLParamData SQLSetPos
24000	無効なカーソル状態	SQLCloseCursor SQLColumnPrivileges SQLColumns SQLExecDirect SQLExecute SQLExtendedFetch SQLFetch SQLFetchScroll SQLForeignKeys SQLGetData SQLGetStmtAttr SQLGetTypeInfo SQLPrepare SQLPrimaryKeys SQLProcedureColumns SQLProcedures SQLConnectAttr SQLSetCursorName SQLSetPos SQLSpecialColumns SQLStatistics SQLTablePrivileges SQLTables
25000	無効なトランザクション状態	SQLDisconnect
25S01	トランザクション状態	SQLEndTran
25S02	トランザクションが引き続きアクティブ	SQLEndTran



表 148. SQLSTATE コード (続き)

SQLSTATE	エラー	該当エラーを返す可能性のある関数
25S03	トランザクションがロールバックされている	SQLEndTran
28000	無効な許可指定	SQLConnect SQLDriverConnect
34000	無効なカーソル名	SQLExecDirect SQLPrepare SQLSetCursorName
3C000	重複カーソル名	SQLSetCursorName
3D000	無効なカタログ名	SQLExecDirect SQLPrepare SQLSetConnectAttr
3F000	無効なスキーマ名	SQLExecDirect SQLPrepare
40001	逐次化障害	SQLColumnPrivileges SQLColumns SQLEndTran SQLExecDirect SQLExecute SQLFetch SQLFetchScroll SQLForeignKeys SQLGetTypeInfo SQLMoreResults SQLParamData SQLPrimaryKeys SQLProcedureColumns SQLProcedures SQLSetPos SQLSpecialColumns SQLStatistics SQLTablePrivileges SQLTables
40002	保安全性制約違反	SQLEndTran

表 148. SQLSTATE コード (続き)

SQLSTATE	エラー	該当エラーを返す可能性のある関数
40003	ステートメントの完了が不明	SQLColumnPrivileges SQLColumns SQLExecDirect SQLExecute SQLFetch SQLFetchScroll SQLGetTypeInfo SQLForeignKeys SQLMoreResults SQLPrimaryKeys SQLProcedureColumns SQLProcedures SQLParamData SQLSetPos SQLSpecialColumns SQLStatistics SQLTables
42000	構文エラーまたはアクセス違反	SQLExecDirect SQLExecute SQLParamData SQLPrepare SQLSetPos
42S01	基本表またはビューが既に存在する	SQLExecDirect SQLPrepare
42S02	基本表またはビューが検出されない	SQLExecDirect SQLPrepare
42S11	索引が既に存在する	SQLExecDirect SQLPrepare
42S12	索引が検出されない	SQLExecDirect SQLPrepare
42S21	列が既に存在する	SQLExecDirect SQLPrepare
42S22	列が検出されない	SQLExecDirect SQLPrepare

表 148. SQLSTATE コード (続き)

SQLSTATE	エラー	該当エラーを返す可能性のある関数
44000	WITH CHECK OPTION 違反	SQLExecDirect SQLExecute SQLParamData
HY000	一般エラー	以下を除くすべての ODBC 関数 SQLGetDiagField SQLGetDiagRec
HY001	メモリー割り振りエラー	以下を除くすべての ODBC 関数 SQLGetDiagField SQLGetDiagRec
HY003	無効なアプリケーション・バッファ型	SQLBindCol SQLBindParameter SQLGetData
HY004	無効な SQL データ型	SQLBindParameter SQLGetTypeInfo
HY007	関連付けられたステートメントが準備されていない	SQLCopyDesc SQLGetDescField SQLGetDescRec

表 148. SQLSTATE コード (続き)

SQLSTATE	エラー	該当エラーを返す可能性のある関数
HY008	操作の取り消し	非同期に処理可能なすべての ODBC 関数  SQLColAttribute SQLColumnPrivileges SQLColumns SQLDescribeCol SQLDescribeParam SQLExecDirect SQLExecute SQLExtendedFetch SQLFetch SQLFetchScroll SQLForeignKeys SQLGetData SQLGetTypeInfo SQLMoreResults SQLNumParams SQLNumResultCols SQLParamData SQLPrepare SQLPrimaryKeys SQLProcedureColumns SQLProcedures SQLPutData SQLSetPos SQLSpecialColumns SQLStatistics SQLTablePrivileges SQLTables

表 148. *SQLSTATE* コード (続き)

SQLSTATE	エラー	該当エラーを返す可能性のある関数
HY009	NULL ポインタの無効な使用	SQLAllocHandle SQLBindParameter SQLColumnPrivileges SQLColumns SQLExecDirect SQLForeignKeys SQLGetCursorName SQLGetData SQLGetFunctions SQLPrepare SQLPrimaryKeys SQLProcedureColumns SQLProcedures SQLPutData SQLSetConnectAttr SQLSetCursorName SQLSetEnvAttr SQLSetStmtAttr SQLSpecialColumns SQLStatistics SQLTablePrivileges SQLTables

表 148. SQLSTATE コード (続き)

SQLSTATE	エラー	該当エラーを返す可能性のある関数
HY010	関数のシーケンス・エラー	<ul style="list-style-type: none"> <li>• SQLAllocHandle</li> <li>• SQLBindCol</li> <li>• SQLBindParameter</li> <li>• SQLCloseCursor</li> <li>• SQLColAttribute</li> <li>• SQLColumnPrivileges</li> <li>• SQLColumns</li> <li>• SQLCopyDesc</li> <li>• SQLDescribeCol</li> <li>• SQLDescribeParam</li> <li>• SQLDisconnect</li> <li>• SQLEndTran</li> <li>• SQLExecDirect</li> <li>• SQLExecute</li> <li>• SQLExtendedFetch</li> <li>• SQLFetch</li> <li>• SQLFetchScroll</li> <li>• SQLForeignKeys</li> <li>• SQLFreeHandle</li> <li>• SQLFreeStmt</li> <li>• SQLGetConnectAttr</li> <li>• SQLGetCursorName</li> <li>• SQLGetData</li> <li>• SQLGetDescField</li> <li>• SQLGetDescRec</li> <li>• SQLGetFunctions</li> <li>• SQLGetStmtAttr</li> <li>• SQLGetTypeInfo</li> <li>• SQLMoreResults</li> <li>• SQLNumParams</li> <li>• SQLNumResultCols</li> <li>• SQLParamData</li> <li>• SQLPrepare</li> <li>• SQLPrimaryKeys</li> <li>• SQLProcedureColumns</li> <li>• SQLProcedures</li> <li>• SQLPutData</li> <li>• SQLRowCount</li> <li>• SQLSetConnectAttr</li> <li>• SQLSetCursorName</li> <li>• SQLSetDescField</li> <li>• SQLSetEnvAttr</li> <li>• SQLSetDescRec</li> <li>• SQLSetPos</li> <li>• SQLSetStmtAttr</li> <li>• SQLSpecialColumns</li> <li>• SQLStatistics</li> <li>• SQLTablePrivileges</li> <li>• SQLTables</li> </ul>

表 148. SQLSTATE コード (続き)

SQLSTATE	エラー	該当エラーを返す可能性のある関数
HY011	現在、属性を設定できない	SQLParamData SQLSetConnectAttr SQLSetPos SQLSetStmtAttr
HY012	無効なトランザクション命令コード	SQLEndTran
HY013	メモリー管理エラー	以下を除くすべての ODBC 関数 SQLGetDiagField SQLGetDiagRec
HY014	ハンドル数の制限を超過	SQLAllocHandle
HY015	使用可能なカーソル名が存在しない	SQLGetCursorName
HY016	インプリメンテーション行記述子を変更できない	SQLCopyDesc SQLSetDescField SQLSetDescRec
HY017	自動的に割り振られた記述子ハンドルの無効な使用	SQLFreeHandle SQLSetStmtAttr
HY018	サーバーが取り消し要求を拒否	SQLCancel
HY019	文字以外およびバイナリー以外のデータが断片で送信された	SQLPutData
HY020	NULL 値の連結を試行した	SQLPutData
HY021	不整合な記述子情報	SQLBindParameter SQLCopyDesc SQLGetDescField SQLSetDescField SQLSetDescRec
HY024	無効な属性値	SQLSetConnectAttr SQLSetEnvAttr SQLSetStmtAttr

表 148. SQLSTATE コード (続き)

SQLSTATE	エラー	該当エラーを返す可能性のある関数
HY090	ストリングまたはバッファの長さが無効	<ul style="list-style-type: none"> <li>• SQLBindCol</li> <li>• SQLBindParameter</li> <li>• SQLBrowseConnect</li> <li>• SQLColAttribute</li> <li>• SQLColumnPrivileges</li> <li>• SQLColumns</li> <li>• SQLConnect</li> <li>• SQLDataSources</li> <li>• SQLDescribeCol</li> <li>• SQLDriverConnect</li> <li>• SQLDrivers</li> <li>• SQLExecDirect</li> <li>• SQLExecute</li> <li>• SQLFetch</li> <li>• SQLFetchScroll</li> <li>• SQLForeignKeys</li> <li>• SQLGetConnectAttr</li> <li>• SQLGetCursorName</li> <li>• SQLGetData</li> <li>• SQLGetDescField</li> <li>• SQLGetInfo</li> <li>• SQLGetStmtAttr</li> <li>• SQLParamData</li> <li>• SQLPrepare</li> <li>• SQLPrimaryKeys</li> <li>• SQLProcedureColumns</li> <li>• SQLProcedures</li> <li>• SQLPutData</li> <li>• SQLSetConnectAttr</li> <li>• SQLSetCursorName</li> <li>• SQLSetDescField</li> <li>• SQLSetDescRec</li> <li>• SQLSetEnvAttr</li> <li>• SQLSetStmtAttr</li> <li>• SQLSetPos</li> <li>• SQLSpecialColumns</li> <li>• SQLTablePrivileges</li> <li>• SQLStatistics</li> <li>• SQLTables</li> </ul>
HY091	無効な記述子フィールド ID	SQLColAttribute SQLGetDescField SQLSetDescField



表 148. SQLSTATE コード (続き)

SQLSTATE	エラー	該当エラーを返す可能性のある関数
HY092	無効な属性/オプション ID	SQLAllocHandle SQLCopyDesc SQLDriverConnect SQLEndTran SQLFreeStmt SQLGetConnectAttr SQLGetEnvAttr SQLGetStmtAttr SQLParamData SQLSetConnectAttr SQLSetDescField SQLSetEnvAttr SQLSetPos SQLSetStmtAttr
HY095	関数型が範囲外	SQLGetFunctions
HY096	無効な情報タイプ	SQLGetInfo
HY097	列型が範囲外	SQLSpecialColumns
HY098	有効範囲タイプが範囲外	SQLSpecialColumns
HY099	NULL 可能タイプが範囲外	SQLSpecialColumns
HY100	ユニーク性オプション・タイプが範囲外	SQLStatistics
HY101	確度オプション・タイプが範囲外	SQLStatistics
HY103	無効なりトリープ・コード	SQLDataSources SQLDrivers
HY104	無効な精度または位取りの値	SQLBindParameter
HY105	無効なパラメーター型	SQLBindParameter SQLExecDirect SQLExecute SQLParamData SQLSetDescField
HY106	フェッチ・タイプが範囲外	SQLExtendedFetch SQLFetchScroll

表 148. SQLSTATE コード (続き)

SQLSTATE	エラー	該当エラーを返す可能性のある関数
HY107	行値が範囲外	SQLExtendedFetch SQLFetch SQLFetchScroll SQLSetPos
HY109	無効なカーソル位置	SQLExecDirect SQLExecute SQLGetData SQLGetStmtAttr SQLParamData SQLSetPos
HY110	無効なドライバー完了	SQLDriverConnect
HY111	無効なブックマーク値	SQLExtendedFetch SQLFetchScroll

表 148. SQLSTATE コード (続き)

SQLSTATE	エラー	該当エラーを返す可能性のある関数
HYC00	オプション機能がインプリメントされない	<ul style="list-style-type: none"> <li>• SQLBindCol</li> <li>• SQLBindParameter</li> <li>• SQLColAttribute</li> <li>• SQLColumnPrivileges</li> <li>• SQLColumns</li> <li>• SQLDriverConnect</li> <li>• SQLEndTran</li> <li>• SQLConnect</li> <li>• SQLExecDirect</li> <li>• SQLExecute</li> <li>• SQLExtendedFetch</li> <li>• SQLFetch</li> <li>• SQLFetchScroll</li> <li>• SQLForeignKeys</li> <li>• SQLGetConnectAttr</li> <li>• SQLGetData</li> <li>• SQLGetEnvAttr</li> <li>• SQLSetPos</li> <li>• SQLGetInfo</li> <li>• SQLGetStmtAttr</li> <li>• SQLGetTypeInfo</li> <li>• SQLParamData</li> <li>• SQLPrepare</li> <li>• SQLPrimaryKeys</li> <li>• SQLProcedureColumns</li> <li>• SQLProcedures</li> <li>• SQLSetConnectAttr</li> <li>• SQLSetEnvAttr</li> <li>• SQLSetStmtAttr</li> <li>• SQLSpecialColumns</li> <li>• SQLStatistics</li> <li>• SQLTablePrivileges</li> <li>• SQLTables</li> </ul>

表 148. SQLSTATE コード (続き)

SQLSTATE	エラー	該当エラーを返す可能性のある関数
HYT00	タイムアウトの期限切れ	SQLBrowseConnect SQLColumnPrivileges SQLColumns SQLConnect SQLDriverConnect SQLExecDirect SQLExecute SQLExtendedFetch SQLForeignKeys SQLGetTypeInfo SQLParamData SQLPrepare SQLPrimaryKeys SQLProcedureColumns SQLProcedures SQLSetPos SQLSpecialColumns SQLStatistics SQLTablePrivileges SQLTables
HYT01	接続タイムアウトの期限切れ	以下を除くすべての ODBC 関数 SQLDrivers SQLDataSources SQLGetEnvAttr SQLSetEnvAttr
IM001	ドライバーはこの関数をサポートしない	以下を除くすべての ODBC 関数 SQLAllocHandle SQLDataSources SQLDrivers SQLFreeHandle SQLGetFunctions
IM002	データ・ソース名が検出されず、デフォルト・ドライバーが指定されていない	SQLConnect SQLDriverConnect
IM003	指定されたドライバーをロードできなかった	SQLConnect

表 148. SQLSTATE コード (続き)

SQLSTATE	エラー	該当エラーを返す可能性のある関数
IM004	SQL_HANDLE_ENV に対するドライバーの SQLAllocHandle が失敗	SQLDriverConnect SQLConnect SQLDriverConnect
IM005	SQL_HANDLE_DBC に対するドライバーの SQLAllocHandle が失敗	SQLConnect SQLDriverConnect
IM006	ドライバーの SQLSetConnectAttr が失敗	SQLConnect SQLDriverConnect
IM007	データ・ソースまたはドライバーが指定されていない。ダイアログが禁止される	SQLDriverConnect
IM008	ダイアログの失敗	SQLDriverConnect
IM009	変換 DLL をロードできない	SQLConnect SQLDriverConnect SQLSetConnectAttr
IM010	データ・ソース名が長すぎる	SQLConnect SQLDriverConnect
IM011	ドライバー名が長すぎる	SQLDriverConnect
IM012	DRIVER キーワードの構文エラー	SQLDriverConnect
IM013	トレース・ファイル・エラー	すべての ODBC 関数
IM014	無効なファイル DSN 名	SQLDriverConnect
IM015	ファイル・データ・ソースが破損	SQLDriverConnect



---

## 付録 D. ODBC に関する SQL 文法の最小要件

このセクションでは、ODBC ドライバーがサポートしなければならない SQL-92 エントリー・レベル構文の最小サブセットについて説明します。この構文を使用するアプリケーションは、任意の ODBC 準拠ドライバーでサポートされます。

アプリケーションから `SQL_SQL_CONFORMANCE` を指定して `SQLGetInfo` を呼び出すことにより、このセクションに記載されていない SQL-92 の追加機能がサポートされているかどうか判断できます。

**注:** ドライバーが読み取り専用データ・ソースのみをサポートする場合、データの変更に適用される SQL 構文は、このドライバーには適用されません。データ・ソースが読み取り専用かどうか判断するには、アプリケーションで `SQL_DATA_SOURCE_READ_ONLY` 情報タイプを指定して `SQLGetInfo` を呼び出す必要があります。

---

### D.1 SQL ステートメント

このセクションでは、SQL ステートメントとエレメントのサブセットについて説明します。

```
create-table-statement ::=
    CREATE TABLE base_table_name
    (column_identifier data_type [, column_identifier data_type]...)
```

**重要:** アプリケーションは、`create_table_statement` 内の `data_type` として、`SQLGetTypeInfo` から返される結果セットの `TYPE_NAME` 列のデータ型を要求します。

```
delete_statement_searched ::=
    DELETE FROM table_name [WHERE search_condition]
drop_table_statement ::=
    DROP TABLE base_table_name
select_statement ::=
    SELECT [ALL | DISTINCT] select_list
    FROM table_reference_list
    [WHERE search_condition]
    [order_by_clause]
statement ::= create_table_statement |
    delete_statement_searched |
    drop_table_statement |
    insert_statement |
    select_statement |
    update_statement_searched
Update_statement_searched ::=
    UPDATE table_name
    SET column_identifier = {expression |
        NULL}
    [, column_identifier = {expression |
        NULL}]...
    [WHERE search_condition]
```

## SQL ステートメントの要素

```
base_table_identifier ::= user_defined_name
base_table_name ::= base_table_identifier
boolean_factor ::= [NOT] boolean_primary
boolean_primary ::= predicate | ( search_condition )
boolean_term ::= boolean_factor [AND boolean_term]
character_string_literal ::= "{character}..."
(character は、ドライバー/データ・ソースの
文字セット内の任意の文字です。character_string_literal
内に単一リテラル引用文字 (' ) を含めるには、
リテラル引用文字を 2 つ使用します [""]。 )
column_identifier ::= user_defined_name
column_name ::= [table_name.]column_identifier
comparison_operator ::= < | > | <= | >= | = | <>
comparison_predicate ::= expression comparison_operator expression
data_type ::= character_string_type
(character_string_type は、SQLGetTypeInfo から返される結果セット内の
「DATA TYPE」列が SQL_CHAR または SQL_VARCHAR のどちらかである、
任意のデータ型です。 )
digit ::= 0 | 1 | 2 | 3 | 4 | 5 | 6 | 7 | 8 | 9
dynamic_parameter ::= ?
expression ::= term | expression {+|-} term
factor ::= [+|-]primary
insert_value ::= dynamic_parameter | literal | NULL | USER
letter ::= lower_case_letter | upper_case_letter
literal ::= character_string_literal
lower_case_letter ::= a | b | c | d | e | f | g |
h | i | j | k | l | m | n | o | p | q | r | s |
t | u | v | w | x | y | z
order_by_clause ::= ORDER BY sort_specification [, sort_specification]...
primary ::= column_name | dynamic_parameter | literal | ( expression )
search_condition ::= boolean_term [OR search_condition]
select_list ::= * | select_sublist [, select_sublist]...
(select_list は、パラメーターを含むことはできません。 )
select_sublist ::= expression
sort_specification ::= {unsigned_integer | column_name } [ASC | DESC]
table_identifier ::= user_defined_name
table_name ::= table_identifier
table_reference ::= table_name
table_reference ::= table_name [,table_reference]...
term ::= factor | term {*/} factor
unsigned_integer ::= {digit}
upper_case_letter ::= A | B | C | D | E | F | G |
H | I | J | K | L | M | N | O | P | Q | R | S |
T | U | V | W | X | Y | Z
user_defined_name ::= letter[ digit | letter| _ ]...
```

### D.1.1 制御ステートメント (論理条件)

このトピックでは、solidDB データベース・プロシージャで使用可能な制御ステートメントのサマリーを記載します。

これらの制御ステートメントについて詳しくは、「*solidDB SQL ガイド*」でストアード・プロシージャの説明を参照してください。



表 149. 制御ステートメント

制御ステートメント	説明
<code>set variable = expression</code>	変数に値を割り当てます。この値には、リテラル値 (例えば、10 や 'text') または別の変数のいずれかを使用できます。パラメーターは、通常の変数と解釈されます。
<code>variable := expression</code>	変数に値を割り当てるための代替構文。
<code>boolean_expr</code>	「true」または「false」として評価されるブール式。この式は、=、>、<などの比較演算子と、AND、OR、および NOT の論理演算子を含むことができます。
<code>statement_list</code>	ブール式の結果に従って実行される有効なプロシージャ・ステートメント。
<code>while   boolean_expr loop   statement_list end loop</code>	式が true の間ループします。WHILE ループ内の有効な括弧の使用例については、「 <i>solidDB SQL ガイド</i> 」のストアード・プロシージャの説明を参照してください。
<code>leave</code>	最も内側の while ループを抜け、キーワード end loop の後の次のステートメントからプロシージャの実行を継続します。
<code>if   boolean_expr then   statement_list1 else   statement_list2 end if</code>	boolean_expr が true の場合、statement_list1 を実行します。その他の場合には、statement_list2 を実行します。IF ステートメント内の有効な括弧の使用例については、「 <i>solidDB SQL ガイド</i> 」のストアード・プロシージャの説明を参照してください。
<code>if   boolean_expr1 then   statement_list1 elseif   boolean_expr2 then   statement_list2 end if</code>	boolean_expr1 が true の場合、statement_list1 を実行します。boolean_expr2 が true の場合、statement_list2 を実行します。このステートメントは、オプションで複数の elseif ステートメントを含むことができ、また else ステートメントを 1 つ含むことができます。IF ステートメント内の有効な括弧の使用例については、「 <i>solidDB SQL ガイド</i> 」のストアード・プロシージャの説明を参照してください。
<code>return</code>	出力パラメーターの現行値を返し、プロシージャを終了します。プロシージャに return row ステートメントが含まれる場合、return は return norow のように動作します。

表 149. 制御ステートメント (続き)

制御ステートメント	説明
return sqlerror of <i>cursor_name</i>	カーソルに関連付けられた sqlerror を返し、プロシージャを終了します。
return row	出力パラメーターの現行値を返し、プロシージャの実行を継続します。return row はプロシージャを終了せず、呼び出し元に制御を返しませんが。
return norow	セットの終了を返し、プロシージャを終了します。

## D.2 データ型のサポート

ODBC ドライバーは、少なくとも SQL\_CHAR または SQL\_VARCHAR のどちらかをサポートする必要があります。

その他のデータ型のサポートは、ドライバーまたはデータ・ソースの SQL-92 適合レベルによって決まります。ドライバーまたはデータ・ソースの SQL-92 適合レベルを判断するには、アプリケーションから SQLGetTypeInfo を呼び出す必要があります。

## D.3 パラメーター・データ型

このトピックでは、パラメーターのデータ型を判断する方法、およびパラメーター・マーカのサポートについて説明します。

SQLBindParameter で指定する各パラメーターは SQL データ型を使用して定義されるにもかかわらず、SQL ステートメント内のパラメーターは組み込みのデータ型を持ちません。したがって、ステートメント内の別のオペランドからパラメーター・マーカのデータ型を推論できる場合のみ、SQL ステートメントにパラメーター・マーカを組み込むことができます。例えば、? + COLUMN1 のような算術式では、パラメーターのデータ型は、COLUMN1 で表される名前付き列のデータ型から推論できます。アプリケーションは、データ型を判断できない場合、パラメーター・マーカを使用できません。

以下の表では、いくつかのタイプのパラメーターについて、SQL-92 標準に従ってデータ型を判断する方法を説明します。パラメーター型を推論するための総合的な情報については、SQL-92 仕様を参照してください。

表 150. いくつかのタイプのパラメーターについてデータ型を判断する方法

パラメーターの位置	想定データ型
2 進算術計算演算子または比較演算子の一方のオペランド	他方のオペランドと同じ

表 150. いくつかのタイプのパラメーターについてデータ型を判断する方法 (続き)

パラメーターの位置	想定データ型
BETWEEN 節の第 1 オペランド	第 2 オペランドと同じ
BETWEEN 節の第 2 または第 3 オペランド	第 1 オペランドと同じ
IN で使用される式	最初の値または副照会の結果列と同じ
IN で使用される値	式と同じ、または式にパラメーター・マーカ ーが存在する場合には最初の値と同じ
LIKE で使用されるパターン値	VARCHAR
UPDATE で使用される更新値	更新列と同じ

## パラメーター・マーカ

SQL-92 仕様に従うと、アプリケーションは、以下の位置にパラメーター・マーカ  
ーを配置することはできません。

- SELECT リスト内
- *comparison\_predicate* の両方の *expression* として
- 2 項演算子の両方のオペランドとして
- BETWEEN 演算の第 1 および第 2 オペランドの両方として
- BETWEEN 演算の第 1 および第 3 オペランドの両方として
- IN 演算の式および最初の値の両方として
- 単項の + または - 演算のオペランドとして
- *set-function-reference* の引数として

総合的なリストと詳細については、SQL-92 仕様を参照してください。

## D.4 ODBC のリテラル

このセクションでは、ドライバー作成者が、文字ストリング型から数値型またはイ  
ンターバル型への変換を行う際、または数値型またはインターバル型から文字スト  
リング型への変換を行う際に役立つ情報を記載します。

### インターバル・リテラル構文

以下の構文は、ODBC のインターバル・リテラルで使用されます。

```
interval_literal ::= INTERVAL [+|_] interval_string interval_qualifier
interval_string ::= quote { year_month_literal
    | day_time_literal } quote
year_month_literal ::= years_value | [years_value] months_value
day_time_literal ::= day_time_interval | time_interval
day_time_interval ::= days_value [hours_value
    [:minutes_value[:seconds_value]]]
time_interval ::= hours_value [:minutes_value [:seconds_value ] ]
    | minutes_value [:seconds_value ]
    | seconds_value
```

```

years_value ::= datetime_value
months_value ::= datetime_value
days_value ::= datetime_value
hours_value ::= datetime_value
minutes_value ::= datetime_value
seconds_value ::= seconds_integer_value [.[seconds_fraction] ]
seconds_integer_value ::= unsigned_integer
seconds_fraction ::= unsigned_integer
datetime_value ::= unsigned_integer
interval_qualifier ::= start_field TO end_field
| single_datetime_field
start_field ::= non_second_datetime_field
[(interval_leading_field_precision)]
end_field ::= non_second_datetime_field
| SECOND[(interval_fractional_seconds_precision)]
single_datetime_field ::= non_second_datetime_field
[(interval_leading_field_precision)]
| SECOND[(interval_leading_field_precision)
[, (interval_fractional_seconds_precision)]
datetime_field ::= non_second_datetime_field | SECOND
non_second_datetime_field ::= YEAR | MONTH | DAY | HOUR | MINUTE
interval_fractional_seconds_precision ::= unsigned_integer
interval_leading_field_precision ::= unsigned_integer
quote ::= '
unsigned_integer ::= digit...

```

## 数値リテラル構文

以下の構文は、ODBC の数値リテラルで使用されます。

```

numeric_literal ::= signed_numeric_literal | unsigned_numeric_literal
signed_numeric_literal ::= [sign] unsigned_numeric_literal
unsigned_numeric_literal ::= exact_numeric_literal
| approximate_numeric_literal
exact_numeric_literal ::= unsigned_integer [period[unsigned_integer]]
| period unsigned_integer
sign ::= plus_sign | minus_sign
approximate_numeric_literal ::= mantissa E exponent
mantissa ::= exact_numeric_literal
exponent ::= signed_integer
signed_integer ::= [sign] unsigned_integer
unsigned_integer ::= digit...
plus_sign ::= +
minus_sign ::= -
digit ::= 1 | 2 | 3 | 4 | 5 | 6 | 7 | 8 | 9 | 0
period ::= .

```

---

## D.5 予約キーワードのリスト

コア SQL 文法をサポートするドライバーとの互換性を確保するため、アプリケーションで使用を回避すべきキーワードが存在します。

これらの単語は、最小 SQL 文法を制約しません。#define 値 SQL\_ODBC\_KEYWORDS には、これらのキーワードのリストがコンマ区切りで含まれています。

複数の SQL 標準および solidDB ODBC API の予約キーワードの完全なリストについては、「IBM solidDB SQL ガイド」の『予約語』を参照してください。

表 151. 予約キーワードのリスト

キーワード	キーワード	キーワード	キーワード
ABSOLUTE	ACTION	ADA	ADD
ALL	ALLOCATE	ALTER	AND
ANY	ARE	AS	ASC
ASSERTION	AT	AUTHORIZATION	AVG
BEGIN	BETWEEN	BIT	BIT_LENGTH
BOTH	BY	CASCADE	CASCADED
CASE	CAST	CATALOG	CHAR
CHAR_LENGTH	CHARACTER	CHARACTER_LENGTH	CHECK
CLOSE	COALESCE	COLLATE	COLLATION
COLUMN	COMMIT	CONNECT	CONNECTION
CONSTRAINT	CONSTRAINTS	CONTINUE	CONVERT
CORRESPONDING	COUNT	CREATE	CROSS
CURRENT	CURRENT_DATE	CURRENT_TIME	CURRENT_TIMESTAMP
CURRENT_USER	CURSOR	DATE	DAY
DEALLOCATE	DEC	DECIMAL	DECLARE
DEFAULT	DEFERRABLE	DEFERRED	DELETE
DESC	DESCRIBE	DESCRIPTOR	DIAGNOSTICS
DISCONNECT	DISTINCT	DOMAIN	DOUBLE
DROP	ELSE	END	END-EXEC
ESCAPE	EXCEPT	EXCEPTION	EXEC
EXECUTE	EXISTS	EXTERNAL	EXTRACT
FALSE	FETCH	FIRST	FLOAT
FOR	FOREIGN	FORTRAN	FOUND
FROM	FULL	GET	GLOBAL
GO	GOTO	GRANT	GROUP

表 151. 予約キーワードのリスト (続き)

キーワード	キーワード	キーワード	キーワード
HAVING	HOUR	IDENTITY	IMMEDIATE
IN	INCLUDE	INDEX	INDICATOR
INITIALLY	INNER	INPUT	INSENSITIVE
INSERT	INT	INTEGER	INTERSECT
INTERVAL	INTO	IS	ISOLATION
JOIN	KEY	LANGUAGE	LAST
LEADING	LEFT	LEVEL	LIKE
LOCAL	LOWER	MATCH	MAX
MIN	MINUTE	MODULE	MONTH
NAMES	NATIONAL	NATURAL	NCHAR
NEXT	NO	NONE	NOT
NULL	NULLIF	NUMERIC	OCTET_LENGTH
OF	ON	ONLY	OPEN
OPTION	OR	ORDER	OUTER
OUTPUT	OVERLAPS	PASCAL	POSITION
PRECISION	PREPARE	PRESERVE	PRIMARY
PRIOR	PRIVILEGES	PROCEDURE	PUBLIC
READ	REAL	REFERENCES	RELATIVE
RESTRICT	REVOKE	RIGHT	ROLLBACK
ROWS	SCHEMA	SCROLL	SECOND
SECOND	SECTION	SELECT	SESSION
SESSION_USER	SET	SIZE	SMALLINT
SOME	SPACE	SQL	SQLCA
SQLCODE	SQLERROR	SQLSTATE	SQLWARNING
SUBSTRING	SUM	SYSTEM_USER	TABLE

表 151. 予約キーワードのリスト (続き)

キーワード	キーワード	キーワード	キーワード
TEMPORARY	THEN	TIME	TIMESTAMP
TIMEZONE_HOUR	TIMEZONE_MINUTE	TO	TRAILING
TRANSACTION	TRANSLATE	TRANSLATION	TRIM
TRUE	UNION	UNIQUE	UNKNOWN
UPDATE	UPPER	USAGE	USER
USING	VALUE	VALUES	VARCHAR
VARYING	VIEW	WHEN	WHENEVER
WHERE	WITH	WORK	WRITE
YEAR	ZONE		





---

## 付録 E. データ型

このセクションでは、ODBC データ型について説明します。

ODBC では、以下の一連のデータ型が定義されています。

- SQL データ型。データ・ソース (例えば、solidDB サーバー) に格納されるデータのデータ型を示します。
- C データ型。アプリケーション・バッファに格納されるデータのデータ型を示します。

各 SQL データ型は、ODBC C データ型に対応しています。データ・ソースからデータを返す前に、ドライバーは、指定された C データ型にそのデータを変換します。データ・ソースにデータを送信する前に、ドライバーは、指定された C データ型からそのデータを変換します。

ドライバー固有の SQL データ型については、ドライバーの資料を参照してください。

---

### E.1 SQL データ・タイプの概要

各 DBMS は、SQL-92 標準に従って、独自の SQL データ型セットを定義しています。SQL-92 標準の各 SQL データ型について、型 ID と呼ばれる #define 値が ODBC 関数の引数として渡され、また結果セットのメタデータ内で返されます。

ドライバーは、データ・ソース固有の SQL データ型を ODBC SQL データ型 ID およびドライバー固有の SQL データ型 ID にマップします。SQL データ型は、インプリメンテーション記述子の SQL\_DESC\_CONCISE\_TYPE フィールドに格納されます。

solidDB の ODBC ドライバーは、以下の SQL\_92 データ型をサポートしません。

- BIT
- BIT\_VARYING
- TIME\_WITH\_TIMEZONE
- TIMESTAMP\_WITH\_TIMEZONE
- NATIONAL\_CHARACTER

---

### E.2 C データ型

ODBC は、C データ型と、それに対応する ODBC 型 ID を定義します。

アプリケーションは、以下の関数の 1 つを呼び出します。

- SQLBindCol または SQLGetData を呼び出して、適用可能な C 型 ID を TargetType 引数で受け渡します。このようにして、アプリケーションは、結果セット・データを受け取るバッファの C データ型を指定します。

- `SQLBindParameter` を呼び出して、該当する C 型 ID を `ValueType` 引数で受け渡します。このようにして、アプリケーションは、ステートメント・パラメーターを含むバッファの C データ型を指定します。

C データ型は、アプリケーション記述子の `SQL_DESC_CONCISE_TYPE` フィールドに格納されます。

注: ドライバー固有の C データ型は存在しません。

---

## E.3 データ型 ID

データ型 ID は、記述子の `SQL_DESC_CONCISE_TYPE` フィールドに格納されます。アプリケーション内のデータ型 ID は、ドライバーに対して自身のバッファを記述します。

また、ドライバーから結果セットに関するメタデータをリトリートし、したがってアプリケーションは、データ・ストレージに使用する C バッファの型を認識できます。アプリケーションは、以下の関数を呼び出すことにより、データ型 ID を使用してこれらのタスクを実行します。

- アプリケーション・バッファの C データ型を記述するために、アプリケーションは、`SQLBindParameter`、`SQLBindCol`、および `SQLGetData` を呼び出します。
- 動的パラメーターの SQL データ型を記述するために、アプリケーションは、`SQLBindParameter` を呼び出します。
- 結果セット列の SQL データ型をリトリートするために、アプリケーションは、`SQLColAttribute` および `SQLDescribeCol` を呼び出します。
- パラメーターの SQL データ型をリトリートするために、アプリケーションは、`SQLDescribeParameter` を呼び出します。
- 各種スキーマ情報の SQL データ型をリトリートするために、アプリケーションは、`SQLColumns`、`SQLProcedureColumns`、および `SQLSpecialColumns` を呼び出します。
- サポートされているデータ型のリストをリトリートするために、アプリケーションは、`SQLGetTypeInfo` を呼び出します。

さらに、上記のタスクの実行に、`SQLSetDescField` および `SQLSetDescRec` の記述子関数も使用されます。詳しくは、`SQLSetDescField` 関数と `SQLSetDescRec` 関数を参照してください。

---

## E.4 SQL データ型

指定したドライバーおよびデータ・ソースが、ODBC 文法で定義されているすべての SQL データ型をサポートしているとは限りません。また、ドライバー固有の追加の SQL データ型をサポートしている場合もあります。

ドライバーのサポートは、SQL-92 準拠のレベルにより決まります。ドライバーがどのデータ型をサポートするかを判別するには、アプリケーションで `SQLGetTypeInfo` を呼び出します。253 ページの『`SQLGetTypeInfo` 結果セットの例』を参照してください。ドライバー固有の SQL データ型については、ドライバーの資料を参照してください。

ドライバーは、以下の関数を使用して列およびパラメーターのデータ型を記述する際にも SQL データ型を返します。

- SQLColAttribute
- SQLColumns
- SQLDescribeCol
- SQLDescribeParam
- SQLProcedureColumns
- SQLSpecialColumns

注:

SQL データ型の値および特性を格納しているフィールドについては、263 ページの『E.8, データ型 ID および記述子』を参照してください。

以下の表は、SQL データ型の総合的なリストではありませんが、よく使用される名前、範囲、および制限が示されています。データ・ソースが表にリストされたデータ型の一部のみをサポートする場合や、ご使用のドライバーによっては、データ型の特性が表の説明と異なる場合があります。この表では、適宜 SQL-92 の関連データ型も説明しています。

表 152. 一般的な SQL データ型の名前、範囲、および制限

SQL 型 ID [1]	一般的な SQL データ型 [2]	一般的な型の説明
SQL_CHAR	CHAR(n)	固定ストリング長が $n$ の文字ストリング。
SQL_VARCHAR	VARCHAR(n)	最大ストリング長が $n$ の可変長文字ストリング。
SQL_LONGVARCHAR	LONG VARCHAR	可変長文字データ。最大長は、データ・ソースに依存します。 [3]
SQL_WCHAR	WCHAR(n)	固定ストリング長が $n$ の Unicode 文字ストリング。
SQL_WVARCHAR	VARWCHAR(n)	最大ストリング長が $n$ の Unicode 可変長文字ストリング。
SQL_WLONGVARCHAR	LONGWVARCHAR	Unicode 可変長文字データ。最大長は、データ・ソースに依存します。
SQL_DECIMAL	DECIMAL(p, s)	精度が $p$ で位取りが $s$ の符号付きの厳密な数値。(最大精度は、ドライバーにより定義されます。)  ( $1 \leq p \leq 16, s \leq p$ ) [4]
SQL_NUMERIC	NUMERIC(p,s)	精度が $p$ で位取りが $s$ の符号付きの厳密な数値。  ( $1 \leq p \leq 16, s \leq p$ ) [4]

表 152. 一般的な SQL データ型の名前、範囲、および制限 (続き)

SQL 型 ID [1]	一般的な SQL データ型 [2]	一般的な型の説明
SQL_SMALLINT	SMALLINT	精度が 5 で位取りが 0 の厳密な数値。  (符号付き: $-32,768 \leq n \leq 32,767$ , 符号なし: $0 \leq n \leq 65,535$ )  solidDB では、SMALLINT は符号付きのもののみをサポートし、符号なしのものをサポートしません。 [5]
SQL_INTEGER	INTEGER	精度が 10 で位取りが 0 の厳密な数値。(符号付き: $-2^{31} \leq n \leq 2^{31} - 1$ , 符号なし: $0 \leq n \leq 2^{32} - 1$ ) solidDB では、INTEGER は符号付きのもののみをサポートし、符号なしのものをサポートしません。 [5]
SQL_REAL	REAL	バイナリー精度が 24 の符号付き近似数値 (ゼロまたは $10^{-38}$ から $10^{38}$ の絶対値)。
SQL_FLOAT	FLOAT(p)	バイナリー精度が $p$ 以上の符号付き近似数値。(最大精度は、ドライバーにより定義されます。) [6]
SQL_DOUBLE	DOUBLE PRECISION	バイナリー精度が 53 の符号付き近似数値 (ゼロまたは $10^{-308}$ から $10^{308}$ の絶対値)。
SQL_BIT	BIT	単一ビットのバイナリー・データ。注: solidDB は、BIT/SQL_BIT をサポートしていません。 [7]
SQL_TINYINT	TINYINT	精度が 3 で位取りが 0 の厳密な数値。(符号付き: $-128 \leq n \leq 127$ , 符号なし: $0 \leq n \leq 255$ ) solidDB では、TINYINT は符号付きのもののみをサポートし、符号なしのものをサポートしません。 [5]
SQL_BIGINT	BIGINT	精度が 19 (符号付きの場合) または 20 (符号なしの場合) で位取りが 0 の厳密な数値。(符号付き: $-2^{63} \leq n \leq 2^{63} - 1$ , 符号なし: $0 \leq n \leq 2^{64} - 1$ )  solidDB では、BIGINT は符号付きのもののみをサポートし、符号なしのものをサポートしません。 [3]、 [5]
SQL_BINARY	BINARY(n)	固定長が $n$ のバイナリー・データ。 [3]
SQL_VARBINARY	VARBINARY(n)	最大長が $n$ の可変長バイナリー・データ。最大長は、ユーザーが設定します。 [3]
SQL_LONGVARBINARY	LONG VARBINARY	可変長バイナリー・データ。最大長は、データ・ソースに依存します。 [3]
SQL_TYPE_DATE [8]	DATE	グレゴリオ暦のルールによる年、月、および日のフィールド。(268 ページの『E.11, グレゴリオ暦の制約』を参照してください。)

表 152. 一般的な SQL データ型の名前、範囲、および制限 (続き)

SQL 型 ID [1]	一般的な SQL データ型 [2]	一般的な型の説明
SQL_TYPE_TIME [8]	TIME(p)	時、分、および秒のフィールド。時の有効値は、00 から 23 です。分の有効値は、00 から 59 です。秒の有効値は、00 から 61 (60 および 61 は、「うるう秒」処理用) です ( <a href="http://tycho.usno.navy.mil/leapsec.html">http://tycho.usno.navy.mil/leapsec.html</a> を参照してください)。精度 <i>p</i> は、秒フィールドの精度を示します。
SQL_TYPE_TIMESTAMP [8]	TIMESTAMP(p)	日付および時刻のデータ型に定義されている有効値を持つ年、月、日、時、分、および秒のフィールド。

**注:**

[1] これは、SQLGetTypeInfo の呼び出しにより DATA\_TYPE 列に返される値です。

[2] これは、SQLGetTypeInfo の呼び出しにより NAME 列および CREATE PARAMS 列に返される値です。NAME 列には、例えば CHAR のような指定が返され、CREATE PARAMS 列には、精度、位取り、および長さのような作成パラメーターのコンマ区切りリストが返されます。

[3] このデータ型に対応するものは、SQL-92 にはありません。

[4] SQL\_DECIMAL データ型と SQL\_NUMERIC データ型との違いは、精度のみです。DECIMAL(p,s) の精度が、インプリメンテーションで定義された *p* 以上の 10 進数精度であるのに対し、NUMERIC(p,s) の精度は *p* に完全に等しくなります。

[5] アプリケーションは SQLGetTypeInfo または SQLColAttribute を使用して、結果セット内の特定のデータ型や列が符号なしであるかどうかを判別します。

[6] インプリメンテーションによって、SQL\_FLOAT の精度は 24 または 53 のいずれかになります。24 である場合、SQL\_FLOAT データ型は SQL\_REAL と同じになり、53 である場合、SQL\_FLOAT データ型は SQL\_DOUBLE と同じになります。

[7] SQL\_BIT データ型の特性は、SQL-92 の BIT 型と異なります。

[8] このデータ型に対応するものは、SQL-92 にはありません。

## SQLGetTypeInfo 結果セットの例

アプリケーションは、SQLGetTypeInfo の結果セットを呼び出し、指定データ・ソースに対してサポートされたデータ型およびその特性のリストを調べます。

あるデータ・ソースに対し SQLGetTypeInfo により返されるデータ型の例を以下に示します。このデータ・ソースでは、「DATA\_TYPE」に示されたすべてのデータ型がサポートされています。

この例は、ページ幅に収まるよう 3 つのセクションに分割されています。実際には、すべてが 1 つの例です。

表 153. SQLGetTypeInfo が返すデータ型 (1)

TYPE_NAME	DATA_TYPE	COLUMN_SIZE	LITERAL_PREFIX	LITERAL_SUFFIX	CREATE_PARAMS	NULLABLE
"char"	SQL_CHAR	255	""	""	"length"	SQL_TRUE
"text"	SQL_LONG VARCHAR	2147483647	""	""	<NULL>	SQL_TRUE

表 153. SQLGetTypeInfo が返すデータ型 (1) (続き)

TYPE_NAME	DATA_TYPE	COLUMN_SIZE	LITERAL_PREFIX	LITERAL_SUFFIX	CREATE_PARAMS	NULLABLE
"decimal"	SQL_DECIMAL	18 [a]	<NULL>	<NULL>	"precision, scale"	SQL_TRUE
"real"	SQL_REAL	7	<NULL>	<NULL>	<NULL>	SQL_TRUE
"datetime"	SQL_TYPE_TIMESTAMP	29 [b]	""	""	<NULL>	SQL_TRUE

表 154. SQLGetTypeInfo が返すデータ型 (2)

(続き)	CASE_SENSITIVE	SEARCHABLE	UNSIGNED_ATTRIBUTE	FIXED_PREC_SCALE	AUTO_UNIQUE_VALUE	LOCAL_TYPE_NAME
SQL_CHAR	SQL_FALSE	SQL_SEARCHABLE	<NULL>	SQL_FALSE	<NULL>	"char"
SQL_LONG VARCHAR	SQL_FALSE	SQL_PRED_CHAR	<NULL>	SQL_FALSE	<NULL>	"text"
SQL_DECIMAL	SQL_FALSE	SQL_PRED_BASIC	SQL_FALSE	SQL_FALSE	SQL_FALSE	"decimal"
SQL_REAL	SQL_FALSE	SQL_PRED_BASIC	SQL_FALSE	SQL_FALSE	SQL_FALSE	"real"
SQL_TYPE_TIMESTAMP	SQL_FALSE	SQL_SEARCHABLE	<NULL>	SQL_FALSE	<NULL>	"datetime"

表 155. SQLGetTypeInfo が返すデータ型 (3)

(続き)	MINIMUM_SCALE	MAXIMUM_SCALE	SQL_DATA_TYPE	SQL_DATETIME_SUB	NUM_PREC_RADIX	INTERVAL_PRECISION
SQL_CHAR	<NULL>	<NULL>	SQL_CHAR	<NULL>	<NULL>	<NULL>
SQL_LONG VARCHAR	<NULL>	<NULL>	SQL_LONG VARCHAR	<NULL>	<NULL>	<NULL>
SQL_DECIMAL	0	16	SQL_DECIMAL	<NULL>	10	<NULL>
SQL_REAL	<NULL>	<NULL>	SQL_REAL	<NULL>	10	<NULL>
SQL_TYPE_TIMESTAMP	3	3	SQL_DATETIME	SQL_CODE_TIMESTAMP	<NULL>	12

上記の表の脚注番号に関する説明

[a] 16 桁、小数点は 1 つ、負の数値に対しオプションの符号文字

## E.5 C データ型

solidDB ODBC ドライバーは、すべての C 型から SQL 文字型、SQL 文字型からすべての C 型への変換の必要性に対応するため、すべての C データ型をサポートしています。

C データ型は以下の関数で指定されます。

- TargetType 引数を指定した SQLBindCol および SQLGetData 関数
- ValueType 引数を指定した SQLBindParameter
- ARD1 または APD2 の SQL\_DESC\_CONCISE\_TYPE フィールドを設定する SQLSetDescField
- Type 引数、SubType 引数 (必要な場合)、および ARD または APD のハンドルに設定された DescriptorHandle 引数を指定した SQLSetDescRec
  - ARD: アプリケーション行記述子は、SQL ステートメントによって返される列にバインドされているアプリケーション変数に関する情報を含んでいます。この情報には、バインドされた変数のアドレス、長さ、および C データ型が含まれます。
  - APD: アプリケーション・パラメーター記述子には、SQL ステートメントで使用されるパラメーター・マーカ (「?」) にバインドされたアプリケーション変数に関する情報が含まれています。例えば、次のようなものです。

```
SELECT * FROM table1 WHERE id = ?
```

記述子内の情報には、バインドされた変数のアドレス、長さ、C データ型が含まれます。

以下の表には次の 3 つの列があります。

### C 型 ID

最初の列に示されている C 型 ID は、SQLBindCol などの関数に渡され、その列にバインドされる変数の型を示します。以下の例では、SQL\_C\_DECIMAL が C 型 ID です。

```
// MySharedVariable を結果セットの列 1 にバインドします。
// (列 1 は DECIMAL 列です。) C 型 ID である SQL_C_DECIMAL は、
// 変数 MySharedVariable が DECIMAL と同等の型であることを示します。
SQLBindCol(..., 1, SQL_C_DECIMAL, &MySharedVariable, ...);
```

### ODBC C データ型

2 番目の列は、C 型 ID それぞれに関連付けられている ODBC C データ型を示します。この ODBC C データ型は、ODBC プログラムで変数を定義する際に使用する「typedef」です。これによって、プラットフォーム固有の要件からプログラムを分離することができます。例えば、SQL FLOAT 型の列があり、その列に変数をバインドしたい場合、以下の方法で変数を SQLFLOAT 型と宣言することができます。

```
SQLFLOAT MySharedVariable; // SQL FLOAT 型の列にバインドできます。
```

**C 型** 3 番目の列には、ODBC C データ型「typedef」に対応する C 型定義の例が含まれています。この列の例は、32 ビット・プラットフォームで最も頻繁に使用される定義を示すものです。

注: この列で指定されているデータ型はプラットフォームに依存し、ここで示したものは一例です。

```
// SQL FLOAT 型の列にバインドする変数の移植可能な宣言の方法です。
SQLFLOAT MySharedSQLFLOATVariable = 0.0;
// SQL INTEGER 型の列にバインドする変数の移植不可能な宣言の方法です。
// この宣言はほとんどの 32 ビット・プラットフォームでは正しく機能しますが、
// 64 ビット・プラットフォームでは失敗することがあります。
long int MySharedSQLINTEGERVariable = 0;
// MySharedSQLFLOATVariable を結果セットの列 1 にバインドします。
SQLBindCol(..., 1, SQL_C_DOUBLE, &MySharedSQLFLOATVariable, ...);
// MySharedSQLINTEGERVariable を結果セットの列 2 にバインドします。
SQLBindCol(..., 2, SQL_C_SLONG, &MySharedSQLINTEGERVariable, ...);
```

C 型 ID と ODBC C 型は、必ずしも類似した名前を持つとは限りません。C 型 ID の名前は C 言語データ型 (「float」など) を基にしており、ODBC C typedef の名前は、SQL データ型を基にしています。C 言語の「float」は SQL の「REAL」に対応しているため、表では「SQL\_C\_FLOAT」を ODBC C typedef 「SQLREAL」に対応する C 型 ID としてリストしています。

表 156. C と ODBC の名前の対応

C 型 ID	ODBC C typedef	C 型
SQL_C_CHAR	SQLCHAR	unsigned char
SQL_C_TINYINT	SCHAR	char
SQL_C_UTINYINT [i]	UCHAR	unsigned char
SQL_C_SSHORT [h]	SQLSMALLINT	short int
SQL_C_USHORT [h] [i]	SQLUSMALLINT	unsigned short int
SQL_C_SLONG [h]	SQLINTEGER	int
SQL_C_ULONG [h] [i]	SQLUINTEGER	unsigned int
SQL_C_SBIGINT	SQLBIGINT	_int64 [g]
SQL_C_UBIGINT [i]	SQLUBIGINT	unsigned _int64 [g]  solidDB は、このような符号なしデータ型をサポートしていません。
SQL_C_FLOAT	SQLREAL	float
SQL_C_DOUBLE	SQLDOUBLE SQLFLOAT	double
SQL_C_NUMERIC	SQLNUMERIC	unsigned char [f]
SQL_C_DECIMAL	SQLDECIMAL	unsigned char [f]



表 156. C と ODBC の名前の対応 (続き)

C 型 ID	ODBC C typedef	C 型
SQL_C_BINARY	SQLCHAR *	unsigned char *
SQL_C_TYPE_DATE [c]	SQL_DATE_STRUCT	struct tagDATE_STRUCT { SQLSMALLINT year; SQLUSMALLINT month; SQLUSMALLINT day; } DATE_STRUCT; [a]
SQL_C_TYPE_TIME [c]	SQL_TIME_STRUCT	struct tagTIME_STRUCT { SQLSMALLINT hour; SQLUSMALLINT minute; [d] SQLUSMALLINT second; [e] }
SQL_C_TYPE_TIMESTAMP [c]	SQL_TIMESTAMP_STRUCT	struct tagTIMESTAMP_STRUCT { SQLSMALLINT year; [a] SQLUSMALLINT month; [b] SQLUSMALLINT day; [c] SQLUSMALLINT hour; SQLUSMALLINT minute; [d] SQLUSMALLINT second; [e] SQLINTEGER fraction; }

表 156. C と ODBC の名前の対応 (続き)

C 型 ID	ODBC C typedef	C 型
注:		
<p>[a] C の日時データ型の year、month、day、hour、minute、および second のフィールドの値は、グレゴリオ暦の制約に準拠している必要があります。(268 ページの『E.11, グレゴリオ暦の制約』を参照してください。)</p>		
<p>[b] fraction フィールドの値は、0 から 999,999,999 (10 億から 1 を引いた値) の範囲のナノ秒 (10 億分の 1 秒) の数です。例えば、fraction フィールドの値は、2 分の 1 秒の場合は 500,000,000、1,000 分の 1 秒 (1 ミリ秒) の場合は 1,000,000、100 万分の 1 秒 (1 マイクロ秒) の場合は 1,000、10 億分の 1 秒 (1 ナノ秒) の場合は 1 です。</p>		
<p>[c] ODBC 2.x では、C の日付、時刻、およびタイム・スタンプのデータ型は SQL_C_DATE、SQL_C_TIME、および SQL_C_TIMESTAMP です。</p>		
<p>[d] SQL_NUMERIC_STRUCT 構造体の val フィールドには、位取り整数としてリトル・エンディアン・モード (左端のバイトが最下位バイト) で数値が格納されています。例えば、数値 10.001 基数 10 に 4 桁の位取りを指定すると、100010 という整数に位取りされます。これは 16 進形式では 186AA なので、SQL_NUMERIC_STRUCT の値は「AA 86 01 00 00 ... 00」となり、SQL_MAX_NUMERIC_LEN #define で定義されたバイト数になります。</p>		
<p>[e] SQL_C_NUMERIC データ型の precision および scale のフィールドは、ドライバーからアプリケーションへの出力専用で、アプリケーションからの入力に使用されることはありません。ドライバーが数値を SQL_NUMERIC_STRUCT に書き込む際、ドライバー固有のデフォルトを precision フィールドの値として使用し、scale フィールドには、アプリケーション記述子の SQL_DESC_SCALE フィールドの値 (デフォルトは 0) を使用します。アプリケーションは、アプリケーション記述子の SQL_DESC_PRECISION および SQL_DESC_SCALE のフィールドを設定して、精度および位取りに独自の値を提供することができます。</p>		
<p>[f] DECIMAL および NUMERIC のデータ型には、1 バイト/1 文字より多くが必要です。データ型は実際には、列に必要な精度に基づき、配列として宣言されます。例えば、SQL DECIMAL(10,4) 型の列は、10 桁、符号文字、小数点文字、およびストリング終止符を考慮して、SQL_DECIMAL[13] として宣言されます。</p>		
<p>[g] コンパイラーによっては、_int64 が提供されない場合があります。</p>		
<p>[h] _SQL_C_SHORT、SQL_C_LONG、および SQL_C_TINYINT は ODBC では符号付きおよび符号なしの型 SQL_C_SSHORT と SQL_C_USHORT、SQL_C_SLONG と SQL_C_ULONG、および SQL_C_STINYINT と SQL_C_UTINYINT に置き換えられます。ODBC 2.x アプリケーションと連携する ODBC 3.x ドライバーは、SQL_C_SHORT、SQL_C_LONG、および SQL_C_TINYINT をサポートしていなければなりません。これら呼び出すと、ドライバー・マネージャーがドライバーに渡すからです。</p>		
<p>[i] solidDB は符号なし SQL データ型をサポートしていません。符号なし C データ型を符号付き SQL 列にバインドできますが、SQL 列と C 変数に格納された値が、両方のデータ型の有効範囲にない場合はバインドしないでください。例えば、符号付き TINYINT 列には -128 から +127 の値が含まれ、符号なし SQL_C_UTINYINT 変数に 0 から 255 の値が含まれているため、値を正しく解釈させるには、列とバインドされた変数には 0 から +127 までの値しか格納できません。</p>		

## 64 ビットの整数構造体

Microsoft C コンパイラーでは、C データ型 ID の SQL\_C\_SBIGINT と SQL\_C\_UBIGINT は `_int64` として定義されます。Microsoft 以外の C コンパイラーを使用する場合は、C 型は異なることがあります。使用しているコンパイラーが 64 ビット整数をネイティブにサポートしている場合、ドライバーまたはアプリケーションの ODBCINT64 をネイティブな 64 ビット整数型として定義します。使用しているコンパイラーが 64 ビット整数をネイティブにサポートしていない場合は、以下の構造体を定義して、これらの C 型に確実にアクセスできるようにします。

```
typedef struct{
    SQLINTEGER dwLowWord;
    SQLINTEGER dwHighWord;
} SQLUBIGINT
```

```
typedef struct {
    SQLINTEGER dwLowWord;
    SQLINTEGER sdwHighWord;
} SQLBIGINT
```

64 ビット整数は 8 バイト境界に位置合わせされるので、これらの構造体を必ず 8 バイト境界に位置合わせしておいてください。

注:

solidDB は符号付き BIGINT はサポートしていますが、符号なし BIGINT はサポートしていません。

## デフォルト C データ型

SQLBindCol、SQLGetData、または SQLBindParameter で SQL\_C\_DEFAULT を指定するアプリケーションでは、ドライバーは出力バッファーまたは入力バッファーの C データ型が、バッファーのバインド先である列やパラメーターの SQL データ型に対応していると仮定します。

**重要:** さまざまなプラットフォームを使用する際の互換性の問題を回避するために、SQL\_C\_DEFAULT の使用を避けることを強く推奨します。代わりに使用中のバッファーの C 型を指定してください。

ドライバーは以下の理由で正しいデフォルト C 型を判断できない場合があります。

- DBMS によって、列またはパラメーターの SQL データ型がプロモートされることがあります。この場合、ドライバーは元の SQL データ型を判別できず、そのため、対応するデフォルト C データ型を判別できません。
- DBMS によって、列またはパラメーターのデータ型が符号付きか、符号なしかが判別されています。この場合、ドライバーは特定の SQL データ型についてこの判別を行えず、そのため、対応するデフォルト C データ型についてこの判別を行えません。

269 ページの『E.12, SQL から C データ型へのデータ変換』を参照してください。

## SQL\_C\_TCHAR

SQL\_C\_TCHAR 型 ID は Unicode に使用します。この ID は、ASCII と Unicode の文字セットの両方を使用するようにコンパイルされる、文字データの転送用アプ

リケーションで使用します。SQL\_C\_TCHAR は従来の意味の型 ID ではなく、Unicode 変換用にヘッダー・ファイルに含まれているマクロであることに注意してください。SQL\_C\_CHAR または SQL\_C\_WCHAR は、UNICODE #define の設定に応じて SQL\_C\_TCHAR の代わりとなります。

## E.6 数値リテラル

文字ストリングに数値データ値を格納するには、数値リテラルを使用します。

数値リテラルの構文は、以下の変換中にターゲットに何を格納するかを指定します。

- SQL データから SQL\_C\_CHAR ストリングへの変換
- C データから SQL\_CHAR または SQL\_VARCHAR のストリングへの変換

構文は、以下の変換中にソースに何が格納されているかの検証もします。

- SQL\_C\_CHAR ストリングとして格納されている数値から数値 SQL データへの変換
- SQL\_CHAR ストリングとして格納されている数値から数値 C データへの変換

詳しくは、244 ページの『数値リテラル構文』を参照してください。

### 変換ルール

以下のルールは数値リテラルを伴う変換に適用されます。このトピックでは以下の用語を使用しています。

表 157. 数値リテラルを伴う変換

用語	意味
ストア割り当て	SQLExecute および SQLExecDirect の呼び出しの際に、データベース内の表の列にデータを送信することを指します。ストア割り当て中は、「ターゲット」はデータベース列を、「ソース」はアプリケーション・バッファのデータを指します。
リトリート割り当て	SQLFetch、SQLGetData、および SQLFetchScroll の呼び出しの際に、データベースからアプリケーション・バッファにデータをリトリートすることを指します。リトリート割り当て中は、「ターゲット」はアプリケーション・バッファを、「ソース」はデータベース列を指します。
CS	文字ソース内の値。
NT	数値ターゲット内の値。
NS	数値ソース内の値。
CT	文字ターゲット内の値。
厳密な数値リテラルの精度	リテラルに含まれている桁数。

表 157. 数値リテラルを伴う変換 (続き)

用語	意味
厳密な数値リテラルの位取り	明示的または暗黙の小数点以下の桁数。
近似数値リテラルの精度	リテラルの小数部の精度。

## 文字ソースから数値ターゲットへの変換のルール

以下は、文字ソース (CS) から数値ターゲット (NT) への変換時のルールです。

1.

CS 内の先行スペースまたは末尾スペースを除去して得た値に CS を置き換えます。CS が有効な数値リテラルでない場合は、SQLSTATE 22018 (キャスト指定に関する無効な文字値) が返されます。

2.

小数点より前の先行ゼロ、小数点の後の後続ゼロ、あるいはその両方を除去して得た値に CS を置き換えます。

3.

CS を NT に変換します。変換によって有効数字が失われる場合は、SQLSTATE 22003 (範囲外の数値) が返されます。変換によって無効数字が失われる場合は、SQLSTATE 01S07 (小数部の切り捨て) が返されます。

以下は、数値ソース (NS) から文字ターゲット (CT) への変換時のルールです。

1.

LT が CT の文字数の長さであるとしめます。

リトリーブ割り当てでは、LT は文字数で表したバッファの長さから、この文字セットの NULL 終了文字のバイト数を差し引いたものと等しくなります。

2.

NS の型に応じて、以下のいずれかのアクションを実行します。

•

NS が厳密な数値型の場合は、YP が厳密な数値リテラルの定義に準拠する最短の文字ストリングであるとして、YP の位取りが NS の位取りと同じであり、YP の解釈値が NS の絶対値になるようにします。

•

NS が近似数値型の場合は、YP が以下のような文字ストリングであるとしめます。

ケース:

a. NS が 0 に等しい場合、YP はストリング「0」です。

- b. YSN が厳密な数値リテラルの定義に準拠する最短の文字ストリングであるとして、その解釈値が NS の絶対値になるようにします。YSN の長さが NS のデータ型の (精度 + 1) よりも短い場合は、YP が YSN と等しくなるものとします。
  - c. それ以外の場合は、YP は近似数値リテラルの定義に準拠する最短文字ストリングで、その解釈値が NS の絶対値であり、その小数部が「0」以外の 1 桁の数字とそれに続くピリオドおよび符号なし整数からなります。
3. NS が 0 未満の場合は、Y が以下の結果であるとして、

'-' || YP

ここで「||」は、ストリング連結演算子です。

それ以外の場合は、Y が YP と等しくなるものとします。

4.

LY が Y の文字数の長さであるとして、

5. LY の値に応じて、以下のいずれかのアクションを実行します。

- LY が LT と等しい場合は、CT は Y に設定されます。
- LY が LT より小さい場合は、CT は適切なスペースの数だけ右側に拡張された Y に設定されます。
- それ以外の場合 (LY > LT) は、Y の最初の LT 文字を CT にコピーします。

ケース:

- これがストア割り当ての場合は、エラー SQLSTATE 22001 (ストリング・データ、右側切り捨て) を返します。
- これがリトリーブ割り当ての場合は、警告 SQLSTATE 01004 (ストリング・データ、右側切り捨て) を返します。コピーによって (後続ゼロ以外の) 小数桁を失うことになる場合は、ドライバー定義によって、以下のいずれかのアクションが発生します。
  - a. ドライバーは Y のストリングを適切な位取りに合わせて切り捨て (ゼロの場合もある)、結果を CT に書き込みます。
  - b. ドライバーは Y のストリングを適切な位取りに合わせて丸め (ゼロの場合もある)、結果を CT に書き込みます。
  - c. ドライバーは切り捨てや丸めは行わず、Y の最初の LT 文字を CT にコピーするだけです。

## E.7 数値データ型の精度と位取りのオーバーライド用デフォルト

以下の表には、数値データ型の精度と位取りのオーバーライド用デフォルト値を示します。

表 158. 数値データ型の精度と位取りのオーバーライド用デフォルト値

関数呼び出し	設定	オーバーライド
SQLBindCol または SQLSetDescField	ARD の SQL_DESC_TYPE フィールドは SQL_C_NUMERIC に設定されます。	ARD の SQL_DESC_SCALE フィールドは 0 に設定され、 SQL_DESC_PRECISION フィールドはドライバーが定義したデフォルト精度に設定されます。[a]
SQLBindParameter または SQLSetDescField	APD の SQL_DESC_SCALE フィールドは SQL_C_NUMERIC に設定されます。	ARD の SQL_DESC_SCALE フィールドは 0 に設定され、 SQL_DESC_PRECISION フィールドはドライバーが定義したデフォルト精度に設定されます。これは入力、入出力、または出力のパラメーターに適用されます。 [a]
SQLGetData	データは SQL_C_NUMERIC 構造体に返されます。	デフォルトの SQL_DESC_SCALE および SQL_DESC_PRECISION のフィールドが使用されます。[b]

上記の表の脚注番号に関する説明

[a] デフォルトがアプリケーションに受け入れられない場合、アプリケーションは SQLSetDescField または SQLSetDescRec を呼び出して、SQL\_DESC\_SCALE または SQL\_DESC\_PRECISION のフィールドを設定します。

[b] デフォルトが受け入れられない場合は、アプリケーションは SQLSetDescRec または SQLSetDescField を呼び出して、フィールドを設定し、次に SQL\_ARD\_TYPE の TargetType を指定して SQLGetData を呼び出して、記述子フィールドの値を使用します。

## E.8 データ型 ID および記述子

各 ID が単一のデータ型を参照する「簡易」SQL データ型および C データ型とは異なり、記述子は、すべての場合に単一値を使用してデータ型を識別するとは限りません。場合によっては、記述子は、詳細データ型および型のサブコードを使用します。大部分のデータ型に関して、詳細データ型 ID は、簡易型 ID と一致します。

ただし、日時データ型とインターバル・データ型は例外です。これらのデータ型では、以下ようになります。

- SQL\_DESC\_TYPE は詳細型 (SQL\_DATETIME) を格納します。
- SQL\_DESC\_CONCISE\_TYPE は簡易型を格納します。

フィールドの設定および他のフィールドに対する設定の効果について詳しくは、Microsoft ODBC の Web サイトで `SQLSetDescField` 関数の説明を参照してください。

いくつかのデータ型用に `SQL_DESC_TYPE` フィールドまたは `SQL_DESC_CONCISE_TYPE` フィールドを設定すると、以下のフィールドは、そのデータ型に対して適切なデフォルト値に設定されます。

- `SQL_DESC_DATETIME_INTERVAL_PRECISION`
- `SQL_DESC_LENGTH`
- `SQL_DESC_PRECISION`
- `SQL_DESC_SCALE`

詳しくは、Microsoft ODBC の Web サイトで `SQLSetDescField` 関数の `SQL_DESC_TYPE` フィールドを参照してください。

注: 設定されたデフォルト値が適切ではない場合、アプリケーションで `SQLSetDescField` を呼び出すことにより、明示的に記述子フィールドを設定できません。

以下の表に、各 SQL 型 ID および C 型 ID に関して、日時ごとに簡易型 ID、詳細型 ID、および型のサブコードをリストします。

日時データ型に関して、`SQL_DESC_TYPE` は、SQL データ型 (インプリメンテーション記述子内) と C データ型 (アプリケーション記述子内) の両方に対して同じマニフェスト定数を持ちます。

表 159. 日時ごとの簡易型 ID、詳細型 ID、および型のサブコード

簡易 SQL 型	簡易 C 型	詳細型	DATETIME_INTERVAL_CODE (「型のサブコード」とも呼ばれる)
<code>SQL_TYPE_DATE</code>	<code>SQL_C_TYPE_DATE</code>	<code>SQL_DATETIME</code>	<code>SQL_CODE_DATE</code>
<code>SQL_TYPE_TIME</code>	<code>SQL_C_TYPE_TIME</code>	<code>SQL_DATETIME</code>	<code>SQL_CODE_TIME</code>
<code>SQL_TYPE_TIMESTAMP</code>	<code>SQL_C_TYPE_TIMESTAMP</code>	<code>SQL_DATETIME</code>	<code>SQL_CODE_TIME STAMP</code>

## 疑似型 ID

ODBC は疑似型 ID をいくつか定義しており、状態に応じて、既存のデータ型に解決されます。これらの ID は、実際のデータ型には対応していませんが、アプリケーション・プログラミングの便宜のために提供されています。

---

## E.9 小数桁数

小数桁数は 10 進数と数値のデータ型に適用されます。これは、小数点以下の最大桁数、すなわちデータの位取りを指しています。



小数点以下の桁数は固定されていないため、近似浮動小数点数の列やパラメーターに対する位取りは定義されていません。日時データに秒コンポーネントが含まれている場合は、小数桁数はデータの秒コンポーネントの小数点以下の桁数です。

通常、最大位取りは `SQL_DECIMAL` および `SQL_NUMERIC` のデータ型の最大精度と一致します。ただし、一部のデータ・ソースには独自の最大位取り制限があります。アプリケーションは `SQLGetTypeInfo` を呼び出して、データ型に認められている最小および最大の位取りを判別できます。

以下の ODBC 関数は、SQL ステートメント・データ型のパラメーター 10 進数属性を返すか、またはデータ・ソースの 10 進数属性を返します。

表 160. ODBC 関数の戻りパラメーター

ODBC 関数	戻り値
<code>SQLDescribeCol</code>	記述する列の小数桁数
<code>SQLDescribeParam</code>	記述するパラメーターの小数桁数
<code>SQLProcedureColumns</code>	プロシージャの列の小数桁数
<code>SQLColumns</code>	指定された表 (基本表、ビュー、またはシステム表など) の小数桁数
<code>SQLColAttribute</code>	データ・ソースの列の小数桁数
<code>SQLGetTypeInfo</code>	データ・ソース上の SQL データ型の最小および最大の小数桁数

注: `SQLBindParameter` は SQL ステートメントのパラメーターの小数桁数を設定します。

ODBC 関数が小数桁数について返す値は、ODBC 2.x で定義されている「位取り」に対応しています。

記述子フィールドは、結果セットの特性を記述します。ステートメントの実行前は有効なデータ値は含まれていません。ただし、`SQLColumns`、`SQLProcedureColumns`、および `SQLGetTypeInfo` によって返される小数桁数の値は、データ・ソースのカatalogからの表の列やデータ型など、データベース・オブジェクトの特性を示すものです。

簡易 SQL データ型ごとに、以下の表に記載の小数桁数定義があります。

表 161. SQL データ型小数桁数

SQL 型 ID	小数桁数
すべての文字型とバイナリー型 [a]	N/A

表 161. SQL データ型小数桁数 (続き)

SQL 型 ID	小数桁数
SQL_DECIMAL SQL_NUMERIC	定義された小数点以下の桁数。例えば、NUMERIC(10,3) と定義されている列の位取りは 3 です。(インプリメンテーションによっては負の数値を使用して、指数表記を使用せずに非常に大きな数値の格納をサポートしている場合もあります。例えば、「12000」は -3 の位取りで「12」として格納することができます。ただし、solidDB は負の位取りはサポートしていません。)
SQL_DECIMAL および SQL_NUMERIC 以外のすべての厳密な数値型 [a]	0
すべての近似データ型 [a]	N/A
注: [a] このデータ型では、SQLBindParameter の DecimalDigits 引数は無視されます。	

小数桁数については、返された値は、いずれか 1 つの記述子フィールドの値に対応しているわけではありません。小数桁数について返される値 (例えば SQLColAttribute での値) は、以下の表に示すように、データ型によって、SQL\_DESC\_SCALE フィールドまたは SQL\_DESC\_PRECISION フィールドの値のいずれかになります。

表 162. 小数桁数に対応する記述子フィールド

SQL 型 ID	小数桁数に対応する記述子フィールド
すべての文字型とバイナリー型	N/A
すべての厳密な数値型	SCALE
すべての近似数値型	N/A
すべての日時型	PRECISION

## E.10 転送オクテット長

データをデフォルト C データ型に転送すると、アプリケーションは最大バイト数を受信します。この最大値は列の転送オクテット長と呼ばれています。

文字データの場合は、NULL 終了文字のスペースは転送オクテット長に含まれません。バイト数で表した転送オクテット長は、データ・ソースにデータを格納するために必要なバイト数とは異なることがある点に注意してください。

以下の ODBC 関数は、SQL ステートメント・データ型のパラメーター 10 進数属性を返すか、またはデータ・ソースの 10 進数属性を返します。

表 163. ODBC 関数の戻りパラメーター 10 進数属性

ODBC 関数	戻り値
SQLColumns	指定された表 (基本表、ビュー、またはシステム表など) の列の転送オクテット長
SQLColAttribute	データ・ソースの列の転送オクテット長
SQLProcedureColumns	プロシーチャーの列の転送オクテット長

ODBC 関数が転送オクテット長について返す値は、SQL\_DESC\_LENGTH で返される値には対応していないことがあります。すべての文字型およびバイナリー型については、値は記述子フィールドの SQL\_DESC\_OCTET\_LENGTH の値です。その他のデータ型については、この情報を格納する記述子フィールドはありません。

記述子フィールドは、結果セットの特性を記述します。ステートメントの実行前は有効なデータ値は含まれていません。結果セット内では、SQLColAttribute はデータ・ソースの列の転送オクテット長を返します。これらの値は、SQL\_DESC\_OCTET\_LENGTH 記述子フィールドの値と一致しないことがあります。記述子フィールドについて詳しくは、Microsoft ODBC の Web サイトで SQLSetDescField 関数に関する説明を参照してください。

簡易 SQL データ型ごとに、以下の表に記載の転送オクテット長定義があります。

表 164. 転送オクテット長

SQL 型 ID	転送オクテット長
すべての文字型とバイナリー型 [a]	バイト数で表した、列の定義済みの長さまたは最大の長さ (可変型の場合)。この値は、SQL_DESC_OCTET_LENGTH 記述子フィールドの値と一致します。
SQL_DECIMAL SQL_NUMERIC	文字セットが ASCII の場合は、このデータの文字表現を格納するために必要なバイト数。文字セットが UNICODE の場合は、その倍のバイト数になります。文字表現は、最大桁数に 2 を足したものです。データは文字ストリングとして返されますが、ここで桁、符号、小数点の分の文字が必要です。例えば、NUMERIC(10,3) として定義された列の転送長は 12 です。これは、桁に 10 バイト、符号に 1 バイト、小数点に 1 バイトがあるからです。
SQL_TINYINT	1
SQL_SMALLINT	2
SQL_INTEGER	4

表 164. 転送オクテット長 (続き)

SQL 型 ID	転送オクテット長
SQL_BIGINT	文字セットが ASCII の場合は、このデータの文字表現を格納するために必要なバイト数。文字セットが UNICODE の場合は、その倍のバイト数になります。デフォルトでは、このデータ型は文字ストリングとして返されます。文字表現は 19 桁と符号 (符号付きの場合)、または 20 桁 (符号なしの場合) に対する 20 文字から構成されます。長さは 20 です。  solidDB では、BIGINT は符号付きのもののみをサポートし、符号なしのものをサポートしません。
SQL_REAL	4
SQL_FLOAT	8
SQL_DOUBLE	8
すべてのバイナリー型 [a]	定義済みの数 (固定型の場合) または最大の数 (可変型の場合) の文字を格納するために必要なバイト数。
SQL_TYPE_DATE SQL_TYPE_TIME	6 (構造体 SQL_DATE_STRUCT または SQL_TIME_STRUCT のサイズ)
SQL_TYPE_TIMESTAMP	16 (構造体 SQL_TIMESTAMP_STRUCT のサイズ)

上記の表の脚注番号に関する説明

[a] ドライバーが可変型の列またはパラメーターの長さを判別できない場合は、SQL\_NO\_TOTAL が返されます。

## E.11 グレゴリオ暦の制約

日付および日時のデータ型に関するグレゴリオ暦の制約を以下の表に示します。

表 165. グレゴリオ暦の制約

値	要件
月フィールド	1 から 12 までの値である必要があります。
日フィールド	範囲は 1 からその月の日数までである必要があります。月の日数は年および月のフィールドの値で決まり、28、29、30、または 31 のいずれかになります。うるう年も、月の日数に影響します。
時フィールド	0 から 23 までの値である必要があります。
分フィールド	0 から 59 までの値である必要があります。

表 165. グレゴリオ暦の制約 (続き)

値	要件
末尾秒フィールド	0 から 61.9(n) までの値である必要があります。n は「9」の位置の桁数を指定するもので、n の値は小数秒精度です。秒の範囲には、恒星時間との同期を維持するため、最大 2 秒のうるう秒が許可されています。

## E.12 SQL から C データ型へのデータ変換

このセクションでは、SQL から C データ型へのデータ変換に関する情報を提供します。

アプリケーションが SQLFetch、SQLFetchScroll、または SQLGetData を呼び出すと、ドライバーはデータ・ソースからデータをリトリブします。ドライバーは、必要であれば、ドライバーがリトリブしたときのデータ型から、SQLBindCol または SQLGetData の targetType 引数で指定されたデータ型にデータを変換します。最後に、SQLBindCol または SQLGetData (および ARD の SQL\_DESC\_DATA\_PTR フィールド) の TargetValuePtr 引数が指す場所にデータを格納します。

以下の表には、ODBC SQL データ型から ODBC C データ型へのサポートされている変換を示します。アスタリスクは SQL データ型のデフォルト変換を示します (TargetType の値が SQL\_C\_DEFAULT の場合に、データの変換先になる C データ型です)。白丸はサポートされている変換を示します。

ODBC 2.x ドライバーと連携している ODBC 3.x アプリケーションでは、ドライバー固有のデータ型からの変換がサポートされない場合があります。

変換されたデータのフォーマットは、Windows の国別設定には影響されません。

solidDB では、整数データ型 (SQL\_TINYINT、SQL\_SMALLINT、SQL\_INTEGER、および SQL\_BIGINT) は符号付きのもののみをサポートし、符号なしのものをサポートしません。符号なし C 変数を符号付き SQL 列にバインドできますが、格納する値が両方のデータ型にサポートされている範囲内であることを確認する必要があります。

solidDB は SQL 列の BIT/SQL\_BIT データ型をサポートしていません。ただし、C アプリケーションでは、数値 SQL 列を BIT データ型にバインドすることができます。例えば、データベースで TINYINT 列を使用して、その列を SQL\_C\_BIT 型の C 変数にバインドすることができます。solidDB ODBC ドライバーはデータベース内の数値型を、C 変数用に BIT データ型に変換することを試みます。数値データ値は、1、0、または NULL でなければなりません。他の値の場合、データ変換エラーが発生します。以下の表では、BIT/SQL\_BIT データ型については説明していません。

### 注意:

表には符号なしデータ型が関与する変換を含む広範な ODBC 変換が示されていますが、solidDB は符号付き整数データ型 (例えば TINYINT、SMALLINT、INTEGER および BIGINT) のみをサポートしています。

表 166. C データ型: データ型が以下の SQL\_C\_datatype

SQL データ型	C	W	S	U	T	S	U	S	S	L	U	L	S	U	F	D	N	B	D	T	T	
	H	A	I	I	I	H	H	H	O	O	O	O	O	O	O	O	O	O	A	A	I	M
	A	R	N	N	N	R	R	R	T	T	T	T	T	T	T	T	T	R	R	I	P	
SQL_CHAR	*	o	o	o	o	o	o	o	o	o	o	o	o	o	o	o	o	o	o	o	o	
SQL_VARCHAR	*	o	o	o	o	o	o	o	o	o	o	o	o	o	o	o	o	o	o	o	o	
SQL_LONGVARCHAR	*	o	o	o	o	o	o	o	o	o	o	o	o	o	o	o	o	o	o	o	o	
SQL_WCHAR	o	*	o	o	o	o	o	o	o	o	o	o	o	o	o	o	o	o	o	o	o	
SQL_WVARCHAR	o	*	o	o	o	o	o	o	o	o	o	o	o	o	o	o	o	o	o	o	o	
SQL_WLONGVARCHAR	o	*	o	o	o	o	o	o	o	o	o	o	o	o	o	o	o	o	o	o	o	
SQL_TINYINT (符号付き)	o	o	*	o	o	o	o	o	o	o	o	o	o	o	o	o	o	o				
SQL_TINYINT (符号なし)	o	o	o	*	o	o	o	o	o	o	o	o	o	o	o	o	o	o				
SQL_SMALLINT (符号付き)	o	o	o	o	o	*	o	o	o	o	o	o	o	o	o	o	o	o				
SQL_SMALLINT (符号なし)	o	o	o	o	o	o	*	o	o	o	o	o	o	o	o	o	o	o				
SQL_INTEGER (符号付き)	o	o	o	o	o	o	o	o	*	o	o	o	o	o	o	o	o	o				
SQL_INTEGER (符号なし)	o	o	o	o	o	o	o	o	o	*	o	o	o	o	o	o	o	o				
SQL_BIGINT (符号付き)	o	o	o	o	o	o	o	o	o	o	o	*	o	o	o	o	o	o				
SQL_BIGINT (符号なし)	o	o	o	o	o	o	o	o	o	o	o	o	*	o	o	o	o	o				
SQL_REAL	o	o	o	o	o	o	o	o	o	o	o	o	o	*	o	o	o	o				
SQL_FLOAT	o	o	o	o	o	o	o	o	o	o	o	o	o	o	*	o	o	o				
SQL_DOUBLE	o	o	o	o	o	o	o	o	o	o	o	o	o	o	*	o	o	o				
SQL_DECIMAL	*	o	o	o	o	o	o	o	o	o	o	o	o	o	o	o	o	o				
SQL_NUMERIC	*	o	o	o	o	o	o	o	o	o	o	o	o	o	o	o	o	o				
SQL_BINARY	o	o																*				
SQL_VARBINARY	o	o																*				

表 166. C データ型: データ型が以下の SQL\_C\_datatype (続き)

SQL データ型	C	W	S	U	T	S	U	S	S	U	L	L	L	S	U	D	N	B	D	T	T	
	H	A	I	I	I	O	H	H	H	O	O	O	O	I	I	O	E	I	A	A	I	M
	A	R	N	N	N	R	R	R	O	O	N	N	N	N	N	A	C	R	R	T	M	P
SQL_LONGVARBINARY	o	o																*				
SQL_TYPE_DATE	o	o																o	*		o	
SQL_TYPE_TIME	o	o																o		*	o	
SQL_TYPE_TIMESTAMP	o	o																o	o	o	*	

\* これらのデータ型は、データ型の名前に「TYPE」の語を含んでいます。例えば、SQL\_C\_TYPE\_DATE、SQL\_C\_TYPE\_TIME、および SQL\_C\_TYPE\_TIMESTAMP のようになります。

凡例:

\* デフォルトの変換

o サポートされている変換

### E.12.1 SQL から C へのデータ変換表

以下のセクションの表では、ドライバーまたはデータ・ソースがデータ・ソースからリトリブしたデータを変換する方法を示します。ドライバーは、サポートしている ODBC SQL データ型から、すべての ODBC C データ型への変換をサポートする必要があります。

#### 変換表の説明 (SQL から C への変換)

表には以下の列が含まれています。

- 特定の ODBC SQL データ型では、表の最初の列には、SQLBindCol および SQLGetData の targetType 引数の有効な入力値がリストされています。
- 2 番目の列にはテストの結果がリストされています。このテストでは、SQLBindCol または SQLGetData で指定された BufferLength 引数が使用されることが多く、ドライバーは、データを変換できるかどうかを判断するためにこのテストを行います。
- 結果ごとに、3 番目と 4 番目の列には、ドライバーがデータの変換を試みた後に、バッファーに入れられた値がリストされています。これらのバッファーは、SQLBindCol または SQLGetData で指定された TargetValuePtr および StrLen\_or\_IndPtr の引数によって指定されます。(StrLen\_or\_IndPtr 引数は、ARD の SQL\_DESC\_OCTET\_LENGTH\_PTR フィールドに対応しています。)

- 最後の列には、SQLFetch、SQLFetchScroll、または SQLGetData により結果ごとに返される SQLSTATE がリストされます。

SQLBindCol または SQLGetData の TargetType 引数に、特定の ODBC SQL データ型について表には記載されていない ODBC C データ型の値が含まれている場合、SQLFetch、SQLFetchScroll、または SQLGetData は SQLSTATE 07006 (制限付きデータ型属性違反) を返します。TargetType 引数にドライバー固有の SQL データ型から ODBC C データ型への変換を指定する値が含まれており、ドライバーがこの変換をサポートしていない場合は、SQLFetch、SQLFetchScroll、または SQLGetData は SQLSTATE HYC00 (オプション機能がインプリメントされない) を返します。

表には記載されていませんが、ドライバーは SQL データ値が NULL の場合は、StrLen\_or\_IndPtr 引数によって指定されたバッファーに、SQL\_NULL\_DATA を返します。StrLen\_or\_IndPtr で指定される長さには、NULL 終了バイトは含まれません。TargetValuePtr が NULL ポインターの場合は、SQLGetData は、SQLSTATE HY009 (NULL ポインターの無効な使用) を返します。SQLBindCol では、これによって列がアンバインドされます。

これらの表では以下の用語と規則を使用します。

- データがアプリケーションに返される前に切り捨てられるかどうかに関係なく、データのバイト長は \*TargetValuePtr で返すことのできる C データのバイト数です。ストリング・データの場合、これには NULL 終了文字のスペースは含まれません。
- 文字バイト長は、データを文字フォーマットで表示するために必要な合計バイト数です。
- イタリックで記載した語は、SQL 文法の関数引数または要素を示します。文法要素の構文については、239 ページの『付録 D. ODBC に関する SQL 文法の最小要件』を参照してください。

## SQL から C への変換: 文字

文字 ODBC SQL データ型は、以下のとおりです。

```
SQL_CHAR
SQL_VARCHAR
SQL_LONGVARCHAR
SQL_WCHAR
SQL_WVARCHAR
SQL_WLONGVARCHAR
```

以下の表には、文字 SQL データから変換することができる ODBC C データ型を記載します。表中の列および用語の説明は、271 ページの『変換表の説明 (SQL から C への変換)』を参照してください。



表 167. 文字 SQL データから ODBC C データ型への変換

C 型 ID	テスト	*TargetValuePtr	*StrLen_or_IndPtr	SQLSTATE
SQL_C_CHAR	データのバイト長 < BufferLength データのバイト長 >= BufferLength	データ 切り捨てデータ	データの長さ (バイト数) データの長さ (バイト数)	N/A 01004
SQL_C_WCHAR	データの文字長 < BufferLength (データの文字長) >= BufferLength	データ 切り捨てデータ	データの長さ (文字数) データの長さ (文字数)	N/A 01004
EXACT NUMERIC TYPES [h]	切り捨てなしで変換したデータ [b]	データ 切り捨てデータ	C データ型のバイト数 C データ型のバイト数	N/A 01S07
SQL_C_STINYINT	小数桁を切り捨てて変換したデータ [a]	未定義	未定義	22003
SQL_C_UTINYINT	データ変換の結果、(小数桁ではなく) 整数桁が失われる [b]	未定義	未定義	22018
SQL_C_TINYINT				
SQL_C_SSHORT				
SQL_C_USHORT	データは数値リテラルではない [b]			
SQL_C_SHORT				
SQL_C_SLONG				
SQL_C_ULONG				
SQL_C_LONG				
SQL_C_SBIGINT				
SQL_C_UBIGINT				
SQL_C_NUMERIC				
APPROXIMATE NUMERIC TYPES [h]	データは数値が変換されるデータ型の範囲内 [a]	データ 未定義	C データ型のサイズ 未定義	N/A 2003
SQL_C_FLOAT	データは数値が変換されるデータ型の範囲外 [a]	未定義	未定義	22018
SQL_C_DOUBLE	データは数値リテラルではない [b]			
SQL_C_BINARY	データのバイト長 <= BufferLength データのバイト長 > BufferLength	データ 切り捨てデータ	データの長さ データの長さ	N/A 01004

表 167. 文字 SQL データから ODBC C データ型への変換 (続き)

C 型 ID	テスト	*TargetValuePtr	*StrLen_or_IndPtr	SQLSTATE
SQL_C_TYPE_DATE	データ値は有効な日付値 [a]	データ	6 [b]	N/A
	データ値は有効なタイム・スタンプ値で、時刻部分はゼロ [a]	データ 切り捨てデータ	6 [b] 6 [b]	N/A 01S07
	データ値は有効なタイム・スタンプ値で、時刻部分はゼロ以外 [a]、[c]	未定義	未定義	22018
	データ値は有効な日付値またはタイム・スタンプ値ではない [a]			
SQL_C_TYPE_TIME	データ値は有効な時刻値で、小数秒値は 0 [a]	データ	6 [b]	N/A
	データ値は有効なタイム・スタンプ値または有効な時刻値で、小数秒部分はゼロ [a]、[d]	データ 切り捨てデータ	6 [b] 6 [b]	N/A 01S07
	データ値は有効なタイム・スタンプ値で、小数秒部分はゼロ以外 [a]、[d]、[e]	未定義	未定義	22018
	データ値は有効なタイム・スタンプ値または時刻値ではない [a]			
SQL_C_TYPE_TIMESTAMP	データ値は有効なタイム・スタンプ値または有効な時刻値で、小数秒部分は切り捨てられない [a]、[d]	データ 切り捨てデータ	16 [b] 16 [b]	N/A 01S07
	データ値は有効なタイム・スタンプ値または有効な時刻値で、小数秒部分は切り捨てられる [a]	データ [f] データ [g]	16 [b] 16 [b]	N/A N/A
	データ値は有効な日付値 [a]	未定義	未定義	22018
	データ値は有効な時刻値 [a]			
	データ値は有効な日付値、時刻値、またはタイム・スタンプ値ではない [a]			

表 167. 文字 SQL データから ODBC C データ型への変換 (続き)

C 型 ID	テスト	*TargetValuePtr	*StrLen_or_IndPtr	SQLSTATE
<b>注:</b>				
[a] BufferLength の値はこの変換では無視されます。ドライバーは、*TargetValuePtr のサイズが C データ型のサイズであると想定します。				
[b] これは対応する C データ型のサイズです。				
[c] タイム・スタンプ値の時刻部分は切り捨てられます。				
[d] タイム・スタンプ値の日付部分は無視されます。				
[e] タイム・スタンプの小数秒部分は切り捨てられます。				
[f] タイム・スタンプ構造体の時刻フィールドはゼロに設定されます。				
[g] タイム・スタンプ構造体の日付フィールドは現在日付に設定されます。				
[h] 厳密な数値型には、NUMERIC/DECIMAL と整数が含まれます。これらのデータ型は、データ型の精度範囲内であれば、指定した値をそのまま格納します。近似データ型には FLOAT/REAL が含まれており、指定した値の近似値のみを格納します (場合によっては、最下位桁が、実際に指定したものと若干異なることがあります)。				

文字 SQL データを数値、日付、時刻、またはタイム・スタンプの C データに変換すると、前後のスペースが無視されます。

### SQL から C への変換: 数値

```

SQL_DECIMAL      SQL_BIGINT
SQL_NUMERIC      SQL_REAL
SQL_TINYINT      SQL_FLOAT
SQL_SMALLINT     SQL_DOUBLE
SQL_INTEGER
    
```

以下の表には、数値 SQL データから変換することができる ODBC C データ型を記載します。表中の列および用語の説明は、271 ページの『変換表の説明 (SQL から C への変換)』を参照してください。

表 168. 数値 SQL データから ODBC C データ型への変換

C 型 ID	テスト	*TargetValuePtr	*StrLen_or_IndPtr	SQLSTATE
SQL_C_CHAR	文字のバイト長 < BufferLength	データ	データの長さ (バイト数)	N/A
	(小数桁ではなく) 整数桁の数 < BufferLength	切り捨てデータ		01004
	(小数桁ではなく) 整数桁の数 ≥ BufferLength	未定義	データの長さ (バイト数)	22003
			未定義	

表 168. 数値 SQL データから ODBC C データ型への変換 (続き)

C 型 ID	テスト	*TargetValuePtr	*StrLen_or_IndPtr	SQLSTATE
SQL_C_WCHAR	文字の長さ < BufferLength  (小数桁ではなく) 整数桁の数 < BufferLength  (小数桁ではなく) 整数桁の数 ≥ BufferLength	データ  切り捨てデータ  未定義	データの長さ (バイト数)  データの長さ (バイト数)  未定義	N/A  01004  22003
EXACT NUMERIC TYPES [c]	切り捨てなしで変換したデータ [a]	データ  切り捨てデータ	C データ型のサイズ  C データ型のサイズ	N/A  01S07
SQL_C_STINYINT	小数桁を切り捨てて変換したデータ [a]	未定義	未定義	22003
SQL_C_UTINYINT				
SQL_C_TINYINT	データ変換の結果、(小数桁ではなく) 整数桁が失われる [a]			
SQL_C_SBIGINT				
SQL_C_UBIGINT				
SQL_C_SSHORT				
SQL_C_USHORT				
SQL_C_SHORT a				
SQL_C_SLONG				
SQL_C_ULONG				
SQL_C_LONG				
SQL_C_NUMERIC				
APPROXIMATE NUMERIC TYPES [c]	データは数値が変換されるデータ型の範囲内 [a]	データ  未定義	C データ型のサイズ  未定義	N/A  22003
SQL_C_FLOAT	データは数値が変換されるデータ型の範囲外 [a]			
SQL_C_DOUBLE				
SQL_C_BINARY	データの長さ ≤ BufferLength  データの長さ > BufferLength	データ  未定義	データの長さ  未定義	N/A  22003

表 168. 数値 SQL データから ODBC C データ型への変換 (続き)

C 型 ID	テスト	*TargetValuePtr	*StrLen_or_IndPtr	SQLSTATE
注:				
[a] BufferLength の値はこの変換では無視されます。ドライバーは、*TargetValuePtr のサイズが C データ型のサイズであると想定します。				
[b] これは対応する C データ型のサイズです。				
[c] 厳密な数値型には、NUMERIC/DECIMAL と整数が含まれます。これらのデータ型は、データ型の精度範囲内であれば、指定した値をそのまま格納します。近似データ型には FLOAT/REAL が含まれており、指定した値の近似値のみを格納します (場合によっては、最下位桁が、実際に指定したものと若干異なることがあります)。				

## SQL から C への変換: バイナリー

バイナリー ODBC SQL データ型は、以下のとおりです。

SQL\_BINARY  
SQL\_VARBINARY  
SQL\_LONGVARBINARY

以下の表には、バイナリー SQL データから変換することができる ODBC C データ型を記載します。表中の列および用語の説明は、271 ページの『変換表の説明 (SQL から C への変換)』を参照してください。

表 169. バイナリー SQL データから ODBC C データ型への変換

C 型 ID	テスト	*TargetValuePtr	*StrLen_or_IndPtr	SQLSTATE
SQL_C_CHAR	(データのバイト長) * 2 < BufferLength	データ	データの長さ (バイト数)	N/A
	(データのバイト長) * 2 >= BufferLength	切り捨てデータ	データの長さ (バイト数)	01004
SQL_C_WCHAR	(データの文字長) * 2 < BufferLength	データ	データの長さ (バイト数)	N/A
	(データの文字長) * 2 >= BufferLength	切り捨てデータ	データの長さ (バイト数)	01004
SQL_C_BINARY	データのバイト長 <= BufferLength	データ	データの長さ (バイト数)	N/A
	データのバイト長 > BufferLength	切り捨てデータ	データの長さ (バイト数)	01004

バイナリー SQL データを文字の C データに変換すると、ソース・データの各バイト (8 ビット) は 2 つの ASCII 文字として表現されます。これらの文字は、16 進形式での数値の ASCII 文字表現です。例えば、バイナリー 00000001 は「01」に、バイナリー 11111111 は「FF」に変換されます。

ドライバーは常に個々のバイトを 16 進数字のペアに変換し、NULL バイトで文字ストリングを終了します。このため、`BufferLength` が偶数で、変換後のデータの長さよりも短い場合は、`*TargetValuePtr` バッファの最後のバイトは使用されません。(変換済みのデータでは、偶数バイトが必要で、最後から 2 番目のバイトが NULL バイトであり、最後のバイトが使用できません。)

アプリケーション開発者には、文字 C データ型へのバイナリー SQL データのバインドを避けることを推奨します。この変換は普通、非効率で低速です。

## SQL から C への変換: 日付

日付 ODBC SQL データ型は、以下のとおりです。

SQL\_DATE

以下の表には、日付 SQL データから変換することができる ODBC C データ型を記載します。表中の列および用語の説明は、271 ページの『変換表の説明 (SQL から C への変換)』を参照してください。

表 170. 日付 SQL データから ODBC C データ型への変換

C 型 ID	テスト	*TargetValuePtr	*StrLen_or_IndPtr	SQLSTATE
SQL_C_CHAR	<code>BufferLength &gt; 文字のバイト長</code>	データ	10	N/A
	<code>11 &lt;= BufferLength &lt;= 文字のバイト長</code>	切り捨てデータ 未定義	データの長さ (バイト数) 未定義	01004 22003
	<code>BufferLength &lt; 11</code>		未定義	
SQL_C_WCHAR	<code>BufferLength &gt; 文字の長さ</code>	データ	10	N/A
	<code>11 &lt;= BufferLength &lt;= 文字の長さ</code>	切り捨てデータ 未定義	データの長さ (バイト数) 未定義	01004 22003
	<code>BufferLength &lt; 11</code>		未定義	
SQL_C_BINARY	データのバイト長 <code>&lt;= BufferLength</code>	データ 未定義	データの長さ (バイト数) 未定義	N/A 22003
	データのバイト長 <code>&gt; BufferLength</code>			
SQL_C_DATE	なし [a]	データ	6 [c]	N/A
SQL_C_TIMESTAMP	なし [a]	データ [b]	16 [c]	N/A

### 注:

[a] `BufferLength` の値はこの変換では無視されます。ドライバーは、`*TargetValuePtr` のサイズが C データ型のサイズであると想定します。

[b] タイム・スタンプ構造体の時刻フィールドはゼロに設定されます。

[c] これは対応する C データ型のサイズです。

日付 SQL データを文字 C データに変換すると、結果ストリングは「yyyy-mm-dd」フォーマットになります。このフォーマットは Windows の国別設定には影響されません。

## SQL から C への変換: 時刻

時刻 ODBC SQL データ型は、以下のとおりです。

SQL\_TIME

以下の表には、時刻 SQL データから変換することができる ODBC C データ型を記載します。表中の列および用語の説明は、271 ページの『変換表の説明 (SQL から C への変換)』を参照してください。

表 171. 時刻 SQL データから ODBC C データ型への変換

C 型 ID	テスト	*TargetValuePtr	*StrLen_or_IndPtr	SQLSTATE
SQL_C_CHAR	BufferLength > 文字のバイト長 9 <= BufferLength <= 文字のバイト長 BufferLength < 9	データ 切り捨てデータ [a] 未定義	データの長さ (バイト数) データの長さ (バイト数) 未定義	N/A 01004 22003
SQL_C_WCHAR	BufferLength > 文字のバイト長 9 <= BufferLength <= 文字のバイト長 BufferLength < 9	データ 切り捨てデータ [a] 未定義	データの長さ (文字数) データの長さ (文字数) 未定義	N/A 01004 22003
SQL_C_BINARY	データのバイト長 <= BufferLength データのバイト長 > BufferLength	データ 未定義	データの長さ (バイト数) 未定義	N/A 22003
SQL_C_DATE	なし [a]	データ	6 [c]	N/A
SQL_C_TIMESTAMP	なし [a]	データ [b]	16 [c]	N/A

**注:**

[a]: 時刻の小数秒は切り捨てられます。

[b]: BufferLength の値はこの変換では無視されます。ドライバーは、\*TargetValuePtr のサイズが C データ型のサイズであると想定します。

[c]: タイム・スタンプ構造体の日付フィールドは、現在日付に設定され、タイム・スタンプ構造体の小数秒フィールドはゼロに設定されます。

[d]: これは対応する C データ型のサイズです。

時刻 SQL データを文字の C データに変換すると、結果ストリングは「hh:mm:ss」フォーマットになります。

## SQL から C への変換: タイム・スタンプ

タイム・スタンプ ODBC SQL データ型は、以下のとおりです。

SQL\_TIMESTAMP

以下の表には、タイム・スタンプ SQL データから変換することができる ODBC C データ型を記載します。表中の列および用語の説明は、271 ページの『変換表の説明 (SQL から C への変換)』を参照してください。

表 172. タイム・スタンプ SQL データから ODBC C データ型への変換

C 型 ID	テスト	*TargetValuePtr	*StrLen_or_IndPtr	SQLSTATE
SQL_C_CHAR	BufferLength > 文字のバイト長	データ	データの長さ (バイト数)	N/A
	20 <= BufferLength <= 文字のバイト長	切り捨てデータ [b]	データの長さ (バイト数)	01004 22003
	BufferLength < 20	未定義	未定義	
SQL_C_WCHAR	BufferLength > 文字のバイト長	データ	データの長さ (文字数)	N/A
	20 <= BufferLength <= 文字のバイト長	切り捨てデータ [b]	データの長さ (文字数)	01004 22003
	BufferLength < 20	未定義	未定義	
SQL_C_BINARY	データのバイト長 <= BufferLength	データ	データの長さ (バイト数)	N/A
	データのバイト長 > BufferLength	未定義	未定義	22003
SQL_C_TYPE_DATE	タイム・スタンプの時刻部分はゼロ [a]	データ	6 [f]	N/A
	タイム・スタンプの時刻部分はゼロ以外 [a]	切り捨てデータ [c]	6 [f]	01S07
SQL_C_TYPE_TIME	タイム・スタンプの小数秒部分はゼロ [a]	データ [d]	6 [f]	N/A
	タイム・スタンプの小数秒部分はゼロ以外 [a]	切り捨てデータ [d]、[e]	6 [f]	01S07
SQL_C_TYPE_TIMESTAMP	タイム・スタンプの小数秒部分は切り捨てられない [a]	データ [e]	6 [f]	N/A
	タイム・スタンプの小数秒部分は切り捨てられる [a]	切り捨てデータ [e]	6 [f]	01S07



表 172. タイム・スタンプ SQL データから ODBC C データ型への変換 (続き)

C 型 ID	テスト	*TargetValuePtr	*StrLen_or_IndPtr	SQLSTATE
注:				
[a] BufferLength の値はこの変換では無視されます。ドライバーは、*TargetValuePtr のサイズが C データ型のサイズであると想定します。				
[b] タイム・スタンプの小数秒は切り捨てられます。				
[c] タイム・スタンプの時刻部分は切り捨てられます。				
[d] タイム・スタンプの日付部分は無視されます。				
[e] タイム・スタンプの小数秒部分は切り捨てられます。				
[f] これは対応する C データ型のサイズです。				

タイム・スタンプ SQL データを文字 C データに変換すると、結果ストリングは「yyyy-mm-dd hh:mm:ss [.f ...]」フォーマットになります。ここで、小数秒には最大 9 桁を使用できます。このフォーマットは Windows の国別設定には影響されません。(小数点と小数秒を除いて、タイム・スタンプ SQL データ型の精度に関係なく、フォーマット全体を使用する必要があります。)

## E.12.2 SQL から C へのデータ変換例

以下の例では、ドライバーによる SQL データから C データへの変換方法を示します。

表 173. SQL から C へのデータ変換例

SQL 型 ID	SQL データ値	C 型 ID	バッファ長	*TargetValuePtr	SQLSTATE
SQL_CHAR	abcdef	SQL_C_CHAR	7	abcdef¥0 [a]	N/A
SQL_CHAR	abcdef	SQL_C_CHAR	6	abcde¥0 [a]	01004
SQL_DECIMAL	1234.56	SQL_C_CHAR	8	1234.56¥0 [a]	N/A
SQL_DECIMAL	1234.56	SQL_C_CHAR	5	1234¥0 [a]	01004
SQL_DECIMAL	1234.56	SQL_C_CHAR	4	----	22003
SQL_DECIMAL	1234.56	SQL_C_FLOAT	無視	1234.56	N/A
SQL_DECIMAL	1234.56	SQL_C_SSHORT	無視	1234	01S07
SQL_DECIMAL	1234.56	SQL_C_STINYINT	無視	----	22003
SQL_DOUBLE	1.2345678	SQL_C_DOUBLE	無視	1.2345678	N/A
SQL_DOUBLE	1.2345678	SQL_C_FLOAT	無視	1.234567	N/A

表 173. SQL から C へのデータ変換例 (続き)

SQL 型 ID	SQL データ値	C 型 ID	バッファ 長	*TargetValuePtr	SQLSTATE
SQL_DOUBLE	1.2345678	SQL_C_STINYINT	無視	1	N/A
SQL_TYPE_DATE	1992-12-31	SQL_C_CHAR	11	1992-12-31¥0 [a]	N/A
SQL_TYPE_DATE	1992-12-31	SQL_C_CHAR	10	-----	22003
SQL_TYPE_DATE	1992-12-31	SQL_C_ TIMESTAMP	無視	1992,12,31, 0,0,0,0 [b]	N/A
SQL_TYPE_TIMESTAMP	1992-12-31 23:45:55.12	SQL_C_CHAR	23	1992-12-31 23:45:55.12¥0 [a]	N/A
SQL_TYPE_TIMESTAMP	1992-12-31 23:45:55.12	SQL_C_CHAR	22	1992-12-31 23:45:55.1¥0 [a]	01004
SQL_TYPE_TIMESTAMP	1992-12-31 23:45:55.12	SQL_C_CHAR	18	-----	22003

[a] 「¥0」は NULL 終了バイトを表します。ドライバーは常に SQL\_C\_CHAR データを NULL で終了します。

[b] このリストの数値は、TIMESTAMP\_STRUCT 構造体のフィールドに格納される数値です。

## E.13 C から SQL データ型へのデータ変換

このセクションでは、C から SQL データ型へのデータ変換に関する情報を提供します。

アプリケーションが SQLExecute または SQLExecDirect を呼び出すと、ドライバーはアプリケーションのストレージ・ロケーションから SQLBindParameter にバインドされたパラメーターのデータをリトリブします。実行時データのパラメーターについては、アプリケーションは SQLPutData によってパラメーター・データを送信します。必要であれば、ドライバーは SQLBindParameter の ValueType 引数で指定されたデータ型から、SQLBindParameter の ParameterType 引数で指定されたデータ型にデータを変換します。最後に、ドライバーはデータ・ソースにデータを送信します。

以下の表には、ODBC C データ型から ODBC SQL データ型へのサポートされている変換を示します。アスタリスクは SQL データ型のデフォルト変換を示します (ValueType または SQL\_DESC\_CONCISE\_TYPE 記述子フィールドの値が SQL\_C\_DEFAULT の場合に、データの変換元になる C データ型です)。白丸はサポートされている変換を示します。

変換されたデータのフォーマットは、Windows の国別設定には影響されません。

solidDB では、整数データ型 (SQL\_TINYINT、SQL\_SMALLINT、SQL\_INTEGER、および SQL\_BIGINT) は符号付きのもののみをサポートし、符号なしのものをサポートしません。符号なし C 変数を符号付き SQL 列にバインドできますが、格納する値が両方のデータ型にサポートされている範囲内であることを確認する必要があります。

solidDB は SQL 列の BIT/SQL\_BIT データ型をサポートしていません。ただし、C アプリケーションでは、数値 SQL 列を BIT データ型にバインドすることができます。例えば、データベースで TINYINT 列を使用して、その列を SQL\_C\_BIT 型の C 変数にバインドすることができます。solidDB ODBC ドライバーはデータベース内の数値型を、C 変数用に BIT データ型に変換を試みます。数値データ値は、1、0、または NULL でなければなりません。他の値の場合、データ変換エラーが発生します。以下の表では、BIT/SQL\_BIT データ型については説明していません。

**注意:**

以下の表には、符号なしデータ型が関与する変換を含む広範な ODBC 変換が示されていますが、solidDB は符号付き整数データ型 (例えば TINYINT、SMALLINT、INT、および BIGINT) のみをサポートしています。

表 174. SQL データ型: データ型が以下の SQL\_datatype

C データ型	C	V	L	W	W	D	N	T	T	S	S	I	I	B	B	R	L	D	B	V	L	T	
	A	A	A	A	A	A	A	I	N	L	L	E	E	I	I	E	O	O	I	A	O	A	P
	R	R	R	R	R	R	R	C	N	L	L	G	G	T	T	A	A	B	B	A	A	A	A
	C	V	L	W	W	D	N	T	T	S	S	I	I	B	B	R	L	D	B	V	L	T	
	A	A	A	A	A	A	A	I	N	L	L	E	E	I	I	E	O	O	I	A	O	A	P
	R	R	R	R	R	R	R	C	N	L	L	G	G	T	T	A	A	B	B	A	O	A	P
	C	V	L	W	W	D	N	T	T	S	S	I	I	B	B	R	L	D	B	V	L	T	
	A	A	A	A	A	A	A	I	N	L	L	E	E	I	I	E	O	O	I	A	O	A	P
	R	R	R	R	R	R	R	C	N	L	L	G	G	T	T	A	A	B	B	A	O	A	P
	C	V	L	W	W	D	N	T	T	S	S	I	I	B	B	R	L	D	B	V	L	T	
	A	A	A	A	A	A	A	I	N	L	L	E	E	I	I	E	O	O	I	A	O	A	P
	R	R	R	R	R	R	R	C	N	L	L	G	G	T	T	A	A	B	B	A	O	A	P
SQL_C_CHAR	*	*	*	o	o	o	*	*	o	o	o	o	o	o	o	o	o	o	o	o	o	o	o
SQL_WCHAR	o	o	o	*	*	*	o	o	o	o	o	o	o	o	o	o	o	o	o	o	o	o	o
SQL_C_NUMERIC	*	o	o	o	o	o	o	o	o	o	o	o	o	o	o	o	o	o	o	o	o	o	o
SQL_C_STINYINT	o	o	o	o	o	o	o	o	*	o	o	o	o	o	o	o	o	o	o	o	o	o	o
SQL_C_UTINYINT	o	o	o	o	o	o	o	o	o	*	o	o	o	o	o	o	o	o	o	o	o	o	o
SQL_C_TINYINT	o	o	o	o	o	o	o	o	o	o	o	o	o	o	o	o	o	o	o	o	o	o	o
SQL_C_SSHORT	o	o	o	o	o	o	o	o	o	o	*	o	o	o	o	o	o	o	o	o	o	o	o
SQL_C_USHORT	o	o	o	o	o	o	o	o	o	o	o	*	o	o	o	o	o	o	o	o	o	o	o
SQL_C_SHORT	o	o	o	o	o	o	o	o	o	o	o	o	o	o	o	o	o	o	o	o	o	o	o
SQL_C_SLONG	o	o	o	o	o	o	o	o	o	o	o	o	*	o	o	o	o	o	o	o	o	o	o
SQL_C_ULONG	o	o	o	o	o	o	o	o	o	o	o	o	o	*	o	o	o	o	o	o	o	o	o
SQL_C_LONG	o	o	o	o	o	o	o	o	o	o	o	o	o	o	o	o	o	o	o	o	o	o	o

表 174. SQL データ型: データ型が以下の SQL\_datatype (続き)

C データ型	C	A	V	L	W	W	D	N	T	T	S	S	I	I	B	B	R	L	D	B	V	L	T		
	H	A	A	O	L	A	E	U	I	I	M	M	N	N	I	I	E	O	O	I	A	O	I		
	A	A	R	N	A	A	C	M	N	N	L	L	T	T	G	G	A	A	B	A	V	O	T		
	R	R	R	G	R	R	I	R	(	(	(	(	(	(	(	(	R	L	F	B	A	A	A		
	R	R	R	C	R	R	A	C	符	符	符	符	符	符	符	A	O	O	I	A	A	A			
	R	R	R	C	R	R	A	C	号	号	号	号	号	号	号	A	O	O	I	A	A	A			
	R	R	R	C	R	R	A	C	付	付	付	付	付	付	付	A	O	O	I	A	A	A			
	R	R	R	C	R	R	A	C	き	なし	なし	なし	なし	なし	なし	A	O	O	I	A	A	A			
SQL_C_SBIGINT	o	o	o	o	o	o	o	o	o	o	o	o	o	o	*	*	o	o	o						
SQL_C_UBIGINT	o	o	o	o	o	o	o	o	o	o	o	o	o	o	o	*	o	o	o						
SQL_C_FLOAT	o	o	o	o	o	o	o	o	o	o	o	o	o	o	o	o	*	o	o						
SQL_C_DOUBLE	o	o	o	o	o	o	o	o	o	o	o	o	o	o	o	o	o	*	*						
SQL_C_BINARY	o	o	o	o	o	o	o	o	o	o	o	o	o	o	o	o	o	o	o	*	*	*	o		
SQL_C_DATE	o	o	o	o	o	o																*	o		
SQL_C_TIME	o	o	o	o	o	o																	*	o	
SQL_C_TIMESTAMP	o	o	o	o	o	o																	o	o	*

凡例:

- \* デフォルトの変換
- o サポートされている変換

### E.13.1 C から SQL へのデータ変換表

以下のセクションの表では、ドライバーまたはデータ・ソースがデータ・ソースに送信されたデータを変換する方法を示します。ドライバーは、すべての ODBC C データ型から、サポートしている ODBC SQL データ型への変換をサポートする必要があります。

#### 変換表の説明 (C から SQL への変換)

表には以下の列が含まれています。

- 特定の ODBC C データ型では、表の最初の列には、SQLBindParameter の ParameterType 引数の有効な入力値がリストされます。
- 2 番目の列には、ドライバーがデータを変換できるかどうかを判断するために行うテストの結果がリストされています。
- 3 番目の列には、SQLExecDirect、SQLExecute、または SQLPutData により結果ごとに返される SQLSTATE がリストされます。SQL\_SUCCESS が返される場合のみ、データがデータ・ソースに送信されます。

SQLBindParameter 内の ParameterType 引数に特定の C データ型について表には記載されていない ODBC SQL データ型の値が含まれている場合は、SQLBindParameter は SQLSTATE 07006 (制限付きデータ型属性違反) を返します。ParameterType 引数にドライバー固有の値が含まれており、ドライバーが特定の ODBC C データ型からそのドライバー固有の SQL データ型への変換をサポートしていない場合は、SQLBindParameter は SQLSTATE HYC00 (オプション機能がインプリメントされない) を返します。

SQLBindParameter で指定された ParameterValuePtr および StrLen\_or\_IndPtr の引数が両方とも NULL ポインターである場合、その関数は SQLSTATE HY009 (NULL ポインターの無効な使用) を返します。表には示されていませんが、アプリケーションは、SQLBindParameter の StrLen\_or\_IndPtr 引数が指す値、または StrLen\_or\_IndPtr 引数の値を SQL\_NULL\_DATA に設定して、NULL SQL データ値を指定します。(StrLen\_or\_IndPtr 引数は、APD の SQL\_DESC\_OCTET\_LENGTH\_PTR フィールドに対応しています。) アプリケーションはこれらの値を SQL\_NTS に設定して、SQLBindParameter の \*ParameterValuePtr、または (APD の SQL\_DESC\_DATA\_PTR フィールドが指している) SQLPutData の \*DataPtr の値を NULL 終了ストリングとして指定します。

表では以下の用語が使用されています。

- データのバイト長 は、データ・ソースへの送信前にデータを切り捨てるかどうかに関係なく、データ・ソースに送信することができる SQL データのバイト数です。ストリング・データの場合は、これには NULL 終了文字は含まれません。
- 列のバイト長 は、データ・ソースでデータを格納するために必要なバイト数です。
- 文字のバイト長 は、文字形式でデータを表示するために必要な最大バイト数です。
- 桁数 は、負符号 (-)、小数点、指数 (必要な場合) など、数値を表現するために使用される文字数です。
- イタリックの語は、ODBC SQL 文法の要素を表します。文法要素の構文については、239 ページの『付録 D. ODBC に関する SQL 文法の最小要件』を参照してください。

## C から SQL への変換: 文字

文字 ODBC C データ型は、以下のとおりです。

SQL\_C\_CHAR SQL\_C\_WCHAR

以下の表には、C 文字データから変換することができる ODBC SQL データ型を記載します。表中の列および用語の説明は、284 ページの『変換表の説明 (C から SQL への変換)』を参照してください。

注: 文字 C データを Unicode SQL データに変換する場合は、Unicode データ型の長さは偶数でなければなりません。

表 175. C 文字データから ODBC SQL データ型への変換

SQL 型 ID	テスト	SQLSTATE
SQL_CHAR	データのバイト長 <= 列の長さ	N/A
SQL_VARCHAR	データのバイト長 > 列の長さ	22001
SQL_LONGVARCHAR		
SQL_WCHAR	データの文字長 <= 列の長さ	N/A
SQL_WVARCHAR	データの文字長 > 列の長さ	22001
SQL_WLONGVARCHAR		
SQL_DECIMAL	切り捨てなしで変換したデータ	N/A
SQL_NUMERIC	小数桁を切り捨てて変換したデータ	22001
SQL_TINYINT	[e]	22001
SQL_SMALLINT	データ変換の結果、(小数桁ではなく) 整数桁が失われる [e]	22018
SQL_INTEGER	データ値は数値リテラル ではない	
SQL_BIGINT		
SQL_REAL	データは数値が変換されるデータ型の範囲内	N/A
SQL_FLOAT		22003
SQL_DOUBLE	データは数値が変換されるデータ型の範囲外	22005
	データ値は数値リテラル ではない	
SQL_BIT	データは 0 または 1	N/A
	データは 0 より大きく、2 未満で、1 とは等しくない	22001
		22003
	データは 0 未満、または 2 以上	22018
	データは数値リテラル ではない	
	注: solidDB は SQL_BIT をサポートしていません。	
SQL_BINARY	(データのバイト長)/2 <= 列のバイト長	N/A
SQL_VARBINARY		22001
SQL_LONG-VARBINARY	(データのバイト長)/2 > 列のバイト長	22018
	データ値は 16 進値ではない	

表 175. C 文字データから ODBC SQL データ型への変換 (続き)

SQL 型 ID	テスト	SQLSTATE
SQL_TYPE_DATE	<p>データ値は有効な <i>ODBC_date_literal</i></p> <p>データ値は有効な <i>ODBC_timestamp_literal</i>。時刻部分は ゼロ</p> <p>データ値は有効な <i>ODBC_timestamp_literal</i>。時刻部分は ゼロ以外 [a]</p> <p>データ値は有効な <i>ODBC_date_literal</i> または <i>ODBC_timestamp_literal</i> では ない</p>	<p>N/A</p> <p>N/A</p> <p>22008</p> <p>22018</p>
SQL_TYPE_TIME	<p>データ値は有効な <i>ODBC_time_literal</i></p> <p>データ値は有効な <i>ODBC_timestamp_literal</i>。小数秒部分 はゼロ [b]</p> <p>データ値は有効な <i>ODBC_timestamp_literal</i>。小数秒部分 はゼロ以外 [b]</p> <p>データ値は有効な <i>ODBC_time_literal</i> または <i>ODBC_timestamp_literal</i> では ない</p>	<p>N/A</p> <p>N/A</p> <p>22008</p> <p>22018</p>
SQL_TYPE_TIMESTAMP	<p>データ値は有効な <i>ODBC_timestamp_literal</i>。小数秒部分 は切り捨てられない</p> <p>データ値は有効な <i>ODBC-timestamp-literal</i>。小数秒部分は 切り捨てられる</p> <p>データ値は有効な <i>ODBC-date-literal</i> [c]</p> <p>データ値は有効な <i>ODBC-time-literal</i> [d]</p> <p>データ値は有効な <i>ODBC-date-literal</i>、 <i>ODBC-time-literal</i>、または <i>ODBC-timestamp-literal</i> ではない</p>	<p>N/A</p> <p>22008</p> <p>N/A</p> <p>N/A</p> <p>22018</p>

表 175. C 文字データから ODBC SQL データ型への変換 (続き)

SQL 型 ID	テスト	SQLSTATE
注:		
[a] タイム・スタンプの時刻部分は切り捨てられます。		
[b] タイム・スタンプの日付部分は無視されます。		
[c] タイム・スタンプの時刻部分はゼロに設定されます。		
[d] タイム・スタンプの日付部分は現在日付に設定されます。		
[e] ドライバー/データ・ソースは、変換実行を試みる前に、(SQLPutData を呼び出して、文字データを分割送信する場合でも) スtring全体を受信するまで実際には待機しています。		

文字 C データを数値、日付、時刻、またはタイム・スタンプの SQL データに変換すると、前後のブランクは無視されます。

文字 C データをバイナリー SQL データに変換すると、文字データの各 2 バイトはバイナリー・データの 1 バイト (8 ビット) に変換されます。文字データの各 2 バイトは、16 進形式の数値を表します。例えば、「01」はバイナリー 00000001 に、「FF」はバイナリー 11111111 に変換されます。

ドライバーは常に 16 進数字のペアを個々のバイトに変換して、NULL 終了バイトを無視します。このため、文字 String の長さが奇数の場合は、String の最後のバイト (NULL 終了バイトが存在する場合はそのバイトを除く) は変換されません。

注: 文字 C データをバイナリー SQL データ型にバインドすることは非効率で低速なので、このようなバインドは避けてください。

### C から SQL への変換: 数値

数値 ODBC C データ型は、以下のとおりです。

- SQL\_C\_STINYINT
- SQL\_C\_SLONG
- SQL\_C\_UTINYINT
- SQL\_C\_ULONG
- SQL\_C\_TINYINT
- SQL\_C\_LONG
- SQL\_C\_SSHORT
- SQL\_C\_FLOAT
- SQL\_C\_USHORT
- SQL\_C\_DOUBLE
- SQL\_C\_SHORT
- SQL\_C\_NUMERIC
- SQL\_C\_SBIGINT



• SQL\_C\_UBIGINT

SQL\_C\_TINYINT、SQL\_C\_SHORT、および SQL\_C\_LONG のデータ型について詳しくは、255 ページの『E.5, C データ型』を参照してください。以下の表には、数値 C データから変換することができる ODBC SQL データ型を記載します。表中の列および用語の説明は、284 ページの『変換表の説明 (C から SQL への変換)』を参照してください。

表 176. 数値 C データから ODBC SQL データ型への変換

SQL 型 ID	テスト	SQLSTATE
SQL_CHAR	桁数 <= 列のバイト長	N/A
SQL_VARCHAR	桁数 > 列のバイト長	22001
SQL_LONGVARCHAR		
SQL_WCHAR	文字数 <= 列の文字長	N/A
SQL_WVARCHAR	文字数 > 列の文字長	22001
SQL_WLONGVARCHAR		
SQL_DECIMAL [a]	切り捨てなしで変換したデータ、または小数桁を切り捨てて変換したデータ	N/A
SQL_NUMERIC [a]		22003
SQL_TINYINT [a]	整数桁を切り捨てて変換したデータ	
SQL_SMALLINT [a]		
SQL_INTEGER [a]		
SQL_BIGINT [a]		
SQL_REAL	データは数値が変換されるデータ型の範囲内	N/A
SQL_FLOAT		22003
SQL_DOUBLE	データは数値が変換されるデータ型の範囲外	
注:		
[a] 「N/A」の場合は、ドライバーは小数部分の切り捨てがある場合に、オプションで SQL_SUCCESS_WITH_INFO および 01S07 を返すことがあります。		

数値 C データ型からデータを変換する際にドライバーは長さまたは標識値を無視し、データ・バッファのサイズが数値 C データ型のサイズであると想定します。長さまたは標識値は、SQLPutData の StrLen\_or\_IndPtr 引数、および SQLBindParameter の StrLen\_or\_IndPtr 引数で指定されたバッファに渡されます。データ・バッファは、SQLPutData の DataPtr 引数、および SQLBindParameter の ParameterValuePtr 引数で指定されます。

## C から SQL への変換: ビット

ビット ODBC C データ型は、以下のとおりです。

SQL\_C\_BIT

以下の表には、ビット C データから変換することができる ODBC SQL データ型を記載します。表の列と用語についての説明は、284 ページの『変換表の説明 (C から SQL への変換)』を参照してください。

表 177. ビット C データから ODBC SQL データ型への変換

SQL 型 ID	テスト	SQLSTATE
SQL_CHAR	なし	N/A
SQL_VARCHAR		
SQL_LONGVARCHAR		
SQL_WCHAR		
SQL_WVARCHAR		
SQL_WLONGVARCHAR		
SQL_DECIMAL	なし	N/A
SQL_NUMERIC		
SQL_TINYINT		
SQL_SMALLINT		
SQL_INTEGER		
SQL_BIGINT		
SQL_REAL		
SQL_FLOAT		
SQL_DOUBLE		

ビット C データ型からデータを変換する際に、ドライバーは長さまたは標識値を無視し、データ・バッファのサイズがビット C データ型のサイズであると想定します。長さまたは標識値は、SQLPutData の StrLen\_or\_Ind 引数、および SQLBindParameter の StrLen\_or\_IndPtr 引数で指定されたバッファに渡されます。データ・バッファは、SQLPutData の DataPtr 引数、および SQLBindParameter の ParameterValuePtr 引数で指定されます。

## C から SQL への変換: バイナリー

バイナリー ODBC C データ型は、以下のとおりです。

SQL\_C\_BINARY

以下の表には、バイナリー C データから変換することができる ODBC SQL データ型を記載します。表中の列および用語の説明は、284 ページの『変換表の説明 (C から SQL への変換)』を参照してください。

表 178. バイナリー C データから ODBC SQL データ型への変換

SQL 型 ID	テスト	SQLSTATE
SQL_CHAR	データのバイト長 <= 列のバイト長	N/A
SQL_VARCHAR		22001
SQL_LONGVARCHAR	データのバイト長 > 列の長さ	
SQL_WCHAR	データの文字長 <= 列の文字長	N/A
SQL_WVARCHAR		22001
SQL_WLONGVARCHAR	データの文字長 > 列の文字長	
SQL_DECIMAL	データのバイト長 = SQL データの長さ	N/A
SQL_NUMERIC		22003
SQL_TINYINT	データの長さ <> SQL データの長さ	
SQL_SMALLINT		
SQL_INTEGER		
SQL_BIGINT		
SQL_REAL		
SQL_FLOAT		
SQL_DOUBLE		
SQL_TYPE_DATE		
SQL_TYPE_TIME		
SQL_TYPE_TIMESTAMP		
SQL_BINARY	データの長さ <= 列の長さ	N/A
SQL_VARBINARY	データの長さ > 列の長さ	22001
SQL_LONGVARBINARY		

## C から SQL への変換: 日付

日付 ODBC C データ型は、以下のとおりです。

SQL\_C\_DATE

以下の表には、日付 C データから変換することができる ODBC SQL データ型を記載します。表中の列および用語の説明は、284 ページの『変換表の説明 (C から SQL への変換)』を参照してください。

表 179. 日付 C データから ODBC SQL データ型への変換

SQL 型 ID	テスト	SQLSTATE
SQL_CHAR	列のバイト長 >= 10	N/A
SQL_VARCHAR	列のバイト長 < 10	22001
SQL_LONGVARCHAR	データ値は有効な日付ではない	22008
SQL_CHAR	列の文字長 >= 10	N/A
SQL_VARCHAR	列の文字長 < 10	22001
SQL_LONGVARCHAR	データ値は有効な日付ではない	22008
SQL_TYPE_DATE	データ値は有効な日付	N/A
	データ値は有効な日付ではない	22007
SQL_TYPE_TIMESTAMP	データ値は有効な日付 [a]	N/A
	データ値は有効な日付ではない	22007

注: [a] タイム・スタンプの時刻部分はゼロに設定されます。

SQL\_C\_TYPE\_DATE 構造体で有効な値については、255 ページの『E.5, C データ型』を参照してください。

日付 C データを文字 SQL データに変換すると、結果の文字データは「yyyy-mm-dd」フォーマットになります。

日付 C データ型からデータを変換する際に、ドライバーは長さまたは標識値を無視し、データ・バッファのサイズが日付 C データ型のサイズであると想定します。長さまたは標識値は、SQLPutData の StrLen\_or\_Ind 引数、および SQLBindParameter の StrLen\_or\_IndPtr 引数で指定されたバッファに渡されます。データ・バッファは、SQLPutData の DataPtr 引数、および SQLBindParameter の ParameterValuePtr 引数で指定されます。

### C から SQL への変換: 時刻

時刻 ODBC C データ型は、以下のとおりです。

SQL\_C\_TIME

以下の表には、時刻 C データから変換することができる ODBC SQL データ型を記載します。表中の列および用語の説明は、284 ページの『変換表の説明 (C から SQL への変換)』を参照してください。

表 180. 時刻 C データから ODBC SQL データ型への変換

SQL 型 ID	テスト	SQLSTATE
SQL_CHAR	列のバイト長 >= 8	N/A
SQL_VARCHAR	列のバイト長 < 8	22001
SQL_LONGVARCHAR	データ値は有効な時刻ではない	22008
SQL_WCHAR	列の文字長 >= 8	N/A
SQL_WVARCHAR	列の文字長 < 8	22001
SQL_WLONGVARCHAR	データ値は有効な時刻ではない	22008
SQL_TYPE_TIME	データ値は有効な時刻	N/A
	データ値は有効な時刻ではない	22007
SQL_TYPE_TIMESTAMP	データ値は有効な時刻 [a]	N/A
	データ値は有効な時刻ではない	22007

注: [a] タイム・スタンプの日付部分は現在日付に設定され、タイム・スタンプの小数秒部分はゼロに設定されます。

SQL\_C\_TYPE\_TIME 構造体で有効な値については、255 ページの『E.5, C データ型』を参照してください。

時刻 C データを文字 SQL データに変換すると、結果の文字データは「hh:mm:ss」フォーマットになります。

時刻 C データ型からデータを変換する際に、ドライバーは長さまたは標識値を無視し、データ・バッファのサイズが時刻 C データ型のサイズであると想定します。長さまたは標識値は、SQLPutData の StrLen\_or\_Ind 引数、および SQLBindParameter の StrLen\_or\_IndPtr 引数で指定されたバッファに渡されます。データ・バッファは、SQLPutData の DataPtr 引数、および SQLBindParameter の ParameterValuePtr 引数で指定されます。

### C から SQL への変換: タイム・スタンプ

タイム・スタンプ ODBC C データ型は、以下のとおりです。

SQL\_C\_TIMESTAMP

以下の表には、タイム・スタンプ C データから変換することができる ODBC SQL データ型を記載します。表中の列および用語の説明は、284 ページの『変換表の説明 (C から SQL への変換)』を参照してください。

表 181. タイム・スタンプ C データから ODBC SQL データ型への変換

SQL 型 ID	テスト	SQLSTATE
SQL_CHAR	列のバイト長 >= 文字のバイト長	N/A
SQL_VARCHAR	19 <= 列のバイト長 < 文字のバイト長	22001
SQL_LONGVARCHAR	列のバイト長 < 19	22001
	データ値は有効な日付ではない	22008
SQL_WCHAR	列の文字長 >= データの文字長	N/A
SQL_WVARCHAR	19 <= 列の文字長 < データの文字長	22001
SQL_WLONGVARCHAR	列の文字長 < 19	22001
	データ値は有効なタイム・スタンプではない	22008
SQL_TYPE_DATE	時刻フィールドがゼロ	N/A
	時刻フィールドがゼロ以外	22008
	データ値には有効な日付が含まれていない	22007
SQL_TYPE_TIME	小数秒フィールドはゼロ [a]	N/A
	小数秒フィールドはゼロ以外 [a]	22008
	データ値に有効な時刻が含まれていない	22007
SQL_TYPE_TIMESTAMP	小数秒フィールドは切り捨てられない	N/A
	小数秒フィールドは切り捨てられる	22008
	データ値は有効なタイム・スタンプではない	22007
注: [a] タイム・スタンプ構造体の日付フィールドは無視されます。		

SQL\_C\_TIMESTAMP 構造体で有効な値については、255 ページの『E.5, C データ型』を参照してください。

タイム・スタンプ C データを文字 SQL データに変換すると、結果の文字データは「yyyy-mm-dd hh:mm:ss [.f. ..]」フォーマットになります。

タイム・スタンプ C データ型からデータを変換する際に、ドライバーは長さまたは標識値を無視し、データ・バッファのサイズがタイム・スタンプ C データ型のサイズであると想定します。長さまたは標識値は、SQLPutData の StrLen\_or\_Ind 引数、および SQLBindParameter の StrLen\_or\_IndPtr 引数で指定されたバッファに渡されます。データ・バッファは、SQLPutData の DataPtr 引数、および SQLBindParameter の ParameterValuePtr 引数で指定されます。

### E.13.2 C から SQL へのデータ変換例

以下の例では、ドライバーによる C データから SQL データへの変換方法を示します。

表 182. C データから SQL データへの変換

C データ型	C データ値	SQL データ型	列の長さ	SQL データ値	SQLSTATE
SQL_C_CHAR	abcdef¥0 [a]	SQL_CHAR	6	abcdef	N/A
SQL_C_CHAR	abcdef¥0 [a]	SQL_CHAR	5	abcde	22001
SQL_C_CHAR	1234.56¥0 [a]	SQL_DECIMAL	8 [b]	1234.56	N/A
SQL_C_CHAR	1234.56¥0 [a]	SQL_DECIMAL	7 [b]	1234.5	22001
SQL_C_CHAR	1234.56¥0 [a]	SQL_DECIMAL	4	----	22003
SQL_C_FLOAT	1234.56	SQL_FLOAT	適用外	1234.56	N/A
SQL_C_FLOAT	1234.56	SQL_INTEGER	適用外	1234	22001
SQL_C_FLOAT	1234.56	SQL_TINYINT	適用外	----	22003
SQL_C_TYPE_DATE	1992,12,31 [c]	SQL_CHAR	10	1992-12-31	N/A
SQL_C_TYPE_DATE	1992,12,31 [c]	SQL_CHAR	9	----	22003
SQL_C_TYPE_DATE	1992,12,31 [c]	SQL_TIMESTAMP	適用外	1992-12-31 00:00:00.0	N/A
SQL_C_TYPE_TIMESTAMP	1992,12,31, 23,45,55, 120000000 [d]	SQL_CHAR	22	1992-12-31 23:45:55.12	N/A
SQL_C_TYPE_TIMESTAMP	1992,12,31, 23,45,55, 120000000 [d]	SQL_CHAR	21	1992-12-31 23:45:55.1	22001

表 182. C データから SQL データへの変換 (続き)

C データ型	C データ値	SQL データ型	列の長さ	SQL データ値	SQLSTATE
SQL_C_TYPE_TIMESTAMP	1992,12,31, 23,45,55, 120000000 [d]	SQL_CHAR	18	----	22003

注:

[a] 「¥0」は NULL 終了バイトを表します。NULL 終了バイトは、データの長さが SQL\_NTS の場合に限り必要です。

[b] 数値のバイトに加えて、符号と小数点にそれぞれ 1 バイトずつ必要です。

[c] このリストの数値は、SQL\_DATE\_STRUCT 構造体のフィールドに格納される数値です。

[d] このリストの数値は、SQL\_TIMESTAMP\_STRUCT 構造体のフィールドに格納される数値です。



---

## 付録 F. スカラー関数

このセクションでは、ODBC スカラー関数の追加情報を示します。

ODBC は、5 つのタイプのスカラー関数を指定します。

- ストリング関数
- 数字関数
- 日時関数
- システム関数
- データ型変換関数

スカラー関数は、照会の各行に対する値を 1 つ返す関数です。SQRT() や ABS() のような関数は、スカラー関数です。SUM() や AVG() のような関数は、複数の行を処理する場合であっても単一の値を返すので、スカラー関数ではありません。

このセクションに、各スカラー関数カテゴリーの表を記載します。各表内では、SQL-92 に合わせて ODBC 3.0 に関数が追加されています。また、各表には関数が導入された時点のバージョン番号が記載されています。

---

### F.1 ODBC および SQL-92 のスカラー関数

このトピックでは、ODBC および SQL-92 のスカラー関数についての情報を提供します。

関数はデータ・ソース固有の場合が多いので、ODBC はスカラー関数からの戻り値のデータ型を必要としません。データ型変換を強制するには、アプリケーションで CONVERT スカラー関数を使用する必要があります。

注:

ODBC および SQL-92 は関数を異なる方法で分類します。ODBC はスカラー関数を引数の型で分類しますが、SQL-92 は戻り値で分類します。例えば、ODBC では EXTRACT 関数は日時関数として分類されます。これは、extract-field 引数が日時キーワードで、extract\_source 引数が日時またはインターバルの表現だからです。ところが SQL-92 では、戻り値が数値なので、EXTRACT 関数は数値スカラー関数として分類されます。

アプリケーションは SQLGetInfo を呼び出して、ドライバーがサポートしているスカラー関数を判別する必要があります。スカラー関数の分類用に、ODBC および SQL-92 の情報タイプが使用可能です。ODBC および SQL-92 は異なる分類を使用しているため、同じ関数の情報タイプが ODBC と SQL-92 で異なっていることがあります。例えば、EXTRACT 関数のサポートを確認するには、ODBC では SQL\_TIMEDATE\_FUNCTIONS、SQL-92 では SQL\_SQL92\_NUMERIC\_VALUE\_FUNCTIONS の情報タイプが必要です。

## F.2 スtring関数

このトピックではString処理関数をリストします。

アプリケーションは、SQL\_STRING\_FUNCTIONS 情報タイプを指定して SQLGetInfo を呼び出し、ドライバーがサポートしているString関数を判別することができます。

### String関数引数

表 183. String関数引数

表示引数	定義
<i>string_exp</i>	これらの引数は、列の名前、String・リテラル、または別のスカラー関数の結果のいずれかであり、基礎となるデータ型は SQL_CHAR、SQL_VARCHAR、または SQL_LONGVARCHAR で表すことができます。
<i>start</i> 、 <i>length</i> 、または <i>count</i>	これらの引数は、数値リテラル、または別のスカラー関数の結果であり、基礎となるデータ型は SQL_TINYINT、SQL_SMALLINT、または SQL_INTEGER で表すことができます。
<i>character_exp</i>	これらの引数は可変長の文字Stringです。

以下のString関数は 1 を基数としたもので、Stringの先頭文字は文字 1 で、文字 0 ではありません。

注: ODBC 3.0 では、SQL-92 との整合性のために、BIT\_LENGTH、CHAR\_LENGTH、CHARACTER\_LENGTH、OCTET\_LENGTH、および POSITION のString・スカラー関数が追加されました。

### String関数のリスト

表 184. String関数のリスト

関数	説明
ASCII( <i>string_exp</i> ) (ODBC 1.0)	<i>string_exp</i> の左端の文字の ASCII コード値を整数として返します。
BIT_LENGTH( <i>string_exp</i> ) (ODBC 3.0)	String式の長さをビット数で返します。
CHAR( <i>code</i> ) (ODBC 1.0)	<i>code</i> によって ASCII コード値が指定されている文字を返します。 <i>code</i> の値は 0 と 255 の間でなければなりません。それ以外の場合は戻り値はデータ・ソースに依存します。

表 184. スtring関数のリスト (続き)

関数	説明
CHAR_LENGTH(string_exp) (ODBC 3.0)	String式が文字データ型の場合は、String式の長さを文字数で返します。それ以外の場合は、String式の長さをバイト数で返します (ビット数を 8 で除算した数値以上の最小の整数)。(この関数は CHARACTER_LENGTH 関数と同じです。)
CHARACTER_LENGTH(string_exp) (ODBC 3.0)	String式が文字データ型の場合は、String式の長さを文字数で返します。それ以外の場合は、String式の長さをバイト数で返します (ビット数を 8 で除算した数値以上の最小の整数)。(この関数は CHAR_LENGTH 関数と同じです。)
CONCAT(string_exp1, string_exp2) (ODBC 1.0)	<i>string_exp2</i> を <i>string_exp1</i> に連結した結果の文字Stringを返します。結果Stringは DBMS に依存します。
DIFFERENCE(string_exp1, string_exp2) (ODBC 2.0)	この関数は、2 つの文字式の soundex (以下の soundex 関数を参照) の値の違いを整数として返します。返される整数は、soundex の値内で同じ文字の数です。戻り値は 0 から 4 の間で、0 は類似性がほとんどまたはまったくないことを、4 は類似性が高いか、値が同一であることを示します。
INSERT(string_exp1, start, length, string_exp2) (ODBC 1.0)	<i>start</i> から開始して <i>string_exp1</i> から <i>length</i> 文字が削除され、 <i>start</i> から開始して <i>string_exp1</i> に <i>string_exp2</i> が挿入された文字Stringを返します。
LCASE(string_exp) (ODBC 1.0)	<i>string_exp</i> と同等のStringを、すべての大文字を小文字に変換して返します。
LEFT(string_exp, count) (ODBC 1.0)	<i>string_exp</i> の文字の左端の <i>count</i> を返します。
LENGTH(string_exp) (ODBC 1.0)	末尾ブランクを除外して、 <i>string_exp</i> の文字数を返します。

表 184. ストリング関数のリスト (続き)

関数	説明
<p>LOCATE(string_exp1, string_exp2[, start])</p>	<p><i>string_exp2</i> 内で <i>string_exp1</i> の最初のオカレンスの開始位置を返します。オプションの引数である <i>start</i> が指定されていない限り、<i>string_exp1</i> の最初のオカレンスの検索は、<i>string_exp2</i> 内の先頭文字位置から開始します。<i>start</i> を指定すると、検索は <i>start</i> の値で示される文字位置から開始します。<i>string_exp2</i> の先頭文字位置は値 1 で示されます。<i>string_exp1</i> が <i>string_exp2</i> で見つからないと、値 0 が返されます。</p> <p>アプリケーションが <i>string_exp1</i>、<i>string_exp2</i>、および <i>start</i> の引数を指定して LOCATE スカラー関数を呼び出すことができる場合は、SQL_STRING_FUNCTIONS オプションを指定して SQLGetInfo が呼び出されると、ドライバーは SQL_FN_STR_LOCATE を返します。アプリケーションが、<i>string_exp1</i> および <i>string_exp2</i> の引数でしか LOCATE スカラー関数を呼び出すことができない場合は、SQL_STRING_FUNCTIONS オプションを指定して SQLGetInfo が呼び出されると、ドライバーは SQL_FN_STR_LOCATE_2 を返します。これら 2 つまたは 3 つの引数を指定した LOCATE 関数の呼び出しをサポートするドライバーは、SQL_FN_STR_LOCATE および SQL_FN_STR_LOCATE_2 の両方を返します。</p>
<p>LTRIM(string_exp)</p> <p>(ODBC 1.0)</p>	<p>先行ブランクを除外して <i>string_exp</i> の文字を返します。</p>
<p>OCTET_LENGTH(string_exp)</p> <p>(ODBC 3.0)</p>	<p>ストリング式の長さをバイト数で返します。結果は、ビット数を 8 で除算した数値以上の最小の整数です。</p>
<p>POSITION(character_exp IN character_exp)</p> <p>(ODBC 3.0)</p>	<p>2 番目の文字式での、先頭文字式の位置を返します。結果は、インプリメンテーションで定義された精度および 0 の位取りを持つ厳密な数値です。</p>
<p>REPEAT(string_exp, count)</p> <p>(ODBC 1.0)</p>	<p><i>count</i> 回繰り返された <i>string_exp</i> から構成される文字ストリングを返します。</p>
<p>REPLACE(string_exp1, string_exp2, string_exp3)</p> <p>(ODBC 1.0)</p>	<p><i>string_exp1</i> 内で <i>string_exp2</i> のオカレンスを検索し、<i>string_exp3</i> に置き換えます。</p>

表 184. スtring関数のリスト (続き)

関数	説明
RIGHT(string_exp, count) (ODBC 1.0)	<i>string_exp</i> の文字の右端の <i>count</i> を返します。
RTRIM(string_exp) (ODBC 1.0)	末尾空白を除外して <i>string_exp</i> の文字を返します。
SOUNDEX(string_exp1) (ODBC 2.0)	引数の音声表現を含む文字Stringを返します。この関数によって、スペルは違うけれども、発音が似ている英語の単語を比較することができます。Soundex に単語を提供すると、米国国勢調査局が1930年代以降使用している4文字の音声コードが返されます。
SPACE(count) (ODBC 2.0)	<i>count</i> 個のスペースから成る文字Stringを返します。
SUBSTRING(string_exp, start, length) (ODBC 1.0)	<i>string_exp</i> から派生した、 <i>start</i> で指定された文字位置から <i>length</i> 文字分の文字Stringを返します。
TRIM(string_exp)	先行空白および末尾空白を除外して <i>string_exp</i> の文字を返します。
UCASE(string_exp) (ODBC 1.0)	<i>string_exp</i> と同等のStringを、すべての小文字を大文字に変換して返します。

### F.3 数字関数

このトピックでは、ODBC スカラー関数セットに含まれている数字関数について説明します。

アプリケーションは、SQL\_NUMERIC\_FUNCTIONS 情報タイプを指定して SQLGetInfo を呼び出し、ドライバーがサポートしている数字関数を判別することができます。

ABS、ROUND、TRUNCATE、SIGN、FLOOR、および CEILING (入力パラメーターと同じデータ型の値を返す) を除き、すべての数字関数はデータ型 SQL\_FLOAT の値を返します。

## 数字関数引数

表 185. 数字関数引数

表示引数	定義
<i>numeric_exp</i>	これらの引数は、列の名前、別のスカラー関数の結果、または数値リテラルであり、基礎となるデータ型は SQL_NUMERIC、SQL_DECIMAL、SQL_TINYINT、SQL_SMALLINT、SQL_INTEGER、SQL_BIGINT、SQL_FLOAT、SQL_REAL、または SQL_DOUBLE で表すことができます。
<i>float_exp</i>	これらの引数は、列の名前、別のスカラー関数の結果、または数値リテラルであり、基礎となるデータ型は SQL_FLOAT で表すことができます。
<i>integer_exp</i>	これらの引数は、列の名前、別のスカラー関数の結果、または数値リテラルであり、基礎となるデータ型は SQL_TINYINT、SQL_SMALLINT、SQL_INTEGER、または SQL_BIGINT で表すことができます。

## 数字関数のリスト

表 186. 数字関数のリスト

関数	説明
ABS( <i>numeric_exp</i> ) (ODBC 1.0)	<i>numeric_exp</i> の絶対値を返します。
ACOS( <i>float_exp</i> ) (ODBC 1.0)	<i>float_exp</i> の逆余弦を、ラジアンで表した角度として返します。
ASIN( <i>float_exp</i> ) (ODBC 1.0)	<i>float_exp</i> の逆正弦を、ラジアンで表した角度として返します。
ATAN( <i>float_exp</i> ) (ODBC 1.0)	<i>float_exp</i> の逆正接を、ラジアンで表した角度として返します。
ATAN2( <i>float_exp1</i> , <i>float_exp2</i> ) (ODBC 2.0)	<i>float_exp1</i> および <i>float_exp2</i> でそれぞれ指定された x 座標および y 座標の逆正接を、ラジアンで表した角度として返します。
CEILING( <i>numeric_exp</i> ) (ODBC 1.0)	<i>numeric_exp</i> 以上の最小の整数を返します。戻り値は、入力パラメーターと同じデータ型です。

表 186. 数字関数のリスト (続き)

関数	説明
COS(float_exp) (ODBC 1.0)	<i>float_exp</i> の余弦を返します。ここで <i>float_exp</i> はラジアンで表した角度です。
COT(float_exp) (ODBC 1.0)	<i>float_exp</i> の余接を返します。ここで <i>float_exp</i> はラジアンで表した角度です。
DEGREES(numeric_exp) (ODBC 2.0)	<i>numeric_exp</i> ラジアンから変換された度数を返します。
EXP(float_exp) (ODBC 1.0)	<i>float_exp</i> の指数値を返します。
FLOOR(numeric_exp) (ODBC 1.0)	<i>numeric_exp</i> 以下の最大の整数を返します。戻り値は入力パラメーターと同じデータ型です。
LOG(float_exp) (ODBC 1.0)	<i>float_exp</i> の自然対数を返します。
LOG10(float_exp) (ODBC 2.0)	<i>float_exp</i> の基底 10 の対数を返します。
MOD(integer_exp1, integer_exp2) (ODBC 1.0)	<i>integer_exp2</i> で除算された <i>integer_exp1</i> の剰余 (モジュラス) を返します。
PI( ) (ODBC 1.0)	パイの定数値を浮動小数点値として返します。
POWER(numeric_exp, integer_exp) (ODBC 2.0)	<i>numeric_exp</i> の値の <i>integer_exp</i> 乗を返します。
RADIANS(numeric_exp) (ODBC 2.0)	<i>numeric_exp</i> 度から変換されたラジアン数を返します。
ROUND(numeric_exp, integer_exp) (ODBC 2.0)	小数点以下 <i>integer_exp</i> 桁に丸められた <i>numeric_exp</i> を返します。 <i>integer_exp</i> が負の数の場合、 <i>numeric_exp</i> は小数点以上 <i>integer_exp</i> 桁に丸められます。

表 186. 数字関数のリスト (続き)

関数	説明
SIGN(numeric_exp) (ODBC 1.0)	<i>numeric_exp</i> の標識つまり符号を返します。 <i>numeric_exp</i> がゼロより小さいと、-1 が返されます。 <i>numeric_exp</i> がゼロの場合は、0 が返されます。 <i>numeric_exp</i> がゼロより大きいと、1 が返されます。
SIN(float_exp) (ODBC 1.0)	<i>float_exp</i> の正弦を返します。ここで <i>float_exp</i> はラジアンで表した角度です。
SQRT(float_exp) (ODBC 1.0)	<i>float_exp</i> の平方根を返します。
TAN(float_exp) (ODBC 1.0)	<i>float_exp</i> の正接を返します。ここで <i>float_exp</i> はラジアンで表した角度です。
TRUNCATE(numeric_exp, integer_exp) (ODBC 2.0)	小数点以下 <i>integer_exp</i> 桁に切り捨てられた <i>numeric_exp</i> を返します。 <i>integer_exp</i> が負の数の場合、 <i>numeric_exp</i> は、小数点以上 <i>integer_exp</i> 桁に切り捨てられます。

## F.4 日時関数

このセクションでは、ODBC スカラー関数セットに含まれる日時関数をリストします。

アプリケーションは、SQL\_TIMEDATE\_FUNCTIONS 情報タイプを指定して SQLGetInfo を呼び出し、ドライバーがサポートしている日時関数を判別することができます。

### 日時関数引数

表 187. 日時関数引数

表示引数	定義
<i>timestamp_exp</i>	これらの引数は、列の名前、別のスカラー関数の結果、もしくは <i>ODBC_time_escape</i> 、 <i>ODBC_date_escape</i> 、または <i>ODBC_timestamp_escape</i> であり、基礎となるデータ型は SQL_CHAR、SQL_VARCHAR、SQL_TYPE_TIME、SQL_TYPE_DATE、または SQL_TYPE_TIMESTAMP で表すことができます。
<i>date_exp</i>	これらの引数は、列の名前、別のスカラー関数の結果、もしくは <i>ODBC_date_escape</i> または <i>ODBC_timestamp_escape</i> であり、基礎となるデータ型は SQL_CHAR、SQL_VARCHAR、SQL_TYPE_DATE、または SQL_TYPE_TIMESTAMP で表すことができます。



表 187. 日時関数引数 (続き)

表示引数	定義
<i>time_exp</i>	これらの引数は、列の名前、別のスカラー関数の結果、もしくは <i>ODBC_time_escape</i> または <i>ODBC_timestamp_escape</i> であり、基礎となるデータ型は <i>SQL_CHAR</i> 、 <i>SQL_VARCHAR</i> 、 <i>SQL_TYPE_TIME</i> 、または <i>SQL_TYPE_TIMESTAMP</i> で表すことができます。

## 日時関数のリスト

表 188. 日時関数のリスト

関数	説明
<i>CURRENTTIME</i> [[ <i>time_precision</i> ]]  (ODBC 3.0)	現在の現地時間を時刻値として返します。 <i>time_precision</i> 引数 (0-6) により、戻り値のミリ秒精度が決まります。  値 0 は、タイム・スタンプまたは時刻の小数部が表示されないことを意味します。値を指定しない場合は、値 0 が使用されます。
<i>CURRENT_TIMESTAMP</i> [[ <i>timestamp_precision</i> ]]  (ODBC 3.0)	現在の現地日付および現地時間をタイム・スタンプ値として返します。 <i>timestamp_precision</i> 引数 (0-6) により、返されるタイム・スタンプのミリ秒精度が決まります。  値 0 は、タイム・スタンプまたは時刻の小数部が表示されないことを意味します。値を指定しない場合は、値 0 が使用されます。
<i>CURDATE</i> ( )  (ODBC 1.0)	現在日付を返します。
<i>CURTIME</i> [[ <i>time_precision</i> ]]  (ODBC 1.0)	現在の現地時間を返します。 <i>time_precision</i> 引数 (0-6) により、戻り値のミリ秒精度が決まります。  値 0 は、タイム・スタンプまたは時刻の小数部が表示されないことを意味します。値を指定しない場合は、値 0 が使用されます。
<i>DAYNAME</i> ( <i>date_exp</i> )  (ODBC 2.0)	<i>date_exp</i> の日部分に対するデータ・ソース固有の曜日の名称 (例えば、データ・ソースで英語が使用されている場合は Sunday から Saturday または Sun. から Sat.、ドイツ語が使用されている場合は Sonntag から Samstag) を含む文字ストリングを返します。
<i>DAYOFMONTH</i> ( <i>date_exp</i> )  (ODBC 1.0)	<i>date_exp</i> の月の何日目かを示す値を 1 から 31 までの範囲の整数値として返します。

表 188. 日時関数のリスト (続き)

関数	説明
DAYOFWEEK(date_exp) (ODBC 1.0)	<i>date_exp</i> の週フィールドに基づき、曜日を 1 から 7 までの範囲の整数値として返します。1 は日曜日を表します。
DAYOFYEAR(date_exp) (ODBC 1.0)	<i>date_exp</i> の年フィールドに基づき、年間通算日を 1 から 366 までの範囲の整数値として返します。
EXTRACT(extract_field FROM extract_source) (ODBC 3.0)	<i>extract_source</i> の <i>extract_field</i> 部分を返します。 <i>extract_source</i> 引数は、日時またはインターバルの式です。 <i>extract_field</i> 引数は、以下のキーワードのうちの 1 つです。 YEAR MONTH DAY HOUR MINUTE SECOND  戻り値の精度は、インプリメンテーションで定義されます。 SECOND が指定されていない限り、位取りは 0 ですが、指定されている場合は、位取りは <i>extract_source</i> フィールドの小数秒精度以上です。
HOUR(time_exp) (ODBC 1.0)	<i>time_exp</i> の時フィールドに基づき、時刻を 0 から 23 までの範囲の整数値として返します。
MINUTE(time_exp) (ODBC 1.0)	<i>time_exp</i> の分フィールドに基づき、分を 0 から 59 までの範囲の整数値として返します。
MONTH(date_exp) (ODBC 1.0)	<i>date_exp</i> の月フィールドに基づき、月を 1 から 12 までの範囲の整数値として返します。
MONTHNAME(date_exp) (ODBC 2.0)	<i>date_exp</i> の月部分に対するデータ・ソース固有の月の名称 (例えば、データ・ソースで英語が使用されている場合は January から December または Jan. から Dec.、ドイツ語が使用されている場合は Januar から Dezember) を含む文字列を返します。
NOW [(timestamp_precision)] (ODBC 1.0)	現在の日付および時刻をタイム・スタンプ値として返します。 <i>timestamp_precision</i> 引数 (0-6) により、返されるタイム・スタンプのミリ秒精度が決まります。  値 0 は、タイム・スタンプまたは時刻の小数部が表示されないことを意味します。値を指定しない場合は、値 0 が使用されます。

表 188. 日時関数のリスト (続き)

関数	説明
QUARTER(date_exp) (ODBC 1.0)	<i>date_exp</i> の四半期を 1 から 4 までの範囲の整数値として返します。1 は 1 月 1 日から 3 月 31 日までを表します。
SECOND(time_exp) (ODBC 1.0)	<i>time_exp</i> の秒を 0 から 59 までの範囲の整数値として返します。
TIMESTAMPADD(interval, integer_exp, timestamp_exp) (ODBC 2.0)	<p>interval 型の <i>integer_exp</i> インターバルを <i>timestamp_exp</i> に加算して計算したタイム・スタンプを返します。interval の有効値は、以下のキーワードです。</p> <p>SQL_TSI_FRAC_SECOND            SQL_TSI_SECOND            SQL_TSI_MINUTE            SQL_TSI_HOUR            SQL_TSI_DAY            SQL_TSI_WEEK            SQL_TSI_MONTH            SQL_TSI_QUARTER            SQL_TSI_YEAR</p> <p>小数秒は、10 億分の 1 秒 (ナノ秒) で表されます。例えば、以下の SQL ステートメントは、各従業員の名前および一周年記念日を返します。</p> <pre>SELECT NAME, {fn TIMESTAMPADD(SQL_TSI_YEAR, 1, HIRE_DATE)} FROM EMPLOYEES</pre> <p><i>timestamp_exp</i> に時刻値を指定し、interval に日、週、月、四半期、または年を指定した場合、<i>timestamp_exp</i> の日付部分は、結果のタイム・スタンプを計算する前は現在日付に設定されます。</p> <p><i>timestamp_exp</i> に日付値を指定し、interval に小数秒、秒、分、または時間を指定した場合、<i>timestamp_exp</i> の時刻部分は、結果のタイム・スタンプを計算する前は 0 に設定されます。</p> <p>アプリケーションは、SQL_TIMEDATE_ADD_INTERVALS オプションを使用して SQLGetInfo を呼び出し、データ・ソースがどのインターバルをサポートしているかを判別します。</p>

表 188. 日時関数のリスト (続き)

関数	説明
<p>TIMESTAMPDIFF(interval, timestamp_exp1, timestamp_exp2)</p> <p>(ODBC 2.0)</p>	<p><i>timestamp_exp1</i> と <i>timestamp_exp2</i> の間の <i>interval</i> 型の単位間隔の数 (整数) を返します。</p> <p>アプリケーションが古い TIMESTAMPDIFF セマンティクスに従っている場合は、<code>solid.ini</code> ファイルの SQL セクションに以下の構成設定をすることにより、古い動作をエミュレートすることができます。</p> <pre>[SQL] EmulateOldTIMESTAMPDIFF=YES</pre> <p>古いセマンティクスでは、<i>timestamp_exp2</i> が <i>timestamp_exp1</i> よりどれだけ大きいかを示す <i>interval</i> 型のインターバル数の整数を返すことに注意してください。</p> <p><i>interval</i> の有効値は、以下のキーワードです。</p> <pre>SQL_TSI_FRAC_SECOND SQL_TSI_SECOND SQL_TSI_MINUTE SQL_TSI_HOUR SQL_TSI_DAY SQL_TSI_WEEK SQL_TSI_MONTH SQL_TSI_QUARTER SQL_TSI_YEAR</pre> <p>小数秒は、10 億分の 1 秒 (ナノ秒) で表されます。例えば、以下の SQL ステートメントは、各従業員の名前および勤続年数を返します。</p> <pre>SELECT NAME, {fn TIMESTAMPDIFF(SQL_TSI_YEAR, {fn CURDATE()} , HIRE_DATE)} FROM EMPLOYEES</pre> <p>どちらかのタイム・スタンプ式に時刻値を指定し、<i>interval</i> に日、週、月、四半期、または年を指定した場合、そのタイム・スタンプの日付部分は、タイム・スタンプ間の差を計算する前は現在日付に設定されます。</p> <p>どちらかのタイム・スタンプ式に日付値を指定し、<i>interval</i> に小数秒、秒、分、または時間を指定した場合、そのタイム・スタンプの時刻部分は、タイム・スタンプ間の差を計算する前は 0 に設定されます。</p> <p>アプリケーションは、<code>SQL_TIMEDATE_DIFF_INTERVALS</code> オプションを使用して <code>SQLGetInfo</code> を呼び出し、データ・ソースがどのインターバルをサポートしているかを判別します。</p>
<p>WEEK(date_exp)</p> <p>(ODBC 1.0)</p>	<p><i>date_exp</i> の週フィールドに基づき、年間通算週を 1 から 53 までの範囲の整数値として返します。</p>

表 188. 日時関数のリスト (続き)

関数	説明
YEAR(date_exp) (ODBC 1.0)	<i>date_exp</i> の年フィールドに基づき、年を整数値として返します。範囲は、データ・ソースに依存します。

## F.5 システム関数

このセクションでは、ODBC スカラー関数セットに含まれるシステム関数をリストします。

アプリケーションは、SQL\_SYSTEM\_FUNCTIONS 情報タイプを指定して SQLGetInfo を呼び出し、ドライバーがサポートしているシステム関数を判別することができます。

### システム関数引数

表 189. システム関数引数

表示引数	定義
<i>exp</i>	これらの引数は、列の名前、別のスカラー関数の結果、またはリテラルであり、基礎となるデータ型は SQL_NUMERIC、SQL_DECIMAL、SQL_TINYINT、SQL_SMALLINT、SQL_INTEGER、SQL_BIGINT、SQL_FLOAT、SQL_REAL、SQL_DOUBLE、SQL_TYPE_DATE、SQL_TYPE_TIME、または SQL_TYPE_TIMESTAMP で表すことができます。
<i>value</i>	これらの引数はリテラル定数であり、基礎となるデータ型は SQL_NUMERIC、SQL_DECIMAL、SQL_TINYINT、SQL_SMALLINT、SQL_INTEGER、SQL_BIGINT、SQL_FLOAT、SQL_REAL、SQL_DOUBLE、SQL_TYPE_DATE、SQL_TYPE_TIME、または SQL_TYPE_TIMESTAMP で表すことができます。
<i>integer_exp</i>	これらの引数は、列の名前、別のスカラー関数の結果、または数値リテラルであり、基礎となるデータ型は SQL_TINYINT、SQL_SMALLINT、SQL_INTEGER、または SQL_BIGINT で表すことができます。

戻り値は、ODBC データ型として表されます。

## システム関数のリスト

表 190. システム関数のリスト

関数	説明
DATABASE( ) (ODBC 1.0)	接続ハンドルに対応するデータベースの名前を返します。(データベース名は、SQL_CURRENT_QUALIFIER 接続オプションを指定して SQLGetConnectOption を呼び出すことでも入手できます。)
IFNULL(exp, value) (ODBC 1.0)	exp が NULL の場合、value が返されます。exp が NULL でない場合、exp が返されます。value のデータ型は、exp のデータ型と互換性のあるものである必要があります。
USER( ) (ODBC 1.0)	DBMS 内のユーザーの名前を返します。(ユーザーの許可名は、情報タイプの SQL_USER_NAME を指定した SQLGetInfo によって入手することもできます。) これは、ログイン時と異なる場合があります。

## F.6 明示的なデータ型変換

明示的なデータ型変換は、SQL データ型定義に関連して指定されます。

明示的なデータ型変換関数用の ODBC 構文では、変換の制限がありません。1 つのデータ型から別のデータ型への特定の変換の妥当性検査は、各ドライバ固有のインプリメンテーションによります。ドライバは ODBC 構文をネイティブの構文に変換するので、ODBC 構文で有効であるとしても、データ・ソースによってサポートされていない変換は拒否します。アプリケーションは、ODBC 関数の SQLGetInfo を呼び出し、データ・ソースがサポートしている変換について問い合わせることができます。

CONVERT 関数のフォーマットは以下のとおりです。

CONVERT(value\_exp, data\_type)

この関数は、指定された data\_type に変換された、value\_exp によって指定された値を返します。data\_type は以下のキーワードのうちの 1 つです。

- SQL\_BIGINT
- SQL\_SMALLINT
- SQL\_BINARY
- SQL\_DATE
- SQL\_CHAR
- SQL\_TIME
- SQL\_DECIMAL
- SQL\_TIMESTAMP
- SQL\_DOUBLE
- SQL\_TINYINT

- SQL\_FLOAT
- SQL\_VARBINARY
- SQL\_INTEGER
- SQL\_VARCHAR
- SQL\_LONGVARBINARY
- SQL\_WCHAR
- SQL\_LONGVARCHAR
- SQL\_WLONGVARCHAR
- SQL\_NUMERIC
- SQL\_WVARCHAR
- SQL\_REAL

明示的なデータ型変換関数用の ODBC 構文では、変換フォーマットの指定がサポートされていません。基礎となるデータ・ソースが明示的なフォーマットの指定をサポートしている場合、ドライバーはデフォルト値を指定するか、またはフォーマット指定をインプリメントする必要があります。

引数 `value_exp` は、列の名前、別のスカラー関数の結果、もしくは数値リテラルまたは文字列・リテラルです。以下は、`CURDATE` スカラー関数の出力を文字列に変換する例です。

```
{ fn CONVERT( { fn CURDATE() }, SQL_CHAR) }
```

ODBC では、スカラー関数からの戻り値にデータ型を必要としません (多くの場合、関数がデータ・ソース固有であるからです)。アプリケーションは、データ型変換を強制的に行う際、可能であれば `CONVERT` スカラー関数を使用する必要があります。

以下の 2 つの例で、`CONVERT` 関数の使用方法を説明します。これらの例では、型が `SQL_SMALLINT` の `EMPNO` 列および型が `SQL_CHAR` の `EMPNAME` 列を持つ `EMPLOYEES` と呼ばれる表の存在が前提となっています。

アプリケーションで以下を指定した場合、

```
SELECT EMPNO FROM EMPLOYEES WHERE {fn CONVERT(EMPNO,SQL_CHAR)}LIKE '1%'
```

`solidDB` ODBC ドライバーは、この要求を以下のように変換します。

```
SELECT EMPNO FROM EMPLOYEES WHERE CONVERT_CHAR(EMPNO) LIKE '1%'
```

---

## F.7 SQL-92 CAST 関数

ODBC `CONVERT` 関数に相当する SQL-92 の関数が、`CAST` 関数です。

この互いに同等な関数の構文は、以下のとおりです。

```
{ fn CONVERT (value_exp, data_type)} /* ODBC */
CAST (value_exp AS data_type) /* SQL 92 */
```

`CAST` 関数は、FIPS Transitional レベルでサポートします。`CAST` 関数内のデータ型変換について詳しくは、SQL-92 仕様書を参照してください。

アプリケーションが CAST 関数をサポートしているかどうかを判別するには、SQL\_SQL\_CONFORMANCE 情報タイプを指定して SQLGetInfo を呼び出します。情報タイプに対する戻り値が以下の場合、CAST 関数はサポートされています。

- SQL\_SC\_FIPS127\_2\_TRANSITIONAL
- SQL\_SC\_SQL92\_INTERMEDIATE
- SQL\_SC\_SQL92\_FULL

戻り値が SQL\_SC\_ENTRY または 0 の場合、SQL\_SQL92\_VALUE\_EXPRESSIONS 情報タイプを指定して SQLGetInfo を呼び出します。SQL\_SVE\_CAST ビットが設定されていれば、CAST 関数はサポートされています。



## 付録 G. タイムアウト制御

solidDB では、アクションによってはタイムアウトになる場合があります。タイムアウトは、メイン・サーバー、クライアント・ドライバー、1 次サーバーまたは 2 次サーバー、もしくはマスター・サーバーまたはレプリカ・サーバーによってアクティブにすることができます。

タイムアウトにはデフォルトのファクトリー値が存在し、通常は異なる .ini パラメーターにより設定することができます。いくつかの始動時のデフォルト値は、SQL を使用するかドライバー・インターフェースおよび接続ストリング・パラメーターを使用することにより、異なる制御によって動的に変更することができます。

### G.1 クライアント・タイムアウト

このトピックでは、データベース・クライアントに関連したタイムアウトについて説明します。

#### ログイン・タイムアウト

このタイムアウトは、ドライバーがログイン (SQLConnect) の成功を待つ秒数です。デフォルト値はドライバーに依存します。値 (または ODBC の ValuePtr) が 0 の場合、タイムアウトは無効となり、接続試行は無期限に待機することになります。指定したタイムアウトがデータ・ソース内の最大ログイン・タイムアウトを超えた場合、ドライバーはその値を代用し SQLSTATE 01S02 (オプション値の変更) を返します。

このタイムアウトは、TCP プロトコルのみ適用されます。

表 191. ログイン・タイムアウト

INI パラメーター	SQL による オーバーラ イド	ドライバー	接続ストリ ング
クライアント・サイド: [Com] ConnectTimeout= <i>milliseconds</i>  または  オプション <i>-cmilliseconds</i> を指定した <b>Com.Connect</b> パラメーター  例えば、以下のようにします。  [Com] Connect=tcp -c1000 1315		ODBC:  SQL_ATTR_LOGIN_TIMEOUT (秒単位)  SQL_ATTR_LOGIN_TIMEOUT_MS (ミリ秒 単位、非標準)  JDBC:  メソッド (JDBC 2.0)  DriverManger.setLoginTimeout(seconds);  接続プロパティ (非標準)  "solid_login_timeout_ms" (ミリ秒)	-c  <i>milliseconds</i>

タイムアウトのエラー・コードおよびメッセージ:

ODBC:

HYT00 タイムアウトの期限切れ

## 接続タイムアウト

このタイムアウトは、ドライバーが接続上の要求の完了を待つ秒数 (またはミリ秒数) です。このタイムアウトは、照会実行やログインには関連付けられていません。タイムアウトになると、ドライバーは solidDB サーバーから切断されます。

サーバーに接続できないことをクライアントが確実に検出できる場合、クライアントはタイムアウトの期限切れまで待機しません。この状況は、例えばサーバーが同じホストで稼働することが予期されている場合に、サーバーが稼働していないことをクライアントが検出すると、発生する可能性があります。

ドライバーは、照会実行やログインに関連しない場合にタイムアウトになることが可能であれば SQLSTATE HYT00 (タイムアウトの期限切れ) を返します。値 (または ODBC の ValuePtr) が 0 (デフォルト値) の場合、タイムアウトは発生しません。

このタイムアウトは、以下に挙げた以外のすべての ODBC 関数 (ODBC 3.5 仕様) に適用されます。

SQLDrivers  
SQLDataSources  
SQLGetEnvAttr  
SQLSetEnvAttr

表 192. 接続タイムアウト

INI パラメーター	SQL による オーバーラ イド	ドライバー	接続ストリン グ
クライアント・サイド: [Com] ClientReadTimeout= <i>milliseconds</i>  または  オプション <i>-rmilliseconds</i> を指定し た <b>Com.Connect</b> パラメーター  例えば、以下のようにします。 [Com] Connect=tcp -r1000 1315		<b>ODBC:</b>  SQL_ATTR_CONNECTION_TIMEOUT (秒単 位)  SQL_ATTR_CONNECTION_TIMEOUT_MS (ミ リ秒単位、非標準)  <b>JDBC:</b>  非標準の接続プロパティー:  "solid_connection_timeout_ms" (ミリ秒)  またはメソッド:  SolidConnection.setConnectionTimeout() (ミリ秒 単位)	-r <i>milliseconds</i>

タイムアウトのエラー・コードおよびメッセージ:

ODBC:

HYT01 接続タイムアウトの期限切れ

以下も参照してください。

SOLID Server Error 14518:  
Connection to the server is broken, connection lost.

SOLID Communication Error 21328 and SOLID Session Error 20024:  
Timeout while resolving host name.

SOLID Communication Error 21329 and SOLID Session Error 20025:  
Timeout while connecting to a remote host.

## 照会タイムアウト

このタイムアウトは、ドライバーが SQL ステートメントの実行を待つ秒数です。値 (または ODBC の ValuePtr) が 0 (デフォルト値) の場合、タイムアウトは発生しません。

指定したタイムアウトがデータ・ソース内の最大タイムアウトを超えた場合、または指定したタイムアウトが最小タイムアウトより小さい場合、SQLSetStmtAttr はその値を代用し SQLSTATE 01S02 (オプション値の変更) を返します。

このタイムアウトは、以下の ODBC 関数 (ODBC 3.5 仕様) に適用されます。

SQLBrowseConnect

SQLBulkOperations

SQLColumnPrivileges

SQLColumns

SQLConnect

SQLDriverConnect

SQLExecDirect

SQLExecute

SQLExtendedFetch

SQLForeignKeys

SQLGetTypeInfo

SQLParamData

SQLPrepare

SQLPrimaryKeys

SQLProcedureColumns

SQLProcedures

SQLSetPos

SQLSpecialColumns

SQLStatistics

SQLTablePrivileges

SQLTables

注: SELECT ステートメントがタイムアウトになった際にステートメントを再使用する場合、アプリケーションは `SQLCloseCursor` を呼び出す必要はありません。このステートメント属性に設定された照会タイムアウトは、同期モードおよび非同期モードのどちらでも有効です。

表 193. 照会タイムアウト

INI パラメーター	SQL によるオーバーライド	ドライバー	接続ストリング
		ODBC:  SQL_ATTR_QUERY_TIMEOUT (秒単位)  SQL_ATTR_QUERY_TIMEOUT_MS (ミリ秒単位、非標準)	

タイムアウトのエラー・コードおよびメッセージ:

ODBC:

HYT00 タイムアウトの期限切れ

---

## G.2 サーバー・タイムアウト

このトピックでは、データベース・サーバーに関連したタイムアウトについて説明します。

### SQL ステートメント実行タイムアウト

1 つの SQL ステートメントの実行に費やす時間をサーバーで制御することができます。時間が過ぎた場合、サーバーはステートメントを終了し、対応するエラー・コードを返します。このタイムアウトは、以下の呼び出し (ODBC 3.5 仕様) に適用されます。

- `SQLExecute()`
- `SQLExecDirect()`
- `SQLPrepare()`
- `SQLForeignKeys()`

- SQLColumns()
- SQLProcedureColumns()
- SQLSpecialColumns()
- SQLStatistics()
- SQLPrimaryKeys()
- SQLProcedures()
- SQLTables()
- SQLTablePrivileges()
- SQLColumnPrivileges()
- SQLGetTypeInfo()

このタイムアウトは、対応する JDBC 呼び出しにも適用されます。

表 194. SQL ステートメント実行タイムアウト

INI パラメーター	SQL によるオーバーライド	ドライバー	接続ストリング
	SET STATEMENT MAXTIME minutes	<b>ODBC:</b>  SQL_ATTR_QUERY_TIMEOUT (秒単位)  SQL_ATTR_QUERY_TIMEOUT_MS (ミリ秒単位、非標準)  <b>JDBC:</b>  statement.setQueryTimeout() (秒単位) <b>注:</b> <ul style="list-style-type: none"> <li>• V7.0 フィックスパック 4 より前のバージョンでは、SMA 接続でのタイムアウト単位はミリ秒です。</li> <li>• V7.0 フィックスパック 4 以降、SMA 接続でのタイムアウト単位は秒です。</li> </ul>	

タイムアウトのエラー・コードおよびメッセージ:

**HYT00** タイムアウトの期限切れ

以下も参照してください。

**SOLID Server Error 14518:**  
Connection to the server is broken, connection lost.

**SOLID Server Error 14529:**  
The operation timed out.

## ロック待機タイムアウト

ロック待機タイムアウト では、エンジンがロック解除を待つ時間を秒単位 (またはミリ秒単位) で指定します。タイムアウト・インターバルに達すると、solidDB はタイムアウトになったトランザクションを終了します。デフォルト値は 30 秒です。

ロック待機タイムアウトは、デッドロックの解決に使用されます。その場合、デッドロックになっている最も古いトランザクションが中止されます。

表 195. ロック待機タイムアウト

INI パラメーター	SQL によるオーバーライド	ドライバー	接続ストリング
[General] LockWaitTimeOut=seconds	SET LOCK TIMEOUT {seconds   milliseconds MS}		

タイムアウトのエラー・コードおよびメッセージ:

SOLID Database Error 10006:  
Concurrency conflict, two transactions updated or deleted the same row.

## オプティミスティック・ロック・タイムアウト

オプティミスティック・ロック・タイムアウト では、オプティミスティック・ロック・タイムアウトを秒単位 (またはミリ秒単位) で指定します。オプティミスティック・ロックとは、オプティミスティック並行制御方式において SELECT FOR UPDATE による更新が常に成功するように実施される追加のロックです。デフォルトはゼロです。この場合、オプティミスティック・ロックは使用されず、トランザクション妥当性検査が早まるため、各ステートメントの後にトランザクションが中止される場合があります。タイムアウトをゼロ以外の値に設定した場合、SELECT FOR UPDATE はロック取得まで待つか、タイムアウトになり異常終了します。タイムアウトが設定されると、DELETE および UPDATE のステートメントもすべて影響を受けます。

表 196. オプティミスティック・ロック待機タイムアウト

INI パラメーター	SQL によるオーバーライド	ドライバー	接続ストリング
	SET OPTIMISTIC LOCK TIMEOUT {seconds   milliseconds MS}		

タイムアウトのエラー・コードおよびメッセージ:

SOLID Database Error 10006:  
Concurrency conflict, two transactions updated or deleted the same row.

## 表ロック待機タイムアウト

トランザクションが表に対する排他ロックを取得することがあります。これは、ロック・エスカレーションまたは ALTER TABLE ステートメント実行の試行の結果、もしくは拡張レプリケーション・コマンドの副次作用です。表レベルの競合がある場合、この設定は、排他または共有ロックの解除までのトランザクションの待

機時間を示します。単位は秒で、デフォルト値は 30 秒であり、パラメーターのアクセス・モードは読み取り/書き込みです。

具体的には、表レベル・ロックは、PESSIMISTIC キーワードが以下のコマンドで明示的に指定された場合に使用されます。

```
IMPORT SUBSCRIPTIONMESSAGE message_name EXECUTE
(NO EXECUTE オプションがある場合のみ)
MESSAGE message_name FORWARD
MESSAGE message_name GET REPLY
DROP SUBSCRIPTION.
```

表 197. 表ロック待機タイムアウト

INI パラメーター	SQL によるオーバーライド	ドライバー	接続ストリング
[General] TableLockWaitTimeout=seconds			

タイムアウトのエラー・コードおよびメッセージ:

SOLID Database Error 10006:  
Concurrency conflict, two transactions updated or deleted the same row.

## トランザクション・アイドル・タイムアウト

トランザクション・アイドル・タイムアウト では、アイドル・トランザクションが中止されるまでの時間を分単位で指定します。負の値またはゼロを指定すると無限になります。デフォルト値は 120 分です。

表 198. トランザクション・アイドル・タイムアウト

INI パラメーター	SQL によるオーバーライド	ドライバー	接続ストリング
[Srv] AbortTimeOut			

タイムアウトのエラー・コードおよびメッセージ:

SOLID Database Error 10026:  
Transaction is timed out.

## 接続アイドル・タイムアウト

接続アイドル・タイムアウト では、(サーバーにより) 接続がドロップされるまでの継続したアイドル時間を分単位 (またはステートメントの場合、秒かミリ秒単位) で指定します。負の値またはゼロを指定すると無限値になります。デフォルト値は 480 分です。

表 199. 接続アイドル・タイムアウト

INI パラメーター	SQL によるオーバーライド	ドライバー	接続ストリング
[Srv] ConnectTimeOut= <i>minutes</i>	SET IDLE TIMEOUT {seconds   milliseconds MS}	<b>JDBC:</b> 接続プロパティ (非標準): "solid_idle_timeout_min"	

タイムアウトのエラー・コードおよびメッセージ:

SOLID Communication Error 21308:  
Connection is broken (protocol read/write  
operation failed with code internal code).

solmsg.out ファイルも参照してください。

SET IDLE TIMEOUT が設定されていて、トランザクションが指定時間アイドルだった場合、以下のエラーが表示されます。

SOLID Database Error 10026:  
Transaction is timed out

## G.3 HotStandby タイムアウト

このトピックでは、HotStandby サーバーに関連したタイムアウトについて説明します。

### 接続タイムアウト

**HotStandby.ConnectTimeout** パラメーターで接続タイムアウト値を指定することで、HotStandby 接続操作におけるリモート・マシン接続の最大待機時間をミリ秒単位で設定できます。**HotStandby.ConnectTimeout** パラメーターを使用するのは、以下の ADMIN COMMAND のサブセットに対してのみです。

```
hotstandby connect
hotstandby switch primary
hotstandby switch secondary
```

表 200. 接続タイムアウト

INI パラメーター	SQL による オーバーライド	ドライバー	接続ストリング
[HotStandby] ConnectTimeout= <i>milliseconds</i>			

### ping タイムアウト

**HotStandby.PingTimeout** パラメーターは、サーバーが、相手のサーバーが故障またはアクセス不能であると判断するまでの待機時間をミリ秒単位で指定します。



表 201. ping タイムアウト

INI パラメーター	SQL による オーバーライド	ドライバー	接続ストリング
[HotStandby] PingTimeout= <i>milliseconds</i>			

## 透過接続タイムアウト

クライアント・サイドの **TransparentFailover.ReconnectTimeout** パラメーターは、TF の切り替えまたはフェイルオーバーが生じた場合に、ドライバーが 1 次サーバーへの再接続を試行するまでの待ち時間 (単位はミリ秒) を指定します。

クライアント・サイドの **TransparentFailover.WaitTimeout** パラメーターは、ドライバーがサーバーの状態切り替えを待つ時間の長さ (単位はミリ秒) を指定します。

表 202. 透過接続タイムアウト

INI パラメーター	SQL による オーバーライド	ドライバー	接続ストリング
[TransparentFailover] ReconnectTimeout= <i>milliseconds</i>		<b>ODBC:</b>  SQL_ATTR_TF_RECONNECT_TIMEOUT  <b>JDBC:</b>  solid_tf1_reconnect_timeout	
[TransparentFailover] WaitTimeout= <i>milliseconds</i>		<b>ODBC:</b>  SQL_ATTR_TF_WAIT_TIMEOUT  <b>JDBC:</b>  solid_tf_wait_timeout	



---

## 付録 H. クライアント・サイド構成パラメーター

クライアント・サイド構成パラメーターは、クライアント・サイドの `solid.ini` 構成ファイルに保管されており、クライアントの始動時に読み取られます。

ほとんどの場合、ファクトリー値設定のままでも最善のパフォーマンスと操作容易性が得られますが、特別なケースではパラメーターを変更すると、パフォーマンスが向上します。`solid.ini` 構成ファイルを編集することで、パラメーターを変更できます。

クライアント・サイドの構成ファイルに設定するパラメーター値は、アプリケーションが `SqlConnection ODBC` 関数の呼び出しを発行するときに、毎回有効になります。プログラムの実行時にファイルの値を変更すると、その変更はその後に確立された接続に影響します。

---

### H.1 `solid.ini` 構成ファイルを使用したクライアント・サイド・パラメーターの設定

このトピックでは、`solid.ini` 構成ファイルについて詳しく説明します。

`solidDB` は、始動時に構成ファイル `solid.ini` を開こうとします。このファイルが存在しない場合、`solidDB` は、パラメーターにファクトリー値を使用します。ファイルは存在するが、そのファイルで特定のパラメーターに値が設定されていない場合、`solidDB` は、そのパラメーターにファクトリー値を使用します。ファクトリー値は、使用するオペレーティング・システムに依存する場合があります。

デフォルトでは、クライアントは現行作業ディレクトリーで `solid.ini` ファイルを検索しますが、通常、これはクライアントを始動したディレクトリーです。`solidDB` は、ファイルの検索時には以下の優先順位に従います (上から下)。

- `SOLIDDIR` 環境変数によって指定された場所 (この環境変数が設定されている場合)
- 現行作業ディレクトリー

#### クライアント・サイドの `solid.ini` ファイルのフォーマット設定のルール

クライアント・サイドの `solid.ini` ファイルのフォーマット設定には、サーバー・サイドの `solid.ini` ファイルの場合と同じルールが適用されます。詳しくは、「*IBM solidDB 管理者ガイド*」の『`solid.ini` ファイルのフォーマット設定のルール』のセクションを参照してください。

#### クライアント・サイドの `solid.ini` ファイル

```
[Com]
;データ・ソースのないこの接続ストリングを使用します。
Listen = tcp host1.acme.com 1315
```

```
[Client]
;SqlConnection で、この時間 (ms) の後タイムアウトになります。
```

ConnectTimeout = 5000

;ODBC ネットワーク要求で、この時間 (ms) の後タイムアウトになります。

ClientReadTimeout = 10000

[Data Sources]

Primary\_Server = tcp irix1 1315, The Primary Server

Secondary\_Server = tcp irix2 1315, The Secondary Server

## H.2 Client セクション

表 203. Client パラメーター

[Client]	説明	ファクトリー値
ExecRowsPerMessage	<p>このパラメーターは、SELECT ステートメントでの <code>SQLExecute</code> 呼び出しの応答として、クライアント・ドライバに送信 (プリフェッチ) する結果行の数を指定します。その後、結果行は、最初の <code>SQLFetch</code> 呼び出しを発行したアプリケーションに返されます。値に 2 を指定すると、単一行の結果のプリフェッチを実行できます。SELECT ステートメントから返される行の数が通常多い場合は、これを適切な値に設定すれば、パフォーマンスを大幅に向上できます。</p> <p><b>RowsPerMessage</b> パラメーターも参照してください。</p>	サーバーが判断
GSKitPath	<p>このパラメーターでは、IBM Global Security Kit (GSKit) ライブラリーが配置されているディレクトリーのパスを定義します。外部認証ユーザーに接続するには、クライアントはこのパラメーターで定義された場所から GSKit ライブラリーをロードする必要があります。</p> <p>このパラメーターの値は有効なパスであることが必要です。例えば、以下のようになります。</p> <p>[Client] GSKitPath=/home/sol/solidb-7.0/bin/</p> <p>[Client] GSKitPath="C:\Program Files\solidDB7.0\bin"</p> <p><b>ヒント:</b> パスに空白文字が含まれる場合は、そのパスを二重引用符で囲んでください。</p> <p><b>Client.UseGSKit</b> も参照してください。</p>	
NoAssertMessages	<p>「yes」に設定すると、Windows のランタイム・エラーのダイアログが表示されなくなります。</p> <p>このパラメーターは、Windows プラットフォームのみに関係します。</p>	no
ODBCCharBinding	<p>文字データのバイnding方式を定義します。</p> <p>以下のオプションが使用できます。</p> <ul style="list-style-type: none"><li>• raw (バイナリー)</li><li>• locale (現在のクライアント・ロケールが使用されます)</li><li>• locale:&lt;locale name&gt; (特定のコード・ページが使用されます)</li></ul> <p>&lt;locale name&gt; の規則は、オペレーティング・システムにより異なります。例えば、Linux 環境では、中国語 (簡体字)/中国のコード・ページ GB18030 のロケール名は zh_CN.gb18030 です。Windows 環境では、フィンランド語/フィンランドの Latin1 コード・ページのロケール名は fin_fin.1252 です。</p> <p>値 raw は、バージョン 6.3 またはそれ以前の solidDB で使用しているバイndingをデータベースで使用する場合に利用できます。</p>	locale

表 203. Client パラメーター (続き)

[Client]	説明	ファクトリー値
ODBCHandleValidation	このパラメーターは、ODBC ハンドル妥当性検査のオンとオフを切り替えます。  SQL_ATTR_HANDLE_VALIDATION ODBC 属性について詳しくは、「IBM solidDB プログラマー・ガイド」の『ODBC ハンドル妥当性検査』のセクションも参照してください。	no
RowsPerMessage	SQLFetch 呼び出しが実行されたとき (およびプリフェッチ行がない場合)、1 件のネットワーク・メッセージにサーバーから返される行の数を指定します。  <b>ExecRowsPerMessage</b> パラメーターも参照してください。	サーバーが判断
StatementCache	ステートメント・キャッシュとは、以前の準備済み SQL ステートメントを数件ほど格納する内部メモリーです。このパラメーターを使用すると、セッションごとにキャッシュに入れるステートメントの数を設定することができます。	6
UseEncryption	このパラメーターは、DES 暗号化を使用してパスワードを暗号化するかどうかを定義します。「no」に設定すると、パスワードは暗号化されません。	yes
UseGSKit	このパラメーターでは、クライアント接続でパスワードの暗号化に IBM Global Security Kit (GSKit) を使用するかどうかを定義します。「no」に設定すると、GSKit を使用したパスワードの暗号化は行われません。 注: GSKit を使用してパスワードを暗号化するには、GSKit がクライアント・コンピューターで有効になっている必要があります。	no

## H.3 Com セクション

表 204. クライアント・サイドの通信パラメーター

[Com]	説明	ファクトリー値
ClientReadTimeout	このパラメーターは、接続 (読み取り) のタイムアウトをミリ秒単位で定義します。指定した時間の間に応答を受け取らない場合、ネットワーク要求は失敗します。0 の値を指定すると、タイムアウトは無限に設定されます。この値は、接続ストリング・オプション <code>-r</code> 、さらに ODBC 属性 <code>SQL_ATTR_CONNECTION_TIMEOUT</code> でオーバーライドすることができます。 注: このパラメーターは、TCP プロトコルにのみ適用されます。	0 (無限)
Connect	接続パラメーターで接続ストリングが明示的に指定されていない場合、 <b>Connect</b> パラメーターは、クライアントが solidDB サーバーに接続する際のデフォルト・ネットワーク名 (接続ストリング) を定義します。この値は、 <code>SQLConnect()</code> 呼び出しが空のデータ・ソース名で発行された場合も使用されます。  標準的な solidDB の接続ストリングのフォーマットは以下のとおりです。 <code>protocol_name [options] [host_computer_name] server_name</code>  ただし、 <code>options</code> と <code>server_name</code> は、通信プロトコルによって異なります。 <b>重要:</b> HotStandby と SMA のセットアップでは、追加の接続ストリング属性を使用して、透過接続 (TC) などの追加的な機能の指定を行います。  詳しくは、ネットワーク名と接続ストリングの構文を参照してください。	tcp localhost 1964 (Windows)  upipe SOLID (Linux および UNIX の場合)

表 204. クライアント・サイドの通信パラメーター (続き)

[Com]	説明	ファクトリー値
ConnectTimeout	<p><b>ConnectTimeout</b> パラメーターは、ログイン・タイムアウトをミリ秒単位で定義します。</p> <p>この値は、接続ストリング・オプション <code>-c</code>、さらに ODBC 属性 <code>SQL_ATTR_LOGIN_TIMEOUT</code> でオーバーライドすることができます。</p> <p>注: このパラメーターは、TCP プロトコルにのみ適用されます。</p>	OS 固有
SocketLinger	<p>このパラメーターは、ソケット接続のクローズの発行後に TCP ソケット・リンガー (<code>SO_LINGER</code>) の動作を制御します。これは、<code>close()</code> が発行されたときに、システムがバッファーに入れられたすべてのデータの送信を試みるか (<code>yes</code>)、あるいはシステムがそれらのデータを破棄するか (<code>no</code>) を示します。</p>	no
SocketLingerTime	<p>このパラメーターは、<code>close</code> の発行後にソケットが残存する時間間隔の長さ (秒単位) を定義します。正常なシャットダウン手順の完了前に、その時間間隔が終了した場合には、打ち切りシャットダウン手順が行われます(データは破棄されます)。デフォルト値 0 は、システム・デフォルト (通常は 1 秒) が使用されることを示します。</p>	0
Trace	<p>このパラメーターを <code>yes</code> に設定すると、確立済みのネットワーク接続のネットワーク・メッセージに関するトレース情報が、<b>TraceFile</b> パラメーターで指定したファイルに書き込まれます。</p>	no
TraceFile	<p><b>Trace</b> パラメーターを <code>yes</code> に設定すると、ネットワーク・メッセージに関するトレース情報はこのパラメーターで指定されたファイルに書き込まれます。</p> <p>このトレース・ファイルは、トレースを開始した側がどちらかによって、サーバーまたはクライアントの現行作業ディレクトリーに出力されます。</p>	soltrace.out

## H.4 Data Sources セクション

表 205. Data Sources パラメーター

[Data Sources]	説明	ファクトリー値	アクセス・モード
logical name = network name, Description	<p>クライアント・アプリケーションの <code>solid.ini</code> ファイルの中で、これらのパラメーターを使用すると、<code>solidDB</code> サーバーに論理名を与えることができます。</p>		N/A

## H.5 SharedMemoryAccess セクション

表 206. 共有メモリー・アクセス・パラメーター (クライアント・サイド)

[SharedMemoryAccess]	説明	ファクトリー値	開始
SignalHandler	<p><b>SignalHandler</b> パラメーターは、SMA シグナル・ハンドラー機能を制御します。</p> <p>yes に設定すると、SMA ドライバーのシグナル・ハンドラーは、<b>Signals</b> パラメーターで定義したシグナルを処理します。</p> <p>SMA ドライバーのシグナル・ハンドラーにより、SMA システムは、外部からのアプリケーションの強制終了や割り込みなどの最も一般的なアプリケーション障害を乗り切ることができます。あるいは、アプリケーション・スレッドのいずれかがサーバー・コード内で実行されているときに、アプリケーション・コードを実行している別のスレッドが、アプリケーションの異常終了の原因になった場合などです。</p> <p>特定のシグナルを取り込むと、シグナル・ハンドラーは SMA 接続を安全に終了し、SMA アプリケーションを終了します。多くの場合に、SMA サーバーは、アプリケーションが異常終了しても実行を続行します。</p> <p>SMA ドライバーのシグナル・ハンドラーは、最初の SMA 接続が確立されるとインストールされ、最後の SMA 接続が終了するとアンインストールされます。以前インストールされたシグナル・ハンドラーは保持されます。</p>	yes	NA
Signals	<p>このパラメーターは、SMA 接続を切断でき、かつ SMA ドライバーで処理されるシグナルを定義します。</p> <p>シグナルは、整数またはニーモニック SIGSTOP、SIGKILL、SIGINT、SIGTERM、SIGQUIT、SIGABORT で定義されます。</p> <p><b>注:</b> SMA アプリケーションが SMA ドライバーの外部でループした場合 (例えば、関数をまったく呼び出さない場合)、このシグナルでアプリケーションを終了できない場合があります。このような場合は、次のようにします。</p> <ol style="list-style-type: none"> <li>サーバーで、接続しているユーザーを切断します。  <pre>admin command 'throwout &lt;userid&gt;'</pre> </li> <li>SIGKILL シグナルを使用して、SMA アプリケーションを強制終了します。  <pre>kill -SIGKILL &lt;pid&gt;</pre> </li> </ol>	Linux および UNIX: SIGINT、SIGTERM  Windows: SIGINT	NA

## H.6 TransparentFailover セクション

表 207. *TransparentFailover* パラメーター

[TransparentFailover]	説明	ファクトリー値
<b>ReconnectTimeout</b>	このパラメーターは、TF の切り替えまたはフェイルオーバーが生じた場合に、ドライバーが 1 次サーバーへの再接続を試行するまでの待ち時間 (単位はミリ秒) を指定します。ドライバーが新しい 1 次サーバー (再接続) を発見できなかった場合、エラーが返され、TF 接続は切断されます。	10000
<b>WaitTimeout</b>	このパラメーターは、ドライバーがサーバーの状態切り替えを待つ時間の長さ (単位はミリ秒) を指定します。ドライバーがサーバーへの再接続を試行するとき、接続するサーバーが中間的 (切り替え中あるいは不確定) な状態になっている可能性があります。	10000



---

## 索引

日本語, 数字, 英字, 特殊文字の順に配列されています。なお, 濁音と半濁音は清音と同等に扱われています。

### [ア行]

アドホック照会の例 50  
アプリケーション開発  
    テストとデバッグ 58  
    HotStandby  
        作成 50  
アプリケーション行記述子 (ARD) 255  
アプリケーション・パラメーター記述子 (APD) 255  
エラー  
    サンプル・メッセージ 47  
    メッセージの処理 49  
    JDBC ドライバー 64  
    SA 関数 107  
オクテット長 266  
オブティマイザー・ヒント 34  
オブティミスティック・ロック・タイムアウト 318

### [カ行]

カーソル  
    サポートしているタイプ 41  
    自動コミット 30  
    使用 39  
    静的 41  
    前方 41  
    タイプの指定 41  
    動的 41  
    ブロック・カーソル 39  
    両方向スクロール 41  
関数  
    システム関数 309  
    スカラー 18, 297  
    日時 304  
    非同期実行 32  
    プロトタイプ 18  
    戻りコード 18  
    呼び出しのガイドライン 18  
    ABS 302  
    ACOS 302  
    ASCII 298  
    ASIN 302  
    ATAN 302  
    ATAN2 302  
    BIT\_LENGTH 298  
    CAST 311

関数 (続き)  
    CEILING 302  
    CHAR 298  
    CHARACTER\_LENGTH 299  
    CHAR\_LENGTH 299  
    CONCAT 299  
    CONVERT 310  
    COS 303  
    COT 303  
    CURDATE 305  
    CURRENTTIME 305  
    CURRENT\_TIMESTAMP 305  
    CURTIME 305  
    DATABASE 310  
    DAYNAME 305  
    DAYOFMONTH 305  
    DAYOFWEEK 306  
    DAYOFYEAR 306  
    DEGREES 303  
    DIFFERENCE 299  
    EXP 303  
    EXTRACT 306  
    FLOOR 303  
    HOUR 306  
    IFNULL 310  
    INSERT 299  
    LCASE 299  
    LEFT 299  
    LENGTH 299  
    LOCATE 300  
    LOG 303  
    LOG10 303  
    LTRIM 300  
    MINUTE 306  
    MOD 303  
    MONTH 306  
    MONTHNAME 306  
    NOW 306  
    OCTET\_LENGTH 300  
    PI 303  
    POSITION 300  
    POWER 303  
    QUARTER 307  
    RADIANS 303  
    REPEAT 300  
    REPLACE 300  
    RIGHT 301  
    ROUND 303  
    RTRIM 301  
    SECOND 307  
    SIGN 304

関数 (続き)

SIN 304  
SOUNDEX 301  
SPACE 301  
SQL に対する追加の拡張機能 35  
SQLAllocConnect 199  
SQLAllocEnv 199  
SQLAllocHandle 199  
SQLAllocStmt 202  
SQLBindCol 204  
SQLBindParameter 202  
SQLBrowseConnect 199  
SQLBulkOperations 205  
SQLCancel 207  
SQLCloseCursor 207  
SQLColAttribute 204  
SQLColAttributes 204  
SQLColumnPrivileges 206  
SQLColumns 206  
SQLConnect 199  
SQLCopyDesc 202  
SQLDataSources 200  
SQLDescribeCol 204  
SQLDescribeParam 203  
SQLDisconnect 207  
SQLDriverConnect 199  
SQLDrivers 201  
SQLEndTran 207  
SQLError 205  
SQLExecDirect 203  
SQLExecute 203  
SQLExtendedFetch 204  
SQLFetch 204  
SQLFetchScroll 205  
SQLForeignKeys 206  
SQLFreeConnect 207  
SQLFreeEnv 207  
SQLFreeHandle 207  
SQLFreeStmt 207  
SQLGetConnectAttr 201  
SQLGetConnectOption 201  
SQLGetCursorName 202  
SQLGetData 205  
SQLGetDescField 202  
SQLGetDescRec 202  
SQLGetDiagField 205  
SQLGetDiagRec 205  
SQLGetEnvAttr 201  
SQLGetFunctions 200  
SQLGetInfo 199  
SQLGetStmtAttr 201  
SQLGetStmtOption 201  
SQLGetTypeInfo 200  
SQLMoreResults 205  
SQLNativeSQL 203  
SQLNumParams 203

関数 (続き)

SQLNumResultCols 203  
SQLParamData 203  
SQLParamOptions 202  
SQLPrepare 202  
SQLPrimaryKeys 206  
SQLProcedureColumns 206  
SQLProcedures 206  
SQLPutData 203  
SQLRowCount 203  
SQLSetConnectAttr 201  
SQLSetConnectOption 201  
SQLSetCursorName 202  
SQLSetDescField 202  
SQLSetDescRec 202  
SQLSetEnvAttr 201  
SQLSetParam 202  
SQLSetPos 205  
SQLSetScrollOptions 202  
SQLSetStmtAttr 201  
SQLSetStmtOption 201  
SQLSpecialColumns 206  
SQLStatistics 207  
SQLTablePrivileges 207  
SQLTables 207  
SQLTransact 207  
SQRT 304  
SUBSTRING 301  
TAN 304  
TIMESTAMPADD 307  
TIMESTAMPDIFF 308  
TRIM 301  
TRUNCATE 304  
UCASE 301  
Unicode ストリング 193  
USER 310  
WEEK 308  
YEAR 309  
行セット 40  
クライアント・サイド構成パラメーター 323  
クライアント・タイムアウト 313  
構成  
    クライアント・サイド構成ファイル 14  
    デフォルト設定 14  
    パラメーター設定 14  
    ファクトリー値 14  
    solid.ini 14  
構成ファイル  
    クライアント・サイド 14, 323

## [サ行]

サーバー・タイムアウト 316  
自動コミット  
    SELECT ステートメントに関する警告 30

- 自動コミット・モード
  - カーソル 30
  - トランザクション 30
  - JDBC ドライバー 64
- 照会タイムアウト 315
- 数字関数
  - ODBC 301
- スカラー関数 18
  - ネイティブ 18
  - ODBC 297
  - SQL-92 297
- ストアド・プロシージャ
  - JDBC ドライバー 66
- ストリング関数
  - ODBC 298
- 静的 SQL
  - コード例 50
- 静的カーソル 41
- 静的ライブラリー 10
- 制約
  - グレゴリオ暦 268
- 接続
  - 終了 49
- 接続アイドル・タイムアウト 319
- 接続インターフェース 67
- 接続ストリング 12
  - 使用 20
- 接続タイムアウト 314, 320
- 前方スクロールのカーソル 41

## [タ行]

- タイムアウト制御 313
- データ型 249
  - 明示的な変換 310
- データの変換
  - C から SQL データ型 282
  - SQL から C データ型 269
- テスト
  - アプリケーション 58
- デバッグ
  - アプリケーション 58
- 転送オクテット長 266
- 動的ライブラリー 10
- ドライバー・インターフェース (JDBC) 67
- トランザクション
  - 自動コミット・モード 30
  - 終了 49
  - 読み取り専用コミット 30
  - JDBC ドライバー 64
- トランザクション・アイドル・タイムアウト 319

## [ナ行]

- ネイティブ・スカラー関数 18
- ネットワーク名 20

## [ハ行]

- バインディング
  - 行セットへのストレージの割り当て 40
  - 行方向 40
  - 列方向 40
  - Unicode 193
- パラメーター
  - クライアント・サイド 323
- 非標準動作
  - ODBC 15
- 表ロック待機タイムアウト 318
- ヒント 34
- ブックマーク
  - 使用 47
  - 説明 47
- プロシージャ
  - ODBC での呼び出し 33
  - プロシージャの呼び出し 33
  - ブロック・カーソル 39
  - ヘッダー・ファイル 18
- 変換
  - 明示的なデータ型 310
  - Unicode 列への影響 193
- 変数
  - Unicode 193

## [マ行]

- 戻りコード
  - 関数 18

## [ラ行]

- 両方向スクロール・カーソル 41
- ログイン
  - タイムアウト 313
- ロック待機タイムアウト 318

## A

- ABS (関数) 302
- ACOS (関数) 302
- APD (アプリケーション・パラメーター記述子) 255
- API
  - JDBC ドライバー 61
- ARD (アプリケーション行記述子) 255
- Array インターフェース 67
- ASCII (関数) 298
- ASIN (関数) 302

ATAN (関数) 302  
ATAN2 (関数) 302

## B

BIT  
SQL\_BIT 269, 282  
BIT\_LENGTH (関数) 298  
BLOB (バイナリー・ラージ・オブジェクト)  
インターフェース 67

## C

CallableStatement インターフェース 67  
CAST (関数)  
説明 311  
CEILING (関数) 302  
CHAR (関数) 298  
CHARACTER\_LENGTH (関数) 299  
CHAR\_LENGTH (関数) 299  
ClientReadTimeout (パラメーター) 325  
CLOB データ型  
JDBC インターフェース 67  
CONCAT (関数) 299  
Connect (パラメーター) 325  
ConnectionPoolDataSource API 関数  
コンストラクター 80  
getConnectionURL 80  
getDescription 80  
getLoginTimeout 80  
getLogWriter 80  
getPassword 80  
getPooledConnection 80  
getURL 80  
getUser 80  
setConnectionURL 80  
setDescription 80  
setLoginTimeout 80  
setLogWriter 80  
setPassword 80  
setURL 80  
setUser 80  
ConnectTimeOut (パラメーター) 326  
CONVERT (関数)  
説明 310  
COS (関数) 303  
COT (関数) 303  
CURDATE (関数) 305  
CURRENTTIME (関数) 305  
CURRENT\_CATALOG() スカラー関数 18  
CURRENT\_SCHEMA() スカラー関数 18  
CURRENT\_TIMESTAMP (関数) 305  
CURTIME (関数) 305

## D

Data Sources  
カタログ情報のリトリーブ 32  
空のデータ・ソース名 25  
接続 20  
solid.ini での定義 23  
Windows 用に構成 25  
DATABASE (関数) 310  
DatabaseMetaData インターフェース  
メソッド 67  
DAYNAME (関数) 305  
DAYOFMONTH (関数) 305  
DAYOFWEEK (関数) 306  
DAYOFYEAR (関数) 306  
DEGREES (関数) 303  
DIFFERENCE (関数) 299

## E

END LOOP 241  
ExecRowsPerMessage (パラメーター) 324  
EXP (関数) 303  
EXTRACT (関数) 306

## F

FLOOR (関数) 303  
fn  
{fn func\_name} での使用法 18, 307

## G

GSKitPath (パラメーター) 324

## H

HotStandby  
タイムアウト 320  
HOUR (関数) 306

## I

IFNULL (システム関数) 310  
INSERT (ストリング関数) 299

## J

Java インターフェース  
データベース・アクセス 61  
ドライバー 67  
Array 67  
Blob 67  
CallableStatement 67

Java インターフェース (続き)  
Clob 67  
Connection 67  
DatabaseMetaData 67  
Naming and Directory Interface 91  
PreparedStatement 67  
Ref 67  
ResultSet 67  
ResultSet クラス 67  
ResultSetMetaData 67  
SQLData 67  
SQLInput 67  
SQLOutput 67  
Statement 67  
Struct 67  
Java トランザクション API (JTA) 74  
JDBC 接続のプーリング 80  
    ConnectionPoolDataSource 80  
    PooledConnection 81  
JDBC ドライバー 91  
JNDI 91  
JTA (Java トランザクション API) 74

## L

LCASE (関数) 299  
LEFT (関数) 299  
LENGTH (関数) 299  
listen 名 20  
LOCATE (関数) 300  
LOG (関数) 303  
LOG10 (関数) 303  
LOGIN\_CATALOG() スカラー関数 18  
LOOP 241  
LTRIM (関数) 300

## M

MaxSpace (パラメーター) 177  
MINUTE (関数) 306  
MOD (関数) 303  
MONTH (関数) 306  
MONTHNAME (関数) 306

## N

NoAssertMessages (パラメーター) 324  
NOW (関数) 306

## O

OCTET\_LENGTH (関数) 300  
ODBC  
    拡張機能 33  
    関数のサポート 199

ODBC (続き)  
    ドライバ 18  
    非標準動作 15  
    ODBC API に対する solidDB 拡張機能 36  
    SQL に対する追加の関数 35  
ODBC ハンドル 29  
ODBCCharBinding (パラメーター) 324  
ODBCHandleValidation (パラメーター) 325

## P

PI (関数) 303  
ping タイムアウト 320  
PooledConnection API 関数  
    addConnectionEventListener 80  
    close 80  
    getConnection 80  
    removeConnectionEventListener 80  
POSITION (関数) 300  
POWER (関数) 303  
PreparedStatement インターフェース  
    メソッド 67

## Q

QUARTER (関数) 307

## R

RADIANS (関数) 303  
Ref インターフェース  
    メソッド 67  
REPEAT (関数) 300  
REPLACE (関数) 300  
ResultSet インターフェース  
    メソッド 67  
ResultSetMetaData インターフェース  
    メソッド 67  
RIGHT (関数) 301  
ROUND (関数) 303  
RowsPerMessage (パラメーター) 325  
RTRIM (関数) 301

## S

SA  
    サンプル・プログラム 106  
SaErrorInfo  
    solidDB SA 107  
SECOND (関数) 307  
SET LOGREADER BATCH (ステートメント) 183  
SIGN (関数) 304  
SIN (関数) 304  
SocketLinger (パラメーター) 326  
SocketLingerTime (パラメーター) 326

- solidDB JDBC ドライバー
  - 概要 61
  - 型変換マトリックス 102
  - クラスおよびメソッド 67
  - 説明 3, 61
  - データベースへの接続 64
  - 登録 64
  - DatabaseMetaData インターフェース 67
  - Driver クラス 67
  - PreparedStatement インターフェース 67
  - Ref インターフェース 67
  - ResultSet インターフェース 67
  - ResultSetMetaData インターフェース 67
  - SQLData インターフェース 67
  - SQLInput インターフェース 67
  - SQLOutput インターフェース 67
  - Statement インターフェース 67
  - Struct インターフェース 67
  - Unicode 193
- solidDB ODBC API
  - Unicode 193
- solidDB ODBC 関数 199
- solidDB ODBC ドライバー
  - 使用 9
  - 説明 16
  - ドライバー・マネージャー 18
  - ファイル 16
  - Microsoft Windows 上 16
  - Unicode 193
- solidDB SA 116
  - 開発環境のセットアップ 106
  - 概要 106
  - 更新 107
  - 削除 107
  - サンプル・プログラムの作成 106
  - 説明 105
  - データベースへの接続 106
  - データベース・エラーの処理 107
  - トランザクションと自動コミット・モード 107
  - SQL ステートメントの実行 107
  - SQL を使用しないデータの書き込み 107
  - SQL を使用しないデータの読み取り 107
- solidDB Server Control (SSC) API for Java 4
- solidDB SQL エディター 189
- solidDB エクスポート
  - Unicode 189
- solidDB データ・ディクショナリー
  - Unicode 189
- solidDB への接続
  - サンプル・アプリケーションの使用 106
- solid.ini 323
  - 構成パラメーター 323
- solid.jdbc.SolidBaseRowSet 89
- SOUNDEX (関数) 301
- SPACE (関数) 301
- Speed Loader
  - Unicode 189
- SQL ステートメント
  - 実行タイムアウト 316
- SQLAllocConnect (関数) 199
- SQLAllocEnv (関数) 199
- SQLAllocHandle (関数) 199
- SQLAllocStmt (関数) 202
- SQLBindCol
  - 関数の説明 40
- SQLBindCol (関数) 204
- SQLBindParameter (関数) 202
- SQLBrowseConnect (関数) 199
- SQLBulkOperations (関数) 205
- SQLCancel (関数) 207
- SQLCloseCursor (関数) 207
- SQLColAttribute (関数) 204
- SQLColAttributes (関数) 204
- SQLColumnPrivileges (関数) 206
- SQLColumns (関数) 206
- SQLConnect (関数) 199
- SQLCopyDesc (関数) 202
- SQLData インターフェース
  - メソッド 67
- SQLDataSources (関数) 200
- SQLDescribeCol (関数) 204
- SQLDescribeParam (関数) 203
- SQLDisconnect (関数) 207
- SQLDriverConnect (関数) 199
- SQLDrivers (関数) 201
- SQLEndTran (関数) 207
- SQLError (関数) 205
- SQLExecDirect (関数) 203
- SQLExecute (関数) 203
- SQLExtendedFetch (関数) 39, 41, 204
- SQLFetch (関数) 39, 204
- SQLFetchScroll (関数) 39, 41, 205
- SQLForeignKeys (関数) 206
- SQLFreeConnect (関数) 207
- SQLFreeEnv (関数) 207
- SQLFreeHandle (関数) 207
- SQLFreeStmt (関数) 39, 207
- SQLGetConnectAttr (関数) 201
- SQLGetConnectOption (関数) 201
- SQLGetCursorName (関数) 202
- SQLGetData (関数) 205
- SQLGetDescField (関数) 202
- SQLGetDescRec (関数) 202
- SQLGetDiagField (関数) 205
- SQLGetDiagRec (関数) 205
- SQLGetEnvAttr (関数) 201
- SQLGetFunctions (関数) 200
- SQLGetInfo (関数) 199
- SQLGetStmtAttr (関数) 201
- SQLGetStmtOption (関数) 201
- SQLGetTypeInfo (関数) 200

SQLInput インターフェース  
メソッド 67

SQLMoreResults (関数) 205

SQLNativeSQL (関数) 203

SQLNumParams (関数) 203

SQLNumResultCols (関数) 203

SQLOutput インターフェース  
メソッド 67

SQLParamData (関数) 203

SQLParamOptions (関数) 202

SQLPrepare (関数) 202

SQLPrimaryKeys (関数) 206

SQLProcedureColumns (関数) 206

SQLProcedures (関数) 206

SQLPutData (関数) 203

SQLRowCount (関数) 203

SQLSetConnectAttr (関数) 201

SQLSetConnectOption (関数) 201

SQLSetCursorName (関数) 202

SQLSetDescField (関数) 202

SQLSetDescRec (関数) 202

SQLSetEnvAttr (関数) 201

SQLSetParam (関数) 202

SQLSetPos (関数) 39, 205

SQLSetScrollOptions (関数) 202

SQLSetStmtAttr (関数) 40, 201  
動的カーソル 41

SQLSetStmtOption (関数) 201

SQLSpecialColumns (関数) 206

SQLStatistics (関数) 207

SQLTablePrivileges (関数) 207

SQLTables (関数) 207

SQLTransact (関数) 207

SQL\_CLOSE  
SQLFreeStmt() 関数呼び出しのオプション 39

SQL\_C\_BIT  
SQL\_C\_BIT 型の C 変数のバインディング 269, 282

SQL\_C\_DEFAULT  
使用の回避 259

SQL\_DELETE  
SQLSetPos() 関数呼び出しのオプション 39

SQL\_NTS  
NULL 終了ストリング 295

SQL\_POSITION  
SQLSetPos() 関数呼び出しのオプション 39

SQL\_ROWSET\_SIZE  
SQLSetStmtAttr() 関数呼び出しのオプション 40

SQL\_UPDATE  
SQLSetPos() 関数呼び出しのオプション 39

SQRT (関数) 304

SSC API for Java 4

Statement インターフェース  
メソッド 67

StatementCache (パラメーター) 325

struct インターフェース  
solidDB JDBC ドライバー 67

SUBSTRING (関数) 301

## T

TAN (関数) 304

TC 情報 20

TIMESTAMPADD (関数) 307

TIMESTAMPDIFF (関数) 308

Trace (パラメーター) 326

TraceFile (パラメーター) 326

TRIM (関数) 301

TRUNCATE (関数) 304

## U

UCASE (関数) 301

Unicode  
エンコード形式 186  
準拠 185  
ストリング関数 193  
セットアップ 187, 193  
説明 185  
データ格納用の列の作成 187  
データのロード 187, 189  
データベース・エンティティ名での使用 187  
標準 186  
変換 191  
変数とバインディング 193  
文字変換 193  
ユーザー名とパスワード 187  
solidDB JDBC ドライバー 193  
solidDB ODBC API 193  
solidDB ODBC ドライバー 193  
solidDB SQL エディター 189  
solidDB エクスポート 189  
solidDB データ・ディクショナリー 189  
solidDB リモート制御 189  
Speed Loader 189

unixODBC 26

UseEncryption (パラメーター) 325

UseGSKit (パラメーター) 325

USER (関数) 310

UTF-16  
説明 186

UTF-8  
説明 186

## W

WebSphere  
互換性 74

WEEK (関数) 308

# Y

YEAR (関数) 309



---

## 特記事項

© Copyright Oy IBM Finland Ab 1993, 2013.

All rights reserved.

IBM の書面による明示的な許可がある場合を除き、本製品のいかなる部分も、いかなる方法においても使用することはできません。

本製品は、米国特許 6144941、 7136912、 6970876、 7139775、  
6978396、 7266702、 7406489、 7502796、 および 7587429 により保護されています。

本製品は、米国輸出規制品目分類番号 ECCN=5D992b に指定されています。

本書は米国 IBM が提供する製品およびサービスについて作成したものです。

本書に記載の製品、サービス、または機能が日本においては提供されていない場合があります。日本で利用可能な製品、サービス、および機能については、日本 IBM の営業担当員にお尋ねください。本書で IBM 製品、プログラム、またはサービスに言及していても、その IBM 製品、プログラム、またはサービスのみが使用可能であることを意味するものではありません。これらに代えて、IBM の知的所有権を侵害することのない、機能的に同等の製品、プログラム、またはサービスを使用することができます。ただし、IBM 以外の製品とプログラムの操作またはサービスの評価および検証は、お客様の責任で行っていただきます。

IBM は、本書に記載されている内容に関して特許権 (特許出願中のものを含む) を保有している場合があります。本書の提供は、お客様にこれらの特許権について実施権を許諾することを意味するものではありません。実施権についてのお問い合わせは、書面にて下記宛先にお送りください。

〒103-8510

東京都中央区日本橋箱崎町19番21号

日本アイ・ビー・エム株式会社

法務・知的財産

知的財産権ライセンス渉外

以下の保証は、国または地域の法律に沿わない場合は、適用されません。IBM およびその直接または間接の子会社は、本書を特定物として現存するままの状態を提供し、商品性の保証、特定目的適合性の保証および法律上の瑕疵担保責任を含むすべての明示もしくは黙示の保証責任を負わないものとします。国または地域によっては、法律の強行規定により、保証責任の制限が禁じられる場合、強行規定の制限を受けるものとします。

この情報には、技術的に不適切な記述や誤植を含む場合があります。本書は定期的に見直され、必要な変更は本書の次版に組み込まれます。IBM は予告なしに、随時、この文書に記載されている製品またはプログラムに対して、改良または変更を行うことがあります。

本書において IBM 以外の Web サイトに言及している場合がありますが、便宜のため記載しただけであり、決してそれらの Web サイトを推奨するものではありません。それらの Web サイトにある資料は、この IBM 製品の資料の一部ではありません。それらの Web サイトは、お客様の責任でご使用ください。

IBM は、お客様が提供するいかなる情報も、お客様に対してなんら義務も負うことのない、自ら適切と信ずる方法で、使用もしくは配布することができるものとします。

本プログラムのライセンス保持者で、(i) 独自に作成したプログラムとその他のプログラム (本プログラムを含む) との間での情報交換、および (ii) 交換された情報の相互利用を可能にすることを目的として、本プログラムに関する情報を必要とする方は、下記に連絡してください。

IBM Canada Limited  
Office of the Lab Director  
8200 Warden Avenue  
Markham, Ontario  
L6G 1C7  
CANADA

本プログラムに関する上記の情報は、適切な使用条件の下で使用することができますが、有償の場合もあります。

本書で説明されているライセンス・プログラムまたはその他のライセンス資料は、IBM 所定のプログラム契約の契約条項、IBM プログラムのご使用条件、またはそれと同等の条項に基づいて、IBM より提供されます。

この文書に含まれるいかなるパフォーマンス・データも、管理環境下で決定されたものです。そのため、他の操作環境で得られた結果は、異なる可能性があります。一部の測定が、開発レベルのシステムで行われた可能性があります。その測定値が、一般に利用可能なシステムのものと同じである保証はありません。さらに、一部の測定値が、推定値である可能性があります。実際の結果は、異なる可能性があります。お客様は、お客様の特定の環境に適したデータを確かめる必要があります。

IBM 以外の製品に関する情報は、その製品の供給者、出版物、もしくはその他の公に利用可能なソースから入手したものです。IBM は、それらの製品のテストは行っておりません。したがって、他社製品に関する実行性、互換性、またはその他の要求については確認できません。IBM 以外の製品の性能に関する質問は、それらの製品の供給者をお願いします。

IBM の将来の方向または意向に関する記述については、予告なしに変更または撤回される場合があります、単に目標を示しているものです。

本書はプランニング目的としてのみ記述されています。記述内容は製品が使用可能になる前に変更になる場合があります。

本書には、日常の業務処理で用いられるデータや報告書の例が含まれています。より具体性を与えるために、それらの例には、個人、企業、ブランド、あるいは製品

などの名前が含まれている場合があります。これらの名称はすべて架空のものであり、名称や住所が類似する企業が実在しているとしても、それは偶然にすぎません。

#### 著作権使用許諾:

本書には、様々なオペレーティング・プラットフォームでのプログラミング手法を例示するサンプル・アプリケーション・プログラムがソース言語で掲載されています。お客様は、サンプル・プログラムが書かれているオペレーティング・プラットフォームのアプリケーション・プログラミング・インターフェースに準拠したアプリケーション・プログラムの開発、使用、販売、配布を目的として、いかなる形式においても、IBM に対価を支払うことなくこれを複製し、改変し、配布することができます。このサンプル・プログラムは、あらゆる条件下における完全なテストを経ていません。従って IBM は、これらのサンプル・プログラムについて信頼性、利便性もしくは機能性があることをほのめかしたり、保証することはできません。これらのサンプル・プログラムは特定物として現存するままの状態を提供されるものであり、いかなる保証も提供されません。IBM は、お客様の当該サンプル・プログラムの使用から生ずるいかなる損害に対しても一切の責任を負いません。

それぞれの複製物、サンプル・プログラムのいかなる部分、またはすべての派生的創作物にも、次のように、著作権表示を入れていただく必要があります。

© (お客様の会社名) (西暦年)。このコードの一部は、IBM Corp. のサンプル・プログラムから取られています。

© Copyright IBM Corp. \_年を入れる\_. All rights reserved.

この情報をソフトコピーでご覧になっている場合は、写真やカラーの図表は表示されない場合があります。

## 商標

IBM、IBM ロゴおよび [ibm.com](http://www.ibm.com)<sup>®</sup> は、世界の多くの国で登録された International Business Machines Corp. の商標です。他の製品名およびサービス名等は、それぞれ IBM または各社の商標である場合があります。現時点での IBM の商標リストについては、<http://www.ibm.com/legal/copytrade.shtml> をご覧ください。

Java およびすべての Java 関連の商標およびロゴは Oracle やその関連会社の米国およびその他の国における商標または登録商標です。

Linux は、Linus Torvalds の米国およびその他の国における商標です。

Microsoft および Windows は、Microsoft Corporation の米国およびその他の国における商標です。

UNIX は、The Open Group の米国およびその他の国における登録商標です。







SA88-4538-01



日本アイ・ビー・エム株式会社  
〒103-8510 東京都中央区日本橋箱崎町19-21