الجزء الاول

الاول من [illegible]

الجزء الحرير حاوى فصلى البيان والبنان فى [illegible] وموضح دلائل المعضلات مظهر الكنايات والاشارات منبع العلى فضل وزين علم الهدى ناصر مذهب أهل السنة والجماعة منهج مذهب الاعتزال [illegible] شيخ ديار العجم والعرب وامام أهل اللغة والادب حبر الدهر وبحر العصر القاضى ناصر الدين أبى سعيد عبد الله بن عمر البيضاوى الشافعى المتوفى سنة (٦٨٥) وقيل (٦٩٢) قدس الله روحه ونور ضريحه

الثانى المسمى بلباب التأويل فى معانى التنزيل تأليف الامام العلامة قدوة الامة والأئمة ناصر الشريعة ومحيى السنة علاء الدين على بن محمد بن ابرهيم البغدادى الصوفى الشافعى المعروف بالخازن فرغ من تأليفه سنة (٧٢٥) تغمده الله برحمته آمين

قد حلى هامش هذا الكتاب بالتفسيرين النيرين ، الاول المسمى بمدارك التنزيل وحقائق التأويل تأليف الامام الجليل العلامة أبى البركات عبد الله بن احمد بن محمود النسفى الحنفى المتوفى سنة (٧٠١) عفا عنهما الرحمن والرضوان

الثانى تنوير المقباس من تفسير ابن عباس لابى طاهر محمد بن يعقوب الفيروز آبادى الشافعى المتوفى سنة (٨١٧)

تنبيه

يقول الملتوسل الى الله احمد رفعت بن عثمان سمى الفاء حضارى الفصيح [illegible] اعانه الله على مساق هذه الصناعة وشفعت انوار [illegible] تحريها مفصولا بينهما بجدول [illegible] الهامش وتنوير المقباس تحته مفصولا بينهما [illegible]

الطبعة الاولى

بالمطبعة العامرة

سنة ١٣١٩ هجرية

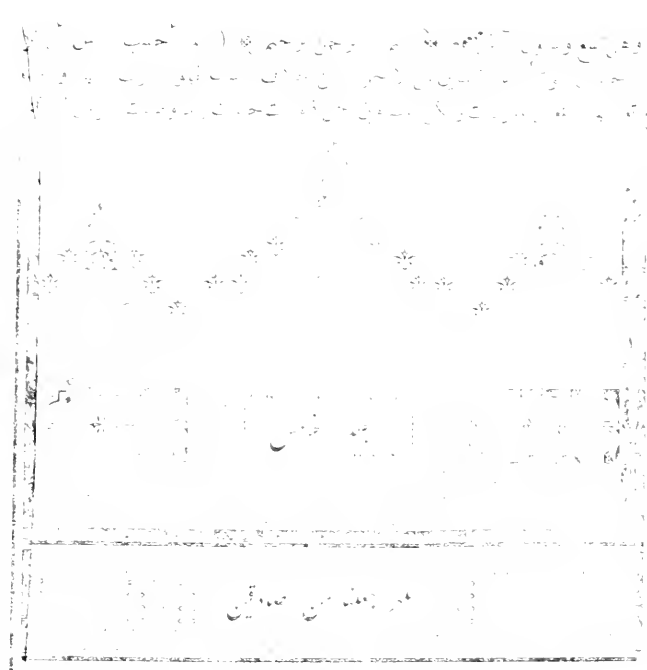

- ﴿سورة العنكبوت مكية وهي تسع وستون آية﴾ -

- ﴿بسم الله الرحمن الرحيم﴾ -

- ﴿تفسير سورة العنكبوت وهي مكية وآياتها تسع وستون﴾ -

- ﴿آية وكلماتها تسعمائة وثمانون كلمة وحروفها ربعة آلاف﴾ -

- ﴿وثمانية وخمسة وستون حرفا﴾ -

- ﴿بسم الله الرحمن الرحيم﴾ -

ومستقر قبل اللام وهو استفهام توبيخ والقتنة الامتحان بشدائد التكليف من مفارقة الاوطان ومجاهدة الاعداء وسائر الطاعات الشاقة ومهجر الشهوات وبالضراء التحط وأنواع المصائب وفي النفس الامور وبسعة الكفر على أذاهم وكيدهم روى انها نزلت في ناس من أصحاب رسول الله صلى الله عليه وسلم ممن أظهر الاسلام من المشركين وفي عمار بن ياسر وكان يعذب في الله ( ولقد فتنا ) اختبرنا ﴿ ٣ ﴾ وهو موصول ( سورة العنكبوت )

لقولهم آمنا فالمراد اولى مفعوليه وغير مفتونين من تمام الفتنة لهم آمنا هو الثاني كقولك حسبت ضربي التأديب اياك ومتروكين غير مفتونين اتولهم آمنا بل يمتحنهم الله بمشاق التكاليف كالمهاجرة والمجاهدة وبفنون الشهوات و وطائف الطاعات وأنواع المصائب في الانفس والاموال ليتميز الخالص من المنافق والثابت في الدين من المضطرب فيه وينالوا بالصبر عليها عوالي الدرجات فان مجرد الايمان وان كان عن خلوص لا يقتضي غير الخلاص عن الخلود في العذاب روى انها نزلت في ناس من الصحابة جزعوا من اذى المشركين وقيل في عمار قد عذب في الله وقيل في مهجع مولى عمر بن الخطاب رضي الله تعالى عنه رماه عامر بن الحضرمي بسهم يوم بدر فقتله فجزع عليه ابواه واصرأته ( ولقد فتنا الذين من قبلهم ) متصل باحسب اويلا يفتنون والمعنى ان ذلك سنة قديمة جارية في الامم كلها فلا ينبغي ان تتوقع خلافه ﴿ فليعلمن الله الذين صدقوا وليعلمن الكاذبين ﴾ فليتعلق علمه بالامتحان تعالت اولا يتميز الذين صدقوا في الايمان و لذين كذبوا فيه ونحو لهم ثوابهم وعقابهم ولذلك قيل المعنى فليميزن اوليجازين ﴿ وقرئ وليعلمن من الاعدام اي وليعرفنهم الناس اوليسمنهم بسمة يعرفون بها يوم القيامة كبياض الوجوه وسوادها ﴿ ام حسب الذين يعملون السيآت ﴾

أموالهم وأنفسهم كلا اختبرنهم لتبين المخلص من المنافق والصادق من الكاذب قيل نزلت هذه الآية في أناس كانوا بمكة قد أقروا بالاسلام فكتب اليهم أصحاب النبي صلى الله عليه وسلم انه لا يقبل منكم الاقرار بالاسلام حتى تهاجروا فخرجوا يريدون الى المدينة فتبعهم المشركون ففتنوهم فرجع منهم من رجع فأنزل الله هذه الآية فكتبوا اليهم بذلك فخرجوا وقال ابن عباس أراد بالناس الذين آمنوا بمكة سلمة بن هشام وعياش بن أبي ربيعة والوليد بن الوليد وعمار بن ياسر وغيرهم وقيل في عمار كان يعذب في الله تعالى ونيل في مهجع بن عبد الله مولى عمر وكان أول من قتل من المسلمين يوم بدر فقال النبي صلى الله عليه وسلم سيد الشهداء مهجع وهو أول من يدعى الى باب الجنة من هذه الامة فجزع أبواه واصرأته فانزل الله هذه الآية ثم عن لهم فقال تعالى ﴿ ولقد فتنا الذين من قبلهم ﴾ معنى الآية فتنا قبلهم من الشر بالمنشار ومنهم من قتل وابتلى بنو اسرائيل بفرعون فكان يسومهم سوء العذاب ﴿ فليعلمن الله الذين صدقوا ﴾ أي في ترائهم ﴿ وليعلمن الكاذبين ﴾ والله تعالى عالم بهم قبل الاختبار ومعنى الآية فليظهرن الله الصادقين من الكاذبين حتى يوجد معلومه وقيل ان آثار أعمال الخلق صفة تظهر فيها كل عاقبتها وماله واقع ﴿ قوله تعالى ﴿ أم حسب الذين يعملون السيآت ﴾ يعني المشركين

(فليعلمن الله) لكي يرى الله ويميز الذين صدقوا ) في ايمانهم بالانتساب الهوى والبدعة وهم المنافقون ( وليعلمن الكاذبين ) يعني المكذبين في ايمانهم بالهوى والبدعة والتمادي الحرام ثم نزل في أبي جهل بن هشام والوليد بن المغيرة وعتبة وشيبة ابني ربيعة الذين بارزوا علي بن أبي طالب رضي الله عنه وحمزة بن عبد المطلب عم النبي صلى الله عليه وسلم وعبيدة بن الحرث بن عبد المطلب يوم بدر وتفاخروا بعشيرتهم على بعض فقال ( أم حسب ) أيظن ( الذين يعملون السيآت ) في الشرك

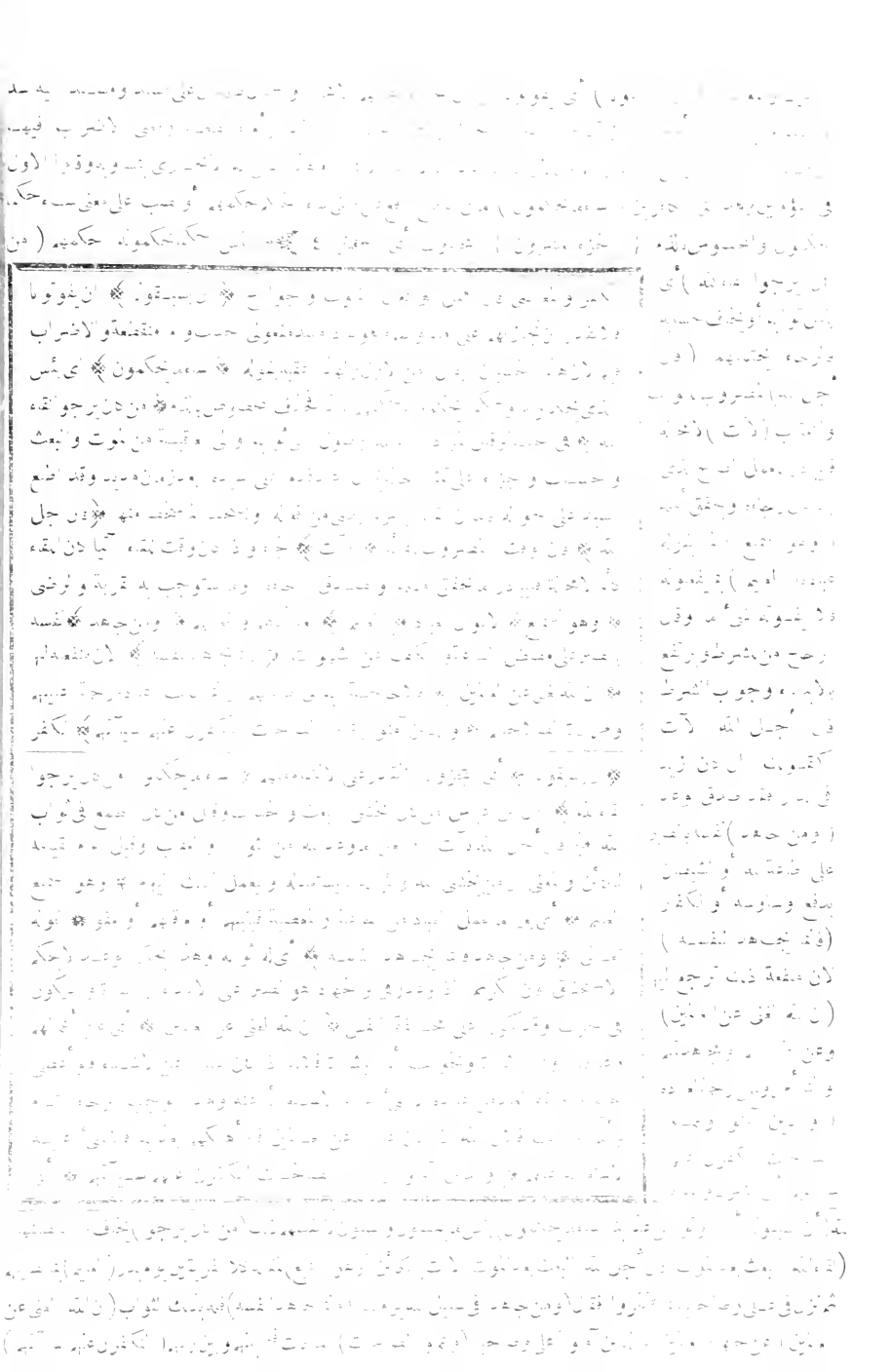

بالايمان والتوبة (ولنجزينهم أحسن الذى كانوا يعملون) أى أحسن جزاء أعمالهم فى الاسلام (ووصينا الانسان بوالديه حسنا) وصى حكمه أو رفى معناه وتصرفه يقال وصيت زيدا بان يفعل خيرا كما تقول أمرته بان يفعل وعنه قوله ووصى بها ابراهيم بنيه أى وصاهم بكلمة التوحيد وأمرهم بها وتوليك وصيت زيدا بعمرو معناه وصيته بعمرو برعايته ونحو ذلك وكذلك معنى قوله ووصينا الانسان بوالديه حسنا وصيناه بايتاء والديه حسنا أو بايلاء والديه حسنا أى فعلا ذا حسن أو هو فى ذاته حسن لفرط حسنه كقوله ﴿ ٥ ﴾ وقولوا للناس ﴿ سورة العنكبوت ﴾ حسنا ويجوز ان يجعل حسنا من باب قولك زيدا باضمار اضرب اذا رأيته متهيأ للضرب فتنصبه باضمار أوليه وافعل بهما لان التوصية بهما دالة عليه وما بعده مطابق له كانه قال قلنا أولهما معروفا ولاتطعهما فى الشرك اذا حملا عليه وعلى هذا التفسير ان وقف على بوالديه وابتدئ حسنا حسن الوقف وعلى التفسير الاول لابد من اضمار القول معناه وقلنا (وان جاهداك) أيها الانسان (لتشرك بى ما ليس لك به علم) أى لاعلم لك بالهيته والمراد نفى العلم فى المعلوم كانه قال لتشرك بى شيأ لاينبغى ان يكون الها (فلاتطعهما) فى ذلك فلا طاعة لمخلوق فى معصية الخالق (الى مرجعكم) مرجع من آمن منكم ومن أشرك (فأنبئكم)

بالايمان والمعاصى بما يتبعها من الطاعات ﴿ ولنجزينهم احسن الذى كانوا يعملون ﴾ اى احسن جزاء اعمالهم والجزاء الحسن ان يجازى بحسنة حسنة واحسن الجزاء هو ان يجازى الحسنة الواحدة بالعشر وزيادة ﴿ ووصينا الانسان بوالديه حسنا ﴾ بايتائه فعلا ذا حسن او كائنا فى ذاته حسن لفرط حسنه ووصى يجرى مجرى امر معنى وتصرفا وقيل هو بمعنى قال اى وقلنا له احسن بوالديك حسنا وقيل حسنا منتصب بفعل مضمر على تقدير قول مفسر للتوصية اى قلنا اولهما او افعل بهما احسانا وهو اوفق لما بعده وعليه يحسن الوقف على بوالديه وقرئ حسنا واحسانا ﴿ وان جاهداك لتشرك بى ما ليس لك به علم ﴾ بالهيته عبر عن نفيها بنفى العلم بها للشعار بان مالا يعلم صحته لايجوز اتباعه وان لم يعلم بطلانه فضلا عما علم بطلانه ﴿ فلا تطعهما ﴾ فى ذلك فانه لاطاعة لمخلوق فى معصية الخالق ولابد من اضمار القول ان لم يضمر قبل ﴿ الى مرجعكم ﴾ مرجع من آمن منكم ومن اشرك ومن بر بوالديه ومن عق ﴿ فأنبئكم

لنبطلنها حتى تصير بمنزلة ما لم يعمل والتكفير اذهاب السيئة بالحسنة ﴿ ولنجزينهم أحسن الذى كانوا يعملون ﴾ أى باحسن أعمالهم وهو الطاعة وقيل يعطيهم أكثر مما عملوا ﴿ قوله عز وجل ﴾ ﴿ ووصينا الانسان بوالديه حسنا ﴾ معناه برا بهما وعطفا عليهما والمعنى ووصينا الانسان بوالديه ان يفعل بهما ما يحسن نزلت هذه الآية والتى فى سورة لقمان والاحقاف فى سعد بن أبى وقاص وقيل ابن اسحق سعد بن مالك الزهرى وأمه حمنة بنت أبى سفيان بن أمية بن عبد شمس ما أسلم وكان من السابقين الاولين وكان بارا بامه قالت له أمه ماهذا الذى أحدثت والله ما آكل ولا أشرب حتى ترجع الى ما كنت عليه أو أموت فتعير بذلك أبد الدهر ويقال يا فاتل أمه ثم انها مكثت يوما وليلة لم تأكل ولم تشرب ولم تستظل فاصبحت وقد جهدت ثم مكثت كذلك يوما آخر وليلة فجاءها سائل يأمانه وكانت لك مائة نفس فخرجت نفسا نفسا ما تركت دينى فكلى ان شئت وان شئت فلا تأكلى فلما أيست منه أكلت وشربت فانزل الله هذه الآية وأمره بالبر بوالديه والاحسان اليهما وان لا يطيعهما فى الشرك كذلك قول تعالى ﴿ وان جاهداك لتشرك بى ما ليس لك به علم فلا تطعهما ﴾ وفى الحديث لاطاعة لمخلوق فى معصية الله ثم أوعد بالمصير اليه فقال تعالى ﴿ الى مرجعكم فأنبئكم

الكبائر (ولنجزينهم أحسن الذى كانوا يعملون) فى جهادهم (ووصينا الانسان) أمر ما الانسان سعد بن أبى وقاص (بوالديه) مالك وحمنة بنت أبى سفيان (حسنا) برا بهما (وان جاهداك) أمراك وأرادا (لتشرك) لتعدل (بى ما ليس لك به علم) أنه شريكى وولك علم انه ليس لى شريك (فلا تطعهما) فى الشرك وكان أبواه مشركين (الى مرجعكم) مرجع من مات (فأنبئكم)

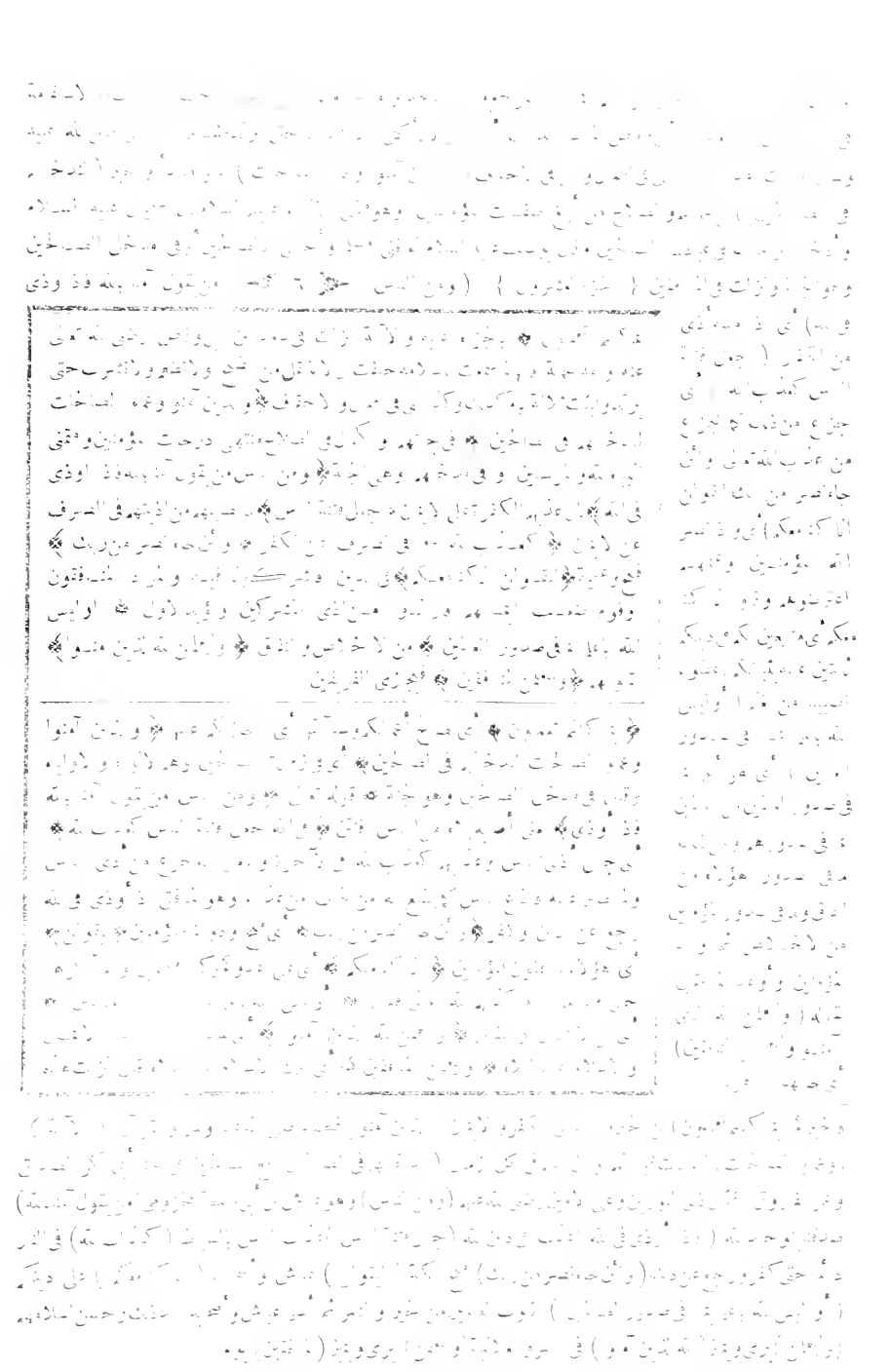

عنده من يملك الجزاء عليهما ( وقال الذين كفروا للذين آمنوا اتبعوا سبيلنا ولنحمل خطايكم ) أمروهم باتباع سبيلهم وهي طريقتهم التي كانوا عليها في دينهم وأمروا أنفسهم بحمل خطاياهم ... الأمر ... أرادوا ... هذا الامران في الحصول أن تتبعوا سبيلنا وان نحمل خطاياكم والمعنى تعليق ... أي ان تتبعوا سبيلنا ... خطاياكم وهذا قول صناديد ... ٧ ... قريش ... يقولون ...

﴿وقال الذين كفروا للذين امنوا اتبعوا سبيلنا﴾ الذي نسلكه في ديننا ﴿ولنحمل خطايكم﴾ ان كان ذلك خطيئة او ان كان بعث ومؤاخذة وانما امروا انفسهم بالحمل عاطفين على امرهم بالاتباع مبالغة في تعليق الحمل بالاتباع والوعد بتخفيف الاوزار عنهم ان كانت ثمة تشجيعا لهم عليه وبهذا الاعتبار ردعليهم وكذبهم بقوله ﴿وماهم بحاملين من خطاياهم من شئ انهم لكاذبون﴾ من الاولى للتبيين والثانية مزيدة والتقدير وماهم بحاملين شيأ من خطاياهم ﴿وليحملن اثقالهم﴾ اثقال مااقترفته انفسهم ﴿واثقالا مع اثقالهم﴾ واثقالا اخر معها لما تسببوا له بالاضلال والحمل على المعاصى من غيران ينقص من اثقال من تبعهم شئ ﴿وليسئلن يوم القيامة﴾ سؤال تقريع وتبكيت ﴿عما كانوا يفترون﴾ من الاباطيل التي اضلوا بها ﴿ولقد ارسلنا نوحا الى قومه فلبث فيهم

---

الآية في أناس كانوا يؤمنون بألسنتهم فاذا أصابهم بلاء من الناس أو مصيبة في أنفسهم افتتنوا وقال ابن عباس نزلت في الذين أخرجهم المشركون معهم الى بدر وهم الذين نزلت فيهم الذين تتوفاهم الملائكة ظالمي أنفسهم وقيل هذه الآيات العشر من أول السورة الى ههنا مدنية وباقي السورة مكي ﴿وقال الذين كفروا﴾ يعني من أهل مكة قيل قاله أبو سفيان ﴿للذين آمنوا﴾ أي من قريش ﴿اتبعوا سبيلنا﴾ يعني ديننا وملة آبائنا ونحن الكفلاء بكل تبعة من الله تصيبكم فذلك قوله ﴿ولنحمل خطاياكم﴾ أي أوزاركم والمعنى ان اتبعتم سبيلنا حملنا خطاياكم فأكذبهم الله عز وجل بقوله ﴿وماهم بحاملين من خطاياهم من شئ انهم لكاذبون﴾ في قولهم نحمل خطاياكم ﴿وليحملن أثقالهم﴾ أي أوزار أعمالهم التي عملوها بأنفسهم ﴿وأثقالا مع أثقالهم﴾ أي أوزار من أضلوا وصدوا عن سبيل الله مع أوزار أنفسهم فان قلت قد قال أولا وماهم بحاملين من خطاياهم من شئ وقال ههنا وليحملن أثقالا مع أثقالهم فكيف الجمع بينهما قلت معناه انهم لا يرفعون عنهم خطيئة بل كل واحد يحمل خطيئة نفسه ورؤساء الضلال يحملون أوزارهم ويحملون أوزارا بسبب اضلال غيرهم فهو كقوله صلى الله عليه وسلم من سن في الاسلام سنة سيئة كان عليه وزرها ووزر من عمل بها الى يوم القيامة من بعده من غير أن ينقص من أوزارهم شئ أخرجه مسلم ﴿وليسئلن يوم القيامة عما كانوا يفترون﴾ أي سؤال توبيخ وتقريع لانه تعالى عالم بأعمالهم وافترائهم ... قوله تعالى ﴿ولقد أرسلنا نوحا الى قومه فلبث فيهم﴾ أي أقام ... يدعوهم الى عبادة الله ...

---

لا بعث نحن ولا أنتم فان كان ذلك فانا نحمل عنكم الاثم ( وماهم بحاملين من خطاياهم من شئ انهم لكاذبون ) لانهم قالوا ذلك وقلوبهم على خلافه كالكاذبين الذين يعدون الشئ وفي قلوبهم خلافه ( وليحملن أثقالهم ) أي أثقال أنفسهم يعني أوزارهم بسبب كفرهم ( وأثقالا مع أثقالهم ) أي أثقالا أخر غير الخطايا التي ضمنوا للمؤمنين حملها وهي أثقال الذين كانوا سببا في ضلالهم وهو كقوله ليحملوا أوزارهم كاملة يوم القيامة ومن أوزار الذين يضلونهم بغير علم ( وليسئلن يوم القيامة عما كانوا يفترون ) يختلقون من الاكاذيب والاباطيل ( ولقد أرسلنا نوحا الى قومه فلبث فيهم

... ( وقال الذين كفروا ) كفار مكة أبو جهل وأصحابه ( للذين آمنوا ) ... ( وماهم ...

أعمالهما ( ... ) ... ( وماهم ...
من خطاياهم ) ... ( انهم لكاذبون ) ...
مثل أثقال ... ( ... ) ... ( ... ) ... قال ...

نوحا الى قومه فلبث فيهم ) ...

(لقومه اعبدوا الله واتقوه اكم خيراكم) من الكفر (ان كنتم تعلمون) ان لكم خيرا مما هو شراكم (انما تعبدون من دون الله أوثانا) أصناما (وتخلقون) وتكذبون (أن الذين تعبدون من دون الله أوثانا) أصناما (وتخلقون) وتكذبون (أن الذين تعبدون من دون الله لا يملكون لكم رزقا) لا يستطيعون ان يرزقوكم شيأ من الرزق ﴿ ٩ ﴾ (فابتغوا عند الله الرزق) طلب الرزق (وعبدوه واشكروا له) على نعمه (اليه ترجعون) بعد الموت (وان تكذبوا) يا أهل مكة (فقد كذب أمم من قبلكم) رسلهم (وما على الرسول الا البلاغ المبين) أى ان تكذبوا فلا ضرر فى تكذيبكم على الرسول فقد بلغ ما أرسل به اليكم وانما ضررتم أنفسكم حيث عرضتموها للعذاب بسبب تكذيبكم والرسول غير متهم فى تبليغ ما أرسل به اليكم حيث لا يجر بتبليغه نفعا ولا يدفع بكتمانه ضرا (أولم يروا) أى أولم ينظر (كيف يبدئ الله الخلق) أى كيف يخلقهم ابتداء من غير مثال سبق (ثم يعيده) بعد الموت (ان ذلك) الاعادة (على الله يسير) سهل (قل سيروا فى الارض فانظروا كيف بدأ الخلق) كيف خلق الله الخلق ابتداء من غير مثال سبق (ثم الله ينشئ النشأة الآخرة) بعد الموت (ان الله على كل شئ قدير) من البعث وغيره (يعذب من يشاء) تعذيبه لكفره (ويرحم من يشاء) رحمته لايمانه (واليه تقلبون) ترجعون بعد الموت (وما أنتم بمعجزين) بفائتين الله هربا (فى الارض ولا فى السماء وما لكم من دون الله من ولى ولا نصير) يمنعكم منه (والذين كفروا بآيات الله ولقائه) بالبعث (أولئك يئسوا من رحمتى) أى من جنتى (وأولئك لهم عذاب أليم) مؤلم (فما كان جواب قومه) لما دعاهم الى التوحيد (الا أن قالوا اقتلوه أو حرقوه) بالنار (فأنجاه الله من النار) حين ألقى فيها فصارت عليه بردا وسلاما (ان فى ذلك لآيات) دلالات على قدرة الله (لقوم يؤمنون) يصدقون بالله ورسوله (وقال) ابراهيم لقومه (انما اتخذتم من دون الله أوثانا) آلهة (مودة بينكم) أى اتخاذكم الأوثان آلهة مودة بينكم (فى الحياة الدنيا) أى لأجل التوادد بينكم على الكفر فى الدنيا (ثم يوم القيامة يكفر بعضكم ببعض) فيتبرأ القادة من السفلة والسفلة من القادة (ويلعن بعضكم بعضا) فيلعن القادة السفلة والسفلة القادة (ومأواكم النار) مصيركم (وما لكم من ناصرين) يمنعونكم من عذاب الله (فآمن له لوط) ابن أخى ابراهيم (وقال انى مهاجر الى ربى) من أرض كوثى الى حيث أمرنى ربى (انه هو العزيز) الذى لا يغلب (الحكيم) فى أمره ونهيه (ووهبنا له اسحاق) ولدا (ويعقوب) ولد ولده (وجعلنا فى ذريته النبوة) حتى لا نبى بعد ابراهيم الا من ذريته (والكتاب) أى الكتب الأربعة التوراة والانجيل والزبور والقرآن (وآتيناه أجره فى الدنيا) بالثناء الحسن والذكر الجميل (وانه فى الآخرة لمن الصالحين) الذين لهم الدرجات العلى (ولوطا) نصب بفعل مضمر تقديره واذكر لوطا (اذ قال لقومه) قوم لوط (انكم لتأتون الفاحشة) اللواطة (ما سبقكم بها من أحد من العالمين) من الناس (أئنكم لتأتون الرجال) فى أدبارهم (وتقطعون السبيل) بالمارة فلا يسلكها أحد خوفا منكم (وتأتون فى ناديكم) مجلسكم (المنكر) كالفحش بالمرأة الحائض والوطء فى الدبر والسخرية بالمارة والحذف والرمى بالبندق والصفير بالفم والتغوط فى الطريق (فما كان جواب قومه) لما نهاهم عن ذلك (الا أن قالوا ائتنا بعذاب الله ان كنت من الصادقين) فى قولك ان الله يعذبنا (قال رب انصرنى على القوم المفسدين) بالعذاب الذى تنزله بهم (ولما جاءت رسلنا) الملائكة (ابراهيم بالبشرى) بالولد (قالوا انا مهلكو أهل هذه القرية) سدوم (ان أهلها كانوا ظالمين) بالكفر والمعاصى (قال ان فيها لوطا) فكيف تهلكونها (قالوا نحن أعلم بمن فيها) منا (لننجينه وأهله الا امرأته كانت من الغابرين) الباقين فى العذاب (ولما أن جاءت رسلنا لوطا سىء بهم) حزن بسببهم لما رأى فى وجوههم من الحسن (وضاق بهم ذرعا) لما رأى من كثرة عددهم وقوتهم وعجز عن منعهم (وقالوا لا تخف ولا تحزن انا منجوك وأهلك الا امرأتك كانت من الغابرين) الباقين فى العذاب (انا منزلون على أهل هذه القرية رجزا من السماء بما كانوا يفسقون) بسبب فسقهم (ولقد تركنا منها آية بينة) علامة ظاهرة وهى آثار ديارهم الخربة (لقوم يعقلون) يتدبرون (والى مدين) أرسلنا (أخاهم شعيبا) فى النسب (فقال يا قوم اعبدوا الله) وحدوه (وارجوا اليوم الآخر) أى اعملوا ما ترجون به ثواب اليوم الآخر (ولا تعثوا فى الارض مفسدين) لا تسعوا فى الارض أشد السعى بالفساد (فكذبوه) فيما جاء به (فأخذتهم الرجفة) الزلزلة (فأصبحوا فى دارهم جاثمين) ميتين على الركب (وعادا وثمود) أهلكناهم (وقد تبين لكم) يا أهل مكة (من مساكنهم) اذا مررتم بها فى أسفاركم (وزين لهم الشيطان أعمالهم) الخبيثة (فصدهم عن السبيل) عن الايمان (وكانوا مستبصرين) عقلاء متمكنين من النظر والاستبصار (وقارون وفرعون وهامان) أهلكناهم (ولقد جاءهم موسى بالبينات) بالمعجزات الظاهرات (فاستكبروا فى الارض) عن الايمان (وما كانوا سابقين) فائتين عذابنا (فكلا) من هؤلاء (أخذنا بذنبه) فعاقبناه بسببه (فمنهم من أرسلنا عليه حاصبا) ريحا تحصبهم بالحجارة (ومنهم من أخذته الصيحة) صيحة جبريل (ومنهم من خسفنا به الأرض) كقارون (ومنهم من أغرقنا) كقوم نوح وفرعون وهامان (وما كان الله ليظلمهم) بتعذيبهم بغير ذنب (ولكن كانوا أنفسهم يظلمون) بالكفر والمعاصى (مثل الذين اتخذوا من دون الله أولياء) آلهة (كمثل العنكبوت اتخذت بيتا) تسكنه (وان أوهن البيوت لبيت العنكبوت) أى أضعفها لأنه لا يقى من حر ولا برد ولا مطر (لو كانوا يعلمون) ذلك لعلموا أن آلهتهم لا تنفعهم (ان الله يعلم ما يدعون من دونه من شئ) أى ما يعبدونه من دونه من شئ (وهو العزيز) فى ملكه (الحكيم) فى صنعه (وتلك الأمثال نضربها للناس) نبينها لهم (وما يعقلها) أى يعقل ما فيها من العبر (الا العالمون) بالله وبأمثاله (خلق الله السموات والأرض بالحق) أى خلقا ملتبسا بالحق (ان فى ذلك لآية) دلالة على قدرة الله (للمؤمنين) المصدقين بالله ورسوله (اتل ما أوحى اليك من الكتاب) القرآن (وأقم الصلاة) أدمها بحدودها (ان الصلاة تنهى عن الفحشاء والمنكر) أى عن الفواحش والمعاصى (ولذكر الله أكبر) أى ذكر الله اياكم بالثواب أكبر من ذكركم اياه بالعبادة (والله يعلم ما تصنعون) فيجازيكم عليه (ولا تجادلوا أهل الكتاب) اليهود والنصارى (الا بالتى هى أحسن) بالرفق واللين (الا الذين ظلموا منهم) بالتعدى عليكم وبالتكذيب (وقولوا آمنا بالذى أنزل الينا وأنزل اليكم) من القرآن والكتب (وإلهنا وإلهكم واحد) لا شريك له (ونحن له مسلمون) مخلصون (وكذلك) كما أنزلنا الكتب على من قبلك (أنزلنا اليك الكتاب) القرآن (فالذين آتيناهم الكتاب) من قبلك (يؤمنون به) لانصافهم (ومن هؤلاء) أى أهل مكة (من يؤمن به) لانصافه (وما يجحد بآياتنا) بالقرآن (الا الكافرون) لعنادهم (وما كنت تتلو من قبله) من قبل القرآن (من كتاب) أى ما كنت تقرأ كتابا (ولا تخطه بيمينك) أى ما كنت تكتب بيدك (اذا لارتاب المبطلون) لشكوا فيك وقالوا انما يأتى بما يأتى بخطه وقراءته (بل هو آيات بينات) أى القرآن آيات واضحات (فى صدور الذين أوتوا العلم) أى حفظة القرآن من أمة محمد (وما يجحد بآياتنا) بالقرآن (الا الظالمون) بالتعدى على الله وعلى رسوله (وقالوا لولا أنزل عليه آيات من ربه) كما أنزل على غيره من الأنبياء (قل انما الآيات عند الله) ينزلها كما يشاء (وانما أنا نذير مبين) أى ما على الا الانذار بالآيات التى أنزلها الله (أولم يكفهم أنا أنزلنا عليك الكتاب يتلى عليهم) فيه الاخبار بما كان وبما يكون وهو معجزة باقية على وجه الدهر (ان فى ذلك لرحمة وذكرى لقوم يؤمنون) يصدقون بالله ورسوله (قل كفى بالله بينى وبينكم شهيدا) على صدقى وتكذيبكم (يعلم ما فى السموات والأرض) من الخلق (والذين آمنوا بالباطل) بالشيطان وما يدعو اليه (وكفروا بالله) بتوحيده (أولئك هم الخاسرون) الذين خسروا الجنة (ويستعجلونك بالعذاب) أى بالعذاب الذى توعدهم به (ولولا أجل مسمى) أى وقت معلوم لنزول العذاب (لجاءهم العذاب) عاجلا (وليأتينهم بغتة) فجأة (وهم لا يشعرون) بمجيئه (يستعجلونك بالعذاب) أى بالعذاب الذى توعدهم به (وان جهنم لمحيطة بالكافرين) لمحدقة بهم (يوم يغشاهم العذاب من فوقهم ومن تحت أرجلهم) أى يوم يغشى العذاب جميعهم من فوقهم ومن تحت أرجلهم (ويقول ذوقوا ما كنتم تعملون) أى جزاء ما كنتم تعملون (يا عبادى الذين آمنوا ان أرضى واسعة) أى ان أرضى التى هاجرتم اليها واسعة (فاياى فاعبدون) فوحدونى وأطيعونى بالهجرة من أرض الكفر الى أرض الاسلام (كل نفس ذائقة الموت) أى كل نفس لا بد لها من الموت (ثم الينا ترجعون) بعد الموت (والذين آمنوا وعملوا الصالحات لنبوئنهم من الجنة غرفا) أى لننزلنهم فى الجنة غرفا (تجرى من تحتها الأنهار خالدين فيها) أى مقدرين الخلود فيها (نعم أجر العاملين) أى نعم الجزاء الجنة لمن عمل لله (الذين صبروا) على أذى المشركين وعلى الهجرة (وعلى ربهم يتوكلون) يفوضون أمورهم اليه (وكأين من دابة) أى وكم من دابة (لا تحمل رزقها) لا تدخره لغد (الله يرزقها وايكم) أيها المؤمنون (وهو السميع) لأقوالكم (العليم) بأحوالكم (ولئن سألتهم من خلق السموات والأرض وسخر الشمس والقمر ليقولن الله فأنى يؤفكون) أى فكيف يصرفون عن عبادته مع اقرارهم بأنه الخالق (الله يبسط الرزق لمن يشاء من عباده ويقدر له) لمن يشاء منهم (ان الله بكل شئ عليم) فيعلم من يستحق البسط ومن يستحق القدر (ولئن سألتهم من نزل من السماء ماء فأحيا به الأرض من بعد موتها ليقولن الله) خلقهن (قل الحمد لله) على اقرارهم بذلك (بل أكثرهم لا يعقلون) أن ذلك يوجب عليهم توحيده (وما هذه الحياة الدنيا الا لهو ولعب) أى ما الحياة الدنيا الا كاللهو واللعب يتلهى بها ثم تذهب (وان الدار الآخرة لهى الحيوان) أى الحياة الدائمة (لو كانوا يعلمون) ذلك لعلموا أن الآخرة خير من الدنيا (فاذا ركبوا فى الفلك) أى السفن (دعوا الله مخلصين له الدين) أى أخلصوا له الدعاء (فلما نجاهم الى البر اذا هم يشركون) بالله (ليكفروا بما آتيناهم) من النعم (وليتمتعوا) بما هم فيه من الدنيا (فسوف يعلمون) عاقبة أمرهم (أولم يروا أنا جعلنا حرما آمنا) أى أولم ينظروا الى نعمتنا عليهم بجعلنا حرمهم آمنا (ويتخطف الناس من حولهم) أى يقتل الناس ويسبون من حول الحرم (أفبالباطل يؤمنون) أى أفبالشيطان يصدقون (وبنعمة الله يكفرون) بجحد نعمة الله عليهم بالأمن (ومن أظلم ممن افترى على الله كذبا) بنسبة الشريك اليه (أو كذب بالحق) بالقرآن (لما جاءه) حين جاءه (أليس فى جهنم مثوى للكافرين) أى أليس فى جهنم مقام لهم (والذين جاهدوا فينا) أى فى طاعتنا (لنهدينهم سبلنا) أى لنوفقنهم لدوام طاعتنا (وان الله لمع المحسنين) بالعون والنصر

---

(لقومه اعبدوا الله) وحدوه (واتقوه) خافوه وأطيعوه بالتوحيد (ذلكم) التوحيد والاخلاص (خير لكم) مما أنتم عليه (ان كنتم تعلمون) أن الأمر كما أقول (انما تعبدون من دون الله أوثانا) أصناما (وتخلقون افكا) تكذبون كذبا فى تسميتها آلهة وادعاء شفاعتها عند الله وتعلمونها وتنحتونها بالأيدى وهو استدلال على شرارة ما هم عليه من حيث الذى وزور وباطل وقرئ وتخلقون من خلق بمعنى تكذبون (ان الذين تعبدون من دون الله لا يملكون لكم رزقا) دليل ثان على شرارة ذلك من حيث انه لا يتعدى بطائل ورزقا يحتمل المصدر بمعنى لا يستطيعون ان يرزقوكم وان يرادف المرزوق وتنكيره للتعميم (فابتغوا عند الله الرزق) كله فانه المالك له (واعبدوه واشكروا له) متوسلين الى هطالبكم بعبادته مقيدين لما حفكم من النعم بشكره أو مستعدين للتأييد بهما فانه (اليه ترجعون) قرئ بفتح التاء (وان تكذبوا) وان تكذبونى (فقد كذب أمم من قبلكم) من الرسل فلم يضروهم بتكذيبهم وانما ضروا أنفسهم حيث عرضوها للعذاب وكذا تكذيبكم (وما على الرسول الا البلاغ المبين) الذى زال عنه الشك وما عليه ان يصدق ولا يكذب فلا يقوما بوسعه من جملة فسحة ابراهيم الى قوله فما كان

---

لقومه اعبدوا الله واتقوه) أى أطيعوه وخافوه (ذلكم خير لكم ان كنتم تعلمون) أى ما هو خير لكم مما هو شر لكم ولكم لا تعلمون (انما تعبدون من دون الله أوثانا وتخلقون افكا) أى تقولون كذبا وقيل تصنعون أصناما بأيديكم وتسمونها آلهة (ان الذين تعبدون من دون الله لا يملكون لكم رزقا) أى لا يقدرون ان يرزقوكم (فابتغوا) أى فاطلبوا (عند الله الرزق) فانه القادر على ذلك (واعبدوه) أى وحدوه (واشكروا له) لانه المنعم عليكم بالرزق (اليه ترجعون) أى فى الآخرة (وان تكذبوا فقد كذب أمم من قبلكم) أى مثل قوم نوح وعاد وثمود وغيرهم فأهلكهم الله (وما على الرسول الا البلاغ المبين)

قومه كان جواب قومه ويحتمل أن تكون من جملة قول إبراهيم عليه السلام لقومه والمراد بالأمم قبله قوم شيث وإدريس
ونوح وغيرهم وأن تكون آيات وقعت معترضة في شأن رسول الله صلى الله عليه وسلم وقريش بين طرفي قصة
إبراهيم والجملة الشرطية وإن [illegible] تقتضي [illegible] فلا تقول [illegible] خبر الأداء لله
[illegible] قصة إبراهيم عليه السلام [illegible] رسول الله صلى الله عليه وسلم وأن
تكون [illegible] إبراهيم عليه السلام [illegible] شرك قومه وعبدتهم الأوثان فتعترض بقوله
وإن تكذبوا على معنى إنكم يا معشر قريش إن تكذبوا محمدا فقد كذب إبراهيم قومه وكل أمة نبيها لأن قوله فقد كذب أمم
من قبلكم لا بد من تناوله لأمة إبراهيم وهو كما ترى اعتراض متصل ثم سائر الآيات بعدها من توابعها لكونها ناطقة بالتوحيد
ودلائله وهدم الشرك وتوهين قواعده وصفة قدرة الله تعالى وسلطانه
ووضوح حجته وبرهانه
(أولم يروا) وبالتاء
كوفي غير حفص
(كيف يبدئ الله الخلق)
أي قد رأوا ذلك وعلموه
وقوله (ثم يعيده) ليس
بمعطوف على يبدئ وليست
الرؤية واقعة عليه وإنما هو
إخبار على حياله بالإعادة
بعد الموت كما وقع النظر في
قوله كيف بدأ الخلق ثم الله
ينشئ النشأة الآخرة على
البدء دون الإنشاء بل هو
معطوف على جملة قوله أولم
يروا كيف يبدئ الله الخلق
(إن ذلك) أي الإعادة (على الله
يسير) سهل (قل يا محمد
وإن كان من كلام إبراهيم
فتقديره وأوحينا إليه أن
قل (سيروا في الأرض
فانظروا كيف بدأ الخلق) على [illegible] وحالات [illegible]
[illegible] (ثم الله ينشئ النشأة الآخرة) أي البعث [illegible] دل على [illegible]
وأن كل [illegible] ذلك [illegible]

جواب قومه ويحتمل أن تكون اعتراضا بذكر شأن النبي صلى الله عليه وسلم وقريش وهدم
مذهبهم والوعيد على سوء صنيعهم توسط بين طرفي قصته من حيث إن مساقها للتسلية
للرسول عليه الصلاة والسلام والتنفيس عنه بأن أباه خليل الله كان ممنوا بنحو ما مني به من شرك
القوم وتكذيبهم وتشبيه حاله فيهم بحال إبراهيم في قومه ﴿أولم يروا كيف يبدئ الله الخلق﴾
من مادة ومن غيرها وقرأ حمزة والكسائي وأبو بكر بالتاء على تقدير القول وقرئ يبدأ ﴿ثم
يعيده﴾ إخبار بالإعادة بعد الموت معطوف على أولم يروا لا على يبدئ فإن الرؤية غير واقعة عليه
ويجوز أن يؤول الإعادة بأن ينشئ في كل سنة مثل ما كان في السنة السابقة من النبات
والثمار ونحوها ويعطف على يبدئ ﴿إن ذلك﴾ الإشارة إلى الإعادة أو إلى ما ذكر
من الأمرين ﴿على الله يسير﴾ إذ لا يفتقر في فعله إلى شيء ﴿قل سيروا في الأرض﴾ حكاية
كلام الله لإبراهيم أو محمد عليهما الصلاة والسلام ﴿فانظروا كيف بدأ الخلق﴾ على اختلاف
الأجناس والأحوال ﴿ثم الله ينشئ النشأة الآخرة﴾ بعد النشأة الأولى التي هي

---

قوله تعالى ﴿أولم يروا﴾ قيل هذه الآيات إلى قوله فما كان جواب قومه يحتمل
أن تكون من تمام قول إبراهيم لقومه وقيل إنها وقعت معترضة في قصة إبراهيم وهي
في تذكير أهل مكة وتحذيرهم ومعنى أولم يروا أولم يعلموا ﴿كيف يبدئ الله الخلق﴾ أي
خلقهم نطفة ثم علقة ثم مضغة ﴿ثم يعيده﴾ أي في الآخرة عند البعث ﴿إن ذلك
على الله يسير﴾ أي الخلق الأول والخلق الثاني ﴿قل سيروا في الأرض فانظروا كيف
بدأ الخلق﴾ أي انظروا إلى ديارهم وآثارهم كيف بدأ خلقهم ﴿ثم الله ينشئ النشأة
الآخرة﴾ أي ثم إن الله الذي خلقهم ينشئهم نشأة ثانية بعد الموت والمعنى فكما لم يتعذر

---

[illegible] ﴿أولم يروا﴾ أي أولم يخبروا كفار مكة في الكتاب ﴿كيف يبدئ الله الخلق﴾ [illegible] ﴿ثم يعيده﴾ [illegible]
﴿إن ذلك﴾ بدؤه وإعادته ﴿على الله يسير﴾ هين ﴿قل﴾ يا محمد ﴿سيروا﴾ سافروا ﴿في الأرض فانظروا كيف بدأ﴾ الله
﴿الخلق﴾ من النطفة وأهلكهم بعد ذلك ﴿ثم الله ينشئ النشأة الآخرة﴾ يخلق الله خلق يوم القيامة

واختراع واخراج من العدم الى الوجود غير أن الآخرة انشاء بعد انشاء مثله والاولى ليست كذلك والقياس ان يقال كيف بدأ الله خلق ثم يشيء النشأة الآخرة لان الكلام معهم وقع في الاعادة لا في فطرهم في الابداء فمن الله احتج عليهم بان الاعادة انشاء مثل الابداء فاذا لم يعجزه الابداء وجب أن لا يعجزه الاعادة فكأنه قال ثم ذلك الذي أنشأ النشأة الاولى هو الذي ينشيء النشأة الآخرة فالتنبيه على هذا المعنى أبرز اسمه وأوقعه مبتدأ (ان الله على كل شيء قدير) فيعذب من يشاء) بخذلان (ويرحم من يشاء) بالهداية أو بالحرص ﴿ ١١ ﴾ ﴿ سورة العنكبوت ﴾ بسم الخلق وحسنه أو

الابداء فانه والاعادة نشأتان من حيث ان كلا اختراع واخراج من العدم والافصاح باسم الله مع ايقاعه مبتدأ بعد اضماره في بدأ والقياس الاقتصار عليه للدلالة على ان المقصود بيان الاعادة وان من عرف بالقدرة على الابداء ينبغي ان يحكم له بالقدرة على الاعادة لانها اهون والكلام في العظم ماسروقرئ النشاءة بالمد آية ﴿ ان الله على كل شيء قدير ﴾ لان قدرته لذاته ونسبة ذاته الى كل الممكنات على سواء فيقدر على النشأة الاخرى كما قدر على النشأة الاولى ﴿ يعذب من يشاء ﴾ تعذيبه ﴿ ويرحم من يشاء ﴾ رحمته ﴿ واليه تقلبون ﴾ تردون ﴿ وما انتم بمعجزين ﴾ ربكم ﴿ عن ادراككم ﴿ في الارض ولا في السماء ﴾ ان فررتم من قضائه بالتواري في الارض أو الهبوط في مهاويها والتحصن في السماء أو القلاع الذاهبة فيها وقيل ولا من في السماء كقول حسان

أمن يهجو رسول الله منكم ويمدحه وينصره سواء

﴿ ومالكم من دون الله من ولي ولا نصير ﴾ يحرسكم عن بلاء يظهر من الارض او ينزل من السماء ويدفعه عنكم ﴿ والذين كفروا بآيات الله ﴾ بدلائل وحدانيته او بكتبه ﴿ ولقائه ﴾ بالبعث ﴿ اولئك يئسوا من رحمتي ﴾ اي يئسون منها يوم القيامة فعبر عنه بالماضي للتحقق والمبالغة أو ايسوا في الدنيا لانكار البعث والجزاء ﴿ واولئك لهم عذاب اليم ﴾ بكفرهم ﴿ فما كان جواب قومه ﴾ قوم ابراهيم لهوقرئ بالرفع على انه اسم الاسم والخبر ﴿ الا ان قالوا اقتلوه أو حرقوه ﴾ وكان ذلك قول بعضهم لكن

بالاعراض عن الله وبالاقبال عليه وبجميع البدع وبملازمة السنة (واليه تقلبون) تردون وترجعون (وما أنتم بمعجزين) ربكم أي لا تفوتونه ان هربتم من حكمه وقضائه (في الارض) الفسيحة (ولا في السماء) التي هي أفسح منها وابسط لو كنتم فيها (ومالكم من دون الله من ولي) يتولى أموركم (ولا نصير) ولا ناصر يمنعكم من عذابي (والذين كفروا بآيات الله) بدلائله على وحدانيته وكتبه ومعجزاته (ولقائه أولئك يئسوا من رحمتي) جنتي (وأولئك لهم عذاب أليم فما كان جواب قومه) قوم ابراهيم حين دعاهم الى الايمان (الا أن قالوا اقتلوه أو حرقوه) قال بعضهم ابعض أوقاله واحد منهم وكان الباقون

عليه احداثهم مبدأ كذلك لا يتعذر عليه انشاؤهم معيدا بعد الموت ثانيا ﴿ ان الله على كل شيء قدير ﴾ أي من البداءة والاعادة ﴿ يعذب من يشاء ﴾ عدالته ﴿ ويرحم من يشاء ﴾ تفضلا ﴿ واليه تقلبون ﴾ أي ترددون ﴿ وما أنتم بمعجزين في الارض ولا في السماء ﴾ قيل معناه ولا من في السماء بمعجز والمعنى انه لا يعجزه أهل الارض في الارض ولا أهل السماء في السماء وقيل معنى قوله ولا في السماء أي لو كنتم فيها ﴿ ومالكم من دون الله من ولي ﴾ أي يمنعكم مني ﴿ ولا نصير ﴾ أي ينصركم من عذابي ﴿ والذين كفروا بآيات الله ﴾ يعني بالقرآن ﴿ ولقائه ﴾ أي البعث ﴿ أولئك يئسوا من رحمتي ﴾ يعني الجنة ﴿ وأولئك لهم عذاب أليم ﴾ فهذا آخر الآيات في تذكير أهل مكة ثم عاد الى قصة ابراهيم عليه السلام فقال تعالى ﴿ فما كان جواب قومه الا أن قالوا اقتلوه أو حرقوه ﴾ قال ذلك

الكفرة بعد ما (يرحم من يشاء) بمن يشاء على الايمان فيرحمه (واليه تقلبون) ترجعون بعد الموت فيجزيكم بما عملتم (وما أنتم) يا أهل مكة (بمعجزين) هاربين من عذاب الله (في الارض) من أهل الارض (ولا في السماء) ولا من أهل السماء (وما لكم من دون الله) من عذاب الله (من ولي) قريب ينفعكم (ولا نصير) مانع يمنعكم من عذاب الله (والذين كفروا بآيات الله) بمحمد صلى الله عليه وسلم والقرآن يعني اليهود والنصارى وسائر الكفار (ولقائه) وكفروا بالبعث بعد الموت (أولئك) أهل هذه الصفة (يئسوا من رحمتي) من جنتي وهم اليهود والنصارى أن يكون في الجنة الاكل والشرب والجماع من جنته (وأولئك لهم عذاب أليم) وجيع (فما كان جواب قومه) لم يكن جواب قوم ابراهيم حيث دعاهم الى الله تعالى (الا أن قالوا اقتلوه أو حرقوه) بالنار

قال فيهم يصيبهم [illegible] ﴿ فوجد الله من نار ﴿ ي فقذفوه في النار
ونجاه الله منهم من جمعهم عليه برد وسلاما ﴿ ان في ذلك ﴿ في نجاته منهم ﴿ لآيات ﴿
هي حفظه من الاذى [illegible] في زمن سير و اشاروض مكانهم ﴿ لقوم
يؤمنون ﴿ لانهم المنتفعون بخصص به و [illegible] فيه ﴿ وقال انما اتخذتم من دون الله
اوثانا مودة بينكم في الحيوة الدنيا ﴿ ي انما اتخذتموها بينكم لاجتماعكم على عبادتها
والتي تقرؤن اتخذتم بحذف وتنوين اوثانا مودة هو المفعول الثاني بتقدير مضاف
قبله ومودة بينكم مودة ي بتخلخل وتناسب مودة بينكم وقرئ بالاضافة و بين بالنصب و برفعهما ابو بكر
مودة بينكم بالرفع و وجه بالاضافة و بين بالنصب و بالعكس و برفعهما و بالكسر و برفعهما
مضافة الى بينكم خبر مبتدأ محذوف ي هي مودة وسبب مودة بينكم والجملة صفة اوثانا
وخبر ان على الاضافة مضمرة ﴿ وموصولة والعائد محذوف وهو المفعول الاول
وارتفاع مودة على الوجوه وصفتها قرئ ﴿ تتقطع بينكم كالرفع ﴿ وقرئ المودة
كذلك ﴿ ثم يوم القيمة يكفر بعضكم ببعض ومن بعضكم بعض ﴿ ي يوم تقوم القيمة تكفرون
بالهتكم وبكم وبين لان على تغليب المخاطبين ﴿ وما لكم ناصرين ﴿ يخلصونكم منه ﴿ فآمن له لوط ﴿ هو ابن اخيه
هاران بن تارخ وقيل قال لقومه الا ابتع الحيوة ﴿ وحرانهم ﴿ فجاءه من نار ﴿ ي
بان جعله عليه بردا وسلاما قيل ان ذلك اليوم ما يتبع حصير ﴿ ان في ذلك لآيات
لقوم يؤمنون ﴿ يصدقون ﴿ وقال انما ﴿ ي انما اتخذتم قومه ﴿ انما اتخذتم من دون
الله اوثانا مودة بينكم في الحيوة الدنيا ﴿ ي انما تواصلتم لاجلها ﴿ ثم يوم القيمة يكفر بعضكم
ببعض ويلعن بعضكم بعضا ﴿ ي يوم القيمة يكفر بعضكم ببعض و يلعن بعضكم بعضا ﴿ ثم يوم القيمة يكفر بعضكم
ببعض و من بعضكم بعض ﴿ خبر لاولى من ابيه وقرئ لتكفرن من الكفر ﴿ ومن
الكفر ﴿ ومأواكم النار ﴿ يعني معبودين و معبودين جميعا ﴿ وما لكم من
ناصرين ﴿ ي مانعين من عذاب الله ﴿ فآمن له لوط ﴿ ي صدقه برسالته ﴿ وقال اني مهاجر الى

ومن [illegible] الاولى
سبب المودة بينكم
حذف المضاف واقاموه
مودة بينكم ي مودة
بينكم كقوله ومن الناس
من يشري نفسه ابتغاء
وجهه ويجوز ان يكون
ومن موصولة وان يكون
خبر مبتدأ محذوف أي هي
مودة بينكم ويجوز ان تكون
مودة بينكم ي مودة
وسبب مودتكم في
الدنيا جعل بينكم ظرفا
لاختياركم لها فيما بينكم
ومن دون مودة ونصب
بينكم على الظرف (ثم يوم
القيمة يكفر بعضكم ببعض)
خبر آخر لان
(ويلعن بعضكم بعضا) ي
يوم القيمة تقوم بينكم
اللاعنية بين الاتباع
والقادة (ومأواكم النار)

(وقال اني مهاجر الى ربي) الى حيث امرني ربي من ارض كوثى او حران او الشام (انه هو العزيز) الذي لا يغلب (الحكيم) في صنعه بي (ووهبنا له اسحاق ويعقوب) ولدا ولدا من غير ان سأله (وجعلنا في ذريته) ذرية ابراهيم (النبوة والكتاب) اي الكتب الاربعة التوراة والانجيل والزبور والقرآن (واتيناه اجره في الدنيا) ي ما يستحق به الاجر من الثناء الحسن والصلاة عليه وعلى آله الى يوم القيامة (وانه في الآخرة لمن الصالحين) الذين لهم الدرجات العلى (ولوطا) نصب بمضمر تقديره واذكر لوطا او عطف على ابراهيم (اذ قال لقومه) ظرف لارسلنا مقدرا (انكم لتأتون الفاحشة) اللواطة (ما سبقكم بها من احد من العالمين) من الناس (أئنكم لتأتون الرجال) بحذف الاستفهام لدلالة ام عليه (وتقطعون السبيل) بالمارة بقطع الطريق او باتيان الذكور بدل النساء (وتأتون في ناديكم) مجلسكم الذي يجتمع فيه الناس (المنكر) كالفعل القبيح والسخرية بمن يمر بكم (فما كان جواب قومه) لما نهاهم عما هم عليه (الا ان قالوا ائتنا بعذاب الله ان كنت من الصادقين) في قولك ان الله يعذبنا (قال رب انصرني على القوم المفسدين) بانزال العذاب عليهم (ولما جاءت رسلنا ابراهيم بالبشرى) بالولد (قالوا انا مهلكو اهل هذه القرية) سدوم (ان اهلها كانوا ظالمين) بالكفر والمعاصي (قال ان فيها لوطا) فكيف تهلكونها (قالوا نحن اعلم بمن فيها لننجينه وأهله) من العذاب (الا امرأته كانت من الغابرين) الباقين في العذاب (ولما ان جاءت رسلنا لوطا سيء بهم) ساءه مجيئهم لما رأى في وجوههم من الحسن (وضاق بهم ذرعا) لما رأى من كثرتهم وقوتهم وعلم ان قومه يريدونهم بالفاحشة وعجز عن منعهم (وقالوا لا تخف ولا تحزن) على ما نزل بنا (انا منجوك وأهلك الا امرأتك كانت من الغابرين) الباقين في العذاب (انا منزلون على اهل هذه القرية رجزا من السماء بما كانوا يفسقون) بالخروج عن طاعة الله (ولقد تركنا منها آية بينة) علامة ظاهرة وهي الحجارة المنضودة او الماء الاسود على وجه الارض (لقوم يعقلون) يتدبرون فيعتبرون (والى مدين) ارسلنا (أخاهم شعيبا) نسبا (فقال يا قوم اعبدوا الله) وحدوه (وارجوا اليوم الآخر) اي ثوابه (ولا تعثوا في الارض مفسدين) بالقتل والنهب (فكذبوه) فيما جاء به (فأخذتهم الرجفة) الزلزلة (فأصبحوا في دارهم جاثمين) ميتين على الركب (وعادا وثمود) نصب بمضمر دل عليه ما قبله (وقد تبين لكم) يا اهل مكة (من مساكنهم) اذا مررتم بها في متاجركم الى الشام (وزين لهم الشيطان اعمالهم) القبيحة (فصدهم عن السبيل) عن طريق الهدى (وكانوا مستبصرين) عقلاء متمكنين من النظر (وقارون وفرعون وهامان) نصب بمضمر دل عليه ما قبله (ولقد جاءهم موسى بالبينات) بالمعجزات الواضحات (فاستكبروا في الارض) عن الايمان (وما كانوا سابقين) فائتين عذابنا (فكلا) من المذكورين (أخذنا بذنبه) عاقبناه بسببه (فمنهم من ارسلنا عليه حاصبا) ريحا ترميه بالحصباء (ومنهم من اخذته الصيحة) جبريل (ومنهم من خسفنا به الارض) كقارون (ومنهم من اغرقنا) كقوم نوح وفرعون وهامان (وما كان الله ليظلمهم) بتعذيبهم بغير ذنب (ولكن كانوا انفسهم يظلمون) بالكفر والمعاصي (مثل الذين اتخذوا من دون الله اولياء) اصناما (كمثل العنكبوت اتخذت بيتا) تسكن فيه (وان اوهن البيوت لبيت العنكبوت) لانه لا يقي من حر ولا برد ولا مطر (لو كانوا يعلمون) ان اتخاذهم الاصنام لا تنفعهم (ان الله يعلم ما يدعون من دونه من شيء) ما نافية او استفهامية (وهو العزيز) في ملكه (الحكيم) في صنعه (وتلك الامثال نضربها للناس) نبينها لهم (وما يعقلها) ما يفهمها حق فهمها (الا العالمون) الذين يعلمون ان الله على كل شيء قدير (خلق الله السموات والارض بالحق) ليدل بهما على قدرته (ان في ذلك لآية للمؤمنين) لمن آمن بالله (اتل ما اوحي اليك من الكتاب) اقرأ القرآن (واقم الصلاة) بحدودها (ان الصلاة تنهى عن الفحشاء والمنكر) ان المصلي ينتهي بصلاته عن الفواحش والمنكر (ولذكر الله اكبر) من كل شيء لان الطاعة تنهى عن المعصية (والله يعلم ما تصنعون) فيجازيكم به (ولا تجادلوا اهل الكتاب) اليهود والنصارى (الا بالتي هي احسن) بالرفق واللين (الا الذين ظلموا منهم) بالتعدي عليكم (وقولوا آمنا بالذي انزل الينا وانزل اليكم) من القرآن والكتب (والهنا والهكم واحد) ليس له شريك (ونحن له مسلمون) مخلصون (وكذلك) كما انزلنا الكتاب على من تقدم (انزلنا اليك الكتاب) القرآن (فالذين آتيناهم الكتاب) كعبد الله بن سلام واصحابه (يؤمنون به) بالقرآن (ومن هؤلاء) من اهل مكة (من يؤمن به) بالقرآن (وما يجحد بآياتنا) بالقرآن (الا الكافرون) بالله (وما كنت تتلو من قبله) من قبل القرآن (من كتاب) اي لم تكن قارئا (ولا تخطه بيمينك) لم تكن كاتبا (اذا لارتاب المبطلون) اليهود في امرك وقالوا انه يخط ما يقرأ ولكنه وجد نعته في كتبنا انه امي (بل هو آيات بينات) واضحات (في صدور الذين اوتوا العلم) يحفظونه ظاهرا (وما يجحد بآياتنا) بالقرآن (الا الظالمون) المتعدون (وقالوا لولا انزل عليه آيات من ربه) كالناقة والعصا واليد (قل انما الآيات عند الله) ينزلها كما يشاء (وانما انا نذير مبين) اخوفكم عقاب الله ان لم تؤمنوا (أولم يكفهم انا انزلنا عليك الكتاب يتلى عليهم) فيه غنية عن سائر الآيات (ان في ذلك لرحمة وذكرى) تذكيرا (لقوم يؤمنون) بالقرآن (قل كفى بالله بيني وبينكم شهيدا) على صدقي وتكذيبكم (يعلم ما في السموات والارض) من الخلق (والذين آمنوا بالباطل) بالاصنام (وكفروا بالله اولئك هم الخاسرون) في صفقة بيعهم الايمان بالكفر (ويستعجلونك بالعذاب) استهزاء (ولولا اجل مسمى) لوقت نزوله (لجاءهم العذاب) عاجلا (وليأتينهم بغتة) فجأة (وهم لا يشعرون) بمجيئه (يستعجلونك بالعذاب وان جهنم لمحيطة بالكافرين) ستحيط بهم عن قريب (يوم يغشاهم العذاب من فوقهم ومن تحت ارجلهم) اي يحيط بهم من كل جانب (ويقول ذوقوا ما كنتم تعملون) جزاءه (يا عبادي الذين آمنوا ان ارضي واسعة) فاذا امرتم بالمقام في ارض لا تتمكنون فيها من عبادتي فاهاجروا الى ارض اخرى (فاياي فاعبدون) خصوا انفسكم بالعبادة حيث تتمكنون (كل نفس ذائقة الموت) لا بد لها منه (ثم الينا ترجعون) بالبعث (والذين آمنوا وعملوا الصالحات لنبوئنهم من الجنة غرفا) منازل (تجري من تحتها الانهار خالدين فيها) مقدرين الخلود (نعم اجر العاملين) الجنة (الذين صبروا) على اذى المشركين (وعلى ربهم يتوكلون) في امورهم (وكأين من دابة) كم من دابة (لا تحمل رزقها) لا تدخره (الله يرزقها وايكم) ايها المؤمنون (وهو السميع) لاقوالكم (العليم) باحوالكم (ولئن سألتهم من خلق السموات والارض وسخر الشمس والقمر ليقولن الله فأنى يؤفكون) يصرفون عن عبادته (الله يبسط الرزق لمن يشاء من عباده ويقدر له) يضيق على من يشاء (ان الله بكل شيء عليم) فيعلم من يستحق البسط ومن يستحق القدر (ولئن سألتهم من نزل من السماء ماء فأحيا به الارض من بعد موتها ليقولن الله) خلقهن (قل الحمد لله) على ما علمنا من توحيده (بل اكثرهم لا يعقلون) ان ما هم عليه باطل (وما هذه الحياة الدنيا الا لهو ولعب) باطل وشغل عما ينفع في الآخرة (وان الدار الآخرة لهي الحيوان) الحياة الدائمة (لو كانوا يعلمون) ان الآخرة خير من الدنيا لآثروها (فاذا ركبوا في الفلك) في البحر (دعوا الله مخلصين له الدين) لا يدعون معه آلهتهم (فلما نجاهم الى البر اذا هم يشركون) يعبدون معه غيره (ليكفروا بما آتيناهم) من النعمة بالنجاة (وليتمتعوا) بما هم فيه من الدنيا (فسوف يعلمون) عاقبة امرهم (أولم يروا) يعلموا (انا جعلنا حرما آمنا) يأمن من دخله (ويتخطف الناس من حولهم) يقتل الناس ويسبون من حول الحرم (أفبالباطل يؤمنون) بالاصنام (وبنعمة الله يكفرون) بعبادة غيره (ومن اظلم ممن افترى على الله كذبا) بنسبة الشريك اليه (او كذب بالحق) بالقرآن (لما جاءه) حين جاءه (أليس في جهنم مثوى للكافرين) مقام لهم (والذين جاهدوا فينا) في طاعتنا (لنهدينهم سبلنا) طرقنا الموصلة الى جنتنا (وان الله لمع المحسنين) بالنصر والمعونة

(وقال اني مهاجر الى ربي) الى حيث امرني ربي من ارض كوثى او حران او الشام (انه هو العزيز) الذي لا يغلب (الحكيم) في صنعه بي (ووهبنا له اسحاق ويعقوب) ولدا ولدا من غير ان سأله (وجعلنا في ذريته) ذرية ابراهيم (النبوة والكتاب) اي الكتب الاربعة التوراة والانجيل والزبور والقرآن (واتيناه اجره في الدنيا) ي ما يستحق به الاجر من الثناء الحسن والصلاة عليه وعلى آله الى يوم القيامة (وانه في الآخرة لمن الصالحين) الذين لهم الدرجات العلى (ولوطا) نصب بمضمر تقديره واذكر لوطا او عطف على ابراهيم (اذ قال لقومه) ظرف لارسلنا مقدرا (انكم لتأتون الفاحشة) اللواطة (ما سبقكم بها من احد من العالمين) من الناس (أئنكم لتأتون الرجال) بحذف الاستفهام لدلالة ام عليه (وتقطعون السبيل) بالمارة بقطع الطريق او باتيان الذكور بدل النساء (وتأتون في ناديكم) مجلسكم الذي يجتمع فيه الناس (المنكر) كالفعل القبيح والسخرية بمن يمر بكم (فما كان جواب قومه) لما نهاهم عما هم عليه (الا ان قالوا ائتنا بعذاب الله ان كنت من الصادقين) في قولك ان الله يعذبنا (قال رب انصرني على القوم المفسدين) بانزال العذاب عليهم (ولما جاءت رسلنا ابراهيم بالبشرى) بالولد (قالوا انا مهلكو اهل هذه القرية) سدوم (ان اهلها كانوا ظالمين) بالكفر والمعاصي (قال ان فيها لوطا) فكيف تهلكونها (قالوا نحن اعلم بمن فيها لننجينه وأهله) من العذاب (الا امرأته كانت من الغابرين) الباقين في العذاب (ولما ان جاءت رسلنا لوطا سيء بهم) ساءه مجيئهم لما رأى في وجوههم من الحسن (وضاق بهم ذرعا) لما رأى من كثرتهم وقوتهم وعلم ان قومه يريدونهم بالفاحشة وعجز عن منعهم (وقالوا لا تخف ولا تحزن) على ما نزل بنا (انا منجوك وأهلك الا امرأتك كانت من الغابرين) الباقين في العذاب (انا منزلون على اهل هذه القرية رجزا من السماء بما كانوا يفسقون) بالخروج عن طاعة الله (ولقد تركنا منها آية بينة) علامة ظاهرة وهي الحجارة المنضودة او الماء الاسود على وجه الارض (لقوم يعقلون) يتدبرون فيعتبرون (والى مدين) ارسلنا (أخاهم شعيبا) نسبا (فقال يا قوم اعبدوا الله) وحدوه (وارجوا اليوم الآخر) اي ثوابه (ولا تعثوا في الارض مفسدين) بالقتل والنهب (فكذبوه) فيما جاء به (فأخذتهم الرجفة) الزلزلة (فأصبحوا في دارهم جاثمين) ميتين على الركب (وعادا وثمود) نصب بمضمر دل عليه ما قبله (وقد تبين لكم) يا اهل مكة (من مساكنهم) اذا مررتم بها في متاجركم الى الشام (وزين لهم الشيطان اعمالهم) القبيحة (فصدهم عن السبيل) عن طريق الهدى (وكانوا مستبصرين) عقلاء متمكنين من النظر (وقارون وفرعون وهامان) نصب بمضمر دل عليه ما قبله (ولقد جاءهم موسى بالبينات) بالمعجزات الواضحات (فاستكبروا في الارض) عن الايمان (وما كانوا سابقين) فائتين عذابنا (فكلا) من المذكورين (أخذنا بذنبه) عاقبناه بسببه (فمنهم من ارسلنا عليه حاصبا) ريحا ترميه بالحصباء (ومنهم من اخذته الصيحة) جبريل (ومنهم من خسفنا به الارض) كقارون (ومنهم من اغرقنا) كقوم نوح وفرعون وهامان (وما كان الله ليظلمهم) بتعذيبهم بغير ذنب (ولكن كانوا انفسهم يظلمون) بالكفر والمعاصي (مثل الذين اتخذوا من دون الله اولياء) اصناما (كمثل العنكبوت اتخذت بيتا) تسكن فيه (وان اوهن البيوت لبيت العنكبوت) لانه لا يقي من حر ولا برد ولا مطر (لو كانوا يعلمون) ان اتخاذهم الاصنام لا تنفعهم (ان الله يعلم ما يدعون من دونه من شيء) ما نافية او استفهامية (وهو العزيز) في ملكه (الحكيم) في صنعه (وتلك الامثال نضربها للناس) نبينها لهم (وما يعقلها) ما يفهمها حق فهمها (الا العالمون) الذين يعلمون ان الله على كل شيء قدير (خلق الله السموات والارض بالحق) ليدل بهما على قدرته (ان في ذلك لآية للمؤمنين) لمن آمن بالله (اتل ما اوحي اليك من الكتاب) اقرأ القرآن (واقم الصلاة) بحدودها (ان الصلاة تنهى عن الفحشاء والمنكر) ان المصلي ينتهي بصلاته عن الفواحش والمنكر (ولذكر الله اكبر) من كل شيء لان الطاعة تنهى عن المعصية (والله يعلم ما تصنعون) فيجازيكم به (ولا تجادلوا اهل الكتاب) اليهود والنصارى (الا بالتي هي احسن) بالرفق واللين (الا الذين ظلموا منهم) بالتعدي عليكم (وقولوا آمنا بالذي انزل الينا وانزل اليكم) من القرآن والكتب (والهنا والهكم واحد) ليس له شريك (ونحن له مسلمون) مخلصون (وكذلك) كما انزلنا الكتاب على من تقدم (انزلنا اليك الكتاب) القرآن (فالذين آتيناهم الكتاب) كعبد الله بن سلام واصحابه (يؤمنون به) بالقرآن (ومن هؤلاء) من اهل مكة (من يؤمن به) بالقرآن (وما يجحد بآياتنا) بالقرآن (الا الكافرون) بالله (وما كنت تتلو من قبله) من قبل القرآن (من كتاب) اي لم تكن قارئا (ولا تخطه بيمينك) لم تكن كاتبا (اذا لارتاب المبطلون) اليهود في امرك وقالوا انه يخط ما يقرأ ولكنه وجد نعته في كتبنا انه امي (بل هو آيات بينات) واضحات (في صدور الذين اوتوا العلم) يحفظونه ظاهرا (وما يجحد بآياتنا) بالقرآن (الا الظالمون) المتعدون (وقالوا لولا انزل عليه آيات من ربه) كالناقة والعصا واليد (قل انما الآيات عند الله) ينزلها كما يشاء (وانما انا نذير مبين) اخوفكم عقاب الله ان لم تؤمنوا (أولم يكفهم انا انزلنا عليك الكتاب يتلى عليهم) فيه غنية عن سائر الآيات (ان في ذلك لرحمة وذكرى) تذكيرا (لقوم يؤمنون) بالقرآن (قل كفى بالله بيني وبينكم شهيدا) على صدقي وتكذيبكم (يعلم ما في السموات والارض) من الخلق (والذين آمنوا بالباطل) بالاصنام (وكفروا بالله اولئك هم الخاسرون) في صفقة بيعهم الايمان بالكفر (ويستعجلونك بالعذاب) استهزاء (ولولا اجل مسمى) لوقت نزوله (لجاءهم العذاب) عاجلا (وليأتينهم بغتة) فجأة (وهم لا يشعرون) بمجيئه (يستعجلونك بالعذاب وان جهنم لمحيطة بالكافرين) ستحيط بهم عن قريب (يوم يغشاهم العذاب من فوقهم ومن تحت ارجلهم) اي يحيط بهم من كل جانب (ويقول ذوقوا ما كنتم تعملون) جزاءه (يا عبادي الذين آمنوا ان ارضي واسعة) فاذا امرتم بالمقام في ارض لا تتمكنون فيها من عبادتي فاهاجروا الى ارض اخرى (فاياي فاعبدون) خصوا انفسكم بالعبادة حيث تتمكنون (كل نفس ذائقة الموت) لا بد لها منه (ثم الينا ترجعون) بالبعث (والذين آمنوا وعملوا الصالحات لنبوئنهم من الجنة غرفا) منازل (تجري من تحتها الانهار خالدين فيها) مقدرين الخلود (نعم اجر العاملين) الجنة (الذين صبروا) على اذى المشركين (وعلى ربهم يتوكلون) في امورهم (وكأين من دابة) كم من دابة (لا تحمل رزقها) لا تدخره (الله يرزقها وايكم) ايها المؤمنون (وهو السميع) لاقوالكم (العليم) باحوالكم (ولئن سألتهم من خلق السموات والارض وسخر الشمس والقمر ليقولن الله فأنى يؤفكون) يصرفون عن عبادته (الله يبسط الرزق لمن يشاء من عباده ويقدر له) يضيق على من يشاء (ان الله بكل شيء عليم) فيعلم من يستحق البسط ومن يستحق القدر (ولئن سألتهم من نزل من السماء ماء فأحيا به الارض من بعد موتها ليقولن الله) خلقهن (قل الحمد لله) على ما علمنا من توحيده (بل اكثرهم لا يعقلون) ان ما هم عليه باطل (وما هذه الحياة الدنيا الا لهو ولعب) باطل وشغل عما ينفع في الآخرة (وان الدار الآخرة لهي الحيوان) الحياة الدائمة (لو كانوا يعلمون) ان الآخرة خير من الدنيا لآثروها (فاذا ركبوا في الفلك) في البحر (دعوا الله مخلصين له الدين) لا يدعون معه آلهتهم (فلما نجاهم الى البر اذا هم يشركون) يعبدون معه غيره (ليكفروا بما آتيناهم) من النعمة بالنجاة (وليتمتعوا) بما هم فيه من الدنيا (فسوف يعلمون) عاقبة امرهم (أولم يروا) يعلموا (انا جعلنا حرما آمنا) يأمن من دخله (ويتخطف الناس من حولهم) يقتل الناس ويسبون من حول الحرم (أفبالباطل يؤمنون) بالاصنام (وبنعمة الله يكفرون) بعبادة غيره (ومن اظلم ممن افترى على الله كذبا) بنسبة الشريك اليه (او كذب بالحق) بالقرآن (لما جاءه) حين جاءه (أليس في جهنم مثوى للكافرين) مقام لهم (والذين جاهدوا فينا) في طاعتنا (لنهدينهم سبلنا) طرقنا الموصلة الى جنتنا (وان الله لمع المحسنين) بالنصر والمعونة

(وقال) ابراهيم (انى مهاجر) من كوثى وهى من سواد الكوفة الى حران ثم منها الى فلسطين وهى من بريّة الشام ومن ثمّ قد وا الكل نبى هجرة ولابراهيم هجرتان وكان معه فى هجرته لوط وسارة وقد تزوجها ابراهيم (الى ربى) الى حيث أمرنى ربى بالهجرة اليه (انه هو العزيز) الذى يمتنع من أعدائى (الحكيم) الذى لايأمرنى الا بما هو خير (ووهبنا له اسحق) ولدا (ويعقوب) ولد ولدولم يذكر اسمعيل لشهرته (وجعلنا فى ذريته النبوة) أى فى ذرية ابراهيم فانه شجرة الانبياء (والكتاب) والمراد به الجنس يعنى التوراة والانجيل والزبور والفرقان (وآتيناه) ﴿ ١٣ ﴾ أى ابراهيم { سورة العنكبوت } (أجره) الثناء الحسن والصلاة عليه الى آخر الدهر ومحبة أهل الملل له أو هو بقاء ضيافته عند قبره وليس ذلك لغيره (فى الدنيا) فيه دليل على انه تعالى قد يعطى الاجر فى الدنيا وله فى الآخرة لمن الصالحين) أى من أهل الجنة عن الحسن (ولوطا) أى واذكر لوطا (اذقال لقومه انكم لتأتون الفاحشة) الفعلة البالغة فى القبح وهى اللواطة (ماسبقكم بها من أحد من العالمين) جملة مستأنفة مقررة للفاحشة تلك الفعلة كأن قائلا قال لم كانت فاحشة فقيل لان أحدا قبلهم لم يقدم عليها قالوا لم ينزذكر صدقت يا ابراهيم (وقال) ابراهيم (انى مهاجر الى ربى) راجع الى طاعة ربى وخرج من حران الى فلسطين (انه هو العزيز) بانتقامه منهم (الحكيم) حكم التحول من بلد الى بلد قبل سلامة أمر الدين والزيادة (ووهبنا له)

---

واول من آمن به وقيل انه آمن به حين رأى النار لم تحرقه ﴿وقال انى مهاجر﴾ من قومى ﴿الى ربى﴾ الى حيث امرنى ربى ﴿انه هو العزيز﴾ الذى يمتنع من اعدائى ﴿الحكيم﴾ الذى لايؤمرنى الا بما فيه صلاحى. روى انه هاجر من كوثى سواد الكوفة مع لوط وامرأته سارة ابنة عمه الى حران ثم منها الى الشام فنزل فلسطين ونزل لوط سدوم ﴿ووهبنا له اسحق ويعقوب﴾ ولدا ونافلة حين أيس من الولادة من عجوز عاقر ولذلك لم يذكر اسماعيل ﴿وجعلنا فى ذريته النبوة﴾ فكثر منهم الانبياء ﴿والكتاب﴾ يريد به الجنس ليتناول الكتب الاربعة ﴿وآتيناه اجره﴾ على محبته الينا ﴿فى الدنيا﴾ باعطاء الولد فى غير اوانه والذرية الطيبة واستمرار النبوة فيهم واتمام اهل الملل اليه والثناء والصلاة عليه آخر الدهر ﴿وانه فى الآخرة لمن الصالحين﴾ اى عداد الكاملين فى الصلاح ﴿ولوطا﴾ عطف على ابراهيم اوعلى ماعطف عليه ﴿اذقال لقومه انكم لتأتون الفاحشة﴾ الفعلة البالغة فى القبح وقرأ الحرميان وابن عامر وحفص بهمزة مكسورة على الخبر والباقون على الاستفهام واجمعوا على الاستفهام فى الثانى ﴿ماسبقكم بها من احد من العالمين﴾ استئناف مقرر لفاحشتهم من حيث انها اشمأزت منه الطباع وتمالئت عند النفوس حتى اقدموا

---

وهو اول من صدق ابراهيم وأمن فى أصل التوحيد فانه كان مؤمنا لان الانبياء لا يتصور فيهم الكفر ﴿وقال﴾ يعنى ابراهيم ﴿انى مهاجر الى ربى﴾ الى حيث أمرنى ربى فهاجر من كوثى وهى من سواد الكوفة الى حران ثم هاجر الى الشأم ومعه لوط وامرأته سارة وهو أول من هاجر الى الله تعالى وترك بلده وسار الى حيث أمره الله بالهجرة اليه قيل هاجر وهو ابن خمس وسبعين سنة ﴿انه هو العزيز﴾ أى الذى لايغلب والذى يمتنع من أعدائى ﴿الحكيم﴾ الذى لايأمرنى الا بما يصلحنى * قوله تعالى ﴿ووهبنا له اسحق ويعقوب وجعلنا فى ذريته النبوة والكتاب﴾ يقال ان الله لم يبعث نبيا بعد ابراهيم الا من نسله ﴿وآتيناه أجره فى الدنيا﴾ هو الثناء الحسن فكل أهل الاديان يتولونه ويحبونه ويحبون الصلاة عليه والذرية الطيبة والنبوة من نسله هذا له فى الدنيا ﴿وانه فى الآخرة لمن الصالحين﴾ أى فى زمرة الصالحين قال ابن عباس مثل آدم ونوح * قوله عز وجل ﴿ولوطا اذقال لقومه انكم لتأتون الفاحشة﴾ أى الفعلة القبيحة ﴿ماسبقكم بها من أحد من العالمين﴾ أى لم يفعلها أحد قبلكم ثم فسر الفاحشة فقال

---

لابراهيم (اسحق) ولدا (ويعقوب) ولد الولد (وجعلنا فى ذريته) نسله (النبوة والكتاب) يقول أكرمنا ذريته بالنبوة والكتاب والولد الطيب وكان فيهم الانبياء والكتب (وآتيناه أجره فى الدنيا) أكرمناه بالذرية الطيبة والثناء الحسن والولد الطيب فى الدنيا (وانه فى الآخرة لمن الصالحين) مع آبائه المرسلين فى الجنة (ولوطا) أرسلناه طالق قومه (اذقال لقومه انكم لتأتون الفاحشة) اللواطة (ماسبقكم بها من أحد من العالمين) يقول لم يعمل قبلكم أحد من العالمين

على [illegible] أئنكم لتأتون الرجال ومقطعون السبيل (بالقتل والسلب) وتأتون في ناديكم المنكر هو الرمي بالحصى وقيل الصفع وقيل الفرقعة بالأصابع وقيل الحذف بالقضيب وقيل الاستهزاء بمن يمر بكم وقيل السخرية بالمارة وقيل حل الأزرار وشق الثياب (فما كان جواب قومه) في استقباح ما ذكر من أفعالهم (إلا أن قالوا ائتنا بعذاب الله) الذي تعدنا به (إن كنت من الصادقين) فيما تعدنا من نزول العذاب علينا بكفرنا وارتكابنا المعاصي (قال رب انصرني على القوم المفسدين) بإنزال العذاب عليهم (ولما جاءت رسلنا إبراهيم بالبشرى) بالولد من سارة وبولد الولد (قالوا إنا مهلكو أهل هذه القرية) قرية سدوم لفشو الفاحشة فيها (قال إن فيها لوطا) فكيف تهلكونها (قالوا نحن أعلم بمن فيها) من الكفار (لننجينه وأهله إلا امرأته كانت من الغابرين) الباقين في العذاب (ولما أن جاءت رسلنا لوطا سيء بهم) خاف عليهم من قومه أن يطلبوا منه أن يضيفهم (وضاق بهم ذرعا) لما رأى من حسنهم وكثرة عددهم وقلة عدده (وقالوا لا تخف ولا تحزن إنا منجوك وأهلك إلا امرأتك كانت من الغابرين) الباقين في العذاب (إنا منزلون على أهل هذه القرية رجزا من السماء بما كانوا يفسقون) بخروجهم عن طاعة الله (ولقد تركنا منها آية بينة) علامة ظاهرة وهي الحجارة المنضودة والماء الأسود المنتن (لقوم يعقلون) يتدبرون فيعتبرون (وإلى مدين أخاهم شعيبا فقال يا قوم اعبدوا الله ما لكم من إله غيره ولا تنقصوا المكيال والميزان إني أراكم بخير) في سعة من الرزق فلا حاجة بكم إلى البخس (وإني أخاف عليكم عذاب يوم محيط) يحيط بكم في الدنيا بالقتل والأسر وفي الآخرة بالنار (ويا قوم أوفوا المكيال والميزان بالقسط) بالعدل (ولا تبخسوا الناس أشياءهم) حقوقهم (ولا تعثوا في الأرض مفسدين) بالقتل والنهب (بقية الله) ما يبقيه من الحلال (خير لكم إن كنتم مؤمنين) بوعده ووعيده (وما أنا عليكم بحفيظ) أحفظ أعمالكم وأجازيكم عليها إنما أنا ناصح (قالوا يا شعيب أصلاتك تأمرك أن نترك ما يعبد آباؤنا أو أن نفعل في أموالنا ما نشاء) أي ليس لك ذلك إنما أنت آمر بالصلاة (إنك لأنت الحليم الرشيد) السفيه الغي على زعمهم (قال يا قوم أرأيتم إن كنت على بينة من ربي ورزقني منه رزقا حسنا) أفأكفر نعمته وأخالف أمره (وما أريد أن أخالفكم إلى ما أنهاكم عنه) أي لا أنهاكم عن شيء وأفعله (إن أريد إلا الإصلاح ما استطعت) ما دمت أستطيع (وما توفيقي إلا بالله عليه توكلت وإليه أنيب) أرجع (ويا قوم لا يجرمنكم شقاقي) معاداتي (أن يصيبكم مثل ما أصاب قوم نوح أو قوم هود أو قوم صالح وما قوم لوط منكم ببعيد) في الزمان أو المكان (واستغفروا ربكم ثم توبوا إليه إن ربي رحيم ودود) بمن تاب إليه

---

﴿ أئنكم لتأتون الرجال ﴾ يعني أنكم تقضون شهوتكم من الرجال ﴿ وتقطعون السبيل ﴾ وذلك أنهم كانوا يأتون الفاحشة من مر بهم من المسافرين فترك الناس المرور لأجل ذلك وقيل معناه تقطعون سبيل النسل بإتيان الرجال على النساء ﴿ وتأتون في ناديكم المنكر ﴾ أي مجالسكم والنادي مجلس القوم ومجالسهم ، عن عائشة أنها قالت : أتي النبي صلى الله عليه وسلم في قوله وتأتون في ناديكم المنكر قال كانوا يخذفون أهل الأرض ويسخرون منهم أخرجه الترمذي وقال حديث حسن غريب الخذف هو رمي الحصى بين الأصابع وقيل إنهم كانوا يجلسون في طريقهم ويعترضون كل رجل يمر بهم فيحذفونه بالحصى فمن أصابه منهم حذفه أتاه ومن لم يصبه تركه فذلك منكرهم ونكاحهم ويغرمه الثلاثة دراهم وقال ابن عباس كانوا يجلسون بمضيعة من الطريق في مجالسهم وقيل إنهم كانوا يتضارطون في مجالسهم وعن عبد الله بن سلام أن كل منهم على بعض وقيل كان أخلاق قوم لوط مضغ الكباث وتطريف الأظافير وهو أن يجز أظفاره ويحذفه والصفر والحذف والرمي بالحصى والبوطية ﴿ فما كان جواب قومه ﴾ أي ما كان جوابهم عند وعظه إياهم وقوله من القرية ﴿ إلا أن قالوا ﴾ هي استهزاء منهم به ﴿ ائتنا بعذاب الله إن كنت من الصادقين ﴾ أي إن العذاب نازل بنا فعجله لنا ﴿ قال رب انصرني على القوم المفسدين ﴾ أي بتحقيق قولي إن العذاب نازل بهم ﴿ ولما جاءت رسلنا إبراهيم بالبشرى ﴾ من الله بإسحاق ويعقوب ﴿ قالوا إنا مهلكو أهل هذه القرية ﴾ أي قوم لوط ﴿ إن أهلها كانوا ظالمين ﴾ بالكفر والفواحش ﴿ قال إن فيها لوطا ﴾ يعني أنكم تقضون شهوتكم من الرجال ﴿ وتقطعون السبيل ﴾ وذلك أنهم كانوا يأتون الفاحشة من مر بهم من المسافرين فترك الناس المرور لأجل ذلك وقيل معناه تقطعون سبيل النسل بإتيان الرجال على النساء ﴿ وتأتون في ناديكم المنكر ﴾ أي مجالسكم والنادي مجلس القوم ومحالهم ، عن عائشة أنها قالت : أتي النبي صلى الله عليه وسلم في قوله وتأتون في ناديكم المنكر قال كانوا يخذفون أهل الأرض ويسخرون منهم أخرجه الترمذي وقال حديث حسن غريب الخذف هو رمي الحصى بين الأصابع وقيل إنهم كانوا يجلسون في طريقهم ويعترضون كل رجل يمر بهم فيحذفونه بالحصى فمن أصابه منهم حذفه أتاه ومن لم يصبه تركه فذلك منكرهم ونكاحهم ويغرمه الثلاثة دراهم وقال ابن عباس كانوا يجلسون بمضيعة من الطريق في مجالسهم وقيل إنهم كانوا يتضارطون في مجالسهم وعن عبد الله بن سلام أن كل منهم على بعض وقيل كان أخلاق قوم لوط مضغ الكباث وتطريف الأظافير وهو أن يجز أظفاره ويحذفه والصفر والحذف والرمي بالحصى والبوطية ﴿ فما كان جواب قومه ﴾ أي ما كان جوابهم عند وعظه إياهم وقوله من القرية ﴿ إلا أن قالوا ﴾ هي استهزاء منهم به ﴿ ائتنا بعذاب الله إن كنت من الصادقين ﴾ أي إن العذاب نازل بنا فعجله لنا ﴿ قال رب انصرني على القوم المفسدين ﴾ أي بتحقيق قولي إن العذاب نازل بهم ﴿ ولما جاءت رسلنا إبراهيم بالبشرى ﴾ من الله بإسحاق ويعقوب ﴿ قالوا إنا مهلكو أهل هذه القرية ﴾ أي قوم لوط ﴿ إن أهلها كانوا ظالمين ﴾ بالكفر والفواحش

---

تعملون في ناديكم المنكر نحو عشر خصال كانوا يعملونها في مجالسهم مثل الحبس بالبرق والقمش (ر ن) وغير ذلك (فما كان جواب قومه) فيكون جواب قومه لوطا لأن قوله ائتنا بعذاب الله إن كنت من الصادقين (بمعنى) فجيء بعذاب الله علينا إن كنت من المؤمنين (قال) لوط (رب انصرني) أي بالعذاب (على القوم المفسدين) بشركهم (ولما جاءت رسلنا إبراهيم) جبريل ومن معه من الملائكة إلى إبراهيم (بالبشرى) بإسحاق (قالوا) لإبراهيم (إنا مهلكو أهل هذه القرية) قريات

مهلكوا لم تفد تعريفا لانها بمعنى الاستقبال والقرية تسدوم التي قيل فيها أجور من عمر سدوم وهذه القرية تشعر بانها قرية من مؤتفكات ابراهيم عليه السلام قالوا انها كانت على مسيرة يوم وليلة من موضع ابراهيم عليه السلام ان اهلها كانوا ظالمين ) أي الظلم قد استقر منهم في اياه السالفة وهم عليه مصرون وظلمهم كفرهم وأنواع معاصيهم ( قال ) ابراهيم ( ان فيها لوطا ) أي أنها كونها بهم من هو برئ من الظلم وهو لوط ( قالوا ) أي الملائكة ( نحن أعلم ) منك ( بمن فيها لننجينه ) لتنجينه بقلوب وكوى وغيرها بهم ( وأهله الا امرأته كانت من الغابرين ) الباقين في العذاب ثم أخبر عن مسير الملائكة الى لوط بعد مفارقتهم ابراهيم بقوله ( ولما ان جاءت رسلنا لوطا سيء بهم ) ساءه مجيئهم وان صلة أكدت وجود الفعلين من تبا أحدهما على الآخر كأنهما وجدا في جزء واحد من الزمان كأنه ﴿ ١٥ ﴾ قيل كما أحس بمجيئهم ( سورة العنكبوت ) فاجأته المساءة من غير روية

خيفة عليهم من قومه ان يتعرضوهم بالفجور سيء بهم مدني وشامي وعلى ( وضاق بهم ذرعا ) وضاق بشأنهم وبتدبير أمرهم ذرعه أي طاقته وقد جعلوا ضيق الذرع والذراع عبارة عن فقد الطاقة كما قالوا رحب الذراع اذا كان مطيقا والاصل فيه ان الرحل اذا طالت ذراعه نال ما لا ينال القصير الذراع فضرب ذلك مثلا في العجز والقدرة وهو انصب على التمييز ( وقالوا لا تخف ولا تحزن انا منجوك ) وما تنقص منك وكوفي غير حفص ( وأهلك ) الكاف في محل الجر وانصب أهلك بفعل مضمر أو بمنجوك أهلك ( الا امرأتك كانت من الغابرين

﴿ ان أهلها كانوا ظالمين قال ﴾ يعني ابراهيم اشفاقا على لوط وليعلم حاله ﴿ ان فيها لوطا قالوا ﴾ أي قالت الملائكة ﴿ نحن أعلم بمن فيها لننجينه وأهله الا امرأته كانت من الغابرين ﴾ أي من الباقين في العذاب ﴿ ولما ان جاءت رسلنا لوطا سيء بهم ﴾ أي ظنهم من الانس فخاف عليهم ومعناه ان جاءه ما ساءه ﴿ وضاق بهم ذرعا ﴾ أي عجز عن دفع أمرهم فحزن لذلك ﴿ وقالوا لا تخف ﴾ أي من قومك ﴿ ولا تحزن ﴾ لنا ﴿ انا منجوك وأهلك ﴾ أي انا مهلكو غيرك ومنجوك وأهلك ﴿ الا امرأتك كانت من الغابرين

لوطا ( ان أهلها كانوا ظالمين ) مشركين احتجوا الملائكة على أن [illegible] ( قال ) كيف تهلكهم يا جبريل ( لوطا ) مع جبريل ومن معه من الملائكة ( نحن أعلم بمن فيها لننجينه وأهله ) [illegible] ( الا امرأته ) وعلة المخالفة ( كانت من الغابرين ) تخلف مع الظالمين بالهلاك ( ولما أن جاءت رسلنا ) جبريل و[illegible] من الملائكة ( لوطا ) [illegible] ( سيء بهم ) [illegible] ( وضاق بهم ذرعا ) [illegible] ( وقالوا لا تخف ولا تحزن ) [illegible] ( انا منجوك وأهلك ) [illegible] ( الا امرأتك ) [illegible] ( كانت من الغابرين ) تخلف مع

﴿ اذا نظرتم اليها عند مسيركم ﴾ ﴿ وزين لهم الشيطان اعمالهم ﴾ من الكفر والمعاصي ﴿ فصدهم عن السبيل ﴾ السوي حتى بين لرسله ﴿ وكانوا مستبصرين ﴾ متمكنين من النظر والاستبصار ولكنهم لم يفعلوا اوهم مميزين ان العذاب لاحق بهم باخبار الرسل لهم ولكنهم لجوا حتى هلكوا ﴿ وقارون وفرعون وهامان ﴾ معطوفون على عاد اوتقديم قارون اشرف نسبه ﴿ ولقد جاءهم موسى بالبينات فاستكبروا في الارض وما كانوا سابقين ﴾ فائتين بل ادركهم امر الله من سبق طالبه اذا فاته ﴿ فكلا ﴾ من المذكورين ﴿ اخذنا بذنبه ﴾ عاجلناه بذنبه ﴿ فمنهم من ارسلنا عليه حاصبا ﴾ ريحا عاصفا فيها حصباء اوهلاكا رماهم بها كقوم لوط ﴿ ومنهم من اخذته الصيحة ﴾ كثمود وكوى ﴿ ومنهم من خسفنا بالارض ﴾ كقارون ﴿ ومنهم من اغرقنا ﴾ كقوم نوح وفرعون وقومه ﴿ وما كان الله ليظلمهم ﴾ ليعاقبهم معاقبة الظالم بريئا بغير جرم اذ ليس ذلك من عادته ﴿ ولكن كانوا انفسهم يظلمون ﴾ بالتعريض للعذاب ﴿ مثل الذين اتخذوا من دون الله اولياء ﴾ فيما اتخذوه

منازلهم بالحجر واليمن ﴿ وزين لهم الشيطان اعمالهم ﴾ أي عبادتهم لغير الله ﴿ فصدهم عن السبيل ﴾ أي عن سبيل الحق ﴿ وكانوا مستبصرين ﴾ أي عقلاء ذوي بصائر وقيل كانوا مجبرين في دنياهم وضلالهم حسبوا انهم على هدى وهو على باطن وضلالة والمعنى انهم كانوا عند أنفسهم مستبصرين ﴿ وقارون وفرعون وهامان ﴾ أي أهلكنا هؤلاء ﴿ ولقد جاءهم موسى بالبينات ﴾ أي بالدلالات الواضحات ﴿ فاستكبروا في الارض وما كانوا سابقين ﴾ أي فائتين من عذابنا ﴿ فكلا أخذنا بذنبه فمنهم أرسلنا عليه حاصبا ﴿ ومنهم من أخذته الصيحة ﴿ ومنهم من خسفنا به الارض ﴿ ومنهم من أغرقنا ﴿ وما كان الله ليظلمهم ﴿ ولكن كانوا أنفسهم يظلمون ﴿ مثل الذين اتخذوا من دون الله

بذنبه ) من شركه ( فمنهم من ارسلنا عليه حاصبا ) ريحا ترميهم بالحصباء ( ومنهم من اخذته الصيحة ) كثمود ( ومنهم من خسفنا به الارض ) كقارون ( ومنهم من اغرقنا ) كقوم نوح وفرعون وقومه ( وما كان الله ليظلمهم ) فيما فعل بهم ( ولكن كانوا انفسهم يظلمون ) بالكفر والعصيان ( مثل الذين اتخذوا من دون الله أولياء ) أي آلهة تعبد من دونه كمثل من أشرك بالله ( وإن كان في الضعف وسوء الاختيار

(وزين لهم الشيطان أعمالهم) في الشرك وجاهدهم في الشدة والرخاء (فصدهم) فمنعهم بذلك (عن السبيل) عن الحق والهدى (وكانوا مستبصرين) كانوا يرون أنهم على الحق ولم يكونوا على الحق (وقارون) فهلكنا قارون (وفرعون وهامان) وزير فرعون (ولقد جاءهم موسى بالبينات) بالامر والعلامات (فاستكبروا في الارض) عن الايمان (وما كانوا

(وكذلك ضرب الرسل (مثل الذين اتخذوا) ضرب الله مثل من عبد من دونه (كمثل العنكبوت) أنثى

بالحكمة وتدبير (وتلك الامثال) الامثال نعت والخبر (نضربها) نبينها (للناس) كان سفهاء قريش وجهلتهم يقولون ان رب محمد يضرب المثل بالذباب والعنكبوت وتضحكون من ذلك فانزل الله (وما يعقلها الا العالمون) بوجه صفاته أي لا يعقل صحتها وحسنها ولا يفهم فائدتها الا هم لان الامثال والتشبيهات انما هي للبيان في المعاني المستورة حتى يزدهاوتصورها الافهام كما يصور هذا التشبيه صفة ١٩ [illegible]

﴿وتلك الامثال﴾ يعني هذا المثل ونظائره ﴿نضربها للناس﴾ تقريبا لما بعد من افهامهم ﴿وما يعقلها﴾ ولا يعقل حسنها وفائدتها ﴿الا العالمون﴾ الذين يتدبرون الاشياء على ما ينبغي وعند عليه الصلاة والسلام انه تلا هذه الآية فقال العالم من عقل عن الله فعمل بطاعته واجتنب سخطه ﴿خلق الله السموات والارض بالحق﴾ محقا غير قاصد به باطلا فان المقصود بالذات من خلقهما فاضة الخير والدلالة على ذاته وصفاته كما اشار اليه بقوله ﴿ان في ذلك لآية للمؤمنين﴾ لانهم المنتفعون بها ﴿اتل ما اوحي اليك من الكتاب﴾ تقربا الى الله بقرائته وتحفظا لالفاظه واستكشافا لمعانيه فان القارئ المتأمل قد ينكشف له بالتكرار مالم ينكشف له اول مقرع سمعه ﴿واقم الصلوة ان الصلوة تنهى عن الفحشاء والمنكر﴾ بان تكون سببا للانتهاء عن المعاصي حال الاشتغال بها وغيرها من حيث انها تذكر الله وتورث للنفس خشية منه روى ان فتى من الانصار كان يصلي مع رسول الله

---

القادر على كل شئ ويشتغل بعبادة من ليس بشئ أصلا ﴿وتلك الامثال﴾ أي الاشياء يعني أمثال القرآن التي شبه بها أحوال الكفار من هذه الامة باحوال كفار الامم السابقة ﴿نضربها﴾ أي نبينها ﴿للناس﴾ أي لكفار مكة ﴿وما يعقلها الا العالمون﴾ يعني ما يعقل الامثال الا العلماء الذين يعقلون عن الله عز وجل روى البغوي باسناد الثعلبي عن جابر بن عبد الله ان النبي صلى الله عليه وسلم تلا هذه الآية وتلك الامثال نضربها للناس وما يعقلها الا العالمون قال العالم من عقل عن الله فعمل بطاعته واجتنب سخطه ﴿خلق الله السموات والارض بالحق﴾ أي للحق واظهار الحق ﴿ان في ذلك لآية﴾ أي دلالة ﴿للمؤمنين﴾ على قدرته وتوحيده ﴿وقوله تعالى ﴿اتل ما أوحي اليك من الكتاب﴾ يعني القرآن ﴿وأقم الصلوة﴾ فان قلت لم أمر بهذين الشيئين تلاوة الكتاب واقامة الصلاة فقط قلت لان العبادة المختصة بالعبد ثلاثة قلبية وهي الاعتقاد الحق ولسانية وهي الذكر الحسن وبدنية وهي العمل الصالح لكن الاعتقاد لا يتكرر فان من اعتقد شيأ لا يمكنه ان يعتقده مرة أخرى بل ذلك يدوم مستمرا فبقي الذكر والعبادة البدنية وهما تمكنا التكرار فلذلك أمر بهما ﴿ان الصلوة تنهى عن الفحشاء﴾ أي ما قبح من الاعمال من والمنكر ﴿أي ما لا يعرف في الشرع قال ابن مسعود وابن عباس في الصلاة منهى ومن لم تنهه صلاته عن الفحشاء والمنكر لم تزده صلاته من الله الا بعدا وقال الحسن وقتادة من لم تنهه صلاته عن الفحشاء

---

غيره (وتلك الامثال) هذه الامثال (نضربها) نبينها (للناس وما يعقلها) يعني أمثال القرآن (الا العالمون) بالله الموحدون (خلق الله السموات والارض بالحق) للحق لا للباطل (ان في ذلك) فيما ذكر من الامثال (لآية) لعبرة (للمؤمنين) تحمد على الله عليه وسلم والقرآن (اتل ما أوحي اليك من الكتاب) يقول اقرأ عليهم يا محمد ما أنزل اليك جبريل به يعني القرآن (وأقم الصلاة) أتم الصلوات الخمس (ان الصلاة تنهى عن الفحشاء) المعاصي (والمنكر) ما لا يعرف في شريعة ولا سنة مادام الرجل فيها فهي تنهاه

(فالذين آتيناهم الكتاب يفرحون به) هم عبد الله بن سلام ومن معه (ومن هؤلاء) أي من أهل مكة (من يؤمن به)
أو أراد بالذين أوتوا الكتاب الذين تقدموا عهد رسول الله صلى الله عليه وسلم للتوراة والإنجيل الذين يؤمنون
رسول الله عليه السلام (وما يجحد بآياتنا) مع ظهورها وزوال الشبه عنها (إلا الكافرون) المتعمدون
حص الذين لأن الكتاب قبله كانوا يؤمنون بالذين أي ما كنت تقرأ كتابا من الكتب ولا تكتب
أي من التلاوة ومن الخط (الأرتاب ﴿٢٣﴾ العنكبوت) من (سورة العنكبوت)

﴿قوله﴾ (فالذين آتيناهم الكتاب يؤمنون به) هم عبد الله بن سلام وأصحابه ومن تقدم
عهد رسول الله صلى الله عليه وسلم من أهل الكتاب (ومن هؤلاء) ومن العرب الذين هم
مكة ممن في عهد الرسول من أهل الكتابين (من يؤمن به) بالقرآن (وما يجحد آياتنا)
مع ظهورها وقيام الحجة عليها (إلا الكافرون) إلا المتوغلون في الكفر الذين جزموا
يمنعهم عن التأمل فيما يفيدهم لكونها معجزة بالغة فتالى الرسول صلى الله عليه وسلم
كما أشار إليه بقوله (وما كنت تتلو من قبله من كتاب ولا تخطه بيمينك) فإن ظهور هذا
الكتاب الجامع لأنواع العلوم الغير المتعلقة على امي لم يعرف بالقراءة والتعلم خرق للعادة وذكر
اليمين زيادة تصوير للمنفي ونفي للمجوز في الاستناد (إذا لارتاب المبطلون) أي ولو كنت ممن يخط
ويقرأ لقالوا لعله تعلمه أو التقطه من كتب الأقدمين وتلاعبهم فبطلين الكفرهم أو
لارتيابهم بانتفاء وجه واحد من وجوه الإعجاز المتكاثرة وقيل لارتاب أهل الكتاب
لوجدانهم نعتك على خلاف ما في كتبهم فيكون إبطالهم بإثارة الواقع دون المقدر (بل هو)
بل القرآن (آيات بينات في صدور الذين أوتوا العلم) يحفظونه لا يقدر أحد تحريفه

(فالذين آتيناهم الكتاب يؤمنون به) يعني مؤمني أهل الكتاب كعبد الله بن سلام رضي الله عنه
(ومن هؤلاء) من أهل مكة (من يؤمن به) يعني محمدا صلى الله عليه وسلم (وما يجحد بآياتنا)
رسول الله صلى الله عليه وسلم والقرآن (إلا الكافرون) جحدوا نعت محمد صلى الله عليه وسلم
كنت تتلو) يا محمد (من قبله) من قبل القرآن (من كتاب) معناه ما كنت تقرأ كتابا من كتب الله
(ولا تخطه بيمينك) أي ولا تكتب بيدك لو كنت تقرأ وتكتب لقال الوحي لعلها
المبطلون) معناه وكنت لم تكن تقرأ قبل الوحي إليك ولا تكتب
مكة وقالوا إنه يقرأ من كتب الأولين أو تخطه منها وتأتي
إذا لارتاب المبطلون وتهموك وقالوا
هذا على ذلك ﴿بل هو آيات بينات﴾ من القرآن
العلماء ﴿يعني مؤمني الذين جاءوا القرآن وآمنوا بمحمد من عبد الله بن سلام
وأصحابه ﴿وما يجحد بآياتنا إلا الظالمون﴾ أهل مكة

العلم بالقرآن

جاهدوا في إقامة السنة لنهدينهم سبل الجنة وعن ابن عباس جاهدوا في ...

... قوله والذين ...

... تفسير سورة الروم مكية الا قول فسبحان الله حين تمسون ...

... وهي ستون أو تسع وخمسون آية ...

... بسم الله الرحمن الرحيم ...

﴿ ألم غلبت الروم في أدنى الأرض ﴾ ارض العرب منهم لانها الأرض المعهودة عندهم او في أدنى ارضهم من العرب واللام بدل من الاضافة

لنثبتنهم على ما عاملوا عليه وقيل لنزيدنهم هدى وقيل لنوفقنهم لاصابة الطريق المستقيم وهي التي توصل الى رضا الله تعالى قال سفيان بن عيينة اذا اختلف الناس فانظروا ما عليه أهل الثغور فان الله تعالى يقول والذين جاهدوا فينا لنهدينهم سبلنا وقال المجاهدة الصبر على الطاعات ومخالفة الهوى وقال الفضيل بن عياض والذين جاهدوا في طلب العلم لنهدينهم سبل العلم والعمل به وقال سهل بن عبد الله والذين جاهدوا عدونا بإقامة السنة لنهدينهم سبل الجنة وقال ابن عباس والذين جاهدوا في طاعتنا لنهدينهم سبل ثوابنا ﴿ وان الله مع المحسنين ﴾ أي بالنصرة والمعونة في الدنيا وفي عقباهم في الآخرة وثوابهم الجنة والله أعلم

## تفسير سورة الروم وهي مكية وستون آية وثمانمائة وتسع عشرة كلمة وثلاثة آلاف وخمسمائة وأربعة وثلاثون حرفا

بسم الله الرحمن الرحيم

﴿ قوله عز وجل ﴿ ألم غلبت الروم في أدنى الارض ﴾ سبب نزول هذه ...

... مذكورة مشهورون انه كان بين فارس والروم قتال وكان المشركون ...

... فارس لان فارس كانوا مجوسا أميين وكانوا يريدون أن ...

... لكونهم أهل كتاب فبعث كسرى جيشا الى الروم فلقيهم ...

... شهرمان وبعث قيصر رجالا وجيشا وأمر عليهم رجلا يدعى ...

... ويسرى وهي أدنى الشام الى أرض العرب وهي ...

... فسألهم فكاشفوه بما جيء به كذبة ...

... أهل كتاب وهم أعلم من فارس الذين ...

... خير لكم من الروم وكلكم أقرب الينا منهم ...

... أبو بكر أصدقت ...

... قهرت الروم وهم أهل الكتاب غلبهم فارس وهم المجوس ...

(وهم) أى الروم من بعد غلبهم) أى غلبة فارس إياهم
الى مفعول (سيغلبون) فارس والمراد بالغلبة التى
والروم بين أذرعات وبصرى غلبت الروم المشركين
صلى الله عليه وسلم والمؤمنين لأن فارس

﴿وهم من بعد غلبهم﴾ من أصابهم المسلمون أو فارس
والجلب ﴿سنين﴾ روى أن فارس غزوا الروم
وبصرى وقيل بالجزيرة وهى أدنى أرض الروم من فارس
مكة ففرح المشركون وشمتوا بالمسلمين وقالوا النصارى
اميون وقد ظهر اخواننا على اخوانكم ولنظهرن عليكم فنزلت فساءهم
رضى الله عنه لا يقرن الله اعينكم فوالله لتظهرن الروم على فارس بعد بضع سنين فقال له
ابى بن خلف كذبت اجعل بيننا اجلا اناحباك عليه فسماه بضع من العدد
من كل واحد منهما وجعلا الاجل ثلاث سنين فاخبر ابو بكر رسول الله صلى الله
عليه وسلم فقال البضع مابين الثلاث الى التسع فزايده فى الخطر وماده فى الاجل
فجعلاها مائة قلوص الى تسع سنين ومات ابى من جرح رسول الله صلى الله عليه وسلم
بعد قفوله من احد وظهرت الروم على فارس يوم الحديبية فاخذ ابو بكر الخطر
من ورثة ابى وجاء به الى رسول الله صلى الله عليه وسلم فقال تصدق به واستأنوا
الحنفية على جواز العقود الفاسدة فى دار الحرب واجيب بانه من قبل ان يحرم القمار
والآية من دلائل النبوة لانها اخبار عن غيب وقرئ غلبت بالفتح وسيغلبون بالضم
ومعناه ان الروم غلبوا على ربف الشام والمسلمون سيغلبونهم فى السنين
من نزوله غزاهم المسلمون وفتحوا بعض بلادهم وعلى هذا يكون الضمير
الفاعل ﴿لله الامر من قبل ومن بعد﴾ من قبل كونهم غالبين ومغلوبين

---

وشجاعتنا وان كسرى حسدنا وأراد أن يتلف أموالنا فرمانا بهذا الجيش ليقتلنا
عليه وقد خلفناه جيشا وخن نقاتله فمهما قتل قتلناه وأخذنا أحدهما
ان السر بين اثنين فذا جاؤهما قتلا الرجلين
فارس عند ذلك وغلبوهم وقتلوهم ومات كسرى وجاء الخبر الى رسول
عليه وسلم يوم الحديبية ففرح ومن ثم عد من المسلمين
ألم غلبت الروم فى أدنى الارض يعنى قرب أرض الشام من فارس
وقيل الاردن وقيل الجزيرة ﴿وهم من بعد غلبهم﴾ أى فارس
أى الروم لفارس ﴿فى بضع سنين﴾ البضع مابين الثلاث الى التسع
وقيل ما دون العشرة ﴿لله الامر من قبل ومن بعد﴾ أى من قبل

---

ذلك قبل تحريم القمار عن قتادة ومن (قال وحدثنى) عبد الله بن
جائز فى دار الحرب بين المسلمين والكفار وقد حجر بالمدينة
المؤمنون بنصر الله المشركون وهم عبدة
أهل الروم (من بعد ما) غلبوا فارس
أبو بكر الصديق أبى
قبل غلبة فارس على الروم (ومن بعد) من بعد غلبة

أنها مجاز الى الآخرة يتزود منها اليها بالطاعة وبالاعمال الصالحة وتكرير الظاهر بيدا بهم لا يعلمون الاظاهرا واحدا من جملة ظواهرها (وهم عن الآخرة هم غافلون) هم الثانية مبتدأ وغافلون خبره والجملة خبرهم الاولى وفيه بيان أنهم معدن الغفلة عن الآخرة ومقرها (أولم يتفكروا في أنفسهم) يحتمل أن يكون ظرفا له قيل أولم يتدبروا التفكر في أنفسهم أي في قلوبهم الفارغة من الفكر والتفكر لايكون الافي القلوب ولكنه زيادة تصوير لحال المفكرين كقوله اعتقده في قلبك وأن يكون صلة للتفكر نحو تفكر في الامر وأجال فيه فكره ومعناه على هذا أولم يتفكروا في أنفسهم التي هي أقرب اليهم من غيرهامن المخلوقات وهم أعلم باحوالها منهم باحوال ماعداها فيتدبروا ماأودعها الله ظاهرا وباطنا من غرائب الحكمة الدالة على التدبير دون الاهمال ﴿ ٣٥ ﴾ والدالا بدالها من (سورة الروم) الانتهاء الى وقت تجزى فيه على الاحسان احسانا وعلى الاساءة مثلها حتى يعلموا عندذلك ان سائر الخلائق كذلك أمرها جار على الحكمة في التدبير والدلابد لها من الانتهاء الى ذلك الوقت (ماخلق الله السموات والارض وما بينهما) متعلق بالمبول فمحذوف معناه أو لم يتفكروا فيقولوا هذا القول وقيل معناه فيعلموا لان في الكلام دليلا عليه (الا بالحق وأجل مسمى) أي ماخلقها باطلا وعبثا غير حكمة بالغة ولا لشيء خالدة انما خلقها مقرونة بالحق معجوبة بالحكمة وبالتدبير أجل مسمى لابد لها من أن تنتهي اليه وهو قيام الساعة ووقت الحساب والثواب والعقاب ألا ترى الى قوله أفحسبتم أنما خلقناكم عبثا وأنكم الينا لا ترجعون كيف سمى تركهم غير راجعين اليه عبثا (وان كثيرا من الناس بلقاء ربهم) بالبعث والجزاء (لكافرون) لجاحدون وقال الزجاج أي لكافرون بلقاء ربهم والبعث والحساب من واحد الى ألف وما بينهما جاحدون في الشتاء والصيف (وهم عن الآخرة) عن أمر الآخرة (هم غافلون) جاهلون بها لا يكون امامها (أولم يتفكروا) كفار مكة (في أنفسهم) فيما بينهم (ماخلق الله السموات والارض وما بينهما) من خلق والبجائب (الا بالحق) للحق والامر والنهي لا بالباطل (وأجل مسمى) لوقت معلوم وهو القيامة (وان كثيرا من الناس) من كفار مكة (بلقاء ربهم) بالبعث بعد الموت (لكافرون) لجاحدون

﴿ وهم عن الآخرة ﴾ التي هي غايتها والمقصودة منها ﴿ هم غافلون ﴾ لاتخطر ببالهم وهم الثانية تكرير للاولى اوهو مبتدأ وغافلون خبره والجملة خبرالاولى وهو على الوجهين مناد على تمكن غفلتهم عن الآخرة المحققة لمقتضى الجملة المتقدمة المبدلة من قوله لايعلمون تقريرا لجهالتهم وتشبيهالهم بالحيوانات المقصور ادراكها من الدنيا ببعض ظاهرها فان من العلم بظاهرها معرفة حقائقها وصفاتها وخصائصها وافعالها واسبابها وكيفية صدورها منها وكيفية التصرف فيها ولذلك نكر ظاهرا واما باطنها فانها جاز الى الآخرة ووصلة الى نيلها وانموذج لاحوالها واشعارا بالفرق بين عدم العلم والعلم الذي يختص بظاهر الدنيا ﴿ أولم يتفكروا في انفسهم ﴾ اولم يحدثوا التفكر فيها أو أولم يتفكروا في امر انفسهم فانها اقرب اليهم من غيرها ومرآة يجتلي فيها للمستبصر ماتجتلي له في الممكنات بامرها ليتحقق له قدرة مبدعها على اعادتها اقدرته على ابدائها ﴿ ماخلق الله السموات والارض وما بينهما الا بالحق ﴾ متعلق بقول اوعلم محذوف يدل عليه الكلام ﴿ وأجل مسمى ﴾ تنتهي عنده ولاتبقى بعده ﴿ وان كثيرا من الناس بلقاء ربهم ﴾ بانتهاء جزائه عند انقضاء قيام الاجل المسمى اوقيام ساعة ﴿ لكافرون ﴾ جاحدون يحسبون ان الدنيا ابدية وان الآخرة

يعلمون ظاهرا من وهو ملاذها وملاعبها ولايعلمون باطنها وهو مضارها ومتاعبها وقيل يعلمون وجودها الظاهر ولايعلمون فناءها ﴿ وهم عن الآخرة هم غافلون ﴾ أي ساهون عنها لايتفكرون فيها ولايعلمون بها ﴿ قوله عز وجل ﴾ ﴿ أولم يتفكروا في أنفسهم ماخلق الله السموات والارض وما بينهما الا بالحق ﴾ يعني لاقامة الحق ﴿ وأجل مسمى ﴾ أي لوقت معلوم اذا انتهت اليه فنيت وهو يوم القيامة ﴿ وان كثيرا من الناس بلقاء ربهم لكافرون

(الله يبدؤا الخلق) ينشئهم (ثم يعيده) يحييهم بعد الموت (ثم إليه ترجعون) و
يئس وقنوط يقال للرجل قانط فإياس أن
عبدوهم من دون الله وكتب (خطوا) في المصحف بواو بعد الألف كما كتب
قبل الياء أتبعا للهمزة على صورة الحرف ﴿٣٧﴾ الذي منه حركتها ﴿ومن
كذبوا بالآيات واستهزؤا بها ويجوز أن يكون اللواتي صلة الفعل وأن كذبوا بأنهم
والخبر محذوفا للإبهام والتهويل ويجوز أن يكون أن مفسرة لأن الأساءة إذا كانت مفسرة
بالتكذيب والاستهزاء كانت متضمنة معنى القول وقرأ ابن عامر والكوفيون عاقبة بالنصب
على أن الاسم السوأى أو أن كذبوا على أو وجوه المذكورة ﴿الله يبدؤا خلق﴾ ثم
﴿ثم يعيده﴾ بعثهم ﴿ثم إليه ترجعون﴾ للجزاء والعدول إلى الخطاب للالتفات
المقصود وقرأ أبو بكر وأبو عمرو ورويس بالياء على الأصل ﴿ويوم تقوم الساعة يبلس
المجرمون﴾ يسكتون متحيرين آيسين يقال ناظره فأبلس إذا سكت وأبلس من رحمة
ومنه الناقة المبلاس التي لا ترغو وترئ ﴿يخرجون الأموات من أبدانهم إذا سكتت﴾ ولم يكن لهم
من شركائهم ﴿من شركوهم بالله﴾ شفعوا ﴿يخبرونهم من عذاب الله وغيظه بالنص
الماضي لتحققه ﴿وكانوا بشركائهم كافرين﴾ يكفرون بآلهتهم حين يشفعون فيهم وقيل
كانوا في الدنيا كافرين بسببهم وكتب في المصحف شفعوا وعلوا على إسرائيل بإدغام
والسوأى بالألف قبل الياء إتباعا للهمزة على صورة الحرف الذي منه حركتها ﴿ويوم تقوم
الساعة يومئذ يتفرقون﴾ أي المؤمنون والكافرون لقوله ﴿فأما الذين آمنوا وعملوا الصالحات
فهم في روضة﴾ أرض ذات زهر ونور ﴿يحبرون﴾ يسرون سرورا تهلك له وجوههم
﴿وأما الذين كفروا وكذبوا بآياتنا ولقاء الآخرة
تعالى ﴿الله يبدؤا خلق ثم يعيده﴾ أي خلقهم ابتداء ثم يعيدهم بعد الموت أحياء ﴿ثم
إليه ترجعون﴾ أي فيجزيهم بأعمالهم ﴿ويوم تقوم الساعة يبلس المجرمون﴾ قيل
معناه أنهم يأسون من كل خير وقيل ينقطع كلامهم وحجتهم وقيل يفضحون وقيل
لكل أمة من شركائهم ما يتبرأ أصنامهم التي عبدوها ﴿شفعؤا﴾ أي يشفعون لهم ﴿ولم يكونوا
بشركائهم كافرين﴾ أي جاحدين متبرئين يقولون ما كنا نعبدكم ﴿ويوم تقوم الساعة
يومئذ يتفرقون﴾ أي يتميز أهل الجنة من أهل النار وقيل يتفرقون بعد الحساب أهل الجنة
إلى الجنة وأهل النار إلى النار ﴿فأما الذين آمنوا وعملوا الصالحات فهم في روضة﴾ أي في جنة وقيل الروضة البستان الذي هو في نهاية
﴿يحبرون﴾ قال ابن عباس يكرمون وقيل ينعمون ويسرون وقيل في معنى يحبرون هو سماع
صوتا من سماع الغناء فإذا أخذ في الغناء تتبع على أهل سبع سماوات صلاتهم
وقال إذا أخذ في غناء الأبرار في الجنة تجرد له وتميل نشوة
لأنهن أبلغ في سماع فما قال لهم شجرة أنبتها من نعت رأت
المؤمنون والمؤمنات
﴿وأما الذين كفروا وكذبوا بآياتنا

لهم من عذاب الله (وما لهم من الله) أي غيره (من ولي ولا نصير) يحامي عنهم
الساعة) وهو يوم القيامة (يومئذ يتفرقون) أي يتفرق أهل الجنة وأهل النار
والقرآن (وعملوا الصالحات) الأعمال الصالحة (فهم في روضة) أي في الجنة
(وأما الذين كفروا) بالله (وكذبوا بآياتنا) محمد صلى الله عليه وسلم والقرآن (ولقاء الآخرة) بالبعث

(يخرج الحي من الميت) الطائر من البيضة أو الانسان من النطفة أو مؤمن من كافر (ومخرج الميت من الحي) أي البيضة من الطائر أو النطفة من الانسان أو الكافر من المؤمن والميت بالتخفيف فيهما كما قرئ به شاذا كعبد وعبيد وبكر وجمد وبالتشديد غيرهم (ويحيي الارض) بالنبات (بعد موتها) يبسها (وكذلك تخرجون) أي مثل ذلك الاخراج تخرجون من قبوركم والكاف في محل ﴿ ٣٩ ﴾ النصب لتخرجون أو الرفع خبر مبتدأ محذوف أي اخراجكم مثل اخراجه والاشارة

عليه الصلاة والسلام من قال حين يصبح فسبحان الله حين تمسون الى قوله وكذلك تخرجون ادرك ما فاته في ليله ومن قال حين يمسي ادرك ما فاته في يومه وقرئ حينا تمسون وحينا تصبحون اي تمسون فيه وتصبحون فيه ﴿ يخرج الحي من الميت ﴾ كالانسان من النطفة والطائر من البيضة ﴿ ويخرج الميت من الحي ﴾ كالنطفة والبيضة اذا عتق الحيوانان الموت وبالعكس ﴿ ويحيي الارض ﴾ بالنبات ﴿ بعد موتها ﴾ يبسها ﴿ وكذلك ﴾ ومثل ذلك الاخراج ﴿ تخرجون ﴾ من قبوركم فذا بيانها تعقيب الحياة الموت وقرأ حمزة والكسائي بفتح التاء ﴿ ومن آياته ان خلقكم من تراب ﴾ اي في اصل الانشاء لان

من قال حين يصبح وحين يمسي سبحان الله وبحمده مائة مرة لم يأت أحد يوم القيامة بافضل مما جاء به الا أحد قال مثل ما قال أو زاد عليه أخرجهما الترمذي وقال فيهما حسن صحيح (ق) عن أبي هريرة قال قال رسول الله صلى الله عليه وسلم كلمتان خفيفتان على اللسان ثقيلتان في الميزان حبيبتان الى الرحمن سبحان الله وبحمده سبحان الله العظيم وهذا الحديث أخرجه في صحيح البخاري (م) عن جويرية بنت الحرث زوج النبي صلى الله عليه وسلم رضي الله عنها ان النبي صلى الله عليه وسلم خرج ذات غداة من عندها وهي في مسجدها فرجع بعد ما تعالى النهار فقال مزالت في مجلسك هذا منذ خرجت بعدد كلمات نعم فقال لقد قلت بعدك أربع كلمات ثلاث مرار لو وزنت بكلماتك لوزنتهن سبحان الله وبحمده عدد خلقه ورضا نفسه وزنة عرشه ومداد كلماته (م) عن سعد بن أبي وقاص قال كنا عند رسول الله صلى الله عليه وسلم فقال أيعجز أحدكم أن يكتسب كل يوم ألف حسنة فسأله سائل من جلسائه قال كيف يكتسب ألف حسنة قال يسبح الله مائة تسبيحة فيكتب له ألف حسنة ويحط عنه ألف خطيئة وفي رواية غير مسيء أو يحط عنه أربعين ألفا ﴿ قوله تعالى ﴾ ﴿ يخرج الحي من الميت ويخرج الميت من الحي ﴾ أي يخرج النطفة من الحيوان ويخرج الحيوان من النطفة وقيل يخرج الحوان من النطفة وقيل يخرج الدجاجة من البيضة والبيضة من الدجاجة وقيل يخرج المؤمن من الكافر ويخرج الكافر من المؤمن ﴿ ويحيي الارض بعد موتها ﴾ أي بالمطر واخراج النبات منها ﴿ وكذلك تخرجون ﴾ أي مثل اخراج النبات من الارض تخرجون من القبور يوم البعث والحساب ﴿ ومن آياته ان خلقكم من تراب ﴾ أي خلق أصلكم وهو آدم من تراب

(يخرج الحي من الميت) النسمة والدواب من النطفة والطير من البيضة وأصل (ويخرج الميت من الحي) النطفة والبيض من الطير والنواة من النخلة (ويحيي الارض بعد موتها) بعد يبسها (وكذلك تخرجون) يقرأ مكذا فتخرجون وتخرجون من القبور (ومن آياته) من علاماته وقدرته (أن خلقكم من تراب) أي أصلكم آدم (من تراب) من آدم وآدم من تراب وأنتم

(ومن آياته أن يقوم السماء والأرض بأمره) بثبات بلا عمد (ثم إذا دعاكم دعوة) واحدة (من الأرض إذا أنتم تخرجون) من قبوركم هذا كقوله بركزة واحدة فإذا هم بالساهرة فوقع المفرد على المعنى كأنه قال ومن آياته ثبات السموات والأرض وقيامهما بأمره ثم يدعوكم دعوة واحدة من الأرض إذا أنتم تخرجون من القبور فجأة (وله من في السموات والأرض كل له قانتون) منقادون لمشيئته فيما يريد بهم لا يمتنعون عليه أو مقرون بالعبودية (وهو الذي يبدؤ الخلق) أي ينشئه (ثم يعيده) بعث (وهو) أي البعث (أهون) بسر (عليه) عندكم لأن الإعادة عندكم أسهل من الإنشاء فوافقكم في الإعادة وخولف في الإنشاء فالضمير في قوله وهو عليه وقدمت في قوله هو على هذا للقصد والاختصاص هذا وقيل الضمير لله والمعنى للاختصاص وقيل هو عبارة والمعنى والإعادة والرجوع وغيرهما لا هوادة بين الموصوف به لله عز وجل وبين ذلك على التفسيرين كقولهم الله أكبر (ولله) أي كبرياء والعظمة في نفسه عز وجل والكبرياء على السموات بالقياس إلى الأشياء (وهو العزيز) على الأشياء (الحكيم) الذي لا يخرج شيء عن الحق من الأشياء الآن فيهما بصحبة واحدة السهل من كونهما لفظة واحدة إلى تكميل

(ومن آياته) من علامات وحدانيته (أن خلقكم) أي خلق أصلكم آدم (من تراب) يعني أنه بشر والبشر من جملة لسان الميزان (ثم إذا أنتم بشر تنتشرون) من القبور (ومن آياته أن خلق لكم) يعني حواء (من أنفسكم أزواجا) من جنسكم (لتسكنوا إليها) فتأنسوا بها (وجعل بينكم مودة ورحمة) فتحاببتم بالنكاح (إن في ذلك لآيات لقوم يتفكرون) في خلق الله (ومن آياته خلق السموات والأرض) وهو أعظم من خلقكم (واختلاف ألسنتكم) بالعربية والعجمية وغيرهما (وألوانكم) بالبياض والسواد وغيرهما (إن في ذلك لآيات للعالمين) من غير بني آدم (منامكم) ليلا (وابتغاؤكم من فضله) رزقه نهارا (إن في ذلك لآيات لقوم يسمعون) سماع تدبر واتعاظ (ومن آياته يريكم البرق خوفا) للمسافر من الصواعق (وطمعا) للمقيم في الغيث (وينزل من السماء ماء فيحيي به الأرض بعد موتها) يبسها (إن في ذلك لآيات لقوم يعقلون) عن الله أمره (ومن آياته أن تقوم السماء والأرض بأمره) بإرادته (ثم إذا دعاكم دعوة من الأرض إذا أنتم تخرجون) من القبور (وله من في السموات والأرض كل له قانتون) مطيعون غير الكفار (وهو الذي يبدؤ الخلق) من نطفة (ثم يعيده) بعد موته (وهو أهون عليه) أيسر عليه

---

(ومن آياته أن تقوم السماء والأرض بأمره) بإرادته (ثم إذا دعاكم دعوة من الأرض) قال ابن عباس وقتادة دعا آدم دعوة فخرج من قبره وقيل يدعو الصور فيهما بأمره (ثم إذا دعاكم دعوة من الأرض) قال ابن عباس من القبور (إذا أنتم تخرجون) أي تنهضون (وله من في السموات والأرض كل له قانتون) أي مطيعون قال ابن عباس كل له مطيعون في الحياة والبقاء والموت والبعث وإن عصوا في العبادة (وهو الذي يبدؤ الخلق ثم يعيده) أي يخلقهم (وهو أهون عليه) بعد موت بعث (وهو) أي هو بين (المثل الأعلى) أي الوصف الأعلى (عليه) أي بشر عليه من بدء الخلق وقيل أهون عليه بزعمكم وقيل معناه وهو أيسر عليه في بدء الخلق في عقولكم لأن الإعادة تكون أهون من الإنشاء وقيل

خلقهم (وله المثل الاعلى في السموات والارض) أي الوصف الاعلى الذي ليس لغيره وقد عرف به ووصف في السموات والارض على السنة الخلائق والسنة الدلائل وهو انه القادر الذي لا يعجز عن شيء من الشدة والرخاء وغيرهما من المقدورات ويدل عليه قوله (وهو العزيز) اي القاهر لكل مقدور (الحكيم) الذي يجري كل فعل على تمام الحكمة وعلمه وعن ابن عباس رضي الله عنهما المثل الاعلى ليس كمثله شيء وهو السمع البصير وعن مجاهد هو قول لا اله الا الله ومعناه وله الوصف الارفع الذي هو الوصف بالوحدانية ويعضده قوله (ضرب لكم مثلا من أنفسكم) فهذا مثل ضربه الله عز وجل لمن جعل لله شريكا من خلقه ومن الابتداء ﴿ ٤٣ ﴾ كانه قال أخذ هذا المثل وانتزعه [سورة الروم] من أقرب شيء منكم وهي

اولان الاعادة بمعنى ان يعيد ﴿وله المثل﴾ الوصف العجيب الشأن كالقدرة العامة والحكمة التامة ومن فسره بقول لا اله الا الله اراد به الوصف بالوحدانية ﴿الاعلى﴾ الذي ليس لغيره ما يساويه او يدانيه ﴿في السموات والارض﴾ وصف به ما فيهما دلالة ونطقا ﴿وهو العزيز﴾ القادر الذي لا يعجز عن ابداء ممكن واعادته ﴿الحكيم﴾ الذي يجري الافعال على مقتضى حكمته ﴿ضرب لكم مثلا من انفسكم﴾ منتزعا من احوالها التي هي اقرب الاحوال اليكم ﴿هل لكم مما ملكت ايمانكم من ممالككم﴾ من شركاء ﴿فيما رزقناكم﴾ من الاموال وغيرها ﴿فانتم فيه سواء﴾ فتكونون انتم وهم فيه شرع يتصرفون فيه كتصرفكم مع انهم بشر مثلكم وانما مما رزقناكم ومن الاولى للابتداء والثانية للتبعيض والثالثة لتاكيد الاستفهام الجاري مجرى النفي ﴿تخافونهم﴾ ان يستبدوا بتصرف فيه ﴿كخيفتكم انفسكم﴾ كما يخاف الاحرار بعضهم من بعض

هو أهون على الخلق وذلك لانهم يقومون بصيحة واحدة فيكون أهون عليهم من أن يكونوا قبيلتا ثم عضدا الى ان صيروا رجلا ونساء وهو رواية عن ابن عباس ﴿وله المثل الاعلى﴾ أي الصفة العليا قال ابن عباس ليس كمثله شيء وقيل هو قولهم لا اله الا هو ﴿في السموات والارض﴾ أي في ملكوتهما ﴿وهو العزيز الحكيم﴾ أي في خلقه ﴿قوله عز وجل ﴿ضرب لكم مثلا﴾ أي بين لكم شبها بحالكم ذلك المثل ﴿من أنفسكم﴾ ثم بين المثل فقال تعالى ﴿هل لكم مما ملكت أيمانكم﴾ أي عبيدكم وإمائكم ﴿من شركاء فيما رزقناكم﴾ أي من المال ﴿فانتم فيه سواء﴾ أي على سبيل الشركة عبيدكم في أموالكم التي أعطيناكم ﴿تخافونهم كخيفتكم أنفسكم﴾ أي تخافون أن يشاركوكم في أموالكم ويقاسموكم كما يخاف الحر من شريكه الحر في المال يكون بينهما ان ينفرد فيه بامر دون شريكه ويخاف الرجل شريكه في الميراث وهو نحو ان ينفرد وقال ابن عباس تخافونهم ان يرثوكم كما يرث بعضكم بعضا فاذا لم تخافوا هذا من مماليككم ولا يرثوه لا تخافوهم

(كخيفتكم أنفسكم) هن كما يخاف بعض الاحرار بعضا فيما هو مشترك بينهم وذلك ترضون لانفسكم ولا ترضون لرب الارباب

(وله المثل الاعلى في السموات والارض) يقول له الصفة العليا بالقدرة على أهل السموات والارض (وهو العزيز) في ملكه وسلطانه (الحكيم) في أمره وقضائه (ضرب لكم) بين لكم يا معشر الكفار (مثلا) شبها (من أنفسكم) آدميا مثلكم (هل لكم مما ملكت أيمانكم) من عبيدكم وإمائكم (من شركاء فيما رزقناكم) من الأموال والأزواج والأولاد (فأنتم) وعبيدكم وإماؤكم (فيه) فيما رزقناكم (سواء) شرع (تخافونهم) تخشون لأنفسكم (كخيفتكم أنفسكم) كما لا تقاسمون أموالكم وأخواتكم إذا تزوجوا

عليه الذي بعثه إليها وقيل لعهد الأخوين من آدم وذريته ﴿ لا تبديل لخلق الله ﴾ لدين الله أحدا لا يقبله ولا يرضى به ﴿ ذلك ﴾ إشارة إلى الدين المأمور به ﴿ القيم ﴾ المستوي الذي لا عوج فيه ﴿ ولكن أكثر الناس ﴾ المشركين ﴿ لا يعلمون ﴾ استقامته لعدم تدبرهم ﴿ منيبين إليه ﴾ راجعين إليه من ناب إذا رجع مرة

رسول الله صلى الله عليه وسلم ما من مولود إلا يولد على الفطرة ثم قال اقرؤا فطرت الله التي فطر الناس عليها لا تبديل لخلق الله ذلك الدين القيم زاد البخاري فأبواه يهودانه أو ينصرانه أو يمجسانه كما تنتج البهيمة بهيمة جمعاء هل تحسون فيها من جدعاء ثم يقول أبو هريرة أفرؤا إن شئتم فطرت الله الآية وأنهما في رواية قالوا يا رسول الله أفرأيت من يموت صغيرا قال الله أعلم بما كانوا عاملين قوله ما من مولود يولد إلا على الفطرة يعني على الهيئة التي أخذ الله عليهم بقولهم ألست بربكم قالوا بلى فكل مولود في الناس على ذلك الإقرار وهي الحنيفية التي وضعت الخلقة عليها وأن عبد غير الله قال الله تعالى وأن سألتهم من خلق السموات والأرض ليقولن الله ولكن لا اعتبار بالإيمان الفطري في أحكام الدنيا وإنما يعتبر الإيمان الشرعي المأمور به المكتسب بالإرادة والفعل الأترى إلى قوله فأبواه يهودانه أو ينصرانه فهو مع وجود الإيمان الفطري ذلك حكومه بحكم أبويه الكافرين وهذا معنى قول النبي صلى الله عليه وسلم في حديث آخر يقول الله عز وجل إني خلقت عبادي حنفاء فاجتالتهم الشياطين عن دينهم وحكى عن عبد الله بن المبارك أنه قال في معنى الحديث أن كل مولود يولد على فطرته أي خلقته التي خلقه الله عليها في علم الله تعالى من السعادة والشقاوة فكل منهم صائر في العاقبة إلى ما فطر عليه ويدخل في الدنيا بالعمل المشاكل لها فإن أمارات الشقاوة للطفل أن يولد بين يهوديين أو نصرانيين فيجري الأمر على اعتقاد دينهما وقيل معناه أن كل مولود في مبدأ الخلقة على الفطرة أي على جبلة سليمة والطبع المتهيئ لقبول الدين فلو ترك عليها لاستمر على لزومها لأن هذا الدين موجود حسنه في العقول السليمة وإنما يدل عنه من عدل إلى غيره لآفة من آفات التقليد ونحوه فمن سلم من تلك الآفات لم يعتقد غيره ثم مثل لأولاد اليهود والنصارى وأبوهم لا بأس والميل إلى أديانهم تنبيها على أن الفطرة السليمة والخصلة المستقيمة بمنزلة كالبهيمة السليمة جمعاء أي تامة الخلقة سليمة من الجدع ثم يطرأ عليها ما يغيرها وتولد هل تحسون فيها من جدعاء حتى تكون أنتم تجدعونها أو تعلمون فيها من جدعاء وهي الصغيرة الأذن أو الأنف ؛ قوله عز وجل لا تبديل لخلق الله ﴿ أي لا ينبغي أن يبدل دين الله ﴿ ذلك الدين القيم ﴾ أي المستقيم ﴿ ولكن أكثر الناس لا يعلمون ﴾ ؛ قوله عز وجل ﴿ منيبين إليه ﴾ راجعين إليه من ناب إذا رجع مرة

(لا تبديل لخلق الله) أي لا ينبغي أن يبدل ذلك الفطرة أو تغيير وقال الزجاج معناه لا تبديل لدين الله ويدل عليه ما بعده وهو قوله (ذلك الدين القيم) أي المستقيم (ولكن أكثر الناس لا يعلمون) حقيقة ذلك (منيبين إليه) راجعين إليه وهو حال من الضمير في الزموا وقوله واتقوه وأقيموا ولا تكونوا معطوف على هذا الضمير أو من قوله فأقم وجهك لأن الأمر له عليه السلام أمر لأمته فكأنه قال لتكونوا وجوهكم منيبين إليه ولا تكونوا (لا تبديل لخلق الله) لا ينبغي أن يبدل (ذلك) هو (الدين القيم) المستقيم (ولكن أكثر الناس) أهل مكة لا يعلمون أن الدين الحق هو (منيبين إليه) كونوا راجعين إلى طاعته

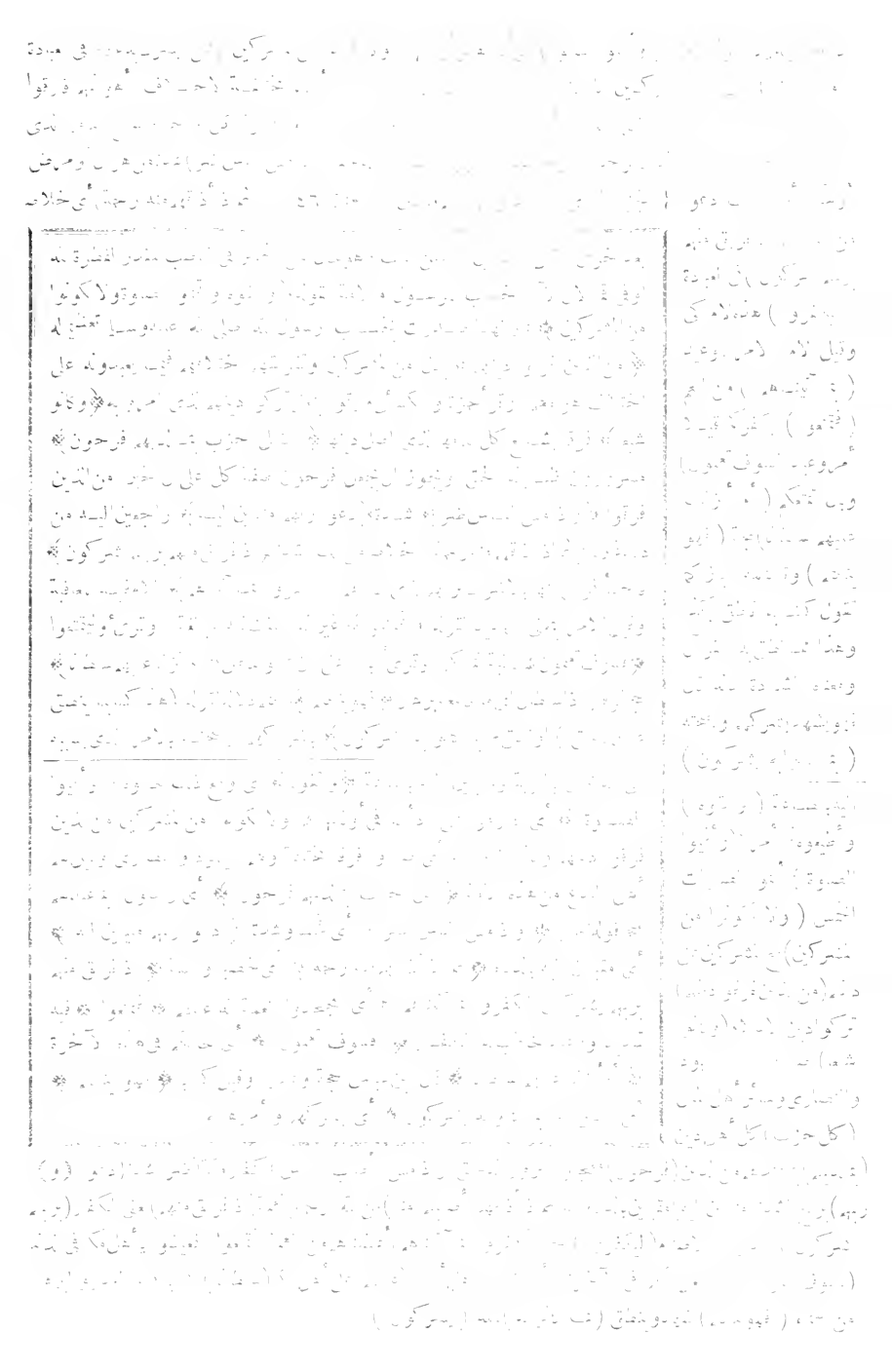

مامصدرية أى بكونهم بالله يشركون أوموصولة ويرجع ضمير اليها الى [illegible] بالأصنام التى يسمونها شركاء
أومعنى الآية أم أنزلنا عليهم كتابا يأمرهم بالشرك أى ملكا يعبد برهان فهو يتكلم بالذى يسمونه شركاء
( واذا أذقنا الناس رحمة ) أى نعمة من مطر أوسعة وصحة ( فرحوا بها ) [illegible] ( وان تصبهم سيئة ) أى
بلاء من جدب أومرض ( بما قدمت أيديهم ) بسبب شؤم معاصيهم ( [illegible] ) فاجأوا القنوط
جواب الشرط نابت عن الفاء التى تدخل فى التعقيب ( أولم يروا ان الله يبسط الرزق لمن يشاء ويقدر ) [illegible] لآيات لقوم
يؤمنون ) أنكر عليهم بأنهم قد علموا بأنه القابض الباسط فالهم يقنطون من رحمته وما لهم لا يرجعون اليه تائبين
عن المعاصى التى عوتبوا بالشدة ﴿ ٤٧ ﴾ من أجلها ﴿ سورة الروم ﴾ حتى يعيد اليهم رحمته والمذكر

﴿ يشركون ﴾ فى الوهيته ﴿ واذا اذقنا الناس رحمة ﴾ نعمة من صحة وسعة ﴿ فرحوا بها ﴾
﴿ بطروا بسببها ﴿ وان تصبهم سيئة ﴾ شدة ﴿ بما قدمت ايديهم ﴾ بشؤم معاصيهم ﴿ اذا هم
يقنطون ﴾ فاجأوا القنوط من رحمته وترأ ابو عمرو والكسائى بكسر النون ﴿ اولم يروا
ان الله يبسط الرزق لمن يشاء ويقدر ﴾ فالهم لم يشكروا ولم يحتسبوا فى السراء والضراء
كالمؤمنين ﴿ ان فى ذلك لآيات لقوم يؤمنون ﴾ فيستدلون بها على كمال القدرة والحكمة
﴿ فآت ذا القربى حقه ﴾ كصلة الرحم واحتبه الخفية على وجوب النفقة للمحارم
وهو غير مشعر به ﴿ والمسكين وابن السبيل ﴾ ما وظف لهما من الزكاة والخطاب للنبى
صلى الله عليه وسلم او لمن بسط له والذى ترتب على ما قبله بالفاء ﴿ ذلك خير للذين
يريدون وجه الله ﴾ ذاته او جهته اى يقصدون بمعروفهم اياه خالصا او جهة التقرب اليه
لا جهة اخرى ﴿ واولئك هم المفلحون ﴾ حيث حصلوا ابتغاء بسط الله النفيس المقيم ﴿ وما آتيتم

﴿ واذا أذقنا الناس رحمة ﴾ أى الخصب وكثرة المطر ﴿ فرحوا بها ﴾ أى فرحوا وبطروا
﴿ وان تصبهم سيئة ﴾ أى جدب وقلة مطر وقيل خوف وبلاء ﴿ بما قدمت أيديهم ﴾ من السيئات
﴿ اذا هم يقنطون ﴾ أى ييأسون من رحمة الله وهذا خلاف وصف المؤمن فانه يشكر
ربه عند النعمة ويرجوه عند الشدة ﴿ أولم يروا ان الله يبسط الرزق لمن يشاء ويقدر
ان فى ذلك لآيات لقوم يؤمنون ﴾ تقدم تفسيره ﴿ قوله عز وجل ﴿ فآت ذا القربى
حقه ) أى من البر والصلة ﴿ والمسكين ﴾ أى حقه وهو الصدقة عليه ﴿ وابن السبيل ﴾
أى المسافر وقيل هو الضيف ﴿ ذلك خير للذين يريدون وجه الله ﴾ أى يطلبون ثواب
ما كانوا به يعملون ﴿ وأولئك هم المفلحون ﴾ ﴿ قوله عز وجل ﴿ وما آتيتم ﴾ أى أعطيتم

غير شاكرين بها (وان تصبهم سيئة) شدة ضيق وقحط ومرض (بما قدمت) بما عملت (أيديهم) من المعاصى (اذا هم يقنطون) ييأسون من رحمة الله غير صابرين بها (أولم يروا) يخبروا فى الكتاب كذا بمكة (أن الله يبسط الرزق لمن يشاء) على من يشاء وهو مكروه (ويقدر) يترتب على من يشاء وهو محبوب (ان فى ذلك) البسط والقبض (لآيات) للدلالات وعبر باللام (لقوم يؤمنون) أى صدقوا بالله فعملوا بطاعته (فآت ذا القربى) أعط قرابتك (حقه) صلته (والمسكين) أعط المسكين (وابن السبيل) صدقة معروف (ذلك) الذى ذكر من الصدقة (خير للذين يريدون وجه الله) عطيتهم (وأولئك هم المفلحون) الناجون من العقاب (وما آتيتم)

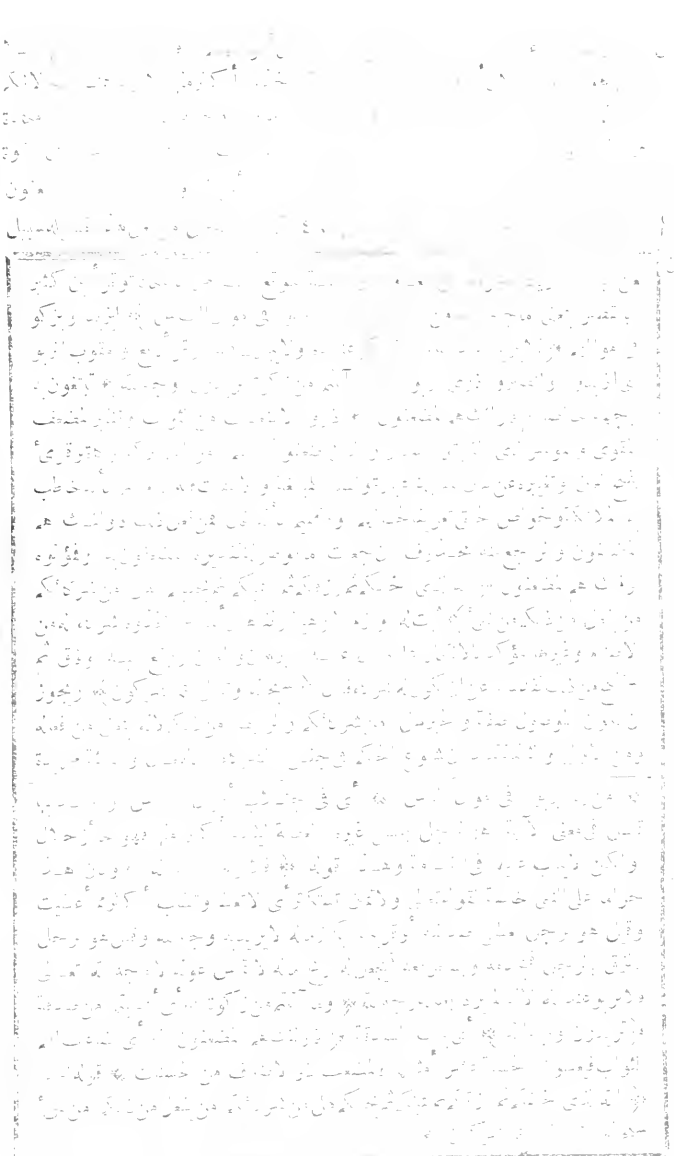

وتجهيل عبدتهم ﴿ ظهر الفساد في البر والبحر ﴾ بحو القحط وقلة الأمطار والريع في الزراعات والربح في التجارات ووقوع الموتان في الناس والدواب وكثرة الحتى والغرق وحرق البركات من كل شئ ﴿ بما كسبت أيدى الناس ﴾ بسبب معاصيهم وشركهم كقولهم وما أصابكم من مصيبة فبما كسبت أيديكم ﴿ ليذيقهم بعض الذى عملوا ﴾ أى ليذيقهم وبال بعض أعمالهم في الدنيا قبل ان عاقبتهم ﴿ ٤٩ ﴾ نجعلها في الآخرة وبالنون ﴿ سورة الروم ﴾ عن قبل ﴿ لعلهم يرجعون ﴾

لتعميم المنفى وكل منها مستقلة بالتأكيد لتعجيز الشركاء ﴿ وقرأ حمزة والكسائى بالتاء ﴾ ظهر الفساد في البر والبحر ﴾ كالجدب والموتان وكثرة الحرق والغرق واخذاق الغاصة وحق البركات وكثرة المقار او الضلالة والظلم وقيل المراد بالبحر قرى السواحل وقرئ والجور ﴿ بما كسبت ايدى الناس ﴾ بشؤم معاصيهم او بكسبهم اياه وقيل ظهر الفساد في البر بقتل قابيل اخاه وفي البحر بان جلندى كان يأخذ كل سفينة غصبا ﴿ ليذيقهم بعض الذى عملوا ﴾ بعض جزائه فان تمامه في الآخرة والاملاعلة اوالعاقبة وعن ابن كثير ونعقوب لنذيقهم بالنون ﴿ لعلهم يرجعون ﴾ عما هم عليه ﴿ قل سيروا في الارض فانظروا كيف كان عاقبة الذين من قبل ﴾ لتشاهدوا مصداق ذلك وتحققوا صدقه ﴿ كان أكثرهم مشركين ﴾ استيناف للدلالة على ان سوء عاقبتهم كان لفشو الشرك وغلبته فيهم او كان الشرك في أكثرهم ولما دونه من المعاصى في قليل منهم ﴿ فاقم وجهك للدين القيم ﴾ البليغ الاستقامة ﴿ من قبل ان يأتى يوم لامرد له ﴾ لايقدر ان يرده احد وقوله ﴿ من الله ﴾ متعلق بيأتى ونحوز

تقدم تفسيره ﴿ قوله تعالى ﴿ ظهر الفساد في البر والبحر ﴾ أى بسبب الشرك والمعاصى ظهر قحط المطر وقلة النبات في البرارى والبوادى والمفاوز والقفار والبحر قيل المدائن والقرى التى هى على المياه الجارية والعرب تسمى المصر بحرا تقول أجدب البر وانقطعت مادة البحر وقيل البر ظهر الارض الامصار وغيرها والبحر هو المعروف وقلة المطر كما تؤثر في البر تؤثر في البحر بخلو أجواف الاصداف من اللؤلؤ وذلك لان الصدف اذا جاء المطر ترتفع على وجه الماء وتفتح أفواهها فاذا وقع فيها المطر صار لؤلؤا ﴿ بما كسبت أيدى الناس ﴾ أى بسبب شؤم ذنوبهم وقال ابن عباس الفساد في البر قتل أحد ابنى آدم أخاه وفي البحر غصب الملك الجائر السفينة قيل كانت الارض خضرة موتقة لا يأتى ابن آدم شجرة الا وجد عليها ثمرة وكان ماء البحر عذبا وكان لا يقصد البر الغنم فلما قتل قابيل هابيل اقشعرت الارض وشاكت الاشجار وصار ماء البحر ملحا زاقا وقصد الحيوان بعضها بعضا وقيل ان الارض امتلأت ظلما وضلالة قبل مبعث النبى صلى الله عليه وسلم فلما بعث رجع راجعون من الناس وقيل أراد بالناس كفار مكة ﴿ ليذيقهم بعض الذى عملوا ﴾ أى عقوبة الذى عملوا من الذنوب ﴿ لعلهم يرجعون ﴾ أى عن الكفر وأعمالهم الخبيثة ﴿ قل سيروا في الارض فانظروا كيف كان عاقبة الذين من قبل ﴾ أى لترى منازلهم ومساكنهم خاوية ﴿ كان أكثرهم مشركين ﴾ أى مع كفرهم ﴿ قوله عز وجل ﴿ فاقم وجهك للدين القيم ﴾ أى الدين الاسلام ﴿ من قبل أن يأتى يوم لامرد له من الله ﴾ يعنى يوم القيامة لا يقدر أحد

عليهم من المعاصى ثم ذكر تسبيب المعاصى لغضب الله وذلك بقوله (قل سيروا في الارض فانظروا كيف كان عاقبة الذين من قبل كان أكثرهم مشركين) حيث أمرهم بان يسيروا فينظروا كيف أهلك الله الامم وأذاقهم سوء العاقبة بمعاصيهم (فاقم وجهك للدين القيم) البليغ الاستقامة الذى لا تأتى فيه عوج (من قبل أن يأتى يوم لامرد له) هو مصدر بمعنى الرد (من الله) يتعلق

به من الاوثان (ظهر الفساد) بينت المعصية (في البر) من قتل قابيل أخاه هابيل (والبحر) من جلندى الازدى (بما كسبت أيدى الناس) بقتل قابيل هابيل وغصب جلندى سفن الناس في البحر ويقال ظهر الفساد بموت البهائم والقحط والجدوبة ونقص الثمرات والنبات في البر في السهل والجبل والبادية والمفازة والبحر في الريف والقرى والعمران بما كسبت أيدى الناس بمعصية الناس (ليذيقهم) لكى

يصيبهم (بعض الذى عملوا) بعض الذى (قل سيروا من المعاصى (لعلهم يرجعون) الكى يرجعوا عن ذنوبهم فيكشف عنهم (قل) يا محمد لاهل مكة (سيروا) سافروا (في الارض فانظروا) تفكروا (كيف كان عاقبة) جزاء (الذين من قبل) من قبلهم كيف أهلكهم الله عند تكذيبهم الرسل (كان أكثرهم) كلهم (مشركين) بالله (فاقم وجهك) فسلم نفسك وعملك (للدين القيم) أخلص دينك وعملك لله وكن على دين الحق المستقيم (من قبل أن يأتى يوم) وهو يوم القيامة (لامرد له) لا مانع له (من الله) من عذاب

لآية (ولتبتغوا من فضله) يريد تجارة البحر (ولعلكم تشكرون) أي ولتشكروا النعمة الله فيها (ولقد أرسلنا من قبلك رسلا إلى قومهم فجاؤهم بالبينات) أي فآمن بهم قوم وكفر بهم قوم ويدل على هذا الاضمار قوله (فانتقمنا من الذين أجرموا) أي كفروا بالاهلاك في الدنيا (وكان حقا علينا نصر المؤمنين) أي وكان نصر المؤمنين حقا علينا بإنجائهم مع الرسل وقد وقت على حقا ومعناه وكان الانتقام منهم حقا ثم يبتدئ علينا نصر المؤمنين والاول أصح (الله الذي يرسل الرياح) فتثير سحابا فيبسطه ﴿ سورة الروم ٥١ ﴾ أي السحاب (في السماء) أي في سمت السماء وشقتها كقوله وفرعها في السماء (كيف يشاء) من ناحية الشمال أو الجنوب أو الدبور أو القبول (ويجعله كسفا) قطعا جمع كسفة أي يجعله منبسطا يأخذ وجه السماء مرة ويجعله قطعا متفرقة غير منبسطة مرة كسفا يزيد ابن ذكوان (فترى الودق) المطر (يخرج) في الناريين جميع (من خلاله) وسطه (فاذا أصاب به) بالودق (من يشاء من عباده) يريد السابة بلادهم وأراضيهم (اذا هم يستبشرون) يفرحون (وان كانوا من قبل) قبل (أن ينزل عليهم) المطر (من قبله) كرر لتأكيد كقوله فكان عاقبتهما أنهما في النار خالدين فيها وهو معنى قبله في البحر (وانتبغوا من فضله) الكي تطلبوا تركوكم للغزو (ولعلكم تشكرون)

ولتبتغوا من فضله ﴿ يعني تجارة البحر ﴿ ولعلكم تشكرون ﴿ ولتشكروا النعمة لله فيها ﴿ ولقد أرسلنا من قبلك رسلا الى قومهم فجاؤهم بالبينات فانتقمنا من الذين اجرموا ﴿ بالتدمير ﴿ وكان حقا علينا نصر المؤمنين ﴿ اشعار بان الانتقام لهم واظهار لكرامتهم حيث جعلهم مستحقين على الله ان ينصرهم وعنه عليه الصلاة والسلام مامن امرئ مسلم يرد عن عرض اخيه الا كان حقا على الله ان يرد عنه نار جهنم ثم تلا ذلك وقيل وقف على حقا على انه متعلق بالانتقام ﴿ الله الذي يرسل الرياح فتثير سحابا فيبسطه ﴿ متصلا تارة ﴿ في السماء ﴿ وممتنعا ﴿ كيف يشاء ﴿ سائرا وواقفا مطبقا وغير مطبق من جانب دون جانب الى غير ذلك ﴿ ويجعله كسفا ﴿ قطعا تارة اخرى وقرأ ابن عامر بالسكون على انه مخفف اوجمع كسفة او مصدر وصف به ﴿ فترى الودق ﴿ المطر ﴿ يخرج من خلاله ﴿ في النارتين ﴿ فاذا اصاب به من يشاء من عباده ﴿ يعني بلادهم واراضيهم ﴿ اذا هم يستبشرون ﴿ بمجيء الخصب ﴿ وان كانوا من قبل ان ينزل عليهم ﴿ المطر ﴿ من قبله ﴿ تكرير

ولتبتغوا من فضله ﴿ معناه لتطلبوا رزقه بالتجارة في البحر ﴿ ولعلكم تشكرون ﴿ أي هذه النعم ﴿ قوله تعالى ﴿ ولقد أرسلنا من قبلك رسلا الى قومهم فجاؤهم بالبينات ﴿ أي بالدلالات الواضحات على صدقهم ﴿ فانتقمنا من الذين أجرموا ﴿ يعني انا عذبنا الذين كذبوهم ﴿ وكان حقا علينا نصر المؤمنين ﴿ أي نعم انجائهم من العذاب فنبه بهذا على ما فعل بالظفر في العاقبة والنصر على الاعداء ه عن أبي الدرداء قال سمعت النبي صلى الله عليه وسلم يقول مامن مسلم يرد عن عرض أخيه الا كان حقا على الله ان يرد عنه نار جهنم يوم القيامة ثم تلا هذه الآية وكان حقا علينا نصر المؤمنين أخرجه الترمذي ولفظه من رد عن عرض أخيه رد الله عن وجهه النار يوم القيامة وقال حديث حسن ه قوله عز وجل ﴿ الله الذي يرسل الرياح فتثير سحابا ﴿ أي تنشره ﴿ فيبسطه في السماء كيف يشاء ﴿ يعني مسيرة يوم أو يومين أو أكثر على ما يشاء ﴿ ويجعله كسفا ﴿ أي قطعا متفرقة ﴿ فترى الودق ﴿ أي المطر ﴿ يخرج من خلاله ﴿ أي من وسطه ﴿ فاذا أصاب به ﴿ أي بالودق ﴿ من يشاء من عباده اذا هم يستبشرون ﴿ أي يفرحون بالمطر ﴿ وان كانوا من قبل ان ينزل عليهم من قبله ﴿ أي من قبل أن ينزل عليهم المطر

لكي تشكروا النعمة (ولقد أرسلنا) بعثنا (من قبلك) يا محمد (رسلا الى قومهم فجاؤهم بالبينات) بالامر والنهي والعلامات فلم يؤمنوا (فانتقمنا) بالعذاب (من الذين أجرموا) أشركوا (وكان حقا علينا) واجبا علينا (نصر المؤمنين) مع الرسل بنجاتهم وهلاك اعدائهم (الله الذي يرسل الرياح فتثير سحابا) فتزعج سحابا ما بالمشر (فيبسطه في السماء كيف يشاء ويجعله كسفا) قطعا ان شاء (فترى الودق) يعني المطر (يخرج من خلاله) من خلال السحاب (فاذا أصاب به) بالمطر (من يشاء) من يريد (من عباده) في الارض (اذا هم يستبشرون) بالمطر (وان كانوا) وقد كانوا (من قبل أن ينزل عليهم) من قبل المطر

التوكيد فيها بدلالة [illegible] على تعهدهم بمطر فتأتى بواو الضمير وحكم بأيسهم فكان لاستيسار على قدر اعتقادهم وست (مبلسين) آيسين (فانظر [illegible]) شديد الحزن كئيب أثر فيه كرب وغيره أثر (رحمت الله) أي المطر (كيف يحيي الارض) بالنبات وأثر فيها (لمحيي الموتى) أي بعد (يحيي الموتى) مبني لوقت القدرة أي يحيي الارض بعد موتها فحي يحيي الناس بعد موتهم فهذا استدلال باحياء الموات على احياء الاموات (وهو على كل شيء قدير) أي وهو على كل شيء من المقدورات قادر وهذا من جملة المقول بالقول لاشتماله (ولئن أرسلنا ريحا) أي الريح (فرأوه) أي أثر رحمة الله لان رحمة الله هي الغيث وأثرها النبات ومن قرأ بالجمع رجع الضمير إلى الجزاء الحدي والعشرون إلى معنى الآثار الرحمة النبات واسم النبات يقع على القليل والكثير لانه مصدر سمي به مبالغة (مصفرا) بعد اخضراره وقيل مصفرا لان السحاب حادثة وقيل فرأوه السحاب مصفرا لان السحاب الاصفر لا يمطر واللام في لئن موطئة للقسم دخلت على حرف الشرط فاسد مسد جوابي القسم والشرط (لظلوا) ومعناه المكان (من بعده يكفرون) أي من بعد اصفراره أو من بعد الاستبشار ذهبوا الله تعالى بانه اذا حبس عنهم المطر قنطوا من رحمته وضربوا أذقانهم على صدورهم مبلسين فاذا أصابهم رحمته ورزقهم المطر استبشروا فاذا أرسل ريحا فضرب زروعهم بالصفار ضجوا وكفروا نعمة الله فهم في جميع هذه الاحوال على الصفة المذمومة وكان عليهم ان يتوكلوا على الله ويصبروا وان يشكروا نعمته فيسروا وان يحمدوه عليه فيفرحوا وان يصبروا على بلائه فكفروا (وانك لا تسمع الموتى) أي موتى القلوب وهؤلاء في حكم الموتى لا تسمع ان تقرأ وامت

---

(مبلسين) آيسين من المطر (فانظر) يا محمد (الى آثار رحمت الله) قراءة المطر وهو المطر (كيف يحيي الارض بعد موتها) بعد قحطها ويبوستها (ان ذلك) الذي يحيي الارض بعد موتها (لمحيي الموتى) بعث (وهو على كل شيء) من الحياة والموت والبعث (قدير ولئن أرسلنا ريحا) حمرة أو باردة على الزرع (فرأوه) أي الزرع (مصفرا) بعد اخضرته (لظلوا) لصاروا (من بعده) من بعد صفرته (يكفرون) بالله وبنعمته يقول يقيمون على الكفر بالله وبنعمته (فانك لا تسمع الموتى) لا تفقه

( ولا تسمع الصم الدعاء ) ولا تسمع الصم متى ( اذا ولوا مدبرين ) فان قلت الاصم لا تسمع مقبلا أو مدبرا فما فائدة هذا التخصيص قلت هو اذا كان مقبلا يفهم بالرمز والاشارة فاذا ولى لا تسمع ولا يفهم ( وما أنت بهادى العمى ) أى عمى القلوب وما أنت تهدى العمى حزة ( عن ضلالتهم ) أى لا يمكنك ان تهدى الاعمى الى طريق ما عن عنه باشارة فانك لا تهدى ( ان تسمع ) ما تسمع ( الا من يؤمن بآياتنا فهم مسلمون ) منقادون لاوامر الله تعالى ( الله الذى خلقكم من ضعف ) من النطف كقوله تعالى من ماء مهين ( ثم جعل من بعد ضعف ) الشباب ( قوة ) بعنى حال ( ثم جعل من بعد قوة ضعفا وشيبة ) أى حال الشيخوخة والهرم ( يخلق ما يشاء ) من ضعف بعد قوة وشباب وشيبة ( وهو العليم ) بحوالهم ( القدير ) على غيرهم وهذا الترديد فى الاحوال أبين دليل على الصانع العالم القادر فتح الفساد فى الاكل بالصم وحزة وضم غيرهما وهو اختيار حفص وهما لغتان والضم أقوى فى القراءة ما روى عن ابن عمر قال قرأها على رسول الله صلى الله عليه وسلم من ضعف فاقرأنى من ضعف وهما لغتان كالفقر والفقر والتكبر مع التكسر لان المتأخر ليس بين المتقدم ( يخلق ما يشاء ) من ضعف وقوة وشيبة وشيبة ( وهو العالم القدير ) فان الترديد فى الاحوال المختلفة مع امكان غيره دليل العلم والقدرة ( ويوم تقوم الساعة ) القيامة سميت لانها تقوم فى آخر ساعة من ساعات الدنيا ولانها تقع بغتة وصارت علما لها بالغلبة كالكوكب للزهرة ( يقسم المجرمون ما لبثوا )

---

ولا تسمع الصم الدعاء اذا ولوا مدبرين وما أنت بهادى العمى عن ضلالتهم ان تسمع الا من يؤمن بآياتنا فهم مسلمون ) تقدم تفسيره ( قوله تعالى ) الله الذى خلقكم من ضعف ) أى بدأكم من ضعف على ضعف وقيل من ماء ذى ضعف وقيل هو اشارة الى احوال الانسان كان جنينا ثم طفلا ثم يافعا ومترعرعا فمترلوما فهذه أحوال غاية الضعف ( ثم جعل من بعد ضعف قوة ) أى من بعد ضعف الصغر شبابا وهو بروقت القوة ( ثم جعل من بعد قوة ضعفا ) أى هرما ( وشيبة ) وهو تمام الهرم ( يخلق ما يشاء ) أى من الضعف والقوة والشباب والشيبة وليس ذلك من أفعال الطبيعة بل يخلقها الله تعالى ( وهو العالم ) بتدبير خلقه ( القدير ) على ما شاء ( ويوم تقوم الساعة يقسم المجرمون ) أى يحلف المشركون

---

الصم ) الكاملو ( الدعاء ) دعوتك الى الحق والهدى ( اذا ولوا ) عنك ( مدبرين ) ( وما أنت بهادى العمى عن ضلالتهم ) الى الهدى ( ان تسمع ) تسمع دعوتك ( الا من يؤمن بآياتنا ) يكتابنا ورسولنا ( فهم مسلمون ) موحدون والتوحيد ( الله الذى خلقكم من ضعف ) من نطفة ضعيفة ( ثم جعل من بعد ضعف قوة ) شبابا ( ثم جعل من بعد قوة ضعفا ) هرما ( وشيبة ) شمطا بعد شباب ( يخلق ما يشاء ) من حال الى حال ( وهو العالم ) بخلقه ( القدير ) على ما يشاء ( ويوم تقوم الساعة ) القيامة ( يقسم المجرمون ) يحلف المشركون بالله ( ما لبثوا ) فى القبور

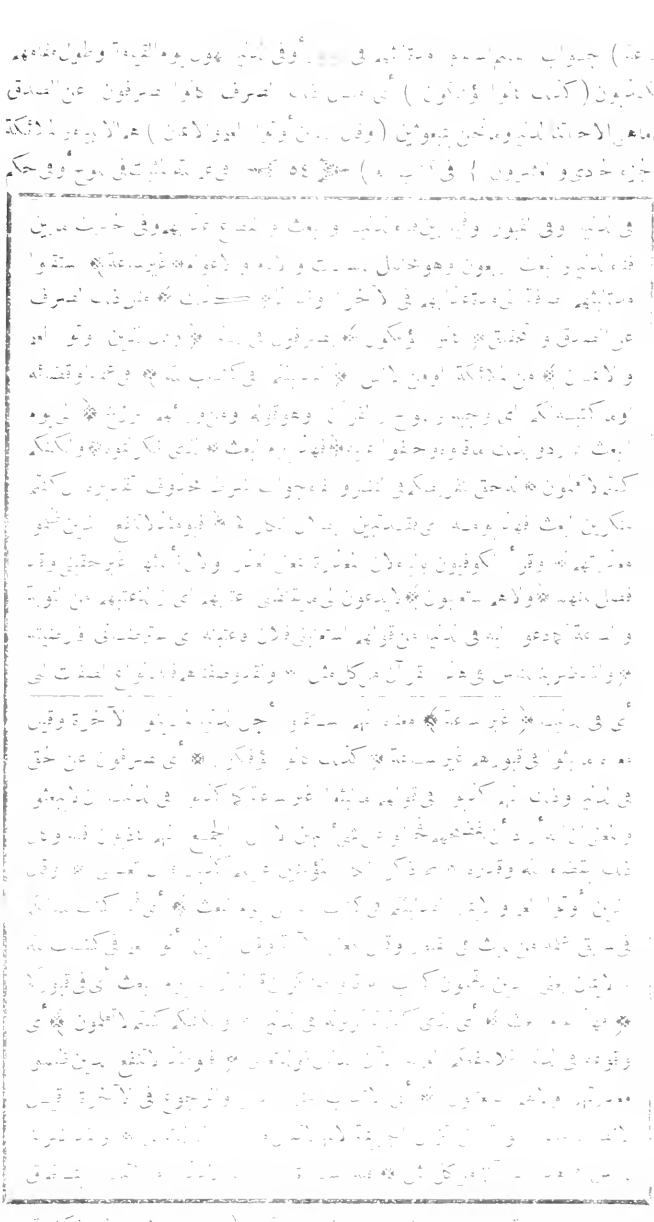

ولئن جئتهم بآية ليقولن الذين كفروا ان أنتم الا مبطلون ) أى ولقد وصفنا لهم كل صفة كانها مثل فى غرابتها وقصصنا عليهم كل قصة عجيبة الشأن كصفة المبعوثين يوم القيامة وقصتهم ومايقولون ومايقال لهم ومالا ينفع من اعتذارهم ولا يسعهم من استعتابهم ولكنهم لفسوة قلوبهم ﴿ ٥٥ ﴾ اذا جئتهم ( سورة الروم ) بآية من آيات القرآن قالوا جئتنا

هى فى الغرابة كالامثال مثل صفة المبعوثين يوم القيامة ومايقولون ومايقال لهم وما لا يكون لهم من الانتفاع بالمعذرة والاستعتاب او ينالهم من كل مثل ينبئهم على التوحيد والبعث وصدق الرسول ﴿ ولئن جئتهم بآية ﴾ من آيات القرآن ﴿ ليقولن الذين كفروا ﴾ من فرط عنادهم وقساوة قلوبهم ﴿ ان انتم ﴾ يعنون الرسول والمؤمنين ﴿ الا مبطلون ﴾ مزورون ﴿ كذلك ﴾ مثل ذلك الطبع ﴿ يطبع الله على قلوب الذين لا يعلمون ﴾ لا يطلبون العلم ويصرون على خرات اعتقدوها فان الجهل المركب يمنع ادراك الحق ويوجب تكذيب الحق ﴿ فاصبر ﴾ يا محمد على اذاهم ﴿ ان وعد الله ﴾ بنصرتك واظهار دينك على الدين كله ﴿ حق ﴾ لا بد من انجازه ﴿ ولا يستخفنك ﴾ ولا يحملنك على الخفة والقلق ﴿ الذين لا يوقنون ﴾ بتكذيبهم وايذائهم فانهم شاكون متحيرون لا يستبدع منهم ذلك وعن يعقوب تخفيف النون وقرئ ولا يستخفنك اى لا يزعجوك فكونوا احق بك من المؤمنين عن رسول الله صلى الله تعالى عليه وسلم من قرأ سورة الروم كان له من الاجر عشر حسنات بعدد كل ملك يسبح الله بين السماء والارض وادرك ماضيع فى يومه وليلته

## سورة لقمان مكية وقيل الا آية وهى الذين يقيمون الصلاة

## ويؤتون الزكوة فان وجر بهما بالمدينة وهو ضعيف

## لانه لا ينافى شرعيتهما بمكة وقيل الا ثلثا من قوله

## واوان ما فى الارض من شجرة اقلام وآيها اربع

## وثلاثون وقيل ثلاث وثلاثون آية

---

الكفاية من الانذار ﴿ ولئن جئتهم بآية ليقولن الذين كفروا ان أنتم الا مبطلون ﴾ يعنى ما أنتم الا على باطل وذلك على سبيل العناد فان قلت ما معنى توحيد الخطاب فى قوله ولئن جئتهم والجمع فى قوله ان أنتم الا مبطلون قلت فيه لطيفة وهى ان الله تعالى قال ولئن جئتهم بكل آية جاءت بها الرسل ويمكن أن يقال معناه انكم كلكم ايها الرسل مبطلون ﴿ كذلك يطبع الله على قلوب الذين لا يعلمون ﴾ أى توحيد الله ﴿ فاصبر ان وعد الله حق ﴾ أى فى نصرك واظهارك على عدوك ﴿ ولا يستخفنك ﴾ أى لا يحملنك على الجهل وقيل لا يستخفن رأيك ﴿ الذين لا يوقنون ﴾ اى بالبعث والحساب والله سبحانه وتعالى أعلم بمراده

## تفسير سورة لقمان وهى مكية واربع وثلاثون آية وخمسمائة

## وثمان وأربعون كلمة ومائتان وعشرة أحرف

---

(ليقولن الذين كفروا) كفار مكة (ان أنتم) ما أنتم يا معشر المؤمنين (الا مبطلون) كاذبون (كذلك) مثل ذلك الطبع (يطبع الله) يختم الله (على قلوب الذين لا يعلمون) توحيد الله ولا يصدقون به (فاصبر) يا محمد على أذاهم (ان وعد الله) بالنصر لك وبإعلاء دينك (حق) كائن لا محالة (ولا يستخفنك) لا يستزلنك عن الايمان يوم القيامة (الذين لا يوقنون) لا يصدقون وهم أهل مكة وقوله الم قد ذكر فيها لقمان وهى كلها مكية آياتها أربع وثلاثون وكلماتها مائة وثمان وأربعون وحروفها ألفان ومائة وعشرة أحرف

سورة الرحمن مكية

الرحمن ﴿١﴾ علم القرآن ﴿٢﴾ خلق الإنسان ﴿٣﴾ علمه البيان ﴿٤﴾ الشمس والقمر بحسبان ﴿٥﴾ والنجم والشجر يسجدان ﴿٦﴾ والسماء رفعها ووضع الميزان ﴿٧﴾ ألا تطغوا في الميزان ﴿٨﴾ وأقيموا الوزن بالقسط ولا تخسروا الميزان ﴿٩﴾ والأرض وضعها للأنام ﴿١٠﴾ فيها فاكهة والنخل ذات الأكمام ﴿١١﴾ والحب ذو العصف والريحان ﴿١٢﴾ فبأي آلاء ربكما تكذبان ﴿١٣﴾ خلق الإنسان من صلصال كالفخار ﴿١٤﴾ وخلق الجان من مارج من نار ﴿١٥﴾ فبأي آلاء ربكما تكذبان ﴿١٦﴾ رب المشرقين ورب المغربين ﴿١٧﴾ فبأي آلاء ربكما تكذبان ﴿١٨﴾ مرج البحرين يلتقيان ﴿١٩﴾ بينهما برزخ لا يبغيان ﴿٢٠﴾ فبأي آلاء ربكما تكذبان ﴿٢١﴾ يخرج منهما اللؤلؤ والمرجان ﴿٢٢﴾ فبأي آلاء ربكما تكذبان ﴿٢٣﴾ وله الجوار المنشآت في البحر كالأعلام ﴿٢٤﴾ فبأي آلاء ربكما تكذبان ﴿٢٥﴾ كل من عليها فان ﴿٢٦﴾ ويبقى وجه ربك ذو الجلال والإكرام ﴿٢٧﴾ فبأي آلاء ربكما تكذبان ﴿٢٨﴾ يسأله من في السماوات والأرض كل يوم هو في شأن ﴿٢٩﴾ فبأي آلاء ربكما تكذبان ﴿٣٠﴾ سنفرغ لكم أيه الثقلان ﴿٣١﴾ فبأي آلاء ربكما تكذبان ﴿٣٢﴾ يا معشر الجن والإنس إن استطعتم أن تنفذوا من أقطار السماوات والأرض فانفذوا لا تنفذون إلا بسلطان ﴿٣٣﴾ فبأي آلاء ربكما تكذبان ﴿٣٤﴾ يرسل عليكما شواظ من نار ونحاس فلا تنتصران ﴿٣٥﴾ فبأي آلاء ربكما تكذبان ﴿٣٦﴾ فإذا انشقت السماء فكانت وردة كالدهان ﴿٣٧﴾ فبأي آلاء ربكما تكذبان ﴿٣٨﴾ فيومئذ لا يسأل عن ذنبه إنس ولا جان ﴿٣٩﴾ فبأي آلاء ربكما تكذبان ﴿٤٠﴾ يعرف المجرمون بسيماهم فيؤخذ بالنواصي والأقدام ﴿٤١﴾ فبأي آلاء ربكما تكذبان ﴿٤٢﴾ هذه جهنم التي يكذب بها المجرمون ﴿٤٣﴾ يطوفون بينها وبين حميم آن ﴿٤٤﴾ فبأي آلاء ربكما تكذبان ﴿٤٥﴾ ولمن خاف مقام ربه جنتان ﴿٤٦﴾ فبأي آلاء ربكما تكذبان ﴿٤٧﴾ ذواتا أفنان ﴿٤٨﴾ فبأي آلاء ربكما تكذبان ﴿٤٩﴾ فيهما عينان تجريان ﴿٥٠﴾ فبأي آلاء ربكما تكذبان ﴿٥١﴾ فيهما من كل فاكهة زوجان ﴿٥٢﴾ فبأي آلاء ربكما تكذبان ﴿٥٣﴾ متكئين على فرش بطائنها من إستبرق وجنى الجنتين دان ﴿٥٤﴾ فبأي آلاء ربكما تكذبان ﴿٥٥﴾ فيهن قاصرات الطرف لم يطمثهن إنس قبلهم ولا جان ﴿٥٦﴾ فبأي آلاء ربكما تكذبان ﴿٥٧﴾ كأنهن الياقوت والمرجان ﴿٥٨﴾ فبأي آلاء ربكما تكذبان ﴿٥٩﴾ هل جزاء الإحسان إلا الإحسان ﴿٦٠﴾ فبأي آلاء ربكما تكذبان ﴿٦١﴾ ومن دونهما جنتان ﴿٦٢﴾ فبأي آلاء ربكما تكذبان ﴿٦٣﴾ مدهامتان ﴿٦٤﴾ فبأي آلاء ربكما تكذبان ﴿٦٥﴾ فيهما عينان نضاختان ﴿٦٦﴾ فبأي آلاء ربكما تكذبان ﴿٦٧﴾ فيهما فاكهة ونخل ورمان ﴿٦٨﴾ فبأي آلاء ربكما تكذبان ﴿٦٩﴾ فيهن خيرات حسان ﴿٧٠﴾ فبأي آلاء ربكما تكذبان ﴿٧١﴾ حور مقصورات في الخيام ﴿٧٢﴾ فبأي آلاء ربكما تكذبان ﴿٧٣﴾ لم يطمثهن إنس قبلهم ولا جان ﴿٧٤﴾ فبأي آلاء ربكما تكذبان ﴿٧٥﴾ متكئين على رفرف خضر وعبقري حسان ﴿٧٦﴾ فبأي آلاء ربكما تكذبان ﴿٧٧﴾ تبارك اسم ربك ذي الجلال والإكرام ﴿٧٨﴾

## تفسير سورة الرحمن مكية

﴿الرحمن﴾ ابتداء ﴿علم القرآن﴾ خبره ﴿خلق الإنسان﴾ محمدا ﴿علمه البيان﴾ ما كان وما يكون ﴿الشمس والقمر بحسبان﴾ بحساب معلوم لمنافع العباد ﴿والنجم﴾ نبات الأرض ﴿والشجر يسجدان﴾ لله تعالى ﴿والسماء رفعها﴾ فوق الأرض ﴿ووضع الميزان﴾ العدل ﴿ألا تطغوا في الميزان﴾ أي لكي لا تطغوا ﴿وأقيموا الوزن بالقسط﴾ بالعدل ﴿ولا تخسروا الميزان﴾ لا تنقصوا ﴿والأرض وضعها للأنام﴾ للخلق ﴿فيها فاكهة﴾ ألوان الفواكه ﴿والنخل ذات الأكمام﴾ الطلع الذي يكون فيه التمر ﴿والحب ذو العصف﴾ التبن ﴿والريحان﴾ الرزق ﴿فبأي آلاء ربكما تكذبان﴾ أيها الثقلان الجن والإنس ﴿خلق الإنسان من صلصال﴾ طين يابس له صلصلة ﴿كالفخار﴾ كالخزف ﴿وخلق الجان﴾ أبا الجن ﴿من مارج من نار﴾ من لهب النار الخالص ﴿فبأي آلاء ربكما تكذبان﴾ أيها الثقلان ﴿رب المشرقين ورب المغربين﴾ مشرق الشتاء ومشرق الصيف ومغرب الشتاء ومغرب الصيف ﴿فبأي آلاء ربكما تكذبان﴾ أيها الثقلان ﴿مرج البحرين﴾ أرسل البحرين ﴿يلتقيان﴾ بحر فارس وبحر الروم ﴿بينهما برزخ﴾ حاجز من قدرة الله تعالى ﴿لا يبغيان﴾ لا يختلطان ﴿فبأي آلاء ربكما تكذبان﴾ أيها الثقلان ﴿يخرج منهما اللؤلؤ والمرجان﴾ صغار اللؤلؤ وكباره ﴿فبأي آلاء ربكما تكذبان﴾ أيها الثقلان ﴿وله الجوار المنشآت في البحر كالأعلام﴾ السفن الجارية في البحر كالجبال ﴿فبأي آلاء ربكما تكذبان﴾ أيها الثقلان ﴿كل من عليها فان﴾ هالك ﴿ويبقى وجه ربك ذو الجلال والإكرام﴾ ذو العظمة والسلطان ﴿فبأي آلاء ربكما تكذبان﴾ أيها الثقلان ﴿يسأله من في السماوات والأرض﴾ الخلق كلهم يسأله الرزق والمغفرة ﴿كل يوم هو في شأن﴾ يغفر ذنبا ويفرج كربا ويرفع قوما ويضع آخرين ﴿فبأي آلاء ربكما تكذبان﴾ أيها الثقلان ﴿سنفرغ لكم أيه الثقلان﴾ سنحاسبكم ﴿فبأي آلاء ربكما تكذبان﴾ أيها الثقلان ﴿يا معشر الجن والإنس إن استطعتم أن تنفذوا من أقطار السماوات والأرض فانفذوا﴾ فاهربوا ﴿لا تنفذون إلا بسلطان﴾ بقوة ﴿فبأي آلاء ربكما تكذبان﴾ أيها الثقلان ﴿يرسل عليكما شواظ من نار﴾ لهب النار الخالص ﴿ونحاس﴾ دخان النار ﴿فلا تنتصران﴾ فلا تمتنعان ﴿فبأي آلاء ربكما تكذبان﴾ أيها الثقلان ﴿فإذا انشقت السماء فكانت وردة كالدهان﴾ كالفرس الورد في الشتاء إذا اشتد البرد ﴿فبأي آلاء ربكما تكذبان﴾ أيها الثقلان ﴿فيومئذ لا يسأل عن ذنبه إنس ولا جان﴾ لا يسأل الله عن ذنب أحد منهم ﴿فبأي آلاء ربكما تكذبان﴾ أيها الثقلان ﴿يعرف المجرمون بسيماهم﴾ بعلامتهم ﴿فيؤخذ بالنواصي والأقدام﴾ فيجمع بين ناصيته وقدميه ﴿فبأي آلاء ربكما تكذبان﴾ أيها الثقلان ﴿هذه جهنم التي يكذب بها المجرمون﴾ المشركون ﴿يطوفون بينها وبين حميم آن﴾ بين الحر والقر ﴿فبأي آلاء ربكما تكذبان﴾ أيها الثقلان ﴿ولمن خاف مقام ربه جنتان﴾ جنة لفعل الطاعة وجنة لترك المعصية ﴿فبأي آلاء ربكما تكذبان﴾ أيها الثقلان ﴿ذواتا أفنان﴾ ألوان من الفواكه ﴿فبأي آلاء ربكما تكذبان﴾ أيها الثقلان ﴿فيهما عينان تجريان﴾ بالماء الزلال ﴿فبأي آلاء ربكما تكذبان﴾ أيها الثقلان ﴿فيهما من كل فاكهة زوجان﴾ لونان ﴿فبأي آلاء ربكما تكذبان﴾ أيها الثقلان ﴿متكئين على فرش بطائنها من إستبرق﴾ ظهائرها من الديباج فكيف ظنك بالظهائر ﴿وجنى الجنتين دان﴾ ما يجتنى من الجنتين قريب يناله القائم والقاعد والمضطجع ﴿فبأي آلاء ربكما تكذبان﴾ أيها الثقلان ﴿فيهن قاصرات الطرف﴾ نساء قصرن طرفهن على أزواجهن ﴿لم يطمثهن إنس قبلهم ولا جان﴾ لم يجامعهن ﴿فبأي آلاء ربكما تكذبان﴾ أيها الثقلان ﴿كأنهن الياقوت والمرجان﴾ في الصفاء والحمرة ﴿فبأي آلاء ربكما تكذبان﴾ أيها الثقلان ﴿هل جزاء الإحسان إلا الإحسان﴾ هل جزاء من أحسن في الدنيا إلا الجنة في الآخرة ﴿فبأي آلاء ربكما تكذبان﴾ أيها الثقلان ﴿ومن دونهما جنتان﴾ لمن دون السابقين جنتان ﴿فبأي آلاء ربكما تكذبان﴾ أيها الثقلان ﴿مدهامتان﴾ خضراوان من الري ﴿فبأي آلاء ربكما تكذبان﴾ أيها الثقلان ﴿فيهما عينان نضاختان﴾ فوارتان بالماء ﴿فبأي آلاء ربكما تكذبان﴾ أيها الثقلان ﴿فيهما فاكهة ونخل ورمان﴾ ليس بفاكهة ولا نخل ولا رمان في الدنيا ولكن سماها بأسمائها ﴿فبأي آلاء ربكما تكذبان﴾ أيها الثقلان ﴿فيهن خيرات حسان﴾ خيرات الأخلاق حسان الوجوه ﴿فبأي آلاء ربكما تكذبان﴾ أيها الثقلان ﴿حور مقصورات في الخيام﴾ قصرن في الخيام ﴿فبأي آلاء ربكما تكذبان﴾ أيها الثقلان ﴿لم يطمثهن إنس قبلهم ولا جان﴾ لم يجامعهن ﴿فبأي آلاء ربكما تكذبان﴾ أيها الثقلان ﴿متكئين على رفرف خضر﴾ على المرافق الخضر ﴿وعبقري حسان﴾ على الزرابي الحسان ﴿فبأي آلاء ربكما تكذبان﴾ أيها الثقلان ﴿تبارك اسم ربك ذي الجلال والإكرام﴾ تعالى ربك ذو العظمة والسلطان

وهو نضر بن حرث (من شتري لهو الحديث) أبطل الحديث وكتب الأساطير والشمس والنجوم والحساب والغنا

فلا يزال الآن يضربه بارجلهما حتى يكون هو الذى يسقط والاشتراء من الشراء كما روى عن النضر أو من قوله اشتروا الكفر بالايمان أى استبدلوه منه واختاروه عليه أى يختارون حديث الباطل على حديث الحق واضافة اللهو الى الحديث للتبيين بمعنى من لان اللهو يكون من الحديث ومن غيره فبين بالحديث والمراد بالحديث الحديث المنكر كما جاء فى الحديث الحديث فى المسجد يأكل الحسنات كما تأكل البهيمة الحشيش أو للتبعيض كأنه قيل ومن الناس من يشترى بعض الحديث الذى هو اللهو منه (ليضل) أى ليصد الناس عن الدخول فى الاسلام ﴿ ٥٧ ﴾ واستماع القرآن ﴿ سورة لقمان ﴾ ليضل مكى وأبو عمرو أى ليثبت على ضلاله الذى كان عليه ويزيد فيه (عن سبيل الله) عن دين الاسلام والقرآن (بغير علم) أى جهلا منه بما عليه من الوزر بة (ويتخذها) أى السبيل بالنصب كوفى غير أبى بكر عطفا على ليضل ومن رفع عطفه على يشترى (هزوا) بسكون الزاى والهمز حمزة وبضم الزاى بلا همز حفص وغيرهم بضم الزاى والهمزة (أولئك لهم عذاب مهين) أى يهنهم ومن لا يهامه يقع على الواحد والجمع أى النضر وأمثاله (واذا تتلى عليه آياتنا ولى مستكبرا) أعرض عن تدبرها مستكبرا رافعا نفسه عن الاصغاء الى القرآن (كأن لم يسمعها) يشبه حاله فى ذلك حال من لم يسمعها وهو حال من مستكبرا والاصل كأنه والضمير ضمير الشأن (كأن فى أذنيه وقرا) ثقلا وهو

وقيل نزلت فى النضر بن الحارث اشترى كتب الاعاجم وكان يحدث بها قريشا ويقول ان كان محمد يحدثكم بحديث عاد وثمود فانا احدثكم بحديث رستم واسفنديار والاكاسرة وقيل كان يشترى القيان ويحملهن على معاشرة من اراد الاسلام ومنعه عنه ﴿ ليضل عن سبيل الله ﴾ ذيه او قراءة كتابه ﴿ وقرأ ابن كثير وابو عمرو بفتح الياء بمعنى ليثبت على ضلاله ويزيد فيه ﴿ بغير علم ﴾ بحال ما يشتريه او بالتجارة حيث استبدل اللهو بقراءة القرآن ﴿ ويتخذها هزؤا ﴾ ويتخذ السبيل سخرية وقد نصبه حمزة والكسائى ويعقوب وحفص عطفا على ليضل ﴿ اولئك لهم عذاب مهين ﴾ لاهانتهم الحق باستئثار الباطل عليه ﴿ واذا تتلى عليه آياتنا ولى مستكبرا ﴾ متكبرا لا يعبأ بها ﴿ كأن لم يسمعها ﴾ مشابها حاله حال من لم يسمعها ﴿ كأن فى اذنيه وقرا ﴾ مشابها من فى اذنيه ثقل لا يقدر ان يسمع والاولى حال من المستكن فى ولى او مستكبرا والثانية بدل منها او حال من المستكن فى لم يسمعها ويجوز ان يكونا استئنافين ﴿ فبشره بعذاب اليم ﴾ اجعله بان العذاب يحيقه لا محالة وقرأ

ولا خير فى تجارة فيهن وثمنهن حرام وفى مثل هذا نزلت ومن الناس من يشترى لهو الحديث الآية وعن أبى هريرة أن النبى صلى الله عليه وسلم نهى عن ثمن الكلب وكسب المزمار وقال مكحول من اشترى جارية ضرابة ليسكها غنائها وضربها مقتيا عليه حتى يموت لم أصل عليه ان الله تعالى يقول ومن الناس من يشترى لهو الحديث الآية وعن ابن مسعود وابن عباس والحسن وعكرمة وسعيد بن جبير قالوا لهو الحديث هو الغناء والآية نزلت فيه ومعنى يشترى يستبدل ويختار الغناء والمزامير والمعازف على القرآن وقال أبو الصهباء سألت ابن مسعود عن هذه الآية فقال هو الغناء والله الذى لا اله الا هو يرددها ثلاث مرات وقال ابراهيم النخعى الغناء ينبت النفاق فى القلب كما ينبت الماء البقل وقيل هو كل لهو ولعب وقيل هو الشرك ﴿ ليضل عن سبيل الله ﴾ أى عن دين الاسلام وسماع القرآن ﴿ بغير علم ﴾ أى فعله عن جهل وحسب المرء من الضلالة أن يختار حديث الباطل على حديث الحق ﴿ ويتخذها هزوا ﴾ أى يتخذ آيات الله منها ﴿ أولئك ﴾ يعنى الذين هذه صفتهم ﴿ لهم عذاب مهين واذا تتلى عليه آياتنا ولى مستكبرا ﴾ أى لا يعبأ بها ولا يرفع لها رأسا ﴿ كأن لم يسمعها ﴾ أى يشبه حاله فى ذلك حال من لم يسمعها وهو سامع ﴿ كأن فى أذنيه وقرا ﴾ أى ثقلا او وقر فيهما ﴿ فبشره بعذاب أليم ﴾

( قا و خا ٨ مس )

ويقال هو الشرك بالله (ليضل) بذلك (عن سبيل الله) عن دين الله وطاعته (بغير علم) بلا علم ولا حجة (ويتخذها هزوا) سخرية (أولئك لهم عذاب مهين) شديد (واذا تتلى) تقرأ (عليه آياتنا) بالامر والنهى (ولى مستكبرا) رجع متعظما عن الايمان بها (كأن لم يسمعها) لم يعها (كأن فى أذنيه وقرا) صمما (فبشره) يا محمد (بعذاب اليم) وجيع يوم بدر فقتل يوم بدر صبرا

معمودة على قوله بغير عمد كما تقول لصاحبك أما بلا سيف ولارمح ترائى ولا محل لها من الاعراب لانها مستأنفة أو في محل الجر صفة لعمد أي بغير عمد مرئية يعني انه رفعها بعمد لاترى وهي اعمدة كهيا بقدرته (وألقى في الارض رواسى) جبالا ثوابت (أن تميد بكم) لئلا تضطرب بكم (وبث) ونشر (فيها من كل دابة) وأنزلنا من السماء ماء فأنبتنا فيها من كل زوج) صنف (كريم) حسن (هذا) اشارة الى ماذكر من مخلوقه (خلق الله) أي مخلوقه (فأروني ماذا خلق الذين من دونه) يعني آلهتهم بكتهم بان هذه الاشياء العظيمة من خلقه الله فأروني من خلقته آلهتكم حتى استوجبوا عندكم

﴿ وذكر البشارة على التهكم ﴾ ان الذين آمنوا وعملوا الصالحات لهم جنات النعيم ﴿ أي لهم ثم جنات لاتكدر ثمرتها ﴿ خالدين فيها ﴾ حال من الضمير في لهم او من جنات والعامل معنى الاضافة ﴿ وعد الله حقا ﴾ مصدران مؤكدان الاول لنفسه والثاني لغيره لان قوله لهم جنات وعد وليس كل وعد حقا ﴿ وهو العزيز ﴾ الذي لايغلبه شئ فيمنعه عن انجاز وعده ووعيده ﴿ الحكيم ﴾ الذي لايفعل الا ما تستدعيه حكمته ﴿ خلق السموات بغير عمد ترونها ﴾ سبق في الرعد ﴿ وألقى في الارض رواسي ﴾ جبالا ثوابت ﴿ أن تميد بكم ﴾ كراهة ان تميل بكم فان بسطة الجو تقتضي تمايل اجزائه وتضاعها لاقتضاء اختصاص كل منها بحيز ووضع معينين ﴿ وبث فيها ﴾ في كل دابة وانما عبر عن الحيوان بما هو لما فيها من الابهام ثم مفاتيحها فيها من كل زوج كريم ﴿ من كل صنف كثير المنفعة وفائدة استدل بذلك على عزته التي هي كمال القدرة وحكمته التي هي كمال العلم وبهما يتم كمال الوحيد وقرر به قوله ﴿ هذا خلق الله فأروني ماذا خلق الذين من دونه ﴾ هذا اشارة الى الذي ذكر مخلوقه فماذا خلق آلهتكم حتى

---

﴿ ان الذين آمنوا وعملوا الصالحات لهم جنات النعيم خالدين فيها وعد الله حقا ﴾ بمعنى وعدهم الله ذلك وعدا حقا وهو لا يخلف الميعاد ﴿ وهو العزيز الحكيم ﴾ ﴿ قوله تعالى ﴾ ﴿ خلق السموات بغير عمد ﴾ في سورة الرعد خلقت مبسوطة كالقبة مستوية وهو قول المفسرين وهي في القضية والقضاء لايهتدي لها وكون السماء في بعضه دون بعض ليس ذلك الا بقدرة قادر مختار واليه الاشارة بقوله بغير عمد ﴿ ترونها ﴾ أي ليس لها شئ يمسكها لزول من موضعها وهي ثابتة لاتزول وليس ذلك الا بقدرة الله تعالى وفي قوله ترونها وجهان أحدهما ان الراجع الى السموات أي ليست هي بعمد وأنتم ترونها كذلك بغير عمد وجه الثاني ان الراجع الى العمد ومعناه بغير عمد مرئية ﴿ وألقى في الارض رواسي أن تميد بكم ﴾ أي لئلا تتحرك بكم ﴿ وبث فيها ﴾ أي في الارض ﴿ من كل دابة ﴾ أي يسكنون فيها ﴿ وأنزلنا من السماء ماء ﴾ يعني المطر وهو من الله على عباده وفضله ﴿ فأنبتنا فيها من كل زوج كريم ﴾ أي من كل صنف حسن ﴿ هذا ﴾ يعني الذي ذكرت مما تعاينون ﴿ خلق الله ﴾ يعني هذا خلق الذين من دونه ﴿ أي آلهتكم التي تعبدونها

---

( ان الذين آمنوا ) بمحمد عليه السلام والقرآن (وعملوا الصالحات) فيما بينهم وبين ربهم (لهم جنات النعيم) لايفنى نعيمها (خالدين ( بل ) فيها) مقيمين فيها لايموتون ولايخرجون منها (وعد الله) مؤمنين بالجنة (حقا) صدقا (وهو العزيز) في ملكه وسلطانه (الحكيم) في أمره وقضائه (خلق) الله (السموات بغير عمد ترونها) لاعمد ويقال بعمد لاترونها (وألقى في الارض) خلق الارض (رواسي) جبال الثوابت أوتادها (أن تميد بكم) لكي لاتميد بكم (وبث فيها) خلق وبسط في الارض (من كل دابة) فيها لروح (وأنزلنا من السماء ماء) مطرا (فأنبتنا فيها) في الارض (من كل زوج) ون (كريم) حسن (هذا خلق الله) هذا مخلوق أما خلقته (فأروني ماذا خلق الذين من دونه) من دون الله

استحقوا امشاركته وماذا نصب لخلق اوما مرتفع بالابتداء وخبره ذا بصلته والرؤى معلق عنه ﴿ بل الظالمون فى ضلال مبين ﴾ اضراب عن تبكيتهم الى التسجيل عليهم بالضلال الذى لايخفى على ناظر ووضع الظاهر موضع المضمر للدلالة على انهم ظالمون باشراكهم ﴿ ولقد آتينا لقمان الحكمة ﴾ يعنى لقمان بن باعوراء من اولاد آزر بن اخت ايوب اوخالته وعاش الف سنة حتى ادرك داود واخذ منه العلم وكان يفتى قبل مبعثه والجمهور على انه كان حكيما ولم يكن نبيا والحكمة فى عرف العلماء استكمال النفس الانسانية باقتباس العلوم النظرية واكتساب الملكة التامة على الافعال الفاضلة على قدر طاقتها ومن حكمته انه صحب داود شهورا وكان يسرد الدرع فلم يسأله عنها فلما اتمها لبسها وقال نعم لبوس الحرب انت فقال الصمت حكم وقليل فاعله وان داود قال له يوما كيف اصبحت فقال اصبحت فى يدى غيرى فتفكر داود فيه فصنع صنعة وانه اسر بان يذبح شاة ويأتى باطيب مضغتين منها فاتى باللسان والقلب ثم بعد ايام امره بان يأتى باخبث مضغتين منها فأتى بهما ايضا فسأله عن ذلك فقال هما اطيب شئ اذا طابا واخبث شئ اذا خبثا ﴿ ان اشكر لله ﴾ لان اشكر اوای اشكر فان ايتاء الحكمة فى معنى القول

﴿ بل الظالمون فى ضلال مبين ﴾ قوله عز وجل ﴿ ولقد آتينا لقمان الحكمة ﴾ قيل هو لقمان بن باعوراء ابن ناحور بن تارخ وهو آزر وقيل كان ابن أخت أيوب وقيل كان ابن خالته وقيل انه عاش ألف سنة حتى أدرك داود وقيل انه كان قاضيا فى بنى اسرائيل واتفق العلماء على انه كان حكيما ولم يكن نبيا الا عكرمة فانه قال كان نبيا وقيل خير بين النبوة والحكمة فاختار الحكمة وروى انه كان نائما نصف الليل فنودى يالقمان هل لك أن نجعلك خليفة فى الارض فتحكم بين الناس فاجاب الصوت فقال ان خيرنى ربى قبلت العافية ولم أقبل البلاء وان عزم على فسمعا وطاعة وانى أعلم ان الله ان فعل بى ذلك أعاننى وعصمنى فقالت الملائكة بصوت لا يراهم لم يالقمان قال ان الحاكم بأشد المنازل وأكدرها يغشاه الظلم من كل مكان ان عدل فيها رجى ان ينجو وان أخطأ الطريق أخطأ طريق الجنة ومن يكن فى الدنيا ذليلا خير من أن يكون شريفا ومن يختر الدنيا على الآخرة تفتنه الدنيا ولم يصب الآخرة فعجبت الملائكة من حسن منطقه فنام نومة فاعطى الحكمة فاتيه وهو يتكلم بها ثم نودى داود بعده فقبلها ولم يشترط ما شرط لقمان فهوى فى الخطيئة فغفر له كل ذلك بأن عفو الله عنه وكان لقمان يوازر داود لحكمته وقيل كان لقمان عبدا حبشيا نجارا وقيل كان خياطا وقيل كان راعى غنم فروى انه لقيه رجل وهو يتكلم بالحكمة فقال ألست فلانا الراعى قال بلى قال فهم بلغت ما بلغت قال بصدق الحديث وأداء الامانة وترك ما لا يعنينى وقيل كان عبدا أسود عظيم الشفتين مشقق القدمين وقيل خير السودان بلال بن رباح ومجمع مولى عمر ولقمان والنجاشى رابعهم أوتى الحكمة والعقل والفهم وقيل العلم والعمل به ولا يسمى الرجل حكيما حتى يجمعهما وقيل الحكمة المعرفة والاصابة فى الامور وقيل الحكمة شئ يجعله الله فى القلب ينوره كما نور البصر فيدرك المبصر * وقوله ﴿ أن اشكر لله ﴾

أعطينا (لقمان الحكمة) العلم والفهم واصابة القول والعمل (أن اشكر لله) بالتوحيد والطاعة

الى التسجيل عليهم بالتورط فى ضلال ليس بعده ضلال (ولقد آتينا لقمان الحكمة)

وهو لقمان بن باعوراء ابن أخت أيوب او ابن خالته وقيل كان من أولاد آزر وعاش ألف سنة وأدرك داود عليه السلام وأخذ منه العلم وكان يفتى قبل مبعث داود عليه السلام فلما بعث قطع الفتوى فقيل له فقال ألا أكتفى اذا كفيت وقيل كان خياطا وقيل نجارا وقيل راعيا وقيل كان قاضيا فى بنى اسرائيل وقال عكرمة والشعبى كان نبيا والجمهور على انه كان حكيما ولم يكن نبيا وقيل خير بين النبوة والحكمة فاختار الحكمة وهى الاصابة فى القول والعمل وقيل تكلم الاب نبى وتكلم ألف نبى وان فى (أن اشكر لله) مفسرة والمعنى أى اشكر لله لان ايتاء الحكمة فى معنى القول وقيد الله تعالى على ان الحكمة الاصابة والعلم الحقيق هو المتصل بهما بعد [illegible] والشكر له حيث [illegible] الحكمة بالحث [illegible] وقيل لايكون الرجل حكيما حتى يكون [illegible] لاوثان (بل الظالمون) [illegible] تركون (فى ضلال مبين) [illegible] فى خطأ بين (ولقد آتينا) [illegible] شكر لله) بالتوحيد والطاعة

حكمة فى قوله ونعمه ورسم شرته وصحبته وقال السرى السقطى الشكر أن لا تعصى الله بنعمه وقال الجنيد أن لا ترى نعمك فى نعمه وقيل هو الاقرار بالعجز عن الشكر والحاصل ان شكر القلب المعرفة وشكر اللسان الحمد وشكر الابدان الطاعة ورؤية العجز فى الكل دليل قبول الكل ﴿ ومن شكر فانما يشكر لنفسه ﴾ لان منفعته تعود اليه فهو يزيد (ومن كفر) النعمة ﴿ فان الله غنى ﴾ غير محتاج الى الشكر ﴿ حميد ﴾ حقيق بان يحمد وان لم يحمده أحد (واذ) أى واذكر (قال لقمان لابنه) اسم أو اشكر وهو الجزء الحادى والعشرون ﴿ وهو يعظه ﴾ بالسكون مكى يبنى حفص بفتحه فى كل القرآن ( لا تشرك بالله ان الشرك لظلم عظيم ) لانه تسوية بين من لا نعمة الا وهى منه ومن لا نعمة له أصلا ( ووصينا الانسان بوالديه ) حملته أمه وهنا على وهن ) أى حملته ذوى وهنا على وهن أى تضعف ضعفا فوق ضعف أى يتزايد ضعفها ويتضاعف لان الحمل كلما ازداد أوعظم ازدادت ثقلا وضعفا ( وفصاله فى عامين ) أى فطامه عن الرضاع تمام عامين ( أن اشكرلى ولوالديك ) هو تفسير وصينا أى وصيناه بشكرنا وبشكر والديه وقوله حملته أمه وهنا على وهن وفصاله فى عامين اعتراض بين المفسر والمفسر لانه لما وصى بالوالدين ذكر تكلف الام وتعبها ( ومن يشكر ) نعمته بالتوحيد والطاعة ( فانما يشكر ) بالتوحيد والطاعة ( لنفسه ) لثواب ( ومن كفر ) نعمه ( فان الله غنى ) عن شكره ( حميد ) فى فعله واذكر ( لقمان لابنه ) ( يا بنى لا تشرك بالله ان الشرك ) بالله ( لظلم عظيم ) لانك تضع العبادة غير موضعها ( ووصينا الانسان ) بوالديه حملته أمه وهنا على وهن ) قال ابن عباس ستة اشهر وقيل ان المرأة اذا حملت تحولت عينها والتهب والمشقة وذلك لان الحمل يضعف ويلصق ضعفا ويضعف ويزيد عند تضعف ﴿ وفصاله فى عامين ﴾ أى فصاله فى سنتين ﴿ أن اشكرلى ولوالديك

﴿ ومن شكر فانما يشكر لنفسه ﴾ لان ثمنه يعود اليه وهو دوام النعمة وتحقق مزيده ﴿ ومن كفر فان الله غنى ﴾ لا يحتاج الى الشكر ﴿ حميد ﴾ حقيق بحمد وان لم يحمد او محمود فى جميع خلقه بلسان الحال ﴿ واذ قال لقمان لابنه ﴾ تعلموا شكر ومثل ﴿ وهو يعظه ﴾ هو يبنى ﴿ تصغير شفق وقرأ ابن كثير يا بنى لا تشرك بالله بسكون الياء وقبل ألف الصلاة بسكون الياء وحفص فيهما وفى يا بنى انها ان تك مثقال الياء والباقون فى الثلاثة بكسر الياء ﴿ لا تشرك بالله ﴾ قيل ان كفرا لم يزن به حتى اسلم ومن وصى على الشرك جعل بالله قسما ﴿ ان الشرك لظلم عظيم ﴾ لانه تسوية بين من لا نعمة الا منه ومن لا نعمة منه ﴿ ووصينا الانسان بوالديه حملته أمه وهنا ﴾ ذات وهن او من وهنت ﴿ على وهن ﴾ اى تضعف ضعفا فوق ضعف فانها لا تزال يتضاعف ضعفها والجملة فى موضع الحال وقرئ بالتحريك كما وهن وهن يهن وهنا ﴿ وفصاله فى عامين ﴾ وفطامه فى انقضاء عامين وكانت ترضعه فى تلك المدة وقرئ وفصله وفيه دليل على ان قصى مدة الرضاع حولان ﴿ ان اشكرلى ولوالديك ﴾

وذلك لان المراد من الوالدين العمل به والشكر عليه ﴿ ومن شكر فانما يشكر لنفسه ﴾ أى عليه يعود نفع ذلك وكذلك كفرانه ﴿ ومن كفر ﴾ عليه يعود وبال كفره ﴿ فان الله غنى ﴾ أى غير محتاج الى شكر الشاكرين ﴿ حميد ﴾ أى هو حقيق بان يحمد وان لم يحمده أحد ﴿ قوله تعالى ﴾ ﴿ واذ قال لقمان لابنه ﴾ وان لم يسم وقيل اسمه ﴿ وهو يعظه ﴾ وذلك لان أعلى مراتب الانسان أن يكون كاملا فى نفسه مكملا لغيره فقوله واذ قال اتينا لقمان الحكمة أن اشكر لله اشارة الى كماله وقوله واذ قال لقمان لابنه وهو يعظه اشارة الى تكميل غيره وبدأ بالاقرب اليه وهو ابنه وبدأ فى وعظه بالاهم وهو منعه من الشرك وهو قوله ﴿ يا بنى لا تشرك بالله ان الشرك لظلم عظيم ﴾ لان التسوية بين من يستحق العبادة وبين من لا يستحقها ظلم عظيم لانه وضع العبادة فى غير موضعه ﴿ قوله عز وجل ﴾ ﴿ ووصينا الانسان بوالديه حملته أمه وهنا على وهن ﴾ قال ابن عباس ستة اشهر وقيل ان المرأة اذا حملت تحولت عينها والتهب والمشقة وذلك لان الحمل يضعف ويلصق ضعفا ويضعف ويزيد عند تضعف ﴿ وفصاله فى عامين ﴾ أى فصاله فى سنتين ﴿ أن اشكرلى ولوالديك

من المتناق فى حمله وفصاله هذه المدة الطويلة تذكيرا بحقها العظيم مفردا وعن ابن عيينة من صلى الصلوات الخمس فقد شكر الله ومن دعا للوالدين فى أدبار الصلوات الخمس فقد شكرهما (الى المصير) أى مصيرك الى وحسابك على (وان جاهداك على ان تشرك بى ما ليس لك به علم) أراد بنفى العلم به نفيه أى لا تشرك بى ما ليس بشئ يريد الاصنام (فلا تطعهما) فى الشرك (وصاحبهما فى الدنيا معروفا) ﴿ ٦١ ﴾ ﴿ صفة مصدر ﴿ سورة لقمان ﴾ محذوف أى صحابا معروفا حسنا بخلق جميل وحلم واحتمال وبروصلة (واتبع سبيل من أناب الى) أى سبيل المؤمنين فى دينك ولا تتبع سبيلهما فيه وان كنت مأمورا بحسن مصاحبتهما فى الدنيا وقال ابن عطاء صاحب من ترى عليه أنوار خدمتى (ثم الى مرجعكم) أى مرجعك ومرجعهما (فأنبئكم بما كنتم تعملون) فأجازيك على ايمانك وأجازيهما على كفرهما وقد عرض بهاتين الآيتين على سبيل الاستطراد تأكيدا لما فى وصية لقمان من النهى عن الشرك يعنى انا وصيناه بوالديه وأمرناه أن لا يطيعهما فى الشرك وان جهدا كل الجهد لتحبه (يابنى انها ان تك مثقال حبة من خردل) بالرفع مدنى والضمير للقصة

تفسير لوصينا او علة له او بدل من والديه بدل الاشتمال وذكر الحمل والفصال فى البين اعتراض مؤكد للتوصية فى حقها خصوصا ومن ثمة قال عليه الصلاة والسلام لمن قال له من ابر امك ثم امك ثم امك ثم قال بعد ذلك ثم ابالك ﴿ الى المصير ﴾ فاحاسبك على شكرك وكفرك ﴿ وان جاهداك على ان تشرك بى ما ليس لك به علم ﴾ باستحقاقه الاشراك تقليدا لهما وقيل اراد بنفى العلم به نفيه ﴿ فلا تطعهما ﴾ فى ذلك ﴿ وصاحبهما فى الدنيا معروفا ﴾ صحابا معروفا يرتضيه الشرع ويقتضيه الكرم ﴿ واتبع ﴾ فى الدين ﴿ سبيل من اناب الى ﴾ بالتوحيد والاخلاص فى الطاعة ﴿ ثم الى مرجعكم ﴾ مرجعك ومرجعهما ﴿ فانبئكم بما كنتم تعملون ﴾ بان اجازيك على ايمانك واجازيهما على كفرهما والآيتان مترتبتان فى تضاعيف وصية لقمان تأكيدا لما فيها من النهى عن الشرك كأنه قال وقد وصينا بمثل ما وصى به وذكر الوالدين للمبالغة فى ذلك فانهما معانهما تلو البارى فى استحقاق التعظيم والطاعة لا يجوز ان يستحقا فى الاشراك فلا تظنك بغيرهما ونزولهما فى سعد بن ابى وقاص وامه مكثت لاسلامه ثلاثا لم تطعم فيها شيأ ولذلك قيل من اناب اليه ابو بكر رضى الله عنه فانه اسلم بدعوته ﴿ يابنى انها ان تك مثقال حبة من خردل ﴾ اى ان الخصلة من الاساءة او الاحسان

الى المصير ﴾ لما جعل الله فصله والدين صورة التربية الظاهرة وهو الموجد والمربى فى الحقيقة جعل الشكر بينهما فقال اشكر لى ولوالديك ثم فرق فقال الى المصير يعنى ان نعمتهما مختصة بالدنيا ونعمتى عليك فى الدنيا والآخرة وقيل لما أمر بشكره وشكر الوالدين قال الجزاء على وقت المصير الى قال سفيان بن عيينة فى هذه الآية من صلى الصلوات الخمس فقد شكر الله ومن دعا للوالدين فى أدبار الصلوات الخمس فقد شكر الوالدين ﴿ وان جاهداك على ان تشرك بى ما ليس لك به علم فلا تطعهما ﴾ قال النخعى يعنى ان طاعتهما واجبة فان أفضى ذلك الى الاشراك بى فلا تطعهما فى ذلك لانه لا طاعة للمخلوق فى معصية الخالق ﴿ وصاحبهما فى الدنيا معروفا ﴾ أى بالمعروف وهو البر والصلة والعشرة الجميلة ﴿ واتبع سبيل من أناب الى ﴾ أى اتبع دين من أقبل الى طاعتى وهو النبى صلى الله عليه وسلم وأصحابه وقيل من أناب الى يعنى أبا بكر الصديق قال ابن عباس وذلك انه حين أسلم أسلم عثمان وطلحة والزبير وسعد بن أبى وقاص وعبد الرحمن بن عوف وقالوا له قد صدقت هذا الرجل وآمنت به قال نعم الله صادق فآمنوا به ثم جاءهم الى النبى صلى الله عليه وسلم حتى أسلموا فهؤلاء لهم سابقة الاسلام أسلموا بارشاد أبى بكر ﴿ ثم الى مرجعكم فانبئكم بما كنتم تعملون يابنى انها ان تك مثقال حبة من خردل ﴾ وذلك ان ابن لقمان قال لما

(الى المصير) مصيرك ومصيرهما اليك (وان جاهداك) أى لك (وأرادا لك) (على أن تشرك بى ما ليس لك به علم) الله شريكا ولك به علما انه ليس بشريك (فلا تطعهما) فى الشرك (وصاحبهما فى الدنيا معروفا) بالبر والاحسان (واتبع سبيل من أناب الى) دين من أقبل الى والى طاعتى وهو محمد عليه السلام (ثم الى مرجعكم) ومرجع أبويك (فأنبئكم) أخبركم (بما كنتم تعملون) من الخير والشر ثم رجع الى كلام لقمان (يابنى انها) يعنى الحسنة ويقال الرزق (ان تك مثقال حبة) وزن حبة (من خردل)

مثقال حبة من خردل ﴿ فتكن ﴾ أي مع صغرها ﴿ في صخرة ﴾ قال ابن عباس صخرة تحت الارضين السبع وهي التي يكتب فيها أعمال الفجار وحضرة الشيء منها وقيل خضراء وقيل الله الارض على حوت وهو النون والحوت في الماء والماء على ظهر صفاة والصفاة على ظهر ملك وقيل على ظهر ثور وهو على صخرة وهي التي ذكر لقمان ليست في الارض ولا في السماء فلذلك قال ﴿ أو في السموات ﴾ أو في الارض ﴾ أو صخرة على متن الريح تحمل الصخرة ﴿ يأت بها الله ﴾ يعني يحضرها قدرة على استخراجها وهو قوله ﴿ إن الله لطيف ﴾ أي يستخراجها ﴿ خبير ﴾ أي بمكانها ومعنى الآية الاحاطة بالاشياء صغيرها وكبيرها قيل إن هذه الكلمة آخر آية أنزلها لقمان واشتقت مرارتها من اسمها وعظمها فاقت ﴿ يابني أقم الصلوة ﴾ مر بالمعروف وانه عن المنكر واصبر على ما أصابك ﴿ إن ذلك من عزم الامور ﴾ يعني أقمه الصلاة والامر بالمعروف والنهي عن المنكر والصبر على الاذى من الامور واجبة التي أمر الله بها ﴿ ولا تصاعر ﴾ وقرئ تصعر ﴿ خدك للناس ﴾ قال ابن عباس لا تتكبر فتحقر الناس

أولان المراد به الحسنة والسيئة ﴿ فتكن في صخرة ﴾ أو في السموات ﴿ أو في الارض ﴾ في أخفى مكان وأحرزه كجوف صخرة أو على أعلى كاهل السموات وأسفله كقعر الارض وقرئ بكسر الكاف من وكن إذا استتر في وكنه ﴿ يأت بها الله ﴾ يحضرها فيحاسب عليها ﴿ إن الله لطيف ﴾ يصل علمه الى كل خفي ﴿ خبير ﴾ عالم بكنهه ﴿ يابني أقم الصلوة ﴾ تكميلا للنفس ﴿ وأمر بالمعروف وانه عن المنكر ﴾ تكميلا لغيرك ﴿ واصبر على ما أصابك ﴾ من الشدائد حتى في ذلك ﴿ إن ذلك ﴾ إشارة الى الصبر او الى كل ما أمر به ﴿ من عزم الامور ﴾ من عزائمها أو عزمه الله من الامور اى قطعه قطع الايجاب مصدر أطلق للمفعول ويجوز أن يكون بمعنى الفاعل من قوله فاذا عزم الامر اى جد ﴿ ولا تصعر خدك للناس ﴾ لا تملله عنهم ولا تولهم صفحة وجهك كما يفعله المتكبرون

يأت ان تعلم الخطيئة حيث لا يراني أحد كيف يعلمها الله قل يابني انها أي الخطيئة ان تك مثقال حبة من خردل أي في الصغر ﴿ فتكن ﴾ أي مع صغرها ﴿ في صخرة ﴾ قال ابن عباس صخرة تحت الارضين السبع وهي التي يكتب فيها أعمال الفجار وحضرة الشيء منها وقيل خضراء الله الارض على حوت وهو النون والحوت في الماء والماء على ظهر صفاة والصفاة على ظهر ملك وقيل على ظهر ثور وهو على صخرة وهي التي ذكر لقمان ليست في الارض ولا في السماء فلذلك قال ﴿ أو في السموات ﴾ أو في الارض ﴾ أو صخرة على متن الريح تحمل الصخرة ﴿ يأت بها الله ﴾ يعني الله تعالى قادر على استخراجها ﴿ إن الله لطيف ﴾ أي بمكانها ﴿ خبير ﴾ أي عالم بكنهها ومعنى الآية الاحاطة بالاشياء صغيرها وكبيرها قيل إن هذه الكلمة آخر آية أنزلها لقمان واشتقت مرارتها من اسمها وعظمها فاقت ﴿ يابني أقم الصلوة ﴾ مر بالمعروف وانه عن المنكر واصبر على ما أصابك ﴿ إن ذلك من عزم الامور ﴾ يعني أقمه الصلاة والامر بالمعروف والنهي عن المنكر والصبر على الاذى من الامور واجبة التي أمر الله بها ﴿ ولا تصاعر ﴾ وقرئ تصعر ﴿ خدك للناس ﴾ قال ابن عباس لا تتكبر فتحقر الناس ويروى منه علته والمعنى أقبل على الناس بوجهك تواضع ولا تولهم شق وجهك وصفحته كما يفعله المتكبرون وتعرض

فتكن في صخرة) أي تحت الارضين (أو في السموت) أو فوق السموت (أو في الارض) أو في بطن الارض (يأت بها الله) الى صاحبها حتى يكون (ان الله لطيف) باستخراجها (خبير) فلا يفوته (يابني أقم الصلوة) أي مر بالمعروف (وانه عن المنكر) بتوحيد والاحسان (وانه عن المنكر) عن الشرك والقبيح من القول والعمل (واصبر على ما أصابك) فيهما (ان ذلك) يعني الامر بالمعروف والنهي عن المنكر والصبر (من عزم الامور) من حزم الامور وخير الامور (ولا تصعر خدك للناس) لا تعرض وجهك عن الناس تكبرا وتعظما عليهم

المتكبرون ( ولاتمش فى الارض مرحا ) أى تمرح مرحا أو أوقع المصدر موقع الحال أى مرحا أولاتمش لاجل المرح والاشر ( ان الله لايحب كل مختال ) متكبر ( فخور ) من يعدد مناقبه تطاولا (واقصد) القصد التوسط بين السرعة والتقصير ( فى مشيك ) أى اعدل فيه حتى يكون مشيا بين مشيين لاتدب دبيب المتماوتين ولاتثب وثوب الشطار قال عليه والسلام سرعة المشى تذهب بهاء المؤمن ﴿ ٦٣ ﴾ وأما قول عائشة فى عمر ﴿ سورة لقمان ﴾ رضى الله عنه كان اذا مشى أسرع فانما أرادت السرعة المرتفعة عن دبيب المتماوت وعن ابن مسعود رضى الله عنه كانوا يتهمون عن خبب اليهود ودبيب النصارى ولكن مشيا بين ذلك معناه وانظر موضع قدميك متواضعا ( واغضض من صوتك ) وانقص منه أى اخفض صوتك ( ان أنكر الاصوات ) أى أوحشها (لصوت الحمير) لان أوله زفير وآخره شهيق كصوت أهل النار وعن الثورى صياح كل شئ تسبيح الا الحمار فانه يصيح لرؤية الشيطان ولذلك سماه الله منكرا وفى تشبيه الرافعين أصواتهم بالحمير وتمثيل أصواتهم بالنهاق تنبيه على ان رفع الصوت فى غاية الكراهة يؤيده ماروى الله عليه السلام كان يحب أن يكون الرجل خفيض الصوت ويكره ان يكون جهور الصوت وانما وحد صوت الحمير ولم يجمع لانه لم يرد أن يذكر صوت كل واحد من آحاد هذا الجنس حتى يجمع بل المراد أن كل جنس من الحيوان له صوت وأنكر أصوات هذه الاجناس صوت هذا الجنس فوجب

من الصعر وهو داء يعترى البعير فيلوى منه عنقه وقرأ نافع وابو عمرو وحمزة والكسائى ولاتصاعر وقرئ ولاتصعر والكل واحد مثل علاه واعلاه وغلاه ﴿ ولاتمش فى الارض مرحا ﴾ اى فرحا مصدر وقع موقع الحال اوتمرح مرحا اولاجل المرح وهو البطر ﴿ ان الله لايحب كل مختال فخور ﴾ علة للنهى وتأخير الفخور وهو مقابل للمصعر خده والمختال للماشى مرحا ليوافق رؤس الآى ﴿ واقصد فى مشيك ﴾ توسط فيه بين الدبيب والاسراع وعنه عليه الصلاة والسلام سرعة المشى تذهب بهاء المؤمن وقول عائشة رضى الله عنها فى عمر رضى الله عنه كان اذمشى اسرع ،فالمراد مافوق دبيب المتماوت وقرئ بقطع الهمزة من اقصد الرامى اذا سدد سهمه نحو الرمية ﴿ واغضض من صوتك ﴾ وانقص منه واقصر ﴿ ان انكر الاصوات ﴾ اوحشها ﴿ لصوت الحمير ﴾ والحمار مثل فى الذم سيما نهاقه ولذلك يكنى عنه فيقال طويل الاذنين وفى تمثيل الصوت المرتفع بصوتهم اخراجه مخرج الاستعارة مبالغة شديدة وتوحيد الصوت لان المراد تفضيل الجنس فى النكير دون الآحاد اولانه مصدر فى الاصل

---

ءتعرض عنهم بوجهك اذا كلموك وقيل هو الرجل يكون بينك وبينه محبة فيلقاك فتعرض عنه وقيل هو الذى اذاسلم عليه لوى عنقه تكبرا وقيل معناه لاتحتقر الفقراء فلعلك الفقير والغنى عندك سواء ﴿ ولاتمش فى الارض مرحا ﴾ أى خيلاء ﴿ ان الله لايحب كل مختال ﴾ فى مشيه ﴿ فخور ﴾ أى على الناس ﴿ واقصد فى مشيك ﴾ أى ليكن فى مشيك قصد بين الاسراع والتأنى أما الاسراع فهو من الخيلاء وأما التأنى فهو ان يرى فى نفسه الضعف تزهدا وكلا الطرفين مذموم بل ليكن مشيك بين السكينة والوقار ﴿ واغضض ﴾ أى اخفض وقيل انقص ﴿ من صوتك ان أنكر ﴾ أى أقبح ﴿ الاصوات لصوت الحمير ﴾ لان أوله زفير وآخره شهيق وهما صوت أهل النار وعن الثورى فى هذا الآية قال صياح كل شئ تسبيح الا الحمار وقيل معنى الآية هو العطسة القبيحة المنكرة قال وهب نكلم لقمان بائنى عشر ألف باب من الحكمة أدخلها الناس فى كلامهم وقضاياهم ومن حكمته قيل انه كان عبدا حبشيا فدفع اليه مولاه شاة وقال له اذبحها وائتنى بأطيب مضغتين منها فأتاه باللسان والقلب ثم دفع اليه أخرى وقال له اذبحها وائتنى باخبث مضغتين منها فاتاه باللسان والقلب فسأله مولاه فقال ليس شئ أطيب منهما اذا طابا ولا أخبث منهما اذا خبثا وقال لقمان ليس مال كنجحة ولانعيم كطيب نفس وقيل للقمان أى الناس شر قال الذى لايبالى أن يراه الناس مسيأ

---

ويقال لاتحقر فقراء المسلمين (ولاتمش فى الارض مرحا) بالكبر والخيلاء ( ان الله لايحب كل مختال ) فى مشيه (فخور) على اهله ( واقصد فى مشيك ) تواضع فيها ( واغضض من صوتك) واخفض صوتك ولاتكن سيئة ( ان أنكر الاصوات) يقول أقبح وأشر الاصوات ( لصوت الحمير

توحيده (ألم تروا أن الله سخر لكم ما في السموات) يعني الشمس والقمر والنجوم والسحاب وغير ذلك (وما في الارض) يعني البحار والانهار والمعادن والدواب وغير ذلك (وأسبغ) وأتم (عليكم نعمه) مدني وأبو عمرو وسهل وحفص نعمة غيرهم والنعمة كل نفع قصد به الاحسان (ظاهرة) مشاهدة (وباطنة) ما لا يعلم الا بدليل ثم قيل الظاهرة البصر والسمع واللسان وسائر الجوارح الظاهرة والباطنة القلب والعقل والفهم وما أشبه ذلك ويروى في دعاء موسى عليه السلام الهى دلنى على أخفى نعمتك على عبادك فقال أخفى نعمتى عليهم النفس وقيل تخفيف الشرائع وتضعيف الحسنات والخلق والخلق وقيل اماطة الاذى وصرف البلاء وقوت الخلق  وقال ابن عباس الظاهرة ما سوى من خلقك والباطنة ما ستر من عيوبك (ومن الناس من يجادل في الله بغير علم ولا هدى ولا كتاب منير) نزلت في النضر بن الحرث وقد مر في الحج (واذا قيل لهم اتبعوا ما أنزل الله قالوا بل نتبع ما وجدنا عليه آباءنا أو لو كان الشيطان يدعوهم الى عذاب السعير) معناه أيتبعونهم ولو كان الشيطان يدعوهم أى في حال دعاء الشيطان اياهم الى العذاب (ومن يسلم وجهه الى الله) عدى هنا بالى وفى بلى من أسلم وجهه لله باللام فمعناه مع اللام أنه جعل وجهه وهو ذاته ونفسه سالما لله أى خالصا له ومعناه مع الى

﴿ألم تروا أن الله سخر لكم ما في السموات﴾ بأن جعله أسبابا محصلة لمنافعكم ﴿وما في الارض﴾ بأن مكنكم من الانتفاع به بوسط أو بغير وسط ﴿وأسبغ عليكم نعمه ظاهرة وباطنة﴾ محسوسة ومعقولة ما تعرفونه وما لا تعرفونه وقد مر شرح النعمة وتفصيلها في الفاتحة وقرئ وأصبغ بالابدال وهو جار في كل سين اجتمع مع الغين والخاء والقاف كسلخ وصقر وقرأ نافع وأبو عمرو وحفص نعمه بالجمع والاضافة ﴿ومن الناس من يجادل في الله﴾ في توحيده وصفاته ﴿بغير علم﴾ مستفاد من دليل ﴿ولا هدى﴾ راجع الى رسول ﴿ولا كتاب منير﴾ أنزله الله بل بالتقليد كما قال ﴿واذا قيل لهم اتبعوا ما أنزل الله قالوا بل نتبع ما وجدنا عليه آباءنا﴾ وهو منع صريح من التقليد في الاصول ﴿أو لو كان الشيطان يدعوهم﴾ يحتمل أن يكون الضمير لهم ولآبائهم ﴿الى عذاب السعير﴾ الى ما يؤول اليه من التقليد أو الاشراك وجواب لو محذوف مثل لاتبعوه والاستفهام للانكار والتعجيب ﴿ومن يسلم وجهه الى الله﴾

* قوله عز وجل ﴿ألم تروا أن الله سخر لكم ما في السموات وما في الارض وأسبغ﴾ أى أتم وأكمل ﴿عليكم نعمه ظاهرة وباطنة﴾ قال ابن عباس النعمة الظاهرة الاسلام والقرآن والباطنة ما ستر عليكم من الذنوب ولم يعجل عليكم بالنقمة وقيل الظاهرة تسوية الاعضاء وحسن الصورة والباطنة الاعتقاد بالقلب وقيل الظاهرة الرزق والباطنة حسن الخلق وقيل الظاهرة تخفيف الشرائع والباطنة الشفاعة وقيل الظاهرة ظهور الاسلام والنصر على الاعداء والباطنة الامداد بالملائكة وقيل الظاهرة اتباع الرسول والباطنة محبته ﴿ومن الناس من يجادل في الله بغير علم﴾ نزلت في النضر بن الحرث وأبي بن خلف وأمية بن خلف وأشباههم كانوا يجادلون النبي صلى الله عليه وسلم في الله وفي صفاته بغير علم ﴿ولا هدى ولا كتاب منير واذا قيل لهم اتبعوا ما أنزل الله قالوا بل نتبع ما وجدنا عليه آباءنا﴾ قال الله تعالى ﴿أو لو كان الشيطان يدعوهم﴾ معناه أيتبعونهم وان كان الشيطان يدعوهم ﴿الى عذاب السعير﴾ * قوله عز وجل ﴿ومن يسلم وجهه الى الله﴾ أى يخلص لله دينه

(ألم تروا) ألم تخبروا في القرآن (أن الله سخر لكم) ذلل لكم (ما في السموات) من الشمس والقمر والنجوم والسحاب والمطر (وما في الارض) من الشجر والدواب (وأسبغ عليكم) وأتم عليكم (نعمه ظاهرة) بالتوحيد (وباطنة) بالمعرفة ويقال ظاهرة ما يعلم الناس من حسناتك وباطنة ما لا يعلم الناس من سيآتك ويقال ظاهرة من الطعام والشراب والدراهم والدنانير وغير ذلك وباطنة من النبات والثمار والامطار والمياه وغير ذلك ويقال ظاهرة ما كرمك به وباطنة ما حفظك عنه (ومن الناس) وهو نضر بن الحرث (من يجادل في الله) يخاصم في دين الله (بغير علم) بلا علم (ولا هدى) ولا حجة (ولا كتاب منير) مبين ما يقول (واذا قيل لهم) لكفار مكة (اتبعوا ما أنزل الله) على نبيه من القرآن فاقرؤه واعملوا بما فيه (قالوا بل نتبع ما وجدنا عليه آباءنا) من الدين والسنة (أو لو كان الشيطان يدعوهم) يدعو آباءهم (الى عذاب السعير) الى الكفر والشرك وما يجب به عذاب السعير فهم يقتدون بهم (ومن يسلم وجهه الى الله) من يخلص دينه وعمله لله

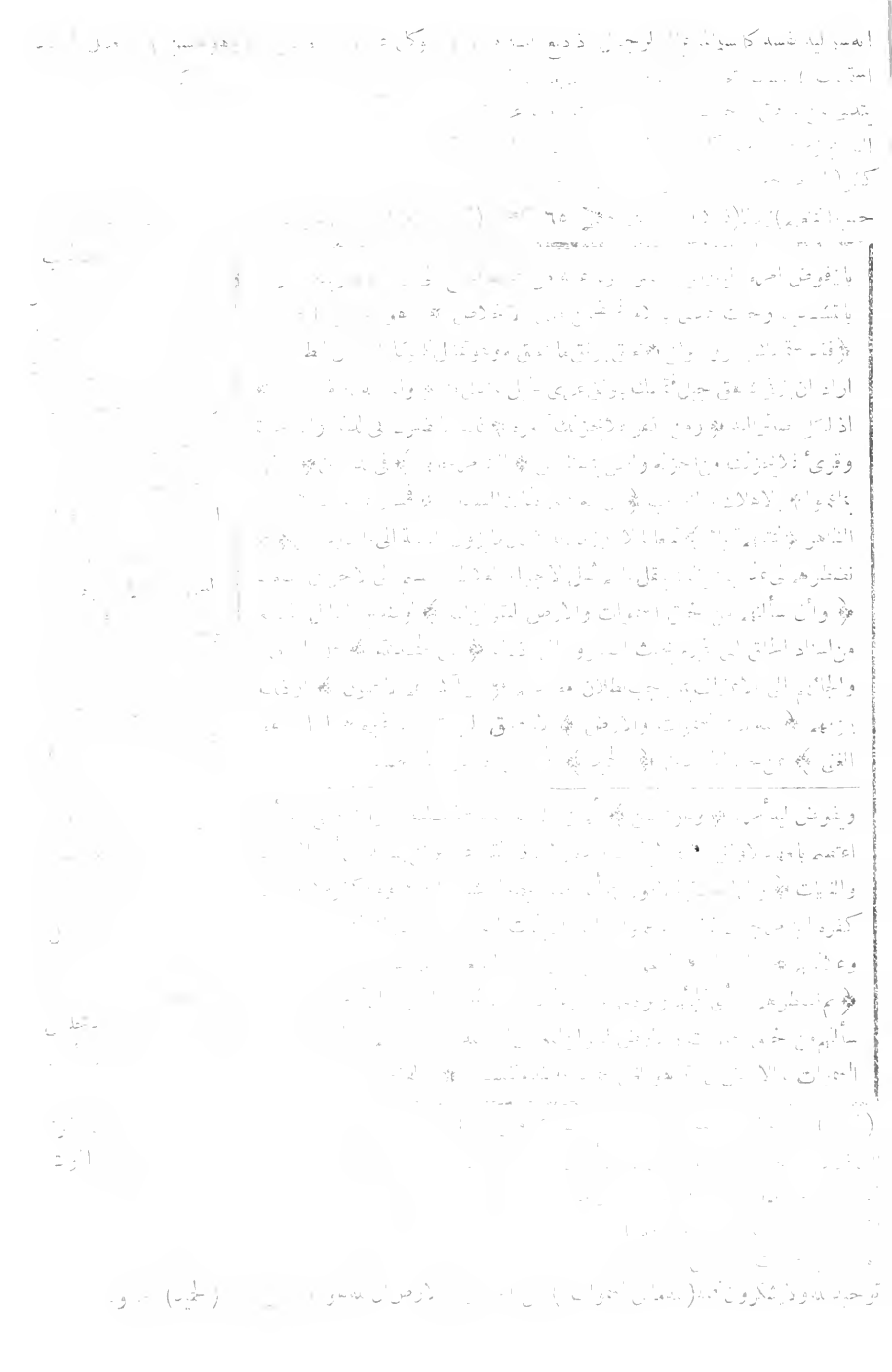

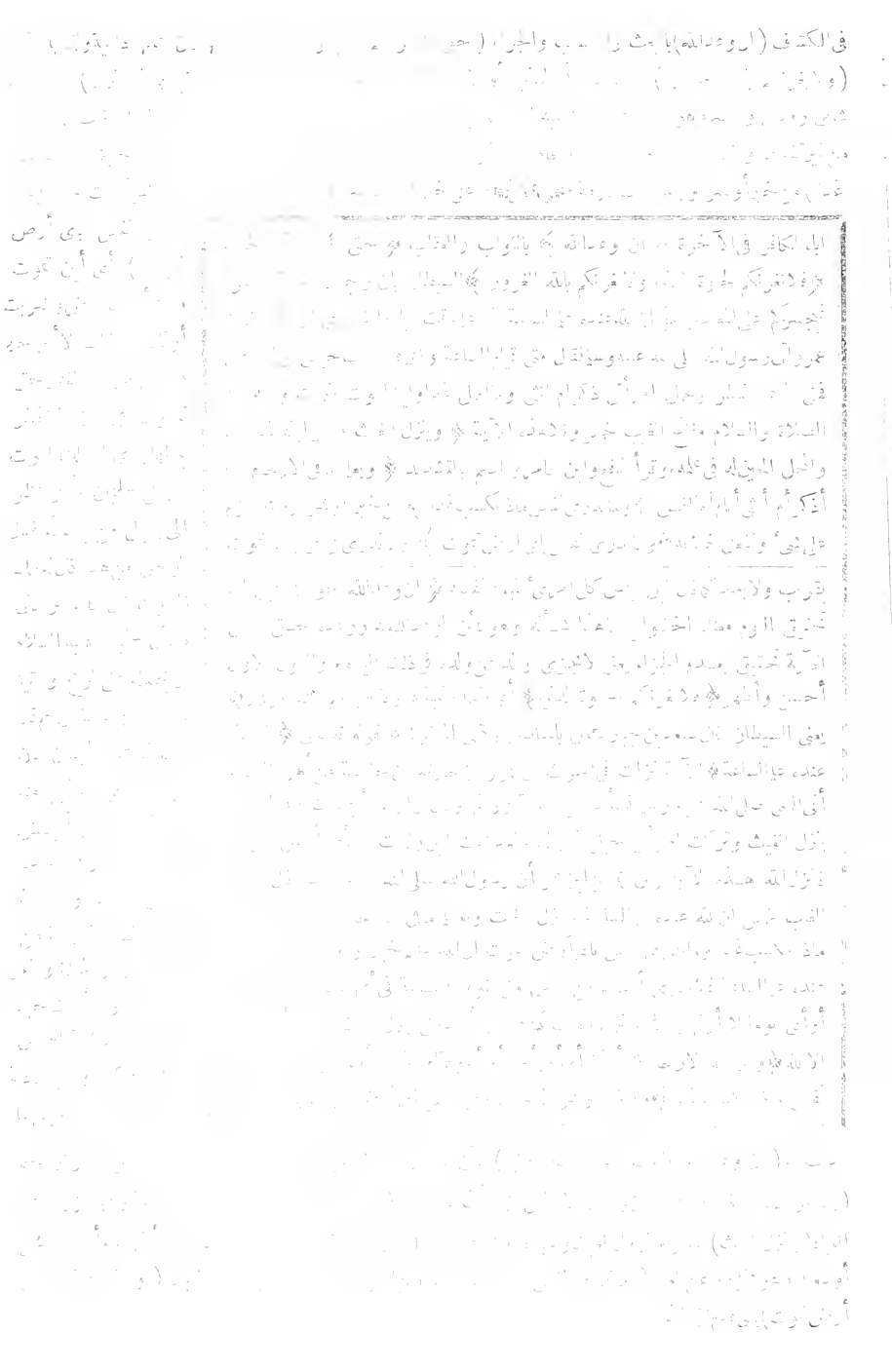

( وبدأ خلق الانسان ) آدم (من طين ثم جعل نسله) ذريته ( من سلالة ) من نطفة ( من ماء ) أي مني وهو بدل من سلالة ( مهين ) ضعيف حقير ( ثم سواه ) قومه كقوله في أحسن تقويم ( ونفخ ) ادخل ( فيه من روحه ) لاضافة الاختصاص كأنه قال ونفخ فيه من الشيء الذي اختص هو به وبعلمه ( وجعل لكم السمع والابصار والافئدة ) لتسمعوا وتبصروا وتعقلوا ( قليلا ما تشكرون ) أي تشكرون ﴿ ٧٣ ﴾ قليلا ( وقالوا ) ﴿ سورة السجدة ﴾ القائل أبي بن خلف ولرضاهم

اللام على الوصف فالشيء على الاول مخصوص بمتفصل وعلى الثاني يتصل ﴿ وبدأ خلق الانسان ﴾ يعني آدم ﴿ من طين ثم جعل نسله ﴾ ذريته سميت به لانها تنسل منه اي تنفصل ﴿ من سلالة من ماء مهين ﴾ ممتهن ﴿ ثم سواه ﴾ قومه بتسوير اعضائه على ما ينبغي ﴿ ونفخ فيه من روحه ﴾ اضافه الى نفسه تشريفا واشعارا بانه خلق عجيب وان له شأنا له مناسبة ما الى الحضرة الربوبية ولاجله من عرف نفسه فقد عرف ربه ﴿ وجعل لكم السمع والابصار والافئدة ﴾ خصوصا لتسمعوا وتبصروا وتعقلوا ﴿ قليلا ما تشكرون ﴾ تشكرون شكرا قليلا ﴿ وقالوا أئذا ضللنا في الارض ﴾ أي صرنا ترابا مخلوطا بتراب الارض لاتميز منه أو غبنا فيها وقرئ فيها وقرئ فيها ضللنا بالكسر من ضل يضل وضللنا من صل اللحم اذا انتن وقرأ ابن عامر اذا على الخبر والعامل فيه ما دل عليه ﴿ أئنا لفي خلق جديد ﴾ وهو نبعث او نجدد خلقنا وقرأ نافع والكسائي ويعقوب انا على الخبر والقائل ابي بن خلف واسناده الى جمعهم لرضاهم به ﴿ بل هم بلقاء ربهم ﴾ بالبعث او خلق ملك الموت وما يعمه ﴿ كافرون ﴾ جاحدون ﴿ قل يتوفيكم ﴾ يستوفي نفوسكم لا يترك منها شيأ أو لا يبقي منكم احدا والتفعل والاستفعال يلتقيان كثيرا كتنقصته واستنقصته وتعجلته واستعجلته ﴿ ملك الموت الذي وكل بكم ﴾ لقبض ارواحكم واحصاء آجالكم

---

معناه الهم خلقه ما يحتاجون اليه وعلمهم اياه وقيل معناه أحسن الى كل خلقه ﴿ وبدأ خلق الانسان من طين ﴾ يعني آدم ﴿ ثم جعل نسله ﴾ يعني ذريته ﴿ من سلالة ﴾ أي من نطفة تنسل من الانسان ﴿ من ماء مهين ﴾ أي ضعيف ﴿ ثم سواه ﴾ أي سوى خلقه ﴿ ونفخ فيه من روحه ﴾ أضاف اليه الروح اضافة تشريف كبيت الله وناقة الله ثم ذكر ما يترتب على نفخ الروح في الجسد فقال ﴿ وجعل لكم ﴾ أي خلق بعد ان كنتم نطفا موانا ﴿ السمع والابصار والافئدة ﴾ قيل قدم السمع لان الانسان يسمع أولا كلاما فينظر الى قائله ليعرفه ثم يتفكر بعقله في ذلك الكلام ليفهم معناه ووحد السمع لان الانسان يسمع الكلام من أي جهة كان ﴿ قليلا ما تشكرون ﴾ يعني انكم لا تشكرون رب هذه النعمة فتوحدوه الا قليلا ﴿ قوله تعالى ﴿ وقالوا ﴾ يعني منكري البعث ﴿ أئذا ضللنا ﴾ هلكنا ﴿ في الارض ﴾ والمعنى صرنا ترابا ﴿ أئنا لفي خلق جديد ﴾ استفهام انكاري قال الله تعالى ﴿ بل هم بلقاء ربهم كافرون ﴾ أي بالبعث بعد الموت ﴿ قل يتوفاكم ﴾ أي يقبض أرواحكم حتى لا يبقى أحد ممن كتب عليه الموت ﴿ ملك الموت ﴾ وهو عزرائيل عليه السلام ﴿ الذي وكل بكم ﴾ أي الذي لا يغفل عنكم واذا جاء

---

يقوله أئذا لمبعثون ( أئذا ضللنا في الارض ) أي صرنا ترابا ذهبنا مختلطين بتراب الارض لا نتميز منه كما يضل الماء في اللبن أو غبنا في الارض بالدفن فيها وقرأ على ضللنا بكسر اللام يقال ضل يضل وضل يضل والنصب للظرف في أئذا ضللنا بما يدل عليه (أئنا لفي خلق جديد) وهو نبعث ( بل هم بلقاء ربهم كافرون ) جاحدون لما ذكر كفرهم بالبعث انجر عند الى ما هو أبلغ وهو انهم كافرون بجميع ما كون في العاقبة لا بالبعث وحده ( قل يتوفاكم ملك الموت الذي وكل بكم

---

شيء (وبدأ خلق الانسان) يعني آدم (من طين) أخذ من أديم الارض (ثم جعل نسله) ذريته (من سلالة) من نطفة (من ماء مهين) من نطفة ضعيفة من مدى الرجل وانثى (ثم سواه) جمع خلقه في بطن أمه (ونفخ فيه من روحه) (قل يتوفاكم) جعل لروح فيه (وجعل لكم) خلق لكم السمع لكي تسمعوا به الحق والهدى (والابصار) لكي تبصروا بها الحق والهدى (والافئدة) يعني القلوب لكي تفقهوا بها الحق والهدى (قليلا ما تشكرون) شكركم بما صار اليكم قليل (وقالوا) منكرو البعث أي الجاحدون (أئذا ضللنا) هلكنا (في الارض) صرنا ترابا (أئنا لفي خلق جديد) نجدد بعد الموت هذا ما لا يكون (بل هم بلقاء ربهم) بالبعث بعد الموت (كافرون) جاحدون (قل) لهم يا محمد (يتوفاكم) قبض أرواحكم (ملك الموت الذي وكل بكم) بقبض أرواحكم

ثم الى ربكم ترجعون) أى تتوفه ملك الموت الذى وكل بقبض أرواحكم ثم ترجعون الى ربكم بعد ذلك مبعوثين للحساب والجزاء وهذا معنى لقاء الله والتوفى استيفاء النفس وهى الروح أى يقبض أرواحكم أجمعين من قولك توفيت حقى من فلان اذا أخذته وافيا كاملا من غير نقصان وعن مجاهد جوت لملك الموت الارض وجعلت له مثل الطست يتناول منها حيث يشاء وقيل ملك الموت يدعو الارواح فتجيبه ثم يأمر أعوانه بقبضها والله تعالى هو الآمر بذلك كله وهو الخالق لافعال الخلق وقت وهذا وجه الجمع بين هذه الآية وبين قوله تعالى الله يتوفى الانفس حين موتها (ولو ترى) الخطاب لرسول الله صلى الله عليه وسلم أو لكل أحد ولو امتناعية جوابها محذوف ﴿ ٧٤ ﴾ والجواب محذوف أى لرأيت أمرا عظيما (اذ المجرمون) هم الذين قالوا أئنا ضللنا فى الارض ولووا ذا مضى وانما جاز ذلك لان المترقب من الله بمنزلة الموجود ولا يقدر لترى ما يتناوله كانه قيل ولو تكون منك الرؤية واذ ظرف له (ناكسو رؤسهم) من الذل والحياء والندم (عند ربهم) عند حساب ربهم ويوقف عليه لحق الحذف اذ التقدير يقولون (ربنا ابصرنا) صدق وعدك ووعيدك (وسمعنا) منك تصديق رسلك أو كنا عميا وصما فابصرنا وسمعنا (فارجعنا) الى الدنيا (نعمل صالحا) أى الايمان والطاعة (انا موقنون) بالبعث والحساب الآن (ولو شئنا لآتينا كل نفس هداها) فى الدنيا أى ولو شئنا أعطينا كل نفس ما علم منها أن يصلح الذى لو كان منهم الاختيار فى الكفر والضلال (و) وهو جة على المعتزلة فان عندهم شاء الله ما يمضى كل نفس منه اختيارها لكنها ما شاء وهما لو الآية بمشيئة الجبر وهو تأويل فاسد معروف

﴿ ثم الى ربكم ترجعون ﴾ للحساب او الجزاء ﴿ ولو ترى اذ المجرمون ناكسو رؤسهم عند ربهم ﴾ من الحياء والخزى ﴿ ربنا ﴾ وقائلين ربنا ﴿ ابصرنا ﴾ ما وعدتنا ﴿ وسمعنا ﴾ منك تصديق رسلك ﴿ فارجعنا ﴾ الى الدنيا ﴿ نعمل صالحا ﴾ الموقنون ﴿ اذ لم يبق لنا شك بمشاهدتنا وجواب ولو محذوف تقديره لرأيت امرا فظيعا ويجوز ان تكون تتقى والمضى فيها وفى اذ لان الثابت فى علم الله بمنزلة الواقع ولا يقدر لترى مفعول لان المعنى لو تكون منك رؤية فى هذا الوقت او يقدر ما يدل عليه صلة اذ وخطاب للرسول صلى الله عليه وسلم او لكل احد ﴿ ولو شئنا لآتينا كل نفس هداها ﴾ ما تهتدى به الى الايمان

أجل أحدكم لا يؤخر ساعة ولا شغل له الا ذلك روى ان ملك الموت جعلت له الدنيا مثل راحة اليد يأخذ منها صاحبها ما أحب من غير مشقة فهو يقبض أرواح الخلائق من مشارق الارض ومغاربها وله اعوان من الملائكة ملائكة الرحمة وملائكة العذاب وقال ابن عباس ان خطوة ملك الموت ما بين المشرق والمغرب وقد جعلت له الارض مثل الطست يتناول منها حيث يشاء وقيل ان ملك الموت على معراج بين السماء والارض فتنزع أعوانه روح الانسان فاذا بلغ ثغرة نحره قبضه ملك الموت ﴿ عن معاذ ابن جبل قال ان لملك الموت حربة تبلغ ما بين المشرق والمغرب وهى تتصفح وجوه الناس فما من أهل بيت الا وملك الموت يتصفحهم فى كل يوم مرتين فاذا رأى انسانا قد انقضى أجله ضرب رأسه بتلك الحربة وقال له الآن تنزل بك سكرات الموت وقوله ﴿ ثم الى ربكم ترجعون ﴾ أى تصيرون الى ربكم احياء فيجزيكم باعمالكم ﴿ وقوله عز وجل ﴿ ولو ترى اذ المجرمون ﴾ أى المشركون ﴿ ناكسوا رؤسهم عند ربهم ﴾ أى يطأطئونها حياء من ربهم وندما على ما فعلوا عند ربهم يقولون ﴿ ربنا ابصرنا ﴾ اى ما كنا به مكذبين ﴿ وسمعنا ﴾ يعنى منك تصديق ما كتابه رسلك وقيل ابصرنا ما كنا نصنع وسمعنا ما قيل فيه ﴿ فارجعنا ﴾ أى فاردنا الى الدنيا ﴿ نعمل صالحا انا موقنون ﴾ أى فى الحال آمنا ولكن لا ينفع ذلك الامن ﴿ ولو شئنا لآتينا كل نفس هداها ﴾ أى رشدها

(ثم الى ربكم ترجعون) فى الآخرة (ولو ترى اذ المجرمون) المشركون (ناكسو رؤسهم) مطأطئو رؤسهم (عند ربهم) يوم القيامة (ربنا) يقولون يا ربنا (ابصرنا) علمنا ما لم نعلم (وسمعنا) يقينا بما كنا به موقنين (فارجعنا) حتى نؤمن بك (نعمل صالحا) خالصا (انا موقنون) مقرون بك وبكتابك ورسولك وبالبعث بعد الموت (ولو شئنا لآتينا) لاعطينا (كل نفس هداها) لتقواها

فى بصر الادلة (ولكن حق القول منى لأملأن جهنم من الجنة والناس اجمعين) ولكن وجب القول منى بما علمت انه يكون منهم مايستوجبون به جهنم وهو ماعلم منهم انهم يختارون الرد والتكذيب وفى تخصيص الانس والجن اشارة الى انه عصم ملائكته عن مثل ذلك (فذوقوا) العذاب (بما نسيتم لقاء) بما تركتم من عمل لقاء (يومكم هذا) وهو الايمان به (انا نسيناكم) تركنا كم فى العذاب كالمنسى ﴿٧٥﴾ (وذوقوا عذاب الخلد) ﴿ سورة السجدة ﴾ اى العذاب الدائم الذى لا انقطاع له (بما كنتم تعملون) من الكفر والمعاصى (انما يؤمن بآياتنا الذين اذا ذكروا بها) اى وعظوا بها (خروا سجدا) سجدوا لله تواضعا وخشوعا وشكرا على مارزقهم من الاسلام (وسبحوا بحمد ربهم) ونزهوا لله عما لايليق به واثنوا عليه حامدين له (وهم لايستكبرون) عن الايمان به والسجود له (تتجافى) ترتفع وتتنحى (جنوبهم) عن المضاجع) عن الفرش ومضاجع النوم قل سهل وهب لقوم يهدوهوان أذن لهم فى مناجاته وجعلهم من أهل وساطته ثم مدحهم عليه فقال تتجافى جنوبهم عن المضاجع

والعمل الصالح بالتوفيق له ﴿ ولكن حق القول منى ﴾ ثبت قضائى وسبق وعيدى وهو ﴿ لأملأن جهنم من الجنة والناس اجمعين ﴾ وذلك تصريح بعدم ايمانهم لعدم المشيئة المسبب عن سبق الحكم بأنهم من اهل النار ولايدفعه جعل ذوق العذاب مسببا عن نسيانهم العاقبة وعدم تفكرهم فيها بقوله ﴿ فذوقوا بما نسيتم لقاء يومكم هذا ﴾ فانه من الوسائط والاسباب المقتضية له ﴿ انا نسيناكم ﴾ تركنا كم من الرحمة أو فى العذاب ترك المنسى وفى استئنافه وبناء الفعل على ان واسمها تشديد فى الانتقام منهم ﴿ وذوقوا عذاب الخلد بما كنتم تعملون ﴾ كرر الامر للتأكيد وللتعليل به من التصريح بمفعوله وتعليله بافعالهم السيئة من التكذيب والمعاصى كالعلة بتركهم تدبير امر العاقبة والتفكر فيه دلالة على ان كلا منهما يقتضى ذلك ﴿ انما يؤمن بآياتنا الذين اذا ذكروا بها ﴾ وعظوا بها ﴿ خروا سجدا ﴾ خوفا من عذاب الله ﴿ وسبحوا ﴾ نزهوه عما لايليق به كالعجز عن البعث ﴿ بحمد ربهم ﴾ حامدين له شكرا على ماوفقهم للاسلام وآناهم الهدى ﴿ وهم لايستكبرون ﴾ عن الايمان والطاعات كما يفعل من يصر مستكبرا ﴿ تتجافى جنوبهم ﴾ ترتفع وتتنحى ﴿ عن المضاجع ﴾ الفرش ومواضع النوم

وتوفيقها للايمان ﴿ ولكن حق القول منى ﴾ اى وجب القول منى ﴿ لأملأن جهنم من الجنة والناس أجمعين ﴾ أى من كفار الجن والانس ﴿ فذوقوا ﴾ أى فاذا دخلوا النار قالت لهم الخزنة ذوقوا ﴿ بما نسيتم لقاء يومكم ﴾ أى تركتم الايمان فى الدنيا ﴿ هذا انا نسيناكم ﴾ أى تركناكم بالكلية غير مالتفت اليكم كما يفعل بالناسى قطعا لرجائكم ﴿ وذوقوا عذاب الخلد بما كنتم تعملون ﴾ أى من الكفر والتكذيب * قوله تعالى ﴿ انما يؤمن بآياتنا الذين اذا ذكروا بها ﴾ أى وعظوا بها ﴿ خروا سجدا ﴾ أى سقطوا على وجوههم ساجدين ﴿ وسبحوا بحمد ربهم ﴾ أى صلوا بأمر ربهم وقيل قالوا سبحان الله وبحمده ﴿ وهم لايستكبرون ﴾ أى عن الايمان به والسجود له (ق) عن ابن عمر قال كان رسول الله صلى الله عليه وسلم يقرأ السورة التى فيها السجدة فيسجد ويسجدون حتى مايجد أحدنا مكانا لوضع جبهته فى غير وقت الصلاة (م) عن أبى هريرة قال قال رسول الله صلى الله عليه وسلم اذا قرأ ابن آدم السجدة فسجد اعتزل الشيطان يبكى ويقول ياويلاه أمر ابن آدم بالسجود فسجد فله الجنة وأمرت بالسجود فأبيت فلى النار وهذه من عزائم سجود القرآن فتسن للقارئ وللمستمع * قوله تعالى ﴿ تتجافى جنوبهم ﴾ أى ترتفع وتنبو ﴿ عن المضاجع ﴾ جمع مضجع وهو الموضع الذى يضطجع عليه يعنى الفرش وهم المتهجدون بالليل الذين يقيمون الصلاة وقال أنس نزلت فينا معاشر الانصار كنا نصلى المغرب فلا نرجع الى رحالنا حتى نصلى العشاء مع رسول الله صلى الله عليه وسلم وعن أنس

(ولكن حق القول) وجب القول (منى لأملأن جهنم من الجنة والناس) من كفار الجن والانس (اجمعين) ولا ذنك لاكرمت كل نفس بالمعرفة والتوحيد (فذوقوا بما نسيتم) تركتم الاقرار والعمل (لقاء يومكم) بلقاء يومكم (هذا انا نسيناكم) تركنا كم فى النار (وذوقوا عذاب الخلد) الدائم (بما كنتم تعملون) فى الكفر (انما يؤمن بآياتنا) يصدق (بآياتنا) بمحمد صلى الله عليه وسلم والقرآن (الذين اذا ذكروا بها) دعوا بها الى الصلوات الخمس بالاذان والاقامة (خروا سجدا) أنوا تواضعا (وسبحوا بحمد ربهم) صلوا بأمر ربهم (وهم لايستكبرون) لايتعظمون عن الايمان بمحمد عليه السلام والقرآن والصلوات الخمس فى الجماعة نزلت هذه الآية فى شان المنافقين وكانوا لايأتون الصلاة الا كسالى مشاقين (تتجافى جنوبهم) تتقلب جنوبهم (عن المضاجع) عن الفراش بعد النوم والمراد صلاة التطوع

فى قوله عبد من عباده من الملك حين ذكرت فى انتظار الصلاة التى تلى عتمة أخرجه الربيع وقال حديث حسن غريب صحيح وفى رواية أبى داود عتمة كانوا يثقلون عن المغرب و العشاء كما يقول عصوون وهوقول ابن حازم و محمد بن المنكدر وقيل هى صلاة الاولين وروى عن ابن عباس قال ان الملائكة تعجب بالمصلين بين المغرب والعشاء وهى صلاة الاولين وقال عصوهم الناس لايصلون حتى يسمعوا العشاء الاخيرة و فجر فى جماعة بالليل قوله صلى الله عليه وسلم من صلى العشاء فى جماعة فكأنما قام نصف الليل ومن صلى الصبح فى جماعة فكأنما صلى الليل كله أخرجه مسلم من حديث عثمان بن عفان فرق بعض بين هريرة رضى الله عنه أن رسول الله صلى الله عليه وسلم قال يعلمون ما فى العتمة و الصبح لاتوهم ووجوا و أشهر لاقول ان مراده صلاة الليل وهوقول الحسن وخالد ومالك و الاوزاعى وجماعة

## فصل فى فضل قيام الليل والحث عليه

عن معاذ بن جبل قال كنت مع رسول الله صلى الله عليه وسلم فى سفرة فأصبحت يوما قريبا منه وهو يسير قلت يارسول الله خبرنى بعمل يدخلنى الجنة ويباعدنى من النار قال سألت عن عظيم و انه ليسير على من يسره الله عليه تعبد الله ولاتشرك به شيئا وتقيم الصلاة وتؤتى الزكاة وتصوم رمضان وتحج البيت ثم قال ألا أدلك على أبواب الخير الصوم جنة و الصدقة تطفئ الخطيئة وصلاة الرجل فى جوف الليل ثم قرأ تتجافى جنوبهم عن المضاجع حتى بلغ جزاء بما كانوا يعملون ثم قال ألا أخبرك برأس الامر وعموده وذروة سنامه قلت بلى يارسول الله قال رأس الامر الاسلام وعموده الصلاة وذروة سنامه الجهاد ثم قال ألا أخبرك بملاك ذلك كله قلت بلى يارسول الله قال فأخذ بلسانه وقال اكفف عليك هذا قلت يارسول الله وانا لمؤاخذون بما نتكلم فقالت ثكلتك أمك يامعاذ وهل يكب الناس فى النار على وجوههم أو قال على مناخرهم الاحصائد ألسنتهم أخرجه الترمذى وعن أبى مالك الغفارى عن رسول الله صلى الله عليه وسلم قال عليكم بقيام الليل فانه دأب الصالحين قبلكم وقربة لى ربكم ومكفرة للسيآت ومنهاة عن الآثام ومصرحة الداء عن الجسد أخرجه الترمذى عن ابن مسعود قال قال رسول الله صلى الله عليه وسلم يعجب ربنا من رجلين رجل ثار عن وطئ فهوخ فه من بين حبيبه وأهله الى صلاته فيقول الله عز وجل ملائكته انظروا الى عبدى ثار عن فراشه ووطئه من بين حبيبه وأهله الى صلاته رغبة فيما عندى وشفقة مما عندى ورجل غزا فى سبيل الله و انهزم مع أصحابه فعلم ما عليه فى الانهزام وما له فى الرجوع فرجع حتى أهريق دمه فيقول الله عز وجل ملائكته انظروا الى عبدى رجع رغبة فيما عندى وشفقة مما عندى حتى أهريق دمه أخرجه الترمذى عن أبى هريرة رضى الله عنه قال قال رسول الله صلى الله عليه وسلم أفضل الصيام بعد شهر رمضان شهر الله المحرم و أفضل الصلاة بعد الفريضة صلاة الليل رواه مسلم عن عائشة قالت كان رسول الله صلى الله عليه وسلم يقوم الليل حتى تورمت قدماه فقلت له لم تصنع هذا يارسول الله وقد غفر لك ماتقدم من ذنبك وما تأخر قال أفلا أكون عبدا شكورا وعن على قال قال رسول الله صلى الله عليه وسلم فى الجنة غرف يرى باطنها من ظاهرها وظاهرها من باطنها أعدها الله لمن ألان

(يدعون) داعين (ربهم) عابدين له (خوفا وطمعا) مفعول له أي لاجل خوفهم من سخطه وطمعهم في رحمته وهم المتهجدون وعن النبي صلى الله عليه وسلم في تفسيرها قيام العبد من الليل وعن ابن عطاء أبت جنوبهم ان تسكن على بساط المغفلة وطابت بساط القربة منى صلاة الليل وعن أنس كان ﴿ ٧٧ ﴾ الناس من ﴿ سورة السجدة ﴾ أصحاب النبي صلى الله عليه وسلم يصلون من صلاة المغرب الى صلاة العشاء الاخيرة فنزلت فيهم وقيل هم الذين يصلون صلاة العتمة لا ينامون عنها وممارزقناهم ينفقون) في طاعة الله تعالى (فلا تعلم نفس ما أخفي لهم) ما يعني الذي أخفي على حكاية النفس حزة ويعقوب (من قرة أعين) أي لا يعلم أحد ما أعد لهؤلاء من الكرامة (جزاء) مصدر أي جوزوا جزاء (بما كانوا يعملون) عن الحسن رضي الله عنه أخفى القوم أعمالا في الدنيا فأخفى الله لهم ما لا عين رأت ولا أذن سمعت وفيه دليل على ان المراد الصلاة في جوف الليل ليكون الجزاء موفقا بين ان من كان في نور الطاعة والايمان لا يستوي عند من هو في ظلمة الكفر والعصيان بقوله (أفمن كان مؤمنا كمن كان فاسقا) بي كافرا وهما محمولان على لفظه من قوله (لا يستوون) على المعنى بدليل (يدعون ربهم) مبدون ربهم بالواو وات الخمس ويقال ترفع جنوبهم عن الفراش حتى صار صلاة العشاء الاخيرة ويقال ترفع جنوبهم عن الفراش بعد النوم بالليل صلاة التطوع

﴿ يدعون ربهم ﴾ داعين إياه ﴿ خوفا ﴾ من سخطه ﴿ وطمعا ﴾ في رحمته وعن النبي صلى الله عليه وسلم في تفسيرها قيام العبد من الليل وعند عليه الصلاة والسلام اذا جمع الله الاولين والآخرين جاء مناد ينادي بصوت يسمع الخلائق كلهم سيعلم اهل الجمع اليوم من اولى بالكرم ثم يرجع فينادي ليقم الذين تتجافى جنوبهم عن المضاجع فيقومون وهم قليل ثم يرجع فينادي ليقم الذين كانوا يحمدون الله في البأساء والضراء فيقومون وهم قليل فيسرحون جميعا الى الجنة ثم يحاسب سائر الناس وقيل كان ناس من الصحابة يصلون من المغرب الى العشاء فنزلت فيهم ﴿ ومما رزقناهم ينفقون ﴾ في وجوه الخير ﴿ فلا تعلم نفس ما أخفي لهم ﴾ لا ملك مقرب ولا نبي مرسل ﴿ من قرة اعين ﴾ مما تقر به عيونهم وعنه عليه الصلاة والسلام يقول الله اعددت لعبادي الصالحين ما لا عين رأت ولا اذن سمعت ولا خطر على قلب بشر بله ما اطلعتهم عليه اقرؤا ان شئتم فلا تعلم نفس ما أخفي لهم من قرة اعين وقرأ حمزة ويعقوب أخفي على انه مضارع اخفيت وقرئ أخفي والخافي للكل هو الله تعالى وقرات اعين لاختلاف انواعها والعلم بمعنى المعرفة وما موصولة أو استفهامية معلق عنها الفعل ﴿ جزاء بما كانوا يعملون ﴾ اي جزوا جزاء اواخفي للجزاء فان اخفائه لعلو شأنه وقيل هذا القوم اخفوا اعمالهم فاخفى الله ثوابهم ﴿ أفمن كان مؤمنا كمن كان فاسقا ﴾ خارجا عن الايمان ﴿ لا يستوون ﴾ في الشرف

---

الكلام وأطعم الطعام ونام المنام وصلى بالليل والناس نيام أخرجه الترمذي (خ) عن الهيثم بن أبي سنان انه سمع أبا هريرة رضي الله عنه في قصة يذكر النبي صلى الله عليه وسلم يقول ان أخا لكم لا يقول الرفث يعني بذلك ابن رواحة قال

وفينا رسول الله يتلو كتابه ٭ اذا انشق معروف من الفجر ساطع
أرانا الهدى بعد العمى فقلوبنا ٭ به موقنات ما اذا قال واقع
يبيت يجافي جنبه عن فراشه ٭ اذا استثقلت بالكافرين المضاجع

أخرجه البخاري وليس للهيثم بن سنان عن أبي هريرة في الصحيحين غير هذا الحديث ﴿ وقوله تعالى ﴿ يدعون ربهم خوفا وطمعا ﴾ قال ابن عباس خوفا من النار وطمعا في الجنة ﴿ ومما رزقناهم ينفقون ﴾ قبل أراد به الصدقة المفروضة وقيل بل هو عام في الواجب والتطوع ﴿ قوله عز وجل ﴿ فلا تعلم نفس ما أخفي لهم من قرة أعين ﴾ أي مما تقر به أعينهم فلا يعلمون ما غيبه قال ابن عباس هذا مما لا يسير له وقيل أخفوا أعمالهم فأخفى الله ثوابهم ﴿ جزاء بما كانوا يعملون ﴾ أي من الطاعات في دار الدنيا ﴿ ق ﴾ عن أبي هريرة رضي الله عنه عن النبي صلى الله عليه وسلم قال يقول الله تبارك وتعالى أعددت لعبادي الصالحين ما لا عين رأت ٭ ولا أذن سمعت ولا خطر على قلب بشر واقرؤا ان شئتم ﴿ فلا تعلم نفس ما أخفي لهم من قرة أعين ﴾ قوله تعالى ٭ ﴿ أفمن كان مؤمنا كمن كان فاسقا لا يستوون ﴾

(خوفا) منه ومن عذابه (وطمعا) اليه والى رحمته (ومما رزقناهم) أعطيناهم من المال (ينفقون) يتصدقون به (فلا تعلم نفس) فليس تعلم أنفسهم (ما أخفي لهم) ما أعددنا لهم وما رفع لهم وما ذخر لهم (من قرة أعين) من طيبة النفس والثواب والكرامة في الجنة (جزاء بما كانوا يعملون) في الدنيا من الخيرات (أفمن كان مؤمنا) مصدقا في اعانه وهو علي بن أبي طالب (كمن كان فاسقا) منافقا في اعانه وهو الوليد بن عقبة بن أبي معيط (لا يستوون) في الدنيا بالطاعة

قوله (أما الذين آمنوا وعملوا الصالحات فلهم جنات المأوى) هي نوع من الجنان تأوي اليها أرواح الشهداء وقيل هي عن يمين العرش (نزلا بما كانوا يعملون) عطاء بما عملوا هو النزل عطاء النازل ثم صار مثلا (وأما الذين فسقوا فمأواهم النار) أي مجلوهم ومثواهم (كلما أرادوا أن يخرجوا منها أعيدوا فيها وقيل لهم) أي تتولاهم خزنة النار (ذوقوا عذاب النار الذي كنتم به تكذبون) وهذا دليل على أن المراد بالفسق الكفر فإذا تكاثرت الأدلة على أن الآية (ولنذيقنهم من العذاب الأدنى) أي عذاب الدنيا من الأسر والقتل وغيره (دون العذاب الأكبر) أي عذاب الآخرة أي ننتقمهم بالعذاب الأدنى قبل أن يصلوا إلى الآخرة وعن الدارمي العذاب الأدنى الجذام والعذاب الأكبر الخسوف في البيوت وقيل عذاب الأدنى عذاب القبر (لعلهم) أهل المعذبين بالعذاب الأدنى (يرجعون) يتوبون عن الكفر (ومن أظلم ممن ذكر) وعظ (بآيات ربه) أي بالقرآن (ثم أعرض عنها) وفي الآخرة بالثواب والكرامة عند الله وكان بينهما كلام وتنازع حتى قال علي بن طالب رضي الله عنه ياوليد سق ثمن بين مستقرهما بعد الموت فقال (أما الذين آمنوا) بمحمد صلى الله عليه وسلم والقرآن (وعملوا الصالحات) الخيرات فيما بينهم وبين ربهم (فلهم جنات المأوى نزلا) منزلا لهم في الآخرة (بما كانوا يعملون) في الدنيا من الخيرات (وأما الذين فسقوا) زنوا في إيمانهم (فمأواهم) فمصيرهم (النار كلما أرادوا أن يخرجوا منها) من النار (أعيدوا) ردوا (فيها) في النار بقمع الحديد (وقيل لهم) قالت لهم الزبانية (ذوقوا عذاب النار الذي كنتم به) في الدنيا (تكذبون) أنه لا يكون (ولنذيقنهم) لنصيبنهم يعني كفار مكة (من العذاب الأدنى) من عذاب الدنيا بالقحط والجوع والقتل وغيرذلك ويقال عذاب القبر (دون العذاب الأكبر) قبل عذاب النار يخوفهم بذلك (لعلهم يرجعون) عن كفرهم فيتوبوا (ومن أظلم) ليس أحد أعتى وأشد (ممن ذكر) وعظ (بآيات ربه) نزلت في المنافقين المستهزئين بالقرآن (ثم أعرض عنها)

---

والتثنية تأكيد وتصريح وجمع فحمل على معنى من ﴿ آمنوا وعملوا الصالحات فلهم جنات المأوى ﴾ فنزلها مأوى الحقيقي والدنيا منزل مرتحل عنها لا محالة وقيل المأوى جنة من الجنان ﴿ نزلا ﴾ سبق في آل عمران ﴿ بما كانوا يعملون ﴾ بسبب اعمالهم او على اعمالهم ﴿ وأما الذين فسقوا فمأوهم النار ﴾ فكان جنة المأوى للمؤمنين ﴿ كلما ارادوا ان يخرجوا منها اعيدوا فيها ﴾ عبرة عن خلودهم فيها ﴿ وقيل لهم ذوقوا عذاب النار الذي كنتم به تكذبون ﴾ اهانة لهم وزيادة في غيظهم ﴿ ولنذيقنهم من العذاب الادنى ﴾ عذاب الدنيا بما نزل بهم من السنة سبع سنين والقتل والاسر ﴿ دون العذاب الاكبر ﴾ عذاب الآخرة ﴿ لعلهم ﴾ اهل من بقي منهم ﴿ يرجعون ﴾ يتوبون عن الكفر روي ان وليدا عتبة اخر عليا يوم بدر فنزلت هذه الآيات ﴿ ومن اظلم ممن ذكر بآيات ربه ثم اعرض عنها ﴾ فلم يتفكر فيها وثم لاستبعاد الاعراض عنها مع نزلت في علي بن أبي طالب والوليد بن عقبة بن أبي معيط كان بينهما تنازع وكلام في شيء فقال الوليد اسكت فانك صبي وأنا شيخ والله الي أبسط منك لسانا وأحد منك سنانا وأشجع منك جنانا وأملأ منك حشوا في الكتيبة فقال له علي اسكت فانك فاسق فأنزل الله هذه الآية وقوله لا يستوون أراد جنس المؤمنين وجنس الفاسقين ولم يرد مؤمنا واحدا ولا فاسقا واحدا ﴿ أما الذين آمنوا وعملوا الصالحات فلهم جنات المأوى ﴾ أي التي يأوي اليها المؤمنون ﴿ نزلا ﴾ هو ما يهيأ للضيف عند نزوله ﴿ بما كانوا يعملون ﴾ يعني من الطاعات في دار الدنيا ﴿ وأما الذين فسقوا فمأوهم النار كلما أرادوا أن يخرجوا منها أعيدوا فيها وقيل لهم ذوقوا عذاب النار الذي كنتم به تكذبون ﴾ قوله تعالى ﴿ ولنذيقنهم من العذاب الادنى دون العذاب الاكبر ﴾ أي سوى العذاب الاكبر قال ابن عباس العذاب الادنى مصائب الدنيا وآفاتها وهو عند أهل الحدود وقيل هو الجوع بمكة حتى أكلوا الجيف والعظام والكلاب سبع سنين وقال ابن مسعود هو القتل بالسيف يوم بدر والاكبر هو عذاب جهنم ﴿ لعلهم يرجعون ﴾ أي الى الايمان يعني من بقي منهم بعد قتلهم وهزيمتهم ﴿ ومن اظلم ﴾ أي لا احد أظلم ﴿ ممن ذكر بآيات ربه ﴾ أي بدلائل وحدانيته وقدرته عليه ﴿ ثم أعرض عنها ﴾ أي تركها لا تعمل بها

فرط وضوحها وارشادها الى اسباب السعادة بعد التذكير بها عقلا كما في بيت الحماسة
ولا يكشف الغماء الا ابن حرة ٭ يرى غمرات الموت ثم يزورها

﴿ انا من المجرمين منتقمون ﴾ فكيف ممن كان اظلم من كل ظالم ﴿ ولقد آتينا موسى الكتاب ﴾ كما آتيناك ﴿ فلا تكن في مرية ﴾ في شك ﴿ من لقائه ﴾ من لقائك الكتاب كقوله وانك لتلقى القرآن فانا آتيناك من الكتاب مثل ما آتيناه منه فليس ذلك ببدع لم تكن قط حتى ترتاب فيه او من لقاء موسى الكتاب او من لقائك موسى وعنه عليه السلام رأيت ليلة اسري بي موسى عليه السلام رجلا آدم طوالا جعدا كأنه من رجال شنوءة

﴿ انا من المجرمين ﴾ يعني المشركين ﴿ منتقمون ﴾ معناه انهم لما لم يرجعوا بالعذاب الادنى فانا منهم منتقمون بالعذاب الاكبر ٭ قوله تعالى ﴿ ولقد آتينا موسى الكتاب ﴾ يعني التوراة ﴿ فلا تكن في مرية ﴾ أي في شك ﴿ من لقائه ﴾ أي من لقاء موسى ليلة المعراج قاله ابن عباس ( ق ) عن ابن عباس عن النبي صلى الله عليه وسلم قال رأيت ليلة أسري بي موسى رجلا آدم طوالا جعدا كأنه من رجال شنوءة ورأيت عيسى رجلا مربوعا مربوع الخلق الى الحمرة والى البياض سبط الشعر ورأيت مالكا خازن النار والدجال في آيات أراهن الله اياه فلا تكن في مرية من لقائه ( م ) عن أنس ان رسول الله صلى الله عليه وسلم قال أتيت على موسى ليلة المعراج ليلة أسري بي عند الكثيب الاحمر وهو قائم يصلي في قبره ٭ فان قلت قد صح في حديث المعراج انه رآه في السماء السادسة عند مراجعته في الصلوات فكيف الجمع بين هذين الحديثين ٭ قلت يحتمل أن تكون رؤيته في قبره عند الكثيب الاحمر كان قبل صعوده الى السماء وذلك في طريقه الى بيت المقدس ثم لما صعد الى السماء السادسة وجده هناك قد سبقه لما يريد الله عز وجل وهو على كل شئ قدير ٭ فان قلت كيف تصح منه الصلاة في قبره وهو ميت وقد سقط عنه التكليف وهو في دار الآخرة وليست دار عمل وكذلك رأى النبي صلى الله عليه وسلم جماعة من الانبياء وهم يحجون فالجواب عن هذا من وجهين الجواب الاول أحدهما ان الانبياء كالشهداء بل هم أفضل منهم والشهداء أحياء عند ربهم يرزقون فلا بعد أن يحجوا أو يصلوا كما صح في الحديث وأن يتقربوا الى الله بما استطاعوا وان كانوا قد ماتوا لانهم بمنزلة الاحياء في هذه الدار التي هي دار العمل الى أن تفنى ثم يرحلون الى دار الجزاء التي هي الجنة ٭ الجواب الثاني انه صلى الله عليه وسلم رأى حالهم الذي كانوا عليه في حياتهم ومثلوا له كيف كانوا وكيف كان حجهم وصلاتهم ٭ الجواب الثالث ان التكليف وان ارتفع عنهم في الآخرة لكن الذكر والشكر والدعاء لا يرتفع قال الله تعالى دعواهم فيها سبحانك اللهم وتحيتهم فيها سلام وقال صلى الله عليه وسلم يلهمون التسبيح كما يلهمون النفس والعبد يعبد ربه في الجنة أكثر مما كان يعبده في الدنيا وكيف لا يكون ذلك وقد صار حاله مثل حال الملائكة الذين قال الله في حقهم يسبحون الليل والنهار لا يفترون غاية ما في الباب ان العبادة ليست عليهم تكليف بل هي على مقتضى الطبع والله اعلم وقيل في قوله فلا تكن في مرية من لقائه أي من لقاء

أي فتولى عنها ولم يتدبر فيها وثم للاستبعاد أي ان الاعراض عن مثل هذه الآيات في وضوحها وانارتها وارشادها الى سواء السبيل والفوز بالسعادة العظمى بعد التذكير بها مستبعد في العقل كما تقول لصاحبك وجدت منك تلك الفرصة ثم لم تنهزها استبعادا لتركه الانتهاز ( انا من المجرمين منتقمون ) ولم يقل منه لانه اذا جعله أعظم كل ظالم ثم توعد المجرمين عامة بالانتقام منهم فقد دل على اصابة الاظلم النصيب الاوفر من الانتقام ولو قال بالضمير لم يفد هذه الفائدة ( ولقد آتينا موسى الكتاب ) التوراة ( فلا تكن في مرية ) شك ( من لقائه ) من لقاء موسى الكتاب أو من لقائك موسى ليلة المعراج أو يوم القيامة أو من لقاء موسى ربه في الآخرة كذا عن النبي صلى الله عليه وسلم حاجا بها ( انا من المجرمين ) من المشركين ( منتقمون ) بالعذاب ( ولقد آتينا ) أعطينا ( موسى الكتاب ) التوراة جملة واحدة ( فلا تكن ) يا محمد ( في مرية ) في شك ( من لقائه ) من لقاء موسى ليلة أسري بك الى بيت المقدس

﴿ وجعلناهدى لبنى اسرائيل ﴾ وجعلنا الكتاب المنزل على موسى الموعود هدى (وجعلنا منهم أئمة) يهتدى بهم (يهدون) بأمرنا حين صبروا وكانوا يوقنون بآياتنا أو حين تركوا الدنيا وتفرغوا للعبادة (إن ربك هو يفصل بينهم) يقضى بينهم (يوم القيامة) بين المؤمنين والكافرين (فيما كانوا فيه يختلفون) فيظهر حق المحق وباطل المبطل (أولم يهد لهم) الواو للعطف على مقدر من جنس المعطوف أى أولم يتبين لهم (كم أهلكنا) أى كثرة أهلكنا (من قبلهم من القرون) كعاد وثمود وقوم نوح (يمشون فى مساكنهم) أى أهل مكة يمرون فى متاجرهم على ديارهم وبلادهم (إن فى ذلك لآيات أفلا يسمعون) سماع تدبر واتعاظ (أولم يروا أنا نسوق الماء) نجرى الماء (إلى الأرض الجرز) أى الأرض التى جرز نباتها أى قطع لعدم الماء أو لأنه رعى ولا يقال للتى لا نبت لها كالسباخ جرز بدليل قوله (فنخرج به) بالماء (زرعا تأكل منه) من الزرع (أنعامهم) من عصفه (وجعلناه) يعنى كتاب موسى (هدى لبنى إسرائيل) من الضلالة (وجعلنا منهم) من بنى اسرائيل (أئمة) قدوة يأخذ (يهدون) يرشدون (بأمرنا) حين صبروا على دينهم وشدائد (لما صبروا) والطاعة (وكانوا بآياتنا) يصدقون بها (يوقنون) يتيقنون (إن ربك هو يفصل) يقضى (بينهم) بين الكافر والمؤمن وتقدم بين بنى اسرائيل (يوم القيمة فيما كانوا فيه) فى دين (يختلفون) يأمر (أولم يهد لهم) أولم يتبين لهم الكفار مكة كم أهلكنا من قبلهم بالعذاب (من القرون) الماضية (يمشون فى مساكنهم) فى متاجرهم فى سفرهم إلى الشام وصح وجود (فى ذلك) فى مساكنهم (لآيات) لعلامات وعبرات تدل على وحدانيتنا (أفلا يسمعون) سماع تدبر (أولم يروا) علم كفار مكة (أنا نسوق الماء) المطر (إلى الأرض الجرز) المستوية التى لا نبت فيها (فنخرج به) بالمطر (زرعا) نباتا (تأكل منه) من العشب (أنعامهم)

﴿ وجعلناه ﴾ أى المنزل على موسى ﴿ هدى لبنى إسرائيل وجعلنا منهم أئمة يهدون ﴾ الناس إلى ما فيه من الحكم والاحكام ﴿ بأمرنا لما صبروا ﴾ على مشاق التكليف ﴿ وكانوا بآياتنا يوقنون ﴾ وقرأ حمزة والكسائى ويعقوب لما صبروا أى لصبرهم على الصنعة وعن نافع بكسر اللام وفتح الصاد ﴿ وكانوا بآياتنا يوقنون ﴾ لاعمالهم فيها الخطر ﴿ إن ربك هو يفصل بينهم يوم القيمة ﴾ يقضى فيميز محق من المبطل ﴿ فيما كانوا فيه يختلفون ﴾ من أمر الدين ﴿ أولم يهد لهم ﴾ الواو للعطف على مقدر من جنس المعطوف والفاعل ضمير مدلول عليه ﴿ كم أهلكنا من قبلهم من القرون ﴾ أى كثرة من أهلكناهم من القرون الماضية وغيرنا بها بدليل القراءة بالبناء للمفعول ﴿ يمشون فى مساكنهم ﴾ حتى أهل مكة يمرون فى متاجرهم على ديارهم وقرئ يمشون بالتشديد ﴿ إن فى ذلك لآيات أفلا يسمعون ﴾ سماع تدبر واتعاظ ﴿ أولم يروا أنا نسوق الماء إلى الارض الجرز ﴾ التى جرز نباتها أى قطع والجرز لا تنبت لقوله ﴿ فنخرج به زرعا ﴾ وقيل اسم موضع باليمن ﴿ تأكل منه ﴾ من زرع ﴿ أنعامهم ﴾

موسى كتاب الله بأمرنا والقبول ﴿ وجعلناه ﴾ يعنى الكتاب ﴿ هدى لبنى اسرائيل وجعلنا منهم ﴾ أى من بنى اسرائيل ﴿ أئمة ﴾ أى قدوة نخبر بقتدى بهم وهم الانبياء الذين كانوا فى بنى اسرائيل وقيل هم اجماع الانبياء ﴿ يهدون بأمرنا ﴾ أى يدعون الناس الى طاعتنا ﴿ لما صبروا ﴾ أى على دينهم وعلى البلاء من عدوهم نصر ﴿ وكانوا بآياتنا يوقنون ﴾ أى أيها من الله تعالى ﴿ إن ربك هو يفصل ﴾ أى يقضى ويحكم ﴿ بينهم يوم القيمة فيما كانوا فيه يختلفون ﴾ قيل هم الانبياء وأممهم وقيل هم المؤمنون والمشركون ﴿ قوله تعالى ﴿ أولم يهد لهم ﴾ أى تبين لهم ﴿ كم أهلكنا ﴾ أى كثرة من أهلكنا ﴿ من قبلهم من القرون ﴾ أى الامم الخالية ﴿ يمشون فى مساكنهم ﴾ يعنى أهل مكة يسيرون فى بلادهم ومنازلهم ذاهبين وراجعين ﴿ إن فى ذلك لآيات ﴾ أفلا يسمعون ﴾ أى آيات الله ومواعظه فيتعظون بها ﴿ قوله عز وجل ﴿ أولم يروا أنا نسوق الماء ﴾ الى الارض الجرز ﴾ أى الارض اليابسة الميتة التى لا نبت فيها قال ابن عباس هى أرض باليمن وقيل هى أرض بين ﴿ فنخرج به ﴾ أى بذلك الماء ﴿ زرعا تأكل منه أنعامهم ﴾ أى

وأنفسهم) من حبه (أفلا يبصرون) بأعينهم فيستدلوا به على قدرته على احياء الموتى (ويقولون متى هذا الفتح) النصر او الفصل لحكومة من قوله ربنا افتح بيننا بالفتح يستفتحون الله على المشركين او يفتح بيننا وبينهم فاذا سمع المشركون ذلك قالوا متى هذا الفتح أى فى أى وقت يكون (ان كنتم صادقين) فى أنه كائن (قل يوم الفتح) أى يوم القيامة وهو يوم الفصل بين المؤمنين بأعدائهم أو يوم نصرهم عليهم أو يوم بدر أو يوم فتح مكة (لا ينفع الذين كفروا ايمانهم ولا هم ينظرون) وهذا الكلام لم ينطبق جوابا على سؤالهم ظاهرا ولكن لما كان غرضهم فى السؤال عن وقت الفتح استعجالا منهم على وجه التكذيب والاستهزاء جيبوا على حسب ما عرف من غرضهم ﴿ ٨١ ﴾ فى سؤالهم فقيل { سورة السجدة } لهم لا تستعجلوا به ولا تستهزؤا

فكأنى بكم وقد حصلتم فى ذلك اليوم وآمنتم فلا ينفعكم الايمان أو استمررتم فى ادراك العذاب فلم تنظروا ومن فسره بيوم الفتح أو بيوم بدر فهو يريد المقتولين منهم فانهم لا ينفعهم ايمانهم فى حال القتل كما لم ينفع فرعون ايمانه عند الغرق (فأعرض عنهم وانتظر) النصرة وهلاكهم (انهم منتظرون) الغلبة عليكم وهلاككم وكان عليه السلام لا ينام حتى يقرأ الم تنزيل السجدة وتبارك الذى بيده الملك وقال من قرأ ألم تنزيل فى ليلته لم يدخله الشيطان ثلاثة أيام وعن ابن مسعود رضى الله عنه قال سورة الم تنزيل هى المانعة تمنع من عذاب القبر والله أعلم

---

كالتبن والورق ﴿ وأنفسهم ﴾ كالحب والثمر ﴿ أفلا يبصرون ﴾ فيستدلون به على كمال قدرته وفضله ﴿ ويقولون متى هذا الفتح ﴾ النصر او الفصل بالحكومة من قوله ربنا افتح بيننا ﴿ ان كنتم صادقين ﴾ فى الوعد به ﴿ قل يوم الفتح لا ينفع الذين كفروا ايمانهم ولا هم ينظرون ﴾ وهو يوم القيامة فانه يوم نصر المؤمنين على الكفرة والفصل بينهم وقيل يوم بدر او يوم فتح مكة والمراد بالذين كفروا المقتولون منهم فيه فانه لا ينفعهم ايمانهم حال القتل ولا يمهلون وانطباقه جوابا عن سؤالهم من حيث المعنى باعتبار ما عرف من اغراضهم فانهم لما ارادوا به الاستعجال تكذيبا واستهزاء اجيبوا بما يمنع الاستعجال ﴿ فاعرض عنهم ﴾ ولا تبال بتكذيبهم وقيل هو منسوخ بآية السيف ﴿ وانتظر ﴾ النصرة عليهم ﴿ انهم منتظرون ﴾ الغلبة عليك وقرئ بالفتح على معنى انهم احقاء بان ينتظر هلاكهم او ان الملائكة ينتظرون دعوتك على الله عليه وسلم من قرأ الم تنزيل وتبارك الذى بيده الملك اعطى من الاجر

---

العشب والتبن ﴿ وأنفسهم ﴾ أى من الحبوب والاقوات ﴿ أفلا يبصرون ﴾ أى فيعتبروا ﴿ قوله تعالى ﴾ ﴿ ويقولون متى هذا الفتح ان كنتم صادقين ﴾ قيل أراد بيوم الفتح يوم القيامة الذى فيه الحكم والقضاء بين العباد وذلك ان أصحاب النبى صلى الله عليه وسلم قالوا للكفار ان لنا يوما نجمع فيه ونستريح ويحكم فيه بيننا وبينكم فقال الكفار استهزاء متى هذا الفتح أى القضاء والحكم وقيل هو فتح مكة وقيل يوم بدر وذلك ان أصحاب النبى صلى الله عليه وسلم كانوا يقولون للكفار ان الله ناصرنا ومظهرنا عليكم فيقولون متى هذا الفتح ﴿ قل يوم الفتح ﴾ يعنى يوم القيامة ﴿ لا ينفع الذين كفروا ايمانهم ﴾ أى لا يقبل منهم الايمان ومن حمل يوم الفتح على فتح مكة أو القتل يوم بدر قال معناه لا ينفع الذين كفروا أيمانهم اذا جاءهم العذاب وقالوا ﴿ ولا هم ينظرون ﴾ أى يمهلون لتوبة او يعتذروا ﴿ فاعرض عنهم ﴾ قال ابن عباس نسختها آية السيف ﴿ وانتظر ﴾ أى موعدى لك بالنصر عليهم ﴿ انهم منتظرون ﴾ أى بك حوادث الزمان وقيل معناه انتظر عذابنا اياهم فهم منتظرون ذلك ﴿ ق ﴾ عن أبى هريرة رضى الله عنه قال كان رسول الله صلى الله عليه وسلم يقرأ فى الفجر يوم الجمعة الم تنزيل الكتاب وهل أتى على الانسان عن جابر أن النبى صلى الله عليه وسلم كان لا ينام حتى يقرأ الم تنزيل الكتاب

---

(وأنفسهم) من الحبوب والثمار والبقول (أفلا يبصرون) أفلا يعلمون أنه من الله (ويقولون) يعنى بنى خزيمة وبنى كنانة (متى هذا الفتح) (ق و خا و ١١ مس) فتح مكة (ان كنتم صادقين) على المؤمنين (قل) يا محمد لبنى خزيمة وكنانة (يوم الفتح) فتح مكة (لا ينفع الذين كفروا) بنى خزيمة (ايمانهم) من القتل (ولا هم ينظرون) يؤجرون من القتل (فأعرض عنهم) عن بنى خزيمة ولا تشتغل بهم (وانتظر) هلاكهم يوم فتح مكة (انهم منتظرون) هلاك فاهلكهم الله يوم فتح مكة

سورة الاحزاب مدنية وهي ثلاث وسبعون آية بسم الله الرحمن الرحيم قال أبي بن كعب رضي الله عنه لأبي بن عبد العزيز كم تعدون سورة الاحزاب قال الاثا وسبعين قال فوالذي يحلف به أبي ان كانت لتعدل سورة البقرة أو أطول ولقد قرأنا منها آية الرجم الشيخ والشيخة اذا زنيا فارجموهما البتة نكالا من الله والله عزيز حكيم ورد في ذلك من جهات من القرآن وهو مكي الجزء الحادي والعشرون الى آخر الباب الآية ٨٣ الآية كانت في صحيفة في بيت عائشة رضي الله عنها وكانوا يلجأون فيما أشكل عليهم الى الاحدث فالاحدث من الوحي فنزلت (يا أيها النبي) وبالهمز لغة أي يا أيها المخبر عن الله ودون على أسرارنا المبلغ خطابنا الى أحبائنا والمعلم ما يقبل ويحمد كقولك يا آدم يا موسى تشريفا وتنويها بفضله وتصريحا بما رمز اليه في قوله محمد رسول الله ونحوه انعم الناس به رسول الله (اتق الله) ثبت على تقوى الله ودم عليه وازدد منه فهو يوجب لا يستدام (ولا تطع الكافرين والمنافقين) ولا تستعمهم على شيء واحترس منهم فانهم أعداء الله والمؤمنين وروي ان أبا سفيان وعكرمة ابن أبي جهل وأبا الاعور السلمي قدموا المدينة بعد قتال أحد فنزلوا على عبد الله بن أبي ابن سلول وأعطاهم ابن أبي وأعضاءهم الامان على أن يكلموا النبي صلى الله عليه وسلم فقالوا الرفض ذكر آلهتنا وقولوا انها تشفع وتشمع ووازرهم المنافقون على ذلك فهم المسلمون بقتلهم فنزلت أي اتق الله في نقض العهد ولا تطع الكافرين من أهل مكة والمنافقين من أهل المدينة فيما طلبوا (ان الله كان عليما حكيما) في خلقه فيدبر أمرهم على ما تقتضيه الحكمة واتبع ما يوحى اليك من ربك من القرآن وغيره فتعمل به وتأمر غيرك به (ان الله كان بما تعملون خبيرا) من نفاقهم وغيره فيجازيهم عليه وتوكل على الله في أمورك كلها ثق به في كفايتها (وكفى بالله وكيلا) حافظا لمن توكل عليه

## سورة الاحزاب مدنية وهي ثلاث وسبعون آية

### بسم الله الرحمن الرحيم

(يا أيها النبي اتق الله) ناداه بالنبي وأمره بالتقوى تعظيما له وتفخيما لشأن التقوى وتنبيها على أن الامر بالثبات عليه ليكون مانعا عما نهى عنه بقوله (ولا تطع الكافرين والمنافقين) فيما يعود وهن في الدين روي ان أبا سفيان وعكرمة بن أبي جهل وأبا الاعور السلمي قدموا عليه في الموادعة التي كانت بينه وبينهم وقد منهم بن أبي وعتب بن قشير والجد بن قيس فقالوا له ارفض ذكر آلهتنا وقل ان لها شفاعة ونمنع وربت فنزلت

وتبارك الذي بيده الملك أخرجه الترمذي وقل طاوس يفضلان عن كل سورة في القرآن بسبعين حسنة أخرجه الترمذي ولله سبحانه وتعالى أعز مراده وأسمى مقاصده

## تفسير سورة الاحزاب وهي مدنية وثلاث وسبعون آية وألف ومائتان وثمانون كلمة وخمسة آلاف وسبعمائة وتسعون حرفا

### بسم الله الرحمن الرحيم

قوله تعالى (يا أيها النبي اتق الله ولا تطع الكافرين والمنافقين) نزلت في أبي سفيان بن حرب وعكرمة بن أبي جهل وأبي الاعور عمرو بن سفيان السلمي وذلك انهم قدموا المدينة فنزلوا على عبد الله بن أبي ابن سول رأس المنافقين بعد قتل أحد وقد أعطاهم النبي صلى الله عليه وسلم الامان على أن يكلموه فقالوا له ارفض ذكر آلهتنا بما شئت وقل انها تشفع لنا عندك وربت فشق ذلك على النبي صلى الله عليه وسلم فقال عمر يا رسول الله ائذن لي في قتلهم فقال لي في أعطيتهم الامان فقال عمر خرجوا في غمرة الله وغضبه فأمر النبي صلى الله عليه وسلم عمر أن يخرجهم من المدينة فنزل الله تعالى يا أيها النبي اتق الله أي دم على التقوى وقيل معناه اتق الله ولا تنقض العهد الذي بينك وبينهم وقيل اخطب مع النبي صلى الله عليه وسلم ولم يزد به أمته ولا تطع الكافرين يعني من أهل مكة يعني بسفيان وعكرمة وأبا الاعور والمنافقين يعني من أهل المدينة عبد الله بن أبي وعتب بن مسعود وجده

﴿ ان الله كان عليما ﴾ بالمصالح والمفاسد ﴿ حكيما ﴾ لايحكم الا بمقتضيه الحكمة ﴿ واتبع مايوحى اليك من ربك ﴾ كالنهى عن طاعتهم ﴿ ان الله كان بما تعملون خبيرا ﴾ فوح اليك مايصلحه ومفن عن الاستماع الى الكفرة وقرأ بو عمرو بالياء على ان الواو ضمير الكفرة والمنافقين اى ان الله خبير بمكائدهم فيدفعها عنك ﴿ وتوكل على الله ﴾ وكل امرك الى تدبيره ﴿ وكفى بالله وكيلا ﴾ موكولا اليه الامور كلها ﴿ ماجعل الله لرجل من قلبين فى جوفه ﴾ اى ماجمع قلبين فى جوف لان القلب معدن الروح الحيوانى المتعلق للنفس الانسانى اولا ومنبع القوى باسرها وذلك يمنع التعدد ﴿ وماجعل ازواجكم اللائى تظهرون منهن امهاتكم

﴿ ان الله كان عليما ﴾ أى بخلقه قبل أن يخلقهم ﴿ حكيما ﴾ أى فيما يدبره لهم ﴿ واتبع مايوحى اليك من ربك ﴾ أى من وفاء العهد وترك طاعة الكافرين والمنافقين ﴿ ان الله كان بما تعملون خبيرا وتوكل على الله ﴾ أى ثق بالله وكل أمرك اليه ﴿ وكفى بالله وكيلا ﴾ أى حافظا لك وقيل كفيلا برزقك * قوله تعالى ﴿ ماجعل الله لرجل من قلبين فى جوفه ﴾ نزلت فى أبى معمر جميل بن معمر الفهرى وكان رجلا لبيبا حافظا لما سمع فقال قريش ماحفظ أبو معمر هذه الاشياء الا وله قلبان وكان يقول ان لى قلبين اعقل بكل واحد منهما أفضل من عقل محمد فلما هزم الله المشركين يوم بدر انهزم أبو معمر فيمن فلقيه أبو سفيان واحدى نعليه فى يده والاخرى فى رجله فقال له ياأبا معمر ماحال الناس فقال انهزموا فقال له فما بال احدى نعليك فى يدك والاخرى فى رجلك فقال أبو معمر ماشعرت الا انهما فى رجلى فعلموا يومئذ انه لو كان له قلبان لما نسى نعله فى يده وعن أبى ظبيان قال قلنا لابن عباس أرأيت قول الله ماجعل الله لرجل من قلبين فى جوفه ماعنى بذلك قال قام نبى الله صلى الله عليه وسلم يوما يصلى فخطر خطرة فقال المنافقون الذين يصلون معه ألا ترون ان له قلبين قلبا معكم وقلبا معهم فانزل الله ماجعل الله لرجل من قلبين فى جوفه أخرجه الترمذى وقال حديث حسن قوله خطر خطرة يريد الوسوسة التى تحصل للانسان فى صلاته وقيل فى معنى الآية انه لما قال الله تعالى ياأيها النبى اتق الله فكان ذلك أمرا بالتقوى فكانه قال ومن حقها أن لايكون فى قلبك تقوى غير الله فان المرأ ليس له قلبان حتى يتقى الله باحدهما وبالآخر غيره وقيل هذا مثل ضربه الله تعالى للمظاهر من أمرأته وللمتبنى ولد غيره فكما لايكون لرجل قلبان لاند لا يخلو اما ان يفعل باحدهما مايفعل بالآخر من أفعال القلوب فالآخر فضلة غير محتاج اليه واما أن يفعل بهذا ما لا يفعل بذاك فذلك يؤدى الى اتصاف الجملة بكونه مريدا كارها لماجاءها موقنا شاكا فى حالة واحدة وهما حالتان متنافيتان فكذلك لاتكون امرأة المظاهر أمه حتى يكون له أمان ولايكون ولد واحد ابن رجلين * قوله تعالى ﴿ وماجعل أزواجكم اللائى تظاهرون منهن أمهاتكم ﴾ وصورة الظهار ان يقول الرجل لامرأته أنت على كظهر أمى يقول الله وماجعل نساءكم اللاتى تقولون لهن هذا فى التحريم كأمهاتكم ولكنه منكر وزور وفيه كفارة

(ان الله كان عليما) بمقالتهم واراداتهم قتالك (حكيما) حكم الوفاء بالعهد ونهاكم عن نقض العهد (واتبع) ياأحمد (مايوحى اليك من ربك) اعمل بما تؤمر به القرآن (ان الله كان بما تعملون) من وفاء العهد ونقضه (خبيرا وتوكل على الله وكفى بالله وكيلا) كفيلا بما وعدك من النصرة والدولة ويقال حفيظا منهم (ماجعل الله لرجل من قلبين فى جوفه) فى صدره نزلت فى أبى معمر جميل بن أسد كان يقال له ذو قلبين من حفظ حديثه (وماجعل أزواجكم اللائى تظاهرون منهن) بالتين (أمهاتكم) كامهاتكم فى الحرام نزلت فى أوس بن الصامت أخى عبادة بن الصامت وامرأته خولة

وما جعل أدعياءكم أبناءكم ) أى ما جمع الله قلبين فى جوف ولا زوجية وأمومة فى امرأة ولا بنوة ودعوة فى رجل والمعنى انه تعالى كما لم يجعل لانسان قلبين لانه لا يخلو اما ان يفعل بأحدهما مثل ما يفعل بالآخر من أفعال القلوب فأحدهما فضلة غير محتاج اليه واما ان يفعل بهذا غير ما يفعل بذاك فذلك يؤدى الى اتصاف الجملة بكونه مريدا كارها عالما ظانا موقنا شاكا فى حالة واحدة لم يحكم أيضا ان تكون المرأة الواحدة ام الرجل زوجا له لان الام مخدومة والمرأة خادمة وبينهما منافاة وان يكون الرجل الواحد دعيا لرجل وابنا له لان البنوة أصالة فى النسب والدعوة الصاق عارض بالتسمية لا غير ولا يجتمع فى الشىء الواحد ان يكون أصيلا وغير أصيل وهذا مثل ضربه الله تعالى فى زيد بن حارثة وهو رجل من كلب سبى صغيرا فاشتراه حكيم بن حزام لعمته خديجة فلما تزوجها رسول الله صلى الله عليه وسلم وهبته له فطلبه أبوه وعمه فخير فاختار رسول الله صلى الله عليه وسلم فأعتقه وتبناه وكانوا يقولون زيد بن محمد فلما تزوج النبى صلى الله عليه وسلم زينب وكانت تحت زيد قال المنافقون تزوج محمد امرأة ابنه وهو ينهى عنه فأنزل الله هذه الآية وقيل كان المنافقون يقولون لمحمد قلبان قلب معكم وقلب مع أصحابه وقيل كان أبو معمر أحفظ العرب فقيل له ذو القلبين فأكذب الله قولهم وضربه مثلا فى الظهار والتبنى والتنكير فى رجل وادخال من الاستغراقية على قلبين وذكر الجوف للتأكيد اللائى بياء ساكنة بعد الهمزة حيث كان كوفى وشامى اللاء نافع ويعقوب وسهل وهى جمع التى تظاهرون عاصم من ظاهر اذا قال لامرأته أنت على كظهر أمى تظاهرون على وحمزة وخلف تظاهرون شامى من اظاهر بمعنى تظاهر غيرهم تظهرون من اظهر بمعنى ظاهر وعدى بمن لتضمنه معنى البعد لانه كان طلاقا فى الجاهلية ونظيره آلى من امرأته لما ضمن معنى التباعد عدى بمن والا فآلى فى أصله الذى هو معنى حلف وأقسم ليس هذا بحكمه والدعى فعيل بمعنى مفعول وهو الذى يدعى ولدا وجمع على أفعلاء شاذا لان بابه ما كان منه بمعنى فاعل كتقى وأتقياء وشقى وأشقياء ولا يكون ذلك فى نحو رمى وسمى للتشبيه اللفظى

وما جعل أدعياءكم أبناءكم * وما جمع الزوجية والامومة فى امرأة ولا الدعوة والبنوة فى رجل والمراد بذلك رد ما كانت العرب تزعم من ان اللبيب الاريب له قلبان ولذلك قيل لابى معمر وجميل بن أسد الفهرى ذو القلبين والزوجة المظاهر عنها كالام ودعى الرجل ابنه ولذلك كانوا يقولون زيد بن حارثة الكلبى عتيق رسول الله صلى الله عليه وسلم ابن محمد او المراد نفى الامومة والبنوة عن المظاهر عنها والمتبنى ونفى القلبين لتمهيد الاصل المحمول عليه والمعنى كما لم يجعل الله قلبين فى جوف لادائه الى التناقض وهو ان يكون كل منهما أصلا لكل القوى وغير أصل لم يجعل الزوجة والدعى اللذين لا ولادة بينهما وبينه أمه وابنه اللذين بينهما وبينه ولادة وقرأ أبو عمرو والبزى اللاى بالياء وحده على ان أصله اللاء بهمزة فخففت وعن الحجازيين مثله وعنهما وعن يعقوب بالهمزة وحده وأصل تظهرون تتظهرون فأدغمت التاء الثانية فى الظاء وقرأ ابن عامر تظاهرون بالادغام وحمزة والكسائى بالحذف وعاصم تظاهرون من ظاهر وقرئ تظهرون من ظهر بمعنى ظاهر كعقد بمعنى عاقد وتظهرون من الظهور ومعنى الظهار ان يقول للزوجة انت على كظهر امى مأخوذ من الظهر باعتبار اللفظ كالتلبية من لبيك وتعديته بمن لتضمنه معنى التجنب لانه كان طلاقا فى الجاهلية وهو فى الاسلام يقتضى الطلاق والحرمة الى اداء الكفارة كما عدى آلى بها وهو بمعنى حلف وذكر الظهر للكناية عن البطن الذى هو عموده فان ذكره يقارب ذكر الفرج او للتغليظ فى التحريم فانهم كانوا يحرمون اتيان المرأة وظهرها الى السماء والادعياء جمع دعى على

---

وسيأتى الكلام عليه ان شاء الله فى سورة المجادلة * قوله تعالى * وما جعل أدعياءكم * من الذين تتبنونهم * أبناءكم * وهو منسوخ الخ وذلك ان الرجل كان فى الجاهلية يتبنى الرجل فيجعله كالابن المولود يدعوه اليه الناس ويرث ميراثه وكان النبى صلى الله عليه وسلم أعتق زيد بن حارثة بن شراحيل الكلبى وتبناه قبل الوحى وآخى بينه وبين حمزة ابن عبد المطلب فلما تزوج رسول الله صلى الله عليه وسلم زينب بنت جحش وكانت تحت زيد بن حارثة قال المنافقون تزوج محمد امرأة ابنه وهو ينهى الناس عن ذلك فانزل الله

---

(وما جعل أدعياءكم) الذين تبنيتم فى العون والنصرة (أبناءكم) كأبنائكم من النسب

(ذلكم قولكم بأفواهكم) أى ان قولكم للزوجة هى أم وللدعى هو ابن قول تقولونه بالسنتكم لا حقيقة له اذ الابن يكون بالولادة وكذا الام (والله يقول الحق) أى ما هو حق ظاهره وباطنه (وهو يهدى السبيل) أى سبيل الحق ثم قال ما هو الحق وهدى الى ما هو سبيل الحق وهو قوله (ادعوهم لآبائهم هو أقسط) أعدل (عند الله) بين ان دعاءهم لآبائهم هو داخل الامرين فى القسط والعدل وقيل كان الرجل فى الجاهلية اذا أعجبه ولد الرجل ضمه الى نفسه وجعل له مثل نصيب الذكر من أولاده من ميراثه وكان ينسب اليه فقال فلان ابن فلان ثم انظر الى فصاحة هذا الكلام حيث وصل الجملة الطلبية ثم فصل الخبرية عنها ووصل بينها ثم وصل الاسمية عنها ووصل بينها ثم فصل بالطلبية (فان لم تعلموا آباءهم) بان لم تعلموا لهم آباء تنسبونهم اليهم (فاخوانكم فى الدين ﴿٨٥﴾ ومواليكم) أى فهم اخوانكم (سورة الاحزاب) فى الدين واولياؤكم فى الدين

الشذوذ وكأنه شبه بفعيل بمعنى فاعل فجمع جمعه ﴿ذلكم﴾ اشارة الى كل ماذكر اوالى الاخير ﴿قولكم بافواهكم﴾ لاحقيقة له فى الاعيان كقوله الهاذى ﴿والله يقول الحق﴾ ما له حقيقة عينية مطابقة له ﴿وهو يهدى السبيل﴾ سبيل الحق ﴿ادعوهم لآبائهم﴾ انسبوهم اليهم وهو افراد للمقصود من اقواله الحقة وقوله ﴿هو اقسط عند الله﴾ تعليل له والضمير لمصدر ادعوا واقسط افعل تفضيل قصد به الزيادة مطلقا من القسط بمعنى العدل ومعناه البالغ فى الصدق ﴿فان لم تعلموا آباءهم﴾ فتنسبوهم اليهم ﴿فاخوانكم فى الدين﴾ فهم اخوانكم فى الدين ﴿ومواليكم﴾ واولياؤكم فيه فقولوا هذا اخى ومولاى بهذا التأويل ﴿وليس عليكم جناح فيما اخطأتم به﴾ ولا اثم عليكم فيما فعلتموه من ذلك مخطئين قبل النهى او بعده على النسيان او سبق اللسان ﴿ولكن ماتعمدت قلوبكم﴾ ولكن الجناح فيما تعمدت قلوبكم او ولكن فيما تعمدت فيه الجناح

هذه الآية نسخ بها التبنى ﴿ذلكم قولكم بافواهكم﴾ أى لا حقيقة له يعنى قولهم زيد ابن محمد وادعاء النسب لا حقيقة له ﴿والله يقول الحق﴾ أى قوله الحق ﴿وهو يهدى السبيل﴾ أى يرشد الى سبيل الحق ﴿ادعوهم لآبائهم﴾ أى الذين ولدوهم فقولوا زيد بن حارثة ﴿هو أقسط عند الله﴾ أى أعدل عند الله (ق) عن ابن عمر قال ان زيد بن حارثة مولى رسول الله صلى الله عليه وسلم ما كنا ندعوه الا زيد بن محمد حتى نزل ادعوهم لآبائهم هو أقسط عند الله الآية ﴿فان لم تعلموا آباءهم فاخوانكم فى الدين﴾ أى فهم اخوانكم ﴿ومواليكم﴾ أى كانوا محررين وليسوا بنيكم أى فسموهم باسماء اخوانكم فى الدين وقيل معنى مواليكم أولياؤكم فى الدين ﴿وليس عليكم جناح فيما أخطأتم به﴾ أى قبل النهى فتنسبتموه الى غير أبيه ﴿ولكن ماتعمدت قلوبكم﴾ أى من دعائهم الى غير آبائهم بعد النهى وقيل فيما أخطأتم به بان تدعوه الى غير أبيه وهو يظن انه كذلك

ان كان عبد الله وان كان أكبر سنا منه لم يثبت النسب وعتق عند أبى حنيفة رضى الله عنه وان المعروف

(ذلكم قولكم بافواهكم) بالسنتكم فيما بينكم (والله يقول الحق) بين الحق (وهو يهدى السبيل) بين الى الصواب (ادعوهم لآبائهم) انسبوهم الى آبائهم (هو أقسط) هو أفضل وأصوب وأعدل (عند الله) فى الشريعة (فان لم تعلموا آباءهم) نسبة آبائهم (فاخوانكم فى الدين) فادعوهم باسم اخوانكم فى الدين عبد الله وعبد الرحمن وعبد الرحيم وعبد الرزاق (ومواليكم) وباسم مواليكم (وليس عليكم جناح) مأثم (فيما أخطأتم به) من النسبة (ولكن ماتعمدت) بدعائهم (قلوبكم) بالقربة ان تنسبوهم الى غير آبائهم يؤاخذكم الله بذلك

النسب فلا يثبت نسبه بالنفي وعتق ان كان عبدا (وكان الله غفورا رحيما) لا يؤخذ بخطئه بخطأ وبقبل التوبة من المتعمد (النبي أولى بالمؤمنين من أنفسهم) في حق حكمهم (حزء خطئي ومشورة) في كل شيء من الدين ٨٦ ﴿ أمور الدين وأدلته حكمه ﴾ فاعلموا

﴿ وكان الله غفورا رحيما ﴾ لهم عن تخلفهم ﴿ وكان النبي لا يجوز له تخلفه عنه وعند أبي حنيفة يوجب عتق ثم رأيت نسب تحمله الذي يكاد يخلعه ﴿ النبي أولى بالمؤمنين من أنفسهم ﴾ في الأمور كلها لا أمرهم ولا يرضى منهم إلا بما فيه صلاحهم وخلاصهم بخلاف النفس فإنها تحب ما يضرها ويجب ان يكون حب النبي لهم من نفسهم وأمره لهم ونهيه عليهم من أمرهم وشفقتهم عليهم من شفقتهم عليهم روى انه عليه الصلاة والسلام اراد غزوة تبوك وحث الناس بالخروج فقال ناس نستأذن آباءنا وأمهاتنا ونزلت وقرئ وهو أب لهم ﴿ وأزواجه أمهاتهم ﴾ منزلات منزلتهن في تحريم والحشمة وتعظيم وتوجب عليهن ذلك وكالاجنبيات وبنات فاطمة لسن أمهات لسنه ﴿ وأولوا الارحام ﴾ وذوو القربات ﴿ بعضهم أولى ببعض ﴾ في التوارث وهو ناسخ لما كان في صدر الاسلام من التوارث بالهجرة والموالاة في الدين

(وكان الله غفورا رحيما) (ق) عن سعد بن أبي وقاص وأبي بكرة قال النبي صلى الله عليه وسلم من ادعى الى غير أبيه وهو يعلم انه غير أبيه فالجنة عليه حرام ﴿ قوله عن وجل (النبي أولى بالمؤمنين من أنفسهم) أي من عظيم بعضهم في نفوذ حكمه عليهم ووجوب طاعته وقال ابن عباس اذ دعاهم النبي صلى الله عليه وسلم ودعتهم أنفسهم الى شيء كانت طاعة النبي صلى الله عليه وسلم أولى بهم من طاعة أنفسهم وهذا يحتج به لمن أنفسهم بدعوهم الى مفيد هلاكهم ورسول الله صلى الله عليه وسلم يدعوهم الى مفيد نجاتهم وقال هو أولى بهم في حمل على الجهاد وبذل النفس دونه وقيل كان النبي صلى الله عليه وسلم يخرج الى الجهاد فيقول تعالوا نذهب فنستأذن من شئنا وأمهاتهم قرئت (ق) عن أبي هريرة قال قال رسول الله صلى الله عليه وسلم ما من مؤمن الا وأنا أولى الناس به في الدنيا والآخرة اقرؤا ان شئتم النبي أولى بالمؤمنين من أنفسهم فأيما مؤمن ترك مالا فليرثه عصبته من كانوا ومن ترك دينا أو ضياعا فليأتني وأنا مولاه عصبة الميت من ترثه سوى من له فرض مقدر وقوله ضياعا أي عيالا وأصله من ضاع يضيع ضياعا ومنه كسرت الضاد لان جمع ضائع ﴿ وقوله تعالى (وأزواجه أمهاتهم) أي في وجوب التعظيم في الشفقة والبر لا في النظر لهن والخلوة بهن والمحرمية في حقهن كما في حق الاجانب ولا يحل لمتهن هن أخوات المؤمنين ولا اخوتهن واخواتهن هن أخوال المؤمنين وخالاتهم قال الشافعي تزوج رجل امرأة وماتت أو طلقها فأراد أن يتزوج أمها أو بنتها لم يكن لها ذلك لان الله تعالى سماهن أمهات المؤمنين وقيل رأى النبي صلى الله عليه وسلم كل أمهات المؤمنين وبناتهن ترجل وتمتشط وقيل كن أمهات الرجال دون النساء بدليل ما روي عن مسروق ان امرأة قالت لعائشة يا أمتاه فقالت لست أم امرأة منكم ولا ترضى بذلك لنفسها وهو تحريم نكاحهن (وأولوا الارحام بعضهم أولى ببعض) منهم في ميراث

فنهاهم الله عن ذلك وداهم في الصوب وقيل (النبي أولى بالمؤمنين) أحنى عليهم وألين بهم (من أنفسهم) (ق) من بعد موته لقول النبي صلى الله عليه وسلم من ترك كلا فلي ودينه فعلي ومن ترك مالا فلورثته (وأزواجه) أزواج النبي صلى الله عليه وسلم (أمهاتهم) كما مر انهن في الحرمة (وأولوا الارحام) ذوو القرابة النسب (بعضهم أولى ببعض) أحق (ببعض) بالميراث

( فى كتاب الله ) فى حكمه وقضائه أوفى اللوح المحفوظ اوفيما فرض الله ( من المؤمنين والمهاجرين ) يجوز أن يكون بيانا لاولى الارحام أى الاقربا من هؤلاء بعضهم أولى بان يرث بعضا من الاجانب وان يكون لابتداء الغاية أى أولوا الارحام بحق القرابة أولى بالميراث من المؤمنين أى الانصار بحق الولاية فى الدين ومن المهاجرين بحق الهجرة ( الا ان تفعلوا الى أوليائكم معروفا ) الاستثناء من خلاف الجنس أى لكن فعلكم الى أوليائكم معروفا جائز وهو أن توصوا لمن أحببتم من هؤلاء بشئ ﴿ ٨٧ ﴾ فيكون ذلك ( سورة الاحزاب ) باعتبار الميراث وعدى تفعلوا بالى لانه فى معنى تسدوا والمراد بالاولياء المؤمنون والمهاجرون للولاية فى الدين ( كان ذلك فى الكتاب مسطورا ) أى التوارث بالارحام كان مسطورا فى اللوح ( واذ أخذنا من النبيين ميثاقهم واذكر حين أخذنا من النبيين ميثاقهم بتبليغ الرسالة والدعاء الى الدين القيم (ومنك) خصوصا وقدم رسول الله على نوح ومن بعده لان هذا المقطب لبيان فضيلة أولاء لانهم أولوا العزم وأصحاب الشرائع فلما كان محمد صلى الله عليه وسلم أفضل هؤلاء قدم عليهم ولان ذلك القدم من قدمه زمانه (ومن نوح وابراهيم وموسى وعيسى ابن مريم (فى كتاب الله) هكذا مكتوب فى اللوح المحفوظ ويقال فى الزبور وفى القرآن (من مؤمنين والمهاجرين (أن تفعلوا الى أوليائكم

﴿ فى كتاب الله ﴾ فى اللوح اوفيما انزل وهو هذه الآية أو آية المواريث اوفيما فرض الله تعالى ﴿ من المؤمنين والمهاجرين ﴾ بيان لاولى الارحام اوصلة لاولى اى اولوا الارحام بحق القرابة اولى بالميراث من المؤمنين بحق الدين والمهاجرين بحق الهجرة ﴿ الا ان تفعلوا الى اوليائكم معروفا ﴾ استثناء من اعم ما تقدر الاولوية فيه من النفع والمراد بفعل المعروف التوصية اومنقطع ﴿ كان ذلك فى الكتاب مسطورا ﴾ كان ماذكر فى الآيتين ثابتا فى اللوح والقرآن وقيل فى التوراة ﴿ واذ اخذنا من النبيين ميثاقهم ﴾ مقدر باذكر وميثاقهم عهودهم بتبليغ الرسالة والدعاء الى الدين القيم ﴿ ومنك ومن نوح وابراهيم وموسى وعيسى ابن مريم ﴾ خصهم بالذكر لانهم مشاهير

قيل كان المسلمون يتوارثون بالهجرة وقيل اخى رسول الله صلى الله عليه وسلم بين الناس فكان يؤاخى بين الرجلين فاذا مات أحدهما ورثه الآخر دون عصبته حتى نزلت و أولوا الارحام بعضهم أولى ببعض وقيل فى معنى الآية لا توارث بين المسلم والكافر ولا بين المهاجر وغير المهاجر ﴿ فى كتاب الله ﴾ أى فى حكم الله ﴿ من المؤمنين ﴾ الذين آخى رسول الله صلى الله عليه وسلم بينهم ﴿ والمهاجرين ﴾ يعنى ان ذوى القرابات أولى بعضهم ببعض فنسخت هذه الآية الموارثة بالمؤاخاة والهجرة وصارت المواريث بينهم بالقرابة ﴿ الا أن تفعلوا الى أوليائكم معروفا ﴾ يعنى الوصية للذين يتولونه من المعاقدين وذلك ان الله تعالى لما نسخ التوارث بالحلف والاخاء والهجرة أباح ان يوصى لمن يتولاه بما أحب من ثلث ماله وقيل أراد بالمعروف النصر وحفظ الحرمة بحق الايمان والهجرة وقيل معناه الا أن توصوا الى قرابتكم بشئ وان كانوا من غير أهل الايمان والهجرة ﴿ كان ذلك ﴾ أى الذى ذكر من أن أولى الارحام بعضهم أولى ببعض ﴿ فى الكتاب ﴾ أى فى اللوح المحفوظ وقيل فى التوراة ﴿ مسطورا ﴾ أى مكتوبا مثبتا ﴿ قوله تعالى ﴿ واذ أخذنا من النبيين ميثاقهم ﴾ أى على الوفاء بما حملوا وان يصدق بعضهم بعضا ويبشر بعضهم ببعض وقيل على ان يعبدوا الله ويدعوا الناس الى عبادته وينحوا القوم ﴿ ومنك ﴾ يعنى يا محمد ﴿ ومن نوح وابراهيم وموسى وعيسى ابن مريم ﴾ خص هؤلاء الخمسة بالذكر من بين النبيين لانهم أصحاب الكتب والشرائع وأولوا العزم من الرسل وقدم النبى صلى الله عليه وسلم فى الذكر تشريفا له تقدم

وللبغوى باسناد الثعلبى عن أبى هريرة أن النبى صلى الله عليه وسلم قال كنت أول النبيين فى الخلق وآخرهم فى البعث قال قتادة وذلك قول الله واذ أخذنا من النبيين

فى الدين أو أصدقائكم (معروفا) وصية من الثلث ( كان ذلك المذكور من التوارث بالقرابة والوصية ) فى اللوح المحفوظ مكتوبا ويقال فى التوراة مكتوبا يعمل به بنو اسرائيل ( واذ أخذنا من النبيين ميثاقهم ) اى ابراهيم لما عهودهم أن يبلغ بعضهم بعضا (ومنك) أولها أخذنا منك ان تبلغ قومك خير الرسل وأطيب قلبك وأصبرهم (ومن نوح) وأخذنا من نوح (وابراهيم) وأخذنا من ابراهيم (وموسى) وأخذنا من موسى (وعيسى ابن مريم) وأخذنا

وأخذنا منهم ميثاقا غليظا ) وثيقا وأعاد ذكر الميثاق لاهتمامه أو صف اليه وما فعلناذلك ( ليسأل ) الله ( الصادقين ) أى الانبياء ( عن صدقهم ) عن قبول قومهم أو ليسأل مصدقيهم للانبياء عن تصديقهم لان من قال لصادق صدقت كان صادقا فى قوله أو ليسأل الانبياء ما الذى أجابتهم به وهو كقوله يوم يجمع الله الرسل فيقول ماذا أجبتم ( وأعد للكافرين ) يرسل ( عذابا أليما ) وهو معطوف على أخذنا لان المعنى الله أكد على الانبياء المأمورة الى قومها الايمان بالمؤمنين وأعد للكافرين عذابا أليما أو على مدى ( الجزء الحادى والعشرون ) عليه ليسأل ☜ ٨٨ ☞ الصادقين فلما وثب المؤمنين وأعد للكافرين ( يا أيها الذين آمنوا اذكروا نعمة الله عليكم ) أى ما أنعم الله به عليكم يوم الاحزاب هو يوم الخندق وكان بعد حرب أحد بسنة ( اذ جاءتكم جنود ) أى لاحزاب وهم قريش وغطفان وقريظة والنضير ( فأرسلنا عليهم ريحا ) أى الصبا قال عليه السلام نصرت بالصبا وأهلكت عاد بالدبور ( وجنودا لم تروها ) وهم الملائكة كانوا ألف بعث الله عليهم صبا باردة فى ليلة شاتية فأخصرتهم وأسفت التراب فى وجوههم وأمر الملائكة فقلعت الاوتاد وقطعت الاطناب وأطفأت النيران وأكفأت القدور وماجت الخيل بعضها فى بعض وقذف فى قلوبهم الرعب وكبرت الملائكة فى جوانب عسكرهم فانهزموا من غير قتال وحين منع رسول الله صلى الله عليه وسلم بإلهامه ضرب الخندق على المدينة بإشارة سلمان

ارباب الشرائع وقدم نبينا تعظيما له ﴿ وأخذنا منهم ميثاقا غليظا ﴾ عظيم الشان اوموكدا بالايمان والتكرير لبيان هذا الوصف ﴿ ليسأل الصادقين عن صدقهم ﴾ اى فعلنا ذلك ليسأل الله يوم القيامة الانبياء الذين صدقوا عهدهم عما قوبلوا به قومهم أو تصديقهم ايهم تبكيتا لهم او المصدقين لهم عن تصديقهم فان مصدق الصادق صادق و مؤمنين الذين صدقوا عهدهم حين اشهدهم على انفسهم عن صدقهم عهدهم ﴿ واعد للكافرين عذابا أليما ﴾ عطف على اخذنا من حيث ان بعثة الرسل واخذ الميثاق منهم لاثابة المؤمنين اوعلى مادل عليه ليسأل كأنه قال فيثاب المؤمنين واعد للكافرين ﴿ يا أيها الذين آمنوا اذكروا نعمة الله عليكم اذ جاءتكم جنود ﴾ يعنى الاحزاب وهم قريش وغطفان وبنو قريظة والنضير وكانوا زهاء اثنا عشر الفا ﴿ فارسلنا عليهم ريحا ﴾ ريح الصبا ﴿ وجنودا لم تروها ﴾ الملائكة روى انه لما جمع بقبائلهم ضرب الخندق على المدينة ثم خرج اليهم فى ثلاثة آلاف والخندق بينه وبينهم ومضى على الفريقين قريب من شهر لاحرب بينهم الا الترامى بالنبل والحجارة حتى بعث الله عليهم صبا باردة فى ليلة شاتية فاخصرتهم

مشقهم ومنك ومن نوح فبدأ به صلى الله عليه وسلم ﴿ وأخذنا منهم ميثاقا غليظا ﴾ أى عهدا شديدا على اولوالعزم لما حملوا من تبليغ الرسالة ﴿ ليسأل الصادقين عن صدقهم ﴾ يعنى أخذ ميثاقهم لكى يسأل الصادقين يعنى النبيين عن تبليغهم الرسالة واحكمة فى سؤالهم مع علمه سبحانه وتعالى انهم صادقون تبكيت من أرسلوا اليهم وقيل ليسأل الصادقين عن صدقهم عن عملهم لله عز وجل وقيل ليسأل الصادقين بافواههم عن صدقهم فى قولهم ﴿ وأعد للكافرين عذابا أليما ﴾ ﴿ قوله تعالى ﴿ يا أيها الذين آمنوا اذكروا نعمة الله عليكم ﴾ وذلك حين حوصر المسلمون مع النبى صلى الله عليه وسلم بالمدينة أيام الخندق ﴿ اذ جاءتكم جنود ﴾ يعنى الاحزاب وهم قريش وغطفان وبنو قريظة والنضير ﴿ فارسلنا عليهم ريحا ﴾ يعنى الصبا على عكرمة قالت الجنوب شمال ليلة الاحزاب فطفئ نضح رسول الله صلى الله عليه وسلم فقالت الشمال ان الحرة لا تسرى بليل فكانت الريح التى أرسلت عليهم الصبا (ق) عن ابن عباس رضى الله عنهما عن النبى صلى الله عليه وسلم قال نصرت بالصبا وأهلكت عاد بالدبور وقيل الصبا ريح فيها روح وما هبت على محزون الا ذهب حزنه ﴿ قوله تعالى ﴿ وجنودا لم تروها ﴾ يعنى الملائكة وهم مائة ألف ملك بعثهم الله عز وجل تلك الليلة ريحا باردة فقلعت الاوتاد وقطعت اطناب الفساطيط وأطفأت النيران وأكفأت القدور

من يسعى ابن مريما أخذ منهم ميثاقا غليظه) وثيقا يوفى نرسالة لاول الآخرون مصدق لآخر لاول وان عمروا وماجت قومهم أن يؤمنوا به ليسأل الصادقين عن صدقهم) المبعوث عن تبليغهم والوافى عن وفائهم و مؤمنين عن ايمانهم (وأعد للكافرين) بالكتب والرسل ( عذابا أليما) وجيعا فى النار يخلص وجعله الى قومهم (يا أيها الذين آمنوا اذكروا نعمة الله ) احفظوا نعمة الله منة الله (عليكم) بدفعه المسوعنكم (اذ جاءتكم جنود) الاحزاب (فارسلنا) فسلطنا (عليهم ريحا) ريح الصبا (وجنودا) صفا من الملائكة (لم تروها ) يعنى الملائكة

وسفت التراب فى وجوههم واطفأت نيرانهم وقلعت خيامهم وماجت الخيل بعضها فى بعض وكبرت الملائكة فى جوانب العسكر فقال طليحة بن خويلد الاسدى ما خبر فقد بدأ كم بالسحر فالنجاء النجاء فانهزموا من غير قتال ﴿ وكان الله بما تعملون ﴾ من حفر الخندق وقرأ البصريان بالياء اى بما عمل المشركون من التحزب والخيبة ﴿ بصيرا ﴾ رائيا

وماجت الخيل بعضها فى بعض وكثر تكبير الملائكة فى جوانب عسكرهم حتى كان سيد كل حى يقول يا بنى فلان النجاء النجاء هلموا الى فاذا اجتمعوا عنده قال النجاء النجاء فانهزموا من غير قتال لما بعث الله عليهم من الرعب ﴿ وكان الله بما تعملون بصيرا ﴾

## ﴿ ذكر غزوة الخندق وهى الاحزاب ﴾

قال البخارى قال موسى بن عقبة كانت فى شوال سنة أربع من الهجرة وروى محمد بن اسحق عن مشايخه قال دخل حديث بعضهم فى بعض ان نفرا من اليهود منهم سلام ابن أبى الحقيق وحيى بن أخطب وكنانة بن الربيع بن أبى الحقيق وهو ابن قيس وأبو عمار الوائلى فى نفر من بنى النضير ونفر من بنى وائل وهم الذين حزبوا الاحزاب على رسول الله صلى الله عليه وسلم خرجوا حتى قدموا على قريش بمكة فدعوهم الى حرب رسول الله صلى الله عليه وسلم وقالوا انا سنكون معكم عليه حتى نستأصله فقالت لهم قريش يا معشر اليهود انكم أهل الكتاب الاول والعلم بما أصبحنا نختلف فيه نحن ومحمد فديننا خير أم دينه قالوا دينكم خير من دينه وأنتم أولى بالحق منه فهم الذين قال الله تعالى فيهم ألم تر الى الذين أوتوا نصيبا من الكتاب يؤمنون بالجبت والطاغوت الى قوله وكفى بجهنم سعيرا قال فلما قالوا ذلك لقريش سرهم ما قالوا ونشطوا لما دعوهم اليه من حرب رسول الله صلى الله عليه وسلم فاجتمعوا على ذلك ثم خرج أولئك النفر من اليهود حتى جاؤا غطفان وقيسا وعيلان فاجتمعوا على ذلك وأخبروهم انهم سيكونون معهم عليه وان قريشا قد بايعوهم على ذلك فجاءوهم وخرجت قريش وقائدهم أبو سفيان ابن حرب وخرجت غطفان وقائدهم عيينة بن حصن بن حذيفة بن بدر فى بنى فزارة واخرث ابن عوف بن أبى حارثة المرى فى بنى مرة ومسعر بن رخيلة بن نويرة بن طريف فيمن تابعه من قومه من أشجع فلما سمع بهم رسول الله صلى الله عليه وسلم بما اجتمعوا له من الامر ضرب الخندق على المدينة وكان الذى أشار على رسول الله صلى الله عليه وسلم بالخندق سلمان الفارسى وكان أول مشهد شهده سلمان مع رسول الله صلى الله عليه وسلم وهو يومئذ حر فقال يا رسول الله انا كنا بفارس اذا حوصرنا ضربنا خندقا علينا فعمل فيه رسول الله صلى الله عليه وسلم والمسلمون حتى أحكموه وذلك أن رسول الله صلى الله عليه وسلم خط الخندق لكل عشرة أربعين ذراعا فاختلف المهاجرون والانصار فى سلمان الفارسى وكان رجلا قويا فقال المهاجرون سلمان منا وقال الانصار سلمان منا فقال النبى صلى الله عليه وسلم سلمان منا أهل البيت قال عمرو بن عوف فما زلنا أنا وسلمان وحذيفة والنعمان بن مقرن المزنى وستة من الانصار هم أشد من خمسة حتى اذا كنا تحت الخيرات الله من بطن الخندق صخرة حيث كسرت حديدنا

خرج فى ثلاثة آلاف من المسلمين فضرب معسكره والخندق بينه وبين القوم وأمر بالذراري والنسوان فرفعوا فى الآطام واشتد الخوف وكانت قريش قد أقبلت فى عشرة آلاف من الاحابيش وبنى كنانة وأهل تهامة وقائدهم أبو سفيان وخرج غطفان فى ألف ومن تابعهم من أهل نجد وقائدهم عيينة بن حصن وعامر بن الطفيل فى هوازن ومن معهم اليهود من قريظة وقدموا الخيل ومضى على الفريقين قريب من شهر لا حرب بينهم الا الترامى بالنبل والحجارة حتى أنزل الله النصر ﴿ وكان الله بما تعملون ﴾ أى بعملكم أيها المؤمنون من التحصن بالخندق والثبات على معاونة النبى صلى الله عليه وسلم ﴿ بصيرا ﴾ وبالرأى عمرو أى بما يعمل الكفار من البغى والسعى فى اطفاء نور الله

﴿ وكان الله بما تعملون ﴾ من الخندق وغيره ﴿ بصيرا

علينا فقلنا يا سلمان ارق الى رسول الله صلى الله عليه وسلم وأخبره بخبر هذه الصخرة وهل أن يعدل عنها فان كان قد أمر بأمر امرء فالا نحب أن نجاوز خصه قال فرقى سلمان الى رسول الله صلى الله عليه وسلم وهو ضارب عليه قبة تركية فقال يا رسول الله خرجت الى صخرة بيضاء صلبة من بطن الخندق فكسرت حديدنا وشقت علينا حتى ما يخيل منها شيء قليل ولا كثير فرأينا فيها يأمرك والا نحب أن نجاوزك خلفك فهبط رسول الله صلى الله عليه وسلم مع سلمان الى الخندق و سلمان على شق الخندق وأخذ عليه السلام المعول من سلمان وضربها به ضربة صدعها وبرق منها برق أضاءت بين لابتيها يعني المدينة حتى كأنه مصباح في جوف بيت مظلم فكبر رسول الله صلى الله عليه وسلم تكبيرة فتح وكبر المسلمون معه ثم ضربها رسول الله صلى الله عليه وسلم الثانية فبرق منها برق حتى أضاءت ما بين لابتيها حتى لكأن مصباح في جوف بيت مظلم فكبر رسول الله صلى الله عليه وسلم تكبيرة فتح وكبر المسلمون معه ثم ضربها رسول الله صلى الله عليه وسلم فكسرها وبرق منها برق أضاء ما بين لابتيها حتى لكأن مصباح في جوف بيت مظلم فكبر رسول الله صلى الله عليه وسلم تكبيرة فتح وكبر المسلمون معه وأخذ بيد سلمان ورقى فقال بأبي أنت وأمي يا رسول الله لقد رأيت شيئا ما رأيت مثله قط والتفت رسول الله صلى الله عليه وسلم الى القوم وقال أرأيتم ما يقول سلمان قالوا نعم يا رسول الله قال ضربت ضربتي الاولى فبرق البرق الذي رأيتم فأضاءلي منها قصور الحيرة ومدائن كسرى كأنها أنياب الكلاب وأخبرني جبريل ان أمتي ظاهرة عليها ثم ضربت ضربتي الثانية فبرق البرق الذي رأيتم أضاءلي منها قصور رقيصر من أرض الروم كأنها أنياب الكلاب فأخبرني جبريل أن أمتي ظاهرة عليها ثم ضربت الثالثة فبرق البرق الذي رأيتم أضاءلي منها قصور صنعاء كأنها أنياب الكلاب وأخبرني جبريل أن أمتي ظاهرة عليها وبشروا فاستبشر المسلمون وقالوا الحمد لله موعد صدق وعدنا النصر بعد الحصر فقال المنافقون ألا تعجبون يمنيكم ويعدكم الباطل ويخبركم أنه ينظر من يثرب قصور الحيرة ومدائن كسرى وانها تفتح لكم وأنتم انما تحفرون الخندق من فرق لا تستطيعون أن تبرزوا قال فنزل القرآن وذا يقول المنافقون والذين في قلوبهم مرض وما وعدنا الله ورسوله الا غرورا وأنزل الله قل لهم لن ينفعكم الآية (ق) عن أنس قال خرج رسول الله صلى الله عليه وسلم الى الخندق فاذا المهاجرون والانصار يحفرون في غداة باردة وليكن لهم عبيد يعملون ذلك لهم فلما رأى ما بهم من النصب والجوع قال

اللهم ان العيش عيش الآخرة ... فاغفر للانصار و المهاجرة

فقالوا مجيبين له

نحن الذين بايعوا محمدا ... على الجهاد ما حيينا أبدا

عن البراء بن عازب قال رأيت النبي صلى الله عليه وسلم ينقل معنا التراب وهو يقول

والله لولا الله ما اهتدينا ... ولا تصدقنا ولا صلينا

فأنزلن سكينة علينا ... وثبت الاقدام ان لاقينا

والمشركون قد بغوا علينا ... اذا أرادوا فتنة أبينا

﴿ ويرفع ﴾

وبرفع بها صوته وفي رواية قد وارى التراب بياض ابطيه رجعنا الى حديث ابن اسحق قال فلما فرغ رسول الله صلى الله عليه وسلم من الخندق أقبلت قريش حتى نزلت بمجتمع الاسيال من رومة من الجرف والغابة في عشرة آلاف من أحابيشهم ومن تابعهم من بني كنانة وأهل تهامة وأقبلت غطفان ومن تابعهم من أهل نجد حتى نزلوا بذنب نعمى الى جانب أحد وخرج رسول الله صلى الله عليه وسلم والمسلمون معه حتى جعلوا ظهورهم الى سلع في ثلاثة آلاف من المسلمين فضرب هنالك عسكره والخندق بينه وبين القوم وأمر بالذراري والنساء فرفعوا الى الآطام وخرج عدو الله حيي بن أخطب من بني النضير حتى أتى كعب بن أسد القرظي صاحب عقد بني قريظة وكان قد واعد رسول الله صلى الله عليه وسلم على قومه وعاهده على ذلك فلما سمع صوت ابن أخطب اغلق دونه حصنه فاستأذن عليه فابى أن يفتح له فناداه حيي يا كعب افتح لنا فقال ويحك يا حيي انك امرؤ مشؤم اني قد عاهدت محمدا فلست بناقض ما بيني وبينه ولم أر منه الا وفاء وصدقا فقال ويحك افتح اكلمك قال ما أنا بفاعل قال والله ان أغلقت دوني الا خوفا ان آكل معك فاحفظ الرجل ففتح له فقال ويحك يا كعب جئتك بعز الدهر وبحر طام جئتك بقريش على قادتها وسادتها حتى أنزلتهم بمجتمع الاسيال من رومة وبغطفان على قادتها وسادتها حتى أنزلتهم بذنب نعمى الى جانب أحد قد عاهدوني وعاقدوني ان لا يبرحوا حتى يستأصلوا محمدا ومن معه فقال له كعب جئتني والله بذل الدهر وبجام قد بهرق ماؤه ويرعد ويبرق ليس فيه شيء دعني ومحمدا وما أنا عليه فاني لم أر من محمد الا صدقا ووفاء فلم يزل حيي بن أخطب بكعب يفتله في الذروة والغارب حتى سمح له على ان أعطاه من الله عهدا وميثاقا لئن رجعت قريش ولم يصيبوا محمدا ان أدخل معك في حصنك حتى يصيبني ما أصابك فنقض كعب بن أسد العهد وبرئ مما كان عليه فيما بينه وبين رسول الله صلى الله عليه وسلم فلما انتهى الخبر الى رسول الله صلى الله عليه وسلم والى المسلمين بعث رسول الله صلى الله عليه وسلم سعد بن معاذ أحد بني عبد الاشهل وهو يومئذ سيد الاوس وسعد بن عبادة أحد بني ساعدة وهو يومئذ سيد بني الخزرج ومعهما عبد الله بن رواحة أخو الحرث ابن الخزرج وخوات بن جبير أخو بني عمرو بن عوف فقال انطلقوا حتى تنظروا ما بلغنا عن هؤلاء القوم أحق أم لا فان كان حقا فالحنوا لي لحنا أعرفه ولا تفتوا اعضاد الناس وان كانوا على الوفاء فيما بيننا وبينهم فاجهروا به للناس فخرجوا حتى أتوهم فوجدوهم على أخبث ما بلغهم عنهم ونالوا من رسول الله صلى الله عليه وسلم وقالوا لا عقد بيننا وبينه ولا عهد فشاتمهم سعد بن عبادة وشاتموه وكان رجلا عنده حدة فقال له سعد ابن معاذ دع عنك مشاتمتهم فما بيننا وبينهم أربى من المشاتمة ثم أقبل سعد وسعد ومن معهما الى رسول الله صلى الله عليه وسلم فسلموا وقالوا عضل والقارة احذر عضل القارة باصحاب رسول الله صلى الله عليه وسلم وأصحاب الرجيع خبيب بن عدي وأصحابه فقال رسول الله صلى الله عليه وسلم الله اكبر ابشروا يا معشر المسلمين وعظم عند ذلك البلاء واشتد الخوف وأتاهم عدوهم من فوقهم ومن أسفل منهم حتى ظن المؤمنون

كل ظن وجم فلق من بعض المسلمين حتى قال معتب بن قشير أخو بني عمرو بن عوف كان محمد يعدنا ان نأكل كنوز كسرى وقيصر واحدنا لا يقدر ان يذهب الى الغائط ما وعدنا الله ورسوله الا غرورا وقال اوس بن قيظي أحد بني حارثة يا رسول الله ان بيوتنا عورة من العدو وذلك على ملأ من رجال قومه فأذن لنا فلنرجع الى ديارنا فانها خارجة من المدينة وهو رسول الله صلى الله عليه وسلم وأولئك المشركون عليها بضعا وعشرين ليلة قريبا من شهر وما كان بين القوم حرب الا الرمي بالنبل والحصى فلما اشتد البلاء على الناس بعث رسول الله صلى الله عليه وسلم الى عيينة بن حصن والى الحرث بن عوف وهما قائدا غطفان وأعطاهما ثلث ثمار المدينة على ان يرجعا بمن معهما عن رسول الله صلى الله عليه وسلم وأصحابه فجرى بينهما الصلح حتى كتبوا الكتاب ولم تقع الشهادة وذكر ذلك رسول الله صلى الله عليه وسلم لسعد بن معاذ وسعد بن عبادة فاستشارهما فيه فقالا يا رسول الله أشيء أمرك الله به لا بد لنا من العمل به أم شيء تصنعه لنا قال بل شيء أصنعه لكم والله ما أصنع ذلك الا اني قد رأيت العرب قد رمتكم عن قوس واحدة وكالبوكم من كل جانب فأردت أن أكسر عنكم شوكتهم فقال له سعد بن معاذ يا رسول الله قد كنا نحن وهؤلاء القوم على شرك بالله وعبادة الأصنام لا نعبد الله ولا نعرفه ولا يطمعون ان يأكلوا منا ثمرة واحدة الا قرى أو بيعا فحين أكرمنا الله بالاسلام وعزنا بك نعطيهم أموالنا مالنا بهذا من حاجة والله ما نعطيهم الا السيف حتى يحكم الله بيننا وبينهم فقال رسول الله صلى الله عليه وسلم أنت وذاك فتناول سعد الصحيفة فمحا ما فيها من الكتابة ثم قال ليجهدوا علينا فقام رسول الله صلى الله عليه وسلم والمسلمون وعدوهم محتصروهم ولم يكن يظهر قط الأن فوارس من قريش منهم عمرو بن عبد ود أخو بني عامر بن لؤي وعكرمة بن أبي جهل وهبيرة بن أبي وهب أخو مخزوم ونوفل بن عبد الله بن مغيرة بن الخطاب ومرداس أخو بني محارب بن فهر فلما بصروا بالخندق وخرجوا على خيلهم فمروا على بني كنانة فقالوا تهيؤا للحرب يا بني كنانة فستعلمون اليوم من الفرسان ثم أقبلوا نحو الخندق حتى وقفوا عنده فلما رأوه قالوا والله هذه مكيدة ما كانت العرب تكيدها ثم تيمموا مكانا من الخندق ضيقا وضربوا خيولهم فاقتحمت منه فجالت بهم في السبخة بين الخندق وسلع وخرج علي بن أبي طالب في نفر من المسلمين حتى أخذوا عليهم الثغرة التي اقتحموا منها وأقبلت فرسان قد تلقى خيولهم ولحق عمرو بن عبد ود قائل يومئذ حتى أتته الجراحة فلما شهد حذيفة بن اليمان يوم الخندق خرج معلما يرى مكانه فلما وقف هو وخيله قال على يمين ذلك كان قد عهد له لا يدعو رجل من قريش الى خطتين الا أخذت منه احداهما قال أجل قال له علي فاني أدعوك الى الله وإلى رسوله وإلى الاسلام قال لا حاجة لي بذلك قال اني أدعوك الى النزال قال وما بن أخي فوالله ما أحب اني أقتلك فقال علي لكني والله أحب ان اقتلك فحمي عمرو عند ذلك واقتحم عن فرسه فعقره وضرب وجهه ثم أقبل على علي فتناولا وتجاولا فقتله علي وخرجت خيله منهزمة حتى اقتحمت من الخندق هاربة وقتل مع عمرو رجلان منبه بن عثمان بن عبيد السباق بن عبد الدار أصابه سهم فمات بمكة

ونوفل بن عبد الله بن المغيرة المخزومي وكان اقتحم الخندق فتورط فيه فرموه بالحجارة فقال يامعشر العرب قتلة أحسن من هذه فنزل اليه علي فقتله فغلب المسلمون على جسده فسألوا رسول الله صلى الله عليه وسلم ان يبيعهم جسده فقال رسول الله صلى الله عليه وسلم لاحاجة لنا فى جسده ولا ثمنه فشأنكم به فخلى بينهم وبينه قالت عائشة أم المؤمنين كنا يوم الخندق فى حصن بنى حارثة وكان من أحرز حصون المدينة وكانت ام سعد بن معاذ معنا فى الحصن وذلك قبل ان يضرب علينا الحجاب فمر سعد بن معاذ وعليه درع مقلصة قد خرجت منها ذراعه كلها وفى يده حربة وهو يقول ٠ لابأس بالموت اذا حان الاجل ٠ فقالت له الحق يابنى فقد والله اخترت قالت عائشة فقلت يا أم سعد والله لوددت أن درع سعد كانت أسبغ مما هى وخفت عليه حيث أصاب السهم منه قالت فرمى سعد يومئذ بسهم فقطع منه لاكحل رماه خباب بن قيس بن العرقة أحد بنى عامر بن لؤى فلما أصابه قال خذها وانا ابن العرقة قال سعد عرق الله وجهك فى النار ثم قال سعد اللهم ان كنت أبقيت من حرب قريش شيأ فابقنى لها فانه لاقوم أحب الى ان أجاهدهم من قوم آذوا رسولك وكذبوه وأخرجوه وان كنت وضعت الحرب بيننا وبينهم فاجعلها لى شهادة ولاتمتنى حتى تقر عينى من بنى قريظة وكانوا حلفاءه وموالية فى الجاهلية قال محمد بن اسحق فيما بلغه ان صفية بنت عبد المطلب كانت فى قارع حصن حسان بن ثابت قالت وكان حسان معنا مع النساء والصبيان قالت صفية فمر بنا رجل من اليهود فجعل يطوف بالحصن وقد حاربت بنو قريظة وقطعت ما بينها وبين رسول الله صلى الله عليه وسلم والمسلمون فى نحر عدوهم لايستطيعون ان ينصرفوا الينا عنهم اذا اتانا آت قالت فقلت ياحسان ان هذا اليهودى كما ترى يطيف بالحصن وانى والله ما آمنه ان يدل على عورتنا من وراءنا من اليهود وقد شغل عنا رسول الله صلى الله عليه وسلم وأصحابه فانزل اليه فاقتله فقال يغفر الله لك يابنت عبد المطلب والله لقد عرفت ما أنا بصاحب هذا قالت فلما قال لى ذلك ولم أر عنده شيأ احتجرت ثم أخذت عمودا ثم نزلت من الحصن اليه فضربته بالعمود حتى قتلته فلما فرغت منه رجعت الى الحصن فقلت ياحسان انزل اليه فاسلبه فانه لم يمنعنى من سلبه الا أنه رجل قال مالى بسلبه حاجة يابنت عبد المطلب قالت وأقام رسول الله صلى الله عليه وسلم وأصحابه فيما وصف الله من الخوف والشدة لتظاهر عدوهم واتيانهم من فوقهم ومن أسفل منهم ثم ان نعيم بن مسعود بن عامر ابن غطفان أتى رسول الله صلى الله عليه وسلم فقال يارسول الله انى قد أسلمت وان قومى لم يعلموا باسلامى فأمرنى بما شئت فقال رسول الله صلى الله عليه وسلم انما أنت فينا رجل واحد فخذل عنا ان استطعت فان الحرب خدعة فخرج نعيم بن مسعود حتى أتى بنى قريظة وكان نديما لهم فى الجاهلية فقال لهم يابنى قريظة قد عرفتم ودى اياكم وخاصة ما بينى وبينكم قالوا صدقت لست عندنا تتهم فقال لهم ان قريشا وغطفان جاؤا لحرب محمد وقد ظاهرتموهم عليه وان قريشا وغطفان ليسوا كهيئتكم البلد بلدكم به أموالكم وأولادكم ونساؤكم لاتقدرون على ان تحولوا منه الى غيره وان قريشا وغطفان أموالهم وأبناؤهم ونساؤهم بغيره ان رأوا نهزة وغنيمة أصابوها وان كان غير ذلك لحقوا ببلادهم وخلوا بينكم وبين

هذا الرجل والرجل بلدكم لا طاقة لكم بان تخلوا كم فلا تقاتلوا معه اقوه حتى تأخذوا منهم رهنا من أشرافهم يكونون بايديكم ثقة لكم على ان يقاتلوا معكم محمدا حتى تناجزوه فيما اقدر ثم رأى ومضى لم يخرج حتى أتى قريشا فقال لابي سفيان بن حرب ومن معه من رجال قريش قد جئتكم ثم ودي يا معشر قريش قد أصبحت حقا على ان أنفكم نصحكم وكنتم على قول تقبلون مني ان معشر يهود قد ندموا على ما صنعوا بينهم وبين محمد وقد أرسلوا اليه أن قد ندمنا على ما فعلنا فهل يرضيك عنا ان نأخذ من قريش وغطفان رجالا من أشرافهم فنعطيكهم فتضرب أعناقهم ثم نكون معك على من بقي منهم فارسل اليهم ان نعم فان بعثت اليكم يهود تلتمس رهنا من رجالكم فلا تدفعوا اليهم منكم رجلا واحدا ثم خرج حتى أتى غطفان فقال يا معشر غطفان أنتم أهلي وعشيرتي وأحب الناس الي ولا أراكم تتهمونني وقد صدقت قل وكتموا على قوله فعل فقال لهم مثل مقالته لقريش وحذرهم مثل ما حذرهم فلما كانت ليلة السبت من شوال سنة خمس وكان مما صنع الله لرسوله صلى الله عليه وسلم أرسل أبو سفيان ورؤس غطفان الى بني قريظة عكرمة بن ابي جهل في نفر من قريش وغطفان فقالوا لهم انا لسنا بدار مقام قد هلك الخف والحافر فاغدوا بنا حتى نناجز محمدا ونفرغ مما بيننا وبينه فارسلوا اليهم ان اليوم السبت وهو لا نعمل فيه شيأ وقد كان أحدث فيه بعضنا حدثا فاصابه ما لم يخف عليكم والسنا معودك بالذي تقاتل معكم حتى تعطونا رهنا من رجالكم يكون بايدينا ثقة لنا حتى نناجز محمدا فانا نخشى ان شرستكم الحرب واشتد عليكم القتال ان تسيروا الى بلادكم وتتركونا والرجل في بلدنا ولا طاقة لنا بذلك من محمد فلما رجعت اليهم الرسل بالذي قالت بنو قريظة قالت قريش وغطفان صدق والله ان الذي حدثكم نعيم بن مسعود حق ورسولا الى بني قريظة انا والله لا ندفع اليكم رجلا واحدا من رجالنا ان كنتم ريدون القتال فاخرجوا فقاتلوا فقالت بنو قريظة حين انتهت اليهم رسل بهذا ان الذي ذكر لكم نعيم بن مسعود لحق ما يريد القوم الا أن يقاتلوا فان وجدوا فرصة انتهزوها وان كان غير ذلك نشروا الى بلادهم ولحقوا ببلدكم وبين رجل في بلدكم ورسولا الى قريش وغطفان لا والله لا نقاتل معكم حتى تعطونا رهنا من أموالهم وخذلهم الله عز وجل بذلك ورمى عليهم بريح في ليال شاتية شديدة البرد فجعلت تكفأ قدورهم وتطرح آنيتهم فلما نهى الى رسول الله صلى الله عليه وسلم ما اختلف من أمرهم دعا حذيفة بن اليمان فبعثه اليهم لينظر ما فعل القوم بلا وروى محمد بن اسحق عن يزيد ابن رومان عن محمد بن كعب القرظي وروى غيره عن ابراهيم التيمي عن أبيه قالا لما من الله الكوفة حذيفة بن اليمان بأبعد ما رأيتم رسول الله صلى الله عليه وسلم وجنوده قال نعم يا ابن أخي فكيف كنتم تصنعون والله لقد كان يجهد في القتي والله وأدركنه معه تركنه يمشي على الارض وجنده على أعدائنا وخدمته وقومنا معه ما فعلنا فقال حذيفة يا ابن أخي والله القر أبي ليلة الاحزاب مع رسول الله صلى الله عليه وسلم فقال من يذهب الى هؤلاء القوم فيأتيه بخبرهم أدخله الله الجنة فما قام منا رجل ثم صلى رسول الله صلى الله عليه وسلم هوينا من الليل ثم التفت الينا فقال مثله فسكت

﴿ اذجاؤكم ﴾ بدل من اذجاءتكم ﴿ من فوقكم ﴾ من اعلى الوادي من قبل المشرق نحو غطفان ﴿ ومن أسفل منكم ﴾ من اسفل الوادي من قبل المغرب قريش ﴿ واذ زاغت الابصار ﴾ مالت عن مستوى نظرها حيرة وشخوصا ﴿ وبلغت القلوب الحناجر ﴾ رعبا فان الرئة

القوم وما قام غير رجل ثم صلى رسول الله صلى الله عليه وسلم هويا من الليل ثم التفت الينا فقال هل من رجل يقوم فينظر لنا ما فعل القوم على ان يكون رفيقي في الجنة فما قام رجل من شدة الخوف وشدة الجوع وشدة البرد فلما لم يقم أحد دعاني رسول الله صلى الله عليه وسلم فقال ياحذيفة ولم يكن لي بد من القيام حين دعاني رسول الله صلى الله عليه وسلم فقلت لبيك يارسول الله وقمت حتى أتيته فأخذ بيدي ومسح رأسي ووجهي ثم قال ائت هؤلاء القوم حتى تأتيني بخبرهم ولا تحدثن شيأ حتى ترجع الي ثم قال اللهم احفظه من بين يديه ومن خلفه وعن يمينه وعن شماله ومن فوقه ومن تحته فاخذت سهمي وشددت على اسلابي ثم انطلقت أمشي نحوهم كأنما أمشي في حمام فذهبت فدخلت في القوم وقد أرسل الله عليهم ريحا وجنودا وجنود الله تفعل بهم ما تفعل لا تقر لهم قدرا ولا نارا ولا بناء قال ابو سفيان قاعد يصطلي فأخذت سهما فوضعته في كبد قوسي فاردت ان أرميه ولو رميته لاصبته فذكرت قول رسول الله صلى الله عليه وسلم لا تحدثن حدثا حتى ترجع فرددت سهمي في كنانتي فلما رأى أبو سفيان ما تفعل الريح وجنود الله بهم لا تقر لهم قدرا ولا نارا ولا بناء قام فقال يامعشر قريش ليأ خذكل منكم بيد جليسه فلينظر من هو فأخذت بيد جليسي فقلت من أنت فقال سبحان الله أما تعرفني أنا فلان بن فلان رجل من هوازن فقال أبو سفيان يامعشر قريش انكم والله ما أصبحتم بدار مقام لقد هلك الكراع والخف وأخلفتنا بنو قريظة وبلغنا عنهم الذي نكره ولقينا من هذه الريح ما ترون فارتحلوا فاني مرتحل ثم قام الى جمله وهو معقول فجلس عليه ثم ضربه فوثب على ثلاث فما أطلق عقاله الا وهو قائم ولو لم أعجل قريش بما فعل قريش فاستقروا راجعين الى بلادهم قال فرجعت الى رسول الله صلى الله عليه وسلم وانا كأني أمشي في حمام فأتيته وهو قائم يصلي فلما سلم أخبرته فضحك حتى بدت أنيابه في سواد الليل فلما أخبرته وفرغت قررت وذهب عني الدفاء فأدفأني النبي صلى الله عليه وسلم فانامني عند رجليه وألقى على طرف ثوبه وأنا صنع صدري بطن قدميه فلم أزل نائما حتى أصبحت فلما أصبحت قال قم يا نومان فذلك قوله عز وجل ﴿ اذجاؤكم من فوقكم ﴾ أي من فوق الوادي من قبل المشرق وهم أسد وغطفان وعليهم مالك بن عوف النصري وعيينة بن حصن الفزاري في ألف من غطفان ومعهم طليحة بن خويلد الاسدي في بني أسد وحيي بن أخطب في يهود بني قريظة ﴿ ومن أسفل منكم ﴾ يعني من بطن الوادي من قبل المغرب وهم قريش وكنانة عليهم أبو سفيان بن حرب من قريش ومن تبعه وأبو الاعور عمرو ابن سفيان السلمي من قبل الخندق وكان الذي جرءه وهو الخندق فيما قيل اجلاء رسول الله صلى الله عليه وسلم بني النضير من ديارهم ﴿ واذ زاغت الابصار ﴾ أي مالت وشخصت من الرعب وقيل مالت عن كل شيء فلم تنظر الى عدوها ﴿ وبلغت القلوب الحناجر ﴾ أي زالت عن أماكنها

بنو غطفان ( ومن أسفل منكم ) من أسفل الوادي من قبل المغرب قريش ( واذ زاغت الابصار ) مالت عن سننها ومستوى نظرها حيرة أو عدلت عن كل شيء فلم تلتفت الا الى عدوها شدة نزوع ( وبلغت القلوب الحناجر ) الحنجرة رأس الغلصمة وهي منتهى الحلقوم والحلقوم مدخل الطعام والشراب قالوا اذا انتفخت الرئة من شدة الفزع أو الغضب ربت وارتفع القلب بارتفاعها الى رأس الحنجرة وقيل هو مثل في اضطراب القلوب وان لم تبلغ الحناجر حقيقة روى ان المسلمين قالوا لرسول الله صلى الله عليه وسلم هل من شيء نقوله فقد بلغت القلوب الحناجر قال نعم قولوا اللهم استر عوراتنا وآمن روعاتنا

اذ جاؤكم ) كفار مكة ( من فوقكم ) من فوق الوادي طليحة بن خويلد الاسدي وأتباعه ( ومن أسفل منكم ) من أسفل الوادي أبو الاعور السلمي وأتباعه وأبو سفيان وأتباعه ( واذ زاغت الابصار ) مالت أبصار

المنافقين في الخندق عن موضعها ( وبلغت القلوب ) قلوب المنافقين ( الحناجر ) انتفخت عند الحناجر من الخوف الرئة

(وتظنون بالله الظنونا) خطاب للذين آمنوا ومثل ثبات القلوب والاقدام والضعف بتقلب الذين هم على حرف والمنافقون فمن لاوه بالله منهم يثبت ومن لا فلا (هنالك ابتلى المؤمنون) فميز بينهم وعرف كل منهم حاله (وزلزلوا زلزالا شديدا) وحركوا بالخوف تحريكا بليغا (واذ يقول المنافقون) عطف على (اذ جاءتكم) (والذين في قلوبهم مرض) قيل هو وصف المنافقين بالزيغ كقوله الى الله قلوب المؤمنين الهمم وقيل هم قوم لا بصيرة لهم في الدين كان المنافقون يستميلونهم بدخل الشبه عليهم (ما وعدنا الله ورسوله الا غرورا) وري ان معتب بن قشير حين رأى الاحزاب قال ما محمد فيرس واروم وأحدنا لا يقدر ان يتبرز فرقا هذا الا وعد غرور (واذ قالت طائفة منهم) من المنافقين وهم عبد الله ابن أبي وأصحابه (يا أهل يثرب) هم أهل المدينة (وتظنون بالله الظنونا) وظنتم بالله يا معشر المنافقين ان لا نصر لنبيه (هنالك ابتلى المؤمنون) اختبروا (وزلزلوا زلزالا شديدا) بعنف جهد شديد وحركوا تحريكا شديدا (واذ يقول المنافقون) عبد الله بن أبي وأصحابه (والذين في قلوبهم مرض) شك ونفاق (ما وعدنا الله ورسوله الا غرورا) باطلا (واذ قالت طائفة منهم) من بني حارثة بن الحرث لاصحابهم في الخندق (يا أهل يثرب) يعنون يا أهل المدينة

---

تتفتح من شدة برد وقر ثم عبر بذلك عن شدة الامر حتى بلغت القلوب الحناجر وهي منتهى الحلقوم ودخل الصعد والحشرات (وتظنون بالله الظنونا) لانوع من الظن فظن المخلصون الثبات القلوب ان الله مجز وعده في اعلاء دينه وكلمته فتحفو زلزل وضعف الاحتمال والضعف القلوب والمنافقون ما حكى عنهم والالف من بدلة في مثله تشبيها بفواصل القوافي وقد جرى الواسع والاطلاق فيه لوصل جرى الوقف ولمزيد ابو عمرو وحمزة ويعقوب مطلقا وهو القياس (هنالك ابتلى المؤمنون) اختبروا فظهر لهم من الصادق في ايمانه من المتزلزل (وزلزلوا زلزالا شديدا) من شدة الفزع وقرئ زلزلوا بالفتح (واذ يقول المنافقون والذين في قلوبهم مرض) ضعفة العقاد (ما وعدنا الله ورسوله) من الظفر واعلاء الدين (الا غرورا) وعد باطلا قيل قائله معتب بن قشير قال يعدنا محمد فتح فارس والروم واحدنا لا يقدر ان يتبرز فرقا هذا الا وعد غرور (واذ قالت طائفة منهم) يعني اوس بن قيظي واتباعه (يا أهل يثرب)

---

حتى بلغت الحلوق من الفزع والحنجرة جوف الحلقوم وهذا على التمثيل عبر به عن شدة الخوف وقيل معناه تهم جبنوا وسبيل الجبان اذا اشتد خوفه ان تنتفخ رئته وربما تنفخت رئته رفعت القلب الى الحنجرة فهذا يمكن ان ينتفخ بحره (وتظنون بالله الظنونا) اي اختلفت الظنون بالله فظن المنافقون ستستأصل محمدا واصحابه وظن المؤمنون النصر والظفر لهم (هنالك ابتلى المؤمنون) اي عند ذلك اختبر المؤمنون بالحصر والقتال ليتبين المخلصون من المنافقين (وزلزلوا زلزالا شديدا) اي حركوا حركة شديدة (واذ يقول المنافقون) هم معتب بن قشير وقيل عبد الله بن أبي وأصحابه (والذين في قلوبهم مرض) اي شك ونفاق (ما وعدنا الله ورسوله الا غرورا) هو قولهم كان محمد يعدنا فتح فارس والروم واحدنا لا يستطيع ان يخرج ويقضي حاجته هذا هو الغرور (واذ قالت طائفة منهم) اي من المنافقين هم اوس بن قيظي واصحابه (يا أهل يثرب) اي يا اهل المدينة وقيل يثرب اسم ارض المدينة لرسول الله صلى الله عليه وسلم فنهى ان يسمى بها تسمى المدينة يثرب هي في الاصل اسم ارض وفي بعض الاخبار ان الله تعالى سماها طابة وطيبة فلا تذكر هذه الكلمة منها من يثرب وهو التثريب والتوبيخ

لامقام لكم ) وبضم الميم حفص أي لاقرار لكم ههنا ولامكان تقومون فيه او تعيشون ( فارجعوا ) عن الايمان الى الكفر من عسكر رسول الله الى المدينة ( ويستأذن فريق منهم النبي ) أي بنو حارثة ( يقولون ان بيوتنا عورة ) أي ذات عورة وماهي بعورة ان يريدون الا فرارا ) العورة الخلل والعورة ذات العورة وهي قراءة ابن عباس يقال عور المكان ورا اذا بدا منه خلل يخاف منه العدو والسارق ويجوز أن يكون عورة تخفيف عورة امتذروا ان بيوتهم عرضة لعدو والسارق لانها غير محصنة فاستأذنوه ليحصنوها ثم يرجعوا اليه فاكذبهم الله بانهم لايخافون ذلك وانما يريدون الفرار من القتال ( ولو دخلت عليهم ) المدينة ﴿ ٩٧ ﴾ او بيوتهم من قولك ﴿ سورة الاحزاب ﴾ دخلت على فلان داره ( من

اهل المدينة وقيل هو اسم ارض وقعت المدينة في ناحية منها ﴿ لامقام لكم ﴾ لاموضع قيام لكم ههنا وقرأ حفص بالضم على انه مكان او مصدر من اقام ﴿ فارجعوا ﴾ الى منازلكم هاربين وقيل المعنى لامقام لكم على دين محمد صلى الله عليه وسلم فارجعوا الى الشرك او اسلموا لتسلموا او لامقام لكم بيثرب فارجعوا كفارا ليمكنكم المقام بها ﴿ ويستأذن فريق منهم النبي ﴾ للرجوع ﴿ يقولون ان بيوتنا عورة ﴾ غير حصينة واصله الخلل ويجوز ان يكون تخفيف العورة من عورة الدار اذا اختلت وقد قرئ بها ﴿ وماهي بعورة ﴾ بل هي حصينة ﴿ ان يريدون الا فرارا ﴾ وما يريدون بذلك الا الفرار من القتال ﴿ ولو دخلت عليهم ﴾ دخلت المدينة او بيوتهم ﴿ من اقطارها ﴾ من جوانبها وحذف الفاعل للابماء بان دخول هؤلاء المتحزبين عليهم ودخول غيرهم من العساكر سيان في اقتضاء الحكم المرتب عليه ﴿ ثم سئلوا الفتنة ﴾ الردة ومقاتلة المسلمين ﴿ لآتوها ﴾ لاعطوها وقرأ الحجازيان بالقصر بمعنى لجاؤها وفعلوها ﴿ وماتلبثوا بها ﴾ بالفتنة او باعطائها ﴿ الايسيرا ﴾ ريثما يكون السؤال والجواب وقيل وماابثوا بالمدينة بعد الارتداد الايسيرا

﴿ لامقام لكم ﴾ أي لامكان لكم تنزلون وتقيمون فيه ﴿ فارجعوا ﴾ أي الى منازلكم وقيل عن اتباع محمد صلى الله عليه وسلم وقيل عن القتال ﴿ ويستأذن فريق منهم النبي ﴾ يعني بني حارثة وبني سلمة ﴿ يقولون ان بيوتنا عورة ﴾ أي خالية ضائعة وهي ممايلي العدو ويخشى عليها السراق فكذبهم الله تعالى بقوله ﴿ وماهي بعورة ان يريدون الا فرارا ﴾ أي انهم لايخافون ذلك انما يريدون الفرار من القتال ﴿ ولو دخلت عليهم من أقطارها ﴾ يعني لو دخل هؤلاء الجيوش الذين يريدون قتالهم وهم الاحزاب من نواحي المدينة وجوانبها ﴿ ثم سئلوا الفتنة ﴾ أي الشرك ﴿ لآتوها ﴾ أي لجاؤها وفعلوها ورجعوا عن الاسلام ﴿ وماتلبثوا بها ﴾ أي ماحبسوا عن الفتنة ﴿ الايسيرا ﴾ أي لاسرعوا الاجابة الى الشرك طيبة به نفوسهم وقيل معناه وماأقاموا بالمدينة بعد

هؤلاء هؤلاء الاحزاب ( قاو خا ١٣ مس ) كما عهلو كسوا اعلمهم أرضهم وديارهم وعرض عليهم الكفر وقيل لهم كونوا على المسلمين لسارعوا اليه وما تعللوا بشئ وما ذاك الا لعلمهم الاسلام وحبهم الكفر

(لامقام لكم) لامكان لكم في الخندق عند القتال (فارجعوا) الى المدينة (ويستأذن فريق منهم) من المنافقين بني حارثة (النبي صلى الله عليه وسلم بالرجوع الى المدينة (يقولون) ائذن لنا يانبي الله بالرجوع الى المدينة (ان بيوتنا عورة) خالية من الرجال نخاف عليها سرق السراق (وماهي بعورة) خالية (ان يريدون) ما يريدون بذلك (الافرارا) من القتل (ولو دخلت عليهم) على المنافقين بالمدينة (من أقطارها) من نواحيها (ثم سئلوا الفتنة) دعوا الى الشرك (لآتوها) لجاؤها سريعا (وماتلبثوا بها) وماامكثوا باجابتها او يقال بالمدينة بعد اجابتهم (الايسيرا) قليلا

اقطارها ) من جوانبها اي ولو دخلت هذه العساكر المتحزبة التي تفرزن خوفا منها مدينتهم او بيوتهم من نواحيها كلها والثالث على اهاليهم واولادهم ذاهبين سابين ( ثم سئلوا ) عند ذلك الفزع ( الفتنة ) اي الردة والرجعة الى الكفر ومقاتلة المسلمين ( لآتوها ) لاعطوها لآتوها بالمد حجازي اي لجاؤها وفعلوها ( وما تلبثوا بها ) باجابتها ( الا يسيرا ) ريثما يكون السؤال والجواب من غير توقف او ما لبثوا بالمدينة بعد ارتدادهم الا يسيرا فان الله يهلكهم والمعنى انهم يتعللون باعذار باطلة بيوتهم ليفروا عن نصرة رسول الله صلى الله عليه وسلم والمؤمنين وعن مصاحبة الاحزاب الذين

(ولقد كانوا عاهدوا الله من قبل) من قبل الخندق يوم الاحزاب (الايولون الادبار) منهزمين من المشركين (وكان عهد الله) ثوابه (مسؤلا) يوم القيامة عن نقضه (قل لن ينفعكم الفرار ان فررتم من موت) او قتل (وذا) لمرة (لاتمتعون) لاتعيشون في الدنيا (الا قليلا) يسيرا (قل) يا محمد لهم (من ذا الذي يعصمكم) يمنعكم (من الله) من عذاب الله (ان أرادكم سوأ) عذابا بالقتل (أو أرادبكم رحمة) فيما دون ذلك (ولايجدون لهم) الذي حل بهم (من دون الله) من عذاب الله (وليا) حافظا يحفظهم من عذاب الله (ولانصيرا) ولا يمنعهم من عذاب الله (قد يعلم الله المعوقين منكم) المثبطين (والقائلين لاخوانهم) المؤمنين (هلم الينا) مضيفة وكان هؤلاء عبدالله بن أبي وجد بن قيس ومعتب بن قشير

(ولقد كانوا عاهدوا الله من قبل لايولون الادبار) يعني بني حارثة عاهدوا رسول الله يوم احد حين فشلوا ثم تابوا لايعودون مثله (وكان عهد الله مسؤلا) عن الوفاء به تجازى عليه (قل لن ينفعكم الفرار ان فررتم من الموت او القتل) فانه لابد لكل شخص من حتف انفه وقتل في وقت معين سبق به القضاء وجرى عليه القلم (واذا لاتمتعون الا قليلا) أي وان نفعكم الفرار مثلا فمتعتما يسيرة ثم تموتون لكن ذلك لاتمتع الا تتميم اوزمان قليلا (قل من ذا الذي يعصمكم من الله ان أرادكم سوأ او ارادبكم رحمة) اي يعصمكم بسوء ان ارادكم رحمة واختصر الكلام كما في قوله متقلدا سيفا ورمحا اوحمل الثاني على الاول اي ذي عصمة من معنى المنع (ولا يجدون لهم من دون الله وليا) يدفعهم (ولانصيرا) يدفع الضر عنهم (قد يعلم الله المعوقين منكم) المثبطين عن رسول الله صلى الله عليه وسلم وهم المنافقون (والقائلين لاخوانهم) من ساكني المدينة (هلم الينا) قربوا انفسكم الينا وقد ذكر اصابعه الاربعة

اعطاء الكفر اقليلا حتى يهلكوا (قوله عزوجل) (ولقد كانوا عاهدوا الله من قبل) أي من قبل غزوة الخندق (لايولون الادبار) أي لاينهزمون قيل هم بنو حارثة هموا يوما أحدان يفشو في بني سلمة فمالوا فهموا ما نزل في عهدوا الله أن لايعودوا لمثله وقيل هم أناس غابوا عن وقعة بدر فلما رأوا ما أعطى الله أهل بدر من الكرامة والفضيلة قالوا لئن أشهدنا الله قتالا لنقاتلن فعاهد الله اليه ذلك (وكان عهد الله مسئولا) أي عنده في الآخرة (قل ان ينفعكم الفرار ان فررتم من موت أو قتل) يعني الذي كتب عليكم لان من حضر أجله مات أوقتل لابد من ذلك (واذا لاتمتعون) أي بعد الفرار (الا قليلا) أي مدة آجالكم وهي قليل (قل من ذا الذي يعصمكم) اي يمنعكم (من الله ان أرادبكم سوأ) أي هزيمة (أو أرادبكم رحمة) أي نصرا (ولا يجدون لهم من دون الله وليا ولانصيرا) اي ناصرا يمنعهم (قد يعلم الله المعوقين منكم) أي المثبطين الناس عن رسول الله صلى الله عليه وسلم (والقائلين لاخوانهم هلم الينا) أي ارجعوا الينا ودعوا محمدا صلى الله عليه وسلم فلا تشهدوا معه حرب وقال خوف عليكم الهلاك قال هم أناس من المنافقين كانوا يثبطون أصحاب النبي صلى الله عليه وسلم ويقولون لهم محمد وأصحابه أكلة رأس ولو كانوا حقا لأتيتهم أي ليتهم (يأبى سفيان وأصحابه دعوة رجل فلو هلكت وقيل نزلت في المنافقين وذلك ان اليهود أرسلت اليهم من يأتي بخبركم على قتل أنفسكم يعني بني سفين ومن معه فلما قدروا عليكم في هذه

ولايأتون البأس ) أى الحرب ( الاقليلا ) الاتيانا قليلا أى يحضرون ساعة رياء ويقعدون قليلا مقدار مايرى شهودهم ينصرفون ( أشحة ) جمع شحيح وهو البخيل نصب على الحال من الضمير فى يأتون أى يأتون الحرب بخلاء ( عليكم ) ظفر وغنيمة ( فاذا جاء الخوف ) من قبل العدو أو منه عليه السلام ( رأيتهم ينظرون اليك ) فى تلك الحالة ( تدور أعينهم ) يمنا وشمالا ( كالذى يغشى عليه من الموت ) ﴿ ٩٩ ﴾ كما ينظر ( سورة الاحزاب ) المغشى عليه من معالجة سكرات

﴿ ولايأتون البأس الاقليلا ﴾ الاتيانا اوزمانا اوبأسا قليلا فانهم يعتذرون ويثبطون ماامكن لهم اويخرجون مع المؤمنين ولكن لايقاتلون الاقليلا لقوله وماقاتلوا الاقليلا وقيل انه من تمة كلامهم ومعناه ولايأتى اصحاب محمد حرب الاحزاب ولا يقاومونهم الاقليلا ﴿ أشحة عليكم ﴾ بخلاء عليكم بالمعاونة والنفقة فى سبيل الله اوالظفر والغنيمة جمع شحيح ونصبها على الحال من فاعل يأتون اوالمعوقين اوعلى الذم ﴿ فاذا جاء الخوف رأيتهم ينظرون اليك تدور اعينهم ﴾ فى احداقهم ﴿ كالذى يغشى عليه ﴾ كنظر المغشى عليه اوكدوران عينه اومشبهين به اومشبهة بعينه ﴿ من الموت ﴾ من معالجة سكرات الموت خوفاولو اذابك ﴿ فاذا ذهب الخوف ﴾ وحيزت الغنائم ﴿ سلقوكم ﴾ ضربوكم ﴿ بالسنة حداد ﴾ ذربة يطلبون الغنيمة والسلق البسط بقهر باليد اوبالسان ﴿ أشحة على الخير ﴾ نصب على الحال اوالذم ويؤيده قراءة الرفع وليس بتكرير لان كلامنهما مقيد من وجه ﴿ اولئك لم يؤمنوا ﴾ اخلاصا ﴿ فاحبط الله اعمالهم ﴾ فاظهر بطلانها اذلم تثبت لهم اعمال فتبطل

المرة لم يستقبوا منكم أحدا وانانشفق عليكم فاتركم اخواننا وجيرانناهلموا الينا فاقبل عبدالله بن أبي بن سلول وأصحابه على المؤمنين يعوقونهم ويخوفونهم بابى سفيان ومن معه وقالوا لئن قدر اليوم عليكم لم يستبق منكم أحدا ثم ارتجعون عن محمد ماعنده خير مما هو الان يقتلنا ههنا انطلقوا بنا الى اخواننا من اليهود فلم يزدد المؤمنون بقول المنافقين الا ايمانا واحتسابا ﴿ وقوله تعالى ﴾ ﴿ ولايأتون البأس ﴾ يعنى الحرب ﴿ الاقليلا ﴾ أى رياء وسمعة من غير احتساب ولوكان ذلك القليل لله لكان كثيرا ﴿ أشحة عليكم ﴾ أى بخلاء بالنفقة فى سبيل الله والنصرة وصفهم الله بالبخل والجبن ﴿ فاذا جاء الخوف رأيتهم ينظرون اليك تدور أعينهم ﴾ أى فى رؤسهم من الخوف والجبن ﴿ كالذى يغشى عليه من الموت ﴾ أى كدوران عين الذى قرب من الموت وغشيه أسبابه فانه يذهب عقله ويشخص بصره فلايطرف ﴿ فاذا ذهب الخوف ﴾ أى زال ﴿ سلقوكم ﴾ أى آذوكم ورموكم فى حالة الامن ﴿ بالسنة حداد ﴾ أى ذربة تفعل كفعل الحديد قال ابن عباس معناه عضوكم وتناولوكم بالنقص والغيبة وقيل بسطوا ألسنتهم فيكم وقت قسمة الغنيمة يقولون اعطونا فانا شهدنا معكم القتال فلستم بأحق بالغنيمة منا فهم عند الغنيمة أشح قوم وعند الحرب أجبن قوم ﴿ أشحة على الخير ﴾ أى يشاحون المؤمنين عند الغنيمة فعلى هذا المعنى يكون المراد بالخير المال ﴿ أولئك لم يؤمنوا ﴾ أى لم يؤمنوا حقيقة الايمان وان أظهروا الايمان لفظا ﴿ فاحبط الله أعمالهم ﴾ أى التى كانوا يأتون بها مع المسلمين قيل هى الجهاد وغيره

(ولايأتون البأس) القتال عبدالله بن أبى وصاحباه (الاقليلا) رياء وسمعة (أشحة عليكم) بخلاء عليكم قالوا ذلك وقت القتال بخلا بالنفقة عليكم (وتاجاء الخوف) خوف العدو (رأيتهم) ياعمد المنافقين فى الخندق (ينظرون اليك تدور أعينهم) تقلب أعينهم

فى الجفون ( كالذى يغشى عليه من الموت ) كمن هو فى غشيان الموت ونزعاته (فاذاذهب الخوف) خوف العدو ( سلقوكم ) طعنوكم وعابوكم ( بالسنة حداد ) ذربة سليطة ( أشحة على الخير ) بخيلة بالنفقة فى سبيل الله ( أولئك ) أهل هذه الصفة (لم يؤمنوا) لم يصدقوا فى ايمانهم (فأحبط الله أعمالهم) فابطل الله بسببها تهم حسناتهم

لأعمالهم (وكان ذلك) احباط أعمالهم (على الله يسيرا) هينا (يحسبون الاحزاب لم يذهبوا) أي جبنهم يظنون أن الاحزاب لم يرجعوا وقد انصرفوا من أجلهم قد صعروا (وإن يأت الاحزاب) كرة ثانية (يودوا لو أنهم بادون في الاعراب) البادون جمع البادي أي يتمنى المنافقون لجبنهم أنهم خارجون من المدينة في البادية محصنون بين الاعراب ليأمنوا على أنفسهم وهو من شدة الخوف من القتل (يسئلون) كل قدومه إليهم من جانب المدينة (عن أنبائكم) عن أخباركم وعما جرى عليكم (ولو كانوا فيكم) أي الجزء الحادي والعشرون ﴿ ولم يرجعوا ﴾ ١٠٠ ﴿ الى المدينة ما قدر قتل (ما قاتلوا الا قليلا) رياء وسمعة (لقد كان لكم في رسول الله أسوة حسنة) بالضم حيث كان مصدر أي قدوة وهو الذي يؤتسى به أي يقتدى به كما تقول في البيضة عشرون منا حديدا أي هي في نفسها هذا المقدار من الحديد وفيه خصلة من حقها أن يؤتسى بها حيث قال بنفسه (لمن كان يرجوا الله واليوم الآخر) أي يخاف الله ويخاف اليوم الآخر أو يأمل ثواب الله ونعيم اليوم الآخر قرأ من يبدل من لكم وفيه ضعف لانه لا يجوز البدل من ضمير المخاطب وقيل لمن يتعلق بحسنة أي أسوة حسنة

(وكان ذلك) إبطال حسناتهم (على الله يسيرا) هينا (يحسبون الاحزاب) يظن عبد الله ابن أبي وأصحابه كفار مكة (لم يذهبوا) بعد لما ذهبوا من الخوف والجبن ويقال ظنوا أن لا يذهبوا حتى يقاتلوا محمدا عليه السلام (وإن يأت الاحزاب) كفار مكة يودوا) يتمنى عبد الله بن أبي وأصحابه (أنهم بادون في الاعراب) خارجون من المدينة من خوفهم وجبنهم (يسئلون) في المدينة (عن أنبائكم) عن أخباركم في الخندق (ولو كانوا فيكم) معكم في الخندق (ما قاتلوا الا قليلا) رياء وسمعة (لقد كان لكم في رسول الله أسوة حسنة) سنة حسنة واقتداء صالح بالجلوس معه في الخندق (لمن كان يرجو الله) يرجو كرامة الله وثوابه ويقال يخاف الله (واليوم الآخر) ويخاف عذاب الآخرة

---

﴿ وكان ذلك على الله يسيرا ﴾ أي احباط أعمالهم معه وكل شئ على الله يسير ﴿ قوله تعالى ﴿ يحسبون ﴾ يعني هؤلاء المنافقين ﴿ الاحزاب ﴾ يعني قريشا وغطفان واليهود ﴿ لم يذهبوا ﴾ أي لم ينصرفوا عن قتالهم جبنا وفرقا وقد انصرفوا عنهم ﴿ وإن يأت الاحزاب ﴾ أي يرجعوا اليهم للقتال بعد ذهاب ﴿ يودوا لو أنهم بادون في الاعراب ﴾ أي يتمنون وأنهم كانوا في بادية مع الاعراب من الجبن والخوف ﴿ يسئلون عن أنبائكم ﴾ أي عن أخباركم وما آل اليه أمركم ﴿ ولو كانوا فيكم ﴾ يعني هؤلاء المنافقين ﴿ ما قاتلوا الا قليلا ﴾ يعني يقاتلون قتالا يتمحلون به عذرهم فيقولون قد قاتلنا معكم وقيل هو الرمي بالحجارة وقيل رياء من غير احتساب ﴿ قوله عز وجل ﴿ لقد كان لكم في رسول الله أسوة حسنة ﴾ أي قدوة صالحة أي اقتدوا به اقتداء حسنا وهو أن تنصروا دين الله وتوازروا رسوله ولا تخلوا عنه وتصبروا على مرضيكم كما فعل هو اذ فلكسرت رباعيته وجرح وجهه وقتل عمه وأوذي بضروب الاذى فصبر وواساكم بنفسه ففعوا أنتم كذلك يعني واستنوا بسنته ﴿ لمن كان يرجو الله ﴾ يعني ان لاسوة برسول الله صلى الله عليه وسلم لمن كان يرجو الله قال ابن عباس يرجو ثواب الله ﴿ واليوم الآخر ﴾ يعني ويخشى

كائنة لمن كان (وذكر الله كثيرا) أي في الخوف والرجاء والشدة والرخاء ( ولما رأى المؤمنون الاحزاب) وعدهم الله ان يزلزلوا حتى يستفيئوه ويستنصروه بقوله أم حسبتم أن تدخلوا الجنة ولما يأتكم مثل الذين خلوا من قبلكم الى قوله قريب فلما جاء الاحزاب واضطربوا وعبوا الرعب الشديد ( قالوا هذا ماوعدنا الله ورسوله وصدق الله ورسوله) وعلموا ان الغلبة والنصرة قد وجبت لهم وعن ابن عباس رضي الله عنهما ان النبي صلى الله عليه وسلم قال لاصحابه ان الاحزاب سائرون اليكم في آخر تسع ليال أو عشر فلما رأوهم قد أقبلوا للميعاد ﴿ ١٠١ ﴾ قالوا ذلك ﴿ سورة الاحزاب ﴾ وهذا اشارة الى الخطب والبلاء ( وما زادهم )ما رأوا من اجتماع الاحزاب عليهم وجيئهم (الا ايمانا ) بالله وبمواعيده (وتسليما ) لقضائه وقدره (من المؤمنين رجال صدقوا ماعاهدوا الله عليه) أي فيما عاهدوه عليه فحذف الجار كما في المثل صدقني سن بكره أي صدقني في سن بكره بطرح الجار وايصال الفعل ثم نذر رجال من الصحابة انهم اذا لقوا حربا مع رسول الله صلى الله عليه وسلم ثبتوا وقاتلوا حتى يستشهدوا وهم عثمان بن عفان وطلحة وسعد بن زيد وحمزة ومصعب وغيرهم (فمنهم من قضى نحبه ) أي مات شهيدا كحمزة ومصعب وقضاء النحب صار عبارة عن الموت لان كل حي من الحدثان لابد له ان يموت وكانه نذر لازم في رقبته فاذا مات فقد قضى نحبه

يحتمل الامل والخوف ولمن كان صلة لحسنة او صفة لها وقيل بدل من لكم والا كثر على ان ضمير المخاطب لا يبدل منه ﴿ وذكر الله كثيرا ﴾ وقرن بالرجاء كثرة الذكر المؤدية الى ملازمة الطاعة فان المؤتسي بالرسول من كان كذلك ﴿ ولما رأى المؤمنون الاحزاب قالوا هذا ماوعدنا الله ورسوله ﴾ بقوله تعالى ام حسبتم ان تدخلوا الجنة ولما يأتكم مثل الذين خلوا من قبلكم الآية وقوله عليه الصلوة والسلام سيشتد الامر باجتماع الاحزاب عليكم والعاقبة لكم عليهم وقوله عليه الصلاة والسلام انهم سائرون اليكم بعد تسع او عشر وقرأ حمزة والكسائي بكسر الراء وفتح الهمزة ﴿ وصدق الله ورسوله ﴾ وظهر صدق خبر الله ورسوله او صدقا في النصرة والثواب كما صدقا في البلاء واظهار الاسم للتعظيم ﴿ وما زادهم ﴾ فيه ضمير لما رأوا او الخطب او البلاء ﴿ الا ايمانا ﴾ بالله ومواعيده ﴿ وتسليما ﴾ لاوامره ومقاديره ﴿ من المؤمنين رجال صدقوا ماعاهدوا الله عليه ﴾ من الثبات مع الرسول والمقاتلة لاعلاء الدين من صدقني اذا قال لك الصدق فان المعاهد اذا وفى بعهده فقد صدق فيه ﴿ فمنهم من قضى نحبه ﴾ نذره بان قاتل حتى استشهد

يوم البعث الذي فيه الجزاء ﴿ وذكر الله كثيرا ﴾ أي في جميع المواطن على السراء والضراء ثم وصف حال المؤمنين عند لقاء الاحزاب فقال تعالى ﴿ ولما رأى المؤمنون الاحزاب قالوا هذا ماوعدنا الله ورسوله ﴾ أي قالوا ذلك تسليما لامر الله وتصديقا بوعده ﴿ وصدق الله ورسوله ﴾ أي فيما وعدا وهو في مقابلة قول المنافقين ماوعدنا الله ورسوله الا غرورا وقولهم وصدق الله ورسوله ليس اشارة الى ماوقع فانهم كانوا يعرفون صدق الله ورسوله قبل الوقوع وانما هو اشارة الى البشارة في جميع ماوعد فيقع الكل مثل فتح مكة وفتح الروم وفارس وقيل انهم وعدوا ان تلحقهم شدة وبلاء فلما رأوا الاحزاب ومأأصابهم من الشدة قالوا هذا ماوعدنا الله ورسوله وصدق الله ورسوله ﴿ وما زادهم الا ايمانا ﴾ أي تصديقا لله ﴿ وتسليما ﴾ أي لامره ﴿ قوله تعالى ﴿ من المؤمنين رجال صدقوا ماعاهدوا الله عليه ﴾ أي قاموا بما عاهدوا الله عليه ووفوا له ﴿ فمنهم من قضى نحبه ﴾ أي فرغ من نذره ووفى بعهده وصبر على الجهاد حتى استشهد وقيل قضى نحبه يعني أجله فقتل على الوفاء يعني حمزة وأصحابه وقيل قضى نحبه أي بذل جهده في الوفاء بالعهد وقيل قضى نحبه

(وذكر الله كثيرا ) باللسان والقلب ثم ذكر نعت المؤمنين المخلصين فقال ( ولما رأى المؤمنون ) المخلصون (الاحزاب) كفار مكة أبا سفيان وأصحابه (قالوا هذا ماوعدنا الله ورسوله) العدة الايام (وصدق الله ورسوله) في الميعاد وكان قد وعدهم النبي صلى الله عليه وسلم أن يأتي الاحزاب تسعا أو عشرا يعني الى عشرة أيام ( وما زادهم )برؤية الكفار (الا ايمانا) يقينا بقول الله تعالى وبقول رسوله (وتسليما) خضوعا لامر الله وأمر الرسول (من المؤمنين رجال صدقوا ) وفوا (ماعاهدوا الله عليه فمنهم من قضى نحبه )نذره ويقال قضى اجله وهو حمزة بن عبد المطلب عم النبي صلى الله عليه وسلم وأصحابه

أي نذره (ومنهم من ينتظر) موت أي على الشهادة كحمزة ومصعب (وما بدلوا) العهد (تبديلا) ولا غيروه لا كمستشهد ولا من ينتظر الشهادة وفيه ﴿ الجزء الحادي والعشرون ﴾ تعريض ﴿ ١٠٢ ﴾ لمن بدلوا من أهل النفاق

كحمزة ومصعب بن عمير وس بن النضر وجب النذر استعير لموت لأنه كنذر لازم في رقبة كل حيوان ﴿ ومنهم من ينتظر ﴾ شهادة كحمزة وطلحة ﴿ وما بدلوا ﴾ العهد ولا غيروه ﴿ تبديلا ﴾ شيأ من التبديل روى ان طلحة ثبت مع رسول الله صلى الله عليه وسلم يوم أحد حتى أصيبت يده فقال عليه الصلاة والسلام اوجب طلحة وفيه تعريض لأهل النفاق ومرض القلب بالتبديل وقوله ﴿ ليجزي الله الصادقين بصدقهم ﴾ تعليل لمنتظر ﴿ ويتوب عليهم ﴾ تعليل لمنطوق والمعرض به فكأن المنافقين قصدوا بالتبديل عاقبة السوء كما قصد المخلصون بالثبات ولوفاء السابقة الحسنى والتوبة عليهم مشروطة بتوبتهم أو المراد بها التوفيق للتوبة ﴿ ان الله كان غفورا رحيما ﴾ لمن تاب ﴿ ورد الله الذين كفروا ﴾ يعني الاحزاب ﴿ بغيظهم ﴾ متغيظين ﴿ لم ينالوا خيرا ﴾ غير

---

استشهد يوم بدر وأحد ﴿ ومنهم من ينتظر ﴾ يعني من بقي من هؤلاء ومن المؤمنين ينتظرون أحد الامرين اما الشهادة أو النصر على الاعداء ﴿ وما بدلوا ﴾ يعني عهدهم ﴿ تبديلا ﴾ (ق) عن أنس قال غاب عمي أنس بن النضر عن قتال بدر فقال يارسول الله غبت عن أول قتال قاتلت المشركين لئن شهدني الله قتال المشركين ليرين الله ما أصنع فلما كان يوم أحد وانكشف المسلمون قال اللهم اني أعتذر اليك مما صنع هؤلاء يعني أصحابه وأبرأ اليك مما صنع هؤلاء يعني المشركين ثم تقدم فاستقبله سعد بن معاذ فقال يا سعد بن معاذ الجنة ورب النضر اني أجد ريحها من دون أحد قال سعد فما استطعت يارسول الله ما صنع قال أنس فوجدنا به بضعا وثمانين ضربة بالسيف أو طعنة برمح أو رمية بسهم ووجدناه قد قتل ومثل به المشركون فما عرفه أحد الا أخته ببنانه قال أنس كنا نرى أو نظن ان هذه الآية نزلت فيه وفي أشباهه من المؤمنين رجال صدقوا ما عاهدوا الله عليه الى آخر الآية (ق) عن خباب بن الارت قال هاجرنا مع رسول الله صلى الله عليه وسلم نلتمس وجه الله فوقع أجرنا على الله فمنا من مات ولم يأكل من أجره شيأ منهم مصعب بن عمير قتل يوم أحد وترك نمرة وكنا اذا غطينا بها رأسه بدت رجلاه واذا غطينا رجليه بدت رأسه فأمرنا رسول الله صلى الله عليه وسلم ان نغطي رأسه ونجعل على رجليه من الاذخر ومنا من أينعت له ثمرته فهو يهدبها أي النمرة كسدبة من صوف وقوله ومنا من أينعت أي أدركت ونضجت له ثمرته وهذه استعارة لما فتح الله لهم من الدنيا وقوله يهدبها أي يجتنيها ويقطفها ﴿ عن أبي موسى بن طلحة قال دخلت على معوية فقال ألا أبشرك سمعت رسول الله صلى الله عليه وسلم يقول طلحة ممن قضى نحبه أخرجه الترمذي وقال هذا حديث غريب (خ) عن قيس بن أبي حازم قال رأيت يد طلحة شلاء وقى بها النبي صلى الله عليه وسلم يوم أحد ﴿ قوله عز وجل ﴾ ﴿ ليجزي الله الصادقين بصدقهم ﴾ أي جزاء صدقهم وصدقهم هو وفاؤه بالعهد ﴿ ويعذب المنافقين ان شاء أو يتوب عليهم ﴾ أي فيوفقهم الى الايمان ويشرح له صدورهم ﴿ ان الله كان غفورا رحيما ورد الله الذين كفروا ﴾ أي من قريش وغطفان ﴿ بغيظهم ﴾ أي لم يشف صدورهم بنيل ما أرادوا ﴿ لم ينالوا خيرا ﴾ أي ظفرا

---

(ومنهم من ينتظر) لوفاء الى الموت (وما بدلوا) غيروا العهد (تبديلا) تغيير بالنقض (ليجزي الله الصادقين بصدقهم) لوفين بوفائهم (ويعذب المنافقين ان شاء) ان ماتوا على النفاق (أو يتوب عليهم) قبل الموت (ان الله كان غفورا) لمن تاب (رحيما) لمن مات على التوبة (ورد الله) صرف الله (الذين كفروا) كفار مكة بأسفيان وأصحابه (بغيظهم) بخيبتهم (لم ينالوا خيرا) لم يصيبوا مسرورا (وكفى)

(وكفى الله المؤمنين القتال) بالريح والملائكة (وكان الله قويا عزيزا) قادرا غالبا (وأنزل الذين ظاهروهم) عاونوا الاحزاب (من أهل الكتاب) من بني قريظة (من صياصيهم) من حصونهم الصيصية ما تحصن به روى ان جبريل عليه السلام أتى رسول الله صلى الله عليه وسلم صبيحة الليلة التي انهزم فيها الاحزاب ورجع المسلمون الى المدينة ووضعوا السلاح هم على فرسه الحيزوم والغبار على وجه الفرس وعلى السرج فقال ما هذا يا جبريل قال من متابعة قريش قال يا رسول الله ان الله يأمرك بالمسير الى بني قريظة وأنا ممد اليهم فان الله داقهم دق البيض على الصفا وانهم لكم ضمة فذن في الناس ان من كان سامعا مطيعا فلا يصلين العصر الا في بني قريظة فحاصروهم خمسا وعشرين ليلة فقال رسول الله صلى الله عليه وسلم تنزلون على حكمي فابوا فقال على حكم سعد بن معاذ فرضوا به فقال سعد حكمت فيهم ان تقتل مقاتلتهم وتسبي ذراريهم ونساؤهم فكبر النبي صلى الله عليه وسلم وقال لقد حكمت بحكم الله من فوق سبعة أرقعة فقتل منهم سبعمائة او اكثروا سرمنهم سبعمائة واورثكم ارضهم ومزارعهم وديارهم حصونهم واموالهم نقودهم ومواشيهم واثاثهم روى انه عليه الصلاة والسلام جعل عقارهم للمهاجرين فتكلم فيه الانصار فقال انكم في منازلكم فقال عمر اما تخمس كما خمست يوم بدر فقال لا انما جعلت هذه لي طعمة

ظافرين وهما حالان بتداخل اوتعاقب ﴿وكفى الله المؤمنين القتال﴾ بالريح والملائكة ﴿وكان الله قويا﴾ على احداث ما يريده ﴿عزيزا﴾ غالبا على كل شئ ﴿وانزل الذين ظاهروهم﴾ ظاهروا الاحزاب ﴿من اهل الكتاب﴾ يعني قريظة ﴿من صياصيهم﴾ من حصونهم جمع صيصية وهي ما تحصن به ولذلك يقال لقرن الثور والظبي وشوكة الديك ﴿وقذف في قلوبهم الرعب﴾ الخوف وقرئ بالضم ﴿فريقا تقتلون وتأسرون فريقا﴾ وقرئ بضم السين روى ان جبرائيل اتى رسول الله صلى الله عليه وسلم صبيحة الليلة التي انهزم فيها الاحزاب فقال يا محمد انتزع لامتك والملائكة لم يضعوا السلاح ان الله يأمرك بالسير الى بني قريظة وانا ممدك اليهم فاذن في الناس ان لا يصلوا العصر الا ببني قريظة فحاصرهم احدى وعشرين أو خمسا وعشرين ليلة حتى جهدهم الحصار فقال لهم تنزلون على حكمي فابوا فقال على حكم سعد بن معاذ فرضوا به فحكم سعد بقتل مقاتليهم وسبي ذراريهم ونسائهم فكبر النبي صلى الله عليه وسلم وقال حكمت فيهم بحكم الله من فوق سبعة ارقعة فقتل منهم سبعمائة او اكثر وسرمنهم سبعمائة ﴿واورثكم ارضهم﴾ مزارعهم ﴿وديارهم﴾ حصونهم ﴿واموالهم﴾ نقودهم ومواشيهم واثاثهم روى انه عليه الصلاة والسلام جعل عقارهم للمهاجرين فتكلم فيه الانصار فقال انكم في منازلكم فقال عمر اما تخمس كما خمست يوم بدر فقال لا انما جعلت هذه لي طعمة

﴿وكفى الله المؤمنين القتال﴾ أي بالملائكة والريح ﴿وكان الله قويا﴾ أي في ملكه ﴿عزيزا﴾ أي في انتقامه ﴿قوله تعالى﴾ ﴿وأنزل الذين ظاهروهم من أهل الكتاب﴾ أي عاونوا الاحزاب من قريش وغطفان على رسول الله صلى الله عليه وسلم وعلى المسلمين وهم بنو قريظة ﴿من صياصيهم﴾ أي من حصونهم ومعاقلهم واحدها صيصية ﴿وقذف في قلوبهم الرعب﴾ أي الخوف ﴿فريقا تقتلون﴾ يعني الرجال يقال كانوا ستمائة ﴿وتأسرون فريقا﴾ يعني النساء والذراري يقال كانوا سبعمائة قيل وخمسين ﴿وأورثكم أرضهم وديارهم وأموالهم

المواشي والنقود والامتعة روى ان رسول الله صلى الله عليه وسلم جعل عقارهم للمهاجرين دون الانصار وقال لهم انكم في منازلكم

ولاخيبة ولادولة (وكفى الله المؤمنين القتال) رفع الله مؤنة القتال عن المؤمنين بالريح والملائكة (وكان الله قويا) بنصر المؤمنين (عزيزا) بقهر الكافرين (وأنزل الذين ظاهروهم) أعانوا كفار مكة (من أهل الكتاب) وهم بنو قريظة والنضير كعب بن الاشرف وحيي بن أخطب واصحابهما (من صياصيهم) من قصورهم وحصونهم وقذف) وجعل (في قلوبهم الرعب) الخوف من محمد صلى الله عليه وسلم وأصحابه وكانوا قبل ذلك لا يخافون ويقاتلون (وتقتلون) بسول تقتلون فريقا منهم وهم المقاتلة (وتأسرون فريقا) منهم وهم الذراري والنساء (وأورثكم) أنزلكم (أرضهم) حصونهم (وديارهم) منازلهم (وأموالهم) جعل اموالهم غنيمة لكم

﴿وأرضا لم تطؤها﴾ كفارس والروم وقيل خيبر وقيل كل أرض تفتح الى يوم القيامة ﴿وكان الله على كل شئ قديرا﴾ فيقدر على ذلك

---

وأرضا لم تطؤها ﴿يعني مدة قبل هي خيبر وقيل مكة وقيل فارس والروم وقيل هي كل أرض تفتح على المسلمين الى يوم القيامة ﴿وكان الله على كل شئ قديرا﴾

## ﴿ذكر غزوة بني قريظة﴾

قيل كانت في آخر ذي القعدة سنة خمس وعلى قول البخاري المتقدم في غزوة الخندق عن موسى بن عقبة أنها كانت في سنة أربع قال علماء السير لما رجع رسول الله صلى الله عليه وسلم من تلبية التي انصرف الاحزاب راجعين الى بلادهم انصرف صلى الله عليه وسلم والمؤمنون عن الخندق الى المدينة ووضعوا السلاح فلما كان الظهر أتى جبريل عليه السلام رسول الله صلى الله عليه وسلم متعمما بعمامة من استبرق على بغلة بيضاء عليها رحالة وعليها قطيفة من ديباج ورسول الله صلى الله عليه وسلم عند زينب بنت جحش وهي تغسل رأسه وقد غسلت شقه فقال جبريل يا رسول الله قد وضعت السلاح قال نعم قال جبريل عفا الله عنك ما وضعت الملائكة السلاح منذ أربعين ليلة وما رجعت الآن الا من طلب القوم وروى انه كان الغبار على وجه جبريل وفرسه فجعل النبي صلى الله عليه وسلم يمسح الغبار عن وجهه ووجه فرسه فقال ان الله تعالى يأمرك بالمسير الى بني قريظة وأنا معد الى بني قريظة وأهز لهم فلي قد قضيت أوتارهم وفتحت أبوابهم وتركتهم في زلزال وبلبال وأمر النبي صلى الله عليه وسلم مناديا فنادى ان من كان سامعا مطيعا فلا يصلين العصر الا في بني قريظة وقدم رسول الله صلى الله عليه وسلم علي بن أبي طالب برايته اليهم وابتدرها الناس وسار على حتى اذا دنا من الحصون وقع منه مقالة قبيحة لرسول الله صلى الله عليه وسلم فرجع حتى لقي رسول الله صلى الله عليه وسلم بالطريق فقال يا رسول الله لا عليك ان لا تدنو من هؤلاء الاخابث قال أظنك سمعت لي منهم أذى قال نعم يا رسول الله قال لو قد رأوني لم يقولوا من ذلك شيأ فلما دنا رسول الله صلى الله عليه وسلم من حصونهم قال يا اخوان القردة قد أخزاكم الله وأنزل بكم نقمته قالوا يا أبا القاسم ما كنت جهولا وما رسول الله صلى الله عليه وسلم على أصحابه بالصور بن قبل ان يصل الى بني قريظة فقال هل مر بكم أحد فقالوا يا رسول الله مر بنا دحية ابن خليفة على بغلة بيضاء عليها رحالة وعليها قطيفة ديباج فقال صلى الله عليه وسلم ذاك جبريل عليه السلام بعث الى بني قريظة يزلزل بهم حصونهم ويقذف الرعب في قلوبهم فلما أتى رسول الله صلى الله عليه وسلم بني قريظة نزل على بئر من آبارهم في ناحية من أموالهم وتلاحق به الناس فلم يصل العشاء الاخيرة ولم يصل العصر الا في بني قريظة فسار بعد العشاء الاخيرة فلم يمكث ولا عليهم رسول الله صلى الله عليه وسلم فلما جاءهم رسول الله صلى الله عليه وسلم بهم وعشرين

(وأرضا لم تطؤها) يقصد القتال وهي مكة أو فارس والروم أو خيبر أو كل أرض تفتح الى يوم القيامة (وكان الله على كل شئ قديرا)

---

(وأرضا) أرض خيبر (لم تطؤها) لم تملكوها بعد ستكون لكم (وكان الله على كل شئ) من الفتح والنصرة (قديرا

صلى الله عليه وسلم قال والتمنيات تعني في عباراتك ولكنه من خلق الله خلق ثم أمر بني الناس فقال أيها الناس إن الله كتب وقدر وألحمة كتبت على بني آدم فمن جهل فضرب عنقه وروى عن عائشة قالت ما رأيت من نساء بني قريظة الا امرأة واحدة أتت رسول الله انها تحدث فكنا نتحدث أن رسول الله صلى الله عليه وسلم قتلها بالسيف اذ هتف هاتف بامرأة من فلانة قالت أنا يا رسول الله قالت فانطلق فأتى بها فضرب عنقها وكانت عائشة قالت فانطلق بها فضرب عنقها وكانت عائشة تقول ما أنسى عجبا من طيب نفس وكثرة ضحك وقد عرفت أنها تقتل فما زالت تضحك وتعجب منها وروى عن ابن المرأة بنانة امرأة الحكم القرظي وكانت قالت خلاد بن سويد قتل وكان على والزبير يضربان أعناق بني قريظة ورسول الله صلى الله عليه وسلم جالس هناك وروى محمد بن اسحق عن الزهري ان الزبير بن باطا القرظي ويكنى أبا عبد الرحمن كان قد من على ثابت بن قيس بن شماس في الجاهلية يوم بعاث أخذه فجز ناصيته ثم خلى سبيله ففي يوم قريظة وهو شيخ كبير فقال يا أبا عبد الرحمن هل تعرفني قال وهل يجهل مثلي مثلك قال إني أريد أن أجزيك يدا على عندي مثل أن الكريم يجزي الكريم قال ثم أني ثابت الى رسول الله صلى الله عليه وسلم فقال يا رسول الله ان الزبير عندي يد وقد علمت وقد أحببت أن أجزيه بها فهبه لي فداه فقال رسول الله صلى الله عليه وسلم هو لك فلما قتل ثابت الزبير قال رسول الله صلى الله عليه وسلم ان الغدر كبير لا أهل له ولا ولد فهب لي أهله وولده فقال هم لك فقال ثابت لرسول الله صلى الله عليه وسلم فما فعل أهله وولده فقال هم لك فقال أهل بيت ما [illegible] صلى الله عليه وسلم [illegible]

أول يوم وقع فيه القتل [illegible]

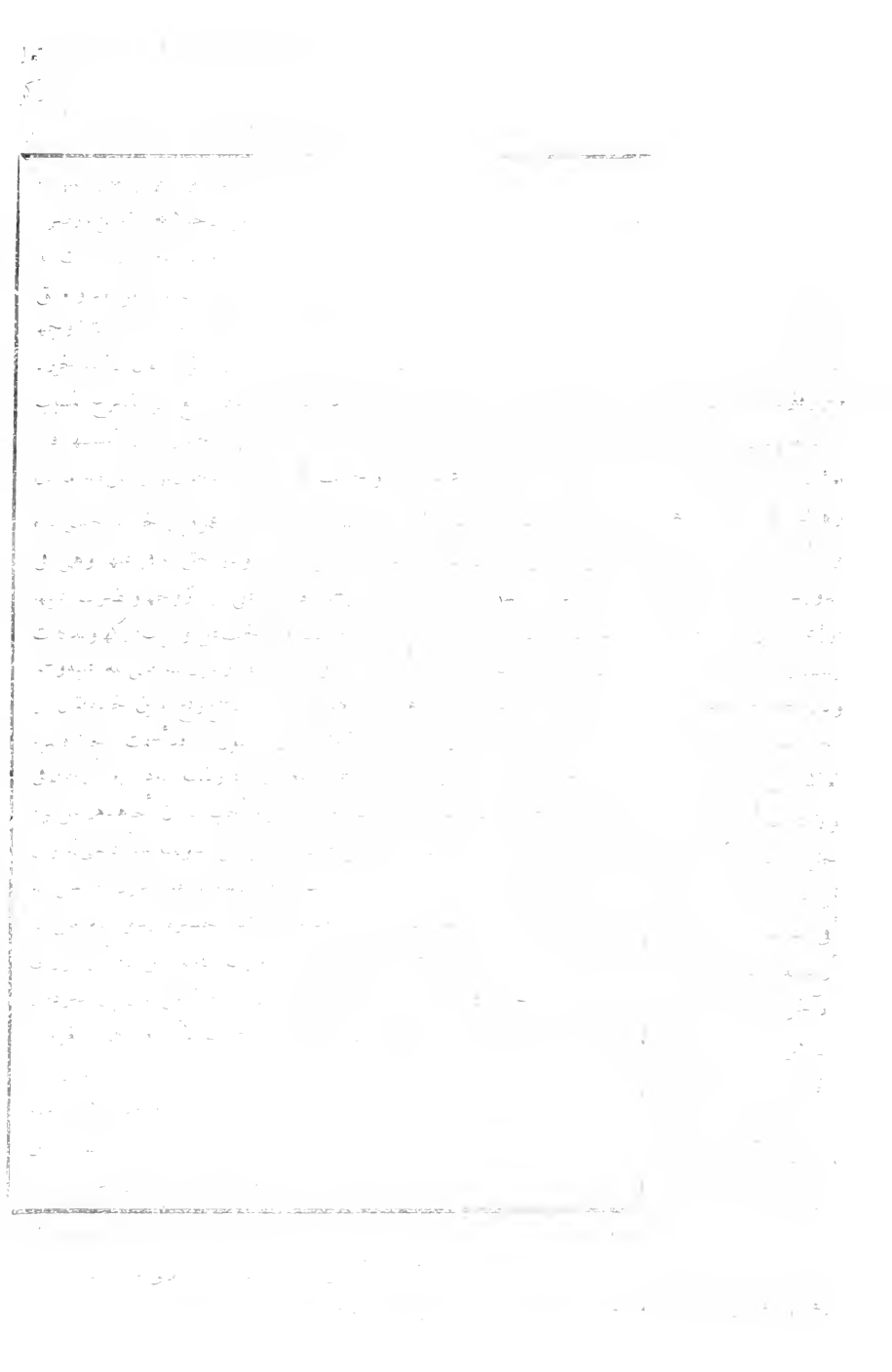

عليه وفرى فتعالين أمتعكن ﴿ وإن كنتن تردن الله ورسوله والدار الآخرة فإن الله أعد للمحسنات منكن أجرا عظيما ﴾ سبب نزول هذه الآية أن نساء النبي صلى الله عليه وسلم سألنه من عرض الدنيا شيئا وطلبن منه زيادة في النفقة وآلمنه هجرة بعضهن على بعض فحضر عمر رسول الله صلى الله عليه وسلم وهو لا يتكلم شهرا وهو يخرج إلى مشربة فقال ولم شأنهن يا رسول الله طلق رسول الله صلى الله عليه وسلم نساءه فقال عمر لأعلمن له شأنه فدخلت على رسول الله صلى الله عليه وسلم فقلت يا رسول الله أطلقتهن قال لا قلت يا رسول الله إني دخلت المسجد والمسلمون يقولون طلق رسول الله صلى الله عليه وسلم نساءه أفنزل فأخبرهم أنك لم تطلقهن قال نعم إن شئت فقمت على باب المسجد وناديت بأعلى صوتي لم يطلق رسول الله صلى الله عليه وسلم نساءه ونزلت هذه الآية ولو ردوه إلى الرسول وإلى أولي الأمر منهم لعلمه الذين يستنبطونه منهم وكنت أنا استنبطت هذا الأمر وأنزل الله آية التخيير وكان تحت رسول الله صلى الله عليه وسلم يومئذ تسع نسوة خمس من قريش وهن عائشة بنت أبي بكر وحفصة بنت عمر وأم حبيبة بنت أبي سفيان وأم سلمة بنت أبي أمية وسودة بنت زمعة وأربع غير قرشيات وهن زينب بنت جحش الأسدية وميمونة بنت الحرث الهلالية وصفية بنت حيي بن أخطب الخيبرية وجويرية بنت الحرث المصطلقية فلما نزلت آية التخيير بدأ رسول الله صلى الله عليه وسلم بعائشة وكانت أحبهن إليه فخيرها وقرأ عليها القرآن فاختارت الله ورسوله والدار الآخرة فرؤي الفرح في وجه رسول الله صلى الله عليه وسلم وتابعها على ذلك فلما اخترن الله ورسوله شكر هن الله على ذلك فنصره عليهن ثم قال لها لا تخبري النساء من بعدك (لما روي) عن جابر بن عبد الله قال دخل أبو بكر يستأذن على رسول الله صلى الله عليه وسلم فوجد الناس جلوسا ببابه لم يؤذن لأحد منهم فأذن لأبي بكر فدخل ثم أقبل عمر فاستأذن فأذن له فوجد رسول الله صلى الله عليه وسلم جالسا حوله نساؤه واجما ساكتا فقال لأقولن شيئا أضحك به النبي صلى الله عليه وسلم فقلت يا رسول الله لو رأيت بنت خارجة سألتني النفقة فقمت إليها فوجأت عنقها فضحك النبي صلى الله عليه وسلم وقال هن حولي كما ترى يسألنني النفقة فقام أبو بكر إلى عائشة فوجأ عنقها وقام عمر إلى حفصة فوجأ عنقها كلاهما يقول تسألان رسول الله صلى الله عليه وسلم ما ليس عنده فقلنا والله لا نسأل رسول الله صلى الله عليه وسلم شيئا أبدا ليس عنده ثم اعتزلهن شهرا أو تسعا وعشرين ثم نزلت عليه الآية بدأ بالتي في أولهن يا عائشة فقال يا عائشة إني أريد أن أعرض عليك أمرا أحب أن لا تعجلي فيه حتى تستأمري أبويك قالت وما هو يا رسول الله فتلا عليها الآية قالت أفيك يا رسول الله أستأمر أبوي بل أختار الله ورسوله والدار الآخرة وتسألك أن لا تخبر امرأة من نسائك بالذي قلت لها فقال لا تسألني امرأة منهن إلا أخبرتها إن الله لم يبعثني معنتا ولا متعنتا ولكن بعثني معلما ميسرا فلو أحدث فيما بينك وبينهن

فإن أحد قبائله (وإن كنتن تردن الله ورسوله والدار الآخرة فإن الله أعد للمحسنات منكن أجرا عظيما) (أجرا عظيما) (وإن كنتن ترد الله ورسوله) طاعة الله وطاعة رسوله (والدار الآخرة) يعني الجنة (أعد للمحسنات منكن) للمؤمنات (أجرا عظيما) في الجنة

(وكان ذلك) أي تعميم العذاب عليهن (على الله يسيرا) هينا

(وكان ذلك العذاب على الله يسيرا) هينا

(ومن يعمل صالحا لله ورسوله) تقوت منه (وتعمل صالحا تؤته) في الدنيا (أجره مرتين) في الجنة نوابا

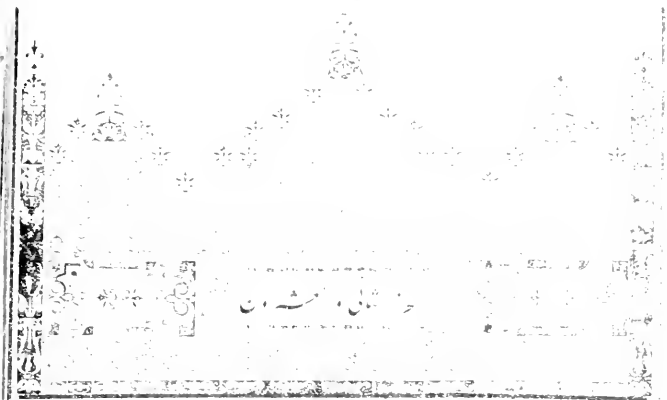

(ومن يقنت منكن لله ورسوله) تطع منكن لله ورسوله (وتعمل صالحا تؤته) في الدنيا (أجره مرتين) في الجنة (ومن يقنت) يطع (منكن لله ورسوله وتعمل صالحا) فيما افترض عليها (نؤتها أجرها مرتين) في الجنة (وأعتدنا له رزقا كريما) في الجنة (يا نساء النبي لستن كأحد من النساء) في الفضل (إن اتقيتن) الله (فلا تخضعن بالقول) للرجال (فيطمع الذي في قلبه مرض) فجور (وقلن قولا معروفا) حسنا (وقرن في بيوتكن) واسكنن (ولا تبرجن تبرج الجاهلية الأولى) كتبرج نساء الأعاجم (وأقمن الصلاة) المكتوبة (وآتين الزكاة) المفروضة (وأطعن الله ورسوله) في الفرائض (إنما يريد الله ليذهب عنكم الرجس) الإثم (أهل البيت) نساء النبي (ويطهركم تطهيرا) من الإثم (واذكرن ما يتلى في بيوتكن) القرآن (من آيات الله والحكمة) السنة (إن الله كان لطيفا) بأوليائه (خبيرا) بخلقه

(ومن يقنت منكن لله ورسوله) تطع منكن لله ورسوله ﴿ وتعمل صالحا تؤته أجره مرتين ﴾ مرة على الإيمان ومرة على الهجرة ﴿ ومن يقنت ﴾ أي يطع ﴿ منكن لله ورسوله وتعمل صالحا نؤتها أجرها مرتين ﴾ مرة على الإيمان ومرة على الهجرة ﴿ وأعتدنا له رزقا كريما ﴾ في الجنة زيادة على أجرها ﴿ يا نساء النبي لستن كأحد من النساء ﴾ صل أحد وحد ههنا ومعناه ليس أحد من النساء في الفضل ﴿ إن اتقيتن ﴾ الله ﴿ فلا تخضعن بالقول ﴾ للرجال ﴿ فيطمع الذي في قلبه مرض ﴾ فجور ﴿ وقلن قولا معروفا ﴾ حسنا عن ابن عباس ﴿ وقرن ﴾

﴿ ومن يقنت منكن لله ورسوله ﴾ أي يطع ﴿ وتعمل صالحا نؤتها أجرها مرتين ﴾ أي على أجر عبادتها ﴿ وأعتدنا له رزقا كريما ﴾ هي الجنة ﴿ يا نساء النبي لستن كأحد من النساء ﴾ قال ابن عباس يريد ليس قدركن عندي مثل قدر غيركن من النساء ﴿ إن اتقيتن ﴾ الله ﴿ فلا تخضعن بالقول ﴾ أي لا تلن القول للرجال ﴿ فيطمع الذي في قلبه مرض ﴾ أي فجور وشهوة زنا ﴿ وقلن قولا معروفا ﴾ صحيحا لا ريبة فيه

وتبين الكلام مع العرب (فيطمع الذي في قلبه مرض) شهوة زنا (وقلن قولا معروفا) صحيحا لا ريبة فيه (وقرن في)

وعاصم غير هبيرة وأصله اقررن فحذفت الراء تخفيفا وألقيت فتحتها على ماقبلها أو من قار يقار اذا اجتمع والباقون قرن من وقر يقر وقارا اومن قر يقر حذفت الاولى من راءى اقررن فرارا من التكرار ونقلت كسرتها الى القاف (فى بيوتكن) بضم الباء بصرى ومدنى وحفص (ولا تبرجن ﴿ ١١٥ ﴾ تبرج الجاهلية الاولى) (سورة الاحزاب) أى القديمة والتبرج التبختر فى المشى أو اظهار الزينة والتقدير ولا تبرجن تبرجا مثل تبرج النساء فى الجاهلية الاولى وهى الزمان الذى ولد فيه ابراهيم أو ما بين آدم ونوح عليهما السلام أو زمن داود وسليمان والجاهلية الاخرى ما بين عيسى ومحمد عليهما السلام أو الجاهلية الاولى جاهلية الكفر قبل الاسلام والجاهلية الاخرى جاهلية الفسوق فى الاسلام ويعضده قوله عليه السلام لابى الدرداء ان فيك جاهلية قال جاهلية كفر او اسلام قال جاهلية كفر ﴿ وأقمن الصلوة وآتين الزكوة واطعن الله ورسوله ﴾ فى سائر ما امرتن به ونهاتن عنه ﴿ انما يريد الله ليذهب عنكم الرجس ﴾ الذنب المدنس لعرضكم وهو تعليل لامرهن ونهيهن على الاستئناف ولذلك عم الحكم ﴿ اهل البيت ﴾ نصب على النداء او المدح ﴿ ويطهركم ﴾ من المعاصى ﴿ تطهيرا ﴾ واستعارة الرجس للمعصية والترشيح بالتطهير للتنفير عنها وتخصيص

---

فى بيوتكن ﴾ أى الزمن بيوتكن وقيل هو أمر من الوقار أى كن أهل وقار وسكون ﴿ ولا تبرجن تبرج ﴾ قيل هو التكسر والتغنج والتبختر وقيل هو اظهار الزينة وابراز المحاسن للرجال ﴿ الجاهلية الاولى ﴾ قيل الجاهلية الاولى هو ما بين عيسى ومحمد صلى الله عليه وسلم وقيل هو زمن داود وسليمان عليهما السلام كانت المرأة تلبس قميصا من الدر غير مخيط الجانبين فيرى خلفها منه وقيل كان فى زمن نمرود الجبار كانت المرأة تتخذ الدرع من اللؤلؤ فتلبسه وتمشى به وسط الطريق ليس عليها شئ غيره وتعرض نفسها على الرجال وقال ابن عباس الجاهلية الاولى ما بين نوح وادريس وكانت ألف سنة وقيل ان بطنين من ولد آدم عليه الصلاة والسلام كان أحدهما يسكن السهل والآخر يسكن الجبل وكانت رجال الجبال صباحا وفى النساء دمامة وكان نساء السهل صباحا وفى الرجال دمامة وان ابليس أتى رجلا من اهل السهل وأجره نفسه وكان يخدمه واتخذ شيأ مثل الذى يزمر به الرعاة فجاء بصوت لم يسمع الناس مثله قبلة ذلك من حولهم فأتوهم يستمعون اليه واتخذوا عيدا يجتمعون اليه فى السنة فتتبرج النساء للرجال وتتزين الرجال لهن وان رجلا من أهل الجبل هجم عليهم فى عيدهم ذلك فرأى النساء وصباحتهن فأتى أصحابه فاخبرهم بذلك فتحولوا اليهم فنزلوا معهم وظهرت الفاحشة فيهن فذلك قوله تعالى ولا تبرجن تبرج الجاهلية الاولى وقيل الجاهلية الاولى ما قبل الاسلام والجاهلية الاخرى قوم يخرجون فى آخر الزمان وقيل قد تذكر الاولى وان لم تكن لها أخرى ﴿ وأقمن الصلوة ﴾ أى الواجبة ﴿ وآتين الزكوة ﴾ أى المفروضة ﴿ وأطعن الله ورسوله ﴾ أى فيما أمر وفيما نهى ﴿ انما يريد الله ليذهب عنكم الرجس ﴾ أى الاثم الذى نهى الله النساء عنه وقال ابن عباس يعنى عمل الشيطان وما ليس لله فيه رضا وقيل الرجس الشك وقيل السوء ﴿ اهل البيت ويطهركم تطهيرا ﴾ هم نساء النبى صلى الله

---

فى الثياب الرقاق الملونة (وأقمن الصلوة) أتممن الصلوات الخمس (وآتين الزكوة) أعطين زكاة أموالكن (وأطعن الله ورسوله) فى المعروف (انما يريد الله) بذلك (ليذهب عنكم الرجس) الاثم (أهل البيت) يا أهل بيت النبوة (ويطهركم تطهيرا) من

نجاسة الآثام ثم بين الفاحشات بما هن وامرهن ووعظهن لئلا يقارف أهل بيت رسول الله صلى الله عليه وسلم المآثم وليصونوا بها التقوى واستعار ﴿الرجس﴾ للذنوب الرجس للمقبحات يتوث بها الخبيث بنفسه بالارجاس وأما الحسنات فالعرض منها نقى كالثوب الطهر وفيه تنفير لاولى الالباب عن المناهى وترغيب لهم فى الاوامر ﴿واذكرن ما يتلى فى بيوتكن من آيات الله﴾ القرآن ﴿والحكمة﴾ أى السنة أو بيان معانى القرآن ﴿ان الله كان لطيفا﴾ عالما بغوامض الاشياء ﴿خبيرا﴾ عالما بحقائقها أى هو عالم بانه لكن واقوالكن فاحذرن مخالفة أمره ونهيه ومعصية رسوله

ونازلن فى نساء النبى صلى الله عليه وسلم مانزل قال نساء المسلمين فنزل فينا شئ فنزلت ﴿ان المسلمين والمسلمات﴾ اسلم الداخل فى السلم بعد الحرب المنقاد الذى لايعاند أو المفوض أمره الى الله المتوكل عليه من أسلم وجهه الى الله

الشيعة هل البيت بفاطمة وعلى وابنيهما رضى الله عنهم لما روى انه عليه الصلاة والسلام خرج ذات غدوة وعليه مرط من جلد أسود فجلس فأتت فاطمة فادخلها فيه ثم جاء على فادخله فيه ثم جاء الحسن والحسين فادخلهما فيه قال انما يريد الله ليذهب عنكم الرجس اهل البيت والاحتجاج بذلك على عصمتهم وكون اجتماعهم حجة ضعيف لان التخصيص بهم لايناسب ماقبل الآية ومابعدها والحديث يقتضى انهم اهل البيت لا انه ليس غيرهم ﴿واذكرن ما يتلى فى بيوتكن من آيات الله والحكمة﴾ من الكتاب الجامع بين الامرين وهو تذكير بالانعام عليهن من حيث جعلهن اهل بيت النبوة ومهبط الوحى ومشاهدات من برحاء الوحى مما يوجب قوة الايمان والحرص على الطاعة حث على الانتهاء والائتمار فيما كلفن به ﴿ان الله كان لطيفا خبيرا﴾ يعلم ويدبر ما يصلح فى الدين ولذلك خيركن ووعظكن او يعلم من يصلح لنبوته ويصلح ان يكون اهل بيته ﴿ان المسلمين والمسلمات﴾

---

عليه وسلم لأنهن فى بيته وهو رواية سعيد بن جبير عن ابن عباس والاقوله تعالى واذكرن مايتلى فى بيوتكن من آيات الله والحكمة وهو قول عكرمة ومقاتل وذهب أبو سعيد الخدرى وجماعة من التابعين منهم مجاهد وقتادة وغيرهم الى أنهم على وفاطمة والحسن والحسين رضى الله عنهم يدل عليه ماروى عن عائشة أم المؤمنين قالت خرج النبى صلى الله عليه وسلم ذات غداة وعليه مرط من شعر أسود فجئ فأدخلت فاطمة فادخلها فيه ثم جاء على فادخله فيه ثم جاء الحسن فادخله فيه ثم جاء الحسين فدخل فيه ثم قال انما يريد الله ليذهب عنكم الرجس أهل البيت ويطهركم تطهيرا أخرجه مسلم المرط الكساء والمرحل بالحاء المنقوش عليه صور الرحال وبالجيم المنقوش عليه صور الرجال ﴿عن أم سلمة قالت ان هذه الآية نزلت فى بيتها الا يريد الله ليذهب عنكم الرجس أهل البيت ويطهركم تطهيرا قالت وأنا جالسة عند الباب فقلت يارسول الله ألست من أهل البيت فقال انك الى خير أنت من أزواج النبى صلى الله عليه وسلم قالت وفى البيت رسول الله صلى الله عليه وسلم وعلى وفاطمة وحسن وحسين فجللهم بكساء وقال اللهم هؤلاء أهل بيتى فاذهب عنهم الرجس وطهرهم تطهيرا أخرجه الترمذى وقال حديث حسن صحيح غريب ﴿عن أنس بن مالك أن رسول الله صلى الله عليه وسلم كان يمر ببب فاطمة ستة أشهر اذا خرج الى صلاة الفجر يقول الصلاة يا أهل البيت انما يريد الله ليذهب عنكم الرجس أهل البيت ويطهركم تطهيرا أخرجه الترمذى وقال حديث حسن غريب وقد زيد بن أرقم أهل البيت من حرم الصدقة بعده آل على وآل عقيل وآل جعفر وآل عباس هو يؤيد تأويلنا ﴿واذكرن ما يتلى فى بيوتكن من آيات الله﴾ يعنى القرآن ﴿والحكمة﴾ قيل هى السنة وقيل هى أحكام القرآن ومواعظه ﴿ان الله كان لطيفا﴾ أى باوليائه وأهل طاعته ﴿خبيرا﴾ أى بجميع خلقه ﴿قوله عز وجل ﴿ان المسلمين والمسلمات﴾ الآية وذلك ان أزواج النبى صلى الله عليه وسلم قلن يارسول الله ذكر الله

---

الذنوب ﴿واذكرن﴾ واحفظن ﴿ما يتلى﴾ ما تقرأ عليكن ﴿فى بيوتكن من آيات الله﴾ القرآن ﴿والحكمة﴾ الامر والنهى والحلال والحرام ﴿ان الله كان لطيفا﴾ عالما بما فى قولهن ﴿خبيرا﴾ باعمالهن ويقال لطيفا لأمر النبى عليه السلام أن يطلقهن خبيرا بعد لاحقهن ثم نزلت فى قول أم سلمة زوج النبى صلى الله عليه وسلم ونسيبة بنت كعب الانصارية قولهما ﴿لرجل﴾ يارسول الله مانرى الله يذكر النساء فى شئ من الخير فأنزل الله فيهن ﴿ان المسلمين﴾ الموحدين من الرجال ﴿والمسلمات﴾ الموحدات

(والمؤمنين) المصدقين بالله ورسوله وعما يجب أن يصدق به (والمؤمنات والقانتين) القائمين بالطاعة (والقانتات والصادقين) في النيات والاقوال والاعمال (والصادقات والصابرين والصابرات) على الشدائد ومن المصيبات (والخاشعين والخاشعات) المتواضعين لله بالقلوب والجوارح أو الخائفين (والخاشعات والمتصدقين والمتصدقات) مرضاة ونفلا (والصائمين والصائمات) فرضا ونفلا وقيل ﴿ ١١٧ ﴾ من تصدق بمثل صوم داود وصدقته فهو من المتصدقين ومن صام البيض من كل شهر فهو من الصائمين (والحافظين فروجهم) عما لا يحل (والحافظات والذاكرين الله كثيرا) بالتسبيح والتحميد والتهليل والتكبير وقراءة القرآن والاشتغال بالعلم من الذكر والمعنى والحافظات فروجهن (والذاكرات) الله فحذف لدلالة ما تقدم عليه والفرق بين عطف الاناث على الذكور وعطف الزوجين على الزوجين لان الاول نظير قوله ثيبات وأبكارا في أنهما حقيقتان مختلفان والثاني كما في حكم واحد فلم يكن بد من توسط العاطف

الداخلين في السلم المنقادين لحكم الله ﴿ والمؤمنين والمؤمنات ﴾ المصدقين بما يجب ان يصدق به ﴿ والقانتين والقانتات ﴾ المداومين على الطاعة ﴿ والصادقين والصادقات ﴾ في القول والعمل ﴿ والصابرين والصابرات ﴾ على الطاعات وعن المعاصي ﴿ والخاشعين والخاشعات ﴾ المتواضعين لله بقلوبهم وجوارحهم ﴿ والمتصدقين والمتصدقات ﴾ بما وجب في مالهم ﴿ والصائمين والصائمات ﴾ الصوم المفروض ﴿ والحافظين فروجهم والحافظات ﴾ عن الحرام ﴿ والذاكرين الله كثيرا والذاكرات ﴾ بقلوبهم

---

الرجال في القرآن ولم يذكر النساء بخير فانزل الله هذه الآية عن أم عمارة الانصارية قالت أتيت النبي صلى الله عليه وسلم فقلت ما لي أرى كل شيء للرجال وما أرى النساء يذكرن بشيء فنزلت ان المسلمين والمسلمات أخرجه الترمذي وقال حديث غريب وقيل ان أم سلمة بنت أبي أمية وأنيسة بنت كعب الانصارية قالتا للنبي صلى الله عليه وسلم مابال ربنا يذكر الرجال ولا يذكر النساء في شيء من كتابه ونخشى أن لا يكون فيهن خير فنزلت هذه الآية وروى أن أسماء بنت عميس رجعت من الحبشة مع زوجها جعفر بن أبي طالب فدخلت على نساء النبي صلى الله عليه وسلم فقالت هل نزل فينا شيء من القرآن قلن لا فاتت النبي صلى الله عليه وسلم فقالت يا رسول الله ان النساء لفي خيبة وخسار قال ومم ذلك قالت لانهن لم يذكرن بخير كما ذكر الرجال فانزل الله ان المسلمين والمسلمات فذكرهن عشر مراتب مع الرجال فدحهن بها معظم الاولى الاسلام وهو الانقياد لامر الله تعالى وهو قوله ان المسلمين والمسلمات الثانية الايمان بما يراد به أمر الله تعالى وهو تصحيح الاعتقاد وموافقة الظاهر للباطن وهو قوله ﴿ والمؤمنين والمؤمنات ﴾ الثالثة الطاعة وهو قوله ﴿ والقانتين والقانتات ﴾ الرابعة الصدق في الاقوال والافعال وهو قوله ﴿ والصادقين والصادقات ﴾ الخامسة الصبر على ما أمر الله ونهى عنه سر وهو قوله ﴿ والصابرين والصابرات ﴾ السادسة الخشوع في الصلاة وهو أن لا يلتفت ولا يقلب وهو التواضع وهو قوله ﴿ والخاشعين والخاشعات ﴾ السابعة الصدقة مما رزق الله وهو قوله ﴿ والمتصدقين والمتصدقات ﴾ الثامنة المحافظة على الصوم وهو قوله ﴿ والصائمين والصائمات ﴾ التاسعة العفة وهو قوله ﴿ والحافظين فروجهم ﴾ عن الحرام والحافظات ﴾ العاشرة كثرة الذكر وهو قوله ﴿ والذاكرين الله كثيرا والذاكرات ﴾ وقال لكل

---

الله والمرازي من الرجال (والصابرات) على ما أمر الله والمرازي من النساء (والخاشعين) المتواضعين من الرجال (والخاشعات) المتواضعات من النساء (والمتصدقين) بأموالهم من الرجال (والمتصدقات) بأموالهن من النساء (والصائمين) من الرجال (والصائمات) من النساء (والحافظين فروجهم) عن الفجور من الرجال (والحافظات فروجهن من النساء (والذاكرين الله كثيرا) بالليل والنهار والغيب ويقال بالصلوات الخمس من الرجال (والذاكرات) من النساء

و يستغفرون لهم ﴿ مغفرة ﴾ لهن فتزوجن لانهن فكفرت ﴿ وأجر عظيم ﴾
على طاعتهم والا تتوعدهن ولانثنهن على الطاعة والتدرع بهذه الخصال روى ان ازواج
النبي عليه الصلاة والسلام قلن يا رسول الله ذكر الله الرجال في القرآن بخير فهل
فينا خير نذكر به فنزلت وقيل لما نزل قبله مسلمين الآية قلن فيشي فنزلت وعصت الانثى
على التذكير لاختلاف الجنسين وهو ضروري وعصت الزوجين على الزوجين للتغاير وصفين
فيس ضروري والتذكير تارة في قوله مسلمات مؤمنات وقانتات دلالة على ان اعداد الخصال
لجمع بين هذه الصفات ﴿ وما كان لمؤمن ولا مؤمنة ﴾ ومن صح له ﴿ اذا قضى الله
ورسوله امرا ﴾ اي قضى رسول الله صلى الله عليه وسلم وذكر الله لتعظيم امره والاشعار
بان قضاءه قضاء الله نزل في زينب بنت جحش بنت عمة نبينا عبد المطلب خطبها
رسول الله صلى الله عليه وسلم لزيد بن حارثة فابت هي وخوها عبد الله وقيل فاطمة
كلثوم بنت عقبة وهبت نفسها لنبي صلى الله عليه وسلم فزوجها من زيد ﴿ ان تكون
لهم خيرة من امرهم ﴾ ان يختاروا من امرهم شيئا بل يجب عليهم ان يجعلوا اختيارهم
تبعا لامره حتى يذكر الله قائما وقاعدا ومضطجعا وروى عن النبي صلى الله عليه وسلم انه
قال سبق المفردون قالوا يا رسول الله ومن المفردون قال الذاكرون الله كثيرا والذاكرات
وقال عطاء بن ابي رباح من فوض امره الى الله فهو داخل في قوله ان المسلمين
والمسلمات ومن آمن بالله ربا وبمحمد رسولا وبالجنة قبلة وبالقرآن اماما فهو داخل
في قوله والمؤمنين والمؤمنات ومن اطاع الله في الفرض والرسول في السنة فهو داخل في
قوله والقانتين والقانتات ومن صان قوله عن الكذب فهو داخل في قوله والصادقين
والصادقات ومن صبر على الصدقة عن المعصية وعلى البلية فهو داخل في قوله والصابرين
والصابرات ومن صلى فيما عرف من عن يمينه وعن شماله فهو داخل في قوله والخاشعين
والخاشعات ومن تصدق في كل اسبوع بدرهم فهو داخل في قوله والمتصدقين والمتصدقات
ومن صام في كل شهر ثلاثة ايام البيض وهي ثلاث عشر وتاسع عشر وخامس عشر فهو داخل
في قوله والصائمين والصائمات ومن حفظ فرجه عما لا يحل فهو داخل في قوله والحافظين
فروجهم والحافظات ومن صلى الصلوات الخمس بحقوقها فهو داخل في قوله والذاكرين
الله كثيرا والذاكرات ﴿ اعد الله لهم مغفرة ﴾ اي تجاوزا عن ذنوبهم ﴿ واجرا عظيما ﴾
هي الجنة ﴿ وما كان لمؤمن ولا مؤمنة اذا قضى الله ورسوله امرا ان يكون
لهم الخيرة من امرهم ﴾ نزلت هذه الآية في زينب بنت جحش الاسدية وأخيها
عبد الله بن جحش وأمها ﴿ اميمة ﴾ بنت عبد المطلب عمة رسول الله صلى الله عليه وسلم
وذلك ان ابا صلى الله عليه وسلم خطب زينب لمولاه زيد بن حارثة وكان رسول الله
صلى الله عليه وسلم اشترى زيدا في الجاهلية بسوق عكاظ واعتقه وتبناه فلما خطب رسول الله
صلى الله عليه وسلم زينب رضيت وظنت انه يخطب لنفسه فلما علمت انه يخطبها لزيد
ان حارثة ابت وقالت انا بنت عمك يا رسول الله ولا ارضاه لنفسي وكانت بيضاء جميلة

---

( اعد الله لهم ) لمن جاء ( مغفرة ) لذنوبهم ( واجرا عظيما ) هو الجنة ( وما كان لمؤمن ولا مؤمنة ) ما صح ( اذا قضى الله ورسوله امرا ) أي رسول الله ( ان يكون لهم الخيرة من امرهم ) ان يختاروا من امرهم شيئا بل يجب عليهم ان يجعلوا اختيارهم تبعا لامره ( ومن يعص الله ورسوله فقد ضل ضلالا مبينا ) ظاهرا ( واذ تقول للذي انعم الله عليه ) بالاسلام ( وانعمت عليه ) بالعتق ( امسك عليك زوجك ) زينب ( واتق الله ) في امرها ( وتخفي في نفسك ما الله مبديه ) مظهره ( وتخشى الناس ) في تزوجها ( والله احق ان تخشاه ) في كل امر ( فلما قضى زيد منها وطرا ) حاجة بان طلقها ( زوجناكها ) بامرنا اياك بتزوجها ( لكي لا يكون على المؤمنين حرج ) ضيق ( في ازواج ادعيائهم ) جمع دعي وهو من يدعى ابنا لغير ابيه كزيد ( اذا قضوا منهن وطرا ) حاجة بان طلقوهن ( وكان امر الله ) في تزوجها ( مفعولا ) كائنا لا محالة ( ما كان على النبي من حرج ) ضيق ( فيما فرض الله له ) من التزوج بامرأة دعيه ( سنة الله ) سن الله ذلك سنة ( في الذين خلوا من قبل ) من الانبياء في ان لا حرج عليهم فيما اباح لهم ( وكان امر الله ) في خلقه ( قدرا مقدورا ) قضاء مقضيا ( الذين يبلغون رسالات الله ) صفة للذين خلوا ( ويخشونه ) في تبليغها ( ولا يخشون احدا ) في ذلك ( الا الله وكفى بالله حسيبا ) محاسبا على الاعمال ( ما كان محمد ابا احد من رجالكم ) حتى تكون زينب بنت ابنه ( ولكن رسول الله ) فزيد ابنه بالتبني لا بالولادة ( وخاتم النبيين ) آخرهم فلا نبي بعده ( وكان الله بكل شيء عليما ) ( يا ايها الذين آمنوا اذكروا الله ذكرا كثيرا ) بالقلب واللسان في الاوقات كلها ( وسبحوه ) نزهوه عما لا يليق به ( بكرة ) اول النهار ( واصيلا ) آخره ( هو الذي يصلي عليكم ) بالرحمة ( وملائكته ) بالاستغفار ( ليخرجكم من الظلمات الى النور ) من الكفر الى الايمان ( وكان بالمؤمنين رحيما ) ( تحيتهم ) من الله ( يوم يلقونه ) بالجنة ( سلام ) من الآفات ( واعد لهم اجرا كريما ) الجنة ( يا ايها النبي انا ارسلناك شاهدا ) على امتك ( ومبشرا ) بالجنة ( ونذيرا ) من النار ( وداعيا الى الله باذنه ) بامره ( وسراجا منيرا ) يستضاء بك في ظلمات الجهل ( وبشر المؤمنين بان لهم من الله فضلا كبيرا ) ( ولا تطع الكافرين ) فيما يخالف الشرع ( والمنافقين ) فيما يؤذيك ( ودع اذاهم ) ايذاءهم اياك بسبب تبليغ الرسالة ( وتوكل على الله ) ثق به ( وكفى بالله وكيلا ) حافظا ( يا ايها الذين آمنوا اذا نكحتم المؤمنات ثم طلقتموهن من قبل ان تمسوهن ) تجامعوهن ( فما لكم عليهن من عدة تعتدونها ) تستوفون عددها بالاقراء او الاشهر ( فمتعوهن ) اعطوهن ما يتمتعن به ( وسرحوهن سراحا جميلا ) بلا ضرار ( يا ايها النبي انا احللنا لك ازواجك اللاتي آتيت اجورهن ) مهورهن ( وما ملكت يمينك مما افاء الله عليك ) من السبايا كصفية وجويرية ( وبنات عمك وبنات عماتك وبنات خالك وبنات خالاتك اللاتي هاجرن معك ) الى المدينة دون من اسلمن بمكة ولم يهاجرن ( وامرأة مؤمنة ان وهبت نفسها للنبي ان اراد النبي ان يستنكحها ) يتزوجها بلا مهر ( خالصة لك من دون المؤمنين ) اي هبتها خالصة لك لا تحل لغيرك بلا مهر ( قد علمنا ما فرضنا عليهم في ازواجهم وما ملكت ايمانهم ) من ان لا يتزوجوا اكثر من اربع ولا بغير ولي ولا بد من مهر وشاهدين ( لكيلا يكون عليك حرج ) ضيق في ذلك ( وكان الله غفورا رحيما ) ( ترجي من تشاء منهن ) تؤخر ( وتؤوي اليك من تشاء ) تضم اليك ( ومن ابتغيت ممن عزلت ) طلبت ممن فارقت ( فلا جناح عليك ) في ذلك ( ذلك ادنى ان تقر اعينهن ) بما اعطيتهن ( ولا يحزنن ويرضين بما آتيتهن كلهن ) من القسم والتسوية ( والله يعلم ما في قلوبكم ) من الميل الى بعضهن ( وكان الله عليما ) بالضمائر ( حليما ) لا يعاجل بالعقوبة ( لا يحل لك النساء من بعد ) بعد التسع اللاتي اخترتهن ( ولا ان تبدل بهن من ازواج ) بان تطلق واحدة وتتزوج اخرى ( ولو اعجبك حسنهن ) لما نهي عن نكاح الكتابيات لما فيه من الفتنة نهي عن نكاح الحسان من الكافرات ( الا ما ملكت يمينك ) من السبايا ( وكان الله على كل شيء رقيبا ) ( يا ايها الذين آمنوا لا تدخلوا بيوت النبي ) بلا اذن ( الا ان يؤذن لكم ) في دخولها ( الى طعام ) متعلق بيؤذن ( غير ناظرين اناه ) منتظرين ادراكه ( ولكن اذا دعيتم فادخلوا فاذا طعمتم فانتشروا ) تفرقوا ( ولا مستأنسين لحديث ) اي لا تمكثوا لاجله ( ان ذلكم كان يؤذي النبي فيستحيي منكم ) ان يأمركم بالخروج ( والله لا يستحيي من الحق ) ان يأمركم به ( واذا سألتموهن متاعا ) حاجة ( فاسألوهن من وراء حجاب ) ستر ( ذلكم اطهر لقلوبكم وقلوبهن ) من الخواطر الرديئة ( وما كان لكم ان تؤذوا رسول الله ولا ان تنكحوا ازواجه من بعده ابدا ) بعد موته ( ان ذلكم كان عند الله عظيما ) ( ان تبدوا شيئا او تخفوه فان الله كان بكل شيء عليما ) ( لا جناح عليهن في آبائهن ولا ابنائهن ولا اخوانهن ولا ابناء اخوانهن ولا ابناء اخواتهن ولا نسائهن ولا ما ملكت ايمانهن ) من العبيد والاماء ( واتقين الله ان الله كان على كل شيء شهيدا ) ( ان الله وملائكته يصلون على النبي ) يترحمون عليه ويدعون له بالبركة ( يا ايها الذين آمنوا صلوا عليه وسلموا تسليما ) ( ان الذين يؤذون الله ورسوله ) بالكفر والمعاصي ( لعنهم الله في الدنيا والآخرة واعد لهم عذابا مهينا ) ( والذين يؤذون المؤمنين والمؤمنات بغير ما اكتسبوا ) من الذنوب ( فقد احتملوا بهتانا ) كذبا ( واثما مبينا ) ظاهرا ( يا ايها النبي قل لازواجك وبناتك ونساء المؤمنين يدنين ) يرخين ( عليهن من جلابيبهن ) ملاحفهن فوق الخمر ( ذلك ادنى ان يعرفن ) بالستر ( فلا يؤذين ) بالتعرض لهن ( وكان الله غفورا رحيما ) ( لئن لم ينته المنافقون ) عن نفاقهم ( والذين في قلوبهم مرض ) فجور ( والمرجفون في المدينة ) بالاخبار الكاذبة عن سرايا المسلمين ( لنغرينك بهم ) لنسلطنك عليهم بالقتل والاجلاء ( ثم لا يجاورونك فيها ) في المدينة ( الا قليلا ) ( ملعونين ) حال من ضمير يجاورونك ( اينما ثقفوا ) وجدوا ( اخذوا وقتلوا تقتيلا ) ( سنة الله في الذين خلوا من قبل ) من الامم الماضية ( ولن تجد لسنة الله تبديلا ) ( يسألك الناس عن الساعة ) متى تقوم ( قل انما علمها عند الله وما يدريك ) ما يعلمك ( لعل الساعة تكون قريبا ) ( ان الله لعن الكافرين واعد لهم سعيرا ) نارا شديدة ( خالدين فيها ابدا لا يجدون وليا ولا نصيرا ) ( يوم تقلب وجوههم في النار يقولون يا ليتنا اطعنا الله واطعنا الرسولا ) ( وقالوا ربنا انا اطعنا سادتنا وكبراءنا ) جمع كبير ( فاضلونا السبيلا ) ( ربنا آتهم ضعفين من العذاب والعنهم لعنا كبيرا ) ( يا ايها الذين آمنوا لا تكونوا كالذين آذوا موسى ) بقولهم انه آدر ( فبرأه الله مما قالوا ) بما ظهر من براءته ( وكان عند الله وجيها ) ( يا ايها الذين آمنوا اتقوا الله ) في ترك المعاصي ( وقولوا قولا سديدا ) صوابا ( يصلح لكم اعمالكم ) يوفقكم للطاعات ( ويغفر لكم ذنوبكم ) ان تبتم ( ومن يطع الله ورسوله فقد فاز فوزا عظيما ) ( انا عرضنا الامانة ) الطاعة بالثواب والعقاب ( على السماوات والارض والجبال فابين ان يحملنها واشفقن منها ) خفن من خيانتها ( وحملها الانسان ) آدم ( انه كان ظلوما ) لنفسه بالمعصية ( جهولا ) بعاقبة الحمل ( ليعذب الله المنافقين والمنافقات والمشركين والمشركات ويتوب الله على المؤمنين والمؤمنات وكان الله غفورا رحيما )

---

زينب ( فقضى زيد منها وطرا ) تزوجها بنكاحه ( زوجناكها لكي لا يكون على المؤمنين حرج في ازواج ادعيائهم ) خلاف من اختار ( وفيها )

الامر الوجوب ( ومن يعص الله ورسوله فقد ضل ضلالا مبينا ) فان كان العصيان عصيان رد وامتناع عن القبول فهو ضلال كفر وان كان عصيان فعل مع قبول الامر واعتقاد الوجوب فهو ضلال خطأ وفسق ( واذ تقول للذى أنعم الله عليه ) بالاسلام الذى هو أجل النعمة عليه ) بالاعتاق والتبنى فهو مقاب فى نعمة الله ونعمة رسوله وهو زيد بن حارثة ( أمسك عليك زوجك ) زينب بنت جحش وذلك ان رسول الله صلى الله عليه وسلم أبصرها بعدما أنكحها اياه فوقعت فى نفسه فقال سبحان الله مقلب القلوب وذلك ان نفسه كانت تجفو عنها قبل ذلك لانه رآها وسمعت زينب بالتسبيحة فذكرتها لزيد فقطن وألقى الله فى نفسه كراهة حبها والرغبة عنها لرسول الله فقال لرسول الله صلى الله عليه وسلم انى أريد أن أفارق صاحبتى فقال مالك أرابك منها شئ قال لا والله مارأيت منها الا خيرا ولكنها تتعظم على بشرفها وتؤذينى بلسانها فقال له النبى صلى الله عليه وسلم أمسك عليك زوجك ( واتق الله ) فى أمرها ثم ان بداطلقها فذلك قوله عز وجل واذ تقول للذى أنعم الله عليه أى بالاسلام وأنعمت عليه أى بالاعتاق وهو زيد بن حارثة مولاه أمسك عليك زوجك يعنى زينب بنت جحش ﴿ واتق الله ﴾ أى فيها ولا تفارقها ﴿ وتخفى فى نفسك ﴾ أى تسر وتضمر فى نفسك ﴿ ما الله مبديه ﴾ أى مظهره قبل كان فى قلبه وقد أعلمه الله

تبعا لاختيار الله ورسوله والخيرة ما تخير وجمع الضمير الاول لعموم مؤمن ومؤمنة من حيث انهما فى سياق النفى وجمع الثانى للتعظيم وقرأ الكوفيون وهشام بكون بالياء ﴿ ومن يعص الله ورسوله فقد ضل ضلالا مبينا ﴾ بين الانحراف عن الصواب ﴿ واذ تقول للذى أنعم الله عليه ﴾ بتوفيقه للاسلام وتوفيقك لعتقه واختصاصه ﴿ وأنعمت عليه ﴾ بما وفقك الله فيه وهو زيد بن حارثة ﴿ امسك عليك زوجك ﴾ زينب وذلك انه عليه الصلاة والسلام ابصرها بعدما انكحها اياه فوقعت فى نفسه فقال سبحان الله مقلب القلوب وسمعت زينب بالتسبيحة فذكرت لزيد فقطن ذلك ووقع فى نفسه كراهة صحبتها فاتى النبى صلى الله عليه وسلم وقال اريد ان افارق صاحبتى فقال مالك ارابك منها شئ قال لا والله مارأيت منها الا خيرا ولكنها تشرفها وتعظم على فقال له امسك عليك زوجك ﴿ واتق الله ﴾ فى امرها فلا تطلقها ضرارا وتعللا بتكبرها ﴿ وتخفى فى نفسك ما الله مبديه ﴾

وفيها حدة وكذلك كره أخوها ذلك فانزل الله تعالى وما كان لمؤمن يعنى عبد الله بن جحش ولا مؤمنة يعنى أخته زينب اذا قضى الله ورسوله أمرا يعنى نكاح زيد لزينب أن تكون لهم الخيرة من أمرهم أى الاختيار على ما قضى والمعنى ان يريد غيرما أراد الله أو يمتنع مما أمر الله ورسوله به ﴿ ومن يعص الله ورسوله فقد ضل ضلالا مبينا ﴾ أى أخطأ خطأ ظاهرا فلما سمعت بذلك زينب وأخوها رضيا وسلما وجعلت أمرها بيد رسول الله صلى الله عليه وسلم فانكحها زيدا ودخل بها وساق رسول الله صلى الله عليه وسلم اليها عشرة دنانير وستين درهما وخمارا ودرعا وملحفة وخمسين مدا من طعام وثلاثين صاعا من تمر ﴿ قوله عز وجل ﴿ واذ تقول للذى أنعم الله عليه وأنعمت عليه أمسك عليك زوجك ﴾ الآية نزلت فى زينب وذلك ان رسول الله صلى الله عليه وسلم لما زوجها من زيد مكثت عنده حينا ثم ان رسول الله صلى الله عليه وسلم أتى زيدا ذات يوم لحاجة وأبصر زينب فى درع وخمار وكانت بيضاء جميلة ذات خلق من أجمل نساء قريش وقعت فى نفسه وأعجبه حسنها فقال سبحان الله مقلب القلوب وانصرف فلما جاء زيد ذكرت له ذلك فقطن زيد وألقى فى نفسه كراهيتها فى الوقت وأتى رسول الله صلى الله عليه وسلم فقال انى أريد أن أفارق صاحبتى فقال له مالك أرابك منها شئ قال لا والله يارسول الله مارأيت منها الا خيرا ولكنها تتعظم على بشرفها وتؤذينى بلسانها فقال له النبى صلى الله عليه وسلم أمسك عليك زوجك واتق الله فى أمرها ثم ان بداطلقها فذلك قوله عز وجل واذ تقول للذى أنعم الله عليه أى بالاسلام وأنعمت عليه أى بالاعتاق وهو زيد بن حارثة مولاه أمسك عليك زوجك يعنى زينب بنت جحش ﴿ واتق الله ﴾ أى فيها ولا تفارقها ﴿ وتخفى فى نفسك ﴾ أى تسر وتضمر فى نفسك ﴿ ما الله مبديه ﴾ أى مظهره قبل كان فى قلبه وقد أعلمه الله

عليه ) بالاسلام يعنى زيدا ( وأنعمت عليه ) بالعتق ( أمسك عليك زوجك ) وذلك انه ( واتق الله ) واخش الله ولا تخل سبيلها ( وتخفى فى نفسك ) تسر فى نفسك حبها وتزوجه ( ما الله مبديه ) مظهره فى

وهو نكاحها ان طلقها او ارادة طلاقه ﴿ وتخشى الناس ﴾ تعيرهم بقوله ﴿ والله احق ان تخشاه ﴾ ان كان فيما يخشى واو الحال وليست المعاتبة على الاخفاء وحده فانه حسن بل على الاخفاء مخافة قالة الناس واظهار ما يخالف اضماره

قال ابن عباس حبها وقيل وددانه طلقها ﴿ وتخشى الناس ﴾ قال ابن عباس تستحييهم وقيل تخاف لائمتهم أن يقولوا أمر رجلا بطلاق امرأته ثم نكحها ﴿ والله أحق أن تخشاه ﴾ قال عمر وابن مسعود وعائشة ما نزلت على رسول الله صلى الله عليه وسلم آية هى أشد عليه من هذه الآية وعن عائشة قالت وكتم رسول الله صلى الله عليه وسلم من الوحى لكتم هذه الآية واذ تقول للذى أنعم الله عليه وأنعمت عليه أخرجه الترمذى وقال حديث حسن غريب

## فصل

فان قلت ماذكروه فى تفسير هذه الآية وسبب نزولها من وقوع محبتها فى قلب النبى صلى الله عليه وسلم عند مارآها وارادته طلاق زيد لها فيه أعظم الحرج ومالايليق بمنصبه صلى الله عليه وسلم من مدعيه المنهى عنه من زهرة الحياة الدنيا قلت هذا اقدام عظيم من قائله وقلة معرفة بحق النبى صلى الله عليه وسلم وبفضله وكيف يقال رآها فوقعت محبتها وهى بنت عمته ولم يزل يراها منذ ولدت ولا كان النساء يحتجبن منه صلى الله عليه وسلم وهو زوجها لزيد فلا يشك فى تنزيه النبى صلى الله عليه وسلم عن أن يأمر زيدا بامساكها وهو يحب تطليقه اياها كما ذكر عن جماعة من المفسرين وأصح ما فى هذا الباب ماروى عن سفيان بن عيينة عن على بن زيد بن جدعان قال سألنى زين العابدين على بن الحسين قال ما تقول الحسن فى قوله تعالى وتخفى فى نفسك ما الله مبديه وتخشى الناس والله أحق أن تخشاه قلت يقول لما جاء زيد الى رسول الله صلى الله عليه وسلم فقال يارسول الله انى أريد أن أطلق زينب أعجبه ذلك وقال أمسك عليك زوجك واتق الله فقال على بن الحسين ليس كذلك فان الله عز وجل قد أعلمه انها ستكون من أزواجه وان زيدا سيطلقها فلما جاء زيد قال انى أريد أن أطلقها قال له أمسك عليك زوجك فعاتبه الله تعالى وقال لم قلت أمسك زوجك وقد أعلمتك أنها ستكون من أزوجك وهذا هو الاولى والاليق بحال الانبياء وهو مطابق للتلاوة لان الله تعالى أعلمه بالذى يبدى ويظهر ما أخفاه ولم يظهر غير تزويجها منه فقال تعالى زوجناكها فهو كان الذى أضمره رسول الله صلى الله عليه وسلم محبته أو ارادة طلاقها لكان يظهر ذلك لانه لا يجوز أن يخبر أنه يظهره ثم يكتمه ولا يظهره فدل على انه انما عوتب على اخفاء ما أعلمه الله انها ستكون زوجته وانما أخفى ذلك استحياء ان يخبر زيدا ان التى تحتك وفى نكاحك ستكون زوجتى وهذا قول حسن مرضى وكم من شئ يتحفظ منه الانسان ويستحيى من اطلاع الناس عليه وهو فى نفسه مباح متسع وحلال مطلق لامقال فيه ولاعيب عند الله وربما كان الدخول فى ذلك المباح سلما الى حصول واجبات يعظم أثرها فى الدين وهو انما تجعل الله طلاق زيد لها وتزوج النبى

أى تخفى فى نفسك نكاحها ان طلقها زيد وهو الذى أبداه الله تعالى وقيل الذى أخفى فى نفسه تعلق قلبه بها ومودة مفارقة زيد اياها واو اوفى وتخفى فى نفسك (وتخشى الناس) أى قالة الناس انه نكح امرأة ابنه (والله أحق أن تخشاه) واو الحال أى تقول لزيد أمسك عليك زوجك مخفيا فى نفسك ارادة أن لا يمسكها وتخفى خاشيا قالة الناس وتخشى الناس حقيقا فى ذلك بان تخشى الله وعن عائشة رضى الله عنها لو كتم رسول الله صلى الله عليه وسلم شيأ مما أوحى اليه لكتم هذه الآية

القرآن (وتخشى الناس) تستحيى من الناس من ذلك (والله أحق أن تخشاه) أن تستحيى منه

فان الاولى فى امثال ذلك ان يصمت او يفوض الامر الى رأيه ﴿فلما قضى زيد منها وطرا﴾ حاجة بحيث لها ولم يبق له فيها حاجة وطلقها وانقضت عدتها ﴿زوجناكها﴾ وقيل قضاء الوطر كناية عن الطلاق مثل لاحاجة لى فيك وقرئ زوجتكها والمعنى انه امر

صلى الله عليه وسلم اياها لازالة حرمة التبنى وابطال سنته كما قال الله تعالى ما كان محمد ابا أحد من رجالكم وقال لكيلا يكون على المؤمنين حرج فى أزواج أدعيائهم فان قلت ما الفائدة فى أمر النبى صلى الله عليه وسلم زيدا بامساكها وقلت هو ان الله تعالى أعلم نبيه انها زوجته فنهاه النبى صلى الله عليه وسلم عن طلاقها وأخفى فى نفسه ما أعلمه الله به فلما طلقها زيد خشى قول الناس يتزوج امرأة ابنه فامره الله تعالى بزواجها ليباح مثل ذلك لامته وقيل كان فى أمره بامساكها قبل الشهوة وردا للنفس عن هواها وهذا اذا جوزنا القول المتقدم الذى ذكره المفسرون وهو انه أخفى محبتها أو نكاحها لو طلقها زيد ومثل ذلك لايقدح فى حال الانبياء مع ان العبد غير ملوم على ما يقع فى قلبه من مثل هذه الاشياء وانه رآها فجأة فاستحسنها ومثل هذه لانكرة فيه لما طبع عليه البشر من استحسان الحسن ونظرة الفجأة معفو عنها ما لم يقصد مأثما لان الود وميل النفس من طبع البشر والله أعلم ﴿وقوله أمسك عليك زوجك واتق الله أمر بالمعروف وهو حسن لاإثم فيه ﴿وقوله والله أحق أن تخشاه لم يرد به انه لم يكن يخشى الله فيا سبق فانه عليه الصلاة والسلام قد قال أنا أخشاكم الله وأتقاكم له ولكنه لما ذكر الخشية من الناس ذكر ان الله أحق بالخشية فى عموم الاحوال فى جميع الاشياء ﴿قوله عز وجل﴾ فلما قضى زيد منها وطرا ﴿أى حاجته منها ولم يبق له فيها أرب وتقاصرت همته عنها وطابت عنها نفسه وطلقها وانقضت عدتها وذكر قضاء الوطر ليعلم ان زوجة المتبنى تحل بعد الدخول بها ﴿زوجناكها﴾ قال أنس كانت زينب تفخر على أزواج النبى صلى الله عليه وسلم تقول زوجكن آباؤكن وزوجنى الله من فوق سبع سموات وقال الشعبى كانت زينب تقول للنبى صلى الله عليه وسلم انى لادل عليك بثلاث ما من امرأة من نسائك تدل بهن جدى وجدك واحد وانى أنكحنيك الله فى السماء وان السفير جبريل عليه السلام ﴿م﴾ عن أنس قال لما انقضت عدة زينب قال رسول الله صلى الله عليه وسلم لزيد اذهب فاذكرها على قال فانطلق زيد حتى أتاها وهى تخمر عجينها قال فلما رأيتها عظمت فى صدرى حتى ما أستطيع ان أنظر اليها لان رسول الله صلى الله عليه وسلم ذكرها فوليتها ظهرى ونكصت على عقبى فقلت يازينب ارسل رسول الله صلى الله عليه وسلم يذكرك قالت ما أنا بصانعة شيأ حتى أوامر ربى فقامت الى مسجدها ونزل القرآن وجاء رسول الله صلى الله عليه وسلم فدخل عليها بغير اذن قال فلقد رأيتنا ان رسول الله صلى الله عليه وسلم اطعمنا الخبز واللحم حتى امتد النهار فخرج الناس وبقى أناس يتحدثون فى البيت بعد الطعام فخرج رسول الله صلى الله عليه وسلم وانبعته فجعل يتتبع حجر نسائه يسلم عليهن ويقلن يارسول الله كيف وجدت أهلك فما أدرى أنا أخبرته أن القوم قد خرجوا

(فلما قضى زيد منها وطرا) الوطر الحاجة فاذا بلغ البالغ حاجته من شئ له فيه همة قيل قضى منه وطره والمعنى فلما لم يبق لزيد فيها حاجة وتقاصرت عنها همته وطلقها وانقضت عدتها (زوجناكها) روى انها لما اعتدت قال رسول الله صلى الله عليه وسلم لزيد ما أجد أحدا أوثق فى نفسى منك اخطب على زينب قال زيد فانطلقت وقلت يازينب ابشرى ان رسول الله صلى الله عليه وسلم يخطبك ففرحت وتزوجها رسول الله صلى الله عليه وسلم ودخل بها وما أولم على امرأة من نسائه ما أولم عليها ذبح شاة وأطعم الناس الخبز واللحم حتى امتد النهار

(فلما قضى زيد منها وطرا) حاجة يقول اذا خرجت من عدتها من زيد (زوجناكها

( لكيلا يكون على مؤمن حرج في أزواج أدعيائهم ) أي في تزوج نسائهم ( إذا قضوا منهن وطرا ) أي حاجة فارقوهن بعد الدخول ( وكان أمر الله ) أي تزويج رسول الله صلى الله عليه وسلم زينب ( مفعولا ) أي كائنا لا محالة ( ما كان على النبي من حرج فيما فرض الله له ) أحل الله له ( سنة الله في الذين خلوا من قبل ) أي الأنبياء ( وكان أمر الله قدرا مقدورا ) أي قضاء مقضيا وحكما مبتوتا ﴿ الذين يبلغون رسالات الله ﴾ صفة للذين خلوا ومدح لهم منصوب أو مرفوع وقرئ رسالة الله ﴿ ويخشونه ولا يخشون أحدا إلا الله ﴾ استثناء بعد نفي ﴿ وكفى بالله حسيبا ﴾ محاسبا فلا تخشوا غيره في شيء ﴿ ما كان محمد أبا أحد من رجالكم ﴾ نزل لما تزوج زينب قال المنافقون تزوج حليلة ابنه وكان قد تبناه قبل النبوة وكان يقال له زيد بن محمد فأكذبهم الله تعالى بقوله ﴿ ولكن رسول الله ﴾ أي ولكن كان رسول الله فحذف الخبر لدلالة ما بعده عليه ﴿ وخاتم النبيين ﴾ آخرهم لا نبي بعده ينسخ شرعه أو يشاركه في نبوته ﴿ وكان الله بكل شيء عليما ﴾ ومن علمه بأنه لا نبي بعده ﴿ يا أيها الذين آمنوا اذكروا الله ذكرا كثيرا ﴾ بالتهليل والتسبيح وسائر الأذكار عقيب الصلوات وأوقات الغرات ﴿ وسبحوه بكرة وأصيلا ﴾ غدوة وعشيا ﴿ هو الذي يصلي عليكم وملائكته ﴾ بالاستغفار والدعاء لكم ﴿ ليخرجكم من الظلمات إلى النور ﴾ من الجهل إلى العلم ومن الضلالة إلى الهدى ﴿ وكان بالمؤمنين رحيما ﴾ حيث هداهم لما يسعدهم ﴿ تحيتهم يوم يلقونه سلام ﴾ أي تحية الله إياهم يوم يلقونه عند الموت أو دخول الجنة أن سلم عليهم أو سلموا عليه سلم ﴿ وأعد لهم أجرا كريما ﴾ الجنة ﴿ يا أيها النبي إنا أرسلناك شاهدا ومبشرا ونذيرا ﴾ على من آمن وكفر ﴿ وداعيا إلى الله بإذنه ﴾ بأمره ﴿ وسراجا منيرا ﴾ يستضاء بشرعك كما يستضاء بالسراج ﴿ وبشر المؤمنين بأن لهم من الله فضلا كبيرا ﴾ ثوابا عظيما ﴿ ولا تطع الكافرين والمنافقين ﴾ فيما يخالف شرعك ﴿ ودع أذاهم ﴾ إياك بسبب دعوتك إلى الله فإن الله يكفيك شرهم ﴿ وتوكل على الله ﴾ ثق به في أمورك ﴿ وكفى بالله وكيلا ﴾ حافظا ﴿ يا أيها الذين آمنوا إذا نكحتم المؤمنات ثم طلقتموهن من قبل أن تمسوهن ﴾ أي تجامعوهن ﴿ فما لكم عليهن من عدة تعتدونها ﴾ تستوفون عددها بالأقراء أو الأشهر ﴿ فمتعوهن ﴾ أعطوهن ما يتمتعن به ﴿ وسرحوهن سراحا جميلا ﴾ بلا ضرار ﴿ يا أيها النبي إنا أحللنا لك أزواجك اللاتي آتيت أجورهن ﴾ مهورهن ﴿ وما ملكت يمينك مما أفاء الله عليك ﴾ من السبايا كصفية وجويرية ﴿ وبنات عمك وبنات عماتك وبنات خالك وبنات خالاتك اللاتي هاجرن معك ﴾ خص هذه القبيلة لأنهن كن أول من هاجر ﴿ وامرأة مؤمنة إن وهبت نفسها للنبي ﴾ بلا مهر ﴿ إن أراد النبي أن يستنكحها ﴾ أن يتزوجها ﴿ خالصة لك من دون المؤمنين ﴾ أي هبة خالصة لك من دون المؤمنين لا يحل لهم نكاح الموهوبة بغير مهر ﴿ قد علمنا ما فرضنا عليهم في أزواجهم وما ملكت أيمانهم ﴾ من المهر والعدد والولي والشهود وغير ذلك ﴿ لكيلا يكون عليك حرج ﴾ ضيق في تزوج الموهوبة بغير مهر ﴿ وكان الله غفورا رحيما ﴾ حيث وسع عليك ﴿ ترجي من تشاء منهن ﴾ تؤخر نوبة من تشاء ﴿ وتؤوي إليك من تشاء ﴾ تضم إليك نوبة من تشاء ﴿ ومن ابتغيت ممن عزلت ﴾ طلبت ممن عزلت نوبتها ﴿ فلا جناح عليك ﴾ في ذلك ﴿ ذلك أدنى أن تقر أعينهن ﴾ بما أعطيتهن ﴿ ولا يحزنن ويرضين بما آتيتهن كلهن ﴾ من التسوية ﴿ والله يعلم ما في قلوبكم ﴾ من الميل إلى بعضهن ﴿ وكان الله عليما حليما ﴾ لا يعاجل بالعقوبة ﴿ لا يحل لك النساء من بعد ﴾ أي بعد التسع اللاتي عندك ﴿ ولا أن تبدل بهن من أزواج ﴾ بأن تطلق واحدة وتتزوج بدلها ﴿ ولو أعجبك حسنهن ﴾ لما روي أنه أعجبه جمال خارجية فأهديت له فأمر بردها ﴿ إلا ما ملكت يمينك ﴾ من الإماء ﴿ وكان الله على كل شيء رقيبا ﴾ حافظا ﴿ يا أيها الذين آمنوا لا تدخلوا بيوت النبي إلا أن يؤذن لكم ﴾ نزل في أناس كانوا يدخلون على النبي صلى الله عليه وسلم طعاما من غير إذن ينتظرون نضجه ﴿ إلى طعام غير ناظرين إناه ﴾ منتظرين وقته ﴿ ولكن إذا دعيتم فادخلوا فإذا طعمتم فانتشروا ﴾ تفرقوا ﴿ ولا مستأنسين لحديث ﴾ أي لا تمكثوا لأجل الحديث ﴿ إن ذلكم كان يؤذي النبي فيستحيي منكم والله لا يستحيي من الحق ﴾ أي لا يترك أمره به ﴿ وإذا سألتموهن متاعا ﴾ من حوائج البيت ﴿ فاسألوهن من وراء حجاب ﴾ ستر ﴿ ذلكم أطهر لقلوبكم وقلوبهن ﴾ من الخواطر الرديئة ﴿ وما كان لكم أن تؤذوا رسول الله ولا أن تنكحوا أزواجه من بعده أبدا إن ذلكم كان عند الله عظيما ﴾ ذنبا ﴿ إن تبدوا شيئا أو تخفوه فإن الله كان بكل شيء عليما ﴾ فيجازيكم عليه ﴿ لا جناح عليهن في آبائهن ولا أبنائهن ولا إخوانهن ولا أبناء إخوانهن ولا أبناء أخواتهن ولا نسائهن ولا ما ملكت أيمانهن ﴾ من العبيد والإماء ﴿ واتقين الله إن الله كان على كل شيء شهيدا ﴾ مطلعا ﴿ إن الله وملائكته يصلون على النبي ﴾ يترحمون عليه ويدعون له بالبركة ﴿ يا أيها الذين آمنوا صلوا عليه وسلموا تسليما ﴾ أي قولوا اللهم صل على محمد وسلم ﴿ إن الذين يؤذون الله ورسوله ﴾ بالمعاصي ﴿ لعنهم الله في الدنيا والآخرة وأعد لهم عذابا مهينا ﴾ ذا إهانة ﴿ والذين يؤذون المؤمنين والمؤمنات بغير ما اكتسبوا ﴾ من الأسباب ﴿ فقد احتملوا بهتانا ﴾ كذبا ﴿ وإثما مبينا ﴾ ظاهرا ﴿ يا أيها النبي قل لأزواجك وبناتك ونساء المؤمنين يدنين عليهن من جلابيبهن ﴾ أرديتهن ﴿ ذلك أدنى أن يعرفن ﴾ بالستر فلا يؤذين ﴿ فلا يؤذين ﴾ بالتعرض لهن ﴿ وكان الله غفورا رحيما ﴾ حيث عفا عما سلف من ترك التستر ﴿ لئن لم ينته المنافقون والذين في قلوبهم مرض ﴾ فجور ﴿ والمرجفون في المدينة ﴾ بالأراجيف من أخبار السوء عن سرايا المسلمين ﴿ لنغرينك بهم ﴾ لنسلطنك عليهم ﴿ ثم لا يجاورونك فيها ﴾ في المدينة ﴿ إلا قليلا ﴾ حتى يخرجوا أو يهلكوا ﴿ ملعونين ﴾ حال من فاعل يجاورونك أي مطرودين ﴿ أينما ثقفوا ﴾ وجدوا ﴿ أخذوا وقتلوا تقتيلا ﴾ ﴿ سنة الله في الذين خلوا من قبل ﴾ أي سن الله قتل المنافقين حيث أظهروا نفاقهم ﴿ ولن تجد لسنة الله تبديلا ﴾ ﴿ يسألك الناس عن الساعة ﴾ متى تقوم ﴿ قل إنما علمها عند الله وما يدريك لعل الساعة تكون قريبا ﴾ أي شيء يعلمك بوقتها ﴿ إن الله لعن الكافرين وأعد لهم سعيرا ﴾ نارا شديدة ﴿ خالدين فيها أبدا لا يجدون وليا ولا نصيرا ﴾ يدفع عنهم العذاب ﴿ يوم تقلب وجوههم في النار يقولون يا ليتنا أطعنا الله وأطعنا الرسولا ﴾ ﴿ وقالوا ربنا إنا أطعنا سادتنا وكبراءنا فأضلونا السبيلا ﴾ ﴿ ربنا آتهم ضعفين من العذاب والعنهم لعنا كبيرا ﴾ ﴿ يا أيها الذين آمنوا لا تكونوا كالذين آذوا موسى فبرأه الله مما قالوا وكان عند الله وجيها ﴾ ذا جاه ﴿ يا أيها الذين آمنوا اتقوا الله وقولوا قولا سديدا ﴾ صوابا ﴿ يصلح لكم أعمالكم ويغفر لكم ذنوبكم ومن يطع الله ورسوله فقد فاز فوزا عظيما ﴾ ﴿ إنا عرضنا الأمانة على السماوات والأرض والجبال فأبين أن يحملنها وأشفقن منها وحملها الإنسان ﴾ أي الكافر ﴿ إنه كان ظلوما جهولا ﴾ ﴿ ليعذب الله المنافقين والمنافقات والمشركين والمشركات ويتوب الله على المؤمنين والمؤمنات وكان الله غفورا رحيما ﴾

---

حرج كائنا من كان ملتبسا بالإثم والمتبنين وهو أن لا يحرج عليهم في الاقدام على ما أباح لهم ووسع عليهم في باب النكاح وغيره وقد كانت تحتهم نيف وثلاثون امرأة وكانت لداود مائة امرأة وثلثمائة سرية ولسليمان ثلثمائة حرة وسبعمائة سرية ( في الذين خلوا من قبل ) في الأنبياء الذين مضوا من قبل ( وكان أمر الله قدرا مقدورا ) قضاء مقضيا وحكما مبتوتا ولا وقف عليه ان جعلت ( الذين يبلغون رسالات الله ) بدلا من الذين الأول ووقف ان جعلته في محل الرفع أو النصب على المدح أي هم الذين يبلغون وعلى الذين يبلغون ( ويخشونه ولا يخشون أحدا إلا الله ) استئناف مقرر لما قبله ( وكفى بالله حسيبا ) محاسبا فلا تخشوا غيره في شيء ( ما كان محمد أبا أحد من رجالكم ) حتى يثبت له ما يثبت للآباء من حرمة نكاح المتبنى وغيره ( ولكن رسول الله ) فلا يثبت له ما يثبت للأبناء من حرمة نكاح المتبنى ( وخاتم النبيين ) آخرهم فلا نبي بعده ينسخ شرعه أو يشاركه في نبوته ( وكان الله بكل شيء عليما ) ومن علمه بأنه لا نبي بعده ( يا أيها الذين آمنوا اذكروا الله ذكرا كثيرا ) بالتهليل والتسبيح وسائر الأذكار عقيب الصلوات وأوقات الغرات ( وسبحوه بكرة وأصيلا ) غدوة وعشيا ( هو الذي يصلي عليكم وملائكته ) بالاستغفار والدعاء لكم ( ليخرجكم من الظلمات إلى النور ) من الجهل إلى العلم ومن الضلالة إلى الهدى ( وكان بالمؤمنين رحيما ) حيث هداهم لما يسعدهم ( تحيتهم يوم يلقونه سلام ) أي تحية الله إياهم يوم يلقونه عند الموت أو دخول الجنة أن سلم عليهم أو سلموا عليه سلم ( وأعد لهم أجرا كريما ) الجنة ( يا أيها النبي إنا أرسلناك شاهدا ومبشرا ونذيرا ) على من آمن وكفر ( وداعيا إلى الله بإذنه ) بأمره ( وسراجا منيرا ) يستضاء بشرعك كما يستضاء بالسراج ( وبشر المؤمنين بأن لهم من الله فضلا كبيرا ) ثوابا عظيما ( ولا تطع الكافرين والمنافقين ) فيما يخالف شرعك ( ودع أذاهم ) إياك بسبب دعوتك إلى الله فإن الله يكفيك شرهم ( وتوكل على الله ) ثق به في أمورك ( وكفى بالله وكيلا ) حافظا ( يا أيها الذين آمنوا إذا نكحتم المؤمنات ثم طلقتموهن من قبل أن تمسوهن ) أي تجامعوهن ( فما لكم عليهن من عدة تعتدونها ) تستوفون عددها بالأقراء أو الأشهر ( فمتعوهن ) أعطوهن ما يتمتعن به ( وسرحوهن سراحا جميلا ) بلا ضرار ( يا أيها النبي إنا أحللنا لك أزواجك اللاتي آتيت أجورهن ) مهورهن ( وما ملكت يمينك مما أفاء الله عليك ) من السبايا كصفية وجويرية ( وبنات عمك وبنات عماتك وبنات خالك وبنات خالاتك اللاتي هاجرن معك ) خص هذه القبيلة لأنهن كن أول من هاجر ( وامرأة مؤمنة إن وهبت نفسها للنبي ) بلا مهر ( إن أراد النبي أن يستنكحها ) أن يتزوجها ( خالصة لك من دون المؤمنين ) أي هبة خالصة لك من دون المؤمنين لا يحل لهم نكاح الموهوبة بغير مهر ( قد علمنا ما فرضنا عليهم في أزواجهم وما ملكت أيمانهم ) من المهر والعدد والولي والشهود وغير ذلك ( لكيلا يكون عليك حرج ) ضيق في تزوج الموهوبة بغير مهر ( وكان الله غفورا رحيما ) حيث وسع عليك ( ترجي من تشاء منهن ) تؤخر نوبة من تشاء ( وتؤوي إليك من تشاء ) تضم إليك نوبة من تشاء ( ومن ابتغيت ممن عزلت ) طلبت ممن عزلت نوبتها ( فلا جناح عليك ) في ذلك ( ذلك أدنى أن تقر أعينهن ) بما أعطيتهن ( ولا يحزنن ويرضين بما آتيتهن كلهن ) من التسوية ( والله يعلم ما في قلوبكم ) من الميل إلى بعضهن ( وكان الله عليما حليما ) لا يعاجل بالعقوبة ( لا يحل لك النساء من بعد ) أي بعد التسع اللاتي عندك ( ولا أن تبدل بهن من أزواج ) بأن تطلق واحدة وتتزوج بدلها ( ولو أعجبك حسنهن ) لما روي أنه أعجبه جمال خارجية فأهديت له فأمر بردها ( إلا ما ملكت يمينك ) من الإماء ( وكان الله على كل شيء رقيبا ) حافظا ( يا أيها الذين آمنوا لا تدخلوا بيوت النبي إلا أن يؤذن لكم ) نزل في أناس كانوا يدخلون على النبي صلى الله عليه وسلم طعاما من غير إذن ينتظرون نضجه ( إلى طعام غير ناظرين إناه ) منتظرين وقته ( ولكن إذا دعيتم فادخلوا فإذا طعمتم فانتشروا ) تفرقوا ( ولا مستأنسين لحديث ) أي لا تمكثوا لأجل الحديث ( إن ذلكم كان يؤذي النبي فيستحيي منكم والله لا يستحيي من الحق ) أي لا يترك أمره به ( وإذا سألتموهن متاعا ) من حوائج البيت ( فاسألوهن من وراء حجاب ) ستر ( ذلكم أطهر لقلوبكم وقلوبهن ) من الخواطر الرديئة ( وما كان لكم أن تؤذوا رسول الله ولا أن تنكحوا أزواجه من بعده أبدا إن ذلكم كان عند الله عظيما ) ذنبا ( إن تبدوا شيئا أو تخفوه فإن الله كان بكل شيء عليما ) فيجازيكم عليه ( لا جناح عليهن في آبائهن ولا أبنائهن ولا إخوانهن ولا أبناء إخوانهن ولا أبناء أخواتهن ولا نسائهن ولا ما ملكت أيمانهن ) من العبيد والإماء ( واتقين الله إن الله كان على كل شيء شهيدا ) مطلعا ( إن الله وملائكته يصلون على النبي ) يترحمون عليه ويدعون له بالبركة ( يا أيها الذين آمنوا صلوا عليه وسلموا تسليما ) أي قولوا اللهم صل على محمد وسلم ( إن الذين يؤذون الله ورسوله ) بالمعاصي ( لعنهم الله في الدنيا والآخرة وأعد لهم عذابا مهينا ) ذا إهانة ( والذين يؤذون المؤمنين والمؤمنات بغير ما اكتسبوا ) من الأسباب ( فقد احتملوا بهتانا ) كذبا ( وإثما مبينا ) ظاهرا ( يا أيها النبي قل لأزواجك وبناتك ونساء المؤمنين يدنين عليهن من جلابيبهن ) أرديتهن ( ذلك أدنى أن يعرفن ) بالستر فلا يؤذين ( فلا يؤذين ) بالتعرض لهن ( وكان الله غفورا رحيما ) حيث عفا عما سلف من ترك التستر ( لئن لم ينته المنافقون والذين في قلوبهم مرض ) فجور ( والمرجفون في المدينة ) بالأراجيف من أخبار السوء عن سرايا المسلمين ( لنغرينك بهم ) لنسلطنك عليهم ( ثم لا يجاورونك فيها ) في المدينة ( إلا قليلا ) حتى يخرجوا أو يهلكوا ( ملعونين ) حال من فاعل يجاورونك أي مطرودين ( أينما ثقفوا ) وجدوا ( أخذوا وقتلوا تقتيلا ) ( سنة الله في الذين خلوا من قبل ) أي سن الله قتل المنافقين حيث أظهروا نفاقهم ( ولن تجد لسنة الله تبديلا ) ( يسألك الناس عن الساعة ) متى تقوم ( قل إنما علمها عند الله وما يدريك لعل الساعة تكون قريبا ) أي شيء يعلمك بوقتها ( إن الله لعن الكافرين وأعد لهم سعيرا ) نارا شديدة ( خالدين فيها أبدا لا يجدون وليا ولا نصيرا ) يدفع عنهم العذاب ( يوم تقلب وجوههم في النار يقولون يا ليتنا أطعنا الله وأطعنا الرسولا ) ( وقالوا ربنا إنا أطعنا سادتنا وكبراءنا فأضلونا السبيلا ) ( ربنا آتهم ضعفين من العذاب والعنهم لعنا كبيرا ) ( يا أيها الذين آمنوا لا تكونوا كالذين آذوا موسى فبرأه الله مما قالوا وكان عند الله وجيها ) ذا جاه ( يا أيها الذين آمنوا اتقوا الله وقولوا قولا سديدا ) صوابا ( يصلح لكم أعمالكم ويغفر لكم ذنوبكم ومن يطع الله ورسوله فقد فاز فوزا عظيما ) ( إنا عرضنا الأمانة على السماوات والأرض والجبال فأبين أن يحملنها وأشفقن منها وحملها الإنسان ) أي الكافر ( إنه كان ظلوما جهولا ) ( ليعذب الله المنافقين والمنافقات والمشركين والمشركات ويتوب الله على المؤمنين والمؤمنات وكان الله غفورا رحيما )

ولا يخشون أحدا الا الله ) وصف الأنبياء بأنهم لا يخشون الا الله تعريض بعد التصريح في قوله وتخشى الناس والله أحق أن تخشاه ( وكفى بالله حسيبا ) ﴿ ١٢٣ ﴾ كافيا ﴿ سورة الاحزاب ﴾ يخوف ومحاسبا على الصغيرة والكبيرة فكان جديرا بان تخشى منه (ما كان محمد أبا أحد من رجالكم) أى لم يكن أبا رجل منكم حقيقة حتى يثبت بينه وبينه ما يثبت بين الاب وولده من حرمة الصهر والنكاح والمراد من رجالكم البالغين والحسن والحسين لم يكونا بالغين حينئذ والطاهر والطيب والقاسم وابراهيم توفوا صبيانا (ولكن) كان (رسول الله) وكل رسول أبو امته فيما يرجع الى وجوب التوقير والتعظيم له عليهم ووجوب الشفقة والنصيحة لهم عليه لافى سائر الاحكام الثابتة بين الآباء والابناء وزيد واحد من رجالكم الذين ليسوا بأولاده حقيقة فكان حكمه كحكمهم والتبنى من باب الاختصاص والتقرب لا غير (وخاتم النبيين) بفتح التاء اسم لمعنى الطابع أى آخرهم يعنى لا نبأ أحد بعده وعيسى ممن نبئ قبله وحين ينزل ينزل عاملا على شريعة محمد صلى الله عليه وسلم كأنه بعض أمته وغيره بكسر التاء بمعنى الطابع وعلى الختم وتقوية قراءة ابن مسعود ولكن نبيا ختم النبيين (وكان الله بكل شئ عليما

ولا يخشون أحدا الا الله ﴾ تعريض بعد تصريح ﴿ وكفى بالله حسيبا ﴾ كافيا للمخاوف او محاسبا فينبغى ان لا يخشى الا منه ﴿ ما كان محمد أبا أحد من رجالكم ﴾ على الحقيقة فيثبت بينه وبينه ما بين الوالد وولده من حرمة المصاهرة وغيرها ولا ينتقض عمومه بكونه ابا للطاهر الطيب والقاسم وابراهيم لانهم لم يبلغوا مبلغ الرجال ولو بلغوا كانوا من رجاله لا رجالهم ﴿ ولكن رسول الله ﴾ وكل رسول ابو امته لامطلقا بل من حيث انه شفيق ناصح لهم واجب التوقير والطاعة عليهم وزيد منهم ليس بينه وبينه ولادة وقرئ رسول الله بالرفع على انه خبر مبتدأ محذوف ولكن بالتشديد على حذف اخبر اى ولكن رسول الله من عرفتم انهم لم يعش له ولد ذكر ﴿ وخاتم النبيين ﴾ وآخرهم الذى ختمهم او ختمت به قراءة عاصم بالفتح ولو كان له ابن بالغ لاقى منصبه ان يكون نبيا كما قال عليه الصلاة والسلام فى ابراهيم حين توفى لو عاش لكان نبيا ولا يقدح فيه نزول عيسى بعده لانه اذا نزل كان على دينه مع ان المراد انه آخر من نبئ ﴿ وكان الله بكل شئ عليما ﴾ فيعلم من يليق بان يختم به النبوة وكيف ينبغى

﴿ ولا يخشون أحدا الا الله ﴾ أى لا يخافون قالة الناس ولا تهتم فيما أحل لهم وفرض عليهم ﴿ وكفى بالله حسيبا ﴾ أى حافظا لاعمال خلقه ومحاسبهم ﴿ قوله عز وجل ﴿ ما كان محمد ابا أحد من رجالكم ﴾ وذلك ان رسول الله صلى الله عليه وسلم لما تزوج زينب قال الناس ان محمدا تزوج امرأة ابنه فانزل الله ما كان محمد ابا أحد من رجالكم يعنى زيد بن حارثة والمعنى انه لم يكن أبا رجل منكم على الحقيقة حتى يثبت بينه وبينه ما يثبت بين الاب وولده من حرمة الصهر والنكاح وان قلت قد كان له أبناء القاسم والطيب والطاهر وابراهيم وقال للحسن ان ابنى هذا سيد وقلت قد أخرجوا من حكم النفى بقوله من رجالكم وهؤلاء لم يبلغوا مبلغ الرجال وقيل أراد بالرجال الذين لم يلدهم ﴿ ولكن رسول الله ﴾ أى ان كل رسول هو أبو أمته فيما يرجع الى وجوب التوقير والتعظيم له ووجوب الشفقة والنصيحة لهم عليه ﴿ وخاتم النبيين ﴾ ختم الله به النبوة فلا نبوة بعده أى ولا مدة قال ابن عباس يريد لم يختم به النبيين لجعلت له ابنا يكون بعده نبيا وعنده قال ان الله لما حكم أن لا نبى بعده لم يعطه ولدا ذكرا يصير رجلا ﴿ وكان الله بكل شئ عليما ﴾ أى دخل فى علمه انه لا نبى بعده فان قلت قد صح ان عيسى عليه السلام ينزل فى آخر الزمان بعده وهو نبى قلت ان عيسى عليه السلام ممن نبئ قبله وحين ينزل فى آخر الزمان ينزل عاملا بشريعة محمد صلى الله عليه وسلم ومصليا الى قبلتكأنه بعض أمته ( ق ) عن أبى هريرة رضى الله عنه قال قال رسول الله صلى الله عليه وسلم ان مثلى ومثل الانبياء من قبلى كمثل رجل بنى بنيانا فاحسنه وأجمله الا موضع لبنة من زاوية من زواياه فجعل الناس يطوفون ويتعجبون له ويقولون هلا وضعت هذه اللبنة فانا اللبنة وانا خاتم النبيين وعن جابر نحوه وفيه جئت فختمت الانبياء ( ق ) عن جبير بن مطعم قال قال رسول الله صلى الله عليه وسلم لى خمسة أسماء أنا محمد وأنا أحمد وأنا الماحى

(ولا يخشون أحدا الا الله وكفى بالله حسيبا) شهيدا (ما كان محمد أبا أحد من رجالكم) يعنى زيدا (ولكن رسول الله) ولكن كان محمد رسول الله (وخاتم النبيين) ختم الله به النبيين قبله فلا يكون نبى بعده (وكان الله بكل شئ) من موالكم ونعلكم ( عليما

الى نور الطاعة (وكان بالمؤمنين رحيما) هو دليل على ان المراد بالصلاة الرحمة وروى انه لما نزل ان الله وملائكته يصلون على النبي قال أبو بكر ما خصك الله يا رسول الله بشرف الا وقد أشركنا فيه نزلت (تحيتهم) من اضافة المصدر الى المفعول أي تحيتهم الله اياهم (يوم يلقونه) يرونه (سلام) يقول الله تبارك وتعالى السلام عليكم (وأعدلهم أجرا كريما) يعني الجنة (يا أيها النبي ﴿ ١٢٥ ﴾ انا أرسلناك ) ( سورة الاحزاب ) ( شاهدا ) على من بعثت اليهم على تكذيبهم وتصديقهم أي مقبولا قولك عند الله لهم وعليهم كما تقبل قول الشاهد العدل في الحكم وهو حال مقدرة كقولك مررت برجل معه صقر صائدا به أي مقدرا به الصيد غدا (ومبشرا) للمؤمنين بالجنة (ونذيرا) للكافرين بالنار (وداعيا الى الله باذنه) بامره او بتيسيره والكل منصوب على الحال (وسراجا منيرا) جلاله الله ظلمات الشرك واهتدى به الضالون كما يجلى ظلام الليل بالسراج المنير ويهتدى به والجمهور على انه القرآن فيكون التقدير وذا السراج منيرا وقيل تاليا سراجا منيرا ووصف بالانارة لان من السرج ما لا يضيء اذا قل سليطه ودقت فتيلته او شعاعه وحذفت التاء وبشرا برحمتنا ونذيرا نقمتنا وداعيا الى عبادتنا وسراجا وحجة ظاهرة لحضرتنا

الكفر والمعصية الى نور الايمان والطاعة ﴿ وكان بالمؤمنين رحيما ﴾ حتى اعتنى بصلاح امرهم وانافة قدرهم واستعمل في ذلك ملائكته المقربين ﴿ تحيتهم ﴾ من اضافة المصدر الى المفعول اى تحيون ﴿ يوم يلقونه ﴾ يوم لقائه عند الموت او الخروج عن القبر او دخول الجنة ﴿ سلام ﴾ اخبار بالسلامة عن كل مكروه وآفة ﴿ واعدلهم اجرا كريما ﴾ هي الجنة ولعل اختلاف النظم لمحافظة الفواصل والمبالغة فيما هو أهم ﴿ يا أيها النبي انا ارسلناك شاهدا ﴾ على من بعثت اليهم بتصديقهم وتكذيبهم ونجاتهم وضلالهم وهو حال مقدرة ﴿ ومبشرا ونذيرا وداعيا الى الله ﴾ الى الاقرار به وبتوحيده وبما يجب الايمان به من صفاته ﴿ باذنه ﴾ بتيسيره اطلق له من حيث انه من اسبابه وقيد به الدعوة ايذانا بانه امر صعب لا يتأتى الا بمعونة من جناب قدسه ﴿ وسراجا منيرا ﴾ يستضاء به عن ظلمات الجهالة ويقتبس من نوره انوار البصائر

ودعاء الملائكة لكم أخرجكم من ظلمة الكفر الى نور الايمان ﴿ وكان بالمؤمنين رحيما ﴾ فيه بشارة لجميع المؤمنين واشارة الى ان قوله يصلي عليكم غير مختص بالسامعين وقت الوحي بل هو عام لجميع المسلمين ﴿ تحيتهم ﴾ يعني تحية المؤمنين ﴿ يوم يلقونه ﴾ أي يرون الله يوم القيامة ﴿ سلام ﴾ أي يسلم الرب تعالى عليهم ويسلمهم من جميع الآفات وروى عن البراء بن عازب قال تحيتهم يوم يلقونه سلام يعني يلقون ملك الموت لا يقبض روح مؤمن الا يسلم عليه عن ابن مسعود قال اذا جاء ملك الموت لقبض روح المؤمن قال ربك يقرئك السلام وقيل تسلم عليهم الملائكة حين يخرجون من قبورهم يبشرهم ﴿ وأعدلهم أجرا كريما ﴾ يعني الجنة ﴿ قوله عز وجل ﴾ ﴿ يا أيها النبي انا أرسلناك شاهدا ﴾ أي للرسل بالتبليغ وقيل شاهدا على الخلق كلهم يوم القيامة ﴿ ومبشرا ﴾ أي لمن آمن بالجنة ﴿ ونذيرا ﴾ أي لمن كذب بالنار ﴿ وداعيا الى الله ﴾ أي الى توحيده وطاعته ﴿ باذنه ﴾ أي بامره ﴿ وسراجا منيرا ﴾ سماه سراجا منيرا لانه جلا به ظلمات الشرك واهتدى به الضالون كما يجلى ظلام الليل بالسراج المنير وقيل معناه أعدالله بنور نبوته نور البصائر كما يعد بنور السراج نور الابصار ووصفه بالانارة لان من السرج ما لا يضيء من وقات لم يسم سراجا ولم يسم شمسا والشمس أشد اضاءة من السراج وأنوره قالت نور الشمس لا يمكن أن يؤخذ منه شيء بخلاف نور السراج فانه يؤخذ منه أنوار كثيرة

(وبشر المؤمنين بأن لهم من الله فضلا كبيرا) وبأعظم (ولا تطع الكافرين والمنافقين) فيما يريدونه فجميع أوامره ونواهيه للتبليغ على ما هي عليه (ودع أذاهم) هو منسوخ بآية القتال أو محكم بمعنى لا تكافئهم على أذاهم بل اصبر عليه وفي جانب ولا تبال بهم ولا تخف من إيذائهم وفي الحديث دع إيذاءهم مجازاة لهم (وتوكل على الله) ثق به في كفايتك إياهم (وكفى بالله وكيلا) موكولا إليه الأمر في الأحوال كلها وفيه تعليم لنا وتسلية لخمس صفات قبل كل منها بخطاب يناسبه فخوطب في الأول بالنبوة وهو الأمر بالتبليغ وفي الثاني بالرسالة لأن معناها التفضيل فناسب الأمر بالبشارة وفي الثالث بالنهي عن طاعة الكفرة وفي الرابع بالإمارة وهو الأمر بالجهاد وفي الخامس بالوكالة وهو الأمر بالتوكل عليه والسراج المنير لا يكتفي به عن غيره ﴿يا أيها الذين آمنوا إذا نكحتم المؤمنات ثم طلقتموهن من قبل أن تمسوهن﴾ تجامعوهن ﴿فما لكم عليهن من عدة تعتدونها﴾ تستوفون عددها بالأقراء أو الأشهر ﴿فمتعوهن﴾ أعطوهن ما يتمتعن به على حسب حال الزوج في اليسار والإعسار ﴿وسرحوهن سراحا جميلا﴾ بلا ضرار ﴿يا أيها النبي إنا أحللنا لك أزواجك اللاتي آتيت أجورهن﴾ مهورهن ﴿وما ملكت يمينك مما أفاء الله عليك﴾ من السبايا كصفية وجويرية ﴿وبنات عمك وبنات عماتك وبنات خالك وبنات خالاتك اللاتي هاجرن معك﴾ فلا تحل من لم تهاجر ﴿وامرأة مؤمنة إن وهبت نفسها للنبي إن أراد النبي أن يستنكحها﴾ شرط في حل هبتها له ﴿خالصة لك من دون المؤمنين﴾ أي هبة المرأة نفسها للنبي بغير مهر خالصة لك من دون المؤمنين فلا تحل لهم بغير مهر بل بمهر ﴿قد علمنا ما فرضنا عليهم في أزواجهم وما ملكت أيمانهم﴾ من عدم التحديد في الأربع والتسري بلا عدد ﴿لكيلا يكون عليك حرج﴾ ضيق في التزوج بلا مهر ﴿وكان الله غفورا رحيما﴾ بك حيث وسع عليك ﴿ترجي من تشاء منهن﴾ تؤخر نوبة من تشاء ﴿وتؤوي إليك من تشاء﴾ تضم إليك نوبة من تشاء ﴿ومن ابتغيت ممن عزلت﴾ طلبت ممن عزلت نوبتها ﴿فلا جناح عليك﴾ في شيء من ذلك ﴿ذلك أدنى أن تقر أعينهن﴾ بما أعطيتهن ﴿ولا يحزن ويرضين بما آتيتهن كلهن﴾ من التسوية والتفضيل ﴿والله يعلم ما في قلوبكم﴾ من الميل إلى بعض النساء ﴿وكان الله عليما حليما﴾ بذوي الأعذار في ذلك ﴿لا يحل لك النساء من بعد﴾ بعد التسع اللاتي اخترتهن ﴿ولا أن تبدل بهن من أزواج﴾ بأن تطلق واحدة وتتزوج بدلها ﴿ولو أعجبك حسنهن﴾ لما في الصحيحين أنه أعجبه جمال أسماء بنت عميس فقالت عائشة ما يعجبه إلا أنها تنعت له فقال إنها أخت صالحة من نساء صالحات ﴿إلا ما ملكت يمينك﴾ من السراري فلا حرج عليك في التسري بهن ﴿وكان الله على كل شيء رقيبا﴾ حافظا فيجازي عليه ﴿يا أيها الذين آمنوا لا تدخلوا بيوت النبي إلا أن يؤذن لكم﴾ في دخولها ﴿إلى طعام﴾ متعلق بيؤذن أي إلا وقت أن يؤذن لكم إلى طعام فتدخلوا ﴿غير ناظرين إناه﴾ منتظرين وقته كالمتأهبين لأكله ﴿ولكن إذا دعيتم فادخلوا فإذا طعمتم فانتشروا﴾ تفرقوا ﴿ولا مستأنسين لحديث﴾ أي لا تمكثوا لأجل استئناس بعضكم ببعض ﴿إن ذلكم كان يؤذي النبي فيستحيي منكم﴾ أن يأمركم بالخروج ﴿والله لا يستحيي من الحق﴾ أن يأمر به ﴿وإذا سألتموهن متاعا﴾ من حوائج البيت ﴿فاسألوهن من وراء حجاب﴾ ستر ﴿ذلكم أطهر لقلوبكم وقلوبهن﴾ من الخواطر الرديئة ﴿وما كان لكم أن تؤذوا رسول الله ولا أن تنكحوا أزواجه من بعده أبدا إن ذلكم كان عند الله عظيما﴾ ذنبا ﴿إن تبدوا شيئا أو تخفوه فإن الله كان بكل شيء عليما﴾ فيجازيكم عليه ﴿لا جناح عليهن في آبائهن ولا أبنائهن ولا إخوانهن ولا أبناء إخوانهن ولا أبناء أخواتهن ولا نسائهن﴾ المسلمات ﴿ولا ما ملكت أيمانهن﴾ من الإماء والعبيد ﴿واتقين الله إن الله كان على كل شيء شهيدا﴾ مطلع ﴿إن الله وملائكته يصلون على النبي﴾ يترحمون عليه ويستغفرون له ﴿يا أيها الذين آمنوا صلوا عليه وسلموا تسليما﴾ قولوا اللهم صل على محمد وسلم عليه ﴿إن الذين يؤذون الله ورسوله لعنهم الله في الدنيا والآخرة وأعد لهم عذابا مهينا﴾ ذا إهانة ﴿والذين يؤذون المؤمنين والمؤمنات بغير ما اكتسبوا﴾ من موجبات الأذى ﴿فقد احتملوا بهتانا﴾ كذبا ﴿وإثما مبينا﴾ ظاهرا ﴿يا أيها النبي قل لأزواجك وبناتك ونساء المؤمنين يدنين عليهن من جلابيبهن﴾ يرخين عليهن بعض ملاحفهن إذا خرجن لقضاء حاجة ليعلم أنهن حرائر فلا يتعرض لهن بأذى ﴿ذلك أدنى أن يعرفن فلا يؤذين﴾ بالتعرض لهن ﴿وكان الله غفورا رحيما﴾ بهن حيث عفا عما سلف من التقصير في الستر ﴿لئن لم ينته المنافقون والذين في قلوبهم مرض﴾ فجور ﴿والمرجفون في المدينة﴾ بالأراجيف الكاذبة عن سرايا المسلمين ﴿لنغرينك بهم﴾ لنسلطنك عليهم بالقتل والإجلاء ﴿ثم لا يجاورونك فيها﴾ في المدينة ﴿إلا قليلا﴾ حتى يهلكوا أو يرتحلوا ﴿ملعونين﴾ حال من ضمير يجاورونك أي مطرودين من رحمة الله ﴿أينما ثقفوا﴾ وجدوا ﴿أخذوا وقتلوا تقتيلا﴾ ﴿سنة الله في الذين خلوا من قبل﴾ أي سن الله قتل المنافقين إذا أظهروا نفاقهم سنة الله في الأمم الماضية ﴿ولن تجد لسنة الله تبديلا﴾ ﴿يسألك الناس عن الساعة﴾ متى تقوم ﴿قل إنما علمها عند الله وما يدريك لعل الساعة تكون قريبا﴾ في أي شيء يكون ذلك وما يعلمك بوقتها ﴿إن الله لعن الكافرين وأعد لهم سعيرا﴾ نارا شديدة ﴿خالدين فيها أبدا لا يجدون وليا ولا نصيرا﴾ يدفع عنهم العذاب ﴿يوم تقلب وجوههم في النار يقولون يا ليتنا أطعنا الله وأطعنا الرسولا﴾ ﴿وقالوا ربنا إنا أطعنا سادتنا وكبراءنا فأضلونا السبيلا﴾ ﴿ربنا آتهم ضعفين من العذاب والعنهم لعنا كبيرا﴾ ﴿يا أيها الذين آمنوا لا تكونوا كالذين آذوا موسى فبرأه الله مما قالوا وكان عند الله وجيها﴾ ﴿يا أيها الذين آمنوا اتقوا الله وقولوا قولا سديدا﴾ صوابا ﴿يصلح لكم أعمالكم ويغفر لكم ذنوبكم ومن يطع الله ورسوله فقد فاز فوزا عظيما﴾ ﴿إنا عرضنا الأمانة على السماوات والأرض والجبال فأبين أن يحملنها وأشفقن منها وحملها الإنسان إنه كان ظلوما جهولا﴾ ﴿ليعذب الله المنافقين والمنافقات والمشركين والمشركات ويتوب الله على المؤمنين والمؤمنات وكان الله غفورا رحيما﴾

﴿وبشر المؤمنين بأن لهم من الله فضلا كبيرا﴾ على سائر الأمم وعلى جزائهم وأعمالهم معطوف على محذوف مثل فرقب حول مآت ﴿ولا تطع الكافرين والمنافقين﴾ تحيل لهم على معصيته من خلتهم ﴿ودع أذاهم﴾ إياهم ولا تحتفل بما يؤذونك به وهو خبر قوم أو أخذ على كفرهم ولهذا قيل منسوخ بآية السيف ﴿وتوكل على الله﴾ ثق به في كفايتك إياهم ﴿وكفى بالله وكيلا﴾ موكولا إليه الأمر في الأحوال كلها وفيه تعليم لنا وتسلية لخمس صفات قبل كل منها بخطاب يناسبه فخوطب في الأول بالنبوة وهو الأمر بالتبليغ وفي الثاني بالرسالة لأن معناها التفضيل فناسب الأمر بالبشارة وفي الثالث بالنهي عن طاعة الكفرة وفي الرابع بالإمارة وهو الأمر بالجهاد وفي الخامس بالوكالة وهو الأمر بالتوكل عليه والسراج المنير لا يكتفي به عن غيره ﴿يا أيها الذين آمنوا إذا نكحتم المؤمنات ثم طلقتموهن من قبل أن تمسوهن﴾ تجامعوهن ﴿فما لكم عليهن من عدة تعتدونها﴾ تستوفون عددها بالأقراء أو الأشهر ﴿فمتعوهن﴾ أعطوهن ما يتمتعن به على حسب حال الزوج في اليسار والإعسار ﴿وسرحوهن سراحا جميلا﴾ بلا ضرار

---

﴿وبشر المؤمنين بأن لهم من الله فضلا كبيرا﴾ أي ما يتفضل به عليهم زيادة على الثواب وقيل الفضل هو الثواب وقيل هو تفضيل هذه الأمة على سائر الأمم ﴿ولا تطع الكافرين والمنافقين ودع أذاهم﴾ قال ابن عباس صبر على أذاهم وقيل لا تجزهم عليه وهذا منسوخ بآية القتال ﴿وتوكل على الله وكفى بالله وكيلا﴾ أي حافظا ﴿يا أيها الذين آمنوا إذا نكحتم المؤمنات ثم طلقتموهن من قبل أن تمسوهن﴾ تجامعوهن في الآية دليل على أن الطلاق قبل النكاح غير واقع لأن الله تعالى رتب الطلاق على النكاح حتى وقى لامرأة أجنبية إذا نكحتك فأنت طالق فإنه لا يقع الطلاق وعن قول علي وابن عباس وجابر وبه قال عائشة وبه قال سعيد بن المسيب وعروة وشريح وسعيد بن جبير والقاسم وطاوس والحسن وعكرمة وعطاء وميمون بن مهران وجماعة والشعبي وقتادة وأكثر أهل العلم وبه قال الشافعي وروي عن ابن مسعود أنه يقع الطلاق وهو قول إبراهيم النخعي وأصحاب الرأي وقال ربيعة ومالك والأوزاعي إن عين امرأة وقع وإن عم فلا يقع وروي عكرمة عن ابن عباس

---

في كتاب الله تعالى لا في معنى لفظه لأنه في معنى وطء من يباح التصرف به ومن آداب القرآن الكريم ﴿أنه﴾ عند قصد الملامسة والمباشرة والقربان والغشيان والإتيان وفي تخصيص مؤمنات معان للكتابيات تساوي مؤمنات في هذا الحكم أشارت على أن أولى بالمؤمن أن ينكح مؤمنة ﴿ثم طلقتموهن من قبل أن تمسوهن﴾ والخلوة الصحيحة كالمس

---

عند الله فضل الله ﴿وبشر﴾ يا محمد ﴿المؤمنين بأن لهم من الله فضلا كبيرا﴾ ثوابا عظيما في الجنة ثم رجع إلى أول السورة فقال ﴿ولا تطع﴾ يا محمد ﴿الكافرين﴾ من أهل مكة أبا سفيان وأصحابه ﴿والمنافقين﴾ من أهل المدينة عبد الله بن أبي وأصحابه ﴿ودع أذاهم﴾ ولا تقابلهم يا محمد ﴿وتوكل على الله﴾ ثق بالله ﴿وكفى بالله وكيلا﴾ كافيا فيما وعدك من النصرة وقال حفيظ ﴿يا أيها الذين آمنوا إذا نكحتم﴾ أي إذا تزوجتم المؤمنات أو تمموا مهورهن ﴿ثم طلقتموهن من قبل أن تمسوهن﴾ تجامعوهن

﴿ فمالكم عليهن من عدة ﴾ ايها المتربصون فيها بالنفسهن ﴿ تعتدونها ﴾ تستوفون عددها من عدد الدراهم فاعتدها كقولك كتدفوكتاله واتعدونها والاسناد الى الرجال للدلالة على ان العدة حق الازواج كما اشعر به فلكم وعن ابن كثير تعتدونها مخففا على ابدال احدى الدالين بالتاء او على انه من الاعتداء بمعنى تعتدون فيها وظاهره يقتضى عدم وجوب العدة بمجرد الخلوة وتخصيص المؤمنات والحكم عام للتنبيه على ان من شان المؤمن ان لا ينكح الا مؤمنة تحريرا لنطفته وفائدة ثم ازاحة ما عسى يتوهم ان تراخى الطلاق ربما يمكن الاصابة كما يؤثر فى النسب يؤثر فى العدة ﴿ فمتعوهن ﴾ أى ان لم يكن مفروضا لها فان الواجب للمفروض لها نصف المفروض دون المتعة وهى سنة لها ويجوز ان يأول التمتيع بالعمهما او الامر بالمشترك بين الوجوب والندب فان المتعة سنة للمفروض لها ﴿ وسرحوهن ﴾ اخرجوهن من منازلكم اذ ليس لكم عليهن عدة ﴿ سراحا جميلا ﴾ من غير ضرار ولا منع حق ولا يجوز تفسيره بالطلاق السنى لانه مرتب على الطلاق والضمير لغير المدخول بهن ﴿ يا أيها النبى انا احللنا لك ازواجك اللاتى آتيت اجورهن ﴾ مهورهن لان المهر اجر على البضع وتقييد الاحلال له باعطائها معجلة لا لتوقف الحل عليه بل لايثار الافضل له كتقييد احلال المملوكة بكونها مسبية بقوله ﴿ وما ملكت يمينك مما افاء الله عليك ﴾ فان المشتراة

---

أنه قال كذبوا على ابن مسعود وان كان قالها فزلة من عالم فى الرجل يقول ان تزوجت فلانة فهى طالق والله يقول اذا نكحتم المؤمنات ثم طلقتموهن ولم يقل اذا طلقتموهن ثم نكحتموهن روى عمرو بن شعيب عن أبيه عن جده ان رسول الله صلى الله عليه وسلم قال لا طلاق فيما لا تملك ولا عتق فيما لا تملك ولا بيع فيما لا تملك أخرجه أبو داود والترمذى بمعناه (خ) عن ابن عباس قال جعل الله الطلاق بعد النكاح أخرجه البخارى فى ترجمة باب بغير اسناد وعن جابر قال قال رسول الله صلى الله عليه وسلم لا طلاق قبل النكاح ﴿ فمالكم عليهن من عدة تعتدونها ﴾ أى تحصونها بالاقراء والاشهر أجمع العلماء اذا طلق الرجل امرأته قبل المسيس والخلوة فلا عدة وذهب أحمد الى ان الخلوة توجب العدة والصداق ﴿ فمتعوهن ﴾ أى أعطوهن ما يستمتعن به قال ابن عباس هذا اذا لم يكن سمى لها صداقا فلها المتعة وان كان قد فرض لها صداقا فلها نصف الصداق ولا متعة لها وقال قتادة هذه الآية منسوخة بقوله فنصف ما فرضتم وقيل هذا أمر ندب فالمتعة مستحبة لها مع نصف المهر وقيل انها تستحق المتعة بكل حال فالظاهر الآية ﴿ وسرحوهن سراحا جميلا ﴾ أى خلوا سبيلهن بالمعروف من غير اضرار بهن ﴿ قوله عز وجل ﴿ يا أيها النبى انا أحللنا لك أزواجك اللاتى آتيت أجورهن ﴾ أى مهورهن ﴿ وما ملكت يمينك مما أفاء الله عليك ﴾ أى من السبى فملكها مثل صفية وجويرية وقد كانت مارية القبطية

---

آتيت) أعطيت (أجورهن) مهورهن (وما ملكت يمينك) مارية القبطية (مما أفاء الله عليك) مما فتح الله عليك

وأزواجهما ( وبنات عمك وبنات عماتك وبنات خالك وبنات خالاتك اللاتي هاجرن معك ) وهو ليس بقرآن بل وجوده بحسب كفوله وأحلت لك مهورهن وعن أم هانئ بنت أبي طالب خطبني رسول الله صلى الله عليه وسلم وعتذرت فعذرني فأنزل الله هذه الآية فكنت لا أحل له لأني لم أهاجر معه ( وامرأة مؤمنة إن وهبت نفسها للنبي ) وأحللنا من وقعها أن تهب نفسها وشرط مهر من النساء المؤمنات لئلا يتوهم أن عقد النكاح بلفظ الهبة من خواص محمد كما توهمه قوم من الحنفية وليس هو بشرط حكم في المستقبل ولم يكن عند الجمهور بشرط وقيل أوهبت نفسها لمعونة بنت خرشة أو زينب بنت خزيمة أو أم شريك بنت جابر أو خولة بنت حكيم وقرئ أن وهبت على الجزاء والماضي بمعنى المستقبل ﴿ خالصة لك من دون المؤمنين ﴾ العامل بتقدير ﴿ 128 ﴾ بعد حذف اللام وقرأ ابن مسعود رضي الله عنه بغير ان ( ان أراد النبي أن يستنكحها ) استنكاحها طلب نكاحها والرغبة فيه وقيل نكاحها واستنكحت بمعنى والشرط الثاني تقييد بالشرط الأول شرط في الاحلال هبتها نفسها وفي الهبة ارادة استنكاح رسول الله صلى الله عليه وسلم كما قال أحللناك إن وهبت لك نفسها وأنت تريد أن تستنكحها لأن ارادته هي قبول الهبة وعلقتم وفيه دليل جواز النكاح بلفظ الهبة لأن رسول الله صلى الله عليه وسلم وأمته سواء في الأحكام الا فيما خصه الدليل ( خالصة ) بالمهر حال من الضمير في وهبت أو مصدر مؤكد أي خلص لك احلال ما أحللناك خالصة بمعنى خلوصا والتاء فيه للمبالغة في المصدر غير عزيز كالعافية والكاذبة ( لك من دون المؤمنين ) بل يجب المهر لغيرك وإن لم تسمه وسوء عن الخطب في ( جرعة ) القبيلة في قوله إن أراد النبي ثم رجع إلى الخطاب لأن الخصوص أكرم له لأجل النبوة وتكرير لا

---

﴿ وبنت عمك وبنت عماتك وبنات خالك وبنات خالاتك اللاتي هاجرن معك ﴾ وعطف بنات العم والعمة والخال والخالة بالواو دون ثم كما عطف الموهوبة بإن بالفاء لأن الهبة قد تكون بعد مدة من النكاح وقد تكون قبله فولدت له ابراهيم ﴿ وبنت عمك وبنات عماتك ﴾ يعني نساء قريش ﴿ وبنات خالك وبنات خالاتك ﴾ يعني نساء بني زهرة ﴿ اللاتي هاجرن معك ﴾ الى المدينة فمن لم تهاجر منهن لم تحل له نكاحها عن أم هانئ بنت أبي طالب قالت خطبني رسول الله صلى الله عليه وسلم فاعتذرت إليه فعذرني ثم أنزل الله أحللنا لك أزواجك الآية قالت فلم أكن أحل له لأني لم أهاجر كنت من الطلقاء أخرجه الترمذي وقال حديث حسن ثم نسخ شرط الهجرة في الحيل ﴿ وامرأة مؤمنة إن وهبت نفسها للنبي إن أراد النبي أن يستنكحها خالصة لك من دون المؤمنين ﴾ أي أحللنا لك امرأة مؤمنة وهبت نفسها لك بغير صداق فما غير المؤمنة فلا تحل له إذا وهبت نفسها منه وهل تحل له للكتابية بظهر فذهب

---

لا تحقق بنت عمها وعماجرى عليها وتحيد الغرائب بكونها مهاجرات معه في قوله ﴿ وبنت عمك وبنت عماتك وبنات خالك وبنات خالاتك اللاتي هاجرن معك ﴾ ويحتمل تقييد أحل بنات في حقه خاصة وعضده قول أم هانئ بنت أبي طالب خطبني رسول الله صلى الله عليه وسلم فاعتذرت إليه فعذرني ثم أنزل الله هذه الآية فكنت لم أهاجر معه كنت من الطلقاء ﴿ وامرأة مؤمنة إن وهبت نفسها للنبي ﴾ نصب بفعل يفسره ما قبله أو عطف على ما سبق ولا يدفعه التقييد بإن التي للاستقبال فإن معنى بالاحلال للاعلام بالحال أي اعلمنا حل امرأة مؤمنة تهب نفسها ولا يطلب مهرا إن اتفق ذلك نادر وما اختلف في اتفاق ذلك والقائل به ذكر ابنة مجونة بنت الحارث وزينب بنت خزيمة الأنصارية وأم شريك بنت جابر وخولة بنت حكيم وقرئ أن وهبت أي لأن وهبت أو ومتى وهبت كقولك اجلس ما دام زيد جالسا ﴿ إن أراد النبي أن يستنكحها ﴾ شرط للشرط الأول في استيجاب الحل فإن هبتها نفسها منه لا توجب له حلها إلا بإرادته نكاحها فتجارية مجرى القبول والعدول عن الخطاب الى الغيبة بقطع النبي مكررا ثم الرجوع اليه في قوله ﴿ خالصة لك من دون المؤمنين ﴾ إيذان بأنه مما يختص به لشرف نبوته وتقرير لاستحقاقه الكرامة لأجله واحتج به الحنفية على أن النكاح لا ينعقد بلفظ الهبة لأن

اللفظ تابع المعنى وقد خص النبي عليه الصلاة والسلام بالمعنى فيختص بالفظ والاستنكاح طلب النكاح والرغبة فيه وخالصة مصدر مؤكد أي خلص احلالها أو احلال ما احللنا لك على القيود المذكورة خلوصا لك أو حال من الضمير في وهبت أو صفة لمصدر محذوف اي هبة خالصة ﴿ قد علمنا ما فرضنا عليهم في ازواجهم ﴾ من شرائط العقد ووجوب القسم والمهر بالوطئ حيث لم يسم ﴿ وما ملكت ايمانهم ﴾ من توسيع الامر فيها انه كيف ينبغي ان يفرض عليهم والجملة اعتراض بين قوله ﴿ لكيلا يكون عليك حرج ﴾ ومتعلقه وهو خالصة للدلالة على ان الفرق بينه وبين المؤمنين في نحو ذلك لا لمجرد قصد التوسيع عليه بل لمعان تقتضي التوسيع عليه والتضييق عليهم تارة وبالعكس اخرى ﴿ وكان الله غفورا ﴾ لما يعسر التحرز عنه ﴿ رحيما ﴾ بالتوسعة في مظان الحرج ﴿ ترجي ﴾ ترخر ﴿ من تشاء منهن ﴾ تؤخرها وتترك مضاجعتها ﴿ وتؤوي اليك ﴾

---

جماعة الى انها لا تحل له لقوله وامرأة مؤمنة فدل ذلك على انه لا يحل له نكاح غير المسلمة وكان من خصائصه صلى الله عليه وسلم أن النكاح ينعقد في حقه بمعنى الهبة من غير ولي ولا شهود ولا مهر لقوله خالصة لك من دون المؤمنين والزيادة على أربع ووجوب تخيير النساء واختلفوا في انعقاد النكاح بلفظ الهبة في حق الامة فذهب أكثرهم الى انه لا ينعقد الا بلفظ الانكاح أو التزويج وهو قول سعيد بن المسيب والزهري ومجاهد وعطاء وبه قال ربيعة ومالك والشافعي وقال ابراهيم النخعي وأهل الكوفة ينعقد بلفظ التمليك والهبة ومن قال بالقول الاول اختلفوا في نكاح النبي صلى الله عليه وسلم فذهب قوم الى انه كان ينعقد في حقه صلى الله عليه وسلم بلفظ الهبة لقوله تعالى خالصة لك من دون المؤمنين وذهب آخرون الى انه لا ينعقد الا بلفظ الانكاح أو التزويج كما في حق سائر الامة لقوله تعالى ان أراد النبي أن يستنكحها وكان اختصاصه في ترك المهر لا في لفظ النكاح واختلفوا في التي وهبت نفسها للنبي صلى الله عليه وسلم وهل كانت عنده امرأة منهن فقال ابن عباس ومجاهد لم يكن عند النبي صلى الله عليه وسلم امرأة وهبت نفسها منه ولم يكن عنده امرأة لا بعقد نكاح أو ملك يمين وقوله ان وهبت نفسها على سبيل الفرض والتقدير وقال آخرون بل كانت عنده وهو هبة واختلفوا فيها فقال الشعبي هي زينب بنت خزيمة الانصارية الهلالية أم المساكين وقال قتادة هي ميمونة بنت الحرث وقال علي بن الحسين والضحاك ومقاتل هي أم شريك بنت جابر من بني أسد وقال عروة بن الزبير هي خولة بنت حكيم من بني سليم ﴿ وقوله تعالى ﴾ قد علمنا ما فرضنا عليهم ﴿ أي أوجبنا على المؤمنين ﴾ في أزواجهم ﴿ أي من الاحكام وهو أن لا يتزوجوا أكثر من أربع ولا يتزوجوا الا بولي وشهود ومهر ﴿ وما ملكت أيمانهم ﴾ أي ما أوجبنا من الاحكام في ملك اليمين ﴿ لكيلا يكون عليك حرج ﴾ وهذا يرجع الى أول الآية معناه أحللنا لك أزواجك وما ملكت يمينك والموهوبة لك لكي لا يكون عليك ضيق ﴿ وكان الله غفورا ﴾ أي للواقع في الحرج ﴿ رحيما ﴾ أي بالتوسعة على عباده ﴿ قوله تعالى ﴿ ترجي ﴾ أي تؤخر ﴿ من تشاء منهن وتؤوي اليك ﴾ أي تضم

---

تكرير النبي تفخيما له ( قد علمنا ما فرضنا عليهم في ازواجهم ) اى ما اوجبنا من المهور على امتك في زوجاتهم او ما اوجبنا عليهم في ازواجهم من الحقوق (وما ملكت ايمانهم) بالشراء وغيره من وجوه الملك وقوله (لكيلا يكون عليك حرج ضيق متصل بخالصة لك من دون المؤمنين وقوله قد علمنا ما فرضنا عليهم في ازواجهم وما ملكت ايمانهم جملة اعتراضية (وكان الله غفورا رحيما) بالتوسعة على عباده ( ترجي ) بالهمز مدني وحمزة وعلي وخلف وحفص وبهمز غيرهم تؤخر ( من تشاء منهن وتؤوي اليك

---

قد علمنا ما فرضنا عليهم ) ما أحللنا لهم وأوجبنا عليهم على المؤمنين ( في أزواجهم ) الاربع بمهر ونكاح (وما ملكت أيمانهم) بغير عدد (لكيلا يكون عليك حرج) مأثم وضيق في تزوج ما أحل الله لك ( وكان الله غفورا ) لما كان منك (رحيما) فيما خصك لك ( ترجي ) تترك ( من تشاء منهن ) من بنات عمك وبنات خالك ولا تتزوج بها (وتؤوي اليك) تضم اليك

من تشاء) تسع ... مضاجعة من تساء منهن وتضاجع من تشاء وتطلق من تشاء وتمسك من تشاء ولا تقسم لاحد منهن شيأ (الجزء العاشر) من تبتغ ممن عزلت (فلا جناح عليك) في تزوج من شئت وهذه السنة جمعة لما

هو الغرض الاصلي من الطلاق
ولما أن تمسك هذا أهنأ لك
وأطيب لخاطرك وترضى وتقنع ولم
يقسم واذا طلق وعزل وعلم
أن يخلي العزولة لابنها
أو غيرهم ورضي أن ترجى
منهن جويرية وسودة
وصفية وميمونة وحبيبة
وكان يقسم لهن مما شاء كما شاء
وكانت ممن أوى اليه عائشة
وحفصة وأم سلمة وزينب
أرجى خمسا وآوى أربعا
وروى انه كان يسوي معهما
أطلق له وخير فيه لاسودة
فانها وهبت ليلتها لعائشة
وقالت لا تطلقني حتى أحشر
في زمرة نسائك (ومن ابتغيت
ممن عزلت فلا جناح عليك)
أي ومن دعوت الى فراشك
وطلبت صحبتها ممن عزلت
عن تمسك بالارجاء فلا ضيق
عليك في ذلك أي ليس اذا
عزلتها لم يجز لك ردها
الى نفسك ومن رفع بالابتداء
وخبره فلا جناح (ذلك)
التفويض الى مشيئتك (أدنى
ان تقر أعينهن ولا يحزن

---

(من تشاء) فتتزوج بها (ومن ابتغيت) اخترت بالتزوج (ممن عزلت) تركت (فلا جناح عليك) فلا حرج عليك وبقي فيها وجه آخر ترجي توقف من تشاء منهن من نسائك ولا تأتيها وتؤوي اليك تضم اليك من تشاء (ذلك) وتأتيها ومن ابتغيت اخترت بالاتيان اليها ممن عزلت عن الاتيان فلا حرج عليك ولا تأثم عليك (ذلك) التوسع والرخصة (أدنى) أي أحرى (أن تقر أعينهن) تطيب أنفسهن ان علمن ان ذلك التوسع من الله (ولا يحزن) بخفة الطلاق

---

اليك ﴿من تشاء﴾ قال هذا تقسم بينهن وذلك ان التسوية بينهن في القسم كانت واجبة عليه لكل لله عليه وسلم فلما نزلت هذه الآية سقط عنه وجوب وصار الاختيار اليه فيهن وقيل نزلت هذه الآية حين ذار بعض أمهات المؤمنين على النبي صلى الله عليه وسلم وطلب بعضهن زيادة النفقة فهجرهن شهرا حتى نزلت آية التخيير فأمره الله تعالى ان يخيرهن فمن اختارت منهن فارقها ومن اختارت الله ورسوله على انهن أمهات المؤمنين لا ينكحن أبدا وعلى الله يؤوي اليه من يشاء منهن ويرجي من يشاء فيرضين به قسم لهن أو لم يقسم أو قسم لبعضهن دون بعض أو فضل بعضهن في النفقة والكسوة فيكون الامر في ذلك اليه يفعل كيف شاء وكان ذلك من خصائصه فرضين بذلك وأخرته على هذا الشرط واختلفوا في الداخل أخر حد منهن عن القسم فقال بعضهم لم يخرج حد بل كان صلى الله عليه وسلم مع هذا يعدل بينهن في القسم الا سودة فانها رضيت بترك حقها من القسم وجعلت يومها لعائشة وقيل أخرج بعضهن روى عن أبي رزين قال لما نزل التخيير أشفقن ان يطلقن فقلن يا نبي الله اجعل لنا من مالك ونفسك ما شئت ودعنا على حالنا فرجى رسول الله صلى الله عليه وسلم بعضهن وآوى اليه بعضهن فكان ممن آوى اليه عائشة وحفصة وأم سلمة وزينب وان يقسم بينهن سواء وأرجى منهن خمسا أم حبيبة وميمونة وسودة وجويرية وصفية فكان يقسم لهؤلاء ما شاء وقال ابن عباس تطلق من شاء منهن وتمسك من تشاء وقال الحسن ترك نكاح من شئت وتنكح من شئت من النساء قال وكان النبي صلى الله عليه وسلم اذا خطب امرأة لم يكن لغيره خطبتها حتى يتركها رسول الله صلى الله عليه وسلم وقيل تقبل من تشاء من المؤمنات الاتي يهبن أنفسهن فتؤوي اليك وترد من تشاء فلا تقربها (ق) عن عروة قال كانت خولة بنت حكيم من اللاتي وهبن أنفسهن للنبي صلى الله عليه وسلم فقالت عائشة امرأة تستحي المرأة ان تهب نفسها لرجل فلما نزلت ترجي من تشاء منهن قلت يا رسول الله ما أرى ربك الا يسارع في هواك ﴿ومن ابتغيت ممن عزلت﴾ أي طلبت ان تؤوي اليك امرأة ممن عزلتهن عن القسمة ﴿فلا جناح عليك﴾ أي لا اثم عليك وفي الله له ترك القسم لهن حتى انه لو أخر من شاء منهن في نوبتها وسوغ من شاء منهن في غير نوبتها ورد الى فراشه من عزل منهن تفضيلا له على سائر الرجال ﴿ذلك أدنى أن تقر أعينهن ولا يحزن﴾ أي ذلك التخيير الذي خيرتك في محبتهن أقرب الى رضاهن وأطيب لانفسهن وأقل لحزنهن اذا علمن ان

يرضين بما آتيتهن كلهن ) أي أقرب الى قرة عيونهن وقلة حزنهن ورضاهن جميعا لانهن اذا علمن ان هذا التفويض من عند الله
طمأنت نفوسهن وذهب التغاير وحصل الرضا وقرت العيون كلهن بالرفع تأكيد لنون يرضين وقرئ ويرضين كلهن
بما آتيتهن على التقديم وقرئ شاذا كلهن بالنصب تأكيدا لهن في آيتهن ( والله يعلم ما في قلوبكم ) فيه وعيد لمن لم يرض منهن بما فرض الله
من ذلك وفوض الى مشيئة رسوله ( وكان الله عليما ) بذات الصدور ( حليما ) لا يعاجل بالعقوبة فهو حقيق بان يتقى ويحذر
لا تحل لك النساء ) بالتاء ابو عمر ﴿ ١٣١ ﴾ ويعقوب وغيرهما بالتذكير { سورة الاحزاب } لان تأنيث الجمع غير حقيقي

و يرضين بما آتيتهن كلهن ﴿ ذلك التفويض الى مشيئتك اقرب الى قرة عيونهن وقلة حزنهن ورضاهن جميعا لانه حكم كلهن فيه سواء ثم ان سويت بينهن وجدن ذلك تفضلا منك وان رجحت بعضهن علمن انه من حكم الله فتطمئن نفوسهن به وقرئ تقر بضم التاء واعينهن بالنصب وتقر على البناء للمفعول وكلهن توكيدون يرضين وقرئ بالنصب تأكيدا لهن ﴿ والله يعلم ما في قلوبكم ﴿ فاجتهدوا في احسانه ﴿ وكان الله عليما ﴿ بذات الصدور ﴿ حليما ﴿ لا يعاجل بالعقوبة فهو حقيق بان يتقى ﴿ لا يحل لك النساء ﴿ بالياء لان تأنيث الجمع غير حقيقي وقرأ البصريان بالتاء ﴿ من بعد ﴾ من بعد التسع وهو في حقه عليه السلام كالاربع في حقنا او من بعد اليوم حتى لو مات واحدة لم يحل له نكاح اخرى ﴿ ولا ان تبدل بهن من ازواج ﴾ فتطلق واحدة وتنكح مكانها اخرى ومن مزيدة لتأكيد

واذا جاز بغير فصل ففي الفصل اجوز ( من بعد ) من بعد التسع لان التسع نصاب رسول الله صلى الله عليه وسلم من الازواج كما ان الاربع نصاب امته ( ولا ان تبدل بهن من ازواج ) بالطلاق والمعنى ولا ان تستبدل بهؤلاء التسع أزواجا أخر بكلهن او ببعضهن كرامة لهن وجزاء على ما اخترن ورضين فقصر رسول الله صلى الله عليه وسلم عليهن وهن التسع التي مات عنهن عائشة حفصة ام حبيبة سودة ام سلمة صفية ميمونة زينب بنت جحش جويرية ومن في من ازواج لتأكيد النفي وفائدته استغراق جنس

ذلك من الله تعالى ﴿ ويرضين بما آتيتهن ﴾ أي أعطيتهن ﴿ كلهن ﴾ من تقريب وارجاء وعزل وايواء ﴿ والله يعلم ما في قلوبكم ﴾ أي من أمر النساء والميل الى بعضهن ﴿ وكان الله عليما ﴾ أي بما في ضمائركم ﴿ حليما ﴾ أي عنكم * قوله تعالى ﴿ لا تحل لك النساء من بعد ﴾ أي من بعد هؤلاء التسع اللاتي اخترنك وذلك ان النبي صلى الله عليه وسلم لما خيرهن فاخترن الله ورسوله شكر الله لهن ذلك وحرم عليه النساء سواهن ونهاه عن تطليقهن وعن الاستبدال بهن قاله ابن عباس واختلفوا هل أبيح له النساء بعد ذلك فروى عن عائشة انها قالت مات رسول الله صلى الله عليه وسلم حتى أحل له النساء أخرجه الترمذي وقال حديث حسن صحيح والنسائي عنها حتى أحل له أن يتزوج من النساء ما شاء وقال أنس مات رسول الله صلى الله عليه وسلم على التحريم وقيل لابي بن كعب لو مات نساء النبي صلى الله عليه وسلم أكان يحل له أن يتزوج قال وما يمنعه من ذلك قيل له قوله تعالى لا يحل لك النساء من بعد قال انما أحل له ضربا من النساء فقال تعالى يا أيها النبي انا أحللنا لك أزواجك الآية ثم قال لا تحل لك النساء من بعد وقيل معنى الآية لا تحل لك اليهوديات ولا النصرانيات بعد المسلمات ﴿ ولا أن تبدل بهن من أزواج ﴾ أي بالمسلمات غيرهن من الكتابيات لانه لا تكون أم المؤمنين يهودية ولا نصرانية الا ما ملكت يمينك أي من الكتابيات فتتسرى بهن وقيل في قوله ولا ان تبدل بهن من أزواج كانت العرب في الجاهلية يتبادلون بأزواجهم يقول الرجل للرجل انزل لي عن امرأتك وأنزل لك عن امرأتي فأنزل الله تعالى ولا ان تبدل بهن من أزواج أي تبادل بأزواجك غيرك

( ويرضين بما آتيتهن ) أعطيتهن من قسمة البدن ( كلهن ) مقدم ومؤخر ( والله يعلم ما في قلوبكم ) من الرضا والسخط ( وكان الله عليما ) بصلاحكم وصلاحهن ( حليما ) فيما بينكم وتجاوز عنكم ( لا تحل لك النساء )

ويحرم النساء ( من بعد ) من بعد هذه الصفة ويقال من بعد نسائك التسع وكانت عنده تسع نسوة عائشة بنت أبي بكر وحفصة بنت عمر بن الخطاب وزينب بنت جحش الاسدية وأم سلمة بنت أبي أمية المخزومي وأم حبيبة بنت أبي سفيان بن حرب وصفية بنت حيي بن أخطب وميمونة بنت الحرث الهلالية وسودة بنت زمعة بن الاسود وجويرية بنت الحرث المصطلقية ( ولا أن تبدل بهن من أزواج ) فتباينت لك من بنات عمك وخالك ويقال ولا ان تبدل بهن من بنات عمك أزواجا عندك من النساء يقول لا يحل لك أن تطلق واحدة منهن وتتزوج

الازواج المحرم ( وو أعجبك حسنهن ) في موضع الحال من الفاعل وهو أحصر في تبدل أي تتبدل لأمن المفعول الذي هو من أزواج لوقوعه في النكرة ( الجزء الثاني والعشرون ) وتقديره مفروضا ﴿ ١٣٢ ﴾ اعجابك بهن وقيل هي اسم

لاستغراق ﴿ وو أعجبك حسنهن ﴾ حسن الازواج المستبدلة وهو حال من فاعل تبدل دون مفعوله وهو من ازواج لوقوعه في التكرة وتقديره مفروضا اعجابك بهن والخطاب في ان الآية محكمة ومنسوخة بقوله ترجي من تشاء منهن وتؤوي اليك من تشاء على المعنى الثاني وفي ان تقسمه قراءة فهو مسوق لها نزولا وقيل معنى لا يحل لك النساء من بعد لاجناس الاربعة الاتي نص على احلالهن لك ولا ان تبدل بهن زواجا من اجناس اخر ﴿ الا ما ملكت يمينك ﴾ سبايا من النساء لانه يقال الازواج ولا ماء وقيل منقطع ﴿ وكان الله على كل شئ رقيبا ﴾ فتحفظوا امركم ولا تخطوا ما حللكم ﴿ يا ايها الذين آمنوا لا تدخلوا بيوت النبي الا ان يؤذن لكم ﴾ الا

بان تعطيه زوجتك وتأخذ زوجته فحرمه ذلك الا ما ملكت يمينك فلا بأس ان تبادل بجواريك ما شئت فما اخرا زفلا ﴿ وو أعجبك حسنهن ﴾ يعني ليس لك أن تطلق أحدا من نسائك وتنكح بدلها أخرى وو أعجبك جمالها قال ابن عباس يعني عيينة بن حصين الخطمية امرأة جعفر بن أبي طالب فاستشهد جعفر أراد رسول الله صلى الله عليه وسلم أن يخطبها فنهي عن ذلك ﴿ الا ما ملكت يمينك ﴾ قال ابن عباس مد بعد هؤلاء سرية ﴿ وكان الله على كل شئ رقيبا ﴾ أي حافظا وفي الآية دليل على جواز النظر الى من يريد نكاحها من النساء ويدل عليه ما روى عن جابر قال قال رسول الله صلى الله عليه وسلم اذا خطب أحدكم المرأة فان استطاع ان ينظر الى ما يدعوه الى نكاحها فليفعل أخرجه أبو داود ( م ) عن أبي هريرة ان رجلا أراد أن يتزوج امرأة من الانصار فقال له النبي صلى الله عليه وسلم انظر اليها فان في أعين الانصار شيأ قال الحميدي يعني هو الصغر عن المغيرة بن شعبة قال خطبت امرأة فقال لي النبي صلى الله عليه وسلم هل نظرت اليها قلت لا قال فانظر اليها فانه أحرى أن يؤدم بينكما أخرجه الترمذي وقال حديث حسن ﴿ قوله عز وجل ﴿ يا أيها الذين آمنوا لا تدخلوا بيوت النبي الا أن يؤذن لكم ﴾ الآية قال أكثر المفسرين نزلت هذه الآية في شأن وليمة زينب بنت جحش حين بنى بها رسول الله صلى الله عليه وسلم ( ق ) عن أنس بن مالك انه كان ابن عشر سنين مقدم النبي صلى الله عليه وسلم المدينة قال فكانت أمي تواظبني على خدمة رسول الله صلى الله عليه وسلم فخدمته عشر سنين وتوفي رسول الله صلى الله عليه وسلم وأنا ابن عشرين سنة وكنت أعلم الناس بشأن الحجاب حين أنزل وكان أول ما نزل في مبتنى رسول الله صلى الله عليه وسلم بزينب بنت جحش حين أصبح النبي صلى الله عليه وسلم بها عروسا فدعا القوم فصبوا من الطعام ثم خرجوا وبقي رهط منهم عند النبي صلى الله عليه وسلم فاطالوا المكث فقام النبي صلى الله عليه وسلم فخرج وخرجت معه لكي يخرجوا فمشى النبي صلى الله عليه وسلم ومشيت معه حتى جاء عتبة حجرة عائشة ثم ظن انهم قد خرجوا فرجع ورجعت معه حتى اذا دخل على زينب واذا هم جلوس لم يقوموا فرجع

باخرى ( وو أعجبك حسنهن ) حسن المرأة فليس لك ان تتزوج بها ( الا ما ملكت يمينك ) مارية القبطية ( وكان الله على كل شئ ) من أعمالكم ( رقيبا ) حفيظا ( يا أيها الذين آمنوا لا تدخلوا بيوت النبي ) نزلت هذه الآية في قوم كانوا يدخلون في بيوت النبي صلى الله عليه وسلم غدوة وعشية فيجلسون وينتظرون حين الطعام حتى يأكلوا ثم يخرجون ولا يتحدثون مع نساء النبي عليه السلام وتتم بذلك النبي صلى الله عليه وسلم واستحيا أن يأمرهم بخروج وينهاهم عن الدخول فنهاهم الله عن ذلك فقال يا أيها الذين آمنوا ( النبي ) لا تدخلوا بيوت النبي بغير اذن النبي الى طعام غير ناظرين اناه أي نضجه ووحينه ( الا أن يؤذن لكم ) بالدخول

الى طعام غير ناظرين اناه) ان يؤذن لكم في موضع الحال أي لا تدخلوا الا ماذونا لكم أو في معنى الظرف تقديره الا وقت أن يؤذن لكم وغير ناظرين حال من لا تدخلوا وقع الاستثناء على الحال والوقت معا كأنه قيل لا تدخلوا بيوت النبي الا وقت الاذن ولا تدخلوها الا غير ناظرين ﴿ ١٣٣ ﴾ أي غير منتظرين ( سورة الاحزاب ) وهؤلاء قوم كانوا يحينون طعام رسول الله صلى الله عليه وسلم فيدخلون ويقعدون منتظرين لادراكه وحمناه لا تدخلوا يا أيها المحينون للطعام الا أن يؤذن لكم الى طعام غير ناظرين اناه وانى الطعام ادراكه يقال انى الطعام انى كقولك قلاه قلى وقيل اناه وقته أي غير ناظرين وقت الطعام وساعة أكله وروى ان النبي صلى الله عليه وسلم أولم على زينب بتمر وسويق وشاة وأمر أنسا أن يدعو بالناس فتزادفوا أفواجا يأكل فوج ويخرج ثم يدخل فوج الى ان قال يا رسول الله دعوت حتى ما أجد أحدا أدعوه فقال ارفعوا طعامكم وتفرق الناس وبقي ثلاثة نفر يتحدثون وطالوا فقام رسول الله صلى الله عليه وسلم ليخرجوا فطاف رسول الله صلى الله عليه وسلم بأخجرات وسلم عليهن ودعون له ورجع فاذا الثلاثة جلوس يتحدثون وكان رسول الله صلى الله عليه وسلم شديد الحياء فتولى فلما رأوه متوليا خرجوا

وقت ان يؤذن لكم أو الا مأذونا لكم ﴿ الى طعام ﴾ متعلق بيؤذن لانه متضمن معنى يدعى للاشعار بانه لا يحسن الدخول على الطعام من غير دعوة وان اذن كما اشعر به قوله ﴿ غير ناظرين اناه ﴾ غير منتظرين وقته أو ادراكه وهو حال من فاعل لا تدخلوا أو المجرور في لكم وقرئ بالجر صفة لطعام فيكون جاريا على غير من هو له بلا ابراز الضمير وهو غير جائز عند البصريين وقد امال حمزة والكسائي اناه لانه مصدر انى الطعام اذا ادرك ﴿ ولكن اذا دعيتم فادخلوا فاذا طعمتم فانتشروا ﴾ تفرقوا ولا تمكثوا والآية خطاب لقوم كانوا يحينون طعام رسول الله صلى الله عليه وسلم فيدخلون ويقعدون منتظرين لادراكه مخصوصة بهم وبأمثالهم والا لما جاز لاحد ان يدخل بيوته بالاذن لغير الطعام ولا اللبث بعد الطعام لهم

النبي صلى الله عليه وسلم ورجعت حتى اذا بلغ عتبة حجرة عائشة وظن انهم قد خرجوا فرجع ورجعت معه فاذاهم قد خرجوا فضرب النبي صلى الله عليه وسلم بيني وبينه بالستر وأنزل الحجاب زاد في رواية قال دخل يعني النبي صلى الله عليه وسلم البيت وأرخى الستر واني لفي الحجرة وهو يقول يا أيها الذين آمنوا لا تدخلوا بيوت النبي الا أن يؤذن لكم الى قوله والله لا يستحي من الحق ﴿ ق ﴾ عن عائشة ان أزواج النبي صلى الله عليه وسلم كن يخرجن بالليل اذا تبرزن الى المناصع وهو صعيد أفيح وكان عمر رضي الله عنه يقول للنبي صلى الله عليه وسلم احجب نساءك فلم يكن رسول الله صلى الله عليه وسلم يفعل فخرجت سودة بنت زمعة زوج النبي صلى الله عليه وسلم ليلة من الليالي عشاء وكانت امرأة طويلة فناداها عمر ألا قد عرفناك يا سودة حرصا على أن ينزل الحجاب فانزل الله الحجاب المناصع المواضع الخالية لقضاء الحاجة من البول أو الغائط والصعيد وجه الارض والافيح الواسع ﴿ ق ﴾ عن أنس وابن عمر أن عمر قال وافقت ربي في ثلاث قلت يا رسول الله لو اتخذت من مقام ابراهيم مصلى فنزل واتخذوا من مقام ابراهيم مصلى وقلت يا رسول الله يدخل على نساءك البر والفاجر فلو أمرتهن أن يحتجبن فنزلت آية الحجاب واجتمع نساء النبي صلى الله عليه وسلم في الغيرة فقلت عسى ربه ان طلقكن أن يبدله أزواجا خيرا منكن فنزلت كذلك وقال ابن عباس انما نزلت في ناس من المسلمين كانوا يتحينون طعام رسول الله صلى الله عليه وسلم فيدخلون عليه قبل الطعام قبل أن يدرك ثم يأكلون ولا يخرجون وكان رسول الله صلى الله عليه وسلم يتأذى بهم فنزلت الآية يا أيها الذين آمنوا لا تدخلوا بيوت النبي الا أن يؤذن لكم يعني الا أن تدعوا ﴿ الى طعام ﴾ فيؤذن لكم فتأكلون ﴿ غير ناظرين اناه ﴾ يعني منتظرين نضجه ووقت ادراكه ﴿ ولكن اذا دعيتم فادخلوا فاذا طعمتم ﴾ أي أكلتم الطعام ﴿ فانتشروا ﴾ أي فاخرجوا من منزله وتفرقوا

فرجع ونزلت ( ولكن اذا دعيتم فادخلوا فاذا طعمتم فانتشروا ) فتفرقوا

(الى طعام غير ناظرين اناه) نضجه وحينه (ولكن اذا دعيتم فادخلوا فاذا طعمتم) أكلتم ( فانتشروا ) فاخرجوا

﴿ ولا مستأنسين لحديث ﴾ لحديث بعضكم بعضا ﴿ وخلوا هل البيت يتسحيا عصف على ناظرين ﴾ ومقدرين بفعل اى ولا تدخلوا ولا تمكثوا مستأنسين ﴿ ان ذلكم ﴾ يعنى ان ذكركم ﴿ كان يؤذى النبى ﴾ لتضيق المنزل عليه وعلى اهله وشغله عن لايعنيه ﴿ فيستحيى منكم ﴾ من اخراجكم لقوله ﴿ والله لايستحى من الحق ﴾ يعنى ان اخراجكم حق فينبغى ان لايترك حيائه كما لم تركه الله ترك الحيى فامركم باخروج وقرئ لايستحى بحذف الياء الاولى والقاء حركتها على الحاء ﴿ واذا سألتموهن متاعا ﴾ شيأ ينتفع به ﴿ فسألوهن ﴾ المتاع ﴿ من وراء حجاب ﴾ ستر روى ان عمر رضى الله عنه قال يارسول الله يدخل عليك البر والفاجر فلو امرت امهات المؤمنين بالحجب فنزلت وقيل انه عليه الصلاة والسلام كان يطعم ومعه بعض اصحابه فاصابت يد امرأة رضى الله عنها يده فكره النبى عليه الصلاة والسلام ذلك فنزلت ﴿ ذلكم اطهر لقلوبكم وقلوبهن ﴾ من الخواطر الشيطانية ﴿ وما كان لكم ﴾ وما صح لكم ﴿ ان تؤذوا رسول الله ﴾ ان تفعلوا ما يكرهه ﴿ ولان تنكحوا ازواجه من بعده ابدا ﴾ من بعد وفاته

﴿ ولا مستأنسين لحديث ﴾ اى لاتطيلوا الجلوس ليستأنس بعضكم بحديث بعض ولا تفعلوا كما يفعله المنافقون فانهم يثقلون فيهوا عن ذلك ﴿ ان ذلكم كان يؤذى النبى فيستحيى منكم ﴾ اى فيستحيى من اخراجكم ﴿ والله لايستحى من الحق ﴾ اى لايترك تأديبكم وبيان الحق حيث ولما كان اخراجه يمتنع الحيى من بعض الافعال قال لايستحى من الحق تعنى لايمتنع منه ولا يتركه ترك الحيى منكم وهذا ادب ادب الله به الثقلاء وقيل تحسبك من الثقلاء ان الله لم يحتملهم ﴿ واذا سألتموهن متاعا ﴾ اى واذا سألتم نساء النبى صلى الله عليه وسلم حاجة ﴿ فسألوهن من وراء حجاب ﴾ اى من وراء ستر فيه آية حجاب فلم يكن لاحد ان ينظر الى امرأة من نساء رسول الله صلى الله عليه وسلم متنقبة كانت او غير متنقبة ﴿ ذلكم اطهر لقلوبكم وقلوبهن ﴾ اى من الريب ﴿ وما كان لكم ان تؤذوا رسول الله ﴾ اى ليس لكم ان تفعلوا شيأ من الاشياء ﴿ ولان تنكحوا ازواجه من بعده ابدا ﴾

---

( ولا مستأنسين لحديث ) ولا تجلسوا مستأنسين لاحاديث مع ازواج النبى صلى الله عليه وسلم ( ان ذلكم كان يؤذى النبى ) نزلت فى ناس دخلوا على رسول الله صلى الله عليه وسلم فاطالوا الجلوس فامرهم الله بالقيام ( فيستحيى منكم ) ان يأمركم بالخروج وهو لا يستحيى منكم ان يأمركم بالخروج ( واذا سألتموهن ) كلمتموهن يعنى ازواج النبى صلى الله عليه وسلم ( متاعا ) كلاما ( فسألوهن ) كلموهن ( من وراء حجاب ) من خلف الستر ( ذلكم ) الذى ذكرت ( اطهر لقلوبكم وقلوبهن ) من الريبة ( وما كان لكم ان تؤذوا رسول الله ) بالدخول عليه بغير اذنه ولا تحدثوا مع ازواجه ( ولا ان تنكحوا ) تتزوجوا ( ازواجه من بعده ) من بعد موته ( ابدا ) نزلت هذه الآية فى طلحة بن عبيد الله اراد ان يتزوج عائشة بعد

---

﴿ ولا مستأنسين لحديث ﴾ حديث بعضكم بعضا وحديث اهل البيت يتسحيا عصف على ناظرين ﴿ ومقدرين بفعل اى ولا تدخلوا ولا تمكثوا مستأنسين ﴿ ان ذلكم ﴾ يعنى ان ذكركم ﴿ كان يؤذى النبى ﴾ لتضيق المنزل عليه وعلى اهله وشغله عن لايعنيه ﴿ فيستحيى منكم ﴾ من اخراجكم لقوله ﴿ والله لايستحى من الحق ﴾ يعنى ان اخراجكم حق فينبغى ان لايترك حيائه كما لم تركه الله ترك الحيى فامركم باخروج وقرئ لايستحى بحذف الياء الاولى والقاء حركتها على الحاء ﴿ واذا سألتموهن متاعا ﴾ شيأ ينتفع به ﴿ فسألوهن ﴾ المتاع ﴿ من وراء حجاب ﴾ ستر روى ان عمر رضى الله عنه قال يارسول الله يدخل عليك البر والفاجر فلو امرت امهات المؤمنين بالحجب فنزلت وقيل انه عليه الصلاة والسلام كان يطعم ومعه بعض اصحابه فاصابت يد امرأة رضى الله عنها يده فكره النبى عليه الصلاة والسلام ذلك فنزلت ﴿ ذلكم اطهر لقلوبكم وقلوبهن ﴾ من الخواطر الشيطانية ﴿ وما كان لكم ﴾ وما صح لكم ﴿ ان تؤذوا رسول الله ﴾ ان تفعلوا ما يكرهه ﴿ ولان تنكحوا ازواجه من بعده ابدا ﴾ من بعد وفاته

رسول الله صلى الله عليه وسلم ولا نكاح ازواجه من بعده موته (ان ذلكم كان عند الله عظيما) أي ذنبا عظيما (ان تبدوا شيأ) من ايذاء النبي صلى الله عليه وسلم او من نكاحهن (أو تخفوه) في انفسكم من ذلك (فان الله كان بكل شيء عليما) لم قيل هذا نزلت آية الحجاب قال الآباء والابناء



أو فراقه وخص التي لم يدخل بها لما روى ان اشعث بن قيس تزوج المستعيذة في ايام عمر رضي الله عنه فهم برجمها فاخبر بانه عليه الصلاة والسلام فارقها قبل ان يمسها فتركها من غير تكير ﴿ ان ذلكم ﴾ يعني ايذاءه ونكاح نسائه ﴿ كان عند الله عظيما ﴾ ذنبا عظيما وفيه تعظيم من الله لرسوله وايجاب لحرمته حيا وميتا والحاق بالغ في الوعيد عليه فقال ﴿ ان تبدوا شيأ ﴾ كنكاحهن على ألسنتكم ﴿ أو تخفوه ﴾ في صدوركم ﴿ فان الله كان بكل شيء عليما ﴾ فيعلم ذلك فيجازيكم به وفي هذا التعميم مع البرهان على المقصود مزيد تهويل ومبالغة في الوعيد ﴿ لا جناح عليهن في آبائهن ولا ابنائهن ولا اخوانهن ولا ابناء اخوانهن ﴾ استيناف لمن لا يجب الاحتجاب عنهم روى انه لما نزلت آية الحجاب قال الآباء والابناء والاقارب يا رسول أونكلمهن ايضا من وراء حجاب فنزلت وانما لم يذكر العم والخال لانهما بمنزلة الوالدين ولذلك سمى العم ابا في قوله تعالى واله آبائك ابراهيم واسمعيل واسحق اولانه كره ترك الاحتجاب عنهما مخافة ان يصفا لابنا تهما ﴿ ولا نسائهن ﴾ يعني النساء المؤمنات ﴿ ولا ما ملكت ايمانهن ﴾ من العبيد والاماء وقيل من الاماء خاصة وقدمن في سورة

نزلت في رجل من أصحاب رسول الله صلى الله عليه وسلم قال اذا قبض رسول الله صلى الله عليه وسلم فلأنكحن عائشة قبل هو طلحة بن عبيد الله فاخبر الله ان ذلك محرم وقال ﴿ ان ذلكم كان عند الله عظيما ﴾ أي ذنبا عظيما وهذا من اعلام تعظيم الله لرسوله صلى الله عليه وسلم وايجاب حرمته حيا وميتا واعلامه بذلك مما طلب نفسه وسر قلبه واستفرغ شكره فان من الناس من تفرط غيرته على حرمته حتى تمنى لها الموت قبله لئلا تنكح بعده ﴿ ان تبدوا شيأ ﴾ أي من أمر نكاحهن على ألسنتكم ﴿ أو تخفوه ﴾ أي في صدوركم ﴿ فان الله كان بكل شيء عليما ﴾ أي يعلم سركم وعلانيتكم نزلت فيمن أضمر نكاح عائشة بعد رسول الله صلى الله عليه وسلم وقيل قال رجل من الصحابة ما بالنا نمنع من الدخول على بنات أعمامنا فنزلت هذه الآية ولما نزلت آية الحجاب قال الآباء والابناء والاقارب لرسول الله ونحن أيضا يا رسول الله نكلمهن من وراء حجاب فانزل الله عز وجل ﴿ لا جناح عليهن في آبائهن ولا أبنائهن ولا اخوانهن ولا أبناء اخوانهن ولا أبناء اخواتهن ﴾ أي لا اثم عليهن في ترك الحجاب عن هؤلاء الاصناف من الاقارب ﴿ ولا نسائهن ﴾ قيل أراد به النساء المسلمات حتى لا يجوز للكتابيات الدخول على ازواج رسول الله صلى الله عليه وسلم وقيل هو عام في المسلمات والكتابيات وانما قال ولا نسائهن لانهن من أجناسهن ﴿ ولا ما ملكت أيمانهن ﴾ اختلفوا في ان عبد المرأة هل يكون محرما لها أم لا قال قوم بل يكون محرما لقوله تعالى ولا ما ملكت أيمانهن وقال قوم العبد كالاجنبي وليس بمحرم لانه

موت النبي عليه السلام (ان ذلكم) اذى وغم وتنغيص من تزوج أزواجه بعده موته (كان عند الله عظيما) ذنبا عند الله عظيما في العقوبة (ان تبدوا شيأ) تظهروا شيأ من ذلك (أو تخفوه) تسروه (فان الله كان بكل شيء عليما) فيجازيكم به (لا جناح عليهن) على أزواج النبي عليه السلام وأزواج المؤمنين (في آبائهن) في دخول آبائهن عليهن ولا ابنائهن ومعهن (ولا أبنائهن ولا اخوانهن ولا أبناء اخوانهن) ولا أبناء أخواتهن (ولا نسائهن) نساء أهل دينهن ولا يحل لمسلمة أن تتجرد عند يهودية أو نصرانية أو مجوسية (ولا ما ملكت أيمانهن) الاماء دون العبد



وراء حجاب نزل لا جناح عليهن في آبائهن ولا أبنائهن ولا اخوانهن ولا أبناء اخوانهن ولا أبناء اخواتهن ولا نسائهن ) أي نساء المؤمنات ( ولا ما ملكت أيمانهن ) أي لا اثم عليهن في ان لا يحتجبن من هؤلاء ولم يذكر العم والخال لانهما بمنزلة الوالدين وقد جاءت تسمية العم ابا قال الله تعالى واله آبائك ابراهيم واسمعيل واسحق واسمعيل عم يعقوب وعبيدهن عند الجمهور كالاجانب ثم نقل الكلام من الغيبة الى الخطاب وفي هذا النقل فضل تشديد كأنه قيل

النور ﴿ وتقين الله ﴾ فيما امرتين به ﴿ ان الله كان على كل شئ شهيد ﴾ لا يخفى عليه خافية ﴿ ان الله وملائكته يصلون على النبي ﴾ يعتنون باظهار شرفه وتعظيم شأنه ﴿ ياايها الذين آمنوا صلوا عليه ﴾ اعتنوا انتم ايضا فانكم اولى بذلك وقولوا اللهم صل على محمد ﴿ وسلموا تسليما ﴾ وقولوا السلام عليك ايها النبي وقيل وانقادوا لاوامره وفي الآية دليل على وجوب الصلاة في الجملة وقيل تجب الصلاة كما جرى ذكره لقوله عليه الصلاة والسلام رغم انف رجل ذكرت عنده فلم يصل علي وقوله من ذكرت عنده فلم يصل علي فدخل النار فابعده الله وتحوز الصلاة على غيره تبعا له وتكره استقلالا لانه في العرف صار شعارا لذكر الرسل ولذلك كره ان يقال محمد عز وجل وان كان

---

(وتقين الله) في دخول هؤلاء عليكن وكلا مكن معهم (ان الله كان على كل شئ) من أعمالكم (شهيدا ان الله وملائكته يصلون على النبي ياايها الذين آمنوا صلوا عليه) بالدعاء (وسلموا تسليما) لاموره (عشرا)

---

الامامة دون العبيد ﴿ وتقين الله ﴾ أي ان يراكن احد غير هؤلاء ﴿ ان الله كان على كل شئ ﴾ أي من أعمال العباد ﴿ شهيدا ﴾ ﴿ قوله عز وجل ﴾ ان الله وملائكته يصلون على النبي ﴾ قال ابن عباس أراد ان الله يرسم النبي والملائكة يدعون له وعندنا يصلون يتبركون وقيل الصلاة من الله الرحمة ومن الملائكة الاستغفار فصلاة الله ثناؤه عليه عند ملائكته وصلاة الملائكة الدعاء ﴿ ياأيها الذين آمنوا صلوا عليه ﴾ أي ادعوا له بالرحمة ﴿ وسلموا تسليما ﴾ أي حيوه بتحية الاسلام

## ﴿ فصل في صفة الصلاة على النبي صلى الله عليه وسلم وفضلها ﴾

اتفق العلماء على وجوب الصلاة على النبي صلى الله عليه وسلم ثم اختلفوا فقيل تجب في العمر مرة وهو الاكثر وقيل تجب في كل صلاة في التشهد الاخير وهو مذهب الشافعي واحد الروايتين عن أحمد وقيل تجب كلما ذكر (١) واختاره الطحاوي من الحنفية واختلفي من الشافعية والواجب اللهم صل على محمد ومازاد سنة (ق) عن عبد الرحمن بن أبي ليلى قال لقيني كعب بن عجرة فقال ألا اهدي لك هدية ان النبي صلى الله عليه وسلم خرج علينا فقلنا يارسول الله قد علمنا كيف نسلم عليك فكيف نصلي عليك قال قولوا اللهم صل على محمد وعلى آل محمد كما صليت على ابراهيم وعلى آل ابراهيم انك حميد مجيد اللهم بارك على محمد وعلى آل محمد كما باركت على ابراهيم وعلى آل ابراهيم انك حميد مجيد (ق) عن أبي حميد الساعدي قال قوا يارسول الله كيف نصلي عليك قال قولوا اللهم صل على محمد وعلى أزواجه وذريته كما صليت على ابراهيم وبارك على محمد وعلى ازواجه وذريته كما باركت على ابراهيم انك حميد مجيد (م) عن أبي مسعود البدري قال أتانا رسول الله صلى الله عليه وسلم ونحن في مجلس سعد بن عبادة فقال له بشير بن سعد أمرنا الله أن نصلي عليك يارسول الله فكيف نصلي عليك فسكت رسول الله صلى الله عليه وسلم حتى تمنينا انه لم يسأله ثم قال رسول الله صلى الله عليه وسلم قولوا اللهم صل على محمد وعلى آل محمد كما صليت على ابراهيم وبارك على محمد وعلى آل محمد كما باركت على ابراهيم في العالمين انك حميد مجيد والسلام كما قد علمتم (م) عن أبي هريرة قال قال رسول الله صلى الله عليه وسلم من صلى علي واحدة صلى الله عليه بها

---

(١) قوله واختاره الطحاوي الخ ضعيف والمعتمد قول الكرخي انه واجب مرة واما كلما ذكر فمستحبة اوده في مجمع الانهر وبه علم ما في كلام الشرنبلالي

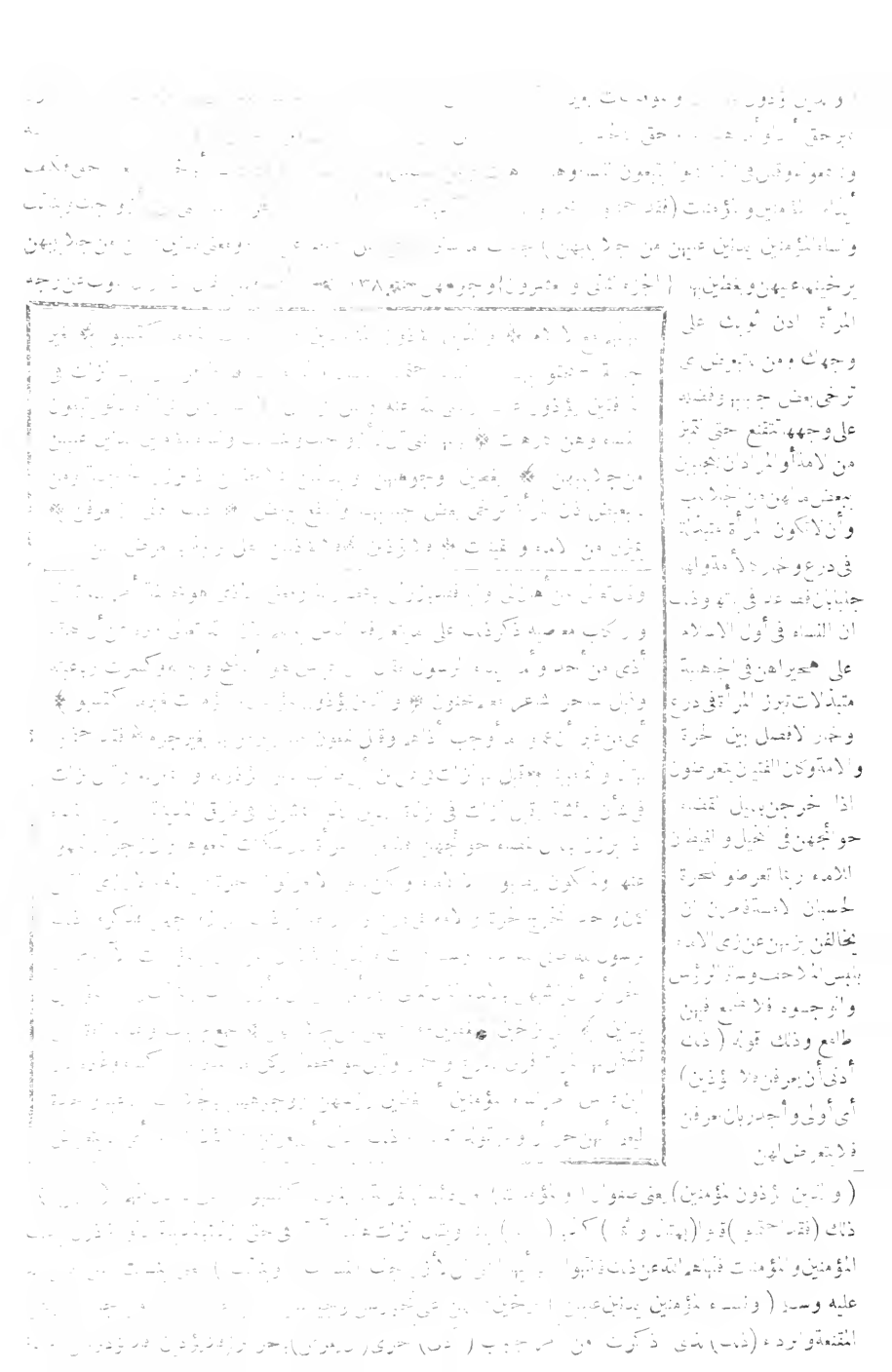

(وكان الله غفورا) فاسلفت منهن من التفريط (رحيما) بهن حيث أدب المنكر (أن لم ينته المنافقون والذين في قلوبهم مرض) فجورهم وهم زناة من قولهم فيطمع الذي في قلبه مرض (والمرجفون في المدينة) هم أناس كانوا يرجفون بأخبار السوء عن سرايا رسول الله صلى الله عليه وسلم فيقولون هزموا وقتلوا وجرى عليهم كيت وكيت فكانوا يسرون بذلك فأدب المؤمنين بقوله أرجف بكذا اذا أخبر به على غير حقيقة لكونه خبرا متزلزلا غير ثابت من الرجفة وهي الزلزلة (لنغرينك بهم) لنأمرنك بقتالهم أو لنسلطنك عليهم (ثم لا يجاورونك فيها) في المدينة وهو عطف على لنغرينك لا يمكنون من أن يجاب به القسم لحقيقة قولك أقسم لئن لم ينتهوا لأجلدنك وقد كان الجلاء

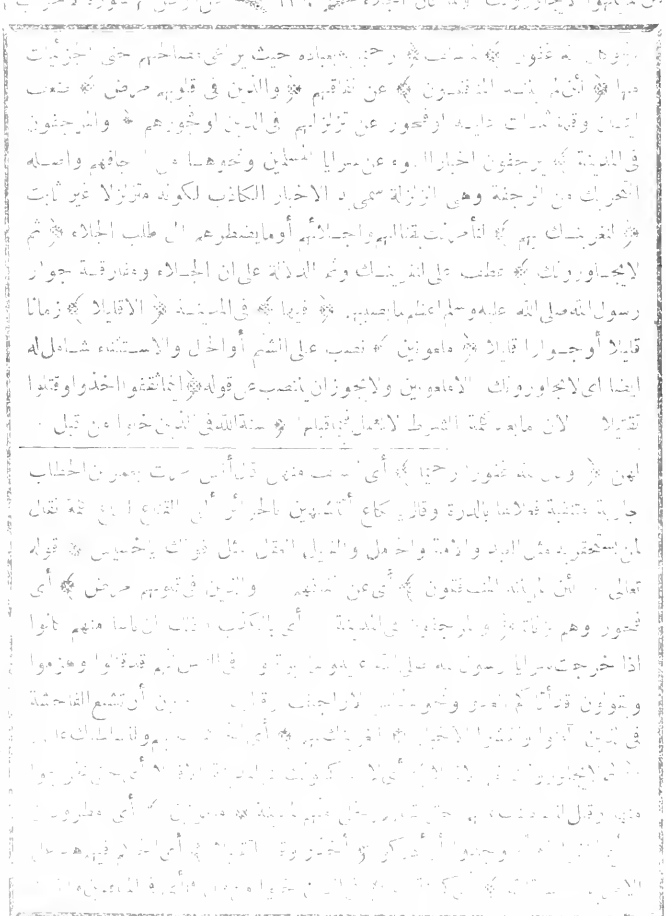

عظم من جميع ما أخبروا به عطف بثم لبعد حاله عن حال المعطوف عليه (الا قليلا) نصب الا قليلا والمعنى أن لم ينتهوا المنافقون عن عداوتهم وكيدهم والفسقة عن فجورهم والمرجفون عما يخوضون من أخبار السوء لنأمرنك بأن تفعل الافعال التي تسوءهم ثم بأن تضطرهم الى طلب الجلاء عن المدينة والى أن لا يساكنوك فيها لازمنا غير ذلك ولكنا يرحمهم فنحميك اذى اعدائهم وعوائقهم على سبيل الدوام (ملعونين) نصب على الشتم أو الحال أي لا يجاورونك الا ملعونين ولا يتسلطون على الشرف عليهم بل كانوا مرصولا بالنصب من أخذوا لان ما بعد حروف الشرط لا يعمل فيما قبلها (أينما ثقفوا) وجدوا (أخذوا وقتلوا تقتيلا) والتشديد دل على التكثير

(سنة الله) مصدر مؤكد لما دل عليه الكلام من معنى الاهدار كأنه قيل أهدر الله دم المنافقين سنة الله (من قبل) مضوا (من قبل) من قبلهم

(ويسألك الناس عن الساعة) متى قيامها استعجالا على سبيل الاستهزاء (قل انما علمها عند الله) لا يعلمها غيره (وما يدريك) وما يعلمك (لعل الساعة تكون قريبا) شيء قريب لأن كل ما هو آت قريب أو لعل مجيئها قريب لأن كل ما هو آت آت لا محالة (ان الله لعن الكافرين) طردهم عن رحمته (وأعد لهم سعيرا) نارا تسعر عليهم (خالدين فيها) مؤبدا (ملعونين) مقتولين (أينما ثقفوا) وجدوا (أخذوا وقتلوا تقتيلا) هكذا من حق الذين يفعلون ما فعلوا (من قبل) مضوا (من قبلهم

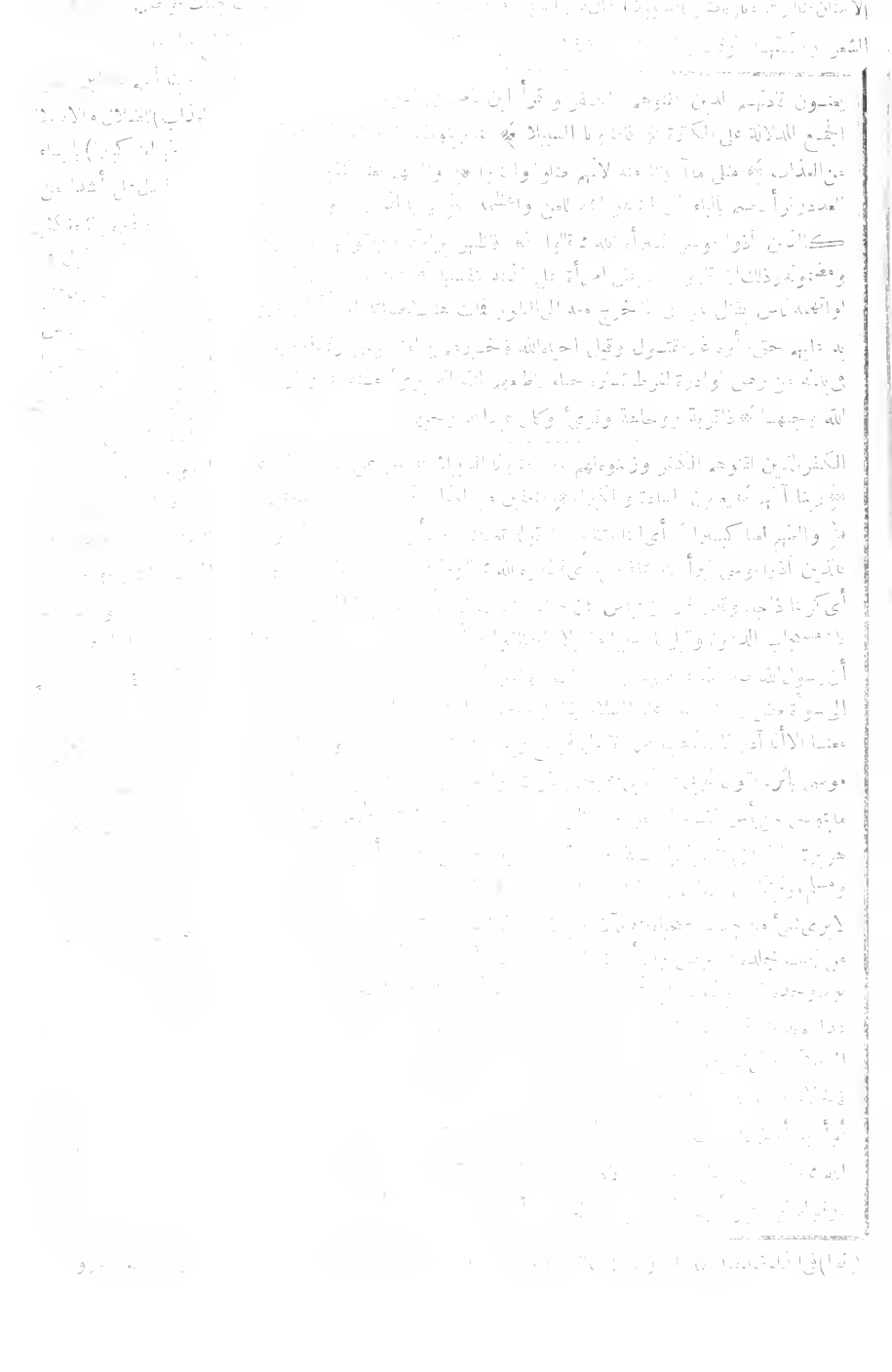

(لا يعزب عنه) وبكسر الزاي على يقال عزب يعزب ويعزب اذا غاب وبعد (مثقال ذرة) مقدارا أصغر نملة (في السموات ولا في الارض ولا أصغر من ذلك) من مثقال ذرة (ولا أكبر) من مثقال ذرة (الا في كتاب مبين) الا في اللوح المحفوظ ولا أصغر ولا أكبر بالرفع عطف على مثقال ذرة ويكون الا بمعنى لكن اورفعا بالابتداء والخبر في كتاب واللام في (ليجزي الذين آمنوا وعملوا الصالحات أولئك لهم مغفرة) لهم قصر وافيد هم مدارج الايمان (ورزق كريم) لهم معروا عليه من مناهج الاحسان متعلق بلتأتينكم تعليلا له (والذين سعوا في آياتنا) جاهدوا في رد القرآن (معاجزين) مسابقين ظانين انهم يفوتونا ومعجزين مكي وأبو عمرو أي ﴿ ١٤٧ ﴾ مثبطين الناس عن اتباعها (سعيرة) وأما (من رجز أليم) برفع أليم مكي وحفص ويعقوب صفة العذاب أي عذاب أليم من سيء العذاب قل قتادة الرجز سوء العذاب وغيرهم بالجر صفة لرجز (ويرى) في موضع الرفع بالاستئناف أي ويعلم (الذين أوتوا العلم) يعني أصحاب رسول الله صلى الله عليه وسلم ومن يطأ أعقابهم من أمته وعلماء أهل الكتاب الذين أسلموا كعبد الله بن سلام وأصحابه والمفعول الاول ليرى (الذي أنزل اليك من ربك) يعني القرآن (هو الحق) أي الصدق وهو فصل والحق مفعول ثان أو في موضع (لا يعزب عنه) لا يغيب عنه (مثقال ذرة) وزن (ذرة وهي النملة الحمراء الصغيرة) في السموات ولا في الارض ولا أصغر من ذلك ولا أكبر) مثل من ذلك (الا وهو مكتوب في اللوح المحفوظ مخصص بلامه (ليجزي) أي يجزي (الذين آمنوا) بمحمد عليه السلام والقرآن (وعملوا الصالحات) الخيرات فيما بينهم وبين ربهم (أولئك لهم مغفرة) لذنوبهم في الدنيا (ورزق كريم) ثواب حسن في الجنة (والذين سعوا) كذبوا (في آياتنا) محمد صلى الله عليه وسلم والقرآن (معاجزين) يسبوننا فائتين من عذابنا (أولئك لهم عذاب من رجز أليم) عذاب وجمع (ويرى) أي يرى (الذين أوتوا العلم) أعطوا العلم بالتوراة عبد الله بن سلام وأصحابه (الذي أنزل اليك من ربك هو الحق) يعني القرآن

مبتدأ محذوف او مبتدأ خبره ﴿ لا يعزب عنه مثقال ذرة في السموات ولا في الارض ﴾ وقرأ الكسائي لا يعزب بالكسر ﴿ ولا اصغر من ذلك ولا اكبر الا في كتاب مبين ﴾ جملة مؤكدة لنفي العزوب ورفعهما بالابتداء وتؤيده القراءة بالفتح على نفي الجنس ولا يجوز عطف المرفوع على مثقال والمفتوح على ذرة بانه فتح في موضع الجر لامتناع الصرف لان الاستثناء يمنعه اللهم الا اذا جعل الضمير في عنه للغيب وجعل المثبت في اللوح خارجا عند الجمهور على المطالعين له فيكون المعنى لا ينفصل عن الغيب شيء الا مسطورا في اللوح ﴿ ليجزي الذين آمنوا وعملوا الصالحات ﴾ علة لقوله لتأتينكم وبيان لما يقتضي اتيانها ﴿ اولئك لهم مغفرة ورزق كريم ﴾ لا تعب فيه ولا من عامه ﴿ والذين سعوا في آياتنا ﴾ بالابطال وتزهيد الناس فيها ﴿ معاجزين ﴾ مسابقين كي يفوتونا وقرأ ابن كثير وابو عمرو معجزين أي مثبطين عن الايمان من اراده ﴿ اولئك لهم عذاب من رجز ﴾ من سيء العذاب ﴿ أليم ﴾ مؤلم ورفعه ابن كثير ويعقوب وحفص ﴿ ويرى الذين اوتوا العلم ﴾ ويعلم اولو العلم من الصحابة ومن شايعهم من الامة او من مسلمي اهل الكتاب ﴿ الذي انزل اليك من ربك ﴾ القرآن ﴿ هو الحق ﴾ ومن رفع الحق جعل هو ضميرا مبتدأ والحق خبره والجملة ثاني مفعول يرى وهو مرفوع مستأنف للاستشهاد باولى العلم على الجملة الساعين في الآيات

قراءة الساعة تولها آية ﴿ لا يعزب عنه ﴾ أي لا يغيب عنه ﴿ مثقال ذرة ﴾ أي وزن ذرة ﴿ في السموات ولا في الارض ولا اصغر من ذلك شيء من الذرة ﴿ ولا أكبر الا في كتاب مبين ﴾ أي في اللوح المحفوظ ﴿ ليجزي الذين آمنوا وعملوا الصالحات أولئك لهم مغفرة ﴾ أي الذنوب ﴿ ورزق كريم ﴾ هي الجنة ﴿ والذين سعوا في آياتنا ﴾ أي في ابطالها ﴿ معاجزين ﴾ أي أي يحسبون أنهم يفوتوننا ﴿ أولئك لهم عذاب من رجز أليم ﴾ قيل الرجز سوء العذاب ﴿ ويرى الذين أوتوا العلم ﴾ من أهل الكتاب ﴿ الذي أنزل اليك من ربك ﴾ يعني القرآن ﴿ هو الحق ﴾ هي الذي

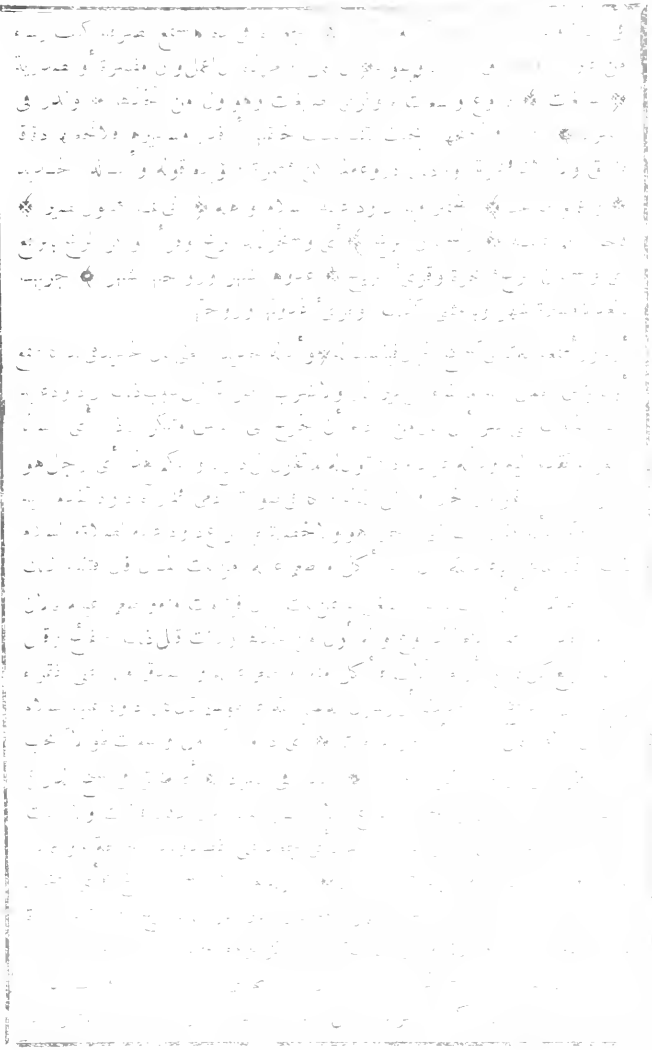

حال مقامه أي جلوسه عن سرير ﴿ بأذن ربه ﴾ بعلمه وتيسيره ﴿ ومن يزغ منهم ﴾ ومن يعدل منهم عن طاعتنا ﴿ نذقه من عذاب السعير ﴾ عذاب الآخرة ﴿ يعملون له ما يشاء ﴾ من

﴿ وأسلنا له عين القطر ﴾ أي أذبنا له عين النحاس ثلاثة أيام بلياليها كجري الماء وكان بأرض اليمن وقيل أذبنا له

لداود الحديد ﴿ ومن الجن من يعمل بين يديه بإذن

عباس سخر الله الجن لسليمان عليه الصلاة والسلام وأمرهم

﴿ ومن يزغ ﴾ أي يعدل ﴿ منهم ﴾ من الجن ﴿ عن أمرنا نذقه من

طاعة سليمان ﴿ نذقه من عذاب السعير ﴾ قيل هذا في الآخرة وقيل

الله تعالى وكل بكل واحد منهم ملكا يضربه بسوط من نار فمن زاغ منهم عن طاعة سليمان ضربه

السوط ضربة أحرقته ﴿ يعملون له ما يشاء من محاريب ﴾ أي مساجد وقال

المرتفعة والقصور والمجالس الشريفة المصونة عن الابتذال و

وذلك أن داود عليه الصلاة والسلام أسس

ثم أفنى ذلك على يد ولده سليمان بن داود وكان أبوه

يديه فلما توفي داود عليه السلام واختار سليمان

بيت المقدس فجمع الجن والشياطين وأمرهم بتلك الأعمال وخص كل

فاسر الجن والشياطين في تفصيل

بالرخام والصفائح وجعل الثلثين عشر

فلما فرغ من بناء المدينة ابتدأ في بناء

الذهب والفضة من معادنهما ومنهم من استخرج الجواهر

ومنهم من أتى بالمسك والعنبر والطيب من

تعالى ثم أحضر الدواب وأمرهم

الجواهر وثبت

ويجلب

بالآلئ

ملك الأرض

واعترافا وكسحا وعن ابن عباس رضى الله عنهما من يشكر على أحواله كلها يشكر بنى من عن الشكر وحكى عن داود عليه السلام أنه قال يا رب أى شىء من الشكر كان ساعة من الليل والنهار من آل داود قائم يصلى (﴿ ) على اداء الشكر بقلبه ولسانه وجوارحه كذلك لو كان يؤدى شكر نعمة تستدعى شكرا آخر لالى نهاية ولذلك قيل الشاكر من يرى عجزه عن الشكر ﴿ فلما قضينا عليه الموت ﴾ اى على سليمان ﴿ ما دلهم على موته ﴾ ما دل الجن وقيل آله ﴿ الا دابة الارض ﴾ اى الارضة اضيفت الى فعلها وقرئ بفتح الراء وهو تأثر الخشبة من فعلها يقال أرضت الارضة الخشبة ارضا فارضت ارضها اذا كلت القوادح الاسنان اكلا فاكلت اكلا ﴿ تأكل منسأته ﴾ عصاه من نسأت البعير اذا طردته لانه تطرد بها وقرئ بفتح الميم وتخفيف الهمزة قلبا وحذفا على غير قياس اذ القياس اخراجها بين بين ومنساءته على مفعالة كميضاءة فى ميضأة ومن ساءته اى طرف عصاه مشتقا من سأة القوس وفيه لغتان كافى قحة وقحة ﴿ فلما خر تبينت الجن ﴾ علمت الجن بعد التباس الامر عليهم ﴿ ان لو كانوا يعلمون الغيب ما لبثوا فى العذاب المهين ﴾ انهم لو كانوا يعلمون الغيب كما يزعمون لعلموا موته حينما وقع فلما لبثوا بعده

شكر النعمة ﴿ قوله تعالى ﴿ فلما قضينا عليه الموت ﴾ أى على سليمان قال الحسن كان سليمان يتجرد للعبادة فى بيت المقدس السنة والسنتين والشهر والشهرين وأقل من ذلك وأكثر فيدخل فيه ومعه طعامه وشرابه فدخله المرة التى مات فيها وكان سبب ذلك انه كان لايصبح يوما الا وقد نبتت فى محرابه بيت المقدس شجرة فيسألها ما اسمك فتقول كذا وكذا فيقول لاى شىء خلقت فتقول لكذا وكذا فيأمر بها فتقطع وربما نبتت غرس أصبها فغرست وان كانت لدواء كتب ذلك حتى نبتت الخروبة فقال لها ما أنت قالت أنا الخروبة قال ولاى شىء نبت قالت لخراب مسجدك قال سليمان ما كان الله ليخربه وأنا حى أنت التى على وجهك هلاكى وخراب بيت المقدس ثم نزعها وغرسها فى حائطه ثم قال اللهم عم على الجن موتى حتى تعلم الانس ان الجن لا يعلمون الغيب وكانت الجن تخبر الانس انهم يعلمون من الغيب شيأ ويعلمون ما فى غد ثم دخل المحراب وقام يصلى على عادته متكئا على عصاه فمات قائما وكان المحراب كوى من بين يديه ومن خلفه فكان الجن يعملون تلك الاعمال الشاقة التى كانوا يعملون فى حياة سليمان وينظرون اليه ويحسبون انه حى ولا يكذبون احتباسه عن الخروج اليهم لطول صلاته وانقطاعه قبل ذلك فمكثوا يدأبون بعد موته حولا كاملا حتى بنت الارضة عصا سليمان فخروا فعلموا بموته قال ابن عباس فشكرت الجن الارضة فهم يأتونها بالماء والطين فى جوف الخشب فذلك قوله تعالى ﴿ ما دلهم على موته الا دابة الارض ﴾ يعنى الارضة ﴿ تأكل منسأته ﴾ [illegible] الجن أن [illegible] الغيب [illegible]

(الا دابة الارض) لارضة تأكل ( ) تبين للانس ان الجن لا يعلمون الغيب ( ان لو كانوا يعلمون الغيب ما لبثوا فى العذاب المهين ) [illegible] ذلك يظن الانس ان الجن يعلمون

ملك وهو ابن ثلاث عشرة سنة ( الجزء الثاني والعشرون ) سنة فبنى في ملكه أربعين سنة وابتدأ ببناء بيت المقدس

حولا الى ان خرت ميتة على عصاه فعلموا حينئذ بموته وكانوا يستخرجون لسليمان من المعادن فلما علموا ذلك تبادروا الى المعادن فاستخرجوا منها ما استخرجوا فلما رأوا ذلك قالوا لو كان الغيب يعلمون ما لبثوا في العذاب المهين وكان سليمان قد بنى بيت المقدس في موضع فسطاط موسى عليه الصلاة والسلام فكان داود قبل ان يموت أوصى سليمان ببنائه واستعمل الجن فبنوه فلما تم بناؤه دنا أجله فحضره فأراد ان يعمى عليهم موته ليتموه فدخلوا عليه فوجدوه ميتا من قوارير ليس فيه باب فقام يصلي متكئا على عصاه فقبض روحه وهو متكئ عليها فبقي كذلك حتى أكلتها الارضة فخر ثم نظروا عنه وأرادوا ان يعرفوا وقت موته فوضعوا الارضة على العصا فأكلت يوما وليلة فقدروا فحسبوا على ذلك فوجدوه قد مات منذ سنة وكان عمره ثلاثا وخمسين سنة وملك وهو ابن ثلاث عشرة سنة وابتدأ عمارة بيت المقدس لاربع مضين من ملكه ﴿ لقد كان لسبأ ﴾ لاولاد سبأ بن يشجب بن يعرب بن قحطان ومنع الصرف عنه ابن كثير وابو عمرو لانه صار اسم القبيلة وعن ابن كثير قلب همزته ألفا وعلله فخرجه بين بين فلم يؤده الراوي كما وجب ﴿ في مساكنهم ﴾ في مواضع سكناهم وهي باليمن يقال لها مأرب بينها وبين صنعاء مسيرة ثلاث مراحل وقرأ حمزة وحفص بالافراد وفتح الكاف والباقون بالكسر جملا على ما شذ من القياس كالمسجد والمطبع ﴿ آية ﴾ علامة دالة على وجود الصانع المختار وانه قدير على ما يشاء من الامور العجيبة حيث لم يحسن والمعنى معاضدة البرهان السابق كما في قصتي داود وسليمان ﴿ جنتان ﴾ بدل من آية او خبر محذوف وتقديره الآية جنتان وقرئ بالنصب على المدح والمراد جماعتان من البساتين ﴿ عن يمين وشمال ﴾ جماعة عن يمين بلدهم وجماعة عن شماله كل واحدة منها في تقديرها وتخييلها كأنها جنة واحدة او بستان كل

---

ان كانوا يعلمون الغيب ما لبثوا في العذاب والشقاء مخمرين نسيين وهو بيت ويضمونه حيا أراد الله تعالى بيان أن علم الجن انهم لا يعلمون الغيب لانهم كانوا يظنون ذلك جهلهم وقيل في معنى الآية انه لما ظهر أمر الجن وتكشف الناس انهم لا يعلمون الغيب لانهم كانوا قد شهدوا على الانس ذلك ذكر أهل التاريخ أن سليمان مكث وهو بين ثلاث عشرة سنة وتوفي في الملك مدة أربعين سنة وشرع في بناء بيت المقدس لاربع سنين مضين من مدة وتوفي وهو ابن ثلاث وخمسين ﴿ قوله عز وجل ﴾ ﴿ لقد كان لسبأ في مسكنهم آية ﴾ عن قروة بن مسيك المرادي قلت يا رسول الله بأرضنا يقال لها أرض مذحج وأرض يقال لها أرض زرع وأرض يقال لها أرض أبين فأي ذلك أرضك فقال سبأ رجل كان باليمن له عشرة أولاد فسكن منهم ستة أرضا وتيامن منهم أربعة فأما الذين تشاءموا فلخم وجذام وغسان وعاملة وأما الذين تيامنوا فالازد والاشعريون وحمير وكندة ومذحج وانمار فقال رجل يا رسول الله ومن انمار قال الذين منهم خثعم وبجيلة أخرجه الترمذي وقال حديث حسن صحيح وسبأ هو ابن يشجب بن يعرب بن قحطان في مساكنهم أي بأرضهم وقيل اسم أرضهم اليمن على وجه الاشتهار ﴿ وقرئ مسكنهم ﴾ بالفتح أي مسكن كل واحد منهم أي عن يمين واديهم وشماله وقيل عن يمين من أتى بلدهم وشماله وقيل كان لهم واديان

---

لاربع مضين من ملكه وروى ان سليمان لما ابتدأ ببناء بيت المقدس أراد ان يبنيه من ذهب فأوحى الله اليه لم تكن لتبنيه من الذهب ولكن ابنه من الحجارة فبناه فلما تم بناؤه أراد ان يسكنه فأوحى الله اليه لم تكن لتسكنه ولكن اسكنه ولدا من صلبك فسمي بيت المقدس لذلك ﴿ فلما قضينا عليه الموت ﴾ أي على سليمان ﴿ ما دلهم ﴾ ما دل الجن ﴿ على موته ﴾ على موت سليمان ﴿ الا دابة الارض ﴾ الارضة ﴿ تأكل منسأته ﴾ عصاه سميت بذلك لانه ينسأ بها أي يطرد ويزجر وقرأ ابن كثير منسأته بالالف وقرئ منساته ﴿ فلما خر ﴾ سقط سليمان ميتا ﴿ تبينت الجن ﴾ ظهر للانس ﴿ ان لو كانوا يعلمون الغيب ﴾ ما يكون في المستقبل ﴿ ما لبثوا في العذاب المهين ﴾ في الاعمال الشاقة لظنهم انه يأتي بعد ذلك ما يعلمون به انهم لا يعلمون الغيب ﴿ لقد كان لسبأ ﴾ أي في مساكنهم ﴿ آية ﴾ علامة ﴿ جنتان ﴾ بستان ﴿ عن يمين ﴾ الطريق ﴿ وشمال ﴾ شمال الطريق وكان ثلاث عشرة قرية نخوا ليمن بعث الله اليهم ثلاثة عشر نبيا فكذبوهم ﴿ كلوا من رزق ربكم ﴾

شمالها وكل واحدة من الجماعتين في قراريها وتضامها كانها جنة واحدة كما يكون بساتين البلاد العامرة أو أراد بستان كل رجل منهم عن يمين مسكنه وشماله (كلوا من رزق ربكم واشكروا له) حكاية ما قال لهم المبعوثون اليهم أو ما قال لهم لسان الحال أو هم أحقاء بان يقال لهم ذلك ولما سهم بذلك [سورة سبأ ١٥ ١٥٥] نحو قوله (بلدة طيبة ورب

رجل منهم عن يمين مسكنه وعن شماله ﴿ كلوا من رزق ربكم واشكروا له ﴾ حكاية لما قال لهم نبيهم او لسان الحال او دلالة بانهم كانوا احقاء بان يقال لهم ذلك ﴿ بلدة طيبة ورب غفور ﴾ استئناف للدلالة على موجب الشكر اى هذه البلدة التي فيها رزقكم بلدة طيبة وربكم الذي رزقكم وطلب شكركم رب غفور فرطات من شكره ومن قرئ الكل بالنصب على المدح قيل كانت اخصب البلاد واطيبها لم يكن فيها هامة ولا هامة ﴿ فاعرضوا ﴾ عن الشكر ﴿ فارسلنا عليهم سيل العرم ﴾ سيل الامر العرم اى الصعب من عرم الرجل فهو عارم وعرم اذا شرس خلقه وصعب او المطر الشديد او الجرذ اضاف اليه السيل لانه ثقب عليهم سكرا ضربت لهم بالقيس فحبست بها ماء الشجر وتركت فيه ثقبا على مقدار ما يحتاجون اليه او المسناة التي عقدت سكرا على ان جمع عرمة وهي الحجارة المركومة وقيل اسم وادجاء السيل من قبله وكان ذلك بين عيسى ومحمد عليهما الصلاة والسلام

به الجنتان ﴿ كلوا ﴾ أي قيل لهم كلوا ﴿ من رزق ربكم ﴾ أي من ثمار الجنتين قيل كان المرأة تحمل مكتلها على رأسها وتمر بالجنتين فيمتلئ المكتل من انواع الفواكه من غير ان تمس بيدها شيأ ﴿ واشكروا له ﴾ أي على ما رزقكم من النعمة وعملوا بطاعته ﴿ بلدة طيبة ﴾ اى أرض مأرب وهي سبأ بلدة طيبة فسيحة ليست بسبخة وقيل لم يكن يرى في بلدتهم بعوضة ولا ذباب ولا برغوث ولا حية ولا عقرب وكان الرجل يمر ببلدتهم وفي ثيابه القمل فيموت القمل من طيب الهواء ﴿ ورب غفور ﴾ قال وهب اي وربكم ان شكرتم على ما رزقكم رب غفور لمن شكره ﴿ قوله عز وجل ﴿ فاعرضوا ﴾ قال وهب أرسل الله اليهم ثلاثة عشر نبيا يدعوهم الى الله تعالى وذكروهم نعمه عليهم وأنذروهم عقابه فكذبوهم وقالوا ما نعرف لله علينا نعمة فقولوا لربكم فليحبس هذه النعمة عنا ان استطاع فذلك اعراضهم ﴿ فارسلنا عليهم سيل العرم ﴾ العرم الذي لا يطاق قيل ان ماء أحمر أرسله الله تعالى عليهم من حيث شاء وقيل العرم السكر الذي يحبس الماء وقيل العرم الوادي قال ابن عباس ووهب وغيرهما كان لهم سد بنشه بلقيس وذلك انهم كانوا يقتتلون على ماء واديهم فامرت بوادييهم فسد بالصخر والقار بين الجبلين وجعلت لهم ثلاثة أبواب بعضها فوق بعض وبنت دونه بركة ضخمة وجعلت فيها اثني عشر خرجا على عدة انهارهم يفتحونها اذا احتاجوا الى الماء واذا استغنوا عنه سدوها فاذا جاء هم المطر اجتمع عليهم ماء أودية اليمن فاحتبس السيل من وراء السد فامرت بالباب الاعلى ففتح فجرى ماؤه الى البركة وكانوا يسقون من الباب الاعلى ثم من الثاني ثم من الثالث الاسفل ولا ينفد الماء حتى يذوب الماء من الستة المائية فكانت تنعم بذلك على ذلك فبقوا بعدها مدة ما طغوا وكفروا فسلط الله عليهم جرذا

غفور) لمن آمن به وتاب (فأعرضوا) عن الايمان واجابة الرسل ولم يشكروا بذلك (فأرسلنا) سلطنا (عليهم سيل العرم) سيل الوادي فأهلك ما كان لهم من البساتين والبيوت والنعم وغير ذلك والعرم واد في اليمن يقال له وادي الشجر وكان فيه مسناة يحبسون الماء في الوادي بذلك وكان لها ثلاثة أبواب بعضها أسفل من بعض فهدم الله تلك المسناة وأهلكهم بذلك

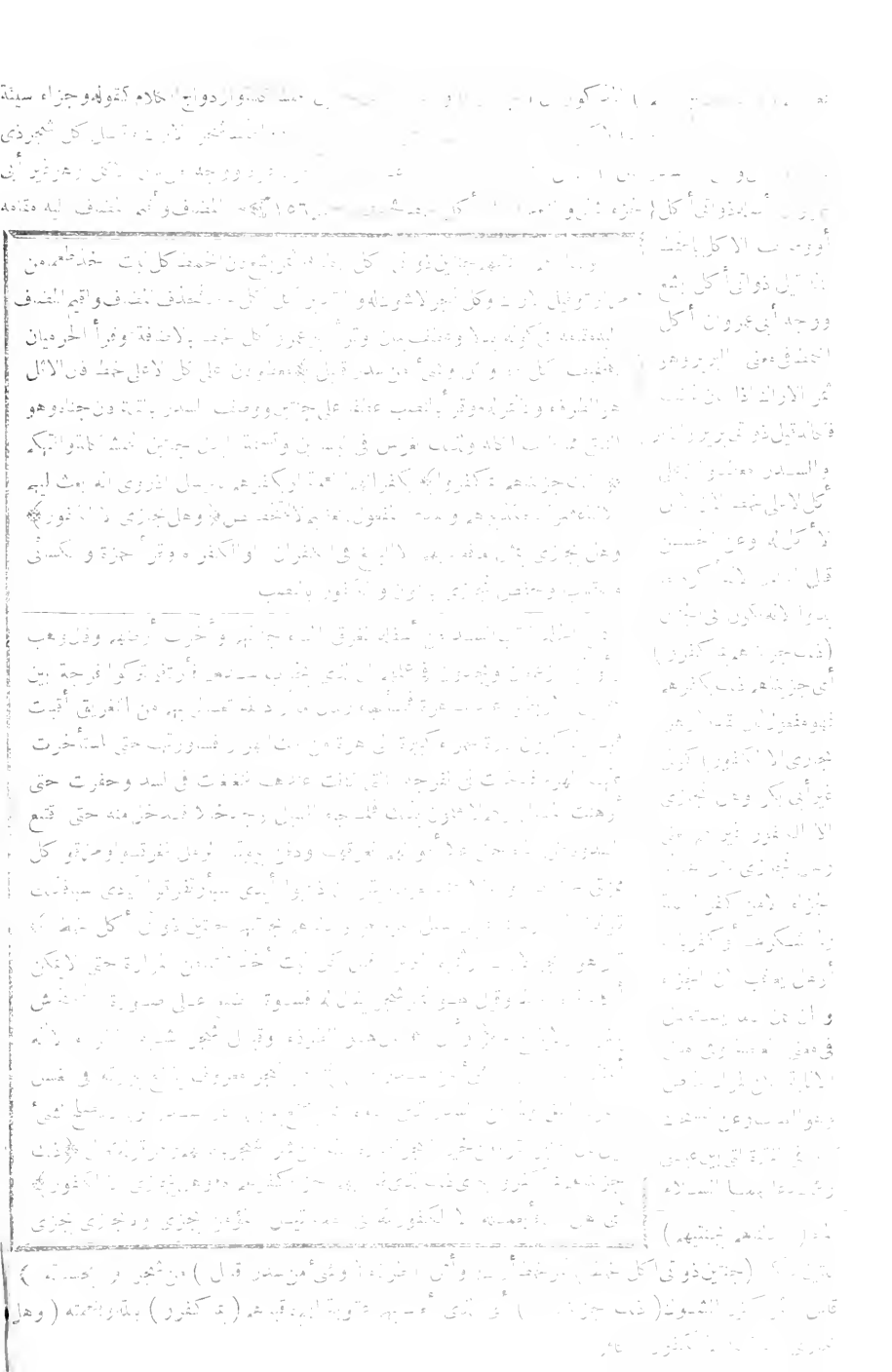

(وجعلنا بينهم) بين سبأ (وبين القرى التى باركنا فيها) بالتوسعة على أهلها فى النعم والمياه وهى قرى الشام (قرى ظاهرة) متواصلة يرى بعضها من بعض لتقاربها فهى ظاهرة لا عين الناظرين أو ظاهرة لسابلها لم تعدعن مسا لكهم حتى يحتاجوا فيها الى حمل زاد وسميت القرية متصلة من سبأ الى الشام (وقدرنا فيها السير) أى جعلنا من القرى على مقدار معلوم يقيل المسافر فى قرية ويروح فى أخرى ﴿ ١٥٧ ﴾ الى ان يبلغ الشام ﴿ سورة سبأ ﴾ (سيروا فيها) وقلنا لهم سيروا لا قول ثمة ولكنهم لما كفروا من السير وسويت لهم اسبابه فكأنهم أمروا بذلك (ليالى وأياما آمنين) أى سيروا فيها ان شئتم بالليل وان شئتم بالنهار فان الامن فيها لاختلاف الاوقات أى سيروا فيها آمنين لا تخافون عدوا ولا حوه ولا عطشا وان تطاولت مدة سفركم وامتدت أياما ولياليا (فقالوا ربنا باعد بين أسفارنا) قالوا يا ليتها كانت بعيدة فنسير على نجائبنا ونرتع فى التجارات ونتلاحق فى الدواب والاسباب بطروا النعمة وملوا العافية فتمنوا الكد والتعب بعد الكفاية والأبو عمرو (ربنا) بفتح الباء (أنفسهم) جعلناهم أحاديث) تحدث الناس بهم وتعجبون من أمرهم (ومزقناهم كل ممزق) وفرقناهم تفريقا بحيث ضرب بهم المثل فيقولون تفرقوا أيدى سبأ (وجعلنا بينهم) وبين أهل سبأ وبين (أهل القرى التى باركنا فيها)

﴿ وجعلنا بينهم وبين القرى التى باركنا فيها ﴾ بالتوسعة على اهلها وهى قرى الشام ﴿ قرى ظاهرة ﴾ متواصلة يظهر بعضها لبعض او راكبة متن الطريق ظاهرة لابناء السبيل ﴿ وقدرنا فيها السير ﴾ بحيث يقيل الغادى فى قرية ويبيت الرائح فى قرية الى ان يبلغ الشام ﴿ سيروا فيها ﴾ على ارادة القول بلسان الحال والمقال ﴿ ليالى وايام ﴾ متى شئتم من ليل ونهار ﴿ آمنين ﴾ لايختلف الامن فيها باختلاف الاوقات او سيروا آمنين وان طالت مدة سفركم فيها او سيروا فيها ليالى اعماركم وايامها لاتلقون فيها الا الامن ﴿ فقالوا ربنا باعد بين اسفارنا ﴾ اشروا النعمة وملوا العافية كبنى اسرائيل فسألوا الله ان يجعل بينهم وبين الشام مفاوز ليتطاولوا فيها على الفقراء بركوب الرواحل وتزود الازواد فاجابهم الله بتخريب القرى المتوسطة وقرأ ابن كثير وابو عمرو وهشام بعد وبعقوب ربنا بالرفع باعد بلفظ الخبر على انه شكوى منهم لبعد سفرهم افراطا فى الترفية وعدم الاعتداد بما انعم الله عليهم فيه ومثله قراءة من قرأ ربنا بعد او بعد على النداء واسناد الفعل الى بين ﴿ وظلموا انفسهم ﴾ حيث بطروا النعمة ولم يعتدوا بها ﴿ فجعلناهم احاديث ﴾ يتحدث الناس بهم تعجبا وضرب مثل فيقولون تفرقوا ايدى سبأ ﴿ ومزقناهم كل ممزق ﴾ فمزقناهم غاية التفريق

---

بحسناته ولايكافأ بسيئاته ﴿ وجعلنا بينهم وبين القرى التى باركنا فيها ﴾ أى بالماء والشجر وهى قرى الشام ﴿ قرى ظاهرة ﴾ أى متواصلة تظهر الثانية من الاولى لقربها منها قيل كان متجرهم من اليمن الى الشام فكانوا يبيتون بقرية ويقيلون باخرى ولا يحتاجون الى حمل زاد من سبأ الى الشام وقيل كانت قراهم أربعة آلاف وسبعمائة قرية متصلة من سبأ الى الشام ﴿ وقدرنا فيها السير ﴾ أى قدرنا سيرهم بين هذه القرى فكان سيرهم فى الغدو والرواح على قدر نصف يوم فاذا ساروا نصف يوم وصلوا الى قرية ذات ماء وشجر فكان مابين اليمن والشام كذلك ﴿ سيروا ﴾ أى وقلنا لهم سيروا ﴿ فيها ليالى وأياما ﴾ أى فى أى وقت شئتم ﴿ آمنين ﴾ أى لاتخافون عدوا ولا جوعا ولا عطشا فبطروا النعمة وسئموا الراحة وطلبوا ان يصيروا على العافية فقالوا ولو كانت جنتنا أبعد مما هى كان أجدر أن تشتهيها وطلبوا البعد والتعب فى الاسفار ﴿ فقالوا ربنا باعد بين أسفارنا ﴾ بفتح ألف باعد بين أسفارنا أى اجعل بيننا وبين الشام مفاوز وفلوات لنركب فيها الرواحل ونتزود الازواد فلما تمنوا ذلك تحول الماء الجاية وظلموا أنفسهم ﴿ أى بالبطر والطغيان ﴿ فجعلناهم أحاديث ﴾ أى عبرة تتلى بعدهم تحدث بأمرهم وشأنهم ﴿ ومزقناهم كل ممزق ﴾ أى فرقناهم فى كل وجه حتى لحقت

بالماء والشجر بين الاردن وفلسطين (قرى ظاهرة) متصلة معاينة (وقدرنا فيها) بين القرى السير (سيروا فيها) سافروا فيها (ليالى وأياما آمنين) من الجوع والعطش واللصوص فى أى وقت شئتم لا بعد ذلك اشكروا النعمة بتركم الليالا بأخذها منكم كما أخذ النعمة الاولى (فقالوا ربنا) بأعدين اسفارنا (وظلموا أنفسهم) بالكفر والبطر وتركوا شكر ذلك (فجعلناهم أحاديث) لمن بعدهم (ومزقناهم) فى البلدان (كل ممزق) مفرق

ومفاعل متآخيان (قل) لمشركي قومك (ادعوا الذين زعمتم من دون الله) أي زعمتموهم آلهة من دون الله فالمفعول الاول الضمير الراجع الى الموصول وحذف كما حذف في قوله أهذا الذي بعث الله رسولا استخفافا لطول الموصول بصلته والمفعول الثاني آلهة وحذف لانه موصوف صفته من دون الله والموصوف يجوز حذفه واقامة الصفة مقامه اذا كان مفهوما فاذا مفعولا زعم محذوفان بسببين مختلفين والمعنى ادعوا الذين عبدتموهم من دون الله من الاصنام والملائكة وسميتموهم باسمه والتجؤا اليهم فيما يعروكم كما تلتجؤن اليه وانتظروا استجابتهم لدعائكم كما تنتظرون استجابته ثم أجب عنهم بقوله (لا يملكون مثقال ذرة) من خير



أو شر أو نفع أو ضر (في {سورة سبأ} السموات ولا في الارض) (وما لهم فيهما من شرك) وما لهم في هذين الجنسين من شركة في الخلق ولا في الملك (وما له) تعالى (منهم) من آلهتهم (من ظهير) من عون يعينه على تدبير خلقه يريد انهم على هذه الصفة من العجز فكيف يصح ان يدعوا كما يدعى ويرجوا كما يرجى (ولا تنفع الشفاعة عنده الا لمن أذن له) أي أذن له الله يعني الا من وقع الاذن للشفيع لاجله وهي اللام الثانية في قولك أذن لزيد لعمرو أي لاجله وهذا تكذيب لقولهم هؤلاء شفعاؤنا عند الله اذ لا [illegible] غير [illegible] الا الاذن (حتى اذا فزع عن قلوبهم) أي كشف الفزع عن قلوب الشافعين والمشفوع لهم بكلمة [illegible] رب العزة في اطلاق

والزنتان متآخيتان ﴿قل﴾ للمشركين ﴿ادعوا الذين زعمتم﴾ اي زعمتموهم آلهة وهما مفعولا زعم حذف الاول لطول الموصول بصلته والثاني لقيام صفته وهي من دون الله مقامه ولا يجوز ان يكون هو مفعوله الثاني لانه لا يلتئم مع الضمير كلاما ولا لا يملكون لانهم لا يزعمونه ﴿من دون الله﴾ والمعنى ادعوهم فيما يهمكم من جلب نفع او دفع ضر لعلهم يستجيبون لكم ان صح دعواكم ثم اجاب عنهم اشعارا بتعين الجواب وانه لا يقبل المكابرة فقال ﴿لا يملكون مثقال ذرة﴾ من خير او شر ﴿في السموات ولا في الارض﴾ في امر ما وذكرهما للعموم العرفي اولان آلهتهم بعضها سماوية كالملائكة والكواكب وبعضها ارضية كالاصنام اولان الاسباب القريبة للشر والخير سماوية وارضية والجملة استئناف لبيان حالهم ﴿وما لهم فيهما من شرك﴾ من شركة لا خلقا ولا ملكا ﴿وما له منهم من ظهير﴾ يعينه على تدبير امرهما ﴿ولا تنفع الشفاعة عنده﴾ فلا ينفعهم شفاعتهم ايضا كما يزعمون اذ لا تنفع الشفاعة عند الله ﴿الا لمن اذن له﴾ اذن له ان يشفع او اذن ان يشفع له لعلو شانه ولم يثبت ذلك واللام على الاول كاللام في قولك الكرم لزيد وعلى الثاني كاللام في جئتك لزيد وقرأ ابو عمرو وحمزة والكسائي بضم الهمزة ﴿حتى اذا فزع عن قلوبهم﴾ غاية لمفهوم الكلام من ان ثمه توقفا وانتظارا

وقيل حفيظ بمعنى حافظ ۞ قوله تعالى ﴿قل﴾ أي قل يا محمد لكفار مكة ﴿ادعوا الذين زعمتم﴾ أي انهم آلهة ﴿من دون الله﴾ والمعنى ادعوهم ليكشفوا عنكم الضر الذي نزل بكم في سني الجوع ثم وصف عجز الآلهة فقال تعالى ﴿لا يملكون مثقال ذرة في السموات ولا في الارض﴾ يعني من خير وشر ونفع وضر ﴿وما لهم﴾ أي للآلهة ﴿فيهما﴾ أي في السموات والارض ﴿من شرك﴾ أي من شركة ﴿وما له﴾ أي الله ﴿منهم﴾ أي من الآلهة ﴿من ظهير﴾ عون ﴿ولا تنفع الشفاعة عنده الا لمن أذن له﴾ أي أذن الله له في الشفاعة قاله تكذيبا للكفار حيث قالوا هؤلاء شفعاؤنا عند الله وقيل يجوز أن يكون المعنى الا لمن أذن الله في ان يشفع له ﴿حتى اذا فزع عن قلوبهم﴾ معناه

(قل) يا محمد لكفار مكة بني مليح (ادعوا الذين زعمتم) انهم (من دون الله) [illegible] الملائكة قل لهم (لا يملكون) لا يقدرون ان ينفعوكم (مثقال ذرة) [illegible] السموات [illegible] ولا مثقال في الارض (وما لهم) للملائكة (فيهما) في خلق السموات والارض (من شرك) [illegible] (من ظهير) من عون في خلق السموات والارض (ولا تنفع الشفاعة) [illegible] الملائكة (عنده) [illegible] (لمن أذن له) بالشفاعة ثم ذكر ضعف الملائكة حيث كلم الله جبريل بالوحي الى محمد صلى الله عليه وسلم [illegible] الملائكة [illegible] عليهم من هيبة كلام الله فكانوا كذلك (حتى اذا فزع) كشف وجلي (عن قلوبهم) الخوف حين انحدر عليهم جبريل فرفعوا رؤسهم

لاذن وفزع شمى الله تعالى والفزع ازالة الفزع وحتى غاية لما فهم من ان ثمة انتظار الاذن ووقتها وفزعنا من قرأ بضم الفاء على البناء للمفعول وقرئ فزع على البناء للفاعل وقرئ فرغ اى نفى الوجل من فرغ الزاد اذا فنى ﴿قالوا﴾ قال بعضهم لبعض ﴿ماذا قال ربكم﴾ فى الشفاعة ﴿قالوا الحق﴾ قالوا قال القول الحق وهو الاذن بالشفاعة لمن ارتضى وهم المؤمنون وقرئ الرفع اى يقوله الحق ﴿وهو العلى الكبير﴾ ذو العلو والكبرياء ليس لملك اولى ان يتكلم ذلك اليوم الا باذنه ﴿قل من يرزقكم من السموات والارض﴾ برياسه تقرر قوله لا يمكنون ﴿قل الله﴾ لا اجواب سواه وفيه اشعار بانهم ان سكتوا او تلعثموا فى الجواب مخافة الالزام فهم مقرون به بقلوبهم

---

الاذن اى لا يشفعون لمن حق ذلك الشفاعين وارباب الشفعين و مشفوع لهم بالاذن وقيل الضمير للملائكة وقد تقدم ذكرهم ضمنا وقرأ ابن عامر وبعقوب فزع على البناء للفاعل وقرئ فرغ اى نفى الوجل من فرغ الزاد اذا فنى ﴿قالوا﴾ قال بعضهم لبعض ﴿ماذا قال ربكم﴾ فى الشفاعة ﴿قالوا الحق﴾ قالوا قال القول الحق وهو الاذن بالشفاعة لمن ارتضى وهم المؤمنون وقرئ الرفع اى يقوله الحق ﴿وهو العلى الكبير﴾ ذو العلو والكبرياء ليس لملك اولى ان يتكلم ذلك اليوم الا باذنه ﴿قل من يرزقكم من السموات والارض﴾ برياسه تقرر قوله لا يمكنون ﴿قل الله﴾ لا اجواب سواه وفيه اشعار بانهم ان سكتوا او تلعثموا فى الجواب مخافة الالزام فهم مقرون به بقلوبهم

---

كشف الفزع و اخرج عن قومهم قيل هم الملائكة وسبب ذلك ما من غشية تصيبهم عند سماع كلام الله تعالى فزع) عن ابى هريرة رضى الله تعالى عنه ان النبى صلى الله عليه وسلم قال اذا قضى الله الامر فى السماء ضربت الملائكة باجنحتها فزعا فزع عن قومهم ﴿قالوا ماذا قال ربكم قالوا﴾ الذى قال ﴿الحق وهو العلى الكبير﴾ (رواه الترمذى) وفى رواية اذا قضى الله فى السماء امرا ضربت الملائكة باجنحتها خضعانا لقوله كأنه سلسلة على صفوان فاذا فزع عن قلوبهم قالوا ماذا قال ربكم قالوا الحق وهو العلى الكبير قال الترمذى حديث حسن صحيح وقوله خضعانا جمع خاضع وهو المنقاد المطمئن والصفوان الحجر الاملس عن ابن مسعود رضى الله عنه قال اذا تكلم الله بالوحى سمع اهل السموات صصلة كجر السلسلة على الصفا فيصعقون فلا يزالون كذلك حتى يأتيهم جبريل فاذا جاء فزع عن قلوبهم فيقولون يا جبريل ماذا قال ربك فيقول الحق فيقولون الحق فخرجه ابو داود والمستغلات صوت الاجراس الصبية بعضها على بعض وقيل الذين يخفرون حضرا من قبيه الساعة قيل كانت الفترة بين عيسى ومحمد عليهما الصلاة والسلام خمسمائة سنة وستة فتعتر سمع الملائكة فيرسلون وحى فسمعت الله محمدا صلى الله عليه وسلم كم جبريل بارسالته الى محمد صلى الله عليه وسلم فمه حدثت الملائكة ظنوا ان الساعة قد قامت قال محمد صلى الله عليه وسلم عند اهل السموات من اشراط الساعة فصعقوا فامتعوا خوفا من قيام الساعة فلما خر جبريل جعل يمر بهم كل حين فيكشف عنهم فيرفعون رؤسهم ويقول بعضهم لبعض منذ قال ربكم قالوا الحق يعنى اوحى وهو العلى الكبير وقيل هم يصعقون بنفخ هم المشركون وقيل ذا كشف الفزع عن قلوبهم عند نزول الموت قالت الملائكة لهم منذ قال ربكم فى الدنيا لا اله الا الله قالوا الحق قوله حين يفهمهم الاقرار وهو العلى الكبير ذو العلو والكبرياء ﴿قل من يرزقكم من السموت والارض﴾ يعنى مقرون بذلك ﴿قل﴾ تعين ان الرازق هو الله فقل ﴿الله﴾ يرزقكم

---

(قالوا) فى الملائكة جبريل ومن معه من الملائكة (ماذا قال ربكم) جبريل (قالوا) قال جبريل ومن معه من الملائكة (الحق) القرآن (وهو العلى) على كل شئ (الكبير) كبر كل شئ (قل) يا محمد لكفار مكة (من يرزقكم من السموت) بالمطر (والارض) بالنبات (قل) فان أجابوك وقالوا الله والا (قل الله) يرزقكم

وانا أوايا كم لعلى هدى أوفى ضلال مبين ) ومعناه وان أحد الفريقين من موحدين ومن المشركين لعلى أحد الامرين من الهدى والضلال وهذا من الكلام المنصف الذى كل من سمعه من موال أو معاد قال ان خرغب به قد أنصفك ماحبك وفى درجه بعد تقدم ماقدمنا من التقرير دلالة غير خفية على من هو من الفريقين على الهدى ومن هو فى الضلال لمبين ولكن التعريض أوصل الى الغرض ونحوه قولك للكاذب ان أحدنا لكاذب وخولف بين حرفى الجر لداخلين على الهدى والضلال ﴿ ١٦١ ﴾ لان صاحب الهدى ( سورة سبأ ) كأنه مستعل على فرس جواد

﴿ وانا أوايا كم لعلى هدى أوفى ضلال مبين ﴾ اى وان احد الفريقين من الموحدين المتوحد بالرزق والقدرة الذاتية بالعبادة والمشركين به الجماد النازل فى ادنى المراتب الامكانية لعلى احد الامرين من الهدى والضلال الواضح وهو بعد ماتقدم من التقرير البليغ الدال على من هو على الهدى ومن هو فى الضلال ابلغ من التصريح لانه فى صورة الانصاف الممكن للخصم المشاغب ونظيره قول حسان

أتهجوه ولست له بكفء ٭ فشركما لخيركما الفداء

وقيل انه على الف وفيه نظر واختلاف الحرفين لان الهادى كمن صعد منارا ينظر الاشياء ويتطلع عليها وركب جوادا يركضه حيث يشاء والضال كأنه منغمس فى ظلام مرتبك فيه لايرى شيأ ومحبوس فى مطمورة لايستطيع ان يتخطى منها ﴿ قل لاتسئلون عما اجرمنا ولانسئل عما تعملون ﴾ هذا ادخل فى الانصاف وابلغ فى الاخبات حيث اسند الاجرام الى انفسهم والعمل الى المخاطبين ﴿ قل يجمع بيننا ربنا ﴾ يوم القيامة ﴿ ثم يفتح بيننا بالحق ﴾ يحكم ويفصل ان يدخل المحقين الجنة والمبطلين النار ﴿ وهو الفتاح ﴾ الحاكم الفيصل فى القضايا المنغلقة ﴿ العليم ﴾ بما ينبغى ان يقضى به ﴿ قل أرونى الذين ألحقتم به شركاء ﴾ لأرى بأى صفة ألحقتموهم بالله فى استحقاق العبادة وهو استفسار عن شبهتهم بعد الزام

﴿ وأنا اوايا كم لعلى هدى أوفى ضلال مبين ﴾ معناه ما نحن وأنتم على أمر واحد بل احد الفريقين مهتد والآخر ضال وهذا ليس على طريق الشك بل على جهة الالزام والانصاف فى الحجاج كما يقول القائل أحدنا كاذب وهو يعلم انه صادق وصاحبه كاذب فالنبى صلى الله عليه وسلم ومن اتبعه على الهدى ومن خالفه فى ضلال فكنهم من غير أن يصرح بالتكذيب ومنه بيت حسان

أتهجوه ولست له بكفء ٭ فشركما لخيركما الفداء

وقيل أو بمعنى الواو ومعنى الآية انا لعلى هدى وانكم لفى ضلال مبين ﴿ قل لاتسئلون عما أجرمنا ﴾ أى لاتؤاخذون به ﴿ ولانسئل عما تعملون ﴾ أى من الكفر والتكذيب وقيل أراد بالاجرام الصغائر والزلات التى لايخلو منها مؤمن وبالعمل الكفر والمعاصى العظام ﴿ قل يجمع بيننا ربنا ﴾ يعنى يوم القيامة ﴿ ثم يفتح ﴾ أى يقضى ويحكم ﴿ بيننا بالحق ﴾ أى بالعدل ﴿ وهو الفتاح ﴾ أى القاضى ﴿ العليم ﴾ أى بما يقضى ﴿ قل أرونى ﴾ أعلمونى ﴿ الذين ألحقتم به ﴾ أى بالله ﴿ شركاء ﴾ أى الاصنام التى أشركوها معه فى العبادة هل

(وانا اوايا كم) يا أهل مكة (لعلى هدى أوفى ضلال مبين ) فى رزق الله سواء ويقال وانا معشر المؤمنين لعلى هدى اوايا كم يا أهل مكة فى ضلال ( قا و خا ٢١ مس ) مبين فى كفر وخطأ بين مقدم ومؤخر فى الكلام ( قل ) لهم يا محمد (لاتسئلون عما أجرمنا ) اذنبنا ( ولانسئل عما تعملون ) فى كفركم ثم نسخ هذا بآية السيف ( قل يجمع بيننا ربنا ) يوم القيامة ( ثم يفتح ) يقضى ( بيننا بالحق ) بالعدل (وهو الفتاح ) القاضى بلغة عمان (العليم ) بالحكم (قل) يا محمد لاهل مكة (أرونى الذين الحقتم به ) أشركتم به (شركاء) آلهة ماذا خلقوا

يركضه حيث شاء والضال كأنه منغمس فى ظلام لايرى أين توجه (قل لاتسئلون عما أجرمنا ولانسئل عما تعملون ) هذا أدخل فى الانصاف من الاول حيث أسند الاجرام الى المخاطبين وهو مأمور به مشكور (قل يجمع بيننا ربنا) يوم القيامة ( ثم يفتح) يحكم ( بيننا بالحق ) بالجور ولاميل ( وهو الفتاح) الحاكم ( العليم ) بالحكم ( قل أرونى الذين ألحقتم ) أى ألحقتموهم (به) بالله (شركاء) فى العبادة معه ومعنى قوله أرونى وكان يراهم ان يريهم الخطأ العظيم فى الحاق الشركاء بالله وأن يطلعهم على حالة الاشراك به

(كلا) ردع وتنبيه أي ارتدعوا عن هذا القول وتنبهوا عن ضلالكم (بل هو الله عزيز) الغالب فلا يشاركه أحد وهو خير الشركاء (حكيم) في تدبيره (وما أرسلناك) يا محمد (إلا كافة الناس) أي رسالة عامة لهم محيطة بهم لأنهم إذا شملتهم فقد كفتهم أن يخرج منهم أحد منها وقال



معنى الكافة في اللغة الاحاطة والمنع

ارسالك جامعة للناس في الانذار والابلاغ فجعله حالا من الكاف والتاء للمبالغة كقولهم جاءت الخيل بدرا وجاءت الخيل كافة بمعنى جامعة لهم (بشيرا) بالفضل لمن اقر (ونذيرا) بالعدل لمن اصر (ولكن أكثر الناس لا يعلمون) فيحملهم جهلهم على مخالفتك (ويقولون متى هذا الوعد) أي القيامة مستهزئين بها في قولهم قل يجمع بيننا ربنا (إن كنتم صادقين قل لكم ميعاد يوم) الميعاد ظرف الوعد من مكان أو زمان وهو هنا الزمان ويدل عليه قراءة من قرأ ميعاد يوم فيدل منه اليوم وأما الاضافة فاضافة تبيين كقولك بعير سانية (لا تستأخرون عنه ساعة ولا تستقدمون) أي لا يمكنكم التأخر عنه بالاستمهال

ثم قال الله (كلا) حقا لم يخلقوا شيأ (بل هو الله) خلق ذلك (العزيز) بالنقمة لمن لا يؤمن به (الحكيم) في أمره وقضائه (وما أرسلناك) يا محمد (إلا كافة) جامعة (للناس) الانس والجن (بشيرا) بالجنة لمن آمن بالله (ونذيرا) من النار لمن كفر به (ولكن أكثر الناس) أهل مكة (لا يعلمون) ذلك (عن) ولا يصدقون (ويقولون) كفار مكة (متى هذا الوعد) يا محمد الذي تعدنا (إن كنتم صادقين) إن كنت من الصادقين أن نبعث بعد الموت (قل) له يا محمد (لكم ميعاد يوم) ميقات يوم يوم القيامة (لا تستأخرون عنه ساعة) بعد الأجل (ولا تستقدمون)

الحجة عليهم زيادة في تبكيتهم ﴿كلا﴾ ردع لهم عن المشاركة بعد ابطال المقايسة ﴿بل هو الله العزيز الحكيم﴾ الموصوف بالغلبة وكمال القدرة والحكمة وهؤلاء الملحدون به متسمة بالذلة متأبية عن قبول العز والقدرة مرأسا ولتصغيرالله اولئك ﴿وما أرسلناك إلا كافة للناس﴾ لا الرسالة عامة لهم من الكف فانها اذا عمتهم فقد كفتهم ان يخرج منها احد منهم او لاجعلهم في الابلاغ فهي حال من الكاف والتاء للمبالغة ولا يجوز جعلها حالا من الناس على المختار ﴿بشيرا ونذيرا ولكن اكثر الناس لا يعلمون﴾ فيحملهم جهلهم على مخالفتك ﴿ويقولون﴾ من فرط جهلهم ﴿متى هذا الوعد﴾ يعنون المبشر به والمنذر عنه او الموعود بقوله يجمع بيننا ربنا ﴿ان كنتم صادقين﴾ يخاطبون به رسول الله صلى الله عليه وسلم والمؤمنين ﴿قل لكم ميعاد يوم﴾ وعد يوم وزمان وعد واضافته الى اليوم لتبيين ويؤيده انه قرئ يوم على البدل وقرئ يوما بالضمار اعني ﴿لا تستأخرون عنه ساعة ولا تستقدمون﴾ اذ فاجأكم وهو جواب تهديد جاء

---

يختلقون أو يرزقون وأراد بذلك أن يريهم الخطأ العظيم في ألحق الشركاء بالله ﴿كلا﴾ كلا تردع لهم عن مذهبهم والمعنى ارتدعوا فلم لا يختلقون ولا يرزقون ﴿بل هو الله العزيز﴾ أي الغالب على أمره ﴿الحكيم﴾ أي في تدبير خلقه فأنى يكون له شريك في ملكه ﴿قوله عز وجل ﴿وما أرسلناك إلا كافة للناس﴾ أي للناس كلهم عامة أحمرهم وأسودهم عربهم وعجمهم وقيل ارسالة عامة لهم لانها اذا شملتهم فقد كفتهم ان يخرج منها أحد (ق) عن جابر بن عبد الله قال قال رسول الله صلى الله عليه وسلم أعطيت خمسا لم يعطهن أحد من الأنبياء قبلي نصرت بالرعب مسيرة شهر وجعلت لي الارض مسجدا وطهورا فايما رجل من أمتي أدركته الصلاة فليصل وأحلت لي الغنائم ولم تحل لاحد قبلي وأعطيت الشفاعة وكان النبي يبعث الى قومه خاصة وبعثت الى الناس عامة في الحديث بيان الفضائل التي خص الله بها نبينا محمدا صلى الله عليه وسلم دون سائر الأنبياء وان هذه الخمسة لم تكن لاحد ممن كان قبله من الأنبياء وفيه اختصاصه بالرسالة العامة كافة الخلق الانس والجن وكان النبي قبله يبعث الى قومه أو الى أهل بلده فصمت رسالة نبينا صلى الله عليه جميع الخلق وهذه درجة خص بها دون سائر الأنبياء عليه وعليهم أفضل الصلاة والسلام وقيل في معنى كافة أي كافا تكفهم عما هم عليه من الكفر فتكون الهاء للمبالغة ﴿بشيرا﴾ أي لمن آمن بالجنة ﴿ونذيرا﴾ أي لمن كفر بالنار ﴿ولكن أكثر الناس لا يعلمون ويقولون متى هذا الوعد ان كنتم صادقين﴾ يعني يوم القيامة ﴿قل لكم ميعاد يوم لا تستأخرون عنه ساعة ولا تستقدمون﴾ معناه لا تتقدمون على يوم القيامة وقيل

التقدم اليه بالاستحمال ووجه انطباق هذا الجواب على سؤالهم انهم سألوا عن ذلك وهم منكرون له تعنتا
استرشادا فجاء الجواب على طريق التهديد مطابقا للسؤال على الانكار والتعنت وأنهم مرصدون ليوم يجاءبهم
لا يستطيعون تأخرا عنه ولا تقدما عليه (وقال الذين كفروا) أي أبو جهل وذووه (لن نؤمن بهذا القرآن ولا بالذي
بين يديه) أي ما نزل قبل القرآن من كتب الله أو القيامة والجنة والنار حتى انهم جحدوا أن يكون القرآن من الله وأن يكون
دالا عليه من الاعادة للجزاء حقيقة (ولو ترى اذ الظالمون موقوفون) محبوسون (عند ربهم يرجع) يرد (بعضهم الى
بعض القول) في الجدال أخبر عن عاقبة أمرهم ومآلهم في الآخرة فقال لرسول الله صلى الله عليه وسلم أو للمخاطب ولو ترى
في الآخرة موقفهم وهم يتجادبون أطراف المحاورة ويتراجعونها بينهم لرأيت العجب فحذف الجواب (يقول الذين
استضعفوا) أي الاتباع (للذين ﴿ ١٦٣ ﴾ استكبروا) أي ﴿ سورة سبأ ﴾ للرؤس والمقدمين
(لولا أنتم لكنا مؤمنين) لولا دعاؤكم إيانا إلى الكفر
لكنا مؤمنين بالله ورسوله (قال الذين استكبروا للذين
استضعفوا أنحن صددناكم عن الهدى) أولى الاسم
أي نحن حرف الانكار لان
المراد انكار ان يكونوا
هم الصادين لهم عن الايمان
واثبات انهم هم الذين صدوا
انفسهم عنه وانهم اتوا من
قبل اختيارهم (بعد اذ
جاءكم) أي بعد اذ جاءكم
الهدى وكانت اذ واذا من
الظروف اللازمة للظرفية
لانه قد اتسع في الزمان مالم
يتسع في غيره فاضيف اليها
الزمان (بل كنتم مجرمين)
كافرين لاختياركم وايثاركم
الضلال على الهدى لا بقولنا
وتسويلنا

مطابقا لما قصدوه بسؤالهم من التعنت والانكار ﴿ وقال الذين كفروا لن نؤمن بهذا
القرآن ولا بالذي بين يديه ﴾ ولا بما تقدمه من الكتب الدالة على البعث وقيل ان كفار
مكة سألوا اهل الكتاب عن رسول الله صلى الله عليه وسلم فاخبروهم انهم يجدون
نعته في كتبهم فغضبوا وقالوا ذلك وقيل الذي بين يديه يوم القيامة ﴿ ولو ترى اذ الظالمون
موقوفون عند ربهم ﴾ اى في موضع المحاسبة ﴿ يرجع بعضهم الى بعض القول ﴾
يتحاورون ويتراجعون القول ﴿ يقول الذين استضعفوا ﴾ يقول الاتباع ﴿ للذين
استكبروا ﴾ للرؤساء ﴿ لولا انتم ﴾ لولا اضلالكم وصدكم إيانا عن الايمان ﴿ لكنا مؤمنين ﴾
باتباع الرسول صلى الله عليه وسلم ﴿ قال الذين استكبروا للذين استضعفوا أنحن صددنا
عن الهدى بعد اذ جاءكم بل كنتم مجرمين ﴾ انكروا انهم كانوا صادين لهم عن الايمان
واثبتوا انهم هم الذين صدوا انفسهم حيث اعرضوا عن الهدى وآثروا التقليد عليه

عن يوم الموت ولا تتأخرون عنه بأن يزاد في آجالهم أو ينقص منها ﴿ وقال الذين كفروا
لن نؤمن بهذا القرآن ولا بالذي بين يديه ﴾ يعني التوراة والانجيل ﴿ ولو ترى ﴾ أي
يا محمد ﴿ اذ الظالمون موقوفون عند ربهم يرجع بعضهم الى بعض القول ﴾ معناه ولو ترى
في الآخرة موقفهم وهم يتجادبون أطراف المحاورة ويتراجعونها بينهم لرأيت العجب
﴿ يقول الذين استضعفوا ﴾ وهم الاتباع ﴿ للذين استكبروا ﴾ وهم القادة والاشراف
﴿ لولا أنتم لكنا مؤمنين ﴾ يعني أنتم منعتمونا عن الايمان بالله ورسوله ﴿ قال الذين
استكبروا ﴾ أي أجاب المتبوعون في الكفر ﴿ للذين استضعفوا أنحن صددناكم ﴾ أي
منعناكم ﴿ عن الهدى ﴾ أي عن الايمان ﴿ بعد اذ جاءكم بل كنتم مجرمين ﴾ أي بترك

قبل الاجل ساعة (وقال الذين كفروا) كفار مكة أبو جهل بن هشام وأصحابه (لن نؤمن بهذا القرآن) الذي يقرأ علينا
محمد عليه السلام (ولا بالذي بين يديه) قبله من التوراة والانجيل والزبور وسائر الكتب (ولو ترى) يا محمد (اذ الظالمون)
المشركون أبو جهل وأصحابه (موقوفون) محبوسون (عند ربهم) يوم القيامة (يرجع بعضهم الى بعض القول) يجيب بعضهم
بعضا ويرد بعضهم ويلعن بعضهم بعضا (يقول الذين استضعفوا) قهروا وهم السفلة (للذين استكبروا) تعظموا عن الايمان
وهم القادة (لولا أنتم لكنا مؤمنين) بمحمد صلى الله عليه وسلم والقرآن (قال الذين استكبروا) تعظموا عن الايمان
وهم القادة (للذين استضعفوا) قهروا وهم السفلة (أنحن صددناكم) سرقنا كم (عن الهدى) عن الايمان (بعد اذ جاءكم)
محمد (بل كنتم مجرمين) مشركين قبل مجيء محمد عليه السلام اليكم

(وقال الذين استضعفوا) فقهروا وهم السفلة (للذين استكبروا) عظموا عن الايمان وهم القادة (بل مكر الليل ﴿ و ﴾ النهار) قولكم إيانا بالليل والنهار (إذ تأمروننا) اذ كنتم تأمروننا (أن نكفر بالله) بتحمد صلى الله عليه وسلم والقرآن (ونجعل له أندادا) اعدالا واشكالا (وأسروا) أخفوا (الندامة) القادة من السفلة ويقال ظهر الندامة القادة والسفلة (لما) حين (رأوا العذاب وجعلنا الاغلال في أعناق الذين كفروا) بتحمد عليه السلام والقرآن يقول غللت ايمانهم الى أعناقهم (هل يجزون) يوم القيامة (الا ما كانوا يعملون) الا بما كانوا يعملون ويقولون في كفرهم (وما أرسلنا في قرية) الى أهل قرية (من نذير) رسول يخوف (الا قال مترفوها) جبابرتها وأغنياؤها

(وقال الذين استضعفوا للذين استكبروا) ما كنت بالمعصف في قول الذين استكبروا وأتى به في وقال الذين استضعفوا لان الذين استضعفوا هم أولا كلامهم فجيء بالجواب بحذوف العاطف على طريق الاستئناف ثم جيء بكلام آخر للمستضعفين فعطف على كلامهم الاول (بل مكر الليل والنهار) بل مكركم بنا بالليل والنهار فتسع في الظرف باجرائه مجرى المفعول به واضافة المكر اليهما أو جعل ليلهم ونهارهم ماكرين على الاسناد المجازي أي الليل والنهار مكرا طول السلامة فيهما حتى ظننا كم على الحق (اذ تأمروننا أن نكفر بالله ونجعل له أندادا) شبهه ونعني ان المستكبرين لما أنكروا بقولهم أنحن صددناكم ان يكونوا هم السبب في كفر المستضعفين

واختيارهم ذكر عليهم المستضعفون بقولهم بل مكر الليل والنهار فيصبوا اضرابهم باضرابهم كأنهم قالوا ما كان الاجرام من جهتنا بل من جهة مكركم لنا ليلا ونهارا وحملكم إيانا على الشرك واتخاذ الانداد (وأسروا الندامة) ضمروا أو اظهروا وهو من الاضداد وهم الظالمون في قوله اذ الظالمون موقوفون يندم المستكبرون على ضلالهم واضلالهم والمستضعفون على ضلالهم واتباعهم المضلين (لما رأوا العذاب) لجميع (وجعلنا الاغلال في اعناق الذين كفروا) اي في اعناقهم فجاء بالصريح للدلالة على ما استحقوا به الاغلال (هل يجزون الا ما كانوا يعملون) في الدنيا (وما ارسلنا في قرية من نذير) نبي (الا قال مترفوها) متنعموها

ولذلك بنوا الانكار على الاسم ﴿ وقال الذين استضعفوا للذين استكبروا ﴾ بل مكر الليل والنهار ﴾ اضراب عن اضرابهم اي لم يكن اجرامنا الصد لنا مكركم لنا دائبا ليلا ونهارا حتى اغتر ظنا رأينا ﴿ اذ تأمروننا ان نكفر بالله ونجعل له أندادا ﴾ والعطف معطف على كلامهم الاول واضافة المكر الى الظرف على الاتساع وقرئ مكر الليل بالنصب على الاتساع وقرئ مكر الليل بالنصب على المصدر ومكر الليل بالتنوين ونصب الظرف ومكر الليل من المكرور ﴿ واسروا الندامة لما رأوا العذاب ﴾ واضمر الفريقان الندامة على ضلال و لاضلال و خفيها كل عن صاحبه مخافة التعيير واظهروها فانه من الاضداد اذا لعجزة تصلح للاثبات والسلب كما في اشكيته ﴿ وجعلنا الاغلال في اعناق الذين كفروا ﴾ اي في اعناقهم فجيء بالظاهر تنويها بذمهم واشعارا بموجب غلالهم ﴿ هل يجزون الا ما كانوا يعملون ﴾ اي لا يفعل بهم ما يفعل الاجزاء على اعمالهم وتعدية يجزى لما لتضمين معنى يقضى او لنزع الخافض ﴿ وما ارسلنا في قرية من نذير الا قال مترفوها ﴾ تسلية لرسول الله صلى الله عليه وسلم مما عناه به من قومه وتخصيص المتنعمين بالكذب لان الداعي المعظم اليه التكبر والمفاخرة بزخارف الدنيا والانهماك في الشهوات و لاستهانة بمن لم يحظ

الايمان ﴿ وقال الذين استضعفوا للذين استكبروا بل مكر الليل والنهار ﴾ أي مكركم بنا في الليل والنهار وقيل مكر الليل والنهار هو طول السلامة في الدنيا وطول الامل فيها ﴿ اذ تأمروننا أن نكفر بالله ونجعل له أندادا ﴾ أي هو قولكم للقادة الاتبع ان ديننا الحق وان محمدا كذاب ساحر وهذا تنبيه للكفار أن تصيير طائفة بعضهم البعض في الدنيا سبب عداوتهم في الآخرة ﴿ وأسروا الندامة ﴾ أي أظهروها وقيل اخفوها وهو من الاضداد ﴿ لما رأوا العذاب وجعلنا الاغلال في اعناق الذين كفروا ﴾ أي في النار الاتبع والمتبوعين جميعا ﴿ هل يجزون الا ما كانوا يعملون ﴾ أي من الكفر والمعصي في الدنيا ﴿ قوله عز وجل ﴿ وما أرسلنا في قرية من نذير الا قال مترفوها ﴾ أي رؤساؤها

ورؤساؤها ( انا بما ارسلتم به كافرون ) هذه تسلية للنبي صلى الله عليه وسلم مما يناله من قومه من التكذيب والكفر بما جاء به وانه لم يرسل قط الى اهل قرية منذير الا قال له مثل مقال لرسول الله صلى الله عليه وسلم اهل مكة وافتخروا بكثرة الاموال والاولاد كما قال ( وقالوا نحن اكثر اموالا واولادا ومانحن بمعذبين ) اراد وا انهم اكرم على الله من ان يعذبهم نظرا الى احوالهم في الدنيا وظنوا انهم لو لم يكرموا على الله لما رزقهم الله ولو لان المؤمنين هانوا عليه لما حرمهم فابطل الله ظنهم بان الرزق فضل من الله يقسمه كيف يشاء فربما وسع على العاصي وضيق على المطيع وربما عكس وربما وسع عليهما او ضيق عليهما فلا يتقاس حتى ١٦٥ عليهما امر الثواب بقوله ﴿ سورة سبأ ﴾ ( قل ان ربي يبسط الرزق لمن يشاء ويقدر ) قدر الرزق تضييقه قال الله تعالى ومن قدر عليه رزقه ( ولكن اكثر الناس لايعلمون ) ذلك ( وما اموالكم ولا اولادكم بالتي تقربكم عندنا زلفى ) اى وما جماعة اموالكم ولا جماعة اولادكم بالتي وذلك ان الجمع المكسر عقلاؤه وغير عقلائه سواء في حكم التأنيث والزلفى والزلفة كالقربى والقربة ومحلها النصب على المصدر اى تقربكم قربة كقوله انبتكم من الارض نباتا ( الا من آمن وعمل صالحا ) الاستثناء من كم في تقربكم يعني ان الاموال لاتقرب احدا الا المؤمن الصالح الذي ينفقها في سبيل الله والاولاد لاتقرب احدا الا من آمن

منها ولذلك ضموا التهكم والمفاخرة الى التكذيب فقالوا ﴿ انا بما ارسلتم به كافرون ﴾ على مقابلة الجمع بالجمع ﴿ وقالوا نحن اكثر اموالا واولادا ﴾ فنحن اولى بما تدعونه ان امكن ﴿ ومانحن بمعذبين ﴾ اما الان العذاب لايكون اولانه اكرمنا بذلك فلايهيننا بالعذاب ﴿ قل ﴾ ردا لحسبانهم ﴿ ان ربي يبسط الرزق لمن يشاء ويقدر ﴾ ولذلك يختلف فيه الاشخاص المتماثلة في الخصائص والصفات ولو كان ذلك لكرامة وهوان بوجبانه لم يكن بمشيئته ﴿ ولكن اكثر الناس لايعلمون ﴾ فيظنون ان كثرة الاموال والاولاد للشرف والكرامة وكثيرا مايكون للاستدراج كما قال ﴿ وما اموالكم ولا اولادكم بالتي تقربكم عندنا زلفى ﴾ قربة والتي مالان المراد وما جماعة اموالكم والاولاد اولانها صفة محذوف كالتقوى والخصلة وقرئ بالذي اى بالشئ الذي يقربكم ﴿ الا من آمن وعمل صالحا ﴾ استثناء من مفعول تقربكم اى الاموال والاولاد لاتقرب احدا الا المؤمن الصالح الذي ينفق ماله في سبيل الله ويعلم ولده الخير ويربيه على الصلاح او من اموالكم واولادكم على حذف المضاف ﴿ فاولئك لهم جزاء الضعف ﴾ ان يجازوا الضعف الى عشر فما فوقه والاضافة اضافة المصدر الى المفعول وقرئ بالاعمال على الاصل وعن يعقوب رفعهما على ابدال الضعف ونصب الجزاء على التمييز والمصدر لفعله الذي دل

---

وأغنياؤها ﴿ انا بما أرسلتم به كافرون وقالوا ﴾ يعني المترفين والاغنياء للفقراء الذين آمنوا ﴿ نحن أكثر أموالا وأولادا ﴾ يعني لو لم يكن الله راضيا بما نحن عليه من الدين والعمل الصالح لم يخولنا أموالا ولا أولادا ﴿ ومانحن بمعذبين ﴾ أي ان الله قد أحسن الينا في الدنيا بالمال والولد فلا يعذبنا في الآخر ﴿ قل ان ربي يبسط الرزق لمن يشاء ويقدر ﴾ يعني الله تعالى يبسط الرزق ابتلاء وامتحانا ولا يدل البسط على رضا الله تعالى ولا التضييق على سخطه ﴿ ولكن أكثر الناس لايعلمون ﴾ أي انها كذلك ﴿ وما أموالكم ولا أولادكم بالتي تقربكم عندنا زلفى ﴾ أي بالتي تقربكم عندنا تقريبا ﴿ الا ﴾ أي لكن ﴿ من آمن وعمل صالحا ﴾ قال ابن عباس يريد ايمانه وعمله يقربه مني ﴿ فاولئك لهم جزاء الضعف

علمهم الخير وفقههم في الدين ورشحهم للصلاح والطاعة وعن ابن عباس الا بمعنى لكن ومن شرط جوابه ( فاولئك لهم جزاء الضعف ) وهو من اضافة المصدر الى المفعول اصله

---

( انا بما ارسلتم به كافرون ) جاحدون ( وقالوا ) للرسل ( نحن أكثر أموالا وأولادا ) منكم ( ومانحن بمعذبين ) يدينا هذا مع هذه الاموال والاولاد وهكذا قال كفار مكة لمحمد عليه السلام قال الله ( قل ) لهم يا محمد ( ان ربي يبسط الرزق ) يوسع المال ( لمن يشاء ) على من يشاء وهو مكر منه ( ويقدر ) يقتر على من يشاء وهو نظر منه ( ولكن أكثر الناس ) أهل مكة ( لايعلمون ) ذلك ولا يصدقون به ( وما أموالكم ) كثرة أموالكم يا أهل مكة ( ولا أولادكم ) كثرة أولادكم ( بالتي تقربكم عندنا زلفى ) قربى بالدرجات ( الا من آمن ) بالله ولكن ايمان من آمن بالله ( وعمل صالحا ) خالصا فيما بينه وبين ربه يقربه الى الله ( فاولئك لهم جزاء الضعف ) في

ولئك لهم ان يجازوا الضعف ثم جزاء الضعف ومعنى جزاء الضعف ان تضاعف لهم حسناتهم الواحدة عشرا وقرئ مضعوف جزاء الضعف على وولئك لهم الضعف جزاء ﴿ عاملوا ﴾ باعمالهم (وهم فى الغرفات ) اى غرف منازل الجنة فرقة حزة ( آمنون ) ﴿ الجزء الثانى والعشرون ﴾ من كل ختم ١٦٦ هائل وشاغل ( والذين يسعون فى آياتنا ) فى ابطالها (معجزين أولئك فى العذاب محضرون قل ان ربى يبسط الرزق ) يوسع (لمن يشاء من عباده ويقدر له وما أنفقتم ) من شرطية فى موضع النصب (من شئ ) بيانه (فهو يخلفه ) يعوضه لامعوض سواه اما عاجلا بالمال او آجلا بالثواب جواب الشرط (وهو خير الرازقين) المطعمين لان كل مارزق غيره من سلطان أوسيد أوغيرهما فهو من رزق الله أجراه على أيدى هؤلاء وهو خالق الرزق وخالق الاسباب التى بها ينتفع المرزوق بالرزق وعن بعضهم الحمد لله الذى أو جد نى وجعلنى ممن يشتهى فكم من مشته لا يجد وواجد لا يشتهى (ويوم نحشرهم جميعا ثم نقول للملائكة أهؤلاء اياكم كانوا يعبدون ) وبالياء

عليهم ﴿ عاملوا وهم فى الغرفات آمنون ﴾ من المكاره وقرئ بفتح الراء وسكونها وقرأ حزة فى الغرفة على ارادة الجنس ﴿ والذين يسعون فى آياتنا ﴾ بالرد والطعن فيها ﴿ معاجزين ﴾ مسابقين لانبيائنا وظانين انهم يفوتوننا ﴿ اولئك فى العذاب محضرون قل ان ربى يبسط الرزق لمن يشاء من عباده ويقدر له ﴿ يوسع عليه تارة ويضيق عليه اخرى فهذا فى شخص واحد باعتبار وقتين وما سبق فى شخصين فلا تكرير ﴿ وما انفقتم من شئ ﴾ عوضا اما عاجلا او آجلا ﴿ وهو خير الرازقين ﴾ فان غيره وسط فى ايصال رزقه لاحقيقة لرازقيته ﴿ ويوم نحشرهم جميعا ﴿ المستكبرين والمستضعفين ﴿ ثم نقول للملائكة أهؤلاء اياكم كانوا يعبدون ﴿ تقريعا للمشركين

---

عاملوا ﴿ أى يضعف الله لهم حسناتهم فيجزى بالحسنة الواحدة عشرا الى سبعمائة ﴿ وهم فى الغرفات آمنون والذين يسعون فى آياتنا ﴾ اى يعملون فى ابطال حجتنا ﴿ معجزين ﴾ أى معاندين يحسبون انهم يعجزوننا ويفوتوننا ﴿ أولئك فى العذاب محضرون ﴾ ﴿ قوله عزوجل ﴿ قل ان ربى يبسط الرزق لمن يشاء من عباده ويقدر له وما أنفقتم من شئ فهو يخلفه ﴾ أى يعطى خلفه اذا كان فى غير اسراف ولا تقتير فهو يخلفه ويعوضه لا يعوض سواء اما عاجلا بالمال أو بالقناعة التى هى كنز لا ينفد واما بالثواب فى الآخرة الذى كل خلف دونه وقيل ما تصدقتم من صدقة وأنفقتم من خير فهو يخلفه على المنفق قال مجاهد من كان عنده من هذا المال ما يقيمه فليقتصد فان الرزق مقسوم ولعل مقسمه قليل وهو ينفق نفقة الموسع عليه فينفق جميع ما فى يده ثم يبقى طول عمره فى فقر ولا يأثم ولا يؤجر وما أنفقتم من شئ فهو يخلفه من هذا فى الآخرة ومعنى الآية ما كان من خلف فهو منه (ق) عن أبى هريرة ان رسول الله صلى الله عليه وسلم قال الله تبارك وتعالى أنفق ينفق عليك ومثله ما ابن آدم أنفق أنفق عليك (ق) عنه ان رسول الله صلى الله عليه وسلم قال ما من يوم يصبح العباد فيه الا وملكان ينزلان يقول أحدهما اللهم أعط منفقا خلفا ويقول الآخر اللهم أعط ممسكا تلفا ( م ) عنه عن رسول الله صلى الله عليه وسلم قال ما نقصت صدقة من مال ومزاد الله عبدا بعفو الا عزا وما تواضع أحد لله الا رفعه الله ﴿ وهو خير الرازقين ﴾ أى خير من يعطى ويرزق لان كل مرزوق غيره من سلطان يرزق جنده أو سيد يرزق مملوكه أو رجل يرزق عياله فهو من رزق الله أجراه الله على أيدى هؤلاء وهو الرزاق الحقيقى الذى لا رازق سواه ﴿ قوله تعالى ﴿ ويوم نحشرهم جميعا ﴾ يعنى هؤلاء الكفار ﴿ ثم نقول للملائكة أهؤلاء اياكم كانوا يعبدون ﴾ أى فى

---

الحسنات (عاملوا ) فى ابطالها (وهم فى الغرفات ) فى الدرجات (آمنون) من الموت والزوال ( والذين يسعون فى آياتنا ) يكذبون بآياتنا يحمد صلى الله عليه وسلم والقرآن (معجزين) ليسوا غالبين من عذابنا (أولئك فى العذاب) فى النار ( محضرون) معذبون (قل) لهم يا محمد ( ان ربى يبسط الرزق لمن يشاء) يوسع المال على من شاء ( من عباده ) وهو مكرمه (ويقدر له) يقتر له وهو نظر منه (وما أنفقتم من شئ) فى سبيل الله (فهو يخلفه) فى الدنيا بالمال وفى الآخرة بالحسنات ( وهو خير الرازقين ) أفضل المخلقين والمعطين (ويوم نحشرهم ) يعنى بنى ملجم والملائكة (جميعا ثم نقول للملائكة أهؤلاء اياكم كانوا يعبدون ) فى

فيهما حفص وبعقوب هذا خطاب للملائكة وتقريع للكفار وارد على المثل السائر اياك أعني واسمعي ياجارة ونحوه قوله أأنت قلت للناس اتخذوني الآية ( قالوا ) أي الملائكة (سبحانك) تنزيها لك أن يعبد معك غيرك (أنت ولينا) المولاة خلاف المعاداة وهي مفاعلة من الولي وهو القرب والأولى تنتج على الموالي والموالى جميعا والمعنى أنت الذي نواليه (من دونهم) اذ لا موالاة بيننا وبينهم فبينوا بانثبات موالاة الله ومعاداة الكفار براءتهم من رضا عبادتهم لان من كان على هذه الصفة كانت حاله منافية لذلك ( بل كانوا يعبدون الجن ) أي الشياطين حيث أطاعوهم في عبادة غير الله أو كانوا يدخلون في أجواف الاصنام اذا عبدت ﴿ ١٦٧ ﴾ فيعبدون بعبادتها أو صورت ﴿ سورة سبأ ﴾ لهم الشياطين صور قومهم من الجن وقالوا هذه صور الملائكة فاعبدوها (أكثرهم) أكثر الانس أو الكفار (بهم) بالجن (مؤمنون فاليوم لا يملك بعضكم لبعض نفعا ولا ضرا) لان الامر في ذلك اليوم لله وحده لا يملك فيه أحد منفعة ولا مضرة لاحد لان الدار دار ثواب وعقاب والمثيب والمعاقب هو الله فكانت حالها خلاف حال الدنيا التي هي دار تكليف والناس فيها مخلى بينهم يتضارون ويتنافعون والمراد انه لا ضار ولا نافع يومئذ الا هو ثم ذكر عاقبة الظالمين بقوله (ونقول للذين ظلموا) بوضع العبادة في غير موضعها معطوف على لا يملك (ذوقوا عذاب النار التي كنتم بها تكذبون) في الدنيا (واذا تتلى عليهم آياتنا) أي اذا قرئ عليهم القرآن (بينات) واضحات

وتبكيتا لهم واقناطا لهم عما يتوقعون من شفاعتهم وتخصيص الملائكة لانهم اشرف شركائهم والصالحون للخطاب منهم ولان عبادتهم مبدأ الشرك واصله وقرأ حفص ويعقوب يحشرهم ويقول بالياء فيهما ﴿ قالوا سبحانك انت ولينا من دونهم ﴾ انت الذي نواليه من دونهم لا موالاة بيننا وبينهم كأنهم بنوا بذلك برائتهم من الرضى بعبادتهم ثم اضربوا عن ذلك ونفوا انهم عبدوهم على الحقيقة بقولهم ﴿ بل كانوا يعبدون الجن ﴾ اى الشياطين حيث اطاعوهم في عبادة غير الله وقيل كانوا يتمثلون لهم ويخيلون اليهم انهم الملائكة فيعبدونهم ﴿ اكثرهم بهم مؤمنون ﴾ الضمير الاول للانس او للمشركين والاكثر بمعنى الكل والثاني للجن ﴿ فاليوم لا يملك بعضكم لبعض نفعا ولا ضرا ﴾ اذ الامر فيه كله لله لان الدار دار جزاء وهو المجازي وحده ﴿ ونقول للذين ظلموا ذوقوا عذاب النار التي كنتم بها تكذبون ﴾ عطف على لا يملك مبين للمقصود من تمهيده ﴿ واذا تتلى عليهم آياتنا بينات قالوا ماهذا ﴾ يعنون محمدا عليه الصلاة والسلام ﴿ الا رجل يريد ان يصدكم عما كان يعبد آباؤكم ﴾ فيستتبعكم عما يستبدعه ﴿ وقالوا ماهذا ﴾ يعنون القرآن

الدنيا وهذا استفهام تقريع وتقرير للكفار فتبرأ الملائكة منهم من ذلك ، وهو قوله تعالى ﴿ قالوا سبحانك ﴾ أي تنزيها لك ﴿ انت ولينا من دونهم ﴾ أي نحن نتولاك ولا نتولاهم فبينوا باثبت موالاة الله ومعاداة الكفار براءتهم من الرضا بعبادتهم لهم ﴿ بل كانوا يعبدون الجن ﴾ يعني الشياطين فان قلت قد عبدوا الملائكة فكيف وجه قوله بل كانوا يعبدون الجن ، قلت أراد ان الشياطين زينوا لهم عبادة الملائكة فاطاعوهم في ذلك فكانت طاعتهم للشياطين عبادة لهم وقيل صوروا لهم صورا وقالوا لهم هذه صور الملائكة فاعبدوها فعبدوها وقيل كانوا يدخلون في أجواف الاصنام فيعبدون عبادتها ﴿ اكثرهم بهم مؤمنون ﴾ أي مصدقون للشياطين قال الله تعالى ﴿ فاليوم لا يملك بعضكم لبعض نفعا ﴾ أي شفاعة ﴿ ولا ضرا ﴾ أي بالعذاب يريد أنهم لا يجزون لا نفع عندهم ولا ضر ﴿ ونقول للذين ظلموا ذوقوا عذاب النار التي كنتم بها تكذبون ﴾ أيها الكفار ﴿ واذا تتلى عليهم آياتنا بينات قالوا ماهذا الا رجل ﴾ يعنون محمدا صلى الله عليه وسلم ﴿ يريد أن يصدكم عما كان يعبد آباؤكم وقالوا ماهذا

(قالوا) أي المشركون (ماهذا) أي محمد (الا رجل يريد أن يصدكم عما كان يعبد آباؤكم وقالوا ماهذا) أي

(قالوا) يعني الملائكة (سبحانك) تنزهوا الله (أنت ولينا) ربنا (من دونهم) من دون أن نأمرهم بذلك (بل كانوا يعبدون الجن) أكثرهم بهم مؤمنون) مقرون بأنهم الملائكة (فاليوم) وهو يوم القيامة (لا يملك) لا تضر ولا تنفع (بعضكم لبعض) يعني الملائكة والجن لكم (نفعا) من الشفاعة (ولا ضرا) بدفع العذاب (ونقول للذين ظلموا) أشركوا (ذوقوا عذاب النار التي كنتم بها) في الدنيا (تكذبون) أيها الاتكون (واذا تتلى عليهم) تقرأ على كفار مكة (آياتنا) آيات القرآن (بينات) مبينات بخلائل الخير (قالوا ماهذا) يعنون محمدا عليه السلام (الا رجل يريد أن يصدكم) بصرفكم (عما كان يعبد آباؤكم) من الآلهة (وقالوا ماهذا)

﴿ الافك ﴾ اسم مطابقة ما فيه الواقع ﴿ مفترى ﴾ بانه فعله الله سبحانه ﴿ وقال الذين كفروا ﴾ لما سمعوا ﴿ لما جاءهم ﴾ لامر النبوة والاسلام والقرآن ولاول باعتبار معناه وهذا باعتبار لفظه واعجازه ﴿ ان هذا الا سحر مبين ﴾ ظاهر سحريته وفى تكرير الفعل والتصريح بذكر الكفرة وما فى اللامين من الاشارة الى التفاوت والمقول فيه وما فى ما من المبادهة الى البت بهذا القول انكار عظيم له وتعجيب بليغ منه ﴿ وما آتيناهم من كتب يدرسونها ﴾ وفيها دليل على صحة الاشراك ﴿ وما ارسلنا اليهم قبلك من نذير ﴾ يدعوهم اليه وينذرهم على تركه فقد بان من قبل ان لا وجه له فمن اين وقع لهم هذه الشبهة وهذا فى غاية التجهيل لهم والتسفيه لرأيهم ثم هددهم فقال ﴿ وكذب الذين من قبلهم ﴾ كما كذبوا ﴿ وما بلغوا معشار ما آتيناهم ﴾ وما بلغ هؤلاء عشر ما آتينا اولئك من القوة وطول العمر وكثرة المال او ما بلغ اولئك عشر ما آتينا هؤلاء من البينات والهدى ﴿ فكذبوا رسلى فكيف كان نكير ﴾ فحين كذبوا رسلى جاءهم انكارى بالتدمير فكيف كان نكيرى لهم فليحذر هؤلاء من مثله ولا تكرير فى كذب لان الاول للتكثير والثانى للتكذيب او الاول مطلق والثانى مقيد ولذلك عطف عليه بالفاء ﴿ قل انما اعظكم بواحدة ﴾ ارشدكم وانصح لكم بخصلة واحدة هى مادل عليه ﴿ ان تقوموا

---

الافك مفترى ﴿ وقال القرآن ﴾ وقال الذين كفروا للحق لما جاءهم ان هذا الا سحر مبين وما آتيناهم ﴾ بنى هؤلاء المشركين ﴿ من كتب يدرسونها ﴾ أى يقرؤنها ﴿ وما أرسلنا اليهم قبلك من نذير ﴾ أى ما بعثت العرب قبلك نبى ولا أنزل اليهم كتاب ﴿ وكذب الذين من قبلهم ﴾ أى من الامم السالفة رسلها ﴿ وما بلغوا ﴾ بنى هؤلاء المشركين ﴿ معشار ﴾ اى عشر ﴿ ما آتيناهم ﴾ أى أعطينا الامم الخالية من القوة والنعمة وطول الاعمار ﴿ فكذبوا رسلى فكيف كان نكير ﴾ أى انكارى عليهم بتدمير تلك كفار هذه الامة بخسف وغيره فاحذروا ان تفعلوا مثل فعلهم فيحل بكم ما حل بهم قوله عز وجل ﴿ قل انما أعظكم ﴾ أى آمركم وأوصيكم ﴿ بواحدة ﴾ أى بخصلة واحدة ثم بين تلك الخصلة فقال تعالى ﴿ أن تقوموا

---

مكة عشر ما أوتى الاولون من طول الاعمار وقوة الاجرام وكثرة الاموال والاولاد (فكذبوا رسلى فكيف كان نكير) لمكذبين الاولين فليحذروا من مثله وبالياء فى الوصل والوقف يعقوب أى فحين كذبوا رسلهم جاءهم انكارى بالتدمير والاستئصال ولم يغن عنهم استظهارهم بهم مستظهرون فما بال هؤلاء وانما قال فكذبوا وهو مستغنى عنه بقوله وكذب الذين من قبلهم لانه لما كان معنى قوله وكذب الذين من قبلهم وفعل الذين من قبلهم التكذيب وأقدموا عليه جعل تكذيب الرسل مسببا عنه وهو كقول القائل أقدم فلان على الكفر فكفر بمحمد صلى الله عليه وسلم (قل انما أعظكم بواحدة) بخصلة واحدة وقد فسرها بقوله (أن تقوموا)

الذى يقول محمد عليه السلام (لا وث) كذب مفترى (مختلق من تلقاء نفسه او قال الذين كفروا) كفار مكة (للحق) القرآن او أى (لما جاءهم) حين جاءهم محمد صلى الله عليه وسلم (ان هذا) ما هذا (الا سحر مبين) كذب بين (وما آتيناهم) أعطيناهم كفار مكة (من كتب يدرسونها) يقرؤن فيها ما يقولون (وما أرسلنا اليهم قبلك) يا محمد (من نذير) من رسول مخوف لهم لاقالوا له مثل ما يقولون لك (وكذب الذين من قبلهم) من قبل قومك قريش لرسل (وما بلغوا معشار ما آتيناهم) قول ابلغت قريش عشر من كان قبلهم من الكفار ولم تبلغ أموالهم ولا أولادهم ولا عمرهم وقوتهم عشر ما أعطينا من كان قبلهم فكذبوا رسلى فكيف كان نكير) تغيرى عليهم بالعذاب حين لم يؤمنوا (قل) يا محمد للكفار بمكة (انما أعظكم بواحدة) كلمة واحدة لا إله إلا الله وهذا كقول الرجل لغيره قال لى أخوك قولا واحدا ثم يكلمه بأكثر من ذلك (أن تقوموا

على انه عطف بيان لها او قيل هو بدل وعلى هذين الوجهين هو في محل الجر وقيل هو في محل الرفع على تقدير وهي ان تقوموا والنصب على تقدير أعني وأريد بهم القيام من مجلس رسول الله صلى الله [illegible] تفرقهم عن مجتمعهم عند أو قيام القصد الى الشيء دون التهوض والانتصاب والمعنى انما عظكم بواحدة ان تقوموا لأجل [illegible] تقوموا (لله) أي لوجه الله خالصا لا لحمية ﴿ ١٦٩ ﴾ ولا عصبية بل لطلب [illegible] (مثنى) اثنين اثنين (وفرادى) فردا فردا (ثم تتفكروا) في أمر محمد صلى الله عليه وسلم اوالانتصاب في الاصل خالصا لوجه الله معرضا عن المراء والتقليد ﴿ مثنى وفرادى ﴾ متفرقين اثنين اثنين وواحدا واحدا فان الازدحام يشوش الخواطر ويخلط القول ﴿ ثم تتفكروا ﴾ في امر محمد صلى الله عليه وسلم وماجاء به لتعلموا حقيقته ومحله الجر على البدل اوالبيان اوالرفع اوالنصب باضمار هو اواعني ﴿ مابصاحبكم من جنة ﴾ فتعلموا مابه جنون يحمله على ذلك اواستئناف منبه لهم على ان ماعرفوا من رجاحة كمال عقله كاف في ترجيح صدقه فانه لايدعه ان يتصدى لادعاء امر خطير وخطب عظيم من غير تحقق ووثوق ببرهان فيفتضح على رؤس الاشهاد ويلقى نفسه الى المهالك فكيف وقد انضم اليه معجزات كثيرة وقيل ماستفهامية والمعنى ثم تتفكروا أي شيء به من آثار الجنون ﴿ ان هو الا نذير لكم بين يدي عذاب شديد ﴾ قدامه لانه مبعوث في نسم الساعة ﴿ قل ما سألتكم من اجر ﴾ اي شيء سألتكم من اجر على الرسالة ﴿ فهو لكم ﴾ والمراد نفي السؤال كأنه جعل النفي

---

لله ﴿ أي لاجل الله ﴿ مثنى ﴾ أي اثنين اثنين ﴿ وفرادى ﴾ أي واحدا واحدا ﴿ ثم تتفكروا ﴾ أي تجتمعوا جميعا فتنظروا وتتحاوروا وتتفكروا في حال محمد صلى الله عليه وسلم فتعلموا أن ﴿ مابصاحبكم من جنة ﴾ ومعنى الآية انما أعظكم بواحدة ان فعلتموها أصبتم الحق وتخلصتم وهي ان تقوموا لله وليس المراد به القيام على القدمين ولكن هو الانتصاب في الامر والنهوض فيه بالهمة فتقوموا لوجه الله خالصا ثم تتفكروا في أمر محمد صلى الله عليه وسلم وما جاء به أما الاثنان فيتفكران ويعرض كل واحد منهما محصول فكره على صاحبه لينظرا فيه نظر متصادقين متناصفين لا يميل بهما اتباع الهوى وأما الفرد فيفكر في نفسه أيضا بعد ذلك ونصفة هل رأينا في هذا الرجل جنونا قط أو جربنا عليه كذبا قط وقد علمتم ان محمدا صلى الله صلى الله عليه وسلم مابه من جنة بل قد علمتم انه من أرجح قريش عقلا وأوزنهم حلما وأحدهم ذهنا وأرصنهم رأيا واصدقهم قولا وازكاهم نفسا وأجمعهم لما يحمد عليه الرجال ويمدحون به واذا علمتم ذلك كفاكم ان تطالبوه بآية واذا جاء بها تبين انه نبي نذير مبين صادق فيما جاء به وقيل تم الكلام عند قوله ثم تتفكروا أي في السموات والارض فتعلموا ان خالقهما واحد لاشريك له ثم ابتدأ فقال مابصاحبكم من جنة ﴿ ان هو الا نذير لكم بين يدي عذاب شديد قل ما سألتكم ﴾ أي على تبليغ الرسالة ﴿ من أجر ﴾ أي جعل ﴿ فهو لكم ﴾

---

شديد وهو عذاب الآخرة وهو كقوله ( قل ما سألتكم من أجر ) عند السلف بمثابة بين يدي الساعة [illegible] لانذار بقوله ( قل ما سألتكم من أجر ) على انذاري وتبليغي الرسالة ( فهو لكم )

---

لله مثنى ) اثنين اثنين ( وفرادى ) واحدا واحدا ( ثم تتفكروا ) هل [illegible] صلى الله عليه وسلم [illegible] أو كذابا أو مجنونا ثم قال الله تعالى ( مابصاحبكم ) مابنبيكم ( من جنة ) من جنون ( ان هو ) ما هو محمد صلى الله عليه [illegible] ( الا نذير لكم ) [illegible] ( لكم بين يدي عذاب شديد ) يوم القيامة ان لم تؤمنوا ( قل ) لهم يا محمد ( ما سألتكم من أجر ) [illegible] جعل ومؤنة ( فهو لكم

جزاء الشرط لتقديره أي شيء سألتكم من أجر كقوله ما فتح الله للناس من رحمة ومعناه في مسألة الاجر رأساً ونحو مالي في هذا فهو لك أي ليس لي فيه شيء (ان أجري) مدني وشامي وأبو بكر وحفص وبسكون الياء غيرهم (لا على الله وهو على كل شيء شهيد) فيعلم اني لا أطلب الاجر على نصيحتكم ودعائكم اليه الا منه (قل ان ربي يقذف بالحق) يلوحي والقذف توجيه السهم ونحوه بقوة واعتماد ويستعار لمعنى الالقاء ونبذ وقذف في تعديهم الرعب أن اقتضى في الثبوت ومعنى يقذف بالحق يقذفه وينزله الى أنبيائه أو يرمي به الباطل فيدمغه ويزهقه (الجزء الثاني والعشرون) (علام الغيوب) ﴿ ١٧٠ ﴾ مرفوع على البدل من الضمير في يقذف أو على انه خبر مبتدأ محذوف (قل جاء الحق) الاسلام والقرآن (ومايبدئ الباطل ومايعيد) أي زال الباطل وهلك لان الابداء والاعادة من صفات الحي فعدمهما عبارة عن الهلاك والمعنى جاء الحق وزهق الباطل كقوله جاء الحق وزهق الباطل وعن ابن مسعود رضي الله عنه دخل النبي صلى الله عليه وسلم مكة وحول الكعبة أصنام فجعل يطعنها بعود معه ويقول جاء الحق وزهق الباطل ان الباطل كان زهوقا جاء الحق ومايبدئ الباطل ومايعيد وقيل الباطل الاصنام وقيل ابليس لانه صاحب الباطل أولانه هالك كما قيل له الشيطان من شاط اذا هلك أي لا يخلق الشيطان ولا الصنم أحدا ولا يبعثه فللنفي والباعث هو الله ولما قالوا قد ضللت بترك دين آبائك قال الله تعالى (قل ان ضللت) عن الحق (فانما أضل على نفسي) ان ضللت فمني وعلي (أضل)

مستلزما لاحد الامرين اما الجنون واما توقع نفع دنيوي عليه لانه اما ان يكون لغرض اولغيره وايا ما كان يلزم احدهما ثم نفى كيلا منهما وقبل ما موصولة مرادها ما سألهم به قوله ما سألتكم عليه من اجر الامن شاء ان يتخذ الى ربه سبيلا لا سألكم عليه اجرا الا المودة في القربى واتخاذ السبيل ينفعهم وقرباه قرباهم ﴿ ان اجري الا على الله وهو على كل شيء شهيد ﴾ مطلع بما صدقني وخلوص نيتي وقرأ ابن كثير وحمزة والكسائي باسكان الياء ﴿ قل ان ربي يقذف بالحق ﴾ يلقيه وينزل على من يجتبيه من عباده او يرمي به الباطل فيدمغه او يرمي به الى اقطار الآفاق فيكون وعدا باظهار الاسلام واقشائه ﴿ علام الغيوب ﴾ صفة محولة على محل ان واسمها او بدل من المستكن في يقذف او خبر ثان او خبر محذوف وقرئ بالنصب صفة لربي او مقدرا ياعني وقرأ ابن كثير وابن ذكوان وابو بكر وحمزة والكسائي الغيوب بالكسر كاليوت والباقي بالضم كالمشهور وقرئ بالفتح كالصيود على انه مبالغة غالب ﴿ قل جاء الحق ﴾ اي الاسلام ﴿ ومايبدئ الباطل ومايعيد ﴾ وزهق الباطل اي اضمحل بحيث لم يبق اثر مأخوذ من هلاك الحي فانه اذا هلك لم يبق له ابداء ولا اعادة قال

اقفر من اهله عبيد ه فاليوم لا يبدي ولا يعيد

وقيل الباطل ابليس او الصنم والمعنى لا يأتي خلقا ولا يعيده ولا يبدئ خيرا لاهله ولا يعيده وقيل ما استفهامية منتصبة بما بعدها ﴿ قل ان ضللت ﴾ عن الحق ﴿ فانما اضل على نفسي ﴾ فان وبال ضلالي عليها فانه بسببها اذهى الجاهلة بالذات والامارة بالسوء وبهذا الاعتبار قابل الشرطية

أي لم أسألكم شيأ ﴿ ان أجري ﴾ أي ثوابي ﴿ الا على الله وهو على كل شيء شهيد قل ان ربي يقذف بالحق ﴾ أي أتى بالوحي من السماء فيقذفه الى الانبياء ﴿ علام الغيوب ﴾ أي خفيات الامور ﴿ قل جاء الحق ﴾ أي القرآن والاسلام ﴿ ومايبدئ الباطل ومايعيد ﴾ أي ذهب الباطل وزهق فلم يبق منه بقية تبدي شيأ أو تعيده وقيل الباطل هو ابليس والمعنى لا يخلق ابليس أحدا ابتداء ولا يبعثه اذا مات وقيل الباطل الاصنام ﴿ قل ان ضللت فانما أضل على نفسي ﴾ وذلك ان كفار مكة كانوا يقولون له انك قد ضللت حين تركت دين آبائك فقال الله تعالى قل ان ضللت فيما تزعمون أنتم فانما ان أجري) ما ثوابي (الا على الله وهو على كل شيء) من أعمالكم (شهيد) بما (قل) لهم يا محمد (ان ربي يقذف بالحق) يبين الحق ويأمر به (علام الغيوب) ما غاب عن العباد يعلم ذلك (قل جاء الحق) ظهر الاسلام وكثر المسلمون (ومايبدئ الباطل) ما يخلق الشيطان والاصنام (ومايعيد) يحيي بعد الموت (قل) لهم يا محمد (ان ضللت) عن الحق والهدى (فانما أضل على نفسي) يقول عقوبة ذلك على نفسي

وان اهتديت فبما يوحى الى ربى ) أى فبتسديده بالوحى الى وكان قياس التقابل أن يقال وان اهتديت فانما أهتدى لها كقوله فمن اهتدى فلنفسه ومن ضل فانما يضل عليها ولكن هما متقابلان معنى لان النفس كل ماهو وبال عليها وضارلها فهو بها وبسببها لانها الامارة بالسوء ومالها مما ينفعها فبهداية ربها وتوفيقه وهذا حكم عام لكل مكلف وانما أمر رسوله أن يسنده الى نفسه لان الرسول اذا دخل تحته مع جلالة محله وسداد طريقته كان غيره أولى به (انه سميع ) لما أقوله لكم ( قريب ) منى ومنكم يجازينى ﴿ ١٧١ ﴾ ويجازيكم ( ولو ﴿ سورة سبأ ﴾ ترى ) جوابه محذوف أى لرأيت أمرا عظيما وحالا هائلة ( اذفزعوا ) عند البعث أوعند الموت أويوم بدر ( فلافوت ) فلامهرب أوفلا يفوتون الله ولا يسبقونه (وأخذوا) عطف على فزعوا أى فزعوا واخذوا فلافوت لهم أوعلى لافوت على معنى اذفزعوا فلم يفوتوا وأخذوا ( من مكان قريب ) من الموقف الى النار اذا بعثوا أومن ظهر الارض الى بطنها اذا ماتوا أومن صحراء بدر الى القليب ( وقالوا ) حين عاينوا العذاب ( آمنابه ) بمحمد عليه السلام أو بالقرآن وذكره فى قوله ما بصاحبكم من جنة أو بالله (وانى لهم التناوش من مكان بعيد ) التناوش التناول أى كيف يتناولون التوبة وقد بعدت عنهم يريد ان التوبة كانت تقبل منهم فى الدنيا وقد ذهبت

بقوله ﴿ وان اهتديت فبما يوحى الى ربى ﴾ فان الاهتداء بهدايته وتوفيقه ﴿ انه سميع قريب ﴾ يدرك كل ضال ومهتد وفعله وان اخفاه ﴿ ولو ترى اذفزعوا ﴾ عند الموت او البعث اويوم بدر وجواب لو محذوف مثل لرأيت امرا فظيعا ﴿ فلا فوت ﴾ فلا يفوتون الله بهرب اوتحصن ﴿ وأخذوا من مكان قريب ﴾ من ظهر الارض الى بطنها اومن الموقف الى النار اومن صحراء بدر الى القليب والعطف على فزعوا اولافوت ويؤيده انه قرئ واخذ عطفا على محله اى فلافوت هناك وهناك اخذ ﴿ وقالوا آمنابه ﴾ بمحمد صلى الله عليه وسلم وقد سر ذكره فى قوله ما بصاحبكم ﴿ وأنى لهم التناوش ﴾ ومن اين لهم ان يتناولوا الايمان تناولا سهلا ﴿ من مكان بعيد ﴾ فانه فى حيز التكليف وقد بعد عنهم وهو تمثيل حالهم فى الاستخلاص بالايمان بعد مافات منهم وبعد عنهم بحال من يريد ان يتناول الشئ من غلوة تناوله من ذراع فى الاستحالة وقرأ أبو عمرو والكوفيون غير حفص الهمزة على قلب الواو لضمتها وانه من نأشت الشئ اذا طلبته قال رؤبة

اقحمنى جارابى الخاموش ، اليك نأش القدر النؤوش

اومن نأشت اذا تأخرت ومنه قوله

تمنى نئيشا ان يكون اطاعنى ، وقد حدثت بعد الامور امور

أضل على نفسى أى اثم ضلالتى على نفسى ﴿ وان اهتديت فبما يوحى الى ربى ﴾ أى من القرآن والحكمة ﴿ انه سميع قريب ﴾ * قوله عز وجل ﴿ ولو ترى أى يا محمد ﴾ ﴿ اذفزعوا ﴾ أى عند البعث أى حين يخرجون من قبورهم وقيل عند الموت ﴿ فلافوت ﴾ أى لا يفوتوننا ولا نجاة لهم ﴿ وأخذوا من مكان قريب ﴾ قيل من تحت أقدامهم وقيل أخذوا من بطن الارض الى ظهرها وحيثما كانوا فانهم من الله قريب لا يفوتونه ولا يعجزونه وقيل من مكان قريب يعنى عذاب الدنيا وهو القتل يوم بدر وقيل هو خسف بالبيداء ومعنى الآية ولو ترى اذفزعوا لرأيت أمرا تعتبر به ﴿ وقالوا آمنابه ﴾ أى حين عاينوا العذاب قيل هو عند اليأس وقيل هو عند البعث ﴿ وأنى لهم التناوش ﴾ أى التناول والمعنى كيف لهم تناول ما بعد عنهم وهو الايمان والتوبة وقد كان قريبا منهم فى الدنيا فضيعوه وقال ابن عباس يسألون الرد الى الدنيا فيقال وأنى لهم الرد الى الدنيا ﴿ من مكان بعيد ﴾ أى من الآخرة الى الدنيا

( وان اهتديت ) الى الحق والهدى (فبما يوحى الى ربى) اهتديت (انه سميع) لمن دعاه (قريب) بالاجابة لمن وحده (ولو ترى) يا محمد ( اذ فزعوا ) خسف بهم الارض وماتوا وهو خسف البيداء بهم (فلا فوت) فلا يفوت منهم أحد (وأخذوا من مكان قريب) من تحت أقدامهم وخسف بهم الارض (وقالوا) عند ما خسف بهم الارض ( آمنا به ) بمحمد عليه السلام والقرآن قال الله تعالى (وأنى لهم التناوش) التوبة والرجعة ( من مكان بعيد) بعد الموت

يشبه وجرت الكذب
ويقذفون بالغيب عمر أي عمرو
على لغة حمقون أي أنهم
يشبه عليهم ويقولوه
وان شئت فسلة عنه
وقولوا التنبيه على أنهم
في طبهم تحصيل ما عطوه
من الايمان في الدنيا يقولهم
آمنا في الآخرة وذلك
مطلب مستبعد بمن يقذف
شيئا من مكان بعيد لأجل
الظن في خوفه حيث يريد
ان يقع فلا يكون شيء عنه
بعيدا ويجوز ان يكون
الضمير في أنفسهم يعود
الى ما دل عليه يعذب
من قوله بين ما
يشتهون أو يعود
الى الحسن بمعنى
كان الامر كما سفون من
قبيلة الساعة والعقاب
والثواب وحسن مكروه
على الله من اعادة قادرين على أن يخلقوا مثلهم ابتداء لكن قذفهم بالغيب وهو غيب ومقذوف به من جهة ( ولله ) بعيدة لان دار جزاء لا تمس على دار الكلف ( وحيل ) وحجز ( بينهم وبين ما يشتهون ) من نفع الايمان وما قذفوا النجاة به من الخير وهو زلفة ومن ثم قيل كل عمر تولد رجعة فعل صح والاهل التي هي فزعوا وأخذوا وحيل كلها بمعنى ومراد بهم لاستقبال تحقق وقوعها كما فعل بأشياعهم من قبل بأشباههم من الكفرة ( انهم كانوا في شك ) من البعث ونزول العذاب بهم ( مريب ) أي موقع في ريبة والتهمة

( فيكون تعجيز الرسول من مكان بعيد ) وقد كفروا به ( بمحمد عليه الصلاة والسلام او بالعذاب ) من قبل ( من قبل ذلك أي الكفر ) ويقذفون بالغيب ( ويرجمون بالظن ) ويتكلمون بما يظهر لهم في الرسول عليه الصلاة والسلام من المطاعن وفي العذاب من البت على نفيه ( من مكان بعيد ) من جانب بعيد من مره وهو الشيء الذي تحسبها في امر الرسول صلى الله عليه وسلم او من الآخرة كما حكاه من قبل وأصله تمثيل حالهم في ذلك بحال من يرمي شيئا لا يراه من مكان بعيد لاجل الظن في خوفه وقرئ ويقذفون على ان الشيطان يلقي اليهم ويلقنهم ذلك وعطف على وقد كفروا على حكاية الحال الماضية او على قوله فيكون تمثيلا لحالهم بحال القاذف في تحصيل مطلوبه من الايمان في الدنيا ( وحيل بينهم وبين ما يشتهون ) من نفع الايمان وانجوبته من النار وقرأ ابن عامر والكسائي بإشمام الضم الكسرة ( كما فعل بأشياعهم من قبل ) بأشباههم من كفرة الامم السالفة ( انهم كانوا في شك مريب ) موقع في ريبة أو ذي ريبة منقول من

( وقد كفروا به من قبل ) أي بالقرآن وقيل بمحمد صلى الله عليه وسلم من قبل أن يعاينوا العذاب وأهوال القيامة ( ويقذفون بالغيب من مكان بعيد ) قيل هو الظن لان علمه غيب عنهم ومكان بعيد مثل عن عدم قبولهم وقيل عن رمي محمد صلى الله عليه وسلم بما لا يلائمه من حيث لا يعلمون وهو قولهم انه شاعر ساحر كاهن لأعدائهم بذلك وقيل يرجمون بالظن يقولون ما محمد ولا جنة ولا نار ( وحيل بينهم وبين ما يشتهون ) يعني الايمان والتوبة والرجوع الى الخير وغيره وزهرة ( كما فعل بأشياعهم ) أي بنظرائهم ومن كان على مثل حالهم من الكفر ( من قبل ) أي من قبل منهم التوبة والايمان في وقت اليأس ( انهم كانوا في شك ) أي من البعث ونزول العذاب بهم ( مريب ) أي موقع في ريبة والتهمة

( وما كفروا به أي بمحمد صلى الله عليه وسلم او القرآن من قبل ) من قبل ما حسبت بهم الارض ( ويقذفون بالغيب ) يقولون بالظن في البعث والجنة والنار ( من مكان بعيد ) من حيث لا يقولون يقذفون بالغيب يرمون لرجمة في الغيب بالظن من مكان بعيد ( وحيل بينهم ) فرق بينهم ( وبين ما يشتهون ) من الرجوع الى الدنيا ( كما فعل بأشياعهم بأشباههم وأهل دينهم ( من قبل ) من قبلهم من الكفار ( انهم كانوا في شك مريب ) موقع في ريبة عظيمة

﴿ سورة الملائكة مكية وهى خمس وأربعون آية ﴾ ﴿ بسم الله الرحمن الرحيم ﴾ ﴿ الحمد لله ﴾ حمد ذاته تعليما وتعظيما ﴿ فاطر السموات ﴾ مبتدئها ومبتدعها قال ابن عباس رضى الله عنهما كنت أدرى معنى الفاطر حتى اختصم الى اعرابيان فى بئر فقال أحدهما أنا فطرتها أى ابتدأتها (والارض جاعل الملائكة رسلا) الى عباده ﴿ أولى ﴾ ذوى اسم جمع لذو وهو بدل من رسلا أو نعت له ﴿ أجنحة ﴾ ﴿ ١٧٣ ﴾ جمع جناح (مثنى) ﴿ سورة الملائكة ﴾ وثلاث ورباع ﴾ صفات لاجنحة وانما لم تنصرف لتكرر العدل فيها وذلك انها عدلت عن ألفاظ الاعداد عن صيغ الى صيغ اخر كما عدل عمر عن عامر وعن تكرير الى غير تكرير وقيل للعدل والوصف والتأويل عليه والمعنى ان الملائكة طائفة أجنحتهم اثنان اثنان اى لكل واحد منهم جناحان وطائفة أجنحتهم ثلاثة ثلاثة ولعل الثالث يكون فى وسط الظهر بين الجناحين عدمهما بقوة وطائفة أجنحتهم أربعة أربعة ﴿ يزيد فى الخلق ﴾ أى يزيد فى خلق الاجنحة وغيره (ما يشاء) وقيل هو الوجه الحسن والصوت الحسن والشعر الحسن والخط الحسن والملاحة فى العينين والآية مطلقة تتناول كل زيادة فى الخلق من طول قامة واعتدال صورة وتمام فى الاعضاء وقوة فى البطش وحصافة فى العقل وجزالة ﴿ ومن السورة التى يذكر فيها الملائكة وهى كلها مكية

المشكك او الشاك نعت به الشك للمبالغة قال رسول الله صلى الله عليه وسلم من قرأ سورة سبأ لم يبق رسول ولا نبى الا كان له يوم القيامة رفيقا ومصافحا

## ﴿ سورة الملائكة مكية وآيها خمس واربعون آية ﴾

### ﴿ بسم الله الرحمن الرحيم ﴾

﴿ الحمد لله فاطر السموات والارض ﴾ مبدعهما من الفطر بمعنى الشق كأنه شق العدم باخراجهما منه والاضافة محضة لانه بمعنى الماضى ﴿ جاعل الملائكة رسلا ﴾ وسائط بين الله وبين انبيائه والصالحين من عباده يبلغون اليهم رسالاته بالوحى والالهام والرؤيا الصادقة او بينه وبين خلقه يوصلون اليهم آثار صنعه ﴿ اولى اجنحة مثنى وثلاث ورباع ﴾ ذوى اجنحة متعددة متفاوتة بتفاوت مالهم من المراتب ينزلون بها ويعرجون او يسرعون بها نحو ماوكلهم الله عليه ويتصرفون فيه على ما امرهم به ولعله لم يرد خصوصية الاعداد ونفى مازاد عليها لما روى انه عليه الصلاة والسلام رأى جبرائيل ليلة المعراج وله ستمائة جناح ﴿ يزيد فى الخلق مايشاء ﴾ استئناف للدلالة على ان تفاوتهم فى ذلك بمقتضى مشيئته ومؤدى حكمته لا امر يستدعيه ذواتهم لان اختلاف الاصناف والانواع بالخواص والفصول ان كان لذواتهم المشتركة لزم تنافى لوازم الامور المتفقة وهو محال والآية متناولة زيادات الصور والمعانى كملاحة الوجه وحسن الصوت وحصافة العقل والله أعلم بمراده وأسرار كتابه

## ﴿ تفسير سورة فاطر وتسمى سورة الملائكة وهى مكية وخمس ﴾

## ﴿ واربعون آية وتسعمائة وسبعون كلمة وثلاثة ﴾

## ﴿ آلاف ومائة وثلاثون حرفا ﴾

### ﴿ بسم الله الرحمن الرحيم ﴾

* **قوله** عز وجل ﴿ الحمد لله فاطر السموات والارض ﴾ أى خالقهما ومبتدعهما على غير مثال سبق ﴿ جاعل الملائكة رسلا ﴾ أى الى الانبياء ﴿ أولى اجنحة ﴾ أى ذوى اجنحة ﴿ مثنى وثلاث ورباع ﴾ أى بعضهم له جناحان وبعضهم له ثلاثة أجنحة وبعضهم له أربعة ﴿ يزيد فى الخلق مايشاء ﴾ أى يزيد فى خلق الاجنحة مايشاء قال عبد الله بن مسعود فى قوله لقد رأى من آيات ربه الكبرى قال رأى جبريل فى صورته له

آياتها خمس وأربعون وكلمها مائة وسبع وتسعون وحروفها ثلاثة آلاف ومائة وثلاثون حرفا والله أعلم بأسرار كتابه

﴿ بسم الله الرحمن الرحيم ﴾ وباسناده عن ابن عباس فى قوله تعالى (الحمد لله) تقول الشكر لله والمنة لله (فاطر السموات) خالق السموات (والارض جاعل الملائكة) خالق الملائكة ومكرم الملائكة (رسلا) بالرسالة يعنى جبريل وميكائيل واسرافيل وملك الموت والرعد والحفظة الى خلقه (أولى أجنحة) ذوى أجنحة يعنى الملائكة (مثنى) من له جناحان يطير بهما (وثلاث) من له ثلاثة أجنحة (ورباع) من له أربعة أجنحة (يزيد فى الخلق) هى خلق الملائكة (ما يشاء) ويقال فى هذه الاجنحة ما يشاء ويقال فى نعمة حسنة ما يشاء ويقال

فى الرأى ورذالة فى اللسان وعجبة فى قلوب المؤمنين وماأشبه ذلك ﴿ ان الله على كل شئ قدير ﴾ قادر ﴿ مايفتح الله للناس من رحمة ﴾ نكرت الرحمة لاشاعة والابهام كأنه قال من أى رحمة رزق أو مطر أو صحة أو غير ذلك ﴿ فلا ممسك لها ﴾ فلا أحد يقدر على امساكها وحبسها واستعير الفتح للاطلاق والارسال لأنرى فى قوله ﴿ ومايمسك ﴾ يمنع ويحبس ﴿ فلا مرسل له ﴾ مطلق له ﴿ من بعده ﴾ من بعد امساكه وأنث الضمير الراجع الى الاسم المتضمن معنى الشرط على معنى الرحمة ثم ذكر حملا على لفظ المرجع اليه اذلا تأنيث فيه لان الاول فسر بالرحمة فحسن اتباع الضمير التفسير ولم يفسر الثانى فترك على أصل التذكير وعن معاذ ﴿ الجزء الثانى والعشرون أمر فوعا لا تزال يد الله ﴾ ١٧٤ ﴿ مبسوطة على هذه الامة مالم يرفق

﴿ وسعت كل نفس ﴾ ان الله على كل شئ قدير ﴿ وتخصيص بعض الاشياء بالتحصيل دون بعض انما هو من جهة الارادة ﴿ مايفتح الله للناس ﴾ مرسل لها ﴿ من رحمة ﴾ كصحة وامن وسعة وعيش ونبوة ﴿ فلا ممسك لها ﴾ يحبسها ﴿ ومايمسك فلا مرسل له ﴾ يطلقه واختلاف الضميرين لان الموصول الاول مفسر بالرحمة والثانى مطلق يتناولها والغضب وفى ذلك اشعار بان رحمته سبقت غضبه ﴿ من بعده ﴾ من بعد امساكه ﴿ وهو العزيز ﴾ الغالب على مايشاء ليس لاحد ان ينازعه فيه ﴿ الحكيم ﴾ لايفعل الا بعلم واتقان ثم لما بين انه الموجد للملك والملكوت والمتصرف فيهما على الاطلاق امر الناس بشكر انعامه فقال ﴿ يا أيها الناس اذكروا نعمت الله عليكم ﴾ احفظوها بمعرفة حقها والاعتراف بها وطاعة موليها ثم انكر ان يكون لغيره فى ذلك مدخل فيستحق ان يشرك به بقوله ﴿ هل من خالق غير الله يرزقكم

سقائة جناح وقيل فى قوله يزيد فى الخلق مايشاء هو حسن الصوت وقيل حسن الخلق وتمامه وقيل هو الملاحة فى العينين وقيل هو العقل والتمييز ﴿ ان الله على كل شئ قدير ﴾ أى مما يريد أن يخلقه ﴿ قوله تعالى ﴾ ﴿ مايفتح الله للناس من رحمة ﴾ قيل المطر وقيل من خير ورزق ﴿ فلا ممسك لها ﴾ أى لايستطيع أحد حبسها ﴿ ومايمسك فلا مرسل له من بعده ﴾ أى لايقدر أحد على فتح ما أمسك ﴿ وهو العزيز ﴾ أى فيما أمسك ﴿ الحكيم ﴾ أى فيما أرسل (م) عن المغيرة بن شعبة ان رسول الله صلى الله عليه وسلم كان يقول فى دبر كل صلاة لااله الا الله وحده لاشريك له له الملك وله الحمد وهو على كل شئ قدير اللهم لامانع لما أعطيت ولامعطى لما منعت ولاينفع ذا الجد منك الجد والجد الغنى والبخت أى لاينفع المبخوت والغنى حظه وغناه لانهم منك انما ينفعه الاخلاص والعمل بطاعتك ﴿ قوله عز وجل ﴾ ﴿ يا أيها الناس اذكروا نعمت الله عليكم ﴾ قيل خطاب لاهل مكة ونعمة الله عليهم اسكانهم الحرم ومنع الغارات عنه ﴿ هل من خالق غير الله ﴾ أى لا خالق الا الله وهو استفهام تقرير وتوبيخ ﴿ يرزقكم

الوصف لان خالق مبتدأ خبره محذوف أى لكم وبالجر على وجهة على لوصف اللفظ ﴿ يرزقكم ﴾ ﴿ من ﴾ يجوز ان تكون مستقلة ويجوز ان تكون صفة خالق

فى صوت حسن مايشاء (ان الله على كل شئ) من الزيادة والنقصان (قدير مايفتح الله) من يرسل الله (للناس من رحمة) من مطر ورزق وعافية (فلا ممسك لها) فلا مانع لها للرحمة (ومايمسك) ومايمنع (فلا مرسل له) ما يمسك غيره (من بعده) من بعد امساكه (وهو العزيز) فى مساكه (الحكيم) فيما أرسل (يا أيها الناس) يا أهل مكة (اذكروا نعمت الله) منة الله (عليكم) بالمطر والرزق والعافية (هل من خالق) من الله (غير الله يرزقكم

(من السماء) بالمطر (والارض) بانواع النبات (لااله الاهو) جملة مفصولة لاتحل لها (فانى تؤفكون) فباى وجه تصرفون عن التوحيد الى الشرك (وان يكذبوك فقد كذبت رسل من قبلك) نهى به على قريش سوء تلقيهم لآيات الله وتكذيبهم بها وسلى رسوله بان له فى الانبياء قبله اسوة ولهذا نكر رسل أى رسل ذوو عدد كثير وأولو آيات ونذر وأهل اعمار طوال وأصحاب صبر وعزم لانه أسلى له وتقدير الكلام وان يكذبوك فأس بتكذيب الرسل من قبلك لان الجزاء يتعقب الشرط ولو أجرى على الظاهر يكون سابقا عليه ووضع فقد كذبت رسل من قبلك موضع فتأس استغناء بالسبب عن المسبب ﴿ ١٧٥ ﴾ أى بالتكذيب ﴿ سورة الملائكة ﴾ عن التأسى (والى الله ترجع الامور) كلام يشتمل على الوعد والوعيد من رجوع الامور الى حكمه ومجازاة المكذب والمكذب بما يستحقانه ترجع بفتح التاء شامى وحزة وعلى ويعقوب وخلف وسهل (يا ايها الناس ان وعد الله) بالبعث والجزاء (حق) كائن (فلا تغرنكم الحيوة الدنيا) فلاتخدعنكم الدنيا ولايذهلنكم التمتع بها والتلذذ بمنافعها عن العمل للآخرة وطلب ماعند الله (ولايغرنكم بالله الغرور) أى الشيطان فانه يمنيكم الاماني الكاذبة ويقول ان الله غنى عن عبادتك وعن تكذيبك (ان الشيطان لكم عدو) ظاهر العداوة فعل بابيكم مافعل وأنتم تعاملونه معاملة من لاعيلة باحواله (فاتخذوه عدوا) فى عقائدكم وأعمالكم ولايوجدن منكم الامايدل على معاداته فى سركم وجهركم ثم لخص سر أمره وخطته من اتباعه فان غرضه الذى

---

من السماء ﴾ يعنى المطر ﴿ والارض ﴾ أى النبات ﴿ لااله الاهو فانى تؤفكون ﴾ أى من أين يقع لكم الافك والتكذيب بتوحيد الله وانكار البعث وأنتم مقرون بان الله خالقكم ورازقكم ﴿ وان يكذبوك فقد كذبت رسل من قبلك ﴾ يعزى نبيه صلى الله عليه وسلم ﴿ والى الله ترجع الامور ﴾ أى فيجزى المكذب من الكفار بتكذيبه ❊ قوله تعالى ﴿ يا أيها الناس ان وعد الله حق ﴾ يعنى وعد القيامة ﴿ فلا تغرنكم الحيوة الدنيا ﴾ أى لاتخدعنكم بلذاتها ومافيها عن عمل الآخرة وطلب ماعند الله ﴿ ولايغرنكم بالله الغرور ﴾ أى لايقل لكم اعملوا ماشئتم فان الله يغفر كل ذنب وخطيئة ثم بين الغرور من هو فقال تعالى ﴿ ان الشيطان لكم عدو فاتخذوه عدوا ﴾ أى عادوه بطاعة الله ولاتطيعوه فيما يأمركم

---

من السماء) المطر (والارض) النبات (لااله الاهو) الذى يرزقكم (فانى تؤفكون) من أين تكذبون أن الآلهة ترزقكم (وان يكذبوك) قريش (فقد كذبت رسل من قبلك) كذبهم قومهم كما كذبك قومك قريش (والى الله ترجع الامور) عواقب الامور فى الآخرة (يا أيها الناس) يا أهل مكة (ان وعد الله) البعث بعد الموت (حق) كائن (فلا تغرنكم) عن طاعة الله (الحيوة الدنيا) ما فى الحياة الدنيا من الزهرة والنعيم (ولايغرنكم بالله) عن دين الله (الغرور) الشيطان ويقال أبليس الدنيا ان قرأت بضم الغين (ان الشيطان لكم عدو) فى الدين والطاعة (فاتخذوه عدوا) فحاربوه ولاتطيعوه فى الدين

يؤمه فى دعوة شيعته هوان يوردهم موردالهلاك بقوله ( انما يدعوا حزبه ليكونوا من أصحاب السعير ) ثم كشف الغطاء فبين لامر كله على لا امان وتركه فقال ( الذين كفروا لهم عذاب شديد ) أى فمن أجابه حين دعاه فله عذاب شديد لانه صار من حزبه أى شيعته ( والذين آمنوا وعملوا الصالحات ) أى اتبعوه وقد صيروه من حزبه بل عدوه ( لهم مغفرة وأجر كبير ) أى ذكر جهاده وما ذكر فريقين فبين ايهما عند الله ( أفمن زين له سوء عمله فرآه حسنا ) بتزيين الشيطان كمن زين له فكان له الجزء الثانى والعشرون ﴿ رسول الله ﴾ ١٧٦ ﴿ صلى الله عليه وسلم قال

لا تقل (فان الله يضل من يشاء ويهدى من يشاء فلا تذهب نفسك عليهم حسرات ) وذكر الزجاج ان المعنى أفمن زين له سوء عمله ذهبت نفسك عليه حسرة فحذف الجواب لدلالة فلا تذهب نفسك عليه أو أفمن زين له سوء عمله كمن هداه الله فحذف لدلالة فان الله يضل من يشاء ويهدى من يشاء عليه فلا تذهب نفسك يزيد أى لاتهلكها حسرات مفعول له يعنى فلا تهلك نفسك للحسرات وعليهم صلة تذهب كما تقول هلك عليه حبا ومات عليه حزنا ولا يجوز أن يتعلق بحسرات لان المصدر لا يتقدم عليه

---

جوامع احوالكم ﴿ انما يدعوا حزبه ليكونوا من اصحاب السعير ﴾ تقرير لعداوته وبيان لغرضه فى دعوة شيعته الى اتباع الهوى والركون الى الدنيا ﴿ الذين كفروا لهم عذاب شديد والذين آمنوا وعملوا الصالحات لهم مغفرة واجر كبير ﴾ وعيد لمن اجاب دعاءه ووعد لمن خالفه وقطع للاماني الفارغة وبناء الامر كله على الايمان والعمل الصالح وقوله ﴿ أفمن زين له سوء عمله فرآه حسنا ﴾ تقرير له اى أفمن زين له سوء عمله بان غلب وهمه وهواه على عقله حتى انتكس رأيه فرأى الباطل حقا والقبيح حسنا كمن لم يزين له بل وفق حتى عرف الحق واستحسن الاعمال واستقبحها على ماهى عليه فحذف الجواب لدلالة ﴿ فان الله يضل من يشاء ويهدى من يشاء ﴾ وقيل تقديره أفمن زين سوء عمله ذهبت نفسك عليهم حسرة فحذف لدلالة ﴿ فلا تذهب نفسك عليهم حسرات ﴾ عليه ومعناه لاتهلك نفسك عليهم للحسرات على غيهم واصرارهم على التكذيب والفاآت الثلاث للسببية غير ان الاولين دخلتا على السبب والثالثة دخلت على المسبب وجمع الحسرات للدلالة على تضاعف اغتمامه على احوالهم اوكثرة مساوى افعالهم المقتضية للتأسف وعليهم ليست صلة لها لان صلة المصدر لا تتقدمه بل صلة تذهب

---

به من الكفر والمعاصى ﴿ انما يدعوا حزبه ﴾ أى أشياعه وأولياءه ﴿ ليكونوا من أصحاب السعير ﴾ ثم بين حال موافقيه ومخالفيه فقال تعالى ﴿ الذين كفروا لهم عذاب شديد والذين آمنوا وعملوا الصالحات لهم مغفرة وأجر كبير ﴾ ☆ قوله عز وجل ﴿ أفمن زين له سوء عمله ﴾ قال ابن عباس نزلت فى أبى جهل ومشركى مكة وقيل نزلت فى أصحاب الاهواء والبدع ومنهم الخوارج الذين يستحسنون دماء المسلمين وأموالهم وليس أصحاب الكبائر من الذنوب منهم لانهم لا يستحلونها ويعتقدون تحريمها مع ارتكابهم اياها ومعنى زين له شيطانه وموه عنده قبيح عمله ﴿ فرآه حسنا ﴾ وفى الآية حذف مجازه أفمن زين له سوء عمله فرأى الباطل حقا كمن هداه الله فرأى الحق حقا والباطل باطلا ﴿ فان الله يضل من يشاء ويهدى من يشاء ﴾ وقيل مجاز الآية أفمن زين له سوء عمله فرآه حسنا ﴿ فلا تذهب نفسك عليهم حسرات ﴾ فان الله يضل من يشاء ويهدى من يشاء والحسرة شدة الحزن على مافات والمعنى

---

والطاعة (انما يدعوا حزبه) أهل دينه وطاعته (ليكونوا) ليجتمعوا (من أصحاب السعير) مع أصحاب السعير فى السعير معه (الذين كفروا) بمحمد عليه السلام والقرآن أبو جهل وأصحابه (لهم عذاب شديد) غليظ (والذين آمنوا) بمحمد عليه السلام والقرآن ﴿ لا تقنط ﴾ (وعملوا الصالحات) الطاعات فيما بينهم وبين ربهم أبو بكر الصديق وأصحابه (لهم مغفرة) لذنوبهم فى الدنيا (وأجر كبير) ثواب عظيم فى الجنة (أفمن زين له) حسن له (سوء عمله) قبيح عمله (فرآه حسنا) حقا وهو أبو جهل كمن أكرمناه بالايمان والطاعة يعنى أبا بكر الصديق وأصحابه (فان الله يضل من يشاء) عن دينه ممن كان هلاكه يعنى أبا جهل وأصحابه (ويهدى) لدينه (من يشاء) من كان أهلا لذلك يعنى أبا بكر وأصحابه (فلا تذهب نفسك) فلا تهلك نفسك بالحزن (عليهم حسرات) ندامات على هلاكهم ان

( ان الله عليم بما يصنعون ) وعيد لهم بالعقاب على سوء صنيعهم ( والله الذي أرسل الرياح ) الريح مكي وحمزة وعلي ( فتثير سحابا فسقناه الى بلد ميت ) بالتشديد مدني وحمزة وعلي وحفص غيرهم ( فأحيينا به ) بالمطر لتقدم ذكره ضمنا ( الارض بعد موتها ) يبسها وأنما قيل فتثير لتحكي الحال الماضية ويرد الضمير المجرور في به للسحاب لتحتم تلك الصورة الدالة على القدرة الربانية وهكذا يفعلون بفعل فيه نوع تغيير وخصوصية بحال تستغرب وكذلك سوق السحاب الى البلد الميت واحياء الارض بالمطر بعد موتها لما كان من الدليل على القدرة الباهرة قيل فسقناه وأحيينا معدولا بهما عن لفظ الغيبة الى ما هو أدخل في الاختصاص وأدل عليه ( كذلك النشور ) الكاف في محل الرفع أي مثل احياء الموات نشور الاموات ﴿ ١٧٧ ﴾ قيل يحيي الله ؛ سورة الملائكة ؛ الحق بما يرسله من تحت العرش كي لا يحل تثبت منه أجساد الخلق ( من كان يريد العزة فلله العزة جميعا ) أي العزة كلها مختصة بالله عز اسمه الدنيا وعزة الآخرة ولكن الكافرون يتعززون بالاصنام كما قال واتخذوا من دون الله آلهة ليكونوا لهم عزا والذين آمنوا بألسنتهم من غير مواطأة قلوبهم كانوا يتعززون بالمشركين كما قال الذين يتخذون الكافرين أولياء من دون المؤمنين أيبتغون عندهم العزة فان العزة لله جميعا فبين أن لا عزة الا بالله وبطل فيطلبوا عند الله وضع قوله العزة بهذه موضع استغناء عنه به لدلالته عليه لان الشيء لا يحب الا عند صاحبه وبيده ملكه وتقديره قولك

اوبيان للمحصر عليه ﴿ ان الله عليم بما يصنعون ﴾ فيجزيهم عليه ﴿ والله الذي أرسل الرياح ﴾ وقرأ ابن كثير وحمزة والكسائي الريح ﴿ فتثير سحابا ﴾ على حكاية الحال الماضية استحضارا لتلك الصور البديعة الدالة على كمال الحكمة ولان المراد بيان احداثها بهذه الخاصية ولذلك اسند اليها ويجوز ان يكون اختلاف الافعال للدلالة على استمرار الامر ﴿ فسقناه الى بلد ميت ﴾ وقرأ نافع وحمزة والكسائي وحفص بتشديد الياء ﴿ فاحيينا به الارض ﴾ بالمطر النازل منه وذكر السحاب كذكره او بالسحاب فانه سبب السبب او الصائر مطرا ﴿ بعد موتها ﴾ بعد يبسها والقفول فيهما من القبيلة الى ما هو ادخل في الاختصاص لما فيهما من مزيد الصنع ﴿ كذلك النشور ﴾ اى مثل احياء الموات نشور الاموات في صحة المقدورية اذ ليس بينهما الا احتمال اختلاف المادة في المقيس عليه وذلك لا مدخل له فيها وقيل في كيفية الاحياء فانه تعالى يرسل ماء من تحت العرش فينبت منه اجساد الخلق ﴿ من كان يريد العزة ﴾ الشرف والمنعة ﴿ فلله العزة جميعا ﴾

لاتفتم بكفرهم وهلاكهم ان لم يؤمنوا ﴿ ان الله عليم بما يصنعون ﴾ فيه وعيد بالعقاب على سوء صنيعهم ﴿ والله الذي أرسل الرياح فتثير سحابا ﴾ أي تزعجه من مكانه وقيل تجمعه وتجيء به ﴿ فسقناه ﴾ أي فسوقه ﴿ الى بلد ميت ﴾ أي بلد ميت فاحيينا به الارض بعد موتها كذلك النشور ﴾ أي مثل احياء الموات نشور الاموات روى ابن الجوزي في تفسيره عن أبي رزين العقيلي قال قلت يارسول الله كيف يحيي الله الموتى وما آية ذلك في خلقه فقال هل مررت بواد أهلك محلا ثم مررت به يهتز خضرا قلت نعم قال كذلك يحيي الله الموتى وتلك آيته في خلقه ٥ قوله تعالى ﴿ من كان يريد العزة فلله العزة جميعا ﴾ قيل معناه من كان يريد أن يعلم لمن العزة فلله العزة جميعا وقيل معناه من كان يريد العزة فليتعزز بطاعة الله وهو دعاء الى طاعة من له العزة أي فليطلب العزة من عند الله بطاعته وذلك ان الكفار عبدوا الاصنام

من أراد النصيحة فهي عند الابرار تريد ( قا و خا ٢٣ دس ) فيطلبها عندهم لا تنال عند غيرهم وفي الحديث ان ربكم يقول كل يوم أنا العزيز فمن أراد عز الدارين فليطلع العزيز ثم عرف ان ما يطلب به العزة هو

---

( يؤمنوا ( ان الله عليم بما يصنعون ) من الكفر وهو الخاتمة بالهلاك ٥ محمد صلى الله عليه وسلم ( والله الذي أرسل الرياح فتثير ) فتهيج وترفع ( سحابا فسقناه ) بالمطر ( الى بلد ميت ) لا نبات فيه ( فأحيينا ) بالمطر ( به الارض ) قحطها ويبوستها ( كذلك النشور ) كذلك تبعثون وتخرجون من القبور ( من كان يريد العزة ) أن يعلم لمن العزة ( فلله العزة ) ولمن هي ( جميعا ) والقدرة والمنعة

الايمان والعمل الصالح بقوله ( اليه يصعد الكلم الطيب والعمل الصالح يرفعه ) ومعنى قوله اليه الى محل القبول والرضا و كل ما التحق بالقبول وصف ﴿ الجزء الثاني والعشرون ﴾ بالرفعة والصعود

أولى حيث لا ينفذ فيه الا حكمه

اى فليطلبها من عنده فان له كلها فاستغنى بالدليل عن المدلول ﴿ اليه يصعد الكلم الطيب والعمل الصالح يرفعه ﴾ بيان لمرضاته به العزة وهو التوحيد والعمل الصالح وصعودهما اليه مجاز عن قبوله اياهما او صعود الكتبة بصحيفتهما والمستكن فى يرفعه للكلم فان العمل لا يقبل الا بالتوحيد ويؤيده انه نصب العمل او للعمل فانه يحقق الايمان ويقويه او لله وتخصيص العمل بهذا الشرف لما فيه من الكلفة وقرئ يصعد على البناءين والمصعد هو الله تعالى او المتكلم به او الملك وقيل الكلم الطيب يتناول الذكر والدعاء وقراءة القرآن وعنه عليه الصلاة و لسلام هو سبحان الله والحمد لله ولا اله الا الله والله اكبر اذا قالها العبد عرج بها الملك الى السماء فحيي بها وجه الرحمن فذا لم يكن عمل صالح لم يقبل ﴿ والذين يمكرون السيئات ﴾ المكرات السيئات يعنى مكرات قريش للنبي صلى الله عليه وسلم فى دار الندوة وتداورهم الرأى فى احدى ثلاث حبسه وقتله

وطلبوا بها التعزز فبين الله ان لا عزة الا لله ولرسوله ولاوليائه المؤمنين ﴿ اليه ﴾ أى الى الله ﴿ يصعد الكلم الطيب ﴾ قيل هو قول لا اله الا الله وقيل هو سبحان الله والحمد لله ولا اله الا الله والله أكبر * روى البغوى باسناده عن ابن مسعود قال اذا حدثتكم حديثا أنبأتكم بمصداقه من كتاب الله عز وجل ما من عبد مسلم يقول خمس كلمات سبحان الله والحمد لله ولا اله الا الله والله أكبر وتبارك الله الا أخذ من ملك تحت جناحه ثم يصعد بهن فلا يمر بهن على جمع من الملائكة الا استغفروا لقائلهن حتى يجئ بها وجه رب العالمين ومصداقه من كتاب الله قوله اليه يصعد الكلم الطيب هذا حديث موقوف على ابن مسعود وفى اسناده الحجاج بن نصير ضعيف وقيل الكلم الطيب ذكر الله تعالى وقيل معنى اليه يصعد أى يقبل الله الكلم الطيب ﴿ والعمل الصالح يرفعه ﴾ قال ابن عباس أى يرفع العمل الصالح الكلم الطيب وقيل الكلم الطيب ذكر الله والعمل الصالح اداء الفرائض فمن ذكر الله ولم يؤد فرائضه رد كلامه على عمله وليس الايمان بالتمنى وليس بالتحلى ولكن ما وقر فى القلوب وصدقته الاعمال فمن قال حسنا وعمل غير صالح رد الله عليه قوله ومن قال حسنا وعمل صالحا يرفعه العمل ذلك بان الله يقول اليه يصعد الكلم الطيب والعمل الصالح يرفعه وجاء فى الحديث لا يقبل الله قولا الا بعمل ولا قولا ولا عملا الا بنية وقيل الهاء فى يرفعه راجعة الى العمل الصالح أى الكلم الطيب يرفع العمل الصالح فلا يقبل عملا الا أن كون صادرا عن توحيد وقيل معناه العمل الصالح يرفعه الله وقيل العمل الصالح هو خالص وذلك ان الاخلاص سبب قبول الخيرات من الاقوال والافعال ﴿ والذين يمكرون السيئات ﴾ أى يعملون السيئات أى الشرك وقيل يعنى الذين

والكلم الطيب كلمات التوحيد أي لا اله الا الله وكان القياس الطيبة ولكن كل جمع ليس بينه وبين واحده الا التاء يذكر ويؤنث والعمل الصالح العبادة الخالصة يعنى والعمل الصالح يرفعه الكلم الطيب فالرافع الكلم والمرفوع العمل لانه لا يقبل عمل الا من موحد وقيل الرافع الله والمرفوع العمل اى اعمل الصالح يرفعه الله وفيه اشارة الى ان العمل يتوقف على الرفع والكلم الطيب يصعد بنفسه وقيل العمل الصالح يرفع العامل ويشرفه أى من أراد العزة فليعمل عملا صالحا فانه هو الذى يرفع العبد (والذين يمكرون السيآت) هى صفة لمصدر محذوف أى المكرات السيآت لان مكر فعل غير متعد لا يقال مكر فلان عمله والمراد مكر قريش به عليه السلام حين اجتمعوا فى دار الندوة كما قال الله تعالى واذ يمكر بك الذين كفروا ليثبتوك الآية

اليه يصعد الكلم الطيب) لا اله الا الله (والعمل الصالح يرفعه) يقبله بالكلم الطيب ( والذين يمكرون السيئات ) ( مكروا ) يشركون بالله ويقال يصنعون فى هلاك محمد صلى الله عليه وسلم فى دار الندوة أن يحبسوه سجنا أو يخرجوه طردا أو يقتلو

( لهم عذاب شديد ) فى الآخرة ( ومكر أولئك ) مبتدأ (هو) فصل ( يبور ) خبر أى ومكر أولئك الذين مكروا هو خاصة يبور أى يفسد ويبطل دون مكر الله بهم حين أخرجهم من مكة وقتلهم وأثبتهم فى قليب بدر فجمع عليهم مكرهم جميعا وحقق فيهم قوله تعالى ويمكرون ويمكر الله والله خير الماكرين وقوله ولا يحيق المكر السيئ الا باهله ( والله خلقكم ) أى أباكم ( من تراب ثم ) أنشأكم ( من نطفة ثم جعلكم أزواجا ) أصنافا أو ذكرانا واناثا ( وما تحمل من أنثى ولا تضع الا بعلمه ) هو ﴿ ما معلومة له ( وما يعمر من معمر ) أى وما يعمر من أحد وانما سماه معمرا بما هو صائر اليه ( ولا ينقص من عمره الا فى كتاب ) يعنى اللوح أو صحيفة الانسان ولا ينقص زيد فان قلت الانسان اما معمر أى طويل العمر أو منقوص العمر أى قصيره فاما ان يتعاقب عليه التعمير وخلافه فكيف صح قوله وما يعمر من معمر ولا ينقص من عمره قلت هذا من الكلام المتسامح فيه ثقة فى تأويله بافهام السامعين واتكالا على تسديدهم معناه بعقولهم وانه لا يلتبس عليهم احالة الطول والقصر فى عمر واحد وعليه كلام الناس يقولون لا يثيب الله عبدا ولا يعاقبه الا بحق أو تأويل الآية انه يكتب فى الصحيفة عمره كذا كذا سنة ثم يكتب فى أسفل ذلك ذهب يوم ذهب يومان حتى يأتى على آخره فذلك نقصان عمره وعن قتادة المعمر من يبلغ ستين سنة والمنقوص من عمره من يموت قبل ستين سنة ( ان ذلك ) أى احصاءه أو زيادة العمر ونقصانه ( على الله يسير )

---

واجلائه ﴿ لهم عذاب شديد ﴾ لا يؤبه دونه بما يمكرون به ﴿ ومكر اولئك هو يبور ﴾ يفسد ولا ينفذ لان الامور مقدرة لا تتغير به كما دل عليه بقوله ﴿ والله خلقكم من تراب ﴾ بخلق آدم منه ﴿ ثم من نطفة ﴾ بخلق ذريته منها ﴿ ثم جعلكم ازواجا ﴾ ذكرانا واناثا ﴿ وما تحمل من انثى ولا تضع الا بعلمه ﴾ الا معلومة له ﴿ وما يعمر من معمر ﴾ وما يمد فى عمر من مصيره الى الكبر ﴿ ولا ينقص من عمره ﴾ من عمر المعمر لغيره بان يعطى له عمر ناقص من عمره او لا ينقص من عمر المنقوص عمره بجعله ناقصا والضمير له وان لم يذكر لدلالة مقابله عليه او للمعمر على التسامح فيه ثقة لفهم السامع كقولهم لا يثيب الله عبدا ولا يعاقبه الا بحق وقيل الزيادة والنقصان فى عمر واحد باعتبار اسباب مختلفة اثبت فى اللوح مثل ان يكون فيه ان حج عمرو فعمره ستون سنة والا فاربعون وقيل المراد بالنقصان ما يمر من عمره وينقص فانه يكتب فى صحيفة عمره يوما فيوما وعن يعقوب ولا ينقص على بناء الفاعل ﴿ الا فى كتاب ﴾ هو علم الله او اللوح او الصحيفة ﴿ ان ذلك على الله يسير ﴾ اشارة الى الحفظ او الزيادة والنقص

---

مكروا برسول الله صلى الله عليه وسلم فى دار الندوة وقيل هم أصحاب الرياء ﴿ لهم عذاب شديد ومكر أولئك هو يبور ﴾ أى يبطل ويهلك فى الآخرة ﴿ قوله عز وجل ﴿ والله خلقكم من تراب ﴾ يعنى آدم ﴿ ثم من نطفة ﴾ يعنى ذريته ﴿ ثم جعلكم أزواجا ﴾ يعنى أصنافا ذكرانا واناثا وقيل زوج بعضكم بعضا ﴿ وما تحمل من أنثى ولا تضع الا بعلمه وما يعمر من معمر ﴾ أى لا يطول عمر أحد ﴿ ولا ينقص من عمره ﴾ أى عمر آخر وقيل ينصرف الى الاول قال سعيد بن جبير مكتوب فى أم الكتاب عمر فلان كذا وكذا سنة ثم يكتب أسفل من ذلك ذهب يوم ذهب يومان ذهب ثلاثة أيام حتى ينقطع عمره وقيل معناه لا يطول عمر انسان ولا ينقص الا فى كتاب قال كعب الاحبار حين حضرت عمر الوفاة والله لو دعا عمر ربه أن يؤخر أجله لاخر فقيل له ان الله تعالى يقول فاذا جاء أجلهم لا يستأخرون ساعة ولا يستقدمون قال هذا اذا حضر الاجل فاما قبل ذلك فيجوز أن يزاد ذلك وقرأ هذه الآية ﴿ الا فى كتاب ﴾ يعنى اللوح المحفوظ ﴿ ان ذلك على الله يسير ﴾ أى كتابة الآجال والاعمال على الله هين ٥ قوله تعالى

---

(لهم عذاب شديد) أشد ما يكون (ومكر أولئك) صنع أولئك (هو يبور) يفسد ويهلك وهو أبو جهل وأصحابه ويقال نزلت هذه الآية فى أهل الربا (والله خلقكم من تراب) من آدم وآدم من تراب (ثم من نطفة) نطفة آبائكم (ثم جعلكم أزواجا) أصنافا (وما تحمل من أنثى) من حوامل (ولا تضع) أتام أو لغير تمام (الا بعلمه) بعلم الله وباذنه (وما يعمر من معمر) ما يعطى عمر معمر ولا يمد فى عمره (ولا ينقص من عمره الا فى كتاب) مكتوب فى كتاب مبين فى اللوح المحفوظ (ان ذلك) حفظ ذلك (على الله يسير) هين بغير كتابة

ثم نبّه على سبيل الاستطراد فى صفة البحرين وما علق بهما من نعمه وعطائه ويحتمل غير طريقة الاستطراد وهو ان يشبه الجنسين بالبحرين ثم يفضل البحر الاجاج على الكافر بانه قد يشارك العذب فى كثير من منافع الفلك فيه والبكاء فربما من النفع فهو فى طريقة قوله ثم قست قلوبكم من بعد ذلك فهى كالحجارة أو أشد قسوة ثم قال وان من الحجارة لما يتفجر منه الانهار وان منها لما يهبط من خشية الله (يولج الليل فى النهار ويولج النهار فى ليل) يدخل من ساعات جسم احدهما فى الآخر حتى يصير أحدهما خمس عشرة ساعة والآخر تسعا (وسخر الشمس والقمر) أى ذلل أضواء صوره (كل)

(وما يستوى البحرين) العذب والملح (هذا عذب فرات) حلو سائغ شهى (شرابه وهذا ملح أجاج) مر ملح زعق لا يستطاع شربه (ومن كل) من كل البحرين العذب والملح (تأكلون لحما طريا) سمكا طريا (وتستخرجون) من الملح خاصة (حلية) زينة لؤلؤ وجوهر (تلبسونها وترى الفلك) السفن (فيه) فى البحر (مواخر) مقبلة ومدبرة تجرى وتذهب برمح واحد (لتبتغوا) تطلبوا (من فضله) من رزقه (ولعلكم تشكرون) لكى تشكروا نعمه (يولج الليل فى النهار) يدخل الليل فى النهار فيكون النهار أطول من الليل بست ساعات (ويولج النهار) يدخل النهار (فى ليل) فيكون الليل أطول من النهار ست ساعات (وسخر الشمس والقمر) ذلل ضوء الشمس والقمر

---

﴿ وما يستوى البحران ﴾ يعنى العذب والملح ثم وصفهما فقال ﴿ هذا عذب فرات ﴾ أى طيب كسر العطش ﴿ سائغ شرابه ﴾ أى سهل فى الحلق هنى مرى ﴿ وهذا ملح أجاج ﴾ أى شديد الملوحة يحرق الحلق بمرارته وقيل هو المر ﴿ ومن كل ﴾ يعنى من البحرين ﴿ تأكلون لحما طريا ﴾ يعنى السمك ﴿ وتستخرجون ﴾ أى من الملح دون العذب ﴿ حلية تلبسونها ﴾ يعنى اللؤلؤ والمرجان وقيل انما أضاف اللؤلؤ اليهما لانه يكون فى البحر الملح عيون تنفتح بالمطر فيكون اللؤلؤ منهما ﴿ وترى الفلك فيه مواخر ﴾ أى جوارى مقبلة ومدبرة بريح واحدة ﴿ لتبتغوا من فضله ﴾ أى بالتجارة ﴿ ولعلكم تشكرون ﴾ أى تشكرون الله على نعمه ﴿ يولج الليل فى النهار ويولج النهار فى الليل وسخر الشمس والقمر

كل يجرى لاجل مسمى ﴿ هى مدة دوره اومنتهاه ويوم القيامة ﴿ ذلكم الله ربكم له الملك ﴾ الاشارة الى الفاعل لهذه الاشياء وفيها اشعار بان فاعليته لها موجبة لثبوت الاخبار المترادفة ويحتمل ان يكون له الملك كلاما مبتدأ فى قران ﴿ والذين تدعون من دونه ما يملكون من قطمير ﴾ للدلالة على تفرده بالالوهية والربوبية والقطمير لفافة النواة ﴿ ان تدعوهم لا يسمعوا دعاءكم ﴾ لانهم جماد ﴿ ولو سمعوا ﴾ على سبيل الفرض ﴿ ما استجابوا لكم ﴾ لعدم قدرتهم على الانفاع اولتبرئهم منكم كما تدعون انهم ﴿ ويوم القيمة يكفرون بشرككم ﴿ باشراككم لهم يقرون ببطلانه اويقولون ما كنتم ايانا تعبدون ﴿ ولا ينبئك مثل خبير ﴾ ولا يخبرك بالامر مخبر مثل خبير به والله تعالى فانه الخبير به على الحقيقة دون سائر المخبرين والمراد تحقيق ما اخبر به عن حال آلهتهم ونفى ما يدعون لهم ﴿ يا ايها الناس انتم الفقراء الى الله ﴾ فى انفسكم وما بكم لكم وتعريف الفقراء للمبالغة فى فقرهم فانهم لشدة افتقارهم وكثرة احتياجهم هم الفقراء اوان افتقار سائر الخلائق بالاضافة الى فقرهم غير معتد به ولذلك قال وخلق الانسان ضعيفا ﴿ والله هو الغنى الحميد ﴾ المستغنى على الاطلاق المنعم على سائر الموجودات حتى

كل يجرى لاجل مسمى ذلكم الله ربكم له الملك والذين تدعون من دونه ﴿ يعنى الاصنام ﴿ ما يملكون من قطمير ﴾ هو لفافة النواة وهى القشرة الرقيقة التى تكون على النواة ﴿ ان تدعوهم ﴾ يعنى الاصنام ﴿ لا يسمعوا دعاءكم ﴾ يعنى انهم جماد ﴿ ولو سمعوا ﴾ أى على سبيل الفرض والتمثيل ﴿ ما استجابوا لكم ﴾ أى ما أجابوكم وقبل ما نفعوكم ﴿ ويوم القيمة يكفرون بشرككم ﴾ أى يتبرؤن منكم ومن عبادتكم اياها ﴿ ولا ينبئك مثل خبير ﴾ يعنى نفسه أى لا ينبئك أحد مثلى لانى عالم بالاشياء ﴿ قوله تعالى ﴿ يا أيها الناس أنتم الفقراء الى الله ﴾ أى الى فضله واحسانه والفقير المحتاج الى من سواه والخلق كلهم محتاجون الى الله فهم الفقراء ﴿ والله هو الغنى ﴾ عن خلقه لا يحتاج اليهم ﴿ الحميد ﴾ أى المحمود فى احسانه اليهم

اذ ليس كل غنى نافعا بغناه الا اذا كان الغنى جوادا منعما واذا جاد انعم حمده المنعم عليهم قال سهل لما

بنى آدم (كل) الشمس والقمر والليل والنهار (يجرى لاجل مسمى) الى وقت معلوم فى منازل معروفة (ذلكم الله ربكم) يفعل ذلك لا الآلهة (له الملك) الخزائن (والذين تدعون) تعبدون (من دونه) من دون الله (ما يملكون من قطمير) لا يقدرون أن يفعلوا من ذلك قدر قطمير وهو الشئ الذى يتعلق به النواة مع القمع (ان تدعوهم) يعنى الآلهة (لا يسمعوا دعاءكم) لانهم صم بكم لا يسمعون (ولو سمعوا ما استجابوا لكم) من بعضهم اياكم (ويوم القيمة يكفرون بشرككم) تبرأ الآلهة من شرككم وعبادتكم اياهم (ولا ينبئك) يخبرك يهم وباعمالهم (مثل خبير) وهو الله (يا أيها الناس أنتم الفقراء الى الله) الى مغفرته ورحمته ورزقه وعافيته فى الدنيا والى جنته فى الآخرة (والله هو الغنى) عما عندكم من الاموال (الحميد) المحمود فى فعاله

خلق الله الخلق حكم لنفسه بالغنى ولهم بالفقر فمن ادعى الغنى حجب عن الله ومن أظهر فقره أوصله فقره اليه فينبغي العبد أن يكون مفتقرا دائما اليه ومنقطعا عن غيره اليه حتى تكون عبوديته محضة والعبودية هي الذل والخضوع وعلامته ان لا يأس من احد وقال الواسطي من استغنى بالله لا يفتقر ومن تعزز بالله لا يذل وقال الحسين على مقدار الافتقار الى الله يكون غنى بالله وكلما ازداد افتقارا ازداد غنى وقال يحيى الفقر خير للعبد من الغنى لان المذلة في الفقر والكبر في الغنى والرجوع الى الله بالتواضع والذلة خير من الرجوع اليه بتكثير الاعمال وقيل صفة الاولياء ثلاثة الثقة بالله في كل شئ والفقر اليه في كل شئ والرجوع اليه من كل شئ وقال الشبلي الفقر يحير البلاء ويلاؤه كله عز (ان يشأ يذهبكم) كلكم الى العدم فان غناه بذاته لا بكم في القدم (ويأت بخلق جديد) وهو بدون جدكم جد (وماذلك) الانشاء والافناء (على الله ﴿ الجزء الثاني والعشرون ﴾ بعزيز) بممتنع ﴿ ١٨٢ ﴾ وعن ابن عباس يخلق بعدكم من يعبده لا يشرك به شيأ (ولا تزر وازرة وزر أخرى) ولا تحمل نفس آثمة أثم نفس أخرى والوزر والوقر اخوان ووزر الشئ اذا حمله والوزارة صفة للنفس والمعنى ان كل نفس يوم القيامة لا تحمل الاوزار التي اقترفته لا تؤاخذ نفس بذنب نفس كما لا تؤخذ جابرة الدنيا الولي بالولي والجار بالجار وانما قيل وازرة ولم يقل ولا تزر نفس وزر أخرى لان المعنى ان النفوس الموازرات لا ترى منهن واحدة الا حاملة وزرها لا وزر غيرها وقوله وليحملن أثقالهم وأثقالا مع أثقالهم وارد في الضالين المضلين فانهم يحملون أثقال اضلال الناس مع أثقال ضلالهم (فيقول) وذلك كله أوزارهم ما فيها شئ من وزر غيرهم ألا ترى كيف كذبهم الله تعالى في قولهم اتبعوا سبيلنا ولنحمل خطاياكم بقوله وما هم بحاملين من خطاياهم من شئ (وان تدع مثقلة) أي نفس مثقلة بالذنوب أحد (الى حملها) ثقلها أي ذنوبها ليحمل عنها بعض ذلك (لا يحمل منه شئ ولو كان) اي المدعو وهو مفهوم من قوله وان تدع (ذا قربى) ذا قرابة قريبة كأب أو ولد أو أخ والفرق بين معنى قوله ولا تزر وازرة وزر أخرى ومعنى وان تدع مثقلة الى حملها لا يحمل منه شئ

---

(ان يشأ يذهبكم) يهلككم ويتكبر أهل مكة (ويأت بخلق جديد) خيرا منكم وأطوع له (وما ذلك) لاهلاك الاولين (على الله بعزيز) بشديد (ولا تزر وازرة وزر أخرى) لا تحمل حاملة حمل أخرى معها من الذنوب بطيبة النفس ولكن تحمل عليها بالكره ويقال لا تؤخذ نفس بذنب نفس أخرى ويقال لا تعذب نفس بغير ذنب (وان تدع مثقلة) من الذنوب (الى حملها) من الذنوب (لا يحمل منه) من الذنوب (شئ ولو كان ذا قربى) ذا قرابة منه في الرحم أبا وأما وابنا وابنة

---

استحق عليهم الحمد ﴿ ان يشأ يذهبكم ويأت بخلق جديد ﴾ يقوم آخرين اطوع منكم اويعلم آخر غير ما تعرفونه ﴿ وماذلك على الله بعزيز ﴾ بمتعذر اومتعسر ﴿ ولا تزر وازرة وزر اخرى ﴾ ولا تحمل نفس آثمة اثم نفس اخرى واما قوله وليحملن اثقالهم واثقالا مع اثقالهم في الضالين المضلين فانهم يحملون اثقال اضلالهم مع اثقال ضلالهم وكل ذلك اوزارهم ليس فيها شئ من اوزار غيرهم ﴿ وان تدع مثقلة ﴾ نفس اثقلتها الاوزار ﴿ الى حملها ﴾ تحمل بعض اوزارها ﴿ لا يحمل منه شئ ﴾ لم يجب بحمل شئ منه نفي ان يحمل عنها ذنبها كما نفى ان يحمل عليه ذنب غيرها ﴿ ولو كان ذا قربى ﴾ ولو كان المدعو ذا قرابتها فاضمر المدعو لدلالة ان تدع عليه

---

المستحق بانعامه عليهم ان يحمدوه ﴿ ان يشأ يذهبكم ﴾ أي لاتخاذكم أندادا وكفركم بآياته ﴿ ويأت بخلق جديد ﴾ أي يخلق بعدكم من يعبده ولا يشرك به شيأ ﴿ وماذلك على الله بعزيز ﴾ أي بمتنع ﴿ ولا تزر وازرة وزر أخرى ﴾ أي ان كل نفس يوم القيامة لا تحمل الاوزار التي اقترفته لا تؤاخذ بذنب غيرها ، فان قلت كيف الجمع بين هذه الآية وبين قوله وليحملن أثقالهم وأثقالا مع أثقالهم ، قلت هذه الآية في الضالين وتلك في المضلين انهم يحملون أثقالا من أضلوه من الناس مع أثقال أنفسهم وذلك كله من كسبهم ﴿ وان تدع مثقلة الى حملها ﴾ معناه وان تدع نفس مثقلة بذنوبها الى حمل ذنوب غيرها ﴿ لا يحمل منه شئ ولو كان ذا قربى ﴾ أي ولو كان المدعو ذا قرابة كالاب والام والابن والاخ قال ابن عباس يعلق الاب والام بالابن فيقول يا بني احمل عني بعض ذنوبي

ان الاول دال على عدل الله فى حكمه وان لا يؤاخذ نفسا بغير ذنبها والثانى فى بيان أنه لا غياث يومئذ لمن استغاث حتى ان نفساقد أثقلتها الاوزار لو دعت الى ان يخفف بعض وقرها لم تجب ولم تغث ولو كان المدعو بعض قرابتها ( انما تنذر الذين يخشون ربهم ) أى انما ينتفع بانذارك هؤلاء ( بالغيب ) حال من الفاعل أو المفعول أى يخشون ربهم غائبين عن عذابه أو يخشون عذابه غائبا عنهم وقيل بالغيب فى السر حيث لا اطلاع للغير عليه ( وأقاموا الصلوة ) فى مواقيتها ( ومن تزكى ) تطهر بفعل الطاعات وترك المعاصى ( فانما يتزكى لنفسه ) وهو اعتراض مؤكد لخشيتهم واقامتهم الصلوة لانهما من جملة التزكى ( والى الله المصير ) المرجع ﴿ ١٨٣ ﴾ ﴿ سورة فاطر مكية ﴾ وهو ﴿ وقرئ ومن تزكى بالتاء

وقرئ ذو قربى على حذف الخبر وهو اولى من جعل كان تامة فانها لا تلايم نظم الكلام ﴿ انما تنذر الذين يخشون ربهم بالغيب ﴾ غائبين عن عذابه او عن الناس فى خلواتهم او غائبا عنهم عذابه ﴿ واقاموا الصلوة ﴾ فانهم المنتفعون بالانذار لا غير واختلاف الفعلين لما مر ﴿ ومن تزكى ﴾ ومن تطهر عن دنس المعاصى ﴿ فانما يتزكى لنفسه ﴾ اذ ثمنه لها وقرئ ومن ازكى فانما يزكى وهو اعتراض مؤكد لخشيتهم واقامتهم الصلاة لانهما من جملة المزكى ﴿ والى الله المصير ﴾ فيجازيهم على تزكيتهم ﴿ ومايستوى الاعمى والبصير ﴾ الكافر والمؤمن وقيل هما مثلان للصنم والله عزوجل ﴿ ولا الظلمات ولا النور ﴾ ولا الباطل ولا الحق ﴿ ولا الظل ولا الحرور ﴾ ولا الثواب ولا العقاب ولا لتأكيد نفى الاستواء وتكريرها على الشقين لمزيد التأكيد والحرور فعول من الحر غلب على السموم وقيل السموم مايهب نهارا والحرور مايهب ليلا ﴿ ومايستوى الاحياء ولا الاموات ﴾ تمثيل آخر للمؤمنين والكافرين ابلغ من الاول ولذلك كرر الفعل وقيل للعلماء والجهلاء ﴿ ان الله يسمع من يشاء ﴾ هدايته فيوفقه لفهم آياته والاتعاظ بعظاته ﴿ ومانت بمسمع من فى القبور ﴾ ترشيح لتمثيل المصرين على الكفر

---

فيقول لا أستطيع حسبى ماعلى ﴿ انما تنذر الذين يخشون ربهم ﴾ أى يخافون ربهم ﴿ بالغيب ﴾ أى لم يروه والمعنى وانما ينفع انذارك الذين يخشون ربهم بالغيب ﴿ وأقاموا الصلوة ومن تزكى ﴾ أى أصلح وعمل خيرا ﴿ فانما يتزكى لنفسه ﴾ أى لها ثوابه ﴿ والى الله المصير ومايستوى الاعمى والبصير ﴾ أى الجاهل والعالم وقيل الاعمى عن الهدى وهو المشرك والبصير بالهدى وهو المؤمن ﴿ ولا الظلمات ولا النور ﴾ يعنى الكفر والايمان ﴿ ولا الظل ولا الحرور ﴾ يعنى الجنة والنار وقال ابن عباس الحرور الريح الحارة بالليل والسموم بالنهار ﴿ ومايستوى الاحياء ولا الاموات ﴾ يعنى المؤمنين والكفار وقيل العلماء والجهال ﴿ ان الله يسمع من يشاء ﴾ يعنى حتى يتعظ ويجيب ﴿ ومانت بمسمع من فى القبور ﴾ يعنى الكفار شبههم بالاموات فى القبور لانهم لا يجيبون اذا دعوا

---

من يشاء هدايته وأما أنت فحقك أن على ايلاغ أسمعهم فلذلك تحرص على اسلام قومك وان شبه الكفار بالموتى حيث لا ينتفعون بما سمعوا عنهم ( انما تنذر ) ينفع انذارك يا محمد ( الذين يخشون ربهم بالغيب ) يعملون لربهم وان كان الله تعالى غائبا عنهم لا يغيب عنه شئ ( وأقاموا الصلوة ) أتموا الصلوات الخمس ( ومن تزكى ) وحد وأصلح وتصدق ماله فى سبيل الله ( فانما يتزكى ) يوحد ويصلح ويتصدق ( لنفسه ) يكون له ثواب ذلك ( والى الله المصير ) المرجع فى الآخرة فيجازى المحسن والمسئ ( وما يستوى الاعمى والبصير ) الكافر والمؤمن ( ولا الظلمات ولا النور ) يعنى الكفر والايمان ( ولا الظل ولا الحرور ) يعنى الجنة والنار ( ومايستوى الاحياء ولا الاموات ) يعنى المؤمنين والكافرين فى الطاعة والكرامة ( ان الله يسمع ) فيهم ( من يشاء ) من كان أهلا لذلك ( وما أنت بمسمع ) يفهم ( من فى القبور ) من كان ميت

( ن أنت الانذير ) أى ما عليك الا ان تبلغ وتنذر فمن انذر نفع انذارك ومن كان من المصرين فلا عليك (انا ارسلناك بالحق) حال من احد الضميرين اى محقا او محقين وصفة لمصدر محذوف اى ارسالا ممحوضا بالحق (بشيرا) بالوعد (ونذيرا) بالوعيد (وان من امة) وما من امة قبل امتك او لامة جماعة كثيرة وجد فيه أمة من الناس ويقال لاهل كل عصر امة والمراد هنا أهل العصر وقد كانت آثار النذارة باقية فيما بين عيسى ومحمد عليهما السلام فيحتمل ذلك لانه ما من نذير وحين اندرست آثار النذارة عيسى عليه السلام بعث محمد عليه السلام ( لا خلا ) مضى ( فيها نذير ) يخوفهم وخمدة الطغيان وسوء عبادة الكفران واكتفى

الجزء الثانى والعشرون بالنذير عن البشير ﴿ ١٨٤ ﴾ فى آخر الآية بعدما ذكرهما لان النذارة مشفوعة بالبشارة فدل ذكر النذارة على ذكر البشارة ( وان يكذبوك فقد كذب الذين من قبلهم ) رسلهم ( جاءتهم رسلهم ) حين وقد مصغرة ( بالبينات ) بالمعجزات ( و بالزبر ) وبالصحف (والكتاب المنير) أى التوراة والانجيل والزبور وما كانت هذه الاشياء فى جنسهم أسند المجئ بها اليهم اسنادا مطلقا وان كان بعضها فى جميعهم وهى البينات وبعضها فى بعضهم وهى الزبر والكتاب وفيه مسلاة لرسول الله صلى الله عليه وسلم (ثم أخذت) عاقبت ( الذين كفروا ) بانواع العقوبة (فكيف كان نكير) انكارى عليهم وتعذيبى لهم (ألم تر أن الله أنزل من السماء ماء فاخرجنا به ) بالمطر (ثمرات مختلفا ألوانها) أجناسها من الرمان والتفاح والتين والعنب وغيرها مما لا يحصر أو هيئاتها من الحمرة والصفرة والخضرة ونحوها ( والتين ) والزبور ( ن أنت ) ما أنت يا محمد ( الانذير ) يدون مخوف بالقرآن ( بأنا ارسلناك ) يا محمد (بالحق) بالقرآن ( بشيرا ) بالجنة لمن آمن بالله (ونذيرا) من النار لمن كفر به ( وان من أمة ) ما من أمة ( الا خلا ) مضى ( فيها نذير ) رسول مخوف (وان يكذبوك) قريش يا محمد (فقد كذب الذين من قبلهم ) من قبل قومك قريش رسلهم ( جاءتهم رسلهم بالبينات ) بالامر والنهى والعلامات (وبالزبر) بالكتب الاولين (وبالكتاب المنير) المبين بالحلال والحرام (ثم أخذت) عاقبت ( الذين كفروا) بالكتب والرسل (فكيف كان نكير ) النظر يا محمد كيف كان تغييرى عليهم بالعذاب حين لم يؤمنوا ( ألم تر) ألم تعلم (أن الله أنزل من السماء ماء) مطرا (فاخرجنا به ) بالمطر (ثمرات مختلفا ألوانها) أجناسها الحلو والحامض وغير ذلك

---

﴿ أن أنت الا نذير ﴾ أى ما أنت الا منذر تخوفهم بالنار ﴿ انا ارسلناك بالحق بشيرا ونذيرا ﴾ أى بشيرا بالثواب لمن آمن ونذيرا بالعقاب لمن كفر ﴿ وان من أمة ﴾ أى من جماعة كثيرة فيما مضى ﴿ الا خلا ﴾ اى سلف ﴿ فيها نذير ﴾ أى نبى منذر وان قلت كم من أمة فى الفترة بين عيسى ومحمد صلى الله عليه وسلم لم يخل فيها نذير وقلت اذا كانت آثار النذارة باقية لم تخل من نذير الا أن تندرس وحين اندرست آثار رسالة عيسى عليه السلام بعث الله محمد صلى الله عليه وسلم وآثار نذارته باقية الى يوم القيامة لانه لا نبى بعده ﴿ وان يكذبوك فقد كذب الذين من قبلهم جاءتهم رسلهم بالبينات ﴾ أى بالمعجزات الدالة على نبوتهم ﴿ وبالزبر ﴾ أى الصحف ﴿ وبالكتاب المنير ﴾ أى الواضح قيل أراد بالكتاب التوراة والانجيل والزبور وقيل ذكر الكتاب بعد الزبر تأكيدا ﴿ ثم أخذت الذين كفروا فكيف كان نكير ألم تر أن الله أنزل من السماء ماء ﴾ يعنى المطر ﴿ فاخرجنا به ثمرات مختلفا ألوانها ﴾ يعنى أجناسها من الرمان والتفاح

(ومن الجبال جدد) أي طرق مختلفة بيض وحمر وغير ذلك (جمع جدة) بالضم (وهو تأكيد الأسود قبله) أي قبل غربيب (لتأكيد) أي لتأكيد (ما يتبع المؤكد كالتوابع) أي كما أن التوابع (لا يأتي إلا بعد التوكيد) أي بعد ذكر المؤكد (حيث يدل على المعنى) المقصود (بطريق الالتزام) أي بطريق الالتزام (والاستتباع)



من الصفرة والخضرة ونحوهما ﴿ ومن الجبال جدد ﴾ أي ذو جدد ﴿ حمر ﴾ فيقال جدة الحمار الخطة السوداء على ظهره وقرئ جدد بالضم جمع جديد بمعنى الجدة وجدد بفتحتين وهو الطريق الواضح ﴿ بيض وحمر مختلف ألوانها ﴾ أشد البياض والضمير ﴿ وغرابيب سود ﴾ عطف على بيض أو على جدد كأنه قيل ومن الجبال ذو جدد مختلفة الألوان ومنها غرابيب متحدة اللون وهو تأكيد مضمر يفسره قال الغرابيب تأكيد الأسود ومن حق التأكيدان يتبع المؤكد ونظيره ذلك في الصفة قول النابغة

والمؤمن العائذات الطير يمسحها ... ركبان مكة بين الغيل والسند

وفي مثله مزيد تأكيد لما فيه من التكرير باعتبار الاضمار والاظهار ﴿ ومن الناس والدواب والأنعام مختلف ألوانه كذلك ﴾ كاختلاف الثمار والجبال ﴿ إنما يخشى الله من عباده العلماء ﴾ إذ شرط الخشية معرفة المخشي والعلم بصفاته وأفعاله فمن كان بك أعلم كان أخشى منه ولذلك قال صلى الله عليه وسلم إني أخشاكم لله وأتقاكم له ولهذا أتبعه ذكر أفعاله الدالة على كمال قدرته وتقديم المفعول لأن المقصود حصر الفاعلية وفي آخر نعكس الأمر وقرئ برفع الله ونصب العلماء على أن الخشية مستعارة للتعظيم فإن المعظم يكون مهيبا

والتين والعنب والرطب ونحوها وقيل يعني ألوانها في الحمرة والصفرة والخضرة وغير ذلك مما لا يحصر ولا يعد ﴿ ومن الجبال جدد بيض وحمر ﴾ يعني الخفض والشرق في الجبل ﴿ مختلف ألوانها ﴾ يعني منها ما هو أبيض ومنها ما هو أحمر ومنها ما هو أصفر ﴿ وغرابيب سود ﴾ أي شديدة السواد كالقار أسود غربيب تأكيد بعد تأكيد ﴿ ومن الناس والدواب والأنعام مختلف ألوانه ﴾ أي خلق مختلف ألوانهم أي باختلاف الثمرات والجبال وتم الكلام هنا ثم ابتدأ فقال تعالى ﴿ إنما يخشى الله من عباده العلماء ﴾ قال ابن عباس يريد إنما يخافني من خلقي من عرف جبروتي وعزتي وسلطاني وقيل عظموه وقدروا قدره وخشوه حق خشيته ومن ازدراء به علم ازدراءه خشية ( ق ) عن عائشة قالت صنع رسول الله صلى الله عليه وسلم شيئا فرخص فيه فتنزه عنه قوم فبلغ ذلك النبي صلى الله عليه وسلم فخطب فحمد الله ثم قال ما بال أقوام يتنزهون عن الشيء أصنعه فوالله إني لأعلمهم بالله وأشدهم له خشية ( ن ) عن أنس فرخص فيه أي في شيء شددوا فيه فتنزهوا عنه أي تركوا

بيان أن الخشيتين هم فوق الشيء ( ق و خ ٢٤ س ) ... وابن سيرين رضي الله عنهم الخشية من عدم العلم ...

(ومن الجبال جدد طرق (بيض وحمر مختلف ألوانها) كذلك مختلف ألوانه (والدواب) كذلك مختلف ألوانها ... (إنما يخشى الله من عباده العلماء) يقول إنما يعلم يخشون الله من عبده

العلم (ان الله عزيز غفور) تعليل وجوب خشيته لدلالته على عقوبته لعصاة وقهره وتأبية اهل الطاعة والعفو عنهم والمعاتب الجيب حقه ان يخشى (ان الذين يتلون كتاب الله) يداومون على تلاوة القرآن (وأقاموا الصلوة وأنفقوا مما رزقناهم سرا وعلانية) أي من بعض النفل ومعاتبين الفرض منى لا يتركون شيأ من تلاوة العمل به (يرجون تجارة) هي طلب ثواب بالطاعة (الجزء الثاني والعشرون) (بن بور) صفحة ١٨٦ يعني ان يكسد يعني تجارة يتقى عنها كساد

﴿ان الله عزيز غفور﴾ تعليل وجوب خشية لدلالته على انه معاقب للمصر على ضلاله غفور لتائب عن عصيانه ﴿ان الذين يتلون كتاب الله﴾ يداومون قراءته ومتابعة ما فيه حتى صارت سمة لهم وعنوانا والمراد بكتاب الله القرآن او جنس كتب الله فيكون ثناء على المصدقين من الامم بعد قصص حال الكذبين ﴿وأقاموا الصلوة وأنفقوا مما رزقناهم سرا وعلانية﴾ كيف اتفق من غير قصد اليهما وقيل السر في المتنفلة والعلانية في المفروضة ﴿يرجون تجارة﴾ تحصيل ثواب بالطاعة وهو خبر ان ﴿ان تبور﴾ ان تكسد وان تهلك بالخسران صفة لتجارة وقوله ﴿ليوفيهم اجورهم﴾ علة لمدلوله اى يتقى عنها الكساد وتتفق عند الله ليوفيهم بفضله اجور اعمالهم ويثيبهم ما عدد من فعلهم نحو فعلوا ذلك ليوفيهم او عاقبة يرجون ﴿ويزيدهم من فضله﴾ على ما يقابل اعمالهم ﴿انه غفور﴾ لفرطاتهم ﴿شكور﴾ اعمالهم اى يجازيهم عليها وهو علة ثانية موفية والزيادة وخبر ان ويرجون حال من واو يقتفوا ﴿والذى اوحينا اليك من الكتاب﴾ يعنى القرآن ومن للتبيين او الجنس ومن للتبعيض

(ق) عن أنس قال خطب رسول الله صلى الله عليه وسلم خطبة ما سمعت مثلها قط فقال لو تعلمون ما أعلم لضحكتم قليلا ولبكيتم كثيرا فغطى أصحاب رسول الله صلى الله عليه وسلم وجوههم لهم خنين وفى رواية لهم نجمة هو البدء مع غنة والتشديد الصوت من الانف وقال مسروق كفى بخشية الله علما وكفى بالاغترار بالله جهلا وقال رجل لشعبى أفتنى أيها العالم فقال الشعبى انما العالم من خشى الله عز وجل وقال مقاتل اشد الناس خشية لله أعلمهم به وقال لوجع من أنس من لم يخش الله فليس بعالم ﴿ان الله عزيز﴾ أى فى ملكه ﴿غفور﴾ أى لذنوب عبده وهو تعليل لوجوب الخشية لانه يثيب المطيع ويعاقب العاصى فهو أحق أن يخشى ويتقى ﴿قوله عز وجل﴾ ﴿ان الذين يتلون كتاب الله﴾ أى يداومون على قراءته ويعملون ما فيه ويعملون به ﴿وأقاموا الصلوة﴾ أى ويديمون الصلاة فى أوقاتها ﴿وأنفقوا مما رزقناهم﴾ أى فى سبيل الله ﴿سرا وعلانية يرجون تجارة لن تبور﴾ أى ان قصدوا بها تهلك والمراد من تجارة ما وعدالله من الثواب ﴿ليوفيهم اجورهم ويزيدهم من فضله﴾ قال ابن عباس سوى الثواب يعنى مما لم تر عين ولم تسمع أذن ﴿انه غفور شكور﴾ قال ابن عباس يغفر العظيم من ذنوبهم ويشكر اليسير من أعمالهم ﴿والذى أوحينا اليك من الكتاب﴾

وتتفق عند الله (ليوفيهم) متعلق بتبور أى ليوفيهم بنفقها عنده (أجورهم) ثواب أعمالهم (ويزيدهم من فضله) بتشفيع القبور أو بتشفيعهم فيمن أحسن اليهم أو بتضعيف حسناتهم أو بتحقيق وعد لقائه أو يرجون فى موضع الحال أى راجين والام فى ليوفيهم تتعلق بيتلون وما بعده أى فعلوا جميع ذلك من التلاوة واقامة الصلاة والانفاق لهذا الغرض وخبر ان (انه غفور) لفرطاتهم (شكور) أى غفور لهم شكور لاعمالهم أى يعطى الجزيل على العمل القليل (والذى أوحينا اليك من الكتاب) أى القرآن

(ان الله عزيز) فى ملكه وسلطانه (غفور) لمن آمن به (ان الذين يتلون) يقرؤن (كتاب الله) القرآن أو بكر وأصحابه (وأقاموا الصلوة) أتموا الصلوات الخمس (وأنفقوا) تصدقوا (مما رزقناهم) أعطيناهم من الاموال (سرا) فى بيوتهم وبين الناس (وعلانية) فى المسجد وبين الناس (يرجون تجارة) يعنى (لن تبور) الجنة (ان تهلك وان تفسد (ليوفيهم) الله (أجورهم) ثوابهم فى الجنة (ويزيدهم من فضله) بضعفه من واحدة الى عشرة (انه غفور) لذنوبهم العظيمة (شكور) لاعمالهم اليسيرة يشكر اليسير ويجزى الجزيل (والذى أوحينا اليك) أنزلنا جبرئيل عليك به (من الكتاب) يعنى القرآن

ومن للتبيين ( هو الحق مصدقا ) حال مؤكدة لان الحق لا ينفك عن هذا التصديق ( لما بين يديه ) لما تقدمه من الكتب ( ان الله بعباده لخبير بصير ) تعلم وأبصر أحوالك وأحوال من آمن بك وكفر ( أو أوحينا ) ﴿ ١٨٧ ﴾ اليك ؛ سورة الملائكة ؛ القرآن ثم أورثناه من بعدك أي حكمنا بتوريثه ( الذين اصطفينا من عبادنا ) وهم أمته من الصحابة والتابعين وتابعيهم ومن بعدهم الى يوم القيامة لان الله اصطفاهم على سائر الامم وجعلهم أمة وسطا ليكونوا شهداء على الناس واختصهم بكرامة الانتماء الى افضل رسله ثم رتبهم على مراتب فقال ( فمنهم ظالم لنفسه ) وهو المرجى لامر الله ( ومنهم مقتصد ) هو الذي خلط عملا صالحا وآخر سيأ ( ومنهم سابق بالخيرات ) وهذا التأويل يوافق النزل فانه تعالى قال والسابقون الاولون من المهاجرين الآية وقال بعده وآخرون اعترفوا بذنوبهم الآية وعلى هذا وآخرون مرجون لامر الله الآية والاخبار فقد روى عن ( هو الحق ) المصدق ( مصدقا ) لما ... الله ... ( الذي بين يديه ) من الكتاب ( ان الله بعباده لخبير ) عن يؤمن ومن لا يؤمن ( بصير ) بأعمالهم ( ثم ) من بعد ما أنزلنا جبريل بالقرآن على

﴿ هو الحق مصدقا لما بين يديه ﴾ احقه مصدقا لما تقدمه من الكتب السماوية حال مؤكدة لان حقيته تستلزم موافقتها اياه في العقائد واصول الاحكام ﴿ ان الله بعباده لخبير بصير ﴾ عالم بالبواطن والظواهر فلا تعن في احوالك ساينافي النبوة لم يوح اليك مثل هذا الكتاب المعجز الذي هو عيار على سائر الكتب وتقديم الخبر للدلالة على ان العمدة في ذلك الامور الروحانية ﴿ ثم اورثنا الكتاب ﴾ حكمنا بتوريثه منك او نورثه غيرك عنها لماضي لتحققه او اورثناه من الامم السالفة او عطف على ان الذين يتلون والذين اوحينا اليك اعتراض لبيان كيفية التوريث ﴿ الذين اصطفينا من عبادنا ﴾ يعني علماء الامة من الصحابة ومن بعدهم او الامة بامرهم فان الله اصطفاهم على سائر الامم ﴿ فمنهم ظالم لنفسه ﴾ بالتقصير في العمل به ﴿ ومنهم مقتصد ﴾ عمل به في اغلب الاوقات ﴿ ومنهم سابق بالخيرات

يعني القرآن ﴿ هو الحق مصدقا لما بين يديه ﴾ أي من الكتب ﴿ ان الله بعباده لخبير بصير ﴾ ﴿ قوله تعالى ﴿ ثم اورثنا الكتاب ﴾ أي أوحينا اليك الكتاب وهو القرآن ثم أورثناه يعني حكمنا بتوريثه وقيل أورثناه بمعنى نورثه ﴿ الذين اصطفينا من عبادنا ﴾ قال ابن عباس يريد أمة محمد صلى الله عليه وسلم لان الله اصطفاهم على سائر الامم واخصهم بكرامته بان جعلهم اتباع سيد الرسل وخصهم بجعل افضل الكتب ثم قسمهم ورتبهم فقال تعالى ﴿ فمنهم ظالم لنفسه ومنهم مقتصد ومنهم سابق بالخيرات ﴾ روى عن اسامة بن زيد قال قال رسول الله صلى الله عليه وسلم كلهم من هذه الامة ذكره البغوي بغير سند ﴿ وعن أبي سعيد الخدري أن النبي صلى الله عليه وسلم قال في هذه الآية ثم أورثنا الكتاب الذين اصطفينا من عبادنا فمنهم ظالم لنفسه ومنهم مقتصد ومنهم سابق بالخيرات باذن الله قال هؤلاء كلهم بمنزلة واحدة وكلهم في الجنة أخرجه الترمذي وقال حديث حسن غريب ﴿ وعن عمر بن الخطاب انه قرأ هذه الآية على المنبر ثم أورثنا الكتاب الذين اصطفينا من عبادنا فمنا قال رسول الله صلى الله عليه وسلم سابقنا سابق ومقتصدنا ناج وظالمنا مغفور له قال أبو ثلابة أحد رواة الحديث يحيى بن معين فحدث بهذا الحديث فذكر أنه خرجه البغوي بسنده وروى بسنده عن ثابت ان رجلا دخل المسجد فقال اللهم ارحم غربتي وآنس وحشتي وسق الى قبري صالحا فقال أبو الدرداء أن كنت صادقا لانا أسعد بذلك منك سمعت رسول الله صلى الله عليه وسلم قرأ هذه الآية ثم أورثنا الكتاب الذين اصطفينا من عبادنا فمنهم ظالم لنفسه ومنهم مقتصد ومنهم سابق بالخيرات قال أما السابق بالخيرات فيدخل الجنة بغير حساب وأما المقتصد فيحاسب حسابا يسيرا وأما الظالم لنفسه فيحبس في المقام حتى يدخله الهم ثم يدخل الجنة ثم قرأ هذه الآية الحمد لله الذي أذهب

محمد صلى الله عليه وسلم ( أورثنا الكتاب ) أكرمنا بحفظ القرآن وكنا بتوفيقه ( الذين اصطفينا ) اخترنا ( من عبادنا ) من بين عبادنا بالايمان وهم أمة محمد صلى الله عليه وسلم ( فمنهم ظالم لنفسه ) بالكبائر لا يخرجه الا بالشفاعة أو بالمغفرة أو بانجاز الوعد ( ومنهم مقتصد ) وهو من استوت حسناته وسيآته وحاسب حسابا يسيرا ثم نجا ( ومنهم سابق ) بالغ ( بالخيرات )

[illegible] على [illegible] رسول الله صلى الله عليه وسلم [illegible] سابق ومقتصد ناج [illegible]

[illegible] ظالم [illegible]

[illegible] لله [illegible]

[illegible] الا [illegible] فقد

[illegible] ﷺ والمقتصد صاحب [illegible] والسابق

[illegible] الله ﷺ [illegible] التعليم و[illegible] في العمل وقيل الظالم الجاهل والمقتصد المتعلم والسابق العالم وقيل الظالم [illegible] والمقتصد الذي خلط الصالح بالسيء والسابق الذي ترجحت حسناته بحيث صارت [illegible] المكفرة وهو معنى قوله عليه الصلاة والسلام

[illegible] حزن ان ربنا لغفور شكور وقال عقبة بن صهبان سألت عائشة عن قول الله عز وجل ثم أورثنا الكتاب الذين اصطفينا من عبادنا الآية فقالت يا بني كلهم في الجنة أما السابق فمن مضى على عهد رسول الله صلى الله عليه وسلم وشهد له رسول الله صلى الله عليه وسلم بالجنة وأما المقتصد فمن تبع أثره من أصحابه حتى لحق به وأما الظالم لنفسه فمثلي ومثلكم فجعلت نفسها معنا وقال ابن عباس السابق المؤمن المخلص [illegible] لأنه حكم بثلاثة يدخلون [illegible] والمقتصد أصحاب [illegible]

[illegible] السابق من رجحت حسناته [illegible] رجحت [illegible] على حسناته [illegible] وهو السابق [illegible] والمقتصد [illegible] أصحاب الكبائر والمقتصد أصحاب [illegible] الظالم الجاهل والمقتصد [illegible] والسابق [illegible] جعفر الصادق [illegible] خير [illegible] الأثر في الاصطفائية في المقتصدين لا يجرين [illegible] وقيل [illegible] بعد [illegible] ثم قربة [illegible] ثم [illegible] دخل في جملة المقتصدين [illegible] وكثرت [illegible] تحت [illegible] وقيل [illegible] ثم [illegible] السابق [illegible] ومعنى سابق [illegible] الله ﷺ بإذن الله ﷺ

[illegible] وقيل سهل بن [illegible] السابق العالم والمقتصد المتعلم والظالم الجاهل وقال [illegible] ( بإذن الله )

أيضا السابق الذي اشتغل بمعاده والمقتصد الذي اشتغل بمعاشه ومعاده [illegible] الذي اشتغل بمعاشه عن معاده وقيل الظالم الذي يعبده على الغفلة والعادة والمقتصد الذي يعبده على الرغبة والرهبة والسابق الذي يعبده على الهيبة والاستحقاق وقيل الظالم من أخذ [illegible] لا كانت أو حرامًا والمقتصد من يجتهد أن لا يأخذها إلا من حلال والسابق من أعرض عنها جملة وقيل الظالم طالب الدنيا والمقتصد طالب العقبى والسابق طالب المولى ( بإذن الله ) بأمره وبعلمه وبتوفيقه

---

في [illegible] الجنة [illegible] في الآخرة (بإذن الله) توفيق الله [illegible]

[illegible] الحسن البصري الظالم من رجحت سيئاته والسابق من رجحت حسناته والمقتصد من استوت حسناته وسيئاته وسئل أبو يوسف رحمه الله عن هذه الآية فقال كلهم مؤمنون وأما صفة الكفار [illegible] [illegible] وعن [illegible] [illegible] المقتصدين [illegible] لأنهم والسابقون أقل من القليل وقال ابن عطاء [illegible] الظالم لئلا ييأس من فضله وقيل [illegible] ليعرفوا أن [illegible] رسول وقيل إن أول الأحوال

(ذلك) أي ايراث الكتاب (هو الفضل الكبير جنات عدن) خبر ثان لذلك أو خبر مبتدأ محذوف و مبتدأ وما بعده خبر (يدخلونها)
أي الفرق الثلاثة يدخلونها [illegible] (يحلون فيها من أساور) جمع [illegible] [illegible] من ذهب ولؤلؤا) أي من ذهب
مرصع باللؤلؤ [illegible] بالنصب [illegible] والهمزة [illegible] [illegible] و نصب عطفا على محل من
[illegible] أي يحلون [illegible] ولؤلؤا
(ولباسهم فيها حرير) لما فيه من اللذة والزينة (وقالوا الحمد لله الذي اذهب عنا الحزن) خوف النار أو خوف الموت أو هموم الدنيا (ان ربنا لغفور) يغفر الجنايات وان كثرت (شكور) يقبل الطاعات وان قلت (الذي أحلنا دار المقامة) أي الاقامة لا نبرح منها ولا نفارقها [illegible] أقام [illegible] مقاما ومقامة (من فضله) من عطائه وافضاله لا باستحقاقنا (لا يمسنا فيها نصب) تعب ومشقة (ولا يمسنا فيها لغوب) اعياء من التعب وفترة وقرأ أبو عبد الرحمن السلمي
[illegible]
(ذلك) الاصطفاء والمسابقة (هو الفضل الكبير) من العظيم [illegible] [illegible]
[illegible] (جنات عدن) مقصورة [illegible] والجنان حوله
(يدخلونها يحلون فيها) [illegible] في الجنة (من أساور) أساور (من ذهب ولؤلؤ)
[illegible] وحلية
[illegible] (ولباسهم
فيها) [illegible] (حرير وقالوا)
أهل الجنة في الجنة (الحمد لله) الشكر والمنة لله (الذي أذهب عنا الحزن) حزن الموت و [illegible] [illegible] أهوال يوم القيامة ويقال حزن
مخاطرة الدنيا (ان ربنا لغفور) للذنوب العظيمة (شكور) للعمل اليسير (الذي أحلنا) [illegible] (دار المقامة) من الجنة (من
فضله) بفضله لا [illegible] (لا يمسنا) لا يصيبنا (فيها) في الجنة (نصب) تعب وعناء (ولا يمسنا فيها [illegible]) في الجنة (لغوب) [illegible]

---

[illegible] الذين سبقوا [illegible] يدخلون الجنة بغير حساب وأما الذين اقتصدوا فأولئك [illegible] حسابا يسيرا وأما الذين ظلموا أنفسهم فأولئك يحبسون في طول المحشر ثم يتلقاهم الله برحمته وقيل الظالم الكافر على ان الضمير للعباد وتقديمه لكثرة الظالمين ولان الظلم بمعنى الجهل والركون الى الهوى مقتضى الجبلة والاقتصاد والسبق عارضان ﴿ ذلك هو الفضل الكبير ﴾ اشارة الى التوريث او الاصطفاء او السبق ﴿ جنات عدن يدخلونها ﴾ مبتدأ وخبر والضمير للثلاثة او للذين او للمقتصد والسابق فان المراد بهما الجنس وقرئ جنة عدن وجنات عدن منصوبة بفعل يفسره الظاهر وقرأ ابو عمرو يدخلونها على بناء المفعول ﴿ يحلون فيها ﴾ خبر ثان او حال مقدرة وقرئ يحلون من حليت المرأة فهي حالية ﴿ من اساور من ذهب ﴾ من الاولى للتبعيض والثانية للتبيين ﴿ ولؤلؤا ﴾ عطف على ذهب اي من ذهب مرصع باللؤلؤ او من ذهب في صفاء اللؤلؤ ونصبه نافع وعاصم عطفا على محل من اساور ﴿ ولباسهم فيها حرير وقالوا الحمد لله الذي اذهب عنا الحزن ﴾ همهم من خوف العاقبة او همهم من اجل المعاش وآفاته او من وسوسة ابليس وغيرها وقرئ الحزن ﴿ ان ربنا لغفور ﴾ للمذنبين ﴿ شكور ﴾ للمطيعين ﴿ الذي احلنا دار المقامة ﴾ دار الاقامة ﴿ من فضله ﴾ من انعامه وتفضله اذ لا واجب عليه ﴿ لا يمسنا فيها نصب ﴾ تعب ﴿ ولا يمسنا فيها لغوب ﴾ كلال اذ لا [illegible]

---

بامر الله وارادته ﴿ ذلك هو الفضل الكبير ﴾ يعني ايراثهم الكتاب واصطفاءهم ثم أخبر بثوابهم فقال تعالى ﴿ جنات عدن يدخلونها ﴾ يعني الاصناف الثلاثة ﴿ يحلون فيها من أساور من ذهب ولؤلؤا ولباسهم فيها حرير ﴾ تقدم تفسيره ﴿ وقالوا الحمد لله الذي أذهب عنا الحزن ﴾ قال ابن عباس حزن النار وقيل حزن الموت وقيل حزن الذنوب والسيآت وخوف رد الطاعات وأنهم لا يدرون ما يصنع بهم وقيل حزن زوال النعم وتقليب القلوب وخوف العاقبة وقيل حزن أهوال يوم القيامة وهموم الخبز والمعيشة في الدنيا وقيل اذهب من أهل الجنة كل حزن من معاش أو معاد (ق) روى البغوي بسنده عن ابن عمر قال قال رسول الله صلى الله عليه وسلم ليس على أهل لا اله الا الله وحشة في قبورهم ولا في نشورهم وكأني بأهل لا اله الا الله ينفضون التراب عن رؤسهم يقولون الحمد لله الذي أذهب عنا الحزن ﴿ ان ربنا لغفور شكور ﴾ يعني غفر العظيم من الذنوب وشكر القليل من الاعمال ﴿ الذي أحلنا ﴾ أي أنزلنا ﴿ دار المقامة ﴾ أي الاقامة ﴿ من فضله ﴾ أي لا بأعمالنا ﴿ لا يمسنا فيها نصب ﴾ أي لا يصيبنا فيها عناء ولا مشقة ﴿ ولا يمسنا فيها لغوب ﴾ أي اعياء من التعب ﴿ قوله تعالى

(ولذين كفروا) كذبوا بمحمد صلى الله عليه وسلم والقرآن (لهم نار جهنم) في الآخرة (لا يقضى عليهم) لا يحكم عليهم بموت (فيموتوا) فيستريحوا (ولا يخفف) بالتاء والياء (عنهم من عذابها) شيء (كذلك) هكذا (نجزي) في الآخرة (كل كفور) كذبه ومعه (وهم) في النار (يصطرخون فيها) يستغيثون فيها في الدرك الأسفل ويتضرعون (ربنا أخرجنا) من النار (نعمل صالحا) خلافا في الإيمان (غير الذي كنا نعمل) في الشرك (فيقول لهم) (أولم نعمركم) نمهلكم بالعمر الكفار في الدنيا (ما يتذكر فيه) من تذكر)بقدر ما يتعظ فيه (من تذكر) من أراد أن يتعظ ويؤمن (وجاءكم النذير) محمد بالقرآن وخوفكم من هذا

(ولذين كفروا لهم نار جهنم لا يقضى عليهم فيموتوا) أي يستريحوا منهم فيه (ولا يخفف عنهم من عذابها) أي من عذاب النار (كذلك نجزي كل كفور) بالتاء والياء (وهم يصطرخون) أي يستغيثون ويصيحون فيها (يقولون) (ربنا أخرجنا) أي من النار (نعمل صالحا غير الذي كنا نعمل) أي في الدنيا من الشرك وسيأتي في قولنا لهم (أولم نعمركم ما يتذكر فيه من تذكر) قال هو البلوغ وقيل ثمان عشرة سنة وقيل أربعون سنة وقيل ستون سنة وقيل لابن آدم (خ) عن أبي هريرة عن النبي صلى الله عليه وسلم قال عذر الله إلى كل امرئ أخر أجله حتى بلغ ستين سنة وفي رواية أعذر الله إلى امرئ أخر عمره حتى بلغ ستين سنة (وجاءكم النذير) محمد صلى الله عليه وسلم بالقرآن قال ابن عباس وقتادة هو الشيب وقيل هو موت الأهل والأقارب وقيل نزلت في أبناء الدنيا من قريش لا في أبناء الآخرة لأنهم يتمنون الموت

(إن الذين يؤمنون بالكتاب) المنزل (وأقاموا الصلاة) أتموا ركوعها وسجودها (وأنفقوا مما رزقناهم سرا وعلانية) في الزكاة والنوافل (يرجون تجارة لن تبور) لن تهلك بالخسران (ليوفيهم أجورهم) ثواب أعمالهم (ويزيدهم من فضله) على ما وعدهم (إنه غفور) لذنوبهم (شكور) لحسناتهم (والذي أوحينا إليك من الكتاب) القرآن (هو الحق مصدقا لما بين يديه) من الكتب (إن الله بعباده لخبير بصير) عالم بأعمالهم (ثم أورثنا الكتاب) القرآن (الذين اصطفينا من عبادنا) أمة محمد صلى الله عليه وسلم (فمنهم ظالم لنفسه) بالمعاصي (ومنهم مقتصد) مؤمن مخلط (ومنهم سابق بالخيرات) بالطاعات (بإذن الله) بأمره (ذلك هو الفضل الكبير) الجنة (جنات عدن) إقامة (يدخلونها يحلون فيها من أساور من ذهب ولؤلؤا) بالنصب عطفا على محل من أساور وبالجر عطفا على لفظها وبالرفع على الابتداء (ولباسهم فيها حرير) كما في الدنيا (وقالوا الحمد لله الذي أذهب عنا الحزن) الهم والخوف من أهوال يوم القيامة (إن ربنا لغفور) لذنوب المؤمنين (شكور) لحسناتهم (الذي أحلنا دار المقامة) الإقامة (من فضله لا يمسنا فيها نصب) تعب (ولا يمسنا فيها لغوب) إعياء

(إن الذين يؤمنون بالكتاب) المنزل (وأقاموا الصلاة) أتموا ركوعها وسجودها (وأنفقوا مما رزقناهم سرا وعلانية) في الزكاة والنوافل (يرجون تجارة لن تبور) لن تهلك بالخسران (ليوفيهم أجورهم) ثواب أعمالهم (ويزيدهم من فضله) على ما وعدهم (إنه غفور) لذنوبهم (شكور) لحسناتهم (والذي أوحينا إليك من الكتاب) القرآن (هو الحق مصدقا لما بين يديه) من الكتب (إن الله بعباده لخبير بصير) عالم بأعمالهم (ثم أورثنا الكتاب) القرآن (الذين اصطفينا من عبادنا) أمة محمد صلى الله عليه وسلم (فمنهم ظالم لنفسه) بالمعاصي (ومنهم مقتصد) مؤمن مخلط (ومنهم سابق بالخيرات) بالطاعات (بإذن الله) بأمره (ذلك هو الفضل الكبير) الجنة (جنات عدن) إقامة (يدخلونها يحلون فيها من أساور من ذهب ولؤلؤا) بالنصب عطفا على محل من أساور وبالجر عطفا على لفظها وبالرفع على الابتداء (ولباسهم فيها حرير) كما في الدنيا (وقالوا الحمد لله الذي أذهب عنا الحزن) الهم والخوف من أهوال يوم القيامة (إن ربنا لغفور) لذنوب المؤمنين (شكور) لحسناتهم (الذي أحلنا دار المقامة) الإقامة (من فضله لا يمسنا فيها نصب) تعب (ولا يمسنا فيها لغوب) إعياء

وجاءكم النذير وهو النبي او الكتاب وقيل العقل والشيب او موت الاقارب ﴿ فذوقوا فما للظالمين من نصير ﴾ يدفع العذاب عنهم ﴿ ان الله عالم غيب السموات والارض ﴾ لايخفى عليه خافية فالايخفى عليه احوالهم ﴿ انه عليم بذات الصدور ﴾ تعليل له لانه اذا علم مضمرات الصدور وهي اخفى مايكون كان اعلم بغيرها ﴿ هو الذي جعلكم خلائف في الارض ﴾ يابى اليكم متقالبة التصرف فيها وقيل خلفا بعد خلف جمع خليفة والخلفاء جمع خليف ﴿ فمن كفر فعليه كفره ﴾ جزاء كفره ﴿ ولايزيد الكافرين كفرهم عند ربهم الامقتا ولايزيد الكافرين كفرهم الاخسارا ﴾ بيان له والتكرير للدلالة على ان اقتضاء الكفر لكل واحد من الامرين مستقل باقتضاء قبحه ووجوب التجنب عنه والمراد بالمقت وهو اشد البغض مقت الله وبالخسار خسار الآخرة ﴿ قل أرأيتم شركاءكم الذين تدعون من دون الله ﴾ يعني آلهتهم والاضافة اليهم لانهم جعلوهم شركاء لله اولانفسهم فيما يملكونه ﴿ ارونى ماذا خلقوا من الارض ﴾ بدل من ارأيتم بدل اشتمال لانه بمعنى اخبروني كأنه قال اخبروني عن هؤلاء الشركاء ارونى اى جزء من الارض

﴿ فذوقوا ﴾ أي يقال لهم ذوقوا العذاب ﴿ فما للظالمين من نصير ﴾ أي مالهم من مانع يمنعهم من عذابه ﴿ ان الله عالم غيب السموات والارض انه عليم بذات الصدور ﴾ يعني انه اذا علم ذلك وهو أخفى مايكون فقد علم غيب كل شئ في العالم ﴿ قوله تعالى ﴿ هو الذي جعلكم خلائف في الارض ﴾ أي يخلف بعضكم بعضا وقيل جعلكم أمة خالفت من قبلها من الامم ورأت مابنبغي ان يعتبر به وقيل جعلكم خلفاء في أرضه وملككم منافعها ومقاليد التصرف فيها لتشكروه بالتوحيد والطاعة ﴿ فمن كفر ﴾ أي جحد هذه النعمة وغمطها ﴿ فعليه كفره ﴾ أي وبال كفره ﴿ ولايزيد الكافرين كفرهم عند ربهم الامقتا ﴾ أي غضبا وقيل المقت أشد البغض ﴿ ولايزيد الكافرين كفرهم الاخسارا ﴾ أي في الآخرة ﴿ قل أرأيتم شركاءكم الذين تدعون من دون الله ﴾ يعني الاصنام جعلتموها شركاء بزعمكم ﴿ أرونى ماذا خلقوا من الارض ﴾ يعني أي جزء

الكافرين (من نصير) مانع من عذاب الله (ان الله عالم غيب السموات والارض) غيب ما يكون في السموات والارض علم الله لو ردوا الى الدنيا لعادوا الى ما نهوا عنه (انه عليم بذات الصدور) بما في القلوب من الخير والشر (هو الذي جعلكم) يا أمة محمد صلى الله عليه وسلم (خلائف في الارض) سكان الارض بعد هلاك الامم الماضية (فمن كفر) بالله (فعليه كفره) عقوبة كفره (ولايزيد الكافرين كفرهم) بجحد عليه السلام والقرآن (عند ربهم) يوم القيامة (الا مقتا) بغضا (ولايزيد الكافرين كفرهم) في الدنيا (الا خسارا) غبنا في الآخرة (قل) يا محمد لاهل مكة (أرأيتم شركاءكم) آلهتكم (الذين تدعون) تعبدون (من دون الله أرونى ماذا خلقوا من الارض) مما في

لتذير (فذوقوا) العذاب (فما للظالمين من نصير) ناصر يعينهم (ان الله عالم غيب السموات والارض) ما غاب فيهما عنكم (انه عليم بذات الصدور) كالتعليل لانه اذا علم ما في الصدور وهو أخفى ما يكون فقد علم كل غيب في العالم وذات الصدور مضمراتها وهي تأنيث ذو في نحو قول أبي بكر رضي الله عنه ذو بطن خارجة أي ما في بطنها من الحبل لان الحبل يصحب البطن وكذا المضمرات تصحب الصدور وذو موضوع على معنى الصحبة (هو الذي جعلكم خلائف في الارض) يقال للمستخلف خليفة ويجمع على خلائف والمعنى انه جعلكم خلفاء في أرضه قد ملككم مقاليد التصرف فيها وسلطكم على مافيها وأباح لكم منافعها لتشكروه ﴿ سورة الملائكة ١٩١ ﴾ بالتوحيد والطاعة (فمن كفر) منكم وغمط مثل هذه النعمة السنية (فعليه كفره) فوبال كفره راجع عليه وهو مقت الله وخسار الآخرة كما قال (ولا يزيد الكافرين كفرهم عند ربهم الا مقتا) وهو أشد البغض (ولا يزيد الكافرين كفرهم الا خسارا) هلاكا وخسرانا (قل أرأيتم شركاءكم) آلهتكم التي أشركتموهم في العبادة (الذين تدعون من دون الله أروني ماذا خلقوا من الارض) أروني بدل من أرأيتم لان معنى أرأيتم اخبروني كأنه قيل أخبروني عن هؤلاء الشركاء وعما استحقوا به الشركة أروني أي جزء من أجزاء الارض استبدوا بخلقه اليوم فلزم تؤهم انوابه (فذوقوا) عذاب النار (فما للظالمين)

ستيسوا لخلقه من الارض ﴿ أم لهم شرك في السموات ﴾ أي خلق في سموات
و لارض ﴿ أم آتيناهم كتابا فهم على بينة منه ﴾ أي على حجة وبرهان من ذلك
بل ان يعد الظالمون بعضهم ﴿ يعني رؤساءهم ﴿ بعضا الاغرورا ﴾ يعني قولهم
هؤلاء لاصنام شفعاؤنا عند الله ﴿ قوله عز وجل ﴿ ان الله يمسك السموات والارض
أن تزولا ﴾ أي كي لا تزول فلما جاءهم ما كان يزول ووقوع وكانت جبريتين بان تزولا
وهو هذا المعنى كلمة الشرط فزالتا ان امسكهما من أحد من بعده ﴿ أي ليس
يمسكهما أحد سواه ﴿ انه كان حليما غفورا ﴾ أي غير معاجل بالعقوبة حيث
أمسكهما وكانت قادرة بعقوبة الكفار بالاحلاء وغفرانه ﴿ وأقسموا بالله جهد
أيمانهم ﴾ اجتهدوا كفار مكة وذلك انهم لما ظهرت لهم اليهود والنصارى أنهم ارسل الكتب كذبوهم وأقسموا بالله لئن جاءهم نذير كما ﴿ أي رسول ﴿ ليكونن أهدى

---

ستيسوا لخلقه من الارض ﴿ أم لهم شرك في السموات ﴾ أي خلق في سموات
و لارض ﴿ أم آتيناهم كتابا فهم على بينة منه ﴾ أي على حجة وبرهان من ذلك
بل ان يعد الظالمون بعضهم ﴿ يعني رؤساءهم ﴿ بعضا الاغرورا ﴾ يعني قولهم
هؤلاء لاصنام شفعاؤنا عند الله ﴿ قوله عز وجل ﴿ ان الله يمسك السموات والارض
أن تزولا ﴾ أي كي لا تزول فلما جاءهم ما كان يزول ووقوع وكانت جبريتين بان تزولا
وهو هذا المعنى كلمة الشرط فزالتا ان امسكهما من أحد من بعده ﴿ أي ليس
يمسكهما أحد سواه ﴿ انه كان حليما غفورا ﴾ أي غير معاجل بالعقوبة حيث
أمسكهما وكانت قادرة بعقوبة الكفار بالاحلاء وغفرانه ﴿ وأقسموا بالله جهد
أيمانهم ﴾ اجتهدوا كفار مكة وذلك انهم لما ظهرت لهم اليهود والنصارى أنهم ارسل الكتب كذبوهم وأقسموا بالله لئن جاءهم نذير كما ﴿ أي رسول ﴿ ليكونن أهدى

من بعده ) أي بعد اهلاكه من الاولى مزيدة لتأكيد النفي والثانية للابتداء ( انه كان حليما غفورا ) غير معاجل بالعقوبة حيث يمسكهما وكانتا جديرتين بان تزولا هذا المعنى كلمة الشرط كاد السموات يتفطرن منه وتنشق الارض الآية ( وأقسموا بالله جهد أيمانهم ) نصب على المصدر أي اقسموا بالغوا في الحلف أي جاهدين في أيمانهم ( لئن جاءهم نذير ليكونن أهدى

الارض ( أم لهم شرك ) مع الله ( في السموات ) في خلق السموات ( أم آتيناهم ) أعطيناهم على كفار مكة ( كتابا فهم على بينة منه ) على بيان من الكتاب أن لا يعذبوا ( بل ان يعد الظالمون ) ما يقول المشركون ( بعضهم بعضا ) يعني الرؤساء ( الا غرورا ) خديعة ( ان الله يمسك السموات والارض ) من ( أن تزولا ) كراهة ان تزولا ( ولئن زالتا ان امسكهما ) ما ( من أحد من بعده ) من بعد الله ( ان كان حليما غفورا ) حيث امسكهما وكانتا جديرتين بان تهدا هذا المعنى كلمة الشرط كاد السموات يتفطرن منه وتنشق الارض الآية ( وأقسموا بالله جهد أيمانهم ) نصب على المصدر أي اقسموا بالغوا في الحلف أي جاهدين في أيمانهم ( لئن جاءهم نذير ليكونن أهدى

من احدى الامم ﴿ من اليهود والنصارى ﴿ [illegible]
عليه وسد ﴿ [illegible] ﴿ [illegible]
في الارض ﴿ بغي عتو وتكبر عن الحق
وهو اجتماعهم على الرسول [illegible]
المكر السيئ اتباعه ﴿ اي [illegible]
عاقبة الشر لاهل الامن [illegible]
الاولين ﴿ بمعنى [illegible]
تبديلا ﴿ اي تغييرا ﴿ ولن تجد لسنت [illegible]
غيرهم ﴿ [illegible]

[illegible]

فينظروا ) بتفكروا ويعتبروا ( [illegible]

﷽ ( ... ) عن ابن عباس رضي الله عنهما ... وعن ابن الحنفية يا محمد

## ﴿ بسم الله الرحمن الرحيم ﴾

﴿ يس ﴾ كألم في المعنى والاعراب وقيل معناه يا انسان بلغة طي على ان اصله يا انيسين فاقتصر على شطره لكثرة النداء به كما قيل من الله في ايمن الله وقرئ بالكسر كجير وبالفتح على البناء كأين او الاعراب على اتل يس او باضمار حرف القسم والفتحة لمنع الصرف وبالضم بناء كحيث او اعرابا على هذه يس وامال الياء حمزة والكسائي وابو بكر وحفص وروح وادغم النون في واو ﴿ والقرآن الحكيم ﴾ ابن عامر والكسائي وابو بكر وقالون وورش ويعقوب وهي واو القسم او العطف ان جعل يس مقسما به ﴿ انك لمن المرسلين على صراط مستقيم ﴾ لمن الذين ارسلوا على صراط مستقيم وهو التوحيد والاستقامة في الامور ويجوز ان يكون على صراط خبرا ثانيا او حالا من المستكن في الجار والمجرور وفائدته وصف الشرع بالاستقامة صريحا وان دل عليه لمن المرسلين التزاما ﴿ تنزيل العزيز الرحيم ﴾ خبر محذوف والمصدر بمعنى المفعول وقرأ ابن عامر وحمزة والكسائي وحفص بالنصب على اضمار اعني او فعله على اصله وقرئ بالجر على البدل من القرآن ﴿ لتنذر قوما ﴾ متعلق بتنزيل او بمعنى لمن المرسلين ﴿ ما انذر آباؤهم ﴾ ...
الفترة فيكون صفة ...

## ﴿ بسم الله الرحمن الرحيم ﴾

﴿ قوله عز وجل ﴿ يس ﴾ ...

(المرسلين)

السين حمزة وعلي وحفص وقيل ما كان من عمل الناس فبالفتح وما كان من حرفة كالجبل ونحوه فبالضم (فأغشيناهم) أعمينا
غطية نار سعد على بابه كرة الزبير المعصرون) الحق والرشاد وقيل نزلت
بحمزة يصلي إن تنذرهم أم لا تنذرهم عمل ومنه حجر ليمقلبه على رأسه
فرجع الى قومه فخبرهم فقال خزومي آخر أنا أقتله بهذا الحجر فذهب ليفعل
تنذرهم (لا يؤمنون) أي سواء عليهم الانذار وتركه والمعنى من أضله
عمر بن عبد العزيز قرأ الآية على غيلان القدري فقال كأني لم أقرأها قط فقال
صدق فتب عليه وان كذب فسلط عليه ﴿ ١٩٧ ﴾ من لا يرحمه ﴿ سورة يس

فأغشيناهم فهم لا يبصرون ﴿ ومن احاطهم سدان فغطى ابصارهم بحيث لا يبصرون
قدامهم وورائهم فهم في انهم محبوسون في محشورة الجهالة ممنوعون عن النظر في الآيات
والدلائل وقرأ حمزة والكسائي وحفص سدا بالفتح وهو لغة فيه وقيل ما جاء من
فعل الناس فبالفتح وما كان بخلق الله فبالضم وقرئ فاغشيناهم من العشى وقيل
الآيتان في بني مخزوم حلف ابو جهل ان يرضخ رأس النبي صلى الله عليه وسلم
فأتاه وهو يصلي ومعه حجر ليدمغه فلما رفع يده انثنت الى عنقه ولزق الحجر بيده
حتى فكوه عنها بجهد فرجع الى قومه فاخبرهم فقال مخزومي آخر انا اقتله بهذا
الحجر فذهب فتعاه الله ﴿ وسواء عليهم أأنذرتهم أم لم تنذرهم لا يؤمنون ﴿
سبق في البقرة ﴿ انما تنذر ﴿ انذارا يترتب عليه البغية المرومة ﴿ من اتبع الذكر ﴿
اي القرآن بالتأمل فيه والعمل به ﴿ وخشي الرحمن بالغيب ﴿ وخاف عقابه قبل
حلوله ومعاينة اهواله او في سريرته ولا يغتر برحمته فانه كالمحور حتى يستتم فيسار
﴿ فبشره بمغفرة واجر كريم انا نحن نحيي الموتى ﴿ الاموات بالبعث او الجهال بالهداية
﴿ ونكتب ما قدموا ﴿ ما سلفوا من الاعمال الصالحة والطالحة ﴿ وآثارهم ﴿

معناه فنطامن عن الايمان بحيث لا يستطيعون الخروج من الكفر الى الايمان
كالمغروب أعناقه برفعه بالاسناد وقيل جعلهم الظلمة عن أعين رسول الله
عليه وسلم وهو قوله تعالى ﴿ فأغشيناهم ﴿ أي أعميناهم ﴿ فهم لا يبصرون ﴿ عن
سبيل الهدى ﴿ وسواء عليهم أأنذرتهم أم لم تنذرهم لا يؤمنون ﴿ يعني من يريد الله
اضلاله بأن لا ينظر ولا يتدبر ﴿ انما تنذر من اتبع الذكر ﴿ يعني المتبع القرآن
القرآن فعمل به ﴿ وخشي الرحمن بالغيب ﴿ أي خافه في السر والخلاء ﴿ فبشره
بمغفرة ﴿ أي لذنوبه ﴿ وأجر كريم ﴿ يعني الجنة ﴿ قوله تعالى ﴿
﴿ ونكتب ما قدموا ﴿ من الخير والشر ﴿

(فأغشيناهم) أعمينا [illegible] (فهم لا يبصرون) الحق والهدى وقال [illegible]
أن يرجموا النبي صلى الله عليه وسلم بالحجارة وهو في الصلاة فيصرف الله عنه
أعينهم فأغشيناهم أعشيناهم فهم لا يبصرون النبي فيؤذونه (وسواء عليهم)
خوفتهم يا محمد (أأنذرتهم) أم لم تخوفهم (لا يؤمنون) بالله ورسوله
هي أعلمه أنه لا ينفع فيهم الإنذار لأن الله قد علم أن جهل وتمادوا عليه (إنما تنذر)
يعني القرآن وعمل بما فيه (وخشي الرحمن بالغيب) على ما وصفنا
(وأجر كريم) ثواب حسن في الجنة (إنا نحن نحيي الموتى) يوم البعث ونكتب
(ما قدموا) ما تركوا من سنة صالحة فعمل بها بعدهم أو [illegible]

عليه الصلاة والسلام ليرفع جثتهما فلا يدعون من عبادة ما لا ينفع ولا يضر إلى عبادة من يسمع ويبصر ثم ولما لا يدرون آلهتنا ولا نعلم الذي أوجدك وآلهك قال لهما لازما حتى أنظر في أمركما فبينما الناس فاخذوهما وضربوهما وقالوا هب ما شئت عيسى على السلام سفير الرجلين إلى الملك كيف تهتديا إلى ملكها وبلدات مدة فقدهما فخرج الملك ذات يوم فتذكر الله تعالى فغضب الملك وأمر بهما فحبسا وجلد كل واحد منهما مائتي جلدة فلما كذبا وضربا بعث عيسى عليه الصلاة والسلام رأس الحواريين شمعون الصفا على أثرهما ليبصرهما فدخل شمعون البلدة مكرا فجعل يعاشر حاشية الملك حتى أنسوا به فرفعوا خبره إلى الملك فدعاه وأنس به وأكرمه ورضي عشرته فقال له الملك ذات يوم بلغني أنك حبست رجلين في السجن وضربتهما حتين دعوك إلى غير دينك فهل كلمتهما وسمعت قولهما فقال حال الغضب بيني وبين ذلك قال فلو رأى الملك دعاهما حتى نطلع ما عندهما فدعاهما الملك فقال لهما الشمعون من أرسلكما إلى هنا فقالا الله الذي خلق كل شيء وليس له شريك فقال لهما شمعون فصفاه وأوجزا فقالا الذي يفعل ما يشاء ويحكم ما يريد فقال شمعون وما آيتكما فلما انقضى قاص الملك حتى جاءا بغلام مطموس العينين ووضع عليه يديه وقرأ فإذا هو يبصر بهما حتى انشق وجهه البصر فاخذا بخناقين من طين فوضعاهما في حدقتيه فسارتا مقلتين يبصر بهما فتعجب الملك فقال شمعون للملك ارأيت سألت الهتك حتى عملت مثل هذا كان لك الشرف ولآلهتك فقال له الملك ليس لي ولا لآلهتي منه شيء فإن الهنا الذي نعبده لا يسمع ولا يبصر ولا يضر ولا ينفع وكان شمعون يدخل على الملك على الصغر ويصلي ويخرج حتى أكثر أمره على أمر فقال الملك لشمعون إني أريد أن أعطيك ما تعبد الله على أحب عبد إليك وكفاك الدنيا وما فيها على أن تكفر بالله الذي خلقك فقال شمعون ما قدمات منذ سبعة أيام ابن لي فقال له الملك وأنا أخبرك خبره فإذا هو حي رجع إليه وقال له جئنا بالليث وقد غيبوا وأروح فجعل يقول ربهما علانية ويكون بعضهم سرا منه الميت وقال ابن مات منذ سبعة أيام ووجدت منه ريحا فدعت في حينه فأحيا وأنا أحيي من أتم عليه ما آتوا بالله ثم ذكرت أبواب السماء فتحت

أعلمها بعثه دعاه إلى حق
وعلموا عبدة أوثان
رسول عيسى شمعون الصفا
ة يؤمن به وكذبوه

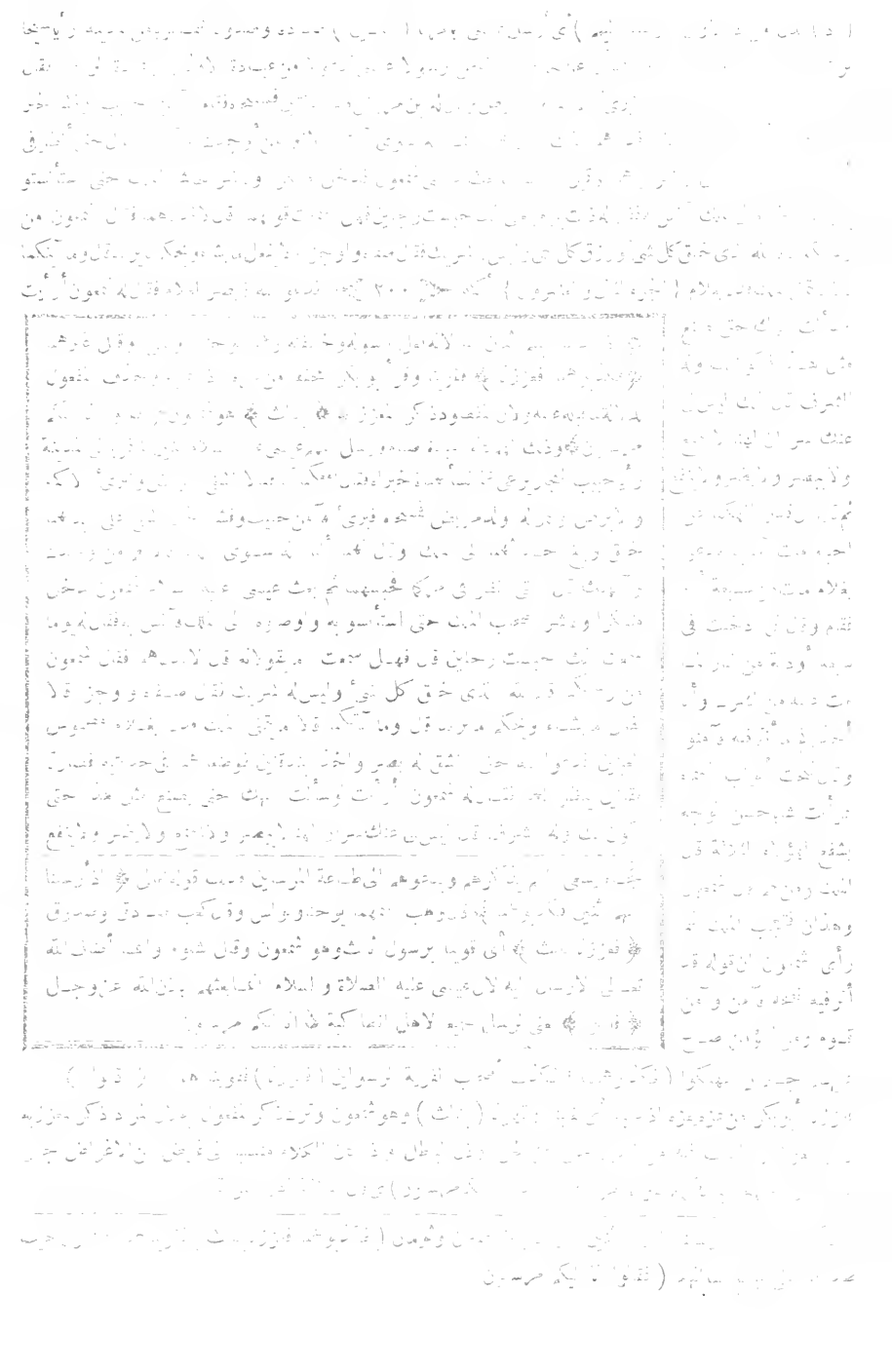

( قالوا ) أي أصحاب القرية ( ماأنتم الابشر مثلنا ) رفع بشرهنا ونصب في قوله ماهذا بشرا لانتقاض النفي بالا فلم يعمل لماشبه بليس وهوالموجب لعمله ( وماأنزل الرحمن من شئ ) أي وحيا ان ( أنتم الاتكذبون ) ماانتم الاكذبة ( قالوا ربنا يعلم انا اليكم لمرسلون ) أكد الثاني باللام دون الاول لان الاول ابتداء اخبار والثاني جواب عن انكار فيحتاج الى زيادة تأكيد ولربنا يعلم جار مجرى القسم في التوكيد وكذلك قولهم شهد الله وعلم الله ( وماعلينا الاالبلاغ المبين ) أي التبليغ الظاهر المكشوف بالآيات الشاهدة بصحته ( قالوا انا تطيرنا بكم ) تشاءمنا بكم وذلك انهم كرهوا دينهم ونفرت عنه



{سورة يس} يتيمنوا بكل شئ مالوا اليه وقبلته طباعهم ويتشاءموا بما نفروا عنه وكرهوه فان أصابهم بلاء أو نعمة قالوا بشؤم هذا وببركة ذلك وقيل حبس عنهم المطر فقالوا ذلك (لئن لم تنتهوا) عن مقالتكم هذه (لنرجمنكم) لنقتلنكم أو لنطردنكم او لنشتمنكم ( وليمسنكم منا عذاب أليم ) وليصيبنكم عذاب النار وهو أشد عذاب ( قالوا طائركم ) أي سبب شؤمكم (معكم) وهو الكفر ( أئن ذكرتم ) الهمزة الاستفهام وحرف الشرط كوفي وشامي ( ذكرتم ) وعظتم ودعيتم الى الاسلام وجواب الشرط مضمر وتقديره تطيرتم أئن يهمزة ممدودة بعدها ياء مكسورة أبو عمرو وابن بهمزة مقصورة بعدها ياء مكسورة مكي ونافع ذكرتم بالتخفيف يزيد ( بل أنتم قوم مسرفون ) مجاوزون الحد في العصيان

ثم قال ان قدر الهكما على احياء ميت آمنا به فدعوا بغلام مات منذ سبعة ايام فدعوا فقام وقال اني ادخلت في سبعة أودية من النار وانا احذركم ماانتم فيه فآمنوا وقال فتحت ابواب السماء فرأيت شابا حسنا يشفع لهؤلاء الثلاثة قال الملك ومن هم قال شمعون وهذان فلما رأى شمعون ان قوله قد اثر فيه نصحه فآمن في جمع ومن لم يؤمن فصاح عليهم جبريل فهلكوا ﴿ قالوا ماانتم الابشر مثلنا ﴾ لامزية لكم علينا تقتضي اختصاصكم بما تدعون ورفع بشر لانتقاض النفي المقتضي اعمال ما بالا ﴿ وماانزل الرحمن من شئ ﴾ وحي ورسالة ﴿ ان انتم الاتكذبون ﴾ في دعوى رسالته ﴿ قالوا ربنا يعلم انا اليكم لمرسلون ﴾ استشهدوا بعلم الله وهو يجري مجرى القسم وزادوا اللام المؤكدة لانه جواب عن انكارهم ﴿ وماعلينا الا البلاغ المبين ﴾ الظاهر الذي بالآيات الشاهدة لصحته وهو المحسن للاستشهاد فانه لايحسن الا بينة ﴿ قالوا انا تطيرنا بكم ﴾ تشاءمنا بكم وذلك لاستغرابهم ما ادعوه واستقباحهم له وتنفرهم عنه ﴿ لئن لم تنتهوا ﴾ عن مقالتكم هذه ﴿ لنرجمنكم وليمسنكم منا عذاب اليم قالوا طائركم معكم ﴾ سبب شؤمكم معكم وهو سوء عقيدتكم واعمالكم وقرئ طيركم ﴿ أئن ذكرتم ﴾ وعظتم وجواب الشرط محذوف مثل تطيرتم اوتوعدتم بالرجم والتعذيب وقد زيد بالالف بين الهمزتين وبفتح ان بمعنى اتطيرتم لان ذكرتم وان بغير استفهام وان ذكرتم بالتخفيف بمعنى طائركم معكم حيث جرى ذكركم وهو ابلغ ﴿ بل انتم قوم مسرفون ﴾ قوم عادتكم

قالوا ماأنتم الابشر مثلنا وماأنزل الرحمن من شئ ﴾ أي لم يرسل رسولا ﴿ ان أنتم الا تكذبون ﴾ أي فيما تزعمون ﴿ قالوا ربنا يعلم انا اليكم لمرسلون ﴾ أي وان كذبتمونا ﴿ وماعلينا الا البلاغ المبين ﴾ أي بالآيات الدالة على صدقنا ﴿ قالوا انا تطيرنا بكم ﴾ أي تشاءمنا منكم وذلك لان المطر حبس عنهم فقالوا أصابنا ذلك بشؤمكم ﴿ لئن لم تنتهوا ﴾ أي تسكتوا عنا ﴿ لنرجمنكم ﴾ أي لنقتلنكم وقيل بالحجارة ﴿ وليمسنكم منا عذاب اليم قالوا طائركم معكم ﴾ أي شؤمكم معكم بكفركم وتكذيبكم بمعنى أسبابكم الشؤم من قبلكم وقال ابن عباس حظكم من الخير والشر ﴿ أئن ذكرتم ﴾ معناه اطيرتم لان ذكرتم ووعظتم ﴿ بل أنتم قوم مسرفون ﴾ أي في ضلالكم وشرككم متمادون في غيكم ◆ قوله عز وجل

قالوا ماأنتم الابشر ) آدمي ( مثلنا وماأنزل ( قا و خا ٢٦ مس ) الرحمن من شئ ) من كتاب ولا رسول ( ان أنتم ) ما أنتم ( الاتكذبون ) على الله ( قالوا ) يعني الرسل ( ربنا يعلم ) يشهد ( انا اليكم لمرسلون وماعلينا الا البلاغ ) التبليغ عن الله ( المبين ) كما تعلمونها ( قالوا ) للرسل ( انا تطيرنا بكم ) تشاءمنا بكم ( لئن لم تنتهوا ) عن مقالتكم ( لنرجمنكم ) لنقتلنكم ( وليمسنكم ) ليصيبنكم ( منا عذاب أليم ) وجمع وهو القتل ( قالوا ) يعني الرسل ( طائركم ) شركم وشؤمكم ( معكم ) من الله نزل بكم ( أئن ذكرتم ) أتشاءمتم بأن ذكرناكم وخوفناكم بالله ( بل أنتم قوم مسرفون ) مشركون

من ثم أتاكم الشؤم من قبلكم (من قبل رسل الله وتذكيرهم أو ان أنتم مسرفون في ضلالكم وغيكم حيث تشاءمون بمن يجب التبرك به من رسل الله (وجاء من أقصى المدينة رجل يسعى) هو حبيب النجار وكان في غار من الجبل يعبد الله فلما بلغه خبر الرسل أتاهم وآمن به فلما بلغه أن قومه كذبوا الرسل وقصدوا قتلهم جاءهم (قال يا قوم اتبعوا المرسلين اتبعوا من لا يسئلكم أجرا) على تبليغ الرسالة (وهم مهتدون) الى الجزاء الثاني والمشروب أي لرسل حبيب ٢٠٣ صدقوا وأنت على دين هؤلاء فقال

الاسراف في المعصية فمن ثمة جاء كم الشؤم وفي الضلال والذنب توعدتم وتشاءمتم بمن يجب أن يتبرك به ﴿ وجاء من أقصى المدينة رجل يسعى ﴾ وهو حبيب النجار وكان ابحت أصنامهم وهو ممن آمن بمحمد صلى الله عليه وسلم وبينهما ستمائة سنة وقيل كان في غار يعبد الله فلما بلغه خبر الرسل أتاهم وأظهر دينه ﴿ قال يا قوم اتبعوا المرسلين اتبعوا من لا يسألكم اجرا ﴾ على النصح وتبليغ الرسالة ﴿ وهم مهتدون ﴾ الى خير الدارين ﴿ ومالي لا أعبد الذي فطرني ﴾ على قراءة غير حمزة والذي سكون الياء فيه تلطف في الارشاد بإراده في معرض المنصحة لنفسه والمحض نصح حيث ارادلهم ما ارادلها والمراد تقريعهم على تركهم عبادة خالقهم الى عبادة غيره ولذلك قال ﴿ واليه ترجعون ﴾ مبالغة في التهديد ثم ادالى المنطق الاول فقال ﴿ أأتخذ من دونه آلهة ان يردن الرحمن بضر لا تغن عني شفاعتهم شيئا ﴾ لا تنفعني شفاعتهم ﴿ ولا ينقذون ﴾ بالنصرة والمظاهرة ﴿ انى اذا لفي ضلال مبين ﴾ وان اشرك ما لا ينفع ولا يدفع ضرا بوجه ما على الخلق المقتدر على النفع والضر

﴿ وجاء من أقصى المدينة رجل يسعى ﴾ هو حبيب النجار وقيل كان قصارا وقال وهب كان يعمل الحرير وكان سقيما قد أسرع فيه الجذام وكان منزله عند أقصى باب من أبواب المسجد وكان مؤمنا ذا صدقة يجمع كسبه وكان اذا امسى قسمه نصفين نصفا لعياله ويتصدق بنصفه فلما بلغه أن قومه كذبوا الرسل وقصدوا قتلهم جاءهم ﴿ قال يا قوم اتبعوا المرسلين ﴾ وقيل كان في غار يعبد ربه فلما بلغه خبر الرسل أتاهم وأظهر دينه وقال لهم أتسألون على هذا أجرا قالوا لا فقال على قومه وقال ﴿ يا قوم اتبعوا المرسلين ﴿ اتبعوا من لا يسئلكم اجرا وهم مهتدون ﴾ أي لا تخسرون معهم شيئا من دنياكم وترتجون صحة دينكم فيحصل لكم خيرا الدنيا والآخرة فقال ذلك قوما وأنت خالف لدينك ومتابع دين هؤلاء الرسل ومؤمن بالههم فقال ﴿ ومالي لا أعبد الذي فطرني واليه ترجعون ﴾ قيل أضاف الفطرة الى نفسه والرجوع اليهم لان الفطرة أثر نعمة وكانت عليه أظهر والرجوع فيه معنى الزجر فكان بهم أليق وقيل معناه وأي شيء لي اذا لم أعبد خالقي واليه تردون عند البعث فيجزيكم باعمالكم ﴿ أأتخذ من دونه آلهة ﴾ أي لا أتخذ من دونه آلهة ﴿ ان يردن الرحمن بضر ﴾ أي سوء ومكروه ﴿ لا تغن عني ﴾ أي لا تدفع عني ﴿ شفاعتهم شيئا ﴾ أي لا شفاعة لها فتغني عني ﴿ ولا ينقذون ﴾ أي من ذلك مكروه وقيس من هذا ﴿ انى اذا لفي ضلال مبين ﴾ أي خطأ ظاهر

(ومالي لا أعبد الذي فطرني خلقني (واليه ترجعون) واليه مرجعكم ومالي حزة (أأتخذ) بهمزتين كوفي (من دونه آلهة) يعني الاصنام (ان يردن الرحمن بضر) شرط جوابه (لا تغن عني شفاعتهم شيئا ولا ينقذون) من مكروه ولا ينقذوني فاسمعوني في الحالين يعقوب (انى اذا) أي ان اتخذت (لفي ضلال مبين) ظاهر بين والناصح قومه أخذوا يرجمونه فاسرع نحو الرسل قبل ان يقتل فقال

(وجاء من أقصى المدينة) من وسط المدينة (رجل) وهو حبيب النجار (يسعى) يسرع في المشي حيث سمع بالرسل (قال يا قوم اتبعوا المرسلين) بالايمان بالله (اتبعوا من لا يسألكم أجرا) جعلا ولا مدا على الايمان بالله (وهم مهتدون) وهم مرشدون الى التوحيد قوا له تبرأت منا ومن ديننا وسخرت في دين عبدتنا فقال لهم (ومالي لا أعبد الذي فطرني) خلقني (واليه ترجعون) بعد الموت (أأتخذ) أعبد (من دونه) من دون الله أصناما كما أنتم تفعلون (ان يردن) (ان يردن الرحمن بضر) ان يصبني الرحمن بشدة عذاب (لا تغن عني شفاعتهم شيئا) يعني لهم شفاعة من عذاب الله (ولا ينقذون) لا يخرجون من عذاب الله يعني الآلهة (انى اذا) ان عبدت دون الله شيئا (لفي ضلال مبين) في خطأ بين ثم

واشراكه به ضلال بين لا يخفى على عاقل ﴿ انى آمنت بربكم ﴾ الذى خلقكم ﴿ فاسمعون ﴾ فاسمعوا ايمانى وقيل الخطاب للرسل فانه لما صح قومه اخذوا يرجمونه فاسرع نحوهم قبل ان يقتلوه ﴿ قيل ادخل الجنة ﴾ قيل له ذلك لما قتلوه بشرى بانه من اهل الجنة او اكراما واذنا فى دخولها كسائر الشهداء اولما هموا بقتله فرفعه الله الى الجنة على ما قاله الحسن وانما لم يقل لدلالة الغرض ببيان المقول دون المقول له فانه معلوم والكلام استئناف فى حيز الجواب عن السؤال عن حاله عند لقاء ربه بعد تصلبه فى نصر دينه ولذلك ﴿ قال ياليت قومى يعلمون بما غفرلى ربى وجعلنى من المكرمين ﴾ فانه جواب عن السؤال عن قوله عند ذلك القول له وانما تمنى علم قومه بحاله ليحملهم على اكتساب مثلها بالتوبة عن الكفر والدخول فى الايمان والطاعة على دأب الاولياء فى كظم الغيظ والترحم على الاعداء او ليعلموا انهم كانوا على خطأ عظيم فى امره وان الكان على حق وقرئ المكرمين وما خبرية او مصدرية والباء صلة يعلمون او استفهامية جاءت على الاصل والباء صلة غفر أى بأى شئ غفرلى يريد به المهاجرة عن دينهم والمصابرة على اذيتهم

﴿ انى آمنت بربكم فاسمعون ﴾ أى فاشهدوا على بذلك قيل هو خطاب للرسل وقيل هو خطاب لقومه فلما قال ذلك وثب القوم عليه وثبة رجل واحد فقتلوه قال ابن مسعود ووطؤه بارجلهم حتى خرج قصبه من دبره وقيل كانوا يرمونه بالحجارة وهو يقول اللهم اهد قومى حتى أهلكوه وقبره بانطاكية فلما لقى الله تعالى ﴿ قيل ﴾ له ﴿ ادخل الجنة ﴾ فلما أفضى الى الجنة ورأى نعيمها ﴿ قال ياليت قومى يعلمون بما غفرلى ربى وجعلنى من المكرمين ﴾ تمنى أن يعلم قومه ان الله تعالى غفرله وأكرمه ليرغبوا فى دين الرسل فلما نزل غضب الله عز وجل له فعجل لهم العقوبة فامر جبريل عليه الصلاة والسلام فصاح بهم صيحة واحدة فماتوا عن آخرهم فذلك قوله تعالى

لهم ( انى آمنت بربكم فاسمعون ) أى اسمعوا ايمانى لتشهدوا لى به ولما قتل (قيل) له ( ادخل الجنة ) وقبره فى سوق انطاكية وانما قيل له لان الكلام سيق لبيان المقول لا لبيان المقول له مع كونه معلوما وفيه دلالة على ان الجنة مخلوقة وقال الحسن لما أراد القوم أن يقتلوه رفعه الله اليه وهو فى الجنة ولا يموت الا بفناء السموات والارض فلما دخل الجنة ورأى نعيمها ( قال ياليت قومى يعلمون بما غفرلى ربى ) أى بغفرة ربى لى أو بالذى غفرلى ( وجعلنى من المكرمين ) بالجنة

( قال لهم ( انى آمنت بربكم فاسمعون ) أطيعون بالايمان ويقال قال هذا للرسل انى آمنت بربكم فاسمعون فاشهدوا لى انى عبد الله فأخذوه وقتلوه وصلبوه ووطؤه بأرجلهم حتى خرجت قصبة من دبره (قيل ادخل الجنة) فوجب له الجنة وقيل لروحه ادخل الجنة (قال) روحه بعد ما دخل الجنة (ياليت قومى يعلمون) يدرون ويصدقون (بما غفرلى ربى) بالذى غفرلى ربى به بعفو التوحيد ( وجعلنى من المكرمين) فى الجنة بالثواب بشهادة أن لا اله الا الله

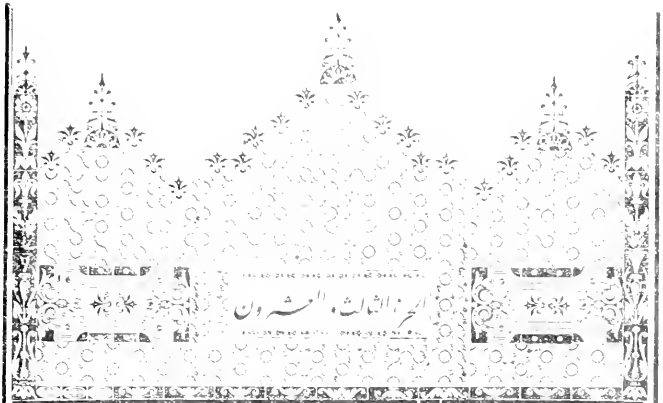


اللهم اجعلنا من المكرمين

﴿ وما أنزلنا على قومه من بعده ﴾ من بعد اهلاكه او رفعه ﴿ من جند من السماء ﴾ لاهلاكهم كما ارسلنا يوم بدر والخندق بل كفينا امرهم بصيحة ملك وفيه استحقار لاهلاكهم وايثار بتعظيم الرسول عليه السلام ﴿ وما كنا منزلين ﴾ وما صح في حكمتنا ان ننزل جندا لاهلاك قومه اذ قدرنا لكل شئ سببا وجعلنا ذلك سببا لانتصارك من قومك وقيل ما موصولة معطوفة على جند اى وما كنا منزلين على من قبلهم من حجارة وريح وامطار شديدة ﴿ ان كانت ﴾ ما كانت الاخذة او العقوبة ﴿ الا صيحة واحدة ﴾ صاح بها جبريل وقرئ بالرفع على كان التامة ﴿ فاذا هم خامدون ﴾ ميتون شبهوا بالنار رمزا الى ان الحى كالنار الساطعة والميت كرمادها كما قال لبيد

وما المرء الا كالشهاب وضوءه ٭ يحور رمادا بعد اذ هو ساطع

﴿ يا حسرة على العباد ﴾ تعالى فهذه من الاحوال التى من حقها ان تحضرى فيها

﴿ وما أنزلنا على قومه من بعده من جند من السماء ﴾ يعنى الملائكة ﴿ وما كنا منزلين ﴾ أى ما كنا لنفعل هذا بل الامر فى اهلاكهم كان أيسر مما نظنون ٭ ثم بين عقوبتهم فقال تعالى ﴿ ان كانت الا صيحة واحدة ﴾ قال المفسرون أخذ جبريل بعضادتى باب المدينة وصاح بهم صيحة واحدة ﴿ فاذا هم خامدون ﴾ أى ميتون ﴿ يا حسرة على العباد ﴾ يعنى يا لها حسرة وندامة وكآبة على العباد والحسرة أن تركب الانسان من شدة الندم ما لا نهاية له حتى يبقى قلبه حسيرا قيل تحسرون على أنفسهم لما عاينوا من العذاب حيث لم يؤمنوا بالرسل الثلاثة فتلفوا الايمان حيث لم ينفعهم وقيل تحسر عليهم الملائكة حيث لم يؤمنوا بالرسل وقيل يقول الله تعالى يا حسرة على العباد يوم القيامة حيث لم يؤمنوا بالرسل

(وما أنزلنا على قومه) بهلاكهم (من بعده) من بعد ما قتلوه (من جند من السماء) بالملائكة من السماء (وما كنا منزلين) عليهم الملائكة ويقال ما أرسلنا اليهم الرسل من بعد قتله (ان كانت) ما كانت (الا صيحة واحدة) من جبريل أخذ جبريل بعضادتى الباب فصاح فيهم صيحة واحدة (وإذا هم خامدون) ميتون لا يتحركون (يا حسرة) أى حسرة وندامة تكون (على العباد) يوم القيامة حيث لم يؤمنوا ( ثم )

مايأتيهم من رسول الا كانوا به يستهزؤن) الحسرة شدة الندم وهذا نداء للحسرة عليهم كما قيل لها تعالى ياحسرة فهذه من أحوالك التي حقك أن تحضري فيها وهي حال استهزائهم بالرسل والمعنى انهم أحقاء بان يتحسر عليهم المتحسرون ويتلهف على حالهم المتلهفون أو هم متحسر عليهم من جهة الملائكة والمؤمنين من الثقلين (ألم يروا) ألم يعلموا (كم أهلكنا قبلهم من القرون) كم نصب باهلكنا ويروا معلق عن العمل فى كم لان كم لا يعمل فيها عامل قبلها لان الاستفهام أو لتغيير لان أصلها الاستفهام الا ان معناه نافذ فى الجملة وقوله (انهم ﴿ ٢٠٧ ﴾ اليهم لا يرجعون) (سورة يس ٣١) بدل من كم أهلكنا على المعنى

وهى مادل عليها ﴿ مايأتيهم من رسول الا كانوا به يستهزؤن ﴾ فان المستهزئين بالناصحين الخالصين المنوط بنصحهم خير الدارين احقاء بان يتحسروا او يتحسر عليهم وقد تلهف على حالهم الملائكة والمؤمنون من الثقلين ويجوز ان يكون تحسرا من الله تعالى عليهم على سبيل الاستعارة لتعظيم ماجنوه على انفسهم ويؤيده قراءة ياحسرتا ونصبها على انها قولها بالخبار المتعلق بها وقيل بإضمار فعلها والمنادى محذوف وقرئ ياحسرة العباد بالاضافة الى الفاعل او المفعول وياحسرة على العباد باجراء الوصل مجرى الوقف ﴿ ألم يروا ﴾ الم يعلموا وهو معلق عن قوله ﴿ كم اهلكنا قبلهم من القرون ﴾ لان كم لا يعمل فيها ماقبلها وان كانت خبرية لان اصلها الاستفهام ﴿ انهم اليهم لا يرجعون ﴾ بدل من كم على المعنى اى ألم يروا كثرة اهلاكنا من قبلهم كونهم غير راجعين اليهم وقرئ بالكسر على الاستئناف ﴿ وان كل لما جميع لدينا محضرون ﴾ يوم القيامة للجزاء وان مخففة من الثقيلة واللام هى الفارقة وما مزيدة للتأكيد وقرأ ابن عامر وعاصم وحمزة لما بالتشديد بمعنى الا فتكون ان نافية وجميع فعيل بمعنى مفعول ولدينا ظرف لها او المحضرون ﴿ وآية لهم الارض الميتة ﴾ وقرأ نافع بالتشديد ﴿ احييناها ﴾ خبر الارض والجملة خبر آية او صفة لها اذ لم يرد بها معينة وهى الخبر والمبتدأ والآية خبرها او استئناف لبيان كونها آية ﴿ واخرجنا منها حبا ﴾ جنس الحب ﴿ فمنه يأكلون ﴾ قدم الصلة للدلالة على

ثم بين سبب تلك الحسرة فقال تعالى ﴿ مايأتيهم من رسول الا كانوا به يستهزؤن ﴾ * قوله تعالى ﴿ ألم يروا ﴾ أى ألم يخبروا خطاب لاهل مكة ﴿ كم أهلكنا قبلهم من القرون ﴾ أى من الامم الخالية من أهل كل عصر سموا بذلك لاقترانهم فى الوجود ﴿ أنهم اليهم لا يرجعون ﴾ أى لا يعودون الى الدنيا أفلا يعتبرون بهم ﴿ وان كل لما جميع لدينا محضرون ﴾ يعنى ان جميع الامم يحضرون يوم القيامة ﴿ وآية لهم ﴾ يعنى تدلهم على كمال قدرتنا على احياء الموتى ﴿ الارض الميتة أحييناها ﴾ أى بالمطر ﴿ وأخرجنا منها ﴾ أى من الارض ﴿ حبا ﴾ يعنى الحنطة والشعير وما أشبههما ﴿ فمنه يأكلون ﴾

لا على اللفظ تقديره ألم يروا كثرة اهلاكنا القرون من قبلهم كونهم غير راجعين اليهم (وان كل لما جميع لدينا محضرون) لما بالتشديد شامى وعاصم وحمزة بمعنى الا وان نافية وغيرهم بالتخفيف على ان ما صلة للتأكيد وان مخففة من الثقيلة وهى متلقاة باللام لا محالة والتنوين فى كل عوض من المضاف اليه والمعنى ان كلهم محشورون مجموعون محضرون للحساب أو معذبون وانما أخبر عن كل بالجميع لان كلا يفيد معنى الاحاطة والجمع فعيل بمعنى مفعول ومعناه الاجتماع فى ان الحشر يجمعهم (وآية لهم) مبتدأ وخبر أى وعلامة تدل على ان الله يبعث الموتى باحياء الارض الميتة ويجوز أن يرتفع آية بالابتداء ولهم صفة وخبره

(الارض الميتة) اليابسة وبالتشديد مدنى (أحييناها) بالمطر وهو استئناف بيان لكون الارض الميتة آية وكذلك نسلخ ويجوز أن توصف الارض والفعل بالفعل لانه أريد بها جنس الارض مطلقا لا أرض وليل بعينها ولهذا جاء الكثرات فى وصفهما بالافعال ونحوه مما قد أجرى على اللفظ بعد ما أريد به الجنس (وأخرجنا منها) أريد به الجنس (منه يأكلون)

(مايأتيهم) لم أتبعوه (من رسول) رسول (الا كانوا به يستهزؤن) يهزؤن ويحتقرون به وأشباهه من الرسل وقومهم ودأبهم فى شأن (ألم يروا) ألم يخبر كفار مكة (كم أهلكنا قبلهم من القرون) من الامم الماضية المكذبين (انهم اليهم لا يرجعون) (وان كل) ما (لما) عبارة عن (جميع) يقوى القرون تقديم جميع (لدينا) عندنا (محضرون) للحساب والجزاء (وآية لهم) عبرة وعلامة لاهل مكة (الارض الميتة) بالنبات (أحييناها) بالمطر (وأخرجنا منها) أنبتنا (حبا) حبوب كلها (فمنه يأكلون)

قدم الصرف ليس على ان خبط هو الشيء الذي يحق به معظم العيش ويقوم به الامر الذي منه صلاح الانس واذا قل جاء القحط ووقع الضرر واذا فقد حضر الهلاك ونزل البلاء (وجعلنا فيه) في الارض (جنات) بساتين (من نخيل وأعناب وفجرنا فيها من العيون) من زائدة عند الاخفش وعند غيره المفعول محذوف تقديره ما يتفكهون به (ليأكلوا من ثمره) والضمير لله تعالى أي ليأكلوا مما خلقه الله من الثمر من ثمره حجزة وعلى (وما عملته أيديهم) أي ومما عملته أيديهم من الغرس والسقي والتلقيح وغير ذلك من الاعمال الى أن يبلغ الثمر منتهاه يعني ﴿ الجزء الثالث والعشرون ﴾ ان الثمر ﴿ ٢٠٨ ﴾ في نفسه فعل الله وخلقه وفيه آثار

ان الحب معظم ما يؤكل ويعاش به ﴿ وجعلنا فيها جنات من نخيل واعناب ﴾ من انواع النخيل والعنب ولذلك جمعهما دون الحب فان الدال على الجنس مشعر بالاختلاف ولا كذلك الدال على الانواع وذكر النخيل دون الثمور ليطابق الحب والاعناب لاختصاص ثمجيرها بمزيد النفع وآثار الصنع ﴿ وفجرنا فيها ﴾ وقرئ بالتخفيف والفجر والتفجير كالفتح والتفتيح لفظا ومعنى ﴿ من العيون ﴾ اى شيأ من العيون فحذف الموصوف واقيمت الصفة مقامه او العيون ومن مزيدة عند الاخفش ﴿ ليأكلوا من ثمره ﴾ ثمر ماذكر وهو الجنات وقيل الضمير لله على طريقة الالتفات والاضافة اليه لان الثمر بخلقه وقرأ حمزة والكسائي بضمتين وهو لغة فيه اوجمع ثمار وقرئ بضمة وسكون ﴿ وما عملته ايديهم ﴾ عطف على الثمر والمراد ما يتخذ منه كالعصير والدبس ونحوهما وقيل ما نافية والمراد ان الثمر يخلق الله لا بفعلهم ويؤيد الاول قراءة الكوفيين غير حفص بلا هاء فان حذفه من الصلة احسن من غيرها ﴿ أفلا يشكرون ﴾ امر بالشكر من حيث المعانكار لتركه ﴿ سبحان الذي خلق الازواج كلها ﴾ الانواع والاصناف ﴿ مما تنبت الارض ﴾ من النبات والشجر ﴿ ومن انفسهم ﴾ الذكر والانثى ﴿ ومما لا يعلمون ﴾ وازواجا مما لم يطلعهم الله

أي من الحب ﴿ وجعلنا فيها ﴾ أي في الارض ﴿ جنات ﴾ أي بساتين ﴿ من نخيل وأعناب وفجرنا فيها من العيون ليأكلوا من ثمره ﴾ أي من الثمر الحاصل بالماء ﴿ وما عملته أيديهم ﴾ أي من الزرع والغرس الذي تعبوا فيه وقرئ عملت بغير هاء وقيل ما نافية والمعنى ولم تعمله أيديهم وليس من صنعهم بل وجدوها معمولة وقيل أراد العيون والانهار التي لم تعملها يد خلق مثل النيل والفرات ودجلة ﴿ أفلا يشكرون ﴾ أي نعمة الله تعالى ﴿ سبحان الذي خلق الازواج كلها ﴾ يعني الاصناف كلها ﴿ مما تنبت الارض ﴾ أي من الاشجار والثمار والحبوب ﴿ ومن أنفسهم ﴾ أي الذكر والانثى ﴿ ومما لا يعلمون ﴾ يعني مما خلق الله تعالى من الاشياء في البر والبحر

من كبني آدم وأصلهم من ثمرنا كما قال وجعلنا فجرنا فنقل الكلام من التكلم الى الغيبة على طريق الالتفات ويجوز أن يرجع الضمير الى النخيل وتترك الاعناب غير مرجوع اليها لانه علم انها في حكم النخيل مما علق به من اكل ثمره ويجوز أن يراد من ثمر المذكور وهو الجنات كما قال رؤبة . فيها خطوط من بياض وباق كله في الجلد توابع البهق . فقيل له فقال أردت كان ذاك وما عملت كوفي غير حفص وهي في مصاحف أهل الكوفة كذلك وفي مصاحف أهل الحرمين والبصرة والشام مع الضمير وقيل ما نافية على ان الثمر خلق الله ولم تعمله أيدي الناس ولا يقدرون عليه (أفلا يشكرون) استبطاء وحث على شكر النعمة (سبحان الذي خلق الازواج) الاصناف (كلها مما تنبت الارض) من النخيل والشجر والزرع والثمر (ومن أنفسهم) اولاد ذكورا واناثا (ومما لا يعلمون) ومن أزواج لم يطلعهم الله عليها ولا توصلوا الى معرفتها في الاودية والبحار أشياء لا يعلمها الناس (من)

وجعلنا فيها) في الارض (جنات) بساتين (من نخيل وأعناب) يعني الكروم (وفجرنا) شققنا (فيها) في الارض (من العيون) الانهار (ليأكلوا من ثمره) من ثمر النخل (وما عملته أيديهم) ما أثبتته أيديهم وبقل ما غرست أيديهم (أفلا يشكرون) من فعل بهم ذلك فيوحدوه (سبحان) نزه نفسه (الذي خلق الازواج) الاصناف (كلها مما تنبت الارض) الحلو والحامض وغير ذلك (ومن أنفسهم) أصنافا ذكرا وأنثى (ومما لا يعلمون) في البر والبحر

عليه ولم يجعل لهم طريقا الى معرفته ﴿ وآية لهم الليل نسلخ منه النهار ﴾ نزيله ونكشف عن مكانه مستعار من سلخ الجلد والكلام فى عرابه ماسبق ﴿ فاذاهم مظلمون ﴾ داخلون فى الظلام ﴿ والشمس تجرى لمستقر لها ﴾ لحد معين ينتهى اليه دورها شبه بمستقر المسافر اذا قطع مسيره او لكبد السماء فان حركتها فيه توجد ابطأ بحيث يظن ان لها هناك وقفة قال

والشمس حيرى لها بالجو تدويم

او لاستقرار لها على نهج مخصوص او لمنتهى مقدر لكل يوم من المشارق والمغارب فان لها فى دورها ثلاثمائة وستين مشرقا ومغربا تطلع كل يوم من مطلع وتغرب من مغرب ثم لا تعود اليهما الى العام القابل او لمنقطع جريها عند خراب العالم وقرئ لا مستقر لها اى لا سكون فانها متحركة دائما ولا مستقر على ان لا بمعنى ليس ﴿ ذلك ﴾ الجرى على هذا التقدير المتضمن للحكم التى يكل الفطن عن احصائها ﴿ تقدير العزيز ﴾ الغالب بقدرته على كل مقدور ﴿ العليم ﴾ المحيط علمه بكل معلوم ﴿ والقمر قدرناه ﴾ قدرنا مسيره ﴿ منازل ﴾

---

من الدواب ○ قوله عز وجل ﴿ وآية لهم ﴾ يعنى تدلهم على قدرتنا ﴿ الليل نسلخ ﴾ أى ننزع ونكشط ﴿ منه النهار فاذاهم مظلمون ﴾ أى فاذاهم فى الظلمة وذلك ان الاصل هى الظلمة والنهار داخل عليها فاذا غربت الشمس سلخ النهار من الليل فتظهر الظلمة ﴿ والشمس تجرى لمستقر لها ﴾ أى الى مستقرها قيل الى انتهاء سيرها عند انقضاء الدنيا وقيام الساعة وقيل تسير فى منازلها حتى تنتهى الى مستقرها الذى لا تجاوزه ثم ترجع الى أول منازلها وهو أنها تسير حتى تنتهى الى ابعد مغاربها ثم ترجع فذلك مستقرها وقيل مستقرها نهاية ارتفاعها فى السماء فى الصيف ونهاية هبوطها فى الشتاء وقرأ ابن مسعود والشمس تجرى لا مستقر لها أى لا قرار لها ولا وقوف فهى جارية أبدا الى يوم القيامة وقد صح عن النبى صلى الله عليه وسلم فيما رواه أبو ذر قال سألت النبى صلى الله عليه وسلم عن قوله والشمس تجرى لمستقر لها قال مستقرها تحت العرش وفى رواية قال النبى صلى الله عليه وسلم لابى ذر حين غربت الشمس أتدرى أين تذهب الشمس قال الله ورسوله أعلم قال انها تذهب حتى تسجد تحت العرش فتستأذن فيؤذن لها ويوشك أن تسجد فلا يقبل منها وتستأذن فلا يؤذن لها فيقال لها ارجعى من حيث جئت فتطلع من مغربها فذلك قوله تعالى والشمس تجرى لمستقر لها ذلك تقدير العزيز العليم أخرجاه فى الصحيحين قال الشيخ محيى الدين النووى اختلف المفسرون فيه فقال جماعة بظاهر الحديث قال الواحدى فعلى هذا القول اذا غربت الشمس كل يوم استقرت تحت العرش الى أن تطلع وقيل تجرى الى وقت لها وأجل لا تتعداه وعلى هذا مستقرها انتهاء سيرها عند انقضاء الدنيا وأما سجود الشمس فهو تمييز وادراك يخلقه الله تعالى فيها والله أعلم ﴿ ذلك ﴾ أى الذى ذكر من جرى الشمس على ذلك التقدير والحساب الذى يكل النظر عن استخراجه وتتحير الافهام عن استنباطه ﴿ تقدير العزيز ﴾ أى الغالب بقدرته على كل شئ مقدور ﴿ العليم ﴾ أى المحيط علما بكل شئ ☆ قوله تعالى ﴿ والقمر قدرناه منازل ﴾ أى قدرنا له منازل وهى ثمانية وعشرون منزلا ينزل كل ليلة

---

﴿ لا يبقى معه شئ من ضوء النهار أو ننزع عنه الضوء نزع القميص الابيض فيعرى نفس الزمان كشخص زنجى أسود لان أصل ما بين السماء والارض من الهواء الظلمة [illegible] فاكتسى بعضه ضوء الشمس كبيت مظلم أسرج فيه فان غاب السراج أظلم ( فاذاهم مظلمون ) داخلون فى الظلام والشمس تجرى ) وآية لهم الشمس تجرى ( لمستقر لها ) لحد لها مؤقت مقدر تنتهى اليه من فلكها فى آخر السنة شبه بمستقر المسافر اذا قطع مسيره أو لحد لها من مسيرها كل يوم فى مرأى عيوننا وهو المغرب أو لانتهاء أمرها عند انقضاء الدنيا ( ذلك ) الجرى على [illegible] التقدير والحساب الدقيق ( تقدير العزيز ) الغالب بقدرته على كل مقدور ( العليم ) [illegible] ( والقمر ) [illegible] ( قدرناه ) [illegible] ( منازل ) [illegible] ( وآية لهم ) [illegible] وعلامة لاهل مكة ( الليل ) [illegible] ( النهار فاذاهم مظلمون ) فى الليل ( والشمس تجرى لمستقر لها ) منازلها وقيل تجرى الى وقت لا مستقر لها

ثمانية وعشرون منزلا ينزل القمر كل ليلة في واحد منها لا يخطئه ولا يقصر عنه على تقدير مسيره في ليلة الى الثامنة والعشرين ثم يستتر ليلتين أو ليلة اذا نقص الشهر ولا بد في قمر تلك المنازل من تقدير مقطوع به لانه لا معنى للتقدير نفس المنزل أي قدر كان وره فيزيد وينقص ﴿ الجزء الثالث والعشرون ﴾ ﴿ وقدرنا ﴾ ﴿ ٢١٠ ﴾ ﴿ مسيره منازل فيكون لكل

فاذا كان في آخر منازله دق واستقوس (حتى عاد كالعرجون) هو عود الشمراخ اذا يبس واعوج ووزنه فعيون من الاعراج وهو الانعطاف (القديم) العتيق الحول واذا قدم دق وانحنى واصفر فشبه القمر به من ثلاثة أوجه (لا الشمس ينبغي لها) أي لا يتسهل لها ولا يصح ولا يستقيم (أن تدرك القمر) فتجتمع معه في وقت واحد وتداخله في سلطانه فتطمس نوره لان لكل واحد من النيرين سلطانا على حياله سلطان الشمس بالنهار وسلطان القمر بالليل (ولا الليل سابق النهار) ولا يسبق الليل النهار أي آية الليل آية النهار وهما النيران ولا يزال الامر على هذا الترتيب الى أن تقوم القيامة فيجمع الله بين الشمس والقمر وتطلع الشمس من مغربها (وكل) التنوين فيه عوض من المضاف اليه اي وكلهم والضمير للشموس والاقمار (في فلك يسبحون) يسيرون (وآية لهم انا حملنا ذريتهم

اوسيره في منازل وهي ثمانية وعشرون الشرطين البطين الثريا الدبران الهقعة الهنعة الذراع النثرة الطرف الجبهة الزبرة الصرفة العواء السماك الغفر الزبانا الاكليل القلب الشولة النعائم البلدة سعد الذابح سعد بلع سعد السعود سعد الاخبية فرغ الدلو المقدم فرغ الدلو المؤخر الرشاء وهو بطن الحوت يمثل كل آية في واحد منها لا تخطئه ولا تقاصر عنه فاذا كان في آخر منازله وهو الذي يكون فيه قبيل الاجتماع دق واستقوس وقرأ المكوفيون وابن عامر وتمر بالنصب لزوم ﴿ حتى عاد كالعرجون ﴾ كالشمراخ المعوج فعيون من الاعراج وهو لا عوجج وقرئ كالعرجون وهما لغتان كالزبون والزبون ﴿ القديم ﴾ العتيق وقيل ما مر عليه حول فصاعدا ﴿ لا الشمس ينبغي لها ﴾ بصحابها ويتسهل ﴿ ان تدرك القمر ﴾ في سرعة سيره فرذلك يخل بتكون النهار وتعيش الحيوان او في آثاره ومنافعه او مكانه بالنزول الى محله او سلطانه فتطمس نوره وايلاء حرف النفي الشمس للدلالة على انها مسخرة لا يتيسر لها الامر اريدها ﴿ ولا الليل سابق النهار ﴾ يسبقه فيفوته ولكن يعقبه وقيل المراد بهما آيتهما وهما النيران وبالسبق سبق القمر الى سلطان الشمس فيكون عكسا للاول وتبديل الادراك بالسبق لان الملائم لسرعة سيره ﴿ وكل ﴾ وكلهم والتنوين عوض عن المضاف اليه والضمير للشموس والاقمار فان اختلاف الاحوال يوجب تعددها في الذات اولكواكب فان ذكرهما مشعر بها ﴿ في فلك يسبحون ﴾ يسيرون فيه بانبساط ﴿ وآية لهم انا حملنا ذريتهم ﴾ اولادهم الذين يبعثونهم الى تجاراتهم وصبيانهم وتسميتهم للذين

في منزل منها لا يتعداه ويسير فيها من ليلة الاستهلال الى الثامنة والعشرين ثم يستتر ليلتين أو ليلة اذا نقص فاذا كان في آخر منازله رق وتقوس فذلك قوله تعالى ﴿ حتى عاد كالعرجون القديم ﴾ وهو العود الذي عليه شماريخ العذق الى منبته من النخلة والقديم لشيء أتى عليه الحول فاذا عتق ويبس وتقوس واصفر شبه القمر به عند انتهائه الى آخر منازله ﴿ لا الشمس ينبغي لها أن تدرك القمر ﴾ أي لا يدخل النهار على الليل قبل انقضائه ولا يدخل الليل على النهار قبل انقضائه وهو قوله تعالى ﴿ ولا الليل سابق النهار ﴾ أي هما يتعاقبان بحساب معلوم لا يجيء أحدهما قبل وقته وقيل لا يدخل أحدهما في سلطان الآخر فلا تطلع الشمس بالليل ولا يطلع القمر بالنهار لان ضوء فذا جتماعهما ضوء أحدهما صاحبه دامت القيامة وقيل معناه ان الشمس لا تجتمع مع القمر في فلك واحد ولا يتصل ليل بليل لا يكون بينهما نهار فاصل ﴿ وكل في فلك يسبحون ﴾ أي والشمس والقمر في فلك يسيرون ﴿ قوله عز وجل ﴿ وآية لهم انا حملنا ذريتهم ﴾ يعني أولادهم

جعلنا له منازل كمنازل الشمس يزيد وينقص (حتى عاد) يصير (كالعرجون القديم) كالعذق المقوس اليابس اذا حال (في عليه الحول (لا الشمس ينبغي لها) يصلح لها (ان تدرك القمر) ان تطلع في سلطان القمر فيذهب ضوؤه (ولا الليل سابق النهار) ولا الليل يطلع في سلطان النهار فيذهب ضوؤه (وكل) الشمس والقمر والنجوم (في فلك يسبحون) في دوران يدورون وفي معنى يجرون (وآية لهم) عبرة وعلامة لاهل مكة (انا حملنا ذريتهم) في أصلاب

نتخصيصهم فان الذرية تقع عليهن لانهن مزارعها وتخصيصهم لان استقرارها في السفن اشق وتماسكهم فيها اعجب وقرأ نافع وابن عامر ذرياتهم ﴿ في الفلك المشحون ﴾ المملوء وقيل المراد بالمشحون سفينة نوح عليه السلام وقيل معنى حمل الله ذرياتهم فيها انه حمل فيها آباءهم الاقدمين وفي اصلابهم هم وذرياتهم وانما ذكر ذرياتهم دونهم لانه ابلغ في الامتنان عليهم ﴿ وخلقنا لهم من مثله ﴾ من مثل ﴿ ما يركبون ﴾ من الابل وهي سفائن البر

(وان نشأ نغرقهم) في البحر (فلا صريخ لهم) فلا مغيث اوفلا اغاثة (ولاهم ينقذون) لاينجون (الا رحمة منا ومتاعا الى حين) اى ولاينقذون الا لرحمة منا ولتمتيع بالحياة الى انقضاء الاجل فهما منصوبان على المفعول له (واذا قيل لهم اتقوا مابين أيديكم وما خلفكم) أى ماتقدم من ذنوبكم وما تأخر عما أنتم تعملون من بعد اومن مثل الوقائع التي اتيت بها الامم المكذبة بانبيائها وماخلفكم من أمر الساعة أوفتنة الدنيا وعقوبة الآخرة (لعلكم ترحمون) لتكونوا على رجاء رحمة الله وجواب اذا مضمر أي أعرضوا وجاز حذفه لان قوله

﴿ في الفلك المشحون ﴾ أي المملوء ﴿ وخلقنا لهم من مثله ﴾ اى مثل الفلك ﴿ ما يركبون ﴾ أي من الابل وهي سفائن البر وقيل أراد بالفلك المشحون سفينة نوح عليه الصلاة والسلام ومعنى الآية ان الله عز وجل حمل آباءهم الاقدمين في أصلاب الذين كانوا في السفينة فكانوا ذرية لهم ومنه قول العباس

بل نطفة تركب السفين وقد ... ألجم نسرا وأهله الغرق

وانما ذكر ذريتهم دونهم لانه أبلغ في الامتنان عليهم وأبلغ في التعجب من قدرته فعلى هذا القول يكون قوله من مثله أي من مثل ذلك الفلك ما يركبون أي من السفن والزوارق في الانهار الكبار والصغار ﴿ وان نشأ نغرقهم فلا صريخ لهم ﴾ أي لا مغيث لهم ﴿ ولاهم ينقذون ﴾ أي ينجون من الغرق قال ابن عباس ولا أحد ينقذهم من عذابي ﴿ الا رحمة منا ومتاعا الى حين ﴾ أي الا ان يرحمهم الله ويمتعهم الى انقضاء آجالهم ﴿ واذا قيل لهم اتقوا مابين أيديكم وماخلفكم ﴾ قال ابن عباس مابين أيديكم يعني الآخرة فاعملوا لها وما خلفكم يعني الدنيا فاحذروها ولا تغتروا بها وقيل مابين أيديكم يعني وقائع الله تعالى بمن كان قبلكم من الامم وماخلفكم يعني الآخرة ﴿ لعلكم ترحمون ﴾ أي لتكونوا على رجاء الرحمة وجواب اذا محذوف تقديره واذا قيل لهم اتقوا أعرضوا ويدل على الحذف قوله تعالى

آباءه حين حمل الآباء والذرية (في الفلك) في سفينة نوح (المشحون) الموقرة ويقال المجهزة المملوءة التي فرغ من جهازها التي لم يبق لها الا رفعها (وخلقنا لهم من مثله) من مثل سفينة نوح (ما يركبون) من الزوارق والابل (وان نشأ نغرقهم) في البحر (فلا صريخ لهم) فلا مغيث لهم من الغرق (ولاهم ينقذون) يجارون من الغرق (الا رحمة منا) نعمة منا نتجبهم من الغرق (ومتاعا) أجلا (الى حين) الى وقت موتهم وهلاكهم (واذا قيل لهم) لاهل مكة قال لهم النبي صلى الله عليه وسلم (اتقوا مابين أيديكم) من أمر الآخرة فآمنوا بها واعملوا لها (وماخلفكم) من أمر الدنيا لاتغتروا بها ولا تزهدوا بها (لعلكم ترحمون) لكي ترحموا في الآخرة فلا تعذبوا

﴿ وما آتيتم من ربا ليربو في أموال الناس فلا يربو عند الله وما آتيتم من زكاة تريدون وجه الله فأولئك هم المضعفون ﴾ أي ما أعطيتم من هبة تطلبون بها أكثر منها ﴿ ليربو ﴾ أي ليزيد ﴿ في أموال الناس ﴾ أي في أموالهم ﴿ فلا يربو عند الله ﴾ أي لا يزيد عند الله ولا يبارك فيه ﴿ وما آتيتم من زكاة ﴾ أي ما أعطيتم من صدقة ﴿ تريدون وجه الله ﴾ أي تطلبون بها ثواب الله ﴿ فأولئك هم المضعفون ﴾ أي ذوو الأضعاف من الحسنات

﴿ الله الذي خلقكم ثم رزقكم ثم يميتكم ثم يحييكم هل من شركائكم من يفعل من ذلكم من شيء سبحانه وتعالى عما يشركون ﴾ أي تنزه عن أن يكون له شريك ﴿ هل من شركائكم من يفعل من ذلكم من شيء ﴾ أي هل من شركائكم من يقدر على شيء من ذلك ﴿ سبحانه وتعالى عما يشركون ﴾ أي تنزه عن أن يكون له شريك

﴿ ظهر الفساد في البر والبحر بما كسبت أيدي الناس ليذيقهم بعض الذي عملوا لعلهم يرجعون ﴾ أي ظهر الجدب في البر لقلة المطر وفي البحر لقلة الدابة بسبب ذنوب الناس ﴿ ليذيقهم ﴾ أي ليصيبهم ﴿ بعض الذي عملوا ﴾ أي بعض جزاء ما عملوا ﴿ لعلهم يرجعون ﴾ أي يتوبون

﴿ قل سيروا في الأرض فانظروا كيف كان عاقبة الذين من قبل كان أكثرهم مشركين ﴾ أي سيروا في الأرض بأبدانكم وقلوبكم ﴿ فانظروا كيف كان عاقبة الذين من قبل ﴾ أي كيف كان آخر أمر الذين كانوا قبلكم ﴿ كان أكثرهم مشركين ﴾ أي كان أكثر أهل القرى التي أهلكت مشركين

﴿ فأقم وجهك للدين القيم من قبل أن يأتي يوم لا مرد له من الله يومئذ يصدعون ﴾ أي فأقم وجهك للدين القيم من قبل أن يأتي يوم لا يرد ذلك اليوم من الله ﴿ يومئذ يصدعون ﴾ أي يتفرقون

﴿ من كفر فعليه كفره ومن عمل صالحا فلأنفسهم يمهدون ﴾ أي من كفر فعليه وبال كفره ﴿ ومن عمل صالحا فلأنفسهم يمهدون ﴾ أي يوطئون منازلهم في الجنة

﴿ ليجزي الذين آمنوا وعملوا الصالحات من فضله إنه لا يحب الكافرين ﴾ أي ليثيب المؤمنين ﴿ من فضله ﴾ أي من زيادة على ثواب أعمالهم ﴿ إنه لا يحب الكافرين ﴾ أي لا يثيبهم

﴿ ومن آياته أن يرسل الرياح مبشرات وليذيقكم من رحمته ولتجري الفلك بأمره ولتبتغوا من فضله ولعلكم تشكرون ﴾ أي ومن آياته أن يرسل الرياح مبشرات بالمطر ﴿ وليذيقكم من رحمته ﴾ أي ليصيبكم من نعمته بالمطر ﴿ ولتجري الفلك بأمره ﴾ أي بإذنه ﴿ ولتبتغوا من فضله ﴾ أي من رزقه بالتجارة ﴿ ولعلكم تشكرون ﴾ أي تشكرون الله على ما أنعم عليكم

﴿ ولقد أرسلنا من قبلك رسلا إلى قومهم فجاءوهم بالبينات فانتقمنا من الذين أجرموا وكان حقا علينا نصر المؤمنين ﴾ أي ولقد أرسلنا من قبلك رسلا إلى قومهم فجاءوهم بالبينات ﴿ فانتقمنا من الذين أجرموا ﴾ أي فأهلكنا الذين كذبوا رسلنا ﴿ وكان حقا علينا نصر المؤمنين ﴾ أي وكان حقا علينا أن ننصر المؤمنين

﴿ الله الذي يرسل الرياح فتثير سحابا فيبسطه في السماء كيف يشاء ويجعله كسفا فترى الودق يخرج من خلاله فإذا أصاب به من يشاء من عباده إذا هم يستبشرون ﴾ أي الله الذي يرسل الرياح فتثير سحابا ﴿ فيبسطه في السماء كيف يشاء ويجعله كسفا ﴾ أي قطعا ﴿ فترى الودق يخرج من خلاله ﴾ أي فترى المطر يخرج من بين السحاب ﴿ فإذا أصاب به من يشاء من عباده إذا هم يستبشرون ﴾ أي يفرحون بالمطر

﴿ وإن كانوا من قبل أن ينزل عليهم من قبله لمبلسين ﴾ أي وإن كانوا من قبل أن ينزل عليهم المطر من قبل المطر لآيسين من نزوله

﴿ فانظر إلى آثار رحمة الله كيف يحيي الأرض بعد موتها إن ذلك لمحيي الموتى وهو على كل شيء قدير ﴾ أي فانظر إلى آثار رحمة الله بالمطر كيف يحيي الأرض بالنبات بعد موتها بالجدب ﴿ إن ذلك لمحيي الموتى ﴾ أي إن الله الذي يحيي الأرض بعد موتها لقادر على أن يحيي الموتى ﴿ وهو على كل شيء قدير ﴾ أي قادر

﴿ ولئن أرسلنا ريحا فرأوه مصفرا لظلوا من بعده يكفرون ﴾ أي ولئن أرسلنا ريحا على زرعهم فرأوه مصفرا بعد خضرته ﴿ لظلوا من بعده يكفرون ﴾ أي لجحدوا نعمتنا عليهم بالمطر

﴿ فإنك لا تسمع الموتى ولا تسمع الصم الدعاء إذا ولوا مدبرين ﴾ أي فإنك لا تسمع الموتى ﴿ ولا تسمع الصم الدعاء إذا ولوا مدبرين ﴾ أي لا تسمع الكفار إذا دعوتهم إلى الإيمان

﴿ وما أنت بهادي العمي عن ضلالتهم إن تسمع إلا من يؤمن بآياتنا فهم مسلمون ﴾ أي وما أنت بهادي العمي عن ضلالتهم ﴿ إن تسمع إلا من يؤمن بآياتنا فهم مسلمون ﴾ أي إن تسمع إلا من يصدق بآياتنا فهم مخلصون

﴿ الله الذي خلقكم من ضعف ثم جعل من بعد ضعف قوة ثم جعل من بعد قوة ضعفا وشيبة يخلق ما يشاء وهو العليم القدير ﴾ أي الله الذي خلقكم من ضعف ﴿ ثم جعل من بعد ضعف قوة ﴾ أي ثم جعل لكم بعد الضعف قوة ﴿ ثم جعل من بعد قوة ضعفا وشيبة ﴾ أي ثم جعل لكم بعد القوة ضعفا وشيبة ﴿ يخلق ما يشاء ﴾ أي يخلق ما يشاء من الضعف والقوة والشيبة ﴿ وهو العليم القدير ﴾ أي وهو العليم بتدبير خلقه القدير على ما يشاء

﴿ ويوم تقوم الساعة يقسم المجرمون ما لبثوا غير ساعة كذلك كانوا يؤفكون ﴾ أي ويوم تقوم القيامة يحلف المشركون ﴿ ما لبثوا غير ساعة ﴾ أي ما مكثوا في القبور إلا ساعة ﴿ كذلك كانوا يؤفكون ﴾ أي كذلك كانوا يكذبون في الدنيا

﴿ وقال الذين أوتوا العلم والإيمان لقد لبثتم في كتاب الله إلى يوم البعث فهذا يوم البعث ولكنكم كنتم لا تعلمون ﴾ أي وقال الذين أوتوا العلم بالله والإيمان به ﴿ لقد لبثتم في كتاب الله إلى يوم البعث ﴾ أي في علم الله ﴿ فهذا يوم البعث ولكنكم كنتم لا تعلمون ﴾ أي فهذا يوم القيامة ولكنكم كنتم تكذبون به

﴿ فيومئذ لا ينفع الذين ظلموا معذرتهم ولا هم يستعتبون ﴾ أي فيومئذ لا ينفع الذين أشركوا اعتذارهم ﴿ ولا هم يستعتبون ﴾ أي لا يطلب منهم أن يرضوا ربهم بالتوبة

﴿ ولقد ضربنا للناس في هذا القرآن من كل مثل ولئن جئتهم بآية ليقولن الذين كفروا إن أنتم إلا مبطلون ﴾ أي ولقد ضربنا للناس في هذا القرآن من كل شبه ﴿ ولئن جئتهم بآية ليقولن الذين كفروا إن أنتم إلا مبطلون ﴾ أي ولئن جئتهم بحجة ليقولن المشركون ما أنتم إلا مبطلون

﴿ كذلك يطبع الله على قلوب الذين لا يعلمون ﴾ أي كذلك يطبع الله على قلوب الكفار

﴿ فاصبر إن وعد الله حق ولا يستخفنك الذين لا يوقنون ﴾ أي فاصبر على أذى المشركين ﴿ إن وعد الله حق ﴾ أي إن وعدي بالنصر حق ﴿ ولا يستخفنك الذين لا يوقنون ﴾ أي لا يحملنك المشركون على الجزع

﴿ الله الذي جعل لكم الليل لتسكنوا فيه والنهار مبصرا إن الله لذو فضل على الناس ولكن أكثر الناس لا يشكرون ﴾ أي الله الذي جعل لكم الليل لتسكنوا فيه ﴿ والنهار مبصرا ﴾ أي مضيئا ﴿ إن الله لذو فضل على الناس ﴾ أي إن الله لذو إنعام على الناس ﴿ ولكن أكثر الناس لا يشكرون ﴾ أي لا يشكرون الله على ما أنعم عليهم

﴿ ذلكم الله ربكم خالق كل شيء لا إله إلا هو فأنى تؤفكون ﴾ أي ذلكم الله ربكم خالق كل شيء ﴿ لا إله إلا هو ﴾ أي لا معبود بحق إلا هو ﴿ فأنى تؤفكون ﴾ أي فكيف تكذبون

﴿ كذلك يؤفك الذين كانوا بآيات الله يجحدون ﴾ أي كذلك يكذب الذين كانوا بآيات الله يجحدون

﴿ الله الذي جعل لكم الأرض قرارا والسماء بناء وصوركم فأحسن صوركم ورزقكم من الطيبات ذلكم الله ربكم فتبارك الله رب العالمين ﴾ أي الله الذي جعل لكم الأرض قرارا ﴿ والسماء بناء ﴾ أي سقفا ﴿ وصوركم فأحسن صوركم ﴾ أي خلقكم فأحسن خلقكم ﴿ ورزقكم من الطيبات ﴾ أي من الحلال ﴿ ذلكم الله ربكم فتبارك الله رب العالمين ﴾ أي تعالى الله خالق العالمين

﴿ هو الحي لا إله إلا هو فادعوه مخلصين له الدين الحمد لله رب العالمين ﴾ أي هو الحي لا إله إلا هو ﴿ فادعوه مخلصين له الدين ﴾ أي فاعبدوه موحدين ﴿ الحمد لله رب العالمين ﴾ أي الشكر لله خالق العالمين

﴿ قل إني نهيت أن أعبد الذين تدعون من دون الله لما جاءني البينات من ربي وأمرت أن أسلم لرب العالمين ﴾ أي قل يا محمد إني نهيت أن أعبد الذين تدعون من دون الله ﴿ لما جاءني البينات من ربي ﴾ أي لما جاءني الدلائل من ربي ﴿ وأمرت أن أسلم لرب العالمين ﴾ أي وأمرت أن أخلص لله العبادة

﴿ هو الذي خلقكم من تراب ثم من نطفة ثم من علقة ثم يخرجكم طفلا ثم لتبلغوا أشدكم ثم لتكونوا شيوخا ومنكم من يتوفى من قبل ولتبلغوا أجلا مسمى ولعلكم تعقلون ﴾ أي هو الذي خلقكم من تراب ﴿ ثم من نطفة ثم من علقة ثم يخرجكم طفلا ثم لتبلغوا أشدكم ﴾ أي ثم لتكمل قوتكم ﴿ ثم لتكونوا شيوخا ومنكم من يتوفى من قبل ولتبلغوا أجلا مسمى ولعلكم تعقلون ﴾ أي ولتبلغوا الموت ولعلكم تعقلون

﴿ هو الذي يحيي ويميت فإذا قضى أمرا فإنما يقول له كن فيكون ﴾ أي هو الذي يحيي ويميت ﴿ فإذا قضى أمرا فإنما يقول له كن فيكون ﴾ أي فإذا أراد شيئا فإنما يقول له كن فيكون

﴿ ألم تر إلى الذين يجادلون في آيات الله أنى يصرفون ﴾ أي ألم تر إلى الذين يكذبون بآيات الله ﴿ أنى يصرفون ﴾ أي كيف يصرفون عن الحق

﴿ الذين كذبوا بالكتاب وبما أرسلنا به رسلنا فسوف يعلمون ﴾ أي الذين كذبوا بالقرآن وبما أرسلنا به رسلنا ﴿ فسوف يعلمون ﴾ أي فسوف يعلمون عاقبة تكذيبهم

﴿ إذ الأغلال في أعناقهم والسلاسل يسحبون في الحميم ثم في النار يسجرون ﴾ أي إذ الأغلال في أعناقهم ﴿ والسلاسل يسحبون في الحميم ثم في النار يسجرون ﴾ أي يحرقون

﴿ ثم قيل لهم أين ما كنتم تشركون من دون الله قالوا ضلوا عنا بل لم نكن ندعو من قبل شيئا كذلك يضل الله الكافرين ﴾ أي ثم قيل لهم أين ما كنتم تشركون من دون الله ﴿ قالوا ضلوا عنا ﴾ أي غابوا عنا ﴿ بل لم نكن ندعو من قبل شيئا ﴾ أي بل لم نكن نعبد شيئا ﴿ كذلك يضل الله الكافرين ﴾ أي كذلك يضل الله الكافرين عن الحق

﴿ ذلكم بما كنتم تفرحون في الأرض بغير الحق وبما كنتم تمرحون ﴾ أي ذلكم العذاب بما كنتم تفرحون في الأرض بغير الحق ﴿ وبما كنتم تمرحون ﴾ أي وبما كنتم تبطرون

﴿ ادخلوا أبواب جهنم خالدين فيها فبئس مثوى المتكبرين ﴾ أي ادخلوا أبواب جهنم ﴿ خالدين فيها فبئس مثوى المتكبرين ﴾ أي فبئس مأوى المتكبرين

﴿ فاصبر إن وعد الله حق فإما نرينك بعض الذي نعدهم أو نتوفينك فإلينا يرجعون ﴾ أي فاصبر على أذى المشركين ﴿ إن وعد الله حق ﴾ أي إن وعدي بالنصر حق ﴿ فإما نرينك بعض الذي نعدهم ﴾ أي فإما نرينك في حياتك ما وعدناهم من العذاب ﴿ أو نتوفينك فإلينا يرجعون ﴾ أي أو نميتك قبل ذلك فإلينا يرجعون

﴿ ولقد أرسلنا رسلا من قبلك منهم من قصصنا عليك ومنهم من لم نقصص عليك وما كان لرسول أن يأتي بآية إلا بإذن الله فإذا جاء أمر الله قضي بالحق وخسر هنالك المبطلون ﴾ أي ولقد أرسلنا رسلا من قبلك ﴿ منهم من قصصنا عليك ومنهم من لم نقصص عليك ﴾ أي منهم من ذكرنا لك ومنهم من لم نذكر لك ﴿ وما كان لرسول أن يأتي بآية إلا بإذن الله ﴾ أي وما كان لرسول أن يأتي بمعجزة إلا بأمر الله ﴿ فإذا جاء أمر الله قضي بالحق ﴾ أي فإذا جاء عذاب الله قضي بالعدل ﴿ وخسر هنالك المبطلون ﴾ أي وخسر هنالك المشركون

﴿ الله الذي جعل لكم الأنعام لتركبوا منها ومنها تأكلون ولكم فيها منافع ولتبلغوا عليها حاجة في صدوركم وعليها وعلى الفلك تحملون ﴾ أي الله الذي جعل لكم الأنعام ﴿ لتركبوا منها ومنها تأكلون ولكم فيها منافع ولتبلغوا عليها حاجة في صدوركم ﴾ أي ولتبلغوا عليها حاجاتكم ﴿ وعليها وعلى الفلك تحملون ﴾ أي وعلى الإبل في البر وعلى السفن في البحر تحملون

﴿ ويريكم آياته فأي آيات الله تنكرون ﴾ أي ويريكم آياته الدالة على وحدانيته ﴿ فأي آيات الله تنكرون ﴾ أي فأي آياته تجحدون

﴿ أفلم يسيروا في الأرض فينظروا كيف كان عاقبة الذين من قبلهم كانوا أكثر منهم وأشد قوة وآثارا في الأرض فما أغنى عنهم ما كانوا يكسبون ﴾ أي أفلم يسيروا في الأرض ﴿ فينظروا كيف كان عاقبة الذين من قبلهم ﴾ أي فينظروا كيف كان آخر أمر الذين كانوا قبلهم ﴿ كانوا أكثر منهم وأشد قوة وآثارا في الأرض فما أغنى عنهم ما كانوا يكسبون ﴾ أي فما دفع عنهم ما كانوا يعملون

﴿ فلما جاءتهم رسلهم بالبينات فرحوا بما عندهم من العلم وحاق بهم ما كانوا به يستهزئون ﴾ أي فلما جاءتهم رسلهم بالدلائل ﴿ فرحوا بما عندهم من العلم ﴾ أي فرحوا بما عندهم من الدنيا ﴿ وحاق بهم ما كانوا به يستهزئون ﴾ أي ونزل بهم العذاب الذي كانوا به يستهزئون

﴿ فلما رأوا بأسنا قالوا آمنا بالله وحده وكفرنا بما كنا به مشركين فلم يك ينفعهم إيمانهم لما رأوا بأسنا سنة الله التي قد خلت في عباده وخسر هنالك الكافرون ﴾ أي فلما رأوا عذابنا ﴿ قالوا آمنا بالله وحده وكفرنا بما كنا به مشركين ﴾ أي وكفرنا بالأصنام التي كنا نعبدها ﴿ فلم يك ينفعهم إيمانهم لما رأوا بأسنا ﴾ أي فلم يك ينفعهم إيمانهم عند معاينة العذاب ﴿ سنة الله التي قد خلت في عباده ﴾ أي سنة الله التي قد مضت في عباده ﴿ وخسر هنالك الكافرون ﴾ أي وخسر هنالك المشركون

﴿ حم تنزيل من الرحمن الرحيم كتاب فصلت آياته قرآنا عربيا لقوم يعلمون بشيرا ونذيرا فأعرض أكثرهم فهم لا يسمعون ﴾ أي حم تنزيل من الرحمن الرحيم ﴿ كتاب فصلت آياته قرآنا عربيا لقوم يعلمون ﴾ أي بينت آياته بالأمر والنهي والوعد والوعيد ﴿ بشيرا ونذيرا فأعرض أكثرهم فهم لا يسمعون ﴾ أي بشيرا لأهل الطاعة ونذيرا لأهل المعصية فأعرض أكثرهم عن الإيمان

﴿ وقالوا قلوبنا في أكنة مما تدعونا إليه وفي آذاننا وقر ومن بيننا وبينك حجاب فاعمل إننا عاملون ﴾ أي وقالوا قلوبنا في أكنة ﴿ مما تدعونا إليه ﴾ أي مما تدعونا إلى الإيمان به ﴿ وفي آذاننا وقر ﴾ أي صمم ﴿ ومن بيننا وبينك حجاب ﴾ أي ومن بيننا وبينك فرقة ﴿ فاعمل إننا عاملون ﴾ أي فاعمل على دينك إننا عاملون على ديننا

﴿ قل إنما أنا بشر مثلكم يوحى إلي أنما إلهكم إله واحد فاستقيموا إليه واستغفروه وويل للمشركين ﴾ أي قل يا محمد إنما أنا بشر مثلكم ﴿ يوحى إلي أنما إلهكم إله واحد ﴾ أي يوحى إلي أن معبودكم معبود واحد ﴿ فاستقيموا إليه ﴾ أي فاعبدوه ﴿ واستغفروه ﴾ أي واسألوه المغفرة ﴿ وويل للمشركين ﴾ أي وشدة عذاب للمشركين

﴿ الذين لا يؤتون الزكاة وهم بالآخرة هم كافرون ﴾ أي الذين لا يعطون زكاة أموالهم ﴿ وهم بالآخرة هم كافرون ﴾ أي وهم بالبعث والجزاء جاحدون

﴿ إن الذين آمنوا وعملوا الصالحات لهم أجر غير ممنون ﴾ أي إن الذين آمنوا وعملوا الصالحات ﴿ لهم أجر غير ممنون ﴾ أي لهم ثواب غير مقطوع

﴿ قل أئنكم لتكفرون بالذي خلق الأرض في يومين وتجعلون له أندادا ذلك رب العالمين ﴾ أي قل يا محمد أئنكم لتكفرون بالذي خلق الأرض في يومين ﴿ وتجعلون له أندادا ذلك رب العالمين ﴾ أي وتجعلون له شركاء ذلك خالق العالمين

﴿ وجعل فيها رواسي من فوقها وبارك فيها وقدر فيها أقواتها في أربعة أيام سواء للسائلين ﴾ أي وجعل فيها جبالا ثوابت من فوقها ﴿ وبارك فيها ﴾ أي وأكثر خيرها ﴿ وقدر فيها أقواتها ﴾ أي وقدر فيها أرزاقها ﴿ في أربعة أيام سواء للسائلين ﴾ أي في تتمة أربعة أيام مستوية لمن سأل عن خلقها

﴿ ثم استوى إلى السماء وهي دخان فقال لها وللأرض ائتيا طوعا أو كرها قالتا أتينا طائعين فقضاهن سبع سماوات في يومين وأوحى في كل سماء أمرها وزينا السماء الدنيا بمصابيح وحفظا ذلك تقدير العزيز العليم ﴾ أي ثم استوى إلى السماء ﴿ وهي دخان ﴾ أي وهي بخار الماء ﴿ فقال لها وللأرض ائتيا طوعا أو كرها ﴾ أي فقال للسماء كوني شمسها وقمرها ونجومها وللأرض كوني أنهارها وأشجارها ﴿ قالتا أتينا طائعين ﴾ أي قالتا أتينا بما أمرتنا به طائعين ﴿ فقضاهن سبع سماوات في يومين ﴾ أي فخلقهن سبع سماوات في يومين ﴿ وأوحى في كل سماء أمرها ﴾ أي وأوحى إلى أهل كل سماء ما أمرها به ﴿ وزينا السماء الدنيا بمصابيح وحفظا ذلك تقدير العزيز العليم ﴾ أي وزينا السماء الدنيا بالكواكب وحفظناها من الشياطين ذلك تقدير الله العزيز العليم

﴿ فإن أعرضوا فقل أنذرتكم صاعقة مثل صاعقة عاد وثمود ﴾ أي فإن أعرضوا عن الإيمان ﴿ فقل أنذرتكم صاعقة مثل صاعقة عاد وثمود ﴾ أي فقل خوفتكم عذابا مثل عذاب عاد وثمود

﴿ إذ جاءتهم الرسل من بين أيديهم ومن خلفهم ألا تعبدوا إلا الله قالوا لو شاء ربنا لأنزل ملائكة فإنا بما أرسلتم به كافرون ﴾ أي إذ جاءتهم الرسل ﴿ من بين أيديهم ومن خلفهم ﴾ أي من كل جانب ﴿ ألا تعبدوا إلا الله ﴾ أي أن لا تعبدوا إلا الله ﴿ قالوا لو شاء ربنا لأنزل ملائكة فإنا بما أرسلتم به كافرون ﴾ أي قالوا لو شاء ربنا لأرسل إلينا ملائكة فإنا بما جئتم به كافرون

﴿ فأما عاد فاستكبروا في الأرض بغير الحق وقالوا من أشد منا قوة أولم يروا أن الله الذي خلقهم هو أشد منهم قوة وكانوا بآياتنا يجحدون ﴾ أي فأما عاد فاستكبروا في الأرض ﴿ بغير الحق ﴾ أي بغير استحقاق ﴿ وقالوا من أشد منا قوة ﴾ أي من أكثر منا مالا ﴿ أولم يروا أن الله الذي خلقهم هو أشد منهم قوة ﴾ أي أولم يعلموا أن الله الذي خلقهم أكثر منهم مالا ﴿ وكانوا بآياتنا يجحدون ﴾ أي وكانوا بحججنا يكذبون

﴿ فأرسلنا عليهم ريحا صرصرا في أيام نحسات لنذيقهم عذاب الخزي في الحياة الدنيا ولعذاب الآخرة أخزى وهم لا ينصرون ﴾ أي فأرسلنا عليهم ريحا صرصرا ﴿ في أيام نحسات ﴾ أي في أيام شؤم ﴿ لنذيقهم عذاب الخزي في الحياة الدنيا ولعذاب الآخرة أخزى وهم لا ينصرون ﴾ أي لا يمنعون من العذاب

﴿ وأما ثمود فهديناهم فاستحبوا العمى على الهدى فأخذتهم صاعقة العذاب الهون بما كانوا يكسبون ﴾ أي وأما ثمود فهديناهم ﴿ فاستحبوا العمى على الهدى ﴾ أي فاختاروا الكفر على الإيمان ﴿ فأخذتهم صاعقة العذاب الهون بما كانوا يكسبون ﴾ أي فأخذتهم صيحة العذاب الهون بما كانوا يعملون

﴿ ونجينا الذين آمنوا وكانوا يتقون ﴾ أي ونجينا الذين آمنوا ﴿ وكانوا يتقون ﴾ أي وكانوا يتقون الشرك

﴿ ويوم يحشر أعداء الله إلى النار فهم يوزعون ﴾ أي ويوم يحشر أعداء الله ﴿ إلى النار فهم يوزعون ﴾ أي فهم يساقون

﴿ حتى إذا ما جاءوها شهد عليهم سمعهم وأبصارهم وجلودهم بما كانوا يعملون ﴾ أي حتى إذا ما جاءوا النار ﴿ شهد عليهم سمعهم وأبصارهم وجلودهم بما كانوا يعملون ﴾ أي شهدت عليهم بالمعاصي

﴿ وقالوا لجلودهم لم شهدتم علينا قالوا أنطقنا الله الذي أنطق كل شيء وهو خلقكم أول مرة وإليه ترجعون ﴾ أي وقالوا لجلودهم ﴿ لم شهدتم علينا ﴾ أي لم شهدتم بالمعاصي علينا ﴿ قالوا أنطقنا الله الذي أنطق كل شيء ﴾ أي قالوا أنطقنا الله الذي أنطق كل حي ﴿ وهو خلقكم أول مرة وإليه ترجعون ﴾ أي وهو خلقكم في الدنيا وإليه ترجعون

﴿ وما كنتم تستترون أن يشهد عليكم سمعكم ولا أبصاركم ولا جلودكم ولكن ظننتم أن الله لا يعلم كثيرا مما تعملون ﴾ أي وما كنتم تستترون ﴿ أن يشهد عليكم سمعكم ولا أبصاركم ولا جلودكم ﴾ أي وما كنتم تظنون أن يشهد عليكم سمعكم ﴿ ولكن ظننتم أن الله لا يعلم كثيرا مما تعملون ﴾ أي ولكن ظننتم أن الله لا يعلم ما تعملون

﴿ وذلكم ظنكم الذي ظننتم بربكم أرداكم فأصبحتم من الخاسرين ﴾ أي وذلكم ظنكم الذي ظننتم بربكم ﴿ أرداكم ﴾ أي أهلككم ﴿ فأصبحتم من الخاسرين ﴾ أي فصرتم من الهالكين

﴿ فإن يصبروا فالنار مثوى لهم وإن يستعتبوا فما هم من المعتبين ﴾ أي فإن يصبروا على النار ﴿ فالنار مثوى لهم ﴾ أي فالنار مأوى لهم ﴿ وإن يستعتبوا فما هم من المعتبين ﴾ أي وإن يطلبوا الرجوع إلى الدنيا فما هم من المرجعين

﴿ وقيضنا لهم قرناء فزينوا لهم ما بين أيديهم وما خلفهم وحق عليهم القول في أمم قد خلت من قبلهم من الجن والإنس إنهم كانوا خاسرين ﴾ أي وقيضنا لهم قرناء ﴿ فزينوا لهم ما بين أيديهم ﴾ أي فزينوا لهم الدنيا ﴿ وما خلفهم ﴾ أي وزينوا لهم الآخرة ﴿ وحق عليهم القول في أمم قد خلت من قبلهم من الجن والإنس إنهم كانوا خاسرين ﴾ أي وحق عليهم العذاب في جملة أمم قد مضت من قبلهم من الجن والإنس إنهم كانوا هالكين

﴿ وقال الذين كفروا لا تسمعوا لهذا القرآن والغوا فيه لعلكم تغلبون ﴾ أي وقال الذين كفروا ﴿ لا تسمعوا لهذا القرآن ﴾ أي لا تصغوا لهذا القرآن ﴿ والغوا فيه ﴾ أي وعارضوه بالأباطيل ﴿ لعلكم تغلبون ﴾ أي لعلكم تظفرون

﴿ فلنذيقن الذين كفروا عذابا شديدا ولنجزينهم أسوأ الذي كانوا يعملون ﴾ أي فلنذيقن الذين كفروا عذابا شديدا ﴿ ولنجزينهم أسوأ الذي كانوا يعملون ﴾ أي ولنجزينهم أسوأ جزاء أعمالهم

﴿ ذلك جزاء أعداء الله النار لهم فيها دار الخلد جزاء بما كانوا بآياتنا يجحدون ﴾ أي ذلك جزاء أعداء الله ﴿ النار لهم فيها دار الخلد ﴾ أي النار لهم فيها مقام الخلود ﴿ جزاء بما كانوا بآياتنا يجحدون ﴾ أي جزاء بما كانوا بحججنا يكذبون

﴿ وقال الذين كفروا ربنا أرنا اللذين أضلانا من الجن والإنس نجعلهما تحت أقدامنا ليكونا من الأسفلين ﴾ أي وقال الذين كفروا ﴿ ربنا أرنا اللذين أضلانا من الجن والإنس ﴾ أي أرنا إبليس وقابيل ﴿ نجعلهما تحت أقدامنا ليكونا من الأسفلين ﴾ أي ليكونا في الدرك الأسفل من النار

﴿ إن الذين قالوا ربنا الله ثم استقاموا تتنزل عليهم الملائكة ألا تخافوا ولا تحزنوا وأبشروا بالجنة التي كنتم توعدون ﴾ أي إن الذين قالوا ربنا الله ﴿ ثم استقاموا ﴾ أي ثم استقاموا على الإيمان ﴿ تتنزل عليهم الملائكة ألا تخافوا ولا تحزنوا ﴾ أي تتنزل عليهم الملائكة عند الموت ألا تخافوا ما تقدمون عليه ولا تحزنوا على ما خلفتم ﴿ وأبشروا بالجنة التي كنتم توعدون ﴾ أي وأبشروا بالجنة التي وعدتم على ألسنة الرسل

﴿ نحن أولياؤكم في الحياة الدنيا وفي الآخرة ولكم فيها ما تشتهي أنفسكم ولكم فيها ما تدعون ﴾ أي نحن أولياؤكم ﴿ في الحياة الدنيا ﴾ أي نحفظكم ﴿ وفي الآخرة ﴾ أي ونحفظكم في الآخرة ﴿ ولكم فيها ما تشتهي أنفسكم ﴾ أي ولكم في الجنة ما تتمنون ﴿ ولكم فيها ما تدعون ﴾ أي ولكم فيها ما تسألون

﴿ نزلا من غفور رحيم ﴾ أي نزلا من الله الغفور الرحيم

﴿ ومن أحسن قولا ممن دعا إلى الله وعمل صالحا وقال إنني من المسلمين ﴾ أي ومن أحسن قولا ممن دعا إلى الله ﴿ وعمل صالحا ﴾ أي وعمل بما أمر الله به ﴿ وقال إنني من المسلمين ﴾ أي وقال إنني من المخلصين

﴿ ولا تستوي الحسنة ولا السيئة ادفع بالتي هي أحسن فإذا الذي بينك وبينه عداوة كأنه ولي حميم ﴾ أي ولا تستوي الحسنة ولا السيئة ﴿ ادفع بالتي هي أحسن ﴾ أي ادفع بالخصلة التي هي أحسن ﴿ فإذا الذي بينك وبينه عداوة كأنه ولي حميم ﴾ أي فإذا الذي بينك وبينه عداوة كأنه صديق قريب

﴿ وما يلقاها إلا الذين صبروا وما يلقاها إلا ذو حظ عظيم ﴾ أي وما يلقى هذه الخصلة ﴿ إلا الذين صبروا ﴾ أي إلا الذين صبروا على الأذى ﴿ وما يلقاها إلا ذو حظ عظيم ﴾ أي وما يلقى هذه الخصلة إلا ذو نصيب وافر من الخير

﴿ وإما ينزغنك من الشيطان نزغ فاستعذ بالله إنه هو السميع العليم ﴾ أي وإما يصرفنك عن الخير ﴿ من الشيطان نزغ ﴾ أي صرف ﴿ فاستعذ بالله ﴾ أي فاستجر بالله ﴿ إنه هو السميع العليم ﴾ أي إنه هو السميع لقولك العليم بفعلك

﴿ ومن آياته الليل والنهار والشمس والقمر لا تسجدوا للشمس ولا للقمر واسجدوا لله الذي خلقهن إن كنتم إياه تعبدون ﴾ أي ومن آياته الليل والنهار والشمس والقمر ﴿ لا تسجدوا للشمس ولا للقمر ﴾ أي لا تعبدوا الشمس والقمر ﴿ واسجدوا لله الذي خلقهن ﴾ أي واعبدوا الله الذي خلقهن ﴿ إن كنتم إياه تعبدون ﴾ أي إن كنتم تريدون عبادة الله

﴿ فإن استكبروا فالذين عند ربك يسبحون له بالليل والنهار وهم لا يسأمون ﴾ أي فإن استكبروا عن عبادة الله ﴿ فالذين عند ربك يسبحون له بالليل والنهار ﴾ أي فالملائكة يسبحون الله ﴿ وهم لا يسأمون ﴾ أي وهم لا يملون

﴿ ومن آياته أنك ترى الأرض خاشعة فإذا أنزلنا عليها الماء اهتزت وربت إن الذي أحياها لمحيي الموتى إنه على كل شيء قدير ﴾ أي ومن آياته أنك ترى الأرض ﴿ خاشعة ﴾ أي يابسة ﴿ فإذا أنزلنا عليها الماء اهتزت وربت ﴾ أي فإذا أنزلنا عليها المطر تحركت بالنبات وانتفخت ﴿ إن الذي أحياها لمحيي الموتى إنه على كل شيء قدير ﴾ أي إن الذي أحيا الأرض بعد موتها لقادر على أن يحيي الموتى

﴿ إن الذين يلحدون في آياتنا لا يخفون علينا أفمن يلقى في النار خير أم من يأتي آمنا يوم القيامة اعملوا ما شئتم إنه بما تعملون بصير ﴾ أي إن الذين يلحدون في آياتنا ﴿ لا يخفون علينا ﴾ أي لا يخفى علينا شيء من أعمالهم ﴿ أفمن يلقى في النار خير أم من يأتي آمنا يوم القيامة ﴾ أي أفمن يلقى في النار خير أم من يأتي آمنا من العذاب ﴿ اعملوا ما شئتم إنه بما تعملون بصير ﴾ أي اعملوا ما شئتم فإن الله بما تعملون بصير

﴿ إن الذين كفروا بالذكر لما جاءهم وإنه لكتاب عزيز لا يأتيه الباطل من بين يديه ولا من خلفه تنزيل من حكيم حميد ﴾ أي إن الذين كفروا بالقرآن ﴿ لما جاءهم ﴾ أي لما جاءهم من الهدى ﴿ وإنه لكتاب عزيز ﴾ أي وإن القرآن لكتاب منيع ﴿ لا يأتيه الباطل من بين يديه ولا من خلفه ﴾ أي لا يأتيه الكذب من جهة من الجهات ﴿ تنزيل من حكيم حميد ﴾ أي تنزيل من الله الحكيم المحمود

﴿ ما يقال لك إلا ما قد قيل للرسل من قبلك إن ربك لذو مغفرة وذو عقاب أليم ﴾ أي ما يقال لك إلا ما قد قيل للرسل من قبلك ﴿ إن ربك لذو مغفرة ﴾ أي إن ربك لذو تجاوز عن الذنوب ﴿ وذو عقاب أليم ﴾ أي وذو عقاب موجع

﴿ ولو جعلناه قرآنا أعجميا لقالوا لولا فصلت آياته أأعجمي وعربي قل هو للذين آمنوا هدى وشفاء والذين لا يؤمنون في آذانهم وقر وهو عليهم عمى أولئك ينادون من مكان بعيد ﴾ أي ولو جعلناه قرآنا أعجميا ﴿ لقالوا لولا فصلت آياته ﴾ أي لقالوا هلا بينت آياته ﴿ أأعجمي وعربي ﴾ أي أكتاب أعجمي ورسول عربي ﴿ قل هو للذين آمنوا هدى وشفاء ﴾ أي قل هو للمؤمنين بيان وشفاء ﴿ والذين لا يؤمنون في آذانهم وقر ﴾ أي والذين لا يصدقون بالقرآن في آذانهم صمم ﴿ وهو عليهم عمى ﴾ أي وهو عليهم عمى عن الهدى ﴿ أولئك ينادون من مكان بعيد ﴾ أي أولئك يدعون إلى الإيمان من مكان بعيد

﴿ ولقد آتينا موسى الكتاب فاختلف فيه ولولا كلمة سبقت من ربك لقضي بينهم وإنهم لفي شك منه مريب ﴾ أي ولقد آتينا موسى الكتاب ﴿ فاختلف فيه ﴾ أي فكذب به بعض وصدق به بعض ﴿ ولولا كلمة سبقت من ربك لقضي بينهم ﴾ أي ولولا كلمة سبقت من ربك بتأخير العذاب لقضي بينهم ﴿ وإنهم لفي شك من

فى الخصومة وشددالباقون الصاد أى يختصمون بادغام التاء فى الصاد لكنه مع فتح خاص يثقل حركة التاء المدغمة الهاويسكون الخاء مدنى وبكسر الياء والخاء يحيى فاتبع الياء الخاء فى الكسر وبفتح ليه (سورة يس) وكسر الخاء غيرهم والمعنى تأخذهم وبعضهم يختصم بعضا فى معاملاتهم (فلا يستطيعون توصية) فلا يستطيعون ان يوصوا فى شئ من أمورهم توصية (ولا الى أهلهم يرجعون) ولا يقدرون على الرجوع الى منازلهم بل يموتون حيث يسمعون الصيحة (ونفخ فى الصور) هى النفخة الثانية والصور القرن أو جمع صورة (فاذاهم من الاجداث) أى القبور (الى ربهم ينسلون) يعدون بكسر السين وضمها (قالوا) أى الكفار (ياويلنا من بعثنا) من أنشرنا (من مرقدنا) أى مضجعنا وقت لازم من حفص وعن مجاهد للكفار مضجعة يجدون فيها طعم النوم فاذا صيح بهم فى القبور قالوا من بعثنا فى السوق (فلا يستطيعون توصية) وصية ويقال كلاما (ولا الى أهلهم يرجعون) من السوق ويقال ولا الى أهلهم يرجعون يخبرون الجواب (ونفخ فى الصور) وهى نفخة البعث (فاذاهم من الاجداث) من القبور (الى ربهم ينسلون) يخرجون

امرها كقوله فاخذتهم الساعة بغتة وهم لايشعرون واصله يختصمون فسكنت التاء وادغمت ثم كسرت الخاء لالتقاء الساكنين وروى ابوبكر بكسر الياء للاتباع وقرأ ابن كثير وورش وهشام بفتح الخاء على القاء حركة التاء اليه وابو عمرو وقالون بهما مع اختلاس وعن نافع الفتح فيه والاسكان وكأنه جوز الجمع بين الساكنين اذا كان الثانى مدغما وقرأ حمزة يخصمون من خصمه اذا جادله ﴿ فلايستطيعون توصية ﴾ فى شئ من امورهم ﴿ ولا الى اهلهم يرجعون ﴾ فيروا حالهم بل يموتون حيث تبغتهم الصيحة ﴿ ونفخ فى الصور ﴾ اى مرة ثانية وتسبيق فى سورة المؤمنين ﴿ فاذاهم من الاجداث ﴾ من القبور جمع جدث وقرئ بالفاء ﴿ الى ربهم ينسلون ﴾ يسرعون وقرئ بالضم ﴿ قالوا ياويلنا ﴾ وقرئ ياويلتنا ﴿ من بعثنا من مرقدنا ﴾ وقرئ من اهبنا من هب من نومه اذا انتبه ومن هبنا بمعنى اهبنا وفيه ترشيح ورمز واشعار بانهم لاختلاط

أى فى أمر الدنيا من البيع والشراء ويتكلمون فى الاسواق والمجالس وفى متصرفاتهم فتأتيهم الساعة افعل ما كانوا عنها وقد صح فى حديث أبى هريرة رضى الله تعالى عنه ان النبى صلى الله عليه وسلم قال والتقومن الساعة وقد نشر الرجلان ثوبا بينهما فلا يتبايعانه ولا يطويانه والتقومن الساعة وقد انصرف الرجل بلبن لقحته فلا يطعمه ولتقومن الساعة وهو يليط حوضه فلا يسقى فيه ولتقومن الساعة وقد رفع أكلته الى فيه فلا يطعمها أخرجه البخارى وهو طرف من حديث ولمسلم من حديث عبد الله بن عمرو ابن العاص رضى الله عنهما أن رسول الله صلى الله عليه وسلم قال ثم ينفخ فى الصور فلا يسمعه أحد الا أصغى ليتا قال ومن يسمعه رجل يلوط حوض ابله فيصعق ويصعق الناس ثم لا يمطر أو كما قال ومن يسمعه رجل يلوط حوض ابله فيصعق ويصعق الناس اللقحة بفتح اللام وكسرها الناقة القريبة العهد من النتاج ، وقوله وهو يليط حوضه يعنى يطينه ويصلحه وكذلك يلوط حوض ابله واصله من اللوط ، وقوله أصغى ليتا اليت صفحة العنق وأصغى يعنى امال عنقه ليسمع ﴿ وقوله تعالى ﴿ فلايستطيعون توصية ﴾ أى لايقدرون عن الاسم بل أجمعوا عن الوصية فقوله ﴿ ولا الى أهلهم يرجعون ﴾ يعنى لايقدرون على الرجوع الى أهلهم لان الساعة لاتمهلهم بشئ ﴿ ونفخ فى الصور ﴾ هذه النفخة الثانية وهى نفخة البعث ، بين نفختين أربعون سنة (ق) عن أبى هريرة رضى الله تعالى عنه قال قال رسول الله صلى الله عليه وسلم مابين النفختين أربعون قالوا ياأبا هريرة أربعين يوما قال أبيت قالوا اربعين شهرا قال أبيت قالوا أربعين سنة قال أبيت ثم ينزل من السماء ماء فينبتون كما ينبت البقل وليس من الانسان شئ لايبلى الا عظما واحدا وهو عجب الذنب ومنه يركب الخلق يوم القيامة ﴿ فاذاهم من الاجداث ﴾ أى القبور ﴿ الى ربهم ينسلون ﴾ أى يخرجون منها أحياء ﴿ قالوا ياويلنا من بعثنا من مرقدنا ﴾ قال ابن عباس اذا قبروا هذا لان الله تعالى يرفع عنهم العذاب بين النفختين فيرقدون فاذا بعثوا بعد الثانية وعاينوا أهوال القيامة دعوا بالويل وقيل اذا عاين الكفار جهنم

(قالوا) بعدما خرجوا من القبور يعنى الكفار (ياويلنا من بعثنا) من نبهنا (من مرقدنا) من منامنا فيقول بعضهم لبعض

هذا موعد الرحمن وصدق المرسلون ) كلام الملائكة أو المؤمنين أو الكافرين حكاية عما سمعوه من الرسل فيحسن به أنفسهم أو بعضهم هذا وما مصدرية وميقاته هذا وعد الرحمن وصدق المرسلين على تسمية الموعود والمصدوق فيه بالوعد والصدق أو موصولة وتقديره ﴿ الجزء الثالث والعشرون ﴾ هذا الذي ﴿ ٢١٤ ﴾ وعده الرحمن والذي صدقه المرسلون أي هذا الذي صدق فيه المرسلون ( إن كانت ) النفخة الاخيرة ( الا صيحة واحدة ) فاجئوا ( فإذا هم جميع لدينا محضرون ) للحساب ثم ذكر ما يقال لهم في ذلك اليوم ( فاليوم لا تظلم نفس شيأ ولا تجزون الا ما كنتم تعملون ) بضمتين كوفي وشامي وبضمة وسكون مكي وناقع وأبو عمرو ونحو في شغر في أي شغل وفي شغل لا يوصف وهو افتضاض الابكار على شط الانهار تحت الاشجار وضرب الاوتار وضيافة الجبار ( فاكهون ) خبر ثان فكهون يزيد والفاكه والفكه المتنعم المتلذذ ومنه الفاكهة لانها تتلذذ بها وكذا الفكاهة ( هم ) مبتدأ ( وأزواجهم ) عطف عليه ( في ظلال ) ( هذا ما وعد الرحمن ) في الدنيا ويقال لقبور لهم الملائكة وفي الحفظة هذا ما وعد الرحمن على ألسنة الرسل في الدنيا أو صدق المرسلون بالبعث بعد الموت ( إن كانت ) ما كانت ( الا صيحة واحدة ) نفخة واحدة وهي نفخة البعث ( فإذا هم جميع لدينا ) يعني ( محضرون ) للحساب ( فاليوم ) وهو يوم القيامة ( لا تظلم نفس شيأ ) لا ينقص من حسنات أحد ولا يزاد على سيئات أحد ( ولا تجزون ) في الآخرة ( الا ما كنتم تعملون ) وتقولون في الدنيا ( إن أصحاب الجنة ) أهل الجنة ( اليوم ) وهو يوم القيامة ( في شغل ) عما فيه أهل النار ( فاكهون ) معجبون بما هم فيه وقيل ناعمون وقرأت بالالف ( هم وأزواجهم ) حلائلهم ( في ظلال

عقولهم يقولون انهم كانوا نياما ومن بعثنا ومن هيجنا على من الجارة والمصدر ﴿ هذا ما وعد الرحمن وصدق المرسلون ﴾ مبتدأ وخبر وما مصدرية أو موصولة محذوفة الراجع أو هذا صفة لمرقدنا وما وعد خبر محذوف أو مبتدأ خبره محذوف أي ما وعد الرحمن وصدق المرسلون حق وهو من كلامهم وقيل جواب للملائكة أو المؤمنين عن سؤالهم معدول عن سننه تذكيرا لكفرهم وتقريعا لهم عليه وتنبيه بأن الذي بعثهم هو المسؤول عن البعث دون الباعث كأنهم قالوا بمنكم الرحمن الذي وعدكم البعث فرسل اليكم الرسل فصدقوكم وليس الامر كما تقولونه وقد ليتم مث لتم فيمكم لسؤال عن الباعث وانما هو البعث الاكبر ذو الاهوال ﴿ ان كانت ﴾ ما كانت الفعلة ﴿ الا صيحة واحدة ﴾ هي النفخة الاخيرة وقرأت بالرفع على كان التامة ﴿ فإذا هم جميع لدينا محضرون ﴾ بمجرد تلك الصيحة وفي كل ذلك هوين امر البعث والحشر واستغراق هم من الاسباب التي يخوطن بهم في يشاهدونه ﴿ فاليوم لا تظلم نفس شيأ ولا تجزون الا ما كنتم تعملون ﴾ حكاية ما يقال لهم حينئذ تصوير الموعود وتمكينه في النفوس وكذا قوله ﴿ ان اصحاب الجنة اليوم في شغل فاكهون ﴾ متلذذون في النعمة من الفكاهة وفي تنكير شغل وابهامه تعظيم لما هم فيه من الجهة والتلذذ وتنبيه على انه اعلى ما يحيط به الافهام وتعرب عن كنهه الكلام وقرأ ابن كثير وناقع وابو عمرو في شغل بالسكون ويعقوب في رواية فكهون مبالغة وهما خبران لان ويجوز ان يكون في شغل صلة لفاكهون وقرئ فكهون بالضم وهو لغة كنطس وناطس وفكهين وفاكهين على الحال من المستكن في الظرف وشغل بفتحتين وفتحة وسكون لغتان ﴿ هم وازواجهم في ظلال ﴾ جمع ظل كشعب اوظلة كقباب وقرئ

وأنواع عذابها صار هذا تقرير في جنبها كالنوم فقالوا يا ويلنا من بعثنا من مرقدنا ﴿ هذا ما وعد الرحمن وصدق المرسلون ﴾ قرواحين لا ينفعهم الاقرار وقيل قالت لهم الملائكة ذلك وقيل يقول الكفار من بعثنا من مرقدنا فيقول المؤمنون هذا ما وعد الرحمن وصدق المرسلون ﴿ ان كانت الا صيحة واحدة ﴾ يعني النفخة الاخيرة ﴿ فإذا هم جميع لدينا محضرون ﴾ أي للحساب ﴿ فاليوم لا تظلم نفس شيأ ولا تجزون الا ما كنتم تعملون ﴾ ● قوله تعالى ﴿ ان أصحاب الجنة اليوم في شغل ﴾ قال ابن عباس في افتضاض الابكار وقيل في زيارة بعضهم بعضا وقيل في ضيافة الله تعالى وقال في السماع وقيل شغلوا بما في الجنة من النعيم عما فيه أهل النار من العذاب الاليم ﴿ فاكهون ﴾ قال ابن عباس فرحون وقيل ناعمون وقيل معجبون بما هم فيه ● هم وازواجهم في ظلال ﴿

حال جمع ظل وهو الموضع الذى لاتقع عليه الشمس كذئب وذئاب أو جمع ظلة كرمة وبرام دليل قراءة حمزة وعلى ظل
جمع ظلة وهى ماستر ك عن شمس (على الارائك) جمع ريكة وهى السرير المجلة أى الفراش فيها (متكؤن) خبر أو فى ظلال
خبر وعلى الارائك مستأنف ﴿ ٢٠٥ ﴾ (لهم فيها فاكهة ولهم مايدعون) يفتعلون

فراءة حمزة والكسائى فى ظلل ﴿ على الارائك ﴾ على السرر المزينة ﴿ متكؤن ﴾
وهم مبتدأ خبره فى ظلال وعلى الارائك جملة مستأنفة اوخبر ثان اومتكؤن والجاران
صلتان له اوتأكيد للضمير فى شغل اوفى فاكهون وعلى الارائك متكئون خبر آخر لان
وازواجهم عطف على هم للمشاركة فى الاحكام الثلاثة وفى ظلال حال من المعطوف
والمعطوف عليه ﴿ لهم فيها فاكهة ولهم مايدعون ﴾ مايدعون به لانفسهم يفتعلون
من الدعاء كاشتوى واجتمل اذاشوى وجمل لنفسه اومايتداعونه كقولك ارتموه يعنى
ترامونه اوتمنون من قولهم ادع على ماشئت يعنى تمنه على اومايدعونه فى الدنيا من الجنة
ودرجاتها وما موصولة اوموصوفة مرتفعة بالابتداء ولهم خبرها وقوله ﴿ سلام ﴾
بدل منها اوصفة اخرى ويجوز ان يكون خبرها اوخبر محذوف اومبتدأ محذوف
الخبر اى ولهم سلام ، وقرئ بالنصب على المصدر اوالحال اى لهم مرادهم خالصا
﴿ قولا من رب رحيم ﴾ اى يقول الله اويقال لهم قولا كائنا من جهته والمعنى ان الله
يسلم عليهم بواسطة الملائكة اوبغير واسطة تعظيما لهم وذلك مطلوبهم ومتمناهم ويحتمل
نصبه على الاختصاص ﴿ وامتازوا اليوم ايها المجرمون ﴾ وانفردوا عن المؤمنين
وذلك حين يساربهم الى الجنة كقوله ويوم تقوم الساعة يومئذ يتفرقون وقيل اعتزلوا
عن كل خير اوتفرقوا فى النار فان لكل كافر بيتا ينفرد به لايرى ولايرى ﴿ ألم اعهد
اليكم يابنى آدم ان لاتعبدوا الشيطان ﴾ من جملة مايقال لهم تقريعا والزاما للحجة

يعنى اكنان القصور ﴿ على الارائك ﴾ يعنى السرر فى الحجال ﴿ متكؤن ﴾ أى
ذوواتكاء تحت تلك الظلال ﴿ لهم فيها فاكهة ﴾ أى فى الجنة ﴿ ولهم مايدعون ﴾
يعنى ماتمنون ويشتهون والمعنى ان كل مايدعون أى أهل الجنة يأتيهم ﴿ سلام قولا من رب
رحيم ﴾ يعنى يسلم الله عز وجل عليهم ﴿ روى الثعلبى باسناد الثعلبى عن جابر بن
عبدالله قال قال رسول الله صلى الله عليه وسلم بينا أهل الجنة فى نعيمهم اذسطع
لهم نور فرفعوا رؤسهم فاذا الرب عز وجل قد أشرف عليهم من فوقهم فقال السلام
عليكم ياأهل الجنة فذلك قوله عز وجل سلام قولا من رب رحيم ينظر اليهم وينظرون
اليه فلا يلتفتون الى شئ من النعيم مادامو اينظرون اليه حتى يحتجب عنهم فيبقى نوره
وبركته عليهم فى ديارهم وقيل تسلم الملائكة عليهم من ربهم وقيل تدخل الملائكة على أهل
الجنة من كل باب يقولون سلام عليكم من ربكم الرحيم وقيل يعطيهم السلامة يقول
اسلموا السلامة لابدية ﴿ وامتازوا اليوم أيها المجرمون ﴾ اى اعتزلوا وانفردوا وتميزوا اليوم من
المؤمنين الصالحين وكونوا على حدة وقيل ان لكل كافر فى النار بيتا فيدخل ذلك البيت ويردم
بابه فيكون فيه أبد الآبدين لايرى ولايرى فعلى هذا القول يمتاز بعضهم عن بعض ﴿ قوله عز
وجل ﴿ ألم أعهد اليكم يابنى آدم ﴾ أى ألم آمركم وأوصكم يابنى آدم ﴿ أن لاتعبدوا الشيطان ﴾

أوان القوا كه (ولهم مايدعون) مايسألون ويشتهون (سلام قولا) يسلمون عليهم سلاما (من رب رحيم واعتزلوا اليوم
يقول الله لهم تفرقوا اليوم (أيها المجرمون) المشركون فيتميز المؤمنون ويقول لهم (ألم أعهد اليكم) ألم أنبئكم
فى الكتاب مع الرسول (يابنى آدم ألم لاتعبدوا الشيطان) لاتطيعوا الشيطان

به الكم عدو مبين ﴿ بعبادته صنمه وعهد اليه ذا وصاه وعهد الله اليهم مركوزة فيهم من أدلة العقل وأنزل عليهم من دلائل السمع وعبادة الشيطان طاعته فيما يوسوس به اليهم وتزينه لهم ﴿ وأن اعبدوني ﴾ وحدوني وأطيعوني ﴿ هذا ﴾ الاشارة الى ما عهد اليهم من معصية الشيطان وطاعة الرحمن ﴿ صراط ﴾ أي صراط بليغ في استقامته ولاصراط أقوم منه ﴿ ولقد أضل منكم جبلا ﴾ بكسر الجيم والباء والتشديد مدني وعاصم وسهل جبلا بضم الجيم والباء والتشديد يعقوب جبلا مخفف شامي وأبو عمرو ﴿ الجزء الثالث والعشرون ﴾ وجبلا ﴿ ٢١٦ ﴾ بضم الجيم والباء وتخفيف

لام غيرهم وهذه لغات في معنى الخلق (كثيرا أفلم تكونوا تعقلون) استفهام تقريع على تركهم الانتفاع بالعقل (هذه جهنم التي كنتم توعدون) بها (اصلوها اليوم بما كنتم تكفرون) ادخلوها بكفركم وانكاركم لها (اليوم نختم على أفواههم) أي نمنعهم من الكلام (وتكلمنا أيديهم وتشهد أرجلهم بما كانوا يكسبون) يروى أنهم يجحدون ويخاصمون فتشهد عليهم جيرانهم وأهاليهم وعشائرهم فيحلفون ما كانوا مشركين فحينئذ نختم على أفواههم وتنكلم أيديهم وأرجلهم وفي حديث يقول العبد يوم القيامة لأجيز علي الا شاهد من نفسي فيختم على فيه ويقال لأركانه انطقي فتنطق بأعماله ثم تخلى بينه وبين الكلام فيقول بعدا لكن وسحقا فعنكن كنت أناضل

وعهده اليهم مما يعم جميع العقلاء وشيئا لأمة بعينها وتارة من عبادة غيره وجعلها عبادة الشيطان لانه الآمر بها والمزين لها وقرئ ألم اعهد بكسر حرف المضارعة واعهد واحد على لغة تميم ﴿ انه لكم عدو مبين ﴾ تعليل للمنع عن عبادته بالطاعة فيما يحملهم عليه ﴿ وان اعبدوني ﴾ عطف على ان لا تعبدوا ﴿ هذا صراط مستقيم ﴾ اشارة الى ما عهد اليهم او الى عبادته وجملة سيأتي بين المقتضى للعهد وشقيه وبشق الآخر والتكبير للمبالغة والتعظيم والتعريض على التوحيد سلوك بعض الطريق المستقيم ﴿ ولقد أضل منكم جبلا كثيرا أفلم تكونوا تعقلون ﴾ رجوع الى بيان مفسدة الشيطان مع ظهور عداوته ووضوح اضلاله لمن له ادنى عقل وقرئ وجبل الخلق وقرأ يعقوب بضمتين وان كثيرا وجبلا وبكسر الجيم مع التخفيف واللام وابن عامر وأبو عمرو بضمة وسكون مع التخفيف والباقي كما قرئ جبلا بتخفيف جمع جبلة كخلق وخلقة وجبلا واحد الاجبال ﴿ هذه جهنم التي كنتم توعدون اصوها اليوم بما كنتم تكفرون ﴾ ذوقوا حرها اليوم بكفركم في الدنيا ﴿ اليوم نختم على أفواههم ﴾ نمنعهم من الكلام ﴿ وتكلمنا أيديهم وتشهد أرجلهم بما كانوا يكسبون ﴾ بظهور آثار المعاصي عليها ودلالة الكل على معناها والمراد نطق الله تعالى ايها

يعني لا تطيعوه فيما يوسوس ويزين لكم من معصية الله ﴿ انه لكم عدو مبين ﴾ أي ظاهر العداوة ﴿ وأن اعبدوني ﴾ أي أطيعوني ووحدوني ﴿ هذا صراط مستقيم ﴾ أي لا صراط أقوم منه ﴿ قوله تعالى ﴾ ﴿ ولقد أضل منكم جبلا كثيرا ﴾ أي خلقا كثيرا ﴿ أفلم تكونوا تعقلون ﴾ يعني ما أنكم من هذا لكم خالفوا طاعة ربكم وقبلوا أمر عدوهم فدخلوا من النار ﴿ هذه جهنم التي كنتم توعدون ﴾ يعني هي التي ﴿ اصلوها ﴾ أي أدخلوها ﴿ اليوم بما كنتم تكفرون ﴾ ﴿ قوله تعالى ﴾ ﴿ اليوم نختم على أفواههم وتكلمنا أيديهم وتشهد أرجلهم بما كانوا يكسبون ﴾ معنى الآية أن الكفار ينكرون ويجحدون كفرهم وتكذيبهم الرسل ويقولون والله ربنا ما كنا مشركين فيختم الله على أفواههم وتنطق جوارحهم بملء أعينهم بما كانت عوينهم على المعاصي صارت شاهدة عليهم وذلك أن قوما من أهل البصرة يقال لهم بنو قرة من

(أنه لكم عدو مبين) ظاهر العداوة (وأن اعبدوني) وحدوني (هذا) التوحيد (صراط مستقيم) (ولقد) (أضل منكم) بني آدم (جبلا) خلقا (كثيرا) فبكم (أفلم تكونوا تعقلون) تعلمون أنه ضلالة فلا تتبعوه (هذه جهنم التي كنتم توعدون) في الدنيا (اصلوها) ادخلوها (اليوم بما كنتم تكفرون) تجحدون بها (اليوم) وهو يوم القيامة (نختم على أفواههم) نمنعهم عن الكلام فلا ينطقون (وتكلمنا أيديهم) بما عملوا (وتشهد أرجلهم) بما (كانوا يكسبون) عملوا من

وفى الحديث انهم يحجون ويخاصمون فيختم على افواههم وتكلم ايديهم وتشهد ارجلهم ﴿ ولو نشاء لطمسنا على اعينهم ﴾ لمسخنا اعينهم حتى تصير ممسوحة ﴿ فاستبقوا الصراط ﴾ فاستبقوا الى الطريق الذى اعتادوا سلوكه والتمسابه بترع الحافظ

قلت ما الحكمة فى تسمية نطق اليد كلاما ونطق الرجل شهادة وقلت ان اليد مباشرة والرجل حاضرة وقول الحاضر على غيره شهادة بما رأى وقول الفاعل اقرار على نفسه بما فعل (م) عن أبى هريرة رضى الله عنه قال سأل الناس رسول الله صلى الله عليه وسلم فقالوا يارسول الله هل نرى ربنا يوم القيامة قال هل تضارون فى رؤية الشمس فى الظهيرة ليست فى سحابة قالوا لا يارسول الله قال فهل تضارون فى رؤية القمر ليلة البدر ليس فى سحابة قالوا لا قال فوالذى نفسى بيده لا تضارون فى رؤية ربكم الا كما تضارون فى رؤية أحدهما قال فيلقى العبد ربه فيقول أى فل ألم أكرمك وأسودك وأزوجك وأسخر لك الخيل والابل وأذرك ترأس وتربع فيقول بلى يارب أفظننت انك ملاقى فيقول لا فيقول اليوم أنساك كما نسيتنى ثم يلقى الثانى فيقول أى فل ألم أكرمك وأسودك وأزوجك وأسخر لك الخيل والابل وأذرك ترأس وتربع فيقول لى يارب فيقول افظننت انك ملاقى فيقول لا فيقول اليوم أنساك كما نسيتنى ثم يلقى الثالث فيقول له مثل ذلك فيقول يارب آمنت بك وبكتابك وبرسلك وصليت وصمت وتصدقت ويثنى بخير ما استطاع فيقول ههنا اذا قال ثم يقول له الآن نبعث شاهدنا عليك فيتفكر فى نفسه من ذا الذى يشهد على فيختم على فيه ويقال لفخذه ولحمه وعظامه انطقى فتنطق فخذه ولحمه وعظامه بعمله وذلك ليعذر من نفسه وذلك المنافق وذلك الذى يسخط الله عليه ه قوله أى فل يعنى يافلان . قوله وأسودك أى أجعلك سيدا ه قوله وأذرك ترأس أى تتقدم على القوم بان تصير رئيسهم وتربع أى تأخذ المرباع وهو ما يأخذه رئيس الجيش لنفسه من الغنائم وهو ربعها وروى ترتع بتاءين أى تتنعم وتنبسط من الرتع ه قوله وذلك ليعذر من نفسه أى ليقيم الحجة عليها بشهادة أعضائه عليه (م) عن أنس بن مالك قال كنا عند رسول الله صلى الله عليه وسلم فضحك قال هل تدرون مم أضحك قلنا الله ورسوله أعلم قال من مخاطبة العبد ربه فيقول يارب ألم تجرنى من الظلم قال يقول بلى قال فيقول فانى لا أجيز على نفسى الا شاهدا منى قال فيقول كفى بنفسك اليوم عليك شهيدا وبالكرام الكاتبين شهودا قال فيختم على فيه ويقال لاركانه انطقى قال فتنطق باعماله ثم يخلى بينه وبين الكلام فيقول بعدا لكن وسحقا فعنكن كنت أناضل قوله لا أجيز أى لا أقبل شاهدا على ه قوله بعدا لكن وسحقا أى هلاكا ه قوله فعنكن كنت أناضل أى أجادل وأخاصم ه قوله تعالى ﴿ ولو نشاء لطمسنا على أعينهم ﴾ أى أذهبنا أعينهم الظاهرة بحيث لا يبدو لها جفن ولا شق والمعنى ولو نشاء لاعمينا أعينهم الظاهرة كما أعمينا قلوبهم ﴿ فاستبقوا الصراط ﴾ أى فبادروا الى الطريق

(ولو نشاء لطمسنا على أعينهم) لاعميناهم وأذهبنا أبصارهم والطمس تعفية شق العين حتى تعود ممسوحة (فاستبقوا الصراط) على حذف الجار وايصال الفعل والاصل فاستبقوا الى الطريق

(ولو نشاء لطمسنا على أعينهم) لمسخنا أعينهم فتركناها كما هى (فاستبقوا الصراط) فابتدروا الطريق

الصراط ( فأنى يبصرون ) فكيف يبصرون حينئذ وقد طمسنا أعينهم ( ولو نشاء مسخناهم ) قردة أو خنازير وحجارة ( على مكانتهم ) على منازلهم جمع مكانة والمكانة والمكان واحد كالمقامة والمقام أي مسخناهم في منازلهم حيث يجترمون ثم قال ( فما استطاعوا مضيا ولا يرجعون ) فلا يقدرون على ذهاب ولا على أوبة أو مضيا أمامهم ولا يرجعون خلفهم ( ومن نعمره ننكسه ) نطمس وجوههم فنجعل الشعر أعلاه أسفله والبياض بالعكس ( في الخلق ) أي تقلبه فيه بمعنى من أطوار

اوبتضمين الاستدقى معنى الابتدار اوجعل المسبوق اليه مسبوقا على الاتساع اوبالظرف ﴿ فأنى يبصرون ﴾ الطريق وجهة السلوك فضلا عن غيره ﴿ ولو نشاء لمسخناهم ﴾ بتغيير صورهم وابطال قواهم ﴿ على مكانتهم ﴾ مكانهم بحيث جمدوا فيه وقرأ ابوبكر مكاناتهم ﴿ فما استطاعوا مضيا ﴾ ذهابا ﴿ ولا يرجعون ﴾ ولا رجوعا فوضع الفعل موضعه للمواصلة وقيل ولا يرجعون عن تكذيبهم وقرئ مضيا باتباع الميم الضاد المكسورة القلب الواو ياء كالمعى والمعى ومضيا كصبى وظبى الميم بكفرهم ونقضهم ماعهد اليهم احقاء بان يفعل بهم ذلك لكنا لم نفعل لشمول الرحمة له والقضاء الحكمة امهالهم ﴿ ومن نعمره ﴾ ومن نطل عمره ﴿ ننكسه في الخلق ﴾ نقلبه فيه فلا يزال يتزايد ضعفه وانتقاص بنيته وقواه عكس ما كان عليه بدء امره وقرأ عاصم وحمزة نكسه من التنكيس وهو ابلغ والنكس اشهر ﴿ أفلا يعقلون ﴾ ان من قدر على ذلك قدر على الطمس والمسخ فله مثل عليهما وزيادة غيرانه على تدريج وقرأ نافع وابن عامر ويعقوب بالتاء لجرى الخطاب قبله ﴿ وما علمناه الشعر ﴾ رد لقولهم ان محمدا

﴿ فأنى يبصرون ﴾ أي كيف يبصرون وقد أعمينا أعينهم والمعنى ولو نشاء لاخذناهم عن الهدى وتركناهم عميا يترددون فكيف يبصرون الطريق حينئذ وقال ابن عباس يعني لو نشاء لقفأنا أعين ضلالتهم فعميناهم عن غيهم وحولنا أبصارهم من الضلالة الى الهدى فابصروا رشدهم فانى يبصرون ولم نفعل ذلك بهم ﴿ ولو نشاء لمسخناهم على مكانتهم ﴾ يعني ولو نشاء لجعلناهم قردة وخنازير في منازلهم وقيل لجعلناهم حجرة لا أرواح فيها ﴿ فما استطاعوا مضيا ﴾ أي لا يقدرون أن يبرحوا ﴿ ولا يرجعون ﴾ أي الى ما كانوا عليه وقيل لا يقدرون على الذهاب ولا الرجوع ﴿ ومن نعمره ننكسه في الخلق ﴾ أي نرده الى أرذل العمر شبه الصبي في أول الخلق وقيل نضعف جوارحه بعد قوتها وننقصها بعد زيادتها وذلك ان الله تعالى خلق الانسان في ضعف من جسده وخلو من عقل وعلم في حال صغره ثم جعله يتزايد وينتقل من حال الى حال الى أن بلغ أشده واستكمل قوته وعقله وعلم ماله وما عليه فاذا انتهى الى الغاية واستكمل النهاية رجع ينقص حتى يرد الى ضعفه الاول فذلك تنكسه في الخلق ﴿ أفلا يعقلون ﴾ أي فيعتبرون ويعلمون ان الذي قدر على تصريف أحوال الانسان قدر على البعث بعد الموت ﴿ قوله عز وجل ﴾ ﴿ وما علمناه الشعر

( فأنى يبصرون ) من أين يبصرون ولم نفقأ عين ضلالتهم (ولو نشاء لمسخناهم) قردة وخنازير (على مكانتهم) في منازلهم وديارهم (فما استطاعوا مضيا) ذهابا ولا مجيئا ( ولا يرجعون ) في ديارهم الى الحال الاول (ومن نعمره) نمهله في العمر (ننكسه) نخططه (في الخلق) الى الحلق الاول حتى صار كالطفل لا يعي له ولا اساس ولا قوة ويتغوط كالطفل (أفلا يعقلون) أفلا يعتبرون بذلك (وما علمناه الشعر) يعني محمدا صلى الله عليه وسلم

شاعر اى ما علمناه الشعر بتعليم القرآن فانه لا يتأتى له انظما ولا معنى لانه غير مقفى ولا موزون وليس معناه ما يتوخاه الشعراء من التخيلات المرغبة والمنفرة ونحوها ﴿ وما ينبغي له ﴾ وما يصح له الشعر ولا يتأتى له ان اراد قرضه على ما اخبرتم طبعه نحوا من اربعين سنة وقوله عليه الصلاة والسلام

انا النبي لا كذب ٭ انا ابن عبد المطلب

وقوله صلى الله عليه وسلم

هل انت الا اصبع دميت ٭ وفي سبيل الله ما لقيت

اتفاقي من غير تكلف وقصد منه الى ذلك وقد يقع مثل ذلك كثيرا في تضاعيف المنثورات على ان الخليل ماعد المشطور من الرجز شعرا هذا وقد روى انه بحرك الباءين وكسر التاء الاولى بلا اشباع وسكن الثانية وقيل الضمير للقرآن اى وما يصح للقرآن ان يكون شعرا ﴿ ان هو الا ذكر ﴾ عظة وارشاد

---

وما ينبغي له ﴾ قيل ان كفار قريش قالوا ان محمدا شاعر وما يقوله شعر فانزل الله تعالى تكذيبا لهم وما علمناه الشعر وما ينبغي له أي ما يسهل له ذلك وما يصلح منه بحيث او اراد نظم شعر لم يتأت له ذلك كما جعلناه أميا لا يكتب ولا يحسب لتكون الحجة أثبت والشبهة أدحض قال العلماء ما كان يتزن له بيت شعر وان تمثل ببيت شعر جرى على لسانه منكسرا كما روي عن الحسن ان النبي صلى الله عليه وسلم كان يتمثل بهذا البيت ٭ كفى بالاسلام والشيب للمرء ناهيا فقال أبو بكر رضي الله تعالى عنه يا نبي الله انما قال الشاعر ٭ كفى الشيب والاسلام للمرء ناهيا ٭ أشهد أنك رسول الله وما علمناه الشعر وما ينبغي له هذا حديث مرسل ٭ وروي عن عائشة رضي الله تعالى عنها وقد قيل لها هل كان النبي صلى الله عليه وسلم يتمثل بشيء من الشعر قالت كان يتمثل ببعض ابن رواحة ويقول ٭ ويأتيك بالاخبار من لم تزود ٭ وفي رواية أخرى أن عائشة رضي الله عنها سئلت هل كان النبي صلى الله عليه وسلم يتمثل بشيء من الشعر قالت كان الشعر أبغض الحديث ولم يتمثل الا ببيت اخي بني قيس طرفة

ستبدي لك الايام ما كنت جاهلا ٭ ويأتيك بالاخبار من لم تزود

فجعل يقول ٭ ويأتيك من لم تزود بالاخبار ٭ فقال أبو بكر رضي الله عنه ليس هكذا يا رسول الله فقال انى لست بشاعر ولا ينبغي لي ٭ فان قلت قد صح من حديث جندب بن عبد الله قال بينما نحن مع رسول الله صلى الله عليه وسلم اذ اصابه حجر فدميت أصبعه فقال

هل أنت الا أصبع دميت ٭ وفي سبيل الله ما لقيت

اخرجاه في الصحيحين ولهما من حديث أنس رضي الله عنه أن النبي صلى الله عليه وسلم قال

اللهم ان العيش عيش الآخره ٭ فاكرم الانصار والمهاجره

وروى أن النبي صلى الله عليه وسلم قال

أنا النبي لا كذب ٭ أنا ابن عبد المطلب

قلت ماهذا الا من كلامه الذي يرمي به من غير صنعة فيه ولا تكلف له الا انه اتفق كذلك من غير قصد اليه وان جاء موزونا كما يتفق في كثير من انشآت الناس في خطبهم ورسائلهم ومحاوراتهم كلام موزون يدخل في وزن البحور ومع ذلك فان الخليل لم يعد المشطور من الرجز شعرا ولما نفى أن يكون القرآن من جنس الشعر قال تعالى ﴿ ان هو الا ذكر ﴾ يعني ما هو الا ذكر من الله تعالى يعظ به الانس والجن ليس

---

(وما ينبغي له) وما يصح له ولا يليق بحاله ولا يتطلب لوطلبه أي جعلناه بحيث لو أراد قرض الشعر لم يتأت له ولم يتسهل كما جعلناه أميا لا يهتدي الى الخط لتكون الحجة أثبت والشبهة أدحض وأما قوله

أنا النبي لا كذب
انا ابن عبد المطلب

وقوله

هل أنت الا أصبع دميت
وفي سبيل الله ما لقيت

فما هو الا من جنس كلامه الذي كان يرمي به على السليقة من غير صنعة فيه ولا تكلف الا انه اتفق من غير قصد الى ذلك ولا التفات منه ان جاء موزونا كما يتفق في خطب الناس ورسائلهم ومحاوراتهم أشياء موزونة ولا يسمى أحد شعرا لان صاحبه لم يقصد الوزن ولا يدل ذلك على انه عليه السلام قال لقيت بالسكون وفتح الباء في كذب وخفض الباء في المطلب وما نفى ان يكون القرآن من جنس الشعر قال (ان هو) أي المعلم (الا ذكر)

(وما ينبغي له) ما يصلح له الشعر (ان هو) ما هو يعني القرآن (الا ذكر) عظة

وقرآن مبين ) أي هو لا ذكر من الله وعلى لسانه لا وحي وهو لا قرآن كتاب سماوي يقرأ في المحاريب ويتلى في المتعبدات وسمي بذلك لجمعه الخ ثالث والعشرة الى آخر السورة ﴿ ٢٢٠ ﴾ فكم بينه وبين الشعر الذي

هو من هزيزات شياطين (البشر) القرآن كلام الرسول الكريم وشهي وسهل ويعقوب ( من كان حيا ) عاقلا مميزا لأن العقل كانت أوجبا بالقلب (وحق القول) وتجب كلمة العذاب ( على الكافرين ) الذين لا يؤمنون وهم في حكم الموتى ( ولم يروا ) في خلقنا لهم ما عملت أيدينا (أنعاما) أي مما تولينا خلقه احداثه ونحن قادرون على توليه غيرنا ( فهم لها مالكون ) أي خلقناها لأجلهم فهم متصرفون فيها تصرف الملاك مختصون بالانتفاع بها أو فهم لها ضابطون قاهرون (وذللناها لهم) وسيرناها منقادة لهم والافيل كان يقدر عليه والانثى تعالى وتقدس لها ولهذا لزم الله حفظه الراكب ان يشكر هذه النعمة ويسبح بقوله سبحان الذي سخر لنا هذا وما كنا له مقرنين ( فمنها ركوبهم ) وهو ما يركب ( ومنها يأكلون ) أي من لحومها

( وقرآن مبين ) مبين لحلال والحرام والامر والنهي (البشر) محمد صلى الله عليه وسلم ( قرآن ) من كان حيا عاقلا مؤمنا (وجب القول) كفر مكة لا يؤمنون (و) بمحمد عليه السلام والقرآن (أولم يروا) أولم تر (أنا خلقنا لهم) لاهل مكة ( مما عملت أيدينا ) مما خلقناه بقدرتنا بكن فكان ( نعما فهم لها مالكون ) ضابطون لا يكون عن ازدناهم ( فمنها ركوبهم ) منها ما يركبون (ومنها يأكلون) ومن لحومها

---

من الله ﴿ وقرآن مبين ﴾ كتاب سماوي يتلى في المتعبدات فشعره ليس كلام البشر فانه من الاعجاز ﴿ القرآن ﴾ كلام الرسول صلى الله عليه وسلم وفؤاده قرءه وابن كثير ويعقوب ﴿ من كان حيا ﴾ عاقلا فهم من العاقل كانت ومؤمنا في علم الله ﴿ ويحق القول ﴾ ويجب هذا العذاب ﴿ على الكافرين ﴾ المصرين على الكفر وجعلهم في مقابلة من كان حيا لشعورهم بالكفر وسقوط حجتهم وعدم أعذارهم موتى في الحقيقة ﴿ أولم يروا ﴾ أولم تر ﴿ أنا خلقنا لهم ﴾ بمقولينا احداثه ﴿ مما عملت أيدينا ﴾ مما تولينا احداثه ومما انفردنا بالقدرة عليه غيرنا وذكر الأيدي والعمل من باب الاستعارة تفهيما لقلة المباشرة والتخصص والتفرد بالاحداث ﴿ أنعاما ﴾ خصها بالذكر لما فيها من منافع كثيرة ﴿ فهم لها مالكون ﴾ ضابطون قاهرون يتأتى بها ويمكنون من صعبها والتصرف فيها بما يختارون بها هي قوله

صحت لأجل السلاح ولا ... هلك رأس البعير ان نفرا

﴿ وذللناها لهم ﴾ وسيرناها منقادة لهم ﴿ فمنها ركوبهم ﴾ مركوبهم وقرئ ركوبتهم ولعل تاءه تاء الخروج وقيل جمع ركوبة أي ذو ركوبهم أو فمن منافعها ركوبهم ﴿ ومنها يأكلون ﴾ أي منها

---

الشعر لانه ليس على أسلوب الشعر ولا يدخل في بحوره ﴿ وقرآن مبين ﴾ أي له كتب سماوي يقرأ في المحاريب ويتلى في المتعبدات ويشار بتلاوته ثواب وتدرج وفيه بين حلوه والاحكام وبين الحلال والحرام فكم بينه وبين شعر بني هوذة من همدان وأقوال الشعراء الكاذبين ﴿ لينذر ﴾ أي يخوف وقرئ بالياء أي القرآن ﴿ من كان حيا ﴾ يعني مؤمنا حي القلب لان الكافر كالميت لا يتدبر ولا يتفكر ﴿ ويحق القول ﴾ أي وتجب حجة العذاب ﴿ على الكافرين ﴾ ﴿ أولم يروا ﴾ أولم يعلموا ﴿ أنا خلقنا لهم مما عملت أيدينا ﴾ أي تولينا خلقه بلا واسطة عملا من غير معالجة حتى الشيء الذي كفون القائل عمت هذا بيدي لا تفرد به ومن يشاركه فيه ﴿ أنعاما ﴾ خصوصا مما عالجه بقوته وقدرته ولعل ذلك لان هذه الفطرة التي لا يشاركه فيها الا من خصه الله بمعرفته ﴿ فهم لها ﴾ من أجل ذلك ﴿ مالكون ﴾ ضابطون لها بحيث لا يمتنع عليهم لان أكثر أموال العرب والنفع بها ﴿ فهم لها ﴾ أي لأجل خلقنا لها ﴿ مالكون ﴾ فهم يتصرفون فيها تصرف الملاك وقيل معناه يطيقون ركوبها ويقال قوي بعضهم

صحت لأجل السلاح ولا ... هلك رأس البعير ان نفرا

﴿ وذللناها لهم ﴾ سخرناها لهم لا يمتنع عليهم وخشيته نافرة من بني آدم لا يقدرون على ضبطها فانه سخرها لهم وهو قوله تعالى ﴿ وذللناها لهم فمنها ركوبهم ﴾ أي لأكل ﴿ ومنها يأكلون ﴾ أي تطعم

هم ليركبوا ظهرها ويأكلوا لحمها (ولهم فيها منافع) من الجلود والاوبار وغير ذلك (ومشارب) من اللبن وهو جمع مشرب وهو موضع الشرب أو الشراب (أفلا يشكرون) الله على انعام الانعام (واتخذوا من دون الله آلهة لعلهم ينصرون) أى لعل أصنامهم تنصرهم اذا حزبهم امر (لا يستطيعون) أى آلهتهم (نصرهم) نصر عابديها (وهم لهم) أى الكفار للاصنام (جند) أعوان وشيعة (محضرون) يخدمونهم ويذبون عنهم أو اتخذوهم ليتصروهم عند الله ويشفعوا لهم والامر على خلاف ما توهموا حيث هم يوم القيامة جند معدون لهم محضرون امذابهم لانهم يحملون وقود النار (فلا يحزنك قولهم) وبضم الياء وكسر الزاء نافع من حزنه وأحزنه يعنى فلا يهمك تكذيبهم وأذاهم وجفاؤهم (انا نعلم مايسرون) من عداوتهم (ومايعلنون) وانا مجازوهم عليه فحق مثلك ان يتسلى بهذا الوعيد ويستحضر فى نفسه صورة حاله وحالهم فى الآخرة حتى ينقشع ﴿ ٢٢١ ﴾ عنه الهم ولا يرهقه الحزن ﴿ سورة يس ﴾ ومن زعم ان من قرأ انا نعلم بالفتح فسدت صلاته وان اعتمد معناه كفر فقد أخطأ لانه يمكن حمله على حذف لام التعليل وهو كثير فى القرآن والشعر وفى كل كلام وعليه تلبية رسول الله صلى الله عليه وسلم ان الحمد والنعمة لك كسر أبو حنيفة وفتح الشافعى رحمة الله عليهما وكلاهما تعليل فان قلت ان كان المفتوح بدلا من قولهم كانه قيل فلا يحزنك انا نعلم مايسرون ومايعلنون ففساده ظاهر قلت هذا المعنى قائم مع المكسورة اذا جعلتها مقولة للقول فقد تبين ان تعلق الحزن بكون الله عالما وعدم تعلقه لا يدوران على كسر ان وفتحها وانما يدوران على تقدير ك فتحت بان تقدر معنى التعليل ولا تقدر معنى البدل كما انك تفصل بتقدير معنى التعليل اذا كسرت ولا تقدر معنى المفعولية ثم ان قدرته كاسرا أوفاتحا على ماعظم فيه الخطب ذلك القائل فما فيه الا نهى رسول الله صلى الله عليه وسلم عن

---

لحمه ﴿ ولهم فيها منافع ﴾ من الجلود والاصواف والاوبار ﴿ ومشارب ﴾ من اللبن جمع مشرب بمعنى الموضع او المصدر ﴿ أفلا يشكرون ﴾ نعم الله فى ذلك اذ لولا خلقها وتذليله اياها لما امكن التوسل الى تحصيل هذه المنافع المهمة ﴿ واتخذوا من دون الله آلهة ﴾ اشركوها به فى العبادة بعد ما رأوا منه تلك القدرة الباهرة والنعم المتظاهرة وعلموا انه المتفرد بها ﴿ لعلهم ينصرون ﴾ رجاء ان ينصروهم فيما حزبهم من الامور والامر بالعكس لانهم ﴿ لا يستطيعون نصرهم وهم لهم ﴾ لآلهتهم ﴿ جند محضرون ﴾ معدون لحفظهم والذب عنهم او محضرون اثرهم فى النار ﴿ فلا يحزنك ﴾ فلا يهمنك وقرئ بضم الياء من احزن ﴿ قولهم ﴾ فى الله بالالحاد والشرك او فيك بالتكذيب والتعجين ﴿ انا نعلم مايسرون ومايعلنون ﴾ فنجازيهم عليه وكفى ذلك ان تتسلى به وهو تعليل للنهى على الاستئناف ولذلك لو قرئ انا بالفتح على حذف لام

---

﴿ ولهم فيها منافع ﴾ أى من أصوافها وأوبارها وأشعارها وجلودها ونسلها ﴿ ومشارب ﴾ أى من ألبانها ﴿ أفلا يشكرون ﴾ أى رب هذه النعم ﴿ واتخذوا من دون الله آلهة ﴾ يعنى الاصنام ﴿ لعلهم ينصرون ﴾ أى لتمنعهم من عذاب الله ولا يكون ذلك قط ﴿ لا يستطيعون نصرهم ﴾ قال ابن عباس لا تقدر الاصنام على نصرهم ومنعهم من العذاب ﴿ وهم لهم جند محضرون ﴾ أى الكفار جند الاصنام يغضبون لها ويحضرونها فى الدنيا وهى لا تسوق اليهم خيرا ولا تستطيع لهم نصرا وقيل هذا فى الآخرة يؤتى بكل معبود من دون الله ومعه أتباعه الذين عبدوه فى الدنيا فهم جند محضرون فى النار ﴿ فلا يحزنك قولهم ﴾ يعنى قول كفار مكة فى تكذيبك يا محمد ﴿ انا نعلم مايسرون ﴾ أى فى ضمائرهم من التكذيب ﴿ ومايعلنون ﴾ أى من عبادة الاصنام وقيل مايعلنون بالسنتهم من الاذى

---

أكلون (ولهم) يعنى لاهل مكة (فيها) فى الانعام (منافع) فى حملها وركبها (ومشارب) من البانها (أفلا يشكرون) فمن فعل بهذه فيؤمن بوابه (واتخذوا) عبدوا كفار مكة (من دون الله آلهة) اصناما (لعلهم ينصرون) يمنعون من عذاب الله (لا يستطيعون نصرهم) لا يستطيع الآلهة منع عذاب الله عنهم (وهم) يعنى كفار مكة (لهم) بالباطل الاصنام (جند محضرون) كالعبد قيام بين أيديهم (فلا يحزنك قولهم) تكذيبهم يا محمد (انا نعلم مايسرون) من المكر والخيانة (ومايعلنون) من

الحزن على عدم تعلق سرهم وعلانيتهم والنهى عن حزنهم ليس الا لحزنهم بذلك كما فى قوله فلا تكونن ظهيرا للكافرين ولا تكونن من المشركين ولا تدع مع الله الها آخر ونزل فى أبى بن خلف حين أخذ عظما باليا وجعل يفتته بيده ويقول يا محمد ترى الله يحيى هذا بعد ما رم فقال رسول الله صلى الله عليه وسلم نعم ويبعثك ويدخلك جهنم ( أولم ير الانسان انا خلقناه من نطفة ) مذرة خارجة من الاحليل الذى هو قناة النجاسة ( وذا هو خصيم مبين ) بين الخصومة أى فهو على مهانة أصله وبداءة أوله يتصدى لمخاصمة ﴿ الجزء الثالث والعشرون ﴾ ربه ويذكر ﴿ ٢٢٢ ﴾ قدرته على احياء الميت بعد ما رمت عظامه ثم يكون خصاما فى أمر الصانع وصفاته والصفة به وهو كونه منشأ من موات وهو وهو ينكر انشاءه من موات وهو وغاية المكابرة ( وضرب لنا مثلا ) بفتته العظم ( ونسى خلقه ) من المنى فهو أغرب من احياء العظم المصدر مضاف الى المفعول أى خلقنا اياه ( قال من يحيى العظام وهى رميم ) هو اسم لما بلى من العظام غير صفة كالرمة والرفات ولهذا لم تؤنث وقد وقع خبر المؤنث ومن يثبت الحياة فى العظم ويقول ان عظام الميتة نجسة لان الموت يؤثر فيها من قبل ان الحياة تحلها يتشبث بهذه الآية وهى عندنا طاهرة وكذا الشعر والصوف لان الحياة لا تحلها ولا يؤثر فيها الموت والمراد باحياء العظم فى الآية ردها الى ما كانت عليه غضة رطبة فى بدن حى حساس ( قل يحييها الذى أنشأها ) خلقها ( أول مرة ) أى ( وهو )

التعليل جار ﴿ أولم ير الانسان انا خلقناه من نطفة وذا هو خصيم مبين ﴾ تسلية ثانية بتهوين ما يقولونه بالنسبة الى انكارهم الحشر وفيه تفجع بليغ لانكاره حيث عجب منه وجعله افراطا فى الخصومة بينا ومفاوضة لجحود القدرة على ما هو هون مما عمله فى بدء خلقته ومقابلة النعمة التى لا مزيد عليها وهى خلقه من أخس شئ وأمهنه شريفا مكرما بالعقوق والتكذيب روى ان أبى بن خلف أتى النبى صلى الله عليه وسلم بعظم بال ففته بيده وقال أترى الله يحيى هذا بعد ما رم فقال عليه الصلاة والسلام نعم ويبعثك ويدخلك النار فنزلت وقيل معنى فاذا هو خصيم مبين فاذا هو بعد ما كان ماء مهينا ممتنا منطيقا قدر على الخصام معرب عما فى نفسه ﴿ وضرب لنا مثلا ﴾ امرا عجيبا وهو فى القدرة على احياء الموتى وتشبيهه بخلقه بوصفه بالعجز عما عجزوا عنه ﴿ ونسى خلقه ﴾ خلقنا اياه ﴿ قال من يحيى العظام وهى رميم ﴾ منكرا اياه مستبعدا له والرميم ما بلى من العظام وعله فعيل بمعنى فاعل من رم الشئ صار رميما بالغلبة ولذلك لم يؤنث او بمعنى مفعول من رممته وفيه دليل على ان العظم ذو حياة فيؤثر الموت فيه كسائر الاعضاء ﴿ قل يحييها الذى انشأها اول مرة ﴾ فان قدرته كما كانت لاقتضاء القوة فيه والمادة على حالها فى القابلية

---

* قوله تعالى ﴿ أولم ير الانسان انا خلقناه من نطفة ﴾ أى من نطفة قذرة خسيسة ﴿ فاذا هو خصيم مبين ﴾ أى جدل بالباطل بين الخصومة والمعنى العجب من جهل هذا المخاصم مع مهانة أصله كيف يتصدى لمخاصمة الجبار ويبرز لمجادلته فى انكاره البعث وكيف لا يتفكر فى بدء خلقه وانه من نطفة قذرة ويدع الخصومة نزلت فى أبى ابن خلف الجمحى خاصم النبى صلى الله عليه وسلم فى انكار البعث وأتاه بعظم قد رم وبلى ففته بيده وقال أترى يحيى الله هذا بعد ما رم فقال النبى صلى الله عليه وسلم نعم ويبعثك ويدخلك النار فأنزل الله تعالى هذه الآيات ﴿ وضرب لنا مثلا ونسى خلقه ﴾ أى بدء أمره ﴿ قال من يحيى العظام وهى رميم ﴾ أى بالية والمعنى وضرب لنا مثلا فى انكار البعث بالعظم البالى حين فته بيده وعجب ممن يقول ان الله تعالى يحييه ونسى أول خلقه وانه مخلوق من نطفة ﴿ قل يحييها الذى أنشأها أول مرة ﴾ أى خلقها أول مرة وابتدأ خلقها

---

العداوة ( أولم ير الانسان ) أولم يعلم أبى بن خلف ( انا خلقناه من نطفة ) منتنة ضعيفة ( فاذا هو خصيم ) رجل جدل بالباطل ( مبين ) ظاهر الخدال ( وضرب لنا مثلا ) وصف لنا مثلا بالعظم ( ونسى خلقه ) ترك ذكر خلقه الاول ( قال من يحيى العظام وهى رميم ) تراب بالية ( قل ) له يا محمد ( يحييها الذى أنشأها ) خلقها ( أول مرة ) من النطفة

ابتداء ( وهو بكل خلق ) مخلوق ( عليم ) لا تخفى عليه أجزاؤه وان تفرقت حتى لبرد البحر فيجمعه ويعيده كما كان ( الذى جعل لكم من الشجر الاخضر نارا فاذا أنتم منه توقدون ) تقدحون ثم ذكر من بدائع خلقه انقداح النار من الشجر الاخضر مع مضادة النار الماء والتطافها به وهى الزناد التى توريه الاعراب وأكثرها من المرخ والعفار وفى أمثالهم فى كل شجر نار واستمجد المرخ والعفار ﴿ ٢٢٣ ﴾ لان المرخ شجر سريع الورى والعفار شجر تقدح منه نار يقطع الرجل منهما غصنين مثل السواكين وهما خضراوان يقطر منهما الماء فيسحق المرخ وهو ذكر على العفار وهى أنثى فتنقدح النار باذن الله وعن ابن عباس رضى الله عنهما ليس من شجرة الا وفيها النار الا العناب لمصلحة الدق للشاب فمن قدر على جمع الماء والنار فى الشجر قدر على المعاقبة بين الموت والحياة فى البشر واجراء أحد الضدين على الآخر بالتعقيب باسهل فى العقل من الجمع مما لا ترتيب والاخضر على اللفظ وقرئ الخضراء على المعنى ثم بين أن من قدر على خلق السموات والارض مع عظم شأنهما فهو على خلق الاناسى أقدر بقوله ( أوليس الذى خلق السموات والارض بقادر على أن يخلق مثلهم ) فى الصغر بالاضافة الى السموات والارض أو ان يعيدهم لان المعاد مثل للمبدأ وليس به ( بلى ) أى قل بلى هو قادر على ذلك ( وهو الخلاق ) الكثير مخلوقات ( العليم ) الكثير المعلومات ( انما أمره ) شأنه ( اذا أراد شيأ ان يقول له كن ) أن يكونه ( فيكون ) فيحدث

---

﴿ وهو بكل خلق ﴾ يعلم تفاصيل المخلوقات بجمله وكيفية خلقها فيعلم اجزاء الاشخاص المتفتتة المتبددة اصولها وفصولها ومواقعها وطريق تميزها بضم بعضها الى بعض على نمط السابق واعادة الاعراض والقوى التى كانت فيها اواحداث مثلها ﴿ الذى جعل لكم من الشجر الاخضر ﴾ كالمرخ والعفار ﴿ نارا ﴾ بان يستحق المرخ على العفار وهما خضراوان يقطر منهما الماء فتقدح النار ﴿ فاذا انتم منه توقدون ﴾ لاتشكون فى انها نار خرجت منه فمن قدر على احداث النار من الشجر الاخضر مع مافيه من المائية المضادة لها بكيفيته كان اقدر على اعادة الفضاضة فيما كان غضا فيبس وبلى وقرئ من الشجر الخضراء على المعنى كقوله فمالئون منها البطون ﴿ أوليس الذى خلق السموات والارض ﴾ مع كبر جرمها وعظم شأنها ﴿ بقادر على ان يخلق مثلهم ﴾ فى الصغر والحقارة بالاضافة اليها اومثلهم فى اصول الذات وصفاتها وهو المعاد وعن يعقوب بقدر ﴿ بلى ﴾ جواب من الله لتقرير مابعد النفى مشعر بانه لاجواب سواه ﴿ وهو الخلاق العليم ﴾ كثير المخلوقات والمعلومات ﴿ انما امره ﴾ انما شأنه ﴿ اذا أراد شيأ ان يقول له كن ﴾ اى تكون ﴿ فيكون ﴾

---

﴿ وهو بكل خلق ﴾ أى من الابتداء والاعادة ﴿ عليم ﴾ أى بعلم كيف يخلق لا يعاظمه شئ من خلق المبدأ والمعاد ﴿ الذى جعل لكم من الشجر الاخضر نارا ﴾ قال ابن عباس رضى الله عنهما هما شجرتان يقال لاحداهما المرخ بالراء والحاء المعجمة والاخرى العفار بالعين المهملة فمن أراد النار قطع منهما غصنين مثل السواكين وهما خضراوان يقطر منهما الماء فيسحق المرخ على العفار فتخرج منهما النار باذن الله تعالى تقول العرب فى كل شجر نار واستمجد المرخ والعفار أى استكثر منها وذلك ان هاتين الشجرتين من أكثر الشجر نارا وقال الحكماء فى كل شجر نار الا العناب ﴿ فاذا أنتم منه توقدون ﴾ أى تقدحون فتوقدون النار من ذلك الشجر ثم ذكرما هو أعظم من خلق الانسان فقال تعالى ﴿ أوليس الذى خلق السموات والارض بقادر على أن يخلق مثلهم بلى ﴾ أى هو القادر على ذلك ﴿ وهو الخلاق ﴾ يعنى يخلق خلقا بعد خلق ﴿ العليم ﴾ أى بجميع الخلق ﴿ انما أمره اذا أراد شيأ ﴾ أى احداث شئ وتكوينه ﴿ ان يقول له كن ﴾ أى يكونه من غير توقف ﴿ فيكون ﴾ أى فيحدث ويوجد لا محالة

---

(وهو بكل خلق) يخلق كل شئ (عليم الذى جعل لكم من الشجر الاخضر نارا) غير العذاب (اذا أنتم) يا أهل مكة (منه توقدون) تقدحون منه النار (أوليس الذى خلق السموات والارض بقادر على أن يخلق) بحيث (مثلهم بلى وهو الخلاق) الباعث (العليم انما أمره) فى البعث (اذا أراد شيأ) اذا أراد أن يكون البعث فيكون البعث (أن يقول له كن فيكون) قيام الساعة

أى فهو كائن موجود لامحالة فحاصل ان الممكنات لحقيقة وتكوينه ولكن عبر عن ايجاده بقوله كن من غير أن كان هناك كاف ونون وكما هو بيان لسرعة الايجاد فانه يكون كلا يثقل قول كن عليكم فكذا لا يثقل على الله ابتداء الخلق واعادتهم فيكون ثم بمعنى على عطف على يقول وأم الرفع فلانه جملة من مبتدأ وخبر لان تقديره فهو يكون معطوفة على مثلها وهى أمره أن يقول له كن فيكون (فسبحان) ﴿ الجزء الثالث والعشرون ﴾ تنزيه لها ﴿ ٢٢٤ ﴾ وصفه بالمشركون وتعجيب من

فهو يكون اى يحدث وهو تمثيل لتأثير قدرته فى مراده بامر المطاع للمطيع فى حصول المأمور من غير امتناع وتوقف وافتقار الى مزاولة عمل واستعمال آلة قطعا لمادة الشبهة وهو قياس قدرة الله تعالى على قدرة الخلق ونصبه ابن عامر والكسائى عطفا على يقول ﴿ فسبحان الذى بيده ملكوت كل شئ ﴾ تنزيه له عما ضربوا له وتعجيب مما قالوا فيه ممايلا بكونه مالكا للملك كله قادرا على كل شئ ﴿ واليه ترجعون ﴾ وعد ووعيد للمقرين والمنكرين وقرأ يعقوب بفتح التاء وعن ابن عباس رضى الله عنهما كنت لا أعلم ما روى فى فضل يس كيف خصت به فاذا انه لهذه الآية وعن عيسى عليه الصلاة والسلام ان لكل شئ قلبا وان قلب القرآن يس من قرأها يريد بها وجه الله غفر الله له وأعطى من الاجر كما قرأ القرآن اثنتين وعشرين مرة وايما قرئ عند اذا نزل به ملك الموت يس نزل بكل حرف منها عشرة الملائكة يقومون بين يديه صفوفا يصلون عليه ويستغفرون له ويشهدون غسله ويتبعون جنازته ويصلون عليه ويشهدون دفنه وايما مسلم قرأ يس وهو فى سكرات الموت لم يقبض ملك الموت روحه حتى يحييه رضوان بشربة من الجنة يشربها وهو على فراشه فيقبض روحه وهو ريان ويمكث فى قبره وهو ريان ولا يحتاج الى حوض من حياض الانبياء حتى يدخل الجنة وهو ريان

## سورة الصافات مكية وآيها مائة واحدى اوثنتان وثمانون

بسم الله الرحمن الرحيم

﴿ والصافات صفا

﴿ فسبحان الذى بيده ملكوت كل شئ ﴾ أى هو مالك كل شئ والتصرف فيه ﴿ واليه ترجعون ﴾ أى ترددون بالموت والله أعلم

### تفسير سورة والصافات وهى مكية وهى مائة

### واثنتان وثمانون آية وثمانمائة وستون كلمة وثلاثة

### آلاف وثمانمائة وستة وعشرون حرفا

بسم الله الرحمن الرحيم

﴿ قوله عز وجل ﴿ والصافات صفا ﴾ قال ابن عباس هم الملائكة يصفون كصفوف

(فسبحان) تنزه نفسه (الذى بيده ملكوت كل شئ) خزائن كل شئ وخلق كل شئ (واليه ترجعون) بعد الموت فيجزيكم بأعمالكم ﴿ ومن السورة التى يذكر فيها الصافات وهى كلها مكية آيها مائة واحدى وثمانون وكلماتها مائة وستون وحروفها ثلاثة آلاف وثمانمائة وتسعة وعشرون ﴿ بسم الله الرحمن الرحيم ﴾ وباسناده عن ابن عباس فى قوله تعالى (والصافات صفا)

الزاجرات زجرا فالتاليات ذكرا) أقسم سبحانه وتعالى بطوائف الملائكة أو بنفوسهم الصافات أقدامها فى الصلاة فالزاجرات لسحاب سوقا أو عن المعاصى بالالهام فالتاليات لكلام الله من الكتب المنزلة وغيرها وهو قول ابن عباس وابن مسعود ومجاهد أو بنفوس العلماء العمال الصافات أقدامها فى التهجد وسائر الصلوات فالزاجرات بالمواعظ والنصائح فالتاليات آيات الله والدارسات شرائعه أو بنفوس الغزاة الصافات أقدامها فى سبيل الله التى تصف الصفوف وتزجر الخيل للجهاد وتتلو الذكر مع ذلك وصفا مصدر مؤكد وكذلك ﴿ ٢٢٥ ﴾ زجرا والفاء ﴿ سورة والصافات ﴾ تدل على ترتيب الصفات

فالزاجرات زجرا فالتاليات ذكرا ﴿ اقسم بالملائكة الصافين فى مقام العبودية على مراتب باعتبار ما تفيض عليهم الانوار الالهية منتظرين لامر الله الزاجرين الاجرام العلوية والسفلية بالتدبير المأمور به فيها او الناس عن المعاصى بالهام الخير او الشياطين عن التعرض لهم التالين آيات الله وجلايا قدسه على انبيائه واوليائه او بطوائف الاجرام المرتبة كالصفوف المرصوصة والارواح المدبرة لها والجواهر القدسية المستغرقة فى بحار القدس يسبحون الليل والنهار لا يفترون او بنفوس العلماء الصافين فى العبادات الزاجرين عن الكفر والفسوق بالحجج والنصائح التالين آيات الله وشرائعه او بنفوس الغزاة الصافين فى الجهاد الزاجرين الخيل والعدو التالين ذكر الله لا يشغلهم عنه مبارزة العدو والعطف لاختلاف الذوات او الصفات والفاء لترتب الوجود كقوله

يالهف زيابة للحارث الصابح فالغانم فالآئب

فان الصف كمال والزجر تكميل بالمنع عن الشر او الاسآقة الى قبول الخير والتلاوة افاضة او الرتبة كقوله عليه الصلاة والسلام رحم الله المحلقين فالمقصرين غيرانه لفضل المتقدم على المتأخر وهذا بالعكس وادغم ابو عمرو وحمزة التآت فيما يليها لتقاربها فانها من طرف اللسان واصول الثنايا ﴿ ان الهكم لواحد ﴾ جواب للقسم والفائدة فيه تعظيم المقسم به وتأكيد المقسم عليه على ما هو المألوف فى كلامهم واما تحقيقه فبقوله تعالى ﴿ رب السموات والارض وما بينهما ورب المشارق ﴾ فان وجودها وانتظامها على الوجه

الخلق فى الدنيا للصلاة (م) عن جابر بن سمرة قال قال رسول الله صلى الله عليه وسلم ألا تصفون كما تصف الملائكة عند ربهم قلنا وكيف تصف الملائكة عند ربهم قال يتمون الصفوف المتقدمة ويتراصون فى الصف لفظ أبى داود وقيل هم الملائكة تصف أجنحتها فى الهواء واقفة حتى يأمرها الله تعالى بما يريد وقيل أراد بالصافات الطير تصف أجنحتها فى الهواء ﴿ فالزاجرات زجرا ﴾ يعنى الملائكة تزجر السحاب وتسوقه وقيل هى زواجر القرآن تنهى وتزجر عن القبيح ﴿ فالتاليات ذكرا ﴾ يعنى الملائكة يتلون ذكر الله تعالى وقيل هم قراء القرآن وهذا كله قسم أقسم الله عز وجل بهذه الاشياء وقيل فيه اضمار تقديره ورب الصافات والزاجرات والتاليات وجواب القسم قوله تعالى ﴿ ان الهكم لواحد ﴾ وذلك ان كفار مكة قالوا أجعل الآلهة الها واحدا فاقسم الله تعالى بهذه الاشياء ان الهكم لواحد وانما أقسم بهذه الاشياء للتنبيه على شرف ذواتها وكمال مراتبها والرد على عبدة الاصنام فى قولهم ثم وصف نفسه فقال تعالى ﴿ رب السموات والارض وما بينهما ﴾ يعنى أنه المالك القادر العالم المنزه عن الشريك ﴿ وقوله ﴿ ورب المشارق ﴾ قيل أراد والمغارب فاكتفى

فى التفاعل فتفيد الفضل للصف ثم الزجر ثم للتلاوة أو على العكس وجواب القسم (ان الهكم لواحد) قيل هو جواب قولهم أجعل الالهة الها واحدا (رب السموات والارض) خبر بعد خبر أو خبر مبتدأ محذوف أى هو رب (وما بينهما ورب المشارق) أى مطالع الشمس وهى ثلاثمائة وستون مشرقا وكذلك المغارب تشرق الشمس كل يوم فى مشرق منها وتغرب فى مغرب ولا تطلع ولا تغرب فى واحد يومين وأما رب المشرقين ورب المغربين فانه أراد مشرق الصيف والشتاء ومغربهما وأما رب

اقسم الله بالملائكة الذين فى السماء صفوفا كصفوف المؤمنين فى الصلاة (فالزاجرات زجرا) اقسم بالملائكة الذين يزجرون السحاب ويؤلفونه (فالتاليات ذكرا) ( قا و خا ٢٩ مس ) اقسم بالملائكة قرأة الكتاب ويقال اقسم بقرأة القرآن (ان الهكم لواحد) بالولد ولا شريك ولهذا كان القسم ان الهكم يا أهل مكة لواحد بلا ولد ولا شريك (رب السموات والارض) خالق السموات والارض (وما بينهما) من الخلائق والعجائب (ورب المشارق)

الكواكب أبو بكر على البدل من محل بزينة أو على اضمار أعني أو على اعمل المصدر منونا في المفعول بزينة الكواكب غيرهم باضافة المصدر الى الفاعل اى بان زانتها الكواكب وأصله بزينة الكواكب أو على اضافته الى المفعول أى بان زان الله الكواكب وحسنها لانها انما زينت السماء لحسنها في أنفسها وأصله بزينة الكواكب اقراءة أبي بكر (وحفظا) محمول على المعنى لان المعنى انا خلقنا الكواكب زينة للسماء وحفظا من الشياطين كما قال ولقد زينا السماء الدنيا بمصابيح وجعلناها رجوما للشياطين أو الفعل المعلل مقدر كانه قيل وحفظا من كل شيطان زيناها بالكواكب أو معناه حفظناها حفظا ﴿ من كل شيطان مارد ﴾ خارج من الطاعة والضمير في ( لايسمعون ) لكل شيطان لانه في معنى الشياطين يسمعون كو في غير أبي بكر وأصله لئلا يسمعون والتسمع تطلب السماء يقال تسمع فسمع أرفع ليسمع وينبغي ان يكون

الاكل مع امكان غيره دليل على وجود الصانع الحكيم ووحدته على ما مر غير مرة ورب بدل من واحدا وخبر ثان او خبر محذوف وما بينهما يتناول افعال العباد فيدل على انها من خلقه والمشارق مشارق الكواكب او مشارق الشمس في السنة وهي ثلاثمائة وستون تشرق كل يوم في واحد وتحسبها تختلف المغارب ولذلك اكتفى بذكرها مع ان المشروق ادل على القدرة وابلغ في النعمة وقيل انها اثنا عشر ألف مشرق وثمانون الف بيت لولم تختلف اوقات الانتقال ﴿ انا زينا السماء الدنيا ﴾ القربى منكم ﴿ بزينة الكواكب ﴾ بزينة هي الكواكب و لاضافة للبيان ويعضده قراءة حمزة ويعقوب وحفص بتنوين زينة وجر الكواكب على ابدالها منه او بزينة هي لها كاضوائها واوضاعها او بان زينا الكواكب فيها على اضافة المصدر الى المفعول فانها كما جاءت اسما كاللبقة جاءت مصدرا كالنسبة ويؤيده قراءة ابي بكر بالتنوين والنصب على الاصل او بان زينها الكواكب على اضافته الى الفاعل وركوز الثوابت في الكرة الثامنة وما عدا القمر من السيارات في السبت المتوسطة بينها وبين السماء الدنيا ان تحقق لم يقدح في ذلك فان اهل الارض يرونها بامرها كجواهر مشرقة مثلا لائذة على سطحها الازرق باشكال مختلفة ﴿ وحفظا ﴾ منصوب باضمار فعله او العطف على زينة باعتبار المعنى كأنه قال انا خلقنا الكواكب زينة للسماء وحفظا ﴿ من كل شيطان مارد ﴾ خارج من الطاعة يرمى الشهب ﴿ لايسمعون

باحدهما قال السدي المشارق ثلاثمائة وستون مشرقا وكذلك المغارب فان الشمس تطلع كل يوم في مشرق وتغرب في مغرب فان قلت قد قال في موضع آخر رب المشرقين ورب المغربين وقال رب المشرق والمغرب فكيف وجه الجمع بين هذه الآيات قلت أراد بالمشرق والمغرب الجهة التي تطلع فيها الشمس وتغرب وأراد بالمشرقين مشرق الصيف ومشرق الشتاء وبالمغربين مغرب الصيف ومغرب الشتاء وبالمشارق والمغارب ما تقدم من قول السدي وقيل كل موضع شرقت عليه الشمس فهو مشرق وكل موضع غربت عليه فهو مغرب وقيل أراد مشارق الكواكب ﴿ قوله تعالى ( انا زينا السماء الدنيا ) يعني التي تلي الارض وهي ادنى السموات الى الارض ( بزينة الكواكب ) قال ابن عباس بضوء الكواكب لان الضوء والنور من احسن الصفات واكملها ولولم تحصل هذه الكواكب في السماء لكانت شديدة الظلمة عند غروب الشمس وقيل زينتها اشكالها المتناسبة والمختلفة في الشكل كشكل الجوزاء وبنات نعش وغيرها وقيل ان الانسان اذا نظر في الليلة المظلمة الى السماء ورأى هذه الكواكب الزواهر مشرقة مثلا لائذة على سطح أزرق نظر غاية الزينة ﴿ وحفظا من كل شيطان مارد ﴾ أي وحفظناها السماء من كل شيطان متمرد يرمون بالشهب ﴿ لايسمعون

مشارق الشتاء والصيف ( انا زينا السماء الدنيا ) اولا ( بزينة الكواكب ) يقول زينت بالكواكب (وحفظا) ( الى ) يقول حفظت بالنجوم ( من كل شيطان مارد ) متمرد شديد ( لايسمعون ) لكي لايسمعوا

كلاما منقطعا مبتدأ اقتصاصا لما عليه حال المسترقة للسمع وأنهم لا يقدرون أن يستمعوا الى كلام الملائكة أو يستمعوا وقيل أصله لئلا يستمعوا فحذفت اللام كما حذفت في جئتك أن تكرمني فبقي أن لا يستمعوا فحذفت ان واهدر عملها كما في قوله ألا أيهذا الزاجري أحضر الوغى وفيه



الى الملأ الاعلى ﴿ كلام مبتدأ لبيان حالهم بعد ما حفظ السماء عنهم ولا يجوز جعله صفة لكل شيطان فانه يقتضي ان يكون الحفظ من شياطين لا يستمعون ولا علة للحفظ على حذف اللام كما في جئتك ان تكرمني ثم حذف ان واهدارها كقوله

الا أيهذا الزاجري احضر الوغى

فان اجتماع ذلك منكر والضمير لكل باعتبار المعنى وتعدية السماع بالى لتضمنه معنى الاصغاء مبالغة لنفيه وتهويلا لما يمنعهم عنه ويدل عليه قراءة حمزة والكسائي وحفص بالتشديد من التسمع وهو تطلب السماع والملأ الاعلى الملائكة او اشرافهم ﴿ ويقذفون ﴾ ويرمون ﴿ من كل جانب ﴾ من جوانب السماء اذا قصدوا صعوده ﴿ دحورا ﴾ علة اى للدحور وهو الطرد او مصدر لانه والقذف متقاربان او حال بمعنى مدحورين او منزوع عنه الباء جمع دحر وهو ما يطرد به ويقويه القراءة بالفتح وهو يحتمل ايضا ان يكون مصدرا كالقبول او صفته اى يقذفون دحورا ﴿ ولهم عذاب ﴾ اى عذاب آخر ﴿ واصب ﴾ دائم وشديد وهو عذاب الآخرة ﴿ الا من خطف الخطفة ﴾ استثناء من واو يسمعون ومن بدل منه والخطف الاختلاس والمراد اختلاس كلام الملائكة مسارقة ولذلك عرف الخطفة وقرئ خطف بالتشديد مفتوح الطاء ومكسورها واصلهما اختطف ﴿ فاتبعه شهاب ﴾ اتبع بمعنى تبع والشهاب ما يرى كأن كوكبا انقض وما قيل من انه بخار يصعد الى الاثير فيشتعل فتخمين ان صح لم يناف ذلك اذ ليس فيه ما يدل على انه ينقض من الفلك ولا في قوله تعالى ولقد زينا السماء الدنيا بمصابيح وجعلناها رجوما للشياطين فان كل نير يحصل في الجو العالي فهو مصباح لاهل الارض وزينة للسماء من حيث انه يرى كأنه على سطحها ولا بعد ان يصير الخارث كما ذكر في بعض الاوقات رجما للشياطين تتصعد الى قرب الفلك للتسمع وما روى ان ذلك حدث بميلاد النبي عليه الصلاة والسلام ان صح فلعل المراد كثرة وقوعه او مصيره دحورا واختلف في ان المرجوم يتأذى به فيرجع او يحترق به لكن قد يصيب الصاعد مرة وقد لا يصيب كالموج لراكب السفينة ولذلك لا يرتدعون عنه رأسا ولا يقال ان

واحد من الطرفين غير مردود على انفراده ولكن اجتماعهما صالح لان يرد بين سمعت فلانا يتحدث وسمعت اليه يتحدث وسمعت حديثه والى حديثه أن المعدى بنفسه يفيد الادراك والمعدى بالى يفيد الاصغاء مع الادراك (الى الملأ الاعلى) أى الملائكة لانهم يسكنون السموات والانس والجن هم الملأ الاسفل لانهم سكان الارض (ويقذفون) يرمون بالشهب (من كل جانب) من جميع جوانب السماء من أى جهة قصدوا الاستراق (دحورا) مفعول له أى ويقذفون للدحور وهو الطرد او مدحورين على الحال أو لان القذف والطرد متقاربان في المعنى وكأنه قيل يدحرون أو قذفا (ولهم عذاب واصب) دائم من الوصوب أى انهم في الدنيا يرجمون بالشهب وقد أعدلهم في الآخرة نوع من العذاب دائم غير منقطع من وصب (الا من) في محل الرفع بدل من الواو في لا يسمعون أى لا يسمع

---

الى الملأ الاعلى ﴿ يعنى الى الملائكة والكتبة لانهم سكان السماء وذلك ان الشياطين يصعدون الى قرب السماء فيسمعوا كلام الملائكة فيخبرون به اولياءهم الانس ويوحون بذلك انهم يعلمون الغيب فنهم الله من ذلك بهذه الشهب وهو قوله تعالى ﴿ ويقذفون ﴾ اى يرمون بها ﴿ من كل جانب ﴾ أى من آفاق السماء ﴿ دحورا ﴾ أى يبعدون عن مجالس الملائكة ﴿ ولهم عذاب واصب ﴾ أى دائم ﴿ الا من خطف الخطفة ﴾ أى اختلس الكلمة من كلام الملائكة ﴿ فاتبعه ﴾ أى لحقه ﴿ شهاب ﴾

---

الشياطين الا الشيطان الذي (خطف الخطفة) أى سلب السلبة يعني أخذ شيأ من كلامهم بسرعة (فأتبعه) لحقه (شهاب) أى نجم

---

(الى الملأ الاعلى) الى كلام الملائكة يعني الحفظة فيما يكون بينهم (ويقذفون من كل جانب) يرمون من كل ناحية يصعدون اليها (دحورا) يدحرون عن السماء واستماع كلام الملائكة (ولهم عذاب واصب) دائم بالنجوم ويقال في النار (الا من خطف الخطفة) الا من اختلس خلسة واستمع استماما الى كلام الملائكة (فأتبعه شهاب

الشيطان من النار فلا يحترق لانه ليس من النار الصرف كما ان الانسان ليس من التراب الخالص مع ان النار القوية اذا استولت على الضعيفة استهلكتها ﴿ ثاقب ﴾ مضيء كأنه يثقب الجو بضوئه ﴿ فاستفتهم ﴾ فاستخبرهم والضمير لمشركي مكة او لبني آدم ﴿ أهم أشد خلقا أم من خلقنا ﴾ من مذكر من ملائكة وسماء والارض وما بينهما والمشارق والكواكب والشهب والثواقب ومن الغرائب العقلاء ويدل عليه اطلاقه وتجيئه بعد ذلك وقرىء من قرأم من عندنا وقوله تعالى ﴿ انا خلقناهم من طين لازب ﴾ فانه الفارق بينهم وبينها لا بينهم وبين من قبلهم كعاد وثمود ولان المراد اثبات المعاد ورد استحالتهم والامر فيه بالاضافة اليهم والى من قبلهم سواء وتقريره ان استحالة ذلك اما لعدم قابلية المادة ومادتهم الاصلية هي الطين اللازب الحاصل من ضم الجزء المائي الى الجزء الارضي وهما باقيان قابلان للانضمام بعد وقد علموا ان الانسان الاول انما تولد منه بلا اعتراضهم بحدوث العالم او بقصة آدم وشاهدوا تولد كثير من الحيوانات منه بالتوسط مواقعة فلزمهم ان يجوزوا اعادتهم لذلك واما لعدم قدرة الفاعل فان من قدر على خلق هذه الاشياء قدر على خلق ما يشبهه بالاضافة اليها حسبما ومن ذلك بدأهم اولا وقدرته ذاتية لا تتغير ﴿ بل عجبت ﴾ من قدرة الله وانكارهم البعث

ثاقب ﴿ أي كوكب مضيء قوي لا يخطئه بل يقتله ويحرقه أو يخبله وقيل سمي النجم الذي ترمى به الشياطين ثاقبا لانه يثقبهم فان قلت كيف يمكن أن تذهب الشياطين الى حيث يعلمون ان الشهب تحرقهم ولا يصلون الى مقصودهم ثم يعودون الى مثل ذلك مرات تحليلا ودون الى استراق السمع مع علمهم انهم لا يصلون اليه طمعا في السلامة ورجاء نيل المقصود كراكب البحر يغالب على ظنه حصول السلامة ﴿ وقوله عز وجل ﴿ فاستفتهم ﴾ يعني سل أهل مكة ﴿ أهم أشد خلقا أم من خلقنا ﴾ يعني من السموات والارض والجبال وهو استفتهم تقرير اي هذه الاشياء أشد خلقة وقيل أم من خلقنا يعني من الامم الخالية والمعنى سؤلاء ليسوا باحكم خلقا من غيرهم من الامم وقد أهلكناهم بتكذيبهم فالذي يؤمن هؤلاء من العذاب ثم ذكر ما خلقوا فقال تعالى ﴿ انا خلقناهم من طين لازب ﴾ يعني آدم من طين جيد حر لاصق يتمسك باليد وقيل من طين نتن ﴿ بل عجبت ﴾ قرىء بالضم على اسناد التعجب الى الله تعالى وليس هو ان التعجب من الآدميين لان التعجب من النفس يحمل على انكار الشيء وتعظيمه والتعجب من الله تعالى محمول على تعظيم تلك الحالة ان كانت قبيحة فيترتب عليها العقاب وان كانت حسنة فيترتب عليها الثواب وقيل قد يكون بمعنى الانكار والذم وقد يكون بمعنى الاستحسان والرضا كما جاء في الحديث عجب ربكم من شاب ليست له صبوة وفي حديث آخر عجب ربكم من ألمكم وقنوطكم وسرعة اجابته اياكم وقوله من ألمكم الالم أشد القنوط وقيل هو رفع الصوت بالبكاء وسئل الجنيد رحمه الله تعالى عن هذه الآية فقال ان الله لا يعجب من شيء ولكن وافق رسوله وما عجب رسوله قل وان تعجب فعجب قولهم أي هو كما تقوله وقرىء بفتح التاء على أنه خطاب للنبي صلى الله عليه وسلم أي عجبت من تكذيبهم إياك وهم يسخرون من تعجبك وقيل عجب نبي الله صلى الله عليه وسلم

ثاقب) الحقه نجم مضيء يحرقه (فاستفتهم) سل أهل مكة (أهم أشد خلقا) بعثا (ممن خلقنا) قبلهم من الملائكة وسائر الخلق (انا خلقناهم من طين) من آدم وآدم من طين (لازب) لاصق (بل عجبت) بالحمد من تكذيبهم (من)

﴿ ويسخرون ﴾ من تعجبك وتقريرك للبعث وقرأ حمزة والكسائى بضم التاء اى يبلغ كمال قدرتى وكثرة خلائقى انى تعجبت منها وهؤلاء لجهلهم يسخرون منها او عجبت من ان ينكر البعث ممن هذه افعاله وهم يسخرون ممن يجوزه والتعجب من الله اما على الفرض والتخييل او على معنى الاستعظام اللازم له فانه روعة تعترى الانسان عند استعظامه الشئ وقيل انه مقدر بالقول اى قل يا محمد بل عجبت ﴿ واذا ذكروا لا يذكرون ﴾ واذا وعظوا بشئ لا يتعظون به اواذا ذكرلهم مايدل على صحة الحشر لا يتفطنون به لبلادتهم وقلة فكرهم ﴿ واذا رأوا آية ﴾ معجزة تدل على صدق القائل به ﴿ يستسخرون ﴾ يبالغون فى السخرية ويقولون انه سحر او يستدعى بعضهم من بعض ان يسخر منها ﴿ وقالوا ان هذا ﴾ يعنون مايرونه ﴿ الا سحر مبين ﴾ ظاهر سحريته ﴿ أئذا متنا وكنا ترابا وعظاما انا لمبعوثون ﴾ صله انبعث اذا متنا فبدلوا الفعلية بالاسمية وقدموا الظرف وكرروا الهمزة مبالغة فى الانكار واشعارا بان البعث مستنكر فى نفسه وفى هذه الحالة اشد استنكارا فهو ابلغ من قراءة ابن عامر بطرح الهمزة الاولى وقراءة نافع والكسائى ويعقوب بطرح الثانية ﴿ او آباؤنا الاولون ﴾ عطف على محل ان واسمها او على الضمير فى مبعوثون فانه مفصول منه بهمزة الاستفهام لزيادة الاستبعاد ليعد زمانهم وسكن نافع برواية قالون وابن عامر الواو على معنى التردد ﴿ قل نعم وانتم داخرون ﴾ صاغرون وانما اكتفى به فى الجواب لسبق مايدل على حوازه وقيام المعجزة على صدق المخبر عن وقوعه وقرئ قال اى الله او الرسول وقرأ الكسائى وحده نعم بالكسر وهو لغة فيه ﴿ فانما هى زجرة واحدة ﴾ جواب شرط مقدر اى اذا كان ذلك فانما البعثة زجرة اى صيحة واحدة هى النفخة الثانية من زجر الراعى غنمه اذا صاح عليها واسرها فى الاعادة كاسرها فى الابداء ولذلك

---

من هذا القرآن حين أنزل وضلال بنى آدم وذلك ان النبى صلى الله عليه وسلم كان يظن ان كل من يسمع القرآن يؤمن به فلما سمع المشركون القرآن وسخروا منه ولم يؤمنوا به عجب من ذلك النبى صلى الله عليه وسلم فقال الله تعالى بل عجبت ﴿ ويسخرون واذا ذكروا لا يذكرون ﴾ أى واذا وعظوا لا يتعظون (واذا رأوا آية) قال ابن عباس يعنى انشقاق القمر ﴿ يستسخرون ﴾ أى يستهزؤن وقيل يستدعى بعضهم بعضا الى أن يسخر ﴿ وقالوا ان هذا الا سحر مبين ﴾ أى بين ﴿ أئذا متنا وكنا ترابا وعظاما أئنا لمبعوثون ﴾ أو آباؤنا الاولون قل نعم وأنتم داخرون ﴿ فانما هى زجرة واحدة ﴾ اى صيحة واحدة وهى نفخة البعث

﴿ ويسخرون ﴾ من تعجبك وتقريرك للبعث وقرأ حمزة والكسائى بضم التاء اى بلغ كمال قدرتى وكثرة خلائقى انى تعجبت منها وهؤلاء لجهلهم يسخرون منها او عجبت من ان ينكر البعث ممن هذه افعاله وهم يسخرون ممن يجوزه والتعجب من الله اما على الفرض والتخييل او على معنى الاستعظام اللازم له فانه روعة تعترى الانسان عند استعظامه الشئ وقيل انه مقدر بالقول اى قل يا محمد بل عجبت ﴿ واذا ذكروا لا يذكرون ﴾ واذا وعظوا بشئ لا يتعظون به اواذا ذكر لهم مايدل على صحة الحشر لا يتفطنون به لبلادتهم وقلة فكرهم ﴿ واذا رأوا آية ﴾ معجزة تدل على صدق القائل به ﴿ يستسخرون ﴾ يبالغون فى السخرية ويقولون انه سحر او يستدعى بعضهم من بعض ان يسخر منها ﴿ وقالوا ان هذا ﴾ يعنون مايرونه ﴿ الا سحر مبين ﴾ ظاهر سحريته ﴿ أئذا متنا وكنا ترابا وعظاما أئنا لمبعوثون ﴾ صله انبعث اذا متنا فبدلوا الفعلية بالاسمية وقدموا الظرف وكرروا الهمزة مبالغة فى الانكار واشعارا بان البعث مستنكر فى نفسه وفى هذه الحالة اشد استنكارا فهو ابلغ من قراءة ابن عامر بطرح الهمزة الاولى وقراءة نافع والكسائى ويعقوب بطرح الثانية ﴿ او آباؤنا الاولون ﴾ عطف على محل ان واسمها او على الضمير فى مبعوثون فانه مفصول منه بهمزة الاستفهام لزيادة الاستبعاد ليعد زمانهم وسكن نافع برواية قالون وابن عامر الواو على معنى التردد ﴿ قل نعم وانتم داخرون ﴾ صاغرون وانما اكتفى به فى الجواب لسبق مايدل على حوازه وقيام المعجزة على صدق المخبر عن وقوعه وقرئ قال اى الله او الرسول وقرأ الكسائى وحده نعم بالكسر وهو لغة فيه ﴿ فانما هى زجرة واحدة ﴾ جواب شرط مقدر اى اذا كان ذلك فانما البعثة زجرة اى صيحة واحدة هى النفخة الثانية من زجر الراعى غنمه اذا صاح عليها واسرها فى الاعادة كاسرها فى الابداء ولذلك

وعظوا بالقرآن ( لا يذكرون ) لا يتعظون ( واذا رأوا ) أهل مكة (آية) علامة مثل انشقاق القمر وكسوف الشمس ( يستسخرون ) يهزؤن بها ( وقالوا ان هذا ) ماهذا الذى أتانا به محمد عليه السلام (الا سحر مبين) كذب بين ( أئذا متنا وكنا ) صرنا ( ترابا وعظاما ) بالية (أئنا لمبعوثون) نحيون بعد الموت قل لهم يا محمد نعم قالوا ( أو آباؤنا الاولون ) الاقدمون مثلنا (قل نعم وأنتم) وهم (داخرون) صاغرون ذليلون ( فانما هى زجرة واحدة ) نفخة واحدة وهى

أويا لنون فى السخرية (وقالوا ان هذا) ماهذا (الا سحر مبين) ظاهر (أئذا) استفهام انكار (متنا وكنا ترابا وعظاما أئنا لمبعوثون) اى انبعث اذا كنا ترابا وعظاما (أو آباؤنا) معطوف على محل ان واسمها أو على الضمير فى مبعوثون والمعنى أيبعث أيضا آباؤنا على زيادة الاستبعاد يعنون انهم اقدم فبعثهم أبعد وأبطل أو آباؤنا بسكون الواو مدنى وشامى أى أيبعث واحد منا على المبالغة فى الانكار (الاولون) الاقدمون (قل نعم) تبعثون نعم على وجهى القتان (وأنتم داخرون) صاغرون (فانما هى) جواب شرط مقدر تقديره اذا كان كذلك فماهى الا زجرة واحدة) وهى لا ترجع الى شئ انما هى مبهمة موضحها خبرها

اياك (ويسخرون) هم منك ومن تعجبك أو عجبت من انكارهم البعث وهم يسخرون من أمر البعث بل عجبت جزة وعلى أى استفظمت والعجب روعة تعترى الانسان عند استعظام الشئ فمجرد لمعنى الاستعظام فى حقه تعالى لابد لايجوز عليه الروعة أو معناه قل يا محمد بل عجبت (واذا ذكروا لا يذكرون) ودأبهم انهم اذا وعظوا بشئ لا يتعظون به (واذا رأوا آية) معجزة كانشقاق القمر ونحوه (يستسخرون) بستدعى بعضهم بعضا ان يسخر منها

ويجوز وقفا البتة زجرة واحدة وهي النفخة الثانية والزجرة الصيحة من قولك زجر الراعي الابل أو الغنم اذا صاح عليها
( فاذاهم ) أحياء بصراء ( ينظرون ) الى سوء أعمالهم أو ينتظرون ما يحل بهم ( وقالوا ياويلنا ) لويل كلمة يقولها القائل وقت
الهلكة ( هذا يوم الدين ) أي اليوم الذي ندان فيه أي نجازى باعمالنا ( هذا يوم الفصل ) يوم القضاء والفرق بين فرق الهدى
والضلال ( الذي كنتم به تكذبون ) ثم يحتمل أن يكون هذا اليوم للدين الى قوله احشروا من كلام الكفرة بعضهم مع بعض وأن
يكون من كلام الملائكة لهم ﴿ الجزء الثالث والعشرون ﴾ وان ﴿ ٢٣٠ ﴾ يكون ياويلنا هذا يوم الدين

ترتب عليها ﴿ فاذاهم ينظرون ﴾ فاذا هم قيام من مراقدهم احياء يبصرون او ينتظرون
ما يفعل بهم ﴿ وقالوا ياويلنا هذا يوم الدين ﴾ اليوم الذي نجازى باعمالنا وقد تم به كلامهم
وقوله ﴿ هذا يوم الفصل الذي كنتم به تكذبون ﴾ جواب الملائكة وقيل هو ايضا من
كلام بعضهم لبعض والفصل القضاء او الفرق بين المحسن والمسيء ﴿ احشروا الذين
ظلموا ﴾ امر الله للملائكة او امر بعضهم لبعض بحشر الظلمة من مقامهم الى الموقف
وقيل منه الى الجحيم ﴿ وازواجهم ﴾ واشباههم عابد الصنم مع عبدة الصنم وعابد
الكوكب مع عبدته كقوله تعالى وكنتم ازواجا ثلاثة او نساءهم اللاتي على دينهم او قرناءهم
من الشياطين ﴿ وما كانوا يعبدون من دون الله ﴾ من الاصنام وغيرها زيادة في تحسيرهم
وتخجيلهم وهو عام مخصوص بقوله تعالى ان الذين سبقت لهم منا الحسنى الآية وفيه
دليل على ان الذين ظلموا هم المشركون ﴿ فاهدوهم الى صراط الجحيم ﴾ فعرفوهم طريقها
ليسلكوها ﴿ وقفوهم ﴾ احبسوهم في الموقف ﴿ انهم مسؤلون ﴾ عن عقائدهم واعمالهم

﴿ فاذاهم ينظرون ﴾ يعني احياء ﴿ وقالوا ياويلنا هذا يوم الدين ﴾ يعني يوم الحساب
والجزاء ﴿ هذا يوم الفصل ﴾ اي القضاء وقيل بين المحسن والمسيء ﴿ الذي
كنتم به تكذبون ﴾ أي في الدنيا ﴿ احشروا ﴾ أي أجمعوا ﴿ الذين ظلموا ﴾
أي أشركوا وقيل هو عام في كل ظالم ﴿ وأزواجهم ﴾ أي أشباههم وأمثالهم فكل
طائفة مع مثلها فاهل الخمر مع أهل الخمر وأهل الزنا مع اهل الزنا وقيل أزواجهم أي
قرناءهم من الشياطين يقرن كل كافر مع شيطانه في سلسلة وقيل أزواجهم المشركات
﴿ وما كانوا يعبدون من دون الله ﴾ أي في الدنيا يعني الاصنام والطواغيت وقيل ابليس
وجنوده ﴿ فاهدوهم الى صراط الجحيم ﴾ قال ابن عباس اي دلوهم الى طريق النار ﴿ وقفوهم ﴾
أي احبسوهم ﴿ انهم مسؤلون ﴾ ما سيقوا الى النار حبسوا عند الصراط للسؤال قال ابن
عباس عن جميع أقوالهم وأفعالهم ويروى عنه عن لا اله الا الله وروى عن أبي برزة أن
رسول الله صلى الله عليه وسلم قال لا تزول قدما عبد يوم القيامة حتى يسئل عن أربع عن
عمره فيما أفناه وعن علمه ماذا عمل به وعن ماله من أين اكتسبه وفيما أنفقه وعن جسمه
فيما ابلاه وفي رواية عن شبابه فيما أبلاه أخرجه الترمذي وله عن أنس ان رسول الله صلى الله
عليه وسلم قال ما من داع دعا الى شيء الا كان موقوفا يوم القيامة لازما به لا يفارقه وان دعا

نفخة البعث ( فاذاهم ) قيام من القبور ( ينظرون ) ماذا يؤمرون به ( وقالوا ) اذا قاموا من القبور ( ياويلنا هذا يوم الدين ) يوم الحساب فتقول لهم الملائكة ( هذا يوم الفصل ) يوم القضاء بينكم وبين المؤمنين ( الذي كنتم به ) في الدنيا ( تكذبون ) لما لا يكون فيقول الله للملائكة ( رجل ) ( احشروا الذين ظلموا ) أشركوا ( وأزواجهم ) قرناءهم وضرباءهم من الجن والانس والشياطين ( وما كانوا يعبدون من دون الله ) من الاصنام ( فاهدوهم ) فادهبوا بهم ( الى صراط الجحيم ) الى وسط النار يقول الله للملائكة ( وقفوهم ) احبسوهم على النار ( انهم مسئولون ) عن هذا القول

من كلام الكفرة وهذا يوم الفصل من كلام الملائكة جوابا لهم ( احشروا ) خطاب الله للملائكة ( الذين ظلموا ) كفروا ( وأزواجهم ) أي وأشباههم وقرناءهم من الشياطين او نساءهم الكافرات والواو بمعنى مع وقيل للعطف وقرئ بالرفع عطفا على الضمير في ظلموا ( وما كانوا يعبدون من دون الله ) أي الاصنام ( فاهدوهم ) دلوهم عن الاصمعي هديته في الدين هدى وفي الطريق هداية ( الى صراط الجحيم ) طريق النار ( وقفوهم ) احبسوهم ( انهم مسؤلون ) عن أقوالهم وأفعالهم

(مالكم لاتناصرون) أي لاينصر بعضكم بعضا وهذا توبيخ لهم بالعجز عن التناصر بعد ما كانوا متناصرين في الدنيا وقيل هو جواب لابي جهل حيث قال يوم بدر نحن جميع منتصر وهو في موضع النصب على الحال أي مالكم غير متناصرين (بل هم اليوم مستسلمون) منقادون أو مؤتسلم بعضهم بعضا وخذله عن عجز وكلهم مستسلم غير منتصر (وأقبل بعضهم على بعض) أي التابع على المتبوع (يتساءلون) يتخاصمون (قالوا) أي الاتباع للمتبوعين (انكم كنتم تأتوننا عن اليمين) عن القوة والقهر اذ اليمين ﴿٢٣١﴾ موصوفة بالقوة وبها تقع السورة والصفات البطش أي انكم تحملوننا على الضلال وتقسروننا عليه (قالوا) أي الرؤساء (بل لم تكونوا مؤمنين) أي بل أبيتم أنتم الايمان وأعرضتم عنه مع تمكنكم منه مختارين له على الكفر غير ملجئين (وما كان لنا عليكم من سلطان) تسلط تسلبكم به تمكنكم واختياركم (بل كنتم قوما طاغين) بل كنتم قوما مختارين الطغيان (فحق علينا) فلزمنا جميعا (قول ربنا انا لذائقون) عني وعيد الله بانا ذائقون لعذابه لامحالة لعلمه بحالنا ولو حكى الوعيد كما هو لقال انكم لذائقون ولكنه عدل به الى لفظ المتكلم لانهم متكلمون بذلك عن أنفسهم ونحوه قوله «وما لي لا أعبد الذي فطرني وإليه ترجعون» ولو حكى قولها لقال وما لك لا تعبد الذي فطرك (مالكم لا تناصرون)

والواو لاتوجب الترتيب مع جواز ان يكون موقفه ﴿مالكم لاتناصرون﴾ لاينصر بعضكم بعضا بالتخليص وهو توبيخ وتقريع ﴿بل هم اليوم مستسلمون﴾ منقادون لعجزهم وانسداد الحيل عليهم واصل الاستسلام طلب السلامة او متسالمون كأنه يسلم بعضهم بعضا ويخذله ﴿واقبل بعضهم على بعض﴾ يعني الرؤساء والاتباع او الكفرة والقرناء ﴿يتساءلون﴾ يسأل بعضهم بعضا للتوبيخ ولذلك فسر بيتخاصمون ﴿قالوا انكم كنتم تأتوننا عن اليمين﴾ عن اقوى الوجوه وايمنها او عن الدين او عن الخير كأنكم تنفعوننا نفع السانح فتبعناكم وهلكنا مستعار من يمن الانسان الذي هو اقوى الجانبين واشرفهما وانفعهما ولذلك سمي يمينا ويتمن بالسانح او عن القوة والقهر فتقسروننا على الضلال او عن الحلف فانهم كانوا يحلفون لهم انهم على الحق ﴿قالوا بل لم تكونوا مؤمنين وما كان لنا عليكم من سلطان بل كنتم قوما طاغين﴾ اجابهم الرؤساء اولا بمنع اضلالهم بانهم كانوا ضالين في انفسهم وثانيا بانهم ما اجبروهم على الكفر اذلم يكن لهم عليهم تسلط وانما جنحوا اليه لانهم كانوا قوما مختارين الطغيان ﴿فحق علينا قول ربنا انا لذائقون

رجل رجلا ثم قرأ وقفوهم انهم مسؤلون ﴿مالكم لاتناصرون﴾ اي تقول لهم خزنة جهنم توبيخا مالكم لاينصر بعضكم بعضا وهذا جواب لابي جهل حيث قال يوم بدر نحن جميع منتصر قال الله تعالى ﴿بل هم اليوم مستسلمون﴾ قال ابن عباس خاضعون وقيل منقادون والمعنى هم اليوم أذلاء منقادون لاحيلة لهم ﴿وأقبل بعضهم على بعض﴾ يعني الرؤساء والاتباع ﴿يتساءلون﴾ أي يتخاصمون ﴿قالوا﴾ يعني الرؤساء للاتباع ﴿انكم كنتم تأتوننا عن اليمين﴾ أي من قبل الدين فتضلونا وتروننا ان الدين ماتضلوننا به وقيل كان الرؤساء يحلفون لهم ان الدين الذي يدعونهم اليه هو الحق والمعنى انكم حلفتم لنا فوثقنا بايمانكم وقيل عن اليمين أي عن العزة والقدرة والقول الاول أصح ﴿قالوا﴾ يعني الرؤساء للاتباع ﴿بل لم تكونوا مؤمنين﴾ أي لم تكونوا على حق حتى نضلكم عنه بل كنتم على الكفر ﴿وما كان لنا عليكم من سلطان﴾ أي من قوة وقدرة فنقهركم على متابعتنا ﴿بل كنتم قوما طاغين﴾ أي ضالين ﴿فحق علينا﴾ أي وجب علينا جميعا ﴿قول ربنا﴾ يعني كلمة العذاب وهي قوله تعالى لأملأن جهنم من الجنة والناس أجمعين ﴿انا لذائقون﴾

لاتمنعون من عذاب الله ولا يمنع بعضكم بعضا ويقال انهم مسئولون عن تركهم لا اله الا الله (بل هم اليوم) وهو يوم القيامة (مستسلمون) استسلم العابد والمعبود لله وعلموا ان الحق لله (وأقبل بعضهم على بعض) الانس على الشياطين والسفلة على القادة (يتساءلون) يتلاومون ويتخاصمون (قالوا) يعني الانس للشياطين (انكم كنتم تأتوننا عن اليمين) تغوننا عن الدين (قالوا) يعني الشياطين للانس (بل لم تكونوا مؤمنين) بالله (وما كان لنا عليكم من سلطان) من عذر ﴿بل أنتم قوم طاغين) كافرين بالله (فحق علينا) فوجب علينا (قول ربنا) بالسخط والعذاب (انا لذائقون) العذاب في النار

( فاغويناكم ) فدعوناكم الى الغي ( انا كنا غاوين ) فاردنا اغواءكم لتكونوا أمثالنا ( فانهم ) فان الاتباع والمتبوعين جميعا ( يومئذ ) يوم القيامة ( في العذاب مشتركون ) كما كانوا مشتركين في الغواية ( انا كذلك نفعل بالمجرمين ) أي بالمشركين فامش ذلك الفعل { الجزء الثاث والعشرون } نفعل بكل مجرم ﴿ ٢٣٢ ﴾ ( انهم كانوا اذا قيل لهم لا اله الا الله

فاغوينا كم انا كنا غاوين ﴿ ثم بينوا ان ضلال الفريقين ووقوعهم في العذاب كان امرا مقضيا لامحيص لهم عنه وان غاية ما فعلوا بهم انهم دعوهم الى ما انتى لانهم كانوا على التي فاحبوا ان يكونوا مثلهم وفيه ايماء بان غوايتهم في الحقيقة ليست من قبلهم اذ لو كان كل غواية لاغواء غاوفمن اغواهم ﴿ فانهم ﴾ وان الاتباع والمتبوعين ﴿ يومئذ في العذاب مشتركون ﴾ كما كانوا مشتركين في الغواية ﴿ انا كذلك ﴾ مثل ذلك الفعل ﴿ نفعل بالمجرمين ﴾ بالمشركين لقوله تعالى ﴿ انهم كانوا اذا قيل لهم لا اله الا الله يستكبرون ﴾ اى عن كلمة التوحيد اوعلى من يدعوهم اليها ﴿ ويقولون أئنا لتاركوا آلهتنا لشاعر مجنون ﴾ يعنون محمدا عليه السلام ﴿ بل جاء بالحق وصدق المرسلين ﴾ ردعليهم بان ماجاء به من التوحيد حق قام به البرهان وتطابق عليه المرسلون ﴿ انكم لذائقوا العذاب الاليم ﴾ بالاشراك وتكذيب الرسول وقرئ بنصب العذاب على تقدير النون كقوله ولاذا كر الله الاقليلا

وهو ضعيف في غير المحلى باللام وعلى الاصل ﴿ وما تجزون الا ماكنتم تعملون ﴾ الامثل ماعملتم ﴿ الا عباد الله المخلصين ﴾ استثناء منقطع الا ان يكون الضمير في تجزون لجميع المكلفين فيكون استثناؤهم عنه باعتبار المماثلة فان ثوابهم مضاعف والمنقطع ايضا بهذا الاعتبار ﴿ اولئك لهم رزق معلوم ﴾ خصائصه من الدوام وتحض اللذة ولذلك فسره بقوله ﴿ فواكه ﴾ فان الفاكهة ما يقصد للتلذذ دون التغذي

يعني ان الضال والمضل جميعا في النار ﴿ فاغويناكم ﴾ يعني فاضللناكم عن الهدى ودعوناكم الى ما كنا عليه ﴿ انا كنا غاوين ﴾ أي ضالين قال الله تعالى ﴿ فانهم يومئذ في العذاب مشتركون ﴾ يعني الرؤساء والاتباع ﴿ انا كذلك نفعل بالمجرمين ﴾ قال ابن عباس الذين جعلوا لله شركاء ثم بين تعالى أنهم انما وقعوا في ذلك العذاب باستكبارهم عن التوحيد فقال تعالى ﴿ انهم كانوا اذا قيل لهم لا اله الا الله يستكبرون ﴾ أي يتكبرون عن كلمة التوحيد ويمتنعون منها ﴿ ويقولون أئنا لتاركوا آلهتنا لشاعر مجنون ﴾ يعنون محمد صلى الله عليه وسلم قال الله تعالى ردا عليهم ﴿ بل جاء بالحق وصدق المرسلين ﴾ يعني انه انما أتى بما أتى به المرسلون قبله من الدين والتوحيد ونفي الشرك ﴿ انكم لذائقوا العذاب الاليم وما تجزون الا ماكنتم تعملون ﴾ أي في الدنيا من الشرك والتكذيب ﴿ الا ﴾ أي لكن وهو استثناء منقطع ﴿ عباد الله المخلصين ﴾ أي الموحدين ﴿ أولئك لهم رزق معلوم ﴾ يعني بكرة وعشيا وقيل حين يشتهونه يؤتون به وقيل انه معلوم الصفة من طيب طعم ولذة ورائحة وحسن منظر ثم وصف ذلك الرزق فقال تعالى ﴿ فواكه ﴾ جمع فاكهة وهي الثمار كلها

يستكبرون ) انهم كانوا اذا سمعوا بكلمة التوحيد استكبروا وأبوا الا الاشراك ( ويقولون أئنا ) بهمزتين شامي وكسوفي ( لتاركوا آلهتنا لشاعر مجنون ) يعنون محمدا عليه السلام ( ل ) جاء بالحق ) رد على المشركين ( وصدق المرسلين ) كقوله مصدقا لما بين يديه انكم لذائقوا العذاب الاليم وما تجزون الا ماكنتم تعملون } بلا زيادة ( الا عباد الله المخلصين ) بفتح اللام كوفي ومدني وكذا في حم عسق أي لكن عباد الله على الاستثناء المنقطع ( أولئك لهم رزق معلوم فواكه ) فسر الرزق ( فاغوينا كم ) أضللنا كم عن الدين ( انا كنا غاوين ) ضالين عن الدين ( فانهم يومئذ ) يوم القيامة ( في العذاب مشتركون ) العابد والمعبود ( انا كذلك ) هكذا ( نفعل ) بالمجرمين ) المشركين ( انهم كانوا اذا قيل لهم ) في الدنيا قولوا ( لا اله الا الله يستكبرون ) يعاظمون عن ذلك ( ويقولون أئنا لتاركوا آلهتنا ) عبادة آلهتنا ( لشاعر مجنون ) يختلق يعنون محمدا صلى الله عليه وسلم ( بل جاء ) محمد عليه السلام ( بالحق ) بالقرآن والتوحيد ( وصدق المرسلين ) وبتصديق المرسلين قبله ( انكم ) يا أهل مكة ( لذائقوا العذاب الاليم ) وجميع من النار ( وما تجزون ) في الآخرة ( الا ما كنتم تعملون ) في الدنيا في الكفر والشرك ( الا عباد الله المخلصين ) المعصومين من الكفر والشرك وبقال المخلصين بالعبادة والتوحيد ان قرأت بخفض اللام ( أولئك لهم رزق معلوم ) طعام معروف على قدر غدوة وعشية في الدنيا وليس ثم بكرة ولا عشية ( فواكه )

النار (فاطلع) فابصرها (فرآه) أى قرينه (فى سواء الجحيم) فى وسطها (قال تالله ان كدت لتردين) لتهلكنى وتغوينى (ولولا نعمة ربى) وهى العصمة والتوفيق فى الاستمساك بعروة الاسلام (لكنت من المحضرين) من الذين أحضروا العذاب كما أحضرت أنت وأشباهك (أفما نحن بميتين الا موتتنا الاولى وما نحن بمعذبين) الفاء عطف على محذوف تقديره أنحن مخلدون منعمون فما نحن بميتين ولا معذبين (ان هذا لهو الفوز العظيم) سورة والصافات ٢٣٥ والمعنى ان هذا حال

جعل الملائم سبب ملائمه من حيث ان ادب الخدمة يمنع الاستبداد به وخص الملائكة على وضع الفصل موضع المفصل كقوله

هم الآمرون الخير والفاعلونه

اوشبه اسم الفاعل بالمضارع ﴿واطلع﴾ عليهم ﴿فرآه﴾ اى قرينه ﴿فى سواء الجحيم﴾ وسطه ﴿قال تالله ان كدت لتردين﴾ لتهلكنى بغواء وتغرينى بالغين وان هى الخفيفة واللام هى الفارقة ﴿ولولا نعمة ربى﴾ بالهداية والعصمة ﴿لكنت من المحضرين﴾ معك فيها ﴿أفما نحن بميتين﴾ عطف على محذوف اى أنحن مخلدون منعمون فما نحن بميتين اى بمن شأنه الموت وترى ﴿بمائتين﴾ الا موتتنا الاولى ﴿التى كانت فى الدنيا وهى منتزعة فى التحقيق من الاحياء والسؤال وتصبها على المصدر من اسم الفاعل وقرئ على الاستثناء المنقطع ﴿وما نحن بمعذبين﴾ كالكفار وذلك تمام كلامه تقريرا له او معاودة الى مكالمة جليسه تحدثا بنعمة الله وشكرها وتعجبا منها وتعريضا لآخرين بالتوبيخ ﴿ان هذا لهو الفوز العظيم﴾ يحتمل ان يكون من كلامهم وان يكون كلام الله تقريرا له والاشارة الى ما هم عليه من النعمة والخلود والامن من العذاب ﴿لمثل هذا فليعمل العاملون﴾ اى لنيل مثل هذا ينبغى ان يعمل العاملون

﴿فاطلع﴾ أى المؤمن بان ينظر فى جهة كوى ينظر منها أهل النار ﴿فرآه﴾ قرآه فى سواء الجحيم ﴿أى فى وسطى قرينه فى وسط النار حتى وسط الذين هم سواء لاستواء جوانبه منه ﴿قال تالله ان كدت لتردين﴾ أى والله لقد قاربت ان تهلكنى وقيل تغوينى ومن أغوى انسانا فقد أردى نفسه ﴿ولولا نعمة ربى﴾ أى رحمته وانعامه على بالاسلام ﴿لكنت من المحضرين﴾ أى معك فى النار ﴿أفما نحن بميتين﴾ أى فى الجنة ﴿الا موتتنا الاولى﴾ أى فى الدنيا ﴿وما نحن بمعذبين﴾ أى هذا هو الذى نتولى هذا الكافر حين يدخل الملائكة فتقول الملائكة لهم لا وتقولون لا ﴿ان هذا لهو الفوز العظيم﴾ أى النجاة والخلود ﴿فليعمل العاملون﴾ أى فى الدنيا فى نعيم لا يموتون ولا معذبون ليفرحوا بما هم فيه من النعيم لا على طريق الاستفهام لانهم قد علموا ذلك وانما قالوه ليزيدوا سرورا بما هم فيه وقيل بقوله ﴿أفما نحن﴾ على جهة التعجب من نعمة الله عليهم ﴿أى الذين هذه صفتهم ﴿بميتين﴾ بمائتين ﴿الا موتتنا الاولى﴾ التى كانت فى الدنيا ﴿وما نحن بمعذبين﴾ بعذاب الآخرة ﴿ان هذا﴾ الذى نحن فيه من الخلود والنعيم ﴿لهو الفوز العظيم﴾ الظفر الذى لا ظفر فوقه ﴿لمثل هذا﴾ النعيم ﴿فليعمل العاملون﴾ فليعمل العاملون لله بطاعته لان هذا النعيم لا يدرك الا بطاعة الله ﴿أذلك﴾ الذى ذكرنا من النعيم ﴿خير نزلا﴾ ما يقدم للنازل ﴿أم شجرة الزقوم﴾ ما يقدم لاهل النار ﴿انا جعلناها﴾ اى الشجرة ﴿فتنة للظالمين﴾ محنة لهم يعذبون بها ﴿انها شجرة تخرج فى أصل الجحيم﴾ اى قعر النار ﴿طلعها﴾ ثمرها ﴿كأنه رؤوس الشياطين﴾ فى قبح المنظر ﴿فانهم لآكلون منها﴾ من الشجرة ﴿فمالئون منها البطون﴾ فيملأون بطونهم من الزقوم ﴿ثم ان لهم عليها﴾ فوق الزقوم ﴿لشوبا من حميم﴾ يشوب طعامهم فيخلط به فيقطع أمعاءهم ﴿ثم ان مرجعهم لالى الجحيم﴾ بعد ما يأكلون ويشربون ﴿انهم ألفوا آباءهم ضالين﴾ عن الحق ﴿فهم على آثارهم يهرعون﴾ يسرعون ﴿ولقد ضل قبلهم أكثر الاولين﴾ الامم الخالية ﴿ولقد أرسلنا فيهم منذرين﴾ رسلا ينذرونهم العذاب ﴿فانظر كيف كان عاقبة المنذرين﴾ كيف كان آخر أمرهم ﴿الا عباد الله المخلصين﴾ الذين أخلصهم الله لدينه وطاعته ﴿ولقد نادانا نوح﴾ دعا علينا بالهلاك ﴿فلنعم المجيبون﴾ نحن ﴿ونجيناه وأهله من الكرب العظيم﴾ الغرق ﴿وجعلنا ذريته هم الباقين﴾ فلم يبق الا من كان فى السفينة ﴿وتركنا عليه فى الآخرين﴾ فى الامم الباقية بعده ﴿سلام على نوح فى العالمين﴾ يسلم عليه كل أمة من الامم ﴿انا كذلك نجزى المحسنين﴾ نثيبهم ﴿انه من عبادنا المؤمنين﴾ الموحدين ﴿ثم أغرقنا الآخرين﴾ الكافرين ﴿وان من شيعته﴾ من أهل دينه ﴿لابراهيم﴾ ممن شايعه على دينه ﴿اذ جاء ربه بقلب سليم﴾ من الشرك والشك ﴿اذ قال لابيه وقومه ماذا تعبدون﴾ استفهام توبيخ ﴿أئفكا آلهة دون الله تريدون﴾ أتريدون آلهة دون الله افكا ﴿فما ظنكم برب العالمين﴾ ما ظنكم به ان عبدتم غيره ﴿فنظر نظرة فى النجوم﴾ فى علمها ﴿فقال انى سقيم﴾ أى سأسقم لا محالة لما علم من قضاء الله عليه بالسقم ﴿فتولوا عنه مدبرين﴾ فلما سمعوا منه ذلك تركوه وخرجوا عنه ﴿فراغ الى آلهتهم﴾ فمال اليها ﴿فقال ألا تأكلون﴾ ما بين أيديكم من الطعام ﴿ما لكم لا تنطقون﴾ فلم يجبه أحد ﴿فراغ عليهم ضربا باليمين﴾ فمال عليهم يكسرهم بيده اليمنى ﴿فأقبلوا اليه يزفون﴾ يسرعون ﴿قال أتعبدون ما تنحتون﴾ ما تنحتونه بأيديكم ﴿والله خلقكم وما تعملون﴾ أصنامكم ﴿قالوا ابنوا له بنيانا فألقوه فى الجحيم﴾ فى النار ﴿فأرادوا به كيدا فجعلناهم الاسفلين﴾ فأهلكناهم ﴿وقال انى ذاهب الى ربى سيهدين﴾ سيرشدنى الى حيث أمرنى ربى ﴿رب هب لى من الصالحين﴾ ولدا صالحا ﴿فبشرناه بغلام حليم﴾ هو اسماعيل ﴿فلما بلغ معه السعى﴾ أدرك حتى قدر على السعى معه ﴿قال يا بنى انى أرى فى المنام أنى أذبحك فانظر ماذا ترى﴾ فى ذبحك ﴿قال يا أبت افعل ما تؤمر﴾ امضه ﴿ستجدنى ان شاء الله من الصابرين﴾ على الذبح ﴿فلما أسلما﴾ استسلما لامر الله ﴿وتله للجبين﴾ صرعه على جبينه ﴿وناديناه أن يا ابراهيم قد صدقت الرؤيا﴾ فعلت ما أمرت به ﴿انا كذلك نجزى المحسنين﴾ نثيبهم ﴿ان هذا لهو البلاء المبين﴾ الاختبار الظاهر ﴿وفديناه بذبح عظيم﴾ كبش ﴿وتركنا عليه فى الآخرين﴾ ثناء حسنا ﴿سلام على ابراهيم﴾ يسلم عليه كل أمة من الامم ﴿كذلك نجزى المحسنين﴾ نثيبهم ﴿انه من عبادنا المؤمنين﴾ الموحدين ﴿وبشرناه باسحاق نبيا من الصالحين﴾ ممن صلحت أعمالهم ﴿وباركنا عليه وعلى اسحاق﴾ بالخير والبركة ﴿ومن ذريتهما محسن﴾ مؤمن ﴿وظالم لنفسه مبين﴾ كافر ﴿ولقد مننا على موسى وهارون﴾ بالنبوة ﴿ونجيناهما وقومهما من الكرب العظيم﴾ من الغرق ﴿ونصرناهم فكانوا هم الغالبين﴾ على القبط ﴿وآتيناهما الكتاب المستبين﴾ التوراة ﴿وهديناهما الصراط المستقيم﴾ الدين القويم ﴿وتركنا عليهما فى الآخرين﴾ ثناء حسنا ﴿سلام على موسى وهارون﴾ يسلم عليهما كل أمة من الامم ﴿انا كذلك نجزى المحسنين﴾ نثيبهم ﴿انهما من عبادنا المؤمنين﴾ الموحدين ﴿وان الياس لمن المرسلين﴾ ممن أرسلناهم الى الخلق ﴿اذ قال لقومه ألا تتقون﴾ الله ﴿أتدعون بعلا﴾ صنما ﴿وتذرون أحسن الخالقين﴾ أفضل الصانعين ﴿الله ربكم ورب آبائكم الاولين﴾ فكذبوه ﴿فانهم لمحضرون﴾ معذبون ﴿الا عباد الله المخلصين﴾ الذين أخلصهم الله لدينه وطاعته ﴿وتركنا عليه فى الآخرين﴾ ثناء حسنا ﴿سلام على ال ياسين﴾ يسلم عليه كل أمة من الامم ﴿انا كذلك نجزى المحسنين﴾ نثيبهم ﴿انه من عبادنا المؤمنين﴾ الموحدين ﴿وان لوطا لمن المرسلين﴾ ممن أرسلناهم الى الخلق ﴿اذ نجيناه وأهله أجمعين﴾ من العذاب ﴿الا عجوزا فى الغابرين﴾ فى الباقين فى العذاب ﴿ثم دمرنا الآخرين﴾ أهلكنا الكافرين ﴿وانكم لتمرون عليهم﴾ على منازلهم ﴿مصبحين﴾ وقت الصباح ﴿وبالليل﴾ فى الليل ﴿أفلا تعقلون﴾ فتعتبروا ﴿وان يونس لمن المرسلين﴾ ممن أرسلناهم الى الخلق ﴿اذ أبق﴾ هرب ﴿الى الفلك المشحون﴾ السفينة المملوءة ﴿فساهم﴾ فقارع أهل السفينة ﴿فكان من المدحضين﴾ المغلوبين ﴿فالتقمه الحوت﴾ ابتلعه ﴿وهو مليم﴾ مذنب ﴿فلولا أنه كان من المسبحين﴾ المصلين ﴿للبث فى بطنه الى يوم يبعثون﴾ لصار بطن الحوت قبره الى يوم القيامة ﴿فنبذناه بالعراء﴾ فطرحناه على وجه الارض ﴿وهو سقيم﴾ كالفرخ ﴿وأنبتنا عليه شجرة من يقطين﴾ (قرع) ﴿وأرسلناه الى مائة ألف أو يزيدون﴾ فصدقوه ﴿فآمنوا فمتعناهم الى حين﴾ الى انقضاء آجالهم ﴿فاستفتهم﴾ سلهم ﴿ألربك البنات ولهم البنون﴾ قال ذلك لما قالت العرب الملائكة بنات الله ﴿أم خلقنا الملائكة اناثا وهم شاهدون﴾ حاضرون خلقنا ﴿ألا انهم من افكهم﴾ كذبهم ﴿ليقولون ولد الله وانهم لكاذبون﴾ فى قولهم ﴿أصطفى البنات على البنين﴾ فجعل لنفسه ما يكرهون ﴿مالكم كيف تحكمون﴾ فى قسمتكم ﴿أفلا تذكرون﴾ فتعلموا ﴿أم لكم سلطان مبين﴾ حجة واضحة ﴿فأتوا بكتابكم ان كنتم صادقين﴾ فى قولكم ﴿وجعلوا بينه وبين الجنة نسبا﴾ قولهم الملائكة بنات الله ﴿ولقد علمت الجنة انهم لمحضرون﴾ أنهم لمعذبون ﴿سبحان الله عما يصفون﴾ من الكذب ﴿الا عباد الله المخلصين﴾ الذين أخلصهم الله لدينه وطاعته ﴿فانكم وما تعبدون﴾ الاصنام ﴿ما أنتم عليه بفاتنين﴾ بمضلين ﴿الا من هو صال الجحيم﴾ (قدر) ﴿وما منا الا له مقام معلوم﴾ (ما منا ملك الا له مكان معلوم) ﴿وانا لنحن الصافون﴾ (نحن الملائكة نصف بين يدى الله) ﴿وانا لنحن المسبحون﴾ (نسبح الله ونصلى له) ﴿وان كانوا ليقولون﴾ كفار مكة ﴿لو أن عندنا ذكرا من الاولين﴾ كتابا من كتبهم ﴿لكنا عباد الله المخلصين﴾ الذين أخلصهم الله لدينه وطاعته ﴿فكفروا به﴾ بالذكر ﴿فسوف يعلمون﴾ عاقبة كفرهم ﴿ولقد سبقت كلمتنا لعبادنا المرسلين﴾ بالنصر لهم ﴿انهم لهم المنصورون﴾ على أعدائهم ﴿وان جندنا لهم الغالبون﴾ على أعدائهم ﴿فتول عنهم﴾ أعرض عنهم ﴿حتى حين﴾ الى وقت أمرك بقتالهم ﴿وأبصرهم فسوف يبصرون﴾ ما يحل بهم ﴿أفبعذابنا يستعجلون﴾ (كان المشركون يقولون للنبى متى هذا العذاب الذى تعدنا به فنزلت) ﴿فاذا نزل بساحتهم﴾ بفنائهم ﴿فساء صباح المنذرين﴾ صباحهم ﴿وتول عنهم حتى حين﴾ الى وقت أمرك بقتالهم ﴿وأبصر فسوف يبصرون﴾ ما يحل بهم ﴿سبحان ربك رب العزة عما يصفون﴾ من الكذب ﴿وسلام على المرسلين﴾ على من أرسلهم الى الخلق ﴿والحمد لله رب العالمين﴾ على نصر المرسلين وهلاك الكافرين

عن ابن عباس رضى الله عنهما (الصافات) الملائكة (فالزاجرات) الملائكة تزجر السحاب وغيرها (فالتاليات) الملائكة تتلو الذكر (ان الهكم لواحد) يا أهل مكة فى الالهية (رب السموات والارض وما بينهما ورب المشارق) فى كل يوم من السنة (انا زينا السماء الدنيا بزينة الكواكب) بضوء الكواكب (وحفظا من كل شيطان مارد) من الشياطين (لا يسمعون الى الملأ الاعلى) لا يسترقون السمع (ويقذفون من كل جانب) بالشهب (دحورا) طردا (ولهم عذاب واصب) دائم (الا من خطف الخطفة) استثناء منقطع (فأتبعه شهاب ثاقب) فأدركه الشهاب فأحرقه (فاستفتهم) سل أهل مكة (أهم أشد خلقا) أصعب خلقا (أم من خلقنا) من الامم الخالية (انا خلقناهم من طين لازب) لاصق (بل عجبت) من انكارهم البعث (ويسخرون) من قولك (واذا ذكروا) بالقرآن (لا يذكرون) لا يتعظون (واذا رأوا آية) علامة على صدقك (يستسخرون) يستهزؤن (وقالوا ان هذا) ما هذا (الا سحر مبين) (أئذا متنا وكنا ترابا وعظاما أئنا لمبعوثون) (أو آباؤنا الاولون) (قل نعم وأنتم داخرون) صاغرون (فانما هى زجرة واحدة) نفخة واحدة (فاذا هم ينظرون) ما يفعل بهم (وقالوا يا ويلنا هذا يوم الدين) يوم الجزاء (هذا يوم الفصل الذى كنتم به تكذبون) (احشروا الذين ظلموا) أشركوا (وأزواجهم) أشباههم (وما كانوا يعبدون من دون الله) من الاصنام (فاهدوهم الى صراط الجحيم) (وقفوهم انهم مسئولون) عن أعمالهم (ما لكم لا تناصرون) (بل هم اليوم مستسلمون) (وأقبل بعضهم على بعض يتساءلون) (قالوا انكم كنتم تأتوننا عن اليمين) عن الدين الحق (قالوا بل لم تكونوا مؤمنين) (وما كان لنا عليكم من سلطان) من حجة (بل كنتم قوما طاغين) (فحق علينا قول ربنا) وعيده (انا لذائقون) العذاب (فأغويناكم انا كنا غاوين) (فانهم يومئذ فى العذاب مشتركون) (انا كذلك نفعل بالمجرمين) (انهم كانوا اذا قيل لهم لا اله الا الله يستكبرون) عن قولها (ويقولون أئنا لتاركو آلهتنا لشاعر مجنون) (بل جاء بالحق) بالقرآن (وصدق المرسلين) (انكم لذائقوا العذاب الاليم) (وما تجزون الا ما كنتم تعملون) (الا عباد الله المخلصين) الذين أخلصهم الله لدينه وطاعته (أولئك لهم رزق معلوم) (فواكه) (وهم مكرمون) (فى جنات النعيم) (على سرر متقابلين) (يطاف عليهم بكأس من معين) (بيضاء لذة للشاربين) (لا فيها غول) (ولا هم عنها ينزفون) (وعندهم قاصرات الطرف) (عين) (كأنهن بيض مكنون) (فأقبل بعضهم على بعض يتساءلون) (قال قائل منهم انى كان لى قرين) (يقول أئنك لمن المصدقين) (أئذا متنا وكنا ترابا وعظاما أئنا لمدينون) (قال هل أنتم مطلعون) (فاطلع فرآه فى سواء الجحيم) (قال تالله ان كدت لتردين) (ولولا نعمة ربى لكنت من المحضرين) (أفما نحن بميتين) (الا موتتنا الاولى وما نحن بمعذبين) (ان هذا لهو الفوز العظيم) (لمثل هذا فليعمل العاملون) (أذلك خير نزلا أم شجرة الزقوم) (انا جعلناها فتنة للظالمين) (انها شجرة تخرج فى أصل الجحيم) (طلعها كأنه رؤوس الشياطين) (فانهم لآكلون منها فمالئون منها البطون) (ثم ان لهم عليها لشوبا من حميم) (ثم ان مرجعهم لالى الجحيم) (انهم ألفوا آباءهم ضالين) (فهم على آثارهم يهرعون) (ولقد ضل قبلهم أكثر الاولين) (ولقد أرسلنا فيهم منذرين) (فانظر كيف كان عاقبة المنذرين) (الا عباد الله المخلصين) (ولقد نادانا نوح فلنعم المجيبون) (ونجيناه وأهله من الكرب العظيم) (وجعلنا ذريته هم الباقين) (وتركنا عليه فى الآخرين) (سلام على نوح فى العالمين) (انا كذلك نجزى المحسنين) (انه من عبادنا المؤمنين) (ثم أغرقنا الآخرين) (وان من شيعته لابراهيم) (اذ جاء ربه بقلب سليم) (اذ قال لابيه وقومه ماذا تعبدون) (أئفكا آلهة دون الله تريدون) (فما ظنكم برب العالمين) (فنظر نظرة فى النجوم) (فقال انى سقيم) (فتولوا عنه مدبرين) (فراغ الى آلهتهم فقال ألا تأكلون) (ما لكم لا تنطقون) (فراغ عليهم ضربا باليمين) (فأقبلوا اليه يزفون) (قال أتعبدون ما تنحتون) (والله خلقكم وما تعملون) (قالوا ابنوا له بنيانا فألقوه فى الجحيم) (فأرادوا به كيدا فجعلناهم الاسفلين) (وقال انى ذاهب الى ربى سيهدين) (رب هب لى من الصالحين) (فبشرناه بغلام حليم) (فلما بلغ معه السعى) (قال يا بنى انى أرى فى المنام أنى أذبحك فانظر ماذا ترى) (قال يا أبت افعل ما تؤمر ستجدنى ان شاء الله من الصابرين) (فلما أسلما وتله للجبين) (وناديناه أن يا ابراهيم) (قد صدقت الرؤيا انا كذلك نجزى المحسنين) (ان هذا لهو البلاء المبين) (وفديناه بذبح عظيم) (وتركنا عليه فى الآخرين) (سلام على ابراهيم) (كذلك نجزى المحسنين) (انه من عبادنا المؤمنين) (وبشرناه باسحاق نبيا من الصالحين) (وباركنا عليه وعلى اسحاق ومن ذريتهما محسن وظالم لنفسه مبين) (ولقد مننا على موسى وهارون) (ونجيناهما وقومهما من الكرب العظيم) (ونصرناهم فكانوا هم الغالبين) (وآتيناهما الكتاب المستبين) (وهديناهما الصراط المستقيم) (وتركنا عليهما فى الآخرين) (سلام على موسى وهارون) (انا كذلك نجزى المحسنين) (انهما من عبادنا المؤمنين) (وان الياس لمن المرسلين) (اذ قال لقومه ألا تتقون) (أتدعون بعلا وتذرون أحسن الخالقين) (الله ربكم ورب آبائكم الاولين) (فكذبوه فانهم لمحضرون) (الا عباد الله المخلصين) (وتركنا عليه فى الآخرين) (سلام على ال ياسين) (انا كذلك نجزى المحسنين) (انه من عبادنا المؤمنين) (وان لوطا لمن المرسلين) (اذ نجيناه وأهله أجمعين) (الا عجوزا فى الغابرين) (ثم دمرنا الآخرين) (وانكم لتمرون عليهم مصبحين) (وبالليل أفلا تعقلون) (وان يونس لمن المرسلين) (اذ أبق الى الفلك المشحون) (فساهم فكان من المدحضين) (فالتقمه الحوت وهو مليم) (فلولا أنه كان من المسبحين) (للبث فى بطنه الى يوم يبعثون) (فنبذناه بالعراء وهو سقيم) (وأنبتنا عليه شجرة من يقطين) (وأرسلناه الى مائة ألف أو يزيدون) (فآمنوا فمتعناهم الى حين) (فاستفتهم ألربك البنات ولهم البنون) (أم خلقنا الملائكة اناثا وهم شاهدون) (ألا انهم من افكهم ليقولون) (ولد الله وانهم لكاذبون) (أصطفى البنات على البنين) (مالكم كيف تحكمون) (أفلا تذكرون) (أم لكم سلطان مبين) (فأتوا بكتابكم ان كنتم صادقين) (وجعلوا بينه وبين الجنة نسبا ولقد علمت الجنة انهم لمحضرون) (سبحان الله عما يصفون) (الا عباد الله المخلصين) (فانكم وما تعبدون) (ما أنتم عليه بفاتنين) (الا من هو صال الجحيم) (وما منا الا له مقام معلوم) (وانا لنحن الصافون) (وانا لنحن المسبحون) (وان كانوا ليقولون) (لو أن عندنا ذكرا من الاولين) (لكنا عباد الله المخلصين) (فكفروا به فسوف يعلمون) (ولقد سبقت كلمتنا لعبادنا المرسلين) (انهم لهم المنصورون) (وان جندنا لهم الغالبون) (فتول عنهم حتى حين) (وأبصرهم فسوف يبصرون) (أفبعذابنا يستعجلون) (فاذا نزل بساحتهم فساء صباح المنذرين) (وتول عنهم حتى حين) (وأبصر فسوف يبصرون) (سبحان ربك رب العزة عما يصفون) (وسلام على المرسلين) (والحمد لله رب العالمين)

خصائصه كان عبدا مؤمنا يستحق جلاله محل الاجلال و [illegible] أعرف لآخرين
الكافرين [illegible]
ومعنى [illegible]
أذ تعلق بمبادئ شيعة [illegible]
القلوب لابراهيم أو بمحذوف وهو ذكر ومعنى التحى بقلبه ربه أخلص له
بدل من الاول (قال لابيه وقومه سنة ٢٢٩ كتبه عاطف بيومى أفندى آهاه
لاحسان الإيمان [illegible]
كفروا به ﴿ وبمن شيعته ﴾ ممن شايعه فى الايمان واصول الشريعة ﴿ لابرهيم
ولايبعد اتفاق شرعهما فى الفروع اوغالبا وان يذهب الفن وتتلمذ لادريس
وكان بينهما ثلثمائة وعشرون سنة [illegible] ﴿ بقلب سليم ﴾ من آفات القلوب اومن المراد
من معنى المشايعة او بمحذوف هو اذكر ﴿ بقلب سليم ﴾ من آفات القلوب اومن المراد
خالص لله اومخلص له وقيل حزين من السليم بمعنى اللديغ ومعنى التحى به ربه اخلاصه
له كأنه جانبه فحماه [illegible] ﴿ اذقال لابيه وقومه ماذا تعبدون ﴾ بل من ذلك
اوظرف لجاء أوسلم ﴿ أئفكا آلهة دون الله تريدون ﴾ اى أتريدون آلهة دونا
افكا فقدم المفعول له على المفعول به ثم المفعول له لان الاهم ان يشتر انهم على الباطل ومعنى انكارهم
على الافك ويجوز ان يكون افكا مفعولا به وآلهة بدل منه على انها نفس فى انحطاطها نهاية
او المراد بعبادتها تحذف المضاف اوحالا بمعنى آفكين ﴿ فما ظنكم برب العالمين ﴾ حتى
هو حقيق بأن يعبد أكون ربا بالعالمين حتى تركتم عبادته او شركتم غيره او لم تتفكر من
عذابه والمعنى انكار ما يوجب ظنا فضلا عن قطع يصح معه [illegible] ويجوز الاشراك به
او يقتضى الامن من عقابه على طريقة الالزام وهو بحجة على مقابله ﴿ فنظر نظرة
فى النجوم ﴾ فرأى من قرائنها او تعلم ان على ما يكون ولا يتم [illegible] من تقدمه
ثم أخرقنا الآخرين ﴾ يعنى الكفار ﴿ وان من شيعته ﴾ أى من
شيعة نوح ﴿ لابراهيم ﴾ يعنى انه على سنة ومنهاج حيث دعا ربه ﴿ بقلب سليم ﴾ أى من
سليم ﴿ أى خالص من الشرك والنفاق بدليل من الغل والغش والحقد والحسد
يجب بالناس ما يجب لنفسه وقيل لا يخلو قلب [illegible] ﴿ ائفكا آلهة دون الله تريدون ﴾ أئفكا
آلهة دون الله تريدون ﴿ فما ظنكم برب العالمين ﴾ حتى اذا تركوا [illegible]
سوى الله تعالى ﴿ فما ظنكم برب العالمين ﴾ حتى اذا تركوا [illegible]
بكم ﴿ فنظر نظرة فى النجوم

راميا بصيره الى [illegible]
المصدقين ( ثم أخرقنا الآخرين )
( لابراهيم ) [illegible]
ابراهيم [illegible]
قوم اعبد أصنامكم [illegible]
يفعل كم اذا عبدتم غيره ( [illegible]

(ضربانیں) ... علیہ السلام ... علیہ

هذا بآلهتنا الآية ﴿ يزفون ﴾ يسرعون من زفيف النعام وقرأ حمزة على بناء المفعول من ازف اى يحملون على الزفيف ويزفون اى يزف بعضهم بعضا ويزفون من وزف يزف اذا اسرع ويزفون من زفاه اذا حداه كان بعضهم يزفو بعض التسارع عهم اليه ﴿ قال أتعبدون ما تنحتون ﴾ ما تنحتونه من الاصنام ﴿ والله خلقكم وما تعملون ﴾ اى وما تعملونه فان جوهرها بخلقه وشكلها وان كان بفعلهم ولذلك جعل من اعمالهم فباقدارا ياهم عليه وخلقه ما يتوقف عليه فعلهم من الدواعى والعدد اوعملكم بمعنى معمولكم ليطابق ما تنحتون اوانه بمعنى الحدث فان فعلهم اذا كان بخلق الله تعالى فهم كان مفعولهم المتوقف على فعلهم اولى بذلك وبهذا المعنى تمسك اصحابنا على خلق الاعمال ولهم ان يرجحوه على الاولين لما فيهما من حذف اوجاز ﴿ قالوا ابنوا له بنيانا فألقوه فى الجحيم ﴾ فى النار الشديدة من الجحمة وهى شدة التأجج[٢] واللام بدل الاضافة اى جحيم ذلك البنيان ﴿ فأرادوا به كيدا ﴾ فانه لما قهرهم بالحجة قصدوا تعذيبه بذلك لئلا يظهر للعامة عجزهم ﴿ فجعلناهم الاسفلين ﴾ الاذلين بابطال كيدهم وجعله برهانا نيرا على علو شأنه حيث جعل النار عليه بردا وسلاما ﴿ وقال انى ذاهب الى ربى ﴾ اى الى حيث امرنى ربى وهو الشام اوحيث اتجرد فيه لعبادته ﴿ سيهدين ﴾ الى ما فيه صلاح دينى اوالى مقصدى واثابت القول اسق وعده اولفرط توكله اوالبناء على عادته معه ولم يكن كذلك حال موسى

﴿ يزفون ﴾ أى يسرعون وذلك انهم أخبروا بصنع ابراهيم بآلهتهم فاسرعوا اليه ليأخذوه ﴿ قال ﴾ لهم ابراهيم على وجه الحجاج ﴿ أتعبدون ما تنحتون ﴾ أى بايديكم من الاصنام ﴿ والله خلقكم وما تعملون ﴾ أى وعملكم وقيل وخلق الذى تعملونه بايديكم من الاصنام وفى الآية دليل على ان أفعال العباد مخلوقة لله تعالى ﴿ قالوا ابنوا له بنيانا فالقوه فى الجحيم ﴾ قيل انهم بنوا له حائطا من الحجر طوله فى السماء ثلاثون ذراعا وعرضه عشرون ذراعا وملؤه من الحطب وأوقدوا عليه النار وطرحوه فيها وهو قوله تعالى ﴿ فارادوا به كيدا ﴾ أى شرا وهوان يحرقوه ﴿ فجعلناهم الاسفلين ﴾ أى المقهورين حيث سلم الله ابراهيم ورد كيدهم ﴿ وقال ﴾ يعنى ابراهيم ﴿ انى ذاهب الى ربى ﴾ أى مهاجر الى ربى وأهجر دار الكفر قاله بعد خروجه من النار ﴿ سيهدين ﴾ أى الى حيث أمرنى بالمصير اليه وهو أرض الشام فلما قدم لارض

من الحجر طوله ثلاثون ذراعا وعرضه عشرون ذراعا (فالقوه فى الجحيم) فى النار الشديدة وقيل كل نار بعضها فوق بعض فهى جحيم (فارادوا به كيدا) بالقائه فى النار (فجعلناهم الاسفلين) المقهور عند الالقاء فخرج من النار (وقال انى ذاهب الى ربى) الى موضع أمرنى بالذهاب اليه (سيهدين) سيرشدنى الى ما فيه صلاحى فى دينى

(يزفون) يسرعون ويمشون (قال) لهم ابراهيم (أتعبدون ما تنحتون) بايديكم من الصيدان والحجارة (والله خلقكم) وتتركون عبادة الله الذى خلقكم (وما تعملون) وخلق نحتكم وصنعتكم (قالوا ابنوا له بنيانا) أتونا (فالقوه) فاطرحوه (فى الجحيم) فى النار (فارادوا به كيدا) احرقوا بالنار (فجعلناهم الاسفلين) من الاسفلين فى النار (قالوا) وخابوا (٣١ مس) ويقال من الاخسرين بالمقوبة (وقال) ابراهيم للوط (انى ذاهب الى ربى) مقبل الى طاعة ربى (سيهدين)

[٢] التأجج والاجيج تلهب النار يقال اجت النار تؤج اجيجا واججتها فأججت لما ولد ابراهيم عليه الصلاة والسلام حجته على قومه بكونهم مبطلين فى امرهم ولم يقدروا على الجواب عدلوا الى طريقة الايذاء والاهلاك عنادا للحق بعد وضوحه لئلا يظهر عجزهم ومغلوبيتهم انتهى من شيخزاده

عليه الصلاة والسلام حيث قال عسى ربي ان يهديني سواء السبيل ولذلك ذكر بصيغة التوقع ﴿ رب هب لي من الصالحين ﴾ بعض الصالحين يعينني على الدعوة والطاعة ويؤنسني في الغربة يعني الولد لان لفظ الهبة غالب فيه وقوله تعالى ﴿ فبشرناه بغلام حليم ﴾ بشره بالولد وبانه ذكر يبلغ اوان الحلم فان الصبي لا يوصف بالحلم ويكون حليما واي حلم مثل حلمه حين عرض عليه ابوه الذبح وهو صابر واثق فان ستجدني ان شاء الله من الصابرين وقيل ما نعت الله نبيا بالحلم اعزة وجوده غير ابراهيم وابنه عليهما السلام وحالهما المذكورة بعد تشهد عليه ﴿ فلما بلغ معه السعي ﴾ اي فلما وجد وبلغ ان يسعى معه في اعماله ومعه متعلق بمحذوف دل عليه السعي لا به لان صلة المصدر لا تتقدمه ولا يبلغ فان بلوغهما لم يكن معا كأنه قال فلما بلغ السعي فقيل مع من فقيل معه وتخصيصه لان الاب اكمل في الرفق والاستصلاح له فلا يستسعيه قبل ابوه اولانه استوهبه لذلك وكان له يومئذ ثلاث عشرة سنة ﴿ قال يابني اني ارى في المنام اني اذبحك ﴾ يحتمل انه

المقدسة سأل ربه الولد فقال ﴿ رب هب لي من الصالحين ﴾ أي هب لي ولدا صالحا ﴿ فبشرناه بغلام حليم ﴾ قيل غلام عليم في صغره حليم في كبره وفيه بشارة انه ابن وانه يعيش وينتهي في السن حتى يوصف بالحلم * قوله تعالى ﴿ فلما بلغ معه السعي ﴾ قال ابن عباس يعني المشي معه الى الجبل وعنه انه لما شب حتى بلغ سعيه سعي مع ابراهيم والمعنى بلغ ان ينصرف معه ويعينه في عمله وقيل السعي العمل لله تعالى وهو العبادة قيل كان ابن ثلاث عشرة سنة وقيل سبع سنين ﴿ قال يابني اني أرى في المنام أني أذبحك ﴾ قيل انه لم ير في منامه انه ذبحه وانما أمر بذبحه وقيل بل رأى انه يعالج ذبحه ولم ير اراقة دمه ورؤيا الانبياء حق اذا رأوا شيأ فعلوه واختلف العلماء من المسلمين في هذا الغلام الذي أمر ابراهيم بذبحه على قولين مع اتفاق أهل الكتابين على انه اسحق فقال قوم هو اسحق واليه ذهب من الصحابة عمر وعلي وابن مسعود والعباس ومن التابعين ومن بعدهم كعب الاحبار وسعيد بن جبير وقتادة ومسروق وعكرمة وعطاء ومقاتل والزهري والسدي واختلفت الروايات عن ابن عباس فروي عنه انه اسحق وروى انه اسمعيل ومن ذهب الى انه اسحق قال كانت هذه القصة بالشأم وروى عن سعيد بن جبير قال رأى ابراهيم ذبح اسحق في المنام وهو بالشأم فسار به مسيرة شهر في غدة واحدة حتى أتى به المنحر من منى فلما أمره الله بذبح الكبش ذبحه وسار به مسيرة شهر في روحة واحدة طويت له الاودية والجبال والقول الثاني انه اسمعيل واليه ذهب عبد الله بن سلام والحسن وسعيد بن المسيب والشعبي ومجاهد والربيع ابن أنس ومحمد بن كعب القرظي والكلبي ورواية عطاء بن أبي رباح ويوسف بن ماهك عن ابن عباس قال المفدى اسمعيل وكلا القولين يروى عن رسول الله صلى الله عليه وسلم واحتج من ذهب الى ان الذبيح اسحق بقوله تعالى فبشرناه بغلام حليم فلما بلغ معه السعي أمر بذبح من بشره وليس في القرآن انه بشر بولد سوى اسحق كما قال تعالى في سورة هود فبشرناها باسحق وقوله وبشرناه باسحق نبيا من الصالحين بعد

سيرشدني ويجيبني منهم ربي ثم قال ( رب هب لي من الصالحين ) ولدا من المرسلين ( فبشرناه بغلام ) بولد ( حليم ) عليم في صغره حليم في كبره ( فلما بلغ معه السعي ) العمل لله بالطاعة ويقال المشي معه الى الجبل ( قال ) ابراهيم لابنه اسمعيل ويقال اسحق ( يابني اني أرى في المنام ) أمرت في المنام ( اني أذبحك ( قصة )

رأى ذلك اوانه رأى ماهو تعبيره وقيل انه رأى ليلة التروية ان قائلا يقول له ان الله يأمرك بذبح ابنك فلما اصبح روى انه من الله او من الشيطان فلما امسى رأى مثل ذلك فعرف انه من الله ثم رأى مثله فى الليلة الثالثة فهم بنحره وقال له ذلك ولهذا سميت الايام الثلاثة بالتروية وعرفة والنحر والاظهر ان المخاطب به اسمعيل لانه الذى وهب له اثر الهجرة ولان البشارة باسحق بعد معطوفة على البشارة بهذا الغلام ولقوله صلى الله عليه وسلم انا ابن الذبيحين فاحدهما جده اسمعيل والآخر ابوه عبدالله فان عبدالمطلب نذر ان يذبح ولدا ان سهل الله له حفر بئر زمزم او بلغ بنوه عشرة فلما سهل اقرع فخرج السهم على عبدالله ففداه بمائة من الابل ولذلك سنت الدية مائة ولان ذلك كان بمكة وكان قرنا الكبش معلقين بالكعبة حتى احترقا معها فى ايام ابن الزبير ولم يكن اسحق بمكة ولان البشارة

---

قصة الذبح بدل على انه تعالى انما بشره بالنبوة لما تحمل من الشدائد فى قصة الذبح وثبت بما ذكرناه ان أول الآية وآخرها يدل على ان اسحق هو الذبيح وبما ذكر أيضا فى كتاب يعقوب الى ولده يوسف لما كان بمصر من يعقوب اسرائيل الله ابن اسحق ذبيح الله ابن ابراهيم خليل الله واحتج من ذهب الى ان الذبيح هو اسمعيل بان الله تعالى ذكر البشارة باسحق بعد الفراغ من قصة الذبيح فقال تعالى وبشرناه باسحق نبيا من الصالحين فدل على ان المذبوح غيره وأيضا قال الله تعالى قال فى سورة هود فبشرناها باسحق ومن وراء اسحق يعقوب فكيف يأمره بذبح اسحق وقد وعده بنافلة وهو يعقوب بعده ووصف اسمعيل بالصبر دون اسحق فى قوله واسمعيل وادريس وذا الكفل كل من الصابرين وهو صبره على الذبح ووصفه بصدق الوعد بقوله انه كان صادق الوعد لانه اباه وعده من نفسه الصبر على الذبح فوفى له بذلك وقال القرطبى سأل عمر بن عبد العزيز رجلا من علماء اليهود وكان أسلم وحسن اسلامه أى ابنى ابراهيم أمره الله تعالى بذبحه فقال اسمعيل ثم قال يا أمير المؤمنين ان اليهود لتعلم ذلك ولكن يحسدونكم يا معشر العرب على أن يكون أبوكم هو الذى أمر الله تعالى بذبحه ويدعون انه اسحق أبوهم ومن الدليل أيضا ان قرنى الكبش كانا معلقين على الكعبة فى أيدى بنى اسمعيل الى ان احترق البيت فى زمن ابن الزبير قال الشعبى رأيت قرنى الكبش منوطين بالكعبة وقال ابن عباس والذى نفسى بيده انهما كان أول الاسلام وان رأس الكبش لمعلق بقرنيه فى ميزاب الكعبة وقد وحش يعنى يبس وقال الاصمعى سألت أبا عمرو بن العلاء عن الذبيح أاسحق كان أو اسمعيل فقال يا أصمعى أين ذهب عقلك متى كان اسحق بمكة انما كان اسمعيل وهو الذى بنى البيت مع أبيه والله تعالى أعلم

## ذكر الاشارة الى قصة الذبح

قال العلماء بالسير وأخبار الماضين لما دعا ابراهيم ربه فقال رب هب لى من الصالحين وبشره قال هو الله ذبيح فلما ولد وبلغ معه السعى قيل له أوف بنذرك هذا هو السبب فى أمر الله تعالى اياه بالذبح فقال لاسحق انطلق نقرب لله قربانا فاخذ سكينا وحبلا وانطلق معه حتى ذهب به بين الجبال فقال الغلام يا أبت أين قربانك فقال يا بنى انى أرى فى المنام انى

---

وبفتح الياء فيهما حجازى وأبو عمرو قيل له فى المنام اذبح ابنك ورؤيا الانبياء وحى كالوحى فى اليقظة وانما لم يقل رأيت لانه رأى مرة بعد مرة فقد قيل رأى ليلة التروية كأن قائلا يقول له ان الله يأمرك بذبح ابنك هذا فلما أصبح روى فى ذلك من الصباح الى الرواح أمن الله هذا الحلم أم من الشيطان فمن ثمه سمى يوم التروية فلما امسى رأى مثل ذلك عرف أنه من الله فمن ثمه سمى يوم عرفة ثم رأى مثل ذلك فى الليلة الثالثة فهم بنحره فسمى اليوم يوم النحر

باسحق وهذه مقرونة بولادة يعقوب منه فلا يناسبها الامر بذبحه صراحة وماروى انه صلى الله عليه وسلم سئل اى النسب اشرف فقال يوسف صديق الله ابن يعقوب اسرائيل الله ابن اسحق ذبيح الله ابن ابراهيم خليل الله فصحيح انه قال يوسف بن يعقوب ابن اسحق ابن ابراهيم والزوائد من الراوى وماروى ان يعقوب كتب الى يوسف مثل ذلك لم يثبت وقرأ ابن كثير ونافع وابو عمرو بفتح الراء فيهما ﴿ فانظر ماذا ترى ﴾ من الرأى وانما شاوره فيه وهو حتم ليعلم ماعنده فيمتازل من بلاء الله فيثبت قدمه ان جزع ويأمن عليه ان سلم وليوطن نفسه عليه فيهون عليه ويكتسب المثوبة بالانقياد له قبل نزوله وقرأ حمزة والكسائى ماذا ترى بضم التاء وكسر الراء خالصة والباقون بفتحها وابو عمرو بميل فتحة الراء وورش بين بين والباقون بالخلاص فتحها ﴿ قال يا ابت ﴾ وقرأ ابن عامر بفتح التاء ﴿ افعل ما تؤمر ﴾ اى ما تؤمر به فحذفا دفعة اوعلى الترتيب كما عرفت اوامرك على ارادة المأمور به والاضافة الى المأمور ولعله فهم من كلامه انه رأى انه يذبحه مأمورا به اوعلم ان رؤيا الانبياء حق وان مثل ذلك لا يقدمون عليه الا بامر ولعل الامر به فى المنام دون اليقظة ليكون مبادرتهما الى الامتثال ادل على كمال الانقياد والاخلاص

(فانظر ماذا ترى) من الرأى على وجه المشاورة لا من رؤية العين ولم يشاوره ليرجع الى رأيه ومشورته ولكن ليعلم أيجزع أم يصبر ترى على وجزء أى ماذا تبصر من رأيك وتبديه (قال يا أبت افعل تؤمر) أى ما تؤمر به وقرئ به

(فانظر ماذا ترى) تشير وتأمر (قال يا ابت افعل ما تؤمر) من الذبح

---

أذبحك فانظر ماذا ترى قال يا أبت افعل ما تؤمر وقال محمد بن اسحق كان ابراهيم صلى الله عليه وسلم اذا زار هاجر واسمعيل حمل على البراق فيغدو من الشام فيقيل بمكة ويروح من مكة فبيت عند أهله بالشام حتى اذا بلغ اسمعيل معه السعى وأخذ بنفسه ورجاه لما كان يؤمل فيه من عبادة ربه وتعظيم حرمته أمر فى المنام بذبحه وذلك انه رأى ليلة التروية كأن قائلا يقول له ان الله يأمرك بذبح ابنك هذا فلما أصبح تروى فى نفسه أى فكر من الصباح الى الرواح أمن الله هذا الحلم أم من الشيطان فمن ثم سمى ذلك اليوم يوم التروية فلما أمسى رأى فى المنام ثانيا فلما أصبح عرف ان ذلك من الله تعالى فسمى ذلك اليوم يوم عرفة وقيل رأى ذلك ثلاث ليال متتابعات فلما عزم على نحره سمى ذلك اليوم يوم النحر فلما تيقن ذلك أخبر به ابنه فقال يا بنى انى أرى فى المنام انى أذبحك ﴿ فانظر ماذا ترى ﴾ أى من الرأى على وجه المشاورة ، فان قلت لم شاوره فى أمر قد عرفا انه حتم من الله تعالى وما الحكمة فى ذلك ، قلت ليشاوره ليرجع الى رأيه وانما شاوره ليعلم ما عنده فيمتازل به من بلاء الله تعالى وليعلم صبره على أمر الله وعزيمته على طاعته ويثبت قدمه ويصبره ان جزع ويراجع نفسه ويوطنها ويهيئ البلاء وهو كالمستأنس به ويكتسب المثوبة بالانقياد لامر الله تعالى قبل نزوله ، فان قلت لم كان ذلك فى المنام دون اليقظة وما الحكمة فى ذلك ، قلت ان هذا الامر كان فى نهاية المشقة على الذابح والمذبوح فورد فى المنام تأكيدا لتوطئته ثم تأكد حال النوم باجوال اليقظة فاذا تظاهرت الحالتان كان ذلك أقوى فى الدلالة ورؤيا الانبياء وحى وحق ﴿ قال يا أبت افعل ما تؤمر ﴾ أى قال الغلام لابيه افعل ما أمرت به قال ابن اسحق وغيره لما أمر ابراهيم بذلك قال لابنه يا بنى خذ الحبل والمدية وانطلق الى هذا الشعب نحتطب فلما خلا ابراهيم بابنه فى الشعب أخبره بما أمره الله به فقال افعل ما تؤمر

واتما ذكر بلفظ المضارع لتكرار الرؤيا ﴿ ستجدني ان شاء الله من الصابرين ﴾ على الذبح او لى قضاء الله وقرأ نافع بفتح الياء ﴿ فلما اسلما ﴾ استسلما لامر الله او سلم الذبيح نفسه وابراهيم ابنه وقد قرئ بهما واصلها سلم هذا الفلان اذا خلص له فانه سلم من ان ينازع فيه ﴿ وتله للجبين ﴾ صرعه على شقه فوقع جبينه على الارض وهو احد جانبي الجبهة وقيل كبه على وجهه باشارته كيلا يرى فيه تغير ابرق له فلا يذبحه وكان ذلك عند الصخرة

﴿ ستجدني ان شاء الله من الصابرين ﴾ انما علق ذلك بمشيئة الله تعالى على سبيل التبرك واندلا حول عن معصية الله تعالى الا بعصمة الله تعالى ولا قوة على طاعة الله الا بتوفيق الله ﴿ فلما أسلما ﴾ يعني انقادا وخضعا لامر الله وذلك ان ابراهيم عليه الصلاة والسلام أسلم ابنه وأسلم الابن نفسه ﴿ وتله للجبين ﴾ أي صرعه على الارض قال ابن عباس أضجعه على جبينه على الارض فلما فعل ذلك قال له ابنه يا أبت اشدد رباطي كيلا أضطراب واكفف عني ثيابك حتى لا ينتضح عليها شئ من دمي فينقص أجري وتراه أمي فتحزن واحدد شفرتك وأسرع مر السكين على حلقي ليكون أهون علي فان الموت شديد وأذا أتيت أمي فاقرأ عليها السلام مني وان رأيت ان ترد قميصي على أمي فافعل فانه عسى أن يكون أسلى لها عني فقال ابراهيم عليه السلام نعم العون أنت يا بني على أمر الله فعل ابراهيم ما أمره به ابنه ثم أقبل عليه يقبله وهو يبكي وقد ربطه والابن يبكي ثم انه وضع السكين على حلقه فلم تحك شيأ ثم انه حدها مرتين أو ثلاثا بالحجر كل ذلك لا يستطيع ان يقطع شيأ فيقال ضرب الله تعالى صفيحة من نحاس على حلقه والاول أبلغ في القدرة وهو منع الحديد عن اللحم قالوا فقال الابن عند ذلك يا أبت كبني لوجهي فانك اذا نظرت وجهي رحمتني وأدركتك رقة تحول بينك وبين أمر الله تعالى وأنا لا أنظر الى الشفرة فاجزع منها ففعل ابراهيم عليه الصلاة والسلام ذلك ثم وضع السكين على قفاه فانقلبت ونودي يا ابراهيم قد صدقت الرؤيا وروى عن كعب الاحبار وابن اسحق عن رجاله قالوا لما رأى ابراهيم عليه الصلاة والسلام ذبح ابنه قال الشيطان ان لم أفتن عند هذا آل ابراهيم لا أفتن منهم أحدا أبدا فتمثل الشيطان في صورة رجل وأتى أم الغلام فقال لها هل تدرين أين ذهب ابراهيم بابنك قالت ذهب به ليحتطب من هذا الشعب قال لا والله ما ذهب به الا ليذبحه قالت كلا هو أرحم به وأشد حبا له من ذلك قال انه يزعم أن الله أمره بذلك قالت ان كان ربه أمره بذلك فقد أحسن أن يطيع ربه فخرج الشيطان من عندها حتى أدرك الابن وهو يمشي على أثر أبيه فقال له يا غلام هل تدري أين يذهب بك أبوك قال يحتطب لاهلنا من هذا الشعب قال لا والله ما يريد الا أن يذبحك قال ولم قال ان ربه أمره بذلك قال فليفعل ما أمره به ربه فسمعا وطاعة فلما امتنع الغلام أقبل على ابراهيم فقال له أين تريد أيها الشيخ قال هذا الشعب لحاجة لي فيه قال والله اني لارى الشيطان قد جاءك في منامك فأمرك بذبح ابنك هذا فعرفه ابراهيم عليه الصلاة والسلام فقال اليك عني يا عدو الله فوالله لامضين لامر ربي فرجع ابليس بغيظه لم يصب من ابراهيم وآله شيأ مما أراد وامتنعوا منه بعون الله تعالى وروى

( ستجدني ان شاء الله من الصابرين ) على الذبح روى ان الذبيح قال لابيه يا أبت خذ بناصيتي واجلس بين كتفي حتى لا أوذيك اذا أصابتني الشفرة ولا تذبحني وأنت تنظر في وجهي عسى أن ترحمني واجعل وجهي الى الارض ويروى اذبحني وأنا ساجد وقرأ على أمي السلام وان رأيت ان ترد قميصي على أمي فافعل فانه عسى أن يكون أسهل لها ( فلما أسلما ) انقادا لامر الله وخضعا وعن قتادة أسلم هذا ابنه وهذا نفسه ( وتله للجبين ) صرعه على جبينه ووضع السكين على حلقه فلم يعمل ثم وضع السكين على قفاه فانقلب السكين ونودي يا ابراهيم قد صدقت الرؤيا روى ان ذلك المكان عند الصخرة التي بمنى وجواب لما محذوف تقديره فلما أسلما وتله للجبين

( ستجدني ان شاء الله من الصابرين ) على الذبح ( فلما أسلما ) انقادا وسلما لامر الله ( وتله للجبين ) كبه لوجهه ويقال لجنبه

(وناديناه أن يا ابراهيم قد صدقت الرؤيا) أي حققت ما أمرناك به في المنام من تسليم الولد للذبح كان ما كان مما ينطق به الحال ولا يحيط به الوصف من استبشارهما وحمدهما لله وشكرهما على ما أنعم به عليهما من دفع البلاء العظيم بعد حوله وأجواب قبلها منه وناديناه معطوف عليه (انا كذلك نجزي المحسنين) تعليل لتحويل ما حولهما من الفرج بعد الشدة (ان هذا لهو البلاء المبين) لاختبار البين الذي يتميز فيه المخلصون من غيرهم أو المحنة البينة (وفديناه بذبح) هو ما يذبح وعن ابن عباس هو الكبش الذي قربه هابيل فقبل منه ﴿ الجزء الثالث والعشرون ﴾ وكان ﴿ ٢٤٦ ﴾ يرعى في الجنة حتى فدي به اسمعيل وعنه لو تمت تلك الذبيحة لصارت سنة وذبح الناس أبناءهم (عظيم) ضخم الجثة سمين وهي السنة في الاضاحي وروي أنه هرب من ابراهيم عند الجمرة فرماه بسبع حصيات حتى أخذه فبقيت سنة في الرمي وروي أنه لما أخذ يجره قال جبريل الله أكبر الله أكبر فقال الذبيح لا إله إلا الله والله أكبر فقال ابراهيم الله أكبر ولله الحمد فبقي سنة وقد استشهد أبو حنيفة رضي الله عنه بهذه الآية فيمن نذر ذبح ولده أنه يلزمه ذبح شاة والأظهر أن الذبيح اسمعيل وهو قول أبي بكر وابن عباس وابن عمر وجماعة من التابعين رضي الله عنهم لقوله عليه السلام أنا ابن الذبيحين وأحدهما جده اسمعيل والآخر أبوه عبد الله وذلك ان عبد المطلب نذر ان بلغ بنوه عشرة ان يذبح آخرولده تقربا وكان عبد الله آخرافداه بمائة من الابل ولان قرني الكبش كانا منوطين في الكعبة في أيدي بني اسمعيل الى ان ﴿ ابنه ﴾ احترق البيت في زمن الحجاج وابن الزبير وعن الاصمعي انه قال سألت أبا عمرو بن العلاء عن الذبيح فقال يا اصمعي اين عزب عنك عقلك ومتى كان اسحق بمكة وانما كان اسمعيل بمكة وهو الذي بنى البيت مع أبيه وأخبر بمكة وعن علي وابن مسعود والعباس وجماعة من التابعين رضي الله عنهم انه اسحق ويدل عليه كتاب

---

بمنى أو في الموضع المشرف على مسجده أو المنحر الذي يحر فيه اليوم ﴿ وناديناه ان يا ابراهيم قد صدقت الرؤيا ﴾ بالعزم والاتيان بالمقدمات وقد روي انه اسر السكين بقوته على حلقه مرارا فلم تقطع وجواب لما محذوف تقديره كان ما كان مما ينطق به الحال ولا يحيط به المقال من استبشارهما وشكرهما لله على ما انعم عليهما من دفع البلاء بعد حوله والتوفيق للعمل بموفق غير هما لمثله واظهار فضلهما به على العالمين مع احراز الثواب العظيم الى غير ذلك ﴿ انا كذلك نجزي المحسنين ﴾ تعليل لافراج تلك الشدة عنهما باحسانهما واحتج به من جوز النسخ قبل وقوعه فانه عليه الصلاة والسلام كان مأمورا بالذبح لقوله افعل ما تؤمر ولم يحصل ﴿ ان هذا لهو البلاء المبين ﴾ الابتلاء البين الذي يتميز فيه المخلص من غيره او المحنة البينة الصعوبة فانه لا صعب منها ﴿ وفديناه بذبح ﴾ عاين به بدله فيتم به الفعل ﴿ عظيم ﴾ عظيم الجثة سمين او عظيم القدر لانه يفدي به الله نبيا ابن نبي واي نبي من نسله

---

عن ابن عباس ان ابراهيم عليه الصلاة والسلام لما أراد ان يذبح ابنه عرض له الشيطان بهذا المشعر فسابقه فسبقه ابراهيم ثم ذهب الى جمرة العقبة فعرض له الشيطان فرماه بسبع حصيات حتى ذهب ثم عرض له عند الجمرة الوسطى فرماه بسبع حصيات حتى ذهب ثم أدركه عند الجمرة الكبرى فرماه بسبع حصيات حتى ذهب ثم مضى ابراهيم لامر الله عز وجل وهو قوله تعالى فلما أسلما وتله للجبين ﴿ وناديناه ﴾ أي فنودي من الجبل ﴿ أن يا ابراهيم قد صدقت الرؤيا ﴾ أي حصل المقصود من تلك الرؤيا حيث ظهر منه كمال الطاعة والانقياد لامر الله تعالى وكذلك الولد . فان قلت كيف قيل قد صدقت الرؤيا وكان قد رأى الذبح ولم يذبح وانما كان تصديقها فحصل منه الذبح . قلت جعله مصدقا لانه بذل وسعه ومجهوده وأتى بما أمكنه وفعل ما يفعله المذبح فقد حصل المطلوب وهو اسلامهما لامر الله تعالى وانقيادهما لذلك فلذلك قال له قد صدقت الرؤيا ﴿ انا كذلك نجزي المحسنين ﴾ يعني جزاء الله باحسانه في طاعته العفو عن ذبح ولده والمعنى انا كما عفونا عن ذبح ولده كذلك نجزي المحسنين في طاعتنا ﴿ ان هذا لهو البلاء المبين ﴾ أي الاختبار الظاهر حيث اختبره بذبح ولده ﴿ وفديناه بذبح عظيم ﴾ قيل نظر ابراهيم فاذا هو بجبريل ومعه كبش أملح أقرن فقال هذا فداء ابنك فذبحه دونه فكبر ابراهيم وكبر

---

(وناديناه أن يا ابراهيم قد صدقت الرؤيا) فوفيت ما أمرت في المنام (انا كذلك) هكذا (نجزي المحسنين) بالقول والفعل (ان هذا لهو البلاء المبين) الاختبار البين (وفديناه بذبح عظيم) بكبش

كتاب يعقوب الى يوسف عليهما السلام من يعقوب اسرائيل الله ابن اسحق ذبيح الله ابن ابراهيم خليل الله وانما قيل وفديناه وان كان الفادى ابراهيم عليه السلام والله تعالى هو المفتدى منه لانه الآمر بالذبح لانه تعالى وهب له الكبش ليفتدى به وههنا اشكال وهو أنه لا يخلو اما أن يكون ما أتى به أبراهيم عليه السلام من بطحه على شقه وامرار الشفرة على حلقه فى حكم الذبح أم لا فان كان فى حكم الذبح فما معنى الفداء والفداء هو التخليص من الذبح بدل وان لم يكن فما معنى قوله قد صدقت الرؤيا وانما كان يصدقها لو صح منه الذبح اصلا أو بدلا ولم يصح والجواب انه عليه السلام قد بذل وسعه وفعل ما يفعل الذابح ولكن الله تعالى جاء بما منع الشفرة ان تمضى ﴿ ٢٤٧ ﴾ فيه وهذا ﴿ سورة والصافات ﴾ لا يقدح فى فعل ابراهيم ووهب الله له الكبش ليقيم ذبحه مقام تلك الحقيقة فى نفس اسمعيل بدلا منه وليس هذا بنسخ منه للحكم كما قال البعض بل ذلك الحكم كان ثابتا الا ان المحل الذى أضيف اليه لم يحله الحكم على طريق الفداء دون النسخ وكان ذلك ابتلاء ليستقر حكم الامر عند المخاطب فى آخر الحال على ان المبتغى منه فى حق الولد أن يصير قربانا بنسبة الحكم اليه مكرما بالفداء الحاصل لمرة لذبح مبتلى بالصبر والمجاهدة الى حال المكاشفة وانما النسخ بعد استقرار المراد بالامر لا قبله وقد سمى فداء فى الكتاب لانسخ (وتركنا عليه فى الآخرين) ولا وقف عليه لان (سلام على ابراهيم) مقول وتركنا (كذلك نجزى المحسنين) ولم نقل انا كذلك هنا كما فى غيره لانه قد سبق فى هذه القصة فاستغنى بطرحها اكتفاء بذكره مرة عن ذكره ثانية (انه من عبادنا المؤمنين وبشرناه باسحق نبيا) حال مقدرة من اسحق ولابد من تقدير مضاف محذوف اى وبشرناه بوجود اسحق نبيا أى بان يوجد مقدرة نبوته فالعامل فى الحال الوجود لا البشارة (من الصالحين) حال ثانية وورودها على سبيل الثناء لا كل نبى لابد وان يكون صالحا (وتركنا عليه) على ابراهيم ثناء حسنا (فى الآخرين) فى الباقين بعده (سلام) منا سعادة وسلامة (على ابراهيم كذلك) هذا (نجزى المحسنين) بالثناء الحسن والنجاة (انه) يعنى ابراهيم (من عبادنا المؤمنين) المصدقين فى ايمانهم (وبشرناه باسحق نبيا من الصالحين)

سيد المرسلين قيل كان كبشا من الجنة وقيل وعلا اهبط عليه من ثبير وروى انه هرب منه عند الجمرة فرماه بسبع حصيات حتى اخذه فصارت سنة والفادى على الحقيقة ابراهيم وانما قال وفديناه لانه المعطى له والآمر به على التجوز فى الفداء والاسناد واستدل به الحنفية على ان من نذر ذبح ولده لزمه ذبح شاة وليس فيه ما يدل عليه ﴿ وتركنا عليه فى الآخرين سلام على ابراهيم ﴾ سبق بيانه فى قصة نوح ﴿ كذلك نجزى المحسنين انه من عبادنا المؤمنين ﴾ لعله طرح منه انا اكتفاء بذكره مرة فى هذه القصة ﴿ وبشرناه باسحق نبيا من الصالحين ﴾ مقضيا نبوته مقدرا كونه من الصالحين وبهذا الاعتبار وقعا حالين ولا حاجة الى وجود المبشر به وقت البشارة فان وجود ذى الحال غير مشروط بل الشرط مقارنة تعلق الفعل به للاعتبار المعنى بالحال فلا حاجة الى تقدير مضاف يجعل عاملا فيهما مثل وبشرناه بوجود اسحق اى بان يوجد اسحق نبيا من الصالحين ومع ذلك لا يصير نظير قوله فادخلوها خالدين فان الداخلين كانوا مقدرين خلودهم وقت الدخول واسحق لم يكن مقدرا نبوة نفسه وصلاحها حينما يوجد ومن فسر الغلام باسحق جعل المقصود من البشارة نبوته وفى ذكر الصلاح بعد النبوة تعظيم لشأنه وايماء بانه الغاية لها المتضمنها معنى الكمال والتكميل

ابنه وكبر جبريل وكبر الكبش فاخذه ابراهيم وأتى به المنحر من منى فذبحه قال اكثر المفسرين كان هذا الذبح كبشا رعى فى الجنة أربعين خريفا وقال ابن عباس الكبش الذى ذبحه ابراهيم هو الذى قربه ابن آدم قيل حق له ان يكون عظيما وقد تقبل مرتين وقيل سمى عظيما لانه من عند الله تعالى وقيل لعظمه فى الثواب وقيل لعظمه وسمنه وقال الحسن ما فدى اسمعيل الا بتيس من الاروى أهبط عليه من ثبير ﴿ وتركنا عليه فى الآخرين ﴾ أى تركنا له ثناء حسنا فيمن بعده ﴿ سلام على ابراهيم كذلك نجزى المحسنين انه من عبادنا المؤمنين ﴾ ﴿ قوله تعالى ﴾ ﴿ وبشرناه باسحق نبيا من الصالحين ﴾ اى بوجود اسحق وهذا على قول من يقول ان الذبيح هو اسمعيل ومعناه انه بشر باسحق بعد هذه القصة جزاء لطاعته وصبره ومن جعل الذبيح هو اسحق قال معنى الآية وبشرناه

من الصالحين ( وباركنا عليه وعلى اسحق ) أي أفضنا عليهما بركات الدين والدنيا وقيل بارك على ابراهيم في أولاده وعلى اسحق بان أخرجنا من صلبه الانبي أولهم يعقوب وآخرهم عيسى عليهم السلام ( ومن ذريتهما محسن ) مؤمن ( وظالم لنفسه ) كافر ( مبين ) ظاهر أو محسن الى الناس وظالم على نفسه بتعديه عن حدود الشرع وفيه تنبيه على ان الخبيث والطيب لا يجري أمرهما على العرف والمنصرف فقد يلد البر الفاجر والفاجر البر وهذا مما يهدم أمر الطبائع والعناصر وعلى ان الظلم في أعقابهم لم يعد عليهما بعيب ولا نقيصة وان المرء انما يعاب بسوء فعله ويعاقب على ما اجترحت يداه لا على ما وجد من أصله وفرعه ﴿ الجزء الثالث والعشرون ﴾ (ولقد منتا) أنعمنا ﴿ ٢٤٨ ﴾ (على موسى وأهرون)

بالفضل على الاطلاق ﴿ وباركنا عليه ﴾ على ابراهيم في ولاده ﴿ وعلى اسحق ﴾ بان اخرجنا من صلبه انبياء بني اسرائيل وغيرهم كايوب وشعيب او افضنا عليهما بركات الدين والدنيا وقرئ وبركنا ﴿ ومن ذريتهما محسن ﴾ في عمله او على نفسه بالايمان والطاعة ﴿ وظالم لنفسه ﴾ بالكفر والمعاصي ﴿ مبين ﴾ ظاهر ظلمه وفي ذلك تنبيه على ان النسب لا اثر له في الهدى والضلال وان الظلم في أعقابهما لا يعود عليهما بنقيصة وعيب ﴿ ولقد منتا على موسى وهرون ﴾ انعمنا عليهما بالنبوة وغيرها من المنافع الدينية والدنيوية ﴿ ونجيناهما وقومهما من الكرب العظيم ﴾ من تغلب فرعون او الغرق ﴿ ونصرناهم ﴾ الضمير لهما مع القوم ﴿ فكانوا هم الغالبين ﴾ على فرعون وقومه ﴿ وآتيناهما الكتاب المستبين ﴾ البليغ في بيانه وهو التوراة ﴿ وهديناهما الصراط المستقيم ﴾ الطريق الموصل الى الحق والصواب ﴿ وتركنا عليهما في الآخرين سلام على موسى وهرون انا كذلك نجزي المحسنين انهما من عبادنا المؤمنين ﴾ سبق مثل ذلك ﴿ وان الياس لمن المرسلين ﴾ وهو الياس بن ياسين سبط هرون اخ موسى بعث

بالنبوة (ونجيناهما وقومهما) بني اسرائيل (من الكرب العظيم) من الغرق أو من سلطان فرعون وقومه وغشمهم ( ونصرناهم ) أي موسى وهرون وقومهما (فكانوا هم الغالبين ) على فرعون وقومه ( و آتيناهما الكتاب المستبين) البليغ في بيانه وهو التوراة (وهديناهما الصراط المستقيم) صراط أهل الاسلام وهي صراط الذين أنعم الله عليهم غير المغضوب عليهم ولا الضالين (وتركنا عليهما في الآخرين سلام على موسى وهرون انا كذلك نجزي المحسنين انهما من عبادنا المؤمنين) هو الياس

بنبوة اسحق وكذا روي عن ابن عباس قال بشره مرتين حين ولد وحين نبئ ﴿ وباركنا عليه ﴾ يعني على ابراهيم في أولاده ﴿ وعلى اسحق ﴾ أي بكون أكثر الانبياء من نسله ﴿ ومن ذريتهما محسن ﴾ أي مؤمن ﴿ وظالم لنفسه ﴾ أي كافر ﴿ مبين ﴾ أي ظاهر الكفر وفيه تنبيه على انه لا يلزم من كثرة فضائل الاب فضيلة الابن ﴿ قوله عز وجل ﴿ ولقد منتا على موسى وهرون ﴾ أنعمنا عليهما بالنبوة والرسالة ﴿ ونجيناهما وقومهما ﴾ يعني بني اسرائيل ﴿ من الكرب العظيم ﴾ يعني الذي كانوا فيه من استعباد فرعون اياهم وقيل هو انجاؤهم من الغرق ﴿ ونصرناهم ﴾ يعني موسى وهرون وقومهما ﴿ فكانوا هم الغالبين ﴾ أي على القبط ﴿ وآتيناهم الكتاب ﴾ يعني التوراة ﴿ المستبين ﴾ المستنير ﴿ وهديناهما الصراط المستقيم ﴾ اي دللناهما على طريق الجنة ﴿ وتركنا عليهما في الآخرين ﴾ أي الثناء الحسن ﴿ سلام على موسى وهرون انا كذلك نجزي المحسنين انهما من عبادنا المؤمنين ﴾ ﴿ قوله عز وجل ﴿ وان الياس لمن المرسلين

منا على موسى وهرون) بالنبوة والاسلام (ونجيناهما وقومهما) من آمن بهما (من الكرب العظيم) من (روى) الغرق (ونصرناهم) على فرعون وقومه (فكانوا هم الغالبين) القاهرين بالحجة (وآتيناهما) أعطيناهما (الكتاب) وهو التوراة (المستبين) المبين بالحلال والحرام (وهديناهما الصراط المستقيم) بثبتناهما على الدين الحق المستقيم (وتركنا عليهما) على موسى وهرون ثناء حسنا (في الآخرين) الباقين بعدهما (سلام) مناسعادة وسلامة (على موسى وهرون انا كذلك) هكذا (نجزي المحسنين) بالثناء الحسن (انهما من عبادنا المؤمنين) المصدقين (وان الياس لمن المرسلين)

بعده وقيل ادريس لانه نبي قبله ادريس وادراس مكانه وفي حرف

روى عن ابن مسعود انه قال الياس هو ادريس وكذلك هو في مصحف عبد الله أكثر المفسرين هو نبي من انبياء بني اسرائيل قال ابن عباس هو ابن عم اليسع وقد ذكر محمد بن اسحق الياس بن بشير بن فحاص بن العيزار بن هرون بن عمران

## ذكر الاشارة الى القصة

قال محمد بن اسحق وعلماء السير والاخبار لما قبض الله عز وجل حزقيل النبي عليه الصلاة والسلام عظمت الاحداث في بني اسرائيل وظهر فيهم الفساد والشر ليلا ونهارا الاصنام وعبدوها من دون الله عز وجل فبعث الله عز وجل اليهم الياس نبيا وكان الانبياء يبعثون من بعد موسى عليه الصلاة والسلام في بني اسرائيل بتجديد ما نسوا من أحكام التوراة وكان يوشع لما فتح الشام قسمها على بني اسرائيل وان سبطا منهم حصل في قسمته بعلبك ونواحيها وهم الذين بعث اليهم الياس وعليهم يومئذ ملك اسمه آجب وكان قد أضل قومه وجبرهم على عبادة الاصنام وكان له صنم من ذهب طوله عشرون ذراعا وله اربعة وجوه اسمه بعل وكانوا قد فتنوا به وعظموه وجعلوا له أربعمائة سادن وجعلوهم أنبياء فكان الشيطان يدخل في جوف بعل ويتكلم بشريعة الضلالة والسدنة يحفظونها عنه ويلقونها الناس وهم أهل بعلبك وكان الياس يدعوهم الى عبادة الله عز وجل وهم لا يسمعون له ولا يؤمنون به الا ما كان من أمر الملك فانه آمن به وصدقه فكان الياس يقوم بأمره ويسدده ويرشده وكان للملك امرأة جزيرة وكان يستخلفها على ملكه اذا غاب فغصبت من رجل مؤمن جنينة كان يتنزه منها فاختشم وقتله فبعث الله سبحانه وتعالى الياس الى الملك وزوجته وأمره ان يخبرهما أن الله عز وجل قد غضب لوليه حين قتل ظلما وآل على نفسه انهما ان لم يتوبا عن صنيعهما ويردا الجنينة على ورثة المقتول أهلكهما في جوف الجنينة ثم يدعهما جيفتين ملقاتين فيها ولا يجتمعان فيها الا قليلا فجاء الياس فاخبر الملك بما أوحى الله اليه في أمره وأمر امرأته والجنينة فلما سمع الملك ذلك غضب واشتد غضبه عليه وقال يا ايلياس والله ما أرى ما تدعونا اليه الا اباطيل وهم بتعذيب الياس وقتله فلما حس الياس بالشر رفعه وخرج عنه هاربا ورجع الملك الى عبادة بعل ولحق الياس بشواهق الجبال فكان يأوي الى الشعاب والكهوف فبقي سبع سنين على ذلك خائفا مختفيا يأكل من نبات الارض وثمار الشجر وهم في طلبه وقد وضعوا عليه العيون والله يستره منهم فلما طال الامر على الياس وسكن الكهف في الجبل وطال حبسه فوقه خشي بذلك فترة من عبادة ربه تعالى اليه بعد سبع سنين وهو خائف محهود يا الياس ما هذا الحزن والجزع ما لي أراك فيما أنت أمين على وحيي ورجلي في أرضي وصفوتي من خلقي أما علمت أن لك عندي الزلفى والمنزلة والفضل العظيم فعليك بتجديد ما نسي بنو اسرائيل وملوكهم فاوحى الله تعالى اليه يا الياس ما هذا بأيوم الذي أعرى رضاك الا

ن يوشع وهرون
ي يوسف وقيل هو
ادريس النبي عليه السلام

وقرأ ابن مسعود رضي الله عنه وان ادريس في موضع الياس

﴿إذ قال لقومه ألا تتقون﴾ ألا تخافون الله (أتدعون) أتعبدون (بعلا) هو علم لصنم كان من ذهب وكان طوله عشرين ذراعا وأربعة أوجه فتنوا به وعظموه حتى أخدموه أربعمائة سادن وجعلوا يدعونه ويصرخون عنده فذهب به فركب وصار يركب وهو من بلاد الشأم وقيل إن الياس والخضر ابنا عمهما حيان وقيل الياس ركل بالفرس كما ركل الخضر بالجمار والحسن قال قد هلك الياس والخضر ولا تقول ﴿٢٥١﴾ كما يقول الناس ﴿سورة والصافات﴾ أنهما حيان (وتذرون أحسن الخالقين) وتتركون عبادة الله الذي هو أحسن المقدرين (الله ربكم ورب آبائكم الأولين) نصب الكل على البدل من أحسن وغيرهم بالرفع على الابتداء (فكذبوه فانهم لمحضرون) في النار (إلا عباد الله المخلصين) من قومه (وتركنا عليه في الآخرين سلام على الياسين) أي الياس وقومه المؤمنين كقولهم الطيبون يعني أرخيب عبد الله ابن الزبير وقومه آل ياسين سامي وذلك لأن ياسين اسم أبي الياس فاضيف اليه

﴿إذ قال لقومه ألا تتقون﴾ عذاب الله ﴿أتدعون بعلا﴾ أتعبدونه أو أتطلبون الخير منه وهو اسم صنم كان لأهل بك بالشام وهو البلد الذي يقال له الآن بعلبك وقيل البعل الرب بلغة اليمن والمعنى أتدعون بعض البعول ﴿وتذرون أحسن الخالقين﴾ وتتركون عبادته وقد أشار فيه الى المقتضى للانكار المنفي بالهمزة ثم صرح به بقوله ﴿الله ربكم ورب آبائكم الأولين﴾ وقرأ حمزة والكسائي ويعقوب وحفص بالنصب على البدل ﴿فكذبوه فانهم لمحضرون﴾ اي في العذاب وانما اطلقه اكتفاء بالقرينة اولان الاحضار المطلق مخصوص بالشر عرفا ﴿إلا عباد الله المخلصين﴾ مستثنى من الواو لا من المحضرين لفساد المعنى ﴿وتركنا عليه في الآخرين سلام على الياسين﴾ لغة في الياس كسينا وسينين وقيل جمعه مراده هو واتباعه كالمهلبين لكن ينافيه ان العلم اذا جمع يجب تعريفه باللام او للمنسوب اليه بحذف ياء النسب كالاشعثين وهو قليل ملبس وقرأ نافع وابن عامر ويعقوب على

عليه فانطلق به الفرس فنادى اليسع يا الياس ما أمرني فقذف اليه الياس بكسائه من الجو الاعلى فكان ذلك علامة استخلافه اياه على بني اسرائيل وكان ذلك آخر العهد به ورفعه الله تعالى الياس من بين أظهرهم وقطع عنه لذة الطعم والمشرب وكساه الريش فصار انسيا ملكيا أرضيا سماويا وسلط الله عز وجل على أحب الملك وقومه عدوهم فقصدهم من حيث لم يشعروا به حتى رعقهم فقتل أحب وامرأته ايزبيل في الجنينة التي اغتصبتها امرأة الملك من ذلك المؤمن فيزنل جثتهما ملقيتين في تلك الجنينة حتى بليت لحومهما ورمت عظامهما ونبأ الله سبحانه وتعالى اليسع وبعثه رسولا الى بني اسرائيل واوحى اليه وايده فآمنت به بنو اسرائيل وكانوا يعظمونه وحكم الله تعالى فيهم قائم الى ان فارقهم اليسع روى السدي عن يحيى بن عبد العزيز عن ابي واد قال الياس والخضر يصومان رمضان ببيت المقدس ويوافيان الموسم وكل عام وقيل ان الياس موكل بالفيافي والخضر موكل بالبحار فذلك قوله تعالى وان الياس لمن المرسلين ﴿إذ قال لقومه ألا تتقون أتدعون بعلا﴾ يعني أتعبدون بعلا وهو صنم كان لهم يعبدونه ولذلك سميت مدينتهم بعلبك قيل البعل الرب بلغة اهل اليمن ﴿وتذرون﴾ اي وتتركون عبادة ﴿أحسن الخالقين * الله ربكم ورب آبائكم الأولين فكذبوه﴾ فانهم لمحضرون﴾ اي في النار ﴿إلا عباد الله المخلصين﴾ اي من قومه الذين آمنوا به فانهم نجوا من العذاب ﴿وتركنا عليه في الآخرين سلام على الياسين﴾ قرئ آل ياسين بالقطع قيل أراد آل محمد صلى الله عليه وسلم وقيل آل القرآن لان ياسين من أسماء القرآن

لقكم ﴿ورب آبائكم﴾ خالق آبائكم (الاولين) قبلكم (فكذبوه) بالرسالة (فانهم لمحضرون) المشركون في النار (الا عباد الله المخلصين) في العبادة والتوحيد فانهم ايسوا كذلك (وتركنا عليه) على الياس ثناء حسنا (في الآخرين) في الامم التي تجيء بعده (سلام) سلامة وسلامة (على آل ياسين) على آل محمد عليه السلام وهي أمة الياس تقول السلام عليك يا آل ياسين لسلامة على الياسين وهو

الآل (انا كذلك نجزي المحسنين انه من عبادنا المؤمنين وان لوطا لمن المرسلين اذ نجيناه وأهله أجمعين الا عجوزا في الغابرين
ثم دمرنا الآخرين وانكم لتمرون عليهم مصبحين وبالليل أفلا تعقلون وان يونس لمن المرسلين اذ أبق الى الفلك المشحون
فساهم فكان من المدحضين فالتقمه الحوت وهو مليم فلولا انه كان من المسبحين للبث في بطنه الى يوم يبعثون فنبذناه
بالعراء وهو سقيم وأنبتنا عليه شجرة من يقطين وأرسلناه الى مائة ألف أو يزيدون فآمنوا فمتعناهم الى حين فاستفتهم
ألربك البنات ولهم البنون أم خلقنا الملائكة إناثا وهم شاهدون ألا انهم من افكهم ليقولون ولد الله وانهم لكاذبون
أصطفى البنات على البنين مالكم كيف تحكمون أفلا تذكرون أم لكم سلطان مبين فأتوا بكتابكم ان كنتم صادقين
وجعلوا بينه وبين الجنة نسبا ولقد علمت الجنة انهم لمحضرون سبحان الله عما يصفون الا عباد الله المخلصين
فانكم وما تعبدون ما أنتم عليه بفاتنين الا من هو صال الجحيم وما منا الا له مقام معلوم وانا لنحن الصافون
وانا لنحن المسبحون وان كانوا ليقولون لو أن عندنا ذكرا من الأولين لكنا عباد الله المخلصين فكفروا به فسوف يعلمون
ولقد سبقت كلمتنا لعبادنا المرسلين انهم لهم المنصورون وان جندنا لهم الغالبون فتول عنهم حتى حين وأبصرهم فسوف يبصرون
أفبعذابنا يستعجلون فاذا نزل بساحتهم فساء صباح المنذرين وتول عنهم حتى حين وأبصر فسوف يبصرون
سبحان ربك رب العزة عما يصفون وسلام على المرسلين والحمد لله رب العالمين

---

اضافة آل لياسين لانهما لمحمد فصولان فيكون ياسين بالياس وقيل محمد صلى الله عليه وسلم او القرآن او غيره من كتب الله والكل لا يناسب نظم سائر القصص ولا قوله ﴿ ان كذلك نجزي المحسنين ﴾ من عبادنا المؤمنين ﴿ اذ الظاهر ان الضمير لالياس ﴿ وان لوطا لمن المرسلين ﴾ نجيناه وأهله أجمعين ﴿ الا عجوزا في الغابرين ثم دمرنا الآخرين ﴾ سبق بيانه ﴿ وانكم ﴾ يا اهل مكة ﴿ لتمرون عليهم ﴾ على منازلهم في متاجركم الى الشام فتنظرون في طريقكم ﴿ مصبحين ﴾ داخلين في الصباح ﴿ وبالليل ﴾ اي وقت ليلا ونهارا والا واوانها وقت قرب منزل يمر الرحل عنه صباحا والقصد له مساء ﴿ أفلا تعقلون ﴾ ذلك فتعتبرون به ﴿ وان يونس لمن المرسلين ﴾ وقرئ ﴿ لمن المرسلون ﴾ ﴿ اذ أبق ﴾ هرب واصله عرب من السيد الكن ﴿ من هربه من قومه بغير اذن ربه حسن اطلاقه عليه ﴿ الى الفلك المشحون ﴾ المملوء وقد مر ﴿ فساهم ﴾ فقارع

---

ليعمه وقرئ اليأس بأوص وهمزته البدل وتبعه من المؤمنين ﴿ انا كذلك نجزي المحسنين انه من عبادنا المؤمنين ﴾ مر تأويله ﴿ وان لوطا لمن المرسلين اذ نجيناه وأهله أجمعين الا عجوزا في الغابرين ﴾ اي الباقين في العذاب ﴿ ثم دمرنا الآخرين ﴾ اي هلكنا ﴿ وانكم لتمرون عليهم ﴾ اي يا اهل مكة ﴿ تمرون عليهم ﴾ اي على آثارهم ومنازلهم ﴿ مصبحين ﴾ اي في وقت الصبح ﴿ وبالليل ﴾ اي وبالليل في اسفاركم ﴿ أفلا تعقلون ﴾ اي فتعتبروا بهم ﴿ قوله عز وجل ﴿ وان يونس لمن المرسلين ﴾ اي من جملة رسل الله تعالى ﴿ اذ أبق ﴾ اي هرب ﴿ الى الفلك المشحون ﴾ اي المملوء قال ابن عباس وهب كان يونس وعدقومه العذاب فلما أخر عنهم خرج كالمستخير منهم فقصد البحر فركب السفينة فحبست السفينة فقال الملاحون ههنا عبد آبق من سيده فقترعوا فوقعت على يونس فقترعوا ثلاثا وهي تقع على يونس فقال انا آبق وزج نفسه في الماء وقال انه وصل الى البحر ظنت حوته امرأته وابنائه فجاء مركب فراد ان يركب معهم فقالوا مرأته ليركب بعضنا فحال الموج بانه وبين المركب وذهب المركب وجاءت موجة اخرى فأخذت ابنه الاكبر وجاءت ذئب وأخذ الاصغر فتى فريد فجاء مركب آخر فركب معهم من ناحية من القوم فلما ركبت السفينة في البحر ركدت فقال الملاحون ليكم عاصيا ولا نأمن ان تغرق السفينة فيما راءهم من خروج ولا سبب فساهم فقترعوا فمن خرج سهمه نفرقه فلان يغرق واحد خير من ان يغرق الكل فقترعوا فخرج سهم يونس ذلك قوله تعالى ﴿ فساهم ﴾ أي فقارع

---

ادريس الى (انا كذلك) هكذا (نجزي المحسنين) بالقول والفعل والثناء الحسن (انه من عبادنا المؤمنين) المصدقين (وان لوطا لمن المرسلين) الى قومه (اذ نجيناه وأهله) بتنجيتهم اوريا وبنيه (أجمعين الا عجوزا في الغابرين) (فكان) الامر أنه المنافقة تخلفت مع المتخلفين بالهلاك (ثم دمرنا الآخرين) أهلكنا من بقي بعد لوط وبنته (وانكم) يا أهل مكة (لتمرون عليهم) على قريات قوم لوط سدوم وعمورا وصبورا ودادوما (مصبحين) بالنهار (وبالليل) أفلا تعقلون ما فعل بهم فلا تكذبوا بهم (وان يونس لمن المرسلين) الى قومه (اذ أبق) خرج من عند قومه وبقي هرمن قومه (الى الفلك المشحون) الى السفينة الموقرة المجهزة (فساهم) فقارع في السفينة

( فكان من المدحضين ) المغلوبين بالقرعة ( فالتقمه الحوت ) فابتلعه ( وهو مليم ) داخل في الملامة ( فلولا انه كان من المسبحين ) من الذاكرين الله كثيرا بالتسبيح أو من القائلين لا اله الا أنت سبحانك اني كنت

اياه ﴿ فكان من المدحضين ﴾ فصار من المغلوبين بالقرعة واصله المزلق عن مقام الظفر روى انه لما وعد قومه بالعذاب خرج من بينهم قبل ان يأمره الله تعالى به فركب السفينة فوقفت فقالوا ههنا عبد آبق فاقترعوا له فخرجت القرعة عليه فقال انا الآبق ورمى بنفسه في الماء ﴿ فالتقمه الحوت ﴾ فابتلعه من اللقمة ﴿ وهو مليم ﴾ داخل في الملامة او آت بما يلام عليه او مليم نفسه وقرئ بالفتح مبنيا من ليم كمشيب في مشوب ﴿ فلولا انه كان من المسبحين ) الذاكرين الله كثيرا بالتسبيح مدة عمره او في بطن الحوت وهو قوله لا اله لا انت سبحانك اني كنت من الظالمين وقيل من المصلين ﴿ للبث في بطنه الى يوم يبعثون ﴾ حيا وقيل ميتا وفيه حث على اكثار الذكر وتعظيم لشأنه ومن اقبل عليه في السراء اخذ بيده عند الضراء ﴿ فنبذناه ﴾ بان حملنا الحوت على لفظه ﴿ بالعراء ﴾ بالمكان الخالي عما يغطيه من شجر او نبت روى ان الحوت سار مع السفينة رافعا رأسه يتنفس فيه يونس ويسبح حتى انتهوا الى البر فلفظه واختلف في مدة لبثه فقيل بعض يوم وقيل ثلاثة ايام وقيل سبعة وقيل عشرون وقيل اربعون ﴿ وهو سقيم ﴾ مما ناله قيل صار بدنه كبدن الطفل حين يولد ﴿ وانبتنا عليه ﴾ اى فوقه مظلة عليه ﴿ شجرة من يقطين ﴾ من شجرة ينبسط على وجه الارض ولا ينوم على ساقه يفعيل من قطن بالمكان اذا قام به والاكثر على انها كانت الدباء غطته باوراقها عن الذباب فانه لا يقع عليه ويدل

---

﴿ فكان من المدحضين ﴾ يعني من المقروعين المغلوبين وقد تقدمت القصة في سورة يونس والانبياء ﴿ فالتقمه الحوت ﴾ أي ابتلعه ﴿ وهو مليم ﴾ أي آت بما يلام عليه ﴿ فلولا انه كان من المسبحين ﴾ أي من الذاكرين الله عز وجل قبل ذلك وكان كثير الذكر وقال ابن عباس من المصلين وقيل من العابدين قال الحسن ما كانت له صلاة في بطن الحوت ولكنه قدم عملا صالحا فشكر الله تعالى له طاعته القديمة قال بعضهم اذكروا الله في الرخاء يذكركم في الشدة فان يونس كان عبدا صالحا ذاكرا لله تعالى فلما وقع في الشدة في بطن الحوت شكر الله تعالى له ذلك فقال فلولا انه كان من المسبحين ﴿ للبث في بطنه الى يوم يبعثون ﴾ وقيل لولا انه كان يسبح في بطن الحوت بقوله لا اله الا أنت سبحانك اني كنت من الظالمين للبث في بطنه الى يوم يبعثون أي لصار بطن الحوت قبرا له الى يوم القيمة ☼ قوله عز وجل ﴿ فنبذناه ﴾ أي طرحناه [illegible] نفسه وان كان الحوت هو النابذ لان أفعال العباد كلها مخلوقة لله [illegible] ﴿ بالعراء ﴾ أي بالارض الخالية عن الشجر والنبات وقيل بالساحل [illegible] سقيم ﴾ اى عليل كالفرخ الممعط وقيل [illegible] الى لحمه ورق عظمه [illegible] قيل انه لبث في بطن الحوت ثلاثة أيام وقيل سبعة وقيل عشرين يوما وقيل أربعين وقال [illegible] ﴿ وأنبتنا عليه شجرة من يقطين ﴾ [illegible]

من الظالمين أو من المصلين قبل ذلك وعن ابن عباس رضي الله عنهما كل تسبيح في القرآن فهو صلاة ويقال ان العمل الصالح يرفع صاحبه اذا عثر ( للبث في بطنه الى يوم يبعثون ) فالظاهر لبثه حيا الى يوم البعث وعن قتادة لكان بطن الحوت له قبرا الى يوم القيامة وقد لبث في بطنه ثلاثة أيام أو سبعة أو أربعين يوما وعن الشعبي التقمه ضحوة ولفظه عشية ( فنبذناه بالعراء ) فالقيناه بالمكان الخالي الذي لا شجر فيه ولا نبات ( وهو سقيم ) عليل مما ناله من التقام الحوت وروى انه عاد بدنه كبدن الصبي حين يولد ( وأنبتنا عليه شجرة ) أي أنبتناها فوقه مظلة له كما [illegible] على الانسان ( من يقطين ) الجمهور على انه القرع [illegible] أن الذباب لا يجتمع عنده [illegible]

( [illegible] من المدحضين ) من [illegible] الحجة [illegible] ( فالتقمه [illegible] ) [illegible] ( وهو مليم ) [illegible] من قومه [illegible] ( [illegible] من المسبحين ) [illegible] طرحناه ( بالعراء ) [illegible]

من المصلين من قبل ذلك ( للبث في بطنه ) مكث في بطن [illegible] ( الى يوم يبعثون ) [illegible]

الصحراء على وجه الارض ( وهو سقيم ) [illegible] كالطفل ( وأنبتنا عليه شجرة [illegible] يقطين ) [illegible] القرع [illegible]

عليه فقيل رسول الله صلى الله عليه وسلم ذاك الفرع قل جل من شجرة حتى يونس وقيل الذي فقيل الموز يتظلل بها ويستظل بأغصانه وينظر على ثمره

﴿ ورسلناه الى مائة الف ﴾ هم قومه الذين هرب عنهم وهم اهل نينوى و مرادبه ماسبق من ارساله اوارسال ثان الى اهل ناحية غيرهم ﴿ أو يزيدون ﴾ في مرأى الناظر اي اذا نظر اليهم قال هم مائة الف او اكثر والمراد الوصف بالكثرة وقرئ بأو اي ﴿ فآمنوا ﴾ فصدقوا وابعدوا الايمان بحضرة ﴿ فمتعناهم الى حين ﴾ في اجالهم المسمى واعلمنا انهم ختم قصتهم وقصة قوط بتخييره سائر القصص تفرقة بهما وبين ارباب الشرع الكبراء اولي العزم من الرسل او اكتفاء بالتسليم الشامل كل رسول المذكورين في آخر السورة ﴿ فاستفتهم ﴾ ألربك البنات ولهم البنون ﴾ معطوف على مثله في اول السورة امر رسوله صلى الله عليه وسلم بالاستفتاء قريش عن وجه انكارهم البعث وساق الكلام في تقريره حاريا مجاريا من القصص موصولا بعضها ببعض ثم امر باستفتائهم عن وجه القسمة حيث

---

القرع قيل ان كل نبت ينبت وينبسط على وجه الارض كالقرع والقثاء والبطيخ ونحوه فهو يقطين قيل أنبته الله تعالى له ولم تكن قبل ذلك وكانت مروشة ليصل له الظل وقيل انجر القرع فائدة وهي ان الذباب لاتجتمع عنده فكان يونس يستظل بتلك الشجرة ولو كانت منبسطة على ارض لم يمكن أن يستظل بها قيل وكانت وعلة تختلف اليه فيشرب من لبنها بكرة وعشية حتى اشتد لحمه ونبت شعره وقوي جسمه ثم استيقظ وقد يبست الشجرة وتصايح حولها الناس فحزنا عليها وجعل يبكي فأوحى الله تعالى اليه جزعت وقيل تحزن على شجرة ولا تحزن على مائة الف من أمتك قد سلموا وتابوا ﴿ وأرسلناه الى مائة الف ﴾ قيل أرسله الى أهل نينوى ثانيا بعد ما ذهب مغاضبا قبل أن يصبر ويؤمر بمصابرة قومه وكان أرسله اليهم قبل ان يلتقمه الحوت أمكان يرجع اليهم فيما وقيل الى ارسله اليهم بعد خروجه من بطن الحوت وقيل يجوز أن يكون ارسله الى قوم آخرين غير قومه الاولين ﴿ أو يزيدون ﴾ قال ابن عباس معناه ويزيدون وقيل معناه بل يزيدون وقال أبو عبيدة أصلها والمعنى أو يزيدون في تقدير الرائي اذا رآهم قال هؤلاء ما أمر أبي يزيدون على ذلك فالشك على تقدير المخلوقين ولا يجوز هذا على قول ابن عباس الاول وأما زيادة قول ابن عباس كانوا عشرين الف وعضده ماروى عن ابي بن كعب رضي الله تعالى عنه قال سألت رسول الله صلى الله عليه وسلم عن قوله تعالى وأرسلناه الى مائة الف او يزيدون قال يزيدون عشرين ألفا أخرجه الترمذي وقال حديث حسن وقيل يزيدون بضعة وثلاثين ألفا وقيل سبعين ألفا ﴿ فآمنوا ﴾ يعني بنينوى ل اليهم انس بعد مغايبة عذاب ﴿ فمتعناهم ﴾ الى انقضاء آجالهم ﴿ الى حين ﴾ وقوله عز وجل ﴿ فاستفتهم ﴾ اي فسل يا محمد أهل مكة وهو سؤال تبكيت ﴿ ألربك البنات ولهم البنون ﴾ وذلك ان جهينة وبني سلمة بن عبد الدار زعموا ان الملائكة بنات الله

---

الى قسم وهاحيث جعلوا لله

لايقوم على ساق فهو اليقين

(وأرسلناه الى مائة الف

(أو يزيدون) بل يزيدون

عشرين الفا (فآمنوا) به

(فمتعناهم) باجلهم (الى

حين) الى وقت اماتوت بلا

عذاب (واستفتهم) سل أهل

مكة (لربك البنات)

الاناث (ولهم البنون)

يذكور قولهم فقال لهم النبي صلى الله عليه وسلم أترضون لله مالا ترضون لأ (والمعنى)

تعالى الاناث ولانفسهم التذكور فى قولهم الملائكة بنات الله توبيخ لتكرارهم الشديد لهن ووأدهم واستنكافهم من ذلك
(أم خلقنا الملائكة إناثا وهم شاهدون) حاضرون مخصصين علم الله
مشاهدة [illegible]

بالاجسام النكاثة العاسة وتستحيل انفسهم عليه حيث جعلوا الوضع الخسيس له وارفعهما لهم واسوأهم بالملائكة حيث نزلوهم ولذلك كرر الله تعالى انكار ذلك وابطاله فى كتابه مرارا وجعله مما تكاد السموات يتفطرن منه وتنشق الارض وتخر الجبال هدا والانكار ههنا مقصور على الاخيرين لاختصاص هذه الطائفة بهما والا فاسنادهما مما تدركه العامة يقتضى طباعهم حيث جعل المعادل للاستفهام على التقسيم ﴿أم خلقنا الملائكة اناثا وهم شاهدون﴾ وانما خص على المشاهدة لان امثال ذلك لايعلم الا بعيان الانوثة ليست من لوازم ذاتهم ليمكن معرفته بالعقل الصرف مع مافيه من الاستهزاء والاشعار بانهم لفرط جهلهم يتبون به كأنهم قد شاهدوا خلقهم ﴿ألا انهم من افكهم ليقولون ولد الله﴾ لدسيسا يقتضيه وقيام ما يفيد ﴿وانهم لكاذبون﴾ فيما يتدينون به وقرئ ولد الله اى الملائكة ولده على تعنى مفعول يستوى فيه الواحد والجمع والمذكر والمؤنث ﴿أصطفى البنات على البنين﴾ استفهام انكار واستبعاد والاصطفاء اخذ صفوة الشئ وعن نافع كسر الهمزة على حذف حرف الاستفهام للدلالة ام بعدها عليها او على الاثبات باضمار القول ان الكاذبون فى قولهم اصطفى او ابتداء من ولد الله ﴿مالكم كيف تحكمون﴾ بما لايرتضيه عقل ﴿أفلا تذكرون﴾ انه منزه عن ذلك ﴿ام لكم سلطان مبين﴾ حجة واضحة نزلت عليكم من السماء بان الملائكة بناته ﴿فأتوا بكتابكم﴾ الذى انزل عليكم ﴿ان كنتم صادقين﴾ فى دعواكم ﴿وجعلوا بينه وبين الجنة نسبا﴾ يعنى الملائكة ذكرهم باسم جنسهم وضعفائهم ان يبلغوا هذه المرتبة وقيل قالوا ان الله تعالى صاهر الجن فخرجت الملائكة وقيل

والمعنى جعلوا لله البنات وله البنون وذلك باعلى لان العرب كانوا يستنكفون من البنات والشئ الذى يستنكف منه حقه ان كيف يناسب خلقه ﴿أم خلقنا الملائكة اناثا وهم شاهدون﴾ أى حاضرون خلقنا اياهم ﴿ألا انهم من افكهم﴾ أى من كذبهم ﴿ليقولون ولد الله﴾ اى فى زعمهم ﴿وانهم لكاذبون﴾ اى فيما زعموا ﴿أصطفى البنات﴾ أى فى زعمكم ﴿على البنين﴾ وهو استفهام توبيخ وتقريع ﴿مالكم كيف تحكمون﴾ أى بالبنات لله ولكم البنين ﴿أفلا تذكرون﴾ أيا الاثبات [illegible] ﴿أم لكم سلطان مبين﴾ على ذلك ﴿وجعلوا بينه وبين الجنة نسبا﴾ يعنى [illegible]

بنات الله (وانهم لكاذبون) فى [illegible] (على البنين) [illegible] تقضون لانفسكم ترضون لله مالا ترضون لانفسكم (أفلا تذكرون) [illegible]
مبين) كتاب بين فيه ان الملائكة بنات الله (فأتوا بكتابهم ان كنتم صادقين ان الملائكة بنات
(بينه وبين الجنة نسبا) بين الله وبين الملائكة

في علمه انهم يسوءه أم لهم يستوجبون أن يصلوها يقال فتن فلان على فلان امرأته كما تفتل قد رها عليه وقد الحسن فتنكم أي القائلون بهذا القول والذي تعبدونهم من الاصنام ما أنتم على عبادة الاوثان بمضلين أحدا الا من قدر عليه أن يصلى الجحيم أي يدخل النار وقيل ما أنتم بمضلين لامن أوجبت عليه الضلال في السابقة ومعنى ما أنتم بفاتنة ومن في موضع النصب بفاتنين وقرأ الحسن صال الجحيم بضم اللام ووجهه ان يكون جمعا فحذفت النون للاضافة وحذفت الواو لالتقاء الساكنين هي واللام في الجحيم ومن مد حدا لمقت مجموع المعنى فحمل هو على لفظه والمعاون على معناه (ومامنا) أحد (الا له مقام معلوم) أي الا له منزلة في الجنة أو موضع عبادة لا يتخطاه الى غيره فنفى الموصوف وأثبت

عن الابيار قال ابن عباس هم حي من الملائكة يقال لهم الجن ومنهم ابليس قوالهم بنات الله فقال لهم أبو بكر الصديق رضي الله عنه فمن امهاتهم قالوا سروات الجن وقيل معنى النسب انهم أشركوا الشياطين في عبادة الله تعالى وقيل هو قول الزنادقة الخبيث من الكفر والشر من الشيطان ﴿ولقد علمت الجنة انهم﴾ يعني قائل هذا القول ﴿لمحضرون﴾ في النار ﴿سبحان الله عما يصفون﴾ نزه الله تعالى نفسه عما يقولون ﴿الا عباد الله المخلصين﴾ هذا استثناء من المحضرين والمعنى انهم لا يحضرون ﴿فانكم﴾ معشر يا أهل مكة ﴿وما تعبدون﴾ أي من الاصنام ﴿ما أنتم عليه﴾ أي على ما تعبدون ﴿بفاتنين﴾ أي بمضلين ﴿أحدا﴾ أي من سبق له في علم الله الشقاوة ﴿الا من هو صال الجحيم﴾ أي الا من سبق له في علم الله من أهل النار يصلاها لا محالة وانتم ضمير لهم ولآلهتهم غلب فيه الخطاب على الغيب ويجوز ان يكون وما تعبدون ما فيه من معنى المقارنة سادا مسد الخبر اى انكم وآلهتكم قرناء لا تزالون تعبدونها ما انتم على ما تعبدونه بفاتنين بباغين على طريق الفتنة الا ضالا مستوجبا النار مثلكم وقرئ صال بالضم على انه جمع محمول على معنى من ساقط واوه لالتقاء الساكنين او تخفيف صائل على القياس كشاك في شائك او الحذف منه كالمسى كما في قولهم ما ايلت به بالة كما فيه ﴿وما منا الا له مقام معلوم﴾ حكاية اعتراف الملائكة بالعبودية ترد على عبدتهم والمعنى ما منا احد الا له مقام عبادة في المعرفة والعبادة والانتهاء الى امر الله في تدبير العالم ويحتمل ان يكون هذا

الجنة ان فسرت بغير الملائكة ﴿لمحضرون﴾ في الحساب ﴿سبحان الله عما يصفون﴾ من الولد والنسب ﴿الا عباد الله المخلصين﴾ استثناء من المحضرون منقطع او متصل ان فسر المحضرون بما يعمهم وما بينهما اعتراض او من يصفون ﴿فانكم وما تعبدون﴾ عبدة الخلق ﴿ما أنتم عليه﴾ على الله ﴿بفاتنين﴾ بمضلين ﴿الا من هو صال الجحيم﴾ الا من سبق في علم الله من اهل النار يصلاها لا محالة وانتم ضمير لهم ولآلهتهم غلب فيه الخطاب على الغيب ويجوز ان يكون وما تعبدون ما فيه من معنى المقارنة سادا مسد الخبر اى انكم وآلهتكم قرناء لا تزالون تعبدونها ما انتم على ما تعبدونه بفاتنين بباغين على طريق الفتنة الا ضالا مستوجبا النار مثلكم وقرئ صال بالضم على انه جمع محمول على معنى من ساقط واوه لالتقاء الساكنين او تخفيف صائل على القياس كشاك في شائك او الحذف منه كالمسى كما في قولهم ما ايلت به بالة كما فيه ﴿وما منا الا له مقام معلوم﴾ حكاية اعتراف الملائكة بالعبودية ترد على عبدتهم والمعنى ما منا احد الا له مقام عبادة في المعرفة والعبادة والانتهاء الى امر الله في تدبير العالم ويحتمل ان يكون هذا

لما حكى سبحانه عن الكفار انهم يصفون الله بما لا يليق به حكى عن الملائكة انهم ﴿ولقد علمت الجنة﴾ أي الملائكة ﴿انهم﴾ يعني كفار مكة ﴿لمحضرون﴾ معذبون في النار ﴿سبحان الله عما يصفون﴾ مما يتقولون من الكذب ﴿الا عباد الله المخلصين﴾ في عبادته الذين وحدوه فانهم الناجون على ان المستثنى مخلصون المعصومون من الكفر والشرك والمحضرون ﴿فانكم﴾ يا أهل مكة ﴿وما تعبدون﴾ من دون الله ﴿ما أنتم عليه﴾ على عبادته ﴿بفاتنين﴾ بمضلين ﴿الا من هو صال الجحيم﴾ داخل النار معكم وهو ابليس ويقال الامر قدرت عليه انه داخل النار معكم ﴿وما منا﴾ قال جبريل عليه السلام وما منا ﴿الا له مقام معلوم﴾ معروف

صفة مقامه ( وانا لنحن الصافون ) نصف أقدامنا فى الصلاة أو نصف حول العرش داعين للمؤمنين ( وانا لنحن المسبحون ) المنزهون أو المصلون والجملة أو يكون على لسان الملائكة حكى ليتصل بذكرهم فى قوله ولقد علمت الجنة انهم الى قوله سبحان الله فنزهوه عن ذلك واستثنوا ﴿ عباد الله المخلصين ( سورة الصافات

وما قبله من قوله سبحان الله من كلامهم ليتصل بقوله ولقد علمت الجنة انهم الى قوله علمت الملائكة ان المشركين ممتحنون بذلك وقالوا سبحان الله تنزيها له عنه ثم استثنوا المخلصين تبرأ منهم وقد خاطبوا الكفرة بان الافتتان بذلك للشقاوة المقدرة ثم اعترفوا بالعبودية وتوعدت مراتبهم فيها لا يتجاوزونها فحذف الموصوف واقيمت الصفة مقامه ﴿ وانا لنحن الصافون ﴾ فى اداء الطاعة ومنازل الخدمة ﴿ وانا لنحن المسبحون ﴾ المنزهون لله عما لا يليق به ولعل الاول اشارة الى درجاتهم فى الطاعات وهذا فى المعارف ومافى ان واللام وتوسيط الفصل من التأكيد والاختصاص لانهم المواظبون على ذلك دائما من غير فترة دون غيرهم وقيل هو من كلام النبى صلى الله عليه وسلم والمؤمنين والمعنى وما منا الا له مقام معلوم فى الجنة او بين يدى الله فى القيامة وانا لنحن الصافون له فى الصلاة والمنزهون له عن السوء ﴿ وان كانوا ليقولون ﴾ اى مشركو قريش ﴿ ان عندنا ذكرا من الاولين ﴾ كتابا من الكتب التى نزلت عليهم ﴿ لكنا عباد الله المخلصين ﴾ لاخلصنا العبادة له ولم نخالف مثلهم ﴿ فكفروا به ﴾ أى لما جاءهم الذكر الذى هو

يعبد ربه فيه وقال ابن عباس ما فى السموات موضع شبر الا وعليه ملك يصلى أو يسبح ﴿ وروى أبو در عن النبى صلى الله عليه وسلم ما اطت السماء وحق لها ان تئط والذى نفسى بيده ما فيها موضع أربع أصابع الا وملك واضع جبهته لله ساجدا أخرجه الترمذى وهو طرف من حديث قيل الاطيط أصوات الاقتاب وقيل أصوات الابل وبعضهم ومعنى الحديث ما فى السماء من الملائكة قد أثقلها حتى اطت وهذا مثل مؤذن بكثرة الملائكة وان لم يكن ثمة أطيط وقيل معنى الا له مقام معلوم أى فى القرب والمشاهدة وقيل يعبد الله على مقامات مختلفة كالخوف والرجاء والمحبة والرضا ﴿ وانا لنحن الصافون ﴾ يعنى الملائكة صفوا أقدامهم فى عبادة الله تعالى كصفوف الناس فى الصلاة فى الارض ﴿ وانا لنحن المسبحون ﴾ اى المصلون لله تعالى وقيل المنزهون الله تعالى عن كل سوء يخبر جبريل النبى صلى الله عليه وسلم انهم يعبدون الله تعالى بالصلاة والتسبيح وأنهم ليسوا معبودين كما زعمت الكفار ﴿ قوله عز وجل ﴿ وان كانوا ليقولون ﴾ يعنى كفار مكة قبل بعثة النبى صلى الله عليه وسلم ﴿ لو أن عندنا ذكرا من الاولين ﴾ يعنى كتابا مثل كتاب الاولين ﴿ لكنا عباد الله المخلصين ﴾ أى لاخلصنا العبادة له ﴿ فكفروا به ﴾ أى فلما أتاهم الكتاب كفروا به

(لكنا عباد الله المخلصين ) لاخلصنا ( ق و نا ٣٣ مس ) العبد لله ومما كتبنا ( فجاءهم الذكر الذى هو سيد الاذه والكتاب الذى هو معجز من الكتب (فكفروا به

فى السماء (وانا لنحن الصافون) فى الصلاة ( وانا لنحن المسبحون المصلون (وان كانوا ) وان أهل مكة (ليقولون) قبل مجئ محمد صلى الله عليه وسلم اليهم (لو أن عندنا ذكرا من الاولين) رسولا مثل رسل الاولين كما كان من الاولين ( لكنا عباد الله المخلصين ) الموحدين ( فكفروا به ) بمحمد عليه السلام والقرآن

فسوف يعلمون ) مثبة تكذيبهم وماحل بهم من الانتقام وان تحققة من القبيلة واللام هي الفارقة وفي ذلك انهم كانوا يتوعدونه مؤكدين القول جادين فيه فكم بين أول أمرهم وآخره ( ولقد سبقت كلمتنا لعبادنا المرسلين ) الكلمة قوله (انهم لهم المنصورون وان جندنا لهم الغالبون ) واتما سماها كلمة وهي كلمات لانها لما انتظمت في معنى واحد كانت في حكم كلمة واحدة والمراد انه وعدهم وعدا لاخلف فيه وحكم حكما لا مرد له بنصرهم على عدوهم وفي هذا تصحيح وملاحم القتال في الدنيا وعدهم عليهم في الآخرة وعن ماعلب نفي في حرب وعن ابن عباس رضي الله عنهما ان منصورا في الذين نصروا في العقبى والحاصل ان وعد نصرهم وأنفسهم ( حزب الله هم المفلحون ) والغلب ﴿ ٢٥٨ ﴾ منه للظفر والنصرة وان وقع في

اشرف الاذكار والمعين عليها ﴿ فسوف يعلمون ﴾ وقبة كفرهم ﴿ ولقد سبقت كلمتنا لعبادنا المرسلين ﴾ وعدنا لهم بالنصرة والغلبة وهو قوله تعالى ﴿ انهم لهم المنصورون وان جندنا لهم الغالبون ﴾ وهو باعتبار الغلب والمقضي بالذات والعاصم كلمة وهي كلمات لانتظامها في معنى واحد ﴿ فتول عنهم ﴾ فاعرض عنهم ﴿ حتى حين ﴾ وهو الموعد لنصرتك عليهم وهو يوم بدر وقيل يوم الفتح ﴿ وابصرهم ﴾ على ما ينالهم حينئذ والمراد بالامر الدلالة على ان ذلك كائن قريب كأنه قدامه ﴿ فسوف يبصرون ﴾ ماقضيناه لك من التأييد والنصرة والثواب في الآخرة وسوف وعيد للتبعيد ﴿ أفبعذابنا يستعجلون ﴾ روي انه لما نزل فسوف يبصرون قالوا متى هذا فنزل ﴿ فاذا نزل بساحتهم ﴾ فاذا نزل العذاب بفنائهم فثة شبه بجيش هجم عليهم فاناخ بفنائهم بغتة وقيل الرسول وقرئ نزل على اسناده الى الجار والمجرور ونزل اي العذاب ﴿ فساء صباح المنذرين ﴾ فبئس صباح المنذرين صباحهم واللام للجنس والصباح مستعار من صبح الجيش المبيت وقت نزول العذاب ولما كثرت فيهم منهم المحمود المغارة في الصباح سمو الغارة

﴿ فسوف يعلمون ﴾ فيه تهديد لهم ﴿ ولقد سبقت كلمتنا لعبادنا المرسلين ﴾ يعني تقدم وعدنا لعبادنا المرسلين بنصرهم ﴿ انهم لهم المنصورون ﴾ أي بالحجة البالغة ﴿ وان جندنا ﴾ أي حزبنا المؤمنين ﴿ لهم الغالبون ﴾ أي لهم النصرة في العاقبة ﴿ فتول ﴾ أي أعرض ﴿ عنهم حتى حين ﴾ قال ابن عباس يعني الموت وقيل الى يوم بدر وقيل حتى آمرك بالقتال وهذه الآية منسوخة بآية القتال وقيل الى ان يأتيهم العذاب ﴿ وأبصرهم ﴾ أي اذا نزل بهم العذاب ﴿ فسوف يبصرون ﴾ أي ذلك فعند ذلك قالوا متى هذا العذاب قال الله عز وجل ﴿ أفبعذابنا يستعجلون فاذا نزل ﴾ يعني العذاب ﴿ بساحتهم ﴾ أي بمحضرتهم وقيل بفنائهم ﴿ فساء صباح المنذرين ﴾ أي بئس صباح الكافرين الذين أنذروا العذاب ( ق ) عن أنس رضي الله عنه ان رسول الله صلى الله عليه وسلم غزا خيبر فلما دخل القرية

تضاعيف ذلك شوب من الابهام والخفة والعبرة بما سيقول عنهم الاعراض عنه ( حتى حين ) الى مدة يسيرة وهي المدة التي أمهلوا فيها أو الى يوم بدر أو الى فتح مكة ( وأبصرهم ) أي أبصر ما ينالهم يومئذ ( فسوف يبصرون ) ذلك وهو للوعيد للتبعيد أو انظر اليهم اذا عذبوا فسوف يبصرون ما أنكروا أو أعلمهم فسوف يعلمون ( أفبعذابنا يستعجلون ) قيل حينما ( فاذا نزل ) العذاب ( بساحتهم ) بفنائهم ( فساء صباح المنذرين ) صباحهم واللام في المنذرين مبهمة في جنس من أنذروا لا سوء وبئس يقتضيان ذلك وقيل هو نزول رسول الله صلى الله عليه وسلم يوم الفتح بكتيبة المذاب النازل بهم عند ما أنذروه فانكروه بجيش أنذر بهجومه قومه بعض نصاحهم فلم يلتفتوا الى النذر اه حتى أناخ بفنائهم بغتة فثن عليهم الغارة وكانت عادة مغاويرهم ان يغيروا صباحا فسميت الغارة صباحا وان وقعت في

---

حين جاءهم (فسوف يعلمون) ماذا يفعل بهم عند الموت وفي القبر ويوم القيامة ( ولقد سبقت ) وجبت ( كلمتنا ) بالنصرة والدولة ( لعبادنا المرسلين انهم لهم المنصورون ) بالحجة والظفر ( وان جندنا ) الرسل والمؤمنين ( لهم الغالبون ) بالحجة الى يوم القيامة ( فتول ) فاعرض ( عنهم ) عز كفه ومكة ( حتى حين ) الى وقت هلاكهم يوم بدر ( وأبصرهم ) أعلمهم عذاب الله ( فسوف يبصرون ) ملون مذا يفعل بهم ( أفبعذابنا يستعجلون ) أفبنزل عذابنا يستعجلون قيل أجهل ( فاذا نزل بساحتهم ) بقربهم ( فساء صباح المنذرين ) فبئس الصبح صبح أنذرتهم الرسل

وقت آخر (وتول عنهم حتى حين وأبصر فسوف يبصرون) وانما نبي ليكون تسلية على تسلية وتأكيدا لوقوع الميعاد الى تأكيد وفيه فائدة زائدة وهي اطلاق الفعلين معا عن التقييد بالمفعول والمعنى يبصرون ما لا يحيط به الذكر من صنوف المسرة وأنواع المساءة وقيل أريد بأحدهما عذاب الدنيا وبالآخر عذاب الآخرة ( سبحان ربك رب العزة ) أضيف الرب الى العزة لاختصاصه بها لانه قيل ذو العزة كما تقول صاحب صدق لاختصاصه بالصدق ويجوز أن يراد انه مالك عزة لاحد الا وهو مربوب لها ومالكها ﴿ ٢٥٩ ﴾ بخ كقوله تعز من تشاء ( سورة آل عمران ) ( عما يصفون ) من الولد والصاحبة والشريك ( وسلام على المرسلين ) عم الرسل بالسلام بعد ما خص البعض في السورة لان في تخصيص كل بالذكر تطويلا ( والحمد لله رب العالمين ) على هلاك الاعداء ونصرة الانبياء اشتملت السورة على ذكر ما قاله المشركون في الله ونسبوه اليه مما هو منزه عنه وما ناله المرسلون من جهتهم ما خلوه في العاقبة من النصرة عليهم فختمها بجوامع ذلك من تنزيه ذاته عما وصفه به المشركون [illegible] على المرسلين [illegible] رب العالمين [illegible] ما يصفون [illegible] أن يقولوا ذلك [illegible] ما لا يليق [illegible] عليهم [illegible]

صباحا وان وقعت في وقت آخر ﴿ وتول عنهم حتى حين وأبصر فسوف يبصرون ﴾ تأكيد الى تأكيد والاطلاق بعد تقييد للاشعار بانه يبصر وانهم يبصرون ما لا يحيط به الذكر من اصناف المسرة وانواع المساءة اوالاول لعذاب الدنيا والثاني لعذاب الآخرة ﴿ سبحان ربك رب العزة عما يصفون ﴾ عما قاله المشركون فيه على ما حكي في السورة واضافة الرب الى العزة لاختصاصها به اذ لا عزة الا له اولمن اعزه وقد ادرج فيه جملة صفاته السلبية والثبوتية مع الاشعار بالتوحيد ﴿ وسلام على المرسلين ﴾ تعميم للرسل بالتسليم بعد تخصيص بعضهم ﴿ والحمد لله رب العالمين ﴾ على ما قاض عليهم وعلى من تبعهم من النعم وحسن العاقبة ولذلك اخره عن التسليم والمراد تعليم المؤمنين كيف يحمدونه ويسلمون على رسله وعن علي رضي الله عنه من احب ان يكتال بالمكيال الاوفى من الاجر يوم القيامة فليكن آخر كلامه اذا قام من مجلسه سبحان ربك الى آخر السورة وعن رسول الله صلى الله عليه وسلم من قرأ والصافات اعطي من الاجر عشر حسنات بعدد كل جن وشيطان وتباعدت عنه مردة الجن والشياطين وبرئ

---

قال الله أكبر خربت خيبر انا اذا نزلنا بساحة قوم فساء صباح المنذرين فالهاء ثلاث مرات ثم كرر ذكر ما تقدم تأكيدا لوعيد العذاب فقال تعالى ﴿ وتول عنهم حتى حين ﴾ وقيل المراد من الآية الاولى ذكر أحوالهم في الدنيا وهذه ذكر أحوالهم في الآخرة فعلى هذا القول يزول التكرار ﴿ وأبصر ﴾ أي العذاب اذا نزل بهم ﴿ فسوف يبصرون ﴾ ثم نزه نفسه فقال تعالى ﴿ سبحان ربك رب العزة ﴾ أي الغلبة والقدرة وفيه اشارة الى كمال القدرة والقادر على جميع الحوادث ﴿ عما يصفون ﴾ أي عن اتخاذ الشركاء والاولاد ﴿ وسلام على المرسلين ﴾ أي الذين بلغوا من الله عز وجل وشرائعه لان أعلى مراتب البشر ان يكون كاملا في نفسه مكملا لغيره وهم الانبياء عليهم الصلاة والسلام فلا جرم يجب على كل أحد الاقتداء بهم والاهتداء بهديهم ﴿ والحمد لله رب العالمين ﴾ أي على هلاك الاعداء ونصرة الانبياء وقيل الغرض من ذلك تعليم المؤمنين ان يقولوه ولا يخلوا به ولا يغفلوا عنه لما روي عن علي بن أبي طالب كرم الله وجهه قال من أحب أن يكتال بالمكيال الاوفى من الاجر يوم القيامة فليكن آخر كلامه اذا قام من مجلسه سبحان ربك رب العزة عما يصفون وسلام على المرسلين والحمد لله رب العالمين

---

(وتول) أعرض (عنهم) يا محمد (حتى حين) الى وقت هلاكهم يوم بدر (وأبصر) أي (فسوف يبصرون) يعلمون ما يفعل بهم (سبحان ربك) نزه نفسه عن الولد والشريك (رب العزة) المتعالي القدرة (عما يصفون) من الكذب (وسلام) من الملائكة (على المرسلين) بتبليغهم الرسالة (والحمد لله) الشكر والتوحيد لله بحجة الرسل وهلاك قومهم (رب العالمين) سيد الانس والجن

من الشرك وشقاق الله حفظه ورعاه لعلمه أن المؤمنين

## ﴿ سورة ص مكية وآيها ثمانون وثماني آيات ﴾

### ﴿ بسم الله الرحمن الرحيم ﴾

ص ﴿ قرئ بالكسر لالتقاء الساكنين وبالفتح لأنه اسم من الصاد وبالوقف لتعذر الحركة ومنه الحسي وهو يعارض العبوث الاول ي معارض القرآن بعلك وبالفتح لذلك او لخذف حرف القسم وايصال فعله اليه او اضماره والفتح في موضع الجر ممنوعا غير مصروفة لانها اسم السورة وبالجر والتنوين على أول الكتاب ﴿ والقرآن ذي الذكر ﴾ او والله القسم ان جعل ص اسما للحرف ومذكور الحسي او لمرض بالكلام مثل صدق محمد صلى الله عليه وسلم ونسورة خبرا لمخذوف ولفظ الامر ومعناه ان جعل مقسما به والجواب لمخذوف دل عليه ما في ص من الدلالة على التحدي او لامر بالصدقة اي الله معجز او واجب العمل به او ان محمدا صلى الله عليه وسلم لصادق وقوله ﴿ بل الذين كفروا في عزة وشقاق ﴾ اي ما كفر به من كفر لخلل وجده

---

سبحان ربك رب العزة عما يصفون وسلام على المرسلين والحمد لله رب العالمين والله أعلم بمراده وأسرار كتابه

## ﴿ تفسير سورة ص ويقال لها سورة داود عليه الصلاة والسلام وهي مكية وهي ست وقيل ثمان وثمانون ﴾

### ﴿ آية وسبعمائة واثنتان والاثون كلمة وثلاثة آلاف وسبعة وستون حرفا ﴾

### ﴿ بسم الله الرحمن الرحيم ﴾

وقوله عز وجل ﴿ ص ﴾ قيل هو قسم وقيل اسم للسورة وقيل هو مفتاح اسمه الصمد وصادق اسمه والمصور وقيل معناه صدق الله وعن ابن عباس صدق محمد صلى الله عليه وسلم فيما يقول من القرآن ذي الذكر ﴾ قال ابن عباس أي ذي البيان وقيل ذي الشرف وهو قسم قيل وجوابه قوله تعالى ص أقسم الله سبحانه وتعالى بالقرآن ان محمدا صلى الله عليه وسلم لصادق وقيل جواب القسم مخذوف تقديره والقرآن ذي الذكر لتبعثن لان الكفار كانوا يقولون هذا على سبيل الانكار فذكرهم الله تعالى ﴿ بل الذين كفروا ﴾ وقيل بل الذين كفروا موضع القسم وصل فيه تقديم وتأخير تقديره بل الذين كفروا ﴿ في عزة وشقاق ﴾ والقرآن ذي الذكر وقيل جوابه ان كل

---

والخير من الشر ويقال ص صدق عن الهدى صرف أهل مكة عن الحق والهدى ويقال أبو جهل ويقال ص صادق في قوله ويقال ص اسم من أسماء الله صادق ويقال قسم اقسم به ( والقرآن ) أقسم بالقرآن (ذي الذكر) ذي الشرف والبيان شرفت من آمن به وبيان الاولين والآخرين ( بل الذين كفروا ) كفار مكة (في عزة) حمية وتكبر (وشقاق) خلاف

وتفاقهما وقرئ في غرة أي في غفلة عما يجب عليهم من النظر واتباع الحق (كم أهلكنا) وعد لذوي العزة والشقاق (من قبلهم) من قبل قومك (من قرن) من أمة (فنادوا) دعوا واستغاثوا حين رأوا العذاب (ولات) هي لا المشبهة ليس زيدت عليها تاء التأنيث كما زيدت على رب وثم للتوكيد ﴿ ٢٦١ ﴾ وتغير بذلك حكمها حيث (صورت ص) لم تدخل الا على الاحيان ولم يبرز الا أحد معمولي المشبهة بليس أعني الخبر واجتمع بروزهما جميعا وهذا مذهب الخليل وسيبويه وعند الاخفش أنها لا النافية للجنس زيدت عليها تاء وخصت بنفي الاحيان وقوله (حين مناص) منجر منصوب بها كما كانت قبل ولا حين مناص لهم وعندهما أن النصب على تقدير ولات الحين حين مناص أي وليس الحين حين مناص (وعجبوا أن جاءهم) من أن جاءهم (منذر منهم) رسول من أنفسهم ينذرهم يعني استبعدوا أن يكون النبي من البشر (وقال الكافرون)

---

وعداوة له لما كان المقسم عليه كفرهم هلكنا من قبلهم) من قبل قريش (من قرن) من لدن عاد (فنادوا) ولات حين مناص) فنادتهم الملائكة عند هلاكهم ولات حين مناص أي ليس الحين حين حيلة ولا فرار فقوا فوتقوا حين كهم الله وقد كانوا على ذلك زمانا فلما رأوا بأسنا عدوا ينادي بعضهم بعضا مناص مناص فلم يكن مناص ثم قتلوا أجمعين فما أغنى عنهم جمعهم وما دفع عنهم حشدهم وما منعهم عددهم وعدتهم فاذاقهم الله خزي الحياة الدنيا ولعذاب الآخرة أكبر لو كانوا يعلمون ﴿ ولا حين مناص ﴾ أي ليس الحين حين مناص ولا هي المشبهة بليس زيدت عليها تاء التأنيث للتأكيد كما زيدت على رب وثم وخصت بلزوم الاحيان وحذف احد المعمولين وقيل هي التافية للجنس اي ولا حين مناص لهم وقيل لمفعل والنصب باضماره اي ولا ارى حين مناص وقرئ بالرفع على انه اسم او مبتدأ محذوف الخبر اي لنا حين مناص حاصلا لهم او لا حين مناص كائن لهم وبالكسر كقوله

طلبوا صلحنا ولات اوان ... فاجبنا ان لات حين بقاء

اما لان لات تجر الاحين كان ولا تجر الضمائر في نحو قوله ... ولا ارى هذا العام ولا الحج ... اولان وان شبه بإذ لانه مقطوع عن الاضافة اذ اصله اوان صلح ثم حمل عليه منصوص تنزيلا لما اضيف اليه الظرف منزلته لما بينهما من الاتحاد اذ اصله حين مناصهم ثم بني الحين لاضافته الى غير متمكن ولات بالكسر كجير ويقف الكوفية عليها بالهاء كالاسماء والبصرية بالتاء كالافعال وقيل ان التاء مزيدة على حين لاتصالها به في الامام ولا يرد عليه ان خط المصحف خارج عن القياس اذ مثله لم يعهد فيه و لاصل اعتباره الا فيما خصه الدليل (قوله ... والعاطفون تحين لا من عطف ... والمطعمون زمن ما من مطعم) والمناص منجى من ناصه ينوصه اذا فاته ﴿ وعجبوا ان جاءهم منذر منهم ﴾ بشر مثلهم ولمي من عدادهم ﴿ وقال الكافرون ﴾ وضع فيه الظاهر

---

الاكذب الرسل وقيل جوابه ان هذا لرزقنا وقيل ان ذلك لحق تخاصم أهل النار وهذا ضعيف لانه تخلل بين القسم وهذا الجواب أقاصيص وأخبار كثيرة وقيل بل ادراك كلام وفي آخره وجز الآية ان الله تعالى أقسم بص والقرآن ذي الذكر بين الذين كفروا من أهل مكة في عزة أي حمية جاهلية وتكبر عن الحق وشقاق أي خلاف وعداوة لمحمد صلى الله عليه وسلم ﴿ كم أهلكنا من قبلهم من قرن ﴾ يعني من الامم الخالية ﴿ فنادوا ﴾ أي استغاثوا عند نزول العذاب وحلول النقمة ﴿ ولات حين مناص ﴾ أي ليس الحين حين فرار وأخر قال ابن عباس كان كفار مكة اذا قتلوا واضطروا في الحرب قال بعضهم لبعض مناص أي اهربوا وخذوا حذركم فلما نزل بهم العذاب يوم بدر قالوا مناص فانزل الله عز وجل ولات حين مناص أي ليس الحين حين هذا القول ﴿ وعجبوا ﴾ يعني كفار مكة ﴿ أن جاءهم منذر منهم ﴾ يعني رسولا من أنفسهم ينذرهم ﴿ وقال الكافرون ﴾

---

بعضهم لبعض ينادون بعضهم بعضا مناص مناص نصب على المصدر أي فرارا فرارا فيقولون من القتل وهذه علامة كانت بينهم في القتال اذا أرادوا أن يحملوا على العدو أو ينهزموا من العدو فلما أراد الله هلاكهم أنزل الملائكة ولات حين مناص أي ليس بحين حملة ولا فرار ﴿ وعجبوا ﴾ أن ﴿ جاءهم ﴾ أي جاء (أن جاءهم) بأن جاءهم (منذر) رسول يخوف (منهم) من نسبهم (وقال الكافرون) كفار

هذا ساحر كذاب أجعل الآلهة الها واحدا ان هذا لشيء عجاب) ولما يقل وقوا اظهارا للغضب عليهم ودلالة على أن هذا القول لا يجسر عليه الا الكافرون المتوغلون في الكفر المنهمكون في تعاطيه لكفرأبغ من أن يجترأ من صدقه الله كاذبا ساحرا وتعجبوا من توحيد وعز الحق أن يتعجبوا من التعجب وهو ان جمع وروى ان عمر رضي الله عنه سأل عن فرح به المؤمنون وشق على قريش (الجزء الثالث والعشرون) فاجتمع خمسة وستون ٢٦٢ وعشرون نفسا من صناديدهم ومشوا الى أبي طالب وقالوا أنت كبيرنا وقد علمت ما فعل هؤلاء السفهاء بربنا وبين الذين دخلوا في الاسلام وجئناك لتقضي بيننا وبين ابن أخيك فاحضر أبو طالب رسول الله صلى الله عليه وسلم فقال يا ابن أخي هؤلاء قومك يسألونك السواء فلا تمل كل الميل على قومك فقال ما سألتم اعطيكم ما سألتم ان كلمة واحدة تملكون بها العرب وتدين لكم بها العجم وتملكون بها الخراج وتكونون بها ملوكا وعشرا أعطيكموها وعشر كلمات معها فقال قولوا لا اله الا الله فقاموا وقالوا أجعل الآلهة الها واحدا أي أصير الهة كثيرة الها واحدا ان هذا لشيء عجاب أي بليغ في العجب وقيل العجيب بمعنى المعجب مثل السميع بمعنى المسمع (وانطلق الملأ منهم) وانطلق اشراف قريش من مجلس أبي طالب حين يئسوا من اجابته رسول الله صلى الله عليه وسلم (ان امشوا) قائلين

---

موضع التحقير غضبا عليهم وذما لهم وشعرا بان كفرهم جسرهم على هذا القول (هذا ساحر) فيما يظهره معجزة (كذاب) فيما يقول على الله تعالى (أجعل الآلهة الها واحدا) بان جعل الالوهية التي كانت لهم واحدة (ان هذا لشيء عجاب) بليغ في العجب فانه خلاف ما طبق عليه آباؤنا ومانشاهده من ان الواحد لا يفي عليه وقدرته بالاشياء الكثيرة وقرئ مشددا وهو ابلغ كذكار وكرام وروي انه لما اسلم عمر رضي الله عنه شق ذلك على قريش فقالوا لابي طالب جئناك وكبيرنا وقد علمت ما فعل هؤلاء السفهاء وانما جئناك لتقضي بيننا وبين ابن اخيك فاستحضر رسول الله صلى الله عليه وسلم وقال هؤلاء قومك يسألونك السواء فلا تمل كل الميل عليهم فقال صلى الله عليه وسلم ماذا تسألوني قوا ارفضنا وارفض ذكر آلهتنا وندعك والهك فقال أرأيتم ان اعطيتكم ما سألتم اتعطوني كلمة واحدة تملكون بها العرب وتدين لكم بها العجم فقال وعشر فقالوا لا اله الا الله فقاموا وقالوا ذلك (وانطلق الملأ منهم) وانطلق اشراف قريش من مجلس ابي طالب مصممين على ما قالوه لرسول الله صلى الله عليه وسلم (ان امشوا) قائلين

---

هذا ساحر كذاب (قوله عز وجل) (أجعل الآلهة الها واحدا) وذلك ان عمر بن الخطاب رضي الله عنه أسلم فشق ذلك على قريش وفرح به المؤمنون فقال الوليد بن المغيرة للملأ من قريش وهم الصناديد والاشراف وكانوا خمسة وعشرين رجلا أكبرهم سنا وليد بن المغيرة امشوا الى أبي طالب فأتوا الى أبي طالب وقالوا انك شيخنا وكبيرنا وقد علمت ما فعل هؤلاء السفهاء وانا قد أتيناك لتقضي بيننا وبين ابن أخيك فرسل اليه أبو طالب فلما أتى النبي صلى الله عليه وسلم قال له يا ابن أخي هؤلاء قومك يسألونك السواء فلا تمل كل الميل على قومك فقال رسول الله صلى الله عليه وسلم وماذا يسألوني قوا ارفض آلهتنا وندعك والهك فقال رسول الله صلى الله عليه وسلم أتعطوني كلمة واحدة تملكون بها العرب وتدين لكم بها العجم فقال أبو جهل نعم أبوك لنعطينكها وعشرة أمثالها فقال رسول الله صلى الله عليه وسلم قولوا لا اله الا الله فنفروا من ذلك وقاموا (أجعل الآلهة الها واحدا) كيف يسع الخلق الها واحد (ان هذا لشيء عجاب) أي عجب (وانطلق الملأ منهم) أي من مجلسهم الذي كانوا فيه عند أبي طالب (أن امشوا) أي يقول بعضهم لبعض امشوا

---

مكة (هذا) منهم محمد صلى الله عليه وسلم (ساحر) يفرق بين الاثنين (كذاب) يكذب على الله (أجعل الآلهة الها واحدا) أسما واحدا كما نقول هذا اسم واحد في حوائجنا كما يقول محمد عليه السلام (ان هذا) الذي يقول محمد عليه السلام (لشيء عجاب) يعجب (وانطلق الملأ) رؤساء (منهم) من قريش عتبة وشيبة ابنا ربيعة وأبي بن خلف الجمحي وأبو جهل بن هشام (أن امشوا) قال لهم أبو جهل أن مضوا الى آلهتكم

لمنطلقين عن مجلس التقاول لابد لهم من ان يتكلموا ويتفاوضوا فيما جرى لهم فكان انطلاقهم متضمنا معنى القول ( واصبروا على ) عبادة ( آلهتكم ان هذا ) الامر ( لشئ يراد ) أي يريده الله تعالى ويحكم بامضائه فلا مرد له ولا ينفع فيه الا الصبر أو أن هذا الامر لشئ من نوائب الدهر  يراد بنا لا انفكاك لنا منه ﴿ سورة ص ﴾ ( ماسمعنا بهذا ) بالتوحيد ( في الملة الآخرة ) في ملة عيسى التي هي آخر الملل لان النصارى مثلثة غير موحدة أو في ملة قريش التي أدركنا عليها آباءنا ( ان هذا ) ما هذا ( الا اختلاق ) كذب اختلقه محمد من تلقاء نفسه ( أأنزل عليه الذكر ) القرآن ( من بيننا ) أنكروا أن يختص بالشرف من بين اشرافهم وينزل عليه الكتاب من بينهم حسدا ( بل هم في شك من ذكري ) من القرآن ( بل لما يذوقوا عذاب ) بل هم لم يذوقوا عذابي بعد فاذا ذاقوه زال عنهم ما بهم من الشك والحسد حينئذ أي انهم لا يصدقون بالا ان يمسهم العذاب فيصدقون حينئذ ( أم عندهم خزائن رحمة ربك

﴿ واصبروا على آلهتكم ﴾ أي اثبتوا على عبادة آلهتكم ﴿ ان هذا لشئ يراد ﴾ أي لامر يراد بنا وذلك ان عمر رضي الله عنه لما أسلم وحصل للمسلمين قوة بمكانه قالوا ان هذا الذي نراه من زيادة أصحاب محمد صلى الله عليه وسلم لشئ يراد بنا وقيل يراد باهل الارض وقيل يراد بمحمد صلى الله عليه وسلم ان تملك علينا ﴿ ماسمعنا بهذا ﴾ أي بالذي يقوله محمد من التوحيد ﴿ في الملة الآخرة ﴾ قال ابن عباس يعنون النصرانية لانها آخر الملل وانهم لا يوحدون الله بل يقولون ثالث ثلاثة وقيل يعنون ملة قريش وهي دينهم الذي هم عليه ﴿ ان هذا الا اختلاق ﴾ أي كذب وافتعال ﴿ أأنزل عليه الذكر ﴾ أي القرآن ﴿ من بيننا ﴾ أي يقول أهل مكة ليس هو باكبرنا ولا أشرفنا قال الله تعالى ﴿ بل هم في شك من ذكري ﴾ أي وحي وما أنزلت ﴿ بل لما يذوقوا عذاب ﴾ أي لو ذاقوه لما قالوا هذا القول ﴿ أم عندهم خزائن رحمة ربك ﴾ يعني مفاتيح النبوة يعطونها من شاؤا

(واصبروا على آلهتكم) اثبتوا على عبادة آلهتكم ( ان هذا لشئ ) يعنون محمدا عليه السلام ( يراد ) أن يهلك وقيل ان هذا الذي يقول محمد عليه السلام لشئ يراد يكون بأهل الارض (ماسمعنا بهذا) لذي يقول محمد عليه السلام ( في الملة الآخرة ) في الملة اليهودية والنصرانية يعنون لم نسمع من اليهود ولا النصارى ان الاله واحد (ان هذا) ما هذا الذي يقول محمد عليه السلام (الا اختلاق) اختلقه محمد صلى الله عليه وسلم من تلقاء نفسه (أأنزل عليه الذكر من بيننا) أخص بالنبوة والكتاب من بيننا (بل هم) كفار مكة (في شك من ذكري) من كتابي ونبوة نبي (بل لما يذوقوا عذاب) لم يذوقوا عذابي فمن ذلك يكذبون علي ( أم عندهم خزائن رحمة ربك

العزيز الوهاب) يعني ما هو تحت ملكه من خزائن الرحمة حتى نصبوها من شاؤا وصرفوها عمن شاؤا وتخيروا للنبوة
[illegible] على خلقه الوهاب الكثير المواهب
[illegible] (أم لهم ملك السموات والأرض وما بينهما)
حتى يتحكموا في الربوبية والنبوة [illegible] بل هم قوم مبطلون (فليرتقوا في الأسباب) الجزء الثالث والعشرون ٢ والمصرف صفحة ٢٦٤ في قصبة الرحمة (فليرتقوا في

الأسباب) فليصعدوا في المعارج والطرق التي يتوصل بها إلى السماء حتى يدبروا أمر العالم وملكوت الله ويتزلوا الوحي إلى من يختارون نبوته عليه السلام فصرفه عنهم بقوله (جند) مبتدأ (ما) صفة مقوية لتنكيره (هنالك) إشارة إلى بدر ومصارعهم أو إلى حيث وضعوا فيه أنفسهم من الانتصاب لمثل ذلك القول العظيم من قولهم لن يتقلب لأحد ليس من أهله ليست هنالك خبر المبتدأ (مهزوم) مكسور (من الأحزاب) متعلق بجند أو بمهزوم يريد هم الأجند من الكفار المتحزبين على رسول الله مهزوم عما قريب فلا تبال بما يقولون ولا تكترث لما يهذون (كذبت قبلهم) قبل أهل مكة (قوم نوح) نوحا (وعاد) هودا (وفرعون) موسى (ذو الأوتاد) قيل كانت له

العزيز وهاب ﴿ بل أعندهم خزائن رحمته وهي النبوة حتى يصيبوا بها من شاؤا وصرفوها عمن شاؤا فيتخيروا للنبوة بعض عباده ومن في أيديهم ملك السموات والأرض فليصعدوا في المعارج التي يتوصل بها إلى العرش حتى يستولوا عليه ويدبروا أمر العالم فيتزلوا الوحي إلى من يختارون وهو غاية التهكم بهم والسبب في الأصل هو الوصلة وقيل المراد بالأسباب الطرق التي يتوصل بها إلى السماء ﴿ جند ما هنالك مهزوم من الأحزاب ﴿ أي هم جند ما من الكفار المتحزبين على الرسل مهزوم مكسور عما قريب فلا تبال بما يقولون ولا تكترث بتكذيبهم إياك ﴿ كذبت قبلهم قوم نوح وعاد وفرعون ذو الأوتاد ﴿ ذو الملك الثابت كالأوتاد كقوله

﴿ العزيز ﴾ أي في ملكه ﴿ الوهاب ﴾ الذي وهب النبوة لمحمد صلى الله عليه وسلم ﴿ أم لهم ملك السموات والأرض وما بينهما ﴾ أي ليس لهم ذلك ﴿ فليرتقوا في الأسباب ﴾ يعني إن ادعوا شيئا من ذلك فليصعدوا في الأسباب التي توصلهم إلى السماء فليأتوا منها بالوحي إلى من يختارون وقيل أراد بالأسباب أبواب السماء وطرقها من سمت إلى سماء وهذا تعجيز ﴿ جند ما هنالك ﴾ أي هؤلاء الذين يقولون هذا القول جند ما هنالك ﴿ مهزوم ﴾ أي مغلوب ﴿ من الأحزاب ﴾ يعني أن قريشا من جملة الأجناد الذين تجمعوا وتحزبوا على الأنبياء بالتكذيب فقهروا وأهلكوا أخبر الله سبحانه وتعالى نبيه صلى الله عليه وسلم وهو بمكة أنهم جند المشركين فجاء تنويها بهم وبدرهنالك إشارة إلى مصارعهم ببدر ثم قال عز وجل معزيا نبيه صلى الله عليه وسلم ﴿ كذبت قبلهم قوم نوح وعاد وفرعون ذو الأوتاد ﴾

العزيز الوهاب) يقول أم عندهم النبوة والكتاب فيعطون من شاؤا وهو العزيز المتمنع (فليرتقوا في الأسباب) والكتاب لمحمد صلى الله عليه وسلم (أم لهم) بل ألهم (ملك السموات والأرض) قدرة على السموات والأرض (وما بينهما) من الخلق والتصرف (فليصعدوا) في الأسباب (في الأسباب) التي كانت لهم مقدرتهم بها ينظروا ويأتوا بالوحي ونزل عليه النبوة والكتاب (جند) هم جند (ما هنالك) عند الله (مهزوم) مغلوب مقتول يوم بدر (من الأحزاب) من الكفار المتحزبين (كذبت قبلهم) قبل أهل مكة (قوم نوح) نوح (وعاد) الرم هود هودا (وفرعون) موسى (ذو الأوتاد) صاحب الملك الثابت

ولقد غنوا فيها بانعم عيشة * في ظل ملك ثابت الاوتاد

مأخوذ من ثبات البيت المطنب باوتاده اوذوالجموع الكثيرة سموا بذلك لان بعضهم يشد بعضا كاوتاد يشد البناء وقيل نصب اربع سوار وكان يمد بين العمودين و يحبله اليها ويضرب عليها اوتادا ويتركه حتى يموت ﴿ وثمود وقوم لوط واصحاب الايكة ﴾ واصحاب الغيضة وهم قوم شعيب ﴿ اولئك الاحزاب ﴾ يعني المتحزبين على الرسل الذين جعل الجند المهزوم منهم ﴿ ان كل الا كذب الرسل ﴾ بيان لما اسند اليهم من التكذيب على الابهام مشتمل على انواع من التأكيد ليكون تسجيلا على استحقاقهم للعذاب ولذلك رتب عليه ﴿ فحق عقاب ﴾ وهو اما مقابلة الجمع بالجمع اوجعل تكذيب الواحد منهم تكذيب جميعهم ﴿ وما ينظر هؤلاء ﴾ وما ينتظر قومك اوالاحزاب فانهم كالحضور لاستحضارهم بالذكر اوحضورهم في علم الله تعالى تعالى ﴿ الاصيحة واحدة ﴾ هي النفخة ﴿ مالها من فواق ﴾ من توقف مقدار فواق وهو مابين الحلبتين اورجوع وترداد فان فيه يرجع

قال ابن عباس ذو البناء المحكم وقيل ذو الملك الشديد الثابت والعرب تقول هو في عز ثابت الاوتاد يريدون بذلك انه دائم شديد قال الاسود بن عفر

ولقد غنوا فيها بانعم عيشة * في ظل ملك ثابت الاوتاد

وقيل ذو قوة وأصل هذا ان بيوتهم تثبت بالاوتاد وقيل ذو الجنود والقوة والبطش وفي رواية عن ابن عباس رضي الله عنهما ذو الجنود والجموع الكثيرة يعني انهم يقدرون أمره ويشدون ملكه كما يقوى الوتد الشيء وسميت الاجناد أوتادا لكثيرة المضارب التي كانوا يضربونها ويوتدونها في أسفارهم وقيل الاوتاد جمع الوتد وكانت له أوتاد يعذب الناس عليها فكان اذا غضب على أحد مده مستلقيا بين أربعة أوتاد يشد كل طرف منه الى وتد فيتركه حتى يموت وقيل يرسل عليه العقارب والحيات وقيل كانت له أوتاد وأحبال وملاعب يلعب عليها بين يديه ﴿ وثمود وقوم لوط وأصحاب الايكة أولئك الاحزاب ﴾ أي الذين تحزبوا على الانبياء فاعلم الله تعالى ان مشركي قريش حزب من أولئك الاحزاب ﴿ ان كل الا كذب الرسل فحق عقاب ﴾ يعني ان أولئك الطوائف والامم الخالية لما كذبوا أنبياءهم وجب عليهم العذاب فكيف حال هؤلاء الضعفاء المساكين اذا نزل بهم العذاب وفي الآية زجر وتخويف للسامعين ﴿ وما ينظر ﴾ أي تنتظر ﴿ هؤلاء ﴾ يعني كفار مكة ﴿ الاصيحة واحدة مالها من فواق ﴾ أي رجوع

وقتهم لتستأخر هذا القدر ( قاموخما ٣٤ مس ) من الزمن وعن ابن عباس رضي الله عنهما ما عذب الله أحدا من الامم السالفة الا في هذه الامة أخرت الى يوم القيامة

ويقال صاحب العذاب بالاوتاد وانما سمي ذا أوتاد لانه كان اذا غضب على أحد وعذبه مد يديه ورجليه الى أربعة أوتاد (وثمود) قوم صالح صالحا (وقوم لوط) لوطا (وأصحاب الايكة) الغيضة وهم قوم شعيب كذبوا شعيبا (أولئك الاحزاب) الكفار (ان كل الا كذب الرسل) تحول كل هؤلاء كذبوا الرسل كما كذبت قريش (فحق عقاب) فوجبت عليهم عقوبتي (وما ينظر هؤلاء الا صيحة واحدة) لا ثنية وهي نفخة البعث (مالها من فواق) من نظرة ولا رحمة

وتردادمن أوق الفرس اذارجع الى الصحة وفواق الناقة عند رجوع اللبن الى ضرعها يريد انها نفخة واحدة فحسب لاثنى ولا تردد (وقوله عجل لنا قطنا) حظنا من الجنة لانه علم انه سيذكر وعد الله المؤمنين الجنة فقالوا على سبيل الهزء عجل لنا نصيبنا منها ونصيبنا (الجزء الثاني والعشرون) من العذاب الذي ﴿ ٣٦٦ ﴾ وعدته كقوله وسخرنا معه الجبال

واصل القط القسط من الشيء لانه قطعة من قطعه ذا قطعه ويقال لصحيفة الجائزة قط لانها قطعة من القرطاس (قبل يوم الحساب اصبر على ما يقولون) فيما كلفت من مصابرتهم وتحمل أذاهم (واذكر عبدنا داود) وكراهته على الله كيف نزل تلك النازلة اليسيرة فلقي من عتاب الله ما لقي (ذا الايد) ذا القوة في الدين ويدل على ان الايد القوة في الدين قوله (انه أواب) أي رجاع الى مرضاة الله تعالى وهو تعليل لذي الايد روى انه كان يصوم يوما ويفطر يوما وهو أشد الصوم ويقوم نصف الليل (انا سخرنا) ذللنا (الجبال معه) قيل كان تسخيرها انها تسير معه ذا أراد سيرها الى حيث يريد (يسبحن) في معنى مسبحات على الحال واختار يسبحن على مسبحات للدلالة على حدوث التسبيح من الجبال شيأ بعد شيء وحالا بعد حال (بالعشي والاشراق) أي في طرفي

﴿ الذين الى الضرع وقرأ حمزة والكسائي بالعسر وهما لغتان ﴾ وقولهم عجل لنا قطنا ﴾ قسطنا من العذاب الذي توعدنا به والجنة التي أعدت للمؤمنين وهو من قطه اذا قطعه ويقال لصحيفة الجائزة قط لانها قصعة من القرطاس وقد فسروه هنا بالصحيفة عجلنا لنا نظر فيه ﴿ قبل يوم الحساب ﴾ ستجمع اذ ذاك لتستوفي جزاءك ﴿ اصبر على ما يقولون واذكر عبدنا داود ﴾ واذكر لهم قصته تعظيما للمصيبة في أعينهم وتهوينا لها على نفسك واختصاصه بفضائل النعم ومكرمات لها شأن صغيرة نزل عن منازلته ويجوز ان الملائكة بادروا التعرض حتى تقطن فاستغفر ربه وأناب فما ظنك بالكفرة وأهل الطغيان او تذكر قصته وصن نفسك ان تزل فيهلك ما لقيه من المعاتبة على أهله عبان نفسه ادنى همك ﴿ ذا الايد ﴾ ذا القوة يقال فلان ايد وذو آد وذو اياد بمعنى ﴿ انه اواب ﴾ رجاع الى مرضاة الله وهو تعليل الايد دليل على ان المراد به القوة في الدين وكان يصوم يوما ويفطر يوما ويقوم نصف الليل ﴿ انا سخرنا الجبال معه يسبحن ﴾ قدر تسخيره وسبحن حال وضع موضع مسبحات لاستحضار الحال الماضية ولدلالة على تجدد التسبيح حالا بعد حال ﴿ بالعشي والاشراق ﴾ ووقت الاشراق وهو حين تشرق الشمس اي

---

(وقوله) هي كفار مكة حين ذكر الله في كتبه فمن أوتي كتابه بيمينه وأما من أوتي كتابه بشماله (ربنا) في هذه (عجل لنا قطنا) ينون كتابنا أي صحيفة أعمالنا قبل يوم الحساب) حتى نعلم انها (الصبر) يتحمد (على ما يقولون) من التكذيب (واذكر عبدنا داود) يقول اذكر لهم خبر عبدنا داود (ذا الايد) ذا القوة في العبادة (انه أواب) مطيع لله مقبل الى طاعة الله (انا سخرنا) ذللنا (الجبال معه يسبحن) معه (بالعشي والاشراق) غدوة وعشية

تضئ ويصفو شعاعها وهو وقت الضحى واما شروقها وطلوعها يقال شرقت الشمس ولما تشرق ﴿ وعن ام هانئ ﴾ عليه الصلاة والسلام صلى صلاة الضحى وقال هذه صلاة الاشراق وعن ابن عباس رضى الله عنهما ما عرفت صلاة الضحى الا بهذه الآية ﴿ والطير محشورة ﴾ اليه من كل جانب وانما لم يراع المطابقة بين الحالين لان الحشر جمعه ادل على القدرة منه مدرجا وقرئ والطير محشورة بالابتداء والخبر ﴿ كل له راجع ﴾ كل واحد من الجبال والطير لاجل تسبيحه رجاع الى التسبيح والفرق بينه وبين ماقبله انه يدل على الموافقة فى التسبيح وهذا يدل على المعاونة عليها او كل منهما ومن داود مرجع الله التسبيح ﴿ وشددنا ملكه ﴾ وقويناه بالهيبة والنصرة وكثرة الجنود وقرئ بالتشديد للمبالغة وقيل ان رجلا ادعى بقرة على آخر وعجز عن البيان فاوحى اليه ان اقتل المدعى عليه فاعلمه فقال صدقت انى قتلت اباه غيلة واخذت البقرة فعظمت بذلك هيبته ﴿ وآتيناه الحكمة ﴾ النبوة او كمال العلم والتقان العمل

---

بهذه الآية لا أدرى ماهى حتى حدثتنى أم هانئ بنت أبى طالب أن رسول الله صلى الله عليه وسلم دخل عليها فدعا بوضوء فتوضأ ثم صلى الضحى فقال يا أم هانئ ان هذه صلاة الاشراق قلت والذى أخرجك فى الصحيحين من حديث أم هانئ فى صلاة الضحى قالت أم هانئ ذهبت الى رسول الله صلى الله عليه وسلم عام الفتح فوجدته يغتسل وفاطمة بنته تستره بثوب فسلمت عليه فقال من هذه قلت أنا أم هانئ بنت أبى طالب فقال مرحبا يا أم هانئ فلما فرغ من غسله قام وصلى ثمان ركعات ماخبا ثوب قالت أم هانئ وذلك ضحى فلما انصرف قلت يا رسول الله زعم ابن أمى على بن أبى طالب أنه قاتل رجلا قد أجرته فلان بن هبيرة فقال رسول الله صلى الله عليه وسلم قد أجرنا من أجرت يا أم هانئ وعن عبد الرحمن بن أبى ليلى قال ما حدثنا أحد انه رأى النبى صلى الله عليه وسلم يصلى الضحى غير أم هانئ فانها قالت ان النبى صلى الله عليه وسلم دخل بيتها يوم فتح مكة فاغتسل وصلى ثمان ركعات فلم أر صلاة قط أخف منها غير انه يتم الركوع والسجود ﴿ قوله تعالى ﴿ والطير ﴾ أى وسخرنا له الطير ﴿ محشورة ﴾ أى مجموعة اليه تسبح معه ﴿ كل له أواب ﴾ أى رجاع الى طاعته مطيع له بالتسبيح معه ﴿ وشددنا ملكه ﴾ أى قويناه بالحرس والجنود قال ابن عباس كان أشد ملوك الارض سلطانا كان يحرس محرابه كل ليلة ستة وثلاثون ألف رجل وروى عن ابن عباس أن رجلا من بنى اسرائيل ادعى على رجل من عظمائهم عند داود عليه الصلاة والسلام فقال ان هذا غصبنى بقرة فسأله داود فجحده فسأل الآخر البينة فلم يكن له بينة فقال لهما داود قوما حتى أنظر فى أمركما فأوحى الله الى داود فى منامه أن يقتل المدعى عليه فقال هذا أول رؤيا رأيت أجهل عليه حتى أثبت فأوحى اليه مرة أخرى فلم تفعل فأوحى اليه الثالثة أن يقتله أو يأتيه العقوبة فأرسل اليه داود فقال ان الله عز وجل أوحى الى أن أقتلك فقال تقتلنى بغير بينة فقال داود نعم والله لأنفذن أمر الله فيك فلما عرف الرجل أنه قاتله قال لا تعجل حتى أخبرك انى والله ما أخذت بهذا الذنب ولكنى كنت اغتلت والد هذا فقتلته فبذلك أوخذت فاضربه داود فقتل فاشتدت هيبة بنى اسرائيل عند ذلك لداود واشتد به ملكه فذلك قوله تعالى وشددنا ملكه ﴿ وآتيناه الحكمة ﴾ يعنى الزبور والاصابة فى الامور

---

الشمس اى تضئ وهو وقت الضحى وأما شروقها وطلوعها فيقال شرقت الشمس ولما تشرق وعن ام هانئ عليه الصلاة والسلام صلى صلاة الضحى وقال هذه صلاة الاشراق وعن ابن عباس رضى الله عنهما ما عرفت صلاة الضحى الا بهذه الآية (والطير محشورة) وسخرنا الطير مجموعة من كل ناحية وعن ابن عباس رضى الله عنهما كان اذا سبح جاوبته الجبال بالتسبيح واجتمعت اليه الطير فسبحت فذلك حشرها (كل له أواب) كل واحد من الجبال والطير لاجل داود أى لاجل تسبيحه مسبح لانها كانت تسبح لتسبيحه ووضع الاواب موضع المسبح لان الاواب وهو التواب الكثير الرجوع الى الله وطلب مرضاته من عادته أن يكثر ذكر ربه بتسبيحه وتقديسه وقيل الضمير لله أى كل من داود والجبال والطير لله تواب أى مسبح مسبح بالتسبيح (وشددنا ملكه) قويناه بالحرس وكان يحرس كل ليلة محرابه ثلاثة وثلاثون ألف رجل (وآتيناه الحكمة) النبوة (والطير) وسخرنا له الطير (محشورة) مجموعة (كل له) الطير والجبال (أواب) تقدم (وشددنا ملكه)

الشرائع وفصل كل كلام وحق لحق فهو حكمة (وفصل الخطاب) هو القضاء وقطع الخصام والفصل بين الحق والباطل وقيل هو التمييز بين الشيئين وقيل الكلام الذي يفصل بين المعاني فيبينها بكشف المراد منها كضرب الأمير وفصل الخطاب أبين من الكلام المخلص الذي يؤتى به من غير تأمل والمعنى أنه خاطب به الناس ﴿ ٢٦٨ ﴾ عليه وجاز أن يكون الفصل

﴿ وفصل الخطاب ﴾ وفصل الخطاب هو الحق من القول والكلام المخلص الذي لا يلتبس على المقصود من غيره الذي يأتي فيه بعض الفصل وبعض الفصل والعطف والاستئناف والإضمار والإظهار والحذف والتكرار ونحوها والذي سمي به أما بعد لأنه يفصل المقصود بعد المقدمة وهو الصلاة وقيل هو الخطاب القصد الذي ليس فيه اختصار مخل ولا إشباع ممل كما جاء في وصف كلام الرسول عليه الصلاة والسلام فصل لا نزر ولا هذر ﴿ وهل أتاك نبأ الخصم ﴾ استفهام معناه التعجيب والتشويق إلى استماع ما يعقبه والخصم في الأصل مصدر وبذلك اطلق للجمع ﴿ إذ تسوروا المحراب ﴾ إذ تصعدوا سور غرفة تفعل من السور كتضنم من السنام

﴿ وفصل الخطاب ﴾ قال ابن عباس يعني بين الكلام وقال ابن مسعود علم الحكم والتبصر بالقضاء وقال علي بن أبي طالب هو البينة على المدعي واليمين على من أنكر لان كلا الخصوم ينقطع وينفصل به وقال أبي بن كعب فصل الخطاب الشهود والأيمان وقيل ان فصل الخطاب هو قول الانسان بعد حمد الله تعالى والثناء عليه أما بعد إذا أراد الشروع في كلام آخر وأول من قاله داود عليه الصلاة والسلام ﴿ قوله عز وجل ﴿ وهل أتاك ﴾ أي قد أتاك يا محمد ﴿ نبأ الخصم ﴾ أي خبر الخصم وتحقيقه تقصصه عليك وقيل ظاهره استفهام ومعناه التعجيب والتشويق إلى استماع كلام الخصم ﴿ إذ تسوروا المحراب ﴾ أي صعدوا وعلوا

قوله أما بعد (وهذا

وفصل الخطاب) القضاء كان لاجتماع في كلام عند القضاء يقضي بالبينة واليمين على الطالب واليمين على (من) المدعى عليه (فقال أما بعد يا محمد (نبأ الخصم) خبر الخصم حضر داود (إذ تسوروا المحراب) نزلوا عليه من فوق المحراب

واذ متعلق بمحذوف اى نبأ تحاكم الخصم اذ تسوروا او بالنبأ على ان المراد به الواقع فى عهد داود وان اسناد اتى اليه على حذف مضاف اى قصة نبأ الخصم او بالخصم لما فيه من معنى الفعل لاباتى لان اتيانه الرسول عليه الصلاة والسلام لم يكن حينئذ

---

الله به دخل داود محرابه وأغلق بابه وجعل يصلى ويقرأ الزبور فبينما هو كذلك اذ جاءه الشيطان وقد تمثل له فى صورة حمامة من ذهب فيها من كل لون حسن وجناحاها من الدر والزبرجد فوقعت بين رجليه فاعجبه حسنها فمد يده ليأخذها ويريها بنى اسرائيل لينظروا الى قدرة الله تعالى فلما قصد أخذها طارت غير بعيد من غير أن تؤيسه من نفسها فامتد اليها ليأخذها فتحت فتبعها فطارت حتى وقعت فى كوة فذهب ليأخذها فطارت من الكوة فنظر داود أين تقع فيبعث من يصيدها له فابصر امرأة فى بستان على شاطئ بركة تغتسل وقيل رآها تغتسل على سطح لها فرآها من أجمل النساء خلقا فعجب داود من حسنها وحانت منها التفاتة فابصرت ظله ففضت شعرها فغطى بدنها فزاده ذلك اعجابا بها فسأل عنها فقيل هى بنت شابع بنت شابع امرأة أوريا بن حنانا وزوجها فى غزاة بالبلقاء مع أيوب بن صوريا ابن أخت داود فكتب داود الى ابن أخته ان ابعث أوريا الى موضع كذا وقدمه قبل التابوت وكان من قدم على التابوت لا يحل له أن يرجع وراءه حتى يفتح الله على يديه أو يستشهد فبعثه ففتح له فكتب الى داود بذلك فكتب اليه أن ابعثه الى عدو كذا وكذا أشد منه بأسا فبعثه ففتح له فكتب الى داود بذلك فكتب اليه أن ابعثه الى عدو كذا وكذا أشد منه فبعثه فقتل المرة الثالثة فلما انقضت عدة المرأة تزوجها داود فهى أم سليمان عليه الصلاة والسلام وقيل ان داود أحب ان يقتل أوريا فيتزوج امرأته فهذا كان ذنبه وقال ابن مسعود كان ذنب داود انه اقتص من الرجل ان نزل له عن امرأته وقيل كان ذلك مباحا لهم غير أن الله عز وجل لم يرض لداود ذلك لانه رغبة فى الدنيا وازدياد من النساء وقد أغناه الله تعالى عنها بما أعطاه من غيرها وقيل فى سبب امتحان داود انه كان جزأ الدهر أجزاء يوما للنساء ويوما للعبادة ويوما للحكم بين بنى اسرائيل ويوما يذاكرهم ويذاكرونه ويبكيهم ويبكونه فلما كان يوم بنى اسرائيل ذكروا فقالوا هل أتى على الانسان يوم لا يصيب فيه ذنبا فاضمر داود فى نفسه أنه سيطيق ذلك وقيل انهم ذكروا فتنة النساء فاضمر داود فى نفسه انه ان ابتلى اعتصم فلما كان يوم عبادته أغلق عليه الابواب وأمر أن لا يدخل عليه أحد وأكب على قراءة التوراة فبينما هو يقرأ أذ دخلت حمامة وذكر نحو ما تقدم فلما دخل بالمرأة لم يبث الا يسيرا حتى بعث الله عز وجل الملكين اليه وقيل ان داود عليه السلام ما زال يجتهد فى العبادة حتى يرزله حافظا من الملائكة فكانوا يصلون معه فلما استأنس بهم قال اخبرونى بأى شئ أنتم موكلون قالوا نكتب صالح أعمالك ونوافقك ونصرف عنك السوء فقال فى نفسه ليت شعرى كيف اكون لو خلونى ونفسى وتمنى ذلك ليعلم كيف يكون فاوحى الله تعالى الى الملكين ان يعتزلاه ليعلم انه لا غنى له عن الله تعالى فلما فقدهم جد واجتهد فى العبادة الى ان ظن انه قد غلب نفسه فاراد الله تعالى

(اذ) بدل من الاولى (دخلوا على داود ففزع منهم) روى ان الله تعالى مثل له ملكين فى صورة انسانين فطلبا أن يدخلا عليه وجد فى محرابه فمنعهما الحرس فتسوروا عليه المحراب فوجداه يصلى فهم بقتلهما حين بدا له هجمان ففزع منهم لانهم دخلوا عليه المحراب فى غير يوم القضاء ولانهم نزلوا عليه من فوق وهو يوم لا يحجب به و لان حرسه حوله لا تتركون من يدخل عليه (قالوا لا تخف خصمان) خبر مبتدأ محذوف اى نحن خصمان (بغى بعضنا على بعض) تعدى وظلم (فاحكم بيننا بالحق ولا تشطط) ولا تجر من الشطط وهو مجاوزة الحد وتخطى الحق (واهدنا الى سواء الصراط) وارشدنا الى وسط الطريق ومحجته والمراد عين الحق وبعضهم روى ان أهل



بعضنا ان ينزل له عن امرأته فيتزوجها اذا أعجبته وكان لهم عدة فى المواساة بذلك وكان الانصار يواسون المهاجرين بمثل ذلك فاتفق ان داود عليه السلام وقعت عينه على امرأة أوريا وحبها فسأله النزول له عنها فاستحى ان يرده فعل فتزوجها وهى أم سليمان فقيل له انك مع عظم منزلتك وكثرة نسائك لم يكن ينبغى لك ان تسأل رجلا ليس له امرأة واحدة النزول عنها لك بل كان الواجب عليك مغالبة هواك وقهر نفسك والصبر على ما امتحنت به وقيل خطبها اوريا وخطبها داود فآثره أهلها فكانت زلته ان خطب على خطبة أخيه المؤمن مع كثرة نسائه ويحكى انه بعث مرة بعد مرة أوريا الى عزوة لبقاء وأحب ان يقتل ليتزوجها فلا يليق من ائمة الدين بالصلاح من آحاد المسلمين فضلا عن بعض اعلام الانبياء وقد (ان) على رضى الله عنه من حدثكم بحديث داود عليه السلام على ما يرويه القصاص جلدته ثمانين وهو حد الفرية على الانبياء وروى انه حدث بذلك عمر بن عبد العزيز وعنده رجل من أهل الحق فكذب المحدث به وقد ان كانت القصة على ما فى كتاب الله فينبغى أن لا نقص خلافه وأعظم بان يقص غير ذلك وان كانت على ما ذكرت وكف الله عنها سترا على نبيه فينبغى اظهاره عليه فقال عمر لست مع هذا الكلام أحب الى مما طلعت عليه الشمس والذى يدل عليه المثل الذى ضربه الله فقصته عليه السلام ليس الا طلبه الى زوج المرأة أن ينزل له عنها فحسب ثم جيء على طريق التمثيل والتعريض دون التصريح كما جيء فى توبيخ من

واذ الثانية فى قوله ﴿ اذ دخلوا على داود ﴾ بدل من الاولى او ظرف لتسوروا ﴿ ففزع منهم ﴾ لانهم نزلوا عليه من فوق فى يوم الاحتجاب والحرس على الباب لا يتركون من يدخل عليه فلذلك كان عليه الصلاة والسلام جزأ زمانه يوما للعبادة ويوما لقضاء وقته ويوما للوعظ ويوما للاشتغال بخاصته فتسور عليه ملائكة على صور الانسان فى يوم الخلوة ﴿ قالوا لا تخف خصمان ﴾ نحن فوجان متخاصمان على تسمية صاحب الخصم خصما ﴿ بغى بعضنا على بعض ﴾ وهو على الفرض وقصد التعريض ان كانوا ملائكة وهو المشهور ﴿ فاحكم بيننا بالحق ولا تشطط ﴾ ولا تجر فى الحكومة وقرئ ولا تشطط اى لا تبعد عن الحق ولا تفرط ولا تثالط والكل من معنى الشطط وهو مجاوزة الحد ﴿ واهدنا الى سواء الصراط ﴾ الى وسطه وهو العدل

ان يعرفه ضعفه فرسل طائرا من طيور الجنة وذكر نحو ما تقدم وقيل ان داود قال لبنى اسرائيل لا عدان بينكم وبين بيت المقدس فمن دخله قبلى وقيل انه أعجبه عمله فاراد الله ان يعرفه ضعفه فبعث الله اليه ملكين فى صورة رجلين وذلك فى يوم عبادته فطلبا أن يدخلا عليه فمنعهما الحرس فتسوروا عليه المحراب فشعر الا وهما بين يديه جالسان وهو يصلى يقال كانا جبريل وميكائيل وذلك قوله عز وجل وهل أتاك نبأ الخصم اذ تسوروا المحراب ﴿ اذ دخلوا على داود ففزع منهم ﴾ أى خاف منهما حين هجما عليه فى محرابه بغير اذنه فقال لهما من أدخلكما على ﴿ قالوا لا تخف خصمان ﴾ أى نحن خصمان ﴿ بغى بعضنا على بعض ﴾ أى تعدى وخرج عن الحد جئناك لتقضى بيننا فان قلت اذا جعتهما ملكين فكيف يتصور البغى منهما والملائكة لا يبغى بعضهم على بعض قلت هذا من معاريض الكلام لا على تحقيق البغى من أحدهما والمعنى رأيت خصمين بغى أحدهما على الآخر ﴿ فاحكم بيننا بالحق ولا تشطط ﴾ أى لا تجر فى حكمك ﴿ واهدنا الى سواء الصراط ﴾ أى ارشدنا الى طريق الحق والصواب فقال لهما داود تكلم فقال أحدهما

(اذ) بدل من الاولى (دخلوا على داود ففزع منهم) روى ان الله تعالى مثل له ملكين فى صورة انسانين فطلبا أن يدخلا عليه وجد فى محرابه فمنعهما الحرس فتسوروا عليه المحراب فوجداه يصلى فهم بقتلهما حين بدا له هجمان ففزع منهم لانهم دخلوا عليه المحراب فى غير يوم القضاء ولانهم نزلوا عليه من فوق وهو يوم لا يحجب به و لان حرسه حوله لا تتركون من يدخل عليه (قالوا لا تخف خصمان) خبر مبتدأ محذوف اى نحن خصمان (بغى بعضنا على بعض) تعدى وظلم (فاحكم بيننا بالحق ولا تشطط) ولا تجر من الشطط وهو مجاوزة الحد وتخطى الحق (واهدنا الى سواء الصراط) وارشدنا الى وسط الطريق ومحجته والمراد عين الحق وبعضهم روى ان أهل (دخلوا على داود ففزع منهم) داود ظرف لتسوروا (لا تخف خصمان) نحن خصمان (بغى بعضنا على بعض) فاحكم بيننا بالحق (ولا تشطط) لا تمل ولا تجر (واهدنا الى سواء الصراط) دلنا الى الصواب

قبل ان التأمل اذا أداه الى الشعور بالمعرض به كان أوقع فى نفسه وأشد تمكنا من قلبه وأعظم أثرا فيه مع مراعاة حسن الادب بترك المجاهرة (ان هذا أخى) هو بدل من هذا أو خبر لان المراد اخوة الدين او اخوة الصداقة والالفة أو اخوة الشركة والخلطة لقوله وان كثيرا من الخلطاء (له تسع وتسعون نججة ولى نعجة واحدة) ولى حقيرة وقليلة كناية عن المرأة ولما كان هذا تصويرا للمسئلة وفرضا لها لا يتبع ان يفرض الملائكة فى أنفسهم كما تقول لى اربعون شاة ولجارى تسعون فتخطئها ومالكما من الاربعين أربعة ولا بعدها (فقال أكفلنيها) ملكنيها وحقيقته اجعلنى اكفلها كما أكفل ما تحت يدى وعن ابن عباس رضى الله عنهما اجعلها كفلى أى نصيبى (وعزنى) وغلبنى يقال عزه وعزه (فى الخطاب) فى الخصومة أى انه كان أقدر على الاحتجاج منى وأراد بالخطاب



المرأة وخطبها هو فخاطبنى خطابا أى غالبنى فى الخطبة فغلبنى حيث زوجها دونى ووجه التمثيل ان مثلت قصة أوريا مع داود بقصة رجل له نعجة واحدة وخليطه تسع وتسعون فاراد صاحبه تتمة المائة فطمع فى نعجة خليطه وأراده على الخروج من ملكها اليه وحاجه فى ذلك محاجة حريص على بلوغ مراده وانما كان ذلك على وجه التحاكم اليه ليحكم بما حكم به من قوله (قال لقد ظلمك بسؤال نعجتك الى نعاجه) حتى يكون محجوجا بحكمه وهذا جواب قسم محذوف وفى ذلك استنكار لفعل خليطه والسؤال مصدر مضاف الى المفعول وقد ضمن معنى الاضافة فعدى تعديتها كأنه قيل باضافة نعجتك الى نعاجه على وجه السؤال والطلب وانما ئر الآخر عدم اعتراف به خصمه ولكنه لم يحك فى القرآن لانه معلوم ويروى انه قال أتأذن لى ان آخذها منه وأكمل بها عدتى فقال داود لقد رمت ذلك ضربنا منك هذا وهذا وأشار الى طرف الانف والجبهة فهل ياراد أنت أحق أن يضرب منك هذا أو هذا وأنت فعلت كيت وكيت ثم نظر داود فلم ير أحدا فعرف ما وقع فيه

﴿ ان هذا أخى ﴾ بالدين او العجمة ﴿ له تسع وتسعون نعجة ولى نعجة واحدة ﴾ هى الانثى من الضأن وقد يكنى بها عن المرأة والكناية والتمثيل فيما يساق للتعريض ابلغ فى المقصود وقرئ تسع وتسعون بفتح التاء ونعجة بكسر النون وقرأ حفص بفتح ياء لى نعجة ﴿ فقال اكفلنيها ﴾ ملكنيها وحقيقته اجعلنى اكفلها كما أكفل ما تحت يدى وقيل اجعلها كفلى اى نصيبى ﴿ وعزنى فى الخطاب ﴾ وغلبنى فى مخاطبته اياى محاجة بان جاء بحجاج لم اقدر رده او فى مغالبته اياى فى الخطبة يقال خطبت المرأة وخطبها هو فخاطبنى خطابا حيث زوجها دونى وقرئ وعازنى اى غالبنى وعزنى على تخفيف عزيت ﴿ قال لقد ظلمك بسؤال نعجتك الى نعاجه ﴾ جواب قسم محذوف قصد به المبالغة فى انكار فعل خليطه وتهجين طمعه ولعله قال ذلك بعد اعترافها وعلى تقدير صدق المدعى والسؤال مصدر مضاف الى مفعوله وتعديته الى مفعول آخر بالى لتضمينه معنى الاضافة

﴿ ان هذا أخى ﴾ أى على دينى وطريقتى لا من جهة النسب ﴿ له تسع وتسعون نعجة ﴾ يعنى امرأة ﴿ ولى نعجة واحدة ﴾ أى امرأة واحدة والعرب تكنى بالنعجة عن المرأة وهذا على سبيل التعريض للتنبيه والتفهيم لانه لم يكن هناك نعاج ولا بغى ﴿ فقال أكفلنيها ﴾ قال ابن عباس أى أعطنيها وقيل معناه انزل لى عنها وضمها الى واجعلنى كافلها والمعنى طلقها لاتزوجها ﴿ وعزنى فى الخطاب ﴾ يعنى غلبنى وقهرنى فى القول لانه أفصح منى فى الكلام وان حاربت كان أبطش منى لقوة ملكه والمعنى ان الغلبة كانت له على لضعفى فى يده وان كان الحق معى وهذا كله تمثيل لامر داود مع أوريا زوج المرأة التى تزوجها داود حيث كان لداود تسع وتسعون امرأة ولاوريا امرأة واحدة فضمها داود الى نسائه ﴿ قال ﴾ داود ﴿ لقد ظلمك بسؤال نعجتك الى نعاجه ﴾ أى بضمها الى نعاجه فان قلت كيف قال داود لقد ظلمك ولم يكن سمع قول الآخر قلت معناه ان كان الامر كما تقول فقد ظلمك وقيل انما قال ذلك بعد اعتراف صاحبه بما قال

(ان هذا أخى له تسع وتسعون نعجة) امرأة (ولى نعجة) امرأة واحدة فقال أكفلنيها) ملكنيها (وعزنى فى الخطاب) غلبنى فى الكلام وهذا مثل ضربه لداود لكى يفهم ما فعل باوريا (قال) داود (لقد ظلمك بسؤال نعجتك) باخذ نعجتك (الى نعاجه) مع كثرة نعاجه

﴿ وان كثيرا من الخلطاء ﴾ الشركاء الذين يخلط بعضهم مواشيهم جمع خليط ﴿ ليبغي ﴾ ليتعدى وقرئ بفتح الياء على تقدير النون الخفيفة وحذفها كقوله

اضرب عنك الهموم طارقها

وبحذف الياء اكتفاء بالكسرة ﴿ بعضهم على بعض ﴾ الا الذين آمنوا وعملوا الصالحات وقليل ماهم ﴿ اى هم قليل وما مزيدة للابهام والتعجيب من قلتهم ﴿ وظن داود انما فتناه ﴾ بتنبيهه بالذنب او امتحناه

(وان كثيرا من الخلطاء) الشركاء والاصحاب (ليبغي بعضهم على بعض الا الذين آمنوا وعملوا الصالحات) مستثنى منصوب وهو من الجنس والمستثنى منه بعضهم (وقليل ماهم) ما للابهام وهو مبتدأ وقليل خبره (وظن داود) أي علم وأيقن وانما استعير له لان الظن الغالب يدانى العلم (انما فتناه) ابتليناه

﴿ وان كثيرا من الخلطاء ﴾ أي الشركاء ﴿ ليبغي بعضهم على بعض ﴾ أي يظلم بعضهم بعضا ﴿ الا الذين آمنوا وعملوا الصالحات ﴾ فانهم لا يظلمون احدا ﴿ وقليل ماهم ﴾ اى هم قليل وما صلة ومعنى لا لصالحين لم يكونوا لا يظلمون قليل فلا تقضى داود بينهما نظر أحدهما الى صاحبه وضحك وصعد الى السماء فعلم داود أن الله تعالى ابتلاه بذلك قوله تعالى ﴿ وظن داود ﴾ أي أيقن وعلم ﴿ انما فتناه ﴾ أي ابتليناه وامتحناه وقال ابن عباس ان داود دخل عليه الملكان فقضى على نفسه تحولا في صورتهما وعرجا وهما ليقولا لان قضى الرجل على نفسه فعلم داود انه انما عنى به ﴿ وروى البغوي باسناد الثعلبي عن أنس بن مالك قال سمعت رسول الله صلى الله عليه وسلم يقول ان داود النبي صلى الله عليه وسلم حين نظر الى المرأة فهم فقطع على بني اسرائيل أوصى صاحب البعث فقال اذا حضر العدو فقربوا فلانا بين يدي التابوت وكان التابوت في ذلك الزمان يستنصر به ومن قدم بين يدي التابوت لم يرجع حتى يقتل أو يهزم عنه الجيش فقتل زوج المرأة ونزل الملكان يقصان عليه قصته فقطن داود فسجد فمكث أربعين ليلة ساجدا حتى نبت الزرع من دموعه على رأسه وأكلت الارض من جبهته وهو يقول في سجوده رب زل داود زلة أبعد ما بين المشرق والمغرب رب ان لم ترحم ضعف داود ولم تغفر ذنبه جعلت ذنبه حديثة في خلق من بعده فجاءه جبريل من بعد أربعين ليلة فقال يا داود ان الله تعالى قد غفر لك اللهم الذي هممت به فقال داود ان الرب قد رضي أن يغفر لي اللهم الذي هممت به وقد عرفت ان الله عدل لا يميل فكيف بفلان اذا حاء يوم القيامة فقال رب دمي الذي عند داود فقال جبريل ما سألت ربك عن ذلك وان شئت لأفعلن قال نعم فعرج جبريل وسجد داود مشاء الله تعالى ثم نزل جبريل عليه الصلاة والسلام فقال سألت الله يا داود عن الذي ارستني فيه فقال قل لداود ان الله تعالى يجمعكما يوم القيامة فيقول له هب لي دمك الذي عند داود فيقول هو لك يا رب فيقول الله تعالى فان ذلك في الجنة ما شئت وما اشتهيت عوضا عن دمك فهذه أقبح القصص من أهل التفسير في قصة داود

## فصل

في تنزيه داود عليه الصلاة والسلام عما لا يليق به وما ينسب اليه اعلم أن من خصه الله تعالى بنبوته وأكرمه برسالته وشرفه على كثير من خلقه وأتمنه على وحيه وجعله واسطة بينه وبين خلقه لا يليق أن ينسب اليه ما ينسب الى آحاد الناس لاستنكف أن يحدث به عنه فكيف يجوز أن ينسب الى بعض آحاد الانبياء والصفوة الامناء ذنب روى سعيد بن المسيب والحرث الاعور عن علي بن أبي طالب رضي الله عنه أنه قال من حدثكم بحديث داود على ما يرويه القصاص جلدته مائة وستين جلدة وهو حد الفرية على الانبياء وقد نفى عياض لا يجوز أن ينتقص الى مرتبته الاخبيث من أهل

بتلك الحكو[illegible]

الكتاب الذين [illegible] بعض مفسرين
من ذلك ولا ورد [illegible]

فتناه وليس فى قصة داود وربا خرافات ولا يفضى بنبى مجده فمن سمعها
ينبغى أن يعول عليه من أمر داود قال الامام فخر الدين حاصل القصة يرجع الى امور
فى قتل رجل مسلم بغير حق والى الطمع فى زوجته وكل منهما منكر فظاهر فلا يليق
أن يظن بداود عليه الصلاة والسلام هذا وقال غيره ان الله تعالى أثنى على داود [illegible]
هذه القصة وبعدها وذلك يدل على استحالة ما تقدم من القصة فكيف يتوهم عاقل
أن يقع بين ممدوحين ذم وتوبيخ جرى ذلك من بعض الناس فى كلامه لا ما ذهب اليه المعتزلة
وقالوا أنت فى مدح شخص كيف تجرى ذمه أثناء مدحك والله تعالى مدح عبده داود
فى كلامه القديم فمن قال فى الآية ما يدل على صدور الذنب منه وهو قوله تعالى وظن
داود أنما فتناه وقوله فاستغفر ربه وخر راكعا وأناب وقوله فغفرنا له ذلك [illegible] ليس فى
الالفاظ شئ مما يدل على ذلك وذلك لان مقام النبوة أشرف المقامات وأعلاها [illegible]
باكمل الاخلاق والاوصاف وأسناها فاذا نزلوا من ذلك الى طبع البشرية [illegible]
على ذلك وغفره لهم كما قيل حسنات الابرار سيآت المقربين فمن قال [illegible] هذا القول
والاحتمال فما معنى الامتحان فى الآية فلذلك ذهب المحققون من علماء التفسير وغيرهم
فى هذه القصة الى أن داود عليه الصلاة والسلام نازل على أن قال له رجل انزل لى عن
امرأتك واكفلنيها وعاتبه الله تعالى على ذلك ونبهه عليه وأنكر عليه شغله بالدنيا وقيل
ان داود تمنى أن تكون امرأة أوريا له فلما أن أوريا قتله فى الحرب فتزوج داود بها
لم يجزع عليه كما يجزع على غيره من جنده ثم تزوج امرأته فعاتبه الله تعالى على ذلك [illegible]
ذنوب الانبياء وان صغرت فهى عظيمة عند الله تعالى وقيل ان أوريا كان قد خطب تلك
المرأة ووطن نفسه عليها فلما غاب فى غزاته خطبها داود فزوجت نفسها [illegible] لذلك
أوريا فعاتبه الله تعالى على ذلك حتى [illegible] امرأة ويدل على صحة هذا الوجه قوله وعزنى فى الخطاب فانه يدل على أن الكلام كان [illegible]
فى الخطبة ولم يكن قد تقدم تزوج أوريا بها فوجب داود بسببين أحدهما خطبته على خطبة
أخيه والثانى اظهار الحرص على الزوج مع كثرة نسائه وقيل ان ذنب داود الذى استغفر منه
ليس هو بسبب أوريا والمرأة وانما هو بسبب الخصمين وكونه تعجل لاحدهما قبل سماع
كلام الآخر [illegible] قوله لقد ظلمك بسؤال نعجتك [illegible]
خصمه بكونه ظالما مجردا لدعوى [illegible]
بالاستغفار والتوبة فثبت [illegible]
والله أعلم [illegible] قوله [illegible] رجل [illegible]
[illegible]

(واستغفر ربه) ازاله (وخر راكعا) أى سقط على وجهه ساجدا لربه وأناب رجع الى أمر الله بالركوع يقال خر راكعا فقام السجود فى الصلاة ذكرى لان المراد بالسجود ما يصلح تواضعا لله هذه الصلاة والركوع فى الصلاة عمل هذا العمل بخلاف الركوع فى غير الصلاة

(واستغفر ربه) ازاله (وخر راكعا)

السجود ركوعا لانه مبدؤه اوخر المسجود راكعا اى مصليا كأنه احرم بركعتى الاستغفار ساجدا بعدما كان راكعا والله تعالى أعلم بمراده

## فصل

اختلف العلماء فى سجدة ص هل هى من عزائم السجود فذهب الشافعى رحمه الله تعالى الى أنها ليست من عزائم سجود التلاوة قال لانها توبة نبى فلا توجب سجدة التلاوة وقال أبو حنيفة هى من عزائم سجود التلاوة واستدل بهذه الآية على ان الركوع يقوم مقام السجود فى سجود التلاوة وعن أحمد فى سجدة ص روايتان وقد ثبت ان النبى صلى الله عليه وسلم سجد فيها (خ) عن ابن عباس رضى الله تعالى عنهما قال سجدة ص ليست من عزائم السجود وقد رأيت النبى صلى الله عليه وسلم سجد فيها قال مجاهد قلت لابن عباس اسجد فى ص فقرأ ومن ذريته داود وسليمان حتى أتى فبهداهم اقتده فقال نبيكم ممن أمر أن يقتدى بهم فسجدها داود فسجدها رسول الله صلى الله عليه وسلم وللنسائى عن ابن عباس ان النبى صلى الله عليه وسلم سجد فى ص وقال سجدها داود توبة فنسجدها شكرا عن أبى سعيد الخدرى رضى الله عنه قال قرأ رسول الله صلى الله عليه وسلم سورة ص وهو على المنبر فلما بلغ السجدة نزل فسجد وسجد الناس معه فلما كان فى يوم آخر قرأها فلما بلغ السجدة تشوف الناس ليسجود فقال رسول الله صلى الله عليه وسلم انما هى توبة نبى ولكنى رأيتكم تشوفتم فنزل وسجد وسجدوا أخرجه أبو داود قوله تشوف الناس يعنى تهيؤا وتأهبوا واستعدوا للسجود وعن ابن عباس قال جاء رجل الى النبى صلى الله عليه وسلم فقال يارسول الله رأيتنى الليلة وأنا نائم كأنى أصلى خلف شجرة فسجدت فسجدت الشجرة لسجودى فسمعتها تقول اللهم اكتب لى بها أجرا وحط عنى بها وزرا واجعلها لى عندك ذخرا وتقبلها منى كما تقبلتها من عبدك داود عليه الصلاة والسلام قال ابن عباس سمعت رسول الله صلى الله عليه وسلم قرأ سجدة ثم سجد فقال مثل ما أخبره الرجل عن قول الشجرة أخرجه الترمذى قال المفسرون سجد داود أربعين يوما لا يرفع رأسه الا لحاجة أو لوقت صلاة مكتوبة ثم يعود ساجدا تمام أربعين يوما لا يأكل ولا يشرب وهو يبكى حتى نبت العشب حول رأسه وهو ينادى ربه عز وجل ويسأله التوبة وكان من دعائه فى سجوده سبحان الملك الاعظم الذى يبتلى الخلق بما يشاء سبحان خالق النور سبحان الحائل بين القلوب سبحان خالق النور الهى خليت بينى وبين عدوى ابليس فلم أقم لفتنته اذ نزلت بى سبحان خالق النور الهى أنت خلقتنى وكان فى سابق علمك ما أنا اليه صائر سبحان خالق النور الهى الويل لداود يوم يكشف عنه الغطاء فيقال هذا داود الخاطئ سبحان خالق النور الهى بأى عين أنظر اليك يوم القيامة وانما ينظر الظالمون من طرف خفى سبحان خالق النور الهى بأى قدم أقوم أمامك يوم القيامة يوم تزل أقدام الخاطئين سبحان خالق النور الهى من أين يطلب العبد المغفرة الا من عند سيده سبحان خالق النور الهى أنا لا أطيق حر شمسك فكيف

﴿ واناب ﴾ ورجع الى الله بالتوبة واقصى مافى هذه القصة الاشعار بانه عليه السلام ودان يكون له مالغيره وكان له امثاله فنبهه الله بهذه القصة فاستغفر واناب عنه وماروى ان بصره وقع على امرأة فشغفها وسعى حتى تزوجها وولدت منه سليمان ان صح فلعله خطب مخطوبته او استنزله عن زوجته وكان ذلك معتادا فيما بينهم وقد واسى الانصار المهاجرين بهذا المعنى وماقيل انه ارسل اوريا الى الجهاد مرارا وامر ان يقدم حتى قتل

أطيق حرمانك سبحان خالق النور الهى أنا لاأطيق صوت رعدك فكيف أطيق صوت جهنم سبحان خالق النور الهى الويل لداود من الذنب العظيم الذى أصابه سبحان خالق النور الهى كيف تستر الخطأوان بخطاياهم دونك وأنت تشاهدهم حيث كانوا سبحان خالق النور الهى قد تعلم سرى وعلانيتى فاقبل معذرتى سبحان خالق النور الهى اغفر لى ذنوبى ولاتباعدنى من رحمتك لهوانى سبحان خالق النور الهى أعوذ بوجهك الكريم من ذنوبى التى أوبقتنى سبحان خالق النور الهى فررت اليك بذنوبى واعترفت بخطيئتى فلاتجعلنى من القانطين ولاتحزنى يوم الدين سبحان خالق النور وقيل مكث داود أربعين يوما لايرفع رأسه حتى نبت المرعى من دموع عينيه حتى غطى رأسه فنودى ياداود أجائع أنت فنطعم أظمآن أنت فنسقى أمظلوم أنت فننتصر فاجيب فى غير ماطلب ولم يجب فى ذكر خطيئته بشئ فحزن حتى هاج ماحوله من العشب فاحترق من حر جوفه ثم أنزل الله تعالى له التوبة والمغفرة قال وهب ان داود أتاه نداء انى قد غفرت لك قال يارب كيف وأنت لاتظلم أحدا قال اذهب الى قبر أوريا فسله، وأنا أسمعه نداءك فتحلل منه قال فانطلق داود وقد لبس المسوح حتى جلس عند قبره ثم نادى ياأوريا فقال من هذا الذى قطع على لذتى وأيقظنى قال أنا داود قال ماجاء بك يانبى الله قال أسألك أن تجعلنى فى حل مما كان منى اليك قال وما كان منك الى قال عرضتك للقتل قال بل عرضتنى للجنة فانت فى حل فاوحى الله تعالى اليه ياداود ألم تعلم أنى حكم عدل لاأقضى بالتمنت الاأعلمته انك قد تزوجت امرأته قال فرجع فناداه فاجابه فقال من هذا الذى قطع على لذتى وأيقظنى قال أنا داود قال ماجاء بك يانبى الله أليس قد غفرت لى قال بلى ولكن انما فعلت ذلك بك لمكان امرأتك وقد تزوجتها قال فسكت ولم يرجع اليه مرة فلم يجبه وعاوده فلم يجبه فقام عند قبره وجعل التراب على رأسه ثم نادى الويل لداود ثم الويل الطويل لداود اذا وضعت الموازين بالقسط سبحان خالق النور الويل لداود ثم الويل الطويل له حين يسحب على وجهه مع الخاطئين الى النار سبحان خالق النور فاتاه نداء من السماء ياداود قد غفرت لك ذنبك ورحمت بكاءك واستجبت دعاءك وأقلت عثرتك قال يارب كيف وصاحبى لم يعف عنى قال ياداود اعطيه يوم القيامة من الثواب مالم ترعيناه ولم تسمع أذناه فاقول له رضيت عبدى فيقول يارب من اين لى هذا ولم يبلغه عملى فاقول هذا عوض من عبدى داود فاستوهبك منه فيهبك لى قال يارب الآن قد عرفت انك غفرت لى فذلك قوله فاستغفر ربه وخر راكعا ﴿ وانا له

(وأناب) ورجع الى الله بالتوبة وقيل انه خر ساجدا أربعين يوما وليس له لايرفع رأسه الا للصلاة المكتوبة أو مالابد منه ولايرفع دمعه حتى نبت العشب من دمعه ولم يشرب ماء الا مزوج

(وأناب) أى رجع الى الله بالتوبة والندامة

(ياداود انا جعلناك خليفة فى الارض) الى أستخلفناك على الملك فى الارض أو جعلناك خليفة ممن كان قبلك من الانبياء القائمين بالحق وفيه دليل [illegible] (فاحكم بين الناس [illegible])
(ولا تتبع الهوى) أى هوى النفس [illegible] (فيضلك) الهوى (عن سبيل الله [illegible]) لهم عذاب شديد
(بما نسوا يوم الحساب) أى بنسيانهم يوم الحساب (وما خلقنا السماء والارض وما بينهما [illegible]) خلقا باطلا لا لحكمة بالغة أو مبطلين عابثين كقوله وما خلقنا [illegible]



والارض وما بينهما [illegible] أو ذوى باطل أو عبثا أو [illegible] باطلا موضعه أى ما خلقناهما وما بينهما للعبث واللعب ولكن للحق المبين وهو انا خلقنا نفوسا أودعناها العقل ومنحناها التمكين وأزحنا عللها ثم عرضناها للمنافع العظيمة بالتكليف وأعددنا لها عاقبة وجزاء على حسب أعمالهم (ذلك) اشارة الى خلقها باطلا (ظن الذين كفروا) الظن بمعنى المظنون أى خلقها للعبث لا للحكمة هو مظنون الذين كفروا وانما جعلوا ظانين انه خلقها للعبث لا للحكمة مع اقرارهم بانه خالق السموات والارض وما بينهما لقوله ولئن سألتهم من خلق السموات والارض [illegible] [illegible] وتقوله لان الجزاء هو الذى سبقت اليه الحكمة فى خلق العالم [illegible] الحكمة فى خلق العالم

﴿ياداود انا جعلناك خليفة فى الارض﴾ استخلفناك على الملك فيها او جعلناك خليفة ممن قبلك من الانبياء القائمين بالحق ﴿فاحكم بين الناس بالحق﴾ بحكم الله ﴿ولا تتبع الهوى﴾ ماتهوى النفس وهو يؤيد ماقيل ان ذنبه المبادرة الى تصديق المدعى وتظليم الآخر قبل مسألته ﴿فيضلك عن سبيل الله﴾ دلائله التى نصبها على الحق ﴿ان الذين يضلون عن سبيل الله لهم عذاب شديد بما نسوا يوم الحساب﴾ بسبب نسيانهم وهو ضلالهم عن السبيل فان تذكره يقتضى ملازمة الحق ومخالفة الهوى ﴿وما خلقنا السماء والارض وما بينهما باطلا﴾ خلقا باطلا لا حكمة فيه او ذوى باطل بمعنى مبطلين عابثين كقوله وما خلقنا السموات والارض وما بينهما لاعبين اوللباطل الذى هو متابعة الهوى بل للحق الذى هو مقتضى الدليل من التوحيد والتدرع بالشرع كقوله وما خلقت الجن والانس الا ليعبدون على وضعه موضع المصدر مثل هنيئا ﴿ذلك ظن الذين كفروا﴾ الاشارة الى خلقها باطلا والظن بمعنى المظنون

الخاطئين قال وكان داود عليه الصلاة والسلام قبل الخطيئة يقوم نصف الليل ويصوم نصف الدهر فلما كان من خطيئته ما كان صام الدهر كله وقام الليل كله وقال ثابت كان داود اذا ذكر عقاب الله انخلعت أوصاله فلا يشدها الا الاسر واذا ذكر رحمة الله تراجعت وقيل ان الوحوش والطير كانت تستمع الى قراءته فلما فعل مافعل كانت لا تصغى الى قراءته وقيل انها قالت ياداود ذهبت خطيئتك بحلاوة صوتك * قوله عز وجل ﴿ياداود انا جعلناك خليفة فى الارض﴾ أى اندبر أمر الناس بامرنا فذا الحكم فيهم ﴿فاحكم بين الناس بالحق﴾ أى بالعدل ﴿ولا تتبع الهوى﴾ أى لاتمل مع ماتشتهى اذا خالف أمر الله تعالى ﴿فيضلك عن سبيل الله﴾ أى عن دين الله وطريقه ﴿ان الذين يضلون عن سبيل الله لهم عذاب شديد بما نسوا يوم الحساب﴾ أى بما تركوا الاعمال يوم الحساب وقيل [illegible] قوله تعالى ﴿وما خلقنا السماء والارض وما بينهما باطلا﴾ قال ابن عباس [illegible] ﴿ذلك ظن الذين كفروا﴾ [illegible] ظنوا انا خلقناهم لغير شئ [illegible] ولا حساب

(ياداود انا جعلناك خليفة فى الارض) [illegible] على بنى اسرائيل (فاحكم بين الناس بالحق) [illegible] (ولا تتبع الهوى) كما تبعت فى تشائم امرأة أوريا وكانت بنت عم داود (فيضلك عن سبيل الله) عن طاعة الله (ان الذين يضلون عن سبيل الله) عن طاعة الله (لهم عذاب شديد بما نسوا يوم الحساب) بما تركوا [illegible] يوم الحساب ([illegible] وما بينهما) من الخلق والعجائب (باطلا) [illegible] (ذلك ظن الذين كفروا) [illegible] الموت

(فويل للذين كفروا من النار أم نجعل الذين امنوا وعملوا الصالحات كالمفسدين في الارض أم نجعل المتقين كالفجار) أم منقطعة ومعنى الاستفهام فيها الانكار والمراد انه لو بطن الجزاء كما يقول الكفار لاستوت أحوال من أصلح وأفسد واتقى وفجر ومن سوى بينهم كان سفيها ولم يكن حكيما (كتاب) أي هذا كتاب (أنزلناه اليك) مني القرآن (مبارك) صفة أخرى (ليدبروا آياته) وأصله ليتدبروا قرئ به ومعناه ليتفكروا فيها فيقفوا على ما فيه ويعملوا به وعن الحسن قد قرأ هذا القرآن عبيد وصبيان لا علم لهم بتأويله حفظوا حروفه ﴿ الجزء الثالث والعشرون ﴾ وضيعوا ﴿ ٢٧٨ ﴾ حدوده لتدبروا على الخطاب بحذف

﴿ فويل للذين كفروا من النار ﴾ بسبب هذا الظن ﴿ أم نجعل الذين آمنوا وعملوا الصالحات كالمفسدين في الارض ﴾ ام منقطعة والاستفهام فيها لانكار التسوية بين الحزبين التي هي من لوازم خلقها باطلا ليدل على نفيه وكذا التي في قوله ﴿ أم نجعل المتقين كالفجار ﴾ كانه انكر التسوية اولا بين المؤمنين والكافرين ثم بين المتقين من المؤمنين والفجرة منهم ويجوز ان يكون تكرير الانكار الاول باعتبار وصفين آخرين يمتنعان التسوية من الحكيم الرحيم والآية تدل على صحة القول بالحشر فان التفاضل بينهما اما ان يكون في الدنيا والغالب فيها عكس ما يقتضيه الحكمة فيداوفي غيرها وذلك يستدعي ان تكون لهم حال اخرى يجازون فيها ﴿ كتاب انزلناه اليك مبارك ﴾ نفاع وقرئ بالنصب على الحال ﴿ ليدبروا آياته ﴾ ليتفكروا فيها فيعرفوا ما يدبر ظاهرها من التأويلات الصحيحة والمعاني المستنبطة وقرئ ليتدبروا على الاصل ولتدبروا اي انت وعلماء امتك ﴿ وليتذكر اولو الالباب ﴾ وليتعظ به ذوو العقول السليمة او ليستحضروا ما هو كالمركوز في عقولهم من فرط تمكنهم من معرفته بما نصب عليه من الدلائل فان الكتب الالهية بيان لما لا يعرف الا من الشرع وارشاد الى ما لا يستقل به العقل ولعل التدبر للمعلوم الاول والتذكر للثاني ﴿ ووهبنا لداود سليمان نعم العبد ﴾ اي نعم العبد سليمان اذ ما بعده تعليل للمدح وهو من حاله ﴿ انه اواب ﴾ رجاع الى الله بالتوبة او الى التسبيح مرجع له ﴿ اذ عرض عليه ﴾ ظرف لاواب او لنعم او لنصير لسليمان عند الجمهور ﴿ بالعشي ﴾ بعد الظهر ﴿ الصافنات ﴾ الصافن من الخيل الذي يقوم على طرف سنبك يد او رجل وهو من الصفات المحمودة في الخيل لا يكاد يكون

احدى التاءين يزيد (وليتذكر أولوا الالباب) وليتعظ بالقرآن اولو العقول (ووهبنا لداود سليمان نعم العبد) أي سليمان وقيل داود ليس بالوجه والمخصوص بالمدح محذوف (انه أواب) وعالى كونه ممدوحا يكونه أوابا أي كثير الرجوع الى الله تعالى (اذ عرض عليه) على سليمان (بالعشي) بعد الظهر (الصافنات) الخيول القائمة على ثلاث قوائم وقد أقامت الاخرى على طرف حافر

(فويل) فشدة العذاب (للذين كفروا) بالبعث بعد الموت (من النار) في النار (أم نجعل الذين آمنوا) بمحمد عليه السلام والقرآن (وعملوا الصالحات) الطاعات فيما بينهم وبين ربهم وهو على ابن ابي طالب وحمزة بن عبد المطلب وعبيدة بن الحرث (كالمفسدين) كالمشركين (في الارض) وهو عتبة وشيبة ابنا ربيعة والوليد بن عتبة (أم نجعل المتقين) الكفر والشرك والفواحش وايا وصاحباه (كالفجار) كالكفار عتبة وشيبة والوليد (الجياد) وهم الذين بارزوا يوم بدر عليا وحمزة وعبيدة فقتل علي الوليد بن عتبة وقتل حمزة عتبة بن ربيعة وقتل عبيدة شيبة (كتاب) هذا كتاب (انزلناه اليك) انزله الجبريل به اليك (مبارك) فيه المغفرة والرحمة لمن آمن به (ليدبروا آياته) الكي يتفكروا في آياته (وليتذكر) لكي يتعظ (اولو الالباب) ذوو العقول من الناس (ووهبنا لداود سليمان نعم العبد انه اواب) مقبل الى الله والى طاعته (اذ عرض عليه بالعشي) بعد الظهر (الصافنات) الخيل العراب الطوال

﴿ فويل للذين كفروا من النار أم نجعل الذين آمنوا وعملوا الصالحات كالمفسدين في الارض ﴾ قيل ان كفار قريش قالوا للمؤمنين انكم تعطى في الآخرة من الخير ما نقطعون فنزلت هذه الآية ﴿ أم نجعل المتقين ﴾ مني الذين اتقوا الشرك وهم أصحاب محمد صلى الله عليه وسلم ﴿ كالفجار ﴾ مني الكفار والمعنى لا نجعل الفريقين سواء في الآخرة ﴿ كتاب أنزلناه اليك ﴾ أي هذا كتاب يعني القرآن أنزلناه اليك ﴿ مبارك ﴾ أي كثير خيره ونفعه ﴿ ليدبروا آياته ﴾ أي ليتدبروا ويتفكروا في أسراره العجيبة ومعانيه اللطيفة وقيل تدبر آياته اتباعه في أوامره ونواهيه ﴿ وليتذكر ﴾ أي وليتعظ ﴿ أولوا الالباب ﴾ أي ذوو العقول والبصائر ﴿ قوله تعالى ﴿ ووهبنا لداود سليمان نعم العبد انه أواب اذ عرض عليه بالعشي الصافنات

(الجياد) السراع جمع جواد لانه يجود بالركض وصفها بالصفون لانه لايكون فى الهجان وانما هو فى العراب وقيل وصفها بالصفون والجودة ليجمع لها بين الوصفين المحمودين واقفة وجارية يعنى اذا وقفت كانت ساكنة مطمئنة فى مواقفها واذا جرت كانت سراعا خفافا فى جريها وقيل الجياد الطوال الاعناق من الخيل وروى ان سليمان عليه السلام غزا اهل دمشق ونصيبين فاصاب ألف



أبوه من المعاقلة وقيل خرجت من البحر لها أجنحة فقعد يوما بعد ما صلى الظهر على كرسيه واستعرضها فلم تزل تعرض عليه حتى غربت الشمس وغفل عن العصر وعن وردكان له فاغتم لمافاته فاستردها فعقرها تقربا لله تعالى ﴿ فقال انى احببت حب الخير عن ذكر ربى ﴾ اصل حببت ان يعدى بعلى لانه بمعنى آثرت لكن لما انيب مناب انبت عدى تعديته وقيل ﴿ و بمعنى تقاعدت من قوله ﴿ مثل بعير السوء اذ أحجا ﴾ اى برك وحب الخير مفعول له والخير المال الكثير والمراد به الخيل التى شغلته ويحتمل انه سماها خيرا لتعلق الخير بها قال صلى الله عليه وسلم الخيل معقود بنواصيها الخير الى يوم القيامة وقرا ابن كثير ونافع بفتح الياء ﴿ حتى توارت بالحجاب ﴾ اى غربت الشمس شبه غروبها بتوارى المحتجبة بحجابها واضمارها من غير ذكر لدلالة

الجياد ﴾ قيل ان سليمان عليه الصلاة والسلام غزا أهل دمشق ونصيبين فاصاب منهم ما أصاب وهو ألف فرس وقيل ورثها من أبيه وقيل أنها كانت خيلا من البحر لها أجنحة فصلى سليمان عليه الصلاة والسلام الصلاة الاولى التى هى الظهر وقعد على كرسيه وهى تعرض عليه فعرض عليه منها تسعمائة فرس فتنبه لصلاة العصر فاذا الشمس قد غربت وفاتت الصلاة ولم يعلم بذلك هيبة له فاغتم لذلك وقال ردوها على فاقبل فضرب سوقها وأعناقها بالسيف تقربا الى الله تعالى وطلبا لمرضاته حيث اشتغل بها عن طاعته وكان ذلك مباحا له وان كان حراما علينا وبقى منها مائة فرس فالذى فى أيدى الناس من الخيل يقال انه من نسل تلك المائة فلما عقرها لله تعالى أبدله الله تعالى خيرا منها وأسرع وهى الريح

تجرى بامره كيف شاء وقوله تعالى اذ عرض عليه بالعشى الصافنات الجياد قيل هى الخيل القائمة على ثلاث قوائم مقيمة الرابعة على طرف الحافر من رجل أو يد وقيل الصافن القائم وجاء فى الحديث من سره أن يقوم له الناس صفوفا فليتبوأ مقعده من النار أى قياما الجياد أى الخيار السراع فى الجرى واحده جواد قال ابن عباس يريد الخيل السوابق ﴿ فقال انى أحببت حب الخير ﴾ أى آثرت حب الخير وأراد بالخير الخيل سميت به لانه معقود فى نواصيها الخير الاجر والغنيمة وقيل حب الخير يعنى المال ومنه الخيل التى عرضت عليه ﴿ عن ذكر ربى ﴾ يعنى صلاة العصر ﴿ حتى توارت ﴾ أى استترت الشمس ﴿ بالحجاب ﴾ أى ما يحجبها عن الابصار يقال ان الحجاب جبل

للشمس مر وذكر العشى ولا بد للضمير من جرى ذكر أو دليل ذكر أو الضمير للصافنات أى حتى توارت بحجاب الليل يعنى الظلام

---

( الجياد ) السراع ويقال الصافنات هو الفرس اذا قام بثلاث قوائم ورفع احدى يديه حتى يكون على طرف الحافر ( فقال انى احببت حب الخير ) اخترت المال (عن ذكر ربى ) على طاعة ربى ( حتى توارت ) الشمس ( بالحجاب ) بجبل قاف

دون وقت يمكنه قضاء صلاة فرض لشغل مرور ﴿ ردوها علي ﴾ أي ردوا الخيل على ﴿ فطفق مسحا بالسوق ﴾ جمع ساق ﴿ والاعناق ﴾ أي جعل يضرب سوقها وأعناقها بالسيف هذا قول ابن عباس وأكثر المفسرين وكان ذلك مباحا له لان نبي الله سليمان لم يكن ليقدم على محرم ولم يكن ليتوب عن ذنب وهو تارك الصلاة بذنب آخر وهو عقر الخيل وقد يحسن سبحق لمن علقه الله تعالى على عقره لحس ذلك أشد على نفسه من فراقها به غير وجل وقيل انه ذبحها وتصدق بلحومها وقيل عقرها حبسها في سبيل الله تعالى وكوى سوقها وأعناقها بكى الصدقة وحكى عن علي رضي الله تعالى عنه انه قال معنى ردوه علي يقول ردوه علي بأمر الله تعالى الملائكة الموكلين بالشمس ردوه علي فردوه عليه فصلى العصر في وقتها قال الامام فخر الدين بل التفسير الحق المطابق للافظ القرآن ان نقول ان رباط خيل كان مندوبا اليه في دينهم كأنه كتب في دين سليمان عليه الصلاة والسلام اخرج الى هذا الجهاد وأحضر خيلا وأمر باجرائها وذكر لأجلها لاجل اللعب وتحصيل النفس والهوى بل لأجل الامر الله تعالى وتقوية دينه وهو المراد بقوله عن ذكر ربي ثم انه عليه الصلاة والسلام أمر باعدائها واجرائها حتى توارت بالحجاب أي غابت عن بصره ثم أمر برد الخيل اليه وهو قوله ردوه علي فلما ردت اليه طفق يمسح سوقها وأعناقها وتعرض من ذلك منع أمور الاول لتشريف الجهاد لكونه من أعظم الامور في دفع العدو الثاني انه أراد أن يظهر له في ضبط السياسة والمملكة يتولى الانسان بنفسه امور نفسه الثالث انه كان قد أحب الخيل ومراضها وعيوبها من غيره فكان يمسح سوقها وأعناقها حتى يعرف هل فيها عيب على فرض فهذا التفسير الذي ذكرناه يطابق عليه لفظ القرآن ولا يرضى شيء من تلك المنكرات والخرافات والعجب من عباس كيف قبل هذه الوجوه السخيفة فان قيل فالجمهور تمسكوا بالآية في اثبات هذه الوجوه فنقول في الجواب عنه مقامان المقام الاول أن يدعي ان الآية لا يدل على شيء من تلك الوجوه التي ذكروها بل تدل على ضدها والدليل ان

(ردوها علي) أي احضروا علي (فردوها) أحضروا (فطفق) أخذ (مسحا بالسوق) ضرب سوقهن (والاعناق) وأعناقهن وقيل فطفق يمسح بالسوق والاعناق حتى توارت بالحجاب حتى غابت الشمس وذهبت عنه صلاة العصر قال ابن ذلك قبل ما تحرم

(ولقد فتنا سليمان)

للناس اليه سبيل لمكانه فى البحر وكان الله تعالى قد آتى سليمان فى ملكه سلطانا لا يتم عليه شئ فى بر ولا بحر انه يركب اليها ثم يخرج الجبال الى آخر [illegible] الماء حتى تزلها بجنوده من الجن والانس فتقتل ما [illegible] بتلك الملك يقال لها جرادة فى رمثها حسنا وبهاء فى [illegible] الاسلام فاسلمت على جفاء منها وقلة فقه وأحبها حبا لم يحبه شيأ من نسائه او دنت على قرار عنده لا يذهب حزنها ولا يرقأ دمعها فشق ذلك على سليمان فقال لها ويحك ما هذا الحزن الذى لا يذهب والدمع الذى لا يرقأ قالت اى أذكر أبى واذكر ملكه وما كان فيه وما أصابه فيحزننى ذلك فقال سليمان فقد أبدلك الله به ملكا هو أعظم من ملكه وسلطانا أعظم من سلطانه وهداه الى الاسلام وهو خير من ذلك كله قالت ان ذلك كذلك ولكنى اذا ذكرته أصابنى ما تراه من الحزن فوالله أمرت الشياطين فصوروا لى صورته فى دارى التى أنا فيها أراها بكرة وعشيا لرجوت أن يذهب ذلك حزنى وأن ينسانى بعض ما أجد فى نفسى فامر سليمان الشياطين فقال مثلوا لها صورة أبيها فى دارها حتى لا تنكر منه شيأ فمثلوه لها حتى نظرت الى أبيها بعينه الا أنه لا روح فيه فعمدت اليه حين صنعوه فالبسته ثيابا مثل ثيابه التى كان يلبسها ثم كانت اذا خرج سليمان من دارها تغدو اليه فى ولائدها فتسجد له وتسجدن معها كانت تصنع فى ملكه وتروح فى كل عشية بمثل ذلك وسليمان لا يعلم بشئ من ذلك أربعين صباحا وبلغ ذلك آصف ابن برخيا وكان صديقا له وكان لا يرد عن أبواب سليمان أى ساعة أراد دخول شئ من بيوته دخل حاضرا كان سليمان او غائبا فأتاه فقال يا نبى الله كبر سنى ورق عظمى ونفد عمرى وقد حان منى الذهاب وقد أحببت أن أقوم مقاما قبل الموت أذكر فيه ما مضى من أنبياء الله تعالى وأثنى عليهم بعلمى فيهم وأعلم الناس بعضهم ببعض لما كان اجتمع من كثير من أمرهم فقال افعل فجمع له سليمان الناس فقام [illegible] فيهم خطيبا فذكر من مضى من أنبياء الله تعالى وأثنى على كل نبى بما فيه وذكر ما فضله الله تعالى به حتى انتهى الى داود فقال انى لم أر لك فى صغرك ما كان أحكمك فى صغرك وأورعك فى صغرك وأفضلك فى صغرك وأحكمك أمرك فى صغرك وأبعدك عن كل ما يكره الله تعالى فى صغرك ثم انصرف فوجد سليمان فى نفسه من ذلك حتى ملئ غضبا فلما دخل سليمان داره دعاه فقال يا آصف ذكرت كل من مضى من أنبياء الله تعالى فأثنيت عليهم خيرا فى كل زمانهم وعلى كل عمل من أمرهم ثم ذكرتنى جعلت تثنى على خيرا فى صغرى وسكت عما سوى ذلك من أمرى فى كبرى فما الذى أحدث فى آخر عمرى فقال آصف ان غير الله يعبد فى دارك [illegible] فى دارك [illegible] فقال سليمان فى دارى قال فى دارك [illegible] فقال سليمان ما قلت الذى قلت الا عن شئ بلغك ثم رجع سليمان الى دار [illegible] فكسر ذلك الصنم وعاقب تلك المرأة وولائدها ثم أمر بثياب الطهرة من [illegible] لا يشتريها الا الرجال ولا يشتريها الا الابكار ولا يلبسها الا [illegible]

ثم خرج الى فلاة من الارض وحده وأمر بماء ومرش له فتقبل تائبا الى الله تعالى

حتى جلس على ذلك الرماد وتمثل به في ثيابه تذللا الى الله تعالى وتضرعا اليه يبكي ويدعو ويستغفر مما كان في داره عزيزا كذلك يومه حتى أمسى ثم رجع الى داره وكانت له أم ولد يقال لها أمينة كان اذا دخل الخلاء أو أراد اصابة امرأة من نسائه وضع خاتمه عندها حتى يتطهر وكان لا يمس خاتمه الا وهو طاهر وكان ملكه في خاتمه فوضع يوما عندها ثم دخل مذهبه فاتاها شيطان اسمه صخر المارد في صورة سليمان لا تنكر منه شيأ فقال يا أمينة ناوليه اياه لأجعله في يده ثم خرج حتى جلس على سرير سليمان وعكفت عليه الطير والوحش والجن والانس وخرج سليمان فاتى أمينة وقد تغيرت حالته وهيئته عند كل من رآه فقال يا أمينة خاتمي قالت من أنت قال سليمان ابن داود فقالت كذبت قد جاء سليمان وأخذ خاتمه وهو جالس على سرير ملكه فعرف سليمان أن خطيئته قد أدركته فخرج فجعل يقف على الدار من دور بني اسرائيل فيقول أنا سليمان بن داود فيحثون عليه التراب ويقولون انظروا الى هذا المجنون أي شئ يقول يزعم انه سليمان فلما رأى سليمان ذلك عمد الى البحر فكان ينقل الحيتان لاصحاب السوق ويعطونه كل يوم سمكتين فاذا أمسى باع احدى سمكتيه بارغفة ويشوى الاخرى فيأكله فمكث على ذلك أربعين صباحا عدد ما كان يعبد الوثن في داره ثم ان آصف وعظماء بني اسرائيل أنكروا حكم عدو الله الشيطان في تلك المدة فقال آصف يا معشر بني اسرائيل هل رأيتم من اختلاف حكم ابن داود ما رأيتم قالوا نعم فقال امهلوني حتى أدخل على نسائه فاسألهن هل أنكرن من خاصة أمره ما أنكرنا في عامة الناس وعلانيتهم فدخل على نسائه فقال ويحكن هل أنكرتن من ابن داود ما أنكرنا فقلن أشد ما يبدع امرأة منا في دمها ولا يغتسل من الجنابة فقال انا لله وانا اليه راجعون قال الحسن ما كان الله سبحانه وتعالى ليسلط الشيطان على نساء نبيه صلى الله عليه وسلم قال وهب ثم ان آصف خرج على بني اسرائيل فقال ما في الخاصة أشد منا في العامة فلما مضى أربعون صباحا طار الشيطان عن مجلسه ثم مر بالبحر فقذف الخاتم فيه فبلعته سمكة فاخذها بعض الصيادين وقد عمل له سليمان صدر يومه فلما أمسى أعطاه سمكتيه فباع سليمان احداهما بارغفة وبقر بطن الاخرى ليشويها فاستقبله خاتمه في جوفها فاخذه وجعله في يده ووقع لله ساجدا وعكفت عليه الطير والجن وأقبل الناس عليه وعرف الذي كان دخل عليه لما كان أحدث في داره فرجع الى ملكه وأظهر التوبة من ذنبه وأمر الشياطين ان يأتوه بصخر فطلبوه حتى أخذوه واتى به فادخله في جوف صخرة وسد عليه باخرى ثم أوثقها بالحديد والرصاص ثم أمر به فقذفوه في البحر . وقيل في سبب فتنة سليمان عليه الصلاة والسلام ان جرادة كانت أبر نسائه عنده وكان يأتمنها على خاتمه فقالت له يوما ان أخي بينه وبين فلان خصومة فاحب أن تقضي له فقال نعم ولم يفعل فابتلي بقوله لهم وذكروا نحو ما تقدم وقيل ان سليمان ما افتتن سقط الخاتم من يده فاعده في يده فسقط وكان فيه ملكه فايقن سليمان بالفتنة فاتاه آصف فقال انك مفتون بذلك والخاتم لا يلتئم لك في يدك ففر الى الله تائبا واتى أقوم مقامك وأسير بسيرتك الى أن يتوب

والقينا على كرسيه جسدا ثم اناب ﴿ واظهر ماقيل فيه ماروى مرفوعا انه قال لأطوفن الليلة على سبعين امرأة تأتى كل واحدة بفارس يجاهد فى سبيل الله ولم يقل ان شاء الله فطاف عليهن فلم يحمل الا امرأة جاءت بشق رجل فوالذى نفس محمد بيده لو قال ان شاء الله لجاهدوا فرسانا اجمعون وقيل ولد له ابن فاجمعت الشياطين على قتله فعلم ذلك وكان يغذوه فى السحاب فاشعر به الان التى على كرسيه ميتا فتنبه على خطائه بان لم يتوكل على الله وقيل انه غزا صيدون من الجزائر فقتل ملكها واصاب ابنته جرادة فاحبها وكان لايرقأ دمعها جزعا على ابيها فامر الشياطين فمثلوا لها صورته فكانت تغدو اليها وتروح مع ولائدها يسجدون لها كعادتهن فى ملكه فاخبره آصف رضى الله عنه فكسر الصورة وضرب المرأة وخرج الى الفلاة باكيا متضرعا وكانت له ام ولد اسمها امينة اذا دخل للطهارة اعطاها خاتمه وكان ملكه فيه فاعطاها يوما فتمثل لها

الله عليك فقرر سليمان الى الله تعالى تائبا وأعطى آصف الخاتم فوضعه فى يده فثبت فى يده فاقام آصف فى ملك سليمان بسيرته أربعة عشر يوما الى ان رد الله تعالى على سليمان ملكه وتاب عليه فرجع الى ملكه وجلس على سريره وأعاد الخاتم فى يده فثبت فهو الجسد الذى ألقى على كرسيه وروى عن سعيد بن المسيب قال احتجب سليمان عن الناس ثلاثة أيام فاوحى الله تعالى اليه احتجبت عن الناس ثلاثة أيام فلم تنظر فى امور عبادى فابتلاه الله تعالى وذكر نحو ماتقدم من حديث الخاتم وأخذ الشيطان اياه قال القاضى عياض وغيره من المحققين لايصح ماتقله الاخباريون من تشبيه الشيطان به وتسلطه على ملكه وتصرفه فى أمته بالجور فى حكمه وان الشياطين لايسلطون على مثل هذا وقد عصم الله تعالى الانبياء من مثل هذا والذى ذهب اليه المحققون ان سبب فتنته ماأخرجاه فى الصحيحين من حديث أبى هريرة رضى الله تعالى عنه قال قال رسول الله صلى الله عليه وسلم قال سليمان لاطوفن الليلة على تسعين امرأة كلهن تأتى بفارس يجاهد فى سبيل الله تعالى فقال له صاحبه قل ان شاء الله فلم يقل ان شاء الله فطاف عليهن جميعا فلم تحمل منهن الا امرأة واحدة جاءت بشق رجل والذى نفس محمد بيده لو قال ان شاء الله لجاهدوا فى سبيل الله فرسانا أجمعون وفى رواية لاطوفن بمائة امرأة تقول له الملك قل ان شاء الله فلم يقل ونسى قال العلماء والشق هو الجسد الذى ألقى على كرسيه وهى عقوبة ومحنة لانه لم يستثن لما استغرقه من الحرص وغلب عليه من التمنى وقيل نسى ان يستثنى كما جاء فى الحديث لينفذ أمر الله ومراده فيه وقيل ان المراد بالجسد الذى ألقى على كرسيه انه ولد له ولد فاجتمعت الشياطين وقال بعضهم ايمن ان عاش له ولد لنا منه من البلاء فسبيلنا ان نقتل ولده أو نخبله فعلم بذلك سليمان فامر السحاب فحمله فكان يربيه فى السحاب خوفا من الشياطين فبينما هو مشتغل فى بعض مهماته اذ ألقى ذلك الولد ميتا على كرسيه فعاتبه الله على خوفه من الشياطين ولم يتوكل عليه فى ذلك فتنبه فاستغفر ربه فذلك قوله عز وجل ﴿ وألقينا على كرسيه جسدا ثم أناب ﴾ أى رجع الى ملكه بعد الاربعين يوما

بعد ما ملك عشرين سنة وملك بعد الفتنة عشرين سنة فكان من فتنته أنه ولد له ابن فقالت الشياطين ان عاش لم ننفك من السخرة فسبيلنا ان نقتله او نخبله فعلم ذلك سليمان عليه السلام فكان يغذوه فى السحابة خوفا من مضرة الشياطين فالقى ولده ميتا على كرسيه فتنبه على زلته فى ان لم يتوكل فيه على ربه وروى عن النبى صلى الله عليه وسلم قال سليمان لاطوفن الليلة على سبعين امرأة كل واحدة منهن تأتى بفارس يجاهد فى سبيل الله ولم يقل ان شاء الله فطاف عليهن فلم تحمل الا امرأة واحدة جاءت بشق رجل فحملت به على كرسيه فوضع فى جوفه فوالذى نفس محمد بيده لو قال ان شاء الله لجاهدوا فى سبيل الله فرسانا أجمعون وأما ماروى من حديث الخاتم والشيطان وعبادة الوثن فى بيت سليمان عليه السلام فمن أباطيل اليهود

(والقينا) اجلسنا (على كرسيه جسدا) شيطانا (ثم أناب) ثم رجع الى ملكه والى طاعة ربه وتاب من ذنبه

﴿ وآخرين مقرنين فى الاصفاد ﴾ عطف على كل كأنه فصل الشياطين الى عملة استعملهم فى الاعمال الشاقة كالبناء والغوص ومردة قرن بعضهم مع بعض فى السلاسل ليكفوا عن الشر ولعل اجسامهم شفافة صلبة فلا ترى ويمكن تقييدها هذا والاقرب ان المراد تمثيل كفهم عن الشرور بالاقران فى الصفد وهو القيد وسمى به العطاء لانه يرتبط بالمنع عليه وفرقوا بين فعليهما فقالوا صفده قيده واصفده اعطاه عكس وعده واوعده وفى ذلك نكتة ﴿ هذا عطاؤنا ﴾ اى هذا الذى اعطيناك من الملك والبسطة والتسلط على مالم يسلط به غيرك عطاؤنا ﴿ فامنن وامسك ﴾ فاعط من شئت وامنع من شئت ﴿ بغير حساب ﴾ حال من المستكن فى الامر اى غير محاسب على منه وامساكه لتفويض التصرف فيه اليك اومن العطاء اوصلته وما بينهما اعتراض والمعنى انه عطاء جم لايكاد يمكن حصره وقيل الاشارة الى تسخير الشياطين والمراد بالمن والامساك اطلاقهم وابقاؤهم فى القيد ﴿ وان له عندنا لزلفى ﴾ فى الآخرة مع ماله من الملك العظيم فى الدنيا ﴿ وحسن مآب ﴾ وهو الجنة ﴿ واذكر عبدنا ايوب ﴾ هو ابن عيص بن اسحق ﴿ اذنادى ربه ﴾ بدل من عبدنا وايوب عطف بيان ﴿ انى مسنى ﴾ بانى مسنى وقرأ حمزة باسكان الياء واسقاطها من الوصل ﴿ الشيطان بنصب ﴾ تعب ﴿ وعذاب ﴾ الم

من استخرج اللؤلؤ من البحر ﴿ وآخرين ﴾ أى وسخر له آخرين وهم مردة الشياطين ﴿ مقرنين فى الاصفاد ﴾ أى مشدودين فى القيود سخروا له حتى قرنهم فى الاصفاد ﴿ هذا عطاؤنا ﴾ أى قلنا له هذا عطاؤنا ﴿ فامنن ﴾ أى أحسن الى من شئت ﴿ وأمسك ﴾ أى عمن شئت ﴿ بغير حساب ﴾ أى لاحرج عليك فيما أعطيت ولا فيما أمسكت قال الحسن ماأنعم الله تعالى على أحد نعمة الاعليه تبعة الا سليمان فانه ان أعطى أجر وان لم يعط لم تكن عليه تبعة وقيل هذا فى أمر الشياطين يعنى هؤلاء الشياطين عطاؤنا فامنن على من شئت منهم فخل عنه وامسك أى احبس من شئت منهم فى العمل وقيل فى الوثاق لاتبعة عليك فيما تعطاه ﴿ وان له عندنا لزلفى وحسن مآب ﴾ لما ذكر انه تعالى ماأنعم به عليه فى الدنيا أتبعه بما أنعم به عليه فى الآخرة * قوله عز وجل ﴿ واذكر عبدنا أيوب اذنادى ربه أنى مسنى الشيطان بنصب ﴾ أى بشدة ﴿ وعذاب ﴾ أى ضر وبلاء

فى قعر البحر ( وآخرين ) من غيرهم ( مقرنين ) مصفدين مسلسلين ( فى الاصفاد ) فى الاغلال الحديد ( هذا عطاؤنا ) ملكنا ياسليمان ملكناك على الشياطين ( فامنن ) على من شئت منهم بالاطلاق لابتغائه ( أو أمسك ) حبس فى القيد ( بغير حساب ) من غير ان تحاسب وتأثم ذلك ( وان له عندنا لزلفى ) قربى فى الدرجات ( وحسن مآب ) مرجع فى الآخرة ( واذكر عبدنا ) لكفار مكة خبر عبدنا ( أيوب اذنادى ربه ) دعاه ( أنى مسنى الشيطان ) أصابنى من تسليطك الشيطان على ( بنصب ) تعب وعناء ( وعذاب ) بلاء ومرض فقال له جبريل يا أيوب

﴿ وآخرين مقرنين فى الاصفاد ﴾ عطف على كل كأنه فصل الشياطين الى عملة استعملهم فى الاعمال الشاقة كالبناء والغوص ومردة قرن بعضهم مع بعض فى السلاسل ليكفوا عن الشر ولعل اجسامهم شفافة صلبة فلا ترى ويمكن تقييدها هذا والاقرب ان المراد تمثيل كفهم عن الشرور بالاقران فى الصفد وهو القيد وسمى به العطاء لانه يرتبط بالمنع عليه وفرقوا بين فعليهما فقالوا صفده قيده واصفده اعطاه عكس وعده واوعده وفى ذلك نكتة ﴿ هذا عطاؤنا ﴾ اى هذا الذى اعطيناك من الملك والبسطة والتسلط على مالم يسلط به غيرك عطاؤنا ﴿ فامنن وامسك ﴾ فاعط من شئت وامنع من شئت ﴿ بغير حساب ﴾ حال من المستكن فى الامر اى غير محاسب على منه وامساكه لتفويض التصرف فيه اليك اومن العطاء اوصلته وما بينهما اعتراض والمعنى انه عطاء جم لايكاد يمكن حصره وقيل الاشارة الى تسخير الشياطين والمراد بالمن والامساك اطلاقهم وابقاؤهم فى القيد ﴿ وان له عندنا لزلفى ﴾ فى الآخرة مع ماله من الملك العظيم فى الدنيا ﴿ وحسن مآب ﴾ وهو الجنة ﴿ واذكر عبدنا ايوب ﴾ هو ابن عيص بن اسحق ﴿ اذنادى ربه ﴾ بدل من عبدنا وايوب عطف بيان ﴿ انى مسنى ﴾ بانى مسنى وقرأ حمزة باسكان الياء واسقاطها من الوصل ﴿ الشيطان بنصب ﴾ تعب ﴿ وعذاب ﴾ الم

من استخرج اللؤلؤ من البحر ﴿ وآخرين ﴾ أى وسخر له آخرين وهم مردة الشياطين ﴿ مقرنين فى الاصفاد ﴾ أى مشدودين فى القيود سخروا له حتى قرنهم فى الاصفاد ﴿ هذا عطاؤنا ﴾ أى قلنا له هذا عطاؤنا ﴿ فامنن ﴾ أى أحسن الى من شئت ﴿ وأمسك ﴾ أى عمن شئت ﴿ بغير حساب ﴾ أى لاحرج عليك فيما أعطيت ولا فيما أمسكت قال الحسن ماأنعم الله تعالى على أحد نعمة الاعليه تبعة الا سليمان فانه ان أعطى أجر وان لم يعط لم تكن عليه تبعة وقيل هذا فى أمر الشياطين يعنى هؤلاء الشياطين عطاؤنا فامنن على من شئت منهم فخل عنه وامسك أى احبس من شئت منهم فى العمل وقيل فى الوثاق لاتبعة عليك فيما تعطاه ﴿ وان له عندنا لزلفى وحسن مآب ﴾ لما ذكر انه تعالى ماأنعم به عليه فى الدنيا أتبعه بما أنعم به عليه فى الآخرة * قوله عز وجل ﴿ واذكر عبدنا أيوب اذنادى ربه أنى مسنى الشيطان بنصب ﴾ أى بشدة ﴿ وعذاب ﴾ أى ضر وبلاء

فى قعر البحر ( وآخرين ) من غيرهم ( مقرنين ) مصفدين مسلسلين ( فى الاصفاد ) فى الاغلال الحديد ( هذا عطاؤنا ) ملكنا ياسليمان ملكناك على الشياطين ( فامنن ) على من شئت منهم بالاطلاق لابتغائه ( أو أمسك ) حبس فى القيد ( بغير حساب ) من غير ان تحاسب وتأثم ذلك ( وان له عندنا لزلفى ) قربى فى الدرجات ( وحسن مآب ) مرجع فى الآخرة ( واذكر عبدنا ) لكفار مكة خبر عبدنا ( أيوب اذنادى ربه ) دعاه ( أنى مسنى الشيطان ) أصابنى من تسليطك الشيطان على ( بنصب ) تعب وعناء ( وعذاب ) بلاء ومرض فقال له جبريل يا أيوب

يشمئ فيه من أثواء أو صب وقيل أراد ما كان وسوس به اليه في مرضه من تعظيم ما نزل به من البلاء ويغريه على الكراهة والجزع والتأسي به في كشف البلاء وبالوفق في دفعه وورد في خبر جميل وروى أنه من يعوده ثلاثة من المؤمنين ورثا أحدهما فقال عنه فقيل ألقى اليه الشيطان ان الله لا يبالي الا نبيه والصحيحين وذكر في سبب بلائه أنه نزع شعثا قد كانها وجاره جميع ثروته فنكرا فسكت عنه وابتلاه الله رفع الدرجات بالازلقة سبقت منه (اركض برجلك) حكاية ما أجيب به أيوب عليه السلام أي أرسلنا اليه جبريل عليه السلام فقال له اركض برجلك أي اضرب برجلك الارض وهي أرض الجابية فضربها فنبعت عين ﴿الجزء الثالث و العشرون﴾ فقيل (هذا  مغتسل بارد وشراب) أي هذا ماء تغتسل به وتشرب منه فبرأ باطنك وظاهرك وقيل نبعت له عينان فاغتسل من احداهما وشرب من الاخرى فذهب الداء من ظاهره وباطنه باذن الله تعالى (ووهبنا له أهله ومثلهم معهم) قيل أحياهم الله تعالى باعيانهم وزاده مثلهم (رحمة منا وذكرى لاولى الالباب) مفعول لهما أي الهبة كانت لارحمته ولتذكير أولى الالباب لانهم اذا سمعوا ما نصب به عليه الصبره رغبهم في الصبر على البلاء (وخذ) معطوف على اركض (بيدك ضغثا) حزمة صغيرة من حشيش أو ريحان أو غير ذلك وعن ابن عباس رضي الله عنهما قبضة من اشجار (فاضرب به ولا تحنث) وان حلفت في مرضه ليضربن امرأته

---

وهو حكاية للكلام الذي ناداه به ولا هي لقال انه سبحانه والاسناد الى الشيطان اما لان الله سبحانه بذلك ما فعل بوسوسته كقول الله اعجب بكثرتك او استغاثه مضطر فلا يغثه وكانت مواشيه في ناحية فملك كافر فدعا هو ولم يزره واسؤاله اقتحاما الصبره فيكون اعتراف بالذنب ومراعاة الادب اولانه وسوس الى اتباعه حتى رفضوه واخرجوه من ديارهم اولان امرأته من النصب والعذاب ما كان يوسوس اليه في مرضه من عظم البلاء والقنوط من الرحمة وغربه على الجزع وقرأ يعقوب بفتح النون على المصدر وقرئ بفتحتين وهو لغة كالرشد والرشد وبضمتين للتثقيل ﴿اركض برجلك﴾ حديثة اجيب به اي اضرب برجلك الارض ﴿هذا مغتسل بارد وشراب﴾ اي فضربها فنبعت عين فقيل هذا مغتسل اي ماء مغتسل به وشرب منه فبرأ ظاهرك وباطنك وقيل نبعت عينان حارة وباردة فاغتسل من الحارة وشرب من الاخرى ﴿ووهبنا له اهله﴾ بان جمعهم عليه بعد تفرقهم او احييناهم بعد موتهم وقيل وهبنا له مثلهم ﴿ومثلهم معهم﴾ حتى كان له ضعف ما كان ﴿رحمة﴾ لرحمتنا ﴿عليه﴾ وذكرى لاولى الالباب ﴾ وتذكيرا لهم ليتنظروا الفرج بالصبر ولجاء الى الله فيما يحيق بهم ﴿وخذ بيدك ضغثا﴾ عطف على اركض والضغث الحزمة الصغيرة من الحشيش ونحوه ﴿فاضرب به ولا تحنث﴾ روي ان زوجته ليمانة بنت يعقوب عليه السلام

---

في مال والجد وقد تقدمت قصة أيوب ﴿اركض﴾ اي اهلما انقضت مدة البلاء قيل له اركض أي اضرب ﴿برجلك﴾ اي الارض فقيل فنبعت عين ماء فقيل ﴿هذا مغتسل بارد﴾ أمره الله تعالى أن يغتسل منه فغسل فذهب كل داء كان في ظاهره ثم مشى أربعين خطوة فركض برجله الارض مرة أخرى فنبعت عين مره عذب أخرى فشرب منه فذهب كل داء كان في طنه فذلك قوله عز وجل ﴿وشراب﴾ ووهبنا له أهله ومثلهم معهم رحمة منا ﴿أي لما فعل ذلك به على سبيل التفضل والرحمة لا على اللزوم ﴿وذكرى لاولى الالباب﴾ اي سلطنا البلاء عليه فصبر ثم أزاله عنه وكشفا ضره فتذكر فهو موعظة لذوي العقول والبصائر ﴿وخذ بيدك ضغثا﴾ اي ملء كفك من حشيش أو عيدان أو ريحان ﴿فاضرب به ولا تحنث﴾ كان قد حلف أن ضرب امرأته

---

فاضرب) عين قيل له جبريل (هذا مغتسل) فاغتسل منه فبرأ ظاهره ثم قيل له اشرب فشرب فبرأ باطنه فخرج ثم عين اخرى فقيل له جبريل (بارد وشراب) اي وهذا شراب بارد فاغتسل منه فشرب فذهب ما في جوفه (ووهبنا له أهله الذين أهلكناهم (ومثلهم معهم) في الآخرة وقيل في الدنيا (رحمة) نعمة منا عليه (وذكرى) عظة (لاولى الالباب) لذوي العقول من الناس (وخذ بيدك) يا أيوب (ضغثا) قبضة من سنبل فيها مائة سنبلة (فاضرب به) امرأتك رحمة بها يوسف الصديق (ولا تحنث) لانها في بلائك وفي

مائة اذا برأ فحلل الله يمينه باهون شئ عليه وعليها لحسن خدمتها اياه وهذه الرخصة باقية ويجب أن يصيب المضروب كل واحدة من المائة والسبب في يمينه انها أبطأت عليه ذاهبة في حاجة فخرج صدره وقيل باعت ذؤابتيها برغيفين وكانتا متعلق أيوب عليه السلام اذا قام (انا وجدناه) علمناه (صابرا) على البلاء نعم قد شكا الى الله ما به واسترحمه لكن الشكوى الى الله لا تسمى جزعا فقد قال يعقوب عليه السلام ﴿ ٢٨٧ ﴾ ﴿ انما أشكو بثي ﴾ ﴿ سورة ص ﴾ وحزني الى الله على انه عليه السلام

وقيل رحمة بنت افرائيم بن يوسف ذهبت لحاجة فابطأت فحلف ان برئ ضربها مائة ضربة فحلل الله يمينه بذلك وهي رخصة باقية في الحدود ﴿ انا وجدناه صابرا ﴾ فيما اصابه في النفس والاهل والمال ولا يحل به شكواه الى الله من الشيطان فانه لا يسمى جزعا كتمنى العافية وطلب الشفاء مع انه قال ذلك خيفة ان يفتنه او قومه في الدين ﴿ نعم العبد ﴾ ايوب ﴿ انه اواب ﴾ مقبل بشراشره على الله تعالى ﴿ واذكر عبادنا ابراهيم واسحق ويعقوب ﴾ وقرأ ابن كثير عبدنا على وضع الجنس موضع الجمع او على ان ابراهيم وحده لمزيد شرفه عطف بيان له واسحق ويعقوب عطف عليه ﴿ اولى الايدي والابصار ﴾ اولى القوة في الطاعة والبصيرة في الدين او اولى الاعمال الجليلة والعلوم الشريفة فعبر بالايدي عن الاعمال لان اكثرها بمباشرتها وبالابصار عن المعارف لانها اقوى مباديها وفيه تعريض بالبطلة الجهال انهم كالزمنى والعميان ﴿ انا اخلصناهم بخالصة ﴾ جعلناهم خالصين لنا بخصلة خالصة لا شوب فيها هي ﴿ ذكرى الدار ﴾

مائة سوط فشكر الله حسن صبرها معه فافتاه في ضربها وسهل له الامر وأمره بان يأخذ ضغثا يشتمل على مائة عود صغار فيضربها بضربة واحدة ففعل ولم يحنث في يمينه وهل ذلك لايوب خاصة أم لا فيه قولان أحدهما انه عام وبه قال ابن عباس وعطاء بن أبي رباح والثاني انه خاص بايوب قاله مجاهد واختلف الفقهاء فمن حلف أن يضرب عبده مائة سوط فجمعها وضربه بها ضربة واحدة فقال مالك والليث بن سعد وأحمد لا يبر وقال أبو حنيفة والشافعي اذا ضربه ضربة واحدة فاصابه كل سوط على حدة فقد بر واحتجوا بعموم هذه الآية ﴿ انا وجدناه صابرا ﴾ أي على البلاء الذي ابتليناه به ﴿ نعم العبد انه أواب ﴾ ● قوله تعالى ﴿ واذكر عبادنا ابراهيم واسحق ويعقوب ﴾ أي اذكر صبرهم فابراهيم ألقي في النار فصبر واسحق أضجع للذبح في قول فصبر ويعقوب ابتلي بفقد ولده وذهاب بصره فصبر ﴿ أولي الايدي ﴾ قال ابن عباس أولي القوة في طاعة الله تعالى ﴿ والابصار ﴾ أي في المعرفة بالله تعالى وقيل المراد باليد أكثر الاعمال وبالبصر أقوى الادراكات فعبر بهما عن العمل باليد وعن الادراك بالبصر والانسان قوتان عالمية وعاملية وأشرف ما يصدر عن القوة العالمية معرفة الله تعالى وأشرف ما يصدر عن القوة العاملية طاعته وعبادته فعبر عن هاتين القوتين بالايدي والابصار ﴿ انا أخلصناهم ﴾ أي اصطفيناهم وجعلناهم لنا خالصين ﴿ بخالصة ذكرى الدار ﴾ قيل معناه أخلصناهم بذكرى الآخرة

كان يطلب الشفاء خيفة على قومه من الفتنة حيث كان الشيطان يوسوس اليهم أنه لو كان نبيا لما ابتلي بمثل ما ابتلي به وارادة القوة على الطاعة فقد بلغ أمره الى أن لم يبق منه الا القلب واللسان (نعم العبد) أيوب (أنه أواب واذكر عبادنا) عبدنا مكي (ابراهيم واسحق ويعقوب) فمن جمع فابراهيم ومن بعده عطف بيان على عبادنا ومن وحد فابراهيم وحده عطف بيان له ثم عطف ذريته على عبدنا ولما كانت اكثر الاعمال تباشر بالايدي غلبت فقيل في كل عمل هذا ما عملت ايديهم وان كان عملا لا يتأتى فيه المباشرة بالايدي أو كان العمال جثمانا لا أيدي لهم وعلى هذا ورد قوله (أولي الايدي والابصار) أي أولي الاعمال الظاهرة والفكر الباطنة كأن الذين لا يعملون أعمال الآخرة ولا يجاهدون في الله ولا يتفكرون أفكار ذوي الديانات في حكم الزمنى الذين لا يقدرون على أعمال الجوارح والمسلوبي العقول

الذين لا استبصار لهم وفيه تعريض بكل من لم يكن من عمال الله ولا من المستبصرين في دين الله وهو يحتمل تركهم اياها مع التأمل مع كونهم متمكنين منهما (انا أخلصناهم) جعلناهم لنا خالصين (بخالصة) بخصلة خالصة لا شوب لها (ذكرى الدار) ذكرى في محل

قبل ذلك حلف بالله لئن شفاه الله ليجلدنها مائة جلدة في سبب كلام تكلمت به لم يرض الله به ( انا وجدناه صابرا) على البلاء نعم العبد انه أواب) مطيع لله مقبل الى طاعة الله (واذكر عبادنا ابراهيم ) خليل الرحمن ( واسحق ويعقوب أولي الايدي ) القوة في العبادة ( والابصار ) في الدين (انا أخلصناهم) اختصصناهم ( بخالصة ذكرى الدار )

النصب أو الرفع باضمار أعني أو هي أو الجر على البدل من خالصة والمعنى انا أخلصناهم بذكرى الدار والدار هنا الدار الآخرة وفي جعلنا هم خالصين بان جعلناهم يذكرون الناس بها الآخرة ويزهدونهم في الدنيا كما هو دين الانبياء عليهم السلام أو جعلناهم يكثرون ذكر الآخرة والرجوع اليها ويسلون ذكرى الدنيا بخالصة ذكرى الدار على الاضافة من اضافة الشيء الى ما هو منه لان الخالصة تكون ذكرى وغير ذكرى وذكرى مصدر مضاف الى المفعول أي باخلاصهم ذكرى الدار وقيل خالصة بمعنى خلوص فهي مضافة الى الفاعل أي بان خلصت لهم ذكرى الدار على انهم ﴿ الجزء الثالث والعشرون ﴾ لا يشوبون ﴿٢٨٨﴾ ذكرى الدار بهم آخر اتاهم ذكرى

تذكرهم الآخرة دائما فان خلوصهم في الطاعة بسببها وذلك لان مطمح نظرهم فيما يأتون ويذرون جوار الله تعالى والفوز بلقائه وذلك في الآخرة واطلاق الدار الاشعار بانها الدار الحقيقية والدنيا معبر واضافتها هشم ولافع لخالصة الى ذكرى لبيان اولانه مصدر بمعنى الخلوص فاضيف الى فاعله ﴿ وانهم عندنا لمن المصطفين الاخيار ﴾ لمن المختارين من امثالهم المصطفين عليهم في الخير جمع خير كشر واشرار وقيل جمع خير او خير على تخفيفه كاموات في جمع ميت او ميت ﴿ واذكر اسمعيل واليسع ﴾ هو ابن اخطوب استخلفه الياس على بني اسرائيل ثم استنبئ والام كما في قوله مررت بليد بن اليزيد مباركا ، ومررت بحجر والكسائي واليسع تشبيها بالمنقول من ليسع من اللسع ﴿ وذا الكفل ﴾ ابن عم يسع او ابن عمرو بن ايوب واختلف في نبوته والمشهور فقيل قرأ اليه مائة نبي من بني اسرائيل من القتل فآواهم وكفلهم وقيل كفل بعمل رجل صالح كان يصلي كل يوم مائة صلاة ﴿ وكل ﴾ اي وكلهم ﴿ من الاخيار هذا ﴾ اشارة الى ما تقدم من امورهم ﴿ ذكر ﴾ شرف لهم او نوع من الذكر وهو القرآن ثم شرع في بيان ما اعدلهم ولامثالهم فقال ﴿ وان للمتقين لحسن مآب ﴾ مرجع

الدار لا غير وقيل ذكرى الدار الثناء الجميل في الدنيا وهذا شيء قد أخلصهم به فليس يذكر غيرهم في الدنيا بمثل ما يذكرون به يقويه قوله وجعلنا لهم لسان صدق عليا (وانهم عندنا لمن المصطفين) المختارين من بين أبناء جنسهم (الاخيار) جمع خير أو خير على التخفيف كاموات في جمع ميت أو ميت (واذكر اسمعيل واليسع) كان حرف التعريف دخل على يسع (وذا الكفل وكل) التنوين عوض عن المضاف اليه أي وكلهم (من الاخيار هذا ذكر وان للمتقين لحسن مآب) أي هذا شرف وذكر جميل يذكرون به أبدا وان لهم مع ذلك لحسن مرجع يعني يذكرون في الدنيا بالجميل ويرجعون في الآخرة الى مغفرة رب جليل ثم بين كيفية حسن ذلك المرجع ﴿ ثم ﴾

فليس لهم ذكرى غيرها وقيل نزعنا من قلوبهم حب الدنيا وذكراها وأخلصناهم بحب الآخرة وذكراها وقيل كانوا يدعون الى الآخرة والى الله تعالى وقيل أخلصوا بخوف الآخرة وهو الخوف الدائم في القلب وقيل أخلصناهم بافضل ما في الآخرة ﴿ وانهم عندنا لمن المصطفين الاخيار ﴾ يعني من الذين اختارهم الله تعالى واتخذهم صفوة وصفاهم من الادناس والاكدار ﴿ واذكر اسمعيل واليسع وذا الكفل ﴾ أي اذكرهم بفضائلهم وصبرهم لتسلك طريقتهم ﴿ وكل من الاخيار ﴾ ﴿ قوله عز وجل ﴿ هذا ذكر ﴾ أي الذي يتلى عليكم ذكر وقيل شرف وقيل جميل تذكرون به ﴿ وان للمتقين لحسن مآب ﴾ أي حسن مرجع ومنقلب يرجعون اليه في الآخرة

يقول خالصة ذكر الله وذكر الآخرة (وانهم عندنا لمن المصطفين الاخيار) المختارين في الدنيا بالنبوة والاسلام الاخيار عند الله يوم القيامة (واذكر اسمعيل واليسع) ابن عم اليسع (وذا الكفل) الذي كفل وضمن أشياء لقومه فوفاه وقال تكفل لله بشيء فوفى به (وكل من الاخيار) كان يصلي كل يوم مائة صلاة حتى تجلى الله من القتل وكان رجلا صالحا وهو ليس بنبي (وكل هؤلاء من الاخيار عند الله) (هذا ذكر) ذكر الصالحين ويقال في هذا القرآن خبر الاولين والآخرين (وان للمتقين) الكفر والشرك والفواحش (لحسن مآب) مرجع في الآخرة ثم بين مستقرهم في الآخرة فقال

﴿ جنات عدن ﴾ عطف بيان لحسن مآب وهو من الأعلام الغالبة لقوله جنت عدن التي وعد الرحمن عباده وانتصب عنها ﴿ مفتحة لهم الأبواب ﴾ على الحال والعامل فيها ما في المتقين من معنى الفعل وقرئتا مسرفوتين على الابتداء والخبر او انهما خبران لمحذوف ﴿ متكئين فيها يدعون فيها بفاكهة كثيرة وشراب ﴾ حالان متعاقبان او متداخلان من الضمير في لهم لا من المتقين للفصل والانظار ايضا استئناف لبيان حالهم فيها ومتكئين حال من ضمير والاقتصار على الفاكهة والشراب بان مطاعمهم لمحض التلذذ فان التغذي للحلال ولا تحلال ثمة ﴿ وعندهم قاصرات الطرف ﴾ لا ينظرن الى غير ازواجهن ﴿ اتراب ﴾ لدات لهم فان التحاب بين الاقران آكد او بعضهن كبعض لا عجوز فيهن ولا صبية واشتقاقه من التراب فانه يمسه وقرئت واحد ﴿ هذا ما توعدون ليوم الحساب ﴾ لاجله فان الحساب عليه او وصول اليه وقرأ ابن كثير وابو عمرو بالياء ليوافق ما قبله ﴿ ان هذا لرزقنا ماله من نفاد ﴾ ان هذا لرزقنا ماله من انقطاع ﴿ هذا ﴾ اي الامر هذا او هذا كما ذكر اوخذ هذا ﴿ وان للطاغين لشر مآب جهنم ﴾ اعرابه ماسبق ﴿ يصلونها ﴾ حال من جهنم ﴿ فبئس المهاد ﴾ المهد والفرش مستعار من فراش النائم والمخصوص بالذم محذوف وهو جهنم

ثم ذكر ذلك فقال تعالى ﴿ جنات عدن مفتحة لهم الابواب ﴾ قيل تفتح أبوابها لهم بغير فتح لها بيد بل بالامر فقال لها افتحي فانفتحت ﴿ متكئين فيها يدعون فيها بفاكهة كثيرة وشراب وعندهم قاصرات الطرف اتراب كلهن مستويات الاسنان والشباب على سن بنات ثلاث وثلاثين سنة وقيل عذارى لا يتباغضن ولا يتباينن والخصوص ﴿ هذا ما توعدون ليوم الحساب ﴾ أي قيل للمؤمنين هذا ما توعدون أو قيل هذا ما يوعد به المتقون ﴿ ان هذا لرزقنا ماله من نفاد ﴾ أي دائم ماله من نفاد وانقطاع بل هو دائم كلما أخذ منه شئ عاد مثله في مكانه ﴿ قوله تعالى ﴿ هذا ﴾ أي الامر الذي ذكرنا ﴿ وان للطاغين ﴾ يعني الكافرين ﴿ لشر مآب ﴾ عين الامر صريح من هو الذي ابهم بقوله تعالى ﴿ جهنم يصلونها ﴾ أي يدخلونها ﴿ فبئس المهاد ﴾ أي الفراش

الفاكهة (كثيرة وشراب) وألوان ( ق ر ط ا ٣٧ س ) الشراب (وعندهم ... قاصرات الطرف بأزواجهن (أتراب) مستويات في السن والاشفون للاقران ( ... الحساب) يوم القيامة ( ... للكافرين أبي جهل وأصحابه ( لشر مآب ) مرجع من ذكر ( جهنم يصلونها ) الفراش والقرار

النسائم (هذا فليذوقوه حميم وغساق) أي هذا حميم وغساق فليذوقوه وهذا مبتدأ وحميم خبره وغساق عطف على الخبر فليذوقوه اعتراض أو الخبر هذا فليذوقوه ثم ابتدأ فقال هو حميم وغساق بتشديد جزة وعلي وحفص والفساق بالتشديد والخبر محذوف من جنسه أهل النار يتقاسمونه الحميم ناسمه دمعها وقيل الحميم يحرق بحره والغساق يحرق ببرده (وآخر) أي وعذاب آخر أو مذوق آخر (من شكله) من مثل العذاب المذكور وأخر بضم أي ومذوقات أخر من شكل هذا المذوق {الجزء الثالث والعشرون} في الشدة ﴿٢٩٠﴾ واللفظة (أزواج) صفة لآخر لأنه يجوز أن يكون ضربا (هذا فوج مقتحم معكم) هذا جمع كثيف قد اقتحم معكم النار أي دخل النار في صحبتكم والاقتحام الدخول في الشيء بشدة والقحمة الشدة وهذه حكاية كلام الطاغين بعضهم مع بعض أي يقولون هذا والمراد بالفوج أتباعهم الذين اقتحموا معهم الضلالة فيقتحمون معهم العذاب (لا مرحبا بهم) دعاء منهم على أتباعهم تقول لمن تدعوله مرحبا أي أتيت رحبا من البلاد لا ضيقا أو رحبت بلادك رحبا لم تدخل عليه لا في دعاء السوء وهم بيان للمدعو عليهم (انهم صالوا النار) أي داخلوها وهو تعليل لاستجابهم الدعاء عليهم وقيل هذا فوج مقتحم كلام الخزنة لرؤساء الكفرة في أتباعهم ولا مرحبا بهم انهم صالوا النار كلام الرؤساء وقيل هذا (قالوا) كله كلام الخزنة (قالوا) أي الاتباع (بل أنتم لا مرحبا بكم) أي الدعاء

لقوله انهم من جهنم مهدا ﴿هذا فليذوقوه﴾ اي ليذوقوا هذا فليذوقوه والعذاب هذا فليذوقوه ويجوز ان يكون مبتدأ خبره ﴿حميم وغساق﴾ وهو على الاولين خبر محذوف اي هو حميم والغساق ما يغسق من صديد اهل النار من غسقت العين اذا سال دمعها وقرأ حفص وحمزة والكسائي وغساق بتشديد السين ﴿وآخر﴾ اي مذوق او عذاب آخر وقرأ البصريان وآخر اي ومذوقات او انواع عذاب اخر ﴿من شكله﴾ من مثل هذا المذوق او العذاب في الشدة وتوحيد الضمير على انه لما ذكر اولا شراب الشامل للحميم والغساق اولا الفساق وقرئ بالكسر وهي لغة ﴿ازواج﴾ اجناس خبر لآخر او صفة له او مبتدأ ومرتفع بالجار والخبر محذوف مثل لهم ﴿هذا فوج مقتحم معكم﴾ حكاية ما يقال للرؤساء الطاغين اذا دخلوا النار واقتحمها معهم فوج تبعهم في الضلال والاقتحام ركوب الشدة والدخول فيها ﴿لا مرحبا بهم﴾ دعاء من المتبوعين على اتباعهم او صفة لفوج او حال منه اي مقولا فيهم لا مرحبا اي ما أتوا بهم رحبا وسعة ﴿انهم صالوا النار﴾ داخلون النار ماعاملهم مثلنا ﴿قالوا﴾ اي الاتباع للرؤساء ﴿بل انتم لا مرحبا بكم﴾

﴿هذا فليذوقوه حميم وغساق﴾ معناه هذا حميم وهو الماء الحار وغساق قال ابن عباس هو الزمهرير يحرقهم ببرده كما تحرقهم النار بحرها وقيل هو ما يسيل من القيح والصديد من جلود أهل النار ولحومهم وفروج الزناة وقيل الغساق عين في جهنم وقيل هو البارد المنتن والمعنى هذا حميم وغساق فليذوقوه ﴿وآخر من شكله﴾ أي مثل الحميم والغساق ﴿أزواج﴾ أي أصناف أخر من العذاب ﴿هذا فوج مقتحم معكم﴾ قال ابن عباس هو أن القادة اذا دخلوا النار ثم دخل عليهم الاتباع قالت الخزنة للقادة هذا فوج يعني جماعة الاتباع مقتحم معكم النار أي داخلوها كما دخلتموها أنتم قيل لهم يضربون بالمقامع حتى يقتحموها بأنفسهم خوف من تلك المقامع قالت القادة ﴿لا مرحبا بهم﴾ أي الاتباع ﴿انهم صالوا النار﴾ أي داخلوها كما صليناها نحن ﴿قالوا﴾ أي قال الاتباع للقادة ﴿بل أنتم لا مرحبا بكم﴾ أي لا رحبت بكم الأرض والعرب تقول مرحبا وأهلا وسهلا أي

لهم النار (هذا) للكافرين (فليذوقوه) عذاب جهنم (حميم) ماء حار قد انتهى حره (وغساق) زمهرير يحرقهم كما تحرقهم النار (وآخر من شكله) من نحو الحميم والغساق (أزواج) أنواع العذاب فيدخلهم الله النار (قالوا) أي الخزنة (هذا فوج) جمع (مقتحم) داخل (معكم) النار فيقول أول الأمة لآخرها (لا مرحبا بهم) لأنهم دخلت قبلنا فيقول الله لأول أمة دخلت النار (هم صالوا النار) داخلوها (قالوا) آخر الأمة (بل أنتم لا مرحبا بكم)

لدى دعوتهم به علينا أنهم أحق به وعللوا ذلك بقوله ﴿ أنتم قدمتموه لنا ﴾ والضمير للعذاب أو لضلالهم أي أنكم دعوتمونا إليه فكفرنا باتباعكم ﴿ فبئس القرار ﴾ أي النار ﴿ قالوا ﴾ أي الاتباع ﴿ ربنا من قدم لنا هذا فزده عذابا ضعفا ﴾ أي مضاعفا (في النار) ومعناه ذا ضعف ونحوه قوله



﴿ ربنا هؤلاء أضلونا ﴾ أنهم عذابا ضعفا وهو ان يزيد على عذابه مثله فيصير ضعفين كقوله ربنا آتهم ضعفين من العذاب ﴿ وقالوا ﴾ أي الطاغون ﴿ مالنا لانرى رجالا كنا نعدهم من الاشرار ﴾ يعنون فقراء المسلمين الذين يستهزؤنهم ويسخرون بهم ﴿ اتخذناهم سخريا ﴾ صفة اخرى لرجالا وقرأ الحجازيان وابن عامر وعاصم بهمزة الاستفهام على انه انكار على انفسهم وتأنيب لها في الاستسخار منهم وقرأ نافع وحمزة والكسائي سخريا بالضم وقد سبق مثله في المؤمنين ﴿ أم زاغت ﴾ مالت ﴿ عنهم الابصار ﴾ فلا نراهم وام معادلة لما لنا لانرى على ان المراد نفي رؤيتهم لغيبتهم كأنهم قالوا ليسوا ههنا ام زاغت عنهم ابصارنا او لاتخذناهم على القراءة الثانية بمعنى اي الامرين فعلنا بهم الاستسخار منهم ام تحقيرهم فان زيغ الابصار كناية عنه على معنى انكارهم على انفسهم او منقطعة والمراد الدلالة على ان استرذالهم والاستسخار منهم كان لزيغ ابصارهم وقصور انظارهم على رتبة حالهم ﴿ ان ذلك ﴾ اي الذي حكينا عنهم ﴿ لحق ﴾

أتيت رحبا وسعة ﴿ أنتم قدمتموه لنا ﴾ يعني وتقول الاتباع للقادة أنتم بدأتم بالكفر قبلنا وشرعتموه لنا وقيل معناه أنتم قدمتم لنا هذا العذاب بدعائكم إيانا إلى الكفر ﴿ فبئس القرار ﴾ أي فبئس دار القرار جهنم ﴿ قالوا ﴾ يعني الاتباع ﴿ ربنا من قدم لنا هذا ﴾ أي شرعه وسنه لنا ﴿ فزده عذابا ضعفا في النار ﴾ أي ضعف عليه العذاب في النار فان ابن عباس حيات وأفاعي ﴿ وقالوا ﴾ يعني كفار قريش وصناديدهم وأشرافهم وهم في النار ﴿ مالنا لانرى رجالا كنا نعدهم ﴾ اي في الدنيا ﴿ من الاشرار ﴾ يعنون بذلك فقراء المؤمنين مثل عمار وخباب وصهيب وبلال وسلمان وأشباههم أشرارا لانهم كانوا على خلاف دينهم ﴿ اتخذناهم سخريا أم زاغت عنهم الابصار ﴾ يعني ان الكفار اذا دخلوا النار نظروا فلم يروا فيها الذين كانوا يسخرون منهم فقالوا مالنا لانرى هؤلاء الذين اتخذناهم سخريا لم يدخلوا معنا النار أم دخلوها فزاغت عنهم الابصار أي أبصارنا فلم نرهم حين دخلوا وقيل معناه أهم في النار ولكن احتجبوا عن أبصارنا وقيل معناه امكانوا خيارا منا ونحن لانراهم فكانت أبصارنا تزيغ عنهم في الدنيا فلا نعدهم شيأ ﴿ ان ذلك ﴾ اي الذي ذكر ﴿ لحق ﴾

---

قدمتموه) شرعتموه (لنا) هذا الدين فاقتدينا بكم (فبئس القرار) المنزل لنا ولكم (قالوا) الاول والآخر (ربنا) يا ربنا (من قدم لنا) من شرع لنا (هذا) الدين يعنون ابليس وسائر الرؤساء (فزده عذابا ضعفا في النار) مضاعفا (وقالوا مالنا لانرى) في النار (رجالا) يعنون فقراء المؤمنين (كنا نعدهم) في الدنيا (من الاشرار) من الارازل الذين لاخير فيهم ولا جدوى (اتخذناهم سخريا) بلفظ الاخبار عراقي غير عاصم على انه صفة لرجالا مثل كنا نعدهم من الاشرار وبهمزة الاستفهام غيرهم على انه انكار على أنفسهم في الاستسخار منهم سخريا مدني وحمزة وعلي وخلف والمفضل (أم زاغت) مالت (عنهم الابصار) هو متصل بقوله مالنا أي مالنا لانراهم في النار لانهم ليسوا فيها بل أزاغت عنهم أبصارنا فلا نراهم وهم فيها قصروا أمرهم بين أن يكونوا من أهل الجنة وبين أن يكونوا من أهل النار لا يرى لهم حالة هي أعلى من حالتهم (ان ذلك) الذي حكاه عنهم (لحق) الصدق الذي لا محالة لابد

ظرف لعلم ومتعلق به او محذوف اذ التقدير من علم بكلام الملأ الاعلى ﴿ ان يوحى الى الا انما انا نذير مبين ﴾ اى لانما كأنه لما جوز ان الوحى يأتيه بين يديه ومن المقصود به تحقيقا لقوله انما انا منذر ويجوز ان يرتفع باسناد يوحى اليه وقرئ

---

وهو علة لجواز المجاز فلهذا السبب حسن اطلاق لفظ المخاصمة ﴿ ان يوحى الى ﴾ أى انما علمت هذه المخاصمة بوحى من الله تعالى الى ﴿ الا انما أنا نذير مبين ﴾ يعنى الا انما أنا نبى أنذركم وأبين لكم ما تأتونه وتجتنبونه عن ابن عباس رضى الله عنهما قال قال رسول الله صلى الله عليه وسلم أتانى ربى فى أحسن صورة قال أحسبه قال فى المنام فقال يا محمد هل تدرى فيم يختصم الملأ الاعلى قلت لا قال فوضع يده بين كتفى حتى وجدت بردها بين ثديى أو قال فى نحرى فعلمت ما فى السموات وما فى الارض قال يا محمد هل تدرى فيم يختصم الملأ الاعلى قلت نعم فى الكفارات والكفارات المكث فى المساجد بعد الصلوات والمشى على الاقدام الى الجماعات واسباغ الوضوء على المكاره ومن فعل ذلك عاش بخير ومات بخير وخرج من خطيئته كيوم ولدته أمه وقال يا محمد اذا صليت فقل اللهم انى أسألك فعل الخيرات وترك المنكرات وحب المساكين واذا أردت بعبادك فتنة فاقبضنى اليك غير مفتون قال والدرجات افشاء السلام واطعام الطعام والصلاة بالليل والناس نيام وفى رواية فقلت لبيك وسعديك فى المرتين وفيها فعلمت ما بين المشرق والمغرب خرجه الترمذى وقال حديث حسن غريب

## فصل فى الكلام على معنى هذا الحديث

وللعلماء فى هذا الحديث وفى أمثاله من أحاديث الصفات مذهبان أحدهما وهو مذهب السلف امراره كما جاء من غير تكييف ولا تشبيه ولا تعطيل والايمان به من غير تأويل له والسكوت عنه وعن أمثاله مع الاعتقاد بان الله تعالى ليس كمثله شئ وهو السميع البصير المذهب الثانى هو تأويل الحديث وقبل الكلام على معنى الحديث نتكلم على اسناده فنقول قال البيهقى هذا حديث مختلف فى اسناده فرواه زمعة بن صالح عن يزيد بن يزيد عن جابر عن خالد بن الحلاج عن عبد الرحمن بن عائش عن رجل من أصحاب رسول الله صلى الله عليه وسلم ورواه جهضم بن عبد الله عن يحيى بن أبى كثير عن زيد بن سلام عن عبد الرحمن بن عائش الحضرمى عن مالك بن عامر عن معاذ بن جبل عن النبى صلى الله عليه وسلم ورواه موسى بن خلف العمى عن يحيى عن زيد عن حدد مطور وهو أبو سلام عن ابن السكن عن مالك بن يخامر وقيل فيه غير ذلك ورواه أبو أيوب عن قلابة عن ابن عباس وقال فيه احسبه قال فى المنام ورواه قتادة عن أبى قلابة عن خالد بن الحلاج عن ابن عباس قال البخارى عبد الرحمن بن عائش الحضرمى له حديث واحد الا انهم يضطربون فيه وهو حديث الرؤية قال البيهقى وقد روى من طرق كلها ضعيف وفى ثبوته نظر وأحسن طريق فيه رواية جهضم بن عبد الله ثم رواية موسى بن خلف وفيهما ما يدل على ان ذلك كان فى المنام فما تأويله فان الصور تهى التركيب والمصور هو المركب ولا يجوز أن يكون البارى تبارك وتعالى مصورا ولا ان يكون له صورة لان الصور مختلفة والهيآت متضادة ولا يجوز اضافة ذلك اليه سبحانه

---

من أهل العلم وقراءة الكتب فعلم أن ذلك لم يحصل له الا بالوحى من الله تعالى (ان يوحى الى الا انما أنا نذير مبين) أى لانما أنا نذير مبين ومعناه ما يوحى الى الا الانذار فحذف اللام وانتصب بافضاء الفعل اليه ويجوز ان يرتفع على معنى ما يوحى الى الا هذا وهو ان أنذر وأبلغ ولا أفرط فى ذلك أى ما أومر الى بهذا الامر وحده وليس لى غير ذلك وبكسر انما يزيد على الحكاية أى الا هذا القول وهو ان أقول لكم انما أنا نذير مبين ولا أدعى شيأ آخر وقيل النبأ فسد فهم الآية (ان يوحى) ما يوحى (الى الا انما أنا نذير) رسول مخوف (مبين) بلغة تعلمونها ثم بين خصومة

اتم بالتسليم على احكامه ﴿ اذ قال ربك ﴾ اذ ظرف لمحذوف اى اذكر لهم ﴿ للملائكة انى خالق بشرا من طين ﴾ بدل من اذ يختصمون مبين له وفى القصة التى ذكرت اذ هيئت مشتقة على تقاول الملائكة وابليس فى خلق آدم عليه السلام وتحقيقه الخلافة والسجود على ما مر فى البقرة غير انها اختصرت اكتفاء بذلك واقتصارا على ما هو المقصود منها وهو انذار المشركين على استكبارهم على النبى صلى الله عليه وسلم بمثل مااحاق بابليس على استكباره على آدم عليه السلام هذا ومن الجائز ان يكون مقاولة الله تعالى اياهم بواسطة ملك وان يضمر الملأ الاعلى بما يعلم الله تعالى والملائكة ﴿ فاذا سويته ﴾ عدلت خلقته ﴿ ونفخت فيه من روحى ﴾ واحييته بنفخ الروح فيه واضافته الى نفسه لشرفه وطهارته ﴿ فقعوا له ﴾ فخروا له ﴿ ساجدين ﴾ تكرمة وتبجيلا له وقدس

وتعالى فحقان يكون مصورا وهو الخالق البارئ المصور وقوله انى ربى فى أحسن صورة يحتمل وجهين أحدهما وأنا فى أحسن صورة كما تراه جمالا وكمالا وحسنا عند رؤيته وفائدة ذلك تعريفنا لنا ان الله تعالى زين خلقته وحسن صورته عند رؤيته لربه وانما التغير وقع بعد ذلك لشدة الوحى وثقله فوجه الثانى ان الصورة بمعنى الصفة ويرجع ذلك لله تعالى والمعنى انه آثره فى أحسن صفاته من الانعام عليه والاقبال والاتصال اليه وانفرده بالاكرام والاعظام والاجلال وقد يقال فى صفات الله تعالى المجهل ومعناه انه مجهل فى فعله وذلك نوع من الاحسان والاكرام فذلك من حسن صفة الله تعالى وقد يكون حسن الصورة بمعنى راجع لحسن صفته العلية من النهى فى العظمة والكبرياء والعلو والعزو الرفعة حتى لا منتهى ولا مدة وراءه ويكون معنى الحديث على هذا تعريفنا ما تزايد من معارفه صلى الله عليه وسلم عند رؤيته ربه عز وجل فاخبر عن عظمته وعزته وكبريائه وتمهد بعده عن شبه الخلق وتنزيهه عن صفات النقص والله ليس كمثله شئ وهو السميع البصير وقوله صلى الله عليه وسلم فوضع يده بين كتفى حتى وجدت بردها بين ثديى فتلا وله ان المراد باليد النعمة والمنة والرحمة وذلك شائع فى لغة العرب فيكون معناه على هذا الاخبار باكرام الله تعالى اياه والانعام عليه بان شرح صدره ونور قلبه وعرفه مالا يعرفه احد حتى وجد برد النعمة والمعرفة فى قلبه وذلك نور قلبه وشرح صدره فعلم فى السموات وما فى الارض باعلام الله تعالى اياه وانما أمره اذ أراد شيأ ان يقول له كن فيكون اذ لا يجوز على الله تعالى ولا على صفات ذاته تلك أو مباشرة أو نقص وهذا هو اليق بتنزيهه وجل الحديث عليه واذا حمل الحديث على المنام وان ذلك كان فى المنام فقد زال الاشكال وحصل الغرض ولا حاجة بنا الى التأويل ورؤية البارئ عز وجل فى المنام على الصفات الحسنة دليل على البشرة والخير والرحمة تارة وسبب اختصام الملأ الاعلى وهم الملائكة فى الكفارات وهى الخصال المذكورة فى الحديث فى أيها أفضل وحيث هذه الخصال كفارات لانها تكفر الذنوب من وجه ما فهى من باب تسمية الشئ باسم لازمه وانما سميت مخصمة لانه ورد ورد سؤال الوجهاء وذلك يشبه المخاصمة ولمشابهة هذا السبب حسن اطلاق لفظ المخاصمة عليه والله تعالى أعلم ﴿ قوله عز وجل ﴾ ﴿ اذ قال ربك للملائكة انى خالق بشرا من طين ﴾ يعنى آدم ﴿ فاذا سويته ﴾ أى أتممت خلقه ﴿ ونفخت فيه من روحى ﴾ أضاف الروح الى نفسه اضافة تمليك على سبيل التشريف كبيت الله وناقة الله ولان الروح جوهر شريف قدسى

الملائكة فقال اذكر يا محمد لهم (اذ قال) قدر (ربك للملائكة انى خالق بشرا من طين) من آدم (فاذا سويته) جعلت خلقته (ونفخت فيه من روحى) جعلت الروح فيه (فقعوا له) فخروا له (ساجدين) فسجدوا

( فسجد الملائكة كلهم أجمعون ) كل للاحاطة وأجمعون للاجتماع فافاد انهم سجدوا عن آخرهم جميعهم فى وقت واحد غير متفرقين فى أوقات (الا ابليس استكبر) تعظم عن السجود ( وكان من الكافرين ) وصار من الكافرين بإباء الامر ( قال يا ابليس ما منعك أن تسجد ) ما منعك عن السجود ( لما خلقت بيدى ) أى بلا واسطة امتثالا لامرى وإعظاما لخطابى وقدم ان ذا اليدين يباشر اكثر اعماله بيده فغلب العمل

الكلام فيه فى البقرة ﴿ فسجد الملائكة كلهم اجمعون الا ابليس استكبر ﴾ تعظم ﴿ وكان ﴾ وصار ﴿ من الكافرين ﴾ باستكباره امر الله تعالى واستنكافه عن المطاوعة او كان منهم فى علم الله تعالى ﴿ قال يا ابليس ما منعك ان تسجد لما خلقت بيدى ﴾ خلقته بنفسى من غير توسط كاب وام والتثنية لما فى خلقه من مزيد القدرة واختلاف الفعل، وقرئ على التوحيد وترتيب الانكار عليه الا شعار بانه المستدعى للتعظيم وانه الذى تشبث به فى تركه سجوده وهو لا يصلح للمانعية اذ للسيد ان يستخدم بعض عبيده لبعض سيما وله مزيد اختصاص ﴿ أستكبرت أم كنت من العالين ﴾ تكبرت من غير استحقاق او كنت ممن علا واستحق التفوق وقيل استكبرت الآن ام لم تزل كنت من المستكبرين وقرئ استكبرت بحذف الهمزة لدلالة ام عليها او بمعنى الاخبار ﴿ قال أنا خير منه ﴾ ابداء للمانع وقوله ﴿ خلقتنى من نار وخلقته من طين ﴾ دليل عليه وقد سبق الكلام فيه ﴿ قال فاخرج منها ﴾ من الجنة او السماء او من صورة الملائكة

---

فسجد الملائكة كلهم أجمعون الا ابليس استكبر ﴾ أى تعظم ﴿ وكان من الكافرين قال يا ابليس ما منعك ان تسجد لما خلقت بيدى ﴾ اى توليت خلقه ﴿ استكبرت ﴾ أى تعظمت بنفسك عن السجود له ﴿ ام كنت من العالين ﴾ أى من القوم الذين يتكبرون فتكبرت عن السجود لكونك منهم فاجاب ابليس بقوله ﴿ قال أنا خير منه ﴾ يعنى لو كنت مساويا له فى الشرف لكان يقبح ان اسجد له فكيف وانا خير منه ثم بين كونه خيرا منه فقال ﴿ خلقتنى من نار وخلقته من طين ﴾ والنار اشرف من الطين وأفضل منه واخطأ ابليس فى القياس لان مآل النار الى الرماد الذى لا ينتفع به والطين اصل كل ما هو نام ثابت كالانسان والشجرة المثمرة ومعلوم ان الانسان والشجرة المثمرة خير من الرماد وأفضل وقيل هب ان النار خير من الطين بخاصية فالطين خير منها وأفضل بخواص وذلك مثل رجل شريف نسيب لكنه عار عن كل فضيلة فان نسبه يوجب رجحانه بوجه واحد ورجل ليس بنسيب ولكنه فاضل عالم فيكون أفضل من ذلك النسيب بدرجات كثيرة ﴿ قال فاخرج منها ﴾ أى من الجنة وقيل من السماء وقيل من الخلقة التى كان فيها وذلك لان ابليس تجبر وافتخر بالخلقة فغير الله تعالى خلقته

---

قبل فى عمل القلب هو ما عملت يداك وحتى قيل لمن لا يد له يداك او كتاوفوك نفخ وحتى لم يبق فرق بين قولك هذا مما عملته وهذا مما عملته يداك ومنه قوله مما عملت ايدينا وقيل خلقت بيدى (استكبرت) استفهام انكار (ام كنت من العالين) من علوت ونقت وقيل استكبرت الآن أم لم تزل مذ كنت من المستكبرين (قال أنا خير منه خلقتنى من نار وخلقته من طين) يعنى لو كان مخلوقا من نار لما سجدت له لانه مخلوق مثلى فكيف اسجد لمن هو دونى لانه من طين والنار تغلب الطين وتأكله وقد جرت الجملة الثانية من الاولى وهى خلقتنى من نار مجرى المعطوف عطف البيان والايضاح (قال فاخرج منها) من الجنة أو من السموات أو من الخلقة التى أنت بها لانه كان يفتخر

---

بخلقته فغير الله خلقته واسود بعدما كان أبيض وقبح بعدما كان حسنا وأليق به كان

---

فسجد الملائكة كلهم أجمعون ) لآدم ( الا ابليس استكبر ) تعظم عن السجود لآدم ( وكان من الكافرين ) صار من الكافرين بإبائه عن أمر الله (قال) الله له (يا ابليس) يا خبيث (ما منعك أن تسجد لما خلقت بيدى) أصورت بيدى (أستكبرت) عن السجود لآدم (أم كنت من العالين ) من المتكبرين لا سهى (قال أنا خير منه خلقتنى من نار وخلقته من طين) فالنار تأكل الطين فلذلك لم أسجد له (قال) الله له (فاخرج منها) من صورة الملائكة ويقال من الارض

﴿ فالحق ﴾ مبتدأ خبره ﴿ والحق أقول ﴾ على قراءة الرفع وعلى قراءة النصب فالحق مفعول مقدم لأقول ﴿ لأملأن جهنم منك ﴾ جواب قسم محذوف والجملة القسمية خبر المبتدأ ﴿ ومن تبعك منهم أجمعين ﴾ عطف على الكاف والميم في منك والتأكيد بأجمعين يفيد أن كل واحد من أتباعه يدخل النار

﴿ قل ما أسألكم عليه من أجر ﴾ على القرآن أو على تبليغ الرسالة ﴿ وما أنا من المتكلفين ﴾ المتقولين ما لم أعلم ﴿ إن هو ﴾ أي القرآن ﴿ إلا ذكر ﴾ عظة ﴿ للعالمين ﴾ للثقلين ﴿ ولتعلمن نبأه ﴾ صدقه ﴿ بعد حين ﴾ عند الموت أو يوم القيامة

﴿ إذ قال ربك للملائكة إني خالق بشرا من طين ﴾ هو آدم ﴿ فإذا سويته ﴾ عدلت خلقه ﴿ ونفخت فيه من روحي ﴾ أضافها إليه تشريفا ﴿ فقعوا له ساجدين ﴾ أمر من الوقيعة أي اسقطوا له سجدا ﴿ فسجد الملائكة كلهم أجمعون ﴾ تأكيد بعد تأكيد ﴿ إلا إبليس ﴾ استثناء متصل لأن معناه فسجدوا كلهم إلا إبليس ﴿ أبى أن يكون مع الساجدين ﴾ لما فيه من الإباء والاستكبار ﴿ قال يا إبليس ما لك ألا تكون مع الساجدين ﴾ زيدت لا لتأكيد معنى الجحود ﴿ قال لم أكن لأسجد لبشر خلقته من صلصال من حمإ مسنون ﴾ صفة حمإ أي طين أسود متغير ﴿ قال فاخرج منها ﴾ من السماء أو الجنة أو الجملة ﴿ فإنك رجيم ﴾ مطرود من الرحمة وأصل الرجم الطرد بالحجارة ﴿ وإن عليك اللعنة إلى يوم الدين ﴾ فإن قلت إذا كان الرجم بمعنى الطرد وكانت اللعنة تستلزم التكرار فما الفرق قلت الفرق أن يحمل الرجم على الطرد من الجنة أو السماء وتحمل اللعنة على معنى الطرد من الرحمة فتكون أبلغ وحصل الفرق وزال التكرار فإن قلت كلمة إلى لانتهاء الغاية وقوله إلى يوم الدين يقتضي انقطاع اللعنة عنه عند مجيء يوم الدين قلت معناه أن اللعنة باقية عليه في الدنيا فإذا كان يوم القيامة زيد له مع اللعنة من أنواع العذاب ما ينسى بتلك اللعنة فكأنه انتفت عنه ﴿ قال رب فأنظرني ﴾ أخرني ﴿ إلى يوم يبعثون ﴾ يوم القيامة ﴿ قال فإنك من المنظرين إلى يوم الوقت المعلوم ﴾ يعني النفخة الأولى ﴿ قال فبعزتك لأغوينهم أجمعين إلا عبادك منهم المخلصين ﴾ قال فالحق والحق أقول ﴿ أي أنا أقول الحق وقيل الأول قسم بمعنى فبالحق وهو الله تعالى أقسم بنفسه ﴿ لأملأن جهنم منك ﴾ أي بنفسك وذريتك ﴿ ومن تبعك منهم أجمعين ﴾ يعني من بني آدم

﴿ قل فبعزتك لأغوينهم أجمعين ﴾ أي أقسم بعزة الله وهي سلطانه وقهره ﴿ إلا عبادك منهم المخلصين ﴾ وبكسر اللام مكي وبصري وشامي ﴿ قال فالحق ﴾ بالرفع كوفي غير عاصم على الابتداء أي الحق مني أو على الخبر أي أنا الحق وغيرهم بالنصب على أنه مقسم به كقوله لله لأفعلن كذا يعني حذف عنه الباء فانتصب وجوابه لأملأن ﴿ والحق أقول ﴾ اعتراض بين المقسم به والمقسم عليه وهو منصوب بأقول ومعناه ولا أقول إلا الحق والمراد بالحق إما اسمه عز وجل الذي في قوله أن الله هو الحق أو الحق الذي هو نقيض الباطل عظمه الله بأن أقسم به ﴿ لأملأن جهنم منك ﴾ من جنسك وهم الشياطين ﴿ ومن تبعك منهم ﴾ من ذرية آدم ﴿ أجمعين ﴾ أي لأملأن جهنم من المتبوعين والتابعين أجمعين لا أترك منهم أحدا ﴿ قل ﴾

(فالحق رجيم) ملعون مطرود من رحمتي وكرامتي (وإن عليك لعنتي) هذا في وسط وبقال أحلاه الله إلى حيث أثر بحر ولا يدخل فيها الأكهبة السارق وعليه أطمار يروعهم (إلى يوم الدين) يوم الحساب (قال) إبليس (رب) يا رب (فأنظرني) فأخرني (إلى يوم يبعثون) من القبور أراد لحيث لا يموت أحد بعد (قال) الله (فإنك من المنظرين) المؤخرين (إلى يوم الوقت المعلوم) إلى النفخة الأولى (قال فبعزتك) لأغوينهم أجمعين لا بد منه (وعزتك) لأضلنهم من بني آدم (أجمعين) (إلا عبادك منهم المخلصين) المعصومين من (قال) الله (فالحق) يقول الحق (والحق) يقول وبالحق (أقول لأملأن جهنم منك) من ذريتك (ومن تبعك منهم) من بني آدم (أجمعين) جميع من أطاعك

﴿ بسم الله الرحمن الرحيم ﴾ ( تنزيل الكتاب ) اي القرآن مبتدأ خبره (من الله ) اى نزل من عند الله أو خبر مبتدأ محذوف فيوقف على الجلالة على الاول وعلى الكتاب على الثاني وهذا تنزيل الكتاب هذا من الله

( الدين ) اى اخلاص العبادة لله الدين من الشرك والرياء بالتوحيد وتصفية السر فالدين منصوب بمخلصا وقرئ الدين بالرفع وحق من رفعه ان يقرأ مخلصا ( الا لله الدين الخالص ) اى هو الذى وجب اختصاصه بان تخلص له الطاعة من كل شائبة كشرك الاطلاع على الغيوب والاسرار وعن قتادة الدين الخالص شهادة ان لا اله الا الله وعن الحسن الاسلام (والذين اتخذوا من دونه اولياء ) اى آلهة وهو مبتدأ محذوف الخبر تقديره والذين عبدوا الاصنام يقولون ( ما نعبدهم الا ليقربونا الى الله زلفى ) مصدر اى تقريبا ( ان الله يحكم بينهم ) بين المسلمين

﴿ بسم الله الرحمن الرحيم ﴾ وباسناده عن ابن عباس فى قوله عز وجل ( تنزيل الكتاب ) تفسير الكتاب ( بسم الله الرحمن الرحيم لا يؤمن به ( غيثا ) ( فاخرجنا به ) فصار ( من الميت ) الحى ( وتصريف الرياح ) جر ( انزل اليك الكتاب ) بالحق ( وما ) ( فاعبد الله ) فاخلص ( له الدين ) خلصه بالعبادة والتوحيد ( الا ) من الناس ( لله الدين الخالص ) لدين الاخلاص لا يخلطه شئ ( والذين اتخذوا ) من ( دونه ) من دون الله ( اولياء ) أربابا للات والعزى ومناة قالوا ( ما نعبدهم الا ليقربونا الى الله زلفى ) قربى فى المنزلة والشفاعة ( ان الله يحكم بينهم ) وبين المؤمنين

﴿ بسم الله الرحمن الرحيم ﴾ ( تنزيل الكتاب ) خبر محذوف دل عليه ما بعده خبره ﴿ من الله العزيز الحكيم ﴾ وهو على الاول صلة التنزيل او خبر ثان او حال على فيها معنى الاشارة والتنزيل والظاهر ان الكتاب على الاول السورة وعلى الثانى القرآن وقرئ تنزيل بالنصب على اضمار فعل نحو اقرأ او الزم ﴿ انا انزلنا اليك الكتاب بالحق ﴾ ملتبسا بالحق او بسبب اثبات الحق واظهاره وتفصيله ﴿ فاعبد الله مخلصا له الدين ﴾ مخلصا الدين من الشرك والرياء وقرئ برفع الدين على الاستئناف لتعليل الامر وتقديم الخبر لتأكيد الاختصاص المستفاد من اللام كما صرح به مؤكدا واجراء مجرى المعلوم المقرر لكثرة مجيئه وظهور برهانيته فقال ﴿ الا لله الدين الخالص ﴾ اى لا هو الذى وجب اختصاصه بان تخلص له الطاعة فانه المتفرد بصفات الالوهية والاطلاع على الاسرار والضمائر ﴿ والذين اتخذوا من دونه اولياء ﴾ يحتمل المتخذين من الكفرة والمتخذين من الملائكة وعيسى والاصنام على حذف الراجع واضمار المشركين من غير ذكر لدلالة المساق عليهم وهو مبتدأ خبره على الاول ﴿ ما نعبدهم الا ليقربونا الى الله زلفى ﴾ باضمار القول او ﴿ ان الله يحكم بينهم ﴾ وهو متعين

﴿ بسم الله الرحمن الرحيم ﴾ قوله عز وجل ﴿ تنزيل الكتاب ﴾ أى هذا الكتاب وهو القرآن تنزيل ﴿ من الله العزيز الحكيم ﴾ أى لمن عبده ﴿ انا أنزلنا اليك الكتاب بالحق ﴾ أى لم ننزله باطلا لغير شئ ﴿ فاعبد الله مخلصا له الدين ﴾ أى لطاعة ﴿ الا لله الدين الخالص ﴾ أى شهادة أن لا اله الا الله وقيل لا يستحق الدين الخالص الا الله وقيل يعنى الاخلاص من الشرك وما سوى الخالص ليس بدين الله الذى أمر به لان رأس العبادات الاخلاص فى التوحيد واتباع الاوامر واجتناب النواهى ﴿ والذين اتخذوا من دونه ﴾ أى من دون الله ﴿ أولياء ﴾ يعنى الاصنام ﴿ ما نعبدهم ﴾ أى قالوا ما نعبدهم ﴿ الا ليقربونا الى الله زلفى ﴾ يعنى قربة وذلك انهم كانوا اذا قيل لهم من خلقكم وخلق السموات والارض ومن رزقكم قالوا الله فقيل لهم فما معنى عبادتكم الاصنام فقالوا ليقربونا الى الله تعالى وتشفع لنا عنده ﴿ ان الله يحكم بينهم

والمشركين ( فيماهم فيه يختلفون ) قيل كان المسلمون اذا قالوا لهم من خلق السموات والارض قالوا الله فاذا قالوا لهم فلم تعبدون الاصنام قالوا ما نعبدهم الا ليقربونا الى الله زلفى والمعنى ان الله يحكم بينهم يوم القيامة بين المتنازعين من الفريقين ان الله لا يهدى من هو كاذب كفار ) أى لا يهدى من هو فى علم الله يختار الكفر على الايمان ويميته وقت اختياره للكفر ولكنه يخذله وكذبهم قولهم فى بعض من اتخذوا من دون الله أولياء ما نعبدهم ( لو أراد الله أن يتخذ ولدا لاصطفى مما يخلق مايشاء ) أى لو جاز اتخاذ الولد على ما تظنون لاختار مما يخلق ما يشاء لا ما تختارون أنتم ولشاؤن ( سبحانه ) نزه ذاته عن أن يكون له أخذ ما نسبوا اليه من الاولاد والاولاد دل على ذلك بقوله ( هو الله الواحد القهار ) يعنى انه واحد متبرئ عن انضمام

على الثانى وعلى هذا يكون القول المضمر بما فى حيزه حالا او بدلا من الصلة وزلفى مصدر اوحاله وقرئ قالوا ما نعبدهم وما نعبدكم الا لتقربونا حكاية لما خاطبوا به آلهتهم و نعبدهم بضم النون اتباعا ﴿ فيماهم فيه يختلفون ﴾ من الدين بادخال المحق الجنة والمبطل النار والضمير للكفرة ومقابليهم وقيل لهم ولمعبوديهم فانهم يرجون شفاعتهم وهم يلعنونهم ﴿ ان الله لا يهدى ﴾ لا يوفق للاهتداء الى الحق ﴿ من هو كاذب كفار ﴾ فانما وافقا البصيرة ﴿ لو اراد الله ان يتخذ ولدا ﴾ كما زعموا ﴿ لاصطفى مما يخلق مايشاء ﴾ اذلا موجود سواه الا وهو مخلوقه لقيام الدلالة على امتناع وجود واجبين ووجوب استناد ماعدا الواجب اليه ومن البين ان المخلوق لا يماثل الخالق فيقوم مقام الولد ثم قرر ذلك بقوله ﴿ سبحانه هو الله الواحد القهار ﴾ فان الالوهية الحقيقية تتبع الوجوب المستلزم للوحدة الذاتية وهى تنافى المماثلة فضلا عن التوالد لان كل واحد من المثلين يركب من الحقيقة المشتركة والتعين المخصوص والقهارية المطلقة تنافى قبول الزوال الخروج الى الفعل ثم استدل على ذلك بقوله ﴿ خلق السموات والارض بالحق يكور الليل على النهار ويكور النهار على الليل ﴾ يغشى كل واحد منهما الآخر كأنه يلف عليه لف اللباس باللابس

فيماهم فيه يختلفون ﴾ أى من أمر الدين ﴿ ان الله لا يهدى ﴾ أى يرشد لدينه ﴿ من هو كاذب ﴾ أى من قال ان الآلهة تشفع له ﴿ كفار ﴾ أى باتخاذه الآلهة دون الله تعالى ﴿ لو أراد الله ان يتخذ ولدا لاصطفى ﴾ أى لاختار ﴿ مما يخلق مايشاء ﴾ يعنى الملائكة ثم نزه نفسه فقال تعالى ﴿ سبحانه ﴾ أى تنزه عن ذلك وعما يليق بغيره قدسه ﴿ هو الله الواحد ﴾ أى وهو الذى لا شريك له ولا ولد ﴿ القهار ﴾ أى الغالب الكامل القدرة ﴿ قوله تعالى ﴾ خلق السموات والارض بالحق يكور الليل على النهار ويكور النهار على الليل

علاب لكل شئ ومن الاشياء آلهتهم فانى يكون لها أولياء وشركاء ثم دل بخلق السموات والارض وتكوير كل واحد من الملوين على الآخر وتسخير النيرين وجريهما لاجل مسمى وبث الناس على كثرة عددهم من نفس واحدة وخلق الانعام على انه واحد ابتداء لقهار لا يغالب يقوله ( خلق السموات والارض بالحق يكور الليل على النهار ويكور النهار على الليل ) والتكوير اللف واللى يقال

ماعيه عن مطالع الابصار وأن هذا يكر على هذا كرورا متتابعا فشبه ذلك

يوم القيامة ( فيماهم فيه ) فى الدين يختلفون ( ان الله لا يهدى ) لا يرشد الى دينه ( من هو كاذب ) على الله ( كفار ) كافر بالله وهم اليهود والنصارى ومن عاند والمجوس ومشركو العرب ( لو أراد الله أن يتخذ ولدا ) من الملائكة أو الآدميين كما قالت اليهود والنصارى ( لاصطفى مما يخلق مايشاء ) من خلقه ( سبحانه ) تنزه عن ذلك ( هو الله الواحد ) بذاته وصفاته لا شريك له ( القهار ) لكل شئ ومن عليه ( يكور الليل على النهار ) يدور الليل على النهار فيكون النهار أحون من الليل ( ويكور النهار على الليل )

﴿ انه عليم بذات الصدور ﴾ ولا يخفى عليه شئ من امالكم ﴿ واذا مس الانسان ضر دعا ربه منيبا اليه ﴾ نزول ما ينازع العقل فى الدلالة على ان مبدأ الكل منه ﴿ ثم اذا خوله ﴾ اعطاه من خول وهو التعهد او من الخول وهو الافتخار ﴿ نعمة منه ﴾ من الله ﴿ نسى ما كان يدعو اليه ﴾ اى الضر الذى كان يدعو الله تعالى كشفه او ربه الذى كان يتضرع اليه وما مثله الذى فى قوله وما خلق الذكر والانثى ﴿ من قبل ﴾ من قبل النعمة ﴿ وجعل لله اندادا ليضل عن سبيله ﴾ وقرأ ابن كثير وابو عمرو وروبس بفتح الياء والضلال والاضلال ما كان نتيجة جعله صح نصبه علما وان لم يكونا غرضين ﴿ قل تمتع بكفرك قليلا ﴾ امر تهديد فيه اشعار بان الكفر نوع تشهى لاستدامه والتمتع بالكافرين من اشتهى فى الآخرة ولذلك علله بقوله ﴿ انك من اصحاب النار ﴾ على سبيل الاستئناف للمبالغة ﴿ امن هو قانت ﴾ قائم بوظائف الطاعات ﴿ آناء الليل ﴾ ساعاته وام ههنا بمعنى همزة الانكار وما بعدها معطوف على محذوف تقديره اكافر خير ام من هو قانت والمنقطعة والمعنى بل من هو قانت لا يمكن هو بضده وقرأ ابن عامر وحمزة بالتخفيف الميم بمعنى امن هو قانت لا يمكن هو جعل له اندادا ﴿ ساجدا وقائما ﴾ حالان من ضمير قانت وقرأ

﴿ انه عليم بذات الصدور ﴾ اى فى القلوب وقوله تعالى ﴿ واذا مس الانسان ضر ﴾ اى لا ضر شديدا ﴿ دعا ربه منيبا ﴾ اى راجعا اليه ﴿ مستغيثا به ﴿ ثم اذا خوله ﴾ اى اعطاه ﴿ نعمة منه نسى ﴾ اى ترك ﴿ ما كان يدعو اليه من قبل ﴾ والمعنى نسى الضر الذى كان يدعو الله الى كشفه ﴿ وجعل لله اندادا ﴾ يعنى الاصنام ﴿ ليضل عن سبيله ﴾ اى ليرد عن دين الله تعالى ﴿ قل ﴾ يا ايها الكافر ﴿ تمتع بكفرك قليلا ﴾ اى فى الدنيا الى انقضاء اجلك ﴿ انك من اصحاب النار ﴾ قيل نزلت فى عتبة بن ربيعة وقيل فى ابى حذيفة مخزومى وقيل هو نه فى كل كافر ﴿ امن هو قانت ﴾ قيل فيه حذف جزاء كمن هو غير قانت وقيل تجريد اى جعلت منه قانتا ﴿ آناء الليل ﴾ ساعاته ﴿ ساجدا وقائما ﴾ يصلى فى هذه الاوقات ﴿ يحذر الآخرة ﴾ اى يخاف عذابها ﴿ ويرجو رحمة ربه ﴾ اى يرجو ثواب ربه ﴿ قل هل يستوى الذين يعلمون والذين لا يعلمون ﴾ اى لا يستوى العالم والجاهل ﴿ انما يتذكر اولوا الالباب ﴾ اى انما يتعظ اصحاب العقول الخالصة قال ابن عباس نزلت فى ابى بكر وعمر وعثمان وابن عمر ثم نزلت فى كل مؤمن وقيل نزلت فى عثمان وقيل نزلت فى ابن مسعود وعمار وسلمان وقيل الآية عامة فى كل مؤمن وهو الاصح لعموم لفظها ﴿ قل يا عبادى الذين آمنوا اتقوا ربكم ﴾ اى اتقوا عقابه بطاعته ﴿ للذين احسنوا فى هذه الدنيا حسنة ﴾ اى ثواب حسن وهو الجنة ﴿ وارض الله واسعة ﴾ اى ان ارض الله واسعة فمن امر بمعروف ونهى عن منكر فى ارض فلم يقبل منه فليهاجر الى ارض اخرى ﴿ انما يوفى الصابرون اجرهم بغير حساب ﴾ اى بغير مكيال وقيل بغير تقدير وقيل بغير حصر وقيل بغير منة وقيل بغير استثناء ﴿ قل انى امرت ان اعبد الله مخلصا له الدين ﴾ اى اعبده مخلصا له الدين من الشرك والرياء ﴿ وامرت لان اكون اول المسلمين ﴾ اى من هذه الامة لان موسى اول من اسلم من بنى اسرائيل ﴿ قل انى اخاف ان عصيت ربى عذاب يوم عظيم ﴾ اى يوم القيامة ﴿ قل الله اعبد مخلصا له دينى ﴾ اى اعبده وحده لا اشرك معه غيره ﴿ فاعبدوا ما شئتم من دونه ﴾ اى من الاصنام ﴿ قل ان الخاسرين الذين خسروا انفسهم واهليهم يوم القيامة ﴾ اى خسروا انفسهم بالعذاب واهليهم بالفراق وقيل خسروا انفسهم بالكفر واهليهم بالنار ﴿ الا ذلك هو الخسران المبين ﴾ اى الظاهر ﴿ لهم من فوقهم ظلل من النار ومن تحتهم ظلل ﴾ اى لهم فوقهم اطباق من النار وتحتهم اطباق من النار ﴿ ذلك يخوف الله به عباده ﴾ اى ذلك العذاب يخوف الله به عباده ليحذروه ﴿ يا عباد فاتقون ﴾ اى فاحذرون عقابى بطاعتى ﴿ والذين اجتنبوا الطاغوت ﴾ اى الشيطان وقيل الاصنام ﴿ ان يعبدوها ﴾ اى ان لا يعبدوها ﴿ وانابوا الى الله ﴾ اى رجعوا اليه بالتوبة ﴿ لهم البشرى ﴾ اى بالجنة ﴿ فبشر عبادى ﴾ اى فاخبرهم بالجنة ﴿ الذين يستمعون القول فيتبعون احسنه ﴾ اى يستمعون القرآن فيعملون بما فيه من الامر والنهى وقيل يستمعون القول فى امر الدين فيتبعون احسنه وهو الاخذ بالعفو وترك الانتقام وقيل يستمعون القول فى الجهاد فيتبعون احسنه وهو الاخذ بالعزيمة دون الرخصة وقيل يستمعون القول فى الصدقة فيتبعون احسنه وهو ان يتصدق فى السر دون العلانية وقيل يستمعون القول فى الاعمال فيتبعون احسنه وهو ان يعمل بالاخلاص دون الرياء وقيل يستمعون القول فى الكتب فيتبعون احسنه وهو القرآن ﴿ اولئك الذين هداهم الله ﴾ اى وفقهم للايمان ﴿ واولئك هم اولوا الالباب ﴾ اى اصحاب العقول الخالصة ﴿ افمن حق عليه كلمة العذاب ﴾ اى وجب عليه حكم العذاب وهو قوله تعالى لاملئن جهنم منك وممن تبعك منهم اجمعين ﴿ افانت تنقذ من فى النار ﴾ اى افانت تخلص من وجب عليه العذاب ﴿ لكن الذين اتقوا ربهم لهم غرف ﴾ اى منازل فى الجنة ﴿ من فوقها غرف مبنية ﴾ اى بعضها فوق بعض ﴿ تجرى من تحتها الانهار ﴾ اى من تحت الغرف ﴿ وعد الله ﴾ اى وعدهم الله ذلك وعدا ﴿ لا يخلف الله الميعاد ﴾ اى لا يخلف وعده احدا ﴿ الم تر ان الله انزل من السماء ماء فسلكه ينابيع فى الارض ﴾ اى فادخله فى الارض ينابيع جمع ينبوع وهو ما ينبع من الماء ﴿ ثم يخرج به زرعا مختلفا الوانه ﴾ اى اصنافه من البر والشعير وغيرهما ﴿ ثم يهيج فتراه مصفرا ﴾ اى يتم جفافه ﴿ ثم يجعله حطاما ﴾ اى يكسره الريح ﴿ ان فى ذلك لذكرى لاولى الالباب ﴾ اى ان فى ذلك لعبرة لاصحاب العقول الخالصة ﴿ افمن شرح الله صدره للاسلام ﴾ اى وسعه للاسلام حتى قبله ﴿ فهو على نور من ربه ﴾ اى على بصيرة من امره وهو المؤمن ﴿ فويل للقاسية قلوبهم من ذكر الله ﴾ اى فويل لهم من ان يذكروا الله ﴿ اولئك فى ضلال مبين ﴾ اى فى ذهاب عن الحق ظاهر ﴿ الله نزل احسن الحديث ﴾ اى القرآن ﴿ كتابا متشابها مثانى ﴾ اى يشبه بعضه بعضا فى الحسن والصدق ويثنى فيه القصص والمواعظ والاحكام والوعد والوعيد ﴿ تقشعر منه جلود الذين يخشون ربهم ﴾ اى تقشعر من سماع وعيده ﴿ ثم تلين جلودهم وقلوبهم الى ذكر الله ﴾ اى عند سماع وعده ﴿ ذلك هدى الله يهدى به من يشاء ﴾ اى يوفق لقبوله من يشاء ﴿ ومن يضلل الله فما له من هاد ﴾ اى من يخذله فما له من موفق ﴿ افمن يتقى بوجهه سوء العذاب يوم القيامة ﴾ اى افمن يجعل وجهه وقاية لما يسوءه من العذاب يوم القيامة كمن هو آمن منه ﴿ وقيل للظالمين ذوقوا ما كنتم تكسبون ﴾ اى وقيل لهم ذوقوا وبال ما كنتم تكسبون ﴿ كذب الذين من قبلهم ﴾ اى كذب كفار مكة الرسل من قبلهم ﴿ فاتاهم العذاب من حيث لا يشعرون ﴾ اى من جهة لا يعلمون ﴿ فاذاقهم الله الخزى فى الحياة الدنيا ﴾ اى الذل والهوان بالقتل والاسر والجلاء ﴿ ولعذاب الآخرة اكبر ﴾ اى اشد ﴿ لو كانوا يعلمون ﴾ اى لو كانوا يعلمون ذلك لآمنوا ﴿ ولقد ضربنا للناس فى هذا القرآن من كل مثل ﴾ اى بينا لهم فيه كل شئ يحتاجون اليه من امر دينهم ﴿ لعلهم يتذكرون ﴾ اى لكى يتعظوا ﴿ قرآنا عربيا ﴾ اى بلغة العرب ﴿ غير ذى عوج ﴾ اى غير مختلف ولا متناقض ﴿ لعلهم يتقون ﴾ اى لكى يتقوا الشرك ﴿ ضرب الله مثلا رجلا فيه شركاء متشاكسون ﴾ اى متنازعون ﴿ ورجلا سلما لرجل ﴾ اى خالصا له ﴿ هل يستويان مثلا ﴾ اى هل يستوى هذان فى الصفة ﴿ الحمد لله ﴾ اى الشكر لله على ما بين من الحق ﴿ بل اكثرهم لا يعلمون ﴾ اى بل اكثر كفار مكة لا يعلمون ما فى ضرب المثل من الحجة ﴿ انك ميت وانهم ميتون ﴾ اى انك تموت وهم يموتون ﴿ ثم انكم يوم القيامة عند ربكم تختصمون ﴾ اى فى المظالم التى بينكم فيقتص بعضكم من بعض ﴿ فمن اظلم ممن كذب على الله ﴾ اى فلا احد اظلم ممن كذب على الله بالشرك ﴿ وكذب بالصدق ﴾ اى بالقرآن ﴿ اذ جاءه ﴾ اى حين جاءه ﴿ اليس فى جهنم مثوى للكافرين ﴾ اى اليس فى جهنم مقام للكافرين ﴿ والذى جاء بالصدق ﴾ اى بالقرآن وهو محمد صلى الله عليه وسلم ﴿ وصدق به ﴾ اى وصدق بالقرآن وهو ابو بكر رضى الله عنه ﴿ اولئك هم المتقون ﴾ اى الموحدون ﴿ لهم ما يشاءون عند ربهم ﴾ اى من الثواب ﴿ ذلك جزاء المحسنين ﴾ اى ثواب المحسنين ﴿ ليكفر الله عنهم اسوأ الذى عملوا ﴾ اى ليمحو عنهم اسوأ ما عملوا من الشرك ﴿ ويجزيهم اجرهم بأحسن الذى كانوا يعملون ﴾ اى بأحسن ما عملوا من الطاعات ﴿ اليس الله بكاف عبده ﴾ اى اليس الله بكاف محمدا صلى الله عليه وسلم ﴿ ويخوفونك بالذين من دونه ﴾ اى بالاصنام ﴿ ومن يضلل الله فما له من هاد ﴾ اى من يخذله فما له من موفق ﴿ ومن يهد الله فما له من مضل ﴾ اى من يوفقه فما له من مخذل

يفضل بعضكم على بعض فى الرزق وقرأ نافع وابن كثير وابو عمرو ويعقوب (ان يمسكن) بكسر النون الاولى (قل افرأيتم) اخبرونى (ما تدعون من دون الله) اى تعبدون من دونه (ان اراد الله بضر) اى فى الدنيا (هل هن كاشفات ضره) اى فيرفعنه عنى (او اراد نى برحمة) اى فى الدنيا (هل هن ممسكات رحمته) اى فيمنعنها منى (قل حسبى الله) اى كافينى (عليه يتوكل المتوكلون) اى يثق الواثقون (قل يا قوم اعملوا على مكانتكم) اى على تمكنكم من امركم (انى عامل) اى على تمكنى من امرى (فسوف تعلمون) اى عاقبة امرى وامركم (من يأتيه عذاب يخزيه) اى يذله (ويحل عليه عذاب مقيم) اى دائم وهو عذاب النار (انا انزلنا عليك الكتاب للناس بالحق) اى القرآن للناس بالحق (فمن اهتدى فلنفسه) اى فثواب اهتدائه لنفسه (ومن ضل فانما يضل عليها) اى فعقاب ضلاله عليها (وما انت عليهم بوكيل) اى بحفيظ تحفظ اعمالهم وانما انت نذير (الله يتوفى الانفس حين موتها) اى يقبض الارواح عند انقضاء آجال الابدان (والتى لم تمت فى منامها) اى يقبض الارواح التى لم تمت عند نومها (فيمسك التى قضى عليها الموت) اى فلا يردها الى الجسد (ويرسل الاخرى) اى التى لم يقض عليها الموت (الى اجل مسمى) اى الى وقت انقضاء اجلها (ان فى ذلك لآيات لقوم يتفكرون) اى فى ذلك لعبر لقوم يعتبرون (ام اتخذوا من دون الله شفعاء) اى بل اتخذ كفار مكة من دون الله شفعاء (قل اولو كانوا لا يملكون شيئا ولا يعقلون) اى قل يا محمد اتفعل ذلك ولو كانت حالهم ان لا يملكون شيئا ولا يعقلون (قل لله الشفاعة جميعا) اى لا يشفع احد الا بعد اذنه (له ملك السموات والارض) اى هو مالك ذلك (ثم اليه ترجعون) اى بعد الموت (واذا ذكر الله وحده اشمأزت قلوب الذين لا يؤمنون بالآخرة) اى نفرت قلوبهم من التوحيد (واذا ذكر الذين من دونه) اى الاصنام (اذا هم يستبشرون) اى يفرحون (قل اللهم فاطر السموات والارض) اى يا فاطرهما (عالم الغيب والشهادة) اى السر والعلانية (انت تحكم بين عبادك فى ما كانوا فيه يختلفون) اى فى امر الدين (ولو ان للذين ظلموا) اى كفروا (ما فى الارض جميعا ومثله معه) اى ولو ان لهم ما فى الارض من الاموال ومثله معه (لافتدوا به من سوء العذاب يوم القيامة) اى لبذلوه فداء من العذاب (وبدا لهم من الله ما لم يكونوا يحتسبون) اى ظهر لهم من عذاب الله ما لم يكونوا يظنون (وبدا لهم سيئات ما كسبوا) اى ظهر لهم جزاء سيئات ما كسبوا (وحاق بهم ما كانوا به يستهزءون) اى نزل بهم جزاء استهزائهم (فاذا مس الانسان ضر دعانا) اى فاذا مس الانسان ضر دعا ربه (ثم اذا خولناه نعمة منا) اى اعطيناه نعمة من عندنا (قال انما اوتيته على علم) اى على خير عندى (بل هى فتنة) اى بل النعمة فتنة (ولكن اكثرهم لا يعلمون) اى ان النعمة فتنة (قد قالها الذين من قبلهم) اى قد قال هذه المقالة الامم الخالية (فما اغنى عنهم ما كانوا يكسبون) اى فما دفع عنهم ما كانوا يجمعون (فاصابهم سيئات ما كسبوا) اى فاصابهم جزاء سيئات ما كسبوا (والذين ظلموا من هؤلاء) اى من كفار مكة (سيصيبهم سيئات ما كسبوا) اى سيصيبهم جزاء سيئات ما كسبوا (وما هم بمعجزين) اى بفائتين (اولم يعلموا ان الله يبسط الرزق لمن يشاء ويقدر) اى يوسع على من يشاء ويضيق على من يشاء (ان فى ذلك لآيات لقوم يؤمنون) اى ان فى ذلك لعبرا لقوم يصدقون (قل يا عبادى الذين اسرفوا على انفسهم) اى بالمعاصى (لا تقنطوا من رحمة الله) اى لا تيأسوا من مغفرة الله (ان الله يغفر الذنوب جميعا) اى لمن يشاء (انه هو الغفور الرحيم) اى لمن تاب (وانيبوا الى ربكم) اى ارجعوا اليه بالتوبة (واسلموا له) اى اخلصوا له العبادة (من قبل ان يأتيكم العذاب ثم لا تنصرون) اى لا تمنعون (واتبعوا احسن ما انزل اليكم من ربكم) اى اعملوا بما امركم به فى القرآن (من قبل ان يأتيكم العذاب بغتة) اى فجأة (وانتم لا تشعرون) اى لا تعلمون (ان تقول نفس يا حسرتى على ما فرطت فى جنب الله) اى ان تقول نفس يوم القيامة يا ندامتى على ما ضيعت من طاعة الله (وان كنت لمن الساخرين) اى وان كنت لمن المستهزئين بالقرآن (او تقول لو ان الله هدانى لكنت من المتقين) اى لو ان الله وفقنى للايمان لكنت من المؤمنين (او ترى العذاب لو ان لى كرة فاكون من المحسنين) اى لو ان لى رجعة الى الدنيا لكنت من المطيعين (بلى قد جاءتك آياتى فكذبت بها واستكبرت) اى تكبرت عن الايمان بها (وكنت من الكافرين) اى فى علم الله (ويوم القيامة ترى الذين كذبوا على الله) اى بالشرك (وجوههم مسودة) اى من الغم (اليس فى جهنم مثوى للمتكبرين) اى اليس فى جهنم مقام للمتكبرين عن الايمان (وينجى الله الذين اتقوا) اى من الشرك (بمفازتهم) اى بمنجاتهم (لا يمسهم السوء) اى لا يصيبهم العذاب (ولا هم يحزنون) اى على ما فاتهم من الدنيا (الله خالق كل شئ) اى من العباد والاعمال (وهو على كل شئ وكيل) اى حفيظ (له مقاليد السموات والارض) اى مفاتيح خزائن السموات والارض (والذين كفروا بآيات الله اولئك هم الخاسرون) اى فى الآخرة (قل افغير الله تأمرونى اعبد) اى ان امرتمونى ان اعبد غير الله (ايها الجاهلون) اى بالله (ولقد اوحى اليك والى الذين من قبلك) اى من الانبياء (لئن اشركت ليحبطن عملك) اى ثواب عملك (ولتكونن من الخاسرين) اى فى الآخرة (بل الله فاعبد) اى وحده (وكن من الشاكرين) اى على ما انعم عليك (وما قدروا الله حق قدره) اى ما عظموه حق تعظيمه (والارض جميعا قبضته يوم القيامة) اى ملكه يوم القيامة (والسموات مطويات بيمينه) اى بقدرته (سبحانه وتعالى عما يشركون) اى عن شركهم (ونفخ فى الصور) اى نفخة البعث (فصعق من فى السموات ومن فى الارض) اى مات من فيهما (الا من شاء الله) اى ممن لم يشأ موته وهم جبريل وميكائيل واسرافيل وملك الموت (ثم نفخ فيه اخرى) اى نفخة البعث (فاذا هم قيام ينظرون) اى ينتظرون ما يؤمرون به (واشرقت الارض بنور ربها) اى اضاءت بعد ظلمتها بنور ربها (ووضع الكتاب) اى كتاب الاعمال (وجىء بالنبيين والشهداء) اى بالانبياء والملائكة (وقضى بينهم بالحق) اى بالعدل (وهم لا يظلمون) اى لا ينقص من ثواب احسانهم ولا يزاد فى عقاب اساءتهم (ووفيت كل نفس ما عملت) اى جزاء ما عملت (وهو اعلم بما يفعلون) اى لا يخفى عليه شئ من افعالهم (وسيق الذين كفروا الى جهنم زمرا) اى جماعات بعضهم اثر بعض (حتى اذا جاءوها فتحت ابوابها) اى ابواب جهنم السبعة (وقال لهم خزنتها) اى ملائكة العذاب (الم يأتكم رسل منكم) اى من جنسكم (يتلون عليكم آيات ربكم) اى القرآن (وينذرونكم لقاء يومكم هذا) اى يخوفونكم عذاب يومكم هذا (قالوا بلى) اى قد اتونا (ولكن حقت كلمة العذاب على الكافرين) اى وجبت عليهم كلمة العذاب وهى قوله تعالى لاملئن جهنم منك وممن تبعك منهم اجمعين (قيل ادخلوا ابواب جهنم خالدين فيها) اى مقدرين الخلود فيها (فبئس مثوى المتكبرين) اى فبئس مقام المتكبرين عن الايمان (وسيق الذين اتقوا ربهم الى الجنة زمرا) اى جماعات بعضهم اثر بعض (حتى اذا جاءوها وفتحت ابوابها) اى ابواب الجنة الثمانية (وقال لهم خزنتها) اى ملائكة الرحمة (سلام عليكم طبتم) اى طهرتم من دنس الذنوب (فادخلوها خالدين) اى مقدرين الخلود فيها (وقالوا الحمد لله الذى صدقنا وعده) اى بالجنة (واورثنا الارض) اى ارض الجنة (نتبوأ من الجنة حيث نشاء) اى ننزل منها حيث نشاء (فنعم اجر العاملين) اى ثواب المطيعين (وترى الملائكة حافين من حول العرش) اى محدقين به (يسبحون بحمد ربهم) اى يصلون بامر ربهم (وقضى بينهم بالحق) اى بالعدل (وقيل الحمد لله رب العالمين) اى على ما قضى بيننا بالعدل

﴿ انه عليم بذات الصدور ﴾ اى فى القلوب وقوله تعالى ﴿ واذا مس الانسان ضر ﴾ اى لا ضر شديدا ﴿ دعا ربه منيبا ﴾ اى راجعا اليه ﴿ مستغيثا به ﴿ ثم اذا خوله ﴾ اى اعطاه ﴿ نعمة منه نسى ﴾ اى ترك ﴿ ما كان يدعو اليه من قبل ﴾ والمعنى نسى الضر الذى كان يدعو الله الى كشفه ﴿ وجعل لله اندادا ﴾ يعنى الاصنام ﴿ ليضل عن سبيله ﴾ اى ليرد عن دين الله تعالى ﴿ قل ﴾ يا ايها الكافر ﴿ تمتع بكفرك قليلا ﴾ اى فى الدنيا الى انقضاء اجلك ﴿ انك من اصحاب النار ﴾ قيل نزلت فى عتبة بن ربيعة وقيل فى ابى حذيفة مخزومى وقيل هو نه فى كل كافر ﴿ امن هو قانت ﴾ قيل فيه حذف جزاء كمن هو غير قانت وقيل تجريد اى جعلت منه قانتا ﴿ آناء الليل ﴾ ساعاته ﴿ ساجدا وقائما ﴾ يصلى فى هذه الاوقات ﴿ يحذر الآخرة ﴾ اى يخاف عذابها ﴿ ويرجو رحمة ربه ﴾ اى يرجو ثواب ربه ﴿ قل هل يستوى الذين يعلمون والذين لا يعلمون ﴾ اى لا يستوى العالم والجاهل ﴿ انما يتذكر اولوا الالباب ﴾ اى انما يتعظ اصحاب العقول الخالصة قال ابن عباس نزلت فى ابى بكر وعمر وعثمان وابن عمر ثم نزلت فى كل مؤمن وقيل نزلت فى عثمان وقيل نزلت فى ابن مسعود وعمار وسلمان وقيل الآية عامة فى كل مؤمن وهو الاصح لعموم لفظها ﴿ قل يا عبادى الذين آمنوا اتقوا ربكم ﴾ اى اتقوا عقابه بطاعته ﴿ للذين احسنوا فى هذه الدنيا حسنة ﴾ اى ثواب حسن وهو الجنة ﴿ وارض الله واسعة ﴾ اى ان ارض الله واسعة فمن امر بمعروف ونهى عن منكر فى ارض فلم يقبل منه فليهاجر الى ارض اخرى ﴿ انما يوفى الصابرون اجرهم بغير حساب ﴾ اى بغير مكيال وقيل بغير تقدير وقيل بغير حصر وقيل بغير منة وقيل بغير استثناء ﴿ قل انى امرت ان اعبد الله مخلصا له الدين ﴾ اى اعبده مخلصا له الدين من الشرك والرياء ﴿ وامرت لان اكون اول المسلمين ﴾ اى من هذه الامة لان موسى اول من اسلم من بنى اسرائيل ﴿ قل انى اخاف ان عصيت ربى عذاب يوم عظيم ﴾ اى يوم القيامة ﴿ قل الله اعبد مخلصا له دينى ﴾ اى اعبده وحده لا اشرك معه غيره ﴿ فاعبدوا ما شئتم من دونه ﴾ اى من الاصنام ﴿ قل ان الخاسرين الذين خسروا انفسهم واهليهم يوم القيامة ﴾ اى خسروا انفسهم بالعذاب واهليهم بالفراق وقيل خسروا انفسهم بالكفر واهليهم بالنار ﴿ الا ذلك هو الخسران المبين ﴾ اى الظاهر ﴿ لهم من فوقهم ظلل من النار ومن تحتهم ظلل ﴾ اى لهم فوقهم اطباق من النار وتحتهم اطباق من النار ﴿ ذلك يخوف الله به عباده ﴾ اى ذلك العذاب يخوف الله به عباده ليحذروه ﴿ يا عباد فاتقون ﴾ اى فاحذرون عقابى بطاعتى ﴿ والذين اجتنبوا الطاغوت ﴾ اى الشيطان وقيل الاصنام ﴿ ان يعبدوها ﴾ اى ان لا يعبدوها ﴿ وانابوا الى الله ﴾ اى رجعوا اليه بالتوبة ﴿ لهم البشرى ﴾ اى بالجنة ﴿ فبشر عبادى ﴾ اى فاخبرهم بالجنة ﴿ الذين يستمعون القول فيتبعون احسنه ﴾ اى يستمعون القرآن فيعملون بما فيه من الامر والنهى وقيل يستمعون القول فى امر الدين فيتبعون احسنه وهو الاخذ بالعفو وترك الانتقام وقيل يستمعون القول فى الجهاد فيتبعون احسنه وهو الاخذ بالعزيمة دون الرخصة وقيل يستمعون القول فى الصدقة فيتبعون احسنه وهو ان يتصدق فى السر دون العلانية وقيل يستمعون القول فى الاعمال فيتبعون احسنه وهو ان يعمل بالاخلاص دون الرياء وقيل يستمعون القول فى الكتب فيتبعون احسنه وهو القرآن ﴿ اولئك الذين هداهم الله ﴾ اى وفقهم للايمان ﴿ واولئك هم اولوا الالباب ﴾ اى اصحاب العقول الخالصة ﴿ افمن حق عليه كلمة العذاب ﴾ اى وجب عليه حكم العذاب وهو قوله تعالى لاملئن جهنم منك وممن تبعك منهم اجمعين ﴿ افانت تنقذ من فى النار ﴾ اى افانت تخلص من وجب عليه العذاب ﴿ لكن الذين اتقوا ربهم لهم غرف ﴾ اى منازل فى الجنة ﴿ من فوقها غرف مبنية ﴾ اى بعضها فوق بعض ﴿ تجرى من تحتها الانهار ﴾ اى من تحت الغرف ﴿ وعد الله ﴾ اى وعدهم الله ذلك وعدا ﴿ لا يخلف الله الميعاد ﴾ اى لا يخلف وعده احدا ﴿ الم تر ان الله انزل من السماء ماء فسلكه ينابيع فى الارض ﴾ اى فادخله فى الارض ينابيع جمع ينبوع وهو ما ينبع من الماء ﴿ ثم يخرج به زرعا مختلفا الوانه ﴾ اى اصنافه من البر والشعير وغيرهما ﴿ ثم يهيج فتراه مصفرا ﴾ اى يتم جفافه ﴿ ثم يجعله حطاما ﴾ اى يكسره الريح ﴿ ان فى ذلك لذكرى لاولى الالباب ﴾ اى ان فى ذلك لعبرة لاصحاب العقول الخالصة ﴿ افمن شرح الله صدره للاسلام ﴾ اى وسعه للاسلام حتى قبله ﴿ فهو على نور من ربه ﴾ اى على بصيرة من امره وهو المؤمن ﴿ فويل للقاسية قلوبهم من ذكر الله ﴾ اى فويل لهم من ان يذكروا الله ﴿ اولئك فى ضلال مبين ﴾ اى فى ذهاب عن الحق ظاهر ﴿ الله نزل احسن الحديث ﴾ اى القرآن ﴿ كتابا متشابها مثانى ﴾ اى يشبه بعضه بعضا فى الحسن والصدق ويثنى فيه القصص والمواعظ والاحكام والوعد والوعيد ﴿ تقشعر منه جلود الذين يخشون ربهم ﴾ اى تقشعر من سماع وعيده ﴿ ثم تلين جلودهم وقلوبهم الى ذكر الله ﴾ اى عند سماع وعده ﴿ ذلك هدى الله يهدى به من يشاء ﴾ اى يوفق لقبوله من يشاء ﴿ ومن يضلل الله فما له من هاد ﴾ اى من يخذله فما له من موفق ﴿ افمن يتقى بوجهه سوء العذاب يوم القيامة ﴾ اى افمن يجعل وجهه وقاية لما يسوءه من العذاب يوم القيامة كمن هو آمن منه ﴿ وقيل للظالمين ذوقوا ما كنتم تكسبون ﴾ اى وقيل لهم ذوقوا وبال ما كنتم تكسبون ﴿ كذب الذين من قبلهم ﴾ اى كذب كفار مكة الرسل من قبلهم ﴿ فاتاهم العذاب من حيث لا يشعرون ﴾ اى من جهة لا يعلمون ﴿ فاذاقهم الله الخزى فى الحياة الدنيا ﴾ اى الذل والهوان بالقتل والاسر والجلاء ﴿ ولعذاب الآخرة اكبر ﴾ اى اشد ﴿ لو كانوا يعلمون ﴾ اى لو كانوا يعلمون ذلك لآمنوا ﴿ ولقد ضربنا للناس فى هذا القرآن من كل مثل ﴾ اى بينا لهم فيه كل شئ يحتاجون اليه من امر دينهم ﴿ لعلهم يتذكرون ﴾ اى لكى يتعظوا ﴿ قرآنا عربيا ﴾ اى بلغة العرب ﴿ غير ذى عوج ﴾ اى غير مختلف ولا متناقض ﴿ لعلهم يتقون ﴾ اى لكى يتقوا الشرك ﴿ ضرب الله مثلا رجلا فيه شركاء متشاكسون ﴾ اى متنازعون ﴿ ورجلا سلما لرجل ﴾ اى خالصا له ﴿ هل يستويان مثلا ﴾ اى هل يستوى هذان فى الصفة ﴿ الحمد لله ﴾ اى الشكر لله على ما بين من الحق ﴿ بل اكثرهم لا يعلمون ﴾ اى بل اكثر كفار مكة لا يعلمون ما فى ضرب المثل من الحجة ﴿ انك ميت وانهم ميتون ﴾ اى انك تموت وهم يموتون ﴿ ثم انكم يوم القيامة عند ربكم تختصمون ﴾ اى فى المظالم التى بينكم فيقتص بعضكم من بعض ﴿ فمن اظلم ممن كذب على الله ﴾ اى فلا احد اظلم ممن كذب على الله بالشرك ﴿ وكذب بالصدق ﴾ اى بالقرآن ﴿ اذ جاءه ﴾ اى حين جاءه ﴿ اليس فى جهنم مثوى للكافرين ﴾ اى اليس فى جهنم مقام للكافرين ﴿ والذى جاء بالصدق ﴾ اى بالقرآن وهو محمد صلى الله عليه وسلم ﴿ وصدق به ﴾ اى وصدق بالقرآن وهو ابو بكر رضى الله عنه ﴿ اولئك هم المتقون ﴾ اى الموحدون ﴿ لهم ما يشاءون عند ربهم ﴾ اى من الثواب ﴿ ذلك جزاء المحسنين ﴾ اى ثواب المحسنين ﴿ ليكفر الله عنهم اسوأ الذى عملوا ﴾ اى ليمحو عنهم اسوأ ما عملوا من الشرك ﴿ ويجزيهم اجرهم بأحسن الذى كانوا يعملون ﴾ اى بأحسن ما عملوا من الطاعات ﴿ اليس الله بكاف عبده ﴾ اى اليس الله بكاف محمدا صلى الله عليه وسلم ﴿ ويخوفونك بالذين من دونه ﴾ اى بالاصنام ﴿ ومن يضلل الله فما له من هاد ﴾ اى من يخذله فما له من موفق ﴿ ومن يهد الله فما له من مضل ﴾ اى من يوفقه فما له من مخذل

(يحذر الآخرة) أي عذاب الآخرة (ويرجو رحمة ربه) أي الجنة ودلت الآية على ان المؤمن يجب أن يكون بين الخوف والرجاء بحيث لا يغلب أحدهما على الآخر فيقنط أو يأمن

بالرفع على الخبرية والواو للجمع بين الصفتين ﴿ يحذر الآخرة ويرجو رحمة ربه ﴾ في موضع الحال او الاستئناف للتعليل ﴿ قل هل يستوي الذين يعلمون والذين لا يعلمون ﴾ نفي لاستواء الفريقين باعتبار القوة العملية بعد نفيها باعتبار القوة العلمية على وجه ابلغ لمزيد فضل العلم وقيل تقرير للاول على سبيل التشبيه اى كما لا يستوي العالمون والجاهلون لا يستوي القانتون والعاصون ﴿ انما يتذكر اولو الباب ﴾ بامثال هذه البينات وقرئ يذكر بالادغام ﴿ قل يا عباد الذين آمنوا اتقوا ربكم ﴾ بلزوم طاعته ﴿ للذين احسنوا في هذه الدنيا حسنة ﴾ اى للذين احسنوا بالطاعات في الدنيا مثوبة حسنة في الآخرة وقيل

---

منه وذلك لان الليل أستر فيكون أبعد عن الرياء ولان ظلمة الليل تجمع الهم وتمنع البصر عن النظر الى الاشياء واذا صار القلب فارغا عن الاشتغال بالاحوال الخارجية رجع الى المطلوب الاصلي وهو الخشوع في الصلاة ومعرفة من يصلي له وقيل لان الليل وقت النوم ومظنة الراحة فيكون قيامه أشق على النفس فيكون الثواب فيه أكثر ﴿ يحذر ﴾ أي يخاف ﴿ الآخرة ويرجو رحمة ربه ﴾ قيل المغفرة وقيل الجنة وفيه قائمة وهي انه قال في مقام الخوف يحذر الآخرة فليضف الحذر اليه تعالى وقال في مقام الرجاء ويرجو رحمة ربه وهذا يدل على ان جانب الرجاء أكمل وأولى ان ينسب الى الله تعالى ويعضد هذا ماروى عن أنس بن مالك رضي الله تعالى عنه ان النبي صلى الله عليه وسلم دخل على شاب وهو في الموت فقال له كيف تجدك قال أرجو الله يا رسول الله وأخاف ذنوبي فقال رسول الله صلى الله عليه وسلم لا يجتمعان في قلب عبد في مثل هذا الموطن الا أعطاه الله تعالى ما يرجو منه وآمنه مما يخاف أخرجه الترمذي ﴿ قل هل يستوي الذين يعلمون ﴾ أي ما عند الله من الثواب والعقاب ﴿ والذين لا يعلمون ﴾ ذلك وقيل الذين يعلمون عمار وأصحابه والذين لا يعلمون أبو حذيفة المخزومي وقيل افتخر الله الآية بالعمل وختمها بالعلم لان العمل من باب المجاهدات والعلم من باب المكاشفات وهو النهاية فذا حصلا للانسان دل ذلك على كماله وفضله ﴿ انما يتذكر أولو الالباب ﴾ قوله تعالى ﴿ قل يا عباد الذين آمنوا اتقوا ربكم ﴾ أي بطاعته واجتناب معاصيه ﴿ للذين أحسنوا في هذه الدنيا حسنة ﴾ يعني الذين آمنوا وأحسنوا العمل حسنة بفتح الجنة ونيل الخير

---

الثواب والطاعة (الذين يعلمون) ربهم وما لهم من الثواب (والذين لا يعلمون) وهو أبو جهل وأصحابه (انما يتذكر) يتعظ (أولوا الالباب) ذوو العقول (قل يا عباد الذين آمنوا) أبو بكر الصديق وعمر الفاروق وعثمان ذو النورين وعلي المرتضى وأصحابهم (اتقوا ربكم) من الامور الكبير (للذين أحسنوا) وحدوا (في هذه الدنيا حسنة) لهم جنة يوم

عذاب يوم عظيم ) لمن دعاك بالرجوع الى دينك وذلك ان كفار مكة لما رأوا البلاء الاتى الى اصنامهم وجدوا وسادات قومك يعبدون الالهة والعزى منزلات ردا عليهم ( قل الله أعبد مخلصا له ديني ) وهذه آية اخبر بانه يخلص وحده بعبادته مخلصا له دينه دون غيره والاولى اخبار انه مأمور بالعبادة والاخلاص بالكلام الاول واتيانه في نفس الفعل وأتمه وثانيا فيما يفعل الفعل لاجله ﴿ ٣٠٥ ﴾ وبذلك رتب ( سورة الزمر ) عليه قوله ( فاعبدوا ما شئتم من دونه ) وهذا أمر تهديد وقيل له عليه السلام ان خالفت ديني لتأتين فقد خسرت فنزلت ( قل ان الخاسرين ) أي الكاملين في الخسران الجامعين لوجوهه وأسبابه ( الذين خسروا أنفسهم ) باهلاكها في النار ( وأهليهم ) أي وخسروا أهلهم ( يوم القيمة ) لانهم أضلوهم فصاروا الى النار ولقد وصف خسرانهم بغاية الفظاعة في قوله ( ألا ذلك هو الخسران المبين ) حيث صدر الجملة بحرف التنبيه ووسط الفصل بين المبتدأ والخبر وعرف الخسران وقفى بالمبين وذلك انهم استبدلوا بالجنة نارا وبالدرجات دركات ( لهم من فوقهم ظلل ) أطباق ( من النار ومن تحتهم ظلل ) أطباق من النار وهي ظلل لآخرين من أهل النار محيطة بهم ( عذاب يوم عظيم ) شديد ( يا عبادي فاتقون ) ( قل يا عبد الله أعبد مخلصا له العبادة والتوحيد

الاخلاص والميل الى ما تهتم عليه من الشرك والرياء ﴿ عذاب يوم عظيم ﴾ لا نظير له ما فيه ﴿ قل الله أعبد مخلصا له ديني ﴾ امر بالاخبار عن اخلاصه وان يكون مخلصا له دينه بعد الامر بالاخبار عن كونه مأمورا بالعبادة والاخلاص خائفا على المخالفة من العقاب قطعا لاطماعهم ولذلك رتب عليه قوله ﴿ فاعبدوا ما شئتم من دونه ﴾ تهديدا وخذلانا لهم ﴿ قل ان الخاسرين ﴾ الكاملين في الخسران ﴿ الذين خسروا انفسهم ﴾ بالضلال ﴿ واهليهم ﴾ بالاضلال ﴿ يوم القيامة ﴾ حين يدخلون النار بدل الجنة لانهم جمعوا وجوه الخسران وقيل وخسروا اهليهم لانهم ان كانوا من اهل النار فقد خسروهم كما خسروا انفسهم وان كانوا من اهل الجنة فقد ذهبوا عنهم ذهابا لا رجوع بعده ﴿ ألا ذلك هو الخسران المبين ﴾ مبالغة في خسرانهم لما فيه من الاستئناف والتصدير بالا وتوسيط الفصل وتعريف الخسران ووصفه بالبين ﴿ لهم من فوقهم ظلل من النار ﴾ شرح خسرانهم ﴿ ومن تحتهم ظلل ﴾ اطباق من النار

---

عذاب يوم عظيم ﴾ وذلك ان كفار قريش قالوا للنبي صلى الله عليه وسلم ما حملك على هذا الذي أتيتنا به الا انتظار الى ملة أبيك وجدك وقومك فاخذ بها فانزل الله تعالى هذه الآيات ومعنى الآية زجر الغير عن المعاصي لانه مع جلالة قدره وشرف طهارته ونزاهته ومنصب نبوته اذا كان خائفا حذرا من المعاصي فغيره أولى بذلك ﴿ قل الله أعبد مخلصا له ديني ﴾ فان قلت ما معنى التكرار في قوله قل اني أمرت ان أعبد الله مخلصا له الدين وفي قوله قل الله أعبد مخلصا له ديني قلت هذا ليس بتكرار لان الاول الاخبار بأنه مأمور من جهة الله تعالى بالاتيان بالعبادة والاخلاص والثاني انما اخبار بانه أمر أن يخلص الله تعالى وحده بالعبادة ولا يعبد أحدا غيره مخلصا له دينه لان قوله أمرت أن اعبد الله لا يفيد الحصر وقوله الله أعبد يفيد الحصر والمعنى الله أعبد ولا أعبد أحدا غيره ثم اتبعه بقوله ﴿ فاعبدوا ما شئتم من دونه ﴾ ليس أمر ارادة المراد منه الزجر والتهديد والتوبيخ ثم بين كمال الزجر بقوله ﴿ قل ان الخاسرين الذين خسروا أنفسهم وأهليهم ﴾ يعني أزواجهم وخدمهم ﴿ يوم القيمة ﴾ قال ابن عباس وذلك ان الله تعالى جعل لكل انسان منزلا وأهلا في الجنة فمن عمل بطاعة الله تعالى كان ذلك المنزل والاهل لغيره ومن عمل بمعصية الله تعالى دخل النار وكان ذلك المنزل والاهل لغيره ممن عمل بطاعة الله تعالى فخسر نفسه وأهله ومنزله وقيل خسران النفس بدخول النار وخسران الاهل بأن يفرق بينه وبين أهله ﴿ ألا ذلك هو الخسران المبين ﴾ لهم من فوقهم ظلل ﴾ أي أطباق ﴿ من النار ومن تحتهم ظلل ﴾ أي فراش ومهاد وقيل أحدهما

---

( ديني فاعبدوا ما شئتم من دونه ) ( قال وهذا ٣٩ مس ) من دون الله وهذا وعيد وتوبيخ [illegible] عليه السلام قال ( ان الخاسرين ) الذين [illegible] ( وأهلهم ) خسرهم وعذابهم فيما بينهم [illegible] ( يوم القيمة ألا ذلك هو الخسران المبين ) [illegible] لكفار مكة ( من فوقهم ظلل من النار ) عالية من النار ( ومن تحتهم ظلل ) فراش من النار وهو عالي من

هي ظلال الآخرين ﴿ ذلك يخوف الله به عباده ﴾ ذلك العذاب هو الذي يخوفهم به ليجتنبوا ما يوجب وقوعهم فيه ﴿ يا عباد فاتقون ﴾ ولا تتعرضوا لما يوجب سخطي ﴿ والذين اجتنبوا الطاغوت ﴾ البالغ غاية الطغيان فعبدوه بتقديم اللام على العين في الطاغية في المصدر كالرجوت ثم وصف به للمبالغة في العبث وأريد الخاص بالشيطان ﴿ ان يعبدوها ﴾ بدل اشتمال منه ﴿ وأنابوا الى الله ﴾ ورجعوا اليه بشراشرهم عما سواه ﴿ لهم البشرى ﴾ بالثواب على السنة الرسل والملائكة عند حضور الموت ﴿ فبشر عبادي الذين يستمعون القول فيتبعون احسنه ﴾ وضع فيه الظاهر موضع ضمير الذين اجتنبوا للدلالة على مبدأ اجتنابهم

---

التارهم من جميع الجهات والجوانب . فان قلت الظلة مافوق الانسان فكيف سمي ما تحته بالظلة . قلت فيه وجوه . الاول انه من باب اطلاق اسم أحد الضدين على الآخر والثاني أن الذي تحته من النار يكون ظلة لآخر تحته في النار لانها دركات والثالث أن الظلة التحتانية لما كانت مشابهة للظلة الفوقانية في الايذاء والحرارة سميت باسمها لاجل المماثلة والمشابهة ﴿ ذلك يخوف الله به عباده ﴾ أي المؤمنين لانهم اذا سمعوا حال الكفار في الآخرة خافوا وخصوا التوحيد والطاعة لله عز وجل وهو قوله تعالى ﴿ يا عباد فاتقون ﴾ أي فخافون . قوله تعالى ﴿ والذين اجتنبوا الطاغوت ﴾ يعني الاوثان ﴿ ان يعبدوها وأنابوا الى الله ﴾ أي رجعوا الى عبادة الله تعالى بالكلية وتركوا ما كانوا عليه من عبادة غيره ﴿ لهم البشرى ﴾ أي في الدنيا وفي الآخرة اما في الدنيا فلما شاهد صالح أعمالهم وعند نزول الموت وعند الوضع في القبر وأما في الآخرة فعند الخروج من القبر وعند الوقوف للحساب وعند جواز الصراط وعند دخول الجنة وفي الجنة في كل موقف من هذه المواقف تحصل لهم البشارة بنوع من الخير والراحة والروح والمحبوب ﴿ فبشر عبادي الذين يستمعون القول ﴾ يعني القرآن ﴿ فيتبعون أحسنه ﴾ أي أحسن ما يؤمرون به فيعملون به وهو ان الله تعالى ذكر في القرآن الانتصار من الظالم وذكر العفو عنه وقوله أحسن الاحسن وقيل ذكر العزائم والرخص فيتبعون الاحسن وهو العزائم وقيل يستمعون القرآن وغيره من الكلام فيتبعون القرآن لانه كله حسن وقال ابن عباس رضي الله عنهما هم أبو بكر الصديق رضي الله عنه وعثمان وعبد الرحمن

---

ثوابا أو يستمعون القرآن وغيره فيتبعون القرآن أو يستمعون وأمر الله فيتبعون أحسنه نحو القصاص ﴿ ابن ﴾ والعفو ونحو ذلك أو يستمعون الحديث مع القوم فيه حسن ومساوئ يحدثون بأحسن ما سمع

---

تحتهم (ذلك) الفعال (يخوف الله به عباده) في القرآن (يا عبادي) يعني أبا بكر وأصحابه (فاتقون) فاطيعوني فيما أمرتكم (والذين اجتنبوا الطاغوت أن يعبدوها) تركوا عبادة الطاغوت وهو الشيطان والصنم (وأنابوا الى الله) أقبلوا الى التوبة والايمان (لهم البشرى) بالجنة (فبشر عبادي) بكرامة الله على باب الجنة (يستمعون القول) الحق (فيتبعون أحسنه) أحكمه وأبلغه

وانهم نقاد فى الدين يميزون بين الحق والباطل ويؤثرون الافضل ﴿ فاولئك الذين هداهم الله ﴾ لدينه ﴿ واولئك هم اولو الالباب ﴾ العقول السليمة عن منازعة الوهم والعادة وفى ذلك دلالة على ان الهداية تحصل بفعل الله وقبول النفس لها ﴿ أفمن حق عليه كلمة العذاب أفانت تنقذ من فى النار ﴾ جملة شرطية معطوفة على محذوف دل عليه اللام تقديره انت مالك امرهم فمن حق عليه العذاب فانت تنقذه فكررت الهمزة فى الجزاء لتأكيد الانكار والاستبعاد ووضع من فى النار موضع الضمير لذلك وللدلالة على ان من حكم عليه بالعذاب كالواقع فيه لامتناع الخلف فيه وان اجتهاد الرسول صلى الله عليه وسلم فى دعائهم الى الايمان سعى فى انقاذهم من النار ويجوز ان يكون افانت تنقذ جملة مستأنفة للدلالة على ذلك والاشعار بالجزاء المحذوف ﴿ لكن الذين اتقوا ربهم لهم غرف من فوقها غرف ﴾ عالاى بعضها فوق بعض ﴿ مبنية ﴾ بنيت بناء المنازل على الارض ﴿ تجرى من تحتها الانهار ﴾ اى من تحت تلك الغرف ﴿ وعد الله ﴾ مصدر مؤكد لان قوله لهم غرف فى معنى الوعد ﴿ لا يخلف الله الميعاد ﴾ لان الخلف نقص وهو على الله تعالى محال ﴿ ألم تر ان الله انزل من السماء ماء ﴾ هو المطر

---

ابن عوف وطلحة والزبير وسعد بن أبى وقاص وسعيد بن زيد فسألوه فاخبرهم بايمانه فآمنوا فنزلت فيهم فبشر عباد الذين يستمعون القول فيتبعون أحسنه وقيل نزلت هذه الآية فى ثلاثة نفر كانوا فى الجاهلية يقولون لا اله الا الله وهم زيد بن عمرو وأبوذر وسلمان الفارسى ﴿ أولئك الذين هداهم الله ﴾ أى لى عبادته وتوحيده ﴿ وأولئك هم أولو الالباب أفمن حق عليه كلمة العذاب ﴾ قال ابن عباس سبق فى علم الله تعالى انه فى النار وقيل كلمة العذاب قوله لاملأن جهنم وقوله هؤلاء فى النار ولا أبالى ﴿ أفانت تنقذ من فى النار ﴾ أى لا تقدر عليه قال ابن عباس رضى الله عنهما يريد ابا لهب وولده ﴿ لكن الذين اتقوا ربهم لهم غرف من فوقها غرف مبنية ﴾ أى منازل فى الجنة رفيعة وفوقها منازل هى أرفع منها ﴿ تجرى من تحتها الانهار وعد الله لا يخلف الله الميعاد ﴾ أى وعدهم الله تلك الغرف والمنازل وعدا لا يخلفه ( ق ) عن أبى سعيد الخدرى رضى الله تعالى عنه عن النبى صلى الله عليه وسلم قال ان أهل الجنة يتراءون أهل الغرف من فوقهم كما تراءون الكوكب الدرى الغابر فى الافق من المشرق أو المغرب لتفاضل ما بينهم فقالوا يا رسول الله تلك منازل الأنبياء لا يبلغها غيرهم قال بلى والذى نفسى بيده رجال آمنوا بالله وصدقوا المرسلين ، قوله الغابر اى الباقى فى الافق اى فى ناحية المشرق او المغرب قوله تعالى ﴿ ألم تر ان الله أنزل من السماء ماء ﴾

---

(كلمة العذاب) وهو أبو جهل وأصحابه (أفانت تنقذ) تنجى (من فى النار) من قدرت عليه النار (لكن الذين اتقوا) وحدوا (ربهم) يعنى أبابكر وأصحابه (لهم غرف) عالاى (من فوقها غرف) عالاى أخر (مبنية) مشيدة مرفوعة فى الهواء (تجرى من تحتها) من تحت شجرها وساكنها (الانهار) أنهار الخمر والماء والعسل واللبن (وعد الله لا يخلف الله الميعاد) للمؤمنين (ألم تر) ألم تخبر يا محمد فى القرآن (ان الله أنزل من السماء ماء)

---

يعملون به ويريدونه (اولئك الذين هداهم الله) بصدق والصواب ويقال لحاسن الامور (وأولئك هم أولو الالباب) ذوو العقول من الناس وهم أبوبكر وأصحابه رهن الجمهور بالسنة والجماعة (أفمن حق عليه) وجب عليه

وقيل كل ماء في الارض فهو من السماء نزل منها الى صخرة ثم سمعه الله (فسلكه) ادخله (ينابيع في الارض) عيونا ومسالك وغدرانا (ثم يخرج به) بالماء (زرعا مختلفا ألوانه) هيئاته من خضرة وحمرة وصفرة وبياض أو أصنافه من بر وشعير وسمسم وغير ذلك (ثم يهيج) يجف (فتراه مصفرا) عند اصفراره وحسنه (ثم يجعله حطاما) فتاتا متكسرا والحطام ما تفتت وتكسر من النبت وغيره (ان في ذلك) في نزل ماء (لذكرى لاولي الالباب) لتذكيرا وعبرة على الله لا بد من صانع حكيم وان ذلك كائن عن تقدير وتدبير لا عن اهمال وتعطيل (أفمن شرح الله صدره) أي وسع صدره (للاسلام) فاهتدى وسئل رسول الله صلى الله عليه وسلم عن الشرح فقال اذا دخل النور القلب انشرح وانفسح فقيل فهل لذلك من علامة قال نعم الانابة الى دار الخلود والتجافي عن دار الغرور والاستعداد للموت قبل نزول الموت (فهو على نور من ربه) بيان وتصوير والمعنى أفمن شرح الله صدره وهداه فقسا قلبه فحذف لان قوله (فويل للقاسية قلوبهم) بدل عليه (من ذكر الله) أي من أجل ذكر الله أي اذا ذكر الله عندهم ونبه ازدادت قلوبهم قساوة كقوله فزادتهم رجسا الى رجسهم

﴿ فسلكه ﴾ فادخله ﴿ ينابيع في الارض ﴾ هي عيون وغدر كائنة فيها او مياه نابعات فيها اذ الينبوع جاء للنابع وقد يجيء بمعنى المصدر او الحاصل ﴿ ثم يخرج به زرعا مختلفا ألوانه ﴾ اصنافه من بر وشعير وغيرهما او كيفياته من خضرة وحمرة وغيرهما ﴿ ثم يهيج ﴾ ثم جفافه لانه اذا جف تغير حال لون عن منبته ﴿ فتراه مصفرا ﴾ من يبسه ﴿ ثم يجعله حطاما ﴾ فتاتا ﴿ ان في ذلك لذكرى ﴾ لتذكيرا بالدار الاخرة من صانع حكيم دبره وسواه وبالمثل الحي تالبيه فلا تغتر به ﴿ لاولي الالباب ﴾ اذ لا يتذكر به غيرهم ﴿ أفمن شرح الله صدره للاسلام ﴾ حتى تمكن فيه يسر عبره عن خلق تنشه شديدة ونسبة اعداد القبوله غير مأبية عنه من حيث ان الصدر محل القلب المشرع لنور التحقق بنفس القدسي للاسلام ﴿ فهو على نور من ربه ﴾ يعني المعرفة والاهتداء الى حق وعنه عليه الصلاة والسلام اذا دخل النور القلب انشرح وانفسح فقيل وما علامة ذلك قال الانابة الى دار الخلود والتجافي عن دار الغرور والتأهب للموت قبل نزوله وخبره محذوف دل عليه ﴿ فويل لقاسية قلوبهم من ذكر الله ﴾ من اجل ذكره وهو ابلغ من ان يكون عن نكل من لان القسي

﴿ فسلكه ﴾ أي أدخل ذلك الماء ﴿ ينابيع في الارض ﴾ أي عيونا وغدرانا ومسالك ومجاري في الارض كالعروق في الجسد وقال السدي كل ماء في الارض فمن السماء نزل ﴿ ثم يخرج به أي بالماء ﴿ زرعا مختلفا ألوانه ﴾ أي مثل أصفر وأخضر واحمر وأبيض وقيل أصنافه مثل البر والشعير وسائر أنواع الحبوب ﴿ ثم يهيج ﴾ أي ييبس ﴿ فتراه ﴾ أي بعد خضرته ونضرته ﴿ مصفرا ثم يجعله حطاما ﴾ أي فتاتا متكسرا ﴿ ان في ذلك لذكرى لاولي الالباب ﴾ ﴿ قوله عز وجل ﴾ ﴿ أفمن شرح الله صدره ﴾ أي وسعه ﴿ للاسلام ﴾ وقبول الحق فمن طابع الله تعالى على قلبه فويل له ﴿ فهو على نور من ربه ﴾ على يقين وبيان وهداية ﴿ روى البغوي باسناد الثعلبي عن ابن مسعود قال قلنا يا رسول الله صلى الله عليه وسلم أفمن شرح الله صدره للاسلام فهو على نور من ربه قلنا يا رسول الله كيف انشراح صدره قال اذا دخل النور القلب انشرح وانفسح قلنا يا رسول الله فما علامة ذلك قال الانابة الى دار الخلود والتجافي عن دار الغرور والتأهب للموت قبل نزول الموت ﴿ فويل لقاسية قلوبهم من ذكر الله ﴾ القسوة جمود وصلابة تحصل في القلب ، وان قلت كيف يقسو القلب عن ذكر الله وهو سبب حصول النور والهداية ، قلت انهم كلما سمعوا ذكر الله على الذين يكذبون به قست قلوبهم عن الايمان به وقيل ان النفس اذا كانت خبيثة الجوهر كثيرة العنصر مبعدة

---

مطرا ( فسلكه ينابيع في الارض ) فجعل منه انهارا وآبارا في الارض ثم يخرج به ) بذلك المطر ( زرعا مختلفا ( عن ) بعض ( صنوفه ثم يهيج ) يجفر ( فتراه مصفرا ) بعد خضرته ( ثم يجعله حطاما ) يابسا كسيف لا تبقى ولا تبقى ان في ذلك ) لتذكرى من لا يغفل ( لذكرى ) لعظة ( لاولى الالباب ) لذوى العقول من الناس ( أفمن شرح الله صدره ) وسع لقبوله ( الاسلام ) نور الاسلام ( فهو على نور من ربه ) على كرامة وبيان من ربه وهو عمار بن ياسر كمن شرح الله صدره للكفر وهو أبو جهل ( فويل ) شدة عذاب ويقال واد في جهنم من قيح ودم ( للقسية ) لليبسة ( قلوبهم ) لامنين قلوبهم ( من ذكر الله )

(أولئك في ضلال مبين) غواية ظاهرة (الله نزل أحسن الحديث) في ايقاع اسم الله مبتدأ وبناء نزل عليه تفخيم لاحسن الحديث (كتابا) بدل من أحسن الحديث أو حال منه (متشابها) يشبه بعضه بعضا في الصدق والبيان والوعظ والحكمة والاعجاز وغير ذلك ﴿ ٣٠٩ ﴾ (مثاني) نعت ﴿ سورة الزمر ﴾ كتابا جمع مثنى بمعنى مردد ومكرر لما ثني من قصصه وأنبائه وأحكامه وأوامره ونواهيه ووعده ووعيده ومواعظه فهو بيان لكونه متشابها لان القصص المكررة وغيرها لا تكون الا متشابهة وقيل لانه ثني في التلاوة فلا يمل وانما جاز وصف الواحد بالجمع لان الكتاب جملة ذات تفاصيل وتفاصيل الشئ هي جملته الا ترى تقول القرآن اسباع واخماس وسور وآيات فكذلك تقول أقاصيص وأحكام ومواعظ مكررات أو منصوب على التمييز من متشابها كما تقول رأيت رجلا حسنا شمائل والمعنى متشابهة مثانية (تقشعر تضطرب وتتحرك (منه جلود الذين يخشون ربهم) يقال اقشعر الجلد اذا تقبض تقبضا شديدا والمعنى أنهم اذا سمعوا بالقرآن وبآيات وعيده أصابهم خشية تقشعر منها جلودهم وفي الحديث اذا اقشعر جلد المؤمن من خشية الله وهو أبو جهل وأصحابه

من اجل الشئ اشد تأثيرا من قبوله من القاسي عنه بسبب آخر وللمبالغة في وصف اولئك بالقبول وهؤلاء بالامتناع ذكر شرح الصدر واسنده الى الله وقابله بقساوة القلب واسنده اليهم ﴿ اولئك في ضلال مبين ﴾ يظهر للناظر بادنى نظر والآية نزلت في حمزة وعلي وابي لهب وولده ﴿ الله نزل احسن الحديث ﴾ يعني القرآن روى ان اصحاب رسول الله صلى الله عليه وسلم ملوا ملة فقالوا له حدثنا فنزلت وفي الابتداء باسم الله وبناء نزل عليه تأكيد الاسناد اليه وتفخيم للمنزل واستشهاد على حسنه ﴿ كتابا متشابها ﴾ بدل من احسن او حال منه وتشابهه تشابه اجزائه في الاعجاز وتجاوب النظم وصحة المعنى والدلالة على المنافع العامة ﴿ مثاني ﴾ جمع مثنى او مثنى على في ماء من في الحجر وصف به كتابا باعتبار تفاصيله كقولك القرآن سور وآيات والانسان عظام وعروق واعصاب اوجمل تمييزا من متشابها كقولك رأيت رجلا حسنا شمائل ﴿ تقشعر منه جلود الذين يخشون ربهم ﴾ تشمئز خوفا مما فيه من الوعيد وهو مثل في شدة الخوف وتشمرار الجلد تقبضه وتركيبه من حروف القشع وهو الاديم اليابس بزيادة الراء ليصير رباعيا

عن قبول الحق فان سماعها لذكر الله لا يزيدها الا قسوة وكدورة كخر الشمس يلين الشمع ويعقد الملح فكذلك القرآن يلين قلوب المؤمنين عند سماعه ولا يزيد الكافرين الا قسوة قال مالك بن دينار ما ضرب عبد بعقوبة أعظم من قسوة القلب وما غضب الله تعالى على قوم الا نزع منهم الرحمة ﴿ أولئك في ضلال مبين ﴾ قيل نزلت هذه الآية في ابي بكر الصديق رضي الله تعالى عنه وفي أبي بن خلف وقيل في علي وحمزة وفي أبي لهب وولده وقيل في رسول الله صلى الله عليه وسلم وفي أبي جهل ﴿ قوله عز وجل ﴾ ﴿ الله نزل أحسن الحديث ﴾ يعني القرآن وكونه أحسن الحديث لوجهين أحدهما من جهة اللفظ والآخر من جهة المعنى اما الاول فلان القرآن من أفصح الكلام وأجزله وأبلغه وليس هو من جنس الشعر ولا من الخطب والرسائل بل هو نوع يخالف الكل في أسلوبه واما الوجه الثاني وهو كون القرآن من أحسن الحديث لاجل المعنى فلانه كتاب منزه عن التناقض والاختلاف مشتمل على أخبار الماضين وقصص الاولين وعلى أخبار الغيوب الكثيرة وعلى الوعد والوعيد والجنة والنار ﴿ كتابا متشابها ﴾ أي يشبه بعضه بعضا في الحسن ويصدق بعضه بعضا ﴿ مثاني ﴾ أي يثنى فيه ذكر الوعد والوعيد والامر والنهي والاخبار والاحكام ﴿ تقشعر ﴾ أي تضطرب وتشمئز ﴿ منه جلود الذين يخشون ربهم ﴾ والمعنى أن حذهم تقشعر وهي تغير يحدث في جلد الانسان عند ذكر الوعيد والوجل والخوف وقيل المراد من الخلود القلوب أي قلوب الذين يخشون ربهم

(أولئك) أهل هذه الصفة (في ضلال مبين) أي كفر بين (الله نزل أحسن الحديث) أحسن الكلام هو القرآن (كتابا متشابه) تشبه آيات الوعد والرحمة والمغفرة والعفو بعضها ببعض وتشبه آيات الوعد والعذاب والزجر والتخويف بعضها بعضا (مثاني) مثنى مثنى آية الرحمة والعذاب والوعد والوعيد والامر والنهي والناسخ والمنسوخ وغير ذلك ويقال مكرر (تقشعر منه) تجد من آيات العذاب والوعيد (جلود الذين يخشون) يخافون (ربهم)

كركيب قطر من قمط وهو الشد ﴿ ثم تلين جلودهم وقلوبهم الى ذكر الله ﴾ بالرحمة وعموم المغفرة والاطلاق للاشعار بان اصل امره الرحمة وان رحمته سبقت غضبه والتعدية بالى لتضمين معنى السكون والاطمئنان وذكر القلوب لتقدم الخشية التى هى من عوارضها ﴿ ذلك ﴾ اى الكتاب او الكائن من الخشية والرجاء ﴿ هدى الله يهدى به من يشاء ﴾ هدايته ﴿ ومن يضلل الله ﴾ ومن يخذله ﴿ فما له من هاد ﴾ يخرجه من الضلالة

---

﴿ ثم تلين جلودهم وقلوبهم الى ذكر الله ﴾ اى لذكر الله تعالى قيل اذا ذكرت آيات الوعيد والعذاب اقشعرت جلود الخائفين لله واذا ذكرت آيات الوعد والرحمة لانت جلودهم وسكنت قلوبهم وقيل حقيقة المعنى ان جلودهم تقشعر عند الخوف وتلين عند الرجاء روى عن العباس بن عبد المطلب قال قال رسول الله صلى الله عليه وسلم اذا اقشعر جلد العبد من خشية الله تعالى تحاتت عنه ذنوبه كما تحات عن الشجرة اليابسة ورقها وفى رواية حرمه الله تعالى على النار قال بعض العارفين السائرون فى بيداء جلال الله اذا نظروا الى عالم الجلال طاشوا واذا لاح لهم جمال من عالم الجمال عاشوا وقال قتادة هذا نعت أولياء الله الذى نعتهم الله به ان تقشعر جلودهم وتطمئن قلوبهم بذكر الله ولم ينعتهم بذهاب عقولهم والغشيان عليهم انما ذلك فى أهل البدع وهو من الشيطان وروى عن عبد الله بن عروة الزبير قال قلت لجدتى أسماء بنت أبى بكر الصديق رضى الله تعالى عنهما كيف كان أصحاب رسول الله صلى الله عليه وسلم يفعلون اذا قرئ عليهم القرآن قالت كانوا كما نعتهم الله عز وجل تدمع أعينهم وتقشعر جلودهم قال عبد الله فقلت لها ان ناسا اليوم اذا قرئ عليهم القرآن خر أحدهم مغشيا عليه قالت أعوذ بالله من الشيطان الرجيم وروى ان ابن عمر رضى الله تعالى عنهما مر برجل من اهل العراق ساقط فقال ما بال هذا قالوا انه اذا قرئ عليه القرآن أو سمع ذكر الله سقط فقال ابن عمر انا لنخشى الله وما نسقط وقال ابن عمر ان الشيطان يدخل فى جوف أحدهم ما كان هذا صنيع أصحاب محمد صلى الله عليه وسلم وذكر عند ابن سيرين الذين يصرعون اذا قرئ عليهم القرآن فقال بيننا وبينهم ان يقعد أحدهم على ظهر بيت باسطا رجليه ثم يقرأ عليه القرآن من أوله الى آخره فان رمى بنفسه فهو صادق فان قلت لم ذكرت الجلود وحدها أولا فى جانب الخوف ثم قرنت معها القلوب ثانيا فى الرجاء قلت اذا ذكرت الخشية التى محلها القلوب اقشعرت الجلود من ذكر آيات الوعيد فى أول وهلة واذا ذكر الله ومبنى أمره على الرأفة والرحمة استبدلوا بالخشية رجاء فى قلوبهم وبالقشعريرة لينا فى جلودهم وقيل ان المكاشفة فى مقام الرجاء أكمل منها فى مقام الخوف لان الخير مطلوب بالذات والخوف ليس بمطلوب واذا حصل الخوف اقشعر منه الجلد واذا حصل الرجاء اطمأن اليه القلب ولان الجلد ﴿ ذلك ﴾ أى القرآن الذى هو أحسن الحديث ﴿ هدى الله يهدى به من يشاء ﴾ أى هو الذى يشرح الله به صدره لقبول الهداية ﴿ ومن يضلل الله ﴾ أى يجعل قلبه قاسيا منافيا لقبول الهداية ﴿ فما له من هاد ﴾ أى يهديه قوله عز وجل

تحاتت عنه ذنوبه كما تحات عن الشجرة اليابسة ورقها [illegible] جلودهم وقلوبهم الى ذكر الله ما كان بها من الخشية والقشعريرة وعدى بالى لتضمنه معنى فعل متعد بالى كانه قيل اطمأنت الى ذكر الله لينة غير منقبضة واقتصر على ذكر الله من غير ذكر الرحمة لان رحمته سبقت غضبه فلاصالة رحمته اذا ذكر الله لم يخطر بالبال الا كونه رؤفا رحيما وذكرت الجلود وحدها أولا ثم قرنت بها القلوب ثانيا لان محل الخشية القلب فكان ذكرها متضمن ذكر القلوب (ذلك) اشارة الى الكتاب وهو (هدى الله يهدى به من يشاء) من عباده وهو من علم منهم اختيار الاهتداء (ومن يضلل الله) بخلق الضلالة فيه (فما له من هاد)

---

ثم تلين جلودهم) بآية الرحمة (وقلوبهم) راجعة (الى ذكر الله ذلك) أى القرآن (هدى الله) بيان الله (يهدى به من يشاء) الى دينه (ومن يضلل الله) عن دينه (فما له من هاد) مرشد لدينه

( أفمن )

الى الحق (أفمن يتقى بوجهه سوء العذاب يوم القيمة) كمن أمن من العذاب فحذف الخبر كما حذف فى نظائره وسوء العذاب شدته ومعناه ان الانسان اذا اتقى بخير ما من المخاوف استقبله بيده وطلب أن يقى بها وجهه لانه أعز أعضائه عليه والذى يقى فى النار يقى مغلولة يداه الى عنقه فلا يتهيأ له ان يتقى النار الا بوجهه الذى كان يتقى بخوف بغيره وقايله ومحامية عليه (وقيل للظالمين) أى تقول لهم خزنة النار (ذوقوا) وبال (ما كنتم تكسبون) أى كسبكم (كذب الذين من قبلهم) من قبل قريش (فاتاهم العذاب من حيث لا يشعرون) من الجهة التى لا يحتسبون ولا يخطر ببالهم ان الشر يأتيهم منها بغتة وهم آمنون اذ فوجؤا من مأمنها (فاذاقهم الله) سوء (الخزى) الذل والصغار كالمسخ والخسف والقتل والجلاء ونحو ذلك من عذاب الله (فى الحيوة الدنيا ولعذاب الآخرة أكبر) من عذاب الدنيا (لو كانوا يعلمون) لامنوا (ولقد ضربنا للناس فى هذا القرآن من كل مثل لعلهم يتذكرون) ليتعظوا (قرآنا عربيا) حال مؤكدة كما تقول جاءنى زيد رجلا صالحا وانسانا عاقلا فتذكر رجلا أو انسانا توكيدا أو نصب على المدح (غير ذى عوج) مستقيما بريئا من التناقض والاختلاف ولم يقل

﴿ أفمن يتقى بوجهه ﴾ يجعله درقة يقى به نفسه لانه يكون مغلولة يداه الى عنقه فلا يقدر ان يتقى الا بوجهه ﴿ سوء العذاب يوم القيمة ﴾ كمن هو آمن منه فحذف الخبر كما حذف فى نظائره ﴿ وقيل للظالمين ﴾ اى لهم فوضع الظاهر موضعه تسجيلا عليهم بالظلم واشعارا بالموجب لما يقال لهم وهو ﴿ ذوقوا ما كنتم تكسبون ﴾ اى وباله والواو للحال وقد مقدرة ﴿ كذب الذين من قبلهم فاتاهم العذاب من حيث لا يشعرون ﴾ من الجهة التى لا يخطر ببالهم ان الشر يأتيهم منها ﴿ فاذاقهم الله الخزى ﴾ الذل ﴿ فى الحيوة الدنيا ﴾ كالمسخ والخسف والقتل والسبى والاجلاء ﴿ ولعذاب الآخرة ﴾ المعد لهم ﴿ اكبر ﴾ لشدته ودوامه ﴿ لو كانوا يعلمون ﴾ لو كانوا من اهل العلم والنظر لعلموا ذلك واعتبروا به ﴿ ولقد ضربنا للناس فى هذا القرآن من كل مثل ﴾ يحتاج اليه الناظر فى امر دينه ﴿ لعلهم يتذكرون ﴾ يتعظون به ﴿ قرآنا عربيا ﴾ حال من هذا والاعتماد فيها على الصفة كقولك جاءنى زيد رجلا صالحا او مدح له ﴿ غير ذى عوج ﴾ لا اختلال فيه

﴿ أفمن يتقى بوجهه سوء العذاب ﴾ أى شدته ﴿ يوم القيمة ﴾ قيل يجر على وجهه فى النار وقيل يرمى به فى النار منكوسا فاول شئ تمسه النار وجهه وقيل هو الكافر يرمى به منكوسا فى النار مغلولة يداه الى عنقه وفى عنقه صخرة من كبريت مثل الجبل العظيم فتشتعل النار فى تلك الصخرة وهى فى عنقه فحرها ووهجها على وجهه لا يطيق دفعها عنه للاغلال التى فى يديه وعنقه ومعنى الآية أفمن يتقى بوجهه سوء العذاب كمن هو آمن من العذاب ﴿ وقيل للظالمين ﴾ أى تقول لهم الخزنة ﴿ ذوقوا ما ﴾ أى وبال ما ﴿ كنتم تكسبون ﴾ أى فى الدنيا من المعاصى ﴿ كذب الذين من قبلهم ﴾ أى من قبل كفار مكة كذبوا الرسل ﴿ فاتاهم العذاب من حيث لا يشعرون ﴾ يعنى وهم غافلون آمنون من العذاب ﴿ فاذاقهم الله الخزى ﴾ أى العذاب والهوان ﴿ فى الحيوة الدنيا ولعذاب الآخرة أكبر لو كانوا يعلمون ﴾ ﴿ قوله عز وجل ﴿ ولقد ضربنا للناس فى هذا القرآن من كل مثل لعلهم يتذكرون ﴾ أى يتعظون ﴿ قرآنا عربيا ﴾ أى فصيحا أبجر الفصحاء والبلغاء عن معارضته ﴿ غير ذى عوج ﴾ أى منزها عن التناقض وقال ابن عباس غير مخالف

(أفمن يتقى بوجهه سوء العذاب) شدة العذاب (يوم القيمة) وهو أبو جهل وأصحابه تجمع يده الى عنقه بغل من حديد فمن ذلك يتقى العذاب بوجهه (وقيل للظالمين) للكافرين أبى جهل وأصحابه تقول لهم الزبانية (ذوقوا) عذاب (ما كنتم تكسبون) تقولون وتعملون فى الدنيا من المعاصى (كذب الذين من قبلهم) من قبل قومك يا محمد قوم هود وصالح وشعيب وغيرهم (فأتاهم العذاب من حيث لا يشعرون) لا يعلمون بنزوله (فاذاقهم الله الخزى فى الحيوة الدنيا) عذاب الدنيا (ولعذاب الآخرة أكبر) أعظم مما كان لهم فى الدنيا (لو كانوا يعلمون) ولكن لم يكونوا يعلمون (ولقد ضربنا للناس) بينا للناس (فى هذا القرآن من كل مثل) وجه (لعلهم يتذكرون) لكى يتعظوا (قرآنا عربيا) فى بيان اللغة العربية (غير ذى عوج) غير مخالف التوراة والانجيل وسائر الكتب بالتوحيد وبعض الاحكام والحدود ويقال غير ذى

بوجه ما هو نفع من نفسه وخلص بعضهم وقيل المراد بعوج شك ما وقوله
وهذا قرآن غير ذي عوج دال لله وقول غير مكذوب
﴿ وصف تخصيص له بعض ما وصف به ﴿ بل أكثرهم لا يعلمون ﴾ غاية أخرى مرتبة على الأولى ﴿ ضرب الله مثلا ﴾ شرع لنا في الوجود ﴿ رجلا فيه شركاء متشاكسون ورجلا سلما لرجل ﴾ مثل للشرك على طريقة التمثيل فهيئة من يدعي كل واحد من معبوديه عبوديته ويتنازعون فيه بعيد يتشارك فيه جمع يتجاذبونه ويتعاورونه في مهماتهم مختلفة في خيره وتوزع قلبه والموحد بمن خلص لواحد ليس لغيره عليه سبيل ورجلا بدل من مثلا وفيه صلة شركاء و لتشاكس والتشاحس الاختلاف وقرأ ابن عامر والكوفيون سلما بفتحتين وقرئ بفتح السين وكسرها مع سكون اللام وثلاثتها مصادر جاءت بها وصف منها ذو رجل سالم أي وهناك رجل سالم وتخصيص الرجل لأنه أفطن للضرر والنفع ﴿ هل يستويان مثلا ﴾ صفة رجلا وصيغة على التمييز وتذكيره وقرئ مثلين الاشعار باختلاف النوع أولان المراد هل يستويان في وصفين على أن ضمير للمثلين من التقدير مثل رجل ومثل رجل ﴿ الحمد لله ﴾ كل الحمد له لا يشركه فيه على الحقيقة سواه لانه المنعم بالذات وذلك على الاطلاق ﴿ بل أكثرهم لا يعلمون ﴾ فيشركون به غيره من فرط جهلهم

وقيل غير ذي لبس وقيل غير مخلوق ويروى ذلك عن مسلم بن أنس وحكي عن سفيان ابن عيينة عن سبعين من التابعين ان القرآن ليس بخالق ولا مخلوق ﴿ لعلهم يتقون ﴾ أي الكفر والتكذيب فان قلت ما الحكمة في تقديم التذكر في الآية الاولى على التقوى في هذه الآية قلت سبب تقديم التذكر أن الانسان قد تذكر وعرف ووقف على خفي الشيء و خلط بمعناه تقه واحترز منه قوله تعالى ﴿ ضرب الله مثلا رجلا فيه شركاء متشاكسون ﴾ أي متنازعون مختلفون سيئة الخلائق والشكس السيئ الخلق الخائب الحرس لا يرضى بالانصاف ﴿ ورجلا سلما لرجل ﴾ أي خالصا له لا شريك له فيه ولا منازع وقيل سلما لصاحبه يرفق به ويحسن عشرته مثلا وقل هم ما تقولون في رجل مملوك قد اشترك فيه شركاء بينهم اختلاف وتنازع كل واحد يدعي انه عبده وهم يتجاذبونه في مهمات شتى فذاعنت لهم حاجة بدد فهو متحير في أمره لا يدري أيهم يرضي بخدمته وعلى أيهم يعتمد في حاجته ورجل آخر مملوك خالص لمالك واحد يخدمه على سبيل الاخلاص وذلك السيد يعين خدمه في حوائجه فأي هذين العبدين أحسن حالا وأهدأ بالا وهذا مثل ضربه الله تعالى للكافر الذي يعبد آلهة شتى والمؤمن الذي يعبد الله تعالى وحده فكما ان حال المؤمن الذي يعبد الله واحدا أحسن وأصلح من حال الكافر الذي يعبد آلهة شتى وهو قوله تعالى ﴿ هل يستويان مثلا ﴾ وهذا استفهام انكار أي لا يستويان في الحال ولا صفة قل تعالى ﴿ الحمد لله ﴾ أي لله الحمد كله وحده دون غيره من المعبودين وقيل لما ثبت انه لا إله إلا الله الواحد الاحد الحق بالدلائل الظاهرة والامثال الباهرة قال الحمد لله على حصول هذه البينات وظهور هذه الدلالات ﴿ بل أكثرهم لا يعلمون ﴾

مستشاكسون) متخالفون (ورجلا سلما) خالصا (لرجل) أي ذا خلوص له من الشركة سالما لمالكه وأجرى ذي خالصه (هل يستويان مثلا) صفة وهو تمييز والمعنى هل استوى صفتهما وحالهما وانما اقتصر في التمييز على الواحد لبين الجنس وقرئ مثلين (الحمد لله) الذي لا إله الا هو (بل أكثرهم لا يعلمون) فيشركون به غيره مثل الكافر ومعبوديه بعيد الشتر فيه شركاء يدعونه تنازع واختلاف وكل واحد منهم عوج غير مخلوق وهو قول السدي (لعلهم يتقون) الكفر بالقرآن فعلموا به (ضرب الله مثلا) بين الله شبه رجل (رجلا فيه شركاء) سادات (متشاكسون) مختلفون يأمر هذا بشيء وينهى ذلك عنه وهذا مثل الكافر يعبد آلهة شتى (ورجلا سلما) خالصا (لرجل) وهذا مثل المؤمن يعبد ربه وحده وعلم أنه (هل يستويان مثلا) في المثل المؤمن والكافر (الحمد) شكرته وحده نعمته (بل أكثرهم لا يعلمون) (أي)

يدعى انه عبد منهم يحاذونه ويساوونه ومنهم من هو
ومن يأتي
(الشيخ
﴿انك ميت وانهم
لانه مسيبدث
تختصمون ﴿ فتحتج عليهم بما كنت على الغيب
واجتهدت في الارشاد والتبليغ وجزاني التكذيب
ووجدنا آباءنا وقيل انه لاحتفال المأتم
أي ان المستحق للعبادة هو الله تعالى وحده لا
ستموت ﴿ وانهم ميتون ﴿ أي سيموتون
عليه وسيموته فاخبر الله تعالى ان الموت
بالفناني وقيل نعي الى نبيه نفسه اليكم أنفسكم
أحياء فانكم في عداد الموتى ﴿ ثم انكم يوم
يعني الحق والباطل والظالم والمظلوم
عند ربكم تختصمون قال الزبير يا رسول
في الدنيا قالوا نعم فقال ان الامر اذا اشتد أمر
وقال ابن عمر رضي الله عنهما سمعنا هذه الآية من
وفي أهل الكتابين ثم انكم يوم القيامة عند
واحد وكتابنا واحد فكيف يدخل
نزلت ﴿ وعن أبي سعيد الخدري
وتبينا واحدا فاخذه الحتوة فقال
هؤلاء وعن ابراهيم
قالوا لكن نختصم
رضي الله عنه ان النبي
فليتحلله اليوم من قبل أن لا يكون
مظلمته وان يكن له حسنات أخذ
رضي الله عنه ان رسول الله صلى الله
لهو لامتاع قال ان الناس ان ألقى
وقف هنا ولم أكمل ما بعده وسقته
فالبيت
المالية
أهل
عند ربكم تختصمون ) تكلموا في

صلى الله عليه وسلم وأبي بكر الصديق رضي الله

يستدعي الخبر بخبر

المحسنين ليكفر الله عنهم أسوأ الذي ٣١٧

عنه وذلك يقتضي الخبر الذي وهو خبر جائز وقرئ وسدقوا الجميع

الناس فاداه الهم كان اومار صادقا بسببه لانه معجز يدل على صدقه

على البناء للمفعول ﴿ ليجزيهم شاكرين عندربهم ﴿ بالجنة ﴿ ذاك جزاء المحسنين ﴿

احسانهم ﴿ ليكفر الله عنهم اسوأ الذي عملوا ﴿ خص الاسوأ لان المقام

كان غيره او لان الكلام بانهم لاستعظامهم الذنوب يحسبون انهم مقصورون

مذنبون وان ما فرط منهم من الصغائر اسوأ فنفوسهم ويجوز ان يكون بمعنى السيء

كقولهم الناقص و لاتي اعلا بني مروان وقرئ اسوأ جمع سوء ﴿ وكفرهم

اجرهم ﴿ وبعطيهم ﴿ باحسن الذي كانوا يعملون ﴿ ومثلهم مجاهدتهم انفسهم

باحسنه في زيادة الاجر وعظمه لقرط اخلاصهم فيها ﴿ اليس الذي خلق

استفهام انكار لما في الآيات والوعيد رسول الله صلى الله عليه وسلم

الجنس وتؤيده قراءة حمزة والكسائي عباده وقرئ بالياء ﴿ ويخوفونك

من دونه ﴿ يعني قريشا فانهم قالوا له لتخوفك الهتنا ان اصابتك بسوء

صلى الله عليه وسلم بعث خالد بن الوليد رضي الله عنه الى الكعبة ليهدمها فقال

ان له شدة فعمد اليها خالد فهشم شيئا ثم وقف عليها فقال له السادن

والسلام لانه الآمر له بما خرف عليه ﴿ ومن يضلل الله ﴿ حتى عمل من كفايته

له وخوفه بالايمان الآخر ﴿ فما له من هاد ﴿ يهديه الى الحق ﴿ ويرزقه

فوقه من فضل ﴿ الاكراه لعله كان في الناس

الذين اتقوا الشرك ﴿ ليجزيهم الله ﴿ أي من يجزي ﴿ أليس الله

جزاء المحسنين ﴿ أن يقولوا لهم أليس الله بكاف عبده ﴿ ويخوفونك

يستره عليهم بالمغفرة ﴿ ويجزيهم أجرهم بأحسن الذي

أنفسهم ﴿ ليجزيهم ﴿ ويزدهم من فضله ﴿ والله ﴿ ويل ﴿ الذين كفروا

بما سمعوا من آياته ﴿ ومن آبائهم ﴿ ومن

بالسوء فكانهم ﴿ الذين ﴿ ليجزي الله كل نفس ﴿ ما كسبت ﴿ إن

خوفوا الذين من دونه ﴿ أفرأيتم ما تدعون من دون الله ﴿ إن أرادني الله

منه هل هن ﴿ ويقول ﴿ حسبي الله ﴿ عليه يتوكل ﴿ المتوكلون ﴿ قل

بعزيز ﴿ ذي انتقام ﴿ إنا أنزلنا عليك ﴿ للناس ﴿ بالحق ﴿ فمن

(جزاء المحسنين) الموحدين (الذين ما تدعون) تعبدون

يشاء) حسبي الله (عليه يتوكل) يثق

(بالذين من دونه) من دون

من هاد) مرشد

هو يعلم فيما

تشاهدونهم جمادات لاتضر ولا تعلم ﴿ قل لله الشفاعة جميعا ﴾ رد لما عسى يجيبون به وهو ان الشفعاء اشخاص مقربون هي تماثيلهم والمعنى انه مالك الشفاعة كلها لايستطيع احد شفاعة الا باذنه ولا يستقل بها ثم قرر ذلك فقال ﴿ له ملك السموات والارض ﴾ فانه مالك الملك كله لايملك احد ان يتكلم في امر دون اذنه وورضاه ﴿ ثم اليه ترجعون ﴾ يوم القيامة فيكون الملك له ايضا حينئذ ﴿ واذا ذكر الله وحده ﴾ دون آلهتهم ﴿ اشمأزت قلوب الذين لايؤمنون بالآخرة ﴾ انقبضت ونفرت ﴿ واذا ذكر الذين من دونه ﴾ يعني الاوثان ﴿ اذاهم يستبشرون ﴾ افرط افتتانهم بها ونسيانهم حق الله وقد بالغ في الامرين حتى بلغ الغاية فيهما فان الاستبشار ان يمتلئ قلبه سرورا حتى تبسط له بشرة وجهه والاشمئزاز ان يمتلئ غما حتى ينقبض اديم وجهه والعامل في اذا المفاجأة ﴿ قل اللهم فاطر السموات والارض عالم الغيب والشهادة ﴾ النجيء الى الله بالدعاء لما تحيرت في امرهم وعجزت في عنادهم وشدة شكيمتهم انه القادر على الاشياء والعالم بالاحوال كلها ﴿ انت تحكم بين عبادك فيما كانوا فيه يختلفون ﴾ فانت وحدك تقدر ان تحكم بيني وبينهم

انكم تعبدونهم وان كانوا بهذه الصفة ﴿ قل لله الشفاعة جميعا ﴾ أي لايشفع أحد الا باذنه فكان الاشتغال بعبادته أولى لانه هو الشفيع في الحقيقة وهو يأذن في الشفعاء لمن يشاء من عباده ﴿ له ملك السموات والارض ﴾ أي لامالك لاحد فيهما سواه ﴿ ثم اليه ترجعون ﴾ أي في الآخرة * قوله تعالى ﴿ واذا ذكر الله وحده اشمأزت ﴾ أي نفرت وقال ابن عباس انقبضت عن التوحيد وقيل استكبرت ﴿ قلوب الذين لايؤمنون بالآخرة ﴾ قيل اذا اشمأز القلب من عظيم غمه غيظه انقبض الروح الى داخله فيظهر على الوجه أثر ذلك مثل الغبرة والظلمة ﴿ واذا ذكر الذين من دونه ﴾ يعني الاصنام ﴿ اذاهم يستبشرون ﴾ أي يفرحون والاستبشار أن يمتلئ القلب سرورا حتى يظهر على الوجه فيتهلل * قوله عز وجل ﴿ قل اللهم فاطر السموات والارض عالم الغيب والشهادة ﴾ وصف نفسه بكمال القدرة وكمال العلم ﴿ أنت تحكم بين عبادك فيما كانوا فيه يختلفون ﴾ أي من أمر الدين ( م ) عن أبي سلمة بن عبد الرحمن قال سألت عائشة

يشفعون ( قل لله الشفاعة جميعا ) ( قا و خا ٤١ مس ) جميعا الشفاعة جميعا في الآخرة ( له ملك ... ) النظر (والارض) النبات ( ثم اليه ترجعون ) في الآخرة فيجزيكم بأعمالكم ( واذا ذكر الله وحده ) (اشمأزت) نفرت ( قلوب الذين لايؤمنون بالآخرة ) بأبي هذا الموت ( واذا ذكر الذين من دونه ) ومناة (اذاهم يستبشرون ) بذكر آلهتهم ( قل اللهم ) ... السموات والارض (عالم الغيب) يا عالم الغيب ماغاب عن العباد (والشهادة) ما علمه العباد (أنت تحكم بين عبادك) يقضي بين عبادك يوم القيامة ( فيما كانوا فيه ) في الدين ( يختلفون ) يختلفون

من الهدى والضلالة وقل هذه محاكمتهم الى المشركين الى الله وعن ابن المسيب لا أعرف آية قرئت فدعى عندها الا أجيب سوء حساب وعن ربيع بن خثيم وكان قليل الكلام انه لخبر بقتل حسين رضى الله عنه وقال الآن يتكلم فتلا وارقل آه أو نحوها وقرأ هذه الآية وروى انه دعى على رجل قتل من كان صلى الله عليه وسلم يجلسه في حجره ويضع يده على فيه (ولو أن للذين ظلموا ما في الارض جميعا ومثله معه) لهذا معهود الى ما لا فتدوا به من سوء العذاب (يوم القيمة وبدا لهم من الله مالم يكونوا يحتسبون) ﴿ ٣٢٢ ﴾ وظهر لهم من سخط الله

ومثله مالم يكن قط في حسبانهم ولا يحتسبون به نفوسهم وقيل علموا أنهم لا حسبوها حسنات فاذا هي سيآت وعن سفيان الثوري انه قرأها فقال ويل لاهل الرياء وويل لاهل الرياء وجزع محمد بن المنكدر عند موته فقيل له فقال له أخشى آية من كتاب الله وتلاها وأنا أخشى أن يبدو لي من الله مالم أحتسبه (وبدا لهم سيآت ما كسبوا) أي سيآت أعمالهم التي كسبوها أو سيآت كسبهم حين تعرض صحائف أعمالهم وكانت خافية عليهم أو عقاب ذلك (وحاق بهم) ونزل بهم وأحاط (ما كانوا به يستهزؤن) جزاء هزئهم (وإذا مس الانسان ضر دعانا ثم إذا خولناه) أي أعطيناه نقول خولني اذا أعطاك على غير جزاء (نعمة منا) ولا تقف عليه لان جواب اذا (قال انما أوتيته على علم) مني أي سأعطاه لما في من

﴿ ولو أن للذين ظلموا ما في الارض جميعا ومثله معه لافتدوا به من سوء العذاب يوم القيمة ﴾ وعيد شديد وقد تقدم تجلي لهم من الخلاص ﴿ وبدا لهم من الله مالم يكونوا يحتسبون ﴾ زيادة مبالغة فيه وهو نظير قوله فلا تعلم نفس ما أخفي لهم في وعد ﴿ وبدا لهم سيآت ما كسبوا ﴾ سيآت أعمالهم أو كسبهم حين يعرض صحائفهم ﴿ وحاق بهم ما كانوا به يستهزؤن ﴾ واحاط بهم جزاؤه ﴿ فاذا مس الانسان ضر دعانا ﴾ اخبار عن الجنس بما يغلب فيه والعطف على قوله واذا ذكر الله وحده بالفاء لبيان مناقضتهم وتعكيسهم في التسبب بمعنى انهم يشمئزون عن ذكر الله وحده ويستبشرون بذكر الآلهة واذا مسهم ضر دعوا من اشمأزوا من ذكره دون من استبشروا بذكره وما يجمعهما اعتراض مؤكد لانكار ذلك عليهم ﴿ ثم اذا خولناه نعمة منا ﴾ أعطيناه أياه تفضلا فان التخويل مختص به ﴿ قال انما أوتيته على علم ﴾ اي على علم مني بوجوه كسبه اوبني سأعطاه لما لي من استحقاقه اومن الله تعالى بي واستحقاقي والهاء لما

رضي الله تعالى عنها بأي شيء كان نبي الله صلى الله عليه وسلم يفتتح صلاته اذا قام من الليل قالت كان اذا قام من الليل افتتح صلاته قل اللهم رب جبريل وميكائيل واسرافيل فاطر السموات والارض عالم الغيب والشهادة أنت تحكم بين عبادك فيما كانوا فيه يختلفون اهدني لما اختلف فيه من الحق باذنك انك تهدي من تشاء الى صراط مستقيم ﴿ قوله عز وجل ﴿ ولو ان للذين ظلموا ما في الارض جميعا ومثله معه لافتدوا به من سوء العذاب يوم القيمة وبدا لهم من الله مالم يكونوا يحتسبون ﴾ أي ظهر لهم حين بعثوا مالم يحتسبوا أنه نازل بهم في الآخرة وقيل ظنوا أن لهم حسنات قدمت لهم سيآت وذلك أنهم كانوا يفترون الى الله تعالى بعبادة الاصنام فلما عوقبوا عليها بدا لهم من الله ما لم يحتسبوا وروى أن محمد بن المنكدر جزع عند موته فقيل له في ذلك فقال أخشى أن يبدو لي مالم أكن أحتسب ﴿ وبدا لهم سيآت ما كسبوا ﴾ أي مساوي أعمالهم من الشرك وظلم أولياء الله تعالى ﴿ وحاق ﴾ أي نزل ﴿ بهم ما كانوا به يستهزؤن فاذا مس الانسان ضر ﴾ أي شدة ﴿ دعانا ثم اذا خولناه ﴾ أي أعطيناه ﴿ نعمة منا قال انما أوتيته على علم ﴾ أي من الله تعالى علم أني له أهل وقيل على خير علم الله عنده

(ولو أن للذين ظلموا) أشركوا (ما في الارض جميعه ومثله معه) ضعفه معه (لافتدوا به) لفدوا به أنفسهم (من سوء) بل (العذاب) من شدة العذاب (يوم القيمة وبدا لهم) ظهر لهم (من الله) من عذاب الله (مالم يكونوا يحتسبون) يظنون (وبدا لهم) ظهر لهم (سيآت ما كسبوا) أقبح أعمالهم (وحاق بهم) نزل بهم عذاب (ما كانوا به يستهزؤن) يكذبون بالنبيء والكتب وتقول عذاب ما كانوا يستهزؤن (فاذا مس الانسان) الكافر (ضر) شدة (دعانا) لكشف شدته (ثم اذا خولناه) بدلنا من نعمتنا قال انما أوتيته أعطيت هذا لما لي لدي أعطيت (على علم) صلاح وخير عندي

ضل واستحقاق أو على علم فى بوجوه الكسب كما قال قارون على علم عندى والمذكر الضمير فى أوتيته وهو للنعمة نظرا الى المعنى لان قوله نعمة مناشيأ من النعمة وقسما منها وقيل مافى انما موصولة لا كافة فيرجع ضمير لها أى ان الذى أوتيته على علم ( بل هى فتنة ) انكار له كأنه قال ماخولناك من النعمة للقبول بل هى فتنة أى ابتلاء وامتحان لك أتشكر أم تكفر ولما كان الخبر مؤنثا أعنى فتنة ساغ تأنيث المبتدأ لاجله وقرئ بل هو فتنة على وفق ما أوتيته ( ولكن أكثرهم لايعلمون ) نهافتنة والسبب فى عطف هذه الآية بالفاء وعطف مثلها فى أول السورة بالواو ورهط وقعت مسببة عن قوله واذكروا الله وحده اشمأزت على معنى انهم يشمئزون من ذكر الله ويستبشرون بذكر الآلهة واذا هم يستبشرون أحدهم سرورا من اشمئز بذكره دون من استبشر بذكره وما بينهما من الآى اعتراض فان قلت حق الامة أن يكونوا مع الرسول صلى الله عليه وسلم ومن دعاء الرسول صلى الله عليه وسلم باسم من الله وقوله أنت تحكم بين عبادك فيما كانوا فيه يختلفون كيف لانكا شمئزازهم واستبشارهم ورجوعهم الى الله فى الشدائد دون آلهتهم كالمقيس عليه قلت بل بأبى ذلك قياس بعيد ويجترؤن عليك مثل هذه الجراءة ﴿ ٣٢٣ ﴾ الا أنت نزلته ( حور العين ) ولان الزمر ( ولو ان لهم ما فى الارض جميعا ومثله معه لافتدوا به

ان جعلت موصولة والا فللنعمة والتذكير لان المراد شئ منها ﴿ بل هى فتنة ﴾ امتحان له أيشكر أم يكفر وعورد لما قاله وتأنيث الضمير باعتبار الخبر او لفظ النعمة وقرئ بالتذكير ﴿ ولكن أكثرهم لايعلمون ﴾ ذلك وهو دليل على ان الانسان للجنس ﴿ قد قالها الذين من قبلهم ﴾ الهاء لقوله انما اوتيته على ما لانها كلمة او لجملة وقرئ بالتذكير والذين من قبلهم قارون وقومه فانه قاله ورضى به قومه ﴿ فما أغنى عنهم ما كانوا يكسبون ﴾ من متاع الدنيا ﴿ فاصابهم سيآت ما كسبوا ﴾ جزاءات اعمالهم واوجزاءاتها لهم وسماها سيئة لانها فى مقابلة اعمالهم السيئة ورمز الى ارجيع اعمالهم كذلك ﴿ والذين ظلموا ﴾ بالعتو ﴿ من هؤلاء ﴾ المشركين ومن للبيان والتبعيض ﴿ سيصيبهم سيآت ما كسبوا ﴾

﴿ بل هى فتنة ﴾ يعنى تلك النعمة استدراج من الله تعالى وامتحان وبينه ﴿ ولكن أكثرهم لايعلمون ﴾ يعنى انها استدراج من الله تعالى ﴿ قد قالها الذين من قبلهم ﴾ يعنى قارون قاله قال انما أوتيته على علم عندى ﴿ فما أغنى عنهم ما كانوا يكسبون ﴾ أى فما أغنى عنهم الكافرين العذاب شيأ ﴿ فاصابهم سيآت ما كسبوا ﴾ أى جزاؤها وهو العذاب ثم أوعد كفار مكة فقال تعالى ﴿ والذين ظلموا من هؤلاء سيصيبهم سيآت ما كسبوا

ظاهر ثم تقول زيد كافر بالله فاذا سمعته التجأ بالله من شيطانه كما كان من الخواطر التى تؤول الى كفره مقام الايمان فى جعله سببا للانتهاء ( قد قالها ) هذه المقالة من قبلهم ( فما أغنى عنهم ما كانوا يكسبون ) أى قارون وقومه حيث قال انما أوتيته على علم عندى وقومه راضون بما كان منه ( والذين ظلموا من هؤلاء ) آخرون قائلون مثلها ( فأغنى عنهم ما كانوا يكسبون ) من متاع الدنيا وما جمعوا منها ( فأصابهم سيآت ما كسبوا ) أى سيآت كسبهم أو سميت جزاء السيئة سيئة للازدواج كقوله وجزاء سيئة سيئة مثلها ( والذين ظلموا ) كفار مكة ( من هؤلاء ) أى من مشركى قومك ( سيصيبهم سيآت ما كسبوا ) أى

( بل هى فتنة ) بلية ومكر منا لهذا ( ولكن أكثرهم ) كلهم ( لايعلمون ) ذلك ( قد قالها ) يعنى هذه المقالة ( الذين من قبلهم ) من قبل قومك يا محمد مثل قارون وغيره ( فما أغنى عنهم ) ما نفع لهم من عذاب الله ( ما كانوا يكسبون ) يقولون ويعملون ويعبدون من دون الله ولما كانوا يجمعون من المال ( فأصابهم سيآت ما كسبوا ) عذاب ما ولوا عليه وجمعوا فى الدنيا من المال ( والذين ظلموا ) أشركوا ( من هؤلاء ) من كفار مكة ( سيصيبهم سيآت ما كسبوا ) أى عقوبات ما عملوا من شر

لهم ولكل ظالم أن جعل عاما أو أريد أهل مكة ل عليهم فكأنه قيل ولو أن لهؤلاء الظالمين ما فى الارض جميعا ومثله معه لافتدوا به حين حكم عليهم بسوء العذاب وأما الآية الاولى فلم تقع مسببة وما هى الاجملة ثانية قبلها فعطفت عليها بالواو نحو قد زيد وقد عمرو وبيان وزنها مسببة انك تقول زيد يؤمن بالله وبما جاء به محمد ثم تقول زيد كافر بالله فاذا سمعته

ويقدر ﴿ حيث حبس
عنهم الرزق ثم يبسط لهم ﴿ في ذلك لآيات لقوم يؤمنون ﴿ بان الحوادث
كلها من الله يبسط او يقبض ﴿ قل يا عبادي الذين اسرفوا على انفسهم ﴿ فرطوا في الجناية عليها
بالاسراف في المعاصي واضافة العبد تخصصه بالمؤمنين على ما هو عرف القرآن ﴿ لا تقنطوا
من رحمة الله ﴿ لا تأسوا من مغفرته اولا تفضله ثانيا

---

ويلهم محزنون ﴿ اي تائبين لازمين جهنم الى الله تعالى ﴿ أولم يعلموا أن الله يبسط الرزق
لمن يشاء ﴿ أي يوسع الرزق لمن يشاء ﴿ ويقدر ﴾ أي يقتر ويضيق على من يشاء ﴿ ان
في ذلك لآيات لقوم يؤمنون ﴿ أي مصدقون ﴿ قوله تعالى ﴿ قل يا عبادي الذين أسرفوا
على أنفسهم لا تقنطوا من رحمة الله ﴿ روى عن ابن عباس رضي الله عنهما في سبب نزول
هذه الآية ان ناسا من أهل الشرك قتلوا فأكثروا وزنوا فأكثروا وانتهكوا الحرمات فأتوا
رسول الله صلى الله عليه وسلم فقالوا يا محمد ان الذي تقول وتدعو اليه لحسن لو تخبرنا
ان لما عملنا كفارة فنزلت والذين لا يدعون مع الله الها آخر الى قوله فأولئك يبدل الله
سيئاتهم حسنات فنزل يبدل شركهم ايمانا وزناهم احصانا ونزلت قل يا عبادي الذين
أسرفوا على أنفسهم لا تقنطوا من رحمة الله أخرجه النسائي وعن ابن عباس أيضا قال
جاء رسول الله صلى الله عليه وسلم الى وحشي يدعوه الى الاسلام فرسل اليه كيف تدعوني
وما دينك وأنت رجل ان من قتل أو أشرك أو زنى يلق أثاما يضاعف له العذاب ونحن
قد أتينا ذلك كله فنزل الله تعالى الا من تاب وآمن وعمل عملا صالحا فقال وحشي هذا
شرط شديد لعلي لا أقدر عليه فهل غير ذلك فنزل الله تعالى ان الله لا يغفر أن يشرك به
ويغفر ما دون ذلك لمن يشاء فقال وحشي أرى بعد في شبهة فلا أدري أيغفر لي أم لا فنزل
يا عبادي الذين أسرفوا على أنفسهم لا تقنطوا من رحمة الله فقال وحشي نعم هذا فجاء
فأسلم فقال يا محمد الذي تدعو اليه لحسن لو تخبرنا هل لما عملنا كفارة فنزلت والذين
لا يدعون مع الله الها آخر الآية فقال وحشي هذا ما أدري أتنجو مما قلت أم لا فنزلت
هذه الآية فقال وحشي الآن حين ذكرت الشرط والوعيد فلعل الله يرحمني فجاء فأسلم
فقال يا محمد هذا الذي يدل أعلى فقال الكبائر والفواحش قال فكنا اذا رأينا
من أصاب شيئا منها قلنا هلك فأنزلت هذه الآية فكففنا عن القول في ذلك وكنا اذا رأينا
من أصاب من أصاب شيئا من ذلك خفنا عليه وان لم يصب منها شيئا رجونا له ﴿ وقوله
أسرفوا على أنفسهم أي تجاوزوا الحد في كل فعل مذموم وقيل هو ارتكاب الكبائر وغيرها
من الفواحش لا تقنطوا من رحمة الله ﴿ أي لا تأسوا من رحمة الله والقنوط من رحمة الله

﴿ ان الله يغفر الذنوب جميعا ﴾ عفوا ولو بعد تعذيب وتقييده بالتوبة خلاف الظاهر ويدل على اطلاقه فيما عدا الشرك قوله ان الله لا يغفر ان يشرك به الآية والتعليل بقوله ﴿ انه هو الغفور الرحيم ﴾ على المبالغة وافادة الحصر والوعد بالرحمة بعد المغفرة وتقديمها يستدعي عموم المغفرة تمامًا في عبادي من الدلالة على الذلة والاختصاص المقتضيين للترحم وتخصيص ضرر الاسراف بانفسهم والنهي عن القنوط مطلقا عن الرحمة فضلا عن المغفرة واطلاقهما وتعليله بان الله يغفر الذنوب ووضع اسم الله موضع الضمير لدلالته على انه المستغني والمنعم على الاطلاق والتأكيد بالجميع وما روى انه عليه الصلاة والسلام قال ما احب ان يكون لي الدنيا وما فيها بها فقال رجل يا رسول الله ومن اشرك فسكت ساعة ثم قال ألا ومن اشرك ثلاث مرات وما روى ان اهل مكة قالوا يزعم محمد ان من عبد الوثن وقتل النفس بغير حق لم يغفر له فكيف ولم نهاجر وقد عبدنا الاوثان وقتلنا النفس فنزلت وقيل في عياش والوليد بن الوليد في جماعة فتنوا فافتتنوا او في الوحشي لا يبقى عمومها وكذا قوله

والامن من مكر الله من الكبائر ﴿ ان الله يغفر الذنوب جميعا انه هو الغفور الرحيم ﴾ فان قلت حمل هذه الآية على ظاهرها يكون اغراء بالمعاصي واطلاقا في الاقدام عليها وذلك لا يمكن قلت المراد منها التنبيه على انه لا يجوز ان يظن العاصي انه لا خلاص له من العذاب فان من اعتقد ذلك فهو قانط من رحمة الله اذ لا أحد من العصاة الا ومتى تاب زال عقابه وصار من أهل المغفرة والرحمة ففي قوله ان الله يغفر الذنوب جميعا أي اذا تاب وصحت التوبة غفرت ذنوبه ومن مات قبل أن يتوب فهو موكول الى مشيئة الله تعالى فان شاء غفر له وعفا عنه وان شاء عذبه بقدر ذنوبه ثم يدخله الجنة بفضله ورحمته فالتوبة واجبة على كل أحد وخوف العقاب مطلوب فلعل الله تعالى يغفر مطلقا ولعله يعذب ثم يعفو بعد ذلك والله اعلم

## فصل في ذكر أحاديث تتعلق بالآية

روى عن ابن مسعود رضي الله عنه انه دخل المسجد فاذا قاص يقص وهو يذكر النار والاغلال فقام على رأسه فقال لم تقنط الناس ثم قرأ قل يا عبادي الذين أسرفوا على أنفسهم لا تقنطوا من رحمة الله ان الله يغفر الذنوب جميعا ﴿ عن أسماء بنت يزيد قالت سمعت رسول الله صلى الله عليه وسلم يقول قل يا عبادي الذين أسرفوا على أنفسهم لا تقنطوا من رحمة الله ان الله يغفر الذنوب جميعا ولا يبالي أخرجه الترمذي وقال حديث حسن غريب ﴿ وفي ﴾ عن أبي سعيد الخدري رضي الله عنه ان النبي صلى الله عليه وسلم قال كان في بني اسرائيل رجل قتل تسعة وتسعين انسانا ثم خرج يسأل هل له توبة فأتى راهبا فسأله فقال هل لي من توبة قال لا فقتله وجعل يسأل فقال له رجل أئت قرية كذا وكذا فادركه الموت فضرب صدره نحوها فاختصمت فيه ملائكة الرحمة وملائكة العذاب فاوحى الله تعالى الى هذه ان تقربي وأوحى الله الى هذه أن تباعدي وقال قيسوا ما بينهما فوجد أقرب الى هذه بشبر فغفر له اخرجه البخاري ومسلم قال بعل علماء

(ان الله يغفر الذنوب جميعا) لمن تاب من الكفر وآمن بالله (الرحيم) لمن مات على التوبة

(ان الله يغفر الذنوب جميعا) لمن تاب عن الشرك وفي قراءة النبي عليه السلام يغفر الذنوب جميعا ولا يبالي ونظير تلك المبالاة ونفي الحرف في قوله ولا يحاف عقباها قيل نزلت في وحشي قاتل حمزة رضي الله عنه وعن رسول الله صلى الله عليه وسلم ما أحب ان لي الدنيا وما فيها بهذه الآية (انه هو الغفور) يستر عظائم الذنوب (الرحيم) يكشف فظائع الكروب

﴿وانيبوا الى ربكم واسلموا له من قبل ان يأتيكم العذاب ثم لا تنصرون﴾ فانها لا تدل على حصول المغفرة لكل احد من غير توبة وسبق تعذيب لتفي عن التوبة والاخلاص في العمل وتنافي الوعيد بالتعذيب ﴿واتبعوا احسن ما انزل اليكم من ربكم﴾ القرآن او المأمور به دون المنهي عنه او العزائم دون الرخص او الناسخ دون المنسوخ ولعله

---

فاتاه فقال له ان رجلا قتل تسعة وتسعين نفسا فهل له من توبة فقال لا فقتله فكمل به مائة ثم سأل عن أعلم أهل الارض فدل على رجل عالم فقال انه قتل مائة نفس فهل له من توبة قال نعم ومن يحول بينه وبين التوبة انطلق الى أرض كذا وكذا فان بها اناسا يعبدون الله تعالى فاعبد الله معهم ولا ترجع الى أرضك فانها أرض سوء فانطلق حتى اذا كان نصف الطريق أتاه الموت فاختصمت فيه ملائكة الرحمة وملائكة العذاب ووحى الله الى هذه ان تقربي والى هذه أن تباعدي وقال قيسوا ما بينهما فأتاهم ملك في صورة آدمي فجعلوه بينهم فقال قيسوا ما بين الارضين فالى أيهما كان أدنى فهو له فقاسوا فوجدوه أدنى الى الارض الذي أراد فقبضته ملائكة الرحمة ﴿ق﴾ عن أبي هريرة رضي الله عنه قال قال رسول الله صلى الله عليه وسلم كان رجل أسرف على نفسه وفي رواية لم يعمل خيرا قط وفي رواية لم يعمل حسنة قط فلما حضره الموت قال لبنيه اذا أنا مت فحرقوني ثم اطحنوني ثم ذروني في الريح فوالله لئن قدر علي ربي ليعذبني عذابا ما عذبه أحدا فلما مات فعل به ذلك فامر الله تعالى الارض فقال اجمعي ما فيك منه ففعلت فاذا هو قائم فقال ما حملك على ما صنعت قال خشيتك يا رب أو قال مخافتك فغفر له بذلك وعنه قال سمعت رسول الله صلى الله عليه وسلم يقول كان في بني اسرائيل رجلان متحابان أحدهما مذنب والآخر في العبادة مجتهد فكان المجتهد لا يزال يرى الآخر على ذنب فيقول له اقصر فوجده يوما على ذنب فقال له اقصر فقال له خلني وربي أبعثت علي رقيبا فقال والله لا يغفر الله لك أو قال لا يدخلك الجنة فقبض الله أرواحهما فاجتمعا عند رب العالمين فقال الرب تبارك وتعالى للمجتهد أكنت علي مدفي يدي قادرا وقال للمذنب اذهب فادخل الجنة برحمتي وقال للآخر اذهبوا به الى النار قال أبو هريرة تكلم والله بكلمة أوبقت دنياه وآخرته أخرجه أبو داود عن أنس قال سمعت رسول الله صلى الله عليه وسلم يقول قال الله عز وجل يا ابن آدم انك ما دعوتني ورجوتني غفرت لك على ما كان منك ولا أبالي يا ابن آدم لو بلغت ذنوبك عنان السماء ثم استغفرتني غفرت لك ولا أبالي يا ابن آدم لو أنك أتيتني بقراب الارض خطايا ثم لقيتني لا تشرك بي شيأ لأتيتك بقرابها مغفرة أخرجه الترمذي قوله عنان السماء العنان السحاب وقيل هو ما عن لك منها وقراب الارض بضم القاف هو بقدر ملأها ﴿قوله عز وجل﴾ ﴿وأنيبوا الى ربكم﴾ أي ارجعوا اليه بالتوبة والطاعة ﴿وأسلموا له﴾ أي أخلصوا له التوحيد ﴿من قبل ان يأتيكم العذاب ثم لا تنصرون﴾ أي لا تمتنعون منه ﴿واتبعوا أحسن ما أنزل اليكم من ربكم﴾ يعني القرآن لانه كله حسن ومعنى الآية على ما قاله الحسن التزموا طاعة الله واجتنبوا معصيته فانه أنزل في القرآن ذكر القبيح

(وأنيبوا الى ربكم) وتوبوا اليه (واسلموا له) وأخلصوا له العمل (من قبل أن يأتيكم العذاب ثم لا تنصرون) ان لم تتوبوا قبل نزول العقاب (واتبعوا أحسن ما أنزل اليكم من ربكم) مثل قوله الذين يستمعون القول فيتبعون أحسنه وقوله

(وأنيبوا الى ربكم) أقبلوا الى ربكم بالتوبة من الكفر (وأسلموا له) آمنوا بالله وأطيعوا الله (من قبل أن يأتيكم العذاب ثم لا تنصرون) لا تمنعون من عذاب الله نزلت هذه الآية في أبي حشى وأخيه ثم قال (واتبعوا أحسن ما أنزل اليكم من ربكم)

(من قبل أن يأتيكم العذاب بغته وأنتم لاتشعرون) أى يفجؤكم وأنتم غافلون كأنكم لاتخشون شيأ أفرطتم غفلتكم (أن تقول) لئلا تقول (نفس) انما ذكرت لان المراد ببعض الانفس وهى نفس الكافر ويجوز ان يراد نفس متميزة من الانفس اما بالحاج فى الكفر شديد أو بعذاب عظيم ويجوز ان يراد التكثير (ياحسرتا) الالف بدل من ياء المتكلم وقرئ ياحسرتى على الاصل ويا حسرتاى على الجمع بين العوض والمعوض منه (على مافرطت) قصرت وما مصدرية مثلها فى بما رحبت (فى جنب الله) أمر الله أو فى طاعة الله أو فى ذاته وفى حرف عبدالله فى ذكر الله والجنب الجانب يقال أنا فى جنب فلان وجانبه وناحيته وفلان وفلان ابنا الجانب والجنب ﴿ ٣٢٧ ﴾ ثم قالوا فرط فى جنبه وفى ﴿ سورة الزمر ﴾ جانبه يريدون فى حقه وهذا من باب الكناية لانك اذا أثبت الامر فى مكان الرجل وحيزه فقد أثبته فيه ومنه الحديث من الشرك الخفى ان يصلى الرجل لمكان الرجل أى لاجله وقال الزجاج معناه فرطت فى طريق الله وهو توحيده والاقرار بنبوة محمد صلى الله عليه وسلم (وان كنت لمن الساخرين) المستهزئين قال قتادة لم يكفه ان ضيع طاعة الله حتى سخر من أهلها وبحل وان كنت النصب على الحال كأنه قال فرطت وأنا ساخر أى فرطت فى حال سخريتى (أو تقول لو أن الله هدانى) أى أعطانى الهداية (لكنت من المتقين) من الذين يتقون الشرك قال الشيخ الامام أبو منصور رحمه الله تعالى هذا الكافر أعرف بهداية الله من

ماهو انجى واسلم كالانابة والمواظبة على الطاعة ﴿ من قبل ان يأتيكم العذاب بغتة وانتم لاتشعرون ﴾ بمجيئه فتتدار كون ﴿ ان تقول نفس ﴾ كراهة ان تقول وتنكير نفس للتقليل لان القائل بعض الانفس او للتكثير كقول الاعشى

ورب بقيع لوهتفت بجوه ٭ اتانى كريم ينفض الرأس مغضبا

﴿ ياحسرتا ﴾ وقرئ باليا على الاصل ﴿ على مافرطت ﴾ قصرت ﴿ فى جنب الله ﴾ فى جانبه اى فى حقه وهو طاعته قال سابق البربرى

اما تتقين الله فى جنب وامق ٭ له كبد حرى عليك تقطع

وهو كناية فيها مبالغة كقوله

ان السماحة والمروءة والندى ٭ فى قبة ضربت على ابن الحشرج

وقيل فى ذاته على تقدير مضاف كالطاعة وقيل فى قربه من قوله والصاحب بالجنب وقرئ فى ذكر الله ﴿ وان كنت لمن الساخرين ﴾ المستهزئين باهله ومحل ان كنت نصب على الحال كأنه قال فرطت وانا ساخر ﴿ أو تقول لو ان الله هدانى ﴾ بالارشاد الى الحق ﴿ لكنت من المتقين ﴾ الشرك والمعاصى

ليجتنب، وذكر الادون لئلا يرغب فيه وذكر الحسن لتؤثره وتأخذ به وقيل الاحسن اتباع الناسخ وترك العمل بالمنسوخ ﴿ من قبل أن يأتيكم العذاب بغتة وأنتم لاتشعرون ﴾ يعنى غافلين عنه ﴿ أن تقول نفس ﴾ أى لئلا تقول وقيل معناه بادروا واحذروا ان تقول وقيل خوف أن تصيروا الى حال ان تقول نفس ﴿ ياحسرتا ﴾ أى ياندمى وياخزنى والحسرة الاغتمام والحزن على مافات ﴿ على مافرطت فى جنب الله ﴾ أى على ماقصرت فى طاعة الله وقيل فى أمر الله وقيل فى حق الله وقيل على ماضيعت فى ذات الله وقيل معناه على ماقصرت فى الجانب الذى يؤدى الى رضا الله تعالى ﴿ وان كنت لمن الساخرين ﴾ أى المستهزئين بدين الله وبكتابه وبرسوله وبالمؤمنين قيل لم يكفه ان ضيع طاعة الله حتى سخر باهلها ﴿ أو تقول لو أن الله هدانى ﴾ أى أرشدنى الى دينه وطاعته ﴿ لكنت من المتقين ﴾ أى الشرك

يعنى القرآن أحلوا حلاله وحرموا حرامه واعملوا بمحكمه وآمنوا بمتشابهه (من قبل أن يأتيكم العذاب بغتة) فجأة (وأنتم لاتشعرون) لانتأملون نزوله (أن تقول نفس) لكى لاتقول نفس (ياحسرتا على ما فرطت فى جنب الله) تركت من طاعة الله (وان كنت لمن الساخرين) وقد كنت من المستهزئين بالكتاب والرسول (أو تقول) لكى لاتقول (لو أن الله هدانى) بين لى الايمان (لكنت من المتقين) من الموحدين

المعتزلة وكذا أولئك الكفرة الذين قالوا لآبائهم لو هدانا الله لهديناكم يقولون لو وفقنا الله للهداية وأعطانا الهدى لدعوناكم اليه ولكن علم انا نختار الضلالة والغواية فخذلنا ولم يوفقنا والمعتزلة يقولون بل هداهم وأعطاهم التوفيق لكنهم لم يهتدوا واحتمال ان عند الله لطفا من أعطى ذلك اهتدى وهو التوفيق والعصمة ومن لم يعطه ضل وغوى وكان استحقاب العذاب وتضييع الحق بعدما مكن من تحصيله لذلك (أو تقول حين ترى العذاب لو أن لى كرة) رجعة الى الدنيا (فأكون من المحسنين) من الموحدين (بلى قد جاءتك آياتى فكذبت بها واستكبرت وكنت من الكافرين) بلى رد من الله عليه فانه تقول بل قد جاءتك آياتى وبينت لك الهداية من الغواية وسبيل الحق من الباطل ومكنتك من اختيار الهداية على الغواية واختيار الحق ﴿ الجزء الرابع والعشرون ﴾ على الباطل ﴿ ٣٢٨ ﴾ ولكن تركت ذلك وضيعته واستكبرت عن قبوله وآثرت الضلالة على الهدى واشتغلت بضد ما امرت به فاتاك التضييع من قبلك فلا عذر لك ولى جواب لنفى تقديرى لان المعنى لو أن الله هدانى ما هديت وانما لم يقدرن الجواب به لانه لابد من حكاية قول النفس على ترتيبها ثم الجواب من بينها عما اقتضى الجواب (ويوم القيمة ترى الذين كذبوا على الله) وصفوه بما لا يجوز عليه من اضافة الشريك والولد اليه ونفى الصفات عنه (وجوههم) مبتدأ (مسودة) خبر والجملة فى محل النصب على الحال ان كان ترى من رؤية البصر وان كان من رؤية القلب فمفعولان (أليس فى جهنم مثوى) منزل (للمتكبرين) هو اشارة الى قوله واستكبرت (وينجى الله) وينجى روح (الذين اتقوا) من الشرك (بمفازتهم) بالاجور يقال كذا مفازة لطيع وصقر يمر اذا منه وتسمية المفازة ( لا يمسهم )

﴿ أو تقول حين ترى العذاب ﴾ أى عيانا ﴿ لو أن لى كرة ﴾ أى رجعة الى الدنيا ﴿ فأكون من المحسنين ﴾ أى الموحدين ثم أجاب الله تعالى هذا التأويل بان الاعذار زائلة والتعلل باطل وهو قوله تعالى ﴿ بلى قد جاءتك آياتى ﴾ يعنى القرآن ﴿ فكذبت بها ﴾ أى قلت ليست من الله ﴿ واستكبرت ﴾ أى تكبرت عن الايمان بها ﴿ وكنت من الكافرين ويوم القيمة ترى الذين كذبوا على الله ﴾ أى زعموا ان لله ولدا وشريكا وقيل هم الذين يقولون الاشياء الينا ان شئنا فعلنا وان شئنا لم نفعل ﴿ وجوههم مسودة ﴾ قيل هو سواد يخالف لسائر انواع السواد ﴿ أليس فى جهنم مثوى للمتكبرين ﴾ أى عن الايمان ﴿ قوله تعالى ﴿ وينجى الله الذين اتقوا ﴾ أى الشرك ﴿ بمفازتهم ﴾ أى الطرق التى تؤديهم الى الفوز والنجاة وقرئ بمفازاتهم أى نجيهم فوزهم بالاعمال الحسنة من النار

(وتقول) ولكى لا تقول (حين ترى العذاب لو أن لى كرة) رجعة الى دار الدنيا (فأكون من المحسنين) من الموحدين فيقول الله لهم (بلى قد جاءتك آياتى) كتابى ورسولى (فكذبت بها) بالكتاب والرسول (واستكبرت) عن الايمان (وكنت من الكافرين) مع الكافرين على دينهم (ويوم القيمة ترى الذين كذبوا على الله) فى عزير وعيسى والملائكة حين قالوا الملائكة بنات الله وعزير وعيسى ولد الله (وجوههم مسودة) وأعينهم مزرقة (أليس فى جهنم مثوى للمتكبرين) منزل للكافرين (وينجى الله الذين اتقوا) آمنوا وأطاعوا ربهم (بمفازتهم) بايمانهم واحسانهم

لايسمهم السوء ) النار ( ولاهم يحزنون ) كانه قيل وما مفازتهم فقيل لايمسهم السوء أي ينجيهم من السوء واخرن
نهم أي لايمس أبدانهم أذى ولاقلوبهم خزي أو بسبب منجاتهم من قوله تعالى فأنجيناه منه ، مفازة من الفلاب أي منجاة
نه لان النجاة من أعظم الفلاح وسبب منجاتهم العمل الصالح ولهذا فسر ابن عباس ( عليه عليهما المفازة بأعمال
حسنة ويجوز بسبب فلاحهم سقر ٣٢٩ ﴿ لان العمل ﴾ سيرة الناس ( ) السبح سبب الفلاح وهو
يحول الجنة ويجوز أن
ي العمل الصالح في نفسه
مفازة لانه سببها ولاخل
لايسمهم على التفسير الاول
لانه كالتأكيد وعلى الثاني
التصب على الحال على الثاني
بمفازتهم كوفي غير حفص
(الله خالق كل شئ) رد على
المعتزلة والثنوية (وهو على
كل شئ وكيل) حافظ (له
مقاليد السموات والارض)
أي هو مالك أمرهما
وحافظهما وهو من باب
الكناية لان حافظ الخزائن
ومدبر أمرها هو الذي
يملك مقاليدها وهو قولهم
فلان يملك مقاليد الملك وهي
المفاتيح واحدها اقليد
وقيل الواحد لها من
لفظها أقلاد أعجمية أصلها
كلدا (والذين كفروا
بآيات الله أولئك هم
الخاسرون) كفروا بتوله
وهو الذي لهم ما في
ولئك هم الخاسرون

---

مفضلة من الفوز وتفسيرها بالنجاة لخصوصها بأهم اقسامه وبالسعادة والعمل الصالح
اطلاق لها على السبب وقرأ الكوفيون غير حفص بالجمع تطبيقا له بالمضاف اليه والباء
فيها للسببية صلة لينجي او لقوله ﴿ لايمسهم السوء ولاهم يحزنون ﴾ وهو حال
او استئناف لبيان المفازة ﴿ الله خالق كل شئ ﴾ من خير وشر وايمان وكفر ﴿ وهو على
كل شئ وكيل ﴾ يتولى التصرف فيه ﴿ له مقاليد السموات والارض ﴾ لا مالك امرها
ولا يتمكن من التصرف فيها غيره وهو كناية عن قدرته وحفظه لها وفيها من يدل لالة
على الاختصاص لان الخزائن لايدخلها ولا يتصرف فيها الا من بيده مفاتيحها وهو جمع
مقليد او مقلاد من قلدته اذا ألزمته وقيل جمع اقليد معرب اكليد على الشذوذ كذا ذكر
عن عثمان رضي الله عنه انه سأل النبي صلى الله عليه وسلم عن المقاليد فقال تفسيرها لا اله الا الله
والله اكبر وسبحان الله وبحمده واستغفر الله ولا حول ولا قوة الا بالله هو الاول والآخر
والظاهر والباطن بيده الخير يحيي ويميت وهو على كل شئ قدير والمعنى على هذا ان لله
هذه الكلمات يوحد بها ويمجد وهي مفاتيح خير السموات والارض من تكلم بها
اصابه ﴿ والذين كفروا بآيات الله اولئك هم الخاسرون ﴾ متصل بقوله وينجي الله
الذين اتقوا وما بينهما اعتراض للدلالة على انه معين على العباد مطلع على افعالهم
مجاز عليها وتغيير النظم للاشعار بان العمدة في فلاح المؤمنين فضل الله وفي هلاك
الكافرين بان خسروا انفسهم وللتصريح بأوعد والتعريض بالوعيد قضية للكرم او بما يليه والمراد
بآيات الله دلائل قدرته واستبداده بأمر السموات والارض او كلمات توحيده وتمجيده

---

﴿ لايمسهم السوء ﴾ أي لايمسهم المكروه ﴿ ولاهم يحزنون الله خالق كل شئ ﴾ أي مما
هو كائن أو يكون في الدنيا والآخرة ﴿ وهو على كل شئ وكيل ﴾ أي ان الاشياء كلها موكولة
اليه فهو القائم بحفظها ﴿ له مقاليد السموات والارض ﴾ أي مفاتيح خزائن السموات
والارض واحدها مقلاد مثل مفتاح وقيل اقليد على غير قياس قيل هو فارسي معرب قال الراجز
لما وذها الديك بصوت تغريد * ولم يعالج غلقها باقليد
والمعنى ان الله تعالى مالك أمرها وحافظها وهو من باب الكناية لان حافظ الخزائن
ومدبر أمرها هو الذي يملك مقاليدها وقيل مقاليد السموات خزائن الرحمة والرزق
والمطر ومقاليد الارض النبات ﴿ والذين كفروا بآيات الله ﴾ أي جحدوا بآياته الظاهرة
الباهرة ﴿ أولئك هم الخاسرون ﴾ قوله عز وجل

---

واعتراض بما سلف لتقرير كون الله خالقا لكل شئ ( ) ( ) ( ) فهو مختص بما هو فائض عليه
عليها أو بما يليه على ان كل شئ من السموات والارض داخل تحت مشيئته بخلاف من يكفر
كون

(لايمسهم السوء) لايمسهم الشدة والعذاب ( ولاهم يحزنون ) لا يحزن غيرهم (الله خالق
وكيل ) على توت كل شئ كفيل وقيل على كل شئ من أحوالهم شهيد وكيل ( له مقاليد
المطر والارض النبات ( والذين كفروا بآيات الله ) بحمد صلى الله عليه وسلم والقرآن ( و
هم الخاسرون ) في الآخرة

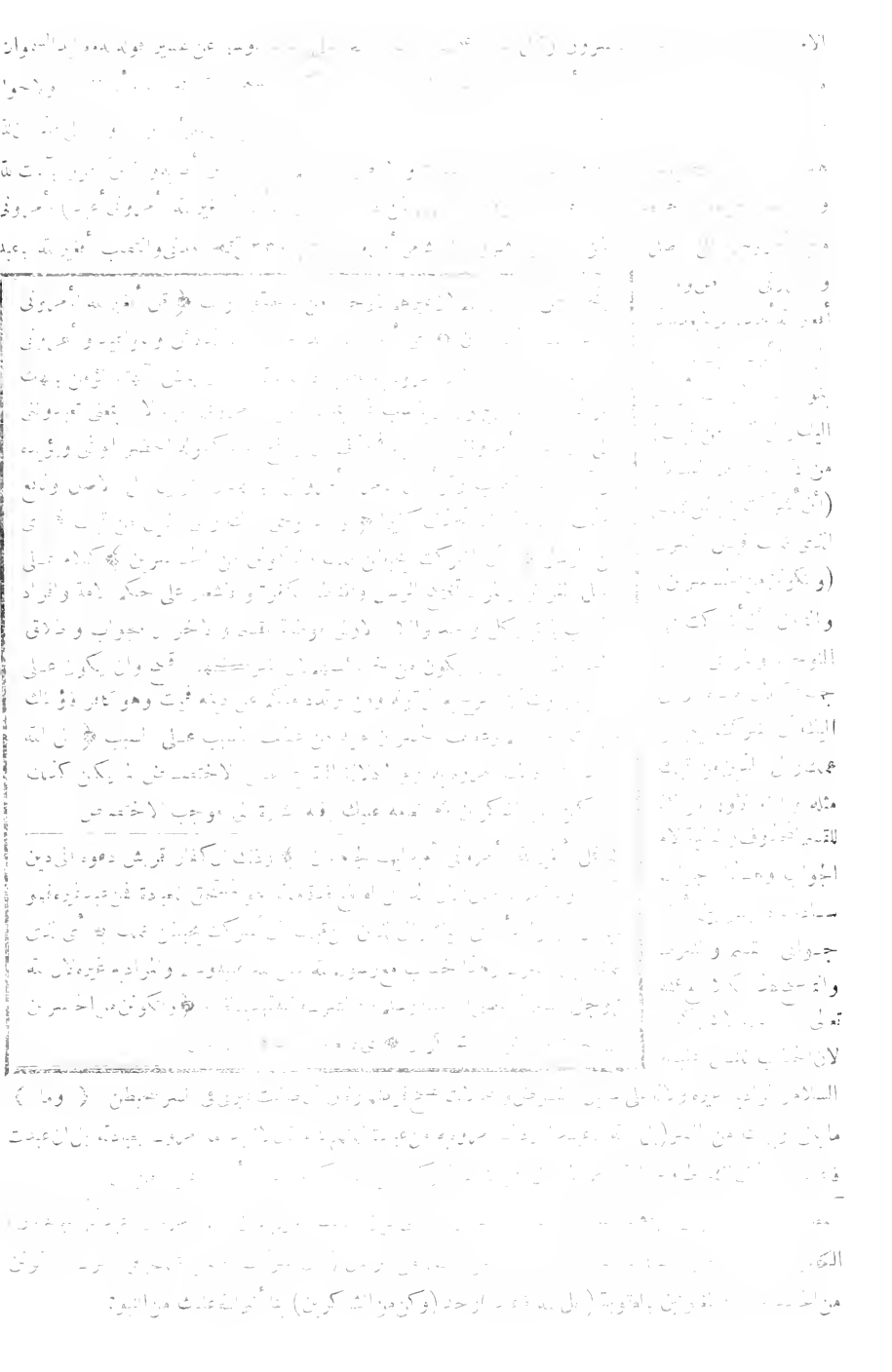

جهات سبحانه لآدم (وما قدروا الله حق قدره) وما عظموه حق عظمته
اذا عرفه الانسان حق معرفته وقدره في نفسه حق تقديره عظمه حق تعظيمه
وجلاله شه على طريقة التخييل قال (والارض جميعا قبضته يوم القيامة والسموات
أخذته كما هو لبسته وتجوزه تصويرعظمته والتوقيف على كنه جلاله لا يزيد من
حقيقة أو جهة مجاز والمراد بالارض حـ ٣٣١ ـه الارضون السبع [سورة ص

﴿ وما قدروا الله حق قدره ﴾ ما عظموه عظمته في نفسه حق تعظيمه حيث جعلوه
شريكا ووصفوه بما لا يليق به وقرئ بالتشديد ﴿ والارض جميعا قبضته يوم
والسموات مطويات بيمينه على عظمتها وبين قدرته وعظمة شأنه
التي تتحير فيها الاوهام بالاضافة الى قدرته وجلاله على ان التخريب العظيم حق
عليه على طريقة التمثيل والتخييل من غير اعتبار القبضة واليمين حقيقة ولا مجازا
كقولهم غلبت ملك الملوك والقبضة المرة من القبض اما تبعض القبضة وهي المقدار
المقبوض بالكف تسمية بالمصدر او تقدير مضاف كذات قبضة وقرئ قبضته بالنصب على
الظرف تشبيها للوقت بالمكان وتشديد الارض لتأنيثها او ارادة بها الارض
السبع او جميع اجزائها البدنية والمكانية وقرئ مطويات على الحال والسموات
معطوفة على الارض منظومة في حكمها ﴿ سبحانه وتعالى عما يشركون ﴾ مما يصفونه
اعلى من هذه قدرته وعظمته عن اشراكهم او ما يضاف اليه من الاشراك

﴿ وما قدروا الله حق قدره ﴾ كما ينبغي ما عظموه حق عظمته حين أشركوا به غيره
عظمته ﴿ قل ﴾ للارض جميعا ﴿ قبضته يوم القيامة والسموات مطويات بيمينه
يشركون ﴾ [قال ابن عباس رضي الله عنهما قال رسول الله صلى الله
عليه وسلم يقول الله تعالى أنا الله ذو بكة خلقت الرحم وشققت لها اسما من
والانهار على أسبع وسخرت الشمس والقمر وسبحت ملائكتي ومن حولها
وسلم وقال رسول الله صلى الله عليه وسلم ما السموات السبع والارضون السبع
أصبعه ثم هن وقد الرسول صلى الله عليه وسلم
واتصديقه قوله تعالى وما قدروا الله حق قدره الآية
قال قال رسول الله صلى الله عليه وسلم يجيء الجبار بالسموات يوم
يده التي ثم يقول أنا الملك أين الجبارون أين المتكبرون ثم
ثم يقول أنا الملك أين
ثم يطوي
والمطويات من الطي الذي هو ضد النشر
وقيل قبضته ما كان للاملاك
عما يشركون) أما
والكتاب والاسلام (وما قدروا الله حق قدره)
خلق يطلب منا القرض وهو غني
مطويات بيمينه) قدرته

(ونفخ في الصور فصعق) مات (من في السموات ومن في الارض الا من شاء الله) أي جبريل وميكائيل واسرافيل وملك الموت وقيل هم حملة العرش ورضوان والحور العين وملك الزبانية (ثم نفخ فيه أخرى) هي النفخة الثانية (فاذا هم قيام ينظرون) يبعثون أحياء (وأشرقت الارض بنور ربها) بضوء نور ربها



﴿ ونفخ في الصور ﴾ يعني المرة الاولى ﴿ فصعق من في السموات ومن في الارض ﴾ خروا ميتا او غشي عليهم ﴿ الا من شاء الله ﴾ قيل جبريل وميكائيل واسرافيل فانهم يموتون بعد وقيل حملة العرش ﴿ ثم نفخ فيه أخرى ﴾ نفخة اخرى وهي تدل على ان المراد بالاولى وقع في الصور نفختان كما صرح به في مواضع واخرى يحتمل الرفع والنصب ﴿ وإذا هم قيام ﴾ قائمون من قبورهم او متوقفون وقرئ بالنصب على ان الخبر ﴿ ينظرون ﴾ وهو حال من ضميره والمعنى يقلبون بصارهم في الجوانب كمبهوتين او ينظرون ما يفعل بهم ﴿ وأشرقت الارض بنور ربها ﴾ بما اقام فيها من العدل سماه نورا لانه يزين البقاع ويظهر الحقوق كما سمى الظلم ظلمة وفي الحديث

﴿ ونفخ في الصور ﴾ يعني المرة الاولى ﴿ فصعق من في السموات ومن في الارض ﴾ خروا ميتا او غشي عليهم ﴿ الا من شاء الله ﴾ قيل جبريل وميكائيل واسرافيل فانهم يموتون بعد وقيل حملة العرش ﴿ ثم نفخ فيه أخرى ﴾ نفخة اخرى وهي تدل على ان المراد بالاولى وقع في الصور نفختان كما صرح به في مواضع واخرى يحتمل الرفع والنصب ﴿ وإذا هم قيام ﴾ قائمون من قبورهم او متوقفون وقرئ بالنصب على ان الخبر ﴿ ينظرون ﴾ وهو حال من ضميره والمعنى يقلبون بصارهم في الجوانب كمبهوتين او ينظرون ما يفعل بهم ﴿ وأشرقت الارض بنور ربها ﴾ بما اقام فيها من العدل سماه نورا لانه يزين البقاع ويظهر الحقوق كما سمى الظلم ظلمة وفي الحديث

أضعه ثلاثا حتى نظرت الى المنبر تحرك من أسفل شئ منه حتى اني لأقول أساقط هو برسول الله صلى الله عليه وسلم لفظ مسلم ولبخاري ان الله يقبض يوم القيامة الارضين وتكون السموات بيمينه ويقول أنا الملك (ش) عن أبي هريرة رضي الله عنه قال سمعت رسول الله صلى الله عليه وسلم يقول تقبض الله الارض ويطوي السماء بيمينه ثم يقول أنا الملك أين ملوك الارض قال أبو سلمة بن عبد الرحمن الحطبي ليس فيه تصريف الى الله عز وجل من صفة اليدين شمال لان الشمال محل النقص والضعف وقد روى كلتا يديه يمين وليس عندنا معنى اليد الجارحة فالذي هي صفة حملها التوقف فنحن نطلقها على ما جاءت ولا نكيفها وننتهي الى حيث انتهى بنا الكتاب والاخبار المأثورة الصحيحة وهذا مذهب أهل السنة والجماعة وقال سفيان بن عيينة كل موصوف الله به نفسه في كتابه فتفسيره التلاوة والسكوت عليه ﴿ قوله عز وجل ﴾ ﴿ ونفخ في الصور فصعق من في السموات ومن في الارض ﴾ أي ماتوا قال قتادة وهي النفخة الاولى ﴿ الا من شاء الله ﴾ تقدم في سورة النمل تفسير هذا الاستثناء وقال الحسن الا من شاء الله يعني الله وحده ﴿ ثم نفخ فيه ﴾ أي في الصور ﴿ أخرى ﴾ مرة أخرى وهي النفخة الثانية ﴿ وإذا هم قيام ﴾ أي من قبورهم ﴿ ينظرون ﴾ أي ينتظرون أمر الله فيهم (ق) عن أبي هريرة رضي الله تعالى عنه قال قال رسول الله صلى الله عليه وسلم بين النفختين أربعون قالوا أربعون يوما قال أبو هريرة أبيت قالوا أربعون شهرا قال أبو هريرة أبيت قالوا أربعون سنة قال أبيت ثم ينزل الله عز وجل من السماء ماء فينبتون كما ينبت البقل وليس من الانسان شئ الا يبلى الا عظما واحدا وهو عجب الذنب ومنه يركب الخلق يوم القيامة ﴿ قوله تعالى ﴾ ﴿ وأشرقت الارض بنور ربها ﴾ وذلك حين تجلى الرب تبارك وتعالى لفصل القضاء بين خلقه

به من (ونفخ في الصور) وهي نفخة الموت (فصعق) مات (من في السموات ومن في الارض الا من شاء الله) قيل هم جبريل وميكائيل واسرافيل وملك الموت فانهم لا يموتون في النفخة الاولى ولكن يموتون بعد ذلك (ثم نفخ فيه أخرى) وهي نفخة البعث وبينهما أربعون سنة تمطر السماء كمني الرجل (فاذا هم قيام) من قبورهم (ينظرون) ما يقال لهم (وأشرقت الارض) اضاءت الارض (بنور ربها) بضوء نور ربها

وناقة الله (ووضع الكتاب) أى صحائف الاعمال ولكنها اكتفى باسم الجنس أو المراد اللوح المحفوظ (وجئ بالنبيين) ليسألهم ربهم عن تبليغ الرسالة وما أجابهم قومهم (والشهداء) الحفظة وقيل هم الابرار فى كل زمان يشهدون على أهل ذلك الزمان (وقضى بينهم) بين العباد (بالحق) بالعدل (وهم لا يظلمون) ختم الآية بنفى الظلم كما افتتحها باثبات العدل (ووفيت كل نفس ما عملت) أى جزاءه (وهو اعلم



بما يفعلون) من غير كتاب ولا شاهد وقيل هذه الآية تفسير قوله وهم لا يظلمون أى ووفيت كل نفس ما عملت من خير وشر لا يراد فى شر ولا ينقص من خير (وسيق الذين كفروا الى جهنم) سوقا عنيفا كما يفعل بالاسارى والخارجين على السلطان اذا سيقوا الى الحبس او القتل (زمرا) حالا أى أفواجا متفرقة بعضها فى أثر بعض (حتى اذا جاؤها فتحت) بالتخفيف فيهما كوفى (أبوابها) وهى سبعة (وقال لهم خزنتها) أى حفظة جهنم وهم الملائكة الموكلون بتعذيب أهلها (ألم يأتكم رسل منكم) من بنى آدم (يتلون عليكم آيات ربكم وينذرونكم لقاء يومكم هذا) أى وقته هذا وهو وقت

---

الظلم ظلمات يوم القيامة ولذلك اضاف اسمه الى الارض او بنور خلق فيها بلا توسط اجسام مضيئة ولذلك اضافها الى نفسه ﴿ ووضع الكتاب ﴾ الحساب والجزاء من وضع اصحاب كتاب الحاسبة بين يديه او صحائف الاعمال فى ايدى العمال واكتفى باسم الجنس عن الجمع وقيل اللوح المحفوظ لقابل به الصحائف ﴿ وجئ بالنبيين والشهداء ﴾ الذين يشهدون للامم وعليهم من الملائكة والمؤمنين وقيل المستشهدون ﴿ وقضى بينهم ﴾ بين العباد ﴿ بالحق وهم لا يظلمون ﴾ بنقص ثواب او زيادة عقاب على ماجرى به الوعد ﴿ ووفيت كل نفس ما عملت ﴾ جزاءه ﴿ وهو اعلم بما يفعلون ﴾ فلا يفوته شئ من افعالهم ثم فصل التوفية وقال ﴿ وسيق الذين كفروا الى جهنم زمرا ﴾ افواجا متفرقة بعضها فى اثر بعض على تفاوت اقدامهم فى الضلالة والشرارة والزمر وهى جمع زمرة واشتقاقها من الزمر وهو الصوت اذ الجماعة لا تخلو عنه او من قولهم شاة زمرة قليلة الشعر ورجل زمر قليل المروءة وهى جمع القليل ﴿ حتى اذا جاؤها فتحت ابوابها ﴾ ليدخلوها وحتى هى التى تحكى بعدها الجملة وقرأ الكوفيون فتحت بتخفيف التاء ﴿ وقال لهم خزنتها ﴾ تقريعا وتوبيخا ﴿ ألم يأتكم رسل منكم ﴾ من جنسكم ﴿ يتلون عليكم آيات ربكم وينذرونكم لقاء يومكم هذا ﴾

---

فلا يضارون فى نوره ﴿ لا يضارون فى الشمس فى اليوم الصحو وقيل بعدل ربها وأراد بالارض عرصات القيامة ﴿ ووضع الكتاب ﴾ أى كتاب الاعمال وقيل اللوح المحفوظ لان فيه أعمال جميع الخلق من المبدأ الى المنتهى ﴿ وجئ بالنبيين ﴾ يعنى ليكونوا شهداء على أممهم ﴿ والشهداء ﴾ قال ابن عباس يعنى الذين يشهدون للرسل بتبليغ الرسالة وهم أمة محمد صلى الله عليه وسلم وقيل يعنى الحفظة ﴿ وقضى بينهم بالحق ﴾ أى بالعدل ﴿ وهم لا يظلمون ﴾ أى لا يزاد فى سيآتهم ولا ينقص من حسناتهم ﴿ ووفيت كل نفس ما عملت ﴾ أى ثواب ما عملت ﴿ وهو أعلم بما يفعلون ﴾ يعنى انه سبحانه وتعالى عالم بافعالهم لا يحتاج الى كاتب ولا الى شاهد ﴿ قوله تعالى ﴿ وسيق الذين كفروا الى جهنم ﴾ يعنى سوقا عنيفا ﴿ زمرا ﴾ أفواجا بعضهم على أثر بعض كل أمة على حدة وقيل جماعات متفرقة واحدتها زمرة ﴿ حتى اذا جاؤها فتحت أبوابها ﴾ يعنى السبعة وكانت قبل ذلك مغلقة ﴿ وقال لهم خزنتها ﴾ يعنى توبيخا وتقريعا ﴿ ألم يأتكم رسل منكم ﴾ أى من أنفسكم ومن جنسكم ﴿ يتلون عليكم آيات ربكم وينذرونكم لقاء يومكم هذا

---

المرسلين وتقال وجئ بالنبيين والمرسلين والشهداء شهداء المرسلين على قومهم (وقضى بينهم) بين النبيين (بالحق) بالعدل (وهم لا يظلمون) لا ينقص من حسناتهم ولا يزاد على سيئاتهم (ووفيت) وفرت (كل نفس) برة وفاجرة (ما عملت) من خير أو شر (وهو أعلم بما يفعلون) من الخير والشر (وسيق الذين كفروا الى جهنم زمرا) [illegible] (حتى اذا جاؤها) يعنى النار (فتحت أبوابها) طرقها لهم ولم تكن قبل ذلك مفتوحة (وقال لهم خزنتها) يعنى الزبانية (ألم يأتكم) يا معشر الكفار (رسل منكم) آدميون مثلكم (يتلون) يقرؤن (عليكم آيات ربكم) بالامر والنهى (وينذرونكم) يخوفونكم (لقاء) عذاب (يومكم هذا)

وقال لهم خزنتها سلام عليكم طبتم ودخولها خالدين) دخلوها فشرف دخولها كل واحد على كلاه دالا عليه وقال دو



لهم قبل مجيئها استئنافا وقرأ الكوفيون فتحت بالتخفيف ﴿ وقال لهم خزنتها سلام عليكم ﴿ لا يعتريكم ما تكرهونه ﴿ طبتم ﴿ طهرتم من دنس المعاصي ﴿ فادخلوه خالدين ﴿ مقدرين الخلود والقاء الدلالة على ان طيبهم سبب لدخولهم وخلودهم وهو لا يمنع دخول الجنة بدونه لاغير ﴿ وقالوا الحمد لله الذي صدقنا وعده ﴿ بالبعث والنشور ﴿ وأورثنا الأرض ﴿ يريدون المكان الذي استقروا فيه على الاستعارة ويريد بتوريثه تمليكهم اياه من أهل النار وتمكينهم من التصرف فيها تمكين الوارث فيما يرثه ﴿ نتبوأ من الجنة حيث نشاء ﴿ اي يتبوأ كل منا في اي مقام اراده من جنته الواسعة مع ان في الجنة مقامات معنوية لا يتمالع واردوهما ﴿ فنعم اجر العاملين ﴾ الجنة ﴿ وترى الملائكة حافين ﴿ محدقين ﴿ من حول العرش ﴾ اي حوله ومن بديعة اولا بناء الخفوف

---

الجواب هو قوله وقال لهم خزنتها سلام عليكم بغير واو ، الثالث تقديره فادخلوها خالدين دخولها فخذف دخولها لدلالة الكلام عليه ﴿ وقال لهم خزنتها سلام عليكم ﴾ أي أبشروا بالسلامة من كل الآفات ﴿ طبتم ﴾ قال ابن عباس يعني طاب لكم المقام وقيل اذا فتحوا النار حبسوا على قنطرة بين الجنة والنار فيقتص بعضهم من بعض حتى اذا هذبوا وطيبوا ادخلوا الجنة فيقول لهم رضوان وأصحابه سلام عليكم طبتم ﴿ فادخلوها خالدين ﴾ وقال علي بن أبي طالب رضي الله عنه اذا سيقوا الى الجنة ذات اليمين الى نهر يقال له الحيوان فيغتسلون فيه فيذهب عنهم كل قذى وأذى ويمرون عليه كأنهم عرائس مزفوفون الى أزواجهم فيشربون من أحدهما فيخرج ما في بطونهم من طيب ويشربون من الآخر فلا تتغير أبشارهم بعده أبدا ثم يؤتون بثياب الجنة فيلبسون ثم يمرون على أبواب الجنة يقولون سلام عليكم طبتم ﴿ فادخلوها خالدين ﴾ وقالوا الحمد لله الذي صدقنا وعده ﴾ اي بالجنة ﴿ وأورثنا الأرض ﴾ أرض الجنة نتصرف فيها كما نشاء تشبيها بحال أوارث يتصرف في ميراثه وهو نوع آخر ﴿ نتبوأ ﴾ أي ننزل ﴿ من الجنة ﴾ في أي الجنة ﴿ حيث نشاء ﴾ من ذلك فنعم قولهم حيث نشاء وهل يتبوأ أحدهم مكان غيره وقد يكون لكل واحد منهم جنة لا تربو سعة وحسنا وزيادة على الحاجة فيتبوأ من جنته حيث يشاء ولا يحتاج الى غيره وقيل أرض محمد صلى الله عليه وسلم يدخلون الجنة حيث شاءوا فيزورون ربهم حيث شاءوا لأنه معهم في فضل من الله عز وجل ﴿ فنعم أجر العاملين ﴾ أي ثواب المطيعين في الدنيا الجنة في العقبى ﴿ وترى الملائكة حافين من حول العرش ﴾ أي محدقين محيطين بالله وبحوله

---

(و ...)

(... حيث نشاء) تشتهي (فنعم أجر العاملين) ثواب العاملين لله في الدنيا الجنة في العقبى ﴿ وترى الملائكة حافين (من حول العر

﴿ سلون حمد ربهم ﴾ فيسبحون بحمد ربهم بالتلحين بدلة وعظمة لا أعلم و يعلمه الا هو على ما هو أهله وكما مدح به نفسه ﴿ وقضى بينهم ﴾ أى بين الخلق بأدخل بعضهم النار وبعضهم الجنة أو بين الملائكة بأن قسم بين منازلهم على حسب تفاضلهم ﴿ وقيل الحمد لله رب العالمين ﴾ أى على ما قضى بينهم بالحق و قالوا هم المؤمنون من المقضى بينهم أو الملائكة وعلى ذكرهم لتعيينهم و تفضيلهم عن النبى صلى الله عليه وسلم من قرأ سورة الزمر لم يقطع الله رجاءه يوم القيمة وأعطاه الله ثواب الخائفين وعنه عليه السلام انه كان يقرأ كل ليلة بنى اسرائيل والزمر

﴿ سورة المؤمن مكية وآيها ثمانون وخمس آيات ﴾

﴿ يسجون بحمد ربهم ﴾ وقيل هذا التسبيح بعد الاستماع بدلالة التكليب يزول فى ذلك اليوم ﴿ وقضى بينهم بالحق ﴾ بين أهل الجنة وأهل النار عن ﴿ وقيل الحمد لله رب العالمين ﴾ أى يقول أهل الجنة شكرا حين دخولها وتم وعده الله لهم وقيل ابتداء من الله تعالى ذكر خلق بحمده فى قوله الحمد لله الحمد لله الذى خلق السموات و لارض وختم بالحمد فى آخر الامر وهو استقرار الفريقين فى منازلهم فيه فتبين بذلك على تحميده فى بدايته كل مخلوق فتبارك الله تعالى أعز مراده و سرا كتابه

﴿ تفسير سورة حم المؤمن وتسمى سورة غافر وهى مكية ﴾

﴿ قيل غير آيتين وهما قوله تعالى الذين يجادلون فى آيات ﴾

﴿ الله والتى بعدها وهى خمس وثمانون آية والف ومائة ﴾

﴿ وتسع وتسعون كلمة وأربعة آلاف وتسعمائة وستون ﴾

﴿ حرف عن عبد الله بن مسعود رضى الله تعالى عنه قال ان مثل ﴾

﴿ صاحب القرآن كمثل رجل انطلق يرتاد لاهله منزلا فمر ﴾

﴿ بأثر غيث فبينما هو يسير فيه ويتعجب منه اذ هبط على ﴾

﴿ روضات دمثات فقال عجبت من الغيث الاول فهذا ﴾

﴿ أعجب منه وأعجب فقيل له ان مثل الغيث الاول مثل علم ﴾

﴿ القرآن وان مثل هذه الروضات الدمثات مثل آل حم ﴾

﴿ فى القرآن وعن ابن عباس قال لكل شئ لباب ولباب ﴾

﴿ القرآن الحواميم وقال بن مسعود ذا وقعت فى آل حم ﴾

﴿ وقعت فى روضات الجنة أتأنق فيهن وقد سمعت ﴾

﴿ ابن ابراهيم كن آل حم تعجبن عرائس ﴾

---

يسجون بحمد ربهم) أى يسبحون (وقضى بينهم) بين النبيين والامم (بالحق) بالعدل (وقيل الحمد لله رب العالمين) فرغ عن حساب قولوا (الحمد لله) الشكر لله والمنة لله (رب العالمين) سبحانه و تعالى على ما

آيها الثمان وثمانون آية وكلها ألف ومائة وتسع وتسعون وحروفها أربعة آلاف وتسعمائة وستون ﴿ بسم ﴾

﴿بسم الله الرحمن الرحيم﴾ ﴿ حم ﴾ وما بعده بالامالة حمزة وعلي وخلف ويحيى وحماد وبين الفتح والكسر مدني وغيرهم بالتفخيم وعن ابن عباس انه اسم الله الاعظم ﴿ تنزيل الكتاب ﴾ أي هذا تنزيل الكتاب ﴿ من الله العزيز ﴾ أي المنيع بسلطانه عن أن يقول عليه متقول ﴿ العليم ﴾ بمن صدق به وكذب فهو تهديد للمشركين وبشارة للمؤمنين ﴿ غافر الذنب ﴾ ساتر ذنب المؤمنين ﴿ وقابل التوب ﴾ قابل توبة التائبين ﴿ شديد العقاب ﴾ على المخالفين ﴿ ذي الطول ﴾ ذي الفضل على الموسرين أو ذي الغنى عن الكل وعن ابن عباس غافر الذنب وقابل التوب لمن قال لا اله الا الله شديد العقاب لمن لا يقول لا اله الا الله والتوب والثوب والاوب أخوات في معنى الرجوع والطول الغنى والفضل ، فان قلت كيف اختلفت هذه الصفات تعريفا وتنكيرا والموصوف معرفة قلت أما غافر الذنب وقابل التوب فمعرفتان لانه ﴿ سورة المؤمن ﴾ لما ورد بهما حديث الفعلين

كما كون في تقدير الانفصال فتكون اضافتهما غير حقيقية وانما أريد ثبوت ذلك ودوامه وأما شديد العقاب فهو في تقدير شديد عقابه فتكون نكرة فقيل هو بدل وقيل لما وجدت هذه النكرة بين هذه المعارف آذنت بأن كلها أبدال غير أوصاف وادخل الواو في وقابل التوب لتكتنفه وهي افادة الجمع للموصوفات بين رحمتين بين أن يقبل توبته فيكتبه له طاعة من الطاعات وان يجعلها محاة للذنوب كان لم يذنب كأنه قال جامع المغفرة والقبول وروى ان عمر رضي الله عنه وقد رحل الى أس شديد من أهل الشام فقال له تابع وهذا

## بسم الله الرحمن الرحيم

﴿ حم ﴾ امالها ابن عامر وحمزة والكسائي وابو بكر صريحا ونافع برواية ورش وابو عمرو بين بين وقرئ بفتح الميم على التحريك لالتقاء الساكنين والنصب باضمار اقرأ ومنع صرفه للتعريف والتأنيث او لانها على زنة اعجمي كقابيل وهابيل ﴿ تنزيل الكتاب من الله العزيز العليم ﴾ لعل تخصيص الوصفين لما في القرآن من الاعجاز والحكم الدال على القدرة الكاملة والحكمة البالغة ﴿ غافر الذنب وقابل التوب شديد العقاب ذي الطول ﴾ صفات اخر لتحقيق مافيه من الترغيب والترهيب والحث على ماهو المقصود منه والاضافة فيها حقيقية على انه لم يرد بها زمان مخصوص واريد بشديد العقاب مشدده او الشديد عقابه فحذف اللام للازدواج وامن الالباس او ابدال وجعله وحده بدلا مشوش للنظم وتوسيط الواو بين الاولين لافادة الجمع

## بسم الله الرحمن الرحيم

* قوله عز وجل ﴿ حم ﴾ قال ابن عباس رضي الله عنهما حم اسم الله الاعظم وعنه قال الروحم ون حروف اسمه الرحمن مقطعة وقيل حم اسم للسورة وقيل الحاء افتتاح أسمائه حليم وحميد وحي وحكيم وحنان والميم افتتاح أسمائه ملك ومجيد ومنان وقيل حم معناه حم بضم الحاء أي قضى ما هو كائن ﴿ تنزيل الكتاب من الله العزيز ﴾ أي الغالب القادر وقيل الذي لا مثل له ﴿ العليم ﴾ أي بكل المعلومات ﴿ غافر الذنب ﴾ أي ساتر الذنب ﴿ وقابل التوب ﴾ اي التوبة قال ابن عباس غافر الذنب لمن قال لا اله الا الله وقابل التوب ممن قال لا اله الا الله ﴿ شديد العقاب ﴾ لمن لا يقول لا اله الا الله ﴿ ذي الطول ﴾ أي السعة والغنى وقيل ذي الفضل والنعم

الشراب فقال عمر لكاتبه اكتب من عمر ( قا و خا ٤٣ مس ) الى فلان سلام عليك وأنا أحمد اليك الله الذي لا اله الا هو بسم الله الرحمن الرحيم حم الى قوله المصير وختم الكتاب وقال لرسوله لا تدفعه اليه حتى تجده صاحي ثم أمر من عنده بالدعاء له بالتوبة فلما أتته الصحيفة جعل يقرؤها ويقول قد وعدني الله أن يغفر لي وحذرني عقابه فلم يبرح يرددها حتى بكى ثم نزع فحسن النزوع وحسنت توبته فلما بلغ عمر أمره قال هكذا فاصنعوا اذا رأيتم أخاكم زل زلة [illegible] وعوا الله أن تجعلوا عليه لا تكونوا أعوانا للشياطين

﴿ بسم الله الرحمن الرحيم ﴾ وباسناده عن ابن عباس [illegible] ﴿ حم ﴾ [illegible] أقسم به ( تنزيل الكتاب ) ان هذا القرآن تنزيل ( من الله العزيز العليم ) لمن يحده عذابه [illegible] ﴿ غافر الذنب ﴾ لمن آمن به ويمن لا يؤمن به ( وقابل التوب ) لمن تاب من الشرك ( شديد العقاب ) لمن مات على الشرك ( ذي الطول ) ذي المن والفضل والغنى يعني ذا المن والفضل على من آمن به وذا الغنى على من لا يؤمن به

بين عمر الكتاب وقبول التوبة وغير وصفين ذريعا يتوهم الاتحاد او غير موقع التوبين لان الغفر هو الستر فيكون الباب واحدا وذلك لمن يأتي ذنبا من التائب من تذنب لكن لا ذنب له والتوب مصدر بمعنى التوبة وقيل جمع والطول المفضل يترك العقاب المستحق وفي توحيد صفة المذنب معصورة بصفات الرحمة دليل رجحانها ﴿ لا اله الا هو ﴾ فيجب لاقبال الكل على عبادته ﴿ اليه المصير ﴾ فيجزي المطيع والعاصي ﴿ مايجادل في آيات الله الا الذين كفروا ﴾ لما حقق امر التنزيل سجل بالكفر على مجادلين فيه بالطعن وادحاض الحق بقوله وجادلوا بالباطل ليدحضوا به الحق وما جدال فيه حل عقده واستنباط حقائقه وقمع تشبث اهل الزيغ به وقطع مطاعنهم فيه فمن اعظم الطاعات ولذلك قال عليه الصلاة والسلام ان جدالا في القرآن كفر بالتنكير مع انه ليس جدالا فيه على الحقيقة ﴿ فلا يغررك تقلبهم في البلاد ﴾ فلا يغررك امهالهم واقبالهم في دنياهم وتقلبهم في بلاد الشام واليمن بالتجارات المربحة فانهم مأخوذون عما قريب بكفرهم اخذ من قبلهم كما قال ﴿ كذبت قبلهم قوم نوح والاحزاب من بعدهم ﴾ والذين تحزبوا على الرسل وناصبوهم كعاد وثمود ﴿ وهمت كل امة ﴾ من هؤلاء ﴿ برسولهم ﴾ وقرئ برسولها ﴿ ليأخذوه ﴾ ليتمكنوا من اصابته بما ارادوا من تعذيب

---

وأصل الطول الانعام الذي تطول مدته على صاحبه ﴿ لا اله الا هو ﴾ أي هو الموصوف بصفات اوحدانية التي لا يوصف بها غيره ﴿ اليه المصير ﴾ أي مصير العباد اليه في الآخرة * قوله تعالى ﴿ مايجادل ﴾ أي ما يخاصم ويحاجج ﴿ في آيات الله ﴾ أي في دفع آيات الله بالتكذيب والانكار ﴿ الا الذين كفروا ﴾ قال أبو العالية آيتان ما اشدهما على الذين يجادلون في القرآن قوله تعالى ما يجادل في آيات الله الا الذين كفروا وقوله ان الذين اختلفوا في الكتاب لفي شقاق بعيد * وعن أبي هريرة رضي الله تعالى عنه عن النبي صلى الله عليه وسلم قال ان جدالا في القرآن كفر أخرجه أبو داود وقال المراء في القرآن كفر وعن عمرو بن شعيب عن أبيه عن جده قال سمع رسول الله صلى الله عليه وسلم قوما يتمارون فقال انما هلك من كان قبلكم بهذا ضربوا كتاب الله عز وجل بعضه ببعض وانما نزل الكتاب يصدق بعضه بعضا فلا تكذبوا بعضه ببعض فما علمتم منه فقولوه وما جهلتم منه فكلوه الى عالمه ( م ) عن عبد الله بن عمرو بن العاص قال هجرت الى رسول الله صلى الله عليه وسلم يوما فسمع أصوات رجلين اختلفا في آية فخرج رسول الله صلى الله عليه وسلم يعرف في وجهه الغضب فقال انما هلك من كان قبلكم باختلافهم في الكتاب ﴿ فلا يغررك تقلبهم ﴾ أي تصرفهم ﴿ في البلاد ﴾ بالتجارات وسلامتهم فيها مع كفرهم فان عاقبة أمرهم العذاب ﴿ كذبت قبلهم قوم نوح والاحزاب من بعدهم ﴾ أي الكفار الذين تحزبوا على أنبيائهم بالتكذيب من عاد وثمود ﴿ وهمت كل أمة برسولهم ليأخذوه ﴾ قال ابن عباس لقتلوه

---

(لا اله) يفعل ذلك (الا هو اليه المصير) معترف من آمن به (ما يجادل في آيات الله) ما يكذب بجحد عليه السلام القرآن (الا الذين كفروا) بالله أهل مكة (فلا يغررك تقلبهم في البلاد) فلا تغتر يا محمد بذهابهم وتجيئهم في أسفارهم للتجارة فنهبهم ليسوا على شيء (كذبت قبلهم قوم نوح) قوم نوح (والاحزاب) من بعد قوم نوح (وهمت كل أمة) من هذه الامم التي هي قوم نوح والاحزاب (برسولهم ليأخذوه) ليقتلوه منه

(من بعدهم) من بعد قوم نوح كذبوا الرسل كما كذبت قومك (وهمت كل أمة برسولهم ليأخذوه) أراد (ويهلكوه)

فيقتلوه والاخيذ الاسير ( وجادلوا بالباطل ) بالكفر ( ليدحضوا به الحق ) ليبطلوا به الايمان (فاخذتهم) مطهرمكي وحفص يعني انهم قصدوا أخذه فجعلت جزاءهم على ارادة أخذ الرسل ان أخذتهم فما تتهم ( فكيف كان عقاب ) وبالياء يعقوب أي فانكم تمرون على بلادهم ﴿ ٣٣٩ ﴾ فتعاينون أثر ﴿ سورة المؤمن ﴾ ذلك وهذا تقرير فيه معنى التعجيب وكذلك حقت كلمة ربك على الذين كفروا) كلمات ربك مدنى وشامى ( انهم أصحاب النار ) في محل الرفع بدل من كلمة ربك أي مثل ذلك الوجوب وجب على الكفرة كونهم من أصحاب النار ومعناه كما وجب اهلاكهم في الدنيا بالعذاب المستأصل كذلك وجب اهلاكهم بعذاب النار في الآخرة أو في محل النصب بحذف لام التعليل وايصال الفعل والذين كفروا قريش ومعناه كما وجب اهلاك أوائك الامم كذلك وجب اهلاك هؤلاء لان علة واحدة تجمعهم انهم من اصحاب النار ويلزم الوقف على النار لانه لو وصل لصار ( الذين يحملون العرش

وقتل من الاخذ بمعنى الاسر ﴿ وجادلوا بالباطل ﴾ بما لا حقيقة له ﴿ ليدحضوا به الحق ﴾ ليزيلوه به ﴿ فاخذتهم ﴾ بالاهلاك جزاءلهم ﴿ فكيف كان عقاب ﴾ فانكم تمرون على ديارهم وترون أثره وهو تقرير فيه تعجيب ﴿ وكذلك حقت كلمة ربك ﴾ وعيده او قضاؤه بالعذاب ﴿ على الذين كفروا ﴾ لكفرهم ﴿ انهم اصحاب النار ﴾ بدل من كلمة ربك بدل الكل او الاشتمال على ارادة اللفظ او المعنى ﴿ الذين يحملون العرش

ويهلكوه وقيل ليأسروه ﴿ وجادلوا ﴾ أي خاصموا ﴿ بالباطل ليدحضوا ﴾ أي ليبطلوا ﴿ به الحق ﴾ الذي جاءت به الرسل ﴿ فاخذتهم فكيف كان عقاب ﴾ أي أنزلت بهم من الهلاك ما هموا هم بانزاله بالرسل وقيل معناه فكيف كان عقابي اياهم أليس كان مهلكا مستأصلا ﴿ وكذلك حقت ﴾ أي وجبت ﴿ كلمة ربك ﴾ أي كما وجبت كلمة العذاب على الامم المكذبة حقت ﴿ على الذين كفروا ﴾ أي من قومك ﴿ انهم ﴾ أي بانهم ﴿ أصحاب النار ﴾ ﴿ قوله عز وجل ﴿ الذين يحملون العرش ﴾ قيل حملة العرش اليوم أربعة فاذا كان يوم القيامة أردفهم الله تعالى باربعة أخر كما قال تعالى ويحمل عرش ربك فوقهم يومئذ ثمانية وهم أشرف الملائكة وأفضلهم لقربهم من الله عز وجل وهم على صورة الاوعال وجاء في الحديث ان لكل ملك منهم وجه رجل ووجه أسد ووجه ثور ووجه نسر ولكل واحد منهم أربعة أجنحة جناحان منها على وجهه مخافة أن ينظر الى العرش فيحرق وجناحان يهفوا بهما في الهواء ليس لهم كلام غير التسبيح والتحميد مابين اخلافهم الى ركبهم كما بين سماء الى سماء وقال ابن عباس حملة العرش مابين كعب أحدهم الى أسفل قدميه مسيرة خمسمائة عام ويروى ان أقدامهم في تخوم الارضين والارضون والسموات الى حجزهم تسبيحهم سبحان ذي العزة والجبروت سبحان ذي الملك والملكوت سبحان الحي الذي لا يموت سبوح قدوس رب الملائكة والروح وقيل ان أرجلهم في الارض السفلى ورؤسهم خرقت العرش وهم خشوع لا يرفعون طرفهم وهم أشد خوفا من أهل السماء السابعة وأهل السماء السابعة أشد خوفا من الق تليها والتي تليها أشد خوفا من التي تليها وروى جابر عن النبي صلى الله عليه وسلم قال أذن لي ان أحدث عن ملك من ملائكة الله عز وجل من حملة العرش أن مابين شحمة أذنه الى عاتقه مسيرة سبعمائة عام أخرجه أبو داود وأما صفة العرش فقيل انه جوهرة خضراء وهو من أعظم المخلوقات خلقا وروى جعفر بن محمد عن أبيه عن جده انه قال ان مابين القائمة من قوائم العرش والقائمة الثانية كخفقان الطير المسرع ثلاثين ألف عام ويكسى العرش كل يوم ألف لون من النور لا يستطيع أن ينظر اليه خلق من خلق الله تعالى والاشياء كلها في العرش كحلقة في فلاة وقال مجاهد بين السماء السابعة وبين العرش سبعون

كل قوم قال رسولهم (وجادلوا بالباطل ) خاصموا الرسل بالشرك (ليدحضوا به الحق) ليبطلوا بالشرك الحق ما جاءت به الرسل (فاخذتهم) عاقبتهم عند التكذيب ( فكيف كان عقاب ) انظر يا محمد كيف كان عقوبتي عليهم عند التكذيب (وكذلك) هكذا (حقت) وجبت ( كلمة ربك) بالعذاب (على الذين كفروا) بالرسل ( أنهم أصحاب النار) أهل النار في الآخرة ( الذين يحملون العرش ) عرش الرحمن وهو السرير وهم عشرة أجزاء من الملائكة

ومن حوله ) معنى حافين العرش والحافون حوله وهم الكروبيون سادة الملائكة صفة لاصحاب النار وفسد ظاهر وروى عرش رجليه في الارض السفلى ورؤسهم قد خرقت العرش وهم خشوع لا يرفعون طرفهم وفي الحديث ان الله تعالى وكل بجميع الملائكة الجزء الرابع والعشرون ﴿ أن قلدوا ﴾ ٣٤٠ ﴿ وبروحوا بالسلام على

ومن حوله ﴾ الكروبيون على طبقات الملائكة واولهم وجودا وحملة اياه وحفيفهم حوله مجاز عن حفظهم وتدبيرهم له اوكناية عن قربهم من ذي العرش ومكانهم عنده وتوسطهم في نفاذ امره ﴿ يسبحون بحمد ربهم ﴾ ينكرون الله بجميع الثناء من صفات الجلال والاكرام وجعل التسبيح اصلا والحمد حالا لان الحمد مقتضى حالهم دون التسبيح ﴿ ويؤمنون به ﴾ اخبرعنهم بالايمان اظهارا لفضله وتعظيما لاهله ومستق الآية لذلك كاصرح به بقوله ﴿ ويستغفرون للذين آمنوا ﴾ واشعر بان حملة العرش

الف حجب حجب نور وحجب ظلمة وحجب نور وحجاب ظلمة وقيل ان العرش قبلة لاهل السماء كما ان الكعبة قبلة لاهل الارض ﴿ قوله ﴾ ومن حوله ﴿ يعني الطائفين به وهم الكروبيون وهم سادات الملائكة قال وهب بن منبه ان حول العرش سبعين الف صف من الملائكة صف خلف صف يطوفون بالعرش يقبل هؤلاء ويدبر هؤلاء وهذا استقبال بعضهم بعضا هل هؤلاء وكبر هؤلاء ومن ورائهم سبعون الف صف قيام أيديهم الى أعناقهم قد وضعوها على عواتقهم فاسمعوا تكبير أولئك وتهليلهم رفعوا أصواتهم فقالوا سبحانك وبحمدك ما أعظمك وأجلك أنت الله لا اله غيرك أنت الاكبر والخلق كلهم اليك راجعون ومن وراء هؤلاء وهؤلاء مائة الف صف من الملائكة قد وضعوا اليمنى على اليسرى ليس منهم أحد لا يسبح بتحميد لا يسبحه الآخر ما بين جناحي أحدهم مسير ثمانمائة عام وما بين شحمة أذنه الى عاتقه أربعمائة عام واحتجب الله عز وجل من الملائكة الذين حول العرش بسبعين حجابا من نار وسبعين حجابا من ظلمة وسبعين حجابا من نور وسبعين حجابا من بياض وسبعين حجابا من ياقوت أحمر وسبعين حجابا من زبرجد أخضر وسبعين حجابا من ثلج وسبعين حجابا من برد وسبعين حجابا من ردوما لا يعلمه الا الله عز وجل ﴿ قوله تعالى ﴾ يسبحون بحمد ربهم ﴿ أي ينزهون الله تعالى عما لا يليق بجلاله والتحميد هو الاعتراف بانه هو المنعم على الاطلاق ﴿ ويؤمنون به ﴾ أي يصدقون بانه واحد لا شريك له ولا مثل له ولا نظير له فان قلت قدم قوله يسبحون بحمد ربهم على قوله ويؤمنون به ولا يكون التسبيح الا بعد الايمان فما وجه قوله ويؤمنون به قلت وجه التنبيه على شرف الايمان وفضله والترغيب فيه ولما كان الله عز وجل محتجبا عنهم بحجب جلاله وجماله وكماله ومعهم بالايمان به قال شهر بن حوشب جلة العرش ثمانية أربعة منهم يقولون سبحانك اللهم وبحمدك لك الحمد على حلمك بعد علمك وأربعة منهم يقولون سبحانك اللهم وبحمدك لك الحمد على عفوك بعد قدرتك قال وتمام يرون ذنوب بني آدم ﴿ ويستغفرون للذين آمنوا ﴾ أي يسألون الله تعالى المغفرة لهم قيل هذا الاستغفار من الملائكة مقابل اقوالهم

حملة العرش تفضيلا لهم على سائر الملائكة وقيل حول العرش سبعون ألف صف من الملائكة يطوفون به مهللين مكبرين ومن وراءهم سبعون ألف صف من الملائكة قيام قد وضعوا أيديهم على عواتقهم يهللون ويكبرون ومن وراءهم مائة ألف صف قد وضعوا الايمان على الشمائل ما منهم أحد لا وهو يسبح بما لا يسبح به الآخر ( يسجدون ) خبر المبتدأ وهو الذين يحملون العرش أي مع حمله ذا البدن يتمثل لان تسبيحهم بالحملة ( ويؤمنون به ) وفائدته مع علمنا بان حملة العرش ومن حوله من الملائكة الذين يسجدون بحمده يؤمنون ظهار شرف الايمان وفضله والترغيب فيه كما وصف الانبياء في غير موضع بالصلاح لذلك وكما عقب أعمال الخير بقوله ثم كان من الذين آمنوا فبان بذلك فضل الايمان وقد روعي التناسب في قوله ويؤمنون به ( ويستغفرون للذين آمنوا ) فانه قيل ويؤمنون به ويستغفرون من في مثل حالهم وفيه دليل على ( أن جعل ) ان الاشتراك في الايمان يجب أن يكون ادعى شيء الى النصيحة والشفقة وان تباعدت الاجناس والاماكن

الحملة ( ومن حوله ) من الملائكة ( يسجدون بحمد ربهم ) بأمر ربهم ( ويؤمنون به ) وهم يؤمنون بالله ( ويستغفرون ) يدعون ( للذين آمنوا ) بمحمد عليه السلام والقرآن ويقولون

(ربنا) أي يقولون ربنا وهذا المحذوف حال (وسعت كل شئ رحمة وعلما) والرحمة والعلم هما اللذات وسعا كل شئ في المعنى اذ الاصل وسع كل شئ رحمتك وعلمك ولكن نزل الكلام عن أصله بان أسند الفعل الى صاحب الرحمة والعلم وأخر جا منصوبين على التمييز مبالغة في وصفه بالرحمة والعلم (فاغفر ﴿ للذين تابوا ﴾ أي الذين علمت منهم التوبة

وسكان الفرش في معرفته سواء ردا على المجسمة واستغفارهم شفاعتهم وحملهم على التوبة والهامهم ما يوجب المغفرة وفيه تنبيه على ان المشاركة في الايمان توجب النصح والشفقة وان تخالفت الاجناس لانه اقوى المناسبات كما قال تعالى انما المؤمنون اخوة ﴿ ربنا ﴾ اي يقولون ربنا وهو بيان ليستغفرون او حال ﴿ وسعت كل شئ رحمة وعلما ﴾ اي وسعت رحمته وعلمه فازيل عن اصله الاغراق في وصفه بالرحمة والعلم والمبالغة في عمومهما وتقديم الرحمة لانها المقصودة بالذات ههنا ﴿ فاغفر للذين تابوا واتبعوا سبيلك ﴾ للذين علمت منهم التوبة واتباع سبيل الحق ﴿ وقهم عذاب الجحيم ﴾ واحفظهم عنه وهو تصريح بعد اشعار للتأكيد والدلالة على شدة العذاب ﴿ ربنا وادخلهم جنات عدن التي وعدتهم ﴾ اياها ﴿ ومن صلح من آبائهم وازواجهم وذرياتهم ﴾ عطف على هم الاول اي ادخلهم معهم هؤلاء ليتم سرورهم او الثاني لبيان عموم الوعد وقرئ جنة عدن وصلح بالضم وذريتهم بالتوحيد ﴿ انك انت العزيز ﴾ الذي لا يمتنع عليه مقدور ﴿ الحكيم ﴾ الذي لا يفعل الا ما تقتضيه حكمته ومن ذلك الوفاء بالوعد ﴿ وقهم السيآت ﴾ العقوبات او جزاء السيآت وهو تعميم بعد تخصيص او مخصوص بمن صلح او المعاصي في الدنيا لقوله ﴿ ومن تق السيآت يومئذ فقد رحمته ﴾ أي ومن تقها في الدنيا فقد رحمته في الآخرة كأنهم طلبوا السبب بعد ما سألوا المسبب ﴿ وذلك هو الفوز العظيم ﴾ يعني الرحمة والوقاية

أن يجعل فيها من يفسد فيها ويسفك الدماء فلما صدر هذا منهم أو لاتداركوه بالاستغفار لهم ثانيا وهو كالتنبيه لغيرهم فيجب على كل من تكلم في أحد شئ يكرهه ان يستغفر له ﴿ ربنا ﴾ أي ويقولون ربنا ﴿ وسعت كل شئ رحمة وعلما ﴾ أي وسعت رحمتك وعلمك كل شئ وفيه تنبيه على تقديم الثناء على الله تعالى بما هو أهله قبل المطلوب بالدعاء فلما قدموا الثناء على الله عز وجل قالوا ﴿ فاغفر للذين تابوا واتبعوا سبيلك ﴾ أي دينك ﴿ وقهم عذاب الجحيم ﴾ قال مطرف أنصح عباد الله للمؤمنين الملائكة وأغش الخلق للمؤمنين هم الشياطين ﴿ ربنا وأدخلهم جنات عدن التي وعدتهم ومن صلح من آبائهم وأزواجهم وذرياتهم انك أنت العزيز الحكيم ﴾ قيل اذا دخل المؤمن الجنة قال أين أبي وأين أمي وأين ولدي وأين زوجتي فيقال انهم لم يعملوا عملك فيقول انى كنت أعمل لي ولهم فيقال أدخلوهم الجنة فاذا اجتمع باهله في الجنة كان أكمل لسروره ولذته ﴿ وقهم السيآت ﴾ أي عقوبات السيآت بان تصونهم عن الاعمال الفاسدة التي توجب العقاب ﴿ ومن تق السيآت يومئذ ﴾ أي من تقه في الدنيا ﴿ فقد رحمته ﴾ أي في القيامة ﴿ وذلك هو الفوز العظيم ﴾ أي النعيم الذي لا ينقطع في جوار مليك لا تصل العقول

لتناسب ذكر الرحمة والعلم (واتبعوا سبيلك) أي طريق الهدى الذي دعوت اليه (وقهم عذاب الجحيم ربنا وأدخلهم جنات عدن التي وعدتهم ومن صلح من آبائهم) من في موضع نصب عطف على هم في وأدخلهم أو في وعدتهم ووعدت من صلح من آبائهم والمعنى وعدتهم (وأزواجهم وذرياتهم انك أنت العزيز الحكيم) أي الملك الذي لا يغلب وأنت مع ملكك وعزتك لا تفعل شيأ خاليا عن الحكمة وموجب حكمتك ان تفي بوعدك (وقهم السيآت) أي جزاء السيآت وهو عذاب النار (ومن تق السيآت يومئذ فقد رحمته وذلك) أي رفع العذاب (هو الفوز العظيم)

(ربنا) يا ربنا (وسعت كل شئ رحمة) ملأت كل شئ نعمة (وعلما) عالم أنت بكل شئ (فاغفر للذين تابوا) من الشرك (واتبعوا سبيلك) دينك الاسلام (وقهم عذاب الجحيم) ادفع عنهم عذاب النار (ربنا) يا ربنا (وادخلهم جنات عدن) معدن الانبياء والصالحين (التي وعدتهم) في الكتاب (ومن صلح) من وحد أيضا (من آبائهم وأزواجهم وذرياتهم انك أنت العزيز) في ملكك وسلطانك (الحكيم) في أمرك وقضائك (وقهم السيآت) ادفع عنهم عذاب يوم القيامة (ومن تق السيآت) ومن دفعت عنه العذاب (يومئذ) يوم القيامة (فقد رحمته) غفرت له وعصمته وعظمته (وذلك) الغفران والدفع (هو الفوز العظيم) النجاة الوافرة فازوا بالجنة ونجوا

ان الذين كفروا ينادون ) أي يوم القيمة اذا دخلوا النار ومقتوا أنفسهم فيناديهم خزنة النار ( لمقت الله أكبر من مقتكم أنفسكم ) أي لمقت الله أنفسكم أكبر من مقتكم انفسكم فاستغنى بذكره مرة ولمقت أشد البغض والنصاب ( اذ تدعون الى الايمان ) بالمقت الاول عند الزمخشري والمعنى انه يقال لهم يوم القيامة كان الله يمقت أنفسكم لامارة بالسوء والكفر حين كان الأنبياء يدعونكم الى الايمان فتأبون قبوله وتختارون عليه الكفر أشد مما تمقتونهن اليوم وأنتم في النار اذا وقعتم فيهما بأتباعكم هواهن وقيل معناه لمقت الله اياكم لآن أكبر من مقت بعضكم لبعض كقوله ويوم القيامة يكفر بعضكم ببعض بعين مهملة معناه تدعون تمثيل وقال جامع العلوم وغيره اذ منصوب بفعل مضمر دل عليه لمقت الله أي يمقتهم لله حين دعوا الى الايمان فكفروا ولا يانصب بالمقت الاول لان قوله لمقت الله مبتدأ وهو مصدر وخبره أكبر من مقتكم أنفسكم فلا يعمل في اذ ﴿ الجزء الرابع والعشرون ﴾ تدعون لان ﴿ ٢٤٢ ﴾ المصدر اذا أخبر عنه لم يجز ان يتعلق بشئ يكون في صلته لان الاخبار عنه يؤذن بتمامه وما يتعلق به يؤذن بنقصانه ولا باثنائي لاختلاف الزمانين وهذا لانهم مقتوا أنفسهم في النار وقد دعوا الى الايمان في الدنيا ( فتكفرون ) فتصرون على الكفر ( قالوا ربنا أمتنا اثنتين وأحييتنا اثنتين ) أي اماتتين واحياءتين أو موتتين وحياتين وأراد بالاماتتين خلقهم أمواتا أولا وامانتهم عند انقضاء آجالهم وصح ان يسمى خلقهم أمواتا اماتة كما صح ان يقال سبحان من صغر جسم البعوضة وكبر جسم الفيل وليس ثمة نقل من كبر الى صغر ولا من صغر الى كبر والسبب فيه ان الصغر والكبر جائزان على المصنوع الواحد وذا اختار الصانع ( الثانية ) أحد الجائزين فقد صرف المصنوع عن الجائز الآخر فحصل صرفه عنه كنقله منه والاحياءتين الاحياءة الاولى في الدنيا والاحياءة الثانية للبعث ويدل عليه قوله وكنتم أمواتا فاحياكم ثم يميتكم ثم يحييكم وقيل الموتة الاولى في الدنيا والثانية في القبر بعد الاحياء للسؤال والاحياء الاول احياؤه في القبر بعد موته للسؤال

---

او بجموعهما جزءان الذين كفروا ينادون ﴿ يوم القيامة ويقال لهم ﴿ لمقت الله اكبر من مقتكم انفسكم ﴿ أي لمقت الله اياكم اكبر من مقتكم انفسكم الامارة بالسوء ﴿ اذ تدعون الى الايمان فتكفرون ﴿ ظرف لفعل دل عليه المقت الاول لا له لانه اخبر عنه ولا باثنائي لان مقتهم انفسهم يوم القيامة حين يلقنوا جزاء اعمالهم الخبيثة الآن يأول بنحو « في الصيف ضيعت اللبن » او تعليل للحكم وزمان المقتين واحد ﴿ قالوا ربنا امتنا اثنتين ﴿ اماتتين بان خلقتنا امواتا اولا ثم صيرتنا اموتا عند انقضاء آجالنا فان الاماتة جعل الشئ عادم الحياة ابتداء او تصييرا كتصغير والتكبير ولذلك قيل سبحان من صغر البعوض وكبر الفيل وان خص بالتصيير فاختيار الفاعل احد مقبوليه تصيير وصرف له عن الآخر ﴿ واحييتنا اثنتين ﴿ الاحياءة الاولى واحياءة البعث وقيل الاماتة الاولى عند انخرام الاجل والثانية في القبر بعد الاحياء للسؤال والاحياء آن ما في القبر والمبعث اذ المقصود اعترافهم

---

الى كنه عظمته وجلاله * قوله تعالى ﴿ ان الذين كفروا ينادون ﴿ أي يوم القيامة وهم في النار وقد مقتوا أنفسهم حين عرضت عليهم سيآتهم وعاينوا العذاب فيقال لهم ﴿ لمقت الله ﴿ أي اياكم في الدنيا ﴿ أكبر من مقتكم انفسكم اذ تدعون الى الايمان فتكفرون ﴿ أي اليوم عند حلول العذاب بكم ﴿ قالوا ربنا أمتنا اثنتين وأحييتنا اثنتين ﴿ قال ابن عباس رضي الله عنهما كانوا أمواتا في أصلاب آبائهم فاحياهم الله تعالى في الدنيا ثم أماتهم الموتة التي لا بد منها ثم أحياهم للبعث يوم القيامة فهذه موتتان وحياتان وقيل أميتوا في الدنيا ثم أحيوا في القبر للسؤال ثم أميتوا في قبورهم ثم أحيوا يبعث في الآخرة وذلك انهم عدوا أوقات البلاء والمحنة وهي اربعة الموتة الاولى ثم الحياة في القبر ثم الموتة

---

من النار ( ان الذين كفروا ) بالله وبالكتب والرسل اذا دخلوا النار يقول كل واحد منهم مقتا يا نفسي ( ينادون ) فيناديهم الملائكة ( لمقت الله ) في الدنيا ( أكبر من مقتكم أنفسكم ) اليوم في النار ( اذ تدعون الى الايمان فتكفرون ) فتجحدون ( قالوا ) يعني الكفار في النار ( ربنا ) يا ربنا ( أمتنا اثنتين ) مرتين بقبض أرواحنا مرة بعد ما سألنا منكر ونكير في القبور ( وأحييتنا اثنتين ) مرتين مرة قبل ان نسأل منكر ونكير في القبور ومرة للبعث

والثانى للبعث ( فاعترفنا بذنوبنا ) لما رأوا الامانة والاحياء قد تكررا عليهم علموا أن الله قادر على الاعادة كما هو قادر على الانشاء فاعترفوا بذنوبهم التى اقترفوها من انكار البعث وما تبعه من معاصيهم ( فهل الى خروج ) من النار أى الى نوع من الخروج سريع أو بطئ لتخلص ( من سبيل ) قط أم اليأس واقع دون ذلك فلا خروج ولا سبيل اليه وهذ كلام من غلب عليه اليأس وانما يقولون ذلك تحيرا ولهذا جاء الجواب على حسب ذلك وهو قوله ( ذلكم بانه اذا دعى الله وحده كفرتم وان يشرك به تؤمنوا ) أى ﴿ ٣٤٣ ﴾ ذلكم الذى أنتم فيه ( سورة المؤمن ) وأن لا سبيل لكم الى خروج قط بسبب كفركم بتوحيد الله وانما لكم بالاشراك به (فالحكم لله) حيث حكم عليكم بالعذاب السرمد (العلى) شأنه فلا يرد قضاؤه (الكبير) العظيم سلطانه فلا يحد جزاؤه وقيل كان الحرورية أخذوا قولهم لا حكم الا لله من هذا وقال قتادة لما خرج أهل حروراء قال على رضى الله عنه من هؤلاء قيل المحكمون أى يقولون لا حكم الا لله فقال على رضى الله عنه كلمة حق أريد بها باطل (هو الذى يريكم آياته) من الرعد والبرق والسحاب والصواعق ونحوها (وينزل لكم من السماء) وبالتخفيف مكى وبصرى (رزقا) مطرا لانه سبب الرزق (وما يتذكر

بعد المعاينة بما غفلوا عنه ولم يكترثوا به ولذلك تسبب بقوله ﴿ فاعترفنا بذنوبنا ﴾ فان اقترافهم بها من اغترارهم بالدنيا وانكارهم للبعث ﴿ فهل الى خروج ﴾ نوع خروج من النار ﴿ من سبيل ﴾ طريق فنسلكه وذلك انما يقولونه من فرط قنوطهم تعللا وتحيرا ولذلك اجيبوا بقوله ﴿ ذلكم ﴾ اى الذى انتم فيه ﴿ بانه ﴾ بسبب انه ﴿ اذا دعى الله وحده ﴾ متوحدا او توحد وحده فحذف الفعل واقيم مقامه فى الحالية ﴿ كفرتم ﴾ بالتوحيد ﴿ وان يشرك به تؤمنوا ﴾ بالاشراك ﴿ فالحكم لله ﴾ المستحق للعبادة حيث حكم عليكم بالعذاب السرمد ﴿ العلى الكبير ﴾ من ان يشرك به ويسوى بغيره حيث حكم به على من اشرك وسوى به بعض مخلوقاته فى استحقاق العبادة ﴿ هو الذى يريكم آياته ﴾ الدالة على التوحيد وسائر ما يجب ان يعلم تكميلا لنفوسكم ﴿ وينزل لكم من السماء رزقا ﴾ اسباب رزق كالمطر سماءة لما شأكم ﴿ وما يتذكر ﴾ بالآيات التى هى كالمركوزة فى العقول لظهورها المفقول

---

الثانية فيه ثم الحياة للبعث فاما الحياة الاولى التى هى من الدنيا فلم يعدوها لانها ليست من أقسام البلاء وقيل ذكر حياتين وهى حياة الدنيا وحياة القيامة وموتتين وهى الموتة الاولى فى الدنيا ثم الموتة الثانية فى القبر بعد حياة السؤال ولم يعدوا حياة السؤال لقصر مدتها ﴿ فاعترفنا بذنوبنا ﴾ يعنى انكارهم البعث بعد الموت فلما شاهدوا البعث اعترفوا بذنوبهم ثم سألوا الرجعة بقولهم ﴿ فهل الى خروج ﴾ أى من النار ﴿ من سبيل ﴾ والمعنى فهل الى رجوع الى الدنيا من سبيل لنصلح أعمالنا ونعمل بطاعتك وهذا كلام من غلب عليه اليأس والقنوط من الخروج وانما قالوا ذلك تعللا وتحيرا والمعنى فلا خروج ولا سبيل اليه ولهذا جاء الجواب على حسب ذلك وهو قوله تعالى ﴿ ذلكم بانه اذا دعى الله وحده كفرتم ﴾ معناه فاجيبوا أن لا سبيل الى الخروج وهذا العذاب والخلود فى النار بانكم اذا دعى الله وحده كفرتم يعنى اذا قيل لا اله الا الله أنكرتم ذلك ﴿ وان يشرك به ﴾ أى غيره ﴿ تؤمنوا ﴾ أى تصدقوا ذلك الشرك ﴿ فالحكم لله العلى ﴾ أى الذى لا أعلى منه ﴿ الكبير ﴾ أى الذى لا أكبر منه ﴿ قوله عز وجل ﴾ ﴿ هو الذى يريكم آياته ﴾ أى عجائب مصنوعاته التى تدل على كمال قدرته ﴿ وينزل لكم من السماء رزقا ﴾ يعنى المطر الذى هو سبب الارزاق ﴿ وما يتذكر ﴾ أى يتعظ بهذه الآيات

---

(فهل الى خروج) نرجع فى الدنيا (من سبيل) من حيلة وقوله تعالى (ذلكم) العذاب فى النار والمعنى اذا دعى الله وحده) اذا قيل لكم قولوا لا اله الا الله (كفرتم) جحدتم (وان يشرك به) تؤمنوا (تؤمنوا) تقروا (فالحكم لله) فالقضاء بين العباد لله حكم بالنار لمن كفر به (العلى) أعلى كل شئ (الكبير) أكبر كل شئ (هو الذى يريكم) يا أهل مكة (آياته) علامات و بعدانيته وقدرته وعجائبه من خراب مساكن الذين ظلموا (وينزل لكم من السماء رزقا) مطرا (وما يتذكر)

الا من يتيب) وما يتعظ وما يعتبر بآيات الله الا من يتوب من الشرك ويرجع الى الله فان المعاند لا يتذكر ولا يتعظ ثم قال للمتيبين (فادعوا الله) فاعبدوا (مخلصين له الدين) من الشرك (ولو كره الكافرون) ون غاظ ذلك احدكم من ليس على دينكم (رفيع الدرجات) الجزء الرابع والعشرون ﴿ذو العرش يلقى الروح﴾ ﴿٣٤٤﴾ ثلاثة اخبار لقوله هو من تتمة

عن الاشعاث في التقليد واتباع الهوى ﴿لا من يتيب﴾ يرجع عن الانكار بالاقبال عليها والتفكر فيها فان الجازم بشئ لا ينظر فيما ينافيه ﴿فادعوا الله مخلصين له الدين﴾ من الشرك ﴿ولو كره الكافرون﴾ اخلاصكم وشق عليهم ﴿رفيع الدرجات ذو العرش﴾ خبران آخران للدلالة على علو صمديته من حيث المعقول والمحسوس المدال على تفرده في الالوهية فان من ارتفعت درجات كماله بحيث لا يظهر دونها كمال وكان العرش الذي هو اصل العالم الجسماني في قبضة قدرته لا يصح ان يشرك به وقيل الدرجات مراتب المخلوقات او مصاعد الملائكة الى العرش او السموات او درجات الثواب وقرئ رفيع بالنصب على المدح ﴿يلقى الروح من امره على من يشا من عباده﴾ خبر رابع للدلالة على ان الروحانيات ايضا مسخرات لامره باظهار آثارها وهو الوحي وتمهيد للنبوة بعد تقرير التوحيد والروح الوحي ومن امره بيانه لانه امر بالخير او مبدؤه وامره هو الملك المبلغ ﴿على من يشآء من عباده﴾ يختاره للنبوة وفيه دليل على انها عطية ﴿لينذر﴾ غاية لالقاء والمستكن فيه لله تعالى او لمن او للروح واللام مع المضارع تؤيد الثاني ﴿يوم التلاق﴾ يوم القيامة فان فيه تتلاقى الارواح والاجساد واهل السماء والارض والمعبودون والعباد والاعمال والعمال ﴿وهم بارزون﴾ خارجون من قبورهم او ظاهرون لا يستترهم شئ او ظاهرة نفوسهم لا يحجبهم عن شئ الابدان

﴿لا من يتيب﴾ أي يرجع الى الله تعالى في جميع أموره ﴿فادعوا الله مخلصين له الدين﴾ أي الطاعة والعبادة ﴿ولو كره الكافرون﴾ ﴿قوله تعالى﴿رفيع الدرجات﴾ أي رافع درجات الانبياء والاولياء والعلماء في الجنة وقيل معناه المرتفع أي انه سبحانه وتعالى هو المرتفع بعظمته في صفات جلاله وكماله ووحدانيته المستغني عن كل ما سواه وكل الخلق فقراء اليه ﴿ذو العرش﴾ أي خالقه ومالكه والقادر في تخصيص العرش بالذكر لانه أعظم الاجسام والمقصود بيان كمال التنزيه على كمال القدرة فكل ما كان أعظم كانت دلالته على كمال القدرة أقوى ﴿يلقى الروح﴾ يعني ينزل الوحي سماه روحا لان به تحيي الارواح كما تحيي الابدان بالارواح ﴿من أمره﴾ قال ابن عباس من قضائه وقيل بأمره وقيل من قوله ﴿على من يشاء من عباده﴾ يعني الانبياء ﴿لينذر يوم التلاق﴾ يعني لينذر النبي صلى الله عليه وسلم بالوحي يوم التلاق وهو يوم القيامة لانه يلتقي فيه أهل السماء وأهل الارض وقيل يلتقي الخلق والخالق وقيل يلتقي العابدون والمعبودون وقيل يلتقي المرء مع عمله وقيل يلتقي الظالم والمظلوم ﴿يوم هم بارزون﴾ أي خارجون من قبورهم

ما يتعظ بالقرآن (الا من ينيب) الا من يقبل الى الله (فادعوا الله فاعبدوا الله) (مخلصين له الدين) بالتوحيد (ولو كره الكافرون) (رفيع الدرجات) خالق السموات فوق كل شئ (ذو العرش) المريد (يلقى الروح من أمره) يلقي جبريل بالقرآن (على من يشاء) على من ينيب (من عباده) يعني محمدا عليه السلام (لينذر) يخوف محمد صلى الله عليه وسلم بالقرآن (يوم التلاق) يوم يلتقي أهل السماء وأهل الارض ويلتقي الخالق والمخلوق (يوم هم بارزون) خارجون من القبور

ظاهرون لا يستر هم شئ من حيل او اكبة او بنساء (لا يخفى على الله منهم شئ) أي من أعمالهم وأحوالهم (لمن الملك اليوم) أي يقول الله تعالى ذلك حين لا أحد يجيبه ثم يجيب نفسه بقوله (لله الواحد القهار) أي الذي قهر الخلق بالموت وينتصب اليوم بمدلول لمن اي لمن ثبت الملك في هذا اليوم ﴿ ٣٤٥ ﴾ وقيل ينادي منادفيقول (سورة المؤمن) لمن الملك اليوم فيجيبه أهل

اواعمالهم وسرائرهم ﴿ لا يخفى على الله منهم شئ ﴾ من اعيانهم واعمالهم واحوالهم وهو تقرير لقوله هم بارزون وازاحة لنحو مايتوهم في الدنيا ﴿ لمن الملك اليوم لله الواحد القهار ﴾ حكاية لما يسأل عنه في ذلك اليوم ولما يجاب به اولما دل عليه ظاهر الحال فيه من زوال الاسباب وارتفاع الوسائط واما حقيقة الحال فناطقة بذلك دائما ﴿ اليوم تجزى كل نفس بما كسبت ﴾ كأنه نتيجة لما سبق وتحقيقه ان النفوس تكتسب بالعقائد والاعمال هيآت توجب لذتها وألمها لكنها لا تشعر بها في الدنيا لعوائق تشغلها فاذا قامت قيامتها زالت العوائق وادركت لذتها وألمها ﴿ لا ظلم اليوم ﴾ بنقص الثواب وزيادة العقاب ﴿ ان الله سريع الحساب ﴾ اذ لا يشغله شأن عن شأن فيصل اليهم ما استحقوه سريعا ﴿ وانذرهم يوم الآزفة ﴾ اي القيامة سميت بها لآزوفها اي قربها والخطة الآزفة وهي مشارفتهم النار وقيل الموت ﴿ اذ القلوب لدى الحناجر ﴾ فانها ترتفع عن اماكنها فتلتصق بحلوقهم فلا تعود فيتروحوا ولا تخرج

---

ظاهرون لا يستر هم شئ ﴿ لا يخفى على الله منهم شئ ﴾ أي من أعمالهم وأحوالهم فان قلت ان الله تعالى لا يخفى عليه شئ في سائر الايام فما وجه تخصيص ذلك اليوم قلت كانوا يتوهمون في الدنيا اذا استتروا بالحيطان والحجب ان الله تعالى لا يراهم وتخفى عليه أعمالهم وهم في ذلك اليوم صائرون من البروز والانكشاف الى حال لا يتوهمون فيها مثل ما كانوا يتوهمونه في الدنيا ﴿ لمن الملك اليوم ﴾ أي يقول الله عز وجل في ذلك اليوم بعد فناء الخلق لمن الملك فلا أحد يجيبه فيجيب نفسه تعالى فيقول ﴿ لله الواحد القهار ﴾ أي الذي قهر الخلق بالموت وقيل اذا حضر الاولون والآخرون في يوم القيامة نادى مناد لمن الملك فيجيبه جميع الخلائق في يوم القيامة لله الواحد القهار فالمؤمنون يقولونه تلذذا حيث كانوا يقولونه في الدنيا وبالوانه المنزلة الرفيعة في العقبى والكفار يقولونه على سبيل الذل والصغار والندامة حيث لم يقولوه في الدنيا ﴿ اليوم تجزى كل نفس بما كسبت ﴾ يعني يجزى المحسن باحسانه والمسئ باساءته ﴿ لا ظلم اليوم ﴾ أي ان الخلق آمنون في ذلك اليوم من الظلم لان الله تعالى ليس بظلام للعبيد ﴿ ان الله سريع الحساب ﴾ أي انه تعالى لا يشغله حساب عن حساب بل يحاسب الخلق كلهم في وقت واحد ۞ قوله تعالى ﴿ وأنذرهم يوم الآزفة ﴾ يعني يوم القيامة سميت آزفة لقرب وقتها وكل ما هو آت فهو قريب ﴿ اذ القلوب لدى الحناجر ﴾ وذلك انها تزول عن أماكنها من الخوف حتى تصير الى الحناجر فلا هي تعود الى أماكنها ولا هي

---

لمن الملك اليوم فيجيبه أهل المحشر لله الواحد القهار (اليوم تجزى كل نفس بما كسبت لا ظلم اليوم ان الله سريع الحساب) لما قرر ان الملك لله وحده في ذلك اليوم عدد ما يجزى فيه ذلك وهي ان كل نفس تجزى بما كسبت في الدنيا من خير وشر وان الظلم مأمون منه لانه ليس بظلام للعبيد وان الحساب لا يبطئ لانه لا يشغله حساب عن حساب فيحاسب الخلق كلهم في وقت واحد وهو أسرع الحاسبين (وأنذرهم يوم الآزفة) أي القيامة سميت بها لازوفها أي لقربها ويبدل من يوم الآزفة (اذ القلوب لدى الحناجر) أي لتراقي يعني ترفع قلوبهم عن مقارها فتلصق بحناجرهم فلا هي تخرج فيموتوا ولا ترجع الى موضعها فتقسوا ويتروحوا (لا يخفى على الله منهم شئ) ولا من اعمالهم شئ فيقول الله بعد نفخة الموت (لمن الملك اليوم) فليس

---

يجيبه احد فيرد على نفسه فيقول (لله الواحد) (القاهر الجامع الخلق للموت القاهر عليهم (اليوم) وهو يوم القيامة (تجزى كل نفس) برة أو فاجرة (بما كسبت) من الخير والشر (لا ظلم اليوم) على أحد فلا يزاد في عقاب مسئ ولا ينقص من حسنات محسن (ان الله سريع الحساب) اذ لا حساب ولا عقاب شديد العقاب اذا (وأنذرهم) خوفهم يا محمد (يوم الآزفة) من أهوال يوم الآزفة وهو يوم القيامة يزف بعضهم الى بعض ويسرع (اذ القلوب لدى الحناجر) عند الحناجر

( عائة )

باشروا قتلهم ولا فأعنى عاهروخذ قضاءالله باشهارمن خافوه فيعنى عنهم هذا القتل الثانى وكان فرعون قد كف عن قتل اولادبنى اسرائيل منذ بعث موسى عليه السلام وأحس بانه قد وقع أياده عليهم غيظا وظنا منه أنه يصدهم بذلك عن مظاهرة موسى عليه السلام ومعاضدته كيده ضائع فى الكرتين جميعا (وقال فرعون) لملئه (ذرونى أقتل موسى) كان اذا هم بقتله كفوه بقوله ليس بالذى تخافه وهو أقل من ذلك وماهو الاساحر واذا قتلته دخلت الشبهة على الناس واعتقدوا انك عجزت عن معارضته بالحجة والظاهر أن فرعون قد استيقن أنه نبى وان ماجاءبه آيات وماهو بسحر ولكن كان فيه خب وكان قتالا سفاكا للدماء فى أهون



ملك ولكن كان يخاف ان هم بقتله ان ماجل بالهلاك وقوله (وليدع ربه) شاهد صدق على فرط خوفه منه ومن دعوته ربه وكان قوله ذلك أن أقتل موسى تمويها على قومه وايهاما انهم هم الذين يكفونه وما كان يكفه الا ما فى نفسه من هول الفزع (انى أخاف) ان لم أقتله (ان يبدل دينكم) ان فى أنتم عليه وكانوا معذبونه ويعبدون الاصنام (أو أن يظهر) موسى (فى الارض الفساد) بضم الياء ونصب الدال مدنى وبصرى وحفص وغيرهم بفتح الياء ورفع الدال والاول أولى لموافقة يبدل والفساد فى الارض التقاتل والتهارج الذى يذهب معه الامن وتتعطل المزارع والمكاسب ويهلك الناس قيل وحياءا كانه قال انى أخاف أن يفسد عليكم (و) دينكم بدعوتكم الى دينه أو يفسد عليكم دنياكم بما يظهر من القتل بسببه وقرأ غير أهل الكوفة وأن ومعناه انى أخاف فسادكم ودينكم معا (وقال موسى) لما سمع بما أجراه فرعون من حديث قتله لقومه (انى عذت بربى وربكم من كل متكبر لا يؤمن بيوم الحساب) وفى قوله

---

فى ضياع ووضع الظاهر فيه موضع الضمير لتعميم الحكم والدلالة على العلة ﴿ وقال فرعون ذرونى أقتل موسى ﴾ كانوا يكفونه عن قتله ويقولون انه ليس الذى تخافه بل هو ساحر وفو قتلته ظن انك عجزت عن معارضته بالحجة وتعللت بذلك مع كونه سفاكا فى اهون شئ دليل على انه تيقن انه نبى فخاف من قتله او ظن انه لو حاوله لم يتيسر له وأيد قوله ﴿ وليدع ربه ﴾ فانه تحلل وعدم مبالاة بدعاء ربه ﴿ انى اخاف ﴾ ان لم اقتله ﴿ ان يبدل دينكم ﴾ ان يغير ما انتم عليه من عبادتى وعبادة الاصنام لقوله ويذرك وآلهتك ﴿ او ان يظهر فى الارض الفساد ﴾ ما يفسد دنياكم من التحارب والتهارج ان لم يقدر ان يبطل دينكم بالكلية وقرأ ابن كثير ونافع وابو عمرو وابن عامر بالواو على معنى الجمع وابن كثير وابن عامر والكوفيون غير حفص بفتح الياء والهاء ورفع الفساد ﴿ وقال موسى ﴾ لما سمع كلامه ﴿ انى عذت بربى وربكم من كل متكبر لا يؤمن بيوم الحساب ﴿ صدر

---

تعالى ﴿ وقال فرعون ﴾ أى لملئه ﴿ ذرونى أقتل موسى ﴾ وانما قال فرعون هذا لانه كان فى خاصة قومه من منعه من قتل موسى وانما منعوه عن قتله لانه كان فيهم من يعتقد نبوته انه كان صادقا وقيل قالوا لا تقتله فانه هو ساحر ضعيف فلا تقدر ان يغلب سحرنا وان قتلته قالت لعامة كان محقا صادقا وعجزوا عن جوابه فقتلوه ﴿ وليدع ربه ﴾ أى وليدع موسى ربه لدى يزعم انه أرسله الينا فيمنعه ﴿ انى أخاف أن يبدل دينكم ﴾ يعنى يقول فرعون أخاف أن يغير دينكم الذى أنتم عليه ﴿ أو أن يظهر فى الارض الفساد ﴾ يعنى بذلك تغيير الدين وتبديله وعبادة غيره ﴿ وقال موسى ﴾ يعنى لما توعده فرعون بالقتل ﴿ انى عذت بربى وربكم ﴾ يعنى ان موسى عليه الصلاة والسلام لم يأت فى دفع الشدة الا بان استعاذ بالله وعظم عليه فلا جرم أن صانه الله عن كل بلية ﴿ من كل متكبر ﴾ أى متعظم عن الايمان ﴿ لا يؤمن بيوم الحساب ﴾ قوله عز وجل

وربكم بعث لهم على أن يقتدوا به فيعوذوا بالله عياذه ويعتصموا بالتوكل عليه اعتصامه وقال من كل متكبر لتشمل استعاذته فرعون وغيره من الجبابرة وليكون على طريقة التعريض فيكون أبلغ وأراد بالتكبر الاستكبار عن الاذعان للحق وهو أقبح استكبار وأدل على دناءة صاحبه وعلى فرط ظلمه وقال لا يؤمن بيوم الحساب لانه اذا اجتمع في الرجل الكبر والتكذيب بالجزاء وقلة المبالاة بالعاقبة فقد استكمل أسباب القسوة والجراءة على الله وعباده ولم يترك عظيمة الا ارتكبها وعذت ولذت اخوان وعت بالادغام ابو عمرو وحمزة وعلي (وقال رجل مؤمن من آل فرعون يكتم ايمانه) قيل كان قبطيا ابن عم لفرعون آمن بموسى سرا وهو من آل فرعون صفة لرجل وقيل كان اسرائيليا ﴿ سورة المؤمن ﴾ ٣٤٩ ﴿ ومن آل فرعون صلة ليكتم ( اي يكتم ايمانه من آل فرعون

الكلام بان تأكيدا واشعارا على ان السبب المؤكد في دفع الشر هو العياذ بالله وخص اسم الرب لان المطلوب هو الحفظ والتربية واضافه اليه واليهم حثا لهم على موافقته لما في تظاهر الارواح من استجلاب الاجابة ولم يسم فرعون وذكر وصفا يعمه وغيره لتعميم الاستعاذة ورعاية الحق والدلالة على الحامل له على القول وقرأ ابو عمرو وحمزة والكسائي عت فيه وفي الدخان بالادغام وعن نافع مثله ﴿ وقال رجل مؤمن من آل فرعون ﴾ من اقاربه وقيل من متعلقي بقوله ﴿ يكتم ايمانه ﴾ والرجل اسرائيلي او غريب موحد كان بينافقهم ﴿ أتقتلون رجلا ﴾ تقصدون قتله ﴿ ان يقول ﴾ لان يقول ووقت ان يقول من غير روية وتأمل في امره ﴿ ربي الله ﴾ وحده وهو في الدلالة على الحصر مثل صديق زيد ﴿ وقد جاءكم بالبينات ﴾ المتكثرة على صدقه من المعجزات والاستدلالات ﴿ من ربكم ﴾ اضافه اليهم بعد ذكر البينات احتجاجا عليهم واستدراجا لهم الى الاعتراف به ثم اختصهم بالاحتجاج من باب الاحتياط فقال ﴿ وان يك كاذبا فعليه كذبه ﴾ لا يتخطاه وبال كذبه فيحتاج في دفعه الى قتله ﴿ وان يك صادقا يصبكم بعض الذي يعدكم ﴾ فلا اقل من ان يصيبكم بعضه وفيه مبالغة في التحذير واظهار

واسمه سمعان او حبيب او خربيل او حزبيل والظاهر الاول ( أتقتلون رجلا ان يقول ) لان يقول وهذا انكار منه عظيم كأنه قيل اترتكبون الفعلة الشنعاء التي هي قتل نفس محرمة وما لكم علة في انكاره الا كلمة الحق وهي قوله (ربي الله) وهو ركيك أيضا لاربه وحده (وقد جاءكم) الجملة حال (بالبينات من ربكم) يعني أنه لم يحضر لتصحيح قوله بينة واحدة ولكن بينات من عند من تنسب اليه الربوبية وهو استدراج لهم الى الاعتراف به (وان يك كاذبا فعليه كذبه وان يك صادقا يصبكم بعض الذي يعدكم) اخبر عليهم بطريق التقسيم ولم يجزم من أن يكون كاذبا أو صادقا فان

﴿ وقال رجل مؤمن من آل فرعون يكتم ايمانه ﴾ قيل كان ابن عم فرعون وقيل كان من القبط وقيل كان من بني اسرائيل فعلى هذا يكون معنى الآية وقال رجل مؤمن بكتم ايمانه من آل فرعون وكان اسم هذا المؤمن حزبيل عبد ابن عباس رضي الله عنهما وأكثر العلماء وقال ابن اسحق كان اسمه حبيبا وقيل حبيب ﴿ أتقتلون رجلا ان يقول ﴾ أي لان يقول ﴿ ربي الله ﴾ وهذا استفهام انكار وهو اشارة الى التوحيد ﴿ وقوله ﴾ ﴿ وقد جاءكم بالبينات من ربكم ﴾ فيه اشارة الى تقرير نبوته باظهار المعجزة والمعنى وقد جاءكم بما يدل على صدقه ﴿ وان يك كاذبا فعليه كذبه ﴾ أي لا يضركم ذلك انما عود وبال كذبه عليه ﴿ وان يك صادقا ﴾ أي وكنتموه ﴿ يصبكم بعض الذي يعدكم ﴾

يك كاذبا فعليه وبال كذبه ولا يتخطاه وان يك صادقا يصبكم بعض الذي يعدكم من العذاب وليس قال كل الذي يعدكم انه وعد من نبي صادق القول مدار قالهم وسلوكهم الطريق الانصاف فحياه بما هو أقرب الى تسليمهم لهم وليس فيه نفي اصابة الكل منه قال لهم أقل ما يكون في صدقه أن يصيبكم بعض ما يعدكم وهو العذاب العاجل وفي ذلك هلاككم وكان وعده عذاب الدنيا والآخرة وتقديم الكاذب على الصادق من هذا القبيل أيضا وتغيير البعض بالكل

يوم القيامة ( وقال رجل مؤمن) وهو حزقيل (من آل فرعون) وهو ابن عم فرعون (يكتم ايمانه) من فرعون وقومه مائة سنة ويقال رجل مؤمن وهو حزقيل يكتم ايمانه من آل فرعون وقومه متقدم ومؤخر ( أتقتلون رجلا أن يقول ربي الله) أرسلني اليكم (وقد جاءكم بالبينات) بالامر والنهي وعلامات النبوة (من ربكم وان يك كاذبا) فيما يقول ( فعليه كذبه) عقوبة كذبه (وان يك صادقا) فيما يقول وقد كذبتموه (يصبكم بعض الذي يعدكم) من العذاب في الدنيا

على الاشارة (وقال الذي آمن ياقوم اني أخاف عليكم مثل يوم الاحزاب) أي مثل أيام [illegible] لانه أضافه الى الاحزاب وفسره بقوله (مثل دأب قوم نوح وعاد وثمود والذين من بعدهم) [illegible]

[illegible] الجمع [illegible] [illegible]

حذف مضاف اي مثل جزاء دأبهم وانتصاب مثل الثاني بانه عطف بيان لمثل الاول (وما الله يريد ظلما للعباد) أي وما يريد الله ان يظلم عباده فيعذبهم بغير ذنب أو يزيد على قدر ما يستحقون من العذاب يعني ان تدميرهم كان عدلا لانهم استحقوه باعمالهم وهو أبلغ من قوله وما ربك بظلام للعبيد حيث جعل نفي ارادة [illegible] منكر ومن بعد [illegible] ارادة [illegible] الظلم أبعد وأبعد وتفسير المعتزلة بانه لا يريد لهم ان يظلموا بعيد لان أهل اللغة قالوا اذا قال الرجل لآخر لا أريد ظلما لك معناه لا أريد ان أظلمك وهذا تخويف بعذاب الدنيا ثم خوفهم من عذاب الآخرة بقوله (وياقوم اني أخاف عليكم يوم التناد) أي يوم القيامة التنادي [illegible] [illegible] [illegible] [illegible] [illegible] [illegible] [illegible] [illegible] وهو ما حكى الله تعالى في سورة الاعراف [illegible] أصحاب الجنة أصحاب النار وينادي أصحاب [illegible] وينادي [illegible] وقيل [illegible] فلان سعد سعادة لا يشقى بعدها ألا ان فلانا شقي شقاوة لا يسعد بعدها أبدا (يوم تولون مدبرين) منصرفين عن موقف الحساب الى

(وقال الذي آمن) [illegible]

دأب) مثل عادة (قوم نوح [illegible]

أن يكون [illegible]

ينادي بعضكم بعضا وينادي أصحاب الاعراف وقرئ [illegible] (يوم تولون مدبرين) [illegible]

طريق الصواب وقرئ بالتشديد على انه فعال للمبالغة من رشد كعلام او من رشد كعباد لا من ارشد كجبار لانه مقصور على السماع او النسبة الى الرشد كعواج وبتات ﴿ وقال الذي آمن ياقوم اني اخاف عليكم ﴾ في تكذيبه والتعرض له ﴿ مثل يوم الاحزاب ﴾ مثل ايام الامم الماضية يعني وقائعهم وجمع الاحزاب مع التفسير اغنى عن جمع اليوم ﴿ مثل دأب قوم نوح وعاد وثمود ﴾ مثل جزاء ما كانوا عليه دائبا من الكفر وايذاء الرسل ﴿ والذين من بعدهم ﴾ كقوم لوط ﴿ وما الله يريد ظلما للعباد ﴾ فلا يعاقبهم بغير ذنب ولا يخلي الظالم منهم بغير انتقام وهو ابلغ من قوله وما ربك بظلام للعبيد من حيث ان المنفي فيه نفي حدوث تعلق ارادته بالظلم ﴿ وياقوم اني اخاف عليكم يوم التناد ﴾ يوم القيامة ينادي فيه بعضهم بعضا للاستغاثة او يتصايحون بالويل والثبور او يتنادى اصحاب الجنة واصحاب النار كما حكي في الاعراف وقرئ بالتشديد وهو ان يفر بعضهم من بعض كقوله يوم يفر المرء من اخيه ﴿ يوم تولون ﴾ عن الموقف ﴿ مدبرين ﴾ منصرفين عنه الى [illegible]

ان يحل به ما حل بالامم قبله بقوله ﴿ وقال الذي آمن ياقوم اني أخاف عليكم مثل يوم الاحزاب مثل دأب قوم نوح وعاد وثمود والذين من بعدهم ﴾ أي مثل عادتهم في الاقامة على التكذيب حتى أتاهم العذاب ﴿ وما الله يريد ظلما للعباد ﴾ أي لا يهلكهم الا بعد قيام الحجة عليهم ﴿ وياقوم اني أخاف عليكم يوم التناد ﴾ يعني يوم القيامة سمي يوم القيامة يوم التناد لانه يدعى فيه كل أناس بامامهم وينادي بعضهم بعضا فينادي أصحاب الجنة أصحاب النار وينادي أصحاب النار أصحاب الجنة وينادى فيه بالسعادة والشقاوة ألا ان فلان بن فلان سعد سعادة لا يشقى بعدها أبدا وفلان بن فلان شقي شقاوة لا يسعد بعدها أبدا وينادى حين يذبح الموت يا أهل الجنة خلود بلا موت ويا أهل النار خلود بلا موت وقيل ينادي المؤمن هاؤم اقرؤا كتابيه وينادي الكافر ياليتني لم أوت كتابيه وقيل يوم التناد يعني يوم التنافر [illegible] اذ [illegible] [illegible] وذلك انهم اذا سمعوا زفير النار ندوا هربا فلا يأتون قطرا من الاقطار الا وجدوا الملائكة صفوفا عليه فيرجعون الى المكان الذي كانوا فيه ﴿ يوم تولون مدبرين ﴾ أي منصرفين عن موقف الحساب الى النار

النار (مالكم من الله) من عذاب الله (من عاصم) مانع ودافع (ومن يضلل الله فما له من هاد) مرشد (ولقد جاءكم يوسف من قبل بالبينات) هو يوسف بن يعقوب وقيل يوسف بن افرائيم بن يوسف بن يعقوب أقام فيهم بيا عشرين سنة وقيل ان فرعون موسى هو فرعون يوسف عمر الى زمنه وقيل فرعون آخر وتحقيقه ان يوسف أتاكم من قبل موسى بالمعجزات (فما زلتم في شك مما جاءكم به) فشككتم فيه ولم تزالوا شاكين (حتى اذا هلك قلتم لن يبعث الله من بعده رسولا) حكمتم من عند أنفسكم من غير برهان أي أقمتم على كفركم ﴿الجزء الرابع والعشرون﴾ وظننتم انه لا يجدد ﴿ ٣٥٢ ﴾ عليكم ايجاب الحجة (كذلك يضل الله

---

النار وقيل ورين عنها ﴿ مالكم من الله من عاصم ﴾ يعصمكم من عذابه ﴿ ومن يضلل الله فما له من هاد ﴾ ولقد جاءكم ﴿ يوسف ﴾ يوسف بن يعقوب ﴿ على ان فرعونه فرعون موسى او على نسبة احوال الآباء الى الاولاد او سبطه يوسف بن ابرهيم بن يوسف صلى الله عليه وسلم ﴿ من قبل ﴾ من قبل موسى ﴿ بالبينات ﴾ بالمعجزات ﴿ فما زلتم في شك مما جاءكم به ﴾ من الدين ﴿ حتى اذا هلك ﴾ مات ﴿ قلتم لن يبعث الله من بعده رسولا ﴾ ضما الى تكذيب رسالته تكذيب رسالة من بعده او جزما بان لا يبعث بعده رسول مع الشك في رسالته وقرئ الن يبعث الله على ان بعضهم يقرر بعضا نفي البعث ﴿ كذلك ﴾ مثل ذلك الاضلال ﴿ يضل الله ﴾ في العصيان ﴿ من هو مسرف مرتاب ﴾ اي شاك فيما تشهد به البينات لغلبة الوهم والانهماك في التقليد ﴿ الذين يجادلون في آيات الله ﴾ بدل من الموصول الاول لانه بمعنى الجمع ﴿ بغير سلطان ﴾ بغير حجة بل اما بتقليد او شبهة داحضة ﴿ أتاهم كبر مقتا عند الله وعند الذين آمنوا ﴾ فيه

---

﴿ مالكم من الله من عاصم ﴾ أي يعصمكم من عذابه ﴿ ومن يضلل الله فما له من هاد ﴾ أي يهديه ﴿ ولقد جاءكم يوسف ﴾ يعني يوسف بن يعقوب ﴿ من قبل ﴾ اي من قبل موسى ﴿ بالبينات ﴾ يعني قوله أأرباب متفرقون خير أم الله الواحد القهار قيل مكث فيهم يوسف عشرين سنة نبيا وقيل ان فرعون يوسف هو فرعون موسى وقيل هو فرعون آخر ﴿ فما زلتم في شك مما جاءكم به ﴾ قال ابن عباس من عبادة الله وحده لا شريك له والمعنى انهم بقوا شاكين في نبوته لم تنفعهم تلك البينات التي جاءهم بها ﴿ حتى اذا هلك ﴾ يعني مات ﴿ قلتم لن يبعث الله من بعده رسولا ﴾ أي أقمتم على كفركم وظننتم ان الله لا يجدد عليكم الحجة وانما قالوا ذلك على سبيل التشهي والقى من غير حجة ولا برهان عليه بل قالوا ذلك ليكون لهم أساسا في تكذيب الانبياء الذين أتوا بعده وليس قولهم ان يبعث الله من بعده رسولا تصديقا لرسالة يوسف كيف وقد شكوا فيها وانما هو تكذيب لرسالة من بعده مفهوم الى التكذيب لرسالته ﴿ كذلك يضل الله من هو مسرف ﴾ أي في شركه وعصيانه ﴿ مرتاب ﴾ أي في دينه ﴿ الذين يجادلون في آيات الله ﴾ قيل هذا تفسير للمسرف المرتاب يعني الذين يجادلون في ابطال آيات الله بالتكذيب ﴿ بغير سلطان ﴾ أي بغير حجة وبرهان ﴿ أتاهم ﴾ من الله ﴿ كبر ﴾ أي ذلك الجدال ﴿ مقتا عند الله وعند الذين آمنوا

---

من عذاب الله ( مالكم من الله ) من عذاب الله (من عاصم) من مانع (ومن يضلل الله) عن دينه (فما له من هاد) من مرشد غير الله (ولقد جاءكم يوسف) اقام لهم حزقيل هذا (من قبل) من قبل موسى (بالبينات) بالامر ﴿ كذلك ﴾ والنهي وتعبيرا رؤيا وشق القميص ( فما زلتم في شك مما جاءكم به) يوسف (حتى اذا هلك) مات ( قلتم لن يبعث الله من بعده) من بعد موته (رسولا كذلك يضل الله ) عن دينه (من هو مسرف) مشرك (مرتاب) في شركه ( الذين يجادلون في آيات الله) يكذبون محمدا صلى الله عليه وسلم والقرآن (بغير سلطان) حجة (أتاهم) من الله وهو أبو جهل وأصحابه المستهزؤن (كبر مقتا) عظم بغضا (عند الله) يوم القيامة ( وعند الذين آمنوا) في الدنيا

---

من هو مسرف مرتاب أي مثل هذا الاضلال يضل الله كل مسرف في عصيانه مرتاب شاك في دينه (الذين يجادلون) بدل من من هو مسرف وجاز ابدال المنه وهو جمع لانه لا يريد مسرفا واحدا بل كل مسرف (في آيات الله) في دفعها وابطالها (بغير سلطان) حجة (أتاهم كبر مقتا) أي عظم بغضا وذاعن كبر ضمير من هو مسرف وهو جمع معنى وموحد افظ فعمل البدل على معناه والضمير الراجع اليه على افظه ويجوز ان يرفع الذين على الابتداء ولا بد في هذا الوجه من حذف مضاف يرجع اليه الضمير في كبر تقديره جدال الذين يجادلون كبر مقتا (عند الله وعند الذين آمنوا

كذلك يطبع الله على كل قلب متكبر جبار ) قلب بالتنوين أبو عمرو وابن كثير
[illegible]
أوجه الأسباب ( سبب ) [illegible]
الشيء أظهر ( ابن ) [illegible]
فقصد أمرا عظيما ( أسباب ) [illegible] السموات ) أي [illegible] سورة

ضمير من وافراده للفظ ويجوز ان يكون الذين مبتدأ وخبره كبر على حذف مضاف اي وجدال الذين يجادلون كبر مقتا ان يقرر سلطان وفاعل كبر ﴿ كذلك ﴾ اى كبر مقتا مثل ذلك الجدال فيكون قوله ﴿ يطبع الله على كل قلب متكبر جبار ﴾ استئنافا للدلالة على الموجب لجدالهم وقرأ أبو عمرو وابن ذكوان قلب بالتنوين على وصفه بالتكبر والتجبر لانه هيئتهما كقولهم رأت عيني وسمعت اذني او على حذف مضاف اي على كل ذي قلب متكبر ﴿ وقال فرعون ياهامان ابن لي صرحا ﴾ بناء مكشوفا عاليا من صرح الشيء اذا ظهر ﴿ لعلي ابلغ الاسباب ﴾ الطرق ﴿ اسباب السموات ﴾ بيان لها وفي ابهامها ثم ايضاحها تفخيم لشأنها وتشويق للسامع الى معرفتها ﴿ فأطلع الى اله موسى ﴾ عطف على ابلغ وقرأ حفص بالنصب على جواب الترجي والمراد ان يبني له رصدا في موضع عال يرصد منه احوال الكواكب التي هي اسباب معاونة تدل على الحوادث الارضية فيرى هل فيها مايدل على ارسال الله اياه وان يرى فساد قول موسى بان اخباره من الله السماء يتوقف على اطلاعه ووصوله اليه وذلك لايمكن الا بالصعود الى السماء وهو مما لايقوى عليه الانسان وذلك لجهله بالله وكيفية استحالته ﴿ واني لأظنه كاذبا ﴾ في دعوى الرسالة ﴿ وكذلك ﴾ ومثل ذلك التزيين ﴿ زين لفرعون سوء عمله وصد عن السبيل ﴾ سبيل الرشاد والفاعل على الحقيقة هو الله تعالى ويدل عليه قراءة من قرأ زين بالبناء للمفعول وبتوسط الشيطان وقرأ الحجازيون والشامي وابو عمرو بالعكس على ان فرعون صد الناس عن الهدى بامثال هذه التمويهات والتزيينات وقرئا ﴿ وما كيد فرعون الا في تباب ﴾ اى خسار

كذلك يطبع الله على كل قلب متكبر جبار ﴾ قوله عز وجل ﴿ وقال فرعون ﴾ يعني لوزيره ﴿ ياهامان ابن لي صرحا ﴾ أي بناء عاليا لايخفى على الناظرين ﴿ لعلي ابلغ ﴾ وتستقدم ذكره في سورة المؤمن ﴿ اسباب السموات ﴾ أي طرقها ﴿ فأطلع الى اله موسى ﴾ أي فأنظر من السماء الى اله موسى ﴿ واني لأظنه ﴾ يعني موسى ﴿ كاذبا ﴾ أي فيما يدعي ويقول انه رسول الله ﴿ وكذلك زين لفرعون سوء عمله وصد عن السبيل ﴾ قال ابن عباس زين له الشيطان عمله السوء حتى رآه حسنا وصد عن سبيل الهدى وقرئ بالفتح أي وصده عن الايمان بالله ﴿ وما كيد فرعون الا في تباب ﴾ أي وما في [illegible] قوله تعالى

واشعل يوسف ( وكذلك ) هنا ( زين من زين سوء عمل ) بفتح الهاء ( وصد عن السبيل ) ( وما كيد فرعون ) صنع فرعون ( الا في تباب ) في خسار

سيآت ما مكروا) شدائد مكرهم وهو همّهم بقتل موسى عليه السلام (وحاق) نزل (بآل فرعون) بالقبط في طيبة من أرض مصر (سوء العذاب) بالغرق في الدنيا وعذاب النار في الآخرة (النار يعرضون) يعذبون (عليها غدوا وعشيا) في الدنيا كل يوم مرتين تغدو أرواحهم إلى النار بكرة وتروح عشية (ويوم تقوم الساعة) أي يقال (أدخلوا آل فرعون) أي يقال لخزنة جهنم (أشد العذاب) من عذاب جهنم (وإذ يتحاجون في النار) واذكر وقت تخاصمهم فيها (فيقول الضعفاء) الأتباع (للذين استكبروا) على الأتباع (إنا كنا لكم تبعا) في الدنيا (فهل أنتم مغنون) دافعون (عنا نصيبا) بعض (من النار قال الذين استكبروا) على الضعفاء (إنا كل فيها) في النار (إن الله قد حكم بين العباد) بإدخال هؤلاء الجنة وهؤلاء النار (وقال الذين في النار لخزنة جهنم) حين اشتد بهم العذاب (ادعوا ربكم يخفف عنا يوما من العذاب) أي قدره (قالوا) لهم الخزنة (أولم تك تأتيكم رسلكم بالبينات) بالمعجزات (قالوا بلى) أتتنا (قالوا فادعوا) أنتم (وما دعاء الكافرين إلا في ضلال) ضياع (وإنا لننصر رسلنا) بالحجة والغلبة (والذين آمنوا في الحياة الدنيا) بالقتل والغلبة (ويوم يقوم الأشهاد) جمع شاهد كالأصحاب جمع صاحب وهو الملائكة يشهدون للمؤمنين بالإيمان وعلى الكافرين بالكفر (يوم لا ينفع الظالمين معذرتهم) اعتذارهم (ولهم اللعنة) البعد من الرحمة (ولهم سوء الدار) جهنم (ولقد آتينا موسى الهدى) التوراة (وأورثنا بني إسرائيل الكتاب) التوراة (هدى وذكرى لأولي الألباب) لذوي العقول (فاصبر) على أذى قومك (إن وعد الله) بالنصر (حق) كائن (واستغفر لذنبك) أي سل ربك المغفرة لك (وسبح بحمد ربك) أي صل له (بالعشي والإبكار) من صلاة العصر إلى طلوع الفجر (إن الذين يجادلون في آيات الله) القرآن (بغير سلطان) حجة (أتاهم إن في صدورهم إلا كبر) تكبر عن الحق وحسد للنبي (ما هم ببالغيه) أي ليسوا ببالغي ما يتمنون من النبوة (فاستعذ بالله) من شرهم (إنه هو السميع) لقولك (البصير) بفعلك (لخلق السماوات والأرض أكبر من خلق الناس) إذ هو إعادة ما بدأ (ولكن أكثر الناس لا يعلمون) ذلك (وما يستوي الأعمى والبصير) المؤمن والكافر (والذين آمنوا وعملوا الصالحات ولا المسيء) الكافر (قليلا ما تتذكرون) تتعظون (إن الساعة لآتية لا ريب فيها) لا شك في مجيئها (ولكن أكثر الناس لا يؤمنون) بها (وقال ربكم ادعوني أستجب لكم) أي اعبدوني أثبكم (إن الذين يستكبرون عن عبادتي) عن التوحيد (سيدخلون جهنم داخرين) صاغرين (الله الذي جعل لكم الليل لتسكنوا فيه والنهار مبصرا) مضيئا لتبصروا فيه (إن الله لذو فضل على الناس) بما ذكر (ولكن أكثر الناس لا يشكرون) فضله (ذلكم الله ربكم خالق كل شيء لا إله إلا هو فأنى تؤفكون) تصرفون عن عبادته (كذلك يؤفك الذين كانوا بآيات الله يجحدون) يكذبون (الله الذي جعل لكم الأرض قرارا) مستقرا (والسماء بناء) سقفا (وصوركم فأحسن صوركم) فجعل صورة الإنسان أحسن الصور (ورزقكم من الطيبات) اللذات (ذلكم الله ربكم فتبارك الله رب العالمين) تعالى وتقدس (هو الحي) الدائم (لا إله إلا هو فادعوه) اعبدوه (مخلصين له الدين) من الشرك (الحمد لله رب العالمين) على ما خلق ورزق (قل إني نهيت أن أعبد الذين تدعون من دون الله) الأصنام (لما جاءني البينات من ربي) بالقرآن (وأمرت أن أسلم لرب العالمين) أي أخلص له الإسلام (هو الذي خلقكم من تراب) بخلق أبيكم آدم منه (ثم من نطفة) بخلق أولاده منها (ثم من علقة) دم جامد (ثم يخرجكم طفلا) أطفالا (ثم لتبلغوا أشدكم) قوتكم (ثم لتكونوا شيوخا) جمع شيخ (ومنكم من يتوفى من قبل) أي قبل الشيخوخة (ولتبلغوا أجلا مسمى) وقت موتكم (ولعلكم تعقلون) ما يقال لكم (هو الذي يحيي ويميت فإذا قضى أمرا) أراد (فإنما يقول له كن فيكون) بنصب النون وجرها (ألم تر إلى الذين يجادلون في آيات الله أنى يصرفون) عن الحق (الذين كذبوا بالكتاب) القرآن (وبما أرسلنا به رسلنا) من الشرائع (فسوف يعلمون) عاقبة تكذيبهم (إذ الأغلال في أعناقهم والسلاسل يسحبون) بالرفع والنصب (في الحميم) الماء الحار (ثم في النار يسجرون) توقد بهم (ثم قيل لهم أين ما كنتم تشركون) تعبدون (من دون الله قالوا ضلوا عنا) غابوا عنا فلا نراهم (بل لم نكن ندعو من قبل شيئا) أي لم نعبد شيئا (كذلك يضل الله الكافرين) أي مثل ذلك الإضلال يضل الله الكافرين عن الهدى (ذلكم بما كنتم تفرحون في الأرض بغير الحق وبما كنتم تمرحون) تبطرون (ادخلوا أبواب جهنم خالدين فيها فبئس مثوى المتكبرين) جهنم (فاصبر إن وعد الله حق فإما نرينك بعض الذي نعدهم) من العذاب (أو نتوفينك) قبل أن نريكه (فإلينا يرجعون) فنعذبهم في الآخرة (ولقد أرسلنا رسلا من قبلك منهم من قصصنا عليك) خبره (ومنهم من لم نقصص عليك) خبره (وما كان لرسول أن يأتي بآية) من الآيات التي اقترحها قومه (إلا بإذن الله) وقد أتى بما اقترحوه (فإذا جاء أمر الله) بعذاب الأمم المكذبة (قضي بالحق) بإنجاء المؤمنين وإهلاك الكافرين (وخسر هنالك المبطلون) المكذبون بالباطل (الله الذي جعل لكم الأنعام لتركبوا منها) كالإبل (ومنها تأكلون) كالبقر والغنم (ولكم فيها منافع) غير الأكل (ولتبلغوا عليها حاجة في صدوركم) من الأثقال (وعليها) على البر (وعلى الفلك) السفن في البحر (تحملون) تحملون (ويريكم آياته) دلائل قدرته (فأي آيات الله تنكرون) أنكار جحود (أفلم يسيروا في الأرض فينظروا كيف كان عاقبة الذين من قبلهم) من الأمم المكذبة (كانوا أكثر منهم وأشد قوة وآثارا في الأرض) من العمائر والحصون (فما أغنى عنهم ما كانوا يكسبون) من الأموال (فلما جاءتهم رسلهم بالبينات) بالمعجزات (فرحوا بما عندهم من العلم) أي علم الدنيا وهو قولهم لا بعث ولا عذاب (وحاق بهم ما كانوا به يستهزئون) من العذاب (فلما رأوا بأسنا) عذابنا (قالوا آمنا بالله وحده وكفرنا بما كنا به مشركين) من الأصنام (فلم يك ينفعهم إيمانهم لما رأوا بأسنا سنة الله التي قد خلت في عباده وخسر هنالك الكافرون) حين لم ينفعهم الإيمان عند رؤية العذاب

(حم) الله أعلم بمراده بذلك (تنزيل الكتاب) القرآن مبتدأ خبره (من الله العزيز) في ملكه (العليم) بخلقه (غافر الذنب) لمن آمن به (وقابل التوب) من تاب منه (شديد العقاب) لمن لم يتب (ذي الطول) الغنى والسعة على خلقه (لا إله إلا هو إليه المصير) المرجع (ما يجادل في آيات الله إلا الذين كفروا فلا يغررك تقلبهم في البلاد) بالتجارة والصحة (كذبت قبلهم قوم نوح والأحزاب) الكفار (من بعدهم) كعاد وثمود (وهمت كل أمة برسولهم ليأخذوه) ليقتلوه (وجادلوا بالباطل ليدحضوا به الحق) ليزيلوه (فأخذتهم) بالعذاب (فكيف كان عقاب) أي هو واقع موقعه (وكذلك حقت كلمة ربك) أي وجب قضاؤه (على الذين كفروا أنهم أصحاب النار الذين يحملون العرش) أي حملته (ومن حوله) من الملائكة (يسبحون بحمد ربهم) يصلون له (ويؤمنون به) أن لا إله إلا هو (ويستغفرون للذين آمنوا) يقولون (ربنا وسعت كل شيء رحمة وعلما فاغفر للذين تابوا) من الشرك (واتبعوا سبيلك) دينك (وقهم عذاب الجحيم) النار (ربنا وأدخلهم جنات عدن التي وعدتهم ومن صلح) آمن (من آبائهم وأزواجهم وذرياتهم) فيدخلون الجنة بشفاعتهم وإن لم يبلغوا درجتهم تكرمة لهم (إنك أنت العزيز) في ملكك (الحكيم) في صنعك (وقهم السيئات) العقوبات (ومن تق السيئات يومئذ) أي القيامة (فقد رحمته) أدخله الجنة (وذلك هو الفوز العظيم) النجاة من النار ودخول الجنة (إن الذين كفروا ينادون) يقال لهم (لمقت الله) إياكم (أكبر من مقتكم أنفسكم) اليوم (إذ تدعون إلى الإيمان فتكفرون) به (قالوا ربنا أمتنا اثنتين) أي أمتنا فيما تعقل العرب إماتتين (وأحييتنا اثنتين) أي أحييتنا فيما تعقل العرب إحيائتين (فاعترفنا بذنوبنا) بكفرنا (فهل إلى خروج من سبيل) طريق (إلى الدنيا) لنعمل بطاعتك (ذلكم) العذاب (بأنه إذا دعي الله وحده كفرتم) بالتوحيد (وإن يشرك به تؤمنوا) بالإشراك (فالحكم لله العلي) على خلقه (الكبير) في سلطانه (هو الذي يريكم آياته وينزل لكم من السماء رزقا) مطرا (وما يتذكر) يتعظ (إلا من ينيب) يرجع إلى الله بالتوحيد (فادعوا الله مخلصين له الدين) من الشرك (ولو كره الكافرون) إخلاصكم (رفيع الدرجات) أي هو رفيع الدرجات (ذو العرش) خالقه (يلقي الروح) الوحي (من أمره على من يشاء من عباده) الأنبياء (لينذر) أي الله بإلقاء الروح (يوم التلاق) يوم القيامة يلتقي فيه أهل السماء وأهل الأرض وأهل كل واد منهم (يوم هم بارزون) ظاهرون من قبورهم (لا يخفى على الله منهم شيء) من أعمالهم (لمن الملك اليوم) سؤال وجواب (لله الواحد القهار) لجميع الخلق (اليوم تجزى كل نفس بما كسبت) من خير وشر (لا ظلم اليوم) فلا تؤخذ نفس بذنب غيرها (إن الله سريع الحساب) يحاسب الخلق في مقدار نصف نهار من أيام الدنيا (وأنذرهم يوم الآزفة) القيامة سميت بذلك لأزوف أهوالها (إذ القلوب لدى الحناجر) جمع حنجرة وهي رأس الغلصمة (كاظمين) مملوءين غما (ما للظالمين من حميم) قريب ينفعهم (ولا شفيع يطاع) فيشفع (يعلم خائنة الأعين) مسارقة النظر إلى ما لا يحل (وما تخفي الصدور) من الضمائر (والله يقضي بالحق) بالعدل (والذين يدعون من دونه) أي الأصنام (لا يقضون بشيء) لعجزها (إن الله هو السميع) لأقوالهم (البصير) بأفعالهم (أولم يسيروا في الأرض فينظروا كيف كان عاقبة الذين كانوا من قبلهم) من الأمم المكذبة (كانوا هم أشد منهم قوة وآثارا في الأرض) من العمائر والحصون (فأخذهم الله بذنوبهم وما كان لهم من الله من واق) مانع يمنعهم من عذابه (ذلك بأنهم كانت تأتيهم رسلهم بالبينات) بالمعجزات (فكفروا فأخذهم الله إنه قوي) على عقاب من كفر به (شديد العقاب) لمن كفر به (ولقد أرسلنا موسى بآياتنا) التسع (وسلطان مبين) حجة ظاهرة (إلى فرعون وهامان وقارون فقالوا ساحر) في قوله (كذاب) في دعواه (فلما جاءهم بالحق من عندنا قالوا اقتلوا أبناء الذين آمنوا معه) كما كنا نفعل قبل مجيئه (واستحيوا نساءهم) للخدمة (وما كيد الكافرين) بالقتل (إلا في ضلال) ضياع (وقال فرعون ذروني أقتل موسى) كما زعم (وليدع ربه) ليمنعه مني (إني أخاف أن يبدل دينكم) الذي أنتم عليه (أو أن يظهر في الأرض الفساد) بالمعاصي (وقال موسى إني عذت بربي وربكم من كل متكبر) عن الإيمان (لا يؤمن بيوم الحساب) أي القيامة (وقال رجل مؤمن من آل فرعون) ابن عمه (يكتم إيمانه) عن قومه (أتقتلون رجلا أن يقول ربي الله) وحده (وقد جاءكم بالبينات من ربكم) بالمعجزات (وإن يك كاذبا فعليه كذبه) وبال كذبه (وإن يك صادقا يصبكم بعض الذي يعدكم) من العذاب (إن الله لا يهدي من هو مسرف) مشرك (كذاب) في قوله (يا قوم لكم الملك اليوم ظاهرين في الأرض) عالين على أهلها (فمن ينصرنا من بأس الله) عذابه (إن جاءنا) بقتلنا موسى (قال فرعون ما أريكم) بقتل موسى (إلا ما أرى) أي ما أشير عليكم إلا بما أرى لنفسي (وما أهديكم إلا سبيل الرشاد) الصواب (وقال الذي آمن يا قوم إني أخاف عليكم مثل يوم الأحزاب) الكفار (مثل دأب) عادة (قوم نوح وعاد وثمود والذين من بعدهم) كقوم لوط (وما الله يريد ظلما للعباد) فيعذبهم بغير ذنب (ويا قوم إني أخاف عليكم يوم التناد) يوم القيامة ينادي أهل الجنة أهل النار وأهل النار أهل الجنة (يوم تولون مدبرين) منهزمين إلى النار (ما لكم من الله من عاصم) مانع يمنعكم من عذابه (ومن يضلل الله فما له من هاد) من مخرج (ولقد جاءكم يوسف من قبل) موسى (بالبينات) بالمعجزات (فما زلتم في شك مما جاءكم به) من التوحيد (حتى إذا هلك قلتم لن يبعث الله من بعده رسولا) أي لا يبعث (كذلك يضل الله من هو مسرف) مشرك (مرتاب) شاك في دينه (الذين يجادلون في آيات الله) القرآن (بغير سلطان) حجة (أتاهم) أتتهم (كبر) عظم (مقتا) بغضا (عند الله وعند الذين آمنوا كذلك يطبع الله على كل قلب متكبر) عن الإيمان (جبار) متعظم (وقال فرعون يا هامان ابن لي صرحا) قصرا عاليا (لعلي أبلغ الأسباب) الطرق (أسباب السماوات فأطلع إلى إله موسى) أي أصعد إليه فأقاتله (وإني لأظنه كاذبا) في قوله إن له إلها في السماء (وكذلك زين لفرعون سوء عمله) قبيح فعله (وصد عن السبيل) الهدى (وما كيد فرعون إلا في تباب) خسران (وقال الذي آمن يا قوم اتبعون أهدكم سبيل الرشاد) الصواب (يا قوم إنما هذه الحياة الدنيا متاع) تتمتع به قليلا ثم تزول (وإن الآخرة هي دار القرار) الباقية (من عمل سيئة فلا يجزى إلا مثلها) عقوبة (ومن عمل صالحا من ذكر أو أنثى وهو مؤمن فأولئك يدخلون الجنة يرزقون فيها بغير حساب) أي كثير (ويا قوم مالي أدعوكم إلى النجاة وتدعونني إلى النار) أي تدعونني إلى ما يدخلني النار (تدعونني لأكفر بالله وأشرك به ما ليس لي به علم) أي جهل (وأنا أدعوكم إلى العزيز) في ملكه (الغفار) لمن تاب (لا جرم) حقا (أن ما تدعونني إليه ليس له دعوة في الدنيا) أي لا يستجاب له دعوة (ولا في الآخرة وأن مردنا إلى الله) بالبعث (وأن المسرفين) المشركين (هم أصحاب النار فستذكرون ما أقول لكم) عند معاينة العذاب (وأفوض أمري إلى الله) أتوكل عليه (إن الله بصير بالعباد) بأعمالهم (فوقاه الله سيئات ما مكروا) شدائد مكرهم وقيل الضمير لموسى (وحاق) نزل (بآل فرعون) بغرعون وقومه واسمه مصعب بن كرم وقيل اسمه الوليد بن مصعب بن الريان (سوء العذاب) بدل من حفيظ ٣٥٦ سوء العذاب وخبر مبتدأ محذوف

(النار يعرضون) يعذبون (عليها غدوا وعشيا) جملة مستأنفة والنار خبر محذوف ويعرضون استئناف لبيان العذاب وعرضون حال منها أو من آل وقرئت مضارعة على الاختصاص أو باضمار يعذبون يعرضون (ويوم تقوم الساعة) أي يقال لخزنة جهنم (أدخلوا آل فرعون) بهمزة قطع ووصل (أشد العذاب) من عذاب جهنم (وإذ يتحاجون في النار) واذكر وقت تخاصمهم فيها (فيقول الضعفاء) الأتباع (للذين استكبروا) على الضعفاء (إنا كنا لكم تبعا) في الدنيا (فهل أنتم مغنون) دافعون (عنا نصيبا) بعض (من النار قال الذين استكبروا) على الضعفاء (إنا كل فيها) في النار (إن الله قد حكم بين العباد) بإدخال هؤلاء الجنة وهؤلاء النار (وقال الذين في النار لخزنة جهنم) حين اشتد بهم العذاب (ادعوا ربكم يخفف عنا يوما من العذاب) أي قدره (قالوا) لهم الخزنة (أولم تك تأتيكم رسلكم بالبينات) بالمعجزات (قالوا بلى) أتتنا (قالوا فادعوا) أنتم (وما دعاء الكافرين إلا في ضلال) ضياع (وإنا لننصر رسلنا) بالحجة والغلبة (والذين آمنوا في الحياة الدنيا) بالقتل والغلبة (ويوم يقوم الأشهاد) جمع شاهد كالأصحاب جمع صاحب وهو الملائكة يشهدون للمؤمنين بالإيمان وعلى الكافرين بالكفر (يوم لا ينفع الظالمين معذرتهم) اعتذارهم (ولهم اللعنة) البعد من الرحمة (ولهم سوء الدار) جهنم (ولقد آتينا موسى الهدى) التوراة (وأورثنا بني إسرائيل الكتاب) التوراة (هدى وذكرى لأولي الألباب) لذوي العقول (فاصبر) على أذى قومك (إن وعد الله) بالنصر (حق) كائن (واستغفر لذنبك) أي سل ربك المغفرة لك (وسبح بحمد ربك) أي صل له (بالعشي والإبكار) من صلاة العصر إلى طلوع الفجر (إن الذين يجادلون في آيات الله) القرآن (بغير سلطان) حجة (أتاهم إن في صدورهم إلا كبر) تكبر عن الحق وحسد للنبي (ما هم ببالغيه) أي ليسوا ببالغي ما يتمنون من النبوة (فاستعذ بالله) من شرهم (إنه هو السميع) لقولك (البصير) بفعلك (لخلق السماوات والأرض أكبر من خلق الناس) إذ هو إعادة ما بدأ (ولكن أكثر الناس لا يعلمون) ذلك (وما يستوي الأعمى والبصير) المؤمن والكافر (والذين آمنوا وعملوا الصالحات ولا المسيء) الكافر (قليلا ما تتذكرون) تتعظون (إن الساعة لآتية لا ريب فيها) لا شك في مجيئها (ولكن أكثر الناس لا يؤمنون) بها (وقال ربكم ادعوني أستجب لكم) أي اعبدوني أثبكم (إن الذين يستكبرون عن عبادتي) عن التوحيد (سيدخلون جهنم داخرين) صاغرين (الله الذي جعل لكم الليل لتسكنوا فيه والنهار مبصرا) مضيئا لتبصروا فيه (إن الله لذو فضل على الناس) بما ذكر (ولكن أكثر الناس لا يشكرون) فضله (ذلكم الله ربكم خالق كل شيء لا إله إلا هو فأنى تؤفكون) تصرفون عن عبادته (كذلك يؤفك الذين كانوا بآيات الله يجحدون) يكذبون (الله الذي جعل لكم الأرض قرارا) مستقرا (والسماء بناء) سقفا (وصوركم فأحسن صوركم) فجعل صورة الإنسان أحسن الصور (ورزقكم من الطيبات) اللذات (ذلكم الله ربكم فتبارك الله رب العالمين) تعالى وتقدس (هو الحي) الدائم (لا إله إلا هو فادعوه) اعبدوه (مخلصين له الدين) من الشرك (الحمد لله رب العالمين) على ما خلق ورزق (قل إني نهيت أن أعبد الذين تدعون من دون الله) الأصنام (لما جاءني البينات من ربي) بالقرآن (وأمرت أن أسلم لرب العالمين) أي أخلص له الإسلام (هو الذي خلقكم من تراب) بخلق أبيكم آدم منه (ثم من نطفة) بخلق أولاده منها (ثم من علقة) دم جامد (ثم يخرجكم طفلا) أطفالا (ثم لتبلغوا أشدكم) قوتكم (ثم لتكونوا شيوخا) جمع شيخ (ومنكم من يتوفى من قبل) أي قبل الشيخوخة (ولتبلغوا أجلا مسمى) وقت موتكم (ولعلكم تعقلون) ما يقال لكم (هو الذي يحيي ويميت فإذا قضى أمرا) أراد (فإنما يقول له كن فيكون) بنصب النون وجرها (ألم تر إلى الذين يجادلون في آيات الله أنى يصرفون) عن الحق (الذين كذبوا بالكتاب) القرآن (وبما أرسلنا به رسلنا) من الشرائع (فسوف يعلمون) عاقبة تكذيبهم (إذ الأغلال في أعناقهم والسلاسل يسحبون) بالرفع والنصب (في الحميم) الماء الحار (ثم في النار يسجرون) توقد بهم (ثم قيل لهم أين ما كنتم تشركون) تعبدون (من دون الله قالوا ضلوا عنا) غابوا عنا فلا نراهم (بل لم نكن ندعو من قبل شيئا) أي لم نعبد شيئا (كذلك يضل الله الكافرين) أي مثل ذلك الإضلال يضل الله الكافرين عن الهدى (ذلكم بما كنتم تفرحون في الأرض بغير الحق وبما كنتم تمرحون) تبطرون (ادخلوا أبواب جهنم خالدين فيها فبئس مثوى المتكبرين) جهنم (فاصبر إن وعد الله حق فإما نرينك بعض الذي نعدهم) من العذاب (أو نتوفينك) قبل أن نريكه (فإلينا يرجعون) فنعذبهم في الآخرة (ولقد أرسلنا رسلا من قبلك منهم من قصصنا عليك) خبره (ومنهم من لم نقصص عليك) خبره (وما كان لرسول أن يأتي بآية) من الآيات التي اقترحها قومه (إلا بإذن الله) وقد أتى بما اقترحوه (فإذا جاء أمر الله) بعذاب الأمم المكذبة (قضي بالحق) بإنجاء المؤمنين وإهلاك الكافرين (وخسر هنالك المبطلون) المكذبون بالباطل (الله الذي جعل لكم الأنعام لتركبوا منها) كالإبل (ومنها تأكلون) كالبقر والغنم (ولكم فيها منافع) غير الأكل (ولتبلغوا عليها حاجة في صدوركم) من الأثقال (وعليها) على البر (وعلى الفلك) السفن في البحر (تحملون) تحملون (ويريكم آياته) دلائل قدرته (فأي آيات الله تنكرون) أنكار جحود (أفلم يسيروا في الأرض فينظروا كيف كان عاقبة الذين من قبلهم) من الأمم المكذبة (كانوا أكثر منهم وأشد قوة وآثارا في الأرض) من العمائر والحصون (فما أغنى عنهم ما كانوا يكسبون) من الأموال (فلما جاءتهم رسلهم بالبينات) بالمعجزات (فرحوا بما عندهم من العلم) أي علم الدنيا وهو قولهم لا بعث ولا عذاب (وحاق بهم ما كانوا به يستهزئون) من العذاب (فلما رأوا بأسنا) عذابنا (قالوا آمنا بالله وحده وكفرنا بما كنا به مشركين) من الأصنام (فلم يك ينفعهم إيمانهم لما رأوا بأسنا سنة الله التي قد خلت في عباده وخسر هنالك الكافرون) حين لم ينفعهم الإيمان عند رؤية العذاب

(حم) الله أعلم بمراده بذلك (تنزيل الكتاب) القرآن مبتدأ خبره (من الله العزيز) في ملكه (العليم) بخلقه (غافر الذنب) لمن آمن به (وقابل التوب) من تاب منه (شديد العقاب) لمن لم يتب (ذي الطول) الغنى والسعة على خلقه (لا إله إلا هو إليه المصير) المرجع (ما يجادل في آيات الله إلا الذين كفروا فلا يغررك تقلبهم في البلاد) بالتجارة والصحة (كذبت قبلهم قوم نوح والأحزاب) الكفار (من بعدهم) كعاد وثمود (وهمت كل أمة برسولهم ليأخذوه) ليقتلوه (وجادلوا بالباطل ليدحضوا به الحق) ليزيلوه (فأخذتهم) بالعذاب (فكيف كان عقاب) أي هو واقع موقعه (وكذلك حقت كلمة ربك) أي وجب قضاؤه (على الذين كفروا أنهم أصحاب النار الذين يحملون العرش) أي حملته (ومن حوله) من الملائكة (يسبحون بحمد ربهم) يصلون له (ويؤمنون به) أن لا إله إلا هو (ويستغفرون للذين آمنوا) يقولون (ربنا وسعت كل شيء رحمة وعلما فاغفر للذين تابوا) من الشرك (واتبعوا سبيلك) دينك (وقهم عذاب الجحيم) النار (ربنا وأدخلهم جنات عدن التي وعدتهم ومن صلح) آمن (من آبائهم وأزواجهم وذرياتهم) فيدخلون الجنة بشفاعتهم وإن لم يبلغوا درجتهم تكرمة لهم (إنك أنت العزيز) في ملكك (الحكيم) في صنعك (وقهم السيئات) العقوبات (ومن تق السيئات يومئذ) أي القيامة (فقد رحمته) أدخله الجنة (وذلك هو الفوز العظيم) النجاة من النار ودخول الجنة (إن الذين كفروا ينادون) يقال لهم (لمقت الله) إياكم (أكبر من مقتكم أنفسكم) اليوم (إذ تدعون إلى الإيمان فتكفرون) به (قالوا ربنا أمتنا اثنتين) أي أمتنا فيما تعقل العرب إماتتين (وأحييتنا اثنتين) أي أحييتنا فيما تعقل العرب إحيائتين (فاعترفنا بذنوبنا) بكفرنا (فهل إلى خروج من سبيل) طريق (إلى الدنيا) لنعمل بطاعتك (ذلكم) العذاب (بأنه إذا دعي الله وحده كفرتم) بالتوحيد (وإن يشرك به تؤمنوا) بالإشراك (فالحكم لله العلي) على خلقه (الكبير) في سلطانه (هو الذي يريكم آياته وينزل لكم من السماء رزقا) مطرا (وما يتذكر) يتعظ (إلا من ينيب) يرجع إلى الله بالتوحيد (فادعوا الله مخلصين له الدين) من الشرك (ولو كره الكافرون) إخلاصكم (رفيع الدرجات) أي هو رفيع الدرجات (ذو العرش) خالقه (يلقي الروح) الوحي (من أمره على من يشاء من عباده) الأنبياء (لينذر) أي الله بإلقاء الروح (يوم التلاق) يوم القيامة يلتقي فيه أهل السماء وأهل الأرض وأهل كل واد منهم (يوم هم بارزون) ظاهرون من قبورهم (لا يخفى على الله منهم شيء) من أعمالهم (لمن الملك اليوم) سؤال وجواب (لله الواحد القهار) لجميع الخلق (اليوم تجزى كل نفس بما كسبت) من خير وشر (لا ظلم اليوم) فلا تؤخذ نفس بذنب غيرها (إن الله سريع الحساب) يحاسب الخلق في مقدار نصف نهار من أيام الدنيا (وأنذرهم يوم الآزفة) القيامة سميت بذلك لأزوف أهوالها (إذ القلوب لدى الحناجر) جمع حنجرة وهي رأس الغلصمة (كاظمين) مملوءين غما (ما للظالمين من حميم) قريب ينفعهم (ولا شفيع يطاع) فيشفع (يعلم خائنة الأعين) مسارقة النظر إلى ما لا يحل (وما تخفي الصدور) من الضمائر (والله يقضي بالحق) بالعدل (والذين يدعون من دونه) أي الأصنام (لا يقضون بشيء) لعجزها (إن الله هو السميع) لأقوالهم (البصير) بأفعالهم (أولم يسيروا في الأرض فينظروا كيف كان عاقبة الذين كانوا من قبلهم) من الأمم المكذبة (كانوا هم أشد منهم قوة وآثارا في الأرض) من العمائر والحصون (فأخذهم الله بذنوبهم وما كان لهم من الله من واق) مانع يمنعهم من عذابه (ذلك بأنهم كانت تأتيهم رسلهم بالبينات) بالمعجزات (فكفروا فأخذهم الله إنه قوي) على عقاب من كفر به (شديد العقاب) لمن كفر به (ولقد أرسلنا موسى بآياتنا) التسع (وسلطان مبين) حجة ظاهرة (إلى فرعون وهامان وقارون فقالوا ساحر) في قوله (كذاب) في دعواه (فلما جاءهم بالحق من عندنا قالوا اقتلوا أبناء الذين آمنوا معه) كما كنا نفعل قبل مجيئه (واستحيوا نساءهم) للخدمة (وما كيد الكافرين) بالقتل (إلا في ضلال) ضياع (وقال فرعون ذروني أقتل موسى) كما زعم (وليدع ربه) ليمنعه مني (إني أخاف أن يبدل دينكم) الذي أنتم عليه (أو أن يظهر في الأرض الفساد) بالمعاصي (وقال موسى إني عذت بربي وربكم من كل متكبر) عن الإيمان (لا يؤمن بيوم الحساب) أي القيامة (وقال رجل مؤمن من آل فرعون) ابن عمه (يكتم إيمانه) عن قومه (أتقتلون رجلا أن يقول ربي الله) وحده (وقد جاءكم بالبينات من ربكم) بالمعجزات (وإن يك كاذبا فعليه كذبه) وبال كذبه (وإن يك صادقا يصبكم بعض الذي يعدكم) من العذاب (إن الله لا يهدي من هو مسرف) مشرك (كذاب) في قوله (يا قوم لكم الملك اليوم ظاهرين في الأرض) عالين على أهلها (فمن ينصرنا من بأس الله) عذابه (إن جاءنا) بقتلنا موسى (قال فرعون ما أريكم) بقتل موسى (إلا ما أرى) أي ما أشير عليكم إلا بما أرى لنفسي (وما أهديكم إلا سبيل الرشاد) الصواب (وقال الذي آمن يا قوم إني أخاف عليكم مثل يوم الأحزاب) الكفار (مثل دأب) عادة (قوم نوح وعاد وثمود والذين من بعدهم) كقوم لوط (وما الله يريد ظلما للعباد) فيعذبهم بغير ذنب (ويا قوم إني أخاف عليكم يوم التناد) يوم القيامة ينادي أهل الجنة أهل النار وأهل النار أهل الجنة (يوم تولون مدبرين) منهزمين إلى النار (ما لكم من الله من عاصم) مانع يمنعكم من عذابه (ومن يضلل الله فما له من هاد) من مخرج (ولقد جاءكم يوسف من قبل) موسى (بالبينات) بالمعجزات (فما زلتم في شك مما جاءكم به) من التوحيد (حتى إذا هلك قلتم لن يبعث الله من بعده رسولا) أي لا يبعث (كذلك يضل الله من هو مسرف) مشرك (مرتاب) شاك في دينه (الذين يجادلون في آيات الله) القرآن (بغير سلطان) حجة (أتاهم) أتتهم (كبر) عظم (مقتا) بغضا (عند الله وعند الذين آمنوا كذلك يطبع الله على كل قلب متكبر) عن الإيمان (جبار) متعظم (وقال فرعون يا هامان ابن لي صرحا) قصرا عاليا (لعلي أبلغ الأسباب) الطرق (أسباب السماوات فأطلع إلى إله موسى) أي أصعد إليه فأقاتله (وإني لأظنه كاذبا) في قوله إن له إلها في السماء (وكذلك زين لفرعون سوء عمله) قبيح فعله (وصد عن السبيل) الهدى (وما كيد فرعون إلا في تباب) خسران (وقال الذي آمن يا قوم اتبعون أهدكم سبيل الرشاد) الصواب (يا قوم إنما هذه الحياة الدنيا متاع) تتمتع به قليلا ثم تزول (وإن الآخرة هي دار القرار) الباقية (من عمل سيئة فلا يجزى إلا مثلها) عقوبة (ومن عمل صالحا من ذكر أو أنثى وهو مؤمن فأولئك يدخلون الجنة يرزقون فيها بغير حساب) أي كثير (ويا قوم مالي أدعوكم إلى النجاة وتدعونني إلى النار) أي تدعونني إلى ما يدخلني النار (تدعونني لأكفر بالله وأشرك به ما ليس لي به علم) أي جهل (وأنا أدعوكم إلى العزيز) في ملكه (الغفار) لمن تاب (لا جرم) حقا (أن ما تدعونني إليه ليس له دعوة في الدنيا) أي لا يستجاب له دعوة (ولا في الآخرة وأن مردنا إلى الله) بالبعث (وأن المسرفين) المشركين (هم أصحاب النار فستذكرون ما أقول لكم) عند معاينة العذاب (وأفوض أمري إلى الله) أتوكل عليه (إن الله بصير بالعباد) بأعمالهم (فوقاه الله سيئات ما مكروا) شدائد مكرهم وقيل الضمير لموسى (وحاق) نزل (بآل فرعون) بغرعون وقومه واسمه مصعب بن كرم وقيل اسمه الوليد بن مصعب بن الريان (سوء العذاب) بدل من حفيظ ٣٥٦ سوء العذاب وخبر مبتدأ محذوف

﴿ فيقول الضعفاء للذين استكبروا ﴾ تفصيل لما ﴿ انا كنا لكم تبعا ﴾ اتباعا كخدم في جمع خادم اوذوتبع بمعنى اتباع على الاعتمار والتجوز ﴿ فهل انتم مغنون عنا نصيبا من النار ﴾ بالدفع او الحمل وانصبا مفعول لمادل عليه مغنون اوله بالتضمن اومصدر كشيأ في قوله لن تغني عنهم اموالهم ولا اولادهم من الله شيأ فيكون من صلة مغنون ﴿ قال الذين استكبروا انا كل فيها ﴾ نحن وانتم فكيف نغني عنكم ولوقدرنا لأغنينا عن انفسنا وترى كلا على التأكيد لانه تعين كلنا وتنوينه عوض عن المضاف اليه ولايجوز جعله حالا من المستكن في الظرف فلايعمل في الحال المتقدمة كما يعمل في الظرف المتقدم كقولك كل يوم لك ثوب ﴿ ان الله قد حكم بين العباد ﴾ بان ادخل اهل الجنة الجنة واهل النار النار ولامعقب لحكمه ﴿ وقال الذين في النار لخزنة جهنم ﴾ اي لخزنتها فوضع جهنم موضع الضمير لتهويل اوليبان محلهم فيها اذ يحتمل ان يكون جهنم ابعد دركاتها من قولهم بئر جهنام بعيدة القعر ﴿ ادعوا ربكم يخفف عنا يوما ﴾ قدر يوم ﴿ من العذاب ﴾ شيأ من العذاب ويجوز ان يكون المفعول يوما بحذف المضاف ومن العذاب بيانه ﴿ قالوا اولم تك تأتيكم رسلكم بالبينات ﴾ ارادوا به التوبيخ للحجة وتبكيتهم على اضاعتهم اوقات الدعاء وتخطيهم اسباب الاجابة ﴿ قالوا بلى قالوا فادعوا ﴾ فانا لانجترئ فيه لعلمنا بأن دعاءنا لامثال لكم وفيه اقناط لهم عن الاجابة ﴿ ومادعاء الكافرين الا في ضلال ﴾ ضياع لاخياب

﴿ فيقول الضعفاء للذين استكبروا انا كنا لكم تبعا ﴾ أي في الدنيا ﴿ فهل أنتم مغنون عنا نصيبا من النار قال الذين استكبروا ﴾ يعني الرؤساء والقادة ﴿ انا كل فيها ﴾ يعني نحن وأنتم ﴿ ان الله قد حكم بين العباد ﴾ أي تقضى علينا وعليكم ﴿ وقال الذين في النار ﴾ يعني حين اشتد بهم العذاب ﴿ لخزنة جهنم ادعوا ربكم يخفف عنا يوما من العذاب قالوا ﴾ يعني الخزنة ﴿ أولم تك تأتيكم رسلكم بالبينات ﴾ يعني لاعذار لكم بعد مجيء الرسل ﴿ قالوا بلى ﴾ أي اعترفوا بذلك ﴿ قالوا فادعوا ﴾ يعني انتم فانا لانأمر لانهم علموا انه لاتخفف عنهم العذاب قال الله تعالى ﴿ ومادعاء الكافرين الا في ضلال

الذين استكبروا ) تعظموا عن الايمان وهم القادة والسفلة ( انا كل ) العباد ( ان الله قد حكم بين العباد ) بين الملائكة والجن والقادة والسفلة بالنار وتقابل بين الذين في النار اذا شتدت عليهم النار وملل صبرهم وأيسوا من دعائهم ( لخزنة جهنم ادعوا ربكم يخفف عنا يوما من العذاب ) يقدر يوم من أيام الدنيا ( قالوا ) يعني الزبانية كفار ( أولم تك تأتيكم رسلكم بالبينات ) بالحجج والعلامات وتبلغ الرسالة من الله ( قالوا بلى ) أتتنا الرسل بالبينات ( قالوا ) يعني الزبانية لهم استهزاء ( فادعوا ) أنتم ( وما دعاء الكافرين ) في الآخرة ( الا في ضلال ) في باطل ويقال وما عبادة الكافرين في الدنيا الا في خطأ

خلق السموات والارض وذلك أعظم في الصور من خلق الناس ولكن لا يقرون بالبعث بعد الموت ﴿ ولكن أكثر الناس لا يعلمون ﴾ يعني ان الكفار لا يعلمون حيث لا يستدلون بذلك على توحيد خالقها وقال قوم معنى أكبر من خلق الناس أي أعظم من خلق الدجال ولكن أكثر الناس لا يعلمون يعني المعاندين يتكلمون في أمر الدجال

## ﴿ فصل في ذكر الدجال ﴾

(م) عن هشام بن عروة قال سمعت رسول الله صلى الله عليه وسلم يقول ما بين خلق آدم الى قيام الساعة خلق أكبر من الدجال معه أكبر فتنة وأعظم بلوكة من الدجال (ق) عن ابن عمر رضي الله تعالى عنهما أن النبي صلى الله عليه وسلم ذكر الدجال فقال انه أعور العين اليمنى كأنها عنبة طافئة ولابي داود والترمذي عنه قال قام النبي صلى الله عليه وسلم في الناس فاثنى على الله بما هو أهله ثم ذكر الدجال فقال انى أنذركموه وما من نبي الا وقد أنذر قومه لقد أنذره نوح قومه لكني سأقول لكم فيه قولا لم يقله نبي لقومه تعلمون أنه أعور وان الله ليس باعور (ق) عن أنس رضي الله عنه قال قال رسول الله صلى الله عليه وسلم ما من نبي الا وقد أنذر أمته الاعور الكذاب ألا انه أعور وان ربكم ليس بأعور مكتوب بين عينيه كافر وفي رواية لمسلم بين عينيه كاف ثم الحي قرأه كل مسلم وعن أسماء بنت يزيد الانصارية قالت قال رسول الله صلى الله عليه وسلم في الدجال فقال ان بين يديه ثلاث سنين سنة تمسك السماء ثلث قطرها والارض ثلث نباتها والثانية تمسك السماء ثلثي قطرها والارض ثلثي نباتها والثالثة تمسك السماء قطرها والارض نباتها كله فلا يبقى ذات ضرع ولا ذات نقي من اهلك ومن أشد فتنة الدجال الاعرابي فيقول أرأيت ان أحييت لك ابلك ألست أعلم أن ربك قد ولا يأتي الرجل فيمنعه الا ضن خولها بأحسن ما يكون صرعا وأعظمه منعة ويأتي الرجل فيدعوه ويدعو أخوه وبنات أبيه فيمنعونه أرأيت ان أحييت لك أخاك وأباك ألست تعلم أن ربك فيقول بلى فيتمثل له الشيطان في صورة أخيه ونحو أبيه قالت ثم خرج رسول الله صلى الله عليه وسلم خجلة ثم رجع والبوم في ثم يوم فاحشة قالت وأخذ الجعل الرطب فقال مهم أسماء فقلت ارسول الله ما لي خدمت فلانا ذكر الدجال قال ان خرج وأنا حي فانا حجيجه والا فربي خليفتي على كل مؤمن قالت أسماء فقلت

ما كانت مجادلتهم في آيات الله مشتقة على انكار البعث وهو أصل الجادلة ومداره هو خلق السموات والارض لانهم كانوا مقرين بأن خلقهما من قدر على خلقها يعظمها كان على خلق الانسان مع مهانته أقدر (ولكن أكثر الناس لا يعلمون) أي لا يؤمنون لغلبة الغفلة عليهم

(ولكن أكثر الناس لا يعلمون) قد الدجال

جاء في صحيح مسلم قلنا يا رسول الله وما لبثه في الأرض قال أربعون يوما يوم كسنة ويوم كجمعة وسائر أيامه كأيامكم هذه قلنا يارسول الله فذلك اليوم الذي كسنة أتكفينا فيه صلاة يوم قال لا أقدروا له قدره قلنا يارسول الله وما سراعه في الارض قال كالغيث استدبرته الريح وفي رواية ابي داود عنه فمن أدركه منكم فليقرأ عليه فواتح سورة الكهف فانها جواركم من فتنته وفيه ثم ينزل عيسى عليه الصلاة والسلام عند المنارة البيضاء شرقي دمشق فيدركه عند باب لد فيقتله ﴿ ق ﴾ عن حذيفة قال سمعت رسول الله صلى الله عليه وسلم يقول ان مع الدجال اذا خرج ماء ونارا فاما الذي يرى الناس انه نار فماء بارد والذي يرى الناس أنه ماء فنار محرقة فمن أدرك ذلك منكم فليقع في الذي يرى أنه نار فانه ماء عذب بارد ﴿ ق ﴾ عن ابي هريرة رضي الله تعالى عنه قال قال رسول الله صلى الله عليه وسلم ألا احدثكم حديثا عن الدجال ماحدث به نبي قومه انه أعور وانه يجيء بمثال الجنة والنار فالتي يقول انها الجنة هي النار واني انذركم كما أنذر نوح قومه ﴿ ق ﴾ عن المغيرة بن شعبة قال ما سأل أحد رسول الله صلى الله عليه وسلم عن الدجال ماسألته وانه قال لي مايضرك قلت انهم يقولون ان معه جبل خبز ونهر ماء قال هو أهون على الله من ذلك ❊ عن عمران بن حصين ان رسول الله صلى الله عليه وسلم قال من سمع الدجال فلينأ عنه فوالله ان الرجل ليأتيه وهو يحسب أنه مؤمن فيتبعه مما يبعث به من الشبهات أو قال لما يبعث به من الشبهات أخرجه أبو داود ﴿ ق ﴾ عن أنس أن رسول الله صلى الله عليه وسلم قال ليس من بلد الا سيطؤه الدجال الا مكة والمدينة ليس نقب من نقابها الا عليه الملائكة صافين يحرسونها فينزل السبخة ثم ترجف المدينة باهلها ثلاث رجفات فيخرج اليه كل كافر ومنافق ﴿ م ﴾ عن أبي هريرة رضي الله تعالى عنه أن رسول الله صلى الله عليه وسلم قال يأتي المسيح من قبل المشرق وهمته المدينة حتى ينزل دبر أحد ثم تصرف الملائكة وجهه قبل الشام وهناك يهلك ❊ عن أبي بكر الصديق رضي الله تعالى عنه قال حدثنا رسول الله صلى الله عليه وسلم قال الدجال يخرج بارض بالمشرق يقال لها خراسان يتبعه أقوام كأن وجوههم المجان المطرقة أخرجه الترمذي وقال حديث حسن غريب ﴿ م ﴾ عن أنس رضي الله تعالى عنه قال قال رسول الله صلى الله عليه وسلم يتبع الدجال من يهود أصبهان سبعون ألفا عليهم الطيالسة ❊ عن مجمع بن جارية الانصاري قال سمعت رسول الله صلى الله عليه وسلم يقول يقتل ابن مريم الدجال بباب لد أخرجه الترمذي وقال حديث حسن صحيح قال الشيخ محي الدين النووي قال القاضي عياض هذه الاحاديث التي وردت في قصة الدجال حجة للمذهب الحق في صحة وجوده وأنه شخص بعينه ابتلى الله تعالى به عباده فاقدره على أشياء من المقدورات من احياء الميت الذي يقتله ومن ظهور زهرة الدنيا والخصب معه وجنته وناره واتباع كنوز الارض له وأمره السماء أن تمطر فتمطر والارض أن تنبت فتنبت وتقع كل ذلك بقدرة الله تعالى وفتنته ثم يعجزه الله تعالى بعد ذلك فلا يقدر على قتل ذلك الرجل ولا غيره ويبطل أمره ويقتله عيسى بن مريم عليه السلام بإذن الله للذين آمنوا به

ان الذين يستكبرون عن عبادتى ) قال عليه السلام الدعاء هو العبادة [illegible]

[illegible]

جهنم) سيدخلون مكي وأبو بكر ( [illegible] ) صاغرين [illegible]

الاسناد [illegible] مبصرا فى [illegible] ٣٦٣ [illegible]

---

﴿ ان الذين يستكبرون عن عبادتى سيدخلون جهنم داخرين ﴾ [illegible]
وان فسر الدعاء بالسؤال كان الاستكبار الصارف عنه منزلا منزلته [illegible]
او المراد بالعبادة الدعاء فانه من ابوابها وقرأ ابن كثير وابو بكر سيدخلون بضم
الياء وفتح الخاء ﴿ الله الذى جعل لكم الليل لتسكنوا فيه ﴾ [illegible]
خلقه باردا مظلما ليؤدى الى ضعف الحركات وهدوء الحواس [illegible]
مبصرا ﴾ يبصر فيه او به واسناد الابصار اليه مجاز فيه مبالغة ولذلك عدل به عن [illegible]
الى الحال ﴿ ان الله لذو فضل على الناس ﴾ لا يوازيه فضل وللاشعار به لم يقل لمفضل [illegible]
﴿ ولكن اكثر الناس لا يشكرون ﴾ لجهلهم بالمنعم واغفالهم مواقع النعم وتكرير الناس لتخصيص
الكفران بهم ﴿ ذلكم ﴾ المخصوص بالافعال المقتضية للالوهية والربوبية ﴿ الله ربكم ﴾

---

سيدخلون جهنم داخرين أخرجه أبو داود والترمذى وقال حديث حسن
صحيح وعن أبى هريرة رضى الله عنه قال قال رسول الله صلى الله عليه وسلم من لم يسأل
الله يغضب عليه أخرجه الترمذى وقال حديث غريب ✲ عن أنس بن مالك
قال الدعاء مخ العبادة أخرجه الترمذى وعنه عن النبى صلى الله عليه وسلم قال ليس شىء
أكرم على الله من الدعاء أخرجه الترمذى وقال حديث [illegible]
ادعونى أستجب لكم وقد يدعو الانسان كثيرا فلا يستجاب له [illegible]
منها الاخلاص فى الدعاء وأن لا يدعو وقلبه لاه مشغول بغير الدعاء وأن [illegible]
بالدعاء مصلحة للانسان وأن لا يكون فيه قطيعة رحم فاذا كان الدعاء بهذه الشروط [illegible]
بالاجابة فاما ان يعجلها واما أن يؤخرها له [illegible] عن أبى هريرة [illegible]
قال رسول الله صلى الله عليه وسلم ما من رجل يدعو الله تعالى بدعاء الا استجيب له [illegible]
يعجل له به فى الدنيا واما أن يدخر له فى الآخرة واما أن يكفر عنه من ذنوبه بقدر [illegible]
ما لم يدع باثم أو قطيعة رحم أو يستعجل قالوا يا رسول الله كيف يستعجل قال يقول دعوت
ربى فما استجاب لى أخرجه الترمذى وقال حديث غريب وقوله [illegible]
﴿ ان الذين يستكبرون عن عبادتى ﴾ أى عن توحيدى وقيل عن دعائى ﴿ سيدخلون
جهنم داخرين ﴾ أى صاغرين ذليلين ✲ قوله [illegible] ﴿ الله الذى جعل
لكم الليل لتسكنوا فيه ﴾ أى لتحصل لكم الراحة فيه بسبب النوم والسكون [illegible]
مبصرا ﴾ أى لتحصل لكم فيه مكنة التصرف فى حوائجكم [illegible]
فضل على الناس ولكن أكثر الناس لا يشكرون ذلكم [illegible]

---

( الذين يستكبرون ) [illegible] ( عن عبادتى ) [illegible]

[illegible] ( الليل لتسكنوا فيه ) [illegible]

[illegible]

خالق كل ش (لا اله الا هو) أخبار مؤكدة أي هو الجامع لهذه الأوصاف من الالهية والربوبية فهو الاله وحده لا شريك له (فأنى تؤفكون) فكيف ومن أي وجه تصرفون عن عبادته الى عبادة الأوثان (كذلك يؤفك الذين كانوا بآيات الله يجحدون) أي كل من جحد بآيات الله وغيرها ولم يطلب الحق أفك كما أفكوا (الله الذي جعل لكم الارض قرارا) مستقرا (والسماء بناء) سقفا فوقكم (وصوركم فأحسن صوركم) قيل لم يخلق حيوانا أحسن صورة من الانسان وقيل لم يخلق مثل عينيه وفمه (ورزقكم من الطيبات) لذيذ المطعم والمشرب (ذلكم الله ربكم فتبارك

رب العالمين هو الحي لا اله الا هو فادعوه) وحدوه (مخلصين له الدين) أي اعبدوه مخلصين له الدين من الشرك وغيره (قل اني نهيت أن أعبد الذين تدعون من دون الله لما جاءني البينات من ربي وأمرت أن أسلم لرب العالمين) وعن ابن عباس رضي الله عنهما من قال لا اله الا الله فليقل على أثرها الحمد لله رب العالمين وخاطب الكفار منه عليه السلام عبادة الأوثان لنزل

---

ربكم شكروه (خالق كل شيء) بأن مبتدأ (لا اله الا هو) خبر (فأنى تؤفكون) من أين تكذبون على الله (كذلك يؤفك الذين كانوا بآيات الله يجحدون) بكتاب الله (الله الذي جعل لكم الارض قرارا) تقرون عليها (والسماء بناء) سقفا مرفوعا (وصوركم فأحسن صوركم) في الارحام (وحسن صوركم) من صور الدواب وقيل

---

احكم صوركم (ورزقكم من الطيبات) جعل رزقكم طيبا وأبان من رزق الدواب وقيل رزقكم من الحلال (ذلكم الله ربكم) الذي فعل ذلك هو ربكم (فتبارك الله) تعالى (رب العالمين) رب كل شيء يروى بالدال (هو الحي) الذي لا يموت (لا اله الا هو فادعوه) فوحدوه (مخلصين له الدين) موحدين له العبادة والتوحيد (الحمد لله رب العالمين) الشكر لله والربوبية لله (رب العالمين) رب كل شيء يروى بالدال على وجه

( قل انى نهيت أن أعبد الذين تدعون من دون الله لما جاءنى البينات من ربى ) من القرآن وقيل العقل والوحى ( وأمرت أن أسلم )أستقيم وأنقاد ( لرب العالمين هو الذى خلقكم ) أى أصلكم ( من تراب ثم من نطفة ثم من علقة ثم يخرجكم طفلا ) اقتصر على الواحد لان المراد بيان الجنس (ثم لتبلغوا أشدكم ) متعلق بمحذوف تقديره ثم يبقيكم لتبلغوا وكذلك (ثم لتكونوا شيوخا) وبكسر الشين مكى وحمزة وعلى وحماد ويحيى والاعشى ( ومنكم من يتوفى من قبل ) أى من قبل بلوغ الاشد أو من قبل الشيخوخة ( ولتبلغوا أجلا مسمى) معناه ويفعل ذلك لتبلغوا أجلا مسمى وهو وقت الموت أو يوم القيامة ( ولعلكم تعقلون ) ما فى ذلك من العبر والحجج (هو الذى يحيى ويميت فاذا قضى أمرا فانما يقول له كن فيكون ) أى فانما نكونه

قائلين له ﴿ قل انى نهيت ان اعبد الذين تدعون من دون الله لما جاءنى البينات من ربى ﴾ من الحجج والآيات او من الآيات فانها مقوية لادلة العقل منبهة عليها ﴿ وامرت ان اسلم لرب العالمين ﴾ اى انقاد له واخلص له دينى ﴿ هو الذى خلقكم من تراب ثم من نطفة ثم من علقة ثم يخرجكم طفلا ﴾ اطفالا والتوحيد لارادة الجنس او على تأويل كل واحد منكم ﴿ ثم لتبلغوا أشدكم ﴾ اللام فيه متعلقة بمحذوف تقديره ثم يبقيكم لتبلغوا وكذا فى قوله ﴿ ثم لتكونوا شيوخا ﴾ ويجوز عطفه على لتبلغوا وقرأ نافع وابو عمرو وحفص وهشام شيوخا بضم الشين وقرئ شيوخا بالكسر وشيخا كقوله طفلا ﴿ ومنكم من يتوفى من قبل ﴾ من قبل الشيخوخة او بلوغ الاشد ﴿ ولتبلغوا ﴾ ويفعل ذلك لتبلغوا ﴿ اجلا مسمى ﴾ وهو وقت الموت او يوم القيامة ﴿ ولعلكم تعقلون ﴾ ما فى ذلك من الحجج والعبر ﴿ هو الذى يحيى ويميت فاذا قضى امرا ﴾ فاذا اراده ﴿ فانما يقول له كن فيكون ﴾ فلا يحتاج فى تكوينه الى عدة وتجشم كلفة والفاء

﴿ قل انى نهيت ان أعبد الذين تدعون من دون الله لما جاءنى البينات من ربى وأمرت أن أسلم لرب العالمين ﴾ وذلك حين دعى الى الكفر أمره الله تعالى أن يقول ذلك ۞ قوله تعالى ﴿ هو الذى خلقكم من تراب ﴾ يعنى أصلكم آدم وقيل يحتمل ان كل انسان خلق من تراب لانه خلق من النطفة وهى من الاغذية والاغذية من النبات والنبات من التراب ﴿ ثم من نطفة ثم من علقة ثم يخرجكم طفلا ثم لتبلغوا أشدكم ثم لتكونوا شيوخا ﴾ يعنى ان مراتب الانسان بعد خروجه من بطن أمه ثلاث الطفولية وهى حالة النمو والزيادة الى أن يبلغ كمال الاشد من غير ضعف ثم يتناقص بعد ذلك وهى الشيخوخة ﴿ ومنكم من يتوفى من قبل ﴾ أى من قبل ان يصير شيخا ﴿ ولتبلغوا ﴾ أى جميعا ﴿ أجلا مسمى ﴾ أى وقتا محدودا لا تجاوزونه يعنى أجل الحياة الى الموت ﴿ ولعلكم تعقلون ﴾ أى ما فى هذه الاحوال العجيبة من القدرة الباهرة الدالة على توحيده وقدرته ﴿ هو الذى يحيى ويميت فاذا قضى أمرا فانما يقول له كن فيكون ﴾ أى يكونه من غير كلفة ولا معاناة ولا تعب وكل ذلك من كمال قدرته على الاحياء والاماتة و...

الارض (قل) لاهل مكة يا محمد حين قالوا له ارجع الى دين آبائك (انى نهيت) فى القرآن ( أن أعبد الذين تدعون) تعبدون (من دون الله) من الاوثان (لما جاءنى البينات) حين جاءنى البيان (من ربى) بانه اله واحد لا شريك له (وأمرت) فى القرآن (أن أسلم) أن استقيم على الاسلام (لرب العالمين) رب كل ذى روح دب على وجه الارض ( هو الذى خلقكم من تراب ) من آدم وآدم من تراب (ثم من نطفة) ثم خلقكم من نطفة ... (ثم من علقة) من دم عبيط ( ثم يخرجكم ) من بطون أمهاتكم (طفلا) صغارا ( ثم لتبلغوا أشدكم) ما بين ثمانى عشرة سنة الى ثلاثين سنة ( ثم لتكونوا شيوخا ) بعد الاشد ( ومنكم من يتوفى ) يقبض روحه ( من قبل ) من قبل البلوغ والشيخوخة ( ولتبلغوا أجلا مسمى ) معلوما منتهى آجالكم (ولعلكم تعقلون) لكى تصدقوا بالبعث بعد الموت (هو الذى يحيى) للبعث (ويميت) فى الدنيا (فاذا قضى أمرا) فاذا أراد أن يخلق ولدا بلا أب مثل عيسى ( فانما يقول له كن فيكون) ولدا بلا أب ويقال فاذا قضى أمرا فاذا أراد أن تكون القيامة فانما يقول له ... كن فتكون ... على كذا ...

الأولى لما كان الأغلال أشد تأثيرا في منع المشي من حيث انه يقتضي قصرة خطوة غير متوقفة على العدد والمراد بالذين يجادلون في آيات الله الذين يصرفون عن الحق بعد ظهوره وبالكتاب القرآن وقيل التوراة وقيل جميع الكتب المنزلة وبما أرسلنا به رسلنا الأصنام التي يعبدونها (فسوف يعلمون) عاقبة ما هم عليه (إذ الأغلال في أعناقهم) عطف على الاغلال أو مبتدأ خبره (يسحبون في الحميم) والعائد محذوف اى يسحبون بها وهو على الاول حال وقرئ والسلاسل بالجر عطفا على الحميم اذ الاغلال في الحقيقة بمعنى الجر فكأنهم في الاغلال والسلاسل يجرون (ثم في النار يسجرون) يحرقون من سجر التنور اذا ملأه بالوقود ومنه البحر لاتساق الماء فيه سجر بالخفيف اى علي والمراد تعذيبهم بأنواع من العذاب وتنقلهم من بعضها الى بعض (ثم قيل لهم أين ما كنتم تشركون من دون الله قالوا ضلوا عنا وذلك قبل ان يقرن بهم آلهتهم او ضلوا عنا فلم نجد منهم ما كنا نتوقع منهم (بل لم نكن ندعو من قبل شيئا) اى بل تبين لنا انا لم نكن نعبد شيئا يعتد به فانهم ليسوا شيئا يعتد به كقولك حسبته شيئا فبان لك (كذلك) مثل هذا الضلال (يضل الله الكافرين) حتى لا يهتدوا

---

يذكر من الافعال الدالة على قدرته عاد قول من الاقتدار اذ قضى أمرا كان (كن فيكون) أمره عند تعلق ارادته به (ألم تر الى الذين يجادلون في آيات الله) يعني القرآن (أنى يصرفون) أي عن دين الحق وقيل نزلت في القدرية (الذين كذبوا بالكتاب وبما أرسلنا به رسلنا فسوف يعلمون) قبح وعيد وتهديد ثم فسر ما أوعدهم به فقال تعالى (اذ الاغلال في أعناقهم والسلاسل يسحبون) أي يجرون تلك السلاسل (في الحميم ثم في النار يسجرون) أي توقد بهم النار (ثم قيل لهم أين ما كنتم تشركون من دون الله) يعني الاصنام (قالوا ضلوا عنا) أي فقدناهم فلم نرهم (بل لم نكن ندعو من قبل شيئا) قيل انهم أنكروا عبادتهم وقيل لم نكن ندعو شيئا ينفع وينصر وقيل ضلت عبادتنا لها وكأنها لم تكن (كذلك يضل الله الكافرين) أي كما أضل هؤلاء

---

(ألم تر) ألم تخبر يا محمد في القرآن (الى الذين) عن الذين (يجادلون في آيات الله) يكذبون بالقرآن (أنى يصرفون) بالكذب فكيف يكذبون على الله (الذين كذبوا بالكتاب) بالقرآن (وبما أرسلنا به رسلنا) من الكتب (فسوف) وشد وعيدهم (يعلمون) (ذلك) يوم القيامة ما يفعل بهم (اذ الاغلال في أعناقهم) أغلال تخرج في أعناقهم (والسلاسل) في أعناقهم مع الشياطين (يسحبون في الحميم ثم في النار يسجرون) يوقدون ثم قيل لهم (قيل لهم) تقول لهم الزبانية (أين كنتم تشركون) تعبدون (من دون الله) من دون هذا (قالوا ضلوا عنا) اضلنا عنهم فجحدوا ذلك حين رأوا (بل لم نكن ندعوا) نعبد (من قبل) من قبل هذا (شيئا) من الله (كذلك) مثل ذلك الضلال (يضل الله الكافرين) عن الهدى

آلهتهم عنهم يضلهم عن آلهتهم حتى لو طلبوا الآلهة اوطلبتهم الآلهة لم يتصادفوا وكما اضل هؤلاء المجادلين يضل سائر الكافرين الذين هم على غير الحق الا على الذين (ذلكم) بما كنتم تفرحون في الارض بغير الحق وبما كنتم تمرحون ) بسببه ذلكم لكم عن الفرح والمرح بغير الحق (ادخلوا أبواب جهنم ) السبعة التي ذكرت قبل هذا تتلقى بهم بئس مثوى المتكبرين ( فبئس مثوى المتكبرين ) أي حق جهنم (فاصبر) يا محمد (إن وعد الله) العذاب الذي وعدت الكفار (حق) كائن لا خلف فيه (فإما نرينك) أصله إن نريك وما مزيدة لتوكيد معنى الشرط ﴿٣٦٧﴾ ولذلك أحقت النون ( سورة المؤمن )

الى شيء ينفعهم في الآخرة او يعلمهم عن آلهتهم حتى لو تظاهروا لم يتصادفوا ﴿ ذلكم ﴾ الاضلال ﴿ بما كنتم تفرحون في الارض ﴾ تبطرون وتتكبرون ﴿ بغير الحق ﴾ وهو الشرك والطغيان ﴿ وبما كنتم تمرحون ﴾ تتوسعون في الفرح والعدول الى الخطاب للمبالغة في التوبيخ ﴿ ادخلوا ابواب جهنم ﴾ الابواب السبعة المقسومة لكم ﴿ خالدين فيها ﴾ مقدرين الخلود ﴿ فبئس مثوى المتكبرين ﴾ عن الحق جهنم وكان مقتضى النظم فبئس مدخل المتكبرين ولكن لما كان لدخول المقيد بالخلود سبب الثواء عبر بالمثوى ﴿ فاصبر ان وعد الله ﴾ بهلاك الكافرين ﴿ حق ﴾ كائن لا خلف فيه ﴿ وامانرينك ﴾ فان نرك وما مزيدة لتأكيد الشرطية ولذلك ألحقت النون الفعل ولا تلحق سواه ان وحدها ﴿ بعض الذي نعدهم ﴾ وهو القتل والاسر ﴿ او نتوفينك ﴾ قبل ان تراه ﴿ فالينا يرجعون ﴾ يوم القيامة فنجازيهم بأعمالهم وهو جواب نرينك وجواب نتوفينك محذوف مثل فذاك ويجوز ان يكون جوابا لهما معنى ان نعذبهم في حياتك او لم نعذبهم فانا نعذبهم في الآخرة اشد العذاب ويدل على شدته الانتصار بذكر الرجوع في هذا المعرض ﴿ ولقد ارسلنا رسلا من قبلك منهم من قصصنا عليك ومنهم من لم نقصص عليك ﴾ اذ قيل عدد الانبياء مائة الف واربعة وعشرون الفا والمذكور

﴿ ذلكم ﴾ أي العذاب الذي نزل بكم ﴿ بما كنتم تفرحون ﴾ أي تبطرون وتأشرون ﴿ في الارض بغير الحق وبما كنتم تمرحون ﴾ أي تختالون وتفرحون به ﴿ ادخلوا أبواب جهنم ﴾ يعني السبعة ﴿ خالدين فيها فبئس مثوى المتكبرين ﴾ أي عن الايمان ﴿ قوله تعالى ﴿ فاصبر ان وعد الله حق ﴾ الخطاب لنبي الله صلى الله عليه وسلم أي بنصرك على الاعداء ﴿ وامانرينك بعض الذي نعدهم ﴾ أي من العذاب في حياتك ﴿ أو نتوفينك ﴾ أي قبل أن نجعل ذلك ﴿ فالينا يرجعون ﴾ والمراد رسلا من ملأ منهم من قصصنا عليك ﴾ أي خبره وحاله في القرآن ﴿ ومنهم من لم نقصص عليك ﴾ أي ولم نذكر لك حالهم لبيان منهم وليس منهم أحد لا أعطاه الله تعالى آيات ومعجزات فجحدوا له قومه وكذبوه فيما وما جرى عليه من تعذيب من جرى عليه

أبواب جهنم خالدين) مقدرين (فيها) الاخلود (فبئس مثوى المتكبرين) عن الحق جهنم

ومنهم ( منهم من قصصنا عليك ) من الرسل ومنهم ( ومنهم من لم نقصص

فنسلبهم المخاصص معدودة ﴿ وما كان لرسول ان يأتى بآية الا باذن الله ﴾ فان المعجزات
عطايا الله تعالى يهبهم على ما اقتضته حكمته كما شاء تسليما لهم اختيار فى ايراد بعضها
او الاستدلال بتبيان المقترح بها ﴿ وذا جاء امر الله ﴾ بالعذاب فى الدنيا والآخرة ﴿ قضى
بالحق ﴾ بانجاء المحق وتعذيب المبطل ﴿ وخسر هنالك المبطلون ﴾ المعاندون باقتراح
الآيات بعد ظهور ما يغنيهم عنها ﴿ الله الذى جعل لكم الانعام اتركبوا منها ومنها
تأكلون ﴾ من جنسها ﴿ وكل كالغنم ومنها ما يؤكل ويركب وهو الابل والبقر ﴿ ولكم
فيها منافع ﴾ بالالبان والظهور والاوبار ﴿ ولتبلغوا عليها حاجة فى صدوركم ﴾ بالتسافر عليها
﴿ وعليها ﴾ فى البر ﴿ وعلى الفلك ﴾ فى البحر ﴿ تحملون ﴾ وتقدر على الفلك ومن يقل
فى الفلك المراد جنسها وتغيير النظم فى الاكل لانه فى حيز الضرورة وقيل لانه يتصد به
التعيش والتاذذ وتركب والمسافرة عليها فيكون لاعراض دينية واجبة ومندوبة
او مباحة بين الامرين والمنفعة ﴿ ويريكم آياته ﴾ دلائله الدالة على كمال قدرته وفرط رحمته
﴿ فأى آيات الله ﴾ اى فاى آية من تلك الآيات ﴿ تنكرون ﴾ فانها ظهورها لا تقبل
الانكار وهو نصب اى اذ قدرته متعلقة بجميعه كان الاولى رفعه والتفرقة بالتاء
فى اى الغرب منها فى الاسماء غير الصفات لانها

---

تصبروا وهذا تسلية لنبيه صلى الله عليه وسلم ﴿ وما كان لرسول ان يأتى
بآية الا باذن الله ﴾ اى بامره وارادته ﴿ واذا جاء امر الله ﴾ اى قضاؤه بين الانبياء
والامم ﴿ قضى بالحق ﴾ اى بالعدل ﴿ وخسر هنالك المبطلون ﴾ اى الذين
يجادلون فى آيات الله بغير حق وفيه وعيد وتهديد لهم * قوله تعالى * ﴿ الله الذى
جعل لكم الانعام اتركبوا منها ومنها تأكلون ولكم فيها منافع ﴾ اى فى اصوافها
وظهورها واشعارها وابانها ﴿ ولتبلغوا عليها حاجة فى صدوركم ﴾ اى تحملكم اثقالكم
من بلد الى بلد فى اسفاركم وحاجاتكم ﴿ وعليها وعلى الفلك تحملون ﴾ اى على الابل
فى البر وعلى السفن فى البحر ﴿ ويريكم آياته ﴾ اى دلائل قدرته ﴿ فأى آيات الله
تنكرون ﴾ يعنى ان هذه الآيات التى ذكرها ظاهرة باهرة فليس شئ منها يمكن انكاره

---

فنسلبهم المخاصص معدودة ﴿ وما كان لرسول ان يأتى بآية الا باذن الله ﴾ فان المعجزات عطايا الله تعالى يهبهم على ما اقتضته حكمته كما شاء تسليما لهم اختيار فى ايراد بعضها او الاستدلال بتبيان المقترح بها ﴿ وذا جاء امر الله ﴾ بالعذاب فى الدنيا والآخرة ﴿ قضى بالحق ﴾ بانجاء المحق وتعذيب المبطل ﴿ وخسر هنالك المبطلون ﴾ المعاندون باقتراح الآيات بعد ظهور ما يغنيهم عنها ﴿ الله الذى جعل لكم الانعام اتركبوا منها ومنها تأكلون ﴾ من جنسها ﴿ وكل كالغنم ومنها ما يؤكل ويركب وهو الابل والبقر ﴿ ولكم فيها منافع ﴾ بالالبان والظهور والاوبار ﴿ ولتبلغوا عليها حاجة فى صدوركم ﴾ بالتسافر عليها ﴿ وعليها ﴾ فى البر ﴿ وعلى الفلك ﴾ فى البحر ﴿ تحملون ﴾ وتقدر على الفلك ومن يقل فى الفلك المراد جنسها وتغيير النظم فى الاكل لانه فى حيز الضرورة وقيل لانه يتصد به التعيش والتاذذ وتركب والمسافرة عليها فيكون لاعراض دينية واجبة ومندوبة او مباحة بين الامرين والمنفعة ﴿ ويريكم آياته ﴾ دلائله الدالة على كمال قدرته وفرط رحمته ﴿ فأى آيات الله ﴾ اى فاى آية من تلك الآيات ﴿ تنكرون ﴾ فانها ظهورها لا تقبل الانكار وهو نصب اى اذ قدرته متعلقة بجميعه كان الاولى رفعه والتفرقة بالتاء فى اى الغرب منها فى الاسماء غير الصفات لانها

لا تعلمهم (وما كان لرسول أن يأتى بآية) بعلامة (الا باذن الله) بامر الله وذلك حين طلبوا من النبى صلى الله عليه وسلم آية (واذا جاء أمر الله) وقت عذاب الله والامم الماضية (قضى بالحق) اعذروا بالحق وحق لمن قضى يوم القيامة بالعدل بين الرسل والامم (وخسر هنالك) غبن عند ذلك (المبطلون) الكافرون (الله الذى جعل لكم) خلق لكم (الانعام اتركبوا منها ومنها تأكلون) من لحومها (ولكم فيها منافع) (قوله) من ألبانها وأصوافها (ولتبلغوا) لكى تطلبوا (عليها حاجة فى صدوركم) فى قلوبكم (وعليها) على ظهورها فى البر (وعلى الفلك) على السفن فى البحر (تحملون) تركبون (ويريكم) يظهر لكم (آياته) عجائب الشمس والقمر والنجوم والليل والنهار والبحر وغير ذلك من آيات الله (فأى آيات الله) التى ذكرت (تنكرون) تجحدون انها

أفلم يسيروا في الارض فينظروا كيف كان عاقبة الذين من قبلهم كانوا اكثر منهم) عددا (وأشد قوة) بدنا (وآثارا في الارض) صورا ومصانع (فأغنى عنهم) ما نافية (ما كانوا يكسبون) فما اجاءتهم رسلهم بالبينات فرحوا بما عندهم من العلم) يريد علمهم امور الدنيا ومعرفة تدبيرها كانقل ماهرون ظاهرا من الحيوة الدنيا وهم عن الآخرة هم غافلون فلما جاءتهم الرسل بعلوم الديانات رمى أبعدشيء من علمهم ايثارهم على رؤس الدنيا والطلب من الملاذ والشهوات لم يبقوا اليها وصغروها واستهزؤا بها واعتقدوا انه لا علم أنفع وأجلب للفوائد من علمهم ففرحوا به أو علم الفلاسفة والدهريين فانهم كانوا اذا سمعوا بوحي الله دفعوه وصغروا علم الانبياء ﴿ ٣٦٩ ﴾ الى علمهم ومن ﴿ سورة المؤمن ﴾ سقراط الذي مع عومي عليه السلام وقيل لما رأوا هاجرت اليه فقال نحن قوم مهذبون فلا حاجة بنا الى من يهذبنا أو المراد فرحوا بما عند الرسل من العلم فرح تحقر منه واستهزاء به كما قال استهزؤا بالبينات وجاءوا به من علم الوحي فرحين به مستهزئين وبدل عليه قوله (وحاق بهم ما كانوا به يستهزؤن) أو الفرح للرسل أي لرسل لما رأوا جهلهم واستهزاءهم بالحق وعلموا سوء عاقبتهم وما يلحقهم من العقوبة على جهلهم واستهزائهم فرحوا بما اوتوا من العلم وشكروا الله عليه وحاق بالكافرين جزاء جهلهم واستهزائهم (فلما رأوا بأسنا) شدة عذابنا (قالوا آمنا بالله وحده وكفرنا بما كنا به مشركين) أي تبرأنا مما كنا نعدل بالله ﴿ فلم يك ينفعهم ايمانهم لما رأوا بأسنا ﴾ سنة الله (أفلم يسيروا) بالفروا كفار مكة (في الارض فينظروا) ويتفكروا (كيف كان عاقبة) جزاء (الذين من قبلهم) كيف أهلكناهم عند تكذيبهم الرسل (كانوا أكثر منهم) من أهل مكة في العدد (وأشد قوة) بالبدن (وآثارا في الارض) شدائد طلبوا بها وبسطة ما (فما أغنى عنهم) من عذاب الله (ما كانوا يكسبون) يقولون ويعملون في دنياهم (فلما جاءتهم رسلهم بالبينات) بالامر والنهي (فرحوا) بجهلهم (بما عندهم من العلم) لدين والعمل وقيل ذلك منهم ظنا بغير يقين (وحاق) أي نزل بهم (ما كانوا به يستهزؤن) عقوبة استهزائهم بالرسل (فلما رأوا بأسنا) عذابنا لهلاكهم (قالوا آمنا بالله وحده وكفرنا بما كنا به) بالله (مشركين) وهذا بالسان دون القلب عند مشاهدة العذاب (فلم يك ينفعهم ايمانهم لما رأوا بأسنا) عذابنا لهلاكهم فالايمان عند المعاينة لا ينفع وقبل ذلك ينفع وكذلك التوبة

﴿ أفلم يسيروا في الارض فينظروا كيف كان عاقبة الذين من قبلهم كانوا اكثر منهم واشد قوة وآثارا في الارض ﴾ ما في منهم من القصور والمصانع ونحوهما وقيل آثار أقدامهم في الارض لعظم اجرامهم ﴿ فما أغنى عنهم ما كانوا يكسبون ﴾ ما الاولى نافية والثانية موصولة أو مصدرية معرفة بالبينات ﴿ فلما جاءتهم رسلهم بالبينات ﴾ المعجزات او الآيات الواضحات ﴿ فرحوا بما عندهم من العلم ﴾ واحتقروا علم الرسل والمراد بالعلم عقائدهم الزائغة وشبههم الداحضة كقوله ل ادراك علمهم في الآخرة وهو توهمهم لا نبعث ولا نعذب وما اظن الساعة قائمة ونحوها وسماها علما على زعمهم تهكما بهم او من علم الطبائع والتنجيم والصنائع ونحو ذلك او علم الانبياء وفرحهم به فرح ضحكهم منه واستهزاؤهم به وبوعيده ﴿ وحاق بهم ما كانوا به يستهزؤن ﴾ وقيل الفرح ايضا للرسل فانهم لما رأوا تمادي جهل الكفار وسوء عاقبتهم فرحوا بما اوتوا من العلم وشكروا الله عليه وحاق بالكافرين جزاء جهلهم واستهزائهم ﴿ فلما رأوا بأسنا ﴾ شدة عذابنا ﴿ قالوا آمنا بالله وحده وكفرنا بما كنا به مشركين ﴾ يعنون الاصنام ﴿ فلم يك ينفعهم ايمانهم لما رأوا بأسنا ﴾

* قوله تعالى ﴿ أفلم يسيروا في الارض فينظروا كيف كان عاقبة الذين من قبلهم كانوا أكثر منهم وأشد قوة وآثارا في الارض ﴾ يعني مصانعهم وقصورهم والمعنى لو سار هؤلاء في أطراف الارض لعرفوا ان عاقبة هؤلاء المنكرين المتمردين الهلاك والبوار مع انهم كانوا أكثر عددا وأموالا من هؤلاء ﴿ فما أغنى عنهم ﴾ أي لم ينفعهم ﴿ ما كانوا يكسبون ﴾ أي أي شيء أغنى عنهم كسبهم ﴿ فلما جاءتهم رسلهم بالبينات فرحوا ﴾ أي رضوا ﴿ بما عندهم من العلم * قيل هو قولهم لن نبعث ولن نعذب وقيل هو علمهم بأحوال الدنيا ومكايدها وذلك علما على ما يدعونه ويزعمون وهو في الحقيقة جهل ﴿ وحاق بهم ما كانوا به يستهزؤن فلما رأوا بأسنا ﴾ أي عذابنا ﴿ قالوا آمنا بالله وحده وكفرنا بما كنا به مشركين ﴾ أي تبرأنا مما كنا نعدل بالله ﴿ فلم يك ينفعهم إيمانهم لما رأوا بأسنا

فلم يك ينفعهم ايمانهم ( قا و خا ٤٧ مس ) لما رأوا بأسنا ) أي فلم يصح ولم يستقم ان ينفعهم ايمانهم

(سنت الله) طريقة وعادته ونحو ومن المصادر المؤكدة (التي قد خلت في عباده) أن الايمان عند نزول العذاب لا ينفع وان العذاب نازل بمكذبي الرسل (وخسر هنالك الكافرون) هنالك مكان مستعار للزمان والكافرون خاسرون في كل وان ولكن بان خسرانهم في ذلك الوقت اظهر (الجزء الرابع والعشرون) وتنتهي به ﴿ ٣٧٠ ﴾ الآيات في هذه الآيات أن قوله

لانتفاع بسوقه حينئذ ويجب ان يبقى ما صح وهم يستقيم وانه اولى لان قوله في هذه الآية الثانية اكثر منهم واشبه لان قوله تلك جاءتهم رسلهم بالتفسير قوله فما اغنى عنهم وبقرب ان نرؤه بس مسببة عن مجيء الرسل والامتناع نافع لايمان مسبب عن رؤية ﴿ سنت الله التي قد خلت في عباده ﴾ اي سن الله ذلك سنة ماضية في عباده وهي من المصادر المؤكدة ﴿ وخسر هنالك الكافرون ﴾ اي وقت رؤيتهم البأس اذ لم يكن مستمرا للزمان ، عن النبي صلى الله عليه وسلم من قرأ سورة المؤمن فانه يتبع روحي ولاصديق ولاشهيد ولامؤمن الا صلى عليه واستغفر له

## سورة حم السجدة مكية وآيها ثلاث واربع وخمسون

بسم الله الرحمن الرحيم

﴿ حم ﴾ ان جعلته مبتدأ فخبره ﴿ تنزيل من الرحمن الرحيم ﴾ وان جعلته تعديدا للحروف فتنزيل خبر محذوف او مبتدأ لخصصه بالصفة وخبره ﴿ كتاب ﴾ وهو على الاولين بدل منه او خبر آخر او خبر محذوف واما فتتح هذه السور السبع بحم وتسميتها به لكونها مصدرة ببيان الكتاب متشاكلة في النظم والمعنى واضافة التنزيل الى الرحمن الرحيم للدلالة على انه مناط المصالح الدينية والدنيوية ﴿ فصلت آياته ﴾ ميزت باعتبار اللفظ والمعنى وقرئ فصلت اي فصل بعضها من بعض باختلاف

سنت الله التي قد خلت في عباده ﴾ يعني ان سنة الله قد جرت في الامم الخالية بعدم قبول الايمان عند معاينة البأس وهو العذاب يعني بتلك السنة انهم اذا رأوا العذاب آمنوا ولا ينفعهم ايمانهم عند معاينة العذاب ﴿ وخسر هنالك الكافرون ﴾ أي بذهاب الدارين قيل الكفار خاسر في كل وقت ولكنه يتبين خسرانه اذا رأى العذاب والله سبحانه وتعالى أعلم بمراده وأسرار كتابه

## تفسير سورة السجدة وتسمى سورة المصابيح

وهي مكية وهي أربع وخمسون آية وسبعمائة وست وتسعون

كلمة وثلاثة آلاف وثلاثمائة وخمسون حرفا

بسم الله الرحمن الرحيم

قوله عز وجل ﴿ حم تنزيل من الرحمن الرحيم كتاب فصلت آياته ﴾ أي بينت وميزت

(التي قد خلت) مضت أي الماضية (في عباده) بالعذاب عند معاينته (وخسر هنالك) (و) عند (نزوله عند معاينته (الكافرون) بالله ﴿ ومن السورة التي يذكر فيها السجدة وهي كلها مكية ﴾ ﴿ بسم الله الرحمن الرحيم ﴾ وبالسند عن ابن عباس في قوله تعالى (حم) يقول قضى ما هو كائن تحين وهو قسم أقسم (تنزيل من الرحمن الرحيم كتاب) يقول هذا كتاب تنزيل من الرحمن الرحيم على محمد عليه السلام (فصلت) بينت (آياته) بالامر والنهي والحلال

الفواصل والمعانى اوفصلت بين الحق والباطل ﴿ قرآنا عربيا ﴾ نصب على المدح اوالحال من فصلت آياته وفيه امتنان بسهولة قراءته وفهمه ﴿ لقوم يعلمون ﴾ العربية اولاهل العلم والنظر وهو صفة اخرى لقرآنا اوصلة لتنزيل اولفصلت والاول اولى لوقوعه بين الصفات ﴿ بشيرا ونذيرا ﴾ للمامنين به والمخالفين له وقرئا بالرفع على الصفة للكتاب اوالخبر لمحذوف ﴿ فاعرض اكثرهم ﴾ لوقوعه عن تدبره وقبوله ﴿ فهم لايسمعون ﴾ سماع تأمل وطاعة ﴿ وقالوا قلوبنا فى اكنة مما تدعونا اليه ﴾ اغطية جمع كنان ﴿ وفى آذاننا وقر ﴾ صمم واصله لثقل وقرئ بالكسر ﴿ ومن بيننا وبينك حجاب ﴾ يمنعنا عن التواصل ومن للدلالة على ان الحجاب مبتدئ منهم ومنه بحيث استوعب المسافة المتوسطة ولم يبق فراغ وهذه تمثيلات لنبو قلوبهم عن ادراك مايدعوهم اليه واعتقادهم وعدم سماعهم له وامتناع مواصلاتهم وموافقتهم للرسول صلى الله عليه وسلم ﴿ فاعمل ﴾ على دينك ازفى ابطال امرنا ﴿ انا عاملون ﴾ على ديننا اوفى ابطال امرك ﴿ قل انما انا بشر مثلكم يوحى الى

وجهات معانى مختلفة من أحكام وأمثال ومواعظ ووعد ووعيد ﴿ قرآنا عربيا ﴾ اى باللسان العربى ﴿ لقوم يعلمون ﴾ أى انما انزلناه على العرب بلغتهم ليفهموا منه المراد ولو كان بغير لسانهم مافهموه ﴿ بشيرا ونذيرا ﴾ نعتان للقرآن أى بشيرا لاولياء الله بالثواب ونذيرا لاعداله بالعقاب ﴿ فاعرض اكثرهم ﴾ أى عنه ﴿ فهم لايسمعون ﴾ أى لايصغون اليه تكبرا ﴿ وقالوا ﴾ يعنى مشركى مكة ﴿ قلوبنا فى أكنة ﴾ أى أغطية ﴿ مما تدعونا اليه ﴾ أى فلا نفقه ماتقول ﴿ وفى آذاننا وقر ﴾ أى صمم فلا نسمع ماتقول والمعنى انك ترك القبول منك بمنزلة من لايفهم ولايسمع ﴿ ومن بيننا وبينك حجاب ﴾ أى خلاف فى الدين وحاجز فى المقلة فلاتوافقك على ماتقول ﴿ فاعمل ﴾ أى أنت على دينك ﴿ انا عاملون ﴾ أى على ديننا ﴿ قل ﴾ يامحمد ﴿ انما انا بشر مثلكم ﴾ أى كواحد منكم ﴿ يوحى الى ﴾ أى لولا الوحى مادعوتكم قال الحسن علمه الله تعالى التواضع

وبينك حجاب الكل المعنى ان حجابا حاصل وسط الجهتين (قل

الحرام (قرآنا عربيا) على مجرى لغة العرب نزل الله جبريل به على محمد صلى الله عليه وسلم (لقوم يعلمون) يصدقون محمدا عليه السلام والقرآن (بشيرا) بالجنة (ونذيرا) من النار يبشر بالجنة من آمن بالقرآن ويخوف من النار من كفر بالقرآن (فاعرض) عن الايمان بمحمد صلى الله عليه وسلم والقرآن (أكثرهم) أى صدقون بمحمد عليه السلام والقرآن ولا يطيعون الله (وقالوا) كفار مكة أبو جهل وأصحابه (قلوبنا فى أكنة) فى أغطية (مما تدعونا اليه) من القرآن والتوحيد (وفى آذاننا وقر) صمم لانسمع قولك لنا (ومن بيننا وبينك حجاب) سترغطوا رؤسهم بالثياب ثم قوله ايامحمد يدل على ان قوله لانسمع كلامك استهزاء منهم (فاعمل) فى دينك لالهك يالاكنا (انا عاملون) لآلهتنا (قل) له يامحمد (انما أنا بشر) آدمى (مثلكم يوحى الى) رسول الى جنسك

نقل يمنع من استماع قولك (ومن بيننا وبينك حجاب) ساتر وهذه تمثيلات لنبو قلوبهم عن تقبل الحق واعتقاده كانها فى غلف وأعطية تمنع من نفوذ فيها ومج اسماعهم له كأن بها صمما عنه وتباعد المذهبين والمختلفين كأن بينهم وبما هم عليه وبين رسول الله صلى الله عليه وسلم وما هو عليه حجابا ساترا حاجزا عنيا من جبل أو نحوه فلا تلاقى ولا ترائى (فاعمل) على دينك (انا عاملون) على ديننا أو فاعمل فى ابطال أمرنا انا عاملون فى ابطال أمرك وفائدة زيادة من ان الحجاب اجتماعا مالو اجتمع أمثاله وفائدة وسطة لجهتنا وجهتك مستوعبة بالحجاب لافراغ فيها ولو قيل بيننا وبينك حجاب لاحتمل ان يكون فى بعض الجهات دون بعض (قل) لهم يامحمد (انما أنا بشر مثلكم يوحى الى

انما الهكم اله واحد ﴿ لست ملكا ولاجنيا لا يمكنكم التلقي منه ولا ادعوكم الى ما تنبو عنه العقول والاسماع وانما ادعوكم الى التوحيد والاستقامة في العمل وقد يدل عليهما دلائل العقل وشواهد النقل ﴿ واستقيموا اليه ﴿ فاستقيموا في افعالكم متوجهين اليه او فاستووا اليه بالتوحيد والاخلاص في العمل ﴿ واستغفروه ﴿ مما اتم عليه من سوء العقيدة والعمل ثم هددهم على ذلك فقال ﴿ وويل للمشركين ﴿ من فرط جهالتهم واستخفافهم بالله ﴿ الذين لا يؤتون الزكوة ﴿ لبخلهم وعدم اشفاقهم على الخلق وذلك من اعظم الرذائل وفيه دليل على ان الكفار مخاطبون بالفروع وقيل معناه لا يفعلون ما يزكي انفسهم وهو الايمان والطاعة ﴿ وهم بالآخرة هم كافرون ﴿ حال مشعرة بان امتناعهم عن الزكاة لاستغراقهم في طلب الدنيا وانكارهم الآخرة ﴿ ان الذين آمنوا وعملوا الصالحات لهم اجر غير ممنون ﴿ لا يمن به عليهم من المن واصله الثقل او لا يقطع من منت الحبل اذا قطعته وقيل نزلت في المرضى والزمنى والهرمى اذا عجزوا عن الطاعة كتب لهم الاجر كاصح ما كانوا يعملون ﴿ قل أئنكم

﴿ أنما الهكم اله واحد فاستقيموا اليه ﴿ أي توجهوا اليه بطاعته ولا تميلوا عن سبيله ﴿ واستغفروه ﴿ أي من ذنوبكم وشرككم ﴿ وويل للمشركين الذين لا يؤتون الزكوة ﴿ قال ابن عباس لا يقولون لا اله الا الله لانها زكاة الانفس والمعنى لا يطهرون أنفسهم من الشرك بالتوحيد وقيل لا يقرون بالزكاة المفروضة ولا يرون انها واجبا يقال الزكاة فطرة الاسلام فمن قطعها نجا ومن تخلف عنها هلك وقيل معناه لا ينفقون في طاعة الله ولا يتصدقون وقيل لا يزكون أعمالهم ﴿ وهم بالآخرة هم كافرون ﴿ أي جاحدون بالبعث بعد الموت ﴿ ان الذين آمنوا وعملوا الصالحات لهم أجر غير ممنون ﴿ قال ابن عباس غير مقطوع وقيل غير منقوص وقيل غير ممنون عليهم به وقيل غير محسوب قيل نزلت هذه الآية في المرضى والزمنى والهرمى اذا عجزوا عن العمل والطاعة يكتب لهم الاجر كاصح ما كانوا يعملون فيه ( خ ) عن أبي موسى الاشعري قال سمعت رسول الله صلى الله عليه وسلم غير مرة ولا مرتين يقول اذا كان العبد يعمل عملا صالحا فشغله عنه مرض أو سفر كتب الله تعالى له كصالح ما كان يعمل وهو صحيح مقيم ﴿ قوله عز وجل ﴿ قل أئنكم ﴿ استفهام بمعنى الانكار وذكر عنهم شيئين منكرين

بالقرآن أيفكم ( انما الهكم اله واحد ) بالا ولد ولا شريك ( فاستقيموا اليه ) وتوبوا اليه بالتوبة من الشرك ( واستغفروه ) وحدوه ( وويل ) شدة العذاب ويقال ويل واد ( احدهما ) في جهنم من قيح ودم ( للمشركين ) لاهل جهل وأصحابه ( الذين لا يؤتون الزكوة ) لا يقرون بلا اله الا الله ( وهم بالآخرة ) وهم بالبعث بعد الموت والجنة والنار ( هم كافرون ) جاحدون ( ان الذين آمنوا ) بمحمد عليه السلام والقرآن ( وعملوا الصالحات ) الطاعات فيما بينهم وبين ربهم ( لهم أجر ) ثواب ( غير ممنون ) غير منقوص ويقال غير منقطع عنهم ويقال لا يمنون بذلك ويقال يكتب ثواب اعمالهم بعد الهرم والموت الى يوم القيامة غير منقوص ( قل ) يا محمد ( أئنكم ) يا أهل مكة

لتكفرون بالذى خلق الارض فى يومين ﴾ الاحد والاثنين تعليما للانام ولو أراد ان يخلقها فى لحظة لفعل (وتجعلون له أندادا) شركاء وأشباها (ذلك) الذى خلق ما سبق (رب العالمين) خالق جميع الموجودات وسيدها ومربيها (وجعل فيها) فى الارض (رواسى) جبالا ثوابت (من فوقها) تماما اختار ارساءها فوق الارض لتكون منافع الجبال ظاهرة للطالبها وليبصر أن الارض والجبال أثقال على أثقالها مفتقرة

بالماء والزرع والشجر والثمر (فيها) فى الارض وقيل وبارك فيها وأكثر خيرها (وقدر فيها أقواتها) أرزاق أهلها ومعايشهم ومايصلحهم وقرأ ابن مسعود رضى الله عنه وقسم فيها أقواتها (فى أربعة أيام) فى تتمة أربعة أيام يريد بالتتمة اليومين تقول سرت من البصرة الى بغداد فى عشرة والى الكوفة فى خمسة عشر أى تتمة خمسة عشر ولا بد من هذا التقدير لانه لو أجرى على الظاهر لكانت ثمانية أيام لانه قال خلق الارض فى يومين ثم قال وقدر فيها أقواتها فى أربعة أيام ثم قال فقضاهن سبع سموات فى يومين فيكون خلاف قوله فى ستة أيام فى موضع آخر وفى الحديث ان الله تعالى خلق الارض يوم الاحد والاثنين وخلق الجبال يوم الثلاثاء وخلق يوم الاربعاء

---

لتكفرون بالذى خلق الارض فى يومين ﴾ فى مقدار يومين اونوبتين وخلق فى كل نوبة ماخلق فى اسرع مايكون واهل المراد من الارض ما فى جهة السفل من الاجرام البسيطة ومن خلقها فى يومين انه خلق لها اصلا مشتركا ثم خلق لها صورا بها صارت انواعا وكفرهم به الحادهم فى ذاته وصفاته ﴿ وتجعلون له اندادا ﴾ ولا يصح ان يكون له ند ﴿ ذلك ﴾ الذى خلق الارض فى يومين ﴿ رب العالمين ﴾ خالق جميع ما وجد من الممكنات ومربيها ﴿ وجعل فيها رواسى ﴾ استئناف غير معطوف على خلق للفصل بما هو خارج عن الصلة ﴿ من فوقها ﴾ مرتفعة عليها ليظهر للنظار مافيها من وجوه الاستبصار وتكون منافعها معرضة للطلاب ﴿ وبارك فيها ﴾ واكثر خيرها بان خلق فيها انواع النبات والحيوانات ﴿ وقدر فيها اقواتها ﴾ اقوات اهلها بان عين لكل نوع مايصلحه ويعيش به او اقواتا تنشأ منها بان خص حدوث كل قوت بقطر من اقطارها وقرئ وقسم فيها اقواتها ﴿ فى اربعة ايام ﴾ فى تتمة اربعة ايام كقولك سرت من البصرة الى بغداد فى عشرة ايام والى الكوفة فى خمسة عشر يوما ولعله قال ذلك ولم يقل فى يومين للاشعار باتصالهما

---

احدهما الكفر بالله تعالى وهو قوله تعالى ﴿ لتكفرون بالذى خلق الارض فى يومين ﴾ وثانيهما ﴿ وتجعلون له أندادا ﴾ اثبات الشركاء والانداد له والمعنى كيف يجوز جعل هذه الاصنام الخسيسة أندادا لله تعالى مع انه تعالى هو الذى خلق الارض فى يومين يعنى الاحد والاثنين ﴿ ذلك رب العالمين ﴾ أى هو رب العالمين وخالقهم المستحق للعبادة لا الاصنام المنحوتة من الخشب والحجر ﴿ وجعل فيها رواسى ﴾ أى جبالا ثوابت ﴿ من فوقها ﴾ أى من فوق الارض ﴿ وبارك فيها ﴾ أى فى الارض بكثرة الخيرات الحاصلة فيها وهو ما خلق فيها من البحار والانهار والاشجار والثمار وخلق أصناف الحيوانات وكل مايحتاج اليه ﴿ وقدر فيها أقواتها ﴾ أى قسم فى الارض أرزاق العباد والبهائم وقيل قدر فى كل بلدة مالم يجعله فى الاخرى ليعيش بعضهم من بعض بالتجارة وقيل قدر البر لاهل قطر من الارض والتمر لاهل قطر آخر والذرة لاهل قطر والسمك لاهل قطر وكذلك سائر الاقوات وقيل ان الزراعة أكثر الحرف بركة لان الله تعالى وضع الاقوات فى الارض قال الله تعالى وقدر فيها أقواتها ﴿ فى أربعة أيام ﴾ أى مع اليومين الاولين فخلق الارض فى يومين وقدر الاقوات فى يومين وهما يوم الثلاثاء ويوم الاربعاء فصارت أربعة أيام

---

(لتكفرون بالذى خلق الارض فى يومين) طول كل يوم ألف سنة مما تعدون يوم الاحد ويوم الاثنين (وتجعلون له أندادا) اعدالا من الاصنام (ذلك) الذى خلقهما (رب العالمين) رب كل شئ ذى روح (وجعل فيها) خلق فيها (رواسى) الجبال الثوابت (من فوقها) أوتادا لها (وبارك فيها) فى الارض بالماء والشجر والنبات والثمار (وقدر فيها أقواتها) معايشها فى كل أرض معيشة ليست فى غيرها (فى أربعة أيام) يقول خلق الله الارواح قبل الاجساد باربعة آلاف

باليومين الاولين والتصريح على الفذلكة ﴿ سواء ﴾ اى استوت سواء بمعنى استواء والجملة صفة ايام ويدل عليه قراءة يعقوب بالجر وقيل حال من الضمير في اقواتها او في فيها وقرئ بالرفع على هي سواء ﴿ للسائلين ﴾ متعلق بمحذوف تقديره هذا الحصر للسائلين عن مدة خلق الارض وما فيها اوتقدير اى قدر فيها الاقوات للطالبين لها ﴿ ثم استوى الى السماء ﴾ قصد نحوها من قولهم استوى الى مكان كذا اذا توجه اليه توجها لايلوى على غيره والظاهر ان ثم لتفاوت ما بين الخلقتين لالتراخي في المدة لقوله والارض بعد ذلك دحاها ودحوها متقدم على خلق الجبال من فوقها ﴿ وهي دخان ﴾ امر خلقي وامله ارادبه مادتها او الاجزاء المتصعدة التي ركبت منها ﴿ فقال لها والارض ائتيا ﴾ بما خلقت فيكما من التأثير والتأثر وابرزا ما اودعتكما من الاوضاع المختلفة والكائنات المتنوعة اوائتيا في الوجود على ان الخلق السابق بمعنى التقدير او الترتيب لارتبة او الاخبار او اتيان السماء حسوثا واتيان الارض ان تصير مدحوة وقد عرفت مافيه اوليأت كل منكما الاخرى في حدوث ما اريد توليده منكما ويؤيده قراءة وآتيا من المؤاتاة اى ليوافق كل واحدة اختها فيما اردت منكما ﴿ طوعا اوكرها ﴾ شئتما ذلك اوابيتما والمراد اظهار كمال قدرته ووجوب وقوع مراده لاثبات الطوع والكره لهما وهما مصدران وقعا موقع الحال ﴿ قالتا اتينا طائعين ﴾ منقادين بالذات والاظهر ان المراد

ردالآخر على الاول في الذكر ﴿ سواء للسائلين ﴾ معناه سواء لمن سأل عن ذلك أي فهكذا الامر سواء لازيادة فيه ولانقصان جوابا لمن سأل في كم خلقت الارض والاقوات ﴿ ثم استوى الى السماء ﴾ أي عمد الى خلق السماء ﴿ وهي دخان ﴾ ذلك الدخان كان بخار الماء قبل كان العرش قبل خلق السموات والارض على الماء فلما أراد الله تعالى ان يخلق السموات والارض أمر الريح فضربت الماء فرتفع منه بخار كالدخان فخلق منه السماء ثم أيبس الماء فخلقه أرضا واحدة ثم فتقها فجعلها سبعا فان قلت هذه الآية مشعرة بان خلق الارض كان قبل خلق السماء وقوله والارض بعد ذلك دحاها مشعربان خلق الارض بعد خلق السماء فكيف الجمع بينهما قلت الجواب المشهور انه تعالى خلق الارض أولا ثم خلق السماء بعدها ثم مد خلق السماء دحا الارض ومدها وجواب آخر وهو ان يقال ان خلق السماء مقدم على خلق الارض فعلى هذا يكون معنى الآية خلق الارض في يومين وليس الخلق عبارة عن الايجاد والتكوين فقط بل هو عبارة عن التقدير أيضا فيكون المعنى قضى ان يحدث الارض في يومين بعد احداث السماء فعلى هذا يزول الاشكال والله أعلم بالحقيقة ﴿ فقال لها والارض ائتيا طوعا أوكرها ﴾ أي ائتيا ما أمرتكما به أي افعلا وقيل ادعوا أمرتكما طوعا والا أجئتكما الى ذلك حتى تفعلاه كرها فاجابتا بالطوع ﴿ قالتا أتينا طائعين ﴾ معناه أتينا بما فينا طائعين فلما وصفهما بالقول أجراهما في الجمع مجرى من يعقل قيل قال الله تعالى لهما اخرجا ما خلقت فيكما

التي تقوم فيها القيامة ( سواء ) يعني صفة الايام أي في أربعة أيام مستويات تامات سواء بالرفع يزيد أي هي سواء غيرهما سواء على المصدر اى استوت سواء أي استواء أوعلى الحال ( للسائلين ) متعلق بقدر أي قدر فيها الاقوات لاجل الطالبين لها والمحتاجين اليها الان كلا يطلب القوت ويسأله أو بمحذوف كانه قيل هذا الحصر لاجل من سأل في كم خلقت الارض وما فيها ( ثم استوى الى السماء وهي دخان فقال لها وللارض ائتيا طوعا أو كرها قالتا أتينا طائعين )

سنة من سني الدنيا وقدر فيها ارزاق الاجساد قبل أرواحها باربعة آلاف سنة من سني الدنيا ( سواء للسائلين ) سواء لمن سأل ومن لم يسأل يعني الرزق ويقال بيانا للسائلين كيف خلقها هكذا خلقها ( ثم استوى الى السماء ) ثم عمد الى خلق السماء ( وهي دخان ) بخار الماء ( فقال لها ) للسماء ( والارض ) بعد ما فرغ منهما ( ائتيا ) أعطيا ما فيكما من الماء والنبات ( طوعا أوكرها قالتا أتينا ) أعطينا ( طائعين ) للكارهين بخفاء ﴿ من ﴾

هو مجاز عن ايجاد الله تعالى السماء على ما أراد تقول العرب فعل فلان كذا ثم استوى الى عمل كذا يريدون انه أكمل الاول وابتدأ الثاني وبينهم منه ان خلق السماء كان بعد خلق الارض وبه قال ابن عباس رضي الله عنهما وعنه انه قال أول ما خلق الله تعالى جوهرة طولها وعرضها مسيرة ألف سنة في مسيرة عشرة آلاف سنة فنظر اليها بالهيبة فذابت واضطربت ثم ثار منها دخان بتسليط النار عليها فارتفع واجتمع زبد فقام فوق الماء فجعل الزبد أرضا والدخان سماء ومعنى أمر السماء والارض بالاتيان وامتثالهما انه أراد ان يكونهما فلم يمتنعا عليه ووجدتا كما أرادهما وقيل في ذلك كالمأمور المطيع اذا ورد عليه فعل الآمر المطاع وانما ذكر الارض مع السماء في الامر بالاتيان والارض مخلوقة قبل السماء بيومين لانه قد خلق جرم الارض أولا غير مدحوة ثم دحاها بعد خلق السماء كما قال والارض بعد ذلك دحاها فالمعنى ان ائتيا على ما ينبغي أن تأتيا عليه من الشكل والوصف ﴿ ٣٧٥ ﴾ أتى يا أرض مدحوة {سورة فصلت} قرارا ومهادا لاهلك وائتي يا سماء مقببة سقفا لهم ومعنى الاتيان الحصول والوقوع كما تقول أتى عليه مر ضيا وقوله طوعا أو كرها البيان تأثير قدرته فيهما وان امتناعهما من تأثير قدرته محال كما تقول لمن تحت يدك لتفعلن هذا شئت أو أبيت ولتفعلنه طوعا أو كرها وانتصابهما على الحال بمعنى طائعتين أو مكرهتين وانما لم يقل طائعتين على اللفظ أو طائعات على المعنى لانهما سموات وأرضون لان لما لا يعقل مخاطبات ومجيبات ووصفهن بالطوع والكره قيل طائعين في موضع طائعات كقوله ساجدين (فقضاهن

تصوير تأثير قدرته فيهما وتأثرهما بالذات عنها وتمثيلهما بامر المطاع واجابة المطيع الطائع كقوله كن فيكون وماقيل انه تعالى خاطبهما واقدرهما على الجواب انما يتصور على الوجه الاول والاخير وانما قال طائعين على المعنى باعتبار كونهما مخاطبتين كقوله تعالى ساجدين ﴿ فقضاهن سبع سموات ﴾ فخلقهن خلقا ابداعيا واتقن امرهن والضمير للسماء على المعنى او بهم وسبع سموات حال على الاول وتمييز على الثاني ﴿ في يومين ﴾ قيل خلق السموات يوم الخميس والشمس والقمر والنجوم يوم الجمعة ﴿ واوحى في كل سماء امرها ﴾ شأنها وما يتأتى منها بان حملها عليه اختيارا اوطبعا وقيل اوحى الى اهلها باوامره ﴿ وزينا السماء الدنيا بمصابيح ﴾ فان الكواكب كلها ترى كانها تتلألأ عليها ﴿ وحفظا ﴾ اى وحفظناها من الآفات اومن المسترقة حفظا وقيل مفعول له على المعنى كأنه قال وخصصنا السماء الدنيا بمصابيح زينة وحفظا

---

من المنافع لمصالح العباد اما أنت يا سماء فاطلعي شمسك وقمرك ونجومك وأنت يا أرض فشقي أنهارك وأخرجي ثمارك ونباتك * وقوله تعالى ﴿ فقضاهن سبع سموات ﴾ أي أتمهن وفرغ من خلقهن ﴿ في يومين ﴾ وهما الخميس والجمعة ﴿ وأوحى في كل سماء أمرها ﴾ قال ابن عباس خلق في كل سماء خلقا من الملائكة وخلق ما فيها من البحار وجبال البرد وما لا يعلمه الا الله تعالى وقيل أوحى الى كل سماء ما أراد من الامر والنهي ﴿ وزينا السماء الدنيا ﴾ أي التي تلي الارض ﴿ بمصابيح ﴾ أي بكواكب تشرق كالمصابيح ﴿ وحفظا ﴾ أي وجعلناها يعني الكواكب حفظا للسماء من الشياطين الذين يسترقون

فاحكم خلقهن قال وعليهما مسرودتان تضاهما والضمير يرجع الى السماء لان السماء للجنس ويجوز ان يكون ضميرا مبهما مفسرا بقوله (سبع سموات) والفرق بين التعبيرين في سبع سموات الاول على الجمال والثاني على التمييز (في يومين) في يوم الخميس والجمعة (وأوحى في كل سماء أمرها) ما أمر به فيها ودبره من خلق الملائكة والبيان وغير ذلك (وزينا السماء الدنيا) القريبة من الارض (بمصابيح) بكواكب (وحفظا) وحفظناها من المسترقة بالكواكب حفظا

الخلق (فقضاهن) خلقهن (سبع سموات) بعضها فوق بعض (في يومين) أول كل يوم أحد (وأوحى في كل سماء أمرها) خلق لكل سماء أهلا وأمرها أمرها (وزينا السماء الدنيا) الأولى (بمصابيح) بالنجوم (وحفظا) وحفظناها بالنجوم من الشياطين فبعض النجوم زينة السماء لا يتحرك وبعضها يهتدى به في ظلمات البر والبحر وبعضها رجوم للشياطين

( ذلك تقدير العزيز ) الغالب على المغلوب ( العليم ) بمواقع الامور ( فان أعرضوا ) عن الايمان بعد هذا البيان ( فقل أنذرتكم ) خوفتكم ( صاعقة ) عذاب شديد يقع كائنه صاعقة وأصلها رعد معه نار ( مثل صاعقة عاد وثمود ) اذ جاءتهم الرسل من بين أيديهم ومن خلفهم ( أى أتوهم من كل جانب وعمو لهم كل حيلة فلم يروا منهم الا الاعراض وعن الحسنى أنذروهم من وقائع الله فلم يسعهم قبلهم من الامم وعذاب الآخرة ( أن ) يعنى أى أو مخففة من الثقيلة أصله بانه ( لا تعبدوا الا الله قالوا ) أى القوم ( وشاء ربنا ) رسال الرسل فجواب لو محذوف ( لانزل ملائكة فانا بما أرسلتم به كافرون ) معناه اذا أنتم بشر مثلنا ولستم بملائكة فانا لن



بالارسال وانما هو على كلام الرسل وفيه تهكم كما قال فرعون ان رسولكم الذى أرسل اليكم لمجنون وقولهم فانا بما أرسلتم به كافرون خطاب منهم لهود وصالح ولسائر الانبياء الذين دعوا الى الايمان بهم روى ان قريشا مشوا عتبة ابن ربيعة وكان أحسنهم حديثا ليكلم رسول الله صلى الله عليه وسلم وينظر مايريد فاتاه وهو فى الحطيم فلم يسأل شيأ لا جابه ثم قرأ عليه السلام السورة الى قوله مثل صاعقة عاد وثمود فناشده بالرحم وأمسك على فيه ووثب مخافة ان يصب عليهم العذاب فاخبرهم به وقال لقد عرفت لسحر والشعر فوالله ماهو بساحر ولا بشاعر فقالوا لقد صبأت أما فهمت منه كلمة فقال لا لم اهتد الى جوابه فقال عثمان بن مظعون ذلك والله لتعلم الله من رب العلمين ثم بين ما ذكر من صاعقة عاد وثمود فقال ( التبس )

---

( ذلك تقدير ) تدبيرا لعزيز ) المتمكن ( العليم ) بتدبيره ( فان أعرضوا ) عن الايمان به ( فقل أنذرتكم ) خوفتكم ( صاعقة ) عذابا ( مثل صاعقة ) مثل عذاب ( عاد وثمود اذ جاءتهم الرسل من بين أيديهم ) من قبل عاد وثمود الى قومهم ( ومن خلفهم ) من بعدهم أيضا جاءت الرسل الى قومهم وقالوا لقومهم ( ألا تعبدوا ) أن لا توحدوا ( الا الله قالوا ) كل قوم لرسولهم ( لو شاء ربنا ) أن يرسل الينا رسولا ( لانزل ملائكة ) من الملائكة الذين عنده ( فانا بما أرسلتم به كافرون ) جاحدون ما أنتم الا بشر مثلنا

---

{ ذلك } أى الذى ذكر من صنعه وخلقه { تقدير العزيز } أى فى ملكه { العليم } أى خلقه وفيه اشارة الى كمال القدرة والعلم قوله تعالى { فان أعرضوا } يعنى هؤلاء المشركين عن الايمان بعد هذا البيان { فقل أنذرتكم } أى خوفتكم { صاعقة } مثل صاعقة عاد وثمود { أى هلاكا مثل هلاكهم والصاعقة الهلكة من كل شئ } { اذ جاءتهم الرسل } يعنى الى عاد وثمود { من بين أيديهم } يعنى الرسل الذين أرسلوا الى آبائهم { ومن خلفهم } يعنى ومن بعد الرسل الذين أرسلوا الى آبائهم وهم الرسل الذين أرسلوا اليهم وهما هود وصالح وانما خص هاتين القبيلتين لان قريشا كانوا يمرون على بلادهم { أن لا } أى بان لا { تعبدوا الا الله قالوا لو شاء ربنا لانزل ملائكة } يعنى لو شاء ربنا دعوة الخلق لانزل ملائكة بدل هؤلاء الرسل { فانا بما أرسلتم به كافرون } روى البغوى باسناد الثعلبى عن جابر بن عبد الله قال قال الملأ من قريش وأبو جهل قد

التبس علينا أمر محمد فلو التمستم رجلا عالما بالشعر والكهانة والسحر فأتاه فكلمه ثم أتانا ببيان من أمره فقال عتبة والله لقد سمعت الشعر والكهانة والسحر وما يقارب من ذلك علما ومايخرج عما يعرفه الناس فلما خرج اليه قلنا يا محمد أنت خير أم هذه أنت خير أم عبد المطلب أنت خير أم عبدالله فيم تشتم آلهتنا وتضلل آباءنا فان كان مابك للرياسة عقدنا لك ألوية فكنت رئيسا مابقيت وان كان بك الباءة زوجناك عشر نسوة تختارهن من أي بنات قريش وان كان بك المال جمعنا لك مايستغني به أنت وعقبك من بعدك ورسول الله صلى الله عليه وسلم ساكت لايتكلم فلما فرغ قرأ رسول الله صلى الله عليه وسلم حم تنزيل من الرحمن الرحيم كتاب فصلت آياته الى قوله تعالى فان أعرضوا فقل أنذرتكم صاعقة مثل صاعقة عاد وثمود فامسك عتبة على فيه وناشده الرحم ورحع الى أهله ولم يخرج الى قريش واحتبس عنهم فقال أبو جهل يامعشر قريش والله مارى عتبة الا قد صبأ الى محمد وأعجبه طعامه وماذاك الا من حاجة أصابته فانطلقوا بنا اليه فانطلقوا اليه فقال أبو جهل والله ياعتبة ماحبسك عنا الا أنك صبوت الى محمد وأعجبك طعامه فان كانت بك حاجة جمعنا لك من أموالنا مايغنيك عن طعام محمد فغضب عتبة وأقسم لايكلم محمدا أبدا وقال والله لقد علمتم أني من أكثر قريش مالا ولكني أتيته وقصصت عليه القصة فاجابني بشيء والله ماهو بشعر ولا كهانة ولا سحر وقرأ السورة الى قوله تعالى فان أعرضوا فقل أنذرتكم صاعقة مثل صاعقة عاد وثمود فامسكت بفيه وناشدته الرحم أن يكف وقد علمتم أن محمدا اذا قال شيأ لم يكذب فخفت ان ينزل بكم العذاب وقال محمد بن كعب القرظي حدثت ان عتبة بن ربيعة كان سيدا حليما قال يوما وهو جالس في نادي قريش ورسول الله صلى الله عليه وسلم جالس وحده في المسجد يامعشر قريش ألا أقوم الى محمد فاكلمه وأعرض عليه أمورا لعله يقبل منا بعضها فنعطيه ويكف عنا وذلك حين أسلم حمزة ورأوا ان أصحاب محمد صلى الله عليه وسلم يزيدون ويكثرون قالوا بلى يا أبا الوليد فقم اليه وكلمه فقام عتبة حتى جلس الى رسول الله صلى الله عليه وسلم فقال يا ابن أخي انك منا حيث علمت من البسطة في العشيرة والمكانة في النسب وانك قد أتيت قومك بامر عظيم فرقت جماعتهم وسفهت أحلامهم وعبت آلهتهم وكفرت من مضى من آبائهم فاسمع مني أعرض عليك أمورا تنظر فيها فقال صلى الله عليه وسلم قل يا أبا الوليد فقال يا ابن أخي ان كنت انما تريد بما جئت به مالا جمعنا لك من أموالنا حتى تكون من أكثرنا مالا وان كنت تريد شرفا سودناك علينا وان كان هذا الذي بك رئيا تراه لاتستطيع رده طلبنا لك الطب وأملنا هذا شعر جاش به صدرك فنبذل فيك أموالنا ثم نداويك فانكم لعمري بني عبد المطلب تقدرون من ذلك على مالا يقدر عليه أحد حتى اذا فرغ قال له رسول الله صلى الله عليه وسلم أقد فرغت يا أبا الوليد قال نعم قال فاستمع مني قال فافعل فقال بسم الله الرحمن الرحيم حم تنزيل من الرحمن الرحيم كتاب فصلت آياته قرآنا عربيا لقوم يعلمون بشيرا ونذيرا فاعرض أكثرهم فهم لايسمعون وقالوا قلوبنا في أكنة مما تدعونا اليه وفي آذاننا وقر ومن بيننا وبينك حجاب فاعمل انا عاملون قال حم السجدة حتى بلغ صاعقة مثل صاعقة عاد وثمود فلما سمعت عتبة ذلك منه قام فوضع يده على فم رسول الله صلى الله عليه وسلم وناشده الله والرحم أن يكف فقام رسول الله صلى الله عليه وسلم فمضى حتى أتى المسجد ثم انصرف فقال لجلسائه

( وما يستكبرون ) في الأرض ( بغير الحق ) أي تعظموا فيها على أهلها بما لا يستحقون به النعم وهو القوة وعظ
[illegible] ( وقالوا من أشد منا قوة ) [illegible] وخلق عظ
[illegible] ( أو لم يروا ) أو لم يعلموا
[illegible] ( بغير الحق ) فتعظموا فيها على أهلها بغير
[illegible] ( وقالوا من أشد منا قوة ) اغتراراً بقوتهم وشوكتهم قيل كان من قومهم
[illegible] ( أو لم يروا ) أو لم يعلموا ( أن الله الذي خلقهم هو أشد
[illegible] ( وكانوا بآياتنا يجحدون ) معطوف على ( فاستكبروا ) أي وكانوا مع رؤيتهم
[illegible] ( فأرسلنا عليهم ريحاً صرصراً ) باردة تهب بشدة بردها من الصر وهو
[illegible] ( في أيام نحسات ) جمع نحسة من نحس نقيض سعد سعدا وقرأ الحجازيان والبصريان بالسكون على
[illegible] ( لنذيقهم عذاب الخزي ) الذي يخزيهم ويفضحهم ( في الحياة الدنيا ) بالقتل والأسر
[illegible] ( ولعذاب الآخرة أخزى ) أشد خزياً وأفضح لهم ( وهم لا ينصرون ) يمنعون من العذاب
[illegible] ( وأما ثمود فهديناهم ) بينا لهم طريق الهدى ودعوناهم إليه ( فاستحبوا العمى على الهدى )
[illegible] ( ونجينا الذين آمنوا ) من الهلاك ( وكانوا يتقون ) الكفر والمعاصي
[illegible] ( ويوم يحشر أعداء الله ) اذكر يوم يحشرهم ( إلى النار فهم يوزعون ) يساقون ويدفع أولهم
[illegible] ( حتى إذا ما جاءوها ) وردوها ( شهد عليهم سمعهم ) بما سمعوا ( وأبصارهم ) بما أبصروا
[illegible] ( وقالوا لجلودهم لم شهدتم علينا ) استنطقوها على سبيل التعجب والتوبيخ لهم ( قالوا أنطقنا الله )
[illegible] ( وهو خلقكم أول مرة ) في الدنيا ( وإليه ترجعون ) بعد الموت ( وما كنتم تستترون ) تستخفون
[illegible] ( أن يشهد عليكم سمعكم ولا أبصاركم ولا جلودكم ) أي ما كان استتاركم منها لأنكم لم تكونوا
[illegible] ( ولكن ظننتم أن الله لا يعلم كثيراً مما تعملون ) من القبائح لجهلكم بصفاته
[illegible] ( وذلكم ظنكم الذي ظننتم بربكم ) أي ظنكم السوء ( أرداكم ) أهلككم
[illegible] ( فإن يصبروا فالنار مثوى لهم ) أي منزل ومقام ( وإن يستعتبوا ) يطلبوا العتبى أي الرجوع إلى
[illegible] ( وقيضنا لهم قرناء ) أي قيضنا لكفار قريش شياطين من الجن ( فزينوا لهم ما بين أيديهم ) من
[illegible] ( وما خلفهم ) من أمر الآخرة فقالوا لا بعث ولا حساب ( وحق عليهم القول ) وجب عليهم العذاب
[illegible] ( في أمم قد خلت من قبلهم من الجن والإنس ) أمثالهم ( إنهم كانوا خاسرين ) هالكين
[illegible] ( وقال الذين كفروا ) من قريش ( لا تسمعوا لهذا القرآن ) أي لا تصغوا لمحمد ( والغوا فيه ) بالمكاء
[illegible] ( فلنذيقن الذين كفروا عذاباً شديداً ) في الآخرة ( ولنجزينهم أسوأ الذي كانوا يعملون )
[illegible] ( ذلك جزاء أعداء الله النار ) بدل من الموصول ( لهم فيها دار الخلد ) أي مقام الأبد
[illegible] ( جزاء بما كانوا بآياتنا يجحدون ) يكذبون ( وقال الذين كفروا ربنا أرنا اللذين أضلانا من الجن والإنس )
[illegible] ( نجعلهما تحت أقدامنا ) في النار ( ليكونا من الأسفلين ) أشد حقارة منا ( إن الذين قالوا ربنا الله )
[illegible] ( ثم استقاموا ) على الإيمان والطاعة ( تتنزل عليهم الملائكة ) عند الموت ( ألا تخافوا ) ما تقدمون عليه
[illegible] ( ولا تحزنوا ) على ما خلفتم ( وأبشروا بالجنة التي كنتم توعدون ) على ألسنة الرسل
[illegible] ( نحن أولياؤكم في الحياة الدنيا ) نلهمكم الخير ونحفظكم ( وفي الآخرة ) نشفع لكم ( ولكم فيها ما تشتهي
[illegible] ( ما تدعون ) تتمنون ( نزلاً ) رزقاً ( من غفور رحيم ) لذنوبهم ( ومن أحسن قولاً ممن دعا إلى الله )
[illegible] ( وعمل صالحاً ) فيما بينه وبين ربه ( وقال إنني من المسلمين ) المنقادين لأمر الله
[illegible] ( ولا تستوي الحسنة ) في الدفع ( ولا السيئة ) في الدفع ( ادفع ) السيئة ( بالتي هي أحسن )
[illegible] ( فإذا الذي بينك وبينه عداوة ) كالشتم والعداوة ( كأنه ولي حميم ) قريب من القلب
[illegible] ( وما يلقاها ) أي ما يلقى هذه الخصلة ( إلا الذين صبروا ) على المكروه ( وما يلقاها إلا ذو حظ عظيم )
[illegible] ( وإما ينزغنك من الشيطان نزغ ) أي إن صرفك عن مقابلة الإساءة بالإحسان صارف
[illegible] ( فاستعذ بالله ) من شره ( إنه هو السميع ) لقولك ( العليم ) بفعلك
[illegible] ( ومن آياته الليل والنهار والشمس والقمر ) أي هذه الأربعة ( لا تسجدوا للشمس ولا للقمر )
[illegible] ( واسجدوا لله الذي خلقهن ) أي هذه الأربعة ( إن كنتم إياه تعبدون ) فإن السجود لا يكون إلا لله
[illegible] ( فإن استكبروا ) عن السجود لله ( فالذين عند ربك ) من الملائكة ( يسبحون له بالليل والنهار )
[illegible] ( وهم لا يسأمون ) لا يملون
[illegible] ( ومن آياته أنك ترى الأرض خاشعة ) يابسة ميتة لا نبات فيها ( فإذا أنزلنا عليها الماء اهتزت )
[illegible] ( وربت ) انتفخت بالنبات ( إن الذي أحياها لمحيي الموتى ) بعد الموت ( إنه على كل شيء قدير )
[illegible] ( إن الذين يلحدون في آياتنا ) يميلون عن الحق فيها بالتكذيب والتحريف ( لا يخفون علينا )
[illegible] ( أفمن يلقى في النار ) وهو أبو جهل ( خير أم من يأتي آمناً ) وهو النبي ومن تبعه
[illegible] ( يوم القيامة ) حال من الضمير في آمناً ( اعملوا ما شئتم ) أمر تهديد ( إنه بما تعملون بصير )
[illegible] ( إن الذين كفروا بالذكر ) بالقرآن ( لما جاءهم ) متعلق بمحذوف تقديره هالكون أو خاسرون
[illegible] ( وإنه لكتاب عزيز ) منيع لا يأتيه الباطل ( لا يأتيه الباطل من بين يديه ولا من خلفه )
[illegible] ( تنزيل من حكيم حميد ) محمود في أفعاله ( ما يقال لك إلا ما قد قيل للرسل من قبلك )
[illegible] ( إن ربك لذو مغفرة ) لأوليائه ( وذو عقاب أليم ) لأعدائه ( ولو جعلناه قرآناً أعجمياً )
[illegible] ( لقالوا لولا فصلت آياته ) هلا بينت بلغتنا ( أأعجمي وعربي ) أقرآن أعجمي ومرسل إلى عربي
[illegible] ( قل هو للذين آمنوا هدى وشفاء ) من العمى ( والذين لا يؤمنون في آذانهم وقر ) صمم عن سماعه
[illegible] ( وهو عليهم عمى ) فلا يهتدون به ( أولئك ينادون من مكان بعيد ) أي هم كالمنادى من مكان بعيد
[illegible] ( ولقد آتينا موسى الكتاب فاختلف فيه ) كما اختلف في القرآن ( ولولا كلمة سبقت من ربك )
[illegible] ( لقضي بينهم ) بإهلاك المبطل ( وإنهم لفي شك منه مريب ) موقع الريبة
[illegible] ( من عمل صالحاً فلنفسه ومن أساء فعليها ) أي فلكل منهما ما يستحقه ( وما ربك بظلام للعبيد )
[illegible] ( إليه يرد علم الساعة ) أي لا يعلم متى تقوم إلا هو ( وما تخرج من ثمرات من أكمامها )
[illegible] ( وما تحمل من أنثى ولا تضع إلا بعلمه ) أي لا يعلم ذلك إلا هو ( ويوم يناديهم أين شركائي )
[illegible] ( قالوا آذناك ) أعلمناك ( ما منا من شهيد ) أي ما منا أحد يشهد اليوم بأن لك شريكاً
[illegible] ( وضل عنهم ما كانوا يدعون من قبل ) في الدنيا ( وظنوا ما لهم من محيص ) مهرب
[illegible] ( لا يسأم الإنسان من دعاء الخير ) أي المال ( وإن مسه الشر ) الفقر ( فيئوس قنوط )
[illegible] ( ولئن أذقناه رحمة منا من بعد ضراء مسته ليقولن هذا لي ) أي بعملي ( وما أظن الساعة قائمة )
[illegible] ( ولئن رجعت إلى ربي إن لي عنده للحسنى ) أي الجنة ( فلننبئن الذين كفروا بما عملوا )
[illegible] ( وإذا أنعمنا على الإنسان ) بالصحة والغنى ( أعرض ونأى بجانبه ) تباعد عن الشكر ( وإذا مسه الشر )
[illegible] ( فذو دعاء عريض ) أي كثير ( قل أرأيتم إن كان من عند الله ثم كفرتم به )
[illegible] ( من أضل ممن هو في شقاق بعيد ) خلاف للحق ( سنريهم آياتنا في الآفاق ) أقطار السماوات والأرض
[illegible] ( وفي أنفسهم ) بما يحدث فيها بعد ما لم تكن ( حتى يتبين لهم أنه الحق ) أي القرآن
[illegible] ( أولم يكف بربك أنه على كل شيء شهيد ) فيشهد لك بالصدق ( ألا إنهم في مرية ) شك
[illegible] ( من لقاء ربهم ألا إنه بكل شيء محيط ) علماً وقدرة

---

( وما يستكبرون في الأرض بغير الحق ) أي تعظموا فيها على أهلها بما لا يستحقون به النعم وهو القوة وعظ
( وقالوا من أشد منا قوة ) اغتراراً بقوتهم وشوكتهم قيل كان من قومهم ( أو لم يروا ) أو لم يعلموا ( أن الله الذي خلقهم هو أشد
( وكانوا بآياتنا يجحدون ) معطوف على ( فاستكبروا ) أي وكانوا مع رؤيتهم ( فأرسلنا عليهم ريحاً صرصراً ) باردة تهب بشدة بردها من الصر وهو
( في أيام نحسات ) جمع نحسة من نحس نقيض سعد سعدا وقرأ الحجازيان والبصريان بالسكون على ( لنذيقهم عذاب الخزي ) الذي يخزيهم ويفضحهم ( في الحياة الدنيا ) بالقتل والأسر
( ولعذاب الآخرة أخزى ) أشد خزياً وأفضح لهم ( وهم لا ينصرون ) يمنعون من العذاب
( وأما ثمود فهديناهم ) بينا لهم طريق الهدى ودعوناهم إليه ( فاستحبوا العمى على الهدى )
( ونجينا الذين آمنوا ) من الهلاك ( وكانوا يتقون ) الكفر والمعاصي
( ويوم يحشر أعداء الله ) اذكر يوم يحشرهم ( إلى النار فهم يوزعون ) يساقون ويدفع أولهم
( حتى إذا ما جاءوها ) وردوها ( شهد عليهم سمعهم ) بما سمعوا ( وأبصارهم ) بما أبصروا
( وقالوا لجلودهم لم شهدتم علينا ) استنطقوها على سبيل التعجب والتوبيخ لهم ( قالوا أنطقنا الله )
( وهو خلقكم أول مرة ) في الدنيا ( وإليه ترجعون ) بعد الموت ( وما كنتم تستترون ) تستخفون
( أن يشهد عليكم سمعكم ولا أبصاركم ولا جلودكم ) أي ما كان استتاركم منها لأنكم لم تكونوا
( ولكن ظننتم أن الله لا يعلم كثيراً مما تعملون ) من القبائح لجهلكم بصفاته
( وذلكم ظنكم الذي ظننتم بربكم ) أي ظنكم السوء ( أرداكم ) أهلككم
( فإن يصبروا فالنار مثوى لهم ) أي منزل ومقام ( وإن يستعتبوا ) يطلبوا العتبى أي الرجوع إلى
( وقيضنا لهم قرناء ) أي قيضنا لكفار قريش شياطين من الجن ( فزينوا لهم ما بين أيديهم ) من
( وما خلفهم ) من أمر الآخرة فقالوا لا بعث ولا حساب ( وحق عليهم القول ) وجب عليهم العذاب
( في أمم قد خلت من قبلهم من الجن والإنس ) أمثالهم ( إنهم كانوا خاسرين ) هالكين
( وقال الذين كفروا ) من قريش ( لا تسمعوا لهذا القرآن ) أي لا تصغوا لمحمد ( والغوا فيه ) بالمكاء
( فلنذيقن الذين كفروا عذاباً شديداً ) في الآخرة ( ولنجزينهم أسوأ الذي كانوا يعملون )
( ذلك جزاء أعداء الله النار ) بدل من الموصول ( لهم فيها دار الخلد ) أي مقام الأبد
( جزاء بما كانوا بآياتنا يجحدون ) يكذبون ( وقال الذين كفروا ربنا أرنا اللذين أضلانا من الجن والإنس )
( نجعلهما تحت أقدامنا ) في النار ( ليكونا من الأسفلين ) أشد حقارة منا ( إن الذين قالوا ربنا الله )
( ثم استقاموا ) على الإيمان والطاعة ( تتنزل عليهم الملائكة ) عند الموت ( ألا تخافوا ) ما تقدمون عليه
( ولا تحزنوا ) على ما خلفتم ( وأبشروا بالجنة التي كنتم توعدون ) على ألسنة الرسل
( نحن أولياؤكم في الحياة الدنيا ) نلهمكم الخير ونحفظكم ( وفي الآخرة ) نشفع لكم ( ولكم فيها ما تشتهي
( ما تدعون ) تتمنون ( نزلاً ) رزقاً ( من غفور رحيم ) لذنوبهم ( ومن أحسن قولاً ممن دعا إلى الله )
( وعمل صالحاً ) فيما بينه وبين ربه ( وقال إنني من المسلمين ) المنقادين لأمر الله
( ولا تستوي الحسنة ) في الدفع ( ولا السيئة ) في الدفع ( ادفع ) السيئة ( بالتي هي أحسن )
( فإذا الذي بينك وبينه عداوة ) كالشتم والعداوة ( كأنه ولي حميم ) قريب من القلب
( وما يلقاها ) أي ما يلقى هذه الخصلة ( إلا الذين صبروا ) على المكروه ( وما يلقاها إلا ذو حظ عظيم )
( وإما ينزغنك من الشيطان نزغ ) أي إن صرفك عن مقابلة الإساءة بالإحسان صارف
( فاستعذ بالله ) من شره ( إنه هو السميع ) لقولك ( العليم ) بفعلك
( ومن آياته الليل والنهار والشمس والقمر ) أي هذه الأربعة ( لا تسجدوا للشمس ولا للقمر )
( واسجدوا لله الذي خلقهن ) أي هذه الأربعة ( إن كنتم إياه تعبدون ) فإن السجود لا يكون إلا لله
( فإن استكبروا ) عن السجود لله ( فالذين عند ربك ) من الملائكة ( يسبحون له بالليل والنهار )
( وهم لا يسأمون ) لا يملون
( ومن آياته أنك ترى الأرض خاشعة ) يابسة ميتة لا نبات فيها ( فإذا أنزلنا عليها الماء اهتزت )
( وربت ) انتفخت بالنبات ( إن الذي أحياها لمحيي الموتى ) بعد الموت ( إنه على كل شيء قدير )
( إن الذين يلحدون في آياتنا ) يميلون عن الحق فيها بالتكذيب والتحريف ( لا يخفون علينا )
( أفمن يلقى في النار ) وهو أبو جهل ( خير أم من يأتي آمناً ) وهو النبي ومن تبعه
( يوم القيامة ) حال من الضمير في آمناً ( اعملوا ما شئتم ) أمر تهديد ( إنه بما تعملون بصير )
( إن الذين كفروا بالذكر ) بالقرآن ( لما جاءهم ) متعلق بمحذوف تقديره هالكون أو خاسرون
( وإنه لكتاب عزيز ) منيع لا يأتيه الباطل ( لا يأتيه الباطل من بين يديه ولا من خلفه )
( تنزيل من حكيم حميد ) محمود في أفعاله ( ما يقال لك إلا ما قد قيل للرسل من قبلك )
( إن ربك لذو مغفرة ) لأوليائه ( وذو عقاب أليم ) لأعدائه ( ولو جعلناه قرآناً أعجمياً )
( لقالوا لولا فصلت آياته ) هلا بينت بلغتنا ( أأعجمي وعربي ) أقرآن أعجمي ومرسل إلى عربي
( قل هو للذين آمنوا هدى وشفاء ) من العمى ( والذين لا يؤمنون في آذانهم وقر ) صمم عن سماعه
( وهو عليهم عمى ) فلا يهتدون به ( أولئك ينادون من مكان بعيد ) أي هم كالمنادى من مكان بعيد
( ولقد آتينا موسى الكتاب فاختلف فيه ) كما اختلف في القرآن ( ولولا كلمة سبقت من ربك )
( لقضي بينهم ) بإهلاك المبطل ( وإنهم لفي شك منه مريب ) موقع الريبة
( من عمل صالحاً فلنفسه ومن أساء فعليها ) أي فلكل منهما ما يستحقه ( وما ربك بظلام للعبيد )
( إليه يرد علم الساعة ) أي لا يعلم متى تقوم إلا هو ( وما تخرج من ثمرات من أكمامها )
( وما تحمل من أنثى ولا تضع إلا بعلمه ) أي لا يعلم ذلك إلا هو ( ويوم يناديهم أين شركائي )
( قالوا آذناك ) أعلمناك ( ما منا من شهيد ) أي ما منا أحد يشهد اليوم بأن لك شريكاً
( وضل عنهم ما كانوا يدعون من قبل ) في الدنيا ( وظنوا ما لهم من محيص ) مهرب
( لا يسأم الإنسان من دعاء الخير ) أي المال ( وإن مسه الشر ) الفقر ( فيئوس قنوط )
( ولئن أذقناه رحمة منا من بعد ضراء مسته ليقولن هذا لي ) أي بعملي ( وما أظن الساعة قائمة )
( ولئن رجعت إلى ربي إن لي عنده للحسنى ) أي الجنة ( فلننبئن الذين كفروا بما عملوا )
( وإذا أنعمنا على الإنسان ) بالصحة والغنى ( أعرض ونأى بجانبه ) تباعد عن الشكر ( وإذا مسه الشر )
( فذو دعاء عريض ) أي كثير ( قل أرأيتم إن كان من عند الله ثم كفرتم به )
( من أضل ممن هو في شقاق بعيد ) خلاف للحق ( سنريهم آياتنا في الآفاق ) أقطار السماوات والأرض
( وفي أنفسهم ) بما يحدث فيها بعد ما لم تكن ( حتى يتبين لهم أنه الحق ) أي القرآن
( أولم يكف بربك أنه على كل شيء شهيد ) فيشهد لك بالصدق ( ألا إنهم في مرية ) شك
( من لقاء ربهم ألا إنه بكل شيء محيط ) علماً وقدرة

العذاب الى الخزى وهو الذل على قصد وصفه به لقوله ﴿ والعذاب الآخرة اخزى ﴾ وهو فى الاصل صفة المعذب وانما وصف به العذاب على الاسناد الجازى للمبالغة ﴿ وهم لاينصرون ﴾ يدفع العذاب عنهم ﴿ واما ثمود فهديناهم ﴾ فدللناهم على الحق بنصب الحجج وارسال الرسل وقرئ ثمود بالنصب بفعل مفسر يفسره مابعده ومنونا فى الحالين وبضم الثاء ﴿ فاستحبوا العمى على الهدى ﴾ فاختاروا الضلالة على الهدى ﴿ فاخذتهم صاعقة العذاب الهون ﴾ صاعقة من السماء فاهلكتهم واضافتها الى العذاب ووصفه بالهون للمبالغة ﴿ بما كانوا يكسبون ﴾ من اختيار الضلالة ﴿ ونجينا الذين آمنوا وكانوا يتقون ﴾ من تلك الصاعقة ﴿ ويوم يحشر اعداء الله الى النار ﴾ وقرأ نافع نحشر بالنون مفتوحة ونضم الشين ونصب اعداء وقرئ يحشر على البناء للفاعل وهو الله تعالى ﴿ فهم يوزعون ﴾ يحبس اولهم على آخرهم لئلا يتفرقوا

الخزى والهوان فى الحياة الدنيا ﴿ ولعذاب الآخرة أخزى ﴾ أى أشد منها ﴿ وهم لاينصرون ﴾ أى لايمنعون من العذاب ﴿ وأما ثمود فهديناهم ﴾ قال ابن عباس بينا لهم سبيل الهدى وقيل دللناهم على الخير والشر ﴿ فاستحبوا العمى على الهدى ﴾ أى اختاروا الكفر على الايمان ﴿ فأخذتهم صاعقة العذاب الهون ﴾ أى ذى الهوان ﴿ بما كانوا يكسبون ﴾ أى من الشرك ﴿ ونجينا الذين آمنوا وكانوا يتقون ﴾ أى يتقون الشرك والاعمال الخبيثة وهم صالح ومن آمن معه من قومه ﴿ قوله تعالى ﴿ ويوم يحشر أعداء الله الى النار فهم يوزعون ﴾ أى يساقون ويدفعون وقيل يحبس أولهم حتى يلحق آخرهم

والآخرين نحشر أعداء نافع ويعقوب (فهم يوزعون) يحبس أولهم على آخرهم أى يستوفون وهى عبارة عن كثرة أهل النار وأصله من وزعته أى كففته

والعذاب الآخرة أخزى ) أشد مما نالهم فى الدنيا ( وهم لاينصرون ) لا يمنعون من ( وأما ثمود ) فوضحنا (فهديناهم) بينا لهم صالحا وبينا لهم الكفر والايمان والحق والباطل (فاستحبوا العمى على) فاختاروا الكفر على الايمان (فأخذتهم صاعقة العذاب) لجة العذاب ( الهون ) الشديد ( بما كانوا يكسبون) بتركهم ( ونجينا الذين آمنوا) بصالح (وكانوا يتقون) الكفر والمراد بهم عقر الناقة (ويوم ) وهو ( يحشر أعداء الله الى النار) صفوان بن أمية وخمسة بنى عمرو وحبيب بن عمرو وسائر الكفار (فهم يوزعون) يحبس الاول على الآخر

(حتى اذا ماجاؤها) صاروا بحضرتها ولما زيدت للتأكيد ومعنى التأكيد وقت مجيئهم النار لا لحالة أن يكون وقت


وهي عبارة عن كنزة اهل النار ﴿ حتى اذا ماجاؤها ﴾ اذا حضروها ﴿ شهد عليهم سمعهم وابصارهم وجلودهم بما كانوا يعملون ﴾ بان نطقت الله وانطقها عليها ﴿ وقالوا لجلودهم لم شهدتم علينا ﴾ سؤال توبيخ او تعجب والعمل المراد به نفس التعجب ﴿ قالوا انطقنا الله الذي انطق كل شئ ﴾ اى ما نطقنا باختيارنا بل انطقنا القادر الذي انطق كل شئ اوليس انطقنا اعجب من قدرة الله الذي انطق كل حي وفي اول الحشر والنطق بدلالة الحال في الشئ عند في الموجودات الممكنة ﴿ وهو خلقكم اول مرة واليه ترجعون ﴾ يحتمل ان يكون تم كلام الجلود وان يكون ابتداء ﴿ وما كنتم تستترون ان يشهد عليكم سمعكم ولا ابصاركم ولا جلودكم ﴾ اى كنتم تستترون عن الناس عند ارتكاب الفواحش مخافة فضيحتكم ومطلقتم ان عضائكم تشهد عليكم فما استترتم عنها وفيه تنبيه على ان المؤمن ينبغي ان تحقق ان الامر عليه حال الاوعاء رقيب ﴿ ولكن ظننتم ان الله لا يعلم كثيرا مما تعملون ﴾ فلذلك جترأتم

---

﴿ حتى اذا ماجاؤها ﴾ يعني النار ﴿ شهد عليهم سمعهم وابصارهم وجلودهم ﴾ اي بشرتهم (قيل لوجوههم) بما كانوا يعملون من خير وشر تنطق كما كانت بالسن مواعلهم (ه) عن انس رضي الله عنه قال كنا عند رسول الله صلى الله عليه فضحك فقال هل تدرون مم اضحك قلنا الله ورسوله اعلم قال من مخاطبة العبد ربه عز وجل يقول يارب الم تجرني من الظلم قال فيقول بلى قال فانى لا أجيز اليوم على نفسي الا شاهدا مني قال فيقول كفى بنفسك اليوم عليك شهودا بالكرام الكاتبين عليك شهود فتختم على فيه ويقال لاعضائه انطقي فتنطق باعمالهم ثم تخلى بينه وبين الكلام فتقول مساعيك وتحكي وتكلمت ﴿ قالوا انطقنا الله الذي انطق كل شئ ﴾ اي كل ناطق من الذين يخرون الى النار وجلودهم شهودهم عليهم قرئ ﴿ انطقنا الله الذي أنطق كل شئ ﴾ اعطاهم القدرة على النطق ﴿ وهو خلقكم اول مرة واليه ترجعون ﴾ فيجازيكم على اعمالكم ﴿ وما كنتم تستترون ﴾ في الدنيا ﴿ ان يشهد عليكم سمعكم ولا ابصاركم ولا جلودكم ﴾ اي ما كنتم تتقون من شهادتها عليكم لان ﴿ ظننتم ﴾ في الدنيا ﴿ ان الله لا يعلم كثيرا مما تعملون ﴾ وتقدرون

ليس اعجب من قدرة الله التي قدر على النطق كل حيوان (وهو خلقكم اول مرة واليه ترجعون) يقدر على اعادتكم ورجوعكم الى جزائه (وما كنتم تستترون أن يشهد عليكم سمعكم ولا أبصاركم ولا جلودكم أي انكم كنتم تستترون بالجوارح وتجتنبون عند ارتكاب الفواحش وما كان استتاركم ذلك خوفا من ان يشهد عليكم جوارحكم لانكم كنتم غير تائبين منها ولكن ظننتم أن الله لا يعلم كثيرا مما تعملون) ولكنكم ظننتم أن الله لا يعلم كثيرا مما تعملون (حتى اذا ماجاؤها) اى النار (شهد عليهم سمعهم) ما سمعوا به (وابصارهم) ما ابصروا به (وجلودهم) اعضاؤهم (بما كانوا يعملون) اى كفرهم (وقالوا لجلودهم) لاعضائهم وقال لفروجهم (لم شهدتم علينا) وكيف انطقكم (قالوا انطقنا الله) الذي (انطق كل شئ) من بشر اليوم وهو خلقكم (أول مرة) في الدنيا (واليه ترجعون) عند الموت (وما كنتم تستترون) تقدرون ان تتقوا (أن يشهد عليكم سمعكم) في الآخرة (ولا ابصاركم ولا جلودكم) وانتم تستترون فلذا قلتم في الدنيا أن تستروا اكتساب الاعضاء عن الاعضاء أن يشهد الكي لا يشهد عليكم سمعكم وما كنتم تستترون ان يشهد عليكم سمعكم في الآخرة ولا أبصاركم ولا جلودكم (ولكن ظننتم) رفعه (ان الله لا يعلم كثيرا مما تعملون) وتقدرون

استترتم فظنتم أن الله لا يعلم كثيرا مما كنتم تعملون وهو الخفيات من أعمالكم ( وذلكم ظنكم الذي ظننتم بربكم أرديكم ) وذلك الظن هو الذي أظنكم وذلكم مبتدأ وظنكم خبره والذي ظننتم بربكم نعت وأرديكم خبر ثان أو ظنكم بدل من ظنكم وأرديكم الخبر ( فأصبحتم من الخاسرين فإن يصبروا فالنار مثوى لهم ) أي فالصبر منهم والجزع سواء في أنهم لا يخرجون من النار ( وإن يستعتبوا فما هم ) ﴿ سورة فصلت ﴾ الرقم ٤١ ﴿ ٣٨١ ﴾ من المعتبين ( وإن يطلبوا ) ﴿ سورة فصلت ﴾ الرقم ٤١ فما هم من المرضيين

على ما فعلتم ﴿ وذلكم ﴾ إشارة إلى ظنهم هذا وهو مبتدأ وقوله ﴿ ظنكم الذي ظننتم بربكم أرديكم ﴾ خبران له ويجوز أن يكون ظنكم بدلا وأرديكم خبرا ﴿ فأصبحتم من الخاسرين ﴾ إذ صار ما منحوا للاستسعاد به في الدارين سببا لشقاء المنزلين ﴿ فإن يصبروا فالنار مثوى لهم ﴾ لا خلاص لهم عنها ﴿ وإن يستعتبوا ﴾ يسألوا العتبى وهي الرجوع إلى ما يحبون ﴿ فما هم من المعتبين ﴾ المجابين إليها ونظيره قوله تعالى حكاية اجزعنا أم صبرنا ما لنا من محيص ، وقرئ وإن يستعتبوا فما هم من المعتبين أي إن يسألوا أن يرضوا ربهم فما هم فاعلون لفوات المكنة ﴿ وقيضنا ﴾ وقدرنا ﴿ لهم ﴾ لكفرة ﴿ قرناء ﴾ أخدانا من الشياطين يستولون عليهم استيلاء القيض على البيض وهو القشر وقيل أصل القيض البدل ومنه المقايضة للمعاوضة ﴿ فزينوا لهم ما بين أيديهم ﴾ من أمر الدنيا واتباع الشهوات ﴿ وما خلفهم ﴾ من أمر الآخرة وإنكاره ﴿ وحق عليهم القول ﴾ أي كلمة العذاب ﴿ في أمم ﴾ في جملة أمم كقوله إن ناسا من الجن والإنس في جهنم

---

قال ابن عباس رضي الله عنهما كان الكفار يقولون إن الله لا يعلم ما في أنفسنا ولكنه يعلم ما يظهر ( ق ) عن عبد الله بن مسعود رضي الله تعالى عنه قال اجتمع عند البيت ثقفيان وقرشي أو قرشيان وثقفي كثير شحم بطونهم قليل فقه قلوبهم فقال أحدهم أترون أن الله تعالى يسمع ما نقول قال الآخر يسمع إذا جهرنا ولا يسمع إن أخفينا وقال الآخر إن كان يسمع إذا جهرنا فإنه يسمع إذا أخفينا فأنزل الله تعالى وما كنتم تستترون أن يشهد عليكم سمعكم ولا أبصاركم ولا جلودكم ولكن ظننتم أن الله لا يعلم كثيرا مما تعملون قيل الثقفي هو عبد ياليل وختناه القرشيان ربيعة وصفوان بن أمية ﴿ قوله تعالى ﴿ وذلكم ظنكم الذي ظننتم بربكم ﴾ أي ظنكم أن الله لا يعلم كثيرا مما تعملون ﴿ أرديكم ﴾ أي أهلككم قال ابن عباس طرحكم في النار ﴿ فأصبحتم من الخاسرين ﴾ ثم أخبر عن حالهم بقوله تعالى ﴿ فإن يصبروا فالنار مثوى لهم ﴾ أي مسكن ﴿ وإن يستعتبوا ﴾ أي يسترضوا ويطلبوا العتبى والمعتب هو الذي قبل عتابه وأجيب إلى ما سأل ﴿ فما هم من المعتبين ﴾ أي المرضيين ﴿ وقيضنا لهم ﴾ أي بعثنا وركبنا وقيل هيأنا لهم وسببنا لهم ﴿ قرناء ﴾ أي نظراء من الشياطين حتى أضلوهم ﴿ فزينوا لهم ما بين أيديهم ﴾ أي من أمر الدنيا حتى آثروها على الآخرة ﴿ وما خلفهم ﴾ أي دعوهم إلى التكذيب بالآخرة وإنكار البعث وقيل حسنوا لهم أعمالهم القبيحة الماضية والمستقبلة ﴿ وحق عليهم القول ﴾ أي وجب ﴿ في أمم ﴾ أي مع أمم

---

أو أن يسألوا العتبى وهي الرجوع جزنا مما هم فيه لم يعتبوا أي لم يعطوا العتبى ولم يجابوا إليها ( وقيضنا لهم ) أي قدرنا للمشركين بمكة بتلك هذان ثوبان قيضان أي مثلان والمقايضة المعاوضة وقيل سلطنا عليهم ( قرناء ) أخدانا من الشياطين جمع قرين كقوله ومن يعش عن ذكر الرحمن نقيض له شيطانا فهو له قرين ( فزينوا لهم ما بين أيديهم وما خلفهم ) أي ما تقدم من أعمالهم وما هم عازمون عليها أو ما بين أيديهم من أمر الدنيا واتباع الشهوات وما خلفهم من أمر العقبة وأن لا بعث ولا حساب ( وحق عليهم القول ) كلمة العذاب ( في أمم ) في جملة

في النار ( وذلكم ظنكم ) قولكم بالظن ( الذي ظننتم بربكم ) وقلة علمكم ربكم بالكذب ( أرديكم ) أهلككم ( فأصبحتم ) صرتم ( من الخاسرين ) من الهالكين ( فإن يصبروا ) في النار أو لا يصبروا ( فالنار مثوى لهم ) منزل لهم لصفوان ابن أمية وأصحابه ( وإن يستعتبوا ) يسألوا الرجعة إلى الدنيا ( فما هم من المعتبين ) الراجعين إلى الدنيا ( وقيضنا لهم ) وجعلنا لهم ( قرناء ) أعوانا وشركاء من الشياطين ( فزينوا لهم ما بين أيديهم ) من أمر الآخرة أن لا جنة ولا نار ولا بعث ولا حساب ( وما خلفهم ) من خلفهم من أمر الدنيا أن لا تنفقوا ولا تعطوا وأن ما فيها باقية لنا ( وحق ) وجب ( عليهم القول ) العذاب ( في أمم ) مع

أم ومحله النصب على الحال من ضمير فيه أي حق عليهم القول كائنين في جملة أمم ( قد خلت من قبلهم ) قبل أهل مكة ( من الجن والانس انهم كانوا خاسرين ) هو تعليل لاستحقاقهم العذاب والضمير لهم والام ( وقال الذين كفروا لا تسمعوا لهذا القرآن ) اذ قرئ ( والغوا فيه لعلكم تغلبون ) وعارضوه بكلام غير مفهوم حتى تشوشوا عليه وتغلبوا على قراءته واللغو الساقط من الكلام الذي لا طائل تحته ( فلنذيقن الذين كفروا عذابا شديدا ) يحبسون ان يريد بالذين كفروا هؤلاء اللاغين والآمرين لهم بالغو خاصة ولكن يذكر الذين كفروا مقابلة لوا تحت ذكرهم ( ولنجزينهم أسوأ الذي كانوا يعملون ) أي أعظم عقوبة على أسوأ أعمالهم وهو الكفر ( ذلك جزاء أعداء الله ) ذلك اشارة الى الاسوأ ويجب ﴿ الجزء الرابع والعشرون ﴾ أن يكون ٣٨٢ التقدير أسوأ جزاء الذي

كانوا يعملون حتى تستقيم هذه الاشارة ( النار ) عطف بيان للجزاء أو خبر مبتدأ محذوف ( لهم فيها دار الخلد ) أي النار في نفسها دار الخلد كما تقول لك في هذه الدار دار السرور وأنت تعني الدار بعينها ( جزاء ) أي جوزوا بذلك جزاء ( بما كانوا بآياتنا يجحدون وقال الذين كفروا ربنا أرنا ) ويسكون الراء التقل الكسرة كما قوا في فخذ فخذ مكي وشامي وأبو بكر وبالاختلاس أبو عمرو

أم ( قد خلت ) قد مضت (من قبلهم من الجن والانس) من كفار الجن والانس (انهم كانوا خاسرين ) مغبونين بالعقوبة (وقال الذين كفروا )

وهو حال من ضمير الخسور ﴿ قد خلت من قبلهم من الجن والانس ﴿ وقد عملوا مثل اعمالهم ﴿ انهم كانوا خاسرين ﴿ تعليل لاستحقاقهم العذاب والضمير لهم والام ﴿ وقال الذين كفروا لا تسمعوا لهذا القرآن ﴿ وعارضوه بالخرافات اوارفعوا اصواتكم بها لتشوشوه على القارئ وقرئ بضم الغين والمعنى واحد يقال لغى يغى ولغا يلغو اذا هذى ﴿ لعلكم تغلبون ﴿ اى تغلبونه على قراءته ﴿ فلنذيقن الذين كفروا عذابا شديدا ﴿ المراد بهم هؤلاء القائلون او جملة الكفار ﴿ ولنجزينهم اسوء الذي كانوا يعملون ﴿ سيئات اعمالهم وقد سبق مثله ﴿ ذلك ﴿ اشارة الى الاسوء ﴿ جزاء اعداء الله ﴿ خبره ﴿ النار ﴿ عطف بيان للجزاء او خبر محذوف ﴿ لهم فيه ﴿ في النار ﴿ دار الخلد ﴿ فانها دار اقامتهم وهو كقولك في هذه الدار دار سرور وتعني بالدار عينها على ان المقصود هو الصفة ﴿ جزاء بما كانوا بآياتنا يجحدون ﴿ ينكرون الحق واللغو وذكر الجحود الذي هو سبب اللغو ﴿ وقال الذين كفروا ربنا أرنا

﴿ قد خلت من قبلهم من الجن والانس انهم كانوا خاسرين ﴾ قوله تعالى ﴿ وقال الذين كفروا ﴾ يعني مشركي قريش ﴿ لا تسمعوا لهذا القرآن والغوا فيه ﴾ قال ابن عباس والقطوا فيه من الغط وهو كثرة الاصوات بان يعضهم بعضا اي بعض ذا رأيتم محمدا يقرأ فعارضوه بالرجز والشعر وقيل اكثروا الكلام حتى تخلط عليه ما يقول وقيل والغوا فيه بالمكاء والصفير وقيل صيحوا في وجهه ﴿ لعلكم تغلبون ﴾ يعني محمدا على قراءته ﴿ فلنذيقن الذين كفروا عذابا شديدا ولنجزينهم أسوأ ﴾ يعني باسوأ ﴿ الذي كانوا يعملون ﴾ أي في الدنيا وهو الشرك ﴿ ذلك ﴾ أي الذي ذكر من العذاب ﴿ جزاء أعداء الله ﴾ ثم بين ذلك الجزاء فقال ﴿ النار لهم فيها دار الخلد ﴾ أي دار الاقامة لا انتقال لهم عنها ﴿ جزاء بما كانوا بآياتنا يجحدون وقال الذين كفروا ﴾ أي النار ﴿ ربنا ﴾ أي يقولون يا ربنا ﴿ أرنا

كفار مكة ﴿ وجهل وأصحابه ( لا تسمعوا لهذا القرآن ) الذي يقرأ عليكم محمد صلى الله عليه وسلم ( والغوا ) ( فيه ) ( لعلكم تغلبون ) لكي تغلبوا محمدا صلى الله عليه وسلم فيمكث ( فلنذيقن الذين كفروا ) أبا جهل وأصحابه ( عذابا شديدا ) في الدنيا يوم بدر ( ولنجزينهم أسوأ الذي كانوا يعملون ) بأقبح ما كانوا يعملون في الدنيا (ذلك) لهم في الدنيا (جزاء أعداء الله) وجزاء أعداء الله في الآخرة (النار لهم فيها) في النار ( دار الخلد ) قد خلدوا فيها ( جزاء بما كانوا بآياتنا ) بمحمد صلى الله عليه وسلم والقرآن (يجحدون) يكفرون (وقال الذين كفروا) في النار (ربنا) يا ربنا ( أرنا

( اللذين أضلانا ) أي الشيطانين اللذين أضلانا ( من الجن والانس ) لان الشيطان على ضربين جني وانسي قال الله تعالى وكذلك جعلنا لكل نبي عدوا شياطين الانس والجن ( نجعلهما تحت [illegible] ) في النار جزاء اضلالهما اياناً ان الذين قالوا ربنا الله ) حم السجدة ٣٨٣ اي تخلقوا بالتوحيد [illegible] ( ثم استقاموا ) ثم ثبتوا على الاقرار وحققوه وعن الصديق رضي الله عنه استقاموا فعلا كما استقاموا قولا وعنه انه تلا هذه الآية قال ما قالوا فيها قولا ثم لم يذنبوا قال حاتم الاصم على اشده قالوا فما تقول قال ثم رجعوا الى عبادة الاوثان وعن عمر رضي الله عنه لم يروغوا روغان الثعالب اي لم يناقضوا وعن عثمان رضي الله عنه اخلصوا العمل وعن علي رضي الله عنه ادوا الفرائض وعن الفضيل زهدوا في الفانية ورغبوا في الباقية وقيل حقيقة الاستقامة الاقرار بعد الاقرار لا فرار بعد الاقرار ( تتنزل عليهم الملائكة ) عند الموت ( ان ) بمعنى أي أو مخففة من الثقيلة وأصله بانه ( لاتخافوا ) والهاء ضمير الشأن أي لاتخافوا ما تقدمون عليه ( ولا تحزنوا ) على ما خلفتم ( للذين أضلانا ) عن الحق والهدى ( من الجن والانس ) نريهما ( نجعلهما تحت أقدامنا ) يدوسهما ( ليكونا من الاسفلين ) من الاخسائ بالعذاب ( ان الذين قالوا ربنا الله ) حقوه ( ثم استقاموا ) على أداء الفرائض ولم يروغوا روغان الثعالب ( تتنزل عليهم الملائكة ) عند بعض زواجرهم ( ألا تخافوا ) على ما تقدمون ( ولا تحزنوا ) على ما خلفتم من خلفكم

---

الذين اضلانا من الجن والانس ﴾ يعني شيطاني النوعين الحاملين على الضلالة والمعصية وقيل هما ابليس وقابيل فانهما سنا الكفر والقتل موقرأ ابن كثير وابن عامر ويعقوب وابوبكر والسوسي ارنا بالتخفيف كنخذ في فخذو قرأ الدوري باختلاس كسرة الراء ﴿ نجعلهما تحت اقدامنا ﴾ ندسهما انتقاما منهما وقيل نجعلهما في الدرك الاسفل ﴿ ليكونا من الاسفلين ﴾ مكانا واذلا ﴿ ان الذين قالوا ربنا الله ﴾ اعترافا بربوبيته واقرارا بوحدانيته ﴿ ثم استقاموا ﴾ في العمل وثم لتراخيه عن الاقرار في الرتبة من حيث انه مبدأ الاستقامة اولانها عسر فلما تبع الاقرار وماروى عن الخلفاء الراشدين في معنى الاستقامة من الثبات على الايمان واخلاص العمل واداء الفرائض فجزئياتها ﴿ تتنزل عليهم الملائكة ﴾ فيما يعن لهم بما يشرح صدورهم ويدفع عنهم الخوف والحزن اوعند الموت اوالخروج من القبر ﴿ ان لاتخافوا ﴾ ما تقدمون عليه ﴿ ولاتحزنوا ﴾ على ماخلفتم وان مصدرية اومخففة مقدرة بالباء اي بانه لاتخافوا او

---

الذين أضلانا من الجن والانس ﴾ يعنون ابليس وقابيل بن آدم الذي قتل أخاه لانهما سنا المعصية ﴿ نجعلهما تحت أقدامنا ﴾ أي في النار ﴿ ليكونا من الاسفلين ﴾ أي في الدرك الاسفل من النار وقال ابن عباس ليكونا أشد عذابا منا ﴿ قوله عز وجل ﴿ ان الذين قالوا ربنا الله ثم استقاموا ﴾ قال اهل التحقيق كمال الانسان أن يعرف الحق لذاته لاجل العمل به ورأس المعرفة اليقينية معرفة الله تعالى واليه الاشارة بقولهم ان الذين قالوا ربنا الله ورأس الاعمال الصالحة أن يكون الانسان مستقيما في الوسط غير مائل الى طرفي الافراط والتفريط فتكون الاستقامة رأس الدين والتوحيد فتكون في الاعمال الصالحة سئل أبوبكر الصديق رضي الله تعالى عنه عن الاستقامة فقال ان لاتشرك بالله شيأ وقال عمر بن الخطاب رضي الله تعالى عنه الاستقامة ان تستقيم على الامر والنهي ولا تروغ روغان الثعلب وقال عثمان رضي الله تعالى عنه استقاموا أخلصوا في العمل وقال علي بن أبي طالب رضي الله تعالى عنه أدوا الفرائض وهو قول ابن عباس وقيل استقاموا على أمر الله فعملوا بطاعته واجتنبوا معاصيه وقيل استقاموا على شهادة أن لا اله الا الله حتى لحقوا بالله وقال الحسن اذا تلا هذه الآية قال اللهم أنت ربنا فارزقنا الاستقامة ﴿ تتنزل عليهم الملائكة ﴾ قال ابن عباس عند الموت وقيل اذا قاموا من قبورهم وقيل البشرى تكون في ثلاثة مواطن عند الموت وفي القبر وعند البعث ﴿ أن لاتخافوا ﴾ أي من الموت وقيل لاتخافوا على ما تقدمون عليه من أمر الآخرة ﴿ ولاتحزنوا ﴾ أي على ما خلفتم من أهل وولد فانا نكفر

فلحوا عما يلحق الانسان توقع المكروه والحزن عما يلحق وقوعه من فوات نفع أو حصول ضار والمعنى ان الله كتب لكم الامن من كل ما تخافونه في الآخرة (وأبشروا بالجنة التي كنتم توعدون) في الدنيا وقد تحقق بنزول الآية على الترهذي تتنزل عليهم الملائكة لرحمة عند مفارقة الروح الايمان فلا تخافوا ولا تحزنوا على ما كان من

---

فمسرة ❊ وابشروا بالجنة التي كنتم توعدون ❊ في الدنيا على لسان الرسل ❊ نحن أولياؤكم في الحياة الدنيا ❊ أي نلهمكم الحق ونحملكم على الخير بدل ما كانت الشياطين تفعل بالكفرة ❊ وفي الآخرة ❊ بالشفاعة والكرامة حيث تتعادى الكفرة وقرناؤهم ❊ ولكم فيها ❊ في الآخرة ❊ ما تشتهي أنفسكم ❊ من المأكل ❊ ولكم فيها ما تدعون ❊ ما تتمنون من لدنه يعني الطيب وهو ما من أول ❊ نزلا من غفور رحيم ❊ حسن ما تدعون الاشعاريان ما تتمنون بالنسبة الى مرغوبون ثم لا يخطر ببالهم كالنزل المضيف ❊ ومن احسن قولا ممن دعا الى الله ❊ على عبادته ❊ وعمل صالحا ❊ فيما بينه وبين ربه

---

كله وقيل لا تخافوا من ذنوبكم ولا تحزنوا فيما أغفر لكم ❊ وأبشروا بالجنة التي كنتم توعدون نحن أولياؤكم ❊ أي تقول لهم الملائكة عند نزولهم بالبشرى نحن أولياؤكم أي ننصركم ونحبكم وقيل تقول لهم الحفظة نحن كنا معكم ❊ في الحياة الدنيا و ❊ نحن أولياؤكم ❊ في الآخرة ❊ لا نفارقكم حتى تدخلوا الجنة ❊ ولكم فيها ❊ أي في الجنة ❊ ما تشتهي أنفسكم ❊ أي من الكرامات واللذات ❊ ولكم فيها ما تدعون ❊ أي تتمنونه ❊ نزلا ❊ أي رزقا والنزل رزق النزيل والنزل هو الضيف ❊ من غفور رحيم ❊ قال أهل المعاني كل هذه الاشياء المذكورة في هذه الآية جارية مجرى النزل والكريم اذا أعطى هذا النزل فحينئذ يتم عنده من الالطاف والكرامة ❊ قوله تعالى ❊ ومن أحسن قولا ممن دعا الى الله ❊ أي الى طاعة الله تعالى قيل هو رسول الله صلى الله عليه وسلم دعا الناس الى شهادة أن لا اله الا الله وقيل هو المؤمن اجاب الله تعالى فيما دعاه اليه ودعا الناس الى ما اجاب اليه ❊ وعمل صالحا ❊ في اجابته وقالت عائشة رضي الله تعالى عنها أرى هذه الآية نزلت في المؤذنين وقيل اركل من دعا الى الله تعالى بطريق من الطرق فهو داخل في هذه الآية والدعوة الى الله تعالى مراتب ١ الاولى دعوة الانبياء عليهم الصلاة والسلام الى الله تعالى بالمعجزات بالحجج والبراهين وبالسيف وهذه المرتبة لم تتحقق لغير الانبياء ٢ المرتبة الثانية دعوة العلماء الى الله وبالحجج والبراهين فقد علماء أقسام علمه الله وعلموه بصفات الله وعلموه باحكام الله ٣ المرتبة الثالثة دعوة المجاهدين الى الله تعالى بالسيف لمن لم يقبل من الكفار حتى يدخلوا في دين الله وطاعته والمرتبة الرابعة دعوة المؤذنين الى الصلاة فهم أيضا دعاة الى الله تعالى والى طاعته وعمل صالحا قيل العمل الصالح على قسمين قسم يكون من أعمال القلوب وهو معرفة الله تعالى وقسم يكون بالجوارح وهو سائر الطاعات وقيل وعمل صالحا صلى ركعتين بين الاذان والاقامة [illegible] عليه وسلم من قال كما يقول المؤذن [illegible] صلاة [illegible] من كل [illegible] صلاة [illegible] من [illegible]

---

( وأبشروا بالجنة التي كنتم توعدون ) في الدنيا (نحن أولياؤكم في الحياة الدنيا) تواليناكم في الدنيا (وفي الآخرة) وتتولاكم في الآخرة وهم الحفظة (ولكم فيها) في الجنة (ما تشتهي) (أنفسكم ولكم فيها ما تدعون) تتمنون (نزلا) ثوابا وطعما [illegible]

---

هذه الآية في المؤذنين يقول ومن احسن قولا دعوة ممن دعا الى الله بالاذان وعمل صالحا صلى ركعتين بعد الاذان غير اذان صلاة

وقال انني من المسلمين) تفاخرا بالاسلام ومعتقدا له وأصحابه عليه السلام أو المؤذنون أو جميع الهداة والدعاة الى الله (ولا تستوى الحسنة ولا السيئة ادفع بالتي هي أحسن) يعني ان الحسنة والسيئة متباينتان في نفسهما فخذ بالحسنة التي هي احسن من اختها اذا اعترضتك حسنتان فادفع بها السيئة التي ترد عليك من بعض اعدائك كما لو اساء اليك رجل اساءة فالحسنة ان تعفو عنه والتي هي احسن ان تحسن اليه كان اساءته اليك مثل ان يذمك فتمدحه او يقتل ولدك فتفتدي ولده من عدوه (فاذا الذي بينك وبينه عداوة كأنه ولي حميم) فانك اذا فعلت ذلك انقلب عدوك المشاق مثل الولي الحميم مصافاة لك ثم قال (ومايلقيها) اي ومايلقى هذه الخصلة التي هي مقابلة الاساءة بالاحسان (الا الذين صبروا) الا اهل الصبر (ومايلقيها الا ذو حظ عظيم) ﴿ ٣٨٥ ﴾ الا رجل خير وفق لحظ {سورة فصلت} عظيم من الخير وانما لم يقل فادفع

﴿ وقال انني من المسلمين ﴾ تفاخرا به واتخاذا للاسلام دينا ومذهبا من قولهم هذا قول فلان لمذهبه والآية عامة لمن استجمع تلك الصفات وقيل نزلت في النبي عليه السلام وقيل في المؤذنين ﴿ ولا تستوى الحسنة ولا السيئة ﴾ في الجزاء وحسن العاقبة ولا الثانية مزيدة لتأكيد النفي ﴿ ادفع بالتي هي احسن ﴾ ادفع السيئة حيث اعترضتك بالتي هي احسن منها وهي الحسنة على ان المراد بالاحسن الزائد مطلقا او بالحسن ما يمكن دفعها به من الحسنات وانما اخرجه مخرج الاستئناف على انه جواب من قال كيف اصنع للمبالغة ولذلك وضع احسن موضع الحسنة ﴿ فاذا الذي بينك وبينه عداوة كأنه ولي حميم ﴾ اي اذا فعلت ذلك صار عدوك المشاق مثل الولي الشفيق ﴿ ومايلقيها ﴾ ومايلقى هذه السجية وهي مقابلة الاساءة بالاحسان ﴿ الا الذين صبروا ﴾ فانها تحبس النفس عن الانتقام ﴿ ومايلقيها الا ذو حظ عظيم ﴾ من الخير

هذا حديث حسن ﴿ وقال انني من المسلمين ﴾ قيل ليس الغرض منه القول فقط بل يضم اليه اعتقاد القلب فيعتقد بقلبه دين الاسلام مع التلفظ به * قوله تعالى ﴿ ولا تستوى الحسنة ولا السيئة ﴾ يعني الصبر والغضب والحلم والجهل والعفو والاساءة ﴿ ادفع بالتي هي أحسن ﴾ قال ابن عباس أمره بالصبر عند الغضب وبالحلم عند الجهل وبالعفو عند الاساءة ﴿ فاذا الذي بينك وبينه عداوة كأنه ولي حميم ﴾ أي صديق قريب قيل نزلت في أبي سفيان بن حرب وذلك حيث لان للمسلمين بعد شدة عداوته بالمصاهرة التي حصلت بينه وبين النبي صلى الله عليه وسلم فصار وليا بالاسلام حميما بالقرابة ﴿ ومايلقيها ﴾ أي ومايلقى هذه الخصلة والفعلة وهي دفع السيئة بالحسنة ﴿ الا الذين صبروا ﴾ أي على تحمل المكاره وتجرع الشدائد وكظم الغيظ وترك الانتقام ﴿ ومايلقيها الا ذو حظ عظيم ﴾ أي من الخير والثواب وقيل الحظ العظيم الجنة يعني مايلقاها الا من وجبت

التي هي احسن لانه على تقدير قائل قال فكيف اصنع فقال ادفع بالتي هي احسن وقيل لامزيدة لتأكيد والمعنى لاتستوى الحسنة والسيئة وكان القياس على هذا التفسير ان يقال ادفع بالتي هي حسنة ولكن وضع التي هي احسن موضع الحسنة ليكون ابلغ في الدفع بالحسنة لان من دفع بالحسنى هان عليه الدفع بما دونها وعن ابن عباس رضي الله عنهما بالتي هي احسن الصبر عند الغضب والحلم عند الجهل والعفو عند الاساءة وفسر الحظ بالثواب وعن الحسن والله ماعظم حظ دون الجنة وقيل نزلت في أبي سفيان بن حرب وكان عدوا مؤذيا للنبي صلى الله عليه وسلم

المغرب (وقال انني من المسلمين) أنحل (قاوخا ٤٩ مس) الاسلام وقال اني مؤمن حقا وهو محمد صلى الله عليه وسلم واصحابه (ولا تستوى الحسنة) الدعوة الى التوحيد من محمد صلى الله عليه وسلم (ولا السيئة) الدعوة الى الشرك من ابي جهل ويقال ولا تستوى الحسنة شهادة ان لا اله الا الله ولا السيئة الشرك بالله (ادفع) يا محمد الشرك من ابي جهل ان يفتك (بالتي هي احسن) بلا اله الا الله ويقال ادفع السيئة من ابي جهل عن نفسك بالتي هي احسن الصلاة والسلام والطاعة (فاذا) فعلت ذلك صار (الذي بينك وبينه عداوة) في الدين وهو ابو جهل (كأنه ولي) في النسب (حميم) قريب في النسب (ومايلقيها) مايعطى الجنة في الآخرة (الا الذين صبروا) على المرازي واذى الاعداء في الدنيا (ومايلقيها) وما يوفق لدفع السيئة بالحسنة (الا ذو حظ عظيم) ثواب وافر في الجنة مثل محمد عليه السلام وأصحابه

وكل النفس وقيل الخلق العظيم الجبلة ﴿ وإما ينزغنك من الشيطان نزغ ﴾ نخس شبه به وسوسته لانها بعث على ما لا ينبغي على سبيم ما هو اسوء وجعل النزغ نازغا على طريقة جد جده او اريد به نازغ وصفا للشيطان بالمصدر ﴿ فاستعذ بالله ﴾ من شره ولا تطعه ﴿ انه هو السميع ﴾ لاستعاذتك ﴿ العليم ﴾ بنيتك او بصلاحك ﴿ ومن آياته ﴾ الليل والنهار والشمس والقمر لا تسجدوا للشمس ولا للقمر ﴿ لانهما مخلوقان مأموران مثلكم ﴿ واسجدوا لله الذي خلقهن ﴾ الضمير للاربعة المذكورة والمقصود تعليق الفعل بهما شعارا بانهما من عداد ملا يعيا ولاختيار ﴿ ان كنتم اياه تعبدون ﴾ فان السجود اخص العبادات وهو موضع سجود عندنا لاقتران الامر به وعند ابي حنيفة آخر الآية الاخرى لانه تمام المعنى ﴿ فان استكبروا ﴾ عن الامتثال ﴿ فالذين عندربك ﴾ من الملائكة ﴿ يسبحون له بالليل والنهار ﴾ اي دائما لقوله ﴿ وهم لا يسأمون ﴾ لا يملون

---

(واما ينزغنك من الشيطان نزغ) النزغ شبه النخس والشيطان ينزغ الانسان عما ينخسه أي يبعثه الى ما لا ينبغي ومعنى الآية وان صرفك الشيطان عما وصيت به من صنع الشيء أحسن (فاستعذ بالله) أي من شره (انه هو السميع) أي لاستعاذتك (العليم) باحوالك * قوله تعالى (ومن آياته) أي ومن دلائل قدرته وحكمته الدالة على وحدانيته (الليل والنهار والشمس والقمر لا تسجدوا للشمس ولا للقمر) أي انهما مخلوقان مسخران فلا ينبغي السجود لهما لان السجود عبارة عن نهاية التعظيم (واسجدوا لله الذي خلقهن) أي المستحق للسجود والتعظيم هو الله خالق الليل والنهار والشمس والقمر (ان كنتم اياه تعبدون) يعني أن ما كانوا يسجدون للشمس والقمر والكواكب ويزعمون ان سجودهم لهذه الكواكب هو سجود لله عز وجل نهاهم عن السجود لهذه الاشياء وأمروا بسجود لله الذي خلق هذه الاشياء كلها (فان استكبروا) أي عن السجود لله (فالذين عندربك) يعني الملائكة (يسبحون له بالليل والنهار وهم لا يسأمون) أي لا يفترون ولا يملون

---

(واما ينزغنك من الشيطان نزغ) أن يصيبك من الشيطان وسوسة يالجاه عند جفاء أبي جهل (فاستعذ بالله) من الشيطان الرجيم (انه هو السميع) ( فصل ) لقوله أعوذ بالله ( ... ) من علامات وحدانيته ( ... ) تعبدوا الشمس والقمر ( ... ) ان كنتم ايا تعبدون ) ان كنتم تريدون عبادته فلا تعبدوا الشمس والقمر عبادة الله فلا ( ... ) فالذين عندربك ) يعني الملائكة ( يسبحون ) يصلون لله (بالليل والنهار وهم لا يسأمون) لا يملون من عبادة

والمعنى فان استكبروا ولم يمتثلوا ما امروا به وأبوا (الواسطة وأحبوا ان يعبدوا [illegible] حاجاتهم وشأنهم
فان الله تعالى لا يعدم عابدا وساجدا بالاخلاص وله العباد المقربون الذين يرجونه [illegible] عن الانداد وعندربك
عبارة عن الزلفى والمكانة والكرامة وموضع السجدة عندنا عند لا يسأمون وعند الشافعي [illegible] عند تعبدون والاول أحوط
(ومن آياته أنك ترى الارض خاشعة) يابسة متغبرة والخشوع التذلل فاستعير لحال الارض اذا كانت قحطة لا نبات
فيها (فاذا أنزلنا عليها الماء) المطر (اهتزت) تحركت بالنبات (وربت) انتفخت (ان الذي أحياها لمحي الموتى انه على كل شئ
قدير) فيكون قادرا على البعث



﴿ومن آياته انك ترى الارض خاشعة﴾ يابسة متطامنة مستعار من الخشوع بمعنى
التذلل ﴿فاذا انزلنا عليها الماء اهتزت وربت﴾ تزخرت وانتفخت بالنبات وفرعت
ربأت اى زادت ﴿ان الذي احياها﴾ بعد موتها ﴿لمحي الموتى انه على كل شئ
من الاحياء والاماتة ﴿قدير ان الذين يلحدون﴾ يميلون عن الاستقامة ﴿في آياتنا﴾
بالطعن والتحريف والتأويل الباطل والالغاء فيها ﴿لا يخفون علينا﴾ فنجازيهم على
الحادهم ﴿افمن يلقى في النار خير أمن يأتي آمنا يوم القيمة﴾ قابل الالقاء في النار
بالاتيان آمنا مبالغة في احباط حال المؤمنين ﴿اعملوا ما شئتم﴾ تهديد شديد

## فصل

وهذه السجدة من عزائم سجود التلاوة وفي موضع السجود فيها قولان للعلماء وهما
وجهان لاصحاب الشافعي أحدهما انه عند قوله تعالى ان كنتم اياه تعبدون وهو قول
ابن مسعود والحسن وحكاه الرافعي عن أبي حنيفة وأحمد لان ذكر السجدة قبله والثاني
وهو الاصح عند أصحاب الشافعي وكذلك نقله الرافعي انه عند قوله تعالى وهم لا يسأمون
وهو قول ابن عباس وابن عمر وسعيد بن المسيب وعكرمة وحكاه الزجاجي عن أبي
حنيفة لان عنده يتم الكلام ﴿ومن آياته أنك ترى الارض خاشعة فاذا أنزلنا عليها الماء
اهتزت وربت ان الذي أحياها لمحي الموتى انه على كل شئ قدير﴾ قوله تعالى
﴿ان الذين يلحدون﴾ أي يميلون عن الحق ﴿في آياتنا﴾ أي في أدلتنا قيل بالمكاء والتصدية
واللغو واللغط وقيل يكذبون بآياتنا ويلحدون ويشركون ﴿لا يخفون علينا﴾ وعيد
ووعيد قيل نزلت في أبي جهل ﴿أفمن يلقى في النار﴾ هو أبو جهل ﴿خير أمن يأتي
يوم القيمة﴾ المعنى الذين يلحدون في آياتنا يلقون في النار والذين يؤمنون
آمنون يوم القيامة قيل هو حمزة وقيل عثمان وقيل عمار بن ياسر ﴿اعملوا ما شئتم﴾

يقال تحركت بالنبات (وربت) كثر نباتها وقال انتفخت بنباتها (ان الذي أحياها) [illegible]
انه على كل شئ) من الامانة والاحياء (فيجازيهم) [illegible] (ان الذين يلحدون في آياتنا) يجحدون
يقال يكذبون بآياتنا بمحمد صلى الله عليه وسلم والقرآن (لا يخفون) [illegible]
ئ (أفمن يلقى في النار) وهو أبو جهل وأصحابه (خير أم من يأتي آمنا يوم القيامة) [illegible]
أصحابه (اعملوا) بأهل مكة (ما شئتم) [illegible]

من الحق في أدلتنا بالطعن
يقال الحد الحائر وألحد لنا
مال عن الاستقامة فجور
شق فاستعير لحال الأرض
اذا كانت مجدبة فاستعير
المنجمان في تأويل آيات
القرآن من جهة الصحة
والاستقامة يلحدون حمزة
(لا يخفون علينا) وعيد
لهم على المعاصي (أفمن
يلقى في النار خير أم من
يأتي آمنا يوم القيامة) هذا
تمثيل للحكم بأن المؤمن
(اعملوا ما شئتم) كلمة
في التهديد وصلة في

الوعيد ( انه بما تعملون بصير ) فيجازيكم عليه (ان الذين كفروا بالذكر )بالقرآن لانهم لكفرهم به طعنوا فيه وحرفوا تاويله ( لماجاءهم ) حين جاءهم وخبران محذوف أي يعذبون أوهما الكون أوأولئك ينادون من مكان بعيد ومابينهم اعتراض (وانه لكتاب عزيز )أي منيع بحماية الله ( لايأتيه الباطل ) التبديل أوالتناقض (من بين يديه ولا من خلفه أي بوجه من الوجوه ( تنزيل من حكيم حميد) مستحق للحمد ( مايقال لك ) مايقول لك كفار قومك (الاماقد قيل للرسل من قبلك ) الامثل ماقال { الجزء الرابع والعشرون } للرسل كفار ﴿ ٣٨٨ ﴾ قومهم من الكلمات المؤذية والمطاعنة في الكتب المنزلة ( ان ربك لذو مغفرة ) ورحمة لأنبيائه (وذو عقاب أليم ) لاعدائهم ويجوز أن يكون مايقول لك الله الامثل ماقال للرسل من

* انه بما تعملون بصير * وعيد بالمجازاة * ان الذين كفروا بالذكر لما جاءهم * بدل من قوله ان الذين يلحدون في آياتنا اومستأنف وخبر ان محذوف مثل معاندون اوهما لكون اولئك ينادون والذكر القرآن * وانه لكتاب عزيز * كثيرا لنفع عديم النظير اومنيع لايأتي ابطاله وتحريفه * لايأتيه الباطل من بين يديه ولا من خلفه * لايتطرق اليه الباطل من جهة من الجهات اوما فيه من الاخبار الماضية والامور الآتية * تنزيل من حكيم * واي حكيم * حميد * يحمد كل مخلوق يتظاهر عليه من نعمة * مايقال لك * اي مايقول لك كفار قومك * الاماقد قيل للرسل من قبلك * الامثل مقال لهم كفار قومهم اومايقول الله لك الامثل ماقال لهم * ان ربك لذو مغفرة * لمن آمن لانبيائه * وذو عقاب اليم * لاعدائهم وهو على الثاني يحتمل ان يكون المقول بمعنى ان حاصل ماأوحي

وعيدلهم ( انه بما تعملون بصير ) يجزيكم باعمالكم (ان الذين كفروا بالذكر ) بالقرآن ( لماجاءهم )حين جاءهم محمد عليه السلام به وهو أبوجهل وأصحابه لهم في الآخرة نار جهنم (وانه) يعني القرآن ( لكتاب عزيز ) كريم شريف ( لايأتيه الباطل) لم يخالفه التوراة والانجيل والزبور وسائر الكتب ( من بين يديه ) من قبله ( ولا من خلفه ) ولايكون من بعده كتاب فيخالفه ويقال لاتكذبه التوراة والانجيل والزبور وسائر الكتب من قبله ولايكون من بعده كتاب فيكذبه ويقال لم يأت ابليس الى محمد عليه السلام من قبل اتيان جبريل فزاد في القرآن ولا من بعد ذهاب جبريل فنقص من القرآن ويقال لايخالف القرآن ( ولو ) بعضه بعضا ولكن يوافق بعضه بعضا ( تنزيل من حكيم ) تكليم من حكيم في أمره وقضائه ( حميد) محمود في فعله (مايقال لك يامحمد من الشتم والتكذيب ( الاماقد قيل للرسل )من الشتم والتكذيب من قبلك ويقال مايقال لك ما أمرك من تبليغ الرسالة الاماقد قيل أمر للرسل (من قبلك) بتبليغ الرسالة (ان ربك )يامحمد (لذو مغفرة) لمن تاب من الكفر وآمن بالله (وذو عقاب اليم

أمر تهديد ووعيد ﴿ انه بما تعملون بصير ﴾ أي انه عالم باعمالكم فيجازيكم عليها ﴿ ان الذين كفروا بالذكر لما جاءهم ﴾ يعني القرآن وفي جواب ان وجهان أحدهما أنه محذوف تقديره ان الذين كفروا بالذكر يجازون بكفرهم والثاني جوابه أولئك ينادون من مكان بعيد ثم أخذ في وصف الذكر فقال تعالى ﴿ وانه لكتاب عزيز ﴾ قال ابن عباس كريم على الله تعالى وقيل المنيع النظير وذلك أن الخلق عجزوا عن معارضته وقيل أعزه الله بمنعه منه فلا يجد الباطل اليه سبيلا وهو قوله تعالى ﴿ لا يأتيه الباطل من بين يديه ولا من خلفه ﴾ قيل الباطل هو الشيطان فلا يستطيع أن يغيره وقيل انه محفوظ من أن ينقص منه فيأتيه الباطل من بين يديه أو يزاد فيأتيه الباطل من خلفه فعلى هذا يكون معنى الباطل الزيادة والنقصان وقيل لا يأتيه التكذيب من الكتب التي قبله ولا يجيء بعده كتاب فيبطله وقيل معناه أن الباطل لا يتطرق اليه ولا يجد اليه سبيلا من جهة من الجهات حتى يصل اليه وقيل لا يأتيه الباطل عما أخبر فيما تقدم من الزمان ولا فيما تأخر ﴿ تنزيل من حكيم ﴾ أي في جميع أفعاله ﴿ حميد ﴾ أي الى جميع خلقه بسبب نعمه عليهم ثم عزى الله تعالى نبيه صلى الله عليه وسلم على تكذيبهم اياه فقال عز وجل ﴿ مايقال لك ﴾ أي من الاذى والتكذيب ﴿ الاماقد قيل للرسل من قبلك ﴾ يعني أنه قد قيل للانبياء قبلك ساحر كما قال لك وكذبوا كما كذبت ﴿ ان ربك لذو مغفرة ﴾ أي لمن تاب وآمن بك ﴿ وذو عقاب أليم ﴾ أي لمن أصر على التكذيب * قوله عز وجل

قبلك والمقول هو قوله ان ربك لذو مغفرة وذو عقاب اليم ( ولو جعلناه ) اى الذكر ( قرآنا أعجميا ) أى بلغة العجم كانوا لتعنتهم يقولون هلا نزل القرآن بلغة العجم فقيل فى جوابهم لو كان كما يقترحون (لقالوا لولا فصلت آياته ) أى بينت بلسان العرب حتى نفهمها تعنتا ( أأعجمى وعربى ) بهمزتين كوفى غير حفص والهمزة للانكار يعنى لا نكروا وقالوا أقرآن أعجمى ورسول عربى أو مرسل اليه عربى الباقون بهمزة واحدة ممدودة مسهلة والاعجمى الذى لا يفصح ولا يفهم كلامه سواء كان من العجم أو العرب والعجمى منسوب



اليك واليهم وعد المؤمنين بالمغفرة والكافرين بالعقوبة ﴿ ولو جعلناه قرآنا اعجميا ﴾ جواب لقولهم هلا نزل القرآن بلغة العجم والضمير للذكر ﴿ لقالوا لولا فصلت آياته ﴾ بينت بلسان نفقهه ﴿ أأعجمى وعربى ﴾ أكلام اعجمى ومخاطب عربى انكار مقرر للتخصيص والاعجمى يقال الذى لا يفهم كلامه ولكلامه وهذه قراءة ابى بكر وحمزة والكسائى وقرأ قالون وابو عمرو بالمد والتسهيل وورش بالمد وابدال الثانية الفا وابن كثير وابن ذكوان وحفص بغير المد بتسهيل الثانية وقرئ أعجمى وهو منسوب الى العجم وقرأ هشام اعجمى على الاخبار وعلى هذا يجوز ان يكون المراد هلا فصلت آياته فجعل بعضها اعجميا لافهام العجم وبعضها عربيا لافهام العرب والمقصود ابطال مقترحهم باستلزامه المحذور او للدلالة على انهم لا ينفكون عن التعنت فى الآيات كيف جاءت ﴿ قل هو للذين آمنوا هدى ﴾ الى الحق ﴿ وشفاء ﴾ لما فى الصدور من الشك والشبهة ﴿ والذين لا يؤمنون ﴾ مبتدأ خبره ﴿ فى آذانهم وقر ﴾ على تقدير هو فى آذانهم وقر لقوله ﴿ وهو عليهم عمى ﴾ وذلك لتصامهم عن سماعه وتعاميهم

﴿ ولو جعلناه ﴾ أى هذا الكتاب الذى تقرؤه على الناس ﴿ قرآنا اعجميا ﴾ أى بغير لغة العرب ﴿ لقالوا لولا فصلت آياته ﴾ أى هلا بينت آياته بالعربية حتى نفهمها ﴿ أأعجمى وعربى ﴾ أى أكتاب أعجمى ورسول عربى وهذا استفهام انكار والمعنى لو نزل الكتاب بلغة العجم لقالوا كيف يكون المنزل عليه عربيا والمنزل أعجميا وقيل فى معنى الآية انا لو أنزلنا هذا القرآن بلغة العجم لكان لهم أن يقولوا كيف أنزل الكلام العجمى الى القوم العرب ولصح قولهم أن يقولوا قلوبنا فى أكنة وفى آذاننا وقر لانا لا نفهمه ولا نحيط بمعناه وانما أنزلنا هذا القرآن بلغة العرب وهم يفهمونه فكيف يمكنهم أن يقولوا قلوبنا فى أكنة وفى آذاننا وقر وقيل ان رسول الله صلى الله عليه وسلم كان يدخل على يسار غلام عامر بن الحضرمى وكان يهوديا أعجميا يكنى أبا فكيهة فقال المشركون انما يعلمه يسار فضرب سيده وقال انك تعلم محمدا فقال هو والله يعلمنى فانزل الله تعالى هذه الآية ﴿ قل ﴾ يا محمد ﴿ هو ﴾ يعنى القرآن ﴿ للذين آمنوا هدى ﴾ أى من الضلالة ﴿ وشفاء ﴾ أى لما فى القلوب من مرض الشرك والشك وقيل شفاء من الاوجاع والاسقام ﴿ والذين لا يؤمنون فى آذانهم وقر وهو عليهم عمى ﴾

الله على أى طريقة جاءتهم وجدوا فيها متعنتا لانهم غير طالبين للحق وانما يتبعون أهواءهم وفيه اشارة على أنه لو أنزله بلسان العجم لكان قرآنا فيكون دليلا لابى حنيفة رضى الله عنه فى جواز الصلاة اذا قرأ بالفارسية ( قل هو ) أى أى القرآن ( للذين آمنوا هدى ) ارشاد الى الحق ( وشفاء ) لما فى صدور من الشك اذ الشك مرض ( والذين لا يؤمنون فى آذانهم وقر ) فى موضع الجر لكونه معطوفا على للذين آمنوا أى هو للذين آمنوا هدى وشفاء وهو للذين لا يؤمنون فى آذانهم وقر أى صمم الا ان فيه عطفا على عاملين وهو جائز عند الاخفش أو الرفع وتقديره والذين لا يؤمنون هو فى آذانهم وقر على حذف المبتدأ أو فى آذانهم عنه وقر ( وهو ) أى القرآن ( عليهم عمى ) ظلمة وشبهة

لمن مات على الكفر ( ولو جعلناه قرآنا أعجميا ) لو نزلنا جبريل بالقرآن على غير لغتى لغة العربية ( لقالوا ) كفار مكة ( لولا فصلت ) هلا بينت وعربت ( آياته ) بالعربية (( أأعجمى وعربى )) قرآن أعجمى ورجل عربى كيف هذا ( قل ) لهم يا محمد ( هو ) يعنى القرآن ( للذين آمنوا ) أى بكر وأصحابه ( هدى ) من الضلالة ( وشفاء ) بيان لما فى الصدور من العمى ( والذين لا يؤمنون ) بمحمد صلى الله عليه وسلم والقرآن وهو أبو جهل وأصحابه ( فى آذانهم وقر ) صمم ( وهو ) يعنى القرآن ( عليهم عمى ) حجة

(أولئك ينادون من مكان بعيد) يعنى أنهم لعدم قبولهم وانتفاعهم كأنهم ينادون الى الايمان بالقرآن من حيث لا يسمعون لبعد المسافة وقيل ينادون فى القيامة من مكان بعيد باقبح الاسماء (ولقد آتينا موسى الكتاب فاختلف فيه) فقال بعضهم هو حق وقال بعضهم هو باطل كما {الجزء الرابع والعشرون} اختلف قومك ﴿ ٣٩٠ ﴾ فى كتابك (ولولا كلمة سبقت من ربك) بتأخير العذاب (لقضى بينهم) لاهلكهم اهلاك استئصال وقيل الكلمة السابقة هى المدة بالقيامة وان الخصومات تفصل فى ذلك اليوم ولولا ذلك لقضى بينهم فى الدنيا (وانهم) وان الكفار (لفى شك منه مريب) موقع فى الريبة (من عمل صالحا فلنفسه) فنفسه نفع (ومن أساء فعليها) فنفسه ضر (وماربك بظلام للعبيد) فيعذب غير المسئ

عما يريهم من الآيات ومن جوز العطف على عاملين مختلفين عطف ذلك على للذين آمنوا هدى ﴿ أولئك ينادون من مكان بعيد ﴾ اى هم تمثيل لهم فى عدم قبولهم واستماعهم له بمن يصيح به من مسافة بعيدة ﴿ ولقد آتينا موسى الكتاب فاختلف فيه ﴾ بالتصديق والتكذيب كما اختلف فى القرآن ﴿ ولولا كلمة سبقت من ربك ﴾ وهى العدة بالقيامة وفصل الخصومة حينئذ او تقدير الآجال ﴿ لقضى بينهم ﴾ باستئصال المكذبين ﴿ وانهم ﴾ وان اليهود والذين لا يؤمنون ﴿ لفى شك منه ﴾ من التوراة او القرآن ﴿ مريب ﴾ موجب للاضطراب ﴿ من عمل صالحا فلنفسه ﴾ نفعه ﴿ ومن اساء فعليها ﴾ ضره ﴿ وماربك بظلام للعبيد ﴾ فيعمل بهم ما ليس له ان يفعله

أى صموا عن استماع القرآن وعموا عنه فلا ينتفعون به ﴿ أولئك ينادون من مكان بعيد ﴾ أى كان من دعى من مكان بعيد لم يسمع ولم يفهم كذلك هؤلاء فى قلة انتفاعهم بما يوعظون به كأنهم ينادون من حيث لا يسمعون ﴿ ولقد آتينا موسى الكتاب فاختلف فيه ﴾ أى فصدق به ومكذب كما اختلف قومك فى كتابك ﴿ ولولا كلمة سبقت من ربك ﴾ أى فى تأخير العذاب عن المكذبين بالقرآن ﴿ لقضى بينهم ﴾ أى لفرغ من عذابهم وعجل اهلاكهم ﴿ وانهم لفى شك منه مريب ﴾ أى من كتابك وصدقك ﴿ من عمل صالحا فلنفسه ﴾ أى يعود نفع ايمانه وعمله لنفسه ﴿ ومن ساء فعليها ﴾ أى ضر اساءته أو كفره يعود على نفسه أيضا ﴿ وماربك بظلام للعبيد ﴾ يعنى فيعذب غير المسئ

(أولئك) أهل مكة أو جهل وأصحابه (ينادون من مكان بعيد) كأنهم ينادون الى التوحيد من السماء (ولقد آتينا) اعطينا (موسى الكتاب) يعنى التوراة (فاختلف فيه) فى كتاب موسى فمنهم مصدق به ومنهم مكذب به (ولولا كلمة سبقت) وجبت (من ربك) بتأخير العذاب عن هذه الامة (لقضى) بينهم) الفرغ من هلاك اليهود والنصارى والمشركين يقول عذبوا عند التكذيب كما عذب الذين من قبلهم عند التكذيب (وانهم) يعنى اليهود والنصارى والمشركين (لفى شك منه) من القرآن (مريب) ظاهر الشك ويقال من كتاب موسى (من عمل صالحا) خالصا فيما بينه وبين ربه (فلنفسه) ثواب ذلك (ومن أساء فعليها) من أشرك بالله فعليها على نفسه عقوبة ذلك (وماربك) يا محمد (بظلام للعبيد) أن يأخذهم بلا جرم

( اليه يرد علم الساعة ) أى علم قيامها يرد اليه أى يجب على المسؤل أن يقول الله يعلم ذلك ( وماتخرج من ثمرات ) مدنى وشامى

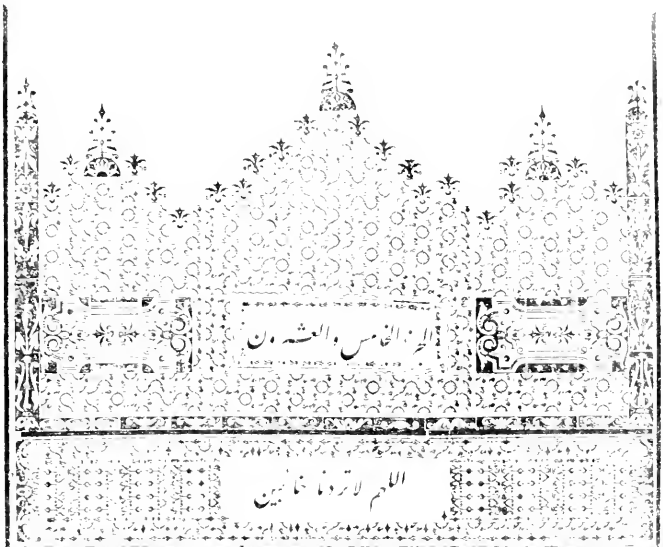


* اليه يرد علم الساعة * اى اذا سئل عنها اذا لايعلمها الاهو * وماتخرج من ثمرة من اكمامها * من اوعيتها جمع كم بالكسر وقرأ نافع وابن عامر وحفص من ثمرات بالجمع لاختلاف الانواع وقرئ بجمع الضمير ايضا ومانافية ومن الاولى مزيدة للاستغراق وتحتمل ان تكون ما موصولة معطوفة على الساعة ومن مبينة بخلاف قوله * وماتحمل من انثى ولاتضع * بعلمه * الابعلمه * الامقرونا بعلمه واقعا حسب تعلقه به * ويوم يناديهم اين شركائى * بزعمكم * قالوا آذناك *

* قوله عز وجل * اليه يرد علم الساعة * يعنى اذا سأل عنها سائل قيل له لايعلم وقت قيام الساعة الا الله تعالى ولاسبيل للخلق الى معرفة ذلك * وماتخرج من ثمرة من أكمامها * أى من أوعيتها وقال ابن عباس هو الكفرى قبل أن ينشق * وماتحمل من أنثى ولاتضع الابعلمه * أى بعلم قدر أيام الحمل وساعاته ومتى يكون الوضع وذكر الحمل هو أم أنثى ومعنى الآية كما يرد اليه علم الساعة فكذلك يرد اليه علم مايحدث من كل شئ كالثمار والنتاج وغيره فان قلت قد يقول الرجل الصالح من أصحاب الكشف قولا فيصيب فيه وكذلك الكهان والمنجمون * قلت أما أصحاب الكشف اذا قالوا قولا فهو من الهام الله تعالى واطلاعه * ثم علمه فكان من علمه الذى يرد اليه * وأما الكهان والمنجمون فلا يكذبهم [illegible] فقول الجبر فى شئ مما يقولونه البتة فاما ماعلمته احد من عليه فلا يصيب وانما الله تعالى هو العالم الذى لم يقطع به الذى لايشركه فيه أحد * ويوم يناديهم * أى ينادى الله تعالى المشركين فيقول * أين شركائى * أى الذين تدعون أنها آلهة * قالوا * يعنى المشركين * آذناك *

( اليه يرد علم الساعة ) علم قيام الساعة لايعلم قيامها احد غير الله ( وماتخرج من ثمرات من اكمامها ) من كفرائها ( وماتحمل من انثى ) الحوامل ( ولاتضع ) حملها ( الابعلمه ) باذنه لايعلمه غيره ( ويوم يناديهم ) فى النار فيقول الله ( اين شركائى ) الذين كنتم تعبدون وتقولون انهم شركائى ( قالوا آذناك ) ( اى )

(ماعلمنا من شهيد) أي ماعلمنا أحداً اليوم يشهد بأن لك شريكاً وماعلمنا الا من هو موحد أو ما علمنا من أحد بك [illegible]
عنهم وغابت عنهم آلهتهم [illegible] وقيل هو كلام [illegible]
(وضل عنهم ما كانوا يدعون) [illegible] أي تحولوا (عنهم)
الكافر بدليل قوله وأيقنوا [illegible]
خلف الفعل وأسند [illegible] أي [illegible] (قنوط) من الخير (وخذلان)
بناء فعول ومن طرق التكرير والقنوط ﴿٣٩٣﴾ ﴿٣٩٣﴾ ان يظهر عليه ﴿ سورة [illegible]

أعلمناك ﴿ ماعلمنا من شهيد ﴾ من احد يشهد لهم بالشرك اذ برأنا عنهم لما عاينا الحال فيكون السؤال عنهم للتوبيخ او من احد يشهد لانهم بتلوا عاوقيل هو قول الكفرة اي ماعلمنا من يشهد لهم بانهم كانوا محقين ﴿ وضل عنهم ما كانوا يدعون ﴾ يعبدون ﴿ من قبل ﴾ لا ينفعهم او لا يرونه ﴿ وظنوا ﴾ وايقنوا ﴿ مالهم من محيص ﴾ مهرب والظن معلق عنه بحرف النفي ﴿ لا يسأم الانسان ﴾ لا يمل ﴿ من دعاء الخير ﴾ من طلب السعة في النعمة وقرئ من دعاء بالخير ﴿ وان مسه الشر ﴾ الضيقة ﴿ فيؤس قنوط ﴾ من فضل الله ورحمته وهذا صفة الكافر لقوله انه لا ييأس من روح الله الا القوم الكافرون وقد بولغ في يأسه من جهة البنية والتكرير وما في القنوط من ظهور أثر اليأس ﴿ ولئن اذقناه رحمة منا من بعد ضراء مسته ﴾ بتفريجهما عنه ﴿ ليقولن هذا لي ﴾ استحقه بعالي من الفضل والعمل اولي دائما لا يزول ﴿ وما اظن الساعة قائمة ﴾ تقوم ﴿ ولئن رجعت الى ربي ان لي عنده للحسنى ﴾ اي ولئن قامت على التوهم كان لي عند الله تعالى الحالة الحسنى من الكرامة وذلك لاعتقاده ان ما اصابه من نعم الدنيا فلاستحقاق لا ينفك

أي أعلمناك ﴿ ماعلمنا من شهيد ﴾ أي يشهد أن لك شريكا وذلك لما رأوا العذاب تبرؤا من الاصنام ﴿ وضل عنهم ما كانوا يدعون من قبل ﴾ أي يعبدون في الدنيا ﴿ وظنوا مالهم من محيص ﴾ أي مهرب ﴿ قوله تعالى ﴿ لا يسأم الانسان ﴾ أي لا يمل الكافر ﴿ من دعاء الخير ﴾ يعني لا يزال يسأل ربه الخير وهو المال والغنى والصحة ﴿ وان مسه الشر ﴾ أي الشدة والفقر ﴿ فيؤس ﴾ أي من روح الله تعالى ﴿ قنوط ﴾ أي من رحمته ﴿ ولئن أذقناه رحمة منا ﴾ أي آتيناه خيرا وعافية وغنى ﴿ من بعد ضراء مسته ﴾ أي من بعد شدة وبلاء أصابه ﴿ ليقول هذا لي ﴾ أي أستحقه بعملي ﴿ وما أظن الساعة قائمة ﴾ أي وما أيقن على يقين من أمر الساعة ﴿ ولئن رجعت الى ربي ﴾ يقول منا الكافر اي ما لان الامر على ذلك بل رددت الى ربي ﴿ ان لي عنده للحسنى ﴾ أي لي عنده

(ماعلمنا من شهيد) يشهد على نفسه (فيوحدنا) أنه عبد دوننا احدا (وضل يدعون) يعبدون (من قبل) في الدنيا (وظنوا) علموا وايقنوا (مالهم من محيص) مهرب (لا يسأم الانسان) من الكافر لا يزال يسأل ربه الخير المال والولد والصحة (وان [illegible] (فيؤس قنوط) [illegible] ضراء مسته) شدة [illegible] (ولئن رجعت الى ربي) [illegible] (وما أظن الساعة قائمة) [illegible] عليه السلام انكروا البعث [illegible] (ولئن رجعت الى ربي) [illegible] ان لي عنده للحسنى) [illegible] الجنة وهو عتبة بن أبي ربيعة وأصحابه

(حتى يتبين لهم أنه الحق) أى القرآن أو الإسلام (أولم يكف بربك

﴿ حتى يتبين لهم أنه الحق ﴾ الضمير للقرآن أو الرسول صلى الله
﴿ أولم يكف بربك ﴾ أى يكف ربك والباء من صلة أكفى
يحصل الكفاية ولا يخلو زيد في الدار إلا وعمرو في الدار يريد
منه والمعنى أو لم يكف الله شاهدا على كل شيء شهيد يحق له أن يشهد
الآيات الموعودة كما حقق سائر الأشياء الموعودة ولم يرها
الانسان زاد في المعنى الكاف ومالم من كل شيء لا يخفى
شك وقرئ ألم يكفهم وعراقة كفاية جديدة ﴿ من لقاء ربهم ﴾ بالبعث والنشور
شيء محيط ﴿ عالم بجميع الأشياء فيقدر على إحيائهم مقتدر على
صلى الله عليه وسلم من قرأ سورة الشورى أعطاه الله من الأجر عشر

## سورة حم عسق مكية وتسمى سورة الشورى وآياتها ثلاث وخمسون

على محمد صلى الله عليه وسلم أم لا تعلمون في أنفسهم وعرفتم بالتجربة
يعني دين الإسلام وقيل يبين القرآن أنه من عند الله وقيل يبين لهم أن محمدا صلى الله
عليه وسلم مؤيد من قبل الله تعالى وقيل في الآفاق يعني أقطار السموات والأرض
الشمس والقمر والنجوم والأشجار والأنهار والنبات وفي أنفسهم يعني
الحكمة وبديع الصنعة حتى يتبين لهم أنه الحق يعني لا يبقى مرتابا
يكف بربك أنه على كل شيء شهيد يعني بما سأل القرآن من
الدلائل الكثيرة التي أوضحها القرآن من الوحدانية
من لقاء ربهم أي في شك عظيم من البعث ولهذا قال ألا إنهم
المعلومات التي لا نهاية لها محيط بكل شيء من الأشياء

﴿ تفسير سورة حم عسق مكية ﴾

﴿ مكية في قول ابن عباس ﴾

﴿ أربع آيات نزلت بالمدينة أولها لا أسئلكم عليه

﴿ وقيل فيها من المدني قل لا أسئلكم ﴾

﴿ تعالى بذات الصدور وقوله والذين إذا أصابهم البغي

﴿ ينتصرون إلى قوله من سبيل وهي ثلاث

﴿ وثمانمائة وثلاثون حرفا

﴿ وثمانية وثلاثون حرفا

المودة في القربى والذين يجتنبون
وقوله والذين يجتنبون كبائر الإثم
ويغفرون وحروفها ثلاثمائة

فصل (حم) من (عسق) كتابة عن اسم الله الكهيعص شبيها باخوانها اولانه آيتان وكهيعص آية واحدة ﴿ يوحي اليك ﴾ أي مثل ذلك الوحي أومثل ذلك الكتاب يوحي اليك (والى الذين من قبلك) والمعنى (الله) يعني ان ما تضمنته هذه السورة من المعاني قد أوحى الله تعالى مثله في غيرها من السور وأوحاه الى جميع انبيائه المرسلة ﴿ جزء الخامس والعشرون ﴾ والمعنى ان لله ﴿ ٣٩٦ ﴾ ذكر وهذه المعاني في القرآن في

بسم الله الرحمن الرحيم

﴿ حم عسق ﴾ لما لها اسمان السورة وقد ذكرت على وجهه وعدا آيتين وان كان اسما واحدا والفصل ليطابق سائر الحواميم وترك ﴿ حم عسق ﴾ كذلك يوحي اليك والى الذين من قبلك الله العزيز الحكيم ﴾ اى مثل ما في هذه السورة من المعاني اوحى اليك وحيا مثل ما اوحى الله اليك والى الرسل قبلك وانما ذكر بلفظ المضارع على حكاية الحال الماضية لدلالة على استمرار الوحي وان اتيانه مثله عادته وقرأ ابن كثير يوحي بالفتح على ان كذلك مبتدأ ويوحي خبره المسند الى ضميره او مصدر ويوحي مسند الى اليك والله مرتفع بفعل يدل عليه يوحي والعزيز الحكيم صفتان له مقرران لعلو شأن الوحي به كما مر في السورة السابقة او بالابتداء كما في قراءة نوحي بالنون والعزيز وما بعده اخبار او العزيز الحكيم صفتان وقوله

بسم الله الرحمن الرحيم

﴿ قوله عز وجل ﴾ حم عسق ﴾ سئل الحسين بن الفضل لم قطع حروف حم عسق ولم يقطع حروف المص والر وكهيعص فقال لان حم سر أو تهاجم فجرت مجرى الأسماء فكان حم مبتدأ وعسق خبره لان حم عسق عدت آيتين وعدت أخواتها التي تقطع آية واحدة وقيل لان أهل التأويل اختلفوا في كهيعص واخواتها انها حروف تهجي واختلفوا في حم فخرجها بعضهم من جميع الحروف وجعلها فدلا فقال معناها حم الامر أي قضى ويقي عسق على أصله وقال ابن عباس ح حلم م مجد ع علم س سناء ق قاف اقسم الله عز وجل بها وقال ابن الزبير ح اسم من اسماء الله تعالى وقال ابن قتيبة حم اسم مقطع وقال ح حرب في قريش بعزلة الذليل وسئل ابو العزيز م ملك يتحول من قوم الى قوم ع عدو قريش يقصدهم من حيث لا يشعرون كما يشاء قل قدرة الله في خلقه وقيل هذا في شأن محمد صلى الله عليه وسلم ح حرمه وحرمة ما حوله والمجيد ع عبده ق قدرته والمجيد ذو المجد والكرم والعين ع عبده والسين سناؤه المشهود والقاف قربه في العالم المحمود وقربه من الملك المعبود وقال ابن عباس ليس من نبي صحب كتابا او قد أوحي اليه حم عسق فذلك قوله تعالى ﴿ كذلك يوحي اليك والى الذين من قبلك ﴾ وقيل معناه كذلك أوحى الله اليك اخبار الغيب كما أوحيناه الى الذين من قبلك ﴿ الله العزيز ﴾ في ملكه ﴿ الحكيم ﴾ في صنعه والمعنى كما قيل من يوحي فقال الله العزيز الحكيم هو وصف نفسه وسمى نفسه

---

﴿ بسم الله الرحمن الرحيم ﴾ وبالاسناد عن [illegible] في قوله تعالى [illegible] قال هو [illegible] تفسيره [illegible] ملائكة [illegible] سناؤه والقاف [illegible] خلقه وقيل [illegible] حربه يكون [illegible] كل ملك يكون [illegible] وعد كون [illegible] كهيعص يوسف والقاف [illegible] كل شيء يكون [illegible] فضيحهم [illegible] ثم قال [illegible] ثم من قال لا اله الا الله [illegible] يحصل [illegible] ﴿ كذلك يوحي اليك ﴾ (كذلك يوحي اليك والى الذين من قبلك) من الرسل يقول كما أوحينا اليك حم عسق ﴿ فقال ﴾ كذلك أوحينا الى الذين من قبلك من الرسل ﴿ الله العزيز ﴾ بالتغلب لا يؤمن به ﴿ الحكيم ﴾ في أمره وقضائه أمر أن لا يعبد غيره ويقال العزيز في ملكه سلطانه الحكيم في أمره او قضائه

﴿ له ما في السموات وما في الارض ﴾ ملكا وملكا ﴿ وهو العلي ﴾ شانه ﴿ العظيم ﴾ برهانه ﴿ تكاد السموات ﴾ وبالياء نافع وعلى ﴿ يتفطرن من فوقهن ﴾ [illegible] ﴿ العلي العظيم ﴾ وقيل من دعائهم له ولما اكتنفه تكاد السموات يتفطرن منه وهو من فوقهن أي [illegible] وكان القياس ان يقال يتفطرن من تحتهن من الجهة التي جاءت منها كلمة الكفر لانها جاءت من الذين تحت السموات ولكنه بولغ في ذلك فجعلت مؤثرة في جهة فوقهن كأنه ﴿ قيل يكدن يتفطرن من الجهة التي فوقهن دع الجهة التي تحتهن وقيل من فوقهن من فوق الارض فالكناية راجعة الى الارض لانها تحت السماء وقيل يتشققن تكثرة ما على السموات من الملائكة قال عليه السلام أطت السماء أطاوحق لها ان تئط ما فيها موضع قدم الا وعليه ملك قائم أو راكع أو ساجد ﴿ والملائكة يسبحون بحمد ربهم ﴾ خضوعا لما يرون من عظمته ﴿ ويستغفرون لمن في الارض ﴾ أي للمؤمنين منهم كقوله ويستغفرون للذين آمنوا خوفا عليهم من سطواته أو يوحدون الله وينزهونه عما لا يجوز عليه من الصفات حمدين له على ما الهمهم من الطاعة شفعين مما أوقعوا تعرضهم لسخط الله تعالى ويستغفرون المؤمنين أهل الارض الذين تولوا من تلك الكلمة أو يطلبون الى ربهم أن يحلم عن أهل الارض ولا يعاجلهم بالعقاب ﴿ ألا ان الله هو الغفور الرحيم ﴾ لهم ﴿ والذين اتخذوا من دونه أولياء ﴾ أي جعلوا له شركاء وأندادا ﴿ الله حفيظ

---

﴿ له ما في السموات وما في الارض وهو العلي العظيم ﴾ خبران له وعلى الوجوه الاخر استئناف مقرر لعزته وحكمته ﴿ تكاد السموات ﴾ وقرأ نافع والكسائي بالياء ﴿ يتفطرن ﴾ يتشققن من عظمة الله وقيل من ادعاء الولد له وقرأ البصريان وابو بكر ينفطرن والاول ابلغ لانه مطاوع فطر وهذا مطاوع فطر وقرئ تتفطرن بالتاء لتأكيد التأنيث وهو نادر ﴿ من فوقهن ﴾ اي يبتدئ الانفطار من جهتهن الفوقانية وتخصيصها على الاول لان اعظم الآيات وادلها على علو شأنه من تلك الجهة وعلى الثاني ليدل على الانفطار من تحتهن بالطريق الاولى وقيل الضمير للارض فان المراد بها الجنس ﴿ والملائكة يسبحون بحمد ربهم ويستغفرون لمن في الارض ﴾ بالسعي فيما يستدعي مغفرتهم من الشفاعة والالهام واعداد الاسباب المقربة الى الطاعة وذلك في الجملة يعم المؤمن والكافر بل لو فسر الاستغفار بالسعي فيما يدفع الخلل المتوقع عم الحيوان بل الجماد وحيث خص بالمؤمنين فالمراد به الشفاعة ﴿ ألا ان الله هو الغفور الرحيم ﴾ اذا من مخلوق الا وهو ذو حظ من رحمته والآية على الاول زيادة تقرير لعظمته وعلى الثاني دلالة على تقدسه عما نسب اليه وان عدم معاجلتهم بالعقاب على تلك الكلمة الشنعاء باستغفار الملائكة وفرط غفرانه ورحمته ﴿ والذين اتخذوا من دونه اولياء ﴾ شركاء وانداد ﴿ الله حفيظ

---

فقال تعالى ﴿ له ما في السموات وما في الارض وهو العلي العظيم تكاد السموات يتفطرن من فوقهن ﴾ أي من فوق الارضين وقيل تنفطر كل واحدة فوق التي تليها من عظمة الله تعالى وقيل من قول المشركين اتخذ الله ولدا ﴿ والملائكة يسبحون بحمد ربهم ﴾ أي ينزهونه عما لا يليق بجلاله وقيل يصلون بامر ربهم ﴿ ويستغفرون لمن في الارض ﴾ أي من المؤمنين دون الكفار لان الكافر لا يستحق ان تستغفر له الملائكة وقيل يحتمل ان يكون لجميع من في الارض اما في حق الكافرين فبواسطة طلب الايمان لهم ويحتمل ان يكون المراد من الاستغفار أن لا يعاجلهم بالعقاب وأما في حق المؤمنين فبالتجاوز عن سيآتهم وقيل استغفارهم لمن في الارض هو سؤال الرزق لهم فيدخل فيه المؤمن والكافر ﴿ ألا ان الله هو الغفور الرحيم ﴾ يعني انه تعالى يعطي المغفرة التي سألوها ويضم اليها منه وكرمه الرحمة العامة الشاملة ﴿ قوله تعالى ﴿ والذين اتخذوا من دونه أولياء ﴾ أي جعلوا له شركاء وانداد ﴿ الله حفيظ

---

( له ما في السموات وما في الارض ) من الخلق كلهم عبيده وامائه ( وهو العلي ) على كل شئ ( العظيم ) أعظم كل شئ ( تكاد السموات يتفطرن ) يتشققن (من فوقهن) بعضها فوق بعض من هيبة الرحمن ويقال من مقالة اليهود (والملائكة) في السماء (يسبحون بحمد ربهم ) يصلون بامر ربهم ( ويستغفرون ) يدعون بالمغفرة ( لمن في الارض ) من المؤمنين المخلصين (ألا ان الله هو الغفور ) لمن تاب ( الرحيم ) لمن مات على التوبة (والذين اتخذوا) عبدوا (من دونه) من دون الله (أولياء ) أربابا من الاصنام (الله حفيظ

عليهم ﴾ رقيب على أحوالهم وأعمالهم لايفوته منها شئ فيجازيهم عليه ﴿ وما أنت ﴾ ياأحمد ( عليهم بوكيل ) بموكل عليهم ولاتطيق [illegible] ﴿ وكذلك ﴾ [illegible] ( وكذلك الايحاء ) يوحى الينا ( أوحينا اليك ) يوحى الينا اشارة الى معنى الآية الى آخرها مرأن ﴿ الجزء الخامس والعشرون ﴾ الله رقيب حتى ٣٩٨ ﴿ عليهم لاأنت بل أنت منذر لان هذا المعنى كرره الله فى كتبه أومر مفعول به لاوحينا ( قرآنا عربيا ) حال من المفعول به أى أوحيناه اليك وهو قرآن عربى بين ( لتنذر أم القرى ) أى مكة لان الارض دحيت من تحتها أولانها أشرف البقاع والمراد أهل أم القرى ( ومن حولها ) من العرب ( وتنذر يوم الجمع ) يوم القيامة لان الخلائق تجتمع فيه ( لاريب فيه ) اعتراض لاحمل له من اعرابه أنذرته كذا وانذرته بكذا وقد عدى لتنذر أم القرى الى المفعول الاول وتنذر يوم الجمع الى المفعول الثانى ( فريق فى الجنة وفريق فى السعير ) أى منهم فريق فى الجنة ومنهم فريق فى السعير وانما جمعوا لان المعنى يوم يجمع الخلائق ( وشاء الله جعلهم أمة واحدة ) أى مؤمنين كلهم

عليهم ﴾ أى رقيب على أحوالهم وأعمالهم ﴿ وما أنت عليهم بوكيل ﴾ أى بموكل بهم حتى تؤخذ بهم انما أنت نذير ﴿ وكذلك ﴾ أى ومثل ماذكرنا ﴿ أوحينا اليك قرآنا عربيا لتنذر أم القرى ﴾ يعنى مكة والمراد أهلها ﴿ ومن حولها ﴾ يعنى قرى الارض كلها ﴿ وتنذر يوم الجمع ﴾ أى وتنذرهم يوم الجمع ويوم القيامة يجمع الله سبحانه وتعالى فيه الاولين والآخرين وأهل السموات وأهل الارضين ﴿ لاريب فيه ﴾ أى لاشك فى الجمع انه كائن ثم يبتدئ الجمع يتفرقون ويعود قوله تعالى ﴿ فريق فى الجنة وفريق فى السعير ﴾ عن عبدالله بن عمرو بن العاص رضى الله عنهما قال خرج علينا رسول الله صلى الله عليه وسلم ذات يوم وفى يده كتابان فقال أتدرون ماهذان الكتابان قلنا لا يارسول الله فقال لهذى فى يده اليمنى هذا كتاب من رب العالمين بأسماء أهل الجنة وأسماء آبائهم وعشائرهم وعددهم قبل أن يستقر أهل الجنة فى الجنة وأهل النار فى النار فلا يزاد فى أحدهم ولا ينقص منهم أجمل من الله تعالى عليهم الى يوم القيامة ثم قال لذى فى يساره هذا كتاب من رب العالمين بأسماء أهل النار وأسماء آبائهم وعشائرهم وعددهم قبل أن يستقر أهل الجنة فى الجنة وأهل النار فى النار فلا يزاد فى أحدهم فى الجنة مجدودون فليس يزاد فيهم ولا ينقص منهم أجمل من الله تعالى عليهم الى يوم القيامة فقال عبدالله بن عمرو ففيم نعمل اذا فرغ الرجل وسددوا وقاربوا فان صاحب الجنة يختم له بعمل أهل الجنة وان عمل أى عمل ثم قال فريق فى الجنة وفريق فى السعير عدل من الله أمى أخرجه أحمد بن حنبل فى مسنده ﴿ ولو شاء الله لجعلهم أمة واحدة ﴾ قال ابن عباس على دين واحد وقيل على ملة واحدة

عليهم ( شهيد عليهم وعلى أعمالهم ) ( وما أنت عليهم بوكيل ) بكفيل تؤخذ بهم ثم أمره بوعيد فقال ( وكذلك ) هكذا ( أوحينا اليك ) أنزلنا اليك جبريل بالقرآن ( قرآنا عربيا ) [illegible] بلغة العرب ( لتنذر ) تخوف بالقرآن ( أم القرى ) أهل مكة ( ومن حولها ) من البلدان ( وتنذر ) تخوف ﴿ ولكن ﴾ ( يوم الجمع ) مفعول يوم الجمع يجتمع فيه أهل السماء وأهل الارض ( لاريب فيه ) لاشك فيه ( فريق ) منهم من أهل الجمع ( فى الجنة ) وهم المؤمنون ( وفريق ) طائفة ( فى السعير ) فى النار ثم قيد وجه الكفر فقال ﴿ ولو شاء الله لجعلهم أمة واحدة )

(ولكن يدخل من يشاء فى رحمته) أى يكرم من يشاء بالاسلام (والظالمون) والكافرون ما لهم من ولى) شافع (ولا نصير) دافع (أم اتخذوا من دونه أولياء) الفاء جواب شرط مقدر كما قدره بقوله أبل اتخذوا (فالله هو الولى) الحاق (وهو يحيى الموتى) بعثه (وهو على كل شئ قدير) ومنه بعثكم (وما اختلفتم فيه من شئ) عطف على قوله وما تفرقوا (فحكمه إلى الله) أى يقضى فيه يوم القيامة بالفصل الذى يزيل الريب (ذلكم الله ربى عليه توكلت وإليه أنيب) أرجع فى كفاية شرهم وقيل وما وقع بينكم الخلاف فيه من العلوم التى لا تعلمونها بكتاب ولا طريق لكم الى علمه فقولوا الله أعلم (فاطر السموات والأرض) ارتفاعه على أنه أحد أخبار ذلكم أو خبر مبتدأ محذوف (جعل لكم من أنفسكم) خلق لكم من جنسكم من الناس (أزواجا) ومن الأنعام أزواجا) جمع زوج والمشركين على ملة واحدة ملة الاسلام (ولكن يدخل) يكرم (من يشاء فى رحمة)

مهتدين اوضالين ﴿ ولكن يدخل من يشاء فى رحمته ﴾ بالهداية والحمل على الطاعة ﴿ والظالمون مالهم من ولى ولا نصير ﴾ اى ويدعهم بغير ولى ولا نصير فى عذاب ولعل تغيير المقابلة للمبالغة فى الوعيد اذ الكلام فى الانذار ﴿ ام اتخذوا ﴾ بل اتخذوا ﴿ من دونه اولياء ﴾ كالاصنام ﴿ فالله هو الولى ﴾ جواب شرط محذوف مثل ان ارادوا اولياء بحق فالله هو الولى بالحق ﴿ وهو يحيى الموتى وهو على كل شئ قدير ﴾ كالتقرير لكونه حقيقا بالولاية ﴿ وما اختلفتم ﴾ انتم والكفار ﴿ فيه من شئ ﴾ من امر من امور الدين او الدنيا ﴿ فحكمه الى الله ﴾ مفوض اليه يميز المحق عن المبطل بالنصر اوبالاثابة والمعاقبة وقيل وما اختلفتم فيه من تأويل متشابه فارجعوا فيه الى المحكم من كتاب الله ﴿ ذلكم الله ربى عليه توكلت ﴾ فى جامع الامور ﴿ واليه انيب ﴾ ارجع فى المعضلات ﴿ فاطر السموات والارض ﴾ خبر آخر لذلكم اومبتدأ خبره ﴿ جعل لكم ﴾ وقرئ بالجر على البدل من الضمير اوالوصف لالى الله وبالرفع ﴿ من انفسكم ﴾ من جنسكم ﴿ ازواجا ﴾ نساء ﴿ ومن الانعام ازواجا ﴾ اى وخلق

﴿ ولكن يدخل من يشاء فى رحمته ﴾ أى فى دين الاسلام ﴿ والظالمون ﴾ أى الكافرون ﴿ مالهم من ولى ﴾ أى يدفع عنهم العذاب ﴿ ولا نصير ﴾ أى ينصرهم من العذاب ﴿ أم اتخذوا ﴾ يعنى الكفار ﴿ من دونه أولياء فالله ﴾ فرد ابن عباس هو ولك يا محمد وولى من اتبعك ﴿ وهو يحيى الموتى وهو على كل شئ قدير ﴾ يعنى ان من يكون بهذه الصفة فهو الحقيق بان يتخذ وليا ومن لا يكون بهذه الصفة فليس بولى ﴿ وما اختلفتم فيه من شئ ﴾ أى من أمر الدين ﴿ فحكمه الى الله ﴾ أى يقضى فيه ويحكم يوم القيامة بالفصل الذى يزيل الريب وقيل علمه الى الله وقيل تحاكموا فيه الى رسول الله صلى الله عليه وسلم لان حكمه من حكم الله تعالى ولا تؤثروا حكومة غيره على حكومته ﴿ ذلكم الله ﴾ أى الذى يحكم بين المختلفين هو الله ﴿ ربى عليه توكلت ﴾ أى فى جميع أمورى ﴿ واليه أنيب ﴾ أى واليه أرجع فى كل المهمات ﴿ فاطر السموات والارض جعل لكم من أنفسكم ﴾ أى من جنسكم ﴿ أزواجا ﴾ أى حلائل وانما قال من أنفسكم لان الله تعالى خلق حواء من ضلع آدم ﴿ ومن الانعام أزواجا ﴾ أى أصنافا ذكرانا وانانا

اليهود والنصارى والمشركون (ما شرع به نوحا) من التوحيد (وما نوحيه) يا محمد (اليك وما وصينا به ابراهيم وموسى وعيسى) وهو (أن أقيموا الدين) أى دين الاسلام (ولا تتفرقوا فيه) بالمعاصى (كبر على المشركين ما تدعوهم اليه) من التوحيد (الله يجتبى اليه من يشاء) يصطفى لدينه من يوفقه له من المؤمنين (ويهدى اليه من ينيب) يقبل الى طاعته (وما تفرقوا) أى الامم السالفة (الا من بعد ما جاءهم العلم) بأن التفرق ضلالة (بغيا بينهم) حسدا بينهم على الدنيا (ولولا كلمة سبقت من ربك) بتأخير العذاب عنهم (الى أجل مسمى) هو يوم القيامة (لقضى بينهم) بالعذاب (وان الذين أورثوا الكتاب من بعدهم) أى اليهود والنصارى (لفى شك منه) أى حكم ذلك المكتاب فيه بفوض (الى الله) وعيد لهم (فلذلك فادع) الى التوحيد (واستقم) على الدعاء اليه (كما أمرت) من الرسل (ولا تتبع أهواءهم) فيما هم عليه من الشرك (وقل آمنت بما أنزل الله من كتاب) أى جنسه (وأمرت لأعدل بينكم) فى التبليغ وغيره (الله ربنا وربكم) خالقنا ومالكنا (لنا أعمالنا ولكم أعمالكم) لا حجة بيننا وبينكم (لا حجة) لا خصومة (بيننا وبينكم) بعد ظهور الحق (الله يجمع بيننا) يوم القيامة (واليه المصير) المرجع (والذين يحاجون فى الله) أى فى دينه (من بعد ما استجيب له) بدخول الناس فيه أفواجا (حجتهم داحضة) باطلة (عند ربهم وعليهم غضب) من الله (ولهم عذاب شديد) فى الآخرة (الله الذى أنزل الكتاب) القرآن (بالحق والميزان) العدل أى أمر بالعدل (وما يدريك) يا محمد (لعل الساعة قريب) أن تكون قريبا فاستعد لها بالعمل الصالح (يستعجل بها الذين لا يؤمنون بها) استهزاء (والذين آمنوا مشفقون منها) خائفون من قيامها لعلمهم بأنها حق (ويعلمون أنها الحق) الثابت (ألا) تنبيه (ان الذين يمارون فى الساعة) يشكون فيها (لفى ضلال بعيد) عن الحق (الله لطيف بعباده) بالبر والفاجر حيث لم يعاجلهم بالعقوبة (يرزق من يشاء) رزقا واسعا بغير حساب (وهو القوى) على خلقه (العزيز) الغالب على أمره (من كان يريد حرث الآخرة) بعمله (نزد له فى حرثه) بالتضعيف (ومن كان يريد حرث الدنيا) بعمله (نؤته منها) ما قسم له (وما له فى الآخرة من نصيب) حظ (أم لهم شركاء) من الشياطين (شرعوا لهم من الدين ما لم يأذن به الله) أى لم يرض به (ولولا كلمة الفصل) بتأخير العذاب عنهم الى يوم القيامة (لقضى بينهم) بالعذاب (وان الظالمين لهم عذاب أليم) مؤلم (ترى الظالمين مشفقين مما كسبوا) من السيئات (وهو واقع بهم) لا محالة (والذين آمنوا وعملوا الصالحات فى روضات الجنات) أى البساتين (لهم ما يشاءون عند ربهم ذلك هو الفضل الكبير) الذى لا فضل فوقه (ذلك الذى يبشر الله عباده الذين آمنوا وعملوا الصالحات) بالجنة (قل) لهم (لا أسألكم عليه) أى على ما أتيتكم به (أجرا) أى شيئا من أموالكم (الا المودة فى القربى) أى الا أن تودوا قرابتى وتحفظونى فيهم (ومن يقترف حسنة) طاعة (نزد له فيها حسنا) بالتضعيف (ان الله غفور) لذنوب عباده (شكور) لطاعاتهم (أم يقولون افترى على الله كذبا) فى قولهم هذا (فان يشأ الله يختم على قلبك) يربط عليه بالصبر حتى لا يشق عليه أذاهم (ويمح الله الباطل) أى الشرك (ويحق الحق) أى القرآن (بكلماته) بما ينزله (انه عليم بذات الصدور) بما فيها (وهو الذى يقبل التوبة عن عباده) بالتجاوز عن السيئات (ويعفو عن السيئات) بالمغفرة (ويعلم ما تفعلون) بالتاء والياء قراءتان سبعيتان (ويستجيب الذين آمنوا) أى يجيبهم الى ما يسألونه (وعملوا الصالحات) بأن يثيبهم (ويزيدهم من فضله) على ما يسألونه (والكافرون لهم عذاب شديد) فى الآخرة (ولو بسط الله الرزق لعباده لبغوا فى الأرض) بالمعاصى (ولكن ينزل بقدر ما يشاء) بحسب ما تقتضيه حكمته (انه بعباده خبير بصير) عالم بما يصلحهم (وهو الذى ينزل الغيث) المطر (من بعد ما قنطوا) يئسوا من نزوله (وينشر رحمته) بالمطر (وهو الولى) الناصر لأوليائه (الحميد) المحمود فى جميع أفعاله (ومن آياته خلق السموات والأرض وما بث فيهما من دابة) أى ما فرق فيهما من حيوان (وهو على جمعهم) يوم القيامة (اذا يشاء قدير) متى شاء جمعهم (وما أصابكم من مصيبة) بلية (فبما كسبت أيديكم) من الذنوب (ويعفو عن كثير) منها فلا يعاقب عليه (وما أنتم بمعجزين) هاربين من عذاب الله (فى الأرض وما لكم من دون الله من ولى ولا نصير) يمنعكم منه (ومن آياته الجوار) السفن (فى البحر كالأعلام) كالجبال (ان يشأ يسكن الريح فيظللن) أى الجوار (رواكد على ظهره) أى البحر (ان فى ذلك لآيات) دلالات على قدرة الله (لكل صبار) كثير الصبر على بلاء الله (شكور) كثير الشكر لنعمه (أو يوبقهن) يهلك الركبان (بما كسبوا) أى أهلها (وقد يعف عن كثير) منه فلا يؤاخذ به (ويعلم الذين يجادلون فى آياتنا) بالتكذيب (ما لهم من محيص) مهرب (فما أوتيتم من شئ) أى ما أعطيتموه من حطام الدنيا (فمتاع الحياة الدنيا) تتمتعون به مدة حياتكم (وما عند الله) من الثواب (خير وأبقى) أدوم (للذين آمنوا وعلى ربهم يتوكلون) يفوضون أمورهم (والذين يجتنبون كبائر الاثم) كل ذنب رتب عليه الحد (والفواحش) كل ما يستفحش (وإذا ما غضبوا هم يغفرون) يتجاوزون عن المسيء بعد القدرة عليه (والذين استجابوا لربهم) أجابوه الى الايمان به (وأقاموا الصلاة وأمرهم شورى بينهم) لا يعملون أمرا حتى يتشاوروا فيه ليستخرج بعضهم رأى بعض (ومما رزقناهم ينفقون) يتصدقون (والذين اذا أصابهم البغى) الظلم (هم ينتصرون) يمتنعون ممن بغى عليهم (وجزاء سيئة سيئة مثلها) فى المقدار لا زيادة فيه (فمن عفا) عن الجانى (وأصلح) بينه وبين المعفو عنه (فأجره على الله) أى ثوابه عليه (انه لا يحب الظالمين) المبتدئين بالظلم (ولمن انتصر بعد ظلمه) أى ظلم الجانى له (فأولئك ما عليهم من سبيل) بمؤاخذة (انما السبيل) بالمؤاخذة (على الذين يظلمون الناس ويبغون فى الأرض بغير الحق) بالمعاصى (أولئك لهم عذاب أليم) مؤلم (ولمن صبر) على ما أصابه (وغفر) ما يصدر اليه (ان ذلك لمن عزم الأمور) أى مما عزمه الله وأوجبه (ومن يضلل) عن الهدى (فما له من ولى من بعد) أى سوى (الله) يتولاه (وترى الظالمين) الكافرين (لما رأوا العذاب) فى الآخرة (يقولون هل الى مرد) رجوع الى الدنيا (من سبيل) الى ذلك (وتراهم يعرضون عليها) أى النار (خاشعين) خاضعين (من الذل) الذى لحقهم (ينظرون من طرف خفى) أى ينظرون نظرا ضعيفا لذلهم وخوفهم (وقال الذين آمنوا) فى الآخرة (ان الخاسرين) أى الكاملين فى الخسران (الذين خسروا أنفسهم) بالنار (وأهليهم) بفقدهم الجنة التى كانت لهم لو آمنوا (يوم القيامة ألا) تنبيه (ان الظالمين) الكافرين (فى عذاب مقيم) دائم (وما كان لهم من أولياء ينصرونهم من دون الله) يمنعونهم من عذابه (ومن يضلل الله فما له من سبيل) طريق الى الهدى (استجيبوا لربكم) أجيبوه الى الايمان به (من قبل أن يأتى يوم لا مرد له من الله) أى لا يرده الله بعد مجيئه (ما لكم من ملجأ يومئذ) يمنعكم من العذاب (وما لكم من نكير) انكار لما يحل بكم (فان أعرضوا) عن الايمان (فما أرسلناك عليهم حفيظا) تحفظ أعمالهم (ان عليك الا البلاغ) وقد بلغت (وانا اذا أذقنا الانسان منا رحمة) نعمة (فرح بها) بطر (وان تصبهم سيئة) بلية (بما قدمت أيديهم) من الذنوب (فان الانسان كفور) لنعم الله عليه (لله ملك السموات والأرض يخلق ما يشاء) من الأشياء (يهب لمن يشاء اناثا) بنات (ويهب لمن يشاء الذكور) البنين (أو يزوجهم ذكرانا وإناثا) أى يجمع بينهما (ويجعل من يشاء عقيما) لا يولد له (انه عليم) بخلقه (قدير) على ما يشاء (وما كان لبشر أن يكلمه الله الا وحيا) بالهام (أو من وراء حجاب) كما كلم موسى (أو يرسل رسولا) كجبريل (فيوحى باذنه ما يشاء) الله (انه على) صفة الله (حكيم) فى صنعه (وكذلك) كما أوحينا الى من قبلك (أوحينا اليك روحا) قرآنا (من أمرنا) يحيا به القلوب (ما كنت تدرى ما الكتاب) القرآن (ولا الايمان) شرائعه (ولكن جعلناه نورا) أى القرآن (نهدى به من نشاء من عبادنا) بالتوفيق (وانك لتهدى) لتدعو (الى صراط مستقيم) طريق الحق (صراط الله) بدل من الأول (الذى له ما فى السموات وما فى الأرض ألا الى الله تصير الأمور) ترجع فى الآخرة

يملك (عليه توكلت) اعتمدت (واليه أنيب) أرجع (فاطر) أى موجد (السموات والأرض جعل لكم) خلق لكم (من أنفسكم) آدميا مثلكم (أزواجا) أصنافا ذكرا وأنثى (ومن الانعام أزواجا) صنفا

أي وخلق لاجلكم من أنفسكم أزواجا ( يذرؤكم ) يكثركم بقال ذرأ الله خلقه يعم وكثرهم
وخص فيه الانعام أزواجا لان من الانعام ما يذرؤ ذكرها وانثاها التوالد الى آخر ما فيه
وقيل الخطاب للناس والانعام أزواجا يكون بينهم توالد فيه كما يشرع ثالث والتكثير ﴿ ليس
كمثله شيء ﴾ اي ليس مثله شيء يزاوجه ويناسبه والمراد من مثله ذاته كما في قولهم مثلك
لا يفعل كذا على قصد المبالغة في نفيه عنه لانه اذا نفي عمن يناسبه ويساهمه كان نفيه
عنه اولى ونظيره قول رقيبة بنت صيفي في حق عبد المطلب الا وفيهم الطيب الطاهر
بنو بنه ومن قال الكاف فيه زائدة لعله على انه يعطي معنى ليس مثله غير انه آكد لما
ذكرناه وقيل مثله صفة اي ليس كصفته صفة ﴿ وهو السميع البصير ﴾ لكل مسموع
ومبصر ﴿ له مقاليد السموات والارض ﴾ خزائنها ﴿ يبسط الرزق لمن يشاء ويقدر ﴾
يوسع ويضيق على وفق مشيئته ﴿ انه بكل شيء عليم ﴾ فيفعله على ما ينبغي

﴿ يذرؤكم ﴾ أي يخلقكم وقيل يكثركم ﴿ فيه ﴾ أي في الرحم وقيل في البطن لانه قد تقدم
ذكر الازواج وقيل نسلا بعد نسل حتى كان بين ذكورهم والانم التوالد والتناسل وقيل
ضمير في يذرؤكم يرجع الى الخطاب من الناس والانعام الانعام غلب الناس وهم العقلاء
على غير العقلاء من الانعام وقيل في بمعنى الباء أي يذرؤكم به أي بكثركم بتزويج ﴿ ليس كمثله
شيء ﴾ مثل صلة أي ليس كهو شيء وقيل الكاف صلة بجوازه ليس مثله شيء قال ابن عباس ليس له
نظير وهذه الآية دالة على نفي المثل وقوله تعالى وله مثل الاعلى في السموات
والارض يقتضي اثبات المثل فالفرق وقعت المثل الذي يكون مساويا في بعض الصفات
الخارجة عن الماهية فقوله ليس كمثله شيء معناه ليس له نظير كما قاله ابن عباس أو يكون
معناه ليس لذاته سبحانه وتعالى مثل وقوله وله المثل الاعلى معناه وله وصف الاعلى الذي
ليس لغيره مثله ولا يشاركه فيه أحد فقد ظهر بهذا التقرير في الآيتين وحصل الفرق
بينهما ﴿ وهو السميع ﴾ أي لاقوال المخلوقين ﴿ البصير ﴾ أي لاعمالهم ﴿ له مقاليد
السموات والارض ﴾ أي مفاتيح الرزق في سموات يعني المطر وفي الارض من
النبات يدل عليه قوله تعالى ﴿ يبسط الرزق لمن يشاء ويقدر ﴾ يعني انه يوسع على من
يشاء ويضيق على من يشاء لان مفاتيح الرزق بيده ﴿ انه بكل شيء عليم ﴾ أي من البسط

---

( ذكر ) الضمير ( التي ) يذرؤكم فيه ( خطابكم في ) بطون ( أمهاتكم ) بالتزويج ( ليس كمثله شيء ) في الصفة والعلم والقدرة والتدبير
( وهو السميع ) منكم ( البصير ) بأعمالكم ( له ) لا يملكها غيره ( مقاليد السموات ) خزائن المطر ( والارض ) النبات ( يبسط الرزق
لمن يشاء ) يوسع المال على من يشاء ( ويقدر ) يقتر على من يشاء ( انه بكل شيء ) من البسط والتقتير ( عليم

شرع) بين واظهر (لكم من الدين ماوصى به نوحا والذى اوحينا اليك وماوصينا به ابراهيم وموسى وعيسى) اى شرع لكم من الدين دين نوح ومحمد وما بينهما من الانبياء عليهم السلام ثم فسر الشرع الذى شرعه لهؤلاء الاعلام من رسله فيه بقوله (ان اقيموا الدين) اى اشرفوا قامة دين الاسلام الذى هو توحيد الله وتصديق رسله وكتبه وجميع الجزاء وسائر مايكون المرء بقامته مسلما ولم يرد بهذا الشرع الذى شرعه الشرائع فانها مختلفة قال الله تعالى لكل جعلنا منكم شرعة ومنهاجا وقيل ان اقيموا نصب بدل من مفعول شرع والمعطوفين ﴿ ٤٠١ ﴾ عليه أو رفع على الاستئناف (ولا تتفرقوا فيه) اى لا تختلفوا فى ذلك الشروع فقيل هو ملة الدين (ولا تتفرقوا فيه) ولا تختلفوا فى الدين قد على رضى الله عنه لا تتفرقوا فاجتماعه رحمة والفرقة عذاب (كبر على المشركين) عظم عليهم وشق عليهم (ماتدعوهم اليه) من اقامة دين الله والتوحيد (الله يجتبى) يجتلب (اليه) يجمع (اليه) الى الدين بالتوفيق والتسديد (من يشاء ويهدى اليه من ينيب) شرع لكم) اختار لكم يا أمة محمد عليه السلام (من الدين) دين الاسلام (ماوصى به) نوحا) الذى أوحينا به الى نوح وامرنا ان يدعو الخلق اليه ونتقدم عليه (والذى أوحينا اليك) وفى الذى أوحينا اليك يا محمد يعنى القرآن أمرناك ان تدعو الخلق الى الاسلام وتتقدم عليه (ومن وصيناه ابراهيم) (والذى اخترنا بالاسلام (فاوحينا اليه) ابراهيم واصطفيناه (وموسى وعيسى) كذلك (ان اقيموا الدين) أمر الله جل ثناؤه الانبياء ان أقيموا الذى أرادهم فى الدين (ولا تتفرقوا فيه) فى الدين (كبر) عظم (على المشركين) أيها الرسل وأصحابه (ماتدعوهم اليه) من التوحيد والقرآن (الله يجتبى اليه) لدينه (من يشاء) وهو من ولد فى الاسلام ويموت على ذلك (ويهدى اليه من ينيب) يرشد الى دينه من يقبل اليه من أهل الكفر

﴿ شرع لكم من الدين ماوصى به نوحا والذى اوحينا اليك وماوصينا به ابراهيم وموسى وعيسى ﴾ اى شرع لكم من الدين دين نوح ومحمد ومن بينهما عليهم السلام من ارباب الشرائع وهو الاصل المشترك فيما بينهم المفسر بقوله ﴿ ان اقيموا الدين ﴾ وهو الايمان بالجنب تصديقه والطاعة فى احكام الله ومحله النصب على البدل من مفعول شرع او الرفع على الاستئناف كأنه جواب وماذاك المشروع او الجر على البدل من هاء به ﴿ ولا تتفرقوا فيه ﴾ ولا تختلفوا فى هذا الاصل اما فروع الشرائع فمختلفة كما قال لكل جعلنا منكم شرعة ومنهاجا ﴿ كبر على المشركين ﴾ عظم عليهم ﴿ ماتدعوهم اليه ﴾ من التوحيد ﴿ الله يجتبى اليه من يشاء ﴾ يجتلب اليه والضمير لما تدعوهم او الدين ﴿ ويهدى اليه ﴾ بالارشاد والتوفيق ﴿ من ينيب ﴾ يقبل اليه

والتضييق ﴿ قوله عز وجل ﴾ ﴿ شرع لكم من الدين ﴾ أى بين وسن لكم طريقا واحدا من الدين أى دينا تطابقت على صحته الانبياء وهو قوله تعالى ﴿ ماوصى به نوحا ﴾ يعنى انه أول الانبياء أصحاب الشرائع والمعنى قد وصيناه واياك يا محمد دينا واحدا ﴿ والذى أوحينا اليك ﴾ أى من القرآن وشرائع الاسلام ﴿ وماوصينا به ابراهيم وموسى وعيسى ﴾ انما خص هؤلاء الانبياء الخمسة بالذكر لانهم أكابر الانبياء وأصحاب الشرائع المعظمة والاتباع الكثيرة وأولو العزم ثم فسر المشروع الذى اشترك فيه هؤلاء الاعلام من رسله بقوله تعالى ﴿ أن أقيموا الدين ولا تتفرقوا فيه ﴾ والمراد باقامة الدين هو توحيد الله والايمان به وبكتبه ورسله واليوم الآخر وطاعة الله فى أوامره ونواهيه وسائر مايكون الرجل به مسلما ولم يرد الشرائع التى هى مصالح الامم على حسب أحوالها فانها مختلفة متفاوتة قال الله تعالى لكل جعلنا منكم شرعة ومنهاجا وقيل أراد تحليل الحلال وتحريم الحرام وقيل تحريم الامهات والبنات والاخوات فانه مجمع على تحريمهن وقيل لم يبعث الله نبيا الا وصاه باقام الصلاة وايتاء الزكاة والاقرار بالله تعالى بالوحدانية والطاعة وقيل بعث الله الانبياء كلهم باقامة الدين والالفة والجماعة وترك الفرقة ﴿ كبر على المشركين ماتدعوهم اليه ﴾ أى من التوحيد ورفض الاوثان ﴿ الله يجتبى اليه من يشاء ﴾ اى يصطفى لدينه من يشاء من عباده ﴿ ويهدى اليه من ينيب ﴾ أى تقبل على طاعته

أهل الكتاب الامن بعد ماجاءهم العلم بمبعث رسول الله صلى الله عليه وسلم كقوله تعالى وماتفرق الذين أوتوا الكتاب الامن بعدما جاءتهم البينة وان الذين أورثوا الكتاب من بعدهم هم المشركون أورثوا القرآن من بعدما أورث أهل الكتاب التوراة والانجيل (فلذلك) فلاجل ذلك التفرق وهذا حدث بسببه من تشعب الكفر شعبا (فادع) الى الاتفاق والائتلاف على الملة الحنيفية القويمة (واستقم) عليها وعلى الدعوة اليها (كما أمرت) كما أمرك الله (ولاتتبع أهواءهم) مختلفة الباطلة (وقل آمنت بما أنزل الله من كتاب) أى (وماتفرقوا) وما اختلف اليهود والنصارى في محمد صلى الله عليه وسلم والقرآن والاسلام (الامن بعدما جاءهم العلم) بأن ما في كتابهم من صفة محمد عليه السلام

﴿ومتفرقوا﴾ يعني الامم السالفة وقيل اهل الكتاب لقوله تعالى وماتفرق الذين اوتوا الكتاب ﴿الامن بعدما جاءهم العلم﴾ بان التفرق ضلال متوعد عليه او العلم بمبعث الرسول عليه السلام او اسباب العلم من الرسل والكتب وغيرها فلم يتفقوا اليها ﴿بغيا بينهم﴾ عداوة اوطلبا [illegible] ﴿ولولا كلمة سبقت من ربك﴾ بالامهال ﴿الى اجل مسمى﴾ هو يوم القيامة او آخر اعمارهم المقدرة ﴿لقضى بينهم﴾ باستئصال المبطلين حين افترقوا ﴿وان الذين اورثوا الكتاب من بعدهم﴾ يعني اهل الكتاب الذين كانوا في عهد الرسول صلى الله عليه وسلم او المشركين الذين اورثوا القرآن من بعد اهل الكتاب وقرئ ورثوا ووروا ﴿لفي شك منه﴾ من كتابهم لايعلمونه كما هو او لا يؤمنون به حق الايمان او من القرآن ﴿مريب﴾ مقلق او مدخل في الريبة ﴿فلذلك﴾ فلاجل ذلك التفرق او الكتاب او العالم الذي اوتيته ﴿فادع﴾ الى الاتفاق على الملة الحنيفية او الاتباع لما اوتيت وعلى هذا يجوز ان يكون اللام في موضع الى لافادة الصلة او للتعليل ﴿واستقم﴾ كما امرت ﴿واستقم على الدعوة كما امرك الله تعالى ﴿ولاتتبع اهواءهم﴾ الباطلة ﴿وقل آمنت بما انزل الله من كتاب﴾ يعني جميع الكتب المنزلة لا كالكفار الذين

﴿ومتفرقوا﴾ يعني أهل الاديان المختلفة وقال ابن عباس يعني أهل الكتاب ﴿الامن بعدما جاءهم العلم﴾ أي بان التفرقة ضلالة ﴿بغيا بينهم﴾ أي ولكنهم فعلوا ذلك بغيا وقيل بغيا منهم على محمد صلى الله عليه وسلم ﴿ولولا كلمة سبقت من ربك﴾ أي في تأخير العذاب عنهم ﴿الى أجل مسمى﴾ يعني الى يوم القيامة ﴿لقضى بينهم﴾ أي بين من آمن وكفر يعني لانزل العذاب بالمكذبين في الدنيا ﴿وان الذين أورثوا الكتاب﴾ يعني اليهود والنصارى ﴿من بعدهم﴾ أي من بعد أنبيائهم وقيل من الامم الخالية ﴿لفي شك منه﴾ أي من أمر محمد صلى الله عليه وسلم فلا يؤمنون به ﴿مريب﴾ يعني مرتابين شاكين فيه ﴿فلذلك﴾ أي الى ذلك ﴿فادع﴾ أي الى ما وصى الله تعالى به الانبياء من التوحيد وقيل لاجل ما حدث من الاختلاف في الدين الكثير فادع أنت الى الاتفاق على الملة الحنيفية ﴿واستقم كما أمرت﴾ أي اثبت على الدين الذي أمرت به ﴿ولاتتبع أهواءهم﴾ أي أهواء الفرقة الباطلة ﴿وقل آمنت بما أنزل الله من كتاب﴾ أي آمنت بكتب الله المنزلة

(ومتفرقوا) حسدا فيما بينهم كفروا محمدا صلى الله عليه وسلم والقرآن (ولولا كلمة سبقت) [illegible] ﴿ومتفرقوا﴾ يعني أهل الاديان المختلفة وقال ابن عباس يعني أهل الكتاب ﴿الامن بعدما جاءهم العلم﴾ أي بان التفرقة ضلالة ﴿بغيا بينهم﴾ أي ولكنهم فعلوا ذلك بغيا وقيل بغيا منهم على محمد صلى الله عليه وسلم ﴿ولولا كلمة سبقت من ربك﴾ أي في تأخير العذاب عنهم ﴿الى أجل مسمى﴾ يعني الى يوم القيامة ﴿لقضى بينهم﴾ أي بين من آمن وكفر يعني لانزل العذاب بالمكذبين في الدنيا ﴿وان الذين أورثوا الكتاب﴾ يعني اليهود والنصارى ﴿من بعدهم﴾ أي من بعد أنبيائهم وقيل من الامم الخالية ﴿لفي شك منه﴾ أي من أمر محمد صلى الله عليه وسلم فلا يؤمنون به ﴿مريب﴾ يعني مرتابين شاكين فيه ﴿فلذلك﴾ أي الى ذلك ﴿فادع﴾ أي الى ما وصى الله تعالى به الانبياء من التوحيد وقيل لاجل ما حدث من الاختلاف في الدين الكثير فادع أنت الى الاتفاق على الملة الحنيفية ﴿واستقم كما أمرت﴾ أي اثبت على الدين الذي أمرت به ﴿ولاتتبع أهواءهم﴾ أي أهواء الفرقة الباطلة ﴿وقل آمنت بما أنزل الله من كتاب﴾ أي آمنت بكتب الله المنزلة

قبل على ما مر (ومتفرقوا) أي أهل الكتاب بدل من الذين من بعدهم (الا من بعد ما جاءهم العلم) الامن بعد ان علموا ان الفرقة ضلالة محرمة وعدوا عليها (بغيا بينهم) حسدا وطلبا للرياسة والاستيلاء بغير حق (ولولا كلمة [illegible] (وهم الذين [illegible] (لهلكوا حين [illegible] (من بعدهم) أهل الكتاب من بعد الرسول صلى الله عليه وسلم (لفي شك منه) من القرآن (مريب) موقع في الريبة (فلذلك) فلاجل ذلك التفرق (فادع) الناس الى الدين الذي أمرت به (واستقم) على الدعوة (كما أمرت) [illegible] (ولاتتبع أهواءهم) [illegible] (وقل آمنت بما أنزل الله من كتاب) [illegible] ﴿٤٠٢﴾ [illegible] من كتاب الله المنزلة

كتاب صحح أن الله تعالى أنزله بمعنى الايمان بجميع الكتب المنزلة لان المتفرقين آمنوا ببعض وكفروا ببعض وكفر بعضهم الى قوله أم يقولون الخ (وأمرت لاعدل بينكم) أى كلفت بالعدل بينكم وقيل لاحابيكم ولا أجور عليكم فتحاكموا الى فأحكم بينكم (الله ربنا وربكم) أى كلنا عبيده (لنا أعمالنا ولكم أعمالكم) هو كقوله لكم دينكم ولى دين وهذا قبل أن يؤمر بالقتال وهو منسوخ بآية القتال (لا حجة بيننا وبينكم) أى لا خصومة لان الحق قد ظهر وصرتم كخصم يحتج عليه فلا حاجة الى المحاجة ومعناه لا يراد حجتكم بيننا ﴿ ٤٠٣ ﴾ لان المتحاجين (سورة الشورى) يرد هذا احتمال وهذا احتجاجه (الله يجمع بيننا) يوم القيامة (والينا المصير) المرجع لفصل القضاء فيفصل بيننا ويقيم لسانه عليكم (والذين يحاجون فى الله) يخاصمون فى دينه (من بعد ما استجيب له) من بعد ما استجاب له الناس ودخلوا فيه اومن بعد ما استجاب الله لرسوله فاظهر دينه بنصره يوم بدر اومن بعد ما استجاب له اهل الكتاب بان قروا بنبوته واستفتحوا به (حجتهم داحضة عند ربهم) زائلة باطلة (وعليهم غضب) بتعديتهم (ولهم عذاب شديد) على كفرهم (الله الذى انزل الكتاب) جنس الكتاب

آمنوا ببعض وكفروا ببعض ﴿ وأمرت لاعدل بينكم ﴾ فى تبليغ الشرائع والحكومات والاول اشارة الى كمال القوة النظرية وهذا اشارة الى كمال القوة العملية ﴿ الله ربنا وربكم ﴾ خالق الكل ومتولى امره ﴿ لنا اعمالنا ولكم اعمالكم ﴾ فكل مجازى بعمله ﴿ لاحجة بيننا وبينكم ﴾ لاجاج بمعنى لاخصومة اذا لحق قد ظهر ولم يبق للمحاجة مجال ولا للخلاف مبدأ سوى العناد ﴿ الله يجمع بيننا ﴾ يوم القيامة ﴿ واليه المصير ﴾ مرجع الكل بفصل القضاء وليس فى الآية ما يدل على متاركة الكفار رأسا حتى تكون منسوخة بآية القتال ﴿ والذين يحاجون فى الله ﴾ فى دينه ﴿ من بعد ما استجيب له ﴾ من بعد ما استجاب له الناس ودخلوا فيه اومن بعد ما استجاب الله لرسوله فاظهر دينه بنصره يوم بدر اومن بعد ما استجاب له اهل الكتاب بان قروا بنبوته واستفتحوا به ﴿ حجتهم داحضة عند ربهم ﴾ زائلة باطلة ﴿ وعليهم غضب ﴾ بتعديتهم ﴿ ولهم عذاب شديد ﴾ على كفرهم ﴿ الله الذى انزل الكتاب ﴾ جنس الكتاب

---

كلها وذلك لان المتفرقين آمنوا ببعض الكتب وكفروا ببعض ﴿ وأمرت لاعدل بينكم ﴾ قال ابن عباس أمرت ان لا أحيف عليكم باكثر مما افترض الله عليكم من الاحكام وقيل لاعدل بينكم فى جمع الاحوال والاشياء وقيل لاعدل بينكم فى احكامكم اذا تخاصمتم وتحاكمتم الى ﴿ الله ربنا وربكم لنا أعمالنا ولكم أعمالكم ﴾ يعنى ان الله الكل واحد وكل أحد مخصوص بعمل نفسه وان اختلفت أعمالنا فكل يجازى بعمله ﴿ لاحجة ﴾ أى لا خصومة ﴿ بيننا وبينكم ﴾ وهذه الآية منسوخة بآية القتال اذ المراد بها القتال وأمر بالدعوة فلم يكن بيننا وبين من لا يجيب خصومة ﴿ الله يجمع بيننا ﴾ أى فى المعاد فصل القضاء ﴿ واليه المصير ﴾ قوله عز وجل ﴿ والذين يحاجون فى الله ﴾ أى يخاصمون فى دين الله قال هم اليهود قالوا كتابنا قبل كتابكم ونبينا قبل نبيكم فنحن خير منكم فهذه خصومتهم ﴿ من بعد ما استجيب له ﴾ أى من بعد ما استجاب الناس لدين الله تعالى فدخلوا ودخلوا فى دينه لظهور معجزة نبيه صلى الله عليه وسلم ﴿ حجتهم داحضة ﴾ أى خصومتهم باطلة عند ربهم ﴿ وعليهم غضب ولهم عذاب شديد ﴾ أى فى الآخرة ﴿ الله الذى أنزل الكتاب

---

(واصرت) فى القرآن (لاعدل بينكم) بالتوحيد (الله ربنا وربكم) تفسير بتنوين ربنا وما بعده (لنا اعمالنا) اعبادة الله ودين الاسلام (ولكم اعمالكم) عليكم اعمالكم عبادة الاصنام ودين الكفر (لا حجة) لا خصومة (بينكم) فى دين (الله يجمع بيننا) وبينكم يوم القيامة (واليه المصير) مصير المؤمنين والكافرين ثم أمر الله بعد ذلك نبيه (والذين يحاجون فى الله) يخاصمون فى دين الله يعنى اليهود والنصارى (من بعد ما استجيب له) من بعد ما استجاب له الناس وقال هم المشركون من بعد ما استجيب له (حجتهم داحضة) خصومتهم باطلة (عند ربهم وعليهم غضب) مخذلهم (ولهم عذاب شديد) شديد (الله الذى أنزل الكتاب) جبريل

(بالحق) بالصدق [illegible] (والميزان) والعدل والتسوية ومعنى [illegible] العدل أنه أنزله في كتبه المنزلة وقيل هو عين الميزان أنزله [illegible] [illegible] [illegible] لأمرى ومن دجى [illegible] وقيل [illegible] [illegible] [illegible] [illegible] بالعدل والتسوية والعدل [illegible] بالكتاب والعدل قيل [illegible] يوم [illegible] أكثر (يستعجل بها الذين لا يؤمنون بها) استهزاء (والذين آمنوا مشفقون) خائفون (منها) وجلون لهولها (ويعلمون أنها الحق) الكائن لا محالة (ألا إن الذين يمارون في الساعة) يجادلون [illegible] [illegible] كل واحد منهم يمري ما عند صاحبه (لفي ضلال بعيد) عن الحق لأن قيام الساعة غير مستبعد من قدرة الله تعالى وقد دل الكتاب والسنة على وقوعه والعقول تشهد على أنه لابد من دار جزاء (الله لطيف بعباده) في إيصال المنافع وصرف البلاء من وجه يلطف [illegible] وهو [illegible] وقيل توصل [illegible] جميعهم وقيل هو من لطف بالغوامض علمه وعظم عن الجرم حلمه أو من ينشر المناقب ويستر المثالب أو يعفو عمن يهفو أو يعطي العبد فوق الكفاية ويكلفه الطاعة دون الطاقة وعن الجنيد لطف بأوليائه فعرفوه ولو لطف بأعدائه ما جحدوه (يرزق من يشاء) أي يوسع رزق من يشاء [illegible] [illegible] في [illegible] من عباده (بقي)

---

[illegible] الحق [illegible] [illegible] وقد حق [illegible] الدين والأحكام ﴿والميزان﴾ والشرع الذي يوزن به الحقوق ويسوى بين الناس والعدل بين [illegible] الأمر به أو آلة الوزن [illegible] أو حي بإعداده ﴿وما يدريك لعل الساعة قريب﴾ إتيانها فتبع الكتاب وتعمل بالشرع وتواظب على العدل قبل أن يفجأك يوم الذي يوزن فيه أعمالك ويوفى جزاؤك وقيل تذكير القريب لأنه بمعنى ذات قرب ولأن الساعة بمعنى البعث ﴿يستعجل بها الذين لا يؤمنون بها﴾ استهزاء ﴿والذين آمنوا مشفقون منها﴾ خائفون منها مع اعتنائهم بتوقع الثواب ﴿ويعلمون أنها الحق﴾ الكائن لا محالة ﴿ألا إن الذين يمارون في الساعة﴾ يجادلون فيها من المرية أو من مريت الناقة إذا مسحت ضرعها بشدة للحلب لأن كلا من المتجادلين يستخرج ما عند صاحبه بكلام فيه شدة ﴿لفي ضلال بعيد﴾ عن الحق فإن البعث أشبه الغائبات إلى المحسوسات فمن لم يهتد لتجويزها فهو أبعد عن الاهتداء إلى ما وراءها ﴿الله لطيف بعباده﴾ بر بهم بصنوف من البر لا تبلغها الأفهام ﴿يرزق من يشاء﴾ أي يرزقه كما يشاء فيخص كلا من عباده بنوع من البر على ما اقتضته حكمته

---

الحق ﴿ أي الكتاب المشتمل على أنواع الدلائل والأحكام ﴿ والميزان ﴾ أي العدل [illegible] العدل ميزانا لأن الميزان آلة الإنصاف والتسوية قال ابن عباس رضي الله عنهما أمر الله تعالى بالوفاء ونهى عن البخس ﴿ وما يدريك لعل الساعة قريب ﴾ أي وقتها قريب وذلك أن النبي صلى الله عليه وسلم ذكر الساعة وعنده قوم من المشركين فقالوا تكذيبا له متى تكون الساعة فأنزل الله تعالى ﴿ يستعجل بها الذين لا يؤمنون بها ﴾ ظنا منهم أنها غير آتية ﴿ والذين آمنوا مشفقون ﴾ أي خائفون ﴿ منها ويعلمون أنها الحق ﴾ أي أنها آتية لا شك فيها ﴿ ألا إن الذين يمارون ﴾ أي يخاصمون ﴿ في الساعة ﴾ وقيل يشكون فيها ﴿ لفي ضلال بعيد ﴾ قوله عز وجل ﴿ الله لطيف بعباده ﴾ أي كثير الإحسان إليهم قال ابن عباس حفي بهم وقيل رفيق وقيل لطيف بالبر والفاجر حيث لم يهلكهم جوعا بمعاصيهم يدل عليه قوله تعالى ﴿ يرزق من يشاء ﴾

---

بالقرآن (بالحق) بين الحق والباطل (والميزان) بين فيه العدل (وما يدريك) يا محمد ولم تدر (لعل الساعة قريب) قيام الساعة يكون قريبا (يستعجل بها) بقيام الساعة (الذين لا يؤمنون بها) بقيام الساعة وهو أبو جهل وأصحابه (والذين آمنوا) محمد عليه السلام والقرآن وقيام الساعة وهو أبو بكر وأصحابه (مشفقون منها) خائفون من قيام الساعة وهو لها [illegible] (ويعلمون أنها) يعني قيام الساعة (الحق) الكائن (ألا إن الذين يمارون) يجادلون ويشكون في الساعة في قيام الساعة (لفي ضلال بعيد) عن الحق [illegible] (الله لطيف بعباده) بالبر والفاجر [illegible] (يرزق من يشاء) يوسع على من يشاء

المؤمنين من لايصلح ايمانه الا الغنى ولو أفقرته لافسده ذلك وان من عبادى المؤمنين من لايصلح ايمانه الا الفقر ولو أغنيته لافسده ذلك (وهو القوى) لباهر القدرة غالب على كل شئ (العزيز) المنيع الذى لايغلب ﴿ من كان يريد حرث الآخرة ﴾ من كان يريد بعمله الدنيا مزرعة الآخرة والحرث فى الاصل القاء البذر فى الارض ويقال للزرع الحاصل منه ﴿ نزده فى حرثه ﴾ فنعطه بالواحد عشرة الى سبعمائة فما فوقها ﴿ ومن كان يريد حرث الدنيا نؤته منها ﴾ شيأ منها على ماقسمناله ﴿ ومالهفى الآخرة من نصيب ﴾ اذ الاعمال بالنيات والكل امرئ مانوى ﴿ أم لهم شركاء ﴾ بل ألهم شركاء والهمزة للتقرير والتقريع وشركاؤهم شياطينهم ﴿ شرعوا لهم ﴾ بالتزيين ﴿ من الدين مالم يأذن به الله ﴾ كالشرك وانكار البعث والعمل للدنيا وقبل شركاؤهم اوثانهم واضافتها اليهم لانهم اتخذوها شركاء واسناد الشرع اليها لانها سبب ضلالتهم وافتتانهم بما تدينوا به اوصور من سنه لهم ﴿ ولولا كلمة الفصل ﴾ اى القضاء

﴿ وهو القوى ﴾ الباهر القدرة ﴿ العزيز ﴾ المنيع الذى لايغلب ﴿ من كان يريد حرث الآخرة ﴾ ثوابها شبهه بالزرع من حيث انه فائدة تحصل بعمل الدنيا ولذلك قيل الدنيا مزرعة الآخرة والحرث فى الاصل القاء البذر فى الارض ويقال للزرع الحاصل منه ﴿ نزده فى حرثه ﴾ فنعطه بالواحد عشرة الى سبعمائة فما فوقها ﴿ ومن كان يريد حرث الدنيا نؤته منها ﴾ شيأ منها على ماقسمناله ﴿ ومالهفى الآخرة من نصيب ﴾ اذ الاعمال بالنيات والكل امرئ مانوى ﴿ أم لهم شركاء ﴾ بل ألهم شركاء والهمزة للتقرير والتقريع وشركاؤهم شياطينهم ﴿ شرعوا لهم ﴾ بالتزيين ﴿ من الدين مالم يأذن به الله ﴾ كالشرك وانكار البعث والعمل للدنيا وقيل شركاؤهم اوثانهم واضافتها اليهم لانهم اتخذوها شركاء واسناد الشرع اليها لانها سبب ضلالتهم وافتتانهم بما تدينوا به اوصور من سنه لهم ﴿ ولولا كلمة الفصل ﴾ اى القضاء

---

يعنى ان الاحسان والبر انعام فى حق كل العباد وهو اعطاء مالابد منه فكل من رزقه الله تعالى من مؤمن وكافر وذى روح فهو ممن يشاء الله أن يرزقه وقيل لطفه فى الرزق من وجهين أحدهما انه جعل رزقكم من الطيبات والثانى انه لم يدفع اليكم مرة واحدة ﴿ وهو القوى ﴾ أى القادر على كل مايشاء ﴿ العزيز ﴾ أى الذى لايغالب ولايدافع ﴿ من كان يريد حرث الآخرة ﴾ أى كسب الآخرة والمعنى من كان يريد بعمله الآخرة ﴿ نزده فى حرثه ﴾ أى بالتضعيف الواحدة الى عشرة الى مايشاء الله تعالى من الزيادة وقيل الناتزيد فى توفيقه واعانته وتسهيل سبيل الخيرات والطاعات اليه ﴿ ومن كان يريد حرث الدنيا ﴾ يعنى يريد بعمله الدنيا مؤثرا لها على الآخرة ﴿ نؤته منها ﴾ أى ماقدر وقسم له منها ﴿ ومالهفى الآخرة من نصيب ﴾ يعنى لانه لم يعمل لها ﴿ عن أبى بن كعب رضى الله عنه قال قال رسول الله صلى الله عليه وسلم بشر هذه الامة بالسناء والرفعة والتمكين فى الارض فمن عمل منهم عمل الآخرة للدنيا لم يكن له فى الآخرة نصيب ذكره فى جامع الاصول ولم يعزه الى احد من الكتب الستة وأخرجه البغوى باسناده عن مولاه تعالى ﴿ أم لهم ﴾ يعنى كفار مكة ﴿ شركاء ﴾ يعنى الاصنام وقيل الشياطين ﴿ شرعوا لهم من الدين ﴾ قال ابن عباس شرعوا لهم دينا غير دين الاسلام ﴿ مالم يأذن به الله ﴾ يعنى ان تلك الشرائع بامرها على خلاف دين الله تعالى الذى أمر به وذلك انهم زينوا لهم الشرك وانكار البعث والعمل للدنيا لانهم لايعلمون غيرها ﴿ ولولا كلمة الفصل ﴾

---

(أؤته منها) أى شيأ منها لان من للتبعيض وهو رزقه الذى قسم لمن يريده ويتقيه (ومالهفى الآخرة من نصيب) ومالهنصيب قط فى الآخرة وله فى الدنيا نصيب ولم يذكر فى علم الآخرة ان رزقه المقسوم يصل اليه الاستعانة بذلك الى جنب ماهو بصدده من زكاء عمله وفوزه فى المآب (أم لهم شركاء) قيل هى أم المنقطعة وتقديره بل ألهم شركاء وقيل هى الهمزة لالف الاستفهام وفى الكلام اخبار تتضمن التقريع بقبيح ماشرع لهمن الدين أم لهم آلهة (شرعوا لهم من الدين مالم يأذن به الله) أى لم يأمر به (ولولا كلمة الفصل) أى القضاء السابق بتأجيل الجزاء أى ولولا الوعد بتأخير الفصل بالموت (وهو القوى) بارزاق العباد (العزيز) بالنقمة لمن لايؤمن به (من كان يريد حرث الآخرة) ثواب الآخرة بعمل الدنيا (نزده فى حرثه) وثوابه ونتمال فى قوته ونشاطه وحسنته فى العمل (ومن كان يريد حرث الدنيا) ثواب الدنيا بعمل الآخرة (نؤته منها) من الدنيا ونوفر عنه منها (ومالهفى الآخرة) فى الجنة (من نصيب) من ثواب لانه عمل لغير الله (أم لهم) ألهم الكفار بمكة (شركاء) آلهة (شرعوا لهم) اختاروا لهم (من الدين مالم يأذن به الله) مالم يأمر الله به الكافرين أن يعملوا به (ولولا كلمة الفصل) الحق بتأخير العذاب عن هذه الامة

( لنقضى بينهم ) بين الكافرين والمؤمنين أولنجلت لهم العقوبة ( وان الظالمين لهم عذاب أليم ) وان المشركين لهم ذلك أيضا ولكن أخره وان أخرعنهم فى دار بدنيا ( لفى ضلال ) مستمرين فى الاخرة ( مشفقين ) خائفين ( مما كسبوا ) من جزاء كفرهم ( وهو واقع بهم ) نازل بهم لا محالة فأشفقوا أولم يشفقوا ( والذين آمنوا وعملوا الصالحات فى روضات الجنات ) كأن روضة جنة المؤمن أطيب بقعة فيها وأنزهها ( لهم مايشاؤن عندربهم ) عند تعلب بالظرف لايشاؤن ﴿الجزء الخامس والعشرون﴾ (ذلك هو الفضل ٤٠٦ الكبير) على العمل القليل (ذلك)

أى الفضل الكبير (الذى يبشرالله) يبشرمكى وأبو عمرووحزة وعلى (عباده الذين آمنوا وعملوا الصالحات) اى به عباده الذين آمنوفحذف الجار كقوله واختار موسى قومه ثم حذف الراجع الى الموصول كقوله أهذا الذى بعث الله رسولا وما فى المشركون أبغى محمد على تبليغ الرسالة أجرا نزل (قل لاأسئلكم عليه) على التبليغ (أجرا لا المودة فى القربى) (لقضى بينهم) لفرغ من هلاكهم (وان الظالمين) الكافرين لأجهل وأحمق (لهم عذاب لهم) وجميع (ترى الظالمين) الكافرين يوم القيامة (مشفقين) خائفين (مما كسبوا) من قولوا وعملوا فى الكفر (وهو واقع) نازل (بهم) ملحقون (والذين آمنوا) بمحمد صلى الله عليه وسلم والقرآن (وعملوا الصالحات) فيما بينهم

السابق بتأجيل الجزاء او العدة بان الفصل يكون يوم القيامة ﴿لقضى بينهم﴾ بين الكافرين والمؤمنين والمشركين وشركائهم ﴿وان الظالمين لهم عذاب اليم﴾ وقرئ ان بالفتح عطفا على كلمة الفصل اى ولا كلمة الفصل وتقدير عذاب الظالمين فى الآخرة تقضى بينهم فى الدنيا فان العذب الاليم غالب فى عذاب الآخرة ﴿ترى الظالمين﴾ فى القيامة ﴿مشفقين﴾ خائفين ﴿مما كسبوا﴾ من السيآت ﴿وهو واقع بهم﴾ اى وباله لاحق بهم اشفقوا اولم يشفقوا ﴿والذين آمنوا وعملوا الصالحات فى روضات الجنات﴾ فى طيب بقاعها وانزهها ﴿لهم مايشاؤن عند ربهم﴾ اى مايشتهونه ثبت لهم عندربهم ﴿ذلك﴾ اشارة الى ماللمؤمنين ﴿هو الفضل الكبير﴾ الذى يصغردونه ماغيرهم فى الدنيا ﴿ذلك الذى يبشرالله عباده الذين آمنوا وعملوا الصالحات﴾ ذلك الثواب الذى يبشرهم الله به فحذف الجار ثم العائد اوذلك التبشير الذى يبشره الله عباده وقرأ ابن كثير وابو عمرووحزة والكسائى يبشر من بشره وقرئ يبشر من ابشره ﴿قل لاأسألكم عليه﴾ على ماتعاطاه من التبليغ والبشارة ﴿اجرا﴾ نفعا منكم ﴿الا المودة فى القربى﴾ ان تودونى اقرابتى منكم اوتودوا قرابتى وقيل الاستثناء

يعنى ان الله حكم بين الخلق بتأخير العذاب عنهم الى يوم القيامة ﴿لقضى بينهم﴾ اى لفرغ من عذاب الذين يكذبونك فى الدنيا ﴿وان الظالمين﴾ يعنى المشركين ﴿لهم عذاب أليم﴾ أى فى الآخرة ﴿ترى الظالمين﴾ يعنى يوم القيامة ﴿مشفقين﴾ أى وجلين خائفين ﴿مما كسبوا﴾ أى من الشرك والاعمال الخبيثة ﴿وهو واقع بهم﴾ أى جزاء كسبهم واقع بهم ﴿والذين آمنوا وعملوا الصالحات فى روضات الجنات﴾ لان هذه الروضات أطيب بقاع الجنة فلذلك خص الذين آمنوا وعملوا الصالحات بها وفيه تنبيه على أن فى الجنة منازل غير الروضات هى لمن هو دون هؤلاء الذين عملوا الصالحات من أهل القبلة ﴿لهم مايشاؤن عند ربهم﴾ أى من الكرامة ﴿ذلك هو الفضل الكبير ذلك﴾ أى الذى ذكر من نعيم الجنة ﴿الذى يبشرالله﴾ به ﴿عباده الذين آمنوا وعملوا الصالحات﴾ وقوله عز وجل ﴿قل لاأسألكم عليه﴾ أى على تبليغ الرسالة ﴿أجرا﴾ أى جزاء ﴿الا المودة فى القربى﴾ (ع) عن ابن عباس رضى الله عنهما لما سئل عن

وبين ربهم وهو ابوبكر واصحابه (فى روضات جنات) فى رياض الجنة (لهم مايشاؤن) مما تمنون ويشتهون (عند ربهم) فى الجنة (ذلك) الجنة (هو الفضل كبير) من العظيم (ذلك) الفضل (الذى يبشرالله عباده) فى الدنيا (الذين آمنوا) بمحمد والقرآن (وعملوا الصالحات) فيما بينهم وبين ربهم (قل) لهم يامحمد لاتحسبن ويقال لاهل مكة (لاأسألكم عليه) على الوحى والقرآن (اجرا) جعلا (الا المودة فى القربى) الا ان تودوا

يجوز أن يكون استثناء متصلا ويجوز ان يكون منقطعا ﴿ سورة الشورى ﴾ أي لا أسألكم أجرا قط

منقطع والمعنى لا اسألكم اجرا قط لكن اسالكم المودة فى القربى يعنى ان لكم ثابتة فى ذوى القربى متمكنة فى اهلها اوفى حق القرابة ومن اجلها كما جاء فى الحديث الحب فى الله والبغض فى الله روى انها لما نزلت قيل يارسول الله من قرابتك هؤلاء على وفاطمة وابنا هما وقيل القربى التقرب الى الله اى الا ان تودوا الله ورسوله

قوله الا المودة فى القربى فقال سعيد بن جبير قربى آل محمد صلى الله عليه وسلم قال ابن عباس عجبت ان النبى صلى الله عليه وسلم لم تكن بطن من قريش الا ولد فيهم قرابة فقال الا أن تصلوا ما بينى وبينكم من القرابة وعن ابن عباس أيضا فى قوله الا المودة فى القربى يعنى أن تحفظوا قرابتى وتودونى وتصلوا رحمى واليه ذهب مجاهد وقتادة وعكرمة وقال والسدى والضحاك ﴿ خ ﴾ عن ابن عمر ان أبا بكر قال ارقبوا محمدا صلى الله عليه وسلم فى أهل بيته واختلفوا فى قرابته فقيل على وفاطمة والحسن والحسين رضى الله تعالى عنهم وقيل أهل بيته من تحرم عليهم الصدقة من أقاربه وهم بنو هاشم وبنو المطلب الذين لم يفترقوا فى جاهلية ولا فى الاسلام ﴿ م ﴾ عن زيد بن أرقم أن رسول الله صلى الله عليه وسلم قال انى تارك فيكم ثقلين أولهما كتاب الله فيه الهدى والنور فخذوا بكتاب الله تعالى واستمسكوا به فحث على كتاب الله ورغب فيه ثم قال وأهل بيتى أذكركم الله فى أهل بيتى أذكركم الله فى أهل بيتى فقال له حصين من أهل بيته يازيد أليس نساؤه من أهل بيته قال نساؤه من أهل بيته ولكن أهل بيته من حرمت عليه الصدقة بعده قال ومن هم قال هم آل على وآل عقيل وآل جعفر وآل عباس ، فان قلت طلب الاجر على تبليغ الرسالة والوحى لا يجوز لقوله عليه السلام وغيره من الانبياء وما أسألكم عليه من أجر ان أجرى الا على رب العالمين ، قلت لا نزاع فى أنه لا يجوز طلب الاجر على تبليغ الرسالة بقى الجواب عن قوله الا المودة فى القربى فالجواب عنه من وجهين ، الاول معناه لا أطلب منكم الا هذا وهذا فى الحقيقة ليس باجر وهو نحو قول الشاعر

ولا عيب فيهم غير ان سيوفهم ، بهن فلول من قراع الكتائب

معناه اذا كان هذا عيبهم فليس فيهم عيب بل هو مدح فيهم وان المودة بين المسلمين أمر واجب واذا كان كذلك فى حق جميع المسلمين كان فى أهل بيت النبى صلى الله عليه وسلم أولى فقوله قل لا أسئلكم عليه أجرا الا المودة فى القربى المودة فى القربى ليست أجرا فى الحقيقة لان قرابتهم قرابتى فكانت مودتهم واجبة لازمة لهم فثبت ان لا اجر البتة والوجه الثانى ان هذا الاستثناء منقطع وتم الكلام عند قوله قل لا أسئلكم عليه أجرا ثم ابتدأ فقال الا المودة فى القربى أى لكن أذكركم المودة فى قرابتى الذين هم قرابتكم فلا تؤذوهم وقيل ان هذه الآية منسوخة وذلك لانها نزلت بمكة وكان المشركون يؤذون رسول الله صلى الله عليه وسلم [illegible] فامرهم [illegible] ورسول الله صلى الله عليه وسلم [illegible] هاجر الى المدينة وآواه الانصار ونصره أحب الله تعالى ان يحفظه فى اقربائه من المؤمنين ويرعى [illegible] قل ما سألتكم من اجر فهو لكم ان أجرى الا على الله [illegible] هذه الآية [illegible]

ولكنى أسألكم أن تودوا قرابتى أى لا أسألكم عليه أجرا الا هذا وهو أن تودوا أهل قرابتى الذين هم [illegible] وقيل الا المودة فى القربى أو المودة للقربى لانهم جعلوا مكانا للمودة ومقرا لها كقولك لى فى آل فلان مودة ولى فيهم حب شديد تريد أحبهم وهم مكان حبى ومحله وليست فى بصلة للمودة فاللام اذا قلت الا المودة للقربى انما هى متعلقة بمحذوف تعلق الظرف به فى قولك المال فى الكيس وتقديره الا المودة ثابتة فى القربى ومتمكنة فيها والقربى مصدر كالزلفى والبشرى بمعنى القرابة والمراد فى أهل القربى وروى أنه لما نزلت قيل يارسول الله من قرابتك هؤلاء الذين وجبت علينا مودتهم قال على وفاطمة وابناهما وقيل معناه الا أن تودونى لقرابتى فيكم ولا تؤذونى ولا تهيجوا على لانه لم يكن بطن من بطون قريش الا بين رسول الله [illegible] يهم نسب [illegible] تقرب الى بمعنى أن الا أن تحبوا الله ورسوله فى تقربكم الى بالطاعة والعمل الصالح

قرابتى من بعدى ويقال الا ان تتقربوا الى الله بالتوحيد فى قول الحسن البصرى وفى قول الفراء تتقربوا الى الله بالتوبة

(ومن يقترف حسنة) يكتسب طاعة عن السدى انها المودة فى آل رسول الله صلى الله عليه وسلم نزلت فى ابى بكر رضى الله عنه وقيل هو ما فوق الظاهر المعروف فى اى حسنة كانت لانها تكون بمودة آل الرسول لان كره عقيب ذكر المودة فى القربى (نزد له فيها حسنا) اى نضاعفها كقوله من ذا الذى يقرض الله قرضا حسنا فيضاعفه اضعافا كثيرة وقرئ الحسن وهو مصدر كالبشرى والنكير صفة للحسنة اى الحسنة الموصوفة بالحسن (ان الله غفور) لمن اذنب (شكور) لمن اطاع (اما وقيل قوله (الجنة الخ) الى قوله (والمشرون) الآية (ام يقولون افترى على الله كذبا) فيما اوحى اليه (فان يشأ الله يختم على قلبك) يربط على قلبك بالصبر حتى لا يشق عليك اذاهم (ويمح الله الباطل) يبطله (ويحق الحق) يثبته (بكلماته) بما ينزل من القرآن (انه عليم بذات الصدور) بما فى القلوب (وهو الذى يقبل التوبة عن عباده) اذا تابوا (ويعفو عن السيئات) بالتجاوز عنها (ويعلم ما تفعلون) من خير وشر وقرئ بالياء (ويستجيب الذين آمنوا) اى يجيبهم الى ما يسألونه من الثواب والشفاعة وقيل يستجيب بمعنى يجيب (ويزيدهم من فضله) على ما يستحقونه بطاعتهم (والكافرون لهم عذاب شديد) لا يطيقه احد (ولو بسط الله الرزق لعباده لبغوا فى الارض) لتجاوزوا الحد فى التوسع والتكبر والتجبر (ولكن ينزل بقدر ما يشاء) على حسب ما تقتضيه الحكمة (انه بعباده خبير بصير) يعلم ما يصلحهم فيفعله (وهو الذى ينزل الغيث) المطر (من بعد ما قنطوا) يئسوا من نزوله (وينشر رحمته) بالمطر الذى يحيى الارض بالنبات (وهو الولى) الذى يتولى عباده بالاحسان (الحميد) المستحق للحمد على ما يوليه من نعمه (ومن آياته خلق السموات والارض وما بث فيهما من دابة) ما يدب عليهما من الحيوان (وهو على جمعهم اذا يشاء قدير) متى شاء قدر عليه (وما اصابكم من مصيبة فبما كسبت ايديكم) من المعاصى (ويعفو عن كثير) منها فلا يعاقب عليه فى الدنيا (وما انتم بمعجزين) فائتين عذاب الله (فى الارض وما لكم من دون الله من ولى ولا نصير) يدفع عنكم العذاب (ومن آياته الجوار) السفن الجارية (فى البحر كالاعلام) كالجبال (ان يشأ يسكن الريح فيظللن) فيصرن (رواكد على ظهره) على ظهر البحر (ان فى ذلك لآيات لكل صبار شكور) اى فى ذلك الصنع لآيات لكل من صبر على بلائه وشكر نعمائه (او يوبقهن) او يهلك الفلك بارسالها (بما كسبوا) من الذنوب (ويعف عن كثير) منها فلا يهلكهم بها (ويعلم الذين يجادلون فى آياتنا) يخاصمون فى ابطالها (ما لهم من محيص) مهرب (فما اوتيتم من شىء فمتاع الحياة الدنيا) تتمتعون به مدة حياتكم ثم يفنى (وما عند الله) من الثواب (خير وابقى) من الدنيا لدوامه (للذين آمنوا وعلى ربهم يتوكلون) يفوضون امورهم اليه (والذين يجتنبون كبائر الاثم) الكبائر ما توعد عليه بخصوص فى الكتاب او العموم فى السنة او ما يسمى كبيرة فى العرف (والفواحش) ما يستفحش من الذنوب (واذا ما غضبوا هم يغفرون) يتجاوزون عمن ظلمهم (والذين استجابوا لربهم) اجابوا دعوته الى الايمان (واقاموا الصلاة وامرهم شورى بينهم) لا يعملون امرا حتى يتشاوروا فيه ليستخرج بعضهم برأى بعض ما عند بعضهم من الرأى (ومما رزقناهم ينفقون) فى وجوه البر (والذين اذا اصابهم البغى) الظلم (هم ينتصرون) يمتنعون ممن بغى عليهم ولا يستكينون للذل (وجزاء سيئة سيئة مثلها) سميت الثانية سيئة لانها تسوء من تنزل به وهى فى الحقيقة جزاء سيئة (فمن عفا) عن الجانى (واصلح) بينه وبين المجنى عليه (فاجره على الله) فثوابه على الله (انه لا يحب الظالمين) الذين يبدؤن بالظلم (ولمن انتصر بعد ظلمه) بعد ما ظلم (فاولئك ما عليهم من سبيل) من طريق بالمعاقبة (انما السبيل) بالمعاقبة (على الذين يظلمون الناس ويبغون فى الارض بغير الحق) يتكبرون ويعتدون (اولئك لهم عذاب اليم) مؤلم (ولمن صبر) على ما اصابه من الاذى (وغفر) ولم ينتقم (ان ذلك لمن عزم الامور) من حقها الذى يجب ان يعمل به (ومن يضلل) عن طريق الجنة (فما له من ولى من بعده) من بعد اضلاله اياه (وترى الظالمين) يوم القيامة (لما رأوا العذاب) حين عاينوه (يقولون هل الى مرد) رجوع الى الدنيا (من سبيل) طريق (وتراهم يعرضون عليها) على النار (خاشعين من الذل) متواضعين من الهوان (ينظرون من طرف خفى) ينظرون نظرا ضعيفا من طرف العين لانهم يستحيون من النظر بالعين الصحيحة (وقال الذين آمنوا) فى الآخرة (ان الخاسرين) الكاملين فى الخسران (الذين خسروا انفسهم) بالخلود فى النار (واهليهم) بفوات الحور العين (يوم القيامة) متعلق بخسروا (الا ان الظالمين فى عذاب مقيم) دائم (وما كان لهم من اولياء ينصرونهم من دون الله) يدفعون عنهم عذاب الله (ومن يضلل الله فما له من سبيل) طريق الى الخلاص (استجيبوا لربكم) اى اجيبوا دعوته الى الايمان (من قبل ان يأتى يوم لا مرد له من الله) لا يرده الله بعد ما حكم به (ما لكم من ملجأ يومئذ) يوم القيامة (وما لكم من نكير) انكار لما ينزل بكم من العذاب (فان اعرضوا) عن الايمان (فما ارسلناك عليهم حفيظا) رقيبا تحفظ اعمالهم (ان عليك الا البلاغ) ما عليك الا ان تبلغهم (وانا اذا اذقنا الانسان منا رحمة) نعمة (فرح بها) بطر بسببها (وان تصبهم سيئة) بلية (بما قدمت ايديهم) من المعاصى (فان الانسان كفور) جحود للنعم (لله ملك السموات والارض يخلق ما يشاء) من الاشياء على ما يشاء (يهب لمن يشاء اناثا) بنات لا ذكور معهن (ويهب لمن يشاء الذكور) ذكورا لا اناث معهم (او يزوجهم ذكرانا واناثا) يجمع بين الصنفين (ويجعل من يشاء عقيما) لا يولد له (انه عليم) بما يكون (قدير) على ما يشاء (وما كان لبشر) ما صح لاحد (ان يكلمه الله) كلاما يواجهه به (الا وحيا) بالالهام او المنام (او من وراء حجاب) كما كلم موسى (او يرسل رسولا) ملكا (فيوحى باذنه) بامره (ما يشاء) ان يوحيه (انه على) عن صفات المخلوقين (حكيم) فى افعاله (وكذلك) كما اوحينا الى الانبياء (اوحينا اليك روحا) قرآنا (من امرنا) بامرنا اياك (ما كنت تدرى ما الكتاب) ما القرآن (ولا الايمان) بتفاصيل شرائعه (ولكن جعلناه) اى الروح او الكتاب او الايمان (نورا) يستضاء به فى ظلمات الجهل (نهدى به من نشاء من عبادنا) بالتوفيق (وانك لتهدى) لترشد (الى صراط مستقيم) طريق الحق (صراط الله) بدل من الاول (الذى له ما فى السموات وما فى الارض) خلقا وملكا (الا الى الله تصير الامور) ترجع فى الآخرة

---

فى تقريركم عليه باصعدوا واعملوا لصلح وقرئ المودة فى القربى ﴿ ومن يقترف حسنة ﴾ ومن يكتسب طاعة سيما حب آل الرسول وقيل نزلت فى ابى بكر رضى الله عنه ومودته لهم ﴿ نزد له فيها ﴾ اى فى الحسنة ﴿ حسنا ﴾ بمضاعفة الثواب وقرئ يزد اى يزد الله وحسنى ﴿ ان الله غفور ﴾ لمن اذنب ﴿ شكور ﴾ من اطاع بتوفية الثواب والتفضل عليه بالزيادة ﴿ أم يقولون ﴾ بل أيقولون ﴿ افترى على الله كذبا ﴾ افترى محمد بدعوى النبوة او القرآن ﴿ فان يشأ الله يختم على قلبك ﴾ استبعاد لافترائه عن مثله بالاشعار على انه لو افترى عليه من كان مختوما على قلبه جاهلا بربه فما من كان ذا بصيرة ومعرفة فلا وكأنه قيل ان يشأ الله خذلانك يختم على قلبك فتجترئ بالافتراء عليه وقيل يختم على قلبك يمسك القرآن او وحى عنه او يربط عليه بالصبر فلا يشق عليك اذاهم ﴿ ويمح الله الباطل ويحق الحق بكلماته

---

قل لا اسئلكم عليه أجرا الا المودة فى القربى واليه ذهب الضحاك والحسين بن الفضل والقول بنسخ هذه الآية غير مرضى لان مودة النبى صلى الله عليه وسلم وكف الاذى عنه ومودة قرابته من فرائض الدين وهو قول السدى فلا يجوز المصير الى نسخ هذه الآية وروى عن ابن عباس فى معنى الآية قول آخر قال الا ان تودوا الله وتتقربوا اليه بطاعته وهو قول الحسن قال هو التقرب الى الله يقول الا التقرب الى الله تعالى والتودد اليه بالطاعة والعمل الصالح ﴿ وقوله تعالى ﴿ ومن يقترف حسنة ﴾ أى يكتسب طاعة ﴿ نزد له فيها حسنا ﴾ أى بالتضعيف ﴿ ان الله غفور ﴾ للذنوب ﴿ شكور ﴾ أى بقليل من الاعمال حتى يضاعفها ﴿ أم يقولون ﴾ أى بل يقول كفار مكة ﴿ افترى على الله كذبا ﴾ فيما يوحى اليه فيقول الله فيما بعده ﴿ يختم ﴾ فى قولهم ويجرى على لسانهم أن ينسبوا مثله الى الكذب والله افترى على الله كذبا وهو أفحش أنواع الكذب ﴿ فان يشأ الله يختم على قلبك ﴾ اى يربط على قلبك بالصبر حتى لا يشق عليك اذاهم وقولهم المفترى وقيل معناه يطبع على قلبك فينسيك القرآن وما آتاك فخبرهم أنه لو افترى على الله كذبا لفعل به ما أخبر به فى هذه الآية ﴿ ويمح الله الباطل ﴾ أخبره الله تعالى أن ما يقولونه الباطل والله عز وجل يمحوه ﴿ ويحق الحق بكلماته ﴾ أى يحق الاسلام بما أنزل من

---

(ومن يقترف حسنة) يكتسب (حسنة نزد له فيها حسنا) بمضاعفة الثواب (ان الله غفور) لمن تاب (شكور) يشكر يسير الطاعة ويثيب عليه كثيرا (ام يقولون افترى) الخطبق محمد (على الله كذبا) فيما يدعيه من الرسالة (فان يشأ الله يختم) يربط (على قلبك) ويقال يحفظ قلبك (ويمح الله الباطل) يهلك الشرك وأهله (ويحق الحق بكلماته) يظهر دينه الاسلام بتحقيقه

باطنهم واظهر الاسلام (الله عليم بذات الصدور) اى (سورة الشورى)

الله عليم بذات الصدور ﴾ استئناف لنفى الافتراء عما يقوله بانه لو كان مفتريا عليه اذ من عادته تعالى محو الباطل واثبات الحق بوحيه او بقضائه او بوعده بحق باطلهم وبالحق حقه بالقرآن او بقضائه الذى لا مرد له وسقوط الواو من يمح فى بعض المصاحف لاتباع اللفظ كما فى قوله ويدع الانسان ﴿ وهو الذى يقبل التوبة عن عباده ﴾ بالتجاوز عما يوجبها والقبول يعدى الى مفعول ثان بمن وعن لتضمنه معنى الاخذ والابانة وقد عرفت حقيقة التوبة وعن على رضى الله عنه هى اسم يقع على ستة معان على الماضى من الذنوب الندامة ولتضييع الفرائض الاعادة ورد المظالم واذابة النفس فى الطاعة كما ربيتها فى المعصية واذاقتها

---

كتابه وقد فعل الله تعالى ذلك فمحا باطلهم وأعلى كلمة الاسلام ﴿ الله عليم بذات الصدور ﴾ قال ابن عباس لما نزلت قل لا أسئلكم عليه أجرا الا المودة فى القربى وقع فى قلوب قوم منها شئ وقالوا يريد ان نخبنا على أقاربه من بعده فنزل جبريل عليه الصلاة والسلام فاخبره أنهم اتهموه وأنزل الله هذه الآية فقال القوم يارسول الله فانا نشهد انك صادق فنزل عز وجل ﴿ وهو الذى يقبل التوبة عن عباده ﴾ قال ابن عباس رضى الله عنهما يريد أولياءه وأهل طاعته

## ﴿ فصل فى ذكر التوبة وحكمها ﴾

قال العلماء التوبة واجبة من كل ذنب فان كانت المعصية بين العبد وبين الله تعالى لا تتعلق بحق آدمى فلها ثلاثة شروط أحدها ان تقلع عن المعصية والثانى ان يندم على فعلها والثالث أن يعزم أن لا يعود اليها أبدا فاذا حصلت هذه الشروط صحت التوبة وان فقد أحد الثلاثة لم تصح توبته وان كانت المعصية تتعلق بحق آدمى فشروطها أربعة هذه الثلاثة والشرط الرابع ان يبرأ من حق صاحبها فهذه شروط التوبة وقيل التوبة الانتقال عن المعاصى نية وفعلا والاقبال على الطاعات نية وفعلا وقال سهل بن عبد الله التسترى التوبة الانتقال من الاحوال المذمومة الى الاحوال المحمودة (خ) عن أبى هريرة رضى الله عنه قال سمعت رسول الله صلى الله عليه وسلم يقول والله انى لاستغفر الله وأتوب اليه فى اليوم أكثر من سبعين مرة (م) عن الاغر بن يسار المزنى قال قال رسول الله صلى الله عليه وسلم يا أيها الناس توبوا الى الله فانى أتوب اليه فى اليوم مائة مرة (ق) عن عبد الله ابن مسعود قال سمعت رسول الله صلى الله عليه وسلم يقول لله أفرح بتوبة عبده المؤمن من رجل نزل فى أرض دوية مهلكة معه راحلته عليها طعامه وشرابه فوضع رأسه فنام نومة فاستيقظ وقد ذهبت راحلته فطلبها حتى اذا اشتد الحر والعطش أو ماشاء الله قال أرجع الى مكانى الذى كنت فيه فانام حتى أموت فوضع رأسه على ساعده ليموت فاستيقظ فاذا راحلته عنده عليها طعامه وشرابه فالله اشد فرحا بتوبة العبد المؤمن من هذا براحلته وزاده الدوية الفلاة والمفازة (ق) عن أنس رضى الله تعالى عنه قال قال رسول الله صلى الله عليه وسلم لله أفرح بتوبة عبده المؤمن من أحدكم سقط على بعيره وقد أضله فى أرض فلاة ﴿ ولمسلم عنه قال قال رسول الله صلى الله عليه وسلم لله أشد فرحا بتوبة عبده حين

---

(الله عليم بذات الصدور) بما فى القلوب (فا و خ ٤٢ مس) من الخير والشر وغيرهما (ى يقبل

(ومابث فيهما) يكون مخلوقا (من دابة) يدب على الارض وحدها لكن يجوز أن ينسب الشئ الى جميع المذكور وان كان ملتبسا ببعضه كما يقال بنو تميم فيهم شجاع وعوفى لحمه من أفخاذهم ومنه قوله تعالى يخرج منهما اللؤلؤ والمرجان وانما يخرج من الملح ولا يعد أن يخلق في السموات حيوانات يمشون فيه مشى الاناسى على الارض أو يكون بملائكة مشى مع الطيران فوصفوا بالدبيب كما وصف به الاناسى (وهو على) جزء الخامس والعشرون (جمعهم) يوم القيمة (اذا يشاء قدير)

بلغتهما وصفة تدل على وجود سميع قدير حكيم ﴿ ومابث فيهما ﴾ عصف على السموات او خلق ﴿ من دابة ﴾ من حي على اطلاق اسم المسبب للسبب او يدب على الارض ويكون في احد الشيئين يصدق انه فيهما في جملة ﴿ وهو على جمعهم اذا يشاء ﴾ في أي وقت يشاء ﴿ قدير ﴾ متمكن منه وذكا تدخل على الماضي تدخل على المضارع ﴿ وما اصابكم من مصيبة فبما كسبت ايديكم ﴾ فبسبب معاصيكم والقاء لان الشرطية او متضمنة معناه ولم يذكر هنا لفع وابن عامر استغناء بما في البدء من معنى السببية ﴿ ويعفوا عن كثير ﴾ من الذنوب فلا يعاقب عليه والآية مخصوصة بالمجرمين

ومابث فيهما في أي وجد فيهما ﴿ في السموات والارض ﴿ من دابة ﴾ فان قلت كيف يجوز اطلاق لفظ الدابة على الملائكة قلت لدبيب في بعض الخفيف على الارض فيحتمل ان يكون للملائكة مشى مع الطيران فيوصفون بالدبيب كما يوصف به الانسان وقيل يحتمل ان الله تعالى خلق في السموات أو امن الحيوانات يدبون دبيب الانسان وهو على جمعهم اذا يشاء قدير أي يوم القيامة ﴿ قوله عز وجل وما أصابكم من مصيبة فبما كسبت أيديكم ﴾ المراد بهذه المصائب لاحوال المكروهة نحو الاوجاع والاسقام وتحصل الاموال والغرق والصواعق وغير ذلك من المصائب فبما كسبت أيديكم من الذنوب والمعاصي ﴿ ويعفو عن كثير ﴾ قال ابن عباس ما من نكبات هذه الآية قال رسول الله صلى الله عليه وسلم والذي نفسي بيده ما من خدش عود ولا عثرة قدم ولا اختلاج عرق الا بذنب وما يعفو الله عنه أكثر وروى ابو الغوى عبد الله النهمي عن أبي سحيلة قال قال علي بن أبي طالب رضي الله عنه الا أخبركم بافضل آية في كتاب الله حدثنا رسول الله صلى الله عليه وسلم وما أصابكم من مصيبة فبما كسبت أيديكم ويعفوا عن كثير وسأفسرها لكم يا علي ما أصابكم من مصيبة في من مرض أو عقوبة أو بلاء في الدنيا فبما كسبت أيديكم والله أكرم من أن يثني عليكم العقوبة في الآخرة وما عفا الله عنه في الدنيا فالله أحلم من أن يعود بعد عفوه وقال عكرمة ما من نكبة أصابت أحدا فوقها الا بذنب لم يكن الله ليغفر له الا بها ودرجة لم يكن الله ليرفعه بها الا بهذا (وعن) عائشة رضي الله عنها قالت قال رسول الله صلى الله عليه وسلم لا يصيب المؤمن

مولا أكثر كما قيل الكثير حسبان ربه اليه وقال محمد بن حامد العدد الملازم للجنايات في كل أوان (شوكة) وجناية ما عنه أكثر منها وما يعفو عنه من جناية المعصية من وجه وجناية لطاعة من وجوه والله يظهر عبده من جنايته ما يتوب عنه من المصائب ما يكفره في القيامة وما لا عفوه ورحمته لهلاك في أول خطوة وعن علي رضي الله تعالى عنه في هذه الآية في القرآن لان الكريم اذا عاقب مرة لا يعاقب ثانيا

---

ومابث فيهما) منتشر في الارض (من دابة) مما يملكه (وهو على جمعهم) على احيائهم (اذا يشاء قدير وما أصابكم من مصيبة) يصاب في أنفسكم (فبما كسبت أيديكم) فبجنايات أيديكم بمعاصيكم (ويعفوا عن كثير) من الذنوب فلا يجازيكم به

واذا عقلا يعود (ومانتم بمعجزين في الارض) أي بفائتين مافضى عليكم من المصائب (ومالكم من دون الله من ولي) متول بالرحمة (ولا نصير) ناصر يدفع عنكم العذاب اذا حل بكم (ومن آياته الجوار) جمع جارية وهي السفينة الجواري في الحالين مكي وسهل ويعقوب وافقهم مدني وأبو عمرو في الوصل (في البحر كالاعلام) كالجبال (ان يشأ يسكن الريح) الرياح مدني (فيظللن رواكد) ثوابت ﴿ ٤١٣ ﴾ لاتجري (على ظهره) [سورة الشورى] على ظهر البحر (ان في ذلك لآيات لكل صبار) على بلائه (شكور) لنعمائه أي لكل مؤمن مخلص فانه ان تصفح نصف شكر ونصف صبر أو صبار على طاعته شكور لنعمته (أو يوبقهن) يهلكهن فهو عطف على يسكن والمعنى ان يشأ يسكن الريح فيركدن أو يعصفها فيغرقن بعصفها (بما كسبوا) من الذنوب (ويعف عن كثير) منها فلا يجازي عليها وانما أدخل العفو في حكم الاباق حيث جزم جزمه دون المعنى أو ان يشأ يهلك ناسا ويعف ناسا على طريق لف وعليهما (ويعلم) بالنصب عطف على تعليل محذوف تقديره ليتقم منهم ويعلم (الذين يجادلون في آياتنا) أي في ابطالها بدفعها أو يعلم مدني وشامي عطف على الاستئناف (مالهم من محيص) مهرب (وما أوتيتم من شيء فمتاع الحياة الدنيا وما عند الله خير وأبقى للذين آمنوا وعلى ربهم يتوكلون والذين يجتنبون كبائر الاثم والفواحش وإذا ما غضبوا هم يغفرون والذين استجابوا لربهم وأقاموا الصلاة وأمرهم شورى بينهم ومما رزقناهم ينفقون والذين إذا أصابهم البغي هم ينتصرون وجزاء سيئة سيئة مثلها فمن عفا وأصلح فأجره على الله إنه لا يحب الظالمين ولمن انتصر بعد ظلمه فأولئك ما عليهم من سبيل إنما السبيل على الذين يظلمون الناس ويبغون في الأرض بغير الحق أولئك لهم عذاب أليم ولمن صبر وغفر إن ذلك لمن عزم الأمور ومن يضلل الله فما له من ولي من بعد ويرى الظالمين لما رأوا العذاب يقولون هل إلى مرد من سبيل وتراهم يعرضون عليها خاشعين من الذل ينظرون من طرف خفي وقال الذين آمنوا إن الخاسرين الذين خسروا أنفسهم وأهليهم يوم القيامة ألا إن الظالمين في عذاب مقيم وما كان لهم من أولياء ينصرونهم من دون الله ومن يضلل الله فما له من سبيل استجيبوا لربكم من قبل أن يأتي يوم لا مرد له من الله ما لكم من ملجأ يومئذ وما لكم من نكير فإن أعرضوا فما أرسلناك عليهم حفيظا إن عليك إلا البلاغ وإنا إذا أذقنا الإنسان منا رحمة فرح بها وإن تصبهم سيئة بما قدمت أيديهم فإن الإنسان كفور لله ملك السموات والأرض يخلق ما يشاء يهب لمن يشاء إناثا ويهب لمن يشاء الذكور أو يزوجهم ذكرانا وإناثا ويجعل من يشاء عقيما إنه عليم قدير وما كان لبشر أن يكلمه الله إلا وحيا أو من وراء حجاب أو يرسل رسولا فيوحي بإذنه ما يشاء إنه علي حكيم وكذلك أوحينا إليك روحا من أمرنا ما كنت تدري ما الكتاب ولا الإيمان ولكن جعلناه نورا نهدي به من نشاء من عبادنا وإنك لتهدي إلى صراط مستقيم صراط الله الذي له ما في السموات وما في الأرض ألا إلى الله تصير الأمور

---

شوكة فهو فوقها الا فمعناه بها درجة وحط عنها خطيئة ﴿ ومانتم بمعجزين ﴾ أي بفائتين ﴿ في الارض ﴾ هربا يعني لاتعجزونني حيثما كنتم ﴿ ومالكم من دون الله من ولي ولا نصير ﴾ ﴿ قوله عز وجل ﴿ ومن آياته الجوار ﴾ يعني السفن وهي السايرة ﴿ في البحر كالاعلام ﴾ أي كالقصور وكل شيء مرتفع عند العرب فهو علم ﴿ ان يشأ يسكن الريح ﴾ أي التي تجري بها السفن ﴿ فيظللن ﴾ يعني السفن الجواري ﴿ رواكد ﴾ أي ثوابت ﴿ على ظهره ﴾ أي على ظهر البحر لاتجري ﴿ ان في ذلك لآيات لكل صبار شكور ﴾ وهذه صفة المؤمن لانه يصبر في الشدة ويشكر في الرخاء ﴿ أو يوبقهن ﴾ أي يغرقهن ويهلكهن ﴿ بما كسبوا ﴾ أي بما كسبت رعاتها من الذنوب ﴿ ويعف عن كثير ﴾ أي من ذنوبهم فلايعاقب عليها ﴿ ويعلم الذين يجادلون في آياتنا مالهم من محيص ﴾ معنى يعلم الذين يكذبون بالقرآن اذا صاروا الى الله تعالى علموا لكم من دون الله) من عذاب الله (من ولي) قريب ينفعكم (ولا نصير) مانع يمنعكم من عذاب الله (ومن آياته) من علامات وحدانيته وقدرته (الجوار) يعني السفن (في البحر كالاعلام) كالجبال (ان يشأ يسكن الريح) التي تجري بها السفن (فيظللن) فيصرن (رواكد) ثوابت (على ظهره) على ظهر الماء (ان في ذلك) فيما ذكرت من السفن (لآيات) لعلامات وعبرا (لكل صبار) على الطاعة (شكور) بنعم الله (أو يوبقهن) يهلكهن يعني السفن في البحر (بما كسبوا) بمعصيتهم هم (ويعف عن كثير) لايجازيهم به (ويعلم) الكي يعلم (الذين يجادلون في آياتنا) يكذبون بمحمد عليه السلام والقرآن (مالهم من محيص) من مغيث ولا نجاة

من عذابه (فما أوتيتم من شئ) فمتاع الحيوة الدنيا وما عندالله) من الثواب (خير وأبقى للذين آمنوا وعلى ربهم يتوكلون) ما لاولى خلت من الشرط لعدم الفاء في جوابها بخلاف الثانية لما تزلت في أبي بكر الصديق رضي الله عنه حين تصدق بجميع ماله فلامه الناس (والذين يجتنبون) عطف على الذين آمنوا وكذا ما بعده (كبائر الاثم) أي الكبائر من هذا الجنس كبير لاحدها وحمزة وعن ابن عباس كبير الاثم هو الشرك (والفواحش) قيل ماعظم قبحه كالقتل والزنا (واذا ما غضبوا) أمور دنياهم (هم) الجزء الخامس والعشرون (يغفرون) ﴿٤١٤﴾ أي هم الاخسة بالغفران في حال الغضب

من الغضاب و جملة معلق عنه الفعل ﴿ فما أوتيتم من شئ ﴾ فمتاع الحيوة الدنيا ﴿ تمتعون به مدة حياتكم ﴿ وماعندالله ﴾ من ثواب الآخرة ﴿ خير وابقى للذين آمنوا وعلى ربهم يتوكلون ﴾ لخلوص تعلقه ودوامه وما الاولى موصولة تضمنت معنى الشرط من حيث ان ايتاء ما وتوسيب للتمتع بها في الحياة الدنيا فجزت الفاء في جوابها بخلاف الثانية وعن علي رضي الله عنه تصدق ابوبكر رضي الله عنه بماله كله فلامه الناس فنزلت ﴿ والذين يجتنبون كبائر الاثم والفواحش واذا ما غضبوا هم يغفرون ﴾ بالمد عطف على الذين آمنوا او مدح منصوب او مرفوع وبناء يغفرون على ضميرهم خبرا للدلالة على انهم الاحقاء بالمغفرة حال الغضب وقرأ حمزة والكسائي كبير الاثم ﴿ والذين استجابوا لربهم واقاموا الصلوة ﴾ نزلت في الانصار دعاهم رسول الله صلى الله عليه وسلم الى الايمان فاستجابوا له ﴿ وامرهم شورى بينهم ﴾ ذوشورى لاينفردون برأي حتى يتشاوروا ويجتمعوا عليه وذلك من فرط تدبرهم وتيقظهم في الامور وهي مصدر كالفتيا بمعنى التشاور ﴿ ومما رزقناهم ينفقون ﴾ في سبيل الخير ﴿ والذين اذا اصابهم البغي هم ينتصرون ﴾ على ماجعله الله لهم كراهة

من مهرب من عذابه ﴿ فما أوتيتم من شئ ﴾ أي من زينة لدنيا ﴿ فمتاع الحيوة الدنيا ﴾ أي ليس هو من زاد المعاد ﴿ وماعندالله ﴾ أي من الثواب ﴿ خير وأبقى للذين آمنوا وعلى ربهم يتوكلون ﴾ والمعنى ان المؤمن والكافر يستويان في متاع الحياة الدنيا فانها صائرة الى الفناء وان ما عندالله من الثواب خير وأبقى للمؤمن ﴿ والذين يجتنبون كبائر الاثم ﴾ يعني كل ذنب تعظم عقوبته كالقتل والزنا والسرقة وشبه ذلك ﴿ والفواحش ﴾ يعني ماعظم قبحه من الاقوال والافعال ﴿ واذا ما غضبوا هم يغفرون ﴾ يعني يكظمون الغيظ ويحلمون ﴿ والذين استجابوا لربهم ﴾ يعني أجابوه الى ما دعاهم اليه من طاعته ﴿ وأقاموا الصلوة ﴾ يعني المفروضة ﴿ وأمرهم شورى بينهم ﴾ يعني يتشاورون فيما يجدولهم ولايمضون ولاينفردون برأي ما لم يجتمعوا عليه قيل ماتشاور قوم الا هدوا لأرشد أمرهم ﴿ ومما رزقناهم ينفقون والذين اذا أصابهم البغي ﴾ يعني الظلم ﴿ هم ينتصرون ﴾ يعني ينتقمون من ظلمهم

من هو تقول (يا الذين آمنوا) لمحمد صلى الله عليه وسلم قل لهم (وعلى ربهم يتوكلون) لاعلى غيره (من) (والذين يجتنبون كبائر الاثم) يعني الشرك (والفواحش) يعني الزنا والمعاصي (واذ ما غضبوا هم) بالجفاء (يغفرون) يتجاوزون ولايكافؤن به (والذين استجابوا لربهم) أجابوا ربهم بالتوحيد والطاعة (وأقاموا الصلوة) أتموا الصلوات الخمس (وأمرهم شورى بينهم) اذا أرادوا أمرا وحاجة تشاوروا فيما بينهم ثم عملوا به (ومما رزقناهم) أعطيناهم من المال (ينفقون) يتصدقون (والذين اذا أصابهم البغي) الظلم (هم ينتصرون) ينتصفون

ظلمهم أي ينتصرون في الانتصار على ما جعله الله تعالى لهم ولا يعتدون وكانوا يكرهون أن يذلوا أنفسهم فيجترئ عليهم الفساق وانما حمدوا على الانتصار لان من اصر وأخذ حقه وله يجاوز في ذلك [illegible] القتل ان كان ولي دم فهو مطيع لله وكل هؤلاء بين حد الانتصار قال (وجزاء سيئة سيئة مثلها) دلالة [illegible] الآية لان انما سميت سيئة لانها مجازاة السوء أو لانها تسوء من تنزل به ولانه لو لم تكن الاولى لكانت الثانية سيئة لانها اضرار بلا جناية حسنة لغيرها أو في تسمية الثانية سيئة اشارة الى ﴿ ٤١٥ ﴾ أن العفو مندوب اليه ﴿ سورة الشورى ﴾ والمعنى أنه يجب اذا تعاطيت الاساءة أن تقابل بمثلها من غير زيادة (فمن عفا وأصلح) بينه وبين خصمه بالعفو والاغضاء (فأجره على الله) عدة مبهمة لا يقاس أمرها في العظم (انه لا يحب الظالمين) الذين يبدؤن بالظلم أو الذين يجاوزون حد الانتصار في الحديث ينادي مناديوم القيامة من كان له أجر على الله فليقم فلا يقوم الا من عفا (ولمن انتصر بعد ظلمه) أي أخذ حقه بعد ما ظلم على اضافة المصدر الى المفعول (فأولئك) اشارة الى معنى من دون لفظه (ما عليهم من سبيل) للمعاقب ولا للمعاتب والمعاب (انما السبيل على الذين يظلمون الناس) يبدؤنهم بالظلم (ويبغون في الارض) يتكبرون فيها ويعلون ويفسدون (بغير الحق)

التذلل وهو وصفهم بالشجاعة بعد وصفهم بسائر امهات الفضائل وهو لا يخالف وصفهم بالغفران منه ينبئ عن عجز المغفور والانتصار عن مقاومة الخصم والحلم على العاجز محمود وعلى المتغلب مذموم لانه اجراء واغراء على البغي ثم عقب وصفهم بالانتصار بالمنع عن التعدي فقال ﴿ وجزاء سيئة سيئة مثلها ﴾ وسمى الثانية سيئة للازدواج او لانها تسوء من تنزل به ﴿ فمن عفا واصلح ﴾ بينه وبين عدوه ﴿ فأجره على الله ﴾ عدة مبهمة تدل على عظم الموعود ﴿ انه لا يحب الظالمين ﴾ المبتدئين بالسيئة والمتجاوزين في الانتقام ﴿ ولمن انتصر بعد ظلمه ﴾ بعد ما ظلم وقد قرئ به ﴿ فأولئك ما عليهم من سبيل ﴾ بالمعاتبة والمعاقبة ﴿ انما السبيل على الذين يظلمون الناس ﴾ يبتدئونهم بالاضرار او يطلبون ما لا يستحقونه تجبرا عليهم ﴿ ويبغون في الارض بغير الحق ﴾

من غير تعد قال ابن زيد جعل الله تعالى المؤمنين صنفين صنف يعفون عن ظلمهم فبدأ بذكرهم وهو قوله تعالى واذا ما غضبوا هم يغفرون وصنف ينتصرون من ظالمهم وهم الذين ذكروا في هذه الآية وقال ابراهيم النخعي كانوا يكرهون أن يذلوا أنفسهم فاذا قدروا عفوا وقيل ان العفو اغراء للسفيه وقال عطاء هم المؤمنون الذين أخرجهم الكفار من مكة وبغوا عليهم ثم مكنهم الله عز وجل في الارض حتى انتصروا ممن ظلمهم ثم بين الله تعالى ان شرعة الانتصار مشروطة برعاية المماثلة فقال تعالى ﴿ وجزاء سيئة سيئة مثلها ﴾ سمى الجزاء سيئة وان لم يكن سيئة لتشابههما في الصورة وقيل لان الجزاء يسوء من ينزل به وقيل هو جزاء اقتبح اذا قال أخزاك الله قال له اخزاك الله ولا تزد واذا شتمك فاشتمه بمثلها ولا تعتد وقيل هو في القصاص في الجراحات والدماء يقتص بمثل ما جنى عليه وقيل ان الله تعالى لم يرغب في الانتصار بل بين انه مشروع ثم بين ان العفو أولى بقوله تعالى ﴿ فمن عفا ﴾ أي عمن ظلمه ﴿ وأصلح ﴾ أي بالعفو بينه وبين الظالم ﴿ فأجره على الله ﴾ قال الحسن اذا كان يوم القيامة نادى مناد من كان له على الله أجر فليقم فلا يقوم الا من عفا ثم قرأ هذه الآية ﴿ انه لا يحب الظالمين ﴾ قال ابن عباس الذين يبدؤن بالظلم ﴿ ولمن انتصر بعد ظلمه ﴾ أي بعد ظلم الظالم اياه ﴿ فأولئك ما عليهم من سبيل ﴾ يعني المنتصرين ﴿ ما عليهم من سبيل ﴾ أي بعقوبة ومؤاخذة ﴿ انما السبيل على الذين يظلمون الناس ﴾ أي يبدؤن بالظلم ﴿ ويبغون في الارض بغير الحق ﴾ أي

(وجزاء سيئة سيئة مثلها) جزاء جراحة جراحة مثلها (فمن عفا) عن ظالمه (وأصلح) [illegible] (فأجره على الله) ثوابه على الله (انه لا يحب الظالمين) [illegible] (ولمن انتصر بعد ظلمه) منهم (فأولئك ما عليهم من سبيل) من مأثم بالقصاص (انما السبيل على الذين يظلمون الناس) بالابتداء بغير قصاص (ويبغون) يتطاولون (في الارض بغير الحق) بلا حق يكون لهم

اولئك لهم عذاب أليم ﴾ وفسر السبيل بالتبعة والحجة (ولمن صبر) على الظلم والاذى (وغفر) ولم ينتصر (ان ذلك) أى الصبر والغفران (لمن عزم الامور) أى من الامور التى ندب الله اليها وما ينبغى أن يوجبه العاقل على نفسه ولا يترخص فيه ولا يتهاون به (ومن يضلل الله فما له من ولى من بعده) أى من ناصر يتولاه من بعد خذلان الله اياه ﴿ وترى الظالمين لما رأوا العذاب ﴾ حين يرونه فذكر بلفظ الماضى تحقيقا ﴿ يقولون هل الى مرد من سبيل ﴾ اى الى رجعة الى الدنيا ﴿ وتريهم يعرضون عليها ﴾ على النار ويدل عليها العذاب ﴿ خاشعين من الذل ﴾ متذللين متقاصرين مما يلحقهم من الذل من طرف خفى ﴾ اى بتسارق نظرهم الى النار من تحريك لاجفانهم ضعيف كالمصبور ينظر الى السيف ﴿ وقال الذين آمنوا ان الخاسرين الذين خسروا انفسهم واهليهم ﴾ بالتعريض للعذاب فخلدوا ﴿ يوم القيمة ﴾ ظرف لخسروا والقول فى الدنيا اوالقول اى يقولون اذا رأوهم على تلك

﴿ أولئك لهم عذاب أليم ولمن صبر ﴾ اى لم ينتصر ﴿ وغفر ﴾ تجاوز عن ظلمه ﴿ ان ذلك ﴾ أى الصبر والتجاوز ﴿ لمن عزم الامور ﴾ يعنى تركه الانتصار لمن عزم الامور الجدة التى أمر الله عز وجل بها وقيل ان الصابر يؤتى بصبره الثواب فالرغبة فى الثواب أتم عزما ﴿ ومن يضلل الله فما له من ولى من بعده ﴾ يعنى ما له من أحد يلى هدايته بعد اضلال الله اياه أو يمنعه من عذابه ﴿ وترى الظالمين لما رأوا العذاب ﴾ يعنى يوم القيامة ﴿ يقولون هل الى مرد من سبيل ﴾ يعنى انهم يسألون الرجعة الى الدنيا ﴿ وتراهم يعرضون عليها ﴾ أى على النار ﴿ خاشعين من الذل ﴾ أى خاضعين متواضعين ﴿ ينظرون من طرف خفى ﴾ يعنى يسارقون النظر الى النار خوفا منها وذلة أنفسهم وقيل ينظرون بطرف خفى أى ضعيف من الذل وقيل ينظرون الى النار بقلوبهم لانهم يحشرون عميا والنظر بالقلب خفى ﴿ وقال الذين آمنوا ان الخاسرين الذين خسروا أنفسهم ﴾ يعنى بان صاروا الى النار ﴿ وأهليهم يوم القيمة ﴾ يعنى وخسروا أهليهم بان صاروا لغيرهم

اولئك لهم عذاب أليم ﴾ على ظلمهم وبغيهم ﴿ ولمن صبر ﴾ على الاذى ﴿ وغفر ﴾ ولم ينتصر ﴿ ان ذلك لمن عزم الامور ﴾ اى ان ذلك منه فحذف كما حذف فى قولهم السمن منوان بدرهم للعلم به ﴿ ومن يضلل الله فما له من ولى من بعده ﴾ من ناصر يتولاه من بعد خذلان الله اياه ﴿ وترى الظالمين لما رأوا العذاب ﴾ حين يرونه فذكر بلفظ الماضى تحقيقا ﴿ يقولون هل الى مرد من سبيل ﴾ اى الى رجعة الى الدنيا ﴿ وتريهم يعرضون عليها ﴾ على النار ويدل عليها العذاب ﴿ خاشعين من الذل ﴾ متذللين متقاصرين مما يلحقهم من الذل من طرف خفى ﴾ اى بتسارق نظرهم الى النار من تحريك لاجفانهم ضعيف كالمصبور ينظر الى السيف ﴿ وقال الذين آمنوا ان الخاسرين الذين خسروا انفسهم واهليهم ﴾ بالتعريض للعذاب فخلدوا ﴿ يوم القيمة ﴾ ظرف لخسروا والقول فى الدنيا اوالقول اى يقولون اذا رأوهم على تلك

(أولئك لهم عذاب أليم) وجميع (ولمن صبر) على مظلمته (وغفر) تجاوز ولم يقتص ولم يكافئ به (ان ذلك) لصبره وتجاوزه (لمن عزم الامور) لمن خير الامور

ويقال من حزم الامور وذكر من قوله والذين يجتنبون كبائر الاثم والفواحش الى قوله لمن عزم لامور ( فى ) فى شأن أبى بكر الصديق رضى الله عنه وصاحبه عمرو بن عزبة الانصارى فى كلام وتخاصم كان بينهما فشتم الانصارى أبا بكر الصديق فأنزل الله فيهم هؤلاء الآيات ( ومن يضلل الله) عن دينه (فما له من ولى) من مرشد ( من بعده ) غير الله ( وترى الظالمين) المشركين أبا جهل وأصحابه يوم القيامة (لما رأوا العذاب) حين رأوا العذاب (يقولون هل الى مرد من سبيل ) هل الى رجوع الى الدنيا من حيلة (وتراهم يعرضون عليها ) على النار ( خاشعين من الذل) ذليلين من الخزى (ينظرون) اليك (من طرف خفى) مسارقة لاعين (وقال الذين آمنوا ) يعنى محمد عليه السلام والقرآن ( ان الخاسرين ) المغبونين ( الذين خسروا ) الذين غبنوا ( أنفسهم وأهليهم ) خدمهم فى الجنة (يوم القيمة)

المؤمنين واقع فى الدنيا أو يقال أى يقولون يوم القيامة اذا رأوهم على حالة الضعف ( ألا ان الظالمين فى عذاب مقيم ) دائم ( وما كان لهم من أولياء ينصرونهم من دون الله ) من دون عذابه ( ومن يضلل الله فما له من سبيل ) طريق الخير ( استجيبوا لربكم ) أجيبوه الى ما دعاكم اليه ( من قبل أن يأتى يوم ) أى يوم القيامة ( لا مرد له من الله ) لا يرده الله بعد ما حكم به أو يأتى أى من قبل أن يأتى هذا اليوم لا يقدر أحد على رده ( مالكم من ملجأ يومئذ ) يمنعكم من النكير ) أى ليس لكم مخلص من العذاب ولا ﴿ ٤١٧ ﴾ تقدرون أن تنكروا شيأ ( سورة الشورى ) اقترفتموه ودون فى صحائف أعمالكم والنكير الانكار ( فان أعرضوا ) عن الايمان ( فما أرسلناك عليهم حفيظا ) رقيبا ( ان عليك الا البلاغ ) ما عليك الا ابلاغ الرسالة وقد فعلت ( وانا اذا أذقنا الانسان ) المراد الجمع لا الواحد ( فرح بها ) بطر لاجلها ( وان تصبهم سيئة ) بلاء كالمرض والفقر ونحوهما وتوحيد فرح باعتبار اللفظ والجمع فى وان تصبهم باعتبار المعنى ( بما قدمت أيديهم ) بسبب معاصيهم ( فان الانسان كفور ) ولم يقل فانه كفور يحمل على أن هذا الجنس أى ان الكافرين ) المشركين أو جهل وأصحابه ( فى عذاب مقيم ) دائم ( وما كان لهم من أولياء ) قرباء ( ينصرونهم )

الحال ﴿ ألا ان الظالمين فى عذاب مقيم ﴾ تمام كلامهم او تصديق من الله لهم ﴿ وما كان لهم من أولياء ينصرونهم من دون الله ومن يضلل الله فماله من سبيل ﴾ الى الهدى او النجاة ﴿ استجيبوا لربكم من قبل ان يأتى يوم لا مرد له من الله ﴾ لا يرده الله بعد ما حكم به ومن صلة لمرد وقيل صلة يأتى اى من قبل ان يأتى يوم من الله لا يمكن رده ﴿ مالكم من ملجأ ﴾ مفر ﴿ يومئذ ومالكم من نكير ﴾ انكار لما اقترفتموه لانه مدون فى صحائف اعمالكم تشهد عليه السنتكم وجوارحكم ﴿ فان اعرضوا فما ارسلناك عليهم حفيظا ﴾ رقيبا او محاسبا ﴿ ان عليك الا البلاغ ﴾ وقد بلغت ﴿ وانا اذا اذقنا الانسان منا رحمة فرح بها ﴾ اراد بالانسان الجنس لقوله ﴿ وان تصبهم سيئة بما قدمت ايديهم فان الانسان كفور ﴾ بليغ الكفران ينسى النعمة رأسا ويذكر البلية ويعظمها ولا يتأمل سببها وهذا وان اختص بالمجرمين جاز اسناده الى الجنس لغلبتهم واندراجهم فيه وتصدير الشرطية الاولى باذا والثانية بان لان اذاقة النعمة محققة من حيث انها عادة مقتضية بالذات بخلاف اصابة البلية واقامة علة الجزاء مقامه ووضع الظاهر موضع الضمير فى

فى الجنة ﴿ ألا ان الظالمين فى عذاب مقيم وما كان لهم من أولياء ينصرونهم من دون الله ومن يضلل الله فماله من سبيل ﴾ أى وصول الى الحق فى الدنيا والجنة فى العقبى فقد استدت عليهم طرق الخير ﴿ استجيبوا لربكم ﴾ أى أجيبوا داعى الله يعنى محمدا صلى الله عليه وسلم ﴿ من قبل أن يأتى يوم لا مرد له من الله ﴾ أى لا يقدر أحد على دفعه وهو يوم القيامة وقيل هو يوم الموت ﴿ مالكم من ملجأ يومئذ ﴾ أى مالكم من مخلص من العذاب وقيل من الموت ﴿ ومالكم من نكير ﴾ أى ينكر حالكم وقيل النكير الانكار يعنى لا تقدرون ان تنكروا من أعمالكم شيأ ﴿ فان أعرضوا ﴾ أى عن الاجابة ﴿ فما أرسلناك عليهم حفيظا ﴾ أى تحفظ أعمالهم ﴿ ان عليك الا البلاغ ﴾ أى ليس عليك الا البلاغ وفيه تسلية للنبى صلى الله عليه وسلم ﴿ وانا اذا أذقنا الانسان منا رحمة ﴾ قال ابن عباس يعنى الغنى والصحة ﴿ فرح بها وان تصبهم سيئة ﴾ أى قحط ﴿ بما قدمت أيديهم ﴾ أى من الاعمال الخبيثة ﴿ فان الانسان كفور ﴾ أى متقدم من نعمة الله تعالى عليه ﴿ لله

يمنعونهم ( من دون الله ) من عذاب الله ( قل ) يا محمد ( ومن يضلل الله ) عن دينه ( فما له من سبيل ) من دين ولا حجة ( استجيبوا لربكم ) بالتوحيد ( من قبل أن يأتى يوم ) وهو يوم القيامة ( لا مرد له ) لا مانع له ( من الله ) من عذاب الله ( مالكم من ملجأ ) من نجاة ( يومئذ ) من عذاب الله ( وما لكم من نكير ) من انكار ( فان أعرضوا ) عن الايمان ( فما أرسلناك عليهم حفيظا ) تحفظ عليهم ( ان عليك ) ما عليك ( الا البلاغ ) وقد فعلت ( وانا اذا أذقنا الانسان ) أصبنا الكافر ( منا رحمة ) نعمة ( فرح بها ) أبطر بها ( وان تصبهم سيئة ) شدة ( بما قدمت ) عملت ( أيديهم ) فى الشرك ( فان الانسان ) يعنى أبا جهل ( كفور )

موسوم بكفران النعم كما قال لانسان لظلوم كفار والكفور البليغ الكفران والمعنى أنه يذكر البلاء وينسى النعم ويغمطها قيل أريد بالكفر ترك الحمد وقيل رد به الكفر بالله تعالى (لله ملك السموات والارض يخلق ما يشاء يهب لمن يشاء اناثا ويهب لمن يشاء الذكور أو يزوجهم) أي يقرنهم (ذكرانا وانانا ويجعل من يشاء عقيما) لما ذكر ذاقة الانسان لرحمة واصابته بضدها اتبع ذلك ان له تعالى ملك وأنه يقسم النعمة والبلاء كيف أراد ويهب لعباده من الاولاد ما يشاء فيخص بعضا بالاناث وبعضا بالذكور وبعضا (الجزء الخامس والعشرون) بالصنفين جميعا ﴿٤١٨﴾ ويجعل البعض عقيما والعقيم التي لا تلد

الثانية للدلالة على ان هذا الجنس موسوم بكفران النعمة ﴿ لله ملك السموت و لارض ﴾ فله ان يتصرف فيهما بما يريد ﴿ يخلق ما يشاء ﴾ يخلق ما يشاء ﴿ يهب لمن يشاء اناثا ويهب لمن يشاء الذكور ﴾ من غير تزويج ومحال اعتراض ﴿ او يزوجهم ذكرانا واناثا ويجعل من يشاء عقيما ﴾ بدل من يخلق بدل البعض والمعنى يجعل حوال العباد في الاولاد مختلفة على مقتضى المشيئة فيهب لبعض اما صنفا واحدا من ذكر وانثى او الصنفين جميعا ويعقم آخرين ولعل تقديم الاناث لانها اكثر لتكثير النسل اولان مساق الآية للدلالة على ان الواقع ما يتعلق به مشيئة الله لا مشيئة الانسان والاناث كذلك اولان الكلام في البلاء والعرب تعد من بلاء او لتطييب قلوب آبائهن او لمحافظة على الفواصل ولذلك عرف الذكور او خير التأخير وتغيير العاطف في الثالث لانه قسيم المشترك بين القسمين ولم يختم اليه الرابع لافصاحه بانه قسيم المشترك بين الاقسام المتقدمة ﴿ انه عليم قدير ﴾ فيفعل ما يفعل بحكمة واختيار ﴿ وما كان لبشر ﴾ وما صح له ﴿ ان يكلمه الله الا وحيا ﴾ كلاما خفيا يدرك بسرعة لانه تمثيل ليس في ذاته مركبا من حروف متقطعة تتوقف على

وكان رجل عقيما اذا كان لا يولد له وقدم الاناث أولا على الذكور لان سياق الكلام أنه فاعل ما يشاء وما يشاء وه الانسان فكان ذكر الاناث الاتي من جملة ما يشاء وه الانسان أهم والاهم واجب التقديم وليلي الجنس الذي كانت العرب تعده بلاء ذكر البلاء ولما أخر الذكور وهم أحقاء بالتقديم تدارك تأخيرهم بتعريفهم لان التعريف تنويه وتشهير ثم أعطى بعد ذلك كلا الجنسين حقه من التقديم والتأخير وعرف أن تقديمهن لم يكن لتقصهن ولكن لمقتض آخر فقسم ذكرانا واناثا وقيل نزلت في الانبياء عليهم السلام حيث وهب لوط وشعيب اناثا ولا براهيم ذكورا ولمحمد صلى الله عليه وسلم ذكورا واناثا وجعل يحيى وعيسى عليهما السلام عقيمين (انه عليم) بكل شيء (قدير) قادر على كل شيء (وما كان لبشر) وما صح لاحد من البشر (أن يكلمه الله الا وحيا) أي الهاما (ان) كان روى نفث في روعي أو رؤيا في المنام كقوله عليه السلام رؤيا الانبياء وحي وهو كأمر ابراهيم عليه السلام بذبح

---

عن وجل ﴿ لله ملك السموات و لارض ﴾ يعني له التصرف فيهما بما يريد ﴿ يخلق ما يشاء ﴾ أي لا يقدر أحد أن يعترض عليه في ملكه وارادته ﴿ يهب لمن يشاء اناثا ﴾ أي فلا يولد له ذكر ﴿ ويهب لمن يشاء الذكور ﴾ أي فلا يولد له أنثى ﴿ أو يزوجهم ذكرانا واناثا ﴾ أي يجمع بينهما فيولد له الذكور والاناث ﴿ ويجعل من يشاء عقيما ﴾ أي فلا يولد له وقيل هذا في الانبياء عليهم الصلاة والسلام فقوله يهب لمن يشاء اناثا يعني لوطا لم يولد له ذكر اتما لوط له ابنتان ويهب لمن يشاء الذكور يعني ابراهيم عليه الصلاة والسلام لم يولد له أنثى أو يزوجهم ذكرانا واناثا يعني محمدا صلى الله عليه وسلم ولد له أربع بنين وأربع بنات ويجعل من يشاء عقيما يعني يحيى وعيسى عليهما السلام لم يولد لهما وهذا على وجه التمثيل والا فالآية عامة في جميع الناس ﴿ انه عليم ﴾ أي بما يخلق ﴿ قدير ﴾ أي على ما يريد ان يخلق ﴿ قوله تعالى ﴿ وما كان لبشر أن يكلمه الله الا وحيا ﴾ قيل في سبب نزولها ان اليهود قالوا للنبي صلى الله عليه وسلم ألا تكلم الله وتنظر اليه

---

كافر بالله وبنعمته (لله ملك السموات والارض) خزائن السموات والارض المطر والنبات (يخلق ما يشاء) كما يشاء (يهب لمن يشاء اناثا) مثل لوط لم يكن له ولد ذكر (ويهب لمن يشاء الذكور) مثل ابراهيم لم يكن له أنثى (أو يزوجهم) يخلطهم (ذكرانا واناثا) مثل محمد صلى الله عليه وسلم كان له الذكر والانثى (ويجعل من يشاء عقيما) بلا ولد مثل يحيى بن زكريا (انه عليم قدير) فيما وهب من الذكور والاناث (وما كان) ما جاز (لبشر أن يكلمه الله) مواجهة بغير سفير (الا وحيا) في المنام

الولد (أو من وراء حجاب) أي يسمع كلاما من الله كما سمع موسى عليه السلام من غير ان يبصر المتكلم وليس المراد بحجاب الله تعالى لان الله تعالى لا يجوز عليه ما يجوز على الاجسام من الحجاب ولكن المراد به ان المتكلم محجوب عن الرؤية في الدنيا (أو يرسل رسولا) أي يرسل ملكا (فيوحي) أي الملك اليه وقيل وحيا كما أوحى الى الرسل بواسطة الملائكة أو يرسل رسولا أي نبيا كما كلم أمم الانبياء على ألسنتهم ووحيا وان يرسل مصدران واقعان موقع الحال لان أن يرسل في معنى ارسالا ومن وراء حجاب ظرف ﴿٤١٩﴾ واقع موقع الحال كقوله {سورة الشورى} وعلى جنوبهم والتقدير وما صح ان يكلم أحد الا موحيا أو متكلما من وراء حجاب او مرسلا ويجوز أن يكون المعنى وما كان لبشر أن يكلمه الله الا بان يوحي أو ان يسمع من وراء حجاب أو ان يرسل رسولا وهو اختيار الخليل أو يرسل رسولا فيوحي بالرفع نافع على تقدير أو هو يرسل (باذنه) باذن الله (ما يشاء) من الوحي (انه على) قاهر فلا يمانع (حكيم) مصيب في أفواله وافعاله فلا يعارض (وكذلك) أي كما أوحينا الى الرسل قبلك أوكما وصفنا ذلك (أوحينا اليك) إيحاء كذلك (روحا من أمرنا) يريد ما أوحى اليه لان الخلق يحيون به في دينهم كما يحيا الجسد بالروح (ما كنت تدري) الجملة حال من الكاف في اليك (ما الكتاب) القرآن (ولا الايمان) أي شرائعه أو ولا الايمان بالكتاب لانه اذا كان لا يعلم بان الكتاب ينزل عليه لم يكن عالما بذلك الكتاب وقيل الايمان تناول أشياء بعضها الطريق

تموجات متعاقبة وهو مايهم المشافه به كما روى في حديث المعراج وما وعد به في حديث الرؤية والمهتف به كما اتفق لموسى في طوى والطور لكن عطف قوله ﴿او من وراء حجاب﴾ عليه يخصه بالاول فالآية دليل على جواز الرؤية لا على امتناعها وقيل المراد به الالهام والالقاء في الروع او الوحي المنزل به الملك الى الرسل فيكون المراد بقوله ﴿او يرسل رسولا فيوحي باذنه ما يشاء﴾ او يرسل اليه نبيا فيبلغ وحيه كما امره وعلى الاول المراد بالرسول الملك الموحى الى الرسول ووحيا بما عطف عليه منتصب بالمصدر لان من وراء حجاب صفة كلام محذوف والارسال نوع من الكلام ويجوز ان يكون وحيا ويرسل مصدرين ومن وراء حجاب ظرفا وقعت حوال وقرأ نافع او يرسل برفع اللام ﴿انه على﴾ عن صفات المخلوقين ﴿حكيم﴾ يفعل ما يقتضيه حكمته فيكلم تارة بوسط وتارة بغير وسط اما عيانا واما من وراء حجاب ﴿وكذلك اوحينا اليك روحا من امرنا﴾ يعني ما اوحى اليه وسماه روحا لان القلوب تحيى به وقيل جبريل والمعنى ارسلناه اليك بالوحي ﴿ما كنت تدري ما الكتاب ولا الايمان﴾ اي قبل الوحي وهو ان كنت نبيا كما كلمه موسى صلى الله عليه وسلم ونظر اليه فقال لم ينظر موسى الى الله تعالى فانزل الله تعالى وما كان لبشر أن يكلمه الله الا وحيا أي يوحي اليه في المنام أو بالالهام كما أري ابراهيم في المنام ان يذبح ولده وهو وحي وكما الهمت أم موسى أن تقذفه في البحر ﴿أو من وراء حجاب﴾ أي يسمعه كلامه من وراء حجاب ولا يراه كما كلم موسى عليه الصلاة والسلام ﴿أو يرسل رسولا﴾ يعني من الملائكة اما جبريل أو غيره ﴿فيوحي باذنه ما يشاء﴾ يعني يوحي ذلك الرسول الى المرسل اليه باذن الله ما يشاء وهذه الآية محمولة على انه لا يكلم بشرا الا من وراء حجاب في الدنيا ويأتي بيان هذه المسئلة ان شاء الله تعالى في سورة النجم ﴿انه على﴾ أي عن صفات المخلوقين ﴿حكيم﴾ أي في جميع أفعاله * قوله عز وجل ﴿وكذلك﴾ أي وكما أوحينا الى سائر رسلنا ﴿أوحينا اليك روحا من أمرنا﴾ قال ابن عباس نبوة وقيل قرآنا لان به حياة الارواح وقيل رحمة وقيل جبريل ﴿ما كنت تدري﴾ أي قبل الوحي ﴿ما الكتاب﴾ يعني القرآن ﴿ولا الايمان﴾ اختلف العلماء في هذه الآية مع

(أو من وراء حجاب) ستر كما كلم موسى عليه السلام (أو يرسل رسولا) جبريل كما أرسل الى محمد عليه السلام (فيوحي باذنه) بأمره (ما يشاء) الذي شاء من الامر والنهي (انه على) أعلى من كل شئ (حكيم) في أمره وقسمه (وكذلك) هكذا (أوحينا اليك روحا من أمرنا) يعني جبريل بالقرآن (ما كنت تدري ما الكتاب) ما القرآن قبل نزول جبريل عليك وما كنت تحسن قراءة القرآن قبل القرآن (ولا الايمان) ولا الدعوة

اليه العقل و معه [illegible] ق له سمع فعنى به ما الطريق اليه السمع دون العقل وذلك ما كان له فيه عمل حتى كسبه بوحي (ولكن جعلناه) نحن (نورا نهدي به) [illegible] ٤٢٠ من نشاء من عبادنا والك

دليل على انه لم يكن متعبدا قبل النبوة بشرع وقيل المراد هو الايمان بالطريق اليه الايمان ﴿ ولكن جعلناه ﴾ اى بروح او الكتاب او الايمان ﴿ نورا نهدي به من نشاء من عبادنا ﴾ بالتوفيق للقبول والنظر فيه ﴿ وانك لتهدى الى صراط مستقيم ﴾ هو الاسلام وقرئ لتهدى الى ليهد يك الله ﴿ صراط الله ﴾ بدل من الاول ﴿ الذى له ما فى السموات وما فى ارض ﴾ خلقا وملكا ﴿ الا الى الله تصير الامور ﴾ بارتفاع نوسئل والتعلقات وفيه وعد ووعيد للطيعين والعاصين ٥ عن النبى صلى الله عليه وسلم من قرأ حم عسق كان ممن يصلى عليه الملائكة ويستغفرون له ويسترحمون له

## سورة الزخرف مكية وقيل الا قول واسأل

## من ارسلنا الآيه وآيها تسع وثمانون آية

## بسم الله الرحمن الرحيم

(( حم والكتاب المبين

---

الى التوحيد (ولكن جعلناه) فى ما بعنى القرآن (نورا) بيان الامر والنهى والحلال والحرام والحق والباطل (نهدى به) بالقرآن (من نشاء) من كان أهلا لذلك (من عبادنا وانك لتهدى) (لتدعو) الى صراط مستقيم) دين مستقيم حق اصراط الله دين الله (الذى له ما فى السموات وما فى الارض) من الخلق (ألا الى الله تصير الامور) عواقب الامور فى الآخرة تصير الى الحكيم الملك ﴿ ومن السورة التى يذكر فيها الزخرف وهى كلها مكية آياتها اربع وثمانون آية وكلماتها ثمانمائة وثلاثة وثلاثون وحروفها ثلاثة آلاف وأربعمائة حرف ﴾ ( الهدى )

﴿ بسم الله الرحمن الرحيم ﴾ وباسناده عن ابن عباس فى قوله تعالى (حم) يقول قضى ما هو كائن أى بين ( والكتاب المبين ) يقول وأقسم بالكتاب المبين الحلال والحرام

( انا جعلناه ) صيرناه ( قرآنا عربيا ) جوابا للقسم وهو من الايمان الحسنة الدرية لتناسب القسم والمقسم عليه والمبين الذين أنزل عليهم لانه بلغتهم وأساليبهم أو لتضمنه أمر النبي ﷺ والمؤمنين بتبيين طريق الهدى والضلالة وأبان كل ما يحتاج اليه الامة في أبواب الديانة ( لعلكم تعقلون ) لكي تفهموا معانيه ( وانه في أم الكتاب لدينا ) وان القرآن مثبت عند الله في اللوح المحفوظ دليله قوله بل هو ﴿ ٤٢١ ﴾ قرآن مجيد في لوح ( سورة الشورى ) محفوظ وسمي أم الكتاب لانه الاصل الذي أثبت فيه الكتب منه تنقل وتستنسخ ام الكتاب بكسر الالف على وحمزة ( اعلى ) خبران أي في أعلى طبقات البلاغة أو رفيع الشان في الكتب لكونه معجزا من بينها ( حكيم ذو حكمة بالغة ( أفنضرب عنكم الذكر ) أفنخلي عنكم الذكر ونتركه عنكم على سبيل المجاز من قولهم ضرب الغرائب عن الحوض والفاء للعطف على محذوف تقديره أنهملكم فنضرب عنكم الذكر انكارا لان يكون الامر على خلاف ما قدم من انزاله الكتاب وجعله قرآنا عربيا ليعقلوه ويعملوا بمواجبه ( صفحا ) مصدر من صفح عنه اذا أعرض منتصب على انه مفعول له على معنى أفنعزل عنكم انزال القرآن وانترك الحجة به اعراضا وانتم قوم لا تمشى قد قضى ماضيكان أي بين قال حكيم لان الوحي كل ماحم واقع ، وقد الغير يسري والنجوم

---

انا جعلناه قرآنا عربيا ﴿ اقسم بالقرآن على انه جعله قرآنا عربيا وهو من البدائع لتناسب القسم والمقسم عليه كقول ابي تمام

وثنايا كِ انها اغريض

ولعل اقسام الله بالاشياء استشهاد بما فيها من الدلالة على المقسم عليه والقرآن من حيث انه معجز عظيم مبين طرق الهدى ومايحتاج اليه في الديانة او بين نامرب يدل على انه تعالى صيره كذلك ﴿ لعلكم تعقلون ﴾ لكي تفهموا معانيه ﴿ وانه ﴾ عطف على انا ﴿ في ام الكتاب ﴾ في اللوح المحفوظ فانه اصل الكتب السماوية وقرأ حمزة والكسائي ام الكتاب بالكسر ﴿ لدينا ﴾ محفوظا عندنا من التغيير ﴿ لعلي ﴾ رفيع الشأن في الكتب لكونه معجزا من بينها ﴿ حكيم ﴾ ذو حكمة بالغة او محكم لاينسخه غيره وهما خبران لان وفي ام الكتاب متعلق بعلي واللام لاتمنع اوحال منه ولدينا بدل منه اوحال من ام الكتاب ﴿ افنضرب عنكم الذكر صفحا ﴾ افنذوده ونبعده عنكم مجاز من قولهم ضرب الغرائب عن الحوض قال طرفة

اضرب عنك الهموم طارقها ، ضربك بالسيف قونس الفرس

والفاء للعطف على محذوف يعني انهملكم فنضرب عنكم الذكر وصفحا مصدر من غير لفظه فان تنحية الذكر عنهم اعراض او مفعول له او حال بمعنى صافحين واصله ان تولي الشيء صفحة عنقك وقيل انه بمعنى الجانب فيكون ظرفا ويؤيده انه قرئ صفحا بالضم وحينئذ يحتمل ان يكون تخفيف صفح جمع صفوح بمعنى صافحين والمراد انكار ان يكون الامر على خلاف

---

الهدى من طرق الضلالة وأبان مايحتاج اليه الامة من الشريعة وقيل المبين يعني الواضح للمتدبرين وجواب القسم ﴿ انا جعلناه ﴾ أي صيرنا هذا الكتاب عربيا وقيل بيناه وقيل سميناه وقيل وصفناه وقيل أنزلناه ﴿ قرآنا عربيا لعلكم تعقلون ﴾ يعني معانيه وأحكامه ﴿ وانه ﴾ يعني القرآن ﴿ في أم الكتاب ﴾ أي في اللوح المحفوظ قال ابن عباس أول ماخلق الله عز وجل القلم فامره أن يكتب ماير يد ان يخلق في الكتاب عنده ثم قرأ وانه في أم الكتاب ﴿ لدينا ﴾ أي عندنا فالقرآن مثبت عند الله تعالى في اللوح المحفوظ ﴿ لعلي حكيم ﴾ أخبر عن شرفه وعلو منزلته والمعنى ان كذبتم يا أهل مكة بالقرآن فانه عندنا لعلي أي رفيع شريف وقيل علي على جميع الكتب حكيم أي محكم لايتطرق اليه الفساد والبطلان ﴿ قوله تعالى ﴾ ﴿ أفنضرب عنكم الذكر صفحا ﴾ معناه أفنترك عنكم الوحي ونمسك عن انزال القرآن فلا نأمركم ولا ننهاكم من أجل أنكم

---

الطواسم ويقال قسم أقسم به بالحاء والميم والكتاب المبين بالحلال والحرام والامر والنهي ( انا جعلناه ) قلناه ووضعناه ( قرآنا عربيا ) على لغة العرب وانما كان القسم ( لعلكم تعقلون ) لكي تعلموا ما في القرآن من الحلال والحرام والامر والنهي ( وانه ) يعني القرآن ( في أم الكتاب ) في اللوح المحفوظ مكتوب ( لدينا ) عندنا ( لعلي ) كريم شريف مرتفع ( حكيم ) محكم بالحلال والحرام ( أفنضرب عنكم الذكر ) أفنرفع عنكم الوحي والرسول يا أهل مكة ( صفحا ) أو نتركم هملا

عنكم ويجوز ان يكون مصدرا على خلاف الصدر لانه يقال ضربت عنه أي أعرضت عنه كذا قاله الفراء (ان كنتم) لان كنتم مدني وحمزة وهو من باب الشرط الذي يصدر من المدل بصحة الامر المتحقق لثبوته كما يقول الاجير ان كنت عملت لك فوفني حقي وهو عالم بذلك (قوما مسرفين) مفرطين في

(وكم أرسلنا من نبي في الأولين) أي كثيرا من الرسل أرسلناهم الى من تقدمك (وما يأتيهم من نبي الا كانوا به يستهزؤن) هي حكاية حال ماضية مستمرة أي كانوا على ذلك وهذه تسلية لرسول الله صلى الله عليه وسلم عن استهزاء قومه (فاهلكنا أشد منهم بطشا) تمييز والضمير للمسرفين لانه صرف الخطاب عنهم الى رسول الله صلى الله عليه وسلم يخبره عنهم (ومضى مثل الاولين) أي سلف في القرآن في غير موضع منه ذكر قصتهم وحالهم العجيبة التي حقها أن تسير مسير المثل وهذا وعد لرسول الله صلى الله عليه وسلم ووعيد لهم (ولئن سألتهم) أي المشركين (من خلق السموات والارض ليقولن خلقهن العزيز العليم الذي جعل لكم الارض مهدا) كوفي وغيره

بلا أسر ولا سبي (ان كنتم قوما مسرفين) بان كنتم قوما مشركين لا تؤمنون في علم الله (وكم أرسلنا من نبي) قبلك يا محمد (في الاولين) في الامم الماضية قد علمنا انهم لا يؤمنون فيه تذكرهم بالكتاب والرسول (وما يأتيهم) ﴿ راحة ﴾ أي الاولين (من نبي الا كانوا به) بالنبي (يستهزؤن) يهزؤن بالنبي (فأهلكنا أشد منهم) من أهل مكة (بطشا) قوة ومنعة (ومضى مثل الاولين) سنة الاولين بالعذاب عند تكذيبهم الرسل (ولئن سألتهم) كفار مكة (من خلق السموات والارض ليقولن) كفار مكة (خلقهن العزيز) في ملكه وسلطانه (العليم) بتدبيره وبخلقه فقال الله نعم خلق (الذي جعل لكم الارض مهدا)

---

ماذكر من انزال الكتاب على افهامهم ليفهموه ﴿ ان كنتم قوما مسرفين ﴾ اي لان كنتم وهو في الحقيقة علة مقتضية لترك الاعراض عنهم وقرأ نافع وحمزة والكسائي ان بالكسر على ان الجملة شرطية مخرجة للمحقق مخرج المشكوك استجهالا لهم ومقابلها دليل الجزاء ﴿ وكم أرسلنا من نبي في الاولين ومايأتيهم من نبي الا كانوا به يستهزؤن ﴾ تسلية لرسول الله صلى الله عليه وسلم عن استهزاء قومه ﴿ فاهلكنا اشد منهم بطشا ﴾ اي من القوم المسرفين لانه صرف الخطاب عنهم الى الرسول مخبرا عنهم ﴿ ومضى مثل الاولين ﴾ وسلف في القرآن قصتهم العجيبة وفيه وعد لرسول ووعيد لهم بمثل ماجرى على الاولين ﴿ ولئن سألتهم من خلق السموات والارض ليقولن خلقهن العزيز العليم ﴾ لعله لازم مقولهم اومادل عليه اجمالا اقيم مقامه تقريرا لالزام الحجة عليهم فكأنهم قالوا الله كما حكى عنهم في مواضع اخر وهو الذي من صفته ماسرد من الصفات ويجوز ان يكون مقولهم ومابعده استئناف ﴿ الذي جعل لكم الارض مهدا ﴾ فتستقرون فيها وقرأ غير الكوفيين مهادا مالالف

---

أسرفتم في كفركم وتركتم الايمان وهو قوله تعالى ﴿ أن كنتم ﴾ أي لان كنتم ﴿ قوما مسرفين ﴾ والمعنى لانفعل ذلك قال قتادة والله لو كان هذا القرآن رفع حين رده أوائل هذه الامة لهلكوا ولكن الله عز وجل عاد بعائدته وكرمه ورحمته فكرره عليهم عشرين سنة أو ماشاء الله وقيل معناه أفنضرب عنكم بذكرنا ياكم صافحين أي معرضين عنكم وقيل معناه أفنطوي الذكر عنكم طيا فلا تدعون ولا توعظون وقيل أفنتركم فلا نعاقبكم على كفركم ﴿ وكم أرسلنا من نبي في الاولين وما يأتيهم من نبي الا كانوا به يستهزؤن ﴾ يعني كما استهزاء قومك بك وفيه تسلية للنبي صلى الله عليه وسلم ﴿ فاهلكنا أشد منهم بطشا ﴾ أي أقوى من قومك قوة ﴿ ومضى مثل الاولين ﴾ أي صفتهم والمعنى ان كفار قريش سلكوا في الكفر والتكذيب مسلك من كان قبلهم فليحذروا ان ينزل بهم مثل مانزل بالاولين من الخزي والعقوبة * قوله عز وجل ﴿ ولئن سألتهم ﴾ أي ولئن سألت يامحمد قومك ﴿ من خلق السموات والارض ليقولن خلقهن العزيز العليم ﴾ يعني انهم أقروا بان الله تعالى خلقهما وأقروا بعزته وعلمه ومع اقرارهم بذلك عبدوا غيره وأنكروا قدرته على البعث فرط جهلهم ثم ابتدأ تعالى دالا على نفسه بذكر مصنوعاته فقال تعالى ﴿ الذي جعل لكم الارض مهدا ﴾ معناه واقفقتم كنة يمكن الانتفاع بها ولما كان المهد موضع

مهادا أى موضع قرار ( وجعل لكم فيها سبلا ) طرقا ( لعلكم تهتدون ) لكى تهتدوا فى أسفاركم ( والذى نزل من السماء ماء بقدر ) بمقدار تسلم معه العباد ويحتاج اليه البلاد (فانشرنا) فاحيينا عدول من الغيبة الى الاخبار لعلم المخاطب بالمراد ( به بلدة ميتا ) يزيد ميتا ( كذلك تخرجون ) من قبوركم أحياء تخرجون حمزة وعلى والوقف على الميم لان الذى صفته وقد وقف عليه أبو حاتم على تقدير هو الذى لان هذه الاوصاف ليست من مقول الكفار لانهم ينكرون الاخراج من القبور فكيف يقولون كذلك تخرجون بل الآية حجة عليهم فى انكار البعث ( والذى خلق الازواج ) الاصناف ( كلها وجعل لكم من الفلك والانعام ماتركبون) ﴿ ٤٢٣ ﴾ أى تركبونه ﴿ سورة الزخرف ﴾ يقال ركبوا فى الفلك وركبوا الانعام فغلب المتعدى بغير واسطة لقوته على المتعدى بواسطة فقيل تركبونه ( لتستووا على ظهوره) على ظهور ماتركبونه وهو الفلك والانعام (ثم تذكروا) بقلوبكم ( نعمة ربكم اذا استويتم عليه وتقولوا ) بالسنتكم ( سبحان الذى سخر لنا هذا ) ذال لنا هذا المركوب (وما كنا له مقرنين ) مطيقين يقال أقرن الشئ اذا أطاقه وحقيقته أقرنه وجده قرينته لان الصعب لايكون قرينة فراشا (وجعل لكم فيها سبلا) طرقا (لعلكم تهتدون) لكى تهتدوا بالطرق ( والذى نزل من السماء ماء ) مطرا (بقدر) معلوم بمقدار الحزان (فانشرنا به) أحيينا بالمطر (بلدة ميتا) مكانا لانبات فيه (كذلك) هكذا

﴿ وجعل لكم فيها سبلا ﴾ تسلكونها ﴿ لعلكم تهتدون ﴾ لكى تهتدوا الى مقاصدكم اوالى حكمة الصانع بالنظر فى ذلك ﴿ والذى نزل من السماء ماء بقدر ﴾ بمقدار ينفع ولايضر ﴿ فانشرنا به بلدة ميتا ﴾ مال عنه الضمير وتذكيره لان البلدة بمعنى البلد والمكان ﴿ كذلك ﴾ مثل ذلك الانشار ﴿ تخرجون ﴾ تنشرون من قبوركم وقرأ ابن عامر وحمزة والكسائى تخرجون بفتح التاء وضم الراء ﴿ والذى خلق الازواج كلها ﴾ اصناف المخلوقات ﴿ وجعل لكم من الفلك والانعام ماتركبون ﴾ ماتركبونه على تغليب المتعدى بنفسه المتعدى بغيره اذيقال ركبت الدابة وركبت فى السفينة اوالمخلوق للركوب على المصنوع له اوالغالب على النادر ولذلك قال ﴿ لتستووا على ظهوره ﴾ اى ظهور ماتركبون وجمعه للمعنى ﴿ ثم تذكروا نعمة ربكم اذا استويتم عليه ﴾ تذكروها بقلوبكم معترفين بها حامدين عليها ﴿ وتقولوا سبحان الذى سخر لنا هذا وماكنا له مقرنين ﴾ مطيقين من اقرن الشئ اذا اطاقه واصله وجده قرينه اذ الصعب لايكون قرينة الضعيف وقرئ بالتشديد والمعنى واحد وعنه عليه الصلاة والسلام انه كان اذا وضع رجله فى الركاب قال بسم الله فاذا استوى على الدابة قال الحمد لله على كل حال سبحان الذى سخر لنا هذا الى قوله

---

راحة الصبى فلذلك سمى الارض مهادا لكثرة مافيها من الراحة للخلق ﴿ وجعل لكم فيها سبلا ﴾ أى طرقا ﴿ لعلكم تهتدون ﴾ بمعنى الى مقاصدكم فى أسفاركم ﴿ والذى نزل من السماء ماء بقدر ﴾ أى بقدر حاجاتكم اليه لا كالنزل على قوم نوح حتى أهلكهم ﴿ فانشرنا به ﴾ أى بالمطر ﴿ بلدة ميتا ﴾ أى كما أحيينا هذه البلدة الميتة بالمطر ﴿ كذلك تخرجون ﴾ أى من قبوركم أحياء ﴿ والذى خلق الازواج كلها ﴾ أى الاصناف والانواع كلها قيل ان كل ماسوى الله تعالى فهو زوج وهو الفرد المنزه عن الاضداد والانداد والزوجية ﴿ وجعل لكم من الفلك والانعام ماتركبون ﴾ يعنى فى البر والبحر ﴿ لتستووا على ظهوره ﴾ أى على ظهور الفلك والانعام ﴿ ثم تذكروا نعمة ربكم اذا استويتم عليه ﴾ يعنى بتسخير المركب فى البر والبحر ﴿ وتقولوا سبحان الذى سخر لنا هذا ﴾ أى ذال لنا هذا ﴿ وما كنا له مقرنين ﴾ أى مطيقين وقيل ضابطين

(تخرجون) تحيون وتخرجون من القبور كما أحيينا الارض بالمطر (والذى خلق الازواج) الاصناف (كلها) الذكر والانثى (وجعل لكم) وخلق لكم (من الفلك) يعنى السفن فى البحر (والانعام) يعنى الابل (ماتركبون) الذى تركبون عليه (لتستووا على ظهوره) ظهور الانعام يعنى الابل (ثم تذكروا نعمة ربكم) [illegible] عها (اذا استويتم عليه) على ظهورها وسخرها لكم (وتقولوا سبحان الذى سخر لنا هذا) الابل (وما كنا له مقرنين)

﴿ وانا الى ربنا لمنقلبون ﴾ لراجعون فى المعاد قيل يذكرون عند ركوبهم مراكب الدنيا آخر مركبهم منها وهو نعش الميت ﴿ وجعلوا له من عباده جزءا ﴾ متصل بقوله ولئن سألتهم اى وقد جعلوا له بعد ذلك الاعتراف من عباده ولدا فقالوا الملائكة بنات الله وانما جعلهن جزأ كما سمى بعضا لانه بضعة من الوالد دلالة على استحالته على الواحد الحق فى ذاته وقرئ جزأ بضمتين ﴿ ان الانسان لكفور مبين ﴾ ظاهر الكفران ومن ذلك نسبة الولد الى الله تعالى لانها من فرط الجهل به والتحقير لشأنه ﴿ ام اتخذ مما يخلق بنات واصفاكم بالبنين ﴾

﴿ وانا الى ربنا لمنقلبون ﴾ أى لمنصرفون فى المعاد ( م ) عن ابن عمر رضى الله عنهما ان رسول الله صلى الله عليه وسلم كان اذا استوى على بعيره خارجا لسفر حج الله تعالى وسبح وكبر ثلاثا ثم قال سبحان الذى سخر لنا هذا وما كنا له مقرنين وانا الى ربنا لمنقلبون اللهم انا نسألك فى سفرنا هذا البر والتقوى ومن العمل ما ترضى اللهم هون سفرنا هذا واطو عنا بعده اللهم أنت الصاحب فى السفر والخليفة فى الاهل اللهم انى أعوذ بك من وعثاء السفر وكآبة المنظر وسوء المنقلب فى الاهل والمال والولد واذا رجع قالهن وزاد فيهن آئبون تائبون عابدون لربنا حامدون قوله وعثاء السفر يعنى تعبه وشدته ومشقته وكآبة المنظر وسوء المنقلب الكآبة الحزن والمنقلب المرجع وذلك أن يعود من سفره حزينا كئيبا أو يصادف ما يحزنه فى أهل أو مال عن على بن ربيعة قال شهدت على بن أبى طالب رضى الله تعالى عنه وقد أتى بدابة ليركبها فلما وضع رجله فى الركاب قال بسم الله فلما استوى على ظهره قال الحمد لله سبحان الذى سخر لنا هذا وما كنا له مقرنين وانا الى ربنا لمنقلبون ثم قال الحمد لله ثلاث مرات ثم قال الله أكبر ثلاث مرات ثم قال سبحانك انى ظلمت نفسى فاغفر لى فانه لا يغفر الذنوب الا أنت ثم ضحك فقلت يا أمير المؤمنين مم ضحكت قال رأيت رسول الله صلى الله عليه وسلم فعل كما فعلت فقلت يا رسول الله من أى شئ ضحكت قال ان ربك يعجب من عبده اذا قال رب اغفر لى ذنوبى انه لا يغفر الذنوب غيرك أخرجه الترمذى وقال حديث حسن غريب ﴿ قوله تعالى ﴿ وجعلوا له من عباده جزأ ﴾ يعنى ولدا وهو قولهم الملائكة بنات الله لان الولد جزء من الوالد ومعنى جعلوا لها حكموا وأثبتوا ﴿ ان الانسان لكفور مبين ﴾ أى لجحود لنعم الله تعالى عليه ﴿ أم اتخذ مما يخلق بنات ﴾ هذا استفهام انكار وتوبيخ يقول أخذ ربكم لنفسه البنات ﴿ وأصفاكم ﴾ أى أخلصكم ﴿ بالبنين ﴾

---

﴿ وانا الى ربنا لمنقلبون ﴾ راجعون بعد الموت ( وجعلوا ) وصفوا ( له من عباده ) يعنى الملائكة ( جزأ ) ولدا قولهم الملائكة بنات الله وهم يقولون ( ان الانسان ) يعنى بنى ملحج ( لكفور ) كافر بالله ( مبين ) ظاهر الكفر ( أم اتخذ ) اختار ( مما يخلق ) يعنى الملائكة ( بنات وأصفاكم ) اختاركم يا بنى ملحج ( بالبنين ) بالذكور

الاعلى (واذا بشر أحدهم بما ضرب للرحمن مثلا) بما جنس لذى جعله له
منه فقد جعله من جنسه وذلك لا يكون الا من جنس
هذا الجنس ومن حالهم أن
والظل يعنى الن

معنى الهمزة فى
حتى جعلوا له من خلوقه جزأ أخس مما اختاروه لهم وابغض الاشياء اليهم بحيث اذا بشر
احدهم بها اشتد غمهم به كما قال ﴿ واذا بشر احدهم بما ضرب للرحمن مثلا ﴾ اى بالجنس
الذى جعله له مثلا اذا ولد له ولان يماثل الولد ﴿ ظل وجهه مسودا ﴾ صار وجهه
اسود فى الغاية لما يعتريه من الكآبة ﴿ وهو كظيم ﴾ مملوء قلبه من الكرب وفى هذه
دلالات على فساد ما قاوه وتعريف البين لما ضرب فى الكوفه وقرئ مسود ومسوداً
على ان فى ظل ضمير المبشر ووجهه مسود جملة وقعت خبرا ﴿ اومن ينشأ فى الحلية ﴾
اى اوجعلوا له اواتخذ من يتربى فى الزينة يعنى البنات ﴿ وهو فى الخصام ﴾ فى المجادلة
﴿ غير مبين ﴾ مقرر لما يدعيه من نقصان العقل وضعف الرأى ويجوز ان يكون من مبتدأ
محذوف الخبر اى ومن هذا حاله ولده وفى الخصام متعلق بمبين واضافة غير اليه
لابهامه كما عرفت وقرأ حمزة والكسائى وحفص ينشأ اى يتربى وقرئ نشأ وناشأ
بمعناه ونظير ذلك اعلاه وعلاه ومعنى ﴿ وجعلوا الملائكة الذين هم عباد الرحمن اناثا ﴾

واذا بشر أحدهم بما ضرب للرحمن مثلا ﴾ أى بالجنس الذى جعله للرحمن شبها لان الولد
لا يكون الا من جنس الوالد والمعنى انهم نسبوا اليه البنات ومن عادتهم اذا قيل له
قد ولد لك بنت اغتم وتربد وجهه غيظا وأسفا وهو قوله تعالى ﴿ ظل وجهه ﴾ أى صار
وجهه ﴿ مسودا وهو كظيم ﴾ أى من الحزن والغيظ ﴿ ل ب بعض العرب ولده أى
فعجربيت امرأته التى وبت فيه الاثى فقالت امرأة

مالابى حمزة لا يأتينا ... يظل فى البيت الذى يلينا
غضبان أن لا نلد البنينا ... ليس لنا من أمرنا ما شينا
ونحن ناخذما أعطينا ... ونصبر الكاره منا راغما

﴿ قوله عز وجل ﴿ أومن ينشأ ﴾ يعنى أومن يتربى ﴿ فى الحلية ﴾ يعنى الزينة والمعنى
والمعنى أويجعل للرحمن من الولد من هذه صفته المذمومة صفته وهو لانقصاله المحاجة
الى تزيين نفسها بالحلية ثم بين نقصان حالها وجه آخر وهو قوله ﴿ وهو فى الخصام ﴾
أى الخاصمة ﴿ غير مبين ﴾ للحجة وذلك لضعف حالها وقلة عقلها فرتقوا
امرأة فوز أن تتكلم بحجتها الا اذا كانت
وأثبتوا ﴿ الملائكة الذين هم عا ﴾ وقرئ

مكى ومدنى وشامى أى عندية ( ق و خ ٥٤ مس )

(واذا بشر أحدهم) اخ
مضموم مكروب يتلقى
حلية الذهب والفضة (وهو فى الخصام) فى المحاورة (غير مبين) غير
نزيكن بنات الله (وجعلوا الملائكة الذين هم عباد الرحمن اناثا)

في الحجاج مع أهل الفساد الصادين العبودية والولاد (أشهدوا خلقهم) وهذا لهم بمعنى انهم يقولون ذلك من غير أن يستند قولهم الى علم لان الله لم يضطرهم الى مثل ذلك ولا اضطروا الى استدلال ولا أطلعوه على ذلك فهم يقولون ذلك من غير أن يستند قولهم الى علم لان الله لم يضطرهم الى مثل ذلك ولا اضطروا الى استدلال ولا اطلعوه على خبر يوجب العلم ولم يشهدهم خلقهم حتى يحيروا عن الشهادة (ستكتب شهادتهم التي شهدوا بها على الملائكة من أنوثتهم (ويسئلون) عنه وهذا وعيد (وقالوا لو شاء الرحمن ما عبدناهم) أي الملائكة تعلقت المعتزلة بظاهر هذه الآية في ان الله تعالى لم يشأ الكفر من الكافر ولا شاء الايمان من الكافر لان الكافر ادعى ان الله شاء منهم الكفر وما شاء منهم ترك عبادة الاصنام حيث قالوا لو شاء الرحمن ما عبدناهم أي وشاء منا ترك عبادة الاصنام منعنا عن عبادتها ولكن شاء منا عبادة الاصنام والله تعالى رد عليهم قولهم ﴿ الجزء الخامس والعشرون ﴾ واعتقادهم بقوله ﴿ ٤٢٦ ﴾ (مالهم بذلك) المقول (من علم ان هم الا يخرصون) أي يكذبون ومعنى الآية عندنا انهم أرادوا بالمشيئة الرضا وقالوا لو لم يرض بذلك لعجل عقوبتنا أو لمنعنا عن عبادتها مع قهره وتحت قدرته وانه لم يفعل ذلك فقد رضي بذلك فرد الله تعالى عليهم بقوله مالهم بذلك من علم الآية أي قالوا هذا القول استهزاء لا جدا واعتقادا فكذبهم الله تعالى فيه وجاهلهم حيث لم يقلوا عن اعتقاد كما قال مخبرا عنهم انطعم من لو يشاء الله أطعمه وهذا حق في الاصل ولكن لما قالوا ذلك استهزاء كذبهم الله بقوله ان أنتم الا في ضلال مبين وكذلك قال الله تعالى قالوا نشهد انك لرسول الله ثم قال والله يشهد ان المنافقين لكاذبون لانهم لما قصدوا عن اعتقاد رجوعا مشيئة جهلهم فيه فهو باختيارهم وظنوا (عبادتها)

---

كفر آخر فقالوا مقالهم شنع به عليهم وهو جعلهم الكمال لعباد والكرم على الله بمشيئته رأيا واختيارا صنفه وقرئ عبيد وقرأ الحجازيان وابن عامر ويعقوب عند على تقبيل زفافهم وقرئ انا وهو جمع الجمع ﴿ اشهدوا خلقهم ﴾ احضروا خلق الله اياهم فشاهدوهم اناثا فان ذلك مما يعلم بالمشاهدة وهو تجهيل وتهكم بهم وقرأ نافع وأشهدوا بهمزة الاستفهام وهمزة مضمومة بين بين وآشهدوا بمدة بينهما ﴿ ستكتب شهادتهم ﴾ التي شهدوا بها على الملائكة ﴿ ويسئلون ﴾ اي عنها يوم القيامة وهو وعيد وقرئ سيكتب وسنكتب بالياء والنون وشهادتهم وهي ان لله جزأ وان له بنات وهن الملائكة ويسئلون من المسألة ﴿ وقالوا لو شاء الرحمن ما عبدناهم ﴾ اي لو شاء عدم عبادة الملائكة ما عبدناهم فاستدلوا بنفي مشيئة عدم العبادة على امتناع النهي عنها او على حسنها وذلك باطل لان المشيئة ترجح بعض الممكنات على بعض فأمورا كان او منهيا حسنا كان لرغبته ولذلك جهلهم فقال ﴿ مالهم بذلك من علم ان هم الا يخرصون ﴾ يحزرون تخمينا باطلا ويجوز ان تكون الاشارة الى اصل الدعوى كأنه قال ابدى وجوه فساده وحكى شبههم المزيفة لئلا يكون لهم بها عذر من طريق العقل ثم اضرب عنه

---

أشهدهم خلقهم ﴾ أي حضروا خلقهم حين خلقوا وهذا استفهام انكار أي لم يشهدوا ذلك ﴿ ستكتب شهادتهم ﴾ أي على الملائكة انهم بنات الله ﴿ ويسئلون ﴾ أي عنه قيل ما قالوا هذا القول سألهم النبي صلى الله عليه وسلم فقال الله تعالى ستكتب شهادتهم ويسئلون عنها في الآخرة ﴿ وقالوا لو شاء الرحمن ما عبدناهم ﴾ يعني الملائكة وقيل الاصنام وانتم بجهل عقوبتنا على عبادتنا ايانا رضاه منا بذلك قال الله تعالى رداً عليهم ﴿ مالهم بذلك من علم ﴾ أي فيما يقولون ﴿ ان هم الا يخرصون ﴾ يعني ما هم الا كاذبون في قولهم ان الله رضي منا

---

( أشهدوا خلقهم ) حين خلقوا أنهم أناث فيقولون بذلك انهم اناث قولا لا يحمد ولكن سنعلم من آبائنا يقولون ذلك فقال الله يا محمد ( ستكتب شهادتهم ) بالكذب على الله تعالى انهم ان الملائكة بنات الله ( ويسئلون ) عنه يوم القيمة أي قيل لهم حين جعلوا الملائكة اناثا بنات الله أشهدتم قولكم انهن اناث وانهن بنات الله قالوا سنعلم ذلك من آبائنا قال الله ستكتب شهادتهم يعني ما تكلموا به ويسئلون عنه يوم القيمة ( وقالوا ) بتوسع ( لو شاء الرحمن ) ظهار لرحمن وصدر ( ما عبدناهم ) استهزاء ولكن أمرنا بعبادتهم ومنعنا عن عبادتهم ( ما لهم بذلك ) بما يقولون ( من علم ) من حجة ولا بيان ( ان هم ) ما هم ( الا يخرصون ) يكذبون على الله

ان الله لا يعاقبهم على شئ فعلوه بتشديد وجعلوا أنفسهم معذورين في ذلك فرد الله تعالى عليهم (أم آتيناهم كتابا من قبله) من قبل القرآن أو من قبل قولهم هذا (فهم به مستمسكون) آخذون محقون وقيل بل هم وآباؤهم وغيرهم تصديره بأم شهدوا خلقهم أم آتيناهم كتابا فيه ان الملائكة اناث (بل قالوا) بل لا حجة لهم يتمسكون بها لا من حيث البيان ولا من حيث العقل ولا من حيث السمع الا قولهم (انا وجدنا آباءنا على أمة) على دين فقلدناهم وهي من الام بمعنى القصد ولامة الطريقة التي تؤم أي تقصد (وانا على آثارهم مهتدون) الظرف صلة لمهتدون أو هما خبران (وكذلك ما أرسلنا من قبلك في قرية من نذير) نبي (الا قال مترفوها) أي متنعموها وهم الذين لم ترتكم النعمة أي أبطرتهم فلا يتجشمون الا الشهوات والملاهي ويعافون مشاق الدين وتكاليفه (انا وجدنا آباءنا على أمة وانا على آثارهم مقتدون) وهذه تسلية للنبي صلى الله عليه وسلم وبيان ان تقليد الآباء داء قديم (قال) شيء وحقس أي النذير قل أغير هما أي قبل ما نذير قل (أو لو جئتكم بأهدى مما وجدتم عليه آباءكم) أي تتبعون آباءكم

الى انكار ان يكون لهم سند من جهة النقل فقال ﴿ أم آتيناهم كتابا من قبله ﴾ من قبل القرآن او ادعائهم نطق على صحة ما قالوه ﴿ فهم به مستمسكون ﴾ بذلك الكتاب متمسكون ﴿ بل قالوا انا وجدنا آباءنا على امة وانا على آثارهم مهتدون ﴾ اى لا حجة لهم على ذلك عقلية ولا نقلية وانما جنحوا فيه الى تقليد آبائهم الجهلة والامة الطريقة التي تؤم كالرحلة للمرحول اليه وقرئت بالكسر وهي الحالة التي يكون عليها الآم اى القاصد ومنها الدين ﴿ وكذلك ما ارسلنا من قبلك في قرية من نذير الا قال مترفوها انا وجدنا آباءنا على امة وانا على آثارهم مقتدون ﴾ تسلية لرسول الله صلى الله عليه وسلم ودلالة على ان التقليد في نحو ذلك ضلال قديم وان مقدميهم ايضا لم يكن لهم سند منظور اليه وتخصيص المترفين اشعارا بان التنعم وحب البطالة صرفهم عن النظر الى التقليد ﴿ قل اولو جئتكم باهدى مما وجدتم عليه آباءكم ﴾ اى اتتبعون اباءكم ولو جئتكم بدين اهدى من دين آبائكم وهو حكاية ما مضى او حمى على النذير او خطاب لرسول الله صلى الله عليه وسلم وقرئ على الاول الله قرأ ابن عامر وحفص قال رفوفه ﴿ قالوا انا بما ارسلتم به كافرون ﴾ اى وان كان اهدى اقتاطا النذير من ان نظروا او يتفكروا فيه ﴿ فانتقمنا منهم ﴾ بالاستئصال ﴿ فانظر

بعبادتها وقيل يكذبون في قولهم ان الملائكة اناث وانهم بنات الله ﴿ أم آتيناهم كتابا من قبله ﴾ أي من قبل القرآن يأذن لهم بعبادة غير الله ﴿ فهم به مستمسكون ﴾ أي يأخذون بما فيه ﴿ بل قالوا انا وجدنا آباءنا على أمة ﴾ أي على دين وملة ﴿ وانا على آثارهم مهتدون ﴾ معنى أنهم جعلوا أنفسهم مهتدين باتباع آبائهم وتقليدهم من غير حجة أخبر ان غيرهم قد قال هذه المقالة بقوله تعالى ﴿ وكذلك ما أرسلنا من قبلك في قرية من نذير الا قال مترفوها ﴾ أي أغنياؤها ورؤساؤها ﴿ انا وجدنا آباءنا على آثارهم مقتدون ﴾ أي بهم ﴿ قل أولو جئتكم بأهدى مما وجدتم عليه آباءكم ﴾ فأبوا أن يقبلوا ﴿ قالوا انا بما أرسلتم به كافرون ﴿ فانتقمنا منهم ﴾

﴿ فهم به ﴾ بالكتاب (مستمسكون) آخذون منه وتقولون ان الملائكة بنات الله قالوا لا يحق ... وجدنا آباءنا على هذا الدين فقال الله (بل قالوا انا وجدنا آباءنا على أمة) على هذا الدين (وانا على آثارهم على ... وأمثالهم (مهتدون) مقتدون (وكذلك) هكذا أي كما قال قومك (ما أرسلنا من قبلك في قرية) الى أهل قرية ... نذير) من نبي تخوف (الا قال مترفوها) جبابرتها (انا وجدنا آباءنا على أمة) على هذا الدين (وانا على آثارهم ... وأمثالهم (مقتدون) متبعون (قل) لهم يا محمد (أولو جئتكم) فجئتكم (بأهدى) بأصوب دينا (مما وجدتم عليه آباءكم) أتتبعون ذلك (وهو انا بما أرسلتم به) من الكتاب (كافرون) جاحدون (فانتقمنا منهم) بالعذاب عند تكذيبهم الرسل والكتب (فانظر

القرآن (قالوا هذا سحر وانا به كافرون وقالوا) فيه متحكمين بالباطل (ولا نزل هذا القرآن) فيه استهانة به (على رجل من القريتين عظيم) اى رجل عظيم من احدى القريتين كقوله يخرج منهما اللؤلؤ والرجان اى من احدهما والقريتان مكة والطائف وعنيا بعظيم مكة الوليد بن المغيرة وبعظيم الطائف عروة بن مسعود الثقفي وانما قالوا بالعظيم من كان ذا مال وجاه ولم يعرفوا ان العظيم من كان عظيما عند الله عظيما (اهم يقسمون رحمت ربك) اى النبوة والهمزة للانكار المستقل بالتجهيل والتعجيب من تحكمهم في اختيار من يصلح للنبوة (نحن قسمنا بينهم معيشتهم) ما يعيشون به وهو أرزاقهم (في الحيوة الدنيا) اى لم نجعل قسمة الاقدار البهم وهم والرزق فكيف النبوة أو كما قسمنا البعض على البعض في الرزق فكذا أخص بالنبوة من أشاء (ورفعنا بعضهم فوق بعض درجات) اى جعلنا البعض أقوياء وأغنياء وموالي والبعض ضعفاء وفقراء وخدما (ليتخذ بعضهم بعضا سخريا) ليصرف بعضهم بعضا في حوائجهم ويستخدموهم في مهنهم ويتسخروهم في أشغالهم حتى يعاشوا ويصلوا الى مافيهم هذا (قالوا هذا) يعنون الكتاب (سحر) كذب (وانا به) محمد عليه السلام والقرآن (كافرون) جاحدون (وقالوا) يعني كفار مكة وليد وأصحابه (لولا) هلا (نزل هذا القرآن على رجل من القريتين عظيم) يقول على رجل عظيم كالوليد بن المغيرة وأبي مسعود الثقفي من القريتين من مكة والطائف (أهم يقسمون رحمت ربك) يعني نبوة ربك وكتاب ربك فيقسمون لمن شاؤا (نحن قسمنا بينهم معيشتهم) بالمال والولد (في الحيوة الدنيا ورفعنا بعضهم فوق بعض درجات) فضائل بالمال والولد (ليتخذ بعضهم بعضا سخريا) أي ليسخر بعضهم بعضا خدما في

﴿قالوا هذا سحر وانا به كافرون﴾ زادوا شرارة فضموا الى شركهم معاندة الحق والاستخفاف به فسموا القرآن سحرا وكفروا به واستحقروا الرسول ﴿وقالوا لولا نزل هذا القرآن على رجل من القريتين﴾ اى من احدى القريتين مكة والطائف ﴿عظيم﴾ بالجاه والمال كالوليد بن المغيرة وعروة بن مسعود الثقفي فان الرسالة منصب عظيم لا يليق الا بعظيم ولم يعلموا انها رتبة عظيمة روحانية تستدعي عظم النفس بالتحلي بالفضائل والكمالات القدسية لا التزخرف بالزخارف الدنيوية ﴿اهم يقسمون رحمت ربك﴾ انكار فيه تجهيل وتعجيب من تحكمهم والمراد بالرحمة النبوة ﴿نحن قسمنا بينهم معيشتهم في الحيوة الدنيا﴾ وهم عاجزون عن تدبيرها وهي خويصة امرهم في دنياهم فمن اين لهم ان يتدبروا امر النبوة التي هي اعلى المراتب الانسية واطلاق المعيشة يقتضي ان يكون حلالها وحرامها من الله تعالى ﴿ورفعنا بعضهم فوق بعض درجات﴾ في الرزق وغيره ﴿ليتخذ بعضهم بعضا سخريا﴾ ليستعمل بعضهم

﴿قالوا هذا سحر وانا به كافرون﴾ قوله عز وجل ﴿وقالوا لولا نزل هذا القرآن على رجل من القريتين عظيم﴾ معناه انهم قالوا منصب النبوة منصب عظيم شريف لا يليق الا برجل شريف عظيم كثير المال والجاه من احدى القريتين وهما مكة والطائف واختلفوا في هذا الرجل العظيم قيل الوليد بن المغيرة بمكة وعروة بن مسعود الثقفي بالطائف وقيل عتبة بن ربيعة من مكة وكنانة بن عبد ياليل الثقفي من الطائف وقال ابن عباس الوليد بن المغيرة من مكة ومن الطائف حبيب بن عمير الثقفي قال الله تعالى رادا عليهم ﴿أهم يقسمون رحمت ربك﴾ معناه أبايديهم مفاتيح الرسالة فيضعونها حيث شاؤا وفيه الانكار الدال على تجهيلهم والتعجب من اعتراضهم وتحكمهم وان يكونوا هم المدبرين لامر النبوة ثم ضرب لهذا مثلا فقال تعالى ﴿نحن قسمنا بينهم معيشتهم في الحيوة الدنيا﴾ أي نحن أوقعنا هذا التفاوت بين العباد فجعلنا هذا غنيا وهذا فقيرا وهذا مالكا وهذا مملوكا وهذا قويا وهذا ضعيفا ثم ان أحدا من الخلق لم يقدر على تغيير حكمنا ولا على الخروج عن قضائنا فاذا عجزوا عن الاعتراض في حكمنا في أحوال الدنيا مع قلتها وخستها فكيف يقدرون على الاعتراض على حكمنا في تخصيص بعض عبادنا بمنصب النبوة والرسالة والمعنى كما فضلنا بعضهم على بعض كما شئنا كذلك اخترنا بالرسالة من شئنا ثم قال تعالى ﴿ورفعنا بعضهم فوق بعض درجات ليتخذ بعضهم بعضا سخريا﴾ في

بعضا في حوائجهم فيحصل بينهم تألف وتضام ينتظم بذلك نظام العالم لا كمال في الموضع ولا النقصان في المتاع ثم الله لا اعتراض لهم علينا في ذلك ولا تصرف فكيف يكون التصرف لمن هو أعلى منه ﴿ ورحمة ربك ﴾ هذه هي النبوة وما يتبعها ﴿ خير مما يجمعون ﴾ من حطام الدنيا والمقسوم من رزق منه لأمته ﴿ ولولا أن يكون الناس أمة واحدة ﴾ ولولا أن يرغبوا في الكفر فإن الله تعالى يوسع على الكفار في سعة وتنعم الدنيا فيجتمعوا عليه ﴿ لجعلنا لمن يكفر بالرحمن لبيوتهم سقفا من فضة ومعارج ﴾ ومصاعد جمع معرج وقرئ معارج جمع معراج ﴿ عليها يظهرون ﴾ يعني السطوح لخفارة الدنيا ولبيوتهم بدل من لمن بدل الاشتمال أو علة لكفرهم وهذا لم تقيضه وقرأ ابن كثير وأبو عمرو سقفا الكثرة بجمع البيوت وقرئ سقفا بالتخفيف وسقوف وسقة وهو لغة في سقف ﴿ ولبيوتهم أبوابا وسررا عليها يتكئون ﴾ أي أبوابا وسررا من فضة ﴿ وزخرفا ﴾ وزينة عطف على سقفا أو جعل عطف على محل من فضة ﴿ وإن كل ذلك لما متاع الحياة الدنيا ﴾ إن هي المخففة واللام هي الفارقة وقرأ نافع وحمزة وعاصم بخلاف عنه لما بالتشديد بمعنى إلا وإن نافية وقرئ بدونهما

---

(ورحمة ربك) النبوة والكتاب ونيل الجنة (خير مما يجمعون) من حطام الدنيا ومتاعها (ولولا أن يكون الناس أمة) أي ولولا أن يكون الناس كلهم كفارا (لجعلنا لمن يكفر بالرحمن لبيوتهم سقفا) جمع سقف (من فضة ومعارج) درجت (عليها يظهرون) يرتقون (ولبيوتهم أبوابا) من فضة (وسررا) من فضة (عليها يتكئون) يتمكنون (وزخرفا) ذهبا وكل شيء أعجبك رؤيته من الذهب والفضة (وإن كل ذلك لما) ما (متاع الحياة الدنيا) يتمتع به الإنسان

ى وان كل ذلك لمتاع الحياة الدنيا (والآخرة) أى ثواب الآخرة (عند ربك للمتقين) لمن يتقى الشرك (ومن يعش) يقرى ومن يعش والفرق بينهما أنه اذا جعلت الآفة فى بصره قيل عشى يعشى فهو اعشى ولآفة فى عشا يعشو أو معنى القراءة بالفتح ومن ﴿ ٤٣١ ﴾ يعم (عن ذكر) سورة الرحمن (وهو القرآن نقيض له شيطانا) أى نسبب له شيطانا ونضمه اليه (فهو له قرين) أى ملازم لا يفارقه يزين له العمى ويخيل اليه انه على الهدى (وانهم) يعنى الشياطين (ليصدونهم) يعنى يمنعونهم (عن السبيل) عن الهدى (ويحسبون انهم مهتدون) يعنى ويحسب كفار بنى آدم انهم على الهدى (حتى اذا جاءنا) يعنى الكافر وحده وقرئ

﴿والآخرة عند ربك للمتقين﴾ الكفر والمعاصى وفيه دلالة على [illegible] فى الآخرة لا فى الدنيا والاشعار بانه لا جله لم يجعل ذلك للمؤمنين حتى يجتمع الناس على الايمان وهوانه متع قليل بالاضافة الى مالهم فى الآخرة مخل فى الاغلب لما فيه من الآفات التى قل من يتخلص منها كما اشار اليه بقوله ﴿ومن يعش عن ذكر الرحمن﴾ يتعام ويعرض عنه بفرط اشتغاله بالمحسوسات وانهماكه فى الشهوات، وقرئ يعش بالفتح اى يعم يقال عشى اذا كان فى بصره آفة وعشا اذا تعشى بلا آفة كعرج وعرج وقرئ يعشو على ان من موصولة ﴿نقيض له شيطانا فهو له قرين﴾ يوسوسه ويغويه دائما وقرأ يعقوب بالياء على اسناده الى ضمير الرحمن ومن رفع يعشو يدنى ان يرفعه ﴿وانهم ليصدونهم عن السبيل﴾ عن الطريق الذى من حقه ان يسلبوجمع الضميرين للمعنى اذ المراد جنس العاشى والشيطان المقيد له ﴿ويحسبون انهم مهتدون﴾ الضمائر الثلاثة الاول له والباقيان للشيطان ﴿حتى اذا جاءنا﴾ اى العاشى وقرأ الحجازيان وابن عامر وابو بكر جاآنا اى العاشى

يستمتع بذلك قليلا ثم ينقضى لان الدنيا سريعة الزوال والذهاب ﴿والآخرة عند ربك للمتقين﴾ يعنى الجنة خاصة للمتقين الذين تركوا الدنيا، عن سهل بن سعد قال قال رسول الله صلى الله عليه وسلم لو كانت الدنيا عند الله تزن جناح بعوضة ما سقى كافرا منها شربة ماء أخرجه الترمذى وقال حديث حسن غريب، وعن المستورد بن شداد جد بنى فهر قال كنت فى الركب الذين وقفوا مع رسول الله صلى الله عليه وسلم على السخلة الميتة فقال رسول الله صلى الله عليه وسلم أترون هذه هانت على أهلها حين ألقوها قالوا من هوانها القوها يارسول الله قال فان الدنيا أهون على الله من هذه الشاة على أهلها أخرجه الترمذى وقال حديث حسن، وعن قتادة بن النعمان ان رسول الله صلى الله عليه وسلم قال اذا أحب الله عبدا حماه من الدنيا كما يظل أحدكم يحمى سقيمه الماء أخرجه الترمذى وقال حديث حسن غريب (م) عن أبى هريرة رضى الله تعالى عنه قال قال رسول الله صلى الله عليه وسلم الدنيا سجن المؤمن وجنة الكافر * قوله تعالى ﴿ومن يعش﴾ أى يعرض ﴿عن ذكر الرحمن﴾ أى فلم يخف عقابه ولم يرد ثوابه وقيل يول ظهره عن القرآن ﴿نقيض له شيطانا﴾ أى نسبب له شيطانا ونضمه اليه ونسلطه عليه ﴿فهو له قرين﴾ يعنى لا يفارقه يزين له العمى ويخيل اليه انه على الهدى * وانهم ﴿يعنى الشياطين ﴿ليصدونهم عن السبيل﴾ يعنى يمنعونهم عن الهدى ﴿ويحسبون انهم مهتدون﴾ يعنى ويحسب كفار بنى آدم انهم على الهدى ﴿حتى اذا جاءنا﴾ يعنى الكافر وحده وقرئ

الحيوة الدنيا والسلسلة (والآخرة) يعنى الجنة (عند ربك للمتقين) الكفر والشرك والفواحش [illegible] مرض (يقال قل ان قرأت بالخفض ويقال بعد ان قرأت بالنصب (عن ذكر الرحمن) عن توحيد الرحمن [illegible] (نقيض له شيطانا) نجعل له قرينا من الشيطان (فهو له قرين) فى الدنيا وفى النار (وانهم) يعنى الشياطين (ليصدونهم) [illegible] (عن السبيل) عن الهدى (ويحسبون) يظنون (أنهم مهتدون) بالحق والهدى (حتى اذا جاءنا) يعنى ابن آدم وقرينه الشيطان فى سلسلة واحدة

(قال) سمعته (يالیت بینی وبینك بعد المشرقین) یرید المشرق والمغرب فغلب كما قیل القمران والعمران والمراد بعد
المشرق من هنا ... ومغرب من المشرق (لبئس القرین) أنت (لأنكم) ... (اذ ظلمتم) الیوم اذ صح انكم أی كفركم
... ولا یحد شبهة فی ... انكم فی العذاب مشتركون ... انكم فی محل
... فی العذاب كما ... الرفع ... ای طیب
... ولا یكون مثل أخی ولكن
أعزی النفس عنه بالتأسی
أما هؤلاء فلا یؤسیهم
اشتراكهم ولا یریحهم
لعظم ما هم فیه وقیل
الفاعل مضمر أی ولا ینفعكم
هذا التمنی أو الاعتذار
لانكم فی العذاب مشتركون
لاشتراككم فی سببه وهو
الكفر ویؤیده قراءة من
قرأ انكم بالكسر (أفأنت
تسمع الصم) أی من فقد
سمع القبول (أو تهدی
العمی) أی من فقد البصر
(ومن كان فی ضلال مبین)
ومن كان فی علم الله أنه یموت
علی الضلال (فاما ذهبن) ...
ما علی ان توكید الشرط
وكذا النون الثقیلة فی
(نذهبن بك) أی نتوفینك
قبل ان ننصرك علیهم
ونشفی صدور المؤمنین منهم

(قال) قرینه الشیطان
(یالیت بینی وبینك بعد
المشرقین) ... المشرق ...
... (ولن ینفعكم) (الیوم) (قال)
... كلاه (ظلمتم) كفركم وكذلك (أنكم فی العذاب مشتركو) الشیاطین ویتولاه (أفأنت تسمع) ... ق والهدی
یا محمد (العمی) من یتصامم عن الحق ویتعامی عنه (ومن كان فی ضلال مبین) فی كفر بین لا تقدر أن ترشده الی الهدی (فاما نذهبن بك) نمیتك

---

... (قال) ... (یالیت بینی وبینك بعد المشرقین) ... المشرق والمغرب فغلب المشرق من المغرب وثنی واضیف البعد الیهما ﴿فبئس القرین﴾
انت ﴿ولن ینفعكم الیوم﴾ ای ما انتم علیه من التمنی ﴿اذ ظلمتم﴾ اذ صح انكم ظلمتم
انفسكم فی الدنیا بدل من الیوم ﴿انكم فی العذاب مشتركون﴾ لان حقكم ان تشتركوا
انتم وشیاطینكم فی العذاب كما كنتم مشتركین فی سببه ویجوز ان یسند الفعل الیه بمعنی
ولن ینفعكم اشتراكم فی العذاب كما ینفع المتحابین فی امر صعب معاونتهم فی تحمل
اعبائه وتقسیمهم بمكابدة عنائه لكل منكم ما لایسعه طاقته وقرئ انكم بالكسر وهو
بقوی الاول ﴿أفأنت تسمع الصم﴾ انكار تعجیب من ان یكون هو الذی
یقدر علی هدایتهم بعد ترائهم علی الكفر واستغراقهم فی الضلال بحیث صار عشاهم
عمی وقرروا لصممهم كان رسول الله صلی الله علیه وسلم یتعب نفسه فی دعاء قومه وهم
لایزیدون الا عتوا فنزلت ﴿ومن كان فی ضلال مبین﴾ عطف علی العمی باعتبار تغایر
وصفین وفیه اشعار بان الموجب لذلك تمكنهم فی ضلال لایخفی ﴿فاما نذهبن بك﴾

---

... علی التثنیة یعنی ... وقرینه وقرنجلا فی سلسلة واحدة ﴿قال﴾ الكافر
لقرینه الشیطان ﴿یالیت بینی وبینك بعد المشرقین﴾ أی بعد مابین المشرق
والمغرب فغلب اسم أحدهما علی الآخر كما یقال للشمس والقمر القمران ولابی
بكر وعمر العمران وقیل أراد بالمشرقین مشرق الصیف ومشرق الشتاء والقول
الاول أصح ﴿فبئس القرین﴾ یعنی الشیطان قال أبو سعید الخدری اذا بعث
الكافر زوج بقرینه من الشیاطین فلا یفارقه حتی یصیرا الی النار ﴿ولن ینفعكم
الیوم اذ ظلمتم﴾ یعنی أشركتم ﴿انكم فی العذاب مشتركون﴾ یعنی لاینفعكم
اشتراكم فی العذاب ولایخفف عنكم شیأ لان كل واحد من الكفار والشیاطین له
الحظ الاوفر من العذاب وقیل ان ینفعكم الاعتذار والندم الیوم فانتم وقرناؤكم
الیوم مشتركون فی العذاب كما كنتم مشتركین فی الكفر ﴿أفأنت تسمع الصم﴾ أو تهدی
العمی ومن هن فی ضلال مبین ﴾ یعنی الكفرین لان حقت علیهم كلمة العذاب
... لا یؤمنون ﴾ قوله ... وصل (فاما نذهبن بك) ای با ... تمیتك قبل ... نعذبهم

(فانا منهم منتقمون) أشد الانتقام في الآخرة (أو نرينك الذي وعدناهم) [illegible] (فانا عليهم مقتدرون) قادرون وعطف الجملة الثانية [illegible]

أي من قبضتنا قبل [illegible] النون المؤكدة ﴿فانا منهم منتقمون﴾ بعذاب في الدنيا والآخرة ﴿أو نرينك الذي وعدناهم﴾ اوان اردنا ان نريك ما وعدناهم من العذاب ﴿فانا عليهم مقتدرون﴾ لايفوتوننا ﴿فاستمسك بالذي اوحي اليك﴾ من الآيات والشرائع وهو قرئ اوحي على البناء للفاعل وهو الله تعالى ﴿انك على صراط مستقيم﴾ لاعوج له ﴿وانه لذكر لك﴾ لشرف لك ﴿ولقومك وسوف تسئلون﴾ اي عنه يوم القيامة وعن قيامكم بحقه ﴿واسئل من ارسلنا من قبلك من رسلنا﴾ اي واسئل اممهم وعلماء دينهم ﴿أجعلنا من دون الرحمن آلهة يعبدون﴾ هل حكمنا بعبادة الاوثان وهل جاءت في ملة من

﴿فانا منهم منتقمون﴾ اي بالقتل بعد [illegible] ﴿او نرينك﴾ اي في حياتك ﴿الذي وعدناهم﴾ اي من العذاب ﴿فانا عليهم مقتدرون﴾ اي قادرون على ذلك متى شئنا عذبناهم واردنا مشركي مكة وقد انتقم منهم يوم بدر وهذا يفيد التسلية للنبي صلى الله عليه وسلم لانه وعده الانتقام منهم اما حال حياته او بعد وفاته وهذا قول اكثر المفسرين وآل عنى به مايكون في امته وقد كان بعد النبي صلى الله عليه وسلم نقمة شديدة في امته ولكن اكرم الله عز وجل نبيه صلى الله عليه وسلم وذهب به ولم يره في امته الا الذي تقر به عينه وابقى النقمة بعده وروى ان النبي صلى الله عليه وسلم اري مايصيب امته بعده فما رؤي ضاحكا منبسطا حتى قبضه الله تعالى ﴿فاستمسك بالذي اوحي اليك﴾ يعني القرآن ﴿انك على صراط مستقيم﴾ اي على دين مستقيم لايعدل عنه الا الضال ﴿وانه﴾ يعني القرآن ﴿لذكر﴾ اي لشرف عظيم [illegible] ﴿ولقومك وسوف تسئلون﴾ يعني عن حقه واداء شكره وروى ابن عباس ان النبي صلى الله عليه وسلم قال فاسئل لمن هذا الامر بعدك لم يخبر بهي حتى نزلت هذه الآية فكان بعد ذلك اذا سئل قال لقريش ﴿ق﴾ عن ابن عمر قال قال رسول الله صلى الله عليه وسلم لايزال هذا الامر في قريش مابقي منهم اثنان ﴿ش﴾ عن معاوية قال سمعت رسول الله صلى الله عليه وسلم يقول ان هذا الامر في قريش لايعاديهم احد الا اكبه الله تعالى على وجهه ما اقاموا الدين وقال اسوم هم العرب والقرآن لهم شرف اذ نزل بلغتهم ثم بفضل بذلك الشرف الاخص فالاخص من العرب حتى يكون الاكثر لقريش ولبطونهم وقيل ذكر لك اي ذلك شرف لك مما اعطاك الله من النبوة والحكمة ولقومك يعني المؤمنين بما علمناهم الله تعالى به وسوف تسئلون عن القرآن ومما يلزمكم من [illegible] ﴿قوله تعالى﴾ ﴿واسئل من ارسلنا من قبلك من رسلنا اجعلنا من دون الرحمن آلهة يعبدون﴾ اختلف العلماء من هؤلاء المسؤلون فروى عن ابن عباس في رواية عنه لما اسري بالنبي صلى الله عليه وسلم بعث الله عز وجل له آدم وولده من المرسلين

[illegible]

وموسى وعيسى فأمر الله نبيه ان سألهم يعني [illegible] ﴿أجعلنا من دون الرحمن آلهة يعبدون﴾

وأخذناهم بالعذاب ) وهو مادون تعالى ولقد أخذنا آل فرعون بالسنين ونقص من الثمرات وأرسلنا عليهم الطوفان آية ( لعلهم يرجعون ) عن الكفر الى الايمان ( وقالوا يأيه الساحر ) كانوا يقولون ياأيها الماهر ساحر لتعظيمهم علم السحر بيأيه الساحر بضم الهاء بلا ألف شامى ووجهه أنها كانت مفتوحة فنوعها نحو لات فلما سقطت لالتقاء الساكنين اتبعت حركتها حركة ماقبلها ( ادع لنا ربك بماعهد عندك ) بعهده عندك من أن يستجيب دعوتك أو بعهده عندك وهو النبوة أو بماعهد عندك من كشف العذاب عمن اهتدى ( انا لمهتدون ) فؤمن به فلما كشفنا عنهم العذاب اذاهم ينكثون ) ينقضون العهد ﴿٥-٤﴾ بالايمان ولا يفون به ﴿ سورة الزخرف

من تلق منهم تقل لاقيت سيدهم ٭ مثل النجوم التى يسرى بها الساري

اوالا وهى خمسة بنوع من الاعجاز مفضلة على غيرها بذلك الاعتبار ﴿ واخذناهم ﴾ كالسنين والطوفان والجراد ﴿ بالعذاب ﴾ كالسنين والطوفان والجراد ﴿ لعلهم يرجعون ﴾ على وجه يرجى رجوعهم ﴿ وقالوا يأيه الساحر ﴾ نادوه بذلك فى تلك الحال لشدة شكيمتهم وفرط حماقتهم اولانهم كانوا يسمون العالم الباهر ساحرا ﴿ ادع لنا ربك ﴾ اى بدعوتك فيكشف عنا العذاب ﴿ بماعهد عندك ﴾ بعهده عندك من النبوة اومن ان يستجيب دعوتك اوان يكشف العذاب عمن اهتدى اوبما عهد عندك فوفيت به وهو الايمان والطاعة ﴿ انا لمهتدون فلما كشفنا عنهم العذاب اذاهم ينكثون ﴾ فاجأوا نكث عهدهم بالاهتداء ﴿ ونادى فرعون ﴾ بنفسه اوبمناديه ﴿ فى قومه ﴾ فى مجمعهم اوفيهم بينهم بعد كشف العذاب عنهم مخافة ان يؤمن بعضهم ﴿ قال ياقوم أليس لى ملك مصر وهذه الانهار ﴾ انهار النيل ومعظمها اربعة نهر الملك ونهر طولون ونهر دمياط ونهر تنيس ﴿ تجرى من تحتى ﴾ تحت قصرى اواحرى اوبين يدى فى جنانى والواو اما عاطفة لهذه الانهار على الملك

التى قبلها ﴿ واخذناهم بالعذاب ﴾ اى بالسنين والطوفان والجراد والقمل والضفادع والدم والطمس فكانت هذه آيات دلالات لموسى عليه الصلاة والسلام وعذابا لهم وكانت كل واحدة أكبر من التى قبلها ﴿ لعلهم يرجعون ﴾ أى عن كفرهم ﴿ وقالوا ﴾ يعنى لموسى عليه الصلاة والسلام لما جاءهم العذاب ﴿ ياأيه الساحر ﴾ أى العالم الكامل الحاذق وانما قالوا ذلك لما تعظيما وتوقيرا لان السحر كان عندهم على غاية وصفة ممدوحة وقيل معناه ياأيها الذى غلبنا بسحره ﴿ ادع لنا ربك بماعهد عندك ﴾ أى بما أخبرتنا عن عهده اليك انا ان آمنا كشف عنا العذاب فاسأله أن يكشفه عنا ﴿ انا لمهتدون ﴾ أى مؤمنون فدعا موسى ربه فكشف عنهم فلم يؤمنوا فذلك قوله سبحانه وتعالى ﴿ فلما كشفنا عنهم العذاب اذاهم ينكثون ﴾ أى ينقضون عهدهم ويصرون على كفرهم ﴿ ونادى فرعون فى قومه قال ياقوم أليس لى ملك مصر وهذه الانهار تجرى من تحتى ﴾ يعنى أنهار النيل الكبار وكانت تجرى تحت قصره وقيل معناه

عن كفرهم ( وقالوا يأيه الساحر ) اللام مزيدة وقيل ومن الساحر فيهم عظيما ( ادع لنا ربك بماعهد عندك ) بما وعدك ان كشفنا عنهم العذاب فمن ذلك قولوا بماعهد الله لك ومن عهدك اياه لئن آمنوا كشفنا عنهم العذاب فمن ذلك قولوا بماعهد اليك ربك ( انا لمهتدون ) مؤمنون بك وبما جئت به ( فلما كشفنا ) رفعنا ( عنهم العذاب اذاهم ينكثون ) ينقضون عهدهم ويكذبون ( ونادى فرعون فى قومه ) خطب فرعون قومه فجمعهم ( قال ياقوم أليس لى ملك مصر ) الربوبية ( وهذه الانهار تجرى من تحتى ) من حولى ويقال على بها الاقواس تجرى من تحت

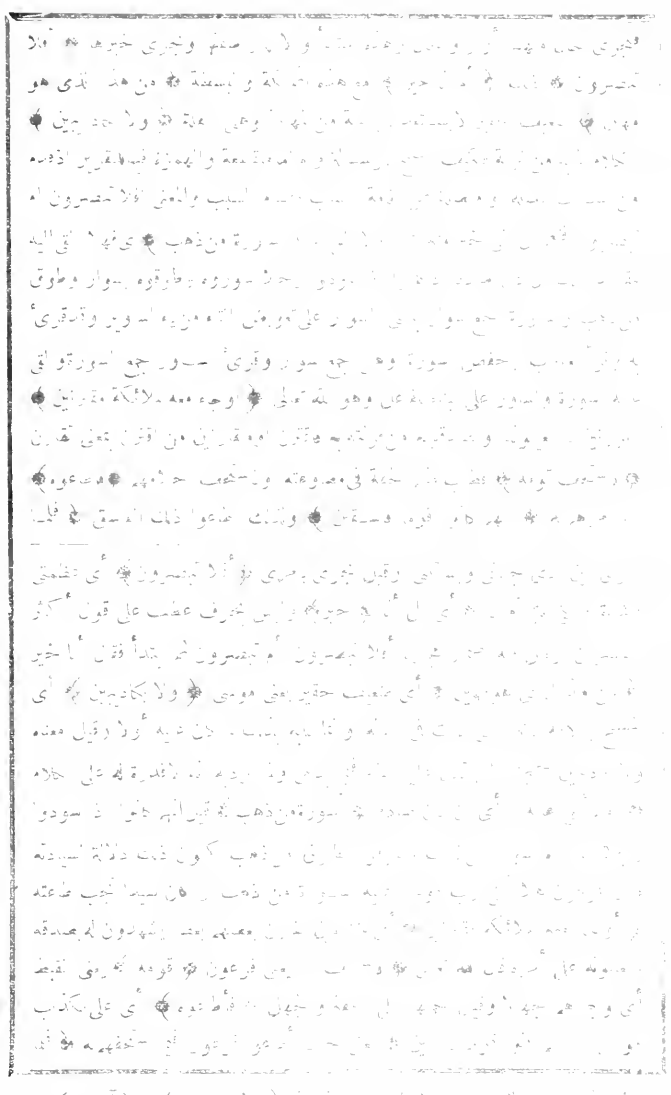

(أن لا تعلوا على الله) أي لا تتكبروا عن طاعته (وأتوني مبين) بحجة واضحة على صدقي (فأسرى بعبادي) أي بني إسرائيل (ليلا) وكانوا ستمائة ألف وعشرين ألفا سوى الذرية والهرمى (إنكم متبعون) يتبعكم فرعون وجنوده (واترك البحر رهوا) ساكنا على هيئته بعد انفلاقه لكم (إنهم جند مغرقون) في اليم (كم تركوا من جنات) بساتين (وعيون) أنهار (وزروع) كانت تسقى منها (ومقام كريم) المنابر (ونعمة كانوا فيها فاكهين) متنعمين (كذلك) الأمر كما وصفنا (وأورثناها قوما آخرين) بني إسرائيل (فما بكت عليهم السماء والأرض) كما تبكي على المؤمن أربعين صباحا (وما كانوا منظرين) ممهلين (ولقد نجينا بني إسرائيل من العذاب المهين) القتل وذبح الأبناء (من فرعون) بدل من العذاب (إنه كان عاليا) متكبرا (من المسرفين) المشركين (ولقد اخترناهم على علم) بأنهم أهل لذلك (على العالمين) عالمي زمانهم (وآتيناهم من الآيات) كفلق البحر وتظليل الغمام (ما فيه بلاء مبين) نعمة ظاهرة (إن هؤلاء ليقولون) كفار مكة (إن هي إلا موتتنا الأولى) أي ما الموتة إلا الموتة الأولى التي نموتها في الدنيا (وما نحن بمنشرين) بمبعوثين بعد الموت (فأتوا بآبائنا) أحياء (إن كنتم صادقين) في البعث (أهم خير أم قوم تبع) هو أسعد أبو كرب الحميري (والذين من قبلهم) كعاد وثمود (أهلكناهم إنهم كانوا مجرمين) كافرين (وما خلقنا السماوات والأرض وما بينهما لاعبين) عابثين (ما خلقناهما إلا بالحق) أي للحق (ولكن أكثرهم لا يعلمون) ذلك (إن يوم الفصل) بين الخلائق (ميقاتهم أجمعين) وقت وعدهم بالجمع (يوم لا يغني مولى) قريب (عن مولى شيئا) من الإغناء (ولا هم ينصرون) يمنعون من العذاب (إلا من رحم الله) بالشفاعة (إنه هو العزيز) في انتقامه ممن عصاه (الرحيم) لمن أطاعه (إن شجرة الزقوم) هي شجرة بتهامة مرة لا تنبت إلا في الحر الشديد (طعام الأثيم) الكافر (كالمهل) كدردي الزيت (يغلي في البطون كغلي الحميم) الماء الحار (خذوه) أي يقال للزبانية خذوه (فاعتلوه) ادفعوه بعنف (إلى سواء الجحيم) وسطه (ثم صبوا فوق رأسه من عذاب الحميم) صبوا عليه الحميم (ذق) أي يقال له ذق (إنك أنت العزيز الكريم) في زعمك (إن هذا ما كنتم به تمترون) تشكون (إن المتقين في مقام أمين) من الآفات (في جنات وعيون) بساتين وأنهار (يلبسون من سندس) ما رق من الديباج (وإستبرق) ما غلظ منه (متقابلين) ينظر بعضهم إلى بعض (كذلك) الأمر كما وصفنا (وزوجناهم بحور عين) بيض واسعات الأعين (يدعون فيها بكل فاكهة آمنين) من انقطاعها وفنائها (لا يذوقون فيها الموت إلا الموتة الأولى) التي ماتوها في الدنيا (ووقاهم عذاب الجحيم) بفضله (فضلا من ربك ذلك هو الفوز العظيم) النجاة الوافرة (فإنما يسرناه) أي القرآن (بلسانك) بلغتك (لعلهم يتذكرون) يتعظون (فارتقب) انتظر (إنهم مرتقبون) ما يحل بك (واتل عليهم نبأ إبراهيم) خبره (إذ قال لأبيه وقومه ما تعبدون) أي أي شيء تعبدون (قالوا نعبد أصناما فنظل لها عاكفين) فنقيم على عبادتها (قال هل يسمعونكم إذ تدعون) أي تسمع أصنامكم دعاءكم (أو ينفعونكم أو يضرون) إن عبدتموها (قالوا بل وجدنا آباءنا كذلك يفعلون) فاقتدينا بهم (قال أفرأيتم ما كنتم تعبدون) أخبروني عن آلهتكم (أنتم وآباؤكم الأقدمون) الذين كانوا قبلكم (فإنهم عدو لي) أي أعداء لي (إلا رب العالمين) فإنه ليس بعدو لي (الذي خلقني فهو يهدين) إلى مصالح الدين والدنيا (والذي هو يطعمني ويسقين) بخلق الأسباب (وإذا مرضت فهو يشفين) بخلق الأدوية (والذي يميتني ثم يحيين) للبعث (والذي أطمع أن يغفر لي خطيئتي يوم الدين) أي القيامة (رب هب لي حكما) علما (وألحقني بالصالحين) بآبائي في الجنة (واجعل لي لسان صدق) ثناء حسنا (في الآخرين) في الأمم بعدي (واجعلني من ورثة جنة النعيم) التي وعدتها (واغفر لأبي) بالهداية (إنه كان من الضالين) عن الطريق (ولا تخزني) بالبعث للحساب (يوم يبعثون) الضمير للناس (يوم لا ينفع مال) لصاحبه (ولا بنون) يفتدي بهم (إلا من أتى الله بقلب سليم) من الشرك والشك (وأزلفت الجنة) قربت (للمتقين) الشرك (وبرزت الجحيم) أظهرت (للغاوين) الكافرين (وقيل لهم) توبيخا (أين ما كنتم تعبدون) في الدنيا (من دون الله) أي غيره (هل ينصرونكم) بدفع العذاب عنكم (أو ينتصرون) بدفعه عن أنفسهم (فكبكبوا فيها) ألقوا فيها على رؤوسهم (هم والغاوون) الكافرون (وجنود إبليس أجمعون) أتباعه من الجن والإنس (قالوا) أي الغاوون (وهم فيها يختصمون) مع آلهتهم (تالله إن كنا لفي ضلال مبين) بين (إذ نسويكم) نجعلكم (برب العالمين) في العبادة (وما أضلنا إلا المجرمون) رؤساؤنا في الكفر (فما لنا من شافعين) كما للمؤمنين (ولا صديق حميم) يهمه أمرنا (فلو أن لنا كرة) رجعة إلى الدنيا (فنكون من المؤمنين) بمحمد (إن في ذلك) المذكور (لآية) عبرة (وما كان أكثرهم مؤمنين) بعد رؤيتها (وإن ربك لهو العزيز) في انتقامه من أعدائه (الرحيم) بأوليائه (كذبت قوم نوح المرسلين) بتكذيبهم نوحا (إذ قال لهم أخوهم نوح ألا تتقون) الشرك (إني لكم رسول أمين) على ما أبلغكم (فاتقوا الله وأطيعون) فيما آمركم به (وما أسألكم عليه من أجر) على تبليغ الرسالة (إن أجري إلا على رب العالمين) لا يضيع أجر من عمل لوجهه (فاتقوا الله وأطيعون) كرر تأكيدا (قالوا أنؤمن لك) أي لا نؤمن لك (واتبعك الأرذلون) السفلة والفقراء (قال وما علمي بما كانوا يعملون) أي لا علم لي بما كانوا يعملون في الدنيا إنما علمي على الله (إن حسابهم إلا على ربي لو تشعرون) تعلمون ذلك (وما أنا بطارد المؤمنين) لطلب طردهم (إن أنا إلا نذير مبين) بين الإنذار (قالوا لئن لم تنته يا نوح لتكونن من المرجومين) بالحجارة (قال رب إن قومي كذبون) في أمر الدين (فافتح بيني وبينهم فتحا) حكما (ونجني ومن معي من المؤمنين) من الغرق (فأنجيناه ومن معه في الفلك المشحون) المملوء (ثم أغرقنا بعد الباقين) الكافرين (إن في ذلك لآية وما كان أكثرهم مؤمنين) بعد رؤيتها (وإن ربك لهو العزيز) في انتقامه من أعدائه (الرحيم) بأوليائه (كذبت عاد المرسلين) بتكذيبهم هودا (إذ قال لهم أخوهم هود ألا تتقون) الشرك (إني لكم رسول أمين) على ما أبلغكم (فاتقوا الله وأطيعون) فيما آمركم به (وما أسألكم عليه من أجر) على تبليغ الرسالة (إن أجري إلا على رب العالمين) لا يضيع أجر من عمل لوجهه (أتبنون بكل ريع) بكل مكان مرتفع (آية) علما (تعبثون) بمن يمر بكم (وتتخذون مصانع) قصورا مشيدة (لعلكم تخلدون) تبقون في الدنيا (وإذا بطشتم) أخذتم (بطشتم جبارين) قتلتم بالسيف قتل الجبابرة (فاتقوا الله وأطيعون) فيما آمركم به (واتقوا الذي أمدكم بما تعلمون) من النعم (أمدكم بأنعام وبنين) ذكور (وجنات وعيون) بساتين وأنهار (إني أخاف عليكم عذاب يوم عظيم) في الآخرة (قالوا سواء علينا أوعظت) بالتخويف (أم لم تكن من الواعظين) المخوفين (إن هذا إلا خلق الأولين) أي ما نحن فيه من الحياة والموت عادة الأولين (وما نحن بمعذبين) بعد الموت (فكذبوه فأهلكناهم إن في ذلك لآية وما كان أكثرهم مؤمنين) بعد رؤيتها (وإن ربك لهو العزيز) في انتقامه من أعدائه (الرحيم) بأوليائه (كذبت ثمود المرسلين) بتكذيبهم صالحا (إذ قال لهم أخوهم صالح ألا تتقون) الشرك (إني لكم رسول أمين) على ما أبلغكم (فاتقوا الله وأطيعون) فيما آمركم به (وما أسألكم عليه من أجر) على تبليغ الرسالة (إن أجري إلا على رب العالمين) لا يضيع أجر من عمل لوجهه (أتتركون في ما ههنا آمنين) من الموت والعذاب (في جنات وعيون) بساتين وأنهار (وزروع ونخل طلعها هضيم) لطيف رخو (وتنحتون من الجبال بيوتا فارهين) حاذقين (فاتقوا الله وأطيعون) فيما آمركم به (ولا تطيعوا أمر المسرفين) المشركين (الذين يفسدون في الأرض ولا يصلحون) بالمعاصي (قالوا إنما أنت من المسحرين) المعللين بالطعام والشراب (ما أنت إلا بشر مثلنا فأت بآية) علامة على صدقك (إن كنت من الصادقين) في دعواك (قال هذه ناقة لها شرب) نصيب من الماء (ولكم شرب يوم معلوم) لا تشربون فيه (ولا تمسوها بسوء) بعقر (فيأخذكم عذاب يوم عظيم) في الآخرة (فعقروها) عقرها قدار بن سالف (فأصبحوا نادمين) على عقرها حين رأوا العذاب (فأخذهم العذاب إن في ذلك لآية وما كان أكثرهم مؤمنين) بعد رؤيتها (وإن ربك لهو العزيز) في انتقامه من أعدائه (الرحيم) بأوليائه (كذبت قوم لوط المرسلين) بتكذيبهم لوطا (إذ قال لهم أخوهم لوط ألا تتقون) الشرك (إني لكم رسول أمين) على ما أبلغكم (فاتقوا الله وأطيعون) فيما آمركم به (وما أسألكم عليه من أجر) على تبليغ الرسالة (إن أجري إلا على رب العالمين) لا يضيع أجر من عمل لوجهه (أتأتون الذكران من العالمين) من بني آدم (وتذرون ما خلق لكم ربكم من أزواجكم) من فروجهن (بل أنتم قوم عادون) متجاوزون الحلال إلى الحرام (قالوا لئن لم تنته يا لوط لتكونن من المخرجين) من بلدنا (قال إني لعملكم من القالين) المبغضين (رب نجني وأهلي مما يعملون) من العذاب (فنجيناه وأهله أجمعين) من العذاب (إلا عجوزا في الغابرين) الباقين في العذاب (ثم دمرنا الآخرين) أهلكناهم بالعذاب (وأمطرنا عليهم مطرا فساء مطر المنذرين) بئس المطر مطرهم (إن في ذلك لآية وما كان أكثرهم مؤمنين) بعد رؤيتها (وإن ربك لهو العزيز) في انتقامه من أعدائه (الرحيم) بأوليائه (كذب أصحاب الأيكة المرسلين) بتكذيبهم شعيبا (إذ قال لهم شعيب ألا تتقون) الشرك (إني لكم رسول أمين) على ما أبلغكم (فاتقوا الله وأطيعون) فيما آمركم به (وما أسألكم عليه من أجر) على تبليغ الرسالة (إن أجري إلا على رب العالمين) لا يضيع أجر من عمل لوجهه (أوفوا الكيل) أتموه (ولا تكونوا من المخسرين) الناقصين (وزنوا بالقسطاس المستقيم) بالميزان السوي (ولا تبخسوا الناس أشياءهم) لا تنقصوهم حقوقهم (ولا تعثوا في الأرض مفسدين) بالقتل وقطع السبيل (واتقوا الذي خلقكم والجبلة الأولين) الخلق الأولين (قالوا إنما أنت من المسحرين) المعللين بالطعام والشراب (وما أنت إلا بشر مثلنا وإن نظنك لمن الكاذبين) في دعواك (فأسقط علينا كسفا من السماء) قطعا منها (إن كنت من الصادقين) في دعواك (قال ربي أعلم بما تعملون) من تكذيبي وغيره فيجازيكم به (فكذبوه فأخذهم عذاب يوم الظلة) سحابة أظلتهم فأمطرت نارا (إنه كان عذاب يوم عظيم) في الآخرة (إن في ذلك لآية وما كان أكثرهم مؤمنين) بعد رؤيتها (وإن ربك لهو العزيز) في انتقامه من أعدائه (الرحيم) بأوليائه (وإنه) أي القرآن (لتنزيل رب العالمين) منزل منه (نزل به الروح الأمين) جبريل (على قلبك) حفظته (لتكون من المنذرين) النبيين (بلسان عربي مبين) واضح (وإنه) ذكره (لفي زبر الأولين) كتبهم (أولم يكن لهم آية) علامة على صدقك (أن يعلمه علماء بني إسرائيل) عبد الله بن سلام وأصحابه (ولو نزلناه على بعض الأعجمين) جمع أعجم وهو الذي لا يفصح (فقرأه عليهم) على فرض نزوله بلغتهم (ما كانوا به مؤمنين) لعنادهم (كذلك سلكناه) أدخلنا الكفر (في قلوب المجرمين) المشركين (لا يؤمنون به حتى يروا العذاب الأليم) في الآخرة (فيأتيهم بغتة) فجأة (وهم لا يشعرون) بإتيانه (فيقولوا هل نحن منظرون) ممهلون (أفبعذابنا يستعجلون) أي ليس لهم ذلك (أفرأيت إن متعناهم سنين) في الدنيا (ثم جاءهم ما كانوا يوعدون) من العذاب (ما أغنى عنهم ما كانوا يمتعون) في الدنيا (وما أهلكنا من قرية إلا لها منذرون) رسل تنذرها (ذكرى) تذكيرا (وما كنا ظالمين) فنعذبهم بغير ذنب (وما تنزلت به الشياطين) كما قالوا إن محمدا كاهن وإن الشياطين تنزل عليه بالقرآن (وما ينبغي لهم) أن يتنزلوا به (وما يستطيعون) ذلك (إنهم عن السمع لمعزولون) لأنهم رجموا بالشهب حين حاولوا استراق السمع (فلا تدع مع الله إلها آخر فتكون من المعذبين) إن فعلت (وأنذر عشيرتك الأقربين) أي خصهم بالإنذار بعد تعميمه (واخفض جناحك) تواضع (لمن اتبعك من المؤمنين) (فإن عصوك) خالفوا أمرك (فقل إني بريء مما تعملون) من عبادة غير الله (وتوكل على العزيز) في انتقامه ممن عصاه (الرحيم) بأوليائه (الذي يراك حين تقوم) إلى الصلاة (وتقلبك في الساجدين) أي تصرفك في أصلاب المصلين (إنه هو السميع) لأقوالك (العليم) بأفعالك (هل أنبئكم على من تنزل الشياطين) تنزل على كل كذاب (تنزل على كل أفاك) كذاب (أثيم) فاجر (يلقون السمع) يسترقونه (وأكثرهم كاذبون) فيما يخبرون به (والشعراء يتبعهم الغاوون) السفهاء (ألم تر أنهم في كل واد يهيمون) يذهبون متحيرين (وأنهم يقولون ما لا يفعلون) من الوعد والوعيد (إلا الذين آمنوا) بالله (وعملوا الصالحات) الطاعات (وذكروا الله كثيرا) في أشعارهم (وانتصروا من بعد ما ظلموا) هجوا فهجوا (وسيعلم الذين ظلموا) المشركون (أي منقلب ينقلبون) مرجع يرجعون (واتل عليهم نبأ) خبر (الذين أوتوا الكتاب) اليهود (من قبله) من قبل القرآن (هم به يؤمنون) لما يجدون من نعته في كتبهم (وإذا يتلى عليهم) القرآن (قالوا آمنا به إنه الحق من ربنا إنا كنا من قبله مسلمين) موحدين (أولئك يؤتون أجرهم مرتين) لإيمانهم بكتبهم وبالقرآن (بما صبروا) على دينهم (ويدرؤون بالحسنة السيئة) يدفعون بالطاعة المعصية (ومما رزقناهم ينفقون) في الطاعات (وإذا سمعوا اللغو) ما يلغى ويطرح من الكلام (أعرضوا عنه وقالوا لنا أعمالنا ولكم أعمالكم سلام عليكم) أمنة منكم (لا نبتغي الجاهلين) لا نريد مجالستهم (إنك لا تهدي من أحببت) هدايته (ولكن الله يهدي من يشاء) هدايته (وهو أعلم بالمهتدين) فيهدي من علم منه الإيمان (وقالوا إن نتبع الهدى معك نتخطف من أرضنا) نخرج منها بالقهر لمخالفتنا العرب (أولم نمكن لهم حرما آمنا) بالحرم (يجبى إليه ثمرات كل شيء) من الأرزاق (رزقا من لدنا) عطاء منا (ولكن أكثرهم لا يعلمون) أن ذلك منا (وكم أهلكنا من قرية بطرت معيشتها) أشرت وكفرت بأنعم الله عليها (فتلك مساكنهم لم تسكن من بعدهم إلا قليلا) للمارة يوما أو بعض يوم (وكنا نحن الوارثين) لها بعد هلاك أهلها (وما كان ربك مهلك القرى حتى يبعث في أمها) أصلها (رسولا يتلو عليهم آياتنا) القرآن (وما كنا مهلكي القرى إلا وأهلها ظالمون) بالكفر (وما أوتيتم من شيء) من الدنيا (فمتاع الحياة الدنيا وزينتها) تتمتعون به (وما عند الله) من الثواب (خير وأبقى) أدوم (أفلا تعقلون) ذلك فتؤمنوا (أفمن وعدناه وعدا حسنا) بالجنة (فهو لاقيه) مدركه (كمن متعناه متاع الحياة الدنيا) بالنعيم (ثم هو يوم القيامة من المحضرين) في النار (ويوم يناديهم فيقول أين شركائي الذين كنتم تزعمون) أنهم شركاء لي (قال الذين حق عليهم القول) بالعذاب (ربنا هؤلاء الذين أغويناهم أغويناهم كما غوينا) أي كما غوينا نحن (تبرأنا إليك) منهم (ما كانوا إيانا يعبدون) وإنما عبدوا أهواءهم (وقيل ادعوا شركاءكم) لتمنعوا عنكم العذاب (فدعوهم فلم يستجيبوا لهم) لعجزهم (ورأوا العذاب لو أنهم كانوا يهتدون) في الدنيا (ويوم يناديهم فيقول ماذا أجبتم المرسلين) فيما دعوكم إليه (فعميت عليهم الأنباء) الأعذار (يومئذ فهم لا يتساءلون) لا يسأل بعضهم بعضا لدهشتهم (فأما من تاب) من الشرك (وآمن) بالله (وعمل صالحا فعسى أن يكون من المفلحين) الناجين (وربك يخلق ما يشاء ويختار) ما يشاء من خلقه للطاعة (ما كان لهم الخيرة) ليس لهم أن يختاروا على الله (سبحان الله وتعالى عما يشركون) به (وربك يعلم ما تكن صدورهم) تخفي (وما يعلنون) تظهر (وهو الله لا إله إلا هو) لا معبود بحق إلا هو (له الحمد في الأولى والآخرة) على نعمه في الدارين (وله الحكم) القضاء النافذ (وإليه ترجعون) بالبعث (قل أرأيتم إن جعل الله عليكم الليل سرمدا) دائما (إلى يوم القيامة من إله غير الله يأتيكم بضياء) تبصرون به (أفلا تسمعون) سماع تدبر (قل أرأيتم إن جعل الله عليكم النهار سرمدا إلى يوم القيامة من إله غير الله يأتيكم بليل تسكنون فيه) تستريحون (أفلا تبصرون) تدبرون (ومن رحمته جعل لكم الليل والنهار لتسكنوا فيه) في الليل (ولتبتغوا من فضله) في النهار (ولعلكم تشكرون) نعمه (ويوم يناديهم فيقول أين شركائي الذين كنتم تزعمون) أنهم شركاء لي (ونزعنا من كل أمة شهيدا) نبيها يشهد عليها بكفرها (فقلنا هاتوا برهانكم) على ما كنتم تدعون (فعلموا أن الحق لله) وحده (وضل عنهم ما كانوا يفترون) من أن لله شريكا (إن قارون كان من قوم موسى فبغى عليهم) تكبر عليهم (وآتيناه من الكنوز) الأموال (ما إن مفاتحه) جمع مفتح أو مفتح (لتنوء بالعصبة) تثقل العدد الكثير (أولي القوة) الأقوياء (إذ قال له قومه لا تفرح) بالمال (إن الله لا يحب الفرحين) البطرين (وابتغ فيما آتاك الله الدار الآخرة) بالإنفاق في طاعة الله (ولا تنس نصيبك من الدنيا) أن تعمل فيها لآخرتك (وأحسن كما أحسن الله إليك) بالمال (ولا تبغ الفساد في الأرض) بالمعاصي (إن الله لا يحب المفسدين) العاصين (قال إنما أوتيته على علم عندي) على علم مني بوجوه المكاسب (أولم يعلم أن الله قد أهلك من قبله من القرون من هو أشد منه قوة وأكثر جمعا) مالا (ولا يسأل عن ذنوبهم المجرمون) سؤال استرشاد بل سؤال توبيخ (فخرج على قومه في زينته) في موكب عظيم (قال الذين يريدون الحياة الدنيا يا ليت لنا مثل ما أوتي قارون إنه لذو حظ عظيم) نصيب وافر من الدنيا (وقال الذين أوتوا العلم) بالله (ويلكم ثواب الله خير) مما أوتي قارون (لمن آمن وعمل صالحا ولا يلقاها) أي الكلمة (إلا الصابرون) على الطاعة وعن المعصية (فخسفنا به وبداره الأرض فما كان له من فئة) جماعة (ينصرونه من دون الله) من عذابه (وما كان من المنتصرين) الممتنعين منه بأنفسهم (وأصبح الذين تمنوا مكانه بالأمس) لما رأوا ما نزل به (يقولون ويكأن) وي للتنبيه وكأن للتشبيه (الله يبسط الرزق لمن يشاء من عباده ويقدر) يضيق على من يشاء (لولا أن من الله علينا لخسف بنا) كما خسف به (ويكأنه لا يفلح الكافرون) النعمة (تلك الدار الآخرة) الجنة (نجعلها للذين لا يريدون علوا في الأرض) تكبرا (ولا فسادا) بالمعاصي (والعاقبة) المحمودة (للمتقين) الشرك والمعاصي (من جاء بالحسنة فله خير منها) ثواب (وهم من فزع يومئذ آمنون) (ومن جاء بالسيئة فكبت وجوههم في النار هل تجزون إلا ما كنتم تعملون) (إن الذي فرض عليك القرآن) أوجب عليك العمل بما فيه (لرادك إلى معاد) إلى مكة وقد هاجر منها (قل ربي أعلم من جاء بالهدى) الذي جئت به (ومن هو في ضلال مبين) بين (وما كنت ترجو أن يلقى إليك الكتاب) القرآن (إلا رحمة من ربك) عليك (فلا تكونن ظهيرا) معينا (للكافرين) على دينهم (ولا يصدنك) يمنعنك (عن آيات الله بعد إذ أنزلت إليك) من تبليغها (وادع إلى ربك) إلى توحيده (ولا تكونن من المشركين) في عبادة غيره (ولا تدع مع الله إلها آخر لا إله إلا هو كل شيء هالك) فان (إلا وجهه) ذاته (له الحكم) القضاء النافذ (وإليه ترجعون)

آسفونا انتقمنا منهم وعرقناهم أجمعين ) آسف منقول من أسف أسفا إذا اشتد غضبه ومعناه أنهم أفرطوا في المعاصي فاستوجبوا أن ينزل بهم عذابا يستأصل شأفتهم ( فجعلناهم سلفا ) أي كفارا يتقدم وخبرهم سنة حتى

وعلى جمع سليف أي فريق قد سلف ( ومثلا ) وحديثا عجيب الشأن سائرا مسير المثل ضرب بهم الأمثال ويقال مثلكم مثل قوم فرعون ( للآخرين ) لمن يجيء بعدهم ومعناه فجعلناهم قدوة للآخرين من الكفار يقتدون بهم في استحقاق مثل عقابهم ونزوله بهم لاتيانهم بمثل أفعالهم ومثلا يحدثون به ( ولما ضرب ابن مريم مثلا ) لما قرأ رسول الله صلى الله عليه وسلم على قريش إنكم وما تعبدون ﴿٤٣٧﴾ من دون الله حصب ؛ سورة الزخرف ؛ ضجوا فقال ابن الزبعرى يا محمد أخاصة لنا ولآلهتنا أم لجميع الأمم فقال عليه السلام هو لكم ولآلهتكم ولجميع الأمم فقال ألست تزعم أن عيسى ابن مريم نبي وتثني عليه وعلى أمه خيرا وقد علمت أن النصارى يعبدونهما وعزيرا يعبد والملائكة يعبدون فإن كان هؤلاء في النار فقد رضينا أن نكون نحن وآلهتنا معهم فضحكوا وسكت النبي صلى الله عليه وسلم ونزل الله تعالى إن الذين سبقت لهم منا الحسنى أولئك عنها مبعدون نزلت هذه الآية في عبد الله بن الزبعرى والمعنى ولما ضرب ابن الزبعرى عيسى ابن مريم مثلا وجادل رسول الله عليه وسلم عبادة النصارى إياه ﴿ إذا قومك ﴾ يعني قريشا ﴿ منه ﴾ أي من المثل ﴿ يصدون ﴾

آسفونا ﴾ أغضبونا بالافراط في العناد والعصيان منقول من اسف اذا اشتد غضبه ﴿ انتقمنا منهم فاغرقناهم اجمعين ﴾ في اليم ﴿ فجعلناهم سلفا ﴾ قدوة لمن بعدهم من الكفار يقتدون بهم في استحقاق مثل عقابهم مصدر نعت به اوجمع سالف كخدم وخادم وقرأ حمزة والكسائي بضم السين واللام جمع سليف كرغف اوسالف كصبر اوسلف كخشب وقرئ سلفا بابدال ضمة اللام فتحة اوعلى انه جمع سلفة اي ثلة سلفت ﴿ ومثلا للآخرين ﴾ وعظة لهم اوقصة عجيبة تسير مسير الامثال لهم فيقال مثلكم مثل قوم فرعون ﴿ ولما ضرب ابن مريم مثلا ﴾ اي ضربه ابن الزبعرى لما جادل رسول الله صلى الله عليه وسلم في قوله تعالى انكم وما تعبدون من دون الله حصب جهنم او غيره بان قال النصارى اهل كتاب وهم يعبدون عيسى ويزعمون انه ابن الله والملائكة اولى بذلك اوعلى قوله واسأل من ارسلنا من قبلك من رسلنا او ان محمدا عليه السلام يريد ان نعبده كما عبد المسيح ﴿ اذا قومك ﴾ قريش ﴿ منه ﴾ من هذا المثل ﴿ يصدون ﴾ يضجون فرحا لظنهم ان الرسول صار مزما به وقرأ نافع وابن

آسفونا ﴾ أي أغضبونا وهو في حق الله تعالى اراده العقاب وهو قوله تعالى ﴿ انتقمنا منهم فأغرقناهم أجمعين فجعلناهم سلفا ومثلا للآخرين ﴾ يعني جعلناهم المتقدمين الماضين عبرة وموعظة لمن يجيء من بعدهم قوله تعالى ﴿ ولما ضرب ابن مريم مثلا ﴾ قال ابن عباس نزلت هذه الآية في مجادلة عبد الله بن الزبعرى مع النبي صلى الله عليه وسلم في شأن عيسى ابن مريم عليه الصلاة والسلام وذلك لما نزل قوله تعالى انكم وما تعبدون من دون الله حصب جهنم وقد تقدم ذكره في سورة الأنبياء ومعنى الآية ولما ضرب عبد الله بن الزبعرى عيسى ابن مريم مثلا وجادل رسول الله عليه وسلم عبادة النصارى اياه ﴿ اذا قومك ﴾ يعني قريشا ﴿ منه ﴾ أي من المثل ﴿ يصدون ﴾

قريش ﴿منه﴾ من هذا المثل ( يصدون ) يرتفع لهم جلبة وضجيج فرحا وضحكا بما ظنوا ان النبي صلى الله عليه وسلم يجادله بصدون مدني وشامي وحفص وعلى من الصدود أي من أجل هذا المثل يعرضون عن الحق ويصدون

آسفونا ) اغضبونا كما روى وما بالى غضبنا ( انتقمنا منهم ) بالعذاب ( فجعلناهم سلفا ) ذهابا بالعذاب (ومثلا) عبرة (للآخرين) لمن بعدهم (ولما ضرب ابن مريم مثلا) لما قرأ رسول الله من قول عبد الله بن الزبعرى واصحابه ( يصدون ) يضجون

عنه وقيل هذا تصديد وهو خلية وانهما لغتان نحو يعكف ويعلف (ووقوا أآلهتنا خير أم هو) يعنون ان آلهتنا عندك ليست بخير من عيسى فاذا كان عيسى من حصب نار كل من آلهتنا هينا (ماضربوه) أي ماضربوا هذا المثل (الا لاجدل) الا لاجل الجدل والغلبة في القول لا لاعتقاد ان الزين حق والباطل (بل هم قوم خصمون) لشدادا الخصومة أو هم جمع ( الجزء خمس وعشرون ) وذلك ان قوله ﴿ ٤٣٨ ﴾ تعالى انكم وما تعبدون ما يريد به

الا الاصنام لان ما لغير العقلاء لأن ابن الزبعرى بخياله ما رأى كلام الله حتى لا لفظه وجه العموم مع علمه بان المراد به أصنامهم لا غير وجد لحجة مسلما فصرف لفظ ما يشمل و يحوطه بكل معبود غير الله على طريق الجح والجدل وحب المغالبة والمكابرة وتوقع في ذلك فتوقر رسول الله صلى الله عليه وسلم حتى أجاب عنه بقوله (ان هو) ما عيسى (الا عبد) كسائر العبيد (أنعمنا عليه) بالنبوة (وجعلناه مثلا لبني اسرائيل) وصيرناه عبرة عجيبة كمثل السامري لبني اسرائيل (ولو نشاء لجعلنا منكم ملائكة في الارض) اي بدلا منكم كما قاله الزجاج وقال جامع العلوم لجعلنا بدلكم ومن بمعنى البدل (يخلفون)

(ووقوا) على عبد الله بن الزبعرى (أآلهتنا خير) يعنى محمد (هو) يعنى عيسى ابن مريم ان جاز له في المارفع لنصارى نجران في الرفع آلهتنا (ماضربوه لك) ماذكروه لك (الا) لاجل (الجدل) لانهم قوم خصمون (بل هم قوم خصمون) جدلون بالباطل (ان هو) ما هو يعني عيسى ابن مريم (الا عبد انعمنا عليه) بالرسالة وليس هو آلهتهم (وجعلناه مثلا) عبرة (لبني اسرائيل) ولو نشاء (ولو نشاء لجعلنا منكم) بدلكم (ملائكة في الارض يخلفون) خلفاء منكم يا محمد ويقال يخلفون في الارض بدلكم

عاصم والكسائي بالضم من الصدود اي يصدون عن الحق ويعرضون عنه وقيل هما لغتان نحو يعكف ويعكف ﴿ ووقوا أآلهتنا خير أم هو ﴾ اي آلهتنا خير عندك أم عيسى فان كان في النار فلكن آلهتنا معه وآلهتنا الملائكة خير من عيسى فاذا جاز ان يعبد ويكون ابن الله كانت آلهتنا اولى بذلك وآلهتنا خير من محمد عليه السلام فعبده ودع آلهتنا وقرأ الكوفيون أآلهتنا بتحقيق الهمزتين ولا ألف بعدهما وابو عمرو بتليين الثانية ﴿ ماضربوه لك الا جدلا ﴾ ماضربوا هذا المثل الا لاجل الجدل والخصومة لا لتبين الحق من الباطل ﴿ بل هم قوم خصمون ﴾ شداد الخصومة حرص على الجاج ﴿ ان هو الا عبد انعمنا عليه ﴾ بالنبوة ﴿ وجعلناه مثلا لبني اسرائيل ﴾ امرا عجيبا كمثل السامري لبني اسرائيل وهو كالجواب لقولهم اآلهتنا خير ام هو ﴿ ولو نشاء لجعلنا منكم ﴾ ولو شئنا عيسى من غير اب او لجعلنا بدلكم ﴿ ملائكة في الارض يخلفون ﴾ ملائكة يخلفونكم في الارض والمعنى ان حال عيسى عليه السلام

أي يرتفع لهم صياح وصريخ وفرح وقيل يقولون ان محمدا يريد منا الا أن نعبده ونخذه الها كما عبدت النصارى عيسى ابن مريم عليه الصلاة والسلام ﴿ وقالوا أآلهتنا خير أم هو ﴾ فنون محمدا صلى الله عليه وسلم فنعبده ونطيعه ونترك آلهتنا وقيل معنى أم هو يعني عيسى والمعنى أم يزعم محمد ان كل ما عبد من دون الله في النار فنحن نرضى ان تكون آلهتنا مع عيسى وعزير والملائكة في النار قال الله تعالى ﴿ ما ضربوه ﴾ يعني هذا المثل ﴿ الا جدلا ﴾ أي خصومة بالباطل وقد علموا أن المراد من قوله انكم وما تعبدون من دون الله حصب جهنم هؤلاء الاصنام ﴿ بل هم قوم خصمون ﴾ أي بالباطل ﴿ عن أبي امامة رضي الله تعالى عنه قال قال رسول الله صلى الله عليه وسلم ما ضل قوم بعد هدى كانوا عليه الا أوتوا الجدل ثم تلا رسول الله صلى الله عليه وسلم ما ضربوه لك الا جدلا بل هم قوم خصمون أخرجه الترمذي وقال حديث حسن غريب صحيح ثم ذكر عيسى فقال تعالى ﴿ ان هو ﴾ أي ما عيسى ﴿ الا عبد انعمنا عليه ﴾ أي بالنبوة ﴿ وجعلناه مثلا ﴾ أي آية وعبرة ﴿ لبني اسرائيل ﴾ يعرفون به قدرة الله على ما يشاء حيث خلقه من غير أب ﴿ ولو نشاء لجعلنا منكم ﴾ خلقنا بدلكم ﴿ ملائكة ﴾ معناه ولو نشاء لاهلكناكم ولجعلنا بدلكم ملائكة ﴿ في الارض يخلفون ﴾ أي يكونون خلفا منكم يعمرون

وان هذه عجيبة فالله تعالى قادر على ما هو اعجب من ذلك وان الملائكة منكم من حيث انها ذوات ممكنة يحتمل خلقها توليدا كما جاز خلقها ابداعا فمن اين لهم استحقاق الالوهية والانتساب الى الله سبحانه وتعالى ﴿ وانه ﴾ وان عيسى ﴿ لعلم للساعة ﴾ لان حدوثه اونزوله من اشراط الساعة يعلم به دنوها اوالان احياءه الموتى يدل على قدرة الله عليه وقرئ لعلم اي علامة ولذكر على تسمية مايذكر به ذكرا ، وفي الحديث ينزل عيسى على ثنية بالارض المقدسة يقال لها افيق وبيده حربة بها يقتل الدجال فيأتي بيت المقدس والناس في صلاة الصبح والامام يؤم بهم فيتأخر الامام فيقدمه عيسى ويصلي خلفه على شريعة محمد عليهما السلام ثم يقتل الخنازير ويكسر الصليب ويخرب البيع والكنائس ويقتل النصارى الا من آمن به وقيل الضمير للقرآن فان فيه الاعلام بالساعة والدلالة عليها ﴿ فلا تمترن بها ﴾ فلا تشكن فيها ﴿ واتبعون ﴾ واتبعوا هداي او شرعي او رسولي وقيل هو قول الرسول امر ان بقوله ﴿ هذا ﴾ هذا الذي ادعوكم اليه ﴿ صراط مستقيم ﴾ لايضل سالكه ﴿ ولايصدنكم الشيطان ﴾ عن المتابعة ﴿ انه لكم عدو مبين ﴾ ثابت عداوته بان اخرجكم من الجنة وعرضكم

---

الارض ويعبدوني ويطيعوني وقيل يخلف بعضهم بعضا ﴿ وانه ﴾ يعني عيسى ﴿ لعلم للساعة ﴾ يعني نزوله من اشراط الساعة يعلم به قربها ( ق ) عن أبي هريرة رضي الله تعالى عنه قال قال رسول الله صلى الله عليه وسلم والذي نفسي بيده ليوشكن ان ينزل فيكم ابن مريم حكما عادلا فيكسر الصليب ويقتل الخنزير ويضع الجزية ويفيض المال حتى لايقبله أحد وفي رواية أبي داود أن رسول الله صلى الله عليه وسلم قال ليس بيني وبين عيسى نبي وانه نازل فيكم فاذا رأيتموه فاعرفوه فانه رجل مربوع الى الحمرة والبياض ينزل بين ممصرتين كان رأسه يقطر وان لم يصبه بلل فيقاتل الناس على الاسلام فيدق الصليب ويقتل الخنزير ويضع الجزية ويهلك الله تعالى في زمانه الملل كلها الا الاسلام ويهلك الدجال ثم يمكث في الارض أربعين سنة ثم يتوفى ويصلي عليه المسلمون (ق) عنه قال قال رسول الله صلى الله عليه وسلم كيف أنتم اذا نزل ابن مريم وامامكم منكم ، وفي رواية فأمكم منكم قال ابن أبي ذئب فأمكم بكتاب ربكم عز وجل وسنة نبيكم صلى الله عليه وسلم ويروى أنه ينزل عيسى وبيده حربة وهي التي يقتل بها الدجال فيأتي بيت المقدس والناس في صلاة الصبح فيتأخر الامام فيقدمه عيسى ويصلي خلفه على شريعة محمد صلى الله عليه وسلم ثم يقتل الخنازير ويكسر الصليب ويخرب البيع والكنائس ويقتل النصارى الا من آمن وقيل في معنى الآية وانه أي وان القرآن لعلم للساعة أي يعلم قيامها وخبركم بأحوالها وأهوالها ﴿ فلا تمترن بها ﴾ أي لاتشكون فيها وقال ابن عباس لاتكذبوا بها ﴿ واتبعون ﴾ أي على التوحيد ﴿ هذا ﴾ أي الذي أنا عليه ﴿ صراط مستقيم ولايصدنكم ﴾ أي لايصرفنكم ﴿ الشيطان ﴾ أي عن دين الله الذي أمرته ﴿ انه ﴾ يعني الشيطان ﴿ لكم عدو مبين

---

تمترن بها ( فلا تشكن فيها ( واتبعون ) هذا ( صراط ) الرجوع ( ... ) الاسلام (ولايصدنكم) لايصرفنكم (الشيطان) عن دين الاسلام والاقرار بقيام الساعة ( انه لكم عدو مبين ) ظاهر العداوة

على يتجانب الامور ليجعل منكم ولدنا منكم يارجال ملائكة يخلفونكم في الارض كما يخلفكم اولادكم كما ولدنا عيسى من انثى من غير فحل اشرفوا تميزنا بالقدرة الباهرة وتعلموا ان الملائكة اجسام لانحولة الا من اجسام والقديم متعال عن ذلك ( وانه لعلم للساعة ) وان عيسى مما يعلم به مجيء الساعة وقرأ ابن عباس لعلم للساعة وهو العلامة اي وان نزوله لعلم للساعة ( فلا تمترن بها ) فلا تشكن فيها من المرية وهو الشك (واتبعون) وبالياء فيهما سهل ويعقوب اي واتبعوا هداي وشرعي او رسولي او هو امر لرسول الله صلى الله عليه وسلم ان يقوله ( هذا صراط مستقيم ) اي هذا الذي ادعوكم اليه ( ولا يصدنكم الشيطان ) عن الايمان بالساعة او عن الاتباع ( انه لكم عدو مبين ) ظاهر العداوة لان

( ولما ) جاء روى عيسى ابن مريم (لعلم للساعة) ايان قرب الساعة ويقال علامة لقيام الساعة از قرأت بنصب العين واللام (فلا

بينات ﴿ وأجاء عيسى بالبينات ﴿ بالمعجزات أو بالآيات الناطقة بالحق ﴿ قال قد جئتكم بالحكمة ﴾ بالنبوة ﴿ ولأبين لكم بعض الذي تختلفون فيه ﴾ وهو ما يكون من أمر الدين لا فيما يتعلق بأمر الدنيا فإن أمرها بيّنه وبيّنت فيه الملائمة التي أعاد بها ﴿ فاتقوا الله وأطيعون ﴾ فيما أبلغه عنه ﴿ إن الله هو ربي وربكم فاعبدوه ﴾ بيان لما أمرهم بالصنعة فيه وهو التقيد بالتوحيد والتعبد بالشرع ﴿ هذا صراط مستقيم ﴾ الإشارة إلى مجموع الأمرين وهو كلمة الإسلام على ما عليه وعليه أو إلى ما تلاه من قوله إن الله ربي وربكم ﴿ فاختلف الأحزاب ﴾ فرق الحزبية ﴿ من بينهم ﴾ من بين النصارى أو اليهود والنصارى من بين قومه ﴿ فويل للذين ظلموا ﴾ من المتحزبين ﴿ من عذاب يوم أليم ﴾ القيامة ﴿ هل ينظرون الا الساعة ﴾ تقرير لتماديهم في غيهم ﴿ أن تأتيهم ﴾ بدل من الساعة ﴿ وهم لا يشعرون ﴾ بإتيانها ﴿ الأخلاء ﴾ جمع خليل ﴿ يومئذ بعضهم لبعض عدو ﴾ لانتفاء أسباب المودة ﴿ إلا المتقين ﴾ فإن خلتهم

(وجاء عيسى بالبينات) بالمعجزات (قال قد جئتكم بالحكمة) بالنبوة (ولأبين لكم بعض الذي تختلفون فيه) تخافون في الدين (فاتقوا الله) فخشوه بترك المعاصي (وأطيعون) فيما أوصيكم به (وقال) (ي) (إن الله هو ربي) خالقي ومالكي (فاعبدوه) فوحدوه (هذا) التوحيد (صراط) (ي) مستقيم) دين قويم يرضاه (فاختلف الأحزاب) النصارى (من بينهم) في عيسى فقال بعضهم هو ابن الله وهم النسطورية وقال بعضهم هو الله وهم اليعقوبية وقال بعضهم هو ثالث ثلاثة وهم الملكانية (فويل) (ي) (للذين ظلموا) منهم (من عذاب يوم أليم) يوم القيامة (هل ينظرون) ينتظر (إلا الساعة أن تأتيهم بغتة) (ي) فجأة (وهم لا يشعرون) بإتيانها (الأخلاء) (ي) كل خليلين في الدنيا (يومئذ) يعني يوم القيامة (بعضهم لبعض عدو) (ي) أن الخلة في كل شيء عداوة يوم القيامة (إلا المتقين) الخلة فيما بينهم وبين الله وهم المؤمنون الموحدون الذين ماتوا على توحيدهم وإيمانهم كأبي بكر وعمر وعثمان وعلي وأصحابهم فإنهم ليسوا كذلك فيقول الله



من الساعة (ي) هي (تفجأهم) تأتيهم بغتة (وهم لا يشعرون) (ي) وهم غافلون لاشتغالهم بأمر دنياهم كقولك تخاصم وهم يخصمون (الأخلاء) جمع خليل (يومئذ) يوم القيامة (بعضهم لبعض عدو) أي أعداء (إلا المتقين) الذين ماتوا مؤمنين وتحاب يوم القيامة في ذات الله وفي كل خلة بين المتحابين في غير ذات الله وتنقلب عداوة وبغضاء إلا خلة المتقين في الله

(ياعبادى) بالياء فى الوصل والوقف هذلى وشامى وابوعمرو وعن[illegible] ون بحذف الياء (لاخوف عليكم اليوم ولا انتم تحزنون) [illegible] لمحل صفة لعباد حذف منه حرف النداء لانه مضاف [illegible] (آمنوا بآياتنا) [illegible] (وكانوا مسلمين) لله [illegible] (ادخلوا الجنة انتم وازواجكم) المؤمنات [illegible] (تحبرون) تسرون سرورا يظهر [illegible] اثره على وجوهكم (يطاف عليهم بصحاف) جمع صحفة (من ذهب واكواب) اى من ذهب وايضا والكوب لا عروة له (وفيها) وفى الجنة (مانشتهيه الانفس) مدنى وشامى وحفص بالتاء العائدة الى الموصول وحذفها غيرهم لطول الموصول بالفعل والفاعل والمفعول (وتلذ الاعين) وهذا حصر لانواع النعم لانها اما مشتهيات فى القلوب او مستلذة فى العيون

---

لما كانت فى الله جنة نافعة بالآباء ياعبادى لاخوف عليكم اليوم ولا انتم تحزنون حكاية لما ينادى به المتقون المحسنون فى الله يومئذ وقرأ ابوعمرو وحمزة والكسائى وحفص بغير الياء الذين آمنوا بآياتنا صفة للمنادى وكانوا مسلمين بيان من كان اى الذين آمنوا مخلصين غير ان هذه العبارة آكد وابلغ ادخلوا الجنة انتم وازواجكم تتعلق المؤمنات تحبرون تسرون سرورا يظهر حباره اى اثره على وجوهكم اوتزينون من الحبر وهو حسن الهيئة اوتكرمون اكراما يبالغ فيه والحبرة المبالغة فيما وصف بجميل يطاف عليهم بصحاف من ذهب واكواب الصحاف جمع صحفة والاكواب جمع كوب وهو كوز لاعروة له وفيها وفى الجنة ما تشتهى الانفس وقرأ نافع وابن عامر وحفص تشتهيه على الاصل وتلذ الاعين بشاهدته

---

أى الا الموحدين المتحابين فى الله عن وجل اجتمعين على طاعته روى عن على بن أبى طالب رضى الله عنه فى الآية قال خليلان مؤمنان وخليلان كافران مات أحد المؤمنين فقال يارب ان فلانا كان يامرنى بطاعتك وطاعة رسولك صلى الله عليه وسلم ويامرنى بالخير وينهانى عن الشر ويخبرنى أنى ملاقيك يارب فلاتضله بعدى واهده كما هديتنى وأكرمه كما أكرمتنى فاذا مات خليله المؤمن جمع بينهما فيقول ليثن كل منكما على صاحبه فيقول نعم الاخ ونعم الخليل ونعم الصاحب قال ويموت أحد الكافرين فيقول رب ان فلانا كان ينهانى عن طاعتك وطاعة رسولك ويامرنى بالشر وينهانى عن الخير ويخبرنى انى غير ملاقيك فيقول ليثن كل منكما على صاحبه فيقول بئس الاخ وبئس الخليل وبئس الصاحب قوله عز وجل ياعبادى لاخوف عليكم اليوم ولا انتم تحزنون قيل ان الناس حين يبعثون ليس أحد منهم الا فزع فينادى منادياعبادى لاخوف عليكم اليوم ولا أنتم تحزنون فزعوها الناس كلهم فيتبعها الذين آمنوا بآياتنا وكانوا مسلمين فيأيس الناس كلهم غير المسلمين فيقال لهم ادخلوا الجنة أنتم وأزواجكم تحبرون أى تسرون وتكرمون يطاف عليهم بصحاف من ذهب جمع صحفة وهى القصعة او اوسع منها وأكواب جمع كوب وهو اناء مستدير لاعروة وفيها أى فى الجنة وفى تشتهيه الانفس وتلذ الاعين عن عبدالرحمن بن سابط قال قال رجل يارسول الله هل فى الجنة خيل فانى أحب الخيل قال ان يدخلك الله الجنة فلا تشاء ان تركب فرسا من ياقوتة حمراء فتطير بك فى أى الجنة شئت الا فعلت وسأله آخر فقال يارسول الله هل فى الجنة من ابل فانى أحب الابل قال فلم يقل له ماقال لصاحبه فقال ان يدخلك الله الجنة يكن لك فيها ما اشتهت نفسك ولذت عينك

---

(يعباد لاخوف عليكم اليوم) حين يخاف غيركم (ولا انتم تحزنون) حين يحزن غيركم (الذين آمنوا بآياتنا) بمحمد صلى الله عليه وسلم والقرآن (وكانوا مسلمين) مخلصين (ادخلوا الجنة انتم وازواجكم) حلائلكم (تحبرون) تكرمون (يطاف عليهم بصحاف من ذهب) فيها [illegible] (وفيها) [illegible] (ما تشتهيه الانفس) تمنى الانفس (وتلذ الاعين) تعجب الاعين بالنظر اليه

قال انكم ماكثون ) لايثون فى العذاب لاخلاصهن عنه بموت ولاغيره ( فتحدثنا به بحق ) كلام الله تعالى وبجب يكون فى قال ضمير الله لما سألوا مالكا ان يسأل الله القضاء عليهم اجابهم الله بعد وفصل بكلام مالك و مراد تقاله يتناكم الملائكة اذهم رسل الله وهو منهم ( ولكن اكثركم للحق كارهون ) لانقرون وتنفرون منه لان مع بعض بدعة ومع الحق النب ﴿ أم أبرموا أمرا ﴾ ( أم أبرموا أمرا ) ( سورة الزخرف لم احكم تشركم مكة ما

فانه رجاء وتمن للموت من فرط الشدة ﴿ قال انكم ماكثون ﴾ لاخلاص لكم بموت ولاغيره ﴿ لقد جئناكم بالحق ﴾ بالارسال والانزال وهو تمة الجواب ان كان فى قال ضمير الله والاجواب منه وكأنه تعالى تولى جوابهم بعد جواب مالك ﴿ ولكن اكثركم للحق كارهون ﴾ لما فى اتباعه من اتعاب النفس وآداب الجوارح ﴿ أم أبرموا أمرا ﴾ فى تكذيب الحق وردة ولم يقتصروا على كراهته ﴿ فانا مبرمون ﴾ امرا فى مجازاتهم والعدول عن الخطاب الاشعار بان ذلك اسوء من كراهتهم او انه احكم المشركون امرا من كيدهم بالرسول فانا مبرمون كيدنا بهم ويؤيده قوله ﴿ أم يحسبون انا لانسمع سرهم ﴾ حديث نفسهم بذلك ﴿ ونجواهم ﴾ وتناجيهم ﴿ بلى ﴾ نسمعهما ﴿ ورسلنا ﴾ والحفظة مع ذلك ﴿ لديهم ﴾ ملازمة لهم ﴿ يكتبون ﴾ ذلك ﴿ قل ان كان للرحمن ولد فانا اول العابدين ﴾ منكم فان النبى يكون اعلم بالله وبما يصح وما لايصح واولى بتعظيم مايوجب تعظيمه ومن تعظيم الولد تعظيم ولده ولايلزم من ذلك صحة كينونة ولد وعبادته له لان المحال قد يستلزم المحال بل المراد نفيهما على ابلغ الوجوه كقوله لوكان فيهما آلهة الا الله لفسدتا غير ان لوثمة مشعرة بانتفاء الطرفين وان هنا لاتشعر به ولاينقضه وان الحرد الشرطية بل الانتفاء معدوم بانتفاء اللازم الدال على انتفاء ملزومه والدلالة على ان انكاره للولد ليس لعناد ومراء بل لكان لو كان اولى الناس بالاعتراف به وقيل معناه

---

مائة سنة وروى عن عبدالله بن عمرو بن العاص قال ان أهل النار يدعون مالكا فلا يجيبهم أربعين عاما ثم يرد عليهم ﴿ قال انكم ماكثون ﴾ قال هانت والله دعوتهم على مالك وعلى ربه مالك ومعنى ماكثون ماكثون فى العذاب ﴿ لقد جئناكم بالحق ﴾ لقد جئتكم بالحق ﴿ ولكن اكثركم للحق كارهون ﴾ يقول أرسلنا اليكم يامعشر قريش رسولا بالحق ﴿ ولكن اكثركم للحق كارهون أم أبرموا أمرا ﴾ أى أحكموا أمرا فى المكر بالرسول صلى الله عليه وسلم ﴿ فانا مبرمون ﴾ أى محكمون أمرا فى مجازاتهم ان كادوا شرا كذلك تمثله ﴿ أم يحسبون انا لانسمع سرهم ونجواهم ﴾ أى مايسرونه من غيرهم ويتناجون به بينهم ﴿ بلى ﴾ نسمع ذلك كله ونعلمه ﴿ ورسلنا ﴾ يعنى الحفظة من الملائكة ﴿ لديهم يكتبون ﴾ قوله عز وجل ﴿ قل ان كان للرحمن ولد فانا أول العابدين ﴾ معناه ان كان للرحمن ولد فى قولكم وعلى زعمكم فأنا أول من عبد الرحمن عالما لاشريك له ولاولد له وقيل ان

---

الى نبيكم محمد صلى الله عليه وسلم بالقرآن ( ولكن اكثركم ) كلكم ( للحق ) لمحمد عليه السلام والقرآن ( كارهون ) لجاحدون ( أم أبرموا أمرا ) احكموا امرا فى شأن محمد ( فانا مبرمون ) محكمون امرنا بالكيد ( ام يحسبون ) امية وصاحبيه ( انا لانسمع سرهم ) فيما بينهم ( ونجواهم ) خلوتهم حول الكعبة ( بلى ) نسمع ( يكتبون ) سرهم ونجواهم وهم الحفظة ( قل ) يامحمد لنضر بن الحرث وعصبة ( ان كان ) ما

متصفر ولا يرتفع الله بالابتداء وخبره في السماء خلق الصلة حتمنك من عائد يعود الى الموصول ( وهوالحكيم ) في أقواله وأفعاله ( العليم ) بما كان ويكون ( وتبارك الذي له ملك السموات والارض وما بينهما ) وعنده علم الساعة ) أي علم قيامها ( واليه ترجعون ) يرجعون ملكا ﴿ ٤٤٤ ﴾ وحزة وعلى ( ولا يملك ) { سورة الزخرف } آلهتهم ( الذين يدعون ) يدعونهم ( من دونه ) من دون الله ( الشفاعة ) كما زعموا أنهم شفعاؤهم عند الله ( الا من شهد بالحق ) أي ولكن من شهد بالحق بكلمة التوحيد ( وهم يعلمون ) ان الله ربهم حقا ويعتقدون ذلك هو الذي يملك الشفاعة وهو استثناء منقطع أو متصل لان في جملة الذين يدعون من دون الله الملائكة ( ولئن سألتهم ) أي المشركين ( من خلقهم ليقولن الله ) لا الاصنام والملائكة ( فأنى يؤفكون ) فكيف أو من أين يصرفون عن التوحيد مع هذا الاقرار ( وقيله ) بالجر عاصم وحزة أي وعنده علم الساعة وعلم قيله

في البلد وكذا فيمن قرأ به ولراجع مبتدأ لخوف طول الصلة بتعلق الجار والمجرور عليه ولا يجوز جعله خبرا له لانه لا يبقى له عائد لكن لو جعل صلة وقدر لا له مبتدأ محذوف يكون به جملة مبينة للصلة دالة على ان كونه في السماء بمعنى الالوهية دون الاستقرار وفيه نفي الآلهة السماوية والارضية واختصاصه باستحقاق الالوهية ﴿ وهوالحكيم العليم ﴾ كالدليل عليه ﴿ وتبارك الذي له ملك السموات والارض وما بينهما ﴾ كالبرهان ﴿ وعنده علم الساعة ﴾ لعلم بالساعة التي تقوم القيامة فيها ﴿ واليه ترجعون ﴾ للجزاء وقرأ نافع وابن عامر وابو عمرو وعاصم وروح بالتاء على الالتفات لتهديد ﴿ ولا يملك الذين يدعون من دونه الشفاعة ﴾ كما زعموا انهم شفعاؤهم عند الله ﴿ الا من شهد بالحق وهم يعلمون ﴾ بالتوحيد والاستثناء متصل ان اريد بالموصول كل ما عبد من دون الله لاندراج الملائكة والمسيح فيه ومنفصل ان خص بالاصنام ﴿ ولئن سألتهم من خلقهم ﴾ سألت العابدين او المعبودين ﴿ ليقولن الله ﴾ لتعذر المكابرة فيه من فرط ظهوره ﴿ فأنى يؤفكون ﴾ يصرفون عن عبادة غيره ﴿ وقيله ﴾ وقول الرسول ونصبه للعطف على سرهم او على محل الساعة اولا ضمار فعله اي وقال قيله وجره عاصم وحزة عطفا على الساعة ووقرئ بالرفع على انه مبتدأ

السماء وفي الارض لا له الا هو ﴿ وهوالحكيم ﴾ أي في تدبير خلقه ﴿ العليم ﴾ أي بمصالحهم ﴿ وتبارك الذي له ملك السموات والارض وما بينهما وعنده علم الساعة واليه ترجعون ولا يملك الذين يدعون من دونه الشفاعة ﴾ قيل سبب نزولها ان النضر بن الحرث دفع اليه قالوا ان كان ما يقول محمد حقا فنحن نتولى الملائكة فهم أحق بالشفاعة من محمد صلى الله عليه وسلم فنزلت هذه الآية وأراد بالذين يدعون من دونه آلهتهم ثم استثنى عيسى وعزيرا والملائكة بقوله ﴿ الا من شهد بالحق ﴾ كلا لا نبيعبدوا من دون الله واهم شفاعة وقيل المراد بالذين يدعون من دونه عيسى وعزير والملائكة وقال الله تعالى لا يملك لاحد من هؤلاء الشفاعة الا لمن شهد بالحق وهم على ذلك الاخلاص وهي لا اله الا الله فمن شهدها بقلبه شفعوا له وهو قوله ﴿ وهم يعلمون ﴾ أي بقلوبهم ما شهدوا به بألسنتهم وقيل يعلمون أن الله خالقهم وخالق عيسى وعزير والملائكة ويعلمون أنهم عباده ﴿ ولئن سألتهم من خلقهم ليقولن الله ﴾ يعني اذا أقروا بان الله خالق العالم أجمع فكيف تعدلوا على عبادة غيره ﴿ فأنى يؤفكون ﴾ أي يصرفون عن عبادته الى غيره ﴿ وقيله

علم الساعة ) عنده يقيم الساعة او اليه ترجعون ) في الآخرة ( ولا يملك الذين يدعون ) يعبدون ( من دونه ) من دون الله ( الشفاعة ) يقول لا يقدر الملائكة ان يشفعوا لاحد ( الا من شهد بالحق ) بلا اله الا الله وهم عالمون بها ( وهم يعلمون ) من قول انفسهم نزلت هذه الآية في نبي مليح حيث قالوا الملائكة بنات الله ( ولئن سألتهم ) يعني نبي مليح ( من خلقهم ليقولن الله ) خلقنا ( فأنى يؤفكون ) فبين ان تكذيبهم على الله بقولهم الملائكة بنات الله قول محمد صلى الله عليه وسلم

(يارب) والهاء يعود الى محمد صلى الله عليه وسلم لانه ذكره في قوله قل ان كان للرحمن ولد فأنا أول العابدين ويالنصب الرفع عطفا على محل الساعة وعلم قبله أي قيل محمد يارب والقيل والقول واحد والمثل واحد ويجوز أن يكون الجر والنصب على اضمار حرف القسم وحذفه وجعلت القسم (ان هؤلاء قوم لايؤمنون) كأنه قيل وأقسم بقيله يارب ان هؤلاء قوم لايؤمنون والقسم لله بقيله رفع منه وتعظيم لشكواه وتجريته (واصفح عنهم) فأعرض عن دعوتهم يئسا عن ايمانهم ووعده وقد فعل (وقل) لهم (سلام) الجزء الخامس والعشرون الى آخر السورة ﴿٤٤٦﴾ متاركة (فسوف يعلمون)

وعزيمة عليه لهم وتسلية لرسول الله صلى الله عليه وسلم وقد فعل وشفى

سورة الدخان تسع وخمسون آية مكية

بسم الله الرحمن الرحيم

في الخبر من قرأه ليلة جمعة صبح مغفورا له

(حم والكتاب المبين) أي القرآن او وفي والكتاب واو القسم ان جعلت حم تعديدا للحروف أو اسم للسورة مرفوعا على خبر الابتداء المحذوف وواو العطف ان كانت حم مقسما بها وجواب القسم (انا أنزلناه في ليلة مباركة)

خبره ﴿يارب ان هؤلاء قوم لايؤمنون﴾ ومعطوف على علم الساعة بتقدير مضاف وقيل هو قسم منصوب بحذف الجار ومجرور باضمار او مرفوع بتقدير وقيله يارب قسمي وان هؤلاء جوابه ﴿وأصفح عنهم﴾ واعرض عن دعواهم يئسا عن ايمانهم ﴿وقل سلام﴾ تسلم منكم ومتاركة ﴿فسوف يعلمون﴾ تسلية لرسول الله وتهديد لهم وقرئ بالتاء على ان ما قبله من مقول قوله عز وجل صلى الله عليه وسلم من قل سورة الزخرف ان مما يقال لهم يوم القيامة يا عبادي لاخوف عليكم اليوم ولا انتم تحزنون

## سورة الدخان مكية الا قوله انا كاشفوا العذاب الآية

## وهي سبع او تسع وخمسون آية

بسم الله الرحمن الرحيم

﴿حم والكتاب المبين﴾ القرآن واو او لعطف ان كان حم مقسما به و لا فيقسم والجواب قوله ﴿انا أنزلناه في ليلة مباركة﴾ هي ليلة القدر او البراءة لقسمي أفيه نزله ونزل فيها جملة

---

(يارب) يعني قول محمد صلى الله عليه وسلم شاكيا الى ربه يارب ﴿ان هؤلاء قوم لايؤمنون﴾ قال ابن عباس شكا الى الله تعالى تخلف قومه عن الايمان وقال قتادة هذا تبرم بكفر قومه الى ربه ﴿وأصفح عنهم﴾ أي أعرض عنهم وفي ضمنه منعه من أن يدعو عليهم بالعذاب ﴿وقل سلام﴾ دعاء متاركة وقيل معناه قل خيرا بدلا من شرهم ﴿فسوف يعلمون﴾ أي عاقبة كفرهم وفيه تهديدلهم وقيل معناه يعلمون انك صادق في ما تقول لمعجزتها آية السيف والله تعالى أعلم

## تفسير سورة الدخان وهي مكية وقيل تسع

## وخمسون آية وثلثمائة وست واربعون كلمة وألف

## واربعمائة واحد وثلاثون حرفا

بسم الله الرحمن الرحيم

﴿حم والكتاب المبين﴾ أي بين مبين يتميز الحق فيه من الباطل والحرام وغير ذلك من أحكامه ﴿انا أنزلناه في ليلة مباركة﴾ قيل هي

---

(يارب ان هؤلاء قوم لايؤمنون) يارب وانا قادر أن أفعل بهم ما شئت (فاصفح عنهم) قيل له اعرض عنهم (وقل سلام) سداد من القول (فسوف يعلمون) وهذا وعيد لهم (يعلمون) ما ذا يفعل بهم يوم بدر ويوم احد ويوم الاحزاب ثم امره بالقتال بعد ذلك فسوف يعلمون مد بأزل بهم من وقوع وانحن ومن سورة حم يذكر (الليلة) فيها الدخان وهي كلها مكية آية وتسع وخمسون آية وكلمها ألفان وست وأربعون كلمة وحروفها ألف واربعمائة واحد وثلاثون حرفا بسم الله الرحمن الرحيم وبإسناده عن ابن عباس (في قوله جل ذكره (حم) يقول قضى ما هو كائن (والكتاب المبين) وأقسم بالكتاب المبين لقد قضى فيه ما أجري ويكون قسم أقسم بحاء وبميم والقرآن المبين يحلل فيه الحلال ويحرم الحرام والامر والنهي (انا أنزلناه) أنزلنا جبريل بالقرآن وهذا من القسم أنزل جبريل على سماء الدنيا حتى أملى القرآن على الكتبة وهم أهل سماء الدنيا (في ليلة مباركة) فيها رحمة والمغفرة والبركة وهي

أي ليلة القدر أو ليلة النصف من شعبان وقيل بينها وبين ليلة القدر أربعون ليلة والجمهور على الأول لقوله انزلناه في ليلة القدر وقوله شهر رمضان الذي أنزل فيه القرآن وليلة القدر في أكثر الأقوال في رمضان لنص ثم قوله أنزله جملة من اللوح المحفوظ الى سماء الدنيا ثم نزل به جبريل في وقت وقوع الحاجة الى بيانه محمد صلى الله عليه وسلم ونزل ابتداء نزوله في ليلة القدر والمباركة الكثيرة الخير ﴿٤٤٧﴾ لما نزل فيها ﴿سورة الدخان﴾ من خير وبركة ويستجاب من لدنه

الى سماء الدنيا من اللوح ثم انزل على الرسول عليه السلام نجوما وبركتها لذلك فان نزول القرآن سبب للدفع الدينية والدنيوية اولها فيها من نزول الملائكة والرحمة واجابة الدعوة وقسم النعمة وفصل الاقضية ﴿انا كنا منذرين﴾ استئناف يبين فيه المقتضي للانزال وكذلك قوله ﴿فيها يفرق كل امر حكيم﴾ فان كونها مفرق الامور المحكمة اوالملتبسة بالحكمة استدعى ان ينزل فيها القرآن الذي هو من عظائمها ويجوز ان يكون صفة ليلة مباركة وما بينهما اعتراض وهو يدل على ان الليلة ليلة القدر لانه صفتها لقوله تنزل الملائكة والروح فيها باذن ربهم من كل امر وقرئ يفرق بالتشديد وبفرق اى يفرقه الله ويفرق بالنون ﴿امرا من عندنا﴾ اى اعني بهذا الامر امرا حاصلا من عندنا على مقتضى حكمتنا وهو مزيد تفخيم للامر ويجوز ان يكون حالا من كل امر او ضميره المستكن في حكيم لانه موصوف وان يراد به مقابل النهي وقع مصدرا ليفرق او لفعله مضمرا من حيث ان الفرق بداو حالا من احد ضميري انزلناه يعني آمرين او مأمورا ﴿انا كنا مرسلين رحمة من ربك﴾ بدل من انا كنا

ليلة القدر أنزل الله تعالى فيها القرآن جملة من اللوح المحفوظ الى سماء الدنيا ثم نزل به جبريل نجوما على حسب الوقائع في عشرين سنة وقيل هي ليلة النصف من شعبان عن عائشة رضي الله تعالى عنها قالت قال رسول الله صلى الله عليه وسلم ان الله تبارك وتعالى ينزل ليلة النصف من شعبان الى سماء الدنيا فيغفر لاكثر من عدد شعر غنم كلب أخرجه الترمذي ﴿انا كنا منذرين﴾ أي مخوفين عقابنا ﴿فيها﴾ أي في تلك الليلة المباركة ﴿يفرق﴾ أي ينفصل ﴿كل أمر حكيم﴾ أي محكم قال ابن عباس يكتب من أم الكتاب في ليلة القدر ما هو كائن في السنة من الخير والشر والارزاق والآجال حتى الحاج يقال فلان يحج فلان ويحج فلان وقيل هي ليلة النصف من شعبان يبرم فيها أمر السنة وينسخ الاحياء من الاموات وروى البغوي بسنده أن النبي صلى الله عليه وسلم قال تقطع الآجال من شعبان الى شعبان حتى ان الرجل لينكح ويولد له وقد خرج اسمه في الموتى وعن ابن عباس ان الله يقضي الاقضية في ليلة النصف من شعبان وسلمها الى أربابها في ليلة القدر ﴿أمرا﴾ أي أعني أمرا ﴿من عندنا﴾ انا كنا مرسلين ﴿يعني محمدا صلى الله عليه وسلم ومن قبله من الانبياء ﴿رحمة من ربك﴾ قال ابن عباس رأفة مني بخلقي ونعمة على من بعثنا اليه من الرسل وقيل انزلناه في ليلة مباركة رحمة من

بالحكيم ثم زاده جزالة وفخامة بان قال أعني بهذا الامر أمرا حاصلا من عندنا ﴿انا كنا مرسلين﴾ بدل من انا كنا منذرين (رحمة من ربك) مفعول له على معنى ان أنزلنا القرآن لان من شأننا

الليلة القدر ثم أنزل الله جبريل بعد ذلك على نجوما على حسب الوقائع في عشرين سنة وقيل هي ليلة النصف من شعبان عن عائشة رضي الله تعالى عنها قالت قال رسول الله صلى الله عليه وسلم ان الله تبارك وتعالى ينزل ليلة النصف من شعبان الى سماء الدنيا فيغفر لاكثر من عدد شعر غنم كلب أخرجه الترمذي ﴿انا كنا منذرين﴾ أي مخوفين بالقرآن ﴿فيها﴾ أي في ليلة القدر ﴿يفرق﴾ يبين ﴿كل أمر حكيم﴾ من ارزاق بني آدم وآجالهم وميكائيل واسرافيل وملك الموت وما يكون عليه من سنة الى سنة ﴿انا كنا مرسلين﴾ رسل بالكتب ﴿رحمة﴾ نعمة ﴿من ربك﴾

وقلم يوجد فيها الا انزال القرآن وحده ولكني به بركة (انا كنا منذرين) فيها يفرق كل أمر) هما جملتان مستأنفتان ملفوفتان فسرتهما جواب القسم كانه قيل أنزلناه لان من شأننا الانذار والتحذير من العقاب وكون انزالنا اياه في هذه الليلة خصوصا لان انزال القرآن من الامور الحكمية وهذه الليلة مفرق كل أمر حكيم ومعنى يفرق يفصل ويكتب كل أمر من أرزاق العباد وآجالهم وجميع أمورهم من هذه الليلة الى الليلة القدر التي تجيء في السنة المقبلة (حكيم) ذي حكمة أي مفعول على مقتضاه الحكمة وهو من الاسناد المجازي لان الحكيم صفة صاحب الامر على الحقيقة ووصف الامر به مجازا (أمرا من عندنا) نصب على الاختصاص جعل كل أمر حزلا فخما بان وصفه

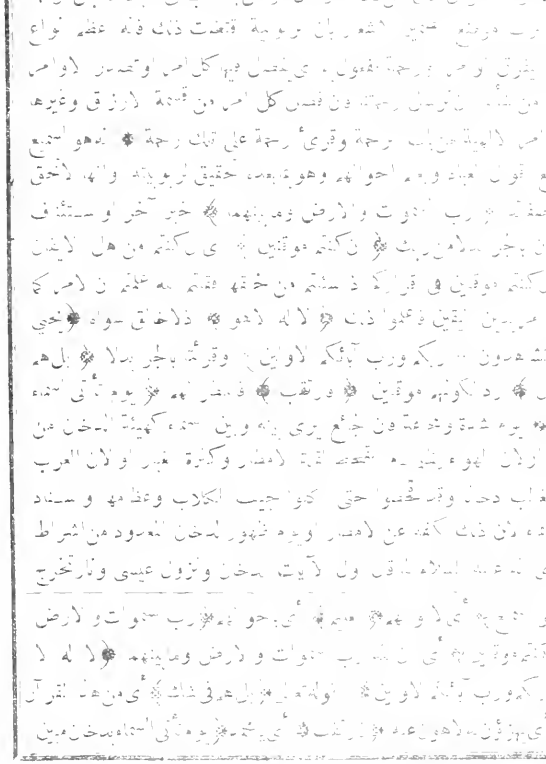

من تحت عدن أبين تسوق الناس إلى المحشر تقيل وتبيت معهم حيث باتوا وتغدو معهم حيث راحوا
عليه وسلم الآية وقال بلا بين المشرق والمغرب ينبك أربعون
فيصيبه كهيئة الزكام وأما الكافر فهو كالسكران يخرج من منخريه وأذنيه ودبره الروح
القيامة والدخان يحتمل المعنيين ﴿ يغشى الناس ﴾ يحيط بهم صفة الدخان وقوله
﴿ هذا عذاب أليم ربنا اكشف عنا العذاب انا مؤمنون ﴾ مقدر بقول وقع

يغشى الناس هذا عذاب أليم ﴾ ( ق ) عن مسروق قال كنا جلوسا عند
عبدالله بن مسعود وهو مضطجع بيننا فأتاه رجل فقال يا أبا عبدالرحمن ان قاصا عند
باب كندة يقص ويزعم ان آية الدخان تجيء فتأخذ بأنفاس الكفار ويأخذ المؤمنين
منها كهيئة الزكام فقام عبدالله وجلس وهو غضبان فقال يا أيها الناس اتقوا الله
من علم منكم شيأ فليقل به ومن لا يعلم شيأ فليقل الله أعلم فان من العلم ان يقول لما لا يعلم
الله أعلم فان الله عز وجل قال لنبيه صلى الله عليه وسلم قل ما أسئلكم عليه من أجر
وما أنا من المتكلفين ان رسول الله صلى الله عليه وسلم لما رأى من الناس ادبارا قال
اللهم سبعا كسبع يوسف وفي رواية لما دعا قريشا فكذبوه واستعصوا عليه قال اللهم
أعني عليهم بسبع كسبع يوسف فأخذتهم سنة حصت كل شيء حتى أكلوا الجلود
والميتة من الجوع وينظر أحدهم الى السماء فيرى كهيئة الدخان فأتاه أبو سفيان فقال
يا محمد انك جئت تأمر بطاعة الله وبصلة الرحم وان قومك قد هلكوا فدع الله لهم
قال الله عز وجل فارتقب يوم تأتي السماء بدخان مبين الى قوله عائدون قال عبد الله
أفيكشف عذاب الآخرة يوم نبطش البطشة الكبرى انا منتقمون فالبطشة يوم بدر
وفي رواية للبخاري قوله ﴿ ربنا اكشف عنا العذاب انا مؤمنون ﴾ يقال له ان
كشفناه عنهم عادوا فدعا ربه فكشف عنهم فعادوا فانتقم الله منهم يوم بدر فذلك قوله
تعالى فارتقب يوم تأتي السماء بدخان مبين الى قوله انا منتقمون قوله حصت كل شيء
بالحاء والصاد المهملتين أي أهلكت واستأصلت كل شيء ( ق ) عن عبدالله بن
مسعود قال خمس قد مضين اللزام والروم والبطشة والقمر والدخان قيل أصابهم من
الجوع كالظلمة في أبصارهم وسبب ذلك ان في سنة الخصب العظيم تيبس الأرض بسبب
انقطاع المطر ويرتفع الغبار وينظلم الهواء والجو وذلك يشد الدخان وقيل هو دخان
يجيء قبل قيام الساعة ولم يأت بعد فيدخل في اسماع الكفار والمنافقين حتى يكون
الرجل رأسه كالرأس الخنيذ يعني المشوي ويعتري المؤمن منه كهيئة الزكام وتكون
الأرض كلها كبيت أوقد فيه وهو قول ابن عباس وابن عمر والحسن يدل عليه ما روى
البغوي بإسناد الثعلبي عن حذيفة بن اليمان قال قال رسول الله صلى الله عليه وسلم
أول الآيات الدخان ونزول عيسى بن مريم ونار تخرج من قعر عدن أبين تسوق
الناس الى المحشر تقيل معهم اذا قالوا حيث باتوا
هذه الآية

( ق و خا ٥٧ س )

(أنى لهم الذكرى) كيف يتذكرون ويتعظون وهون ما وعدوه من لايمس عند كشف العذاب (وقد جاءهم رسول مبين ثم تولوا عنه وقالوا معلم مجنون) أى وقد جاءهم ما هو أعظم مما وعدوه وأدخل فى وجوب الاذكار من كشف الدخان وهو محمد صلى الله عليه وسلم [illegible] كتاب مبين وقرءان [illegible] ثم تولوا عنه وبهتوه [illegible] ﴿الجزء الخامس والعشرون﴾ [illegible] ٤٥٠ [illegible] كيف هو حتى علمه وتبوءه الى

حذا وما فوقهن رعد [illegible] من كشف العذاب عنهم ﴿أنى لهم الذكرى﴾ من أين وكيف يتذكرون هذه الحالة ﴿وقد جاءهم رسول مبين﴾ بين لهم ما هو أعظم منها فى إيجاب الاذكار من الآيات والمعجزات ﴿ثم تولوا عنه وقالوا معلم مجنون﴾ قال بعضهم هذا غلام أعجمى لبعض ثقيف وقال آخرون الله مجنون ﴿انا كاشفوا العذاب﴾ ببعده النبى صلى الله عليه وسلم فلما دعا فرفع ﴿قليلا﴾ كشفه قليلا أو زمانا قليلا وهو ما بقى من أعمارهم ﴿انكم عائدون﴾ الى الكفر غب الكشف ومن فسر الدخان بما هو من أشراط الساعة قال اذا جاء الدخان غوث الكفار بالمطر فيكشفه الله عنهم بعد أربعين فريقا يكشفه عنهم يرتدون ومن فسره بما فى القيامة أوله بالشرط والتقدير ﴿يوم نبطش البطشة الكبرى﴾ يوم القيامة أو يوم بدر ظرف الفعل دل عليه ﴿انا منتقمون﴾ أى ممن تجهزه عند أو بدل من يوم تأتى وقرئ نبطش أى نجعل البطشة الكبرى بطشة بهم أو نحمل الملائكة على بطشهم وهو التذول بصولة ﴿ولقد فتنا قبلهم قوم فرعون﴾ اختبرناهم بأرسال موسى عليه السلام اليهم أو وقفناهم فى القبط بالامهال وتوسيع الرزق عليهم وقرئ بالتشديد للتأكيد والكثرة ﴿وجاءهم رسول كريم﴾ على الله وعلى المؤمنين أو فى نفسه

يوم ولاية كل مؤمن فيضيء منه كهيئة بركاتهم والكافر كالزيلة السكران يخرج من فخذيه وذبره ودبره ﴿أنى لهم الذكرى﴾ أى كيف يتذكرون ويتعظون بهذه الحالة ﴿وقد جاءهم رسول مبين﴾ معناه وقد جاءهم ما هو أعظم وأدخل فى وجوب الطاعة وهو ما ظهر على يد رسول الله صلى الله عليه وسلم من المعجزات القاهرات والآيات البينات ﴿ثم تولوا عنه﴾ أى أعرضوا عنه ﴿وقالوا معلم﴾ أى يعلمه بشر ﴿مجنون﴾ أى من به الجن هذه الكلمات حتى ما يعرض له الغشى ﴿انا كاشفوا العذاب﴾ أى الجوع ﴿قليلا﴾ أى زمانا يسيرا قبل الى يوم بدر ﴿انكم عائدون﴾ أى الى كفركم ﴿يوم نبطش البطشة الكبرى﴾ هو يوم بدر ﴿انا منتقمون﴾ أى منكم فى ذلك اليوم وهو قول ابن مسعود وأكثر العلماء وفى رواية عن ابن عباس أنه يوم القيامة ﴿ولقد فتنا قبلهم﴾ أى قبل هؤلاء ﴿قوم فرعون وجاءهم رسول كريم﴾ أى على الله وهو موسى بن عمران عليه

(أنى لهم الذكرى) من أين لهم العظة والتوبة انا كشفنا عنهم العذاب وبقى لنا اهلكناهم يوم بدر وبقى يوم القيامة (وقد جاءهم رسول) محمد صلى الله [illegible] (ثم تولوا عنه) اعرضوا [illegible] (وقالوا معلم) يعلمه [illegible] (مجنون) يأخذ [illegible] (انا كاشفوا العذاب) [illegible] (قليلا) [illegible] (انكم) يا أهل مكة [illegible] (عائدون) راجعون الى تكذيبه [illegible] (يوم نبطش البطشة الكبرى) [illegible] (انا منتقمون) [illegible] (ولقد فتنا) [illegible] (قبلهم) قبل قريش (قوم فرعون) فرعون وقومه بالعذاب (وجاءهم رسول كريم) على ربه يعنى موسى

تعالى لم يبعث نبيا الامن سراة قومه وكرامهم (ان أدوا الى) هى ان المخففة من الثقيلة أرسل الى من بعث اليهم متضمن لمعنى القول لانه لايجيئهم [illegible] أو لخفية مرادة اى ان أدوا الشأن والحديث، أدوا الى سلموا الى (عباد الله) هو مفعول به وهو يتعدى لمفعولين يقال أديته اليه وأديته له أرسل معنا بنى اسرائيل ولاتعذبهم ويجوز أن يكون نداءهم على معنى أدوا الى ياعباد الله ماهو واجب لى عليكم من الايمان لى وقبول دعوتى واتباع سبيلى وعلل ذلك بقوله (انى لكم رسول أمين) أى على رسالتى غير متهم (وأن لاتعلوا على الله) أن هذه مثل الاولى فى وجهيها أى لاتستكبروا على الله بالاستهانة برسوله ووحيه أولاتستكبروا على نبى الله (انى آتيكم بسلطان مبين) بحجة واضحة تدل على أنى نبى مرسل ٤٤١ (وانى عذت) (سورة الدخان) مدغم أبو عمرو وحمزة وعلى

اشرف نسبه وفضل حسبه ﴿ان ادوا الى عباد الله﴾ بان ادوهم الى وارسلوهم معى اوبان ادوا الى حق الله من الايمان وقبول الدعوة يا عباد الله ويجوز ان تكون ان مخففة ومفسرة لان مجئ الرسول يكون برسالة ودعوة ﴿انى لكم رسول امين﴾ غير متهم لدلالة المعجزات على صدقه اولائتمان الله اياه على وحيه وهو علة الامر ﴿وان لاتعلوا على الله﴾ ولاتتكبروا عليه بالاستهانة بوحيه ورسوله عليه السلام بان كالاولى فى وجوهها ﴿انى آتيكم بسلطان مبين﴾ علة النهى ولذكر الامين مع الاداء والسلطان مع العلاء شان لايخفى ﴿وانى عذت بربى وربكم﴾ التجأت اليه وتوكلت عليه ﴿ان ترجمون﴾ ان تؤذونى ضربا اوشتما اوان تقتلونى وقرأ ابو عمرو وحمزة والكسائى عذت بالادغام ﴿وان لم تؤمنوا لى فاعتزلون﴾ فكونوا بمعزل منى لاعلى ولالى ولاتتعرضوا لى بسوء فانه ليس جزاء من دعاكم الى مافيه فلاحكم ﴿فدعا ربه﴾ بعدما كذبوه ﴿ان هؤلاء﴾ بان هؤلاء ﴿قوم مجرمون﴾ وهو متعرض بالدعاء عليهم بذكر مااستوجبوه بذلك سماه دعاء وقرئ بالكسر على اضمار القول ﴿فاسر بعبادى ليلا﴾

السلام ﴿أن أدوا الى عباد الله﴾ أى اطلقوا لى بنى اسرائيل ولاتضطهدهم ﴿انى لكم رسول أمين﴾ أى على الوحى ﴿وان لاتعلوا على الله﴾ أى لاتجبروا عليه بترك طاعته ﴿انى آتيكم بسلطان مبين﴾ أى ببرهان بين على صدق قولى فلما قال ذلك توعدوه بالقتل فقال ﴿وانى عذت بربى وربكم ان ترجمون﴾ أى تقتلون وقد ابن عباس تشتمون وتقولوا هذا ساحر وقيل رجمونى بالحجارة ﴿وان لم تؤمنوا لى فاعتزلون﴾ أى فاتركونى لاعمى ولا على وقد ابن عباس اعتزلوا أذاى باليد واللسان فلم تؤمنوا ﴿فدعا ربه ان هؤلاء قوم مجرمون﴾ أى مشركون ﴿فأسر بعبادى ليلا﴾ أى أحاب الله دعاءه وأمره أن يسرى بنى اسرائيل بالليل

ربنا لاتجعلنا فتنة للقوم الظالمين وقرئ أن هؤلاء بالكسر على اضمار القول أى فدعا ربه فقال ان هؤلاء (فاسر) من أسرى فاسر بالوصل مجازى من سرى والقول مضمر بعد الفاء أى فقال اسر (بعبادى) أى بنى اسرائيل (ليلا)

(أن أدوا الى) دفعوا الى وأرسلوا معى (عباد الله) بنى اسرائيل (انى لكم رسول) من الله (أمين) على الرسالة (وان لاتعلوا) لاتتكبروا ولاتفتروا (على الله انى آتيكم بسلطان مبين) بحجة بالغة وعذرين (وانى عذت) اعتصمت (بربى وربكم أن ترجمون) من أن تقتلون (وان لم تؤمنوا لى) ان لم تصدقونى بالرسالة (فاعتزلون) فاتركونى لالى ولاعلى (فدعا ربه ان هؤلاء قوم مجرمون) مشركون اتموا الهلاك على أنفسهم (فاسر بعبادى) قال الله لموسى سر بعبادى بنى اسرائيل (ليلا) من أول الليل

أي فقال [illegible] الأمر كذلك [illegible] وقرأ نافع وابن كثير بوصل الهمزة من سرى [illegible] فرعون وجنوده اذا علموا بخروجكم ﴿واترك البحر رهوا﴾ [illegible] على هيئته بعد ما جوزته ولا تضربه بعصاك [illegible] ﴿انهم جند مغرقون﴾ وقرئ بالفتح بمعنى لأنهم ﴿كم تركوا من جنات وعيون وزروع ومقام كريم﴾ محافل [illegible] حسنة ﴿ونعمة﴾ وتنعم ﴿كانوا فيها فاكهين﴾ متنعمين وقرئ فكهين [illegible] الاخراج [illegible] الامر كذلك ﴿وأورثناها﴾ عطف على [illegible] ﴿قوما آخرين﴾ ليسوا منهم في شيء وهم بنو اسرائيل [illegible] مصر ﴿فما بكت عليهم السماء والأرض﴾

[illegible] فرعون وقومه ﴿واترك البحر رهوا﴾ أي ذا فجوة واسعة [illegible] أن يرجع بل تركه على حاله حتى يدخله فرعون وقومه [illegible] طريقا يابسا وذلك انه لما قطع موسى البحر رجع ليضربه بعصاه [illegible] فرعون بجنوده فقيل لموسى اترك البحر رهوا ﴿انهم جند مغرقون﴾ [illegible] موسى بغرقهم ليطمئن قلبه في تركه البحر رهوا ﴿كم تركوا﴾ [illegible] ﴿من جنات وعيون وزروع ومقام كريم﴾ أي مجلس شريف حسن [illegible] وعيش لين رغد ﴿كانوا فيها فاكهين﴾ [illegible] وقرئ فكهين أي أشرين بطرين ﴿كذلك﴾ [illegible] ﴿قوما آخرين﴾ يعني بني اسرائيل ﴿فما بكت عليهم السماء والأرض﴾ [illegible] تبكي عليه [illegible] الأرض أربعين صباحا [illegible] فتبكي السماء على فقده ولا تبكي على الأرض [illegible] عن النبي صلى الله عليه وسلم [illegible] مات بكى عليه فذلك قوله فما بكت عليهم السماء والأرض [illegible] أخرجه الترمذي وقيل [illegible] بكاء السماء حمرة أطرافها [illegible] الأرض [illegible] قتيل أو تبكي

منفرجا (انهم جند مغرقون) بعد خروجكم من البحر وقرئ بالفتح أي لأنهم (كم) خبرية عن الكثرة منصوب بقوله (تركوا من جنات وعيون وزروع ومقام كريم) [illegible] (ونعمة كانوا فيها فاكهين) متنعمين (كذلك) أي الأمر كذلك والكاف في موضع الرفع على انه خبر مبتدأ مضمر (وأورثناها قوما آخرين) ليسوا منهم في شيء من قرابة [illegible] وهم بنو اسرائيل (فما بكت عليهم السماء والأرض) لأنهم [illegible] المؤمن اذا مات تبكي عليه السماء [illegible] تبكي على المؤمن من الأرض مصلاه ومن السماء مصعد عمله [illegible] الأرض

(واترك البحر رهوا) [illegible] (انهم) أي فرعون وقومه (جند مغرقون) [illegible] (كم تركوا) [illegible] (من جنات) [illegible] (وعيون) [illegible] (وزروع) حروث (ومقام كريم) [illegible] (ونعمة كانوا فيها فاكهين) معجبين (كذلك) [illegible] (وأورثناها قوما آخرين) [illegible] بني اسرائيل
من [illegible] (فما بكت عليهم) على فرعون وقومه [illegible] السماء (والأرض) ولا مصلاه على الأرض لأن المؤمن اذا مات
بكى [illegible] في الأرض أي كان يصلي فيه ولم يبك على فرعون وقومه لأنه

(وما كانوا منظرين) أى لم ينظروا الى وقت آخر ولم يمهلوا (ولقد نجينا بنى اسرائيل من العذاب المهين) أى الاستخدام والاستعباد وقيل الذبح (من فرعون) بدل من العذاب المهين بإعادة الجار (إنه كان عاليا من المسرفين) خبر ثان أى متكبرا مسرفا فى تعذيبهم واهانتهم أو خبر مبتدأ محذوف أى ذلك من فرعون (ولقد اخترناهم) أى بنى اسرائيل (على علم) حال من ضمير الفاعل أى عالمين بمكان الخيرة وبانهم أحقاء بان يختاروا (على العالمين) ٤٥٣ على عالمى زمانهم (وآتيناهم من الآيات)

مجاز عن عدم الاكتراث بهلاكهم والاعتداد بوجودهم كقولهم بكت عليهم السماء وكسفت لمهلكهم الشمس فى نقيض ذلك ومنه ماروى فى الاخبار ان المؤمن ليبكى عليه مصلاه وخل عباديه ومصعد عمله ومهبط رزقه وقيل تقديره فما بكت عليهم اهل السماء والارض ﴿وما كانوا منظرين﴾ مهلين الى وقت آخر ﴿ولقد نجينا بنى اسرائيل من العذاب المهين﴾ من استعباد فرعون وقتله ابناءهم ﴿من فرعون﴾ بدل من العذاب على حذف المضاف او جعله عذابا لافراطه فى التعذيب او حال من المهين بمعنى واقعا من جهته وقرئ من فرعون على الاستفهام تنكيرا له لتكرما كان عليه من الشيطنة ﴿انه كان عاليا﴾ متكبرا ﴿من المسرفين﴾ فى العتو والشرارة وهو خبر ثان اى كان متكبرا مسرفا او حال من الضمير فى عاليا اى كان رفيع الطبقة من بينهم ﴿ولقد اخترناهم﴾ اخترنا بنى اسرائيل ﴿على علم﴾ عالمين بانهم احقاء بذلك او مع علم منا بانهم يزيغون فى بعض الاحوال ﴿على العالمين﴾ الكثرة الانبياء فيهم او على عالمى زمانهم ﴿وآتيناهم من الآيات﴾ كفلق البحر وتظليل الغمام وانزال المن والسلوى ﴿ما فيه بلاء مبين﴾ نعمة جلية او اختبار ظاهر ﴿ان هؤلاء﴾ يعنى كفار قريش لان الكلام فيهم وقصة فرعون وقومه مسوقة للدلالة على انهم مثلهم فى الاصرار على الضلالة والانذار عن مثل ماحل بهم ﴿ليقولون ان هى الا موتتنا الاولى﴾ ما الحقبة وتهلة الامر الا

فقال وماللارض لاتبكى على عبد كان يعمرها بالركوع والسجود وماللسماء لاتبكى على عبد كان تسبيحه وتكبيره فيها دوى كدوى النحل وقيل المراد أهل السماء وأهل الارض ﴿وما كانوا منظرين﴾ أى لم يتهوا حين أخذهم العذاب التوبة ولا غيرها ﴿ولقد نجينا﴾ وانجينا ﴿بنى اسرائيل من العذاب المهين﴾ أى من قتل الابناء واستحياء النساء والتعب فى العمل ﴿من فرعون﴾ بدل من العذاب ﴿انه كان عاليا﴾ أى جبارا ﴿من المسرفين﴾ وقيل اختبرناهم ﴿على علم﴾ أى علمه الله تعالى فيهم ﴿على العالمين﴾ كل من كان فى زمانهم ﴿وآتيناهم من الآيات﴾ أى نعمة بينة من فلق البحر وتظليل الغمام وانزال المن والسلوى وانجاء بنى اسرائيل وغير ذلك ﴿ما فيه بلاء مبين﴾ أى نعمة عظيمة او اختبار بين وهو الذى نجاهم من فرعون ومن العذاب المهين فى التيه وغير ذلك ﴿ان هؤلاء﴾ قومك يا محمد ﴿ليقولون﴾ ما هى فى حياتنا ﴿الا موتتنا﴾ بعد موتتنا ﴿الاولى﴾

العذاب المهين) الاليم الشديد (من فرعون وقومه) من ذبح الابناء واستخدام النساء وغير ذلك (من المسرفين) فى الشر (ولقد اخترناهم) اخترنا بنى اسرائيل (على علم) كائنا عالما (على العالمين) بمن فى زمانهم (وآتيناهم من الآيات) كفلق البحر وتظليل الغمام وانزال المن والسلوى والكتاب والرسول والنجاة من فرعون وقومه والنجاة من الغرق (وآتيناهم) اعطيناهم (ما فيه بلاء مبين) نعمة عظيمة وقيل اختبار بين وهو الذى نجاهم من فرعون ومن العذاب المهين فى التيه وغير ذلك (ان هؤلاء) قومك يا محمد (ليقولون) ما هى (الا موتتنا) بعد موتتنا (الاولى)

... الاولى ... ثبت ... قوله تعالى ... حتى نرى ... ين ... ين قوله لا ... حيث ... فيما في المعنى ... ويحتمل ان يكون هذا انكارا لما في ... قوله ربنا امتنا ... اثنتين وأحييتنا اثنتين

( ومانحن بمنشرين ) بمبعوثين يقال اشر الله الموتى ونشرهم اذا بعثهم ( فأتوا بآبائنا ) خطاب للذين كانوا يسمعون من الشور من رسول الله صلى الله عليه وسلم والمؤمنين ( ان كنتم صادقين ) في ان ... تبعثون ( أهم خير أم قوم تبع ) اي ليسوا خيرا من قوم تبع يعني في الشدة والقوة والكثرة قيل هو تبع الحميري وكان من ملوك اليمن سمي تبعا لكثرة اتباعه وقيل كل واحد من ملوك اليمن يسمى تبعا لانه يتبع صاحبه الذي قبله كما يسمى في الاسلام خليفة وكان تبع هذا بعد النبي فسار ودان قومه وعم خيره الى الاسلام فكتبوه عن سهل بن سعد قال سمعت رسول الله صلى الله عليه وسلم يقول لا تسبوا تبعا فانه كان قد اسلم أخرجه أحمد بن حنبل في مسنده وعن ابي هريرة قال قال رسول الله صلى الله عليه وسلم ما ادري أكان تبع نبيا أو غير نبي وعن عائشة رضي الله تعالى عنها قالت لا تسبوا تبعا فانه كان رجلا صالحا ☜ وكان من قصته على ما ذكر محمد بن اسحق وغيره وذكره عكرمة عن ابن عباس ان تبعا الى تبع الآخر وهو أبو كرب أسعد بن مليكرب وكان سار بالجنود نحو المشرق حتى جاء اخيرة وبنى سمرقند ورجع من بين المشرق فجعل طريقه على المدينة وقاتل من حين مر بها خلف بين ظهرانيها فقال غلبة فقد رأيتها وهو يتخوف على خرابها واستئصال أهلها فجمع له هذا الحي من الانصار حين تعلموا بذلك من أمره فحاربوا القوم فكان الانصارية تقوله بالنهار ويقرونه بالليل من مخافة ذلك وقال من هؤلاء الكرام فبينما هو كذلك اذ جاءه جبريل عليه السلام في نفر من أحبار بني قريظة وبنا بي عم اسعد كعب و آخر أسد حين سمعه من سمعه من علماء اليهود وهم يقولون له ايها الملك لا تفعل فانك ان أبيت الا ان تريد خراب يثرب ودماء أهلها بغير حق يقع بها فان الله سيجل عقوبة ذلك منك فانصرف عنها فانها مهاجر نبي يخرج من هذا الحي من قريش اسمه محمد مولده بمكة وهذه داره ومنزله الذي أنت فيه يكون فيه من نسل واخرج أسعد كبير في أحد وفي عروقهم قتل تبع ومن يقتله وهو نبي لا يسير اليه قومه فيقتلون فيها فانهم قتلوا فيها عامة من يريد بها ثم انهما دعوه الى دينهما فحببهما وحببا على دينهما وكرههما وتصرف عن المدينة وخرج بهما وكفر من اليهود عدد من اليمن الى ان فتله في طريق نفر من هذيل وقتوا

( ومانحن بمنشرين ) تحيون بعد موت ( فأتوا بآبائنا ) احيا يحيى بهم يأتون الذين ماتوا حتى نسألهم أحق ما تقولون أم باطل ( ان كنتم صادقين ) ان كنتم صادقين ان نبعث بعد الموت قال الله تعالى ( أهم خير ) أقوى وأشد ( أم قوم تبع ) حمير وهو اسعد بن مليكرب ( قوله ) وكنيته ابو كرب سمي تبعا لكثرة تبعه

وحمير الحيرة وهي سميت بقول هذيل وكان مؤمنا وقومه [illegible] وعند عليه الصلاة والسلام بالدرى أكان تبع نبيا أم غير نبي وقيل [illegible] لانهم يتبعون كما قيل الاقوال لانهم يتبعون ﴿ والذين من قبلهم ﴾ كعاد وثمود ﴿ اهلكناهم ﴾ استئناف بكل قوم تبع والذين من قبلهم هذديد كفار قريش اوحال باضمار قد اوخبر من الموصول ان استؤنف به ﴿ انهم كانوا مجرمين ﴾ بيان الجامع المقتضى للاهلاك ﴿ وماخلقنا السموات والارض وما بينهما ﴾ اى وما بين الجنسين وقرئ وما بينهن ﴿ لاعبين ﴾ لاهين وهو دليل على صحة الحشر كما مر في الانبياء وغيرها ﴿ الا خلقناهما الا بالحق ﴾ الا بسبب الحق الذى اقتضاه الدليل من الايمان والطاعة او البعث والجزاء ﴿ ولكن اكثرهم لايعلمون ﴾ لقلة نظرهم ﴿ ان يوم الفصل ﴾ فصل الحق عن الباطل اوالمحق عن المبطل بالجزاء اوفصل الرجل عن اقاربه

له انا ندلك على بيت فيه كنز من لؤلؤ وزبرجد وفضة قال أي بيت هذا قالوا بيت بمكة وانما أراد هذيل هلاكه لانهم عرفوا انه لم يرده أحد بسوء الا هلك فذكر الملك ذلك للاحبار فقالوا مانعلم لله في الارض بيتا غير هذا البيت الذى بمكة فاتخذه مسجدا وانسك عنده وانحر واحلق رأسك وما أراد القوم الا هلاكك وما ناواه أحد قط الا هلك فاكرمه واصنع عنده مايصنع عند أهله فلما قاموا له ذلك أخذ أولئك النفر من هذيل فقطع أيديهم وأرجلهم وسمل أعينهم ثم صلبهم فلما قدم مكة شرفها الله تعالى نزل بالشعب شعب المطابخ وكسا البيت الوصائل وهي برود تصنع باليمن وهو أول من كسا البيت ونحر بالشعب ستة آلاف بدنة وأقام بدستة أيام وطاف به وحلق وانصرف فلما دنا من اليمن ايد خلها حالت حمير بينه وبين ذلك وقالوا له لاتدخلها علينا وأنت قد فارقت ديننا فدعاهم الى دينه وقال انه دين خير من دينكم قالوا فحاكمنا الى النار وكانت باليمن نار في أسفل جبل تحاكموا اليها فيما يختلفون فيه فتأكل الظالم ولاتضر المظلوم قال تبع أنصفتم فخرج القوم باوثانهم ومايتقربون به في دينهم وخرج الحبران ومصاحفهما في أعناقهما حتى قعدوا للنار عند مخرجها الذى تخرج منه فخرجت النار فاقبلت حتى غشيتهم فاكلت الاوثان ومقربوا معها ومن حمل ذلك من رجال حمير وخرج الحبران بمصاحفهما تتلوان التوراة تعرق جباههما لم تضرهما النار ونكصت في النار حتى رجعت الى مخرجها الذى خرجت منه فاسلمت عند ذلك حمير على دينها فمن هناك كان أصل اليهودية باليمن وقال الرياشي كان أبوكرب أسعد الحميري من التبابعة ممن آمن بالنبي محمد صلى الله عليه وسلم قبل أن يبعث بسبعمائة سنة وقال كعب ذم الله تبعا وقومه ولم يذمه قوله تعالى ﴿ والذين من قبلهم كما أخذ من لاتم الحبرة بن أهلكناهم انهم كانوا مجرمين وماخلقنا السموات والارض وما بينهما لاعبين ماخلقناهما الا بالحق أي بالعدل وخبر تبع على الساعة ﴿ على الملحمة ﴾ ولكن اكثرهم لايعلمون ﴿ قوله تعالى ان يوم الفصل ميقاتهم

(والذين من قبلهم) من قبل قومتبع (أهلكناهم انهم كانوا مجرمين) كافرين منكرين للبعث (وماخلقنا السموات والارض وما بينهما) أي وما بين الجنسين (لاعبين) حال ولو لم يكن بعث ولاحساب ولاثواب كان خلق الخلق للفناء خاصة فيكون لعبا (ماخلقناهما الا بالحق) بالجد ضد اللعب (ولكن أكثرهم لايعلمون) انه خلق للذلك (ان يوم الفصل) بين المحق والمبطل وهو يوم القيامة

ميقاتهم (الحميم) ووقت موعدهم كلهم (يوم (يعني يوم ... مولى شيئاً) أي ولي كان عن أي ولي كان شيئاً من الغناء ... ثم يخصرون ... شخص مرئي لأنهم ... كل شخص نفسه على لابسه و شيخ كل مولى ... على ... و قرئ يخصرون أي يقتطع من نعت الأمن رحمه (هو العزيز) ... الرحيم تأويلان أن ... أي يعني عن عذرة الذي لكنهم في النار و زقوم شجرة وهو كل ما له قبح (معه الأثيم) ﴿ الجزء خمس و عشرون ﴾ هو الفجر ... ٤٥٦ ... الكثير لآثامه وعن أبي الدرداء ... كان قرئ رجلا فكان يقول طعام اليتيم فقال قل طعام الفاجر يعني وبهذا استدل على ... الكلمة كان الكلمة تجوز إذا كانت مؤدية معناه وهذه أجاز أبو حنيفة رضي الله عنه القراءة بالفارسية بشرط أن يؤدي القرئ معاني كلها على كمالها من غير أن يخرم منها شيئاً قالوا وهذه شرط صعب لم يشهد له الحجاز كلا يجوز لأن في كلام العرب خصوصاً في القرآن الذي هو معجز نصوصية ... وغرابة نصوصية ليبعد من الخائب مغزى و بغية فلا يستقل بدائله لسان من فارسية وغيرها، ويروى رجوعه الى قولهما وعليه الاعتماد (كالمهل) هو دردي الزيت و كالمهل رفع خبر بعد خبر (تغلي في البطون) وبالياء مكي وحفص فالفاء للسببية و ... (كغلي الحميم) أي الماء (الترمذي) خبر للذي التي غلبته ومعناه غليه كغلي الحميم والكاف منصوب محل ثم يقال بزبانية

---

(وقاتهم) ... جميعاً يوم لا يغني ... مولى عن مولى شيئاً ﴿ ولا هم ينصرون ﴾ ... الا من رحم الله (الرحيم) المؤمنين ... شجرة تزقوم طعام الأثيم ﴿ كالمهل ﴾ سوداء كعكر الزيت وغي ... كالمهل ﴿ تغلي في البطون ﴾ كغلي الحميم ﴿ خذوه ﴾ أي يقال للزبانية خذوه ... فاعتلوه ﴿ فاعتلوه ﴾ فجروه ﴿ إلى سواء الجحيم ﴾ وسطه ﴿ ثم صبوا فوق رأسه من عذاب الحميم ﴾ الماء الحار

خذوه) أي الاثيم (فاعتلوه) فتردوه إلى ورائه فاعتلوه (إلى سواء الجحيم) إلى وسط النار (ثم صبوا فوق رأسه من عذاب الحميم) كان أصابه يصب من فوق رؤسهم ثم يقال يصب من فوق رؤسهم عذاب هو الحميم للمبالغة ثم أخبر تعالى عن الكفار بالتكذيب والزيادة من تلك الحالة على أن المصيبة بعض هذا النوع فقال (ذق إنك أنت العزيز الكريم) أي وتقولون ذلك استهزاء وتقريعا على ما كان يزعم (وقرأ الكسائي إنك بالفتح أي ذق لأنك أو عذاب لأنك) (إن هذا) أي هذا العذاب (ما كنتم به تمترون) تشكون وتمارون فيه (إن المتقين في مقام) في موضع إقامة وهو قراءة نافع وابن عامر (أمين) يأمن صاحبه من الآفة والانتقال (في جنات وعيون) بدل من مقام جعل مكانه على نزاهته واشتماله على ما يستلذه من المآكل والمشارب (يلبسون من سندس واستبرق) خبر ثان أو حال من الضمير في الجار (متقابلين) والسندس ما رق من الحرير

---

الترمذي وقال حديث حسن صحيح فقوله تعالى (خذوه) أي يقال لملائكته خذوه (يعني الأثيم) (فاعتلوه) أي ادفعوه وسوقوه بالعنف (إلى سواء الجحيم) أي إلى وسط النار (ثم صبوا فوق رأسه من عذاب الحميم) يقال إن خازن النار يضربه على رأسه فينقب رأسه من دماغه ثم يصب فيه الحميم فيخلص حره إلى جوفه فيذيب ما في جوفه (ذق) أي هذا العذاب (إنك أنت العزيز الكريم) أي عند قومك يزعمون وذلك أن أبا جهل لعنه الله كان يقول أنا أعز أهل الوادي وأكرمهم فيقال له خزنة النار هذا على طريق الاستهزاء (إن هذا ما كنتم به تمترون) أي تكذبون فيه ولا تؤمنون به ثم ذكر مستقر المتقين فقال (إن المتقين في مقام أمين) أي في مجلس أمنوا فيه من الموت (في جنات وعيون) بساتين (يلبسون من سندس) قيل السندس ما رق من الديباج والإستبرق ما غلظ منه وهو معرب استبر (متقابلين) كيف ما تلفت في الجنة رأيت وجه صاحبك (كذلك) الأمر كما وصفنا (وزوجناهم بحور عين) يقال زوجته امرأة وزوجته امرأة (يدعون فيها بكل فاكهة) يطلبون ويتمنون (آمنين) من الموت وكل آفة (لا يذوقون فيها الموت إلا الموتة الأولى) التي ماتوها في الدنيا (ووقاهم عذاب الجحيم) عطف على ما قبله (فضلا من ربك) مفعول له أي تفضل بذلك تفضلا (ذلك هو الفوز العظيم) النجاة الوافرة (فإنما يسرناه بلسانك) سهلنا القرآن بأن أنزلناه بلغتك (لعلهم يتذكرون) يتعظون (فارتقب) انتظر يا محمد ما يفعل بهم (إنهم مرتقبون) العذاب بهم يوم بدر

---

(من سندس) ما لطف من الديباج (واستبرق) ما غلظ منه

فزوا بالجنة ونجوا من النار (فانما يسرناه بلسانك) يقول هونا عليك قراءة القرآن (لعلهم يتذكرون) لكي يتعظوا

يتذكروا ﴿ فارتقب ﴿ فانتظر ما يحل بهم ﴿ انهم مرتقبون ﴿ منتظرون ميحل بك ﴿ عن النبي عليه السلام من قرأ حم الدخان في ليلة الجمعة اصبح مغفورا له الف ملك وعنه صلى الله عليه وسلم من قرأ حم الدخان ليلة جمعة اصبح مغفورا له

## ﴿ سورة الجاثية مكية وهي سبع اوست وثلاثون آية ﴾

### ﴿ بسم الله الرحمن الرحيم ﴾

﴿ حم تنزيل الكتاب ﴿ ان جعلت حم مبتدأ خبره تنزيل الكتاب احتجت الى اضمار مثل تنزيل حم وان جعلتها اسما للحروف كان تنزيل مبتدأ خبره ﴿ من الله العزيز الحكيم ﴿ وقيل حم مقسم به وتنزيل الكتاب صفته وجواب القسم ﴿ ان في السموات والارض لآيات للمؤمنين ﴿ وهو يحتمل ان يكون على ظاهره وان يكون المعنى ان في خلق السموات قوله ﴿ وفي خلقكم وما يبث من دابة ﴿ ولاختلف عطف ما على المضمر

﴿ فارتقب ﴿ اي فانتظر النصر من ربك وقيل انتظر لهم العذاب ﴿ انهم مرتقبون ﴿ اي منتظرون قهرك بزعمهم وقيل منتظرون موتك قيل هذه الآية منسوخة بآية السيف عن ابي هريرة قال قال رسول الله صلى الله تعالى عليه وسلم من قرأ حم الدخان في ليلة اصبح يستغفر له سبعون الف ملك اخرجه الترمذي وقال حديث غريب وعمر ابن خثيم احد رواته وهو ضعيف وقال البخاري هو منكر الحديث وعنه قال قال رسول الله صلى الله عليه وسلم من قرأ حم الدخان ليلة جمعة غفر له اخرجه الترمذي وقال هشام ابو المقدام احد رواته ضعيف والله اعلم

## ﴿ سورة الجاثية وتسمى سورة الشريعة وهي مكية وهي ﴾

## ﴿ سبع وثلاثون آية واربعمائة وثمان وثمانون كلمة والفان ﴾

## ﴿ ومائة واحد وتسعون حرفا ﴾

### ﴿ بسم الله الرحمن الرحيم ﴾

قوله عز وجل ﴿ حم تنزيل الكتاب من الله العزيز الحكيم ان في السموات والارض اي ان في خلق السموات والارض وهما خلقان عظيمان يدلان على قدرة القادر القاهر وهو قوله ﴿ لآيات للمؤمنين وفي خلقكم ﴿ اي وفي خلق انفسكم من نطفة الى ان يصير انسانا ذا لحم وعظم ﴿ وما يبث من دابة ﴿ اي وما يفرق في الارض

(تتلوها) فی محل الحال ای متلوة (علیك بالحق) والعامل مادل علیه تلك من معنی الاشارة (فبأی حدیث بعدالله وآیاته) ای بعد آیات الله کتلوه علیك بالحق (زیدکرمه یریدون احسنی کرم (یا ایها المنافقون) مجازی مایرعوی و (ویل) وحقص وبالتاء غیرهم علی التدیر (لکل افاك) کذاب (أثیم) فاجر فی الآثام (یسمع آیات) فی موضع جرصفة (تتلی علیه) حال من آیات الله (ثم یصر) علی کفره (من الایمان بالآیات) والاذعان لما تنطق به من الحق مترددیا لها معجبا بما عنده قیل نزلت فی النضر بن الحرث وما کان یشتری من احادیث العجم ویشغل بها الناس عن استماع القرآن والآیة عامة فی کل من کان مضارا لدین الله وجمع ثم لان الاصرار علی الضلالة والاستکبار عن الایمان عند سماع آیات القرآن (سورة الجاثیة) مستبعد فی العقول (کأن لم یسمعها) کان مخففة والاصل کأنه لم یسمعها والضمیر ضمیر الشأن ومحل الجملة النصب علی الحال ای یصر مثل غیر السامع (فبشره بعذاب الیم) فاخبره خبرا یظهر اثره علی البشرة (واذا علم من آیاتنا شیأ) واذا بلغه شیء من آیاتنا وعلم انه منها (اتخذها) اتخذ الآیات (هزوا) ولم یقل اتخذه للاشعار بانه اذا احس بشیء من الکلام من جملة الآیات استهزء به فی الاستهزاء بجمیع الآیات ولم یقتصر علی المسموع (اولئك لهم عذاب مهین) یخزیهم (من ورائهم) من قدامهم الوراء اسم للجهة التی یواریها الشخص من خلف او قدام (جهنم

﴿تتلوها علیك﴾ حال عاملها معنی الاشارة ﴿بالحق﴾ ملتبسین بدا و ملتبسة ﴿فبأی حدیث بعد الله و آیاته یؤمنون﴾ ای بعد آیات الله ونقدیم اسم الله للمبالغة والتعظیم کما فی قولك اعجبنی زید وکرمه او بعد حدیث الله وهو القرآن کقوله الله نزل احسن الحدیث وآیاته دلائله المتلوة او القرآن والعطف لتغایر الوصفین ﴿وقرأ الحجازیان وحفص وابو عمرو وروح یؤمنون بالیاء لیوافق ماقبله ﴿ویل لکل افاك﴾ ﴿کذاب﴾ ﴿اثیم﴾ کثیر الآثام ﴿یسمع آیات الله﴾ تتلی علیه ثم یصر﴾ یقیم علی کفره ﴿مستکبرا﴾ عن الایمان بالآیات وثم لاستبعاد الاصرار بعد سماع الآیات کقوله ﴿یری غمرات الموت ثم یزورها﴾ ﴿کان لم یسمعها﴾ ای کأنه فخففت وحذف ضمیر الشأن والجملة فی موضع الحال ای یصر مثل غیر السامع ﴿فبشره بعذاب الیم﴾ علی اصراره والبشارة علی الاصل او التهکم ﴿واذا علم من آیاتنا شیأ﴾ واذا بلغه شیء من آیاتنا وعلم انه منها ﴿اتخذها هزؤا اولئك لهم عذاب مهین﴾ لذلك من غیران یری منها مایناسب الهزؤ والضمیر لآیاتنا وفائدته الاشعار بانه اذا سمع کلاما وعلم انه من الآیات بادر الی الاستهزاء بالآیات کلها ولم یقتصر علی ماسمعه او شیء لانه بمعنی الآیة ﴿من ورائهم جهنم﴾ من قدامهم لانهم

تتلوها علیك بالحق فبأی حدیث بعد الله ﴿ای بعد کتاب الله ﴿وآیاته یؤمنون ﴿قوله تعالی ﴿ویل لکل افاك اثیم ﴿ای کذاب صاحب اثم یعنی النضر بن الحرث ﴿یسمع آیات الله ﴿یعنی آیات القرآن ﴿تتلی علیه ثم یصر مستکبرا کان لم یسمعها فبشره بعذاب الیم واذا علم من آیاتنا شیأ ﴿یعنی آیات القرآن ﴿اتخذها هزوا ﴿ای سخر منها ﴿اولئك لهم عذاب مهین ﴿لخسارة التی یرهقه صفقته ﴿لهم عذاب مهین ﴿ثم وصفهم فقال تعالی ﴿من ورائهم جهنم ﴿یعنی امامهم جهنم وذلك خزیهم فی الدنیا



نفسی بشیء من الدنیا مقة ﴿یعنی انتم الجهلی بکتبی ﴿حیث ارادعتبة (اولئك) اشارة الی کل فاك اثیم لقوله (لهم عذاب مهین) خزی (من ورائهم) من قدامهم الوراء اسم للجهة التی یواریها الشخص من خلف او قدام (جهنم

تتلوها علیك) نزل علیك جبریل بها (بالحق) متلبسا بالحق والباطل (فبأی حدیث) کتابه (بعد الله و آیاته) کتبه ونقل عجائبه (یؤمنون) ان لم یؤمنوا بهذا القرآن (ویل) شدة العذاب ویقال ویل واد فی جهنم من قیح ودم (لکل أفاك) کذاب (أثیم) فاجر وهو النضر بن الحرث (یسمع آیات الله) قراءة آیات الله تتلی علیه تقرأ علیه (ثم یصر) یقیم علی کفره (مستکبرا) متعظما عن الایمان بمحمد صلی الله علیه وسلم والقرآن (کأن لم یسمعها) ما قرأه (فبشره) بمحمد (بعذاب الیم) وجیع یقتل یوم بدر صبرا (واذا علم) من (من آیاتنا) القرآن (شیأ اتخذها هزوا) سخر (أولئك لهم عذاب مهین) شدید وهو النضر (من ورائهم جهنم) من قدامهم بعد ما دخلوا جهنم

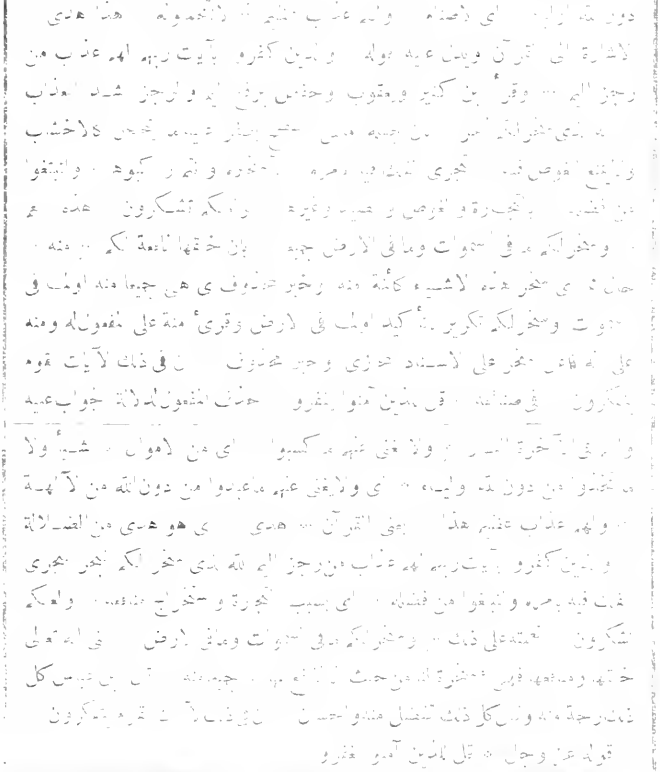

حذف اللام للدلالة على الامر ( للذين لا يرجون ايام الله ) لا يتوقعون وقائع الله التي هي نقماته من قولهم لوقائع العرب ايام العرب وقيل لا يخافون [illegible] شتمه رجل من المشركين من بني غفار فهم ان يبطش به (ليجزي) متعلق بالامر [illegible] جزاء مغفرتهم يوم القيامة وتكثير (قوما) على المدح لانهم كانوا قيل ليجزي كل قوم وقوم بخصوصه [illegible] الذي أعدّ لهم ليجزي شامي وحمزة وعلي ليجزي قوما بزيد أي ليجزي الخير قوما فاشكر الخير لدلالة الكلام عليه [illegible] في قوله حتى توارت بالحجاب لان قوله ... ﴿٤٦٣﴾ ... اذا عرض عليه بالعشي (سورة الجاثية) دليل على توارى الشمس وليس

والمعنى قل لهم اغفروا يغفروا اي يعفوا ويصفحوا ... للذين لا يرجون ايام الله لا يتوقعون وقائعه باعدائه من قولهم ايام العرب لوقائعهم اولا يأمنون الاوقات التي وقتها الله لنصر المؤمنين وثوابهم ووعدهم بها والآية نزلت في عمر رضي الله عنه شتمه غفاري فهم ان يبطش به وقيل انها منسوخة بآية القتال ... ليجزي قوما بما كانوا يكسبون ... علة للامر والقوم هم المؤمنون او الكافرون اوكلاهما لتكون النكير للتعظيم او التحقير او الشيوع والكسب للمغفرة او الاساءة او ما يعمهما وقرأ ابن عامر وحمزة والكسائي لنجزي بالنون ... وقرئ ليجزي قوم وليجزي قوما اي ليجزي الله قوما بالخير او الشر او الجزاء اعني ما يجزي به لا المصدر فان الاسناد اليه سيأتي المفعول به ضعيف ... من عمل صالحا فلنفسه ومن اساء فعليها ... اذ لها ثواب العمل وعليها عقابه ... ثم الى ربكم ترجعون ... فيجازيكم على اعمالكم ... ولقد آتينا بني اسرائيل الكتاب ... التوراة ... والحكم ... والحكمة النظرية والعملية او فصل الخصومات ... والنبوة ... اذ كثر فيهم الانبياء مالم يكثر في غيرهم ... ورزقناهم من الطيبات ... مما احل الله من المذائذ ... وفضلناهم على العالمين ... حيث آتيناهم

للذين لا يرجون ايام الله ... اي لا يخافون وقائع الله ولا يرون بمعناه قال ابن عباس نزلت في عمر بن الخطاب وذلك ان رجلا من بني غفار شتمه بمكة فهم عمر أن يبطش به فانزل الله هذه الآية وأمره أن يعفو عنه وقيل نزلت في ناس من اصحاب رسول الله صلى الله عليه وسلم من أهل مكة كانوا في اذى شديد من المشركين قبل أن يؤمروا بالقتال فشكوا ذلك الى رسول الله صلى الله عليه وسلم فانزل الله هذه الآية ثم نسخها بآية القتال ... ليجزي قوما بما كانوا يكسبون أي من الاعمال ثم فسر ذلك فقال تعالى ... من عمل صالحا فلنفسه ومن أساء فعليها ثم الى ربكم ترجعون ... قوله تعالى ... ولقد آتينا بني اسرائيل الكتاب ... يعني التوراة والحكم ... يعني معرفة أحكام الله ... والنبوة ورزقناهم من الطيبات ... أي الحلالات وهو ما وسع عليهم في الدنيا وأورثهم أموال قوم فرعون وديارهم وأنزل عليهم المن والسلوى ... وفضلناهم على العالمين ... اي على عالمي زمانهم قال ابن عباس

(للذين لا يرجون) لا يخافون (أيام الله) عذاب الله يعني أهل مكة (ليجزي قوما) يعني عمر وأصحابه (بما كانوا يكسبون)

والرسول

على [illegible] (وآتيناهم بينات) آيات ومعجزات (من الامر) [illegible] الدين (فما اختلفوا) [illegible] وقع خلاف [illegible] في الدين

[illegible] اختلفوا

[illegible] المراد

[illegible]

[illegible] على طريقة ومنهاج (من الامر) من

[illegible] الدين (فاتبعها) فاتبع شريعتك الثابتة بالحجج والدلائل (ولا تتبع أهواء الذين لا يعلمون) ولا تتبع ما لا حجة عليه من أهواء الجهال ودينهم المبني على هوى وبدعة وهم رؤساء قريش حين قالوا ارجع الى دين آبائك (انهم) ان هؤلاء الكافرين (لن يغنوا عنك من الله شيئا وان الظالمين بعضهم أولياء بعض والله ولي المتقين) وهم موحدون [illegible] أبين التفاضل بين الاوليين (هذا) أي القرآن (بصائر للناس)

(وآتيناهم) أعطيناهم (بينات من الامر) أي واضحات من أمر الدين (فما اختلفوا) في محمد صلى الله عليه وسلم والقرآن والاسلام (الا من بعد ما جاءهم العلم) بيان [illegible] في كتابهم (بغيا بينهم) [illegible] كفروا [illegible]

مالم تؤت غيرهم [illegible] وآتيناهم بينات من الامر [illegible] في أمر الدين ويندرج فيها المعجزات وقيل آيات من أمر النبي عليه السلام مبينة لصدقه [illegible] فما اختلفوا [illegible] في ذلك الامر [illegible] الا من بعد ما جاءهم [illegible] حقيقة الحال بغيا بينهم [illegible] عداوة وحسدا [illegible] ان ربك يقضي بينهم يوم القيامة فيما كانوا فيه يختلفون [illegible] بالمؤاخذة والجزاء [illegible] ثم جعلناك على شريعة طريقة من الامر [illegible] أمر الدين فاتبعها [illegible] فاتبع شريعتك الثابتة بالحجج [illegible] ولا تتبع أهواء الذين لا يعلمون [illegible] آراء الجهال التابعة للشهوات وهم رؤساء قريش [illegible] ارجع الى دين آبائك [illegible] انهم لن يغنوا عنك من الله شيئا [illegible] مما أراد بك [illegible] وان الظالمين بعضهم أولياء بعض [illegible] [illegible] والله ولي المتقين [illegible] فواله بالتقى واتبع الشريعة [illegible] هذا [illegible] أي القرآن واتباع الشريعة [illegible] بصائر للناس [illegible]

[illegible] لم يكن أحد من العالمين في زمانهم أكرم على الله ولا أحب اليه منهم [illegible] وآتيناهم بينات من الامر [illegible] أي بين الحلال والحرام وقيل العلم بمبعث محمد صلى الله عليه وسلم [illegible] من أمره [illegible] فما اختلفوا الا من بعد ما جاءهم العلم بغيا بينهم [illegible] معناه التعجب من حالهم وذلك لان حصول العلم يوجب ارتفاع الاختلاف وهنا صار مجيء العلم سبب حصول الاختلاف وذلك [illegible] لم يكن مقصودهم من العلم نفس العلم وانما كان مقصودهم منه طلب الرياسة والتقدم [illegible] فلما علموا [illegible] وأظهروا النزاع والحسد والاختلاف [illegible] ان ربك يقضي بينهم يوم القيامة فيما كانوا فيه يختلفون ثم جعلناك [illegible] يا محمد [illegible] على شريعة [illegible] أي على طريقة ومنهاج وسنة بعد موسى [illegible] من الامر [illegible] أي من الدين فاتبعها [illegible] أي اتبع شريعتك الثابتة [illegible] ولا تتبع أهواء الذين لا يعلمون [illegible] يعني مراد الكافرين وذلك [illegible] قالوا [illegible] ارجع الى دين آبائك فانهم كانوا أفضل منك قال تعالى [illegible] انهم لن يغنوا عنك من الله شيئا [illegible] أي لن يدفعوا عنك من عذاب الله شيئا ان اتبعت أهواءهم وان الظالمين بعضهم أولياء بعض [illegible] يعني ان الظالمين يتولى بعضهم بعضا في الدنيا [illegible] في الآخرة [illegible] والله ولي المتقين [illegible] [illegible] في الدنيا ووليهم في الآخرة [illegible] هذا [illegible] يعني القرآن [illegible] بصائر للناس [illegible] أي

[illegible] والقرآن (ان ربك) يا محمد (يقضي بينهم) بين اليهود والنصارى [illegible] (يوم القيامة) [illegible]

[illegible]

[illegible]

[illegible] (من الامر) [illegible]

[illegible] (شيئا) ان اتبعت أهواءهم (وان الظالمين) الكافرين (بعضهم أولياء بعض) [illegible] (والله ولي المتقين) [illegible] الكفر والشرك والفواحش (هذا) القرآن (بصائر) بيان (للناس)

جعل مافيه من معالم الدين والشرائع بمنزلة البصائر في القلوب كما جعل روحا وحياة (وهدى) من الضلالة (ورحمة) من العذاب (لقوم يوقنون) لمن آمن وأيقن بالبعث (أم حسب الذين) أم منقطعة ومعنى الهمزة فيها انكار الحسبان (اجترحوا السيآت) اكتسبوا المعاصي والكفر ومنه الجوارح وفلان جارحة أهله أي كاسبهم (أن نجعلهم) أن نصيرهم وهو من جعل المتعدي الى مفعولين فاولهما الضمير والثاني الكاف في (كالذين آمنوا وعملوا الصالحات) والجملة الوهي (سواء محياهم ومماتهم) بدل من الكاف لان الجملة تقع مفعولا ثانيا فكانت في حكم المفرد سواء على وحمزة وحفص بالنصب على الحال من الضمير في نجعلهم ويرتفع محياهم ومماتهم بسواء وقرأ الاعمش ومماتهم بالنصب جعل محياهم ومماتهم ظرفين كمقدم الحاج أي سواء ﴿٤٦٥﴾ في محياهم {سورة الجاثية} وفي مماتهم والمعنى انكار أن يستوي المسيؤن والمحسنون محاو ان يستووا مماتا لافتراق أحوالهم أحياء حيث عاش هؤلاء على القيام بالطاعة وأولئك على اقتراف السيآت ومماتا حيث مات هؤلاء على البشرى بالرحمة والكرامة وأولئك على اليأس من الرحمة والندامة وقيل معناه انكار أن يستووا في الممات كما استووا في الحياة في الرزق والصحة وعن تميم الداري رضي الله عنه أنه كان يصلي ذات ليلة عند المقام فبلغ هذه الآية فجعل يبكي ويردد الى الصباح وعن الفضيل أنه بلغها فجعل يرددها ويبكي ويقول يا فضيل ليت شعري من أي الفريقين أنت (ساء مايحكمون)

بينات تبصرهم وجه الفلاح ﴿وهدى﴾ من الضلال ﴿ورحمة﴾ ونعمة من الله ﴿لقوم يوقنون﴾ يطلبون اليقين ﴿ام حسب الذين اجترحوا السيآت﴾ ام منقطعة ومعنى الهمزة فيها انكار الحسبان والاجتراح الاكتساب ومنه الجارحة ﴿ان نجعلهم﴾ ان نصيرهم ﴿كالذين آمنوا وعملوا الصالحات﴾ اى مثلهم وهو ثانى مفعولى نجعل وقوله ﴿سواء محياهم ومماتهم﴾ بدل منه ان كان الضمير للموصول الاول لان المماثلة فيه اذ المعنى انكار ان يكون حياتهم ومماتهم سيان في البهجة والكرامة كما هو للمؤمنين ويدل عليه قراءة حمزة والكسائى وحفص سواء بالنصب على البدل او الحال من الضمير فى الكاف او المفعولية والكاف حال وان كان للثانى فحال منه او استئناف يبين المقتضى للانكار وان كان لهما فبدل او حال من الثانى والضمير الاول والمعنى انكار ان يستووا بعد الممات فى الكرامة او ترك المؤاخذة كما استووا فى الرزق والصحة فى الحياة او استئناف مقرر لتساوى محياكل صنف ومماته فى الهدى والضلال وقرئ مماتهم بالنصب على ان محياهم ومماتهم ظرفان كمقدم الحاج ﴿ساء مايحكمون﴾ ساء حكمهم هذا او بئس شيأ حكموا به ذلك

معالم للناس فى الحدود والاحكام يبصرون به ﴿وهدى ورحمة لقوم يوقنون أم حسب الذين اجترحوا السيآت﴾ اى اكتسبوا المعاصى والكفر ﴿ان نجعلهم كالذين آمنوا وعملوا الصالحات﴾ نزلت فى نفر من مشركى مكة قالوا للمؤمنين ان كان ماتقولون حقا لنفضلن علينكم فى الآخرة كما فضلنا عليكم فى الدنيا ﴿سواء محياهم ومماتهم﴾ معناه أحسبوا ان حياة الكافرين ومماتهم كحياة المؤمنين وموتهم سواء كلا والمعنى ان المؤمن مؤمن فى محياه ومماته فى الدنيا والآخرة والكافر كافر فى محياه ومماته فى الدنيا والآخرة وشتان مابين الحالين فى الحال والمآل ﴿ساء مايحكمون﴾ أى بئس مايقضون قال

وهدى) من الضلالة ﴿قا و خا ٥٩ مس﴾ (ورحمة) من العذاب (لقوم يوقنون) يصدقون بمحمد عليه السلام والقرآن (أم حسب) أيظن (الذين اجترحوا السيآت) أشركوا بالله يعني عتبة وشيبة والوليد بن عتبة الذين بارزوا يوم بدر عليا وحمزة وعبيدة بن الحرث وقالوا ان كان امر مايقول محمد عليه السلام فى الآخرة حق ونؤتا بالنفضلن كما فضلنا عليهم فى الدنيا فقال الله أيظنون (ان نجعلهم) نجعل الكفار فى الآخرة بالثواب (كالذين آمنوا) على وصاحبيه (وعملوا الصالحات) الطاعات فيما بينهم وبين ربهم (سواء) ليسوا بسواء (محياهم) محيي المؤمنين على الايمان (ومماتهم) على الايمان ومحيي الكافرين على الكفر ومماتهم على الكفر ويقال محيي المؤمنين ومماتهم سواء بسواء على الايمان والطاعة ومرضاة الله ومحيي الكافرين ومماتهم سواء بسواء على الكفر والمعصية وغضب الله (ساء مايحكمون) بئس مايقضون

بئس مايقضون اذ حسبوا أنهم كالمؤمنين فليس من أقعد على بساط الموافقة كمن أقعد فى مقام المخالفة بل نفرق بينهم فنعلى المؤمنين ونجزى الكافرين ( وخلق الله السموات والارض بالحق ) الباء على قدرته ( ولتجزى ) معطوف على هذا محذوف ( كل نفس بما كسبت وهم لا يظلمون ) أفرأيت من اتخذ الهه هواه ) أى هو مفعول له هوى النفس مع ما يدعوه اليه فكانه الجزء الخامس والعشرون ( يعبده كما يعبد ٤٦٦ الرجل الهه ( وأضله الله

﴿ وخلق الله السموات والارض بالحق ﴾ كانه دليل على الحكم السابق من حيث ان خلق ذلك بالحق المقتضى للعدل يستدعى انتصار المظلوم ممن ظلم و لتفاوت بين المسئ والمحسن واذا لم يكن فى الاخبار كان بعد الممات ﴿ ولتجزى كل نفس بما كسبت ﴾ عطف على بالحق لانه فى معنى العلة او على علة محذوفة مثل ليدل بها على قدرته وليعدل ولتجزى ﴿ وهم لا يظلمون ﴾ بنقص ثواب وتضعيف عقاب وتسمية ذلك ظلما ولوفعله الله لم يكن منه ظلما لانه فعله غيره لكن ظلما كالابتلاء والاختبار ﴿ أفرأيت من اتخذ الهه هواه ﴾ ترك متابعة الهدى الى مطاوعة الهوى فكأنه يعبده وقرئ آلهة هواه لانه كان احدهم يستحسن حجرا فيعبده فاذا رأى احسن منه رفضه اليه ﴿ واضله الله وخذله ﴿ على علم ﴾ منه بضلاله وفساد جوهر روحه ﴿ وختم على سمعه وقلبه ﴾ فلا يرى بالمواعظ ولا يتفكر فى الآيات ﴿ وجعل على بصره غشاوة ﴾ فلا ينظر بعين الاستبصار والاعتبار وقرأ حمزة والكسائى غشوة ﴿ فمن يهديه من بعد الله ﴾ من بعد اضلاله ﴿ أفلا تذكرون ﴾ وقرئ تتذكرون

---

مسروق قال لى رجل من أهل مكة هذا مقام أخيك تميم الدارى لقد رأيته قام ذات ليلة حتى أصبح وقرب ان يصبح يقرأ آية من كتاب الله يركع بها ويسجد ويبكى أم حسب الذين اجترحوا السيآت الآية ﴿ وخلق الله السموات والارض بالحق ﴾ أى بالعدل ﴿ ولتجزى كل نفس بما كسبت وهم لا يظلمون ﴾ ومعنى الآية أن المقصود من خلق هذا العالم اظهار العدل والرحمة وذلك لا يتم الا فى القيامة بحصل التفاوت بين المحقين والمبطلين فى الدرجات والدركات ﴿ قوله عز وجل ﴿ أفرأيت من اتخذ الهه هواه ﴾ قال ابن عباس اتخذ دينه ما يهواه فلا يهوى شيأ الا ركبه لانه لا يؤمن بالله ولا يخافه ولا يحرم ما حرمه الله وقيل معناه اتخذ معبوده ما تهواه نفسه وذلك ان العرب كانت تعبد الحجارة والذهب والفضة فاذا رأوا شيأ أحسن من الاول رموا بالاول وكسروه وعبدوا الآخر وقيل انما سمى هوى لانه يهوى بصاحبه فى النار ﴿ وأضله الله على علم ﴾ أى على علم منه بعاقبة أمره وقيل على ماسبق فى علم الله انه ضال قبل أن يخلقه ﴿ وختم على سمعه وقلبه ﴾ أى فلم يسمع الهدى ولم يعقله بقلبه ﴿ وجعل على بصره غشاوة ﴾ أى ظلمة فهو لا يبصر الهدى ﴿ فمن يهديه من بعد الله ﴾ أى من بعد أن أضله الله ﴿ أفلا تذكرون ﴾ قال الواحدى ليس بقى القدرية مع

---

لانفسهم (وخلق الله السموات والارض بالحق) للحق (ولتجزى كل نفس) برة وفاجرة (بما كسبت) من خير أو شر (وهم لا يظلمون) لا ينقص من حسناتهم ولا يزاد على سيآتهم (أفرأيت) يا محمد (من اتخذ آلهه هواه) من عبد لآلهة يهوى نفسه كما يهوى (هذه)

نفسه شيأ يعبده وهو الخضر ويقال هو أبو جهل ويقال هو الحرث بن قيس (وأضله الله) عن الايمان (على علم) كما علم الله به من أهل ضلالة (وختم على سمعه) لكى لا يسمع الحق (وقلبه) لكى لا يفهم الحق (وجعل على بصره غشاوة) غطاء لكى لا يبصر الحق (فمن يهديه) فمن يرشده الى دين الله (من بعد الله) من بعد أن أضله الله (أفلا تذكرون) تتعظون

(وقالوا ماهي) أي ما الحياة لانهم وعدوا حياة ثانية (الاحياتنا الدنيا) التي نحن فيها (نموت ونحيا) نموت نحن ونحيا ببقاء أولادنا أو نموت بعض ويحيا بعض أو نكون نطفا في الاصلاب امواتا ونحيا بعد ذلك أو يصيبنا الامر ان الموت والحياة يريدون الحياة في الدنيا والموت بعدها وليس وراء ذلك حياة وقيل هذا كلام من يقول بالتناسخ أي يموت الرجل ثم تجعل روحه في موات فيحيا به ﴿ ٤٦٧ ﴾ (ومايهلكنا الاالدهر) [سورة الجاثية] كانوا يزعمون أن

﴿وقالوا ماهي﴾ ماالحياة اوالحال ﴿الاحياتنا الدنيا﴾ التي نحن فيها ﴿نموت ونحيا﴾ اي نكون امواتا نطفا وماقبلها ونحيي بعد ذلك اونموت بانفسنا ونحيي بقاء اولادنا اويموت بعضنا ويحيي بعضنا اويصيبنا الموت والحياة فيها وليس وراء ذلك حياة ويحتمل انهم ارادوا بالتناسخ فانه عقيدة اكثر عبدة الاوثان ﴿ومايهلكنا الاالدهر﴾ الامرور الزمان وهو في الاصل مدة بقاء العالم من دهره اذا غلبه ﴿ومالهم بذلك من علم﴾ يعني نسبة الحوادث الى حركات الافلاك وماتعلق بها على الاستقلال اوانكار البعث اوكليهما ﴿ان هم الايظنون﴾ اذلا دليل لهم عليه وانما قالوه بناء على التقليد والانكار لما لم يحسوا به ﴿واذا تتلى عليهم آياتنا بينات﴾ واضحات الدلالة على ما يخالف معتقدهم اومبينات لهم ﴿ماكان حجتهم﴾ ماكان لهم متشبث يعارضونها به ﴿الا ان قالوا ائتوا بآبائنا ان كنتم صادقين﴾ وانما سماه حجة على حسبانهم ومساقهم اوعلى

هذه الآية عذر ولا حيلة لان الله صرح بمنعه اياه عن الهدى حتى أخبر انه ختم على سمعه وقلبه وبصره ﴿وقالوا﴾ يعني منكري البعث ﴿ماهي الاحياتنا الدنيا﴾ أي ما الحياة الا حياتنا الدنيا ﴿نموت ونحيا﴾ أي يموت الآباء ويحيا الابناء وقيل تقديره نحيا ونموت ﴿ومايهلكنا الاالدهر﴾ اي ومايفنينا الامر الزمان واختلاف الليل والنهار ﴿ومالهم بذلك من علم﴾ أي لم يقولوه عن علم علموه ﴿ان هم الايظنون﴾ (ق) عن أبي هريرة قال قال رسول الله صلى الله عليه وسلم قال الله عز وجل يؤذيني ابن آدم يسب الدهر وأنا الدهر بيدي الامر أقلب الليل والنهار وفي رواية يؤذيني ابن آدم ويقول ياخيبة الدهر فلايقولن أحدكم ياخيبة الدهر فاني أنا الدهر أقلب ليله ونهاره فاذا شئت قبضتهما وفي رواية يسب ابن آدم الدهر وأنا الدهر بيدي الليل والنهار ومعنى هذه الاحاديث ان العرب كان من شأنها ذم الدهر وسبه عند النوازل لانهم كانوا ينسبون الى الدهر مايصيبهم من المصائب والمنكاره فيقولون أصابتهم قوارع الدهر وأبادهم الدهر كما أخبر الله عز وجل عنهم بقوله ومايهلكنا الا الدهر فاذا أضافوا الى الدهر ما الهم من الشدائد وسبوا فاعلها كان مرجع سبهم الى الله تعالى اذهو الفاعل في الحقيقة للامور التي يضيفونها الى الدهر لا الدهر فنهوا عن سب الدهر وقيل لهم لاتسبوا فاعل ذلك فانه هو الله عز وجل والدهر متصرف فيه يقع به التأثير كما يقع بكم والله أعلم ﴿واذا تتلى عليهم آياتنا بينات ما كان حجتهم الا أن قالوا ائتوا بآبائنا ان كنتم صادقين﴾

مسرور الايام والليالي هو المؤثر في هلاك الانفس وينكرون ملك الموت وقبض الارواح باذن الله وكانوا يضيفون كل حادثة تحدث الى الدهر والزمان وترى أشعارهم ناطقة بشكوى الزمان ومنه قوله عليه السلام لاتسبوا الدهر فان الله هو الدهر أي فان الله هو الآتي بالحوادث لا الدهر (ومالهم بذلك من علم ان هم الايظنون) ومايقولون ذلك من علم ويقين ولكن من ظن وتخمين (واذا تتلى عليهم آياتنا) أي القرآن يعني مافيه من ذكر البعث (بينات ما كان حجتهم) وسمى قولهم حجة وان لم يكن حجة لانه في زعمهم حجة (الا أن قالوا ائتوا بآبائنا) أي أحيوهم (ان كنتم صادقين) في دعوى البعث بالقرآن أن الله واحد لاشريك له (وقالوا) كفار مكة (ماهي الاحياتنا الدنيا) في الدنيا (نموت ونحيا) يعنون تموت الآباء ونحيا الابناء (ومايهلكنا الا الدهر) يعنون طول الليالي والايام والشهور والساعات (وما لهم بذلك) بما يقولون (من علم) من حجة ولابرهان (ان هم الايظنون) مايقولوا الاباطن (واذا تتلى عليهم) على أبي جهل وأصحابه (آياتنا بينات) بالامر والنهي (ما كان حجتهم) عذرهم وجوابهم فحمد عليه السلام (الا أن قالوا ائتوا بآبائنا) احيي يامحمد آباءنا حتى نسألهم عن قولك أحق هو أم باطل (ان كنتم صادقين) ان كنت

وخبرهم خبر كان واسمها أن قالوا والمعنى ما كان حجتهم الامقالتهم التوا بآبائنا وقرئ حجتهم بالرفع على أنها اسم كان وان قالوا الخبر (قل الله يحييكم) فى الدنيا (ثم يميتكم) فيها عند انتهاء أعماركم (ثم يجمعكم الى يوم القيامة) أى يبعثكم يوم القيامة جميعا ومن كان قادرا على ذلك كان قادرا على الاتيان بآبائكم ضرورة (لاريب فيه) أى فى الجمع (ولكن أكثر الناس لايعلمون) قدرة الله على البعث لاعراضهم عن التفكر فى الدلائل (ولله ملك السموات والارض ويوم تقوم الساعة يومئذ يخسر المبطلون) ﴿ الجزء الخامس والعشرون ﴾ عامل النصب ٤٦٨ فى يوم تقوم يخسر ويومئذ بدل من يوم تقوم (وترى كل أمة جاثية) جالسة على الركب يقال جثا فلان يجثو اذا جلس على ركبتيه وقيل جاثية مجتمعة (كل أمة) بالرفع على الابتداء كل بالفتح يعقوب على الابدال من كل أمة (تدعى الى كتابها) الى صحائف أعمالها فاكتفى باسم الجنس فيقال لهم (اليوم تجزون ماكنتم تعملون) فى الدنيا (هذا كتابنا) أضيف الكتاب اليهم لملابسته اياهم لان أعمالهم مثبتة فيه والى الله تعالى لانه مالكه والآمر ملائكته أن يكتبوا فيه أعمال عباده (ينطق عليكم) يشهد عليكم بأعمالكم (بالحق) من الصادقين أن نبعث بعد الموت (قل) يا محمد لابى جهل وأصحابه (الله يحييكم) فى القبر (ثم يميتكم) فى القبر (ثم يجمعكم الى يوم القيامة) ويقال قل الله يحييكم مقدر وهو خبر ثم يجمعكم الى يوم القيامة (لاريب فيه) لاشك فيه (ولكن أكثر الناس) أهل مكة (بالكتاب) (لايعلمون) ذلك ولايصدقون (ولله ملك السموات) خزائن السموات المطر (والارض) النبات (ويوم تقوم الساعة) وهو يوم القيامة (يومئذ يخسر) يغبن (المبطلون) المشركون بذهاب الدنيا الآخرة (وترى كل أمة) كل أهل دين (جاثية) جاثمة (كل أمة) كل اهل دين (تدعى الى كتابها) الى قراءة كتابها كتاب الحسنات والسيآت فمنهم من يعطى كتابه بيمينه ومنهم من يعطى كتابه بشماله (اليوم تجزون ماكنتم تعملون) وتقولون فى الدنيا (هذا كتابنا) يعنى ديوان الحفظة (ينطق عليكم) يشهد عليكم (بالحق)

اسلوب قولهم تحية بينهم ضرب وجيع فانه لايلزم من عدم حصول الشئ حالا امتناعه مطلقا ☆ قل الله يحييكم ثم يميتكم ☆ على مادلت عليه الحجج ☆ ثم يجمعكم الى يوم القيامة لاريب فيه ☆ فان من قدر على الابداء قدر على الاعادة والحكمة اقتضت الجمع للمجازاة على ماتقرر مرارا والوعد المصدق بالآيات دل على وقوعها واذا كان كذلك امكن الاتيان بآبائهم لكن الحكمة اقتضت ان يعادوا يوم الجمع للجزاء ☆ ولكن اكثر الناس لايعلمون ☆ لقلة تفكرهم وقصور نظرهم على ماينحسونه ☆ ولله ملك السموات والارض ☆ تعميم للقدرة بعد تخصيصها ☆ ويوم تقوم الساعة يومئذ يخسر المبطلون اى وتخسر يوم تقوم ويومئذ بدل منه ☆ وترى كل امة جاثية ☆ مجتمعة من الجثوة وهى الجماعة او باركة مستوفزة على الركب وقرئ جاذية اى جالسة على اطراف الاصابع لاستيفازهم ☆ كل امة تدعى الى كتابها ☆ صحيفة اعمالها وقرأ يعقوب كل على البدل من الاولى وتدعى صفة اومفعول ثان ☆ اليوم تجزون ماكنتم تعملون ☆ محمول على القول ☆ هذا كتابنا ☆ اضاف صحائف اعمالهم الى نفسه لانه امر الكتبة ان يكتبوا فيها اعمالهم ☆ ينطق عليكم بالحق ☆ يشهد عليكم باعمالكم بلا زيادة ونقصان معناه ان منكرى البعث احتجوا بان قالوا ان صح ذلك فأتوا بآبائنا الذين ماتوا ليشهدوا لنا بتحقق البعث ☆ قل الله يحييكم ثم يميتكم ثم يجمعكم الى يوم القيامة لاريب فيه ولكن أكثر الناس لايعلمون ولله ملك السموات والارض ويوم تقوم الساعة يومئذ يخسر المبطلون ☆ يعنى فى ذلك اليوم يظهر خسران أصحاب الاباطيل وهم الكافرون يصيرون الى النار ☆ وترى كل أمة جاثية ☆ أى باركة على الركب وهى جلسة المخاصم بين يدى الحاكم ينتظر القضاء قال سلمان الفارسى ان فى القيامة ساعة هى عشر سنين تخر الناس فيها جثاة على الركب حتى ابراهيم ينادى ربه لا أسألك الا نفسى ☆ كل أمة تدعى الى كتابها ☆ أى الذى فيه أعمالها ويقال لهم ☆ اليوم تجزون ماكنتم تعملون ☆ أى من خير وشر ☆ هذا كتابنا ☆ يعنى ديوان الحفظة فان قلت كيف أضاف الكتاب اليهم أولا بقوله تدعى الى كتابها واليه ثانيا بقوله هذا كتابنا قلت لامنافاة بينهما فان اللام لانه كتاب أعمالهم واضافته اليه لانه تعالى هو آمر الحفظة بكتبه ☆ ينطق عليكم بالحق ☆ أى يشهد عليكم ببيان شاف كأنه ينطق وقيل المراد

من غير زيادة ولانقصان (انا كنا نستنسخ ما كنتم تعملون) أى نستكتب الملائكة أعمالكم وقيل نسخت واستنسخت تعنى وليس ذلك بنقل من كتاب بل معناه ثبت (فاما الذين آمنوا وعملوا الصالحات فيدخلهم ربهم فى رحمته) جنته (ذلك هو الفوز المبين وأما الذين كفروا) فيقال لهم (أفلم تكن آياتى تتلى عليكم) والمعنى ألم يأتكم رسلى فلم تكن آياتى تتلى عليكم فحذف المعطوف عليه (فاستكبرتم) عن الايمان بها (وكنتم قوما مجرمين) كافرين (واذا قيل ان وعدالله) بالجزاء (حق والساعة) بالرفع ﴿٤٦٩﴾ عطف على محل {سورة الجاثية} ان واسمها والساعة حمزة عطف على وعد الله (لاريب فيها قلتم ماندرى ما الساعة) أى شئ الساعة (ان نظن الاظنا) أصله نظن ظنا ومعناه اثبات الظن فحسب فادخل حرف النفى والاستثناء ليفيد اثبات الظن مع نفى ماسواه وزيد نفى ماسوى الظن توكيدا بقوله (ومانحن بمستيقنين

﴿ انا كنا نستنسخ ﴾ نستكتب الملائكة ﴿ ما كنتم تعملون ﴾ اعمالكم ﴿ فاما الذين آمنوا وعملوا الصالحات فيدخلهم ربهم فى رحمته ﴾ الق من جملتها الجنة ﴿ ذلك هو الفوز المبين ﴾ الظاهر خلوصه عن الشوائب ﴿ واما الذين كفروا افلم تكن آياتى تتلى عليكم ﴾ اى فيقال لهم الم يأتكم رسلى فلم تكن آياتى تتلى عليكم فحذف القول والمعطوف عليه اكتفاء بالمقصود واستغناء بالقرينة ﴿ فاستكبرتم ﴾ عن الايمان بها ﴿ وكنتم قوما مجرمين ﴾ عادتهم الاجرام ﴿ واذا قيل ان وعدالله ﴾ يحتمل الموعود والمصدر ﴿ حق ﴾ كائن هو اومتعلقه لامحالة ﴿ والساعة لاريب فيها ﴾ افراد للمقصود وقرأ حمزة بالنصب عطفا على اسم ان ﴿ قلتم ماندرى ماالساعة ﴾ اى شئ الساعة استغرابا لها ﴿ ان نظن الاظنا ﴾ اصله نظن ظنا فادخل حرف النفى والاستثناء لاثبات الظن ونفى ماعداه كأنه قال مانحن الانظن ظنا اولنفى ظنهم فيما سوى ذلك مبالغة ثم اكده بقوله ﴿ ومانحن بمستيقنين ﴾ اى لامكانه ولعل ذلك قول بعضهم تحيروا بين ماسمعوا من آبائهم وماتليت عليهم من الآيات فى امر الساعة

بالكتاب اللوح المحفوظ ﴿ انا كنا نستنسخ ما كنتم تعملون ﴾ أى نأمر الملائكة بنسخ أعمالكم وكتابتها واثباتها عليكم وقيل نستنسخ أى نأخذ نسخته وذلك ان الملكين يرفعان عمل الانسان فثبت الله منه ما كان له ثواب وعليه عقاب ويطرح منه اللغو نحو قولهم هلم واذهب وقيل الاستنساخ من اللوح المحفوظ تنسخ الملائكة كل عام مايكون من أعمال بنى آدم والاستنساخ لايكون الامن أصل فينسخ كتاب من كتاب ﴿ فاما الذين آمنوا وعملوا الصالحات فيدخلهم ربهم فى رحمته ﴾ أى جنته ﴿ ذلك هو الفوز المبين ﴾ أى الظفر الظاهر ﴿ وأما الذين كفروا ﴾ أى يقال لهم ﴿ أفلم تكن آياتى تتلى عليكم ﴾ يعنى آيات القرآن ﴿ فاستكبرتم ﴾ أى عن الايمان بها ﴿ وكنتم قوما مجرمين ﴾ يعنى كافرين متكبرين ﴿ قوله عزوجل ﴿ واذا قيل ان وعدالله حق ﴾ أى البعث كائن ﴿ والساعة لاريب فيها ﴾ أى لاشك فى انها كائنة ﴿ قلتم ماندرى ما الساعة ﴾ أى أنكرتموها وقلتم ﴿ ان نظن الاظنا ﴾ أى مانعلم ذلك الاحدسا وتوهما ﴿ ومانحن بمستيقنين ﴾ أى انها كائنة

بالعدل (انا كنا نستنسخ) نكتب (ما كنتم تعملون) وتقولون فى الدنيا (فاما الذين آمنوا) بمحمد عليه السلام والقرآن (وعملوا الصالحات) فيما بينهم وبين ربهم (فيدخلهم ربهم فى رحمته) فى جنته (ذلك هو الفوز المبين) النجاة الوافرة فازوا بالجنة ومافيها ونجوا من النار وما فيها وهم الذين يعطون كتابهم بيمينهم (وأما الذين كفروا) يقال لهم (أفلم تكن آياتى تتلى) تقرأ (عليكم) فى الدنيا بالامر والنهى (فاستكبرتم) فتعظمتم عن الايمان بها (وكنتم قوما مجرمين) مشركين (واذا قيل) لهم فى الدنيا (ان وعدالله) البعث بعدالموت (حق والساعة) قيام الساعة (لاريب) لاشك (فيها) كائنة (قلتم ماندرى ما الساعة) ماقيام الساعة (ان نظن الاظنا) ان نقول مانقول الا بالظن (ومانحن بمستيقنين) بقيام الساعة

وبدالهم ) ظهر لهؤلاء الكفار ( سيآت ماعملوا ) قبائح أعمالهم أوعقوبات أعمالهم السيآت كقوله وجزاء سيئة سيئة مثلها ( وحاق بهم ماكانوابه يستهزؤن ) ونزل بهم جزاء استهزائهم ( وقيل اليوم ننساكم كانسيتم لقاء يومكم هذا )

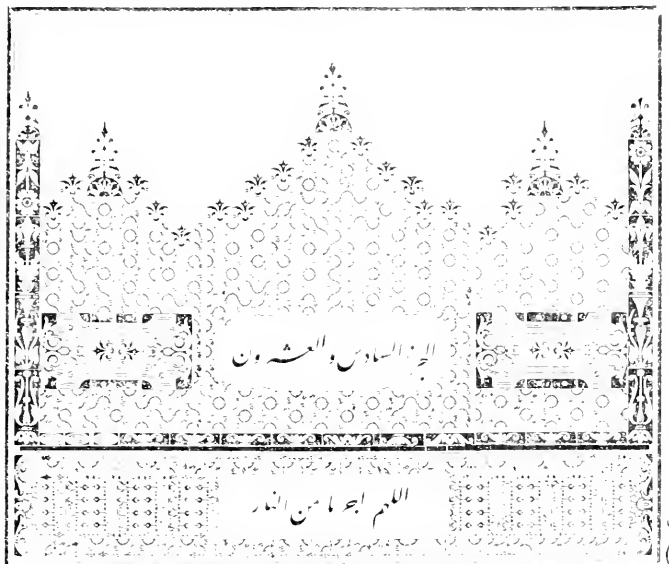


أى نتركك فى العذاب كما تركتم عدة لقاء يومكم وهى الطاعة واضافة اللقاء الى اليوم كاضافة المكر فى قوله بل مكر الليل والنهار أى نسيتم لقاء الله تعالى فى يومكم هذا ولقاء جزائه ( ومأويكم النار ) أى منزلكم ( ومالكم من ناصرين ذلكم ) العذاب ( بانكم ) بسبب انكم ( اتخذتم آيات الله هزوا وغرتكم الحيوة الدنيا فاليوم لايخرجون منها ) لايخرجون حزة وعلى ( ولاهم يستعتبون ) ولايطلب منهم أن يعتبوا ربهم أى يرضوه ( فلله الحمد رب

* وبدالهم * ظهر لهم * سيآت ماعملوا * على ماكانت عليه بان عرفوا قبحها وعاينوا وخامة عاقبتها اوجزاؤها * وحق بهم ماكانوا به يستهزؤن * وهو الجزاء * وقيل اليوم ننساكم * نتركك فى العذاب ترك ماينسى * كما نسيتم لقاء يومكم هذا * كما تركتم عدته ولم تباوابه واضافة اللقاء الى اليوم اضافة المصدر الى ظرفه * ومأويكم النار ومالكم من ناصرين * يخلصونكم منه * ذلكم بانكم اتخذتم آيات الله هزؤا * استهزأتم بها ولم تتفكروا فيها * وغرتكم الحياة الدنيا * فحسبتم ان لاحياة سواها * فاليوم لايخرجون منها * وقرأ حمزة والكسائى بفتح الياء وضم الراء * ولاهم يستعتبون * يطلب منهم ان يعتبوا ربهم اى يرضوه لفوات اوانه * فلله الحمد رب

(وبدالهم) ظهر لهم (سيآت ماعملوا) قبح أعمالهم (وحاق بهم) نزل بهم (ماكانوا به يستهزؤن) عقوبة استهزائهم بالرسل والكتب (وقيل) لهم (اليوم ننساكم) نتركك فى النار (كانسيتم لقاء يومكم هذا) كما تركتم الاقرار بيومكم هذا (ومأويكم) مستقركم (النار ومالكم من ناصرين) من مانعين من عذاب الله (ذلكم) العذاب (بأنكم اتخذتم آيات الله) كتاب الله ورسوله (هزوا) مخربة (وغرتكم الحيوة الدنيا) فى الحياة الدنيا (السموت) عن طاعة الله (فاليوم لايخرجون منها) من النار (ولاهم يستعتبون) يرجعون الى الدنيا وهم الذين يعطون كتابهم بشمالهم (فلله الحمد) الشكر والمنة (رب

* وبدالهم * أى فى الآخرة * سيآت ماعملوا * أى فى الدنيا والمعنى بدالهم جزاء سيآتهم * وحق بهم * أى نزل بهم ما كانوا به يستهزؤن وقيل اليوم ننساكم كما نسيتم لقاء يومكم هذا * أى تركتم الايمان والعمل بلقاء هذا اليوم * ومأويكم النار ومالكم من ناصرين * أى مالكم من مانعين يمنعونكم من العذاب * ذلكم * أى هذا الجزاء * بأنكم اتخذتم آيات الله هزوا وغرتكم الحيوة الدنيا * يعنى حين قلتم لابعث ولاحساب * فاليوم لايخرجون منها * أى من النار * ولاهم يستعتبون * أى لايطلب منهم أن يرجعوا الى طاعة الله والايمان به لانه لايقبل ذلك اليوم عذر ولاتوبة * فلله الحمد رب

السموات ورب الارض رب العالمين) أى فاحمدوا الله الذى هو ربكم ورب كل شئ من السموات والارض والعالمين فان مثل هذه الربوبية العامة ٤٧٣ توجب الحمد والثناء ﴿سورة الاحقاف﴾ على كل مربوب

السموات ورب الارض رب العالمين ﴿ اذ الكل نعمة ودال على كمال قدرته ﴿وله الكبرياء فى السموات والارض ﴿ اذ ظهر فيهما آثارها ﴿وهو العزيز ﴿ الذى لايغالب ﴿الحكيم ﴿ فيما قدر وقضى فاحمدوه وكبروه واطيعوا له ﴿ عن النبى عليه السلام من قرأ حم الجاثية ستر الله عورته وسكن روعته يوم الحساب

## سورة الاحقاف مكية وهى اربع اوخمس وثلاثون آية

بسم الله الرحمن الرحيم

﴿حم تنزيل الكتاب من الله العزيز الحكيم

السموات ورب الارض رب العالمين ﴿ معناه فاحمدوا الله الذى هو ربكم ورب كل شئ من السموات والارض والعالمين فان مثل الربوبية العامة توجب الحمد والثناء على كل حال ﴿وله الكبرياء﴾ أى وكبروه فان له الكبرياء والعظمة ﴿فى السموات والارض﴾ وحق لمثله أن يكبر ويعظم ﴿ وهو العزيز الحكيم ﴿ (م) عن أبى سعيد وأبى هريرة قالا قال رسول الله صلى الله عليه وسلم العز ازاره والكبرياء ردآؤه قال الله تعالى فمن نازعنى عذبته لفظ مسلم وأخرجه البرقانى وأبو مسعود رضى الله عنهما يقول الله عز وجل العز ازارى والكبرياء ردائى فمن نازعنى شيأ منهما عذبته ولابى داود عن أبى هريرة قال قال رسول الله صلى الله عليه وسلم قال الله تعالى الكبرياء ردائى والعظمة ازارى فمن نازعنى فى واحد منهما قذفته فى النار ﴿ شرح غريب ألفاظ الحديث ﴿ قيل هذا الكلام خرج على ماتعتاده العرب فى بديع استعاراتهم وذلك أنهم يكنون عن الصفة اللازمة بالثياب يقولون شعار فلان الزهد ولباسه التقوى فضرب الله عز وجل الازار والرداء مثلا له فى انفراده سبحانه وتعالى بصفة الكبرياء والعظمة والمعنى انهما ليسا كسائر الصفات التى يتصف بها بعض المخلوقين مجازا كالرحمة والكرم وغيرهما وشبههما بالازار والرداء لان المتصف بهما يشملانه كما يشمل الرداء الانسان ولانه لايشاركه فى ازاره وردائه أحد فكذلك الله تعالى لاينبغى ان يشاركه فيهما أحد لانهما من صفاته اللازمة له المختصة به التى لاتليق بغيره والله أعلم

## تفسير سورة الاحقاف وهى مكية

قيل غير قوله قل أرأيتم وقيل وقوله فاصبر كما صبر اولوالعزم من الرسل فانهما نزلتا بالمدينة وهى أربع وقيل خمس وثلاثون آية وستمائة وأربع وأربعون كلمة وألفان وخمسمائة وخمسة وتسعون حرفا

بسم الله الرحمن الرحيم

﴿ قوله عز وجل ﴿ حم تنزيل الكتاب من الله العزيز الحكيم

اساطير الاولين فانهن مدنيات (قا و خا ٦٠ مس) آياتها اثنتان وثلاثون آية وستمائة وثلاث واربعون وحروفها الفان وستما ئة تحرف ﴿ بسم الله الرحمن الرحيم ﴿ وباسناده عن ابن عباس فى قوله تعالى (حم) ﴿ يقول قضى ماهو كائن أى بين ويقال قسم اقسم به (تنزيل الكتاب) ان هذا الكتاب تكليم (من الله العزيز) بالقدرة لمن لايؤمن به (الحكيم) فى امره

(وله الكبرياء فى السموات والارض) وكبروه فقد ظهرت آثار كبريائه وعظمته فى السموات والارض (وهو العزيز) فى انتقامه (الحكيم) فى أحكامه

﴿ سورة الاحقاف مكية وهى حس وثلاثون آية ﴿

﴿ بسم الله الرحمن الرحيم ﴿ (حم تنزيل الكتاب من الله العزيز الحكيم

(السموات ورب الارض) خالق السموات وخالق الارض (رب العالمين) رب كل ذى روح دب على وجه الارض (وله الكبرياء) العظمة والسلطان (فى السموات والارض) على أهل السموات وأهل الارض (وهو العزيز) فى ملكه وسلطانه (الحكيم) فى أمره وقضائه

﴿ ومن السورة التى يذكر فيها الاحقاف وهى مكية الا قوله وشهد شاهد من بنى اسرائيل الى آخر الآية وثلاث آيات فى ابى بكر وابنه عبد الرحمن من قوله ووصينا الانسان بوالديه الى قوله فيقول ماهذا الا

ماخلقنا السموات والارض ومابينهما الا بالحق (واجل مسمى) وبتقدير اجل مسمى ينتهي اليه وهو يوم القيامة (والذين كفروا عما انذروا) عما انذروه من هول ذلك اليوم الذي لابد لكل مخلوق من انتهائه اليه (معرضون) لا يؤمنون به ولا يتمون بالاستعداد له ويجوز ان تكون ما مصدرية أي عن انذارهم ذلك اليوم (قل أخبروني) ماتدعون من دون الله ) ( الجزء السادس والعشرون ) تعبدونه من الاصنام ٤٧٤ (أروني ماذا خلقوا من الارض)

ماخلقنا السموات والارض ومابينهما الا بالحق ❊ الا خلقا ملتبسا بالحق وهو مقتضيه الحكمة والعدالة وفيه دلالة على وجود الصانع الحكيم والبعث للمجازاة على مقتضاه مرارا ❊ واجل مسمى ❊ وبتقدير اجل مسمى ينتهي اليه الكل وهو يوم القيامة وكل واحد وهو آخر مدة تقتضيها المقدر له ❊ والذين كفروا عما انذروا ❊ من هول ذلك الوقت ويجوز ان تكون ما مصدرية ❊ معرضون ❊ لا يتفكرون فيه ولا يستعدون لحلوله ❊ قل ارأيتم ماتدعون من دون الله أروني ماذا خلقوا من الارض ام لهم شرك في السموات ❊ اي أخبروني عن حال آلهتكم بعد تأمل فيها هل يعقل ان يكون لها مدخل في انفسها في خلق شيء من اجزاء العالم فتستحق به العبادة وتخصيص الشرك بالسموات احتراز عما يتوهم ان لها وسائط شركة في ايجاد الحوادث السفلية ❊ ائتوني بكتاب من قبل هذا ❊ من قبل هذا الكتاب يعني القرآن فانه ناطق بالتوحيد ❊ او اثارة من علم ❊ او بقية من علم بقيت عليكم من علوم الاولين هل فيها مايدل على استحقاقهم للعبادة او الامر به ❊ ان كنتم صادقين ❊ في دعواكم وهو لزام بعد لزام مايدل على الوهيتهم بوجه ما نقلا بعد الزامهم بعدم مايقتضيها عقلا ❊ وقرئ أثارة بالكسر اي مناظرة فان المناظرة تثير المعاني وأثرة اي شيء أوثرتم به وثرة بالحركات الثلاث في الهمزة وسكون الثاء فالمفتوحة للمرة من مصدر أثر الحديث اذا رواه والمكسورة بمعنى الاثرة والمضمومة اسم مايؤثر ❊ ومن اضل ممن يدعو من دون الله من لايستجيب له ❊ انكار ان يكون احد اضل من المشركين حيث تركوا عبادة السميع المجيب القادر الخبير الى

ماخلقنا السموات والارض ومابينهما الا بالحق ❊ اي بالعدل ❊ وأجل مسمى ❊ يعني يوم القيامة وهو الاجل الذي ينتهي اليه فناء السموات والارض ❊ والذين كفروا عما انذروا ❊ أي خوفوا به في القرآن من البعث والحساب ❊ معرضون ❊ أي لا يؤمنون به ❊ قل أرأيتم ماتدعون من دون الله ❊ يعني الاصنام ❊ أروني ماذا خلقوا من الارض أم لهم شرك في السموات ائتوني بكتاب من قبل هذا ❊ أي بكتاب حكاه الله قبل القرآن فيه بيان ماتقولون ❊ أو أثرة من علم ❊ أي بقية من علم يؤثر عن الاولين ويسند اليهم وقيل برواية عن علم الانبياء وقيل علامة من علم وقيل هو الخط وهو خط كانت العرب تخطه في الارض ❊ ان كنتم صادقين ❊ أي في أن لله شريكا ❊ ومن أضل ممن يدعو من دون الله من لا يستجيب له ❊ يعني الاصنام لانجيب عابديها الى شيء يسألونها

وقضائه امر ان لا يعبد غيره (ماخلقنا السموات والارض وما بينهما) من الخلق والحساب (الا بالحق) بحق (واجل مسمى) لوقت معلوم ينتهي

اليه (والذين كفروا) كفار مكة (عما انذروا) خوفوا (معرضون) مكذبون بمحمد صلى الله عليه وسلم والقرآن (قل) يا محمد لاهل مكة (أرأيتم ماتدعون) ما تعبدون (من دون الله) من الاوثان (أروني) أخبروني (ماذا خلقوا من الارض) م في الارض (أم لهم شرك في السموات) عون في خلق السموات (ائتوني بكتاب من قبل هذا) من قبل هذا القرآن فيه تقولون (أو أثرة من علم) أو رواية من الملماء ويقرأ بقية من علم الانبياء (ان كنتم صادقين) فيما تقولون (ومن أضل) عن الحق والهدى (ممن يدعو) يعبد (من دون الله) وهو الكافر (من لا يستجيب له)

الى يوم القيامة وهم عن دعائهم غافلون ) أى ابدا ( واذا حشر الناس كانوا لهم اعداء ) أى الاصنام لعبدتها (وكانوا) اى الاصنام (لعبادتهم) بعبادة عبدتهم ( كافرين) يقولون مادعوناهم الى عبادتنا ومعنى الاستفهام فى من اضل انكار ان يكون فى الضلال كلهم ابلغ ضلالا من عبدة الاوثان حيث يتركون دعاء السميع المجيب القادر على كل شئ ويدعون من دونه جمادا لايستجيب لهم ولاقدرة له على استجابة احد منهم مادامت الدنيا والى ان تقوم القيامة واذا قامت القيامة وحشر الناس كانوا لهم اعداء وكانوا عليهم ضدا فليسوا فى الدارين الاعلى نكد ومضرة لانتولاهم فى الدنيا بالاستجابة وفى الآخرة تعاديهم وتجحد عبادتهم وذا اسند اليهم مايسند الى اولى العلم من الاستجابة والغفلة قيل من وصفهم بترك الاستجابة والغفلة طريقة طريق التهكم بها وبعبدتها ونحوه قوله تعالى ان تدعوهم لايسمعوا دعاءكم ولو سمعوا ماستجابوا لكم ويوم القيامة يكفرون بشرككم ( واذا تتلى - ﴿٤٧٥﴾ - عليهم آياتنا بينات ) {سورة الاحقاف} جمع بينة وهى الحجة والشاهد اوواضحات مبينات (قال الذين كفروا للحق) المراد بالحق الآيات وبالذين كفروا المتلو عليهم فوضع الظاهر ان موضع الضميرين للتسجيل عليهم بالكفر وللمتلو بالحق (لماجاءهم) أى بادؤه بالجحود ساعة أتاهم وأول ماسمعوه من غير اجالة فكر ولا اعادة نظر ( هذا سحر مبين ) ظاهر أمره فى البطلان لاشبهة فيه (أم يقولون افتراه) اضراب عن ذكر تسميتهم الآيات سحرا الى ذكر قولهم ان محمدا عليه السلام افتراه أى اختلقه وأضافه الى الله كذبا والضمير للحق والمراد به الآيات (قل ان افتريته فلا تملكون لى من الله شيأ ) أى ان افتريته على سبيل الفرض عاجلنى الله بعقوبة الافتراء عليه فلا تقدرون على كفه عن معاجلتى ولا تطيقون دفع شئ من عقابه فكيف أفتريه وأتعرض لعقابه

عبادة من لايستجيب لهم لو سمع دعاءهم فضلا ان يعلم سرائرهم ويراعى مصالحهم ﴿ الى يوم القيامة ﴾ مادامت الدنيا ﴿ وهم عن دعائهم غافلون ﴾ لانهم اما جمادات واما عباد مسخرون مشتغلون باحوالهم ﴿ واذا حشر الناس كانوا لهم اعداء ﴾ يضرونهم ولاينفعونهم ﴿ وكانوا بعبادتهم كافرين ﴾ مكذبين بلسان الحال اوالمقال وقيل الضمير للعابدين وهو كقوله والله ربنا ما كنا مشركين ﴿ واذا تتلى عليهم آياتنا بينات ﴾ واضحات اومبينات ﴿ قال الذين كفروا للحق ﴾ لاجله وفى شأنه والمراد به الآيات ووضعه موضع ضميرها ووضع الذين كفروا موضع ضمير المتلو عليهم للتسجيل عليها بالحق وعليهم بالكفر والانهماك فى الضلالة ﴿ لماجاءهم ﴾ حين ماجاءهم من غير نظر وتأمل ﴿ هذا سحر بين ﴾ ظاهر بطلانه ﴿ ام يقولون افتراه ﴾ اضراب عن ذكر تسميتهم اياه سحرا الى ذكر ما هو اشنع منه وانكر له وتعجب ﴿ قل ان افتريته ﴾ على الفرض ﴿ فلا تملكون لى من الله شيأ ﴾ اى ان عاجلنى الله بالعقوبة فلا تقدرون على دفع شئ منها فكيف اجترئ عليه واعرض نفسى للعقاب من غير

﴿ الى يوم القيامة ﴾ يعنى لايجيب أبدا مادامت الدنيا ﴿ وهم عن دعائهم غافلون ﴾ يعنى لانها جمادات لاتسمع ولاتفهم ﴿ واذا حشر الناس كانوا لهم أعداء وكانوا بعبادتهم كافرين ﴾ أى جاحدين ﴿ واذا تتلى عليهم آياتنا بينات قال الذين كفروا للحق لماجاءهم هذا سحر مبين ﴾ سموا القرآن سحرا ﴿ أم يقولون افتراه ﴾ أى اختلق القرآن محمد من قبل نفسه قال الله عز وجل ﴿ قل ﴾ يا محمد ﴿ ان افتريته فلا تملكون لى من الله شيأ ﴾ أى لاتقدرون أن تردوا عنى عذابه ان عذبنى على افترائى فكيف أفترى



من لايجيبه ان دعاه (الى يوم القيامة وهم) يعنى الاصنام (عن دعائهم) عن دعاء من يعبدهم (غافلون) جاهلون (و ذا حشر الناس) يوم القيامة (كانوا ) يعنى الاصنام (لهم) لمن يعبدها (اعداء وكانوا) يعنى الاصنام (بعبادتهم) بعبادة من يعبدهم ( كافرين) جاحدين (واذا تتلى) تقرأ ( عليهم ) على كفار اهل مكة (آياتنا) القرآن ( بينات) واضحات بالامر والنهى ( قال الذين كفروا ) كفار مكة (للحق) للقرآن ( لماجاءهم ) حين جاءهم محمد صلى الله عليه وسلم به (هذا سحر مبين) كذب بين (أم يقولون) بل يقولون (افتراه ) اختلق محمد عليه السلام القرآن من تلقاء نفسه ( قل) لهم يا محمد (ان افتريته) اختلقت القرآن من تلقاء نفسى كما تقولون ( فلا تملكون لى ) فلا تقدرون لى (من الله) من عذاب الله ( شيأ

توقع نفع ولا دفع ضر من قبلكم ﴿ هو أعلم بما تفيضون فيه ﴿ تندفعون فيه من القدح
فى آياته ﴿ كفى به شهيدا بينى وبينكم ﴿ يشهدلى بالصدق والبلاغ وعليكم بالكذب
والانكار وهو وعيد بجزاء افعالهم ﴿ وهو الغفور الرحيم ﴿ وعد بالمغفرة والرحمة
لمن تاب وآمن واشعار بحيلولة الله عنهم مع عظم جرمهم ﴿ قل ما كنت بدعا من الرسل ﴿
بديعا منهم ادعوكم الى ما لا يدعون اليه او اقدر على مالم يقدروا عليه وهو الاتيان
بالمقترحات كلها ونظيره اخفف بمعنى اخفيف ﴿ وقرئ بفتح الدال على انه كقيم اومقدر
بمضاف اى ذا بدع ﴿ وما ادرى مايفعل بى ولابكم ﴿ فى الدارين على التفصيل اذلا
علم لى بالغيب ولا لأكيد النفى المشتمل على مايفعل بى وبما ما موصولة منصوبة اواستفهامية

على الله من أجلكم ﴿ هو أعلم ﴿ أى الله أعلم ﴿ بما تفيضون فيه ﴿ أى تخوضون
فيه من التكذيب بالقرآن والقول فيه انه سحر ﴿ كفى به شهيدا بينى وبينكم ﴿ أى
ان القرآن جاء من عنده ﴿ وهو الغفور لرحيم ﴿ أى فى تأخير العذاب عنكم وقيل هو
دعاء لهم الى التوبة ومعناه انه غفور لمن تاب منكم رحيم به ❁ قوله تعالى ﴿ قل ﴿
يا محمد ﴿ ما كنت بدعا ﴿ أى بديعا ﴿ من الرسل ﴿ أى لست بأول مرسل قد بعث
قبلى كثير من الانبياء فكيف تنكرون نبوتى ﴿ وما أدرى مايفعل بى ولابكم ﴾
اختلف العلماء فى معنى هذه الآية فقيل معناه ما أدرى مايفعل بى ولابكم يوم القيامة ولما
نزلت هذه الآية فرح المشركون وقالوا والات والعزى ما أمرنا وأمر محمد عند الله
الا واحد ومالة علينا من مزية وفضل ولولا انه ابتدع ما يقوله من ذات نفسه لاخبره
الذى بعثه بما يفعل به فانزل الله عز وجل ليغفر لك الله ما تقدم من ذنبك وما تأخر
فقالت الصحابة هنيئا لك يا نبى الله قد علمت مايفعل بك فماذا يفعل بنا فانزل الله عز وجل
ليدخل المؤمنين والمؤمنات جنات تجرى من تحتها الانهار الآية وأنزل وبشر المؤمنين بان
لهم من الله فضلا كبيرا فبين الله ما يفعل به وبهم وهذا قول أنس وقتادة والحسن وعكرمة
قالوا انما قال هذا قبل أن يخبر بغفران ذنبه وانما أخبر بغفران ذنبه عام الحديبية فنسخ
ذلك (خ) عن خارجة بن زيد بن ثابت ان ام العلاء امرأة من الانصار وكانت
بايعت النبى صلى الله عليه وسلم أخبرته انه اقتسم المهاجرون قرعة قالت فطار لنا عثمان
بن مظعون فانزلناه فى أبياتنا فوجع وجعه الذى توفى فيه فلما توفى وغسل وكفن
فى أثوابه دخل عليه رسول الله صلى الله عليه وسلم فقلت رحمة الله عليك أبا السائب فشهادتى
عليك لقد أكرمك الله فقال النبى صلى الله عليه وسلم وما يدريك ان الله أكرمه فقلت
بابى أنت يا رسول الله فمن يكرمه الله فقال رسول الله صلى الله عليه وسلم أما هو فقد جاءه
اليقين ووالله انى لأرجو له الخير ووالله ما أدرى وأنا رسول الله مايفعل بى قالت فوالله
لا أزكى بعده أحدا يا رسول الله قالت وأريت عثمان فى النوم عينا تجرى فجئت رسول

(هو اعلم بما تفيضون فيه) تخوضون فى القرآن من التكذيب (كفى به) كفى بالله (شهيدا بينى وبينكم) بانى رسوله وهذا القرآن كلامه (وهو الغفور) لمن تاب (الله) منكم (الرحيم) لمن مات على التوبة (قل) لهم يا محمد (ما كنت بدعا من الرسل) لست بأول مرسل من الآدميين قد كان قبلى رسل (وما ادرى مايفعل بى ولابكم) من الشدة والرخاء والعافية ويقال نزلت هذه الآية فى شأن اصحابه عليه السلام حيث

ان أتبع الا مايوحى الى وما أنا الانذير مبين قل أرأيتم ان كان) القرآن (من عندالله وكفرتم به وشهد شاهد من بنى اسرائيل) وعبدالله بن سلام عند الجمهور ولهذا قيل ان هذه الآية مدنية لان اسلام ابن سلام بالمدينة روى انه لما قدم رسول الله صلى الله عليه وسلم المدينة نظر الى وجهه فعلم ﴿ ٤٧٧ ﴾ انه ليس بوجه كذاب ﴿ سورة الاحقاف ﴾ وقال له انى سائلك عن ثلاث

مرفوعة وقرئ يفعل اى يفعل الله ﴿ ان اتبع الا مايوحى الى ﴾ لاتجاوزه وهو جواب عن اقتراحهم الاخبار عما لم يوح اليه من الغيوب او استعجال المسلمين ان يخلصوا من اذى المشركين ﴿ وما انا الا نذير ﴾ عن عقاب الله ﴿ مبين ﴾ يبين الانذار بالشواهد المبينة والمعجزات المصدقة ﴿ قل أرأيتم ان كان من عندالله ﴾ اى القرآن ﴿ وكفرتم به ﴾ وقد كفرتم به ويجوز ان تكون الواو عاطفة على الشرط وكذا الواو فى قوله ﴿ وشهد شاهد من بنى اسرائيل ﴾ الا انها تعطفه بما عطف عليه على جملة ماقبله والشاهد هو عبدالله بن سلام وقيل موسى عليه السلام وشهادته ما فى التوراة من نعت الرسول ﴿ على مثله ﴾ مثل القرآن وهو ما فى التوراة من المعانى المصدقة للقرآن

الله صلى الله عليه وسلم فذكرت ذلك له فقال ذاك عمله وفى رواية غير البخارى قالت لما قدم المهاجرون المدينة اقترعت الانصار على سكناهم قالت فطار لنا عثمان بن مظعون وفيه والله ما أدرى وأنا رسول الله مايفعل بى ولابكم وقيل فى معنى قوله ما أدرى مايفعل بى ولابكم هذا فى الدنيا أما فى الآخرة فقد علم انه فى الجنة وأن من كذبه فى النار فعلى هذا الوجه فقد اختلفوا فيه فقال ابن عباس لما اشتد البلاء باصحاب رسول الله صلى الله عليه وسلم رأى رسول الله صلى الله عليه وسلم فى المنام وهو بمكة أرضا ذات سباخ ونخل رفعت له يهاجر اليها فقال له أصحابه متى تهاجر الى الارض التى أريت فسكت فانزل الله هذه الآية وما أدرى مايفعل بى ولابكم أ أترك فى مكانى أم أخرج أنا وأنتم الى الارض التى رفعت لى وقيل لا أدرى الى ماذا يصير أمرى وأمركم فى الدنيا أما أنا فلا أدرى أخرج كما أخرجت الانبياء من قبلى أم أقتل كما قتل بعض الانبياء من قبلى وأما أنتم أيها المصدقون فلا أدرى أنخرجون معى أم تتركون أم ماذا يفعل بكم ولا أدرى مايفعل بكم أيها المكذبون أترمون بالحجارة من السماء أم يخسف بكم أم أى شئ يفعل بكم مما فعل بالامم المكذبة ثم أخبره الله عزوجل انه يظهر دينه على الاديان كلها فقال تعالى هوالذى أرسل رسوله بالهدى ودين الحق ليظهره على الدين كله وقال فى أمته وما كان الله ليعذبهم وأنت فيهم وما كان الله معذبهم وهم يستغفرون فاعلمه مايصنع به وبامته وقيل معناه لا أدرى الى ماذا يصير أمرى وأمركم ومن الغالب والمغلوب ثم أخبره انه يظهر دينه على الاديان وأمته على سائر الامم ❁ وقوله ﴿ ان أتبع الا مايوحى الى ﴾ معناه ما أتبع غير القرآن الذى يوحى الى ولا أبتدع من عندى شيأ ﴿ وما أنا الا نذير مبين ﴾ أى أنذركم العذاب وأبين لكم الشرائع ﴿ قل أرأيتم ﴾ أى أخبرونى ماذا تقولون ﴿ ان كان من عندالله ﴾ يعنى القرآن ﴿ وكفرتم به ﴾ أيها المشركون ﴿ وشهد شاهد من بنى اسرائيل على مثله ﴾ أى

لايعلمهن الانبى ما أول اشراط الساعة وما أول طعام يأكله أهل الجنة وما بال الولد ينزع الى أبيه أو الى امه فقال رسول الله صلى الله عليه وسلم اما أول اشراط الساعة فنار تحشرهم من المشرق الى المغرب وأما أول طعام يأكله أهل الجنة فزيادة كبد حوت وأما الولد فاذا سبق ماء الرجل نزعه وان سبق ماء المرأة نزعته فقال أشهد أنك رسول الله حقا (على مثله) الضمير للقرآن أى مثله فى المعنى وهو ما فى التوراة من المعانى المطابقة لمعانى القرآن من التوحيد والوعد والوعيد وغير ذلك ويجوز ان يكون المعنى ان كان من عندالله وكفرتم به وشهد شاهد على نحو ذلك يعنى كونه من عندالله

قالوا له متى يكون خروجنا من مكة ونجاتنا من الكفار فقال لهم النبى صلى الله عليه وسلم ما أدرى مايفعل بى ولابكم أتخرجون وتخرجون الى المحشر أملا (ان أتبع)

ما أعمل (الا مايوحى الى) الا بما أمرت فى القرآن (وما أنا الا نذير مبين) رسول مخوف بلغة تعلمونها (قل) يا محمد لليهود (أرأيتم) يامعشر اليهود (ان كان من عندالله) يقول هذا القرآن من عند الله (وكفرتم به) بالقرآن يامعشر اليهود (وشهد شاهد من بنى اسرائيل) بنيامين (على مثله) على مثل شهادة عبدالله بن سلام وأصحابه بمحمد صلى الله عليه

المطابقة له ومثل ذلك وهو كونه من عند الله ﴿ وآمن ﴾ اى بالقرآن لما رآه من جنس الوحى مطابقا للحق ﴿ واستكبرتم ﴾ عن الايمان ﴿ ان الله لا يهدى القوم الظالمين ﴾ استئناف مشعر بان كفرهم به لضلالهم المسبب عن ظلمهم ودليل عن الجواب

الله من عند الله ﴿ وآمن ﴾ يعنى الشاهد ﴿ واستكبرتم ﴾ أى عن الايمان به والمعنى اذ كان الامر كذلك اليس قد ظلمتم وتعديتم ﴿ ان الله لا يهدى القوم الظالمين ﴾ واختلفوا فى هذا الشاهد فقيل هو عبد الله بن سلام آمن بالنبى صلى الله عليه وسلم وشهد بصحة نبوته واستكبر اليهود فلم يؤمنوا يدل عليه ماروى عن أنس بن مالك قال بلغ عبد الله بن سلام مقدم النبى صلى الله عليه وسلم المدينة وهو فى أرض يخترف النخل فاتاه وقال انى سائلك عن ثلاث لا يعلمهن الا نبى ما أول اشراط الساعة وما أول طعام يأكله أهل الجنة ومن أى شئ ينزع الولد الى أبيه ومن أى شئ ينزع الى أخواله فقال رسول الله صلى الله عليه وسلم أخبرنى بهن آنفا جبريل قال فقال عبد الله ذاك عدو اليهود من الملائكة فقرأ هذه الآية من كان عدوا لجبريل فانه نزله على قلبك فقال رسول الله صلى الله عليه وسلم اما أول اشراط الساعة فنار تحشر الناس من المشرق الى المغرب وأما أول طعام يأكله أهل الجنة فزيادة كبد الحوت وأما الشبه فى الولد فان الرجل اذا غشى المرأة فسبقها ماؤه كان الشبه له واذا سبقت كان الشبه لها قال أشهد أنك رسول الله ثم قال يارسول الله ان اليهود قوم بهت ان علموا باسلامى قبل ان تسألهم عنى بهتونى عندك فجاءت اليهود ودخل عبد الله البيت فقال رسول الله صلى الله عليه وسلم أى رجل فيكم عبد الله بن سلام قالوا أعلمنا وابن أعلمنا وخيرنا وابن خيرنا فقال رسول الله صلى الله عليه وسلم أفرأيتم ان أسلم عبد الله قالوا أعاذه الله من ذلك زاد فى رواية فعاد عليهم فقالوا مثل ذلك قال فخرج عبد الله اليهم فقال أشهد أن لا اله الا الله وأشهد ان محمدا رسول الله فقالوا شرنا وابن شرنا ووقعوا فيه زاد فى رواية فقال يعنى عبد الله بن سلام هذا الذى كنت أخاف يارسول الله أخرجه البخارى فى صحيحه (ق) عن سعد بن أبى وقاص قال ماسمعت النبى صلى الله عليه وسلم يقول لحى يمشى على الارض انه من أهل الجنة الا لعبد الله بن سلام قال وفيه نزلت وشهد شاهد من بنى اسرائيل على مثله قال الراوى لا أدرى قال مثل الآية أو فى الحديث وقيل الشاهد هو موسى بن عمران عليه السلام قال مسروق فى هذه الآية والله مانزلت فى عبد الله بن سلام لان آل حم نزلت بمكة وانما أسلم عبد الله بن سلام بالمدينة ونزلت الآية فى محاجة كانت من رسول الله صلى الله عليه وسلم وقومه ومثل القرآن التوراة فشهد موسى على التوراة وعلى محمد على القرآن وكل يصدق الآخر فيكون المعنى وشهد موسى على التوراة التى هى مثل القرآن انها من عند الله كما شهد محمد صلى الله عليه وسلم على القرآن أنه كلام الله فآمن من آمن بموسى والتوراة واستكبرتم أنتم يامعشر العرب ان تؤمنوا بمحمد والقرآن ان الله لا يهدى القوم الظالمين قيل انه تهديد وهو قائم مقام جواب

(الشرط)

(فآمن) الشاهد (واستكبرتم) عن الايمان به وجواب الشرط محذوف تقديره ان كان القرآن من عند الله وكفرتم به ألستم ظالمين ويدل على هذا المحذوف (ان الله لا يهدى القوم الظالمين) والواو الاولى عاطفة لكفرتم على فعل الشرط وكذلك الواو الاخيرة عاطفة لاستكبرتم على شهد شاهد وأما الواو فى وشهد فقد عطفت جملة قوله شهد شاهد من بنى اسرائيل على مثله فآمن واستكبرتم على جملة قوله كان من عند الله وكفرتم به والمعنى قل أخبرونى ان اجتمع كون القرآن من عند الله مع كفركم به واجتمع شهادة أعلم بنى اسرائيل على نزول مثله فايمانه به مع استكباركم عنه وعن الايمان به ألستم أضل

وسلم والقرآن (فآمن) عبد الله بن سلام وأصحابه بمحمد عليه السلام والقرآن (واستكبرتم) تعظمتم أنتم يامعشر اليهود عن الايمان بمحمد صلى الله عليه وسلم والقرآن (ان الله لا يهدى القوم الظالمين) لا يرشد الى دين اليهود من لم يكن

الناس وأظلمهم (وقال الذين كفروا للذين آمنوا) أى لاجلهم وهو كلام كفار مكة قالوا ان عامة من يتبع محمدا سقاط يعنون الفقراء مثل عمار وصهيب وابن مسعود (لو كان خيرا ماسبقونا اليه) فكان ماجاء به محمد خيرا ماسبقنا اليه هؤلاء (واذ لم يهتدوا به) العامل فى اذ محذوف للدلالة الكلام عليه تقديره واذ لم يهتدوا به ظهر عنادهم وقوله (فسيقولون هذا افك قديم) مسبب عنه وقولهم افك قديم أى كذب متقادم كقولهم أساطير الاولين (ومن قبله) أى القرآن (كتاب موسى) أى التوراة وهو مبتدأ ومن قبله ظرف واقع خبرا مقدما عليه وهو ناصب (اماما) على الحال نحو فى الدار زيد قائما ومعنى اماما قدوة يؤتم به ﴿٤٧٩﴾ فى دين الله وشرائعه {سورة الاحقاف} كما يؤتم بالامام (ورحمة)

المحذوف مثل الستم ظالمين ﴿وقال الذين كفروا للذين آمنوا﴾ لاجلهم ﴿لو كان﴾ الايمان اوما اتى به محمد عليه السلام ﴿خيرا ماسبقونا اليه﴾ وهم سقاط اذ عامتهم فقراء وموالى ورعاة وانما قاله قريش وقيل بنو عامر وغطفان واسد واشجع لما اسلم جهينة ومزينة واسلم وغفار وقيل اليهود حين اسلم ابن سلام رضى الله عنه واصحابه ﴿واذ لم يهتدوا به﴾ ظرف لمحذوف مثل ظهر عنادهم وقوله ﴿فسيقولون هذا افك قديم﴾ مسبب عنه وهو كقولهم اساطير الاولين ﴿ومن قبله﴾ ومن قبل القرآن وهو خبر لقوله ﴿كتاب موسى﴾ ناصب لقوله ﴿اماما ورحمة﴾ على الحال ﴿وهذا كتاب مصدق﴾ لكتاب موسى اولما بين يديه ﴿وقد قرئ به﴾ ﴿لسانا عربيا﴾ حال من ضمير كتاب فى مصدق اومنه لتخصصه بالصفة وعاملها معنى الاشارة وفائدتها الاشعار بالدلالة على ان كونه مصدقا للتوراة كما دل على انه حق دل على انه وحى وتوقيف من الله سبحانه وقيل مفعول مصدق اى يصدق ذا لسان عربى باعجازه ﴿لينذر الذين ظلموا﴾ علة مصدق وفيه ضمير الكتاب او الله او الرسول ويؤيد الاخير قراءة نافع وابن عامر والبزى بخلاف عنه ويعقوب بالتاء ﴿وبشرى للمحسنين﴾

الشرط المحذوف والتقدير قل أرأيتم ان كان من عند الله ثم كفرتم به فانكم لا تكونون مهتدين بل تكونون ضالين ﴿قوله تعالى﴾ ﴿وقال الذين كفروا﴾ يعنى من اليهود ﴿للذين آمنوا لو كان خيرا﴾ يعنى دين محمد صلى الله عليه وسلم ﴿ماسبقونا اليه﴾ يعنون عبد الله بن سلام وأصحابه وقيل نزلت فى مشركى مكة قالوا لو كان ما يدعونا اليه محمد خيرا ماسبقنا اليه فلان وفلان وقيل الذين كفروا أسد وغطفان قالوا للذين آمنوا يعنى جهينة ومزينة لو كان ماجاء به محمد خيرا ماسبقنا اليه رعاء الهمل ﴿قال الله تعالى﴾ ﴿واذ لم يهتدوا به﴾ أى بالقرآن كما اهتدى به أهل الايمان ﴿فسيقولون هذا أفك قديم﴾ أى كذب متقدم ﴿ومن قبله﴾ أى من قبل القرآن ﴿كتاب موسى﴾ يعنى التوراة ﴿اماما﴾ أى جعلناه اماما يقتدى به ﴿ورحمة﴾ أى من الله لمن آمن به ﴿وهذا كتاب﴾ يعنى القرآن ﴿مصدق﴾ أى للكتب التى قبله ﴿لسانا عربيا لينذر الذين ظلموا﴾ يعنى مشركى مكة ﴿وبشرى للمحسنين﴾

لمن آمن به وعمل بما فيه (وهذا) القرآن (كتاب مصدق) لكتاب موسى أولما بين يديه وتقدمه من جميع الكتب (لسانا عربيا) حال من ضمير الكتاب فى مصدق والعامل فيه مصدق أو من كتاب لتخصصه بالصفة ويعمل فيه معنى الاشارة وجوز أن يكون مفعولا لمصدق أى يصدق ذا لسان عربى وهو الرسول (لينذر) أى الكتاب لتنذر حجازى وشامى (الذين ظلموا) كفروا (وبشرى) فى محل النصب معطوف على محل لتنذر لانه مفعول له (للمحسنين) المؤمنين المطيعين

اهلاك الذين (وقال الذين كفروا) أسد وغطفان وحنظلة (للذين آمنوا) جهينة ومزينة وأسلم (لو كان خيرا) لو كان ما يقول محمد عليه السلام خيرا وحقا (ماسبقونا اليه) جهينة ومزينة وأسلم (واذ لم يهتدوا به) يؤمنوا بمحمد عليه السلام والقرآن أسد وغطفان (فسيقولون هذا افك قديم) هذا القرآن كذب قد تقادم (ومن قبله) من قبل القرآن (كتاب موسى) التوراة (اماما) يقتدى به (ورحمة) من العذاب لمن آمن به فلم يؤمنوا ولم يقتدوا به (وهذا كتاب) هذا القرآن كتاب (مصدق) موافق للتوراة بالتوحيد وصفة محمد صلى الله عليه وسلم وامته (لسانا عربيا) على مجرى لغة العرب (لتنذر) لتخوف (الذين ظلموا) اشركوا (وبشرى للمحسنين) للمؤمنين بالجنة

(ان الذين قالوا ربنا الله ثم استقاموا) على توحيد الله وشريعة محمد صلى الله عليه وسلم (فلا خوف عليهم) في القيامة (ولا هم يحزنون) عند الموت (أولئك أصحاب الجنة خالدين فيها) حال من أصحاب الجنة والعامل فيه معنى الاشارة التي دل عليه أولئك (جزاء بما كانوا يعملون) جزاء مصدر لفعل دل عليه الكلام أي جوزوا جزاء (ووصينا الانسان بوالديه احسانا) كوفي أي وصيناه بان يحسن بوالديه احسانا حسنا غيرهم أي وصيناه بوالديه فراذا حسن أي بامر ذي حسن فهو ا الجزء السادس والعشرون ا في موضع البدل ص ٤٨٠ من قوله بوالديه وهو من بدل الاشتمال (حملته أمه كرها ووضعته كرها) وبفتح الكافين حجازي وأبو عمرو وهما لغتان في معنى المشقة وانتصابه على الحال أي ذات كره أو على انه صفة للمصدر أي حملا ذا كره (وحمله وفصاله) ومدة حمله وفطامه (ثلاثون شهرا) وفيه دليل على ان أقل مدة الحمل ستة أشهر لان مدة الرضاع اذا كانت حولين كاملين بقيت للحمل ستة أشهر وبه قال أبو يوسف ومحمد رحمهما الله وقال أبو حنيفة رضي الله عنه المراد به الحمل بالاكمل وفصاله يعقوب والفصل والفصال كالعظم والعظام بناء ومعنى

(ان الذين قالوا ربنا الله) وحدوا الله (ثم استقاموا) على أداء فرائض الله واجتناب معاصيه ولم يروغوا روغان الثعالب (فلا خوف عليهم) فيما يستقبلهم من العذاب (ولا هم يحزنون) على ما خلفوا (ارضعت) من خلفهم ويقال فلا خوف عليهم حين يخاف هل النار ولا هم يحزنون اذا حزن غيرهم (اولئك اصحاب الجنة خالدين فيها) مقيمين في الجنة لا يموتون ولا يخرجون منها (جزاء بما كانوا يعملون) ويقولون في الدنيا (ووصينا الانسان) أمرنا عبد الرحمن بن ابي بكر في القرآن (بوالديه احسانا) برا بهما وهو ابو بكر بن أبي قحافة وزوج (حملته أمه) في بطنها (كرها) مشقة (ووضعته كرها) مشقة (وحمله) في بطن أمه (وفصاله) فطامه في الله (ثلاثون شهرا

عطف على محله ﴿ ان الذين قالوا ربنا الله ثم استقاموا ﴾ جمعوا بين التوحيد الذي هو خلاصة العلم والاستقامة في الامور التي هي منتهى العمل وثم للدلالة على تأخر رتبة العمل وتوقف اعتباره على التوحيد ﴿ فلا خوف عليهم ﴾ من خوق مكروه ﴿ ولا هم يحزنون ﴾ على فوات محبوب والفاء لتضمن الاسم معنى الشرط ﴿ ولئك اصحاب الجنة خالدين فيها جزاء بما كانوا يعملون ﴾ من اكتساب الفضائل العلمية والعملية وخالدين حال من المستكن في اصحاب وجزاء مصدر لفعل دل عليه الكلام اي جوزوا جزاء ﴿ ووصينا الانسان بوالديه حسنا ﴾ وقرأ الكوفيون احسانا وقرئ حسنا اي ايصاء حسنا ﴿ حملته امه كرها ووضعته كرها ﴾ ذات كره اوحالا ذا كره وهو المشقة ، وقرأ الحجازيان وابو عمرو وهشام بالفتح وهما لغتان كالفقر والفقر وقيل المضموم اسم والمفتوح مصدر ﴿ وحمله وفصاله ﴾ ومدة حمله وفصاله والفصال الفطام ويدل عليه قراءة يعقوب وفصله اووقته والمراد الرضاع التام المنتهى به ولذلك عبر به كما يعبر بالامد عن المدة قال

كل حي مستكمل مدة العمـ ـر ومود اذا انتهى امده

﴿ ثلاثون شهرا ﴾ كل ذلك بيان لما تكابده الام في تربية الولد مبالغة في التوصية بها وفيه دليل على ان اقل مدة الحمل ستة اشهر لانه اذا حط منه الفصال حولان لقوله حولين كاملين لمن اراد ان يتم الرضاعة بقي ذلك وبه قال الاطباء ولعل تخصيص اقل الحمل واكثر الرضاع لانضباطهما وتحقق ارتباط حكم النسب والرضاع

ان الذين قالوا ربنا الله ثم استقاموا فلا خوف عليهم ولا هم يحزنون أولئك أصحاب الجنة خالدين فيها جزاء بما كانوا يعملون ﴿ تقدم تفسيره ، قوله عز وجل ﴿ ووصينا الانسان بوالديه حسنا ﴾ أي يوصل اليهما احسانا وهو عند الاساءة ﴿ حملته أمه كرها ﴾ يعني حين أثقلت وثقل عليها الولد ﴿ ووضعته كرها ﴾ يريد شدة المطلق ﴿ وحمله وفصاله ثلاثون شهرا ﴾ يعني ومدة حمله الى أن ينفصل من الرضاع وهو الفطام ثلاثون شهرا فاقل مدة الحمل ستة أشهر وأكثر مدة الرضاع أربعة وعشرون شهرا قال ابن عباس اذا حملت المرأة تسعة أشهر أرضعت أحد وعشرين شهرا واذا حملت ستة أشهر

ومعنى (حتى اذا بلغ أشده) هو حتى إذا احتلم، وكان سيبويه يقول واحد [illegible]
تستحكم فيه قوته وعقله وذلك [illegible] ثلاث على الثلاثين [illegible]

[illegible] حتى اذا بلغ اشده [illegible] وتحكم قوته وعقله [illegible] وبلغ اربعين سنة
[illegible] بعث نبي الأبد الاربعين [illegible] قال رب اوزعني [illegible] النعمتي [illegible] والدي
بكذا [illegible] ان اشكر نعمتك [illegible] التي انعمت علي وعلى والدي [illegible] يعني نعمة الدين [illegible]
وذلك يؤيد ماروى انها نزلت في ابي بكر رضي الله عنه لانه لم يكن احد اسلم هو
وابواه من المهاجرين والانصار سواه * وان اعمل صالحا ترضاه [illegible] تذكره بتعليم
اولاده اراد ومن هذا الجنس [illegible] يحبب رضي الله عز وجل [illegible] واصلح لي في ذريتي [illegible] واجعلني
الى الصلاح سارياً في ذريتي راسخاً فيهم ونحوه

## يجرح في عراقيبها نصلي

[illegible] اني تبت اليك [illegible] عما لا ترضاه او يشغل عنك [illegible] واني من المسلمين [illegible] المخلصين لك [illegible] اولئك الذين

---

أرضعت أربعة وعشرين شهرا * حتى اذا بلغ أشده * أي نهاية قوته وتمام عقله واستوائه وهو ما بين ثمان عشرة سنة الى أربعين سنة وهو قوله تعالى * وبلغ أربعين سنة * قيل نزلت هذه الآية في سعد بن أبي وقاص وقد تقدمت القصة وقيل انها على العموم والاصح انها نزلت في أبي بكر الصديق رضي الله تعالى عنه وذلك ان النبي صلى الله عليه وسلم وهو ابن ثمان عشرة سنة والنبي صلى الله عليه وسلم ابن عشرين سنة في تجارة الى الشام فنزلوا منزلا فيه سدرة فقعد النبي صلى الله عليه وسلم في ظلها ومضى أبو بكر الى راهب هناك يسأله عن الدين فقال له الراهب من الرجل الذي في ظل السدرة فقال هو محمد بن عبد الله بن عبد المطلب فقال الراهب هذا والله نبي وما استظل تحتها بعد عيسى أحد الا هذا وهو نبي آخر الزمان فوقع في قلب أبي بكر اليقين والتصديق فكان لا يفارق النبي صلى الله عليه وسلم في سفر ولا حضر فلما بلغ رسول الله صلى الله عليه وسلم أربعين سنة أكرمه الله تعالى بنبوته واختصه برسالته فآمن به أبو بكر وصدقه وهو ابن ثمان وثلاثين سنة فلما بلغ أربعين سنة دعا ربه عز وجل * قال رب أوزعني * أي ألهمني * أن أشكر نعمتك التي أنعمت علي وعلى والدي * أي بالايمان والهداية وقال علي بن أبي طالب في قوله ووصينا الانسان بوالديه حسنا في أبي بكر أسلم أبواه جميعا ولم يجتمع لاحد من أبويه الهجرتين ان أسلم أبواه قبله فهاجر اليه هجرتين وذلك من بره وكان أول صاحب ترضاه * قال ابن عباس أجابه الله تعالى فاعتق تسعة من المؤمنين يعذبون في الله فلم يأل ولم يرد شيئا من أمر الآخرة الله عليه ودعا ايضا فقال * وأصلح لي في ذريتي * فأجابه الله تعالى ولم يكن له ولد الا آمن فاجتمع لابي بكر اسلام أبويه أبو قحافة عثمان بن عمرو وأمه أم الخير بنت صخر بن عمرو وابنه عبد الرحمن وابن عبد الرحمن أبي عتيق محمد فهؤلاء أربعة أبو بكر وابنه عبد الرحمن وابن ابنه محمد كلهم أدركوا النبي صلى الله عليه وسلم وأسلموا ولم يجتمع ذلك لاحد من الصحابة غير أبي بكر * وقوله * اني تبت اليك * أي رجعت اليك الى كل ما تحب * وانني من المسلمين * أي وأسلمت نفسي ولساني * اولئك الذين

---

بالتوبة ولا تلزم [illegible] (اليك) اني اقلعت اليك بالتوبة (وانني من المسلمين) مع المسلمين على دينهم (أولئك الذين

يتقبل عنهم أحسن ما عملوا ﴿ يعني طاعاتهم فلن أثيب حسن ولا أعاقب عليه ﴿ ونتجاوز عن سيآتهم ﴿ نمحوها ﴿ وقرأ حمزة والكسائي وحفص بالنون فيهما ﴿ أصحاب الجنة ﴿ حالدين في عذابها ﴿ وقرئ أوعدانني ﴿ وعدني أصدق ﴿ مصدر مؤكد لنفسه فلن يتقبل ونتجاوز وعده ﴿ الذي كانوا يوعدون ﴿ أي في الدنيا ﴿ والذي قال لوالديه ﴿ أف لكما ﴿ مبتدأ خبره أولئك الذين حق والمراد به الجنس وان صح نزولها في عبدالرحمن بن أبي بكر رضي الله عنه قبل اسلامه فان خصوص السبب لا يوجب التخصيص وفي أف قراآت ذكرت في سورة بني اسرائيل ﴿ أتعدانني أن أخرج ﴿ أبعث وقرأ هشام أتعداني بنون واحدة مشددة ﴿ وقد خلت القرون من قبلي ﴿ فلم يرجع واحد منهم ﴿ وهما يستغيثان الله ﴿ يقولان للغيث بالله منك أو بسؤاله

يتقبل عنهم أحسن ما عملوا ﴿ يعني أعمالهم الصالحة التي عملوها في الدنيا وكلها حسن ولا حسن بمعنى الحسن فيثيبهم عليها ﴿ ونتجاوز عن سيآتهم ﴿ فلا يؤخذ بها ﴿ في أصحاب الجنة ﴿ أي مع أصحاب الجنة ﴿ وعد الصدق ﴿ أي الذي وعدهم بن يتقبل حسناتهم ونتجاوز عن سيآتهم ووعده صدق وقيل وعدهم بن يدخلهم الجنة ﴿ الذي كانوا يوعدون ﴿ أي في الدنيا على لسان الرسول صلى الله عليه وسلم ﴿ قوله تعالى ﴿ والذي قال لوالديه ﴿ يعني اذ دعواه الى الايمان بالله والاقرار بالبعث بعد الموت ﴿ أف لكما ﴿ وهي كلمة كراهية ﴿ أتعداني أني أخرج ﴿ أي من قبري حيا ﴿ وقد خلت القرون من قبلي ﴿ أي فلم يبعث منهم أحد ﴿ وهما يستغيثان الله ﴿

---

يتقبل عنهم أحسن ما عملوا ) باحسانهم (ونتجاوز عن سيآتهم) ولا نعاقبهم بها (في أصحاب الجنة) مع أهل الجنة في الجنة (وعد الصدق) الجنة (الذي كانوا يوعدون) في الدنيا (والذي قال لوالديه) وهو عبد الرحمن بن أبي بكر قبل اسلامه وهو اسم جنس (أف لكما) قذر لكما (أتعداني) المعدة لي (أن أخرج) من القبر ببعث (وقد خلت القرون) مضت (من قبلي) ولم يرجع منهم أحد (وهما) أي والداه (يستغيثان الله) يدعوان الله

(ويلك) دعاء عليه بالثبور والمراد به الحث والتحريض على الايمان لا حقيقة الهلاك (آمن) بالله وبالبعث (ان وعد الله) بالبعث (حق) صدق (فيقول) لهما (ماهذا) القول (الا أساطير الاولين أولئك الذين حق عليهم القول) أي لاملأن جهنم (في أمم) في جملة أمم (قد خلت) مضت (من قبلهم من الجن والانس انهم كانوا خاسرين) والكل) من الجنسين المذكورين الابرار والفجار (درجات مما عملوا) أي منازل ومراتب من جزاء ما عملوا من الخير والشر أو من أجل ما عملوا فنهما والذين درجت وقد جاء الجنة درجات والنار دركات على وجه التغليب (وليوفيهم أعمالهم) بالياء مكي وبصري وعاصم (وهم لايظلمون) أي وليوفيهم أعمالهم ولا يبخسهم حقوقهم قدر جزاءهم على مقادير أعمالهم فيجعل الثواب درجات والعقاب دركات والام متعلقة بمحذوف

(ويلك) حقيق الله عليك دنيانا (آمن) بمحمد عليه السلام والقرآن (ان وعد الله) بالبعث (حق) كائن بعد الموت (فيقول) عبد الرحمن (ماهذا) الذي تقول يحمد (الا أساطير الاولين) الا كذب الاولين أو ترهاتهم (أولئك) أي عبد الرحمن وجنسه وعنهم (الذين حق عليهم القول) هو قولهم وجميع ما يقتضيه من الخطط والعذاب (في أمم) مع أمم (قد خلت) مضت

ان يغيثه بالتوفيق للايمان * ويلك آمن * اي يقولان له ويلك وهو دعاء بالثبور بالحث على مايخاف على تركه * ان وعدالله حق فيقول ماهذا الا اساطير الاولين * اباطيلهم التي كتبوها * اولئك الذين حق عليهم القول * بانهم اهل النار وهو رد النزول في عبد الرحمن لانه يدل على انه من اهلها لذلك وقد جب عنه ان كان لاسلامه * في امم قدخلت من قبلهم * كقوله في اصحاب الجنة * من الجن والانس * بيان للامم * انهم كانوا خاسرين * تعليل للحكم على الاستئناف * والكل * من الفريقين * درجات مما عملوا * صانب من جزاء ماعملوا من الخير والشر اومن اجل ماعملوا والدرجات عالية في المثوبة وهنا جرت على التغليب * وليوفيهم اعمالهم * جزاءها وقرأ نافع وابن ذكوان وحمزة والكسائي وابن عامر بالنون * وهم لايظلمون * بنقص

أي يستصرخان بالله عليه ويقولان له ﴿ ويلك آمن ان وعدالله حق ﴾ أي بالبعث ﴿ فيقول ماهذا ﴾ أي الذي تدعوني اليه ﴿ الا أساطير الاولين ﴾ قال ابن عباس نزلت في عبدالرحمن بن أبي بكر الصديق قبل اسلامه وكان أبواه يدعوانه الى الاسلام وهو يأبى ويقول احيوا لي عبدالله بن جدعان وعامر بن كعب ومشايخ قريش حتى أسألهم عما تقولون وأنكرت عائشة أن يكون قد نزل هذا في عبدالرحمن بن أبي بكر ﴿ خ ﴾ عن يوسف بن ماهك قال كان مروان على الحجاز استعمله معاوية فخطب فجعل يذكر يزيد بن معاوية لكي يبايع له فقال له عبدالرحمن بن أبي بكر شيأ فقال خذوه فدخل بيت عائشة فلم يقدروا عليه فقال مروان هذا الذي أنزل الله فيه والذي قال لوالديه أف لكما فقالت عائشة من وراء الحجاب ما أنزل الله فينا شيأ من القرآن الا ما أنزل الله في سورة النور من براءتي والقول الصحيح انه ليس المراد من الآية شخصا معينا بل المراد كل شخص كان موصوفا بهذه الصفة وهو كل من دعا أبواه الى الدين الصحيح والايمان بالبعث فابى وأنكر وقيل نزلت في كل كافر عاق لوالديه قال الزجاج قول من قال انها نزلت في عبدالرحمن بن أبي بكر قبل اسلامه يبطله قوله تعالى ﴿ اولئك الذين حق عليهم القول ﴾ أي علم الله ان هؤلاء قد حقت عليهم كلمة العذاب وعبدالرحمن مؤمن من أفاضل المؤمنين فلا يكون ممن حقت عليه كلمة العذاب أي وجب عليهم العذاب ﴿ في أمم ﴾ اي مع أمم ﴿ قد خلت من قبلهم من الجن والانس انهم كانوا خاسرين والكل درجات مما عملوا ﴾ قال ابن عباس يريد من سبق الى الاسلام فهو أفضل ممن تخلف عنه وقيل لكل واحد من الفريقين المؤمنين والكافرين النار والعلق درجات اي منازل ومراتب عند الله يوم القيامة باعمالهم فيجزيهم عليها فمثل درجات الجنة تذهب الى عز ودرجات النار تذهب الى اسفل ﴿ وليوفيهم أعمالهم ﴾ أي جزاء أعمالهم ﴿ وهم لايظلمون ﴾ قوله عز وجل

(من قبلهم من الجن والانس) كفار الجن والانس في النار (انهم كانوا خاسرين) مغبونين لايربحون الى الجنة (والكل) اي لكل واحد من المؤمنين والكافرين (درجات مما عملوا) بالمؤمنين في الجنة ودرجات الكافرين في النار (مما عملوا) في الدنيا (وليوفيهم) جزاء (اعمالهم) (وهم لايظلمون)

تفسقون بالكسر ﴿ واذكر أخا عاد ﴾ يعني هودا ﴿ اذ أنذر قومه بالاحقاف ﴾ جمع حقف وهو رمل مستطيل مرتفع فيه انحناء من احقوقف الشيء اذا اعوج وكانوا يسكنون بين رمال مشرفة على البحر بالشحر من اليمن ﴿ وقد خلت النذر ﴾ الرسل ﴿ من بين يديه ومن خلفه ﴾ قبل هود وبعده والجملة حال او اعتراض ﴿ الا تعبدوا الا الله ﴾ اى لاتعبدوا او بان لاتعبدوا فان النهي عن الشيء انذار عن مضرته ﴿ انى اخاف عليكم عذاب يوم عظيم ﴾ هائل بسبب شرككم ﴿ قالوا اجئتنا لتأفكنا ﴾ لتصرفنا ﴿ عن آلهتنا ﴾ عن عبادتها ﴿ فأتنا بما تعدنا ﴾ من العذاب على الشرك ﴿ ان كنت من الصادقين ﴾ فى وعدك ﴿ قال انما العلم عند الله ﴾ لا على وقت عذابكم ولا هو مدخل لى فيه فاستعجل به وانما علمه عند الله فى أيكم هو فى وقته المقدر له ﴿ وأبلغكم ما ارسلت به اليكم ومه على الرسول الا البلاغ

ابن عبد الرحمن ان عبد الرحمن بن عوف أتى بطعام وكان صائما فقال قتل مصعب ابن عمير وهو خير منى فكفن فى بردة ان غطى رأسه بدت رجلاه وان غطى رجلاه بدا رأسه قال وأراه قال قتل حمزة وهو خير منى فلم يوجد مايكفن فيه الا بردة ثم بسط لنا من الدنيا مابسط وقد خشيت أن تكون عجلت لنا طيباتنا فى حياتنا الدنيا ثم جعل يبكى حتى ترك الطعام وقال جابر بن عبد الله رأى عمر بن الخطاب لحما معلقا فى يدى فقال ماهذا ياجابر قلت اشتهيت لحما فاشتريته فقال عمر أوكلما اشتهيت ياجابر اشتريت أما تخاف هذه الآية أذهبتم طيباتكم فى حياتكم الدنيا ﴿ قوله تعالى ﴾ ﴿ واذكر أخا عاد ﴾ يعنى هودا عليه السلام ﴿ اذ أنذر قومه بالاحقاف ﴾ قال ابن عباس الاحقاف واد بين عمان ومهرة وقيل بلاد بالين فى حضرموت يتوضع يقال له مهرة وكانوا أهل عمد سيارة فى الربيع فاذا جاء العود رجعوا الى منازلهم وكانوا من قبيلة ارم وقيل ان عادا كانوا أحياء باليمن وكانوا أهل رمل مشرفين على البحر بارض يقال لها الشحر والاحقاف جمع حقف وهو المستطيل من الرمل فيه اعوجاج كهيئة الحبل ولم يبلغ أن يكون جبلا وقيل الاحقاف ما استدار من الرمل ﴿ وقد خلت النذر ﴾ أى مضت الرسل ﴿ من بين يديه ﴾ أى من قبل هود ﴿ ومن خلفه ﴾ أى من بعده ﴿ ألا تعبدوا الا الله انى أخاف عليكم عذاب يوم عظيم ﴾ والمعنى ان هودا قد أنذرهم بذلك وأعلمهم ان الرسل الذين بعثوا قبله والذين سيبعثون بعده كلهم منذرون نحو انذاره ﴿ قالوا أجئتنا لتأفكنا ﴾ أى لتصرفنا ﴿ عن آلهتنا ﴾ أى عبادتها ﴿ فأتنا بما تعدنا ﴾ أى من العذاب ﴿ ان كنت من الصادقين ﴾ يعنى أن العذاب نازل بنا ﴿ قال ﴾ يعنى هودا ﴿ انما العلم عند الله ﴾ يعنى هو يعلم متى يأتيكم العذاب ﴿ وأبلغكم ما أرسلت به ﴾ يعنى

ويقال كان هكذا بالبين تام عليه والنذر قومه (وقد خلت النذر من بين يديه) وقد جاءت الرسل من قبل هود (ومن خلفه من بعده (الا تعبدوا الا الله) قال لهم هود لاتعبدوا الا الله (انى اخاف عليكم) اعلم انى أخاف ان لم تؤمنوا (قالوا أجئتنا) يا هود (لتأفكنا) لتصرفنا (عن آلهتنا) عبادة آلهتنا (فأتنا بما تعدنا) من العذاب (ان كنت من الصادقين) بنزول العذاب علينا ان لم نؤمن (قال) يا هود (انما العلم) بنزول العذاب (عند الله) لا عندى (وأبلغكم ما أرسلت به) من التوحيد

ولكني أراكم قوما تجهلون ﴿ فلما رأوه عارضا مستقبل أوديتهم ﴿ قالوا هذا عارض ممطرنا ﴿ بل هو ما استعجلتم به ﴿ ريح فيها عذاب أليم ﴿ تدمر كل شيء بأمر ربها ﴿ فأصبحوا لا يرى إلا مساكنهم ﴿ كذلك نجزي القوم المجرمين ﴿ ولقد مكناهم فيما إن مكناكم فيه ﴿ وجعلنا لهم سمعا وأبصارا وأفئدة فما أغنى عنهم سمعهم ولا أبصارهم ولا أفئدتهم من شيء إذ كانوا يجحدون بآيات الله ﴿ وحاق بهم ما كانوا به يستهزئون ﴿ ولقد أهلكنا ما حولكم من القرى وصرفنا الآيات لعلهم يرجعون ﴿ فلولا نصرهم الذين اتخذوا من دون الله قربانا آلهة بل ضلوا عنهم وذلك إفكهم وما كانوا يفترون ﴿ وإذ صرفنا إليك نفرا من الجن يستمعون القرآن فلما حضروه قالوا أنصتوا فلما قضي ولوا إلى قومهم منذرين ﴿ قالوا يا قومنا إنا سمعنا كتابا أنزل من بعد موسى مصدقا لما بين يديه يهدي إلى الحق وإلى طريق مستقيم ﴿ يا قومنا أجيبوا داعي الله وآمنوا به يغفر لكم من ذنوبكم ويجركم من عذاب أليم ﴿ ومن لا يجب داعي الله فليس بمعجز في الأرض وليس له من دونه أولياء أولئك في ضلال مبين ﴿ أولم يروا أن الله الذي خلق السماوات والأرض ولم يعي بخلقهن بقادر على أن يحيي الموتى بلى إنه على كل شيء قدير ﴿ ويوم يعرض الذين كفروا على النار أليس هذا بالحق قالوا بلى وربنا قال فذوقوا العذاب بما كنتم تكفرون ﴿ فاصبر كما صبر أولوا العزم من الرسل ولا تستعجل لهم كأنهم يوم يرون ما يوعدون لم يلبثوا إلا ساعة من نهار بلاغ فهل يهلك إلا القوم الفاسقون ﴿ والذين كفروا وصدوا عن سبيل الله أضل أعمالهم ﴿ والذين آمنوا وعملوا الصالحات وآمنوا بما نزل على محمد وهو الحق من ربهم كفر عنهم سيئاتهم وأصلح بالهم ﴿ ذلك بأن الذين كفروا اتبعوا الباطل وأن الذين آمنوا اتبعوا الحق من ربهم كذلك يضرب الله للناس أمثالهم ﴿ فإذا لقيتم الذين كفروا فضرب الرقاب حتى إذا أثخنتموهم فشدوا الوثاق فإما منا بعد وإما فداء حتى تضع الحرب أوزارها ذلك ولو يشاء الله لانتصر منهم ولكن ليبلو بعضكم ببعض والذين قتلوا في سبيل الله فلن يضل أعمالهم ﴿ سيهديهم ويصلح بالهم ﴿ ويدخلهم الجنة عرفها لهم ﴿ يا أيها الذين آمنوا إن تنصروا الله ينصركم ويثبت أقدامكم ﴿ والذين كفروا فتعسا لهم وأضل أعمالهم ﴿ ذلك بأنهم كرهوا ما أنزل الله فأحبط أعمالهم ﴿ أفلم يسيروا في الأرض فينظروا كيف كان عاقبة الذين من قبلهم دمر الله عليهم وللكافرين أمثالها ﴿ ذلك بأن الله مولى الذين آمنوا وأن الكافرين لا مولى لهم ﴿ إن الله يدخل الذين آمنوا وعملوا الصالحات جنات تجري من تحتها الأنهار والذين كفروا يتمتعون ويأكلون كما تأكل الأنعام والنار مثوى لهم ﴿ وكأين من قرية هي أشد قوة من قريتك التي أخرجتك أهلكناهم فلا ناصر لهم ﴿ أفمن كان على بينة من ربه كمن زين له سوء عمله واتبعوا أهواءهم ﴿ مثل الجنة التي وعد المتقون فيها أنهار من ماء غير آسن وأنهار من لبن لم يتغير طعمه وأنهار من خمر لذة للشاربين وأنهار من عسل مصفى ولهم فيها من كل الثمرات ومغفرة من ربهم كمن هو خالد في النار وسقوا ماء حميما فقطع أمعاءهم ﴿ ومنهم من يستمع إليك حتى إذا خرجوا من عندك قالوا للذين أوتوا العلم ماذا قال آنفا أولئك الذين طبع الله على قلوبهم واتبعوا أهواءهم ﴿ والذين اهتدوا زادهم هدى وآتاهم تقواهم ﴿ فهل ينظرون إلا الساعة أن تأتيهم بغتة فقد جاء أشراطها فأنى لهم إذا جاءتهم ذكراهم ﴿ فاعلم أنه لا إله إلا الله واستغفر لذنبك وللمؤمنين والمؤمنات والله يعلم متقلبكم ومثواكم ﴿ ويقول الذين آمنوا لولا نزلت سورة فإذا أنزلت سورة محكمة وذكر فيها القتال رأيت الذين في قلوبهم مرض ينظرون إليك نظر المغشي عليه من الموت فأولى لهم ﴿ طاعة وقول معروف فإذا عزم الأمر فلو صدقوا الله لكان خيرا لهم ﴿ فهل عسيتم إن توليتم أن تفسدوا في الأرض وتقطعوا أرحامكم ﴿ أولئك الذين لعنهم الله فأصمهم وأعمى أبصارهم ﴿ أفلا يتدبرون القرآن أم على قلوب أقفالها ﴿ إن الذين ارتدوا على أدبارهم من بعد ما تبين لهم الهدى الشيطان سول لهم وأملى لهم ﴿ ذلك بأنهم قالوا للذين كرهوا ما نزل الله سنطيعكم في بعض الأمر والله يعلم إسرارهم ﴿ فكيف إذا توفتهم الملائكة يضربون وجوههم وأدبارهم ﴿ ذلك بأنهم اتبعوا ما أسخط الله وكرهوا رضوانه فأحبط أعمالهم ﴿ أم حسب الذين في قلوبهم مرض أن لن يخرج الله أضغانهم ﴿ ولو نشاء لأريناكهم فلعرفتهم بسيماهم ولتعرفنهم في لحن القول والله يعلم أعمالكم ﴿ ولنبلونكم حتى نعلم المجاهدين منكم والصابرين ونبلو أخباركم ﴿ إن الذين كفروا وصدوا عن سبيل الله وشاقوا الرسول من بعد ما تبين لهم الهدى لن يضروا الله شيئا وسيحبط أعمالهم ﴿ يا أيها الذين آمنوا أطيعوا الله وأطيعوا الرسول ولا تبطلوا أعمالكم ﴿ إن الذين كفروا وصدوا عن سبيل الله ثم ماتوا وهم كفار فلن يغفر الله لهم ﴿ فلا تهنوا وتدعوا إلى السلم وأنتم الأعلون والله معكم ولن يتركم أعمالكم ﴿ إنما الحياة الدنيا لعب ولهو وإن تؤمنوا وتتقوا يؤتكم أجوركم ولا يسألكم أموالكم ﴿ إن يسألكموها فيحفكم تبخلوا ويخرج أضغانكم ﴿ ها أنتم هؤلاء تدعون لتنفقوا في سبيل الله فمنكم من يبخل ومن يبخل فإنما يبخل عن نفسه والله الغني وأنتم الفقراء وإن تتولوا يستبدل قوما غيركم ثم لا يكونوا أمثالكم

(ولكني أراكم قوما تجهلون) أي تفعلون فعل الجاهلين (فلما رأوه) أي العذاب (عارضا) سحابا (مستقبل أوديتهم) قبالها (قالوا هذا عارض ممطرنا) روي أن المطر احتبس عنهم فرأوا السحاب (بل هو ما استعجلتم به) من العذاب (ريح فيها عذاب أليم) تهب (تدمر كل شيء) من نفوسهم وأموالهم (بأمر ربها) فأتت على جميع ما مروا عليه (فأصبحوا لا يرى إلا مساكنهم) أي فصاروا بحيث لو حضر أحد لم ير إلا مساكنهم (كذلك نجزي القوم المجرمين) أمثالهم (ولقد مكناهم فيما إن مكناكم فيه) أي في الذي مكناكم فيه من القوة وطول الأعمار (وجعلنا لهم سمعا وأبصارا وأفئدة) عقولا (فما أغنى عنهم سمعهم ولا أبصارهم ولا أفئدتهم من شيء إذ كانوا يجحدون بآيات الله) أي بحجج الله (وحاق بهم) نزل بهم (ما كانوا به يستهزئون) من العذاب (ولقد أهلكنا ما حولكم من القرى) كعاد وثمود وقرى اليمن (وصرفنا الآيات) بينا الحجج (لعلهم يرجعون) عن كفرهم (فلولا نصرهم الذين اتخذوا من دون الله قربانا آلهة) أي هلا نصرتهم آلهتهم التي عبدوها رجاء التقرب بها إلى الله (بل ضلوا عنهم) غابوا عنهم فلم ينصروهم (وذلك إفكهم) كذبهم (وما كانوا يفترون) من أنها شفعاء (وإذ صرفنا إليك نفرا من الجن) أي وجهنا إليك جماعة منهم (يستمعون القرآن فلما حضروه) أي القرآن أو النبي صلى الله عليه وسلم (قالوا أنصتوا) اسكتوا لنسمع (فلما قضي) فرغ من تلاوته (ولوا إلى قومهم منذرين) محذرين (قالوا يا قومنا إنا سمعنا كتابا) هو القرآن (أنزل من بعد موسى مصدقا لما بين يديه) من الكتب (يهدي إلى الحق وإلى طريق مستقيم) دين الإسلام (يا قومنا أجيبوا داعي الله) محمدا (وآمنوا به يغفر لكم من ذنوبكم) بعض ذنوبكم لأن بعض المظالم لا يغفر إلا بالتحلل (ويجركم من عذاب أليم) وجيء (بمن) في الموضعين (دون من) في قوله (من ذنوبكم) لأن (من) تأتي بمعنى بعض (ومن لا يجب داعي الله فليس بمعجز في الأرض وليس له من دونه أولياء أولئك في ضلال مبين) بذهاب عن الحق (أولم يروا) يعلموا (أن الله الذي خلق السماوات والأرض ولم يعي) ولم يعجز (بخلقهن) أي بخلقهن (بقادر على أن يحيي الموتى بلى إنه على كل شيء قدير) من الإحياء وغيره (ويوم يعرض الذين كفروا على النار أليس هذا بالحق قالوا بلى وربنا قال فذوقوا العذاب بما كنتم تكفرون) في الدنيا (فاصبر كما صبر أولوا العزم من الرسل) أي الثابتون منهم على ما أصابهم من الشدائد وهم ستة نوح وإبراهيم وموسى وعيسى وهود ومحمد صلى الله عليهم وسلم (ولا تستعجل لهم) العذاب (كأنهم يوم يرون ما يوعدون) من العذاب (لم يلبثوا إلا ساعة من نهار) بقدر

(بل هو ما استعجلتم به) من العذاب (ريح فيها عذاب أليم) وجيء (بمن) (وقالت)

جرمهم وهو تحذير للمشركين (ولقد مكناهم) اعطيناهم من المال والقوة والاعمار (فيما لم نمكنكم) ولم نعطكم يا اهل مكة (وجعلنا لهم) ملكون بها (سمعا وابصارا) يبصرون بها (وافئدة) ويعقلون بها (فما اغنى عنهم سمعهم ولا أبصارهم

لكل شئ ممكن قدره مقدر لايتعداه ولا يتأخر وكون الهاء لكل شئ لما يعقل لتنزيله ﴿فاصبحوا لايرى الامساكنهم﴾ اي بقيتهم الريح فاصبحوا اثر عين وعفت بلادهم لترى الامساكنهم ٥ وقرأ عاصم وحمزة والكسائي لايرى الامساكنهم بالياء المضمومة ورفع المساكن ﴿كذلك نجزي القوم المجرمين﴾ نروى ان هودا عليه السلام لما حس بالريح اعتزل بالمؤمنين في الحظيرة وجاءت الريح فاماتت الاحقاف على الكفرة وكانوا تحتها سبع ليال وثمانية ايام ثم كشفت عنهم واحتملتهم وقذفتهم في البحر ﴿ولقد مكناهم فيما ان مكناكم فيه﴾ ان نافية وهي احسن من ماههنا لانها توجب التكرير لفظا وتلك قلبت الفها في مهما او شرطية محذوفة الجواب والتقدير ولقد مكناهم في الذي او في شئ ان مكناكم فيه كان بغيكم اكثر او صلة كما في قوله

يرجى المرء ما ان لايراه ٥ ويعرض دون ادناه الخطوب

والاول اظهر واوفق كقوله هم احسن اثاثا ورئيا كانوا اكثر منهم واشد قوة وآثارا ﴿وجعلنا لهم سمعا وابصارا وافئدة﴾ ليعرفوا تلك النعم ويستدلوا بها على مانحها ويواظبوا على شكرها ﴿فما اغنى عنهم سمعهم ولا ابصارهم

---

قالت كان النبي صلى الله عليه وسلم اذا رأى مخيلة في السماء أقبل وأدبر ودخل وخرج وتغير وجهه اذا أمطرت السماء سري عنه فعرفته عائشة ذلك فقال وما أدري لعله كما قال قوم هود فلما رأوه عارضا مستقبل أوديتهم قالوا هذا عارض ممطرنا الآية وفي رواية أخرى قالت كان النبي صلى الله عليه وسلم اذا عصفت الريح قال اللهم اني أسألك خيرها وخير ما فيها وخير ما أرسلت به وأعوذ بك من شرها وشر ما فيها وشر ما أرسلت به واذا تخيلت السماء تغير لونه وخرج ودخل وأقبل وأدبر فاذا أمطرت السماء سري عنه فعرفت ذلك عائشة فسألته فقال لعله يا عائشة كما قال قوم عاد فلما رأوه عارضا مستقبل أوديتهم قالوا هذا عارض ممطرنا تخيلة السحاب الذي يظن فيه مطر وتخيلت السماء اذا تغيت وقولها سري عنه أي كشف وأزيل عنه ما كان به من الغم والحزن ﴿وقوله تعالى ﴿فاصبحوا لاترى الامساكنهم﴾ قرئ بالتاء مفتوحة على انه خطاب للنبي صلى الله عليه وسلم والمعنى ماترى يا محمد الامساكنهم خاوية عاطلة من السكان ليس فيها أحد وقرئ بالياء المضمومة والمعنى لايرى الا آثار مساكنهم لان الريح لم تبق منها الا الآثار والمساكن معطلة ﴿كذلك نجزي القوم المجرمين﴾ يخوف بذلك كفار مكة ثم قال تعالى ﴿ولقد مكناهم فيما ان مكناكم فيه﴾ الخطاب لاهل مكة يعني مكناهم فيما لم نمكنكم فيه من قوة الابدان وطول الاعمار وكثرة الاموال ﴿وجعلنا لهم سمعا وأبصارا وأفئدة﴾ يعني انا أعطيناهم هذه الحواس ليستعملوها فيما ينفعهم في أمر الدين فما استعملوها الا في طلب الدنيا وشهواتها فلا جرم ﴿فما أغنى عنهم سمعهم ولا أبصارهم

وانصرفوا إلى قومهم [illegible] اللهم إليك [illegible]

يعني يكبون بعضهم [illegible] قوله [illegible] نفرا من الجن إلى الآية

## ذكر القصة في ذلك

قال المفسرون لما مات أبو طالب عم رسول الله صلى الله عليه وسلم اشتد عليه ما يخوفه وينصرف [illegible] وخرج حتى أتى الطائف وجد رسول الله على ما ذكر [illegible] وحشة من قومه فخرج إلى الطائف يلتمس من ثقيف النصرة له والقيام بقومه فلما [illegible] محمد بن إسحق عن زياد بن عبيد عن محمد بن كعب القرظي قال لما انصرف رسول صلى الله عليه وسلم إلى الطائف عمد إلى نفر من ثقيف وهم يومئذ سادة ثقيف وأشرافهم وهم إخوة ثلاثة عبد ياليل ومسعود وحبيب بنو عمرو وعندهم امرأة من بني جمح فجلس إليهم فدعاهم إلى الله وكلمهم بما جاءه من نصرته على الإسلام والقيام معه على من خالفه من قومه فقال له أحدهم هو يمزق ثياب الكعبة إن كان الله أرسلك وقال الآخر ما وجد الله أحدا يرسله غيرك وقال الثالث لا أكلمك كلمة أبدا لئن كنت رسولا من الله كما تقول لأنت أعظم خطرا من أن أرد عليك الكلام ولئن تكذب على الله ما ينبغي لي أن أكلمك فقام رسول الله صلى الله عليه وسلم من عندهم وقد يئس من خير ثقيف فقال لهم رسول الله صلى الله عليه وسلم إذ فعلتم ما فعلتم فاكتموا علي وكره رسول الله صلى الله عليه وسلم أن يبلغ قومه فيزدادوا عليه جرأة فلم يفعلوا وأغروا به سفهاءهم وعبيدهم يشتمونه ويصيحون به حتى اجتمع عليه الناس وألجؤه إلى حائط لعتبة وشيبة ابني ربيعة وهما فيه فرجع عنه سفهاء ثقيف ومضى حتى انتهى منهم فعمد إلى ظل حبلة من عنب فجلس فيه وابنا ربيعة ينظران إليه ويريان ما لقي من سفهاء ثقيف وقعدا له رسول الله صلى الله عليه وسلم [illegible] فقال لهما ماذا لقينا من أحمائك فلما أن رآهما رسول الله صلى الله عليه وسلم قال اللهم إني أشكو إليك ضعف قوتي وقلة حيلتي وهواني على الناس يا أرحم الراحمين وأنت رب المستضعفين وأنت ربي إلى من تكلني إلى بعيد يتجهمني أو إلى عدو ملكته أمري إن لم يكن بك علي غضب فلا أبالي ولكن عافيتك أوسع لي أعوذ بنور وجهك الذي أشرقت له الظلمات وصلح عليه أمر الدنيا والآخرة من أن ينزل بي غضبك أو يحل علي سخطك لك العتبى حتى ترضى لا حول ولا قوة إلا بك [illegible] ربيعة ما لقي فحركت له رحمه فدعوا غلاما لها نصرانيا يقال له عداس [illegible] قطفا من هذا العنب وضعه في ذلك الطبق ثم اذهب به إلى ذلك الرجل [illegible] منه ففعل عداس ذلك ثم أقبل به حتى وضعه بين يدي رسول الله صلى الله عليه وسلم وقال له كل فلما وضع رسول الله صلى الله عليه [illegible] عداس إلى وجهه ثم [illegible] صلى الله عليه وسلم [illegible]

من أهل نجران فقال رسول [illegible] الله [illegible] وسلم أمن قريش [illegible] ع يا بني
ابن أخي فقال له عباس [illegible] ت [illegible] ن أنت فقال رسول الله صلى الله عليه وسلم
ذ [illegible] أحمي [illegible] ن [illegible] و [illegible] ي [illegible] ك [illegible] عباس على رسول الله صلى الله عليه وسلم فقال
رأسه ويده ووسطه [illegible] ن [illegible] أحمي [illegible] ن ربعة [illegible] ظلاوك فقد أفسده عليك فجاءهم
عباس فقال له [illegible] ب [illegible] عباس [illegible] بت تقبل رأس هذا الرجل ويده وقبله قال يا سيدي
ما في الارض جبر من هذا الرجل اقبله أخبرني يا عم ما سمك الاني فقال له ويحك
يا عباس لا يشرف عن دينك فان دينك خير من دينه ثم ان رسول الله صلى الله عليه
وسلم انصرف من الثنية راجعا الى مكة حين بدا من خير تخيف حتى اذا كان
ببطن نخلة فهو من جوف الليل يصلي فمر به نفر من جن نصيبين كانوا قد سمعوا الجن
وذلك حين منعوا من استراق السمع من السماء ورموا بالشهب فاستمعوا له فلما فرغ من
صلاته ولوا الى قومهم منذرين وقد آمنوا وأجابوا لما سمعوا القرآن فقص الله خبرهم
عليه فقال تعالى وإذ صرفنا اليك نفرا من الجن وفي الآية قول آخر وسيأتي في سورة
الجن وهو حديث مخرج في الصحيحين من حديث ابن عباس وروى ان الجن لما رجموا
بالشهب بعث ابليس سراياه ليعرف الخبر فكان أول بعث بعث من أهل نصيبين وهم
أشرف الجن وسادتهم فبعثهم الى تهامة وقال أبو حمزة بعثهم من بني الشيصبان
وهم أكثر الجن عددا وهم عدة جنود ابليس فلما رجعوا الى قومهم قالوا انا سمعنا
قرآنا عجبا وقال جعت قبل أمر رسول الله صلى الله عليه وسلم ان نفر الجن ويدعوهم
الى الله ويقرأ عليهم القرآن فصرف الله عز وجل اليه نفرا من الجن وهم من أهل
نصيبين وجمعهم له فقد رسول الله صلى الله عليه وسلم لاصحابه اني أمرت ان أقرأ على
الجن ليلة فيكم يتبعني فطرقوا ثم استتبعهم فاطرقوا ثم استتبعهم الثالثة فتبعه عبد الله
ابن مسعود فانطلق عبد الله بن مسعود فحضر معه أحد غيري قال فانطلقنا حتى اذا كنا
بأعلى مكة دخل النبي صلى الله عليه وسلم شعبا يقال له شعب الحجون وخطني خطا ثم
أمرني ان اجلس فيه وقال لا تخرج منه حتى أعود اليك فانطلق حتى قام عليهم فافتتح
القرآن فجعلت أرى منه رجالا سودة وسمعت لغطا شديدا حتى خفت على النبي الله
صلى الله عليه وسلم وغشيته أسودة كثيرة حالت بيني وبينه حتى لا أسمع صوته ثم
طفقوا يتقاطرون مثل قطع السحاب ذاهبين فقرغ رسول الله صلى الله عليه وسلم منهم
مع الفجر وانطلق الى فقلت لي فقلت لا والله يا رسول الله فاعممت مرارا أن
أسألك بالنبي حتى تذكرك تذرهم بعظم ولا تقول لهم الجسوم فقلت وخرجت لما
آمن عليك أن حدثت بعضهم ثم قال هل رأيت شيأ قلت لم أر أبيت رجالا سودا
عليهم ثياب بيض قال وانك جن نصيبين سألوني المتاع وسألوني زادا فمنعتهم بكل عظم
حائل وروثة وفرة فقالوا يا رسول الله يقذرهم الناس علينا فنهى النبي صلى الله عليه
وسلم ان يستنجى بعظم او روث قال فقلت يا رسول الله فرضي ذلك عنهم فقال انهم
لا يجدون عظما ولا جلدا عليه شعره كل ولا روثة الا وجدوا فيها حبها يوم

أكلت فقلت يا رسول الله سمعت لغطا شديدا فقال ان الجن تدارأت في قتيل قتل بينهم فتحاكموا الى فقضيت بينهم بالحق قال ثم أبرز رسول الله صلى الله عليه وسلم وأنا أسمع فقال هل معك منه شيء قلت يا رسول الله معي اداوة فيها نبيذ تمر وسطيحه فصببت على يديه فتوضأ وقال تمرة طيبة وماء طهور قال قتادة ذكر لنا أن ابن مسعود قدم الكوفة رأى شيوخا حفظا من الرط فأفزعوه حين رآهم ثم قال انظروا فقيل له ان هؤلاء قوم من الرط فقال ما شأنهم بالنفر الذين صرفوا الى رسول الله صلى الله عليه وسلم ليلة الجن فبلغت حديث التوضؤ بنبيذ التمر فجعل يتبعني فكرهت ذلك لأصابته وأعجب عنها كلها والذي صح عن علقمة قال قلت لابن مسعود من صحب النبي صلى الله عليه وسلم ليلة الجن منكم أحد قال ما صحبه منا أحد ولكنا كنا مع رسول الله صلى الله عليه وسلم ذات ليلة فقدناه فالتمسناه في الأودية والشعاب فقلنا استطير أو اغتيل فبتنا بشر ليلة بات بها قوم فلما أصبحنا اذا هو جاء من قبل حراء فقلنا يا رسول الله فقدناك فطلبناك فلم نجدك فبتنا بشر ليلة بات قوم قال أتاني داعي الجن فذهبت معه فقرأت عليهم القرآن قال فانطلق بنا فأرانا آثارهم وآثار نيرانهم وسألوه الزاد فقال لكم كل عظم ذكر اسم الله عليه يقع في أيديكم أوفر ما يكون لحما وكل بعرة علف لدوابكم فقال رسول الله صلى الله عليه وسلم فلا تستنجوا بهما فانهما طعام اخوانكم الجن زاد في رواية قال الشعبي وكانوا من جن الجزيرة أخرجه مسلم في صحيحه وأما الغمر الآية فقوله تعالى واذ صرفنا اليك نفرا الخ الجن الذين صرفهم الله تعالى الى النبي صلى الله عليه وسلم بنخلة واذكر لقومك اذ وجهنا اليك يا محمد نفرا من الجن واختلفوا في عددهم وأتت النفر فقيل كن عباس كانوا سبعة من جن نصيبين لقيهم رسول الله صلى الله عليه وسلم ببطن نخلة وهم الذين ذكرهم الله تعالى في سورة الأحقاف وقيل كانوا تسعة وروى عن زر بن حبيش قال سألت زوبعة من التسعة الذين استمعوا القرآن وروى ان الجن ثلاثة أصناف صنف منهم أجسام كالريح الهوجاء وصنف على صور الحيات والكلاب وصنف يحلون ويظعنون ويتناسلون يعتقد ان أولئك الجن كانوا يهودا وعلموا قراءة موسى والجن دان كثيرة من الناس فمنهم اليهود والنصارى والمجوس وعبدة الأصنام وفي مسلمهم فرقة وهم الذين تقول بالقدر وخلق القرآن ونحو ذلك من المذاهب والذي أطبق المحققون من العلماء على ان الجن مكلفون مثل الانس عن ابن عباس هل للجن ثواب فقال نعم لهم ثواب وعليهم عقاب ﴿ يستمعون القرآن فلما حضروه ﴿ الضمير يعود الى القرآن على ما حضروا القرآن وإن حاصل الأمر على الرسول صلى الله عليه وسلم ويكون المعنى فلما حضروا اليه صلى الله عليه وسلم لأجل استماع القرآن ﴿ قالوا أنصتوا ﴾ بعضهم لبعض قال الكلبي

اذ كنا بأعلى مكة في شعب الحجون فخط لي خطا وقال لا تخرجن (يستمعون القرآن) الى قراءة القرآن (فلما حضروه) أي النبي صلى الله عليه وسلم

ولاتستعجل لهم) لكفار قريش بالعذاب أي لاتدع لهم بتعجيله فانه نازل بهم لامحالة وان تأخر (كأنهم يوم يرون مايوعدون
يلبثوا الاساعة من نهار) أي ٤٩٥ انهم يستقلون مرون [illegible]

وعيسى لم يضع اينة على الله عليهم اجمعين ﴿ولاتستعجل لهم﴾ لكفار قريش بالعذاب
فانه نازل بهم في وقته لامحالة ﴿كأنهم يوم يرون مايوعدون لم يلبثوا الاساعة من
نهار﴾ استقصروا من هوله مدة لبثهم في الدنيا حتى يحسبونها ساعة ﴿بلاغ﴾ هذا
الذي وعظتم به اوهذه السورة بلاغ اي كفاية اوتبليغ من الرسول به ويؤيده القرى
بلغ وقيل بلاغ مبتدأ خبره لهم وماينهما اعتراض اي لهم وقت ساعون اليه كأنهم اذا
بلغوه ورأوا مافيه استقصروا مدة عمرهم وقرئ بالنصب اي بلغوا بلاغا ﴿فهل يهلك
الاالقوم الفاسقون﴾ خارجون عن الاتعاظ او الطاعة وقرئ يهلك بفتح اللام وكسرها
من هلك وهلك و يهلك بالنون ونصب القوم ٥ عن النبي صلى الله عليه وسلم من قرأ
سورة الاحقاف كتب له عشر حسنات بعدد كل رملة في الدنيا

## سورة محمد عليه الصلاة والسلام وتسمى سورة القتال وهي

## مدنية وقيل مكية وآيها تسع اوثمان وثلاثون

## بسم الله الرحمن الرحيم

﴿الذين كفروا وصدوا عن سبيل الله﴾ امتنعوا عن الدخول في الاسلام وصدوا

ولاتستعجل لهم قوله تعالى ولاتستعجل لهم يعني صبر على أذاهم ولاتستعجل
بنزول العذاب عليهم فانه نازل بهم لامحالة كأنه صلى الله عليه وسلم ضجر من الضجر
فأحب أن ينزل العذاب عن أبى منهم فأمره الله تعالى بالصبر ونزل لاتستعجل ثم أخبر
بقرب العذاب فقال تعالى كأنهم يوم يرون مايوعدون يعني من العذاب في الآخرة
﴿لم يلبثوا﴾ يعني في الدنيا الاساعة من نهار يعني أنهم اذا عاينوا العذاب صار
طول لبثهم في الدنيا والبرزخ كأنه قدر ساعة من نهار لان مامضى وان كان طويلا فهو
يسير الى مايدوم عليهم من العذاب وهو أبد الآبدين بلا انقطاع ولافناء وتم الكلام
عند قوله ساعة من نهار ثم ابتدأ فقال تعالى بلاغ أي هذا القرآن ومافيه
من البينات والهدى بلاغ من الله اليكم والبلاغ بمعنى التبليغ فهل يهلك الا يعني
بالعذاب اذا نزل الا القوم الفاسقون يعني الخارجين عن الايمان بالله وطاعته
قال الزجاج تأويله لايهلك مع رحمة الله وفضله الا القوم الفاسقون والهذا قال قوم
مافي القرآن لرجاء لرحمة الله آية أقوى من هذه الآية والله أعلم

## تفسير سورة محمد صلى الله عليه وسلم وهي مدنية

## وهي ثمان وثلاثون آية

## بسم الله الرحمن الرحيم

قوله عز وجل ﴿الذين كفروا وصدوا عن سبيل الله

ومن السورة اي يذكر فيها محمد صلى الله [illegible] وهي [illegible] آيات [illegible] من
وباسناده عن ابن عباس في قوله تعالى (الذين كفروا) يعني [illegible] عليه السلام والقرآن (وصدوا عن سبيل الله) صرفوا الناس

طريقة الحسر في الدين وشبه ذلك من قرائن و مصدرين من هل
الكتاب فلا تأمل بهم ... من ... فيهم كفرهم بعد ايمانهم وقوله تعالى
جزاؤهم انما هو كفر وخلود في النار فيه كما يفعل الله في دين وضلالا
حيث لم يقتدوا ... وجهه ... يقابل ما وعدوه من الكفر برسوله و الصد عن سبيله بنصر
رسوله والدعاء الى دينه ... الصالحات بما هو الهجرين
... من آمنوا من اهل الكتاب وغيرهم فآمنوا به كل على حكم الخصوص
نزل عليه مكتب الايمان به كفرانه والكفر به من الايمان لانهم دونه وانه الاصل فيه
وذلك كقوله تعالى وهو الحق من ربهم كفر بعضهم على طريقة الحسر وقيل حقيقة
... على ظاهره لان بعضهم لم يعتقدوه منهم ورد بالاعمى ما كانوا يعملون من امر
... من ظلمه لنفسه ... بترجه وقف لعدني وهو لاسير واجرة مستجير ونحو
ذلك قدم ... قول هذه السورة فتوفق بآخر سورة لاحقق مقدمة كأن قائلا
كيف يهدي الله قوما يفعلون وايهم يعمل صالحة كاظمه لنفسه ونحوه من الاعمى و انه
لا يضيع اجر من يعمل وكان هذا فذرة من خير فأخبر بان الذين هم الذي كفروا وصدوا
عن سبيل الله ثم ماتوا وهم كفار لانهم لا يكفر الله ولا يسوءه ما فعلوه من عذاب انفسهم
انقل عنهم ذلك فهذا السبب اضلهم الله عن وقف اضحك اضل كيدهم ومكرهم
بالنبي صلى الله عليه وسلم وجعل المؤثرة عليهم فان بعضهم المراد بقوله الذين كفروا هم
الذين كانوا يقصدون الجيش يوم بدر وهم رؤس كفار قريش فيهم ابو جهل واخوه
بن خشه وعتبة وشيبة بنا ربيعة وغيرهم وقيل هم جميع كفار قريش وقيل هم كفار
اهل الكتاب وقيل هو عام فيدخل فيه كل كافر وصدوا عن سبيل الله يعني وصدوا
غيرهم عن الدخول في دين الله وهو الاسلام او صدوا انفسهم عن الدخول في الاسلام
انفسهم بعد علمهم بصحته لانهم علموا ذلك قوله تعالى وتصدقه في صدوا من
عن ... هذا ... مشهور والذين آمنوا وعملوا الصالحات الى قوله تعالى بال عباس الذين
كفروا وشركوا قريش والذين آمنوا هم الانصار وقيل مؤمنو اهل الكتاب وقيل
هو عام في كل مؤمن من ... ورسوله وهذا هو الاولى ليشمل جميع المؤمنين
... الذين آمنوا نزل على محمد يعني القرآن الذي نزله الله على محمد والله
اعلم لاختصاص مع ما يجب من الايمان بجميع ما جاء به رسول الله صلى الله
عليه وسلم عن الله تعالى شأن القرآن الكريم والايمان على انه الحق من الله
وكفر بذلك بقوله عز وهو الحق من ربهم كقوله تعالى فماذا ان دين محمد صلى الله عليه
وسلم هو الحق من الله ناسخ الاديان كلها ولا يرد عليه النسخ وقول سفيان الثوري في قوله

---

... بن هشام وابو جهل بن هشام وعتبة ... حسنا ... ثم ... ابن ... ربيعة ... ابن آمنوا
(والذين آمنوا) بالله ومحمد والقرآن (وعملوا الصالحات) اتصلت فيما بالمؤمنين (وهو الحق من ربهم) صحب محمد عليه السلام
(وآمنوا بما نزل على محمد) بما نزل الله به جبريل على محمد عليه السلام (وهو الحق من ربهم) يعني القرآن

(وأضل أعمالهم) على المعنى ٥٠١ الذي نصب نفسا ، وهو تمييز ؛ لأن معنى فضل نفسا

﴿ومنهم من يستمع اليك حتى اذا خرجوا من عندك﴾ يعني المنافقين كانوا يحضرون مجلس الرسول ويسمعون كلامه فاذا خرجوا ﴿قالوا للذين اوتوا العلم﴾ اي العلماء من الصحابة ﴿ماذا قال آنفا﴾ ماالذي قال الساعة استهزاء او استعلاما اذا تلقوا له آذانهم تهاونا به وآنفا من قولهم انف الشيء لما تقدم منه مستعارا من الجارحة ومنه استأنف وانتف وهو ظرف بمعنى وقتا مؤنثا لوحال من الضمير في قال وقرئ آنفا ﴿أولئك الذين طبع الله على قلوبهم واتبعوا اهواءهم﴾ فبذلك استهزؤا وتهاونوا بكلامه ﴿والذين اهتدوا زادهم هدى﴾ اي زادهم الله بالتوفيق والالهام او قول الرسول ﴿وآتاهم تقواهم﴾ بين لهم ما يتقون او اتاهم على تقواهم او اعطاهم جزاءها

الترمذي وقال حديث غريب حسن صحيح عن أبي امامة عن النبي صلى الله عليه وسلم في قوله يسقى من ماء صديد يتجرعه قال يقرب الى فيه فيكرهه فاذا أدنى منه شوى وجهه ووقعت فروة رأسه فاذا شربه قطع أمعاءه حتى تخرج من دبره قال الله تعالى ماء حميما فقطع أمعاءهم وتقول وان يستغيثوا يغاثوا بماء كالمهل يشوي الوجوه أخرجه الترمذي وقال حديث غريب ٥ قوله تعالى ﴿ومنهم﴾ ومنهم ﴿من يستمع اليك﴾ وهم المنافقون يستمعون قولك فلا يعونه ولا يفهمونه تهاونا به وتغافلا عنه ﴿حتى اذا خرجوا من عندك﴾ يعني ان هؤلاء المنافقين الذين كانوا عندك يا محمد يستمعون كلامك فاذا خرجوا من عندك ﴿قالوا﴾ يعني المنافقين ﴿للذين أوتوا العلم﴾ يعني من الصحابة ﴿ماذا قال آنفا﴾ يعني ما الذي قال محمد الآن وهو من الائتناف يقال ائتنفت الامر اي ابتدأته قال مقاتل وذلك ان النبي صلى الله عليه وسلم كان يخطب ويعيب المنافقين فاذا خرجوا من المسجد سألوا عبد الله بن مسعود استهزاء ماذا قال محمد صلى الله عليه وسلم قال ابن عباس وقدسئلت فيمن سئل ﴿أولئك﴾ يعني المنافقين ﴿الذين طبع الله على قلوبهم﴾ يعني فلم يؤمنوا ولم ينتفعوا بما سمعوا من رسول الله صلى الله عليه وسلم ﴿واتبعوا أهواءهم﴾ يعني في الكفر والنفاق والمعنى انهم لما تركوا اتباع الحق أمات الله قلوبهم فلم تفهم ولم تعقل فعند ذلك اتبعوا أهواءهم في الباطل ﴿والذين اهتدوا﴾ يعني المؤمنين لما بين الله ان المنافق يسمع ولا ينتفع بل هو مصر على متابعة الهوى بين حال المؤمن المهتدي الذي ينتفع بما يسمع فقال تعالى والذين اهتدوا يعني بهداية الله اياهم الى الايمان ﴿زادهم هدى﴾ يعني انهم كلما سمعوا من رسول الله صلى الله عليه وسلم ما جاء به عن الله عز وجل آمنوا به وصدقوه فبذلهم ذلك هدى مع هداياتهم وايمانا مع ايمانهم ﴿وآتاهم تقواهم﴾ يعني وفقهم للعمل بما أمرهم به وهو التقوى وقال سعيد بن جبير آتاهم ثواب [illegible]

صلى الله عليه وسلم (ومنهم) [illegible] (الذين) [illegible] (الذين) [illegible] الذين وتصديقا في البيات (وآتاهم تقواهم) [illegible] والذين اهتدوا بالناسخ زادهم هدى بالمنسوخ وآتاهم الله تبارك وتعالى تقواهم [illegible] الله باستعمال الناسخ وترك

(ومنهم من يستمع اليك) حتى اذا خرجوا من عندك (قالوا للذين أوتوا العلم) يعني عبد الله بن مسعود (ماذا قال) محمد عليه السلام (آنفا) الساعة على الخبر استهزاء يقول محمد صلى الله عليه وسلم (أولئك) المنافقون هم (الذين طبع الله) ختم الله (على قلوبهم فهم) فهم (لا يعقلون الحق والهدى اتبعوا أهواءهم) بالكفر والنفاق والضلالة

﴿ فهل ينظرون ﴾ الساعة ﴿ فهن يشعرون ﴾ بغتة ﴿ أن تأتيهم ﴾ بدل اشتمال من الساعة ﴿ بغتة ﴾ فجأة ﴿ فقد جاء أشراطها ﴾ علاماتها وهو مبعث محمد صلى الله عليه وسلم والشق والقمر والدخان وقيل قارب الارحام وقلة الكرام وكثرة اللئام ﴿ فأنى لهم اذا جاءتهم ذكراهم ﴾ قال الاخفش التقدير فأنى لهم ذكراهم اذا جاءتهم

وقوله ﴿ فقد جاء أشراطها ﴾ بالماضي وقرئ بالمستقبل على انه شرط مساء جزؤه ﴿ فأنى لهم اذا جاءتهم ذكراهم ﴾ والمعنى ان تأتيهم الساعة بغتة لابد منه فقد ظهر امارتها

وقيل أتاهم نفس تنوا هم بمعنى انه تعالى بين لهم التقوى ﴿ قوله عز وجل ﴾ ﴿ فهل ينظرون الا الساعة ان تأتيهم بغتة ﴾ يعني الكافرين والمنافقين الذين قعدوا عن الايمان ﴿ وهم لا يشعرون ﴾ ساعة تأتيهم بغتة تفجؤهم وهم على كفرهم ونفاقهم ففيه وعيد وتهديد والمعنى لا ينظرون الا الساعة والساعة آتية لا محالة وسميت القيامة ساعة لسرعة قيامها عن أبي هريرة قال قال رسول الله صلى الله عليه وسلم بادروا بالاعمال سبعا فهل تنتظرون الا فقرا منسيا أو غنى مطغيا أو مرضا مفسدا أو هرما مفندا أو موتا مجهزا أو الدجال فشر غائب ينتظر أو الساعة والساعة أدهى وأمر أخرجه الترمذي وقال حديث حسن ﴿ وقوله تعالى ﴾ ﴿ فقد جاء أشراطها ﴾ أي أماراتها وعلاماتها واحدها شرط ولما كان قيام الساعة أمرا مستبعدا في النفوس وقد قال الله تعالى فهل ينظرون الا الساعة أن تأتيهم بغتة فكأن قائلا قال متى يكون قيام الساعة فقال تعالى فقد جاء أشراطها قال المفسرون من أشراط الساعة انشقاق القمر وبعثة رسول الله صلى الله عليه وسلم (ق) عن سهل بن سعد قال رأيت رسول الله صلى الله عليه وسلم قال بإصبعيه هكذا الوسطى والتي تلي الابهام وقال بعثت أنا والساعة كهاتين وفي رواية قال بعثت أنا والساعة كهاتين ونشير بإصبعيه يمدهما (ق) عن أنس قال قال رسول الله صلى الله عليه وسلم بعثت أنا والساعة كهاتين كفضل احداهما على الاخرى وضم السبابة والوسطى وفي رواية قال بعثت في نفس الساعة فسبقتها كفضل هذه على الاخرى قيل معنى الحديث ان المراد ان مابين مبعثه صلى الله عليه وسلم وقيام الساعة شيء يسير كما بين الاصبعين في الطول وقيل هو اشارة الى قرب الجاورة (ق) عن أنس قال عند قرب وفاته ألا أحدثكم حديثا عن النبي صلى الله عليه وسلم لا يحدثكم به أحد غيري سمعت رسول الله صلى الله عليه وسلم يقول لا تقوم الساعة أو قال من أشراط الساعة أن يرفع العلم ويظهر الجهل ويشرب الخمر ويفشو الزنا ويذهب الرجال ويبقى النساء حتى يكون لخمسين امرأة قيم وفي رواية ويظهر الزنا ويقل الرجال ويكثر النساء (ق) عن أبي هريرة قال قال رسول الله صلى الله عليه وسلم ان من أشراط الساعة أن يتقارب الزمان وينقص العلم وتظهر الفتن ويلقى الشح ويكثر الهرج قالوا وما الهرج قال القتل وفي رواية يرفع العلم ويثبت الجهل أو قال ويظهر الجهل (خ) عن أبي هريرة قال بينا رسول الله صلى الله عليه وسلم في مجلس يحدث القوم اذ جاءه أعرابي فقال متى الساعة فمضى رسول الله صلى الله عليه وسلم في حديثه فقال بعض القوم سمع ما قال فكره ما قال وقال بعضهم بل لم يسمع حتى اذا قضى حديثه قال أين السائل عن الساعة قال ها أنذا يا رسول الله قال فاذا ضيعت الامانة فانتظر الساعة قال وكيف اضاعتها قال اذا وسد الامر الى غير أهله فانتظر الساعة ﴿ وقوله تعالى ﴾ ﴿ فأنى لهم اذا جاءتهم ذكراهم ﴾ يعني فمن أين لهم

لهم ما يمنعون (فهل ينظرون الا الساعة) أي ينتظرون (أن تأتيهم) أي اتيانها فهو بدل اشتمال من الساعة (بغتة) فجأة (فقد جاء أشراطها) علاماتها وهو مبعث محمد صلى الله عليه وسلم والشق القمر والدخان وقيل قارب الارحام وقلة الكرام وكثرة اللئام (فأنى لهم اذا جاءتهم ذكراهم) قال الاخفش التقدير فأنى لهم ذكراهم اذا جاءتهم

المنسوخ (فهل ينظرون) اذا كذبوك كفار مكة (الا الساعة) قيام الساعة (ان تأتيهم بغتة) فجأة (فقد جاء اشراطها) معالمها الشق القمر وخروج النبي صلى الله عليه وسلم بالقرآن من اعلامها أي معالمها (فأنى لهم) فمن أين لهم (اذا جاءتهم) قيام الساعة (ذكراهم) التوبة

بمبعث الرسول وانشقاق القمر فكيف لهم ذكراهم اى تذكرهم اذا جاءتهم الساعة وحينئذ لايفرغ له ولاينفع ﴿ فاعلم انه لااله الاالله واستغفر لذنبك ﴾ اى اذا علمت سعادة المؤمنين وشقاوة الكافرين وثبت على ماانت عليه من العلم بالوحدانية وتكميل

التذكر والاتعاظ والتوبة اذا جاءتهم الساعة بغتة وقيل معناه كيف يكون حالهم اذا جاءتهم الساعة فلا تنفعهم الذكرى ولاتقبل منهم التوبة ولايحتسب بالايمان فى ذلك الوقت ﴿ فاعلم انه لا اله الا الله ﴾ الخطاب للنبى صلى الله عليه وسلم وأورد على هذا انه صلى الله عليه وسلم كان عالما بالله وانه لااله الاهو فما فائدة هذا الامر وأجيب عنه بان معناه دم على ما أنت عليه من العلم فهو كقول القائل للجالس اجلس أى دم على ما أنت عليه من الجلوس أويكون معناه ازدد علما الى علمك وقيل ان هذا الخطاب وان كان للنبى صلى الله عليه وسلم فالمراد به غيره من أمته قال أبو العالية وسفيان بن عيينة هذا متصل بما قبله معناه اذا جاءتهم فاعلم انه لامفلجأ ولامنجى ولامفزع عند قيامها الا الى الله الذى لااله الاهو وقيل معناه فاعلم انه لااله الاالله وان جميع الممالك تبطل عند قيامها فلاملك ولاحكم لاحد الاالله الذى لااله الاهو ﴿ واستغفر لذنبك ﴾ أمر الله عزوجل نبيه صلى الله عليه وسلم بالاستغفار مع أنه مغفور له ليستن به أمته وليقتدوا به فى ذلك (م) عن الاغر المزنى أغر مزينة قال سمعت رسول الله صلى الله عليه وسلم يقول انه ليغان على قلبى حتى أستغفر فى اليوم مائة مرة وفى رواية قال توبوا الى ربكم فوالله انى لاتوب الى ربى عزوجل مائة مرة فى اليوم (خ) عن أبى هريرة قال سمعت رسول الله صلى الله عليه وسلم يقول انى لاستغفر الله وأتوب اليه فى اليوم سبعين مرة وفى رواية أكثر من سبعين مرة قوله انه ليغان على قلبى الغين التغطية والستر أى يلبس على قلبى ويغطى وسبب ذلك ما أطلعه الله عليه من أحوال أمته بعده فاحزنه ذلك حتى كان يستغفر لهم وقيل انه لما كان يشغله النظر فى أمور المسلمين ومصالحهم حتى يرى انه قد شغل بذلك وان كان من أعظم طاعة وأشرف عبادة عن أرفع مقام هو فيه وهو التفرد بربه عزوجل وصفاء وقته معه وخلوص همه من كل شئ سواه فلهذا السبب كان صلى الله عليه وسلم يستغفر الله فان حسنات الابرار سيآت المقربين وقيل هو ماخوذ من الغين وهو الغيم الرقيق الذى يغشى السماء فكان هذا الشغل والهم يغشى قلبه صلى الله عليه وسلم و يغطيه عن غيره فكان يستغفر الله منه وقيل هذا الغين هو السكينة التى تغشى قلبه صلى الله عليه وسلم وكان سبب استغفاره لها اظهار العبودية والافتقار الى الله تعالى وحكى الشيخ محيى الدين النووى عن القاضى عياض ان المراد به الفترات والغفلات من الذكر الذى كان شأنه صلى الله عليه وسلم الدوام عليه فاذا فتر أوغفل عن ذلك استغفر منه وحكى الوجوه المتقدمة عنه وعن غيره وقال الحرث المحاسبى خوف الانبياء والملائكة خوف اعظام واجلال وان كانوا آمنين من عذاب الله تعالى وقيل يحتمل ان هذا الغين حالة حسنة واعظم يغشى القلب ويكون استغفاره شكرا

(فاعلم انه) ان الشان (لااله الا الله واستغفر لذنبك

( فاعلم ) يا محمد ( انه لااله الا الله ) لاضار ولا نافع ولا مانع ولا معطى ولا معز ولا مذل الاالله ويقال فاعلم انه ليس شئ فضله كفضل لااله الاالله ( واستغفر لذنبك ) يامحمد من ضرب اليهودى زيدبن السمين

عند الموت (فاولى لهم) وعيد بمعنى فويل لهم وهو أفعل من الولى وهو القرب ومعناه الدعاء عليهم بان يليهم المكروه (طاعة وقول معروف) كلام مستأنف ٥٠٩ أي طاعة وقول معروف (سورة محمد خيرا لهم (فاذا عزم الامر) وهذا وجد الامر ولزمهم فرض القتال (فلو صدقوا الله) في الايمان والطاعة (لكان) الصدق (خيرا لهم) من كراهة الجهاد ثم التفت من الغيبة الى الخطاب بضرب من التوبيخ والارهاب فقال (فهل عسيتم ان توليتم ان تفسدوا في الارض وتقطعوا أرحامكم) فلعلكم ان أعرضتم عن دين رسول الله صلى الله عليه وسلم وسنته ان ترجعوا الى ما كنتم عليه في الجاهلية من الافساد في الارض بالغارة والتناهب وقطع الارحام بمقاتلة بعض الاقارب بعضا ووأد البنات وخير عسى أن تفسدوا والشرط اعتراض بين الاسم والخبر والتقدير فهل عسيتم أن تفسدوا في الارض وتقطعوا (فأولى لهم) وعيد لهم من عذاب الله (طاعة) يقول هذا من المؤمنين طاعة لله ولرسوله (وقول معروف) كلام حسن ويقال طاعة المنافقين لله ولرسوله وقول معروف كلام حسن لحمد عليه السلام خير لهم من المعصية والنفاق والكراهية

﴿ فأولى لهم ﴾ فويل لهم افعل من الولى وهو القرب اوفعلى من آل ومعناه الدعاء عليهم بان يليهم المكروه اويزل اليه امرهم ﴿ طاعة وقول معروف ﴾ استئناف اى امرهم طاعة اوطاعة وقول معروف خير لهم اوحكاية قولهم لقراءة ابى يقولون طاعة ﴿ فاذا عزم الامر ﴾ اى جد وهو لاصحاب الامر واسناده اليه مجاز وعامل الظرف محذوف وقيل ﴿ فلو صدقوا الله ﴾ اى فيما زعموا من الحرص على الجهاد اوالايمان ﴿ لكان ﴾ الصدق ﴿ خيرا لهم فهل عسيتم ﴾ فهل يتوقع منكم ﴿ ان توليتم ﴾ امور الناس وأمرتم عليه اواعرضتم وتوليتم عن الاسلام ﴿ ان تفسدوا في الارض وتقطعوا ارحامكم ﴾ تدخروا على الولاية وتجاذفا لها اورجوعا الى ماكنتم عليه في الجاهلية من

﴿ فاولى لهم ﴾ فيه وعيد وتهديد وهو معنى قولهم في التهديد ويلك وقاربك مانكره وتم الكلام عند هذا ثم ابتدأ بقوله ﴿ طاعة وقول معروف ﴾ فعلى هذا هو مبتدأ محذوف الخبر تقديره طاعة وقول معروف أمثل لهم وأولى بهم والمعنى لو أطاعوا وقالوا قولا معروفا كان أمثل وأحسن وقيل هو متصل بما قبله واللام في لهم بمعنى الباء تجزه فاولى بهم طاعة لله وطاعة رسوله وقول معروف بالاجابة والمعنى لو أطاعوا وأجابوا لكانت الطاعة والاجابة أولى بهم وهذا معنى قول ابن عباس في رواية عطاء عنه ﴿ فاذا عزم الامر ﴾ فيه حذف تقديره وذا عزم صاحب الامر وقيل هو على أصله ومجازه كقولنا جاء الامر ودنا الوقت وهذا أمر متوقع ومعنى الآية واذا عزم الامر خالف المنافقون وكذبوا فيما وعدوا به ﴿ فلو صدقوا الله لكان خيرا لهم ﴾ يعني الصدق وقيل معناه وصدقوا الله في اظهار الايمان والطاعة لكان ذلك خيرا لهم ﴿ فهل عسيتم ﴾ أي فلعلكم ﴿ ان توليتم ﴾ يعني أعرضتم عن سماع القرآن وفارقتم أحكامه ﴿ ان تفسدوا في الارض ﴾ يعني تعودوا الى ماكنتم عليه في الجاهلية من الفساد في الارض بالمعصية والبغي وسفك الدم وترجعوا الى الفرقة بعدما جمعكم الله بالاسلام ﴿ وتقطعوا أرحامكم ﴾ قال قتادة كيف رأيتم القوم حين تولوا عن كتاب الله ألم يسفكوا الدم الحرام وقطعوا الارحام وعصوا الرحمن ( ق ) عن أبي هريرة ان النبي صلى الله عليه وسلم قال ان الرحم شجنة من الرحمن فقال الله تعالى من وصلك وصلته ومن قطعك قطعته وفي رواية قال قال رسول الله صلى الله عليه وسلم ان الله خلق الخلق حتى اذا فرغ منهم قامت الرحم فاخذت بحقو الرحمن فقال مه فقالت هذا مقام العائذ بك من القطيعة قال نعم أما ترضين أن أصل من وصلك وأقطع من قطعك قالت بلى قال فذلك لك ثم قال رسول الله صلى الله عليه وسلم اقرؤا ان شئتم فهل عسيتم ان توليتم أن تفسدوا في الارض وتقطعوا أرحامكم أولئك الذين لعنهم الله فاصمهم وأعمى أبصارهم أفلا يتدبرون

ويقال أطيعوا طاعة الله وقولوا قولا معروفا تحمدوا (فاذا عزم الامر) جد الامر وصار لازما وكره المسلمون (فلو صدقوا الله) يعني المنافقين بايمانهم وجهادهم (لكان خيرا لهم) من المعصية (فهل عسيتم) أنتم أيها المنافقون يعني لعلكم ﴿ ان توليتم ﴾ أمر هذه الامة بعد نبي الله صلى الله عليه وسلم (ان تفسدوا في الارض) بالقتل والمعاصي والفساد (وتقطعوا أرحامكم) بالتهار

الغرور ومقاتلة الاقارب والمعنى انهم اضعفهم فى الدين وحرصهم على الدنيا حتة ، بان يتوقع ذلك منهم من عرف حالهم وقول لهم هل عسيتم وهذا على لغة الحجازيين بنى تميم لاتحققون أضمير به وخبره ان تفسدوا وان توليتم اعتراض وعن يعقوب توليتم اى ان تولاكم ظلمة خرجتم معهم وساعدتموهم فى الافساد وقطيعة الرحم وتقطعوا من القطع وقرئ تقطعوا من التقطع ﴿ اولئك ﴾ اشارة الى المذكورين ﴿ الذين لعنهم الله ﴾ لافسادهم وقطعهم الارحام ﴿ فاصمهم ﴾ عن استماع الحق ﴿ واعمى ابصارهم ﴾ فلا يهتدون سبيله ﴿ افلا يتدبرون القرآن ﴾ يتفهمونه وما فيه من

أرحامكم ان توليتم (أولئك) اشارة الى المذكورين (الذين لعنهم الله) أبعدهم عن رحمته (فاصمهم) عن استماع الموعظة (وأعمى أبصارهم) عن ابصارهم طريق الهدى (أفلا يتدبرون القرآن) فيعرفوا مافيه من المواعظ والزواجر ووعيد العصاة حتى لايجسروا على المعاصى

القرآن أم على قلوب أقفالها الشجنة الرابة المشتبكة كاشتباك العروق واحقومشد الازار من الانسان وقد يطلق على الازار وما جعل الرحم شجنة من الرحمن استعير لها الاشتباك به والاخذ كاستمساك القريب من قريبه والنسيب من نسيبه ومعنى صلة الرحم مبرة الاقارب والاحسان اليهم وقطع الرحم ضدصلتها والائمة الاثبت المستجير قال القاضى عياض الرحم التى توصل وتقطع وتبر اتما هى معنى من المعانى وليست بجسم واتما هى قرابة ونسب يجمعه رحم والده فيتصل بعضه ببعض فسمى ذلك الاتصال رحما والمعانى لايتأتى منها القيام ولا الكلام فيكون ذكر قيامه هنا وتعاقها ضرب مثل وحسن استعارة على عادة العرب فى استعمال ذلك والمراد تعظيم شانها وفضيلة واصلها وعظيم اثم قاطعها ولهذا سمى العقوق قطعا لانه قطع ذلك السبب المتصل قال ويجوز ان يكون المراد قيام ملك من الملائكة تعلق بالعرش وتكلم على لسانها بهذا بامر الله عز وجل هذا كلام القاضى عياض فى معنى هذا الحديث والله أعلم وقيل فى الآية فى قوله ان توليتم هو من الولاية يعنى فهل عسيتم ان توليتم أمر الناس ان تفسدوا فى الارض يعنى بالظلم وتقطعوا أرحامكم ومعنى الاستفهام فى قوله فهل عسيتم للتقرير المذكور والمعنى هل يتوقع منكم الافساد فان قلت عسى طمع وترج وتوقع وذلك على الله محال لانه تعالى علم كل شئ فما معناه قلت قال بعضهم معناه يفعل بكم فعل المترجى المبتلى وقال بعضهم معناه كل من ينظر اليهم يتوقع منهم ذلك وقال الزمخشرى معناه انه لما عهد منكم أحقساء بان يقول لكم كل من ذاقكم وعرف تمريضكم ورخاوة عقدكم فى الايمان ياهؤلاء ماترون هل يتوقع منكم ان توليتم أمور الناس وتامرتم عليهم ان تفسدوا فى الارض وتقطعوا أرحامكم تناحرا على الملك وتهالكا على الدنيا ﴿ أولئك ﴾ اشارة الى من اذا تولى أفسد فى الارض وقطع الارحام ﴿ الذين لعنهم الله ﴾ يعنى أبعدهم من رحمته وطردهم عن جنته ﴿ فاصمهم ﴾ يعنى عن سمع الحق ﴿ وأعمى أبصارهم ﴾ يعنى عن طريق الهدى وذلك انهم لما سمعوا القرآن فلم يفهموه ولم يؤمنوا به وأبصروا طريق الحق فلم يسلكوه ولم يتبعوه فكانوا بمنزلة الصم العمى ولما كان لهم أسماع وأبصار فى الظاهر ﴿ أفلا يتدبرون القرآن ﴾ يعنى يتفكرون فيه وفى مواعظه وزواجره وأصل التدبر التفكر فى عاقبة الشئ وما يؤول اليه أمره وتدبر القرآن لايكون

الكفر (أولئك) المنافقون (الذين لعنهم الله) هم الذين طردهم الله من كل خير (فأصمهم) عن الحق والهدى (وأعمى أبصارهم) عن الحق والهدى (أفلا يتدبرون القرآن) أفلا يتفكرون بالقرآن مانزل فيهم

المواعظ و لزواجر حتى لايجسروا على المعاصى ﴿ ام على قلوب اقفالها ﴾ لايصل اليها ذكر ولاينكشف لها امر وقيل ام منقطعة ومعنى الهمزة فيها التقرير وتنكير القلوب لان المراد قلوب بعض منهم او للاشعار بانها لابهام امرها فى القساوة او لافراط جهالتها ونكرها كأنها مبهمة منكورة واضافة الاقفال اليها للدلالة على اقفال مناسبة لها مختصة بها لاتجانس الاقفال المعهودة ﴿ وقرئ أقفالها على المصدر ﴿ ان الذين ارتدوا على ادبارهم ﴾ الى ما كانوا عليه من الكفر ﴿ من بعد ماتبين لهم الهدى ﴾ بالدلائل الواضحة والمعجزات الظاهرة ﴿ الشيطان سول لهم ﴾ سهل لهم اقتراف الكبائر من السول وهو الاسترخاء وقيل حملهم على الشهوات من السول وهو المتمنى وفيه ان السول مهموز قلبت همزته واوا لضم ماقبلها ولا كذلك التسويل ويمكن رده بقولهم هما يتساولان ﴿ وقد قرئ سول على تقدير مضاف اى كيد الشيطان سول لهم ﴿ واملى لهم ﴾ ومد لهم فى الآمال والامانى او امهلهم الله ولم يعاجلهم بالعقوبة لقرأة يعقوب واملى لهم اى وانا املى لهم فيكون الواو للحال او الاستئناف ﴿ وقرأ ابو عمرو واملى لهم على البناء

---

الامع حضور القلب وجمع الهم وقت تلاوته ويشترط فيه تقليل الغذاء من الحلال الصرف وخلوص النية ﴿ أم على قلوب أقفالها ﴾ يعنى بل على قلوب أقفالها وجعل القفل مثلا لكل مانع الانسان من تعاطى فعل الطاعة يقال فلان مقفل عن كذا بمعنى ممنوع منه فان قلت اذا كان الله تعالى قد أصمهم وأعمى أبصارهم وأقفل على قلوبهم وهو بمعنى الختم فكيف يمكنهم تدبر القرآن مع هذه الموانع الشديدة قلت تكليف مالايطاق جائز عندنا لان الله أمر بالايمان لمن سبق فى علمه انه لايؤمن فكذلك هنا والله يفعل مايريد لااعتراض لاحد عليه وقيل ان قوله أفلا يتدبرون القرآن المراد به التأسى وقيل ان هذه الآية محققة للآية المتقدمة وذلك ان الله تعالى لما قال أولئك الذين لعنهم الله فاصمهم وأعمى أبصارهم فكان قوله أفلا يتدبرون القرآن كالتهييج لهم على ترك ماهم فيه من الكفر الذى استحقوا بسببه اللعنة أو كالتبكيت لهم على اصرارهم على الكفر والله أعلم بمراده ﴿ وروى البغوى باسناد الثعلبى عن عروة بن الزبير قال تلا رسول الله صلى الله عليه وسلم أفلا يتدبرون القرآن أم على قلوب أقفالها فقال شاب من أهل اليمن بل على قلوب أقفالها حتى يكون الله يفتحها أو يفرجها فما زال الشاب فى نفس عمر حتى ولى فاستعان به هذا حديث مرسل وعروة بن الزبير تابعى من كبار التابعين وأجلهم لم يدرك النبى صلى الله عليه وسلم لانه ولد سنة اثنين وعشرين وقيل غير ذلك ﴿ قوله عز وجل ﴿ ان الذين ارتدوا على أدبارهم ﴾ يعنى رجعوا القهقرى كفارا ﴿ من بعد ما تبين لهم الهدى ﴾ يعنى من بعد ما وضح لهم طريق الهداية قال قتادة هم كفار أهل الكتاب كفروا بمحمد صلى الله عليه وسلم من بعد ما عرفوه ووجدوا نعته فى كتابهم وقال ابن عباس والضحاك والسدى هم المنافقون آمنوا أولا ثم كفروا ثانيا ﴿ الشيطان سول لهم ﴾ يعنى زين لهم القبيح حتى رأوه حسنا ﴿ وأملى لهم ﴾

---

(أم على قلوب أقفالها) بمعنى بل وهمزة التقرير للتسجيل عليهم بان قلوبهم مقفلة لايتوصل اليها ذكر ونكرت القلوب لان المراد على قلوب قاسية مبهم أمرها فى ذلك والمراد بعض القلوب وهى قلوب المنافقين وأضيفت الاقفال الى القلوب لان المراد الاقفال المختصة بها وهى أقفال الكفر التى استحقت فلا تنفتح نحو الرين والختم والطبع (ان الذين ارتدوا على ادبارهم من بعد ماتبين لهم الهدى) أى المنافقون رجعوا الى الكفر سرا بعد وضوح الحق لهم (الشيطان سول) زين (لهم) جملة من مبتدأ وخبر وقعت خبرا لان نحو ان زيدا عمرو مر به (وأملى لهم) ومد لهم فى الآمال والامانى وأملى أو عمرو أى أمهلوا ومد فى عمرهم

(أم على قلوب أقفالها) أم على قلوب المنافقين أقفال لايعقلون ماتزل فيهم (ان الذين ارتدوا على أدبارهم) رجعوا الى دين آبائهم وهم اليهود (من بعد ماتبين لهم الهدى) التوحيد والقرآن وصفة محمد صلى الله عليه وسلم ونعته فى القرآن (الشيطان سول لهم) زين لهم الرجوع الى دينهم (وأملى لهم) الله أمهلهم لئلا يهلكهم

(ذلك بأنهم قوم كرهوا ما نزل الله) أي المنافقون قوما يهود (سنطيعكم في بعض الأمر) أي عداوة محمد والقعود عن نصرته والله يعلم أسرارهم) على حذف مضاف من أسرارهم ونحن نعلم أسرارهم فكيف (إذا توفتهم الملائكة) أي الجزء السادس والعشرون فكيف يصنعون

وأدبارهم) عن ابن عباس رضي الله عنهما لا يتوفى أحد على معصية لا يضرب من الملائكة في وجهه ودبره (ذلك) إشارة إلى التوفي الموصوف (بأنهم) بسبب أنهم (اتبعوا ما أسخط الله) من معصية الكافرين (وكرهوا رضوانه) من نصرة المؤمنين (فأحبط أعمالهم)

للمفعول وهو تغيير الشيطان لهم ذلك بأنهم قوما مبتدأ وخبر كرهوا ما نزل الله ﴿ أي قال اليهود الذين كفروا بالنبي ﷺ ما تابعين لهم تلك للمنافقين والمنافقون لهم أو حد الفريقين للشركين ﴿ سنطيعكم في بعض الأمر ﴾ في بعض أمورنا ﴿ وفي بعض متأمرون به كالقعود عن الجهاد ونحو فقة في إخراج معهم ﴿ إن خرجوا ﴿ ونتصر على رسول والله يعلم أسرارهم ﴾ ومنها قولهم هذا الذي أفشاه عليهم وقرأ حمزة والكسائي وحفص أسرارهم على المصدر ﴿ فكيف إذا توفتهم الملائكة ﴾ فكيف يصنعون ويحتالون حينئذ وقرئ توفاهم وهو يحتمل الماضي والمضارع المحذوف إحدى تاءيه ﴿ يضربون وجوههم وأدبارهم ﴾ تصوير لتوفيهم يتخاطون منه ويجبنون عن القتال له ﴿ ذلك ﴾ إشارة إلى التوفي الموصوف ﴿ بأنهم اتبعوا ما أسخط الله ﴾ من الكفر وكتمان نعت الرسول وعصيان الأمر ﴿ وكرهوا رضوانه ﴾ ما يرضاه من الإيمان والجهاد وغيرهما من الطاعات ﴿ فأحبط أعمالهم ﴾

(ذلك) لارتداد (بأنهم قالوا) يعني اليهود (للذين كرهوا) وهم المنافقون جحدوا في السر (ما نزل الله) به جبريل على محمد صلى الله عليه وسلم (سنطيعكم) سنعينكم (بعض الأمر) أمر محمد عليه السلام بإظهار الله ان كان له ظهور علينا (والله يعلم أسرارهم) سرار اليهود مع المنافقين (فكيف) يصنعون (إذا توفتهم الملائكة) قبضتهم الملائكة يعني اليهود (يضربون وجوههم) تلهم مع من حديد (وأدبارهم) ظهورهم (ذلك) الضرب والعقوبة (بأنهم اتبعوا ما أسخط الله) من اليهودية (وكرهوا رضوانه) اتبعوا ترجيره (فأحبط أعمالهم) (ز ابن)

فبطل حسناتهم في اليهودية ويقال نزلت من قوله ان الذين ارتدوا على أدبارهم من بعد في شأن منافقين الذين رجعوا من مسيلمة إلى مكة مرتدين عن دينهم ونزلت في شأن حاطب بن أبي بلتعة ومحبته لتحذير المشركين شورى فيما بينهم وأجمعوا في أمر الخلافة بعد النبي صلى الله عليه وسلم إن ولينا أمر هذه الأمة نفعل كذا وكذا كانوا يتشاورون في هذا

والمن ر لاذى ونحوه
كفروا وعد على
على كفره و
كفره مع سائر ذنوبه
الى الصلح خورا وتذللا
ابوبكر وحمزة بكسر
ولن يترك اعمالكم

---

ونزلت هذه الآية تحذر من
احباط الطاعات بالمعاصي والاجر فيها وذلك لان الله
ذرة خيرا يره ومن يعمل مثقال
من لدنه أجرا عظيما فالله تعالى
واحدة وروى عن ابن عمر
نزل ولا تبطلوا أعمالكم تقتدوا
نزل ان الله لا يغفر أن يشرك
وكنا نخاف على من أصاب
ابطال الموافل حتى
والخروج منه ولا
في الحجون ان النبي
فقال لعائشة قريبه فقد
المحيحين أيضا ان سلمان
قال لست آكل حتى
الله صلى الله عليه وسلم
سورة الحجرات ان
وهم كفار فلن يغفر الله
الذين قالوا يبدو
لا يغفره مولاه لعمل
خطاب فيه لاصحاب
أي لا تقولوا
المسلمين ولا يغتب
يعني أن الذين آمنوا
والغيبة
والنميمة
وآخر الامر الكر ( والله

اداء ربع العشر (فنكم من يبخل) بالرفع لان من هذه ليست للشرط اى فنكم ناس يبخلون به (ومن يبخل) بالصدقة واداء الفريضة (فانما يبخل عن داعى نفسه لا عن داعى ربه وتمثيل ذلك مثلت عليه وعنه (والله الغنى عن حاجات [illegible] انه لا يأمر بذلك لحاجته [illegible]

نفسه ☆ ان نفع ذلك وضره يخص عائدان اليه والحق يعلى بعن وعلى تضمنه معنى الامساك والتعالى فلذلك عدى بعن مستحق ☆ والله الغنى وانتم الفقراء ☆ فما يأمركم به فهو لاحتياجكم فى امتثالكم فكم وان توليتم فعليكم ☆ وان تتولوا ☆ عطف على وان تؤمنوا ☆ يستبدل قوما غيركم ☆ ثم لم تكونوا امثالكم ☆ فى التولى والزهد فى الايمان وهم الفرس لانه سئل عليه الصلاة والسلام عنه وكان سلمان الى جنبه فضرب فخذه وقال هذا وقومه والانصار او اليمن او الملائكة ٥ عن النبى عليه الصلاة والسلام من قرأ سورة محمد كان حقا على الله ان يسقيه من انهار الجنة

وجميع وجوه البر والسكل فى سبيل الله ☆ فنكم من يبخل ☆ يعنى بما فرض عليه اخراجه من الزكاة أو ندب الى انفاقه فى وجوه البر ☆ ومن يبخل ☆ يعنى بالصدقة واداء الفريضة فالابتداء غير نحلة وهو قوله تعالى ☆ فانما يبخل عن نفسه ☆ اى على نفسه ☆ والله الغنى ☆ يعنى عن صدقاتكم وطاعتكم لانه الغنى المطلق الذى له ملك السموات والارض ☆ وانتم الفقراء ☆ يعنى اليه والى ما عنده من الخيرات والثواب فى الدنيا والآخرة ☆ وان تتولوا ☆ يعنى عن طاعة الله تعالى وطاعة رسوله صلى الله عليه وسلم وعن الاسلام بعد اقراركم به وايمانكم اياه ☆ يستبدل قوما غيركم ☆ ثم لا يكونوا امثالكم ☆ يعنى يكونون خيرا لله ورسوله صلى الله عليه وسلم منكم قال الكلبى هم كندة والنخع من عرب اليمن وقيل الملائكة هم العجم وقال عكرمة هم فارس والروم عن أبى هريرة رضى الله تعالى عنه قيل للنبى صلى الله عليه وسلم هذه الآية وان تتولوا يستبدل قوما غيركم ثم لا يكونوا امثالكم قالوا ومن يستبدل بنا قال فضرب رسول الله صلى الله عليه وسلم على عاتق سلمان ثم قال هذا واصحابه اخرجه الترمذى وقال حديث غريب وفى المسند عن ابى هريرة فى رواية اخرى عن ابى هريرة قال قلنا يا رسول الله من اصحابك ☆ قال صلى الله عليه وسلم يا رسول الله من هؤلاء الذين ذكرك الله عز وجل ان نحن تولينا استبدل بنا ثم لم يكونوا امثالنا قال وضرب سلمان الفارسى على فخذ رسول الله صلى الله عليه وسلم فقال رسول الله صلى الله عليه وسلم هذا واصحابه لو كان الدين عند الثريا لتناوله رجال من فارس

والمعنى ما ذكرت لبيان فى الحديث الذى نرد فى سورة الجمعة ☆ والله تعالى اعلم بمراده

تمت

فهرست الجلد الخامس من التفسيرين الجليلين الاول المسمى بانوار التنزيل واسرار التأويل الثانى المسمى بلباب التأويل فى معانى التنزيل


صحيفه

٢ تفسير سورة العنكبوت

٤ تفسير قوله عزوجل ( ومن جاهد فانما يجاهد لنفسه ) الآية

١٧ تفسير قوله عزوجل ( مثل الذين اتخذوا من دون الله اولياء ) الآية

٢٢ الجزء الحادى والعشرون

٢٧ تفسير قوله عزوجل ( وكاين من دابة لاتحمل رزقها ) الآية

٢٨ تفسير قوله عزوجل ( وما هذه الدنيا الا لهو ولعب ) الآية

٣١ تفسير سورة الروم

٣٨ تفسير قوله عزوجل ( فسبحان الله حين تمسون وحين تصبحون ) الآية

فصل فى فضل التسبيح

٤٤ تفسير قوله عزوجل ( فاقم وجهك للدين حنيفا ) الآية

٥٥ تفسير سورة لقمان

٥٩ تفسير قوله عزوجل ( ولقد آتينا لقمان الحكمة ) الآية

٦٨ تفسير قوله عزوجل ( يا ايها الناس اتقوا ربكم ) الآية

٧٠ تفسير سورة السجدة

٧٥ تفسير قوله عزوجل ( تتجافى جنوبهم عن المضاجع ) الآية

٧٦ فصل فى فضل قيام الليل والحث عليه

٧٩ تفسير قول عزوجل ( ولقد آتينا موسى الكتاب ) الآية

٨٢ تفسير سورة الاحزاب

٨٦ تفسير قوله عزوجل ( النبى اولى بالمؤمنين من انفسهم ) الآية

٨٨ تفسير قوله عزوجل ( يا ايها الذين آمنوا اذكروا نعمة الله عليكم ) الآية

٨٩ ذكر غزوة الخندق وهى الاحزاب

١٠٠ تفسير قوله عزوجل ( لقد كان لكم فى رسول الله اسوة حسنة ) الآية

١٠٣ تفسير قوله عزوجل ( وانزل الذين ظاهروهم من اهل الكتاب )

١٠٤ ذكر غزوة بنى قريظة

١٠٨ تفسير قوله عزوجل (يا ايها النبى قل لازواجك ان كنتن تردن الحيوة الدنيا) الآية

١١٠ فصل فى حكم الآية

١١٤ الجزء الثانى والعشرون

١١٥ تفسير قوله عزوجل ( انما يريد الله ليذهب عنكم الرجس اهل البيت ) الآية

١١٨ تفسير قوله عزوجل ( وما كان لمؤمن ولا مؤمنة اذ قضى الله ورسوله امرا ) الآية

١٢٠ فصل

١٢٣ تفسير قوله عزوجل ( ماكان محمد ابا احد من رجالكم ) الآية

صحيفه


١٢٤ تفسير قوله عزوجل ( يا ايها الذين آمنوا اذكروا الله ذكرا كثيرا ) الآية
١٣٦ تفسير قوله عزوجل ( ان الله وملائكته يصلون على النبي ) الآية
فصل فى صفة الصلاة على النبي صلى الله عليه وسلم وفضلها
١٤٢ تفسير قوله عزوجل (يا ايها الذين آمنوا اتقوا الله وقولوا قولاً سديدا) الآية
١٤٤ فصل فى الامانة
١٤٥ تفسير سورة سبأ
١٥٤ تفسير قوله عزوجل ( لقد كان لسبأ فى مسكنهم آية ) الآية
١٦٢ تفسير قوله عزوجل ( وما ارسلناك الا كافة للناس ) الآية
١٧٣ تفسير سورة الملائكة
١٧٨ تفسير قوله عزوجل ( اليه يصعد الكلم الطيب ) الآية
١٨٥ تفسير قوله عزوجل ( انما يخشى الله من عباده العلماء ) الآية
١٨٧ تفسير قوله عزوجل ( ثم اورثنا الكتاب الذين اصطفينا من عبادنا ) الآية
١٩٤ تفسير سورة يس
١٩٨ تفسير قوله عزوجل ( واضرب لهم مثلا ) الآية
ذكر القصة فى ذلك
٢٠٦ الجزء الثالث والعشرون
٢١٨ تفسير قوله عزوجل ( وما علمناه الشعر وما ينبغى له ) الآية
٢٢٤ تفسير سورة والصافات
٢٤٢ تفسير قوله عزوجل ( فلما بلغ معه السعى ) الآية
٢٤٣ ذكر الاشارة الى قصة الذبح
٢٤٨ تفسير قوله عزوجل ( وان الياس لمن المرسلين ) الآية
٢٤٩ ذكر الاشارة الى القصة
٢٥٢ تفسير قوله عزوجل ( وان يونس لمن المرسلين ) الاية
٢٥٦ تفسير قوله عزوجل ( وما منا الا له مقام معلوم ) الآية
٢٦٠ تفسير سورة ص
٢٦٦ تفسير قوله عزوجل ( واذكر عبدنا داود ذا الايد ) الاية
٢٦٨ تفسير قوله عزوجل ( وهل اتاك نبأ الخصم اذ تسوروا المحراب ) الآية
٢٧٢ فصل فى تنزيه داود عليه الصلاة والسلام
٢٧٤ فصل اختلف العلماء فى سجدة ص
٢٧٨ تفسير قوله عزوجل ( ووهبنا لداود سليمان نعم العبد انه اواب ) الآية
٢٨٥ تفسير قوله عزوجل ( واذكر عبدنا ايوب ) الآية
٢٩٢ تفسير قوله عزوجل ( قل انما انا منذر وما من اله الا الله الواحد ) الاية

صحيفه
٢٩٣ عن ابن عباس رضى الله عنهما قال قال رسول الله صلى الله عليه وسلم اتانى ربى فى احسن صورة قال احسبه قال فى المنام فقال يا محمد هل تدرى فيم يختصم الملأ الاعلى الحديث
فصل فى الكلام على معنى هذا الحديث
٢٩٧ تفسير سورة الزمر
٣٠٣ تفسير قوله عزوجل ( قل ياعبادى الذين آمنوا اتقوا ربكم ) الآية
٣٠٩ تفسير قوله عزوجل ( الله نزل احسن الحديث ) الآية
٣١٣ تفسير قوله عزوجل ( انك ميت وانهم ميتون ) الآية
٣١٦ الجزء الرابع والعشرون
٣٢١ تفسير قوله عزوجل (واذا ذكر الله وحده اشمأزت قلوب الذين لايؤمنون) الآية
٣٢٤ تفسير قوله عزوجل ( قل ياعبادى الذين اسرفوا على انفسهم ) الآية
٣٢٥ فصل فى ذكر احاديث تتعلق بالآية
٣٣١ تفسير قوله عزوجل ( ماقدروا الله حق قدره ) الآية
٣٣٦ تفسير سورة حم المؤمن
٣٣٩ تفسير قوله عزوجل ( الذين يحملون العرش ) الآية
٤٤٩ تفسير قوله عزوجل ( وقد جاءكم بالبينات من ربكم ) الآية
٣٥٨ تفسير قوله عزوجل ( انا لننصر رسلنا والذين آمنوا فى الحيوة الدنيا ) الآية
٣٥٩ تفسير قوله عزوجل ( واستغفر لذنبك ) الآية
٣٦٠ فصل فى ذكر الدجال
٣٦٢ تفسير قوله عزوجل ( وقال ربكم ادعونى استجب لكم ) الآية
٣٧٠ تفسير سورة فصلت
٣٧٦ تفسير قوله عزوجل ( فان اعرضوا فقل انذرتكم ) الآية
٣٧٩ تفسير قوله عزوجل ( ويوم يحشر اعداء الله الى النار فهم يوزعون ) الآية
٣٨٣ تفسير قوله عزوجل ( ان الذين قالوا ربنا الله ثم استقاموا ) الآية
٣٨٧ فصل وهذه السجدة من عزائم سجود التلاوة
٣٨٩ تفسير قوله عزوجل ( ولو جعلناه قرآنا اعجميا لقالوا لولا فصلت آياته) الآية
٣٩٢ الجزء الخامس والعشرون
٣٩٥ تفسير سورة حم عسق
٣٩٨ تفسير قوله عزوجل (وكذلك اوحينا اليك قرآنا عربيا لتنذر ام القرى) الآية
٤٠١ تفسير قوله عزوجل ( شرع لكم من الدين ماوصى به نوحا ) الآية
٤٠٣ تفسير قوله عزوجل ( والذين يحاجون فى الله ) الآية
٤٠٤ تفسير قوله عزوجل ( الله لطيف بعباده ) الآية

صحيفه

٤٠٦ تفسير قوله عزوجل ( قل لا اسئلكم عليه اجرا الا المودة فى القربى ) الآية
٤٠٩ تفسير قوله عزوجل ( وهو الذى يقبل التوبة عن عباده ) الآية
فصل فى ذكر التوبة وحكمها
٤١٢ تفسير قوله عزوجل ( وما اصابكم من مصيبة فبما كسبت ايديكم ) الآية
٤٢٠ تفسير سورة الزخرف
٤٣٠ تفسير قوله عزوجل ( ولولا ان يكون الناس امة واحدة ) الآية
٤٤١ تفسير قوله عزوجل ( يا عبادى لا خوف عليكم اليوم ) الآية
٤٤٦ تفسير سورة الدخان
٤٥٤ تفسير قوله عزوجل ( اهم خير ام قوم تبع ) الآية
٤٥٩ تفسير سورة الجاثية
٤٦٦ تفسير قوله عزوجل ( افرأيت من اتخذ الهه هواه ) الآية
٤٧٢ الجزء السادس والعشرون
٤٧٣ تفسير سورة الاحقاف
٤٧٦ تفسير قوله عزوجل ( قل ما كنت بدعا من الرسل ) الآية
٤٨٠ تفسير قوله عزوجل ( ووصينا الانسان بوالديه حسنا ) الآية
٤٨٤ تفسير قوله عزوجل ( ويوم يعرض الذين كفروا على النار ) الآية
فصل
٤٨٩ تفسير قوله عزوجل ( واذ صرفنا اليك نفرا من الجن ) الآية
ذكر القصة فى ذلك
٤٩٣ تفسير قوله عزوجل ( اولم يروا ان الله الذى خلق السموات والارض ) الآية
٤٩٥ تفسير سورة محمد صلى الله عليه وسلم
٤٩٧ تفسير قوله عزوجل ( فاذا لقيتم الذين كفروا ) الآية
٤٩٨ فصل فى حكم الآية
٥٠٠ تفسير قوله عزوجل ( يا ايها الذين آمنوا ان تنصروا الله ) الآية
٥٠٣ تفسير قوله عزوجل ( مثل الجنة التى وعد المتقون ) الآية
٥٠٦ تفسير قوله عزوجل ( فهل ينظرون الا الساعة ) الآية
٥٠٨ تفسير قوله عزوجل ( ويقول الذين آمنوا لولا نزلت سورة ) الآية
٥١١ تفسير قوله عزوجل ( ان الذين ارتدوا على ادبارهم ) الآية
٥١٣ تفسير قوله عزوجل ( ام حسب الذين فى قلوبهم مرض ) الآية
٥١٤ تفسير قوله عزوجل ( يا ايها الذين آمنوا اطيعوا الله واطيعوا الرسول ) الآية
٥١٦ تفسير قوله عزوجل ( انما الحيوة الدنيا لعب ولهو ) الآية