بيان ما في هذا المجموع المبارك من الأجزاء الحديثية


الإخلاص ٧

العقل وفضله ٦٥

التمنيين ١٢٢

التعبد ١٥

الرضا عن الله عز وجل ١٦

الهم والحزن ٢٢

الوجل والتوقف بالعمل ١٢٤

الأولياء ١٩٠

الصبر والثواب ٢٧

المرض والكفارات ٨٧

اليقين ١٤٢

اصطناع المعروف ٢١٣

العزلة والانفراد ٤٥

مداراة الناس ١١٠

فضائل رمضان ١٤٨

كلام الآباء والبنين لابن آدم ٢٣٣

الجمع من مؤلفات الحافظ ابن أبي الدنيا

جزء من فضائل الباغين ٢٣٩


سطر ١٧

فوائد مسند الامام احمد بن حنبل رحمه الله عن عبد الله بن عبد الرحمن بن عبيد الله سمع اباه يقول لاسر بن جمال لا ابالي تستلم
الاحجر بن الحجر الا وذو الركن اليماني قال ان عمر ان افضل ما سمعت رسول الله صلى الله عليه وسلم يقول ان الركن
والمقام ياقوتتان من ياقوت الجنة طمس الله نورهما ولو لم يطمس نورهما لاضاءتا ما بين المشرق والمغرب
وعن ابن عباس ان ابن عمر بن الخطاب قال وسمعته يقول من طاف اسبوعا بالبيت وصلى ركعتين كان كعتق رقبة قال وسمعته يقول ما رفع رجل
يده لا يدعو الا اتيته بحسناته وحط عنه عشر سيئاته ورفع له عشر درجات وعن الضحاك بن مخلد قال ابن عبد العزيز
بن مروان الى ابن عباس ان ارفع الى حاجتي قال فكتب اليه ابن عباس ان رسول الله صلى الله عليه وسلم قال ان ايدي العباد اليه تبارك وتعالى
ايدي السفهاء والعبيد تقول ولست اسأل شيئا الا اردت رزقا رزقنيه الله تعالى وعن ابن عباس قال قال رسول الله صلى الله عليه وسلم
الذي تفوته صلاة العصر حتى تغرب الشمس فكانما وتر اهله وماله وعن ابن عباس ان النبي صلى الله عليه وسلم قال لا يستقيم لعبد
عبد ارعيه قلت او كثرت الا سأله الله عز وجل عنها يوم القيامة اقام فيهم امر الله ام اضاع حتى يسأل الرجل عن
اهل بيت خاصة وعن ابن عباس قال قال رسول الله صلى الله عليه وسلم حد سالم احد الامرة ادبر من حين ولي ثلاثا
والحق قد سمعته الله من ذلك قال فان الفضل بن عباس لا يتورع من شرب نبيذ فاشتد امره فاشتد امره فاشتد امره فاشتد امره
على ان رجلا اعلا قعد متعد الرجل من امراته ارعدت وبكت قال ما يبكيك ان هذه كانت لا تعلق عدا علم الله
قط ولا احتلى بعد الكلام قال فتغلين هذا ام تغليه وعن ابن عباس قال ثلاثة لا يدخلون الجنة مدمن خمر
الفقر ابدا فان من يشربه فاجبه مطرا قال ما قد عمر الله تعالى وعن ابن عباس قال قال رسول الله صلى الله عليه وسلم
اخسأ الجبل والبهائم وبان ابن عمر فيها ثلاثا اخلق وعن ابن عباس قال قال رسول الله صلى الله عليه وسلم لعنت الخمر على عشرة وجوه
لعنت الخمر بعينها وشاربها وساقيها وبائعها ومبتاعها وعاصرها ومعتصرها وحاملها والمحمولة اليه واكل ثمنها
وعن ابن عباس ان خطب الى نبيه ابنته قال فلان مولى ابي لهب وفلان مولى ابي جهل فقال رسول الله صلى الله عليه وسلم
وفاطمة ان النبي صلى الله عليه وسلم فذكرت ذلك له فقال النبي صلى الله عليه وسلم اما بعد فان ابا العاص بن الربيع
خرجوا من عند مروان فقال من ابن جاء هؤلاء الاخوة جاءوا عند الامير مروان فاذا وقف حتى اتيته فتكلم فيه واعتقه
وان منكرا اتيه انكرته ورددته عليه قالوا والله بل يقول ما تنكر فتقول قد اصبت صلى الله فاذا خرجنا من
عنده فقلنا فاتك الله ما اصلحه واخبره قال ابن عمر فلما بعد رسول الله صلى الله عليه وسلم فقد ضاد الله امره ومن مات
وعليه دين فليس بالدينار ولا بالدرهم ولكنه الحسنات والسيئات فمن خاصم في باطل وهو يعلم لم يزل في سخط الله حتى ينزع
ومن قال في مؤمن ما ليس فيه اسكنه الله رد خبال حتى يخرج مما قال وعن صفوان بن محرز قال لقد اشتريت راحلتي بعرفات
اذ قرص رجل يقال له سعيد بن جبير فقال يا ابا عبد الرحمن ما تقول في الحرام قال سعيد قال رسول الله صلى الله عليه وسلم
ان الله عز وجل يدني المؤمن فيضع عليه كنفه ويستره من الناس ويقرره بذنوبه ويقول له اتعرف ذنب كذا اتعرف ذنب كذا
ذنب كذا حتى اذا اقره بذنوبه ورأى في نفسه انه قد هلك قال فاني قد سترتها عليك في الدنيا واني اغفرها لك اليوم ثم يعطى كتاب حسناته
واما الذين كفروا فيقول هؤلاء الذين كذبوا على ربهم الا لعنة الله على الظالمين



وعن ابي الخشيب قال كنت قاعدا عند ابن عمر فجاء رجل فجلس اليه وتحدث فلما قام قال ان هذا اخبرني ان رجلا
يقول لو قد مات عمر لقد قمت مقامي هذا فلا يستقيم لي مجلسه ان يجلس فيه وتحدث في مكانه اخر حدثني ان رجلا
قال لعمر ان رجلا من بني عدي يقول لو قد مات عمر لقد قمت مقامي هذا فلا يستقيم لي مجلسه ان يجلس فيه وتحدث في مكانه اخر
قال ابن عمر ان رسول الله صلى الله عليه وسلم قال ان الله يبغض كل جعظري جواظ سخاب في الاسواق جيفة بالليل حمار بالنهار
عالم بامر الدنيا جاهل بامر الاخرة وعن ابن عباس قال قال رسول الله صلى الله عليه وسلم ان الله يبغض كل جعظري جواظ
لقال ابن عمر ان الناس يقولون لا قدر لي ان امر حتى اقول لا قدر لي ان امر حتى اقول لا قدر لي ان امر حتى اقول
عليه ثم قال انا لقوم ما نقول ان الله عز وجل اذا اشترى شيئا حفظه وعن ابن عمر قال رأيت النبي صلى الله عليه وسلم
ثوبا اسود فقال ما اجود ثوبك هذا يا عبيد قال فلا ادري ما رد عليه فقال النبي صلى الله عليه وسلم البس جديدا وعش حميدا ومت
طيبا قال وعن زيد بن ارقم ان رسول الله صلى الله عليه وسلم قال ثلاثة لا يدخلون الجنة مدمن خمر
البلاغ الجنون والبرص والجذام واذا بلغ الحنث ابن ابن ادم عز وجل عليه حسابه حتى اذا بلغ السن رزقه الله انابة
عليها فاذا بلغ السبعين احبه الله واحبه اهل السماء فاذا بلغ الثمانين قبل الله منه حسناته وتجاوز عن سيئاته فاذا بلغ التسعين
غفر الله له ما تقدم من ذنبه وما تأخر وسمي اسير الله في الارض وشفع في اهله وعن ابن عمر ان رجلا اتى رسول الله صلى الله
عليه وسلم فقال يا رسول الله ان لي خادما يسيء ويظلم افاضربه قال تعفوا عنه كل يوم سبعين مرة وعن عبد الله بن دينار ان ابن عمر
مر على ابن عمر وهو في طريق مكة فقال له السلام عليك يا ابن عمر فقال له ابن عمر وعليك السلام ورحمة الله وبركاته
وعن ابن عمر ان رجلا سأل ابن عمر ان يشتري له ارضا فقال ابن عمر ان لي ارضا فاطلقني الى حاجتي فانطلق الى حاجته فلما رجع
اتى ابن عمر فقال اشتريت ارضا فاعطيتها هذا الاعرابي وانما كان هذا يريد ثم قال اني سمعت رسول الله صلى الله عليه وسلم
ان ابر البر صلة الرجل اهل ود ابيه بعد ان يولي وعن ابن عمر قال قال رسول الله صلى الله عليه وسلم من لبس ثوب شهرة في الدنيا
البسه الله عز وجل ثوب مذلة يوم القيامة وعن عبد الله بن عمر قال قال رسول الله صلى الله عليه وسلم لا يزال الرجل يذهب بنفسه حتى
كان انه اعظم عند الله من الجبال وعن عبد الله بن عمر قال سمعت رسول الله صلى الله عليه وسلم يقول ان سبحان الله
يحب العبد الفقير المتعفف ذو العيال وعن عبد الله بن عمر قال قال رسول الله صلى الله عليه وسلم ان الله يحب العبد الفقير
الذي له عيال ذو حظ من الله تعالى وعن عبد الله بن عمر قال قال رسول الله صلى الله عليه وسلم من اتى الكاهن
فسأله عن شيء لم تقبل له صلاة اربعين ليلة وعن ابن عمر قال قال رسول الله صلى الله عليه وسلم من اتى الكاهن
فصدقه بما يقول فقد كفر بما انزل على محمد صلى الله عليه وسلم وعن ابن عمر قال قال رسول الله صلى الله عليه وسلم
اسود ثوبا بعشرة دراهم لم يقبل الله له صلاة ما دام عليه قال ثم ادخل اصبعيه اذنيه ثم قال
صمتا ان لم اسمع النبي صلى الله عليه وسلم سمعته يقول وعن ابن عمر قال سمعت رسول الله صلى الله عليه وسلم يقول من تعلم علما مما يبتغى به وجه الله
عز وجل لا يتعلمه الا ليصيب به عرضا من الدنيا لم يجد عرف الجنة يوم القيامة يعني ريحها وعن ابن عمر قال كان عبد الله اذا جلس في الصلاة وضع يده اليمنى على فخذه
باسطها واشار بالسبابة ثم قال قال رسول الله صلى الله عليه وسلم هي اشد على الشيطان من الحديد يعني السبابة وعن عبد الله بن عمر قال سمع
ابن عمر رجلا يقول والكعبة قال لا تحلف بغير الله فاني سمعت رسول الله صلى الله عليه وسلم يقول من حلف بغير الله فقد كفر او اشرك
وعن ابن عمر ان رسول الله صلى الله عليه وسلم قال ثلاثة لا يدخلون الجنة مدمن خمر والعاق لوالديه والديوث الذي يقر في اهله الخبث
وعن ابن عمر قال قال رسول الله صلى الله عليه وسلم ثلاثة لا يدخلون الجنة ولا ينظر الله اليهم يوم القيامة العاق لوالديه والمرأة المترجلة

# كتاب الثاني

تأليف الشيخ الإمام أبي بكر عبد الله بن محمد بن أبي الدنيا القرشي رضي الله عنه

رواية الشيخ أبي علي الحسين بن صفوان البرذعي رحمه الله عنه

رواية أبي الحسين علي بن محمد بن عبد الله بن بشران عنه

رواية أبي الحسين عاصم بن الحسن بن عاصم العاصمي عنه

رواية أبي القاسم سعيد بن أحمد بن الحسن بن البناء ست الإخوة بنت أبي منصور الكرخي عليهما عن عاصم

رواية الشيخ الصالح أبي المنجا عبد الله بن عمر بن علي بن زيد اللتي عن سعيد سماعا منه لكتابه وصاحبه أحمد بن عبد الله المسلم بن حماد بن مسرة الأزدي عفا الله عنه وعن والديه آمين

بسم الله الرحمن الرحيم الحمد لله رب العالمين وصلى الله على سيدنا محمد وآله

اخبرنا الشيخ الصالح المسند المعمر الثقة بقية الاشياخ ابو المنجا عبد الله بن عمر بن
علي بن عمر بن زيد اللتي البغدادي الحربي قراءة عليه وانا اسمع في رابع عشري شوال سنة
ثلث وتسعين وستمائة بالمسجد الجامع المظفري بسفح جبل قاسيون ظاهر مدينة دمشق
حماها الله قيل له اخبركم ابو القسم سعيد بن احمد بن الحسن بن البنا قراءة عليه وانا اسمع
في صفر سنة خمسين وخمسمائة قال انا ابو الحسين عاصم بن الحسن بن عاصم انا ابو الحسين
علي بن محمد بن عبد الله بن بشران المعدل قراءة عليه وانا اقرأ به قال انا ابو علي الحسين بن صفوان
البرذعي قراءة عليه وانا اقرأ به في جمادى الآخرة من سنة اربع وثلثمائة قال انا ابو بكر
عبد الله بن محمد بن ابي الدنيا قال انا الهيثم بن خارجة قال انا عبد الرحمن بن زيد بن اسلم
عن ابي حازم عن سهل بن سعد الساعدي قال قال رسول الله صلى الله عليه وسلم
يكون في امتي خسف وقذف ومسخ قيل يا رسول الله متى قال اذا ظهرت المعازف
وكثرت القينات واستحلت الخمر ۞ حدثنا عبد الله انا ابو موسى الهروي
انا عبد الله بن عبد القدوس حدثني الاعمش عن هلال بن يساف عن عمران بن حصين
قال قال رسول الله صلى الله عليه وسلم يكون في امتي خسف وقذف ومسخ قيل
يا رسول الله ومتى ذلك قال اذا ظهرت المعازف وكثرت القينات وشربت الخمور ۞
حدثنا عبد الله انا عبد الله بن عمر الجمحي انا جعفر بن سليمن انا فرقد السبخي حدثني
قتادة عن سعيد بن المسيب عن رسول الله صلى الله عليه وسلم وحدثني عاصم بن عمر وبن الحجاج
عن ابي امامة عن رسول الله صلى الله عليه وسلم قال يبيت قوم من هذه الامة على طعم
وشرب ولهو فيصبحوا قد مسخوا قردة وخنازير ويصيبهم خسف وقذف
حتى يصبح الناس فيقولون خسف الليلة بدار فلان خسف الليلة ببني فلان ويرسل
عليهم حاصبا من السماء ما ارسلت على قوم لوط فيهلكهم وعلى دورهم
ولترسلن عليهم الريح العقيم التي اهلكت عاد بشربهم الخمر واكلهم الربا واتخاذهم
القينات ولبسهم الحرير ترادي غبر القوارير وقطيعتهم الرحم ۞
حدثنا عبد الله حدثني الحسن بن محبوب انا ابو النضر هاشم بن القسم انا ابو معشر
عن محمد بن المنكدر عن عائشة قالت قال رسول الله صلى الله عليه وسلم يكون
في امتي خسف ومسخ وقذف قالت عائشة يا رسول الله وهم يقولون لا اله الا الله
قال اذا ظهرت القيان وظهر الزنا وشربت الخمور ولبس الحرير فان ذا عند ذا ۞

حدثنا عبد الله انا الربيع بن ثعلب انا الفرج بن فضالة عن يحيى بن سعيد عن انس بن مالك
قال قال رسول الله صلى الله عليه وسلم اذا كان امتي خمس عشرة خصلة
البلاء قيل يا رسول الله وما هن قال اذا كان المغنم دولا والامانة مغنما والزكاة
مغرما واطاع الرجل زوجته وعق امه وبر صديقه وجفا اباه وارتفعت الاصوات
في المساجد وكان زعيم القوم ارذلهم واكرم الرجل مخافة شره وشربت الخمور
ولبس الحرير واتخذت القيان والمعازف ولعن آخر هذه الامة اولها فليرتقبوا
عند ذلك ريحا حمراء وخسفا ومسخا ۞ حدثنا عبد الله انا عبد الله
ابن عاصم ابو طالب انا اسمعيل بن عياش عن عبد الرحمن التميمي عن عباد بن ابي
عن النبي صلى الله عليه وسلم انه قال تمسخ طائفة من امتي قردة وطائفة خنازير
وتخسف بطائفة وترسل على طائفة الريح العقيم بما هم شربوا الخمور
واتخذوا القيان وضربوا بالدفوف ۞ حدثنا عبد الله انا ابو عمرو عبد الرحمن
ابن عمرو الدمشقي انا الحكم بن نافع عن ابي بكر بن ابي مريم عن قتادة عن انس قال قال رسول الله
صلى الله عليه وسلم ليكونن في هذه الامة خسف وقذف ومسخ وذلك اذا شربوا
الخمور واتخذوا القيان وضربوا بالمعازف ۞ حدثنا عبد الله انا عبد الله
ابن عمر الجمحي انا سليمان بن سالم ابو داود انا جابر بن ابي سنان عن رجل
عن ابي هريرة قال قال رسول الله صلى الله عليه وسلم يمسخ قوم من هذه الامة في
آخر الزمان قردة وخنازير قالوا يا رسول الله اليس يشهدون ان لا اله الا الله وان
رسول الله قال بلى ويصومون ويصلون قالوا فما بالهم قال اتخذوا المعازف
والدفوف والقينات فباتوا على شربهم ولهوهم فاصبحوا قد مسخوا قردة وخنازير
حدثنا عبد الله انا اسحق بن اسمعيل انا حكم بن عبد الله عن عبد الرحمن بن
عبد الرحمن بن مسافر قال قال رسول الله صلى الله عليه وسلم يكون في امتي خسف
ومسخ فقالوا امنهلك وفينا الصالحون قال اذا ظهرت المعازف واستحلت الخمور
حدثنا عبد الله انا ابو طالب عبد الجبار بن عاصم انا اسمعيل بن عياش عن
ابن عبيد عن ابي العباس الهداني عن عثمان بن راشد عن العلاء بن زيد عن رجل
الحديث قال ليمسخن قوم على ارلتهم قردة وخنازير بشربهم الخمر وضربهم
بالبربط والقيان ۞ حدثنا عبد الله انا ابو طالب انا الخضر بن
عثمان بن عطاء عن ابيه ان النبي صلى الله عليه وسلم قال سيكون في امتي خسف وقذف

حدثنا عبد الله ثنا عبد الله ثنا علي [illegible] عن صالح ابن خالد رفع
الى النبي صلى الله عليه وسلم قال يستحل ناس من امتي الخمر والحرير
والمعازف فليأتين الله على اهل خاصة منهم عظيم بجبل حتى يبيته عليهم فيصبح
الخنازير وقردة وخنازير ○ حدثنا عبد الله ثنا عبد الجبار بن عاصم ثنا اسمعيل
بن عياش عن عقيل بن مدرك عن ابي الزاهرية عن جبير بن نفير قال قال رسول الله صلى
الله عليه وسلم لتستصغرن الارض باهلها حتى لا يكون على ظهرها اهل
بيت مدر ولا وبر وليبتلين اخر هذه الامة بالزحف فان يأتوا اتاب الله عليهم
وان عادوا عاد الله عليهم بالزحف فان يأتوا اتاب الله عز وجل عليهم وان عادوا عاد
الله عز وجل عليهم بالزحف فان يأتوا اتاب الله عز وجل عليهم وان عادوا عاد الله
عز وجل عليهم بالزحف والقذف والمسخ والصواعق ○ حدثنا عبد الله ثنا
ابو خيثمة ثنا علي بن الحسين بن سفيان عن الحسين بن واقد عن علي بن ثابت عن عمرو بن
السبخي عن ابي امامة قال يبيت قوم على شرب الخمور وعزف المعازف فيصبحون
حدثنا عبد الله حدثني ابو اسحق الازدي ثنا اسمعيل ابن ابي اويس قال حدثني عبد الرحمن
ابن زيد بن اسلم عن احد ولد انس بن مالك وعن غيره عن انس بن مالك قال قال
رسول الله صلى الله عليه وسلم ليبيتن رجال بحلال الخمر والشرب والمعازف فيصبحون
على ارائكهم ممسوخين قردة وخنازير ○ ثنا عبد الله ثنا عبد الله بن عمر الهاشمي
ثنا عبد الاعلى بن عبد الاعلى ثنا سعيد بن ابي عروبة عن ابي العلاء عن عبد الرحمن بن
شماسة عن عبد العزيز بن عبد الله عن ابيه قال قال رسول الله صلى الله عليه وسلم لا تقوم الساعة
حتى يخسف بقبيلة فيقال من بقي من بني فلان فعلمت ان بني فلان العرب وان العجم
تنسب الى قراها ○ حدثنا عبد الله ثنا عمرو بن عبد الله ثنا يزيد بن هرون
انا انس بن ابي شيبان الهذلي قال قلت لمرثد السبخي اخبرني يا ابا نعيم عن رؤيا
الغراب التي قرأت في التوراة قال يا ابا شيبان والله ما اكذب على نبي من انبياء
تلك الليلة قرأت في التورية التي جاء بها جبريل امين الله الى موسى نبي الله صلى الله عليه وسلم
لكونن مسخ وقذف وخسف في امة محمد في اهل القبلة قال قلت يا ابا نعيم
ما اعمالهم قال باخذهم القينات وضربهم بالدفوف ولباسهم الحرير والذهب
ولن تقبض حتى ترى اعلامه فاستفزوا اسعدوا احدا قال قلت ما هي قال
تكافأ الرجال بالرجال والنساء بالنساء ورغبت العرب في ابنة العجم بعد ذلك

قلت له العرب خاصة [illegible]
السماء بالحجارة [illegible] ظرفهم [illegible] بالهم [illegible] ما فعل بقوم لوط
احرين قردة وخنازير كما فعل ببني اسرائيل ويخسف بقوم كما خسف
حدثنا عبد الله ثنا اسحق بن اسمعيل ثنا حيوة بن شريح عن رجل من اشجع عن
ابي الجعد قال لياتين على الناس زمان يجتمعون في غيابات رجل منهم يقول
ان خرج اليهم يطلبون اليه الحاجة فيخرج اليهم وقد مسخ قردا او خنزيرا
وليمرن الرجل على الرجل في حانوته بيع فيرجع عليه وقد مسخ قردا او خنزيرا
حدثنا عبد الله ثنا عبد الجبار بن عاصم حدثني المغيرة بن المغيرة عن صالح بن
ابراهيم بن قارظ لا تقوم الساعة حتى يمشي الرجلان الى الامر يعملانه فيمسخ احدهما
قردا او خنزيرا فلا يمنع الذي نجا منهما ما راى بصاحبه ان يمشي الى شانه ولا
يقضي شهوته وحتى يمشي الرجلان الى الامر يعملانه فيخسف باحدهما فلا
يمنع الذي نجا منهما ما راى بصاحبه ان يمشي الى شانه ذلك حتى يقضي شهوته منه
حدثنا عبد الله ثنا علي بن الجعد ثنا عبد الحميد بن بهرام ثنا شهر بن حوشب عن عبد الرحمن
ابن غنم انه يوشك ان تفقد امتان على مثال زحي فيمسخان فتمسخ احداهما والاخرى
تنظر ○ حدثنا عبد الله ثنا علي بن الجعد ثنا عبد الحميد بن بهرام ثنا شهر بن حوشب حدثني
ابن غنم انه سيكون جبان متجاوزان فيشق بينهما نهر فيستيقظان منه فيصبح احدهما والاخرى
يقتتلان بعضهم من بعض فيصبحان يوما من الايام وقد خسف باحدهما والاخرى حي
حدثنا عبد الله قال وحدثني الوليد بن شجاع قال ثنا سيار بن حاتم عن جعفر بن
سليمان عن مالك بن دينار قال يعني ان ربما تلون في اخر الزمان وظهر فيهم الناس
الى اعمالهم فيجدونهم قد مسخوا ○ حدثنا عبد الله ثنا عبد الله بن محمد الجشمي
ثنا المعتمر بن سليمان عن ليث ثنا عبد الله عن القسم عن عائشة عن النبي صلى الله عليه وسلم
او عن ابي امامة عن النبي صلى الله عليه وسلم قال لا يحل بيع المغنيات ولا
تعليمهن ولا شراؤهن ولا اكل اثمانهن ○ حدثنا عبد الله ثنا ابو
ابو خيثمة ثنا جرير عن رزين بن معاوية عن عبد الله بن ابي بكر عن القسم الشامي عن ابي امامة
قال قال رسول الله صلى الله عليه وسلم لا يحل بيع المغنيات ولا تعليمهن ولا تجارة فيهن
وثمنهن حرام ○ حدثنا عبد الله ثنا ابو صالح عبد الله بن صالح الترمذي ثنا جعفر بن سليمان
عن ليث بن ابي سليم عن عبد الرحمن بن سابط عن عائشة قالت قال رسول الله صلى الله عليه وسلم

حدثنا عبد الله ثنا عبد الله ثنا [illegible] بن [illegible] عن صالح ابن خالد رفع
[illegible] النبي صلى الله عليه وسلم [illegible] يقول ليستحلن ناس من امتي الخمر والحرير
والمعازف فليأتين الله على اهل خاصة منهم عظيم بجبل حتى يبيته عليهم فيصبح
قردة وخنازير ○ حدثنا عبد الله ثنا عبد الجبار بن عاصم ثنا اسمعيل
بن عياش عن عقيل بن مدرك عن ابي الزاهرية عن جبير بن نفير قال قال رسول الله
صلى الله عليه وسلم لتستصغرن الارض باهلها حتى يأتوا على طهرها اهل
بيت مدر ووبر ليبتلين آخر هذه الامة بالزحف فان يأتوا ان الله عليهم
وان عادوا عاد الله عليهم بالزحف فان يأتوا ان الله عز وجل عليهم وان عادوا عاد
الله عز وجل عليهم بالزحف فان يأتوا ان الله عز وجل عليهم وان عادوا عاد الله
عز وجل عليهم بالزحف والقذف والمسخ والصواعق ○ حدثنا عبد الله ثنا
ابو خيثمة ثنا علي بن الحسين بن سفيان ثنا الحسين بن واقد عن علي بن ثابت عن عمرو بن
السبخي عن ابي امامة قال يبيت قوم على شرب الخمور وضرب المعازف يصبحون
حدثنا عبد الله حدثني ابو اسحق الازدي ثنا اسمعيل ابن ابي اويس قال حدثني عبد الرحمن
ابن زيد بن اسلم عن احد ولد انس بن مالك عن عنبسة عن انس بن مالك قال قال
رسول الله صلى الله عليه وسلم ليبيتن رجال على الخمر والشرب والمعازف يصبحون
على اراكهم ممسوخين قردة وخنازير ○ ثنا عبد الله ثنا عبد الله بن عمر القشيري
ثنا عبد الاعلى بن عبد الاعلى ثنا سعيد بن اياس الجريري عن ابي العلاء عن عبد الرحمن بن
شماسة ان رجلا من عبد القيس حدثه عن ابيه قال قال رسول الله صلى الله عليه وسلم لا تقوم الساعة
حتى يخسف بقبائل فيقال من بقي من بني فلان فعلت ان بني فلان العرب وان العجم
تنسب الى قراها ○ حدثنا عبد الله ثنا عمرو بن عبد الله ثنا يونس بن عبيد عن
ابي اسحق عن ابي شيبان الهلالي قال اتيت عرفة فاذا الشيخ الحبر يحدث بابا يعقوب من اصحاب
الغرائب التي قرأت في التوراة قال يا ابا شيبان والله ما اكذب على نبي من انبياء الله
ثلثا لقد قرأت في التورية التي جاء بها جبريل امين الله الى موسى نبي الله صلى الله عليه وسلم
لكونن مسخ وقذف وخسف في امة محمد في اهل القبلة قال قلت يا ابا يعقوب
ما اعمالهم قال باتخاذهم القينات وضربهم بالدفوف وتباهيهم بالحرير والذهب
ولن يقبضهم حتى ترى اعلامه فاستيقنوا واستعدوا واحذروا قال قلت ما هي قال
نكاح الرجال بالرجال والنساء بالنساء ورغبت العرب في ابنة العجم بعد ذلك

قلت له العرب خاصة [illegible] قال والله [illegible]
السماء بالحجارة [illegible] بها في طرقهم [illegible] بالهم بما فعل بقوم لوط
احرين قردة وخنازير كما فعل ببني اسرائيل ويخسف بقوم كما خسف
حدثنا عبد الله ثنا اسحق بن اسمعيل ثنا حفص بن عمر ثنا شعبة عن رجل من اشجع عن
ابن ابي الجعد قال ليأتين على الناس زمان يجتمعون في باب رجل منهم يطلبون
ان يخرج اليهم فيطلبون اليه الحاجة فيخرج اليهم وقد مسخ قردا او خنزيرا
وليمرن الرجل على الرجل في حانوته يبيع فيرجع عليه وقد مسخ قردا او خنزيرا
حدثنا عبد الله ثنا عبد الجبار بن عاصم حدثني المغيرة بن المغيرة عن صالح بن حي الدال
ابا هريرة قال لا تقوم الساعة حتى يمشي الرجلان الى الامر يعملانه فيمسخ احدهما
قردا او خنزيرا فلا يمنع الذي نجا منهما ما راى بصاحبه ان يمشي الى شانه ذلك
حتى يقضي شهوته وحتى يمشي الرجلان الى الامر يعملانه فيخسف باحدهما فلا
يمنع الذي نجا منهما ما راى بصاحبه ان يمضي الى شانه ذلك حتى يقضي شهوته منه
حدثنا عبد الله ثنا علي بن الجعد ثنا عبد الحميد بن بهرام ثنا شهر بن حوشب ثنا عبد الرحمن بن
ابي عميرة انه يوشك ان تقعد امتان على قتال رحى فيقتتلان فتنشج احداهما والاخرى
تنظر ○ حدثنا عبد الله ثنا علي بن الجعد ثنا عبد الحميد بن بهرام ثنا شهر بن حوشب حدثني
ابن عنم انه سيكون جبان متجاوزان فيشق بينهما نهر فيستقيان منه فيخسف
بعضهم من بعض فيصبحان يوما من الايام قد خسف باحدهما والاخرى
حدثنا عبد الله قال وحدثني الكوسج بن اسحاق قال ثنا سيار بن حاتم عن حفص بن
سليمان عن ملك بن دينار قال بلغني ان ربيعا تلون في آخر الزمان وظلم فيمسخ
الى قلبها فيجدونهم قد مسخوا ○ حدثنا عبد الله ثنا عبيد الله بن عمر بن حفص
ثنا المعتمر بن سليمان عن ليث ثنا عبد الله عن القسم عن عائشة عن النبي صلى الله عليه وسلم
او عن ابي امامة عن النبي صلى الله عليه وسلم قال لا تحل بيع المغنيات ولا
تعليمهن ولا شراؤهن ولا اكل اثمانهن ○ حدثنا عبد الله قال ثنا
ابو خيثمة ثنا جرير عن زهير بن مصقلة عن عبد الله بن ابي نجيح عن القسم الشامي عن ابي امامة
قال قال رسول الله صلى الله عليه وسلم لا تحل بيع المغنيات ولا تعليمهن ولا ثمنهن
وقال ثمنهن حرام ○ حدثنا عبد الله قال ثنا ابو صالح عبد الله بن عبد الله الترمذي ثنا حجاج
عن ليث بن ابي سليم عن عبد الرحمن بن سابط عن عائشة قالت قال رسول الله صلى الله عليه وسلم

[illegible] حدثنا عبد الله قال ثنا عبد الله [illegible]
[illegible] عن عبد الخراط عن عارم بن بعوية عن سعيد بن جبير عن [illegible]
سألت عبد الله بن مسعود عن قوله عز وجل ومن الناس من يشتري لهو الحديث
قال الغناء حدثنا عبد الله قال ثنا [illegible] عن عطاء بن [illegible]
عن سعيد بن جبير عن ابن عباس ومن الناس من يشتري لهو الحديث قال هو الغناء وسألته
حدثنا عبد الله ثنا أبو جبيرة ثنا محمد بن سلمة عن خالد بن [illegible]
ابن يسار قال سألت عليا عن لهو الحديث قال هو الغناء حدثنا عبد الله ثنا
ابن عمر الحسيني حدثني يحيى بن سعيد عن سفيان بن سعيد عن حبيب بن أبي ثابت عن أبي وائل
ومن الناس من يشتري لهو الحديث قال هو الغناء وقال مجاهد هو الشراء
حدثنا عبد الله ثنا علي بن الجعد ثنا مهدي بن ميمون عن سعيد بن أبي عروبة
عن عبد العزيز بن رفيع عن أبي معبد قال الغناء ينبت النفاق في القلب كما ينبت الماء
والذرة ينبتان البقل حدثنا عبد الله ثنا أبو جبيرة ثنا محمد بن سلمة
ثنا وكيع ويحيى بن سعيد عن سفيان عن حبيب عن مجاهد ومن الناس من يشتري
لهو الحديث قال هو الغناء حدثنا عبد الله قال ثنا عبد الله بن عمر ثنا
ابن سعيد عن سفيان عن أبيه عن علي بن عباس وأبي شامة ومن الناس من يشتري لهو الحديث قال هو الغناء
الحميدي ثنا سفيان حدثنا عبد الله ثنا أبو جبيرة وعبيد الله
ابن عمر قالا ثنا عبد الرحمن عن سعيد عن الحكم عن حماد عن إبراهيم قال قال عبد الله بن مسعود
الغناء ينبت النفاق في القلب حدثنا عبد الله ثنا أبو جبيرة ثنا ابن مهدي
عن سفيان عن منصور عن حماد عن إبراهيم عن عبد الله مثله ثنا عبد الله ثنا عمر بن حفص
الأنصاري ثنا سعيد بن عامر ثنا شعبة عن الحكم قال ثنا حماد قبل أن يحدث شيئا
الرأي عن إبراهيم أن عبد الله قال إن الغناء ينبت النفاق في القلب
حدثنا عبد الله بن محمد ثنا فضيل بن عبد الوهاب ثنا شريك عن منصور عن إبراهيم قال كانوا
يقولون الغناء ينبت النفاق في القلب حدثنا عبد الله ثنا فضيل ثنا محمد بن
عن حماد عن إبراهيم مثله حدثنا عبد الله ثنا فضيل ثنا هشيم عن أبي عوانة
عن حماد قال قال عبد الله الغناء ينبت النفاق حدثنا عبد الله ثنا علي بن المديني

ثنا محمد بن فضيل ثنا عن طلحة بن مصرف قال قال عبد الله الغناء ينبت النفاق في القلب
حدثنا عبد الله ثنا علي بن المديني ثنا فضيل ثنا عن طلحة بن مصرف قال قال
عبد الله حدثني عمير بن المسلي ثنا جرير بن عمارة ثنا سلام بن مسكين ثنا شيخ
عن أبي وائل عن عبد الله بن مسعود قال قال رسول الله صلى الله عليه وسلم الغناء ينبت
النفاق في القلب كما ينبت الماء البقل حدثنا عبد الله ثنا أبو جبيرة
ثنا محمد بن منصور عن مجاهد عن أبي معمر عن عبد الله قال إذا زنى الرجل الدابة ولم يسمه
ردفه الشيطان فقال اغنه وإن زنى لا يحسن قال له تمنه
حدثنا عبد الله ثنا أبو بكر بن رستم التميمي ثنا ابن أبي مريم ثنا يحيى بن أيوب حدثني عبد الله
ابن جرير عن علي بن زيد عن القسم عن أبي أمامة أن رسول الله صلى الله عليه وسلم قال ما
رفع أحد صوته بغنا إلا بعث الله عز وجل إليه شيطانين يجلسان على مناكبيه
يضربان بأعقابهما على صدره حتى يمسك حدثنا عبد الله ثنا عبيد الله بن
عمر وأبو جبيرة قالا ثنا يحيى بن سعيد عن عبيد الله بن عمر قال حدثني نافع أن ابن عمر مر عليه
قوم يتغنون ومنهم رجل يتغنى فقال إلا أسمع الله لكم إلا أسمع الله لكم
حدثنا عبد الله قال ثنا أبو جبيرة ثنا بشر بن السري عن عبد العزيز الماجشون
عن عبد الله بن دينار قال مر ابن عمر بجارية صغيرة تتغنى فقال لو قال الشيطان
أجد أترك هذه حدثنا عبد الله ثنا عبيد الله بن عمر وأبو جبيرة قالا
ثنا محمد بن سليم عن عبيد الله بن عمر وأبو جبيرة قالا ثنا يحيى بن سليم عن عبيد الله بن عمر
قال سأل رجل القسم بن محمد عن الغناء فقال إنها عنة وأكرهه قال أحرام
هو قال انظر يا أخي إذا ميز الله عز وجل الحق من الباطل في أيهما يجعل الغناء
حدثنا عبد الله ثنا داود بن عمرو الضبي ثنا عبد الجبار بن الورد قال سمعت عمرو
ابن دينار قال كان مجاهد يقول ومن الناس من يشتري لهو الحديث قال هو الغناء
حدثنا عبد الله ثنا عبد الله بن محمد حدثني عبد الله بن داود عن القسم بن سلمان عن السبيعي
قال الغنى والمغنية حدثنا عبد الله قال حدثني عبد الله قال حدثني أبي ثنا عبد الله بن [illegible]
منيع قال ثنا مروان بن [illegible] عن عبد الله بن الجزري قال إذا رأيتم الرجل يدخل المسجد
ويحلف على الغناء والشراب فلا تسلموا عليه حدثنا عبد الله قال حدثني
يعقوب بن [illegible] قال حدثني عن زفر بن سليمان قال كان رجل يجلس في المسجد فترك
الجلوس فيه والحديث فيه فكتب إليه رجل من إخوانه أما بعد فإن الله عز وجل

[illegible] عز وجل وما علمناه [illegible] وما سمعوه [illegible]
[illegible] اللعنة وعبد الله وحسد المعلومة والنساء المتبرجات
[illegible] الله ما ارى من عمل قد اتوه والملائكة ولا تعذب النعمة ولا وضع ما
[illegible] الله حيث امره الله فانظر يا اخي من اي شيء خرجت وفي اي شيء دخلت وعلى ما
[illegible] ومن اقبل عليك وعن من اعرضت ومن اعرض عليك فانك ان احسنت النظر
[illegible] انك لخرجت من النور ودخلت في الظلمة واعرضت عن الله عز وجل واقبلت على
الله عز وجل على تعذب انك نفسك فانك لا تنقل دابة فان هون من دابة انقل
صاحبه والسلام على من اتبع الهدى ⊙ حدثنا عبد الله قال حدثني الحسن بن
عبد الله قال حدثني عبد الله بن عبد الوهاب قال اخبرنا ابو حفص الاموي عمر بن عبد الله
قال كتب عمر بن عبد العزيز الاموي قال من عبد الله امير المؤمنين الى اسماء مولاه اما
بعد فاني اخبرتك على علم مني بك اني ادبت ولدي وصنعت لهم الليل عن عمر بن
من موالي وذوي الحاجة في خدمهم الحنا فصوا بعد ذلك امرهم وترك الضجعة فان
عاقبتها تكسب الغفلة وقلة الفحل فان كثرته تميت القلب ولم يكن اول ما بعد ذلك
من ابدك بغض الملاهي التي بدوها من الشيطان وعاقبتها سخط الرحمن فانه بلغني
عن الثقات من حملة العلم ان حضور المعازف واستماع الاغاني والنوح
ينبت النفاق في القلب كما ينبت العشب الماء وعمري لتوقي ذلك اكثر من توقي حضور
مظان المواطن التي يعلم ذي الدين من الشرب على النفاق في قلبه ومن حضر بعارفها
لا يعتقد ما سمعت اذناه شيء ينتفع به وينتفع كل علم منهم بجزء من القرآن
في قراءته فاذا فرغ منه تناول كوبه ونبله وخرج الى الغرض حافظا فرما سبعة
ارشاق ثم انصرف الى الفايلة فان ابن مسعود كان يقول [illegible] الشيطان
لا يقبل والسلام ⊙ حدثنا عبد الله قال حدثني ابراهيم بن محمد الزبيري
عن ابي عثمان الليثي قال قال يزيد بن الوليد الناقص لبني امية اما والله ما
ينقص الحيوة ويزيد في الشهوة ويهدم المروءة وانه لينوب عن الخمر وما يفعل
ما يفعل السكر فان كنتم لا بد فاعلين فجنبوه النساء فان فيه عبد الرزاق
حدثنا عبد الله قال حدثني محمد بن الفضل [illegible] قال [illegible]



من العرب ومعه ابنته ملفوفة فلما جنه الليل سمع غناء فقال [illegible]
هذا اصنع قال له وما تكره من ذلك فقال ان الغناء زاد من زاده [illegible]
لجبيل تسمعه هذه يعني ابنته فان كفيته والا خرجت عليه
حدثنا عبد الله قال حدثنا احمد بن [illegible] قال حدثنا ابو اسحاق الطالقاني عن الفضل
عن داود بن عبد الرحمن عن [illegible] عبد الرحمن قال كنا في غزاة سليمان بن عبد الملك
فسمع غناء من الليل فارسل اليهم بكرة فجيء بهم فقال انا لم نرسل اليكم بما فعلتم
له الرمكة وان الجمل ليخطر فيضع له الناقة فان البسن لينب فيسجر ولد العنز
وان الرجل ليتعاقب اتيان امرأته ثم قال اخسؤوهم فقال عمر بن عبد العزيز هذا
مثلة ولا تجل فخلا سبيلهم ⊙ حدثنا عبد الله قال وحدثني ابو يزيد المدني
قال حدثني خالد بن يزيد قال سمعت شيوخنا من اهل بلد منهم سليم بن [illegible]
الفرس كان عند اهل بلد من احسنهم عبادة واطهرهم تبتلا وانه مر يوما بسيد
جارية بات لرجل من فرس وهي التي اشتراها يزيد بن عبد الملك فسمع غناها
فوقف يسمع فراه مولاها قائما منه فقال اهل الك ان تدخل فتسمع فتأكل عندنا
فدخل بعد ان سمع فقال اقعدني في موضع لا اراها ولا تراني قال اقعد فدخل
فتغنت فاعجبته فقال لمولاها هل لك ان اجعلها اليك فتأتيها فتسمع
بسمع غناها حتى شغف بها وشغفت به وعلم ذلك اهل بلده فقالت له يوما
اما والله لاحبك قال وانا والله احبك قال وانا والله احبك قالت واحب ان اضع
في على قناع قال وانا والله قالت واحب ان الصق صدري بصدرك وبطني ببطنك
قال وانا والله قالت فما يمنعك فوالله ان الموضع لخال قال اني سمعت الله عز وجل يقول
الاخلاء يومئذ بعضهم لبعض عدو الا المتقين واني اكره ان تكون خلة ما بيني وبينك
تؤول يوم القيامة عداوة فاتيا صاحبك ربي وربك لا يقبلنا الا
تبنا اليه قال فبكى ولم يلبث ان فاجأه نهض وعيناه تذرفان فلم يرجع بعد
وعاد الى ما كان عليه من التبتل ⊙ حدثنا عبد الله قال وحدثني الحسن بن عبد الرحمن
قال حدثنا [illegible] ثم انه دخل في عمل السلطان فاولم على امه ودعا الناس
ودعا اللعابين فدخل رجل ممن كان يتبتل معه فلما رآه غاظه ذلك الحال قال
نعوذ بالله من زوال النعم ثم خرج ولم يطعم شيئا ⊙ حدثنا عبد الله قال وحدثني
الحسين بن عبد الرحمن قال قال الفضيل بن عياض الغناء رقية الزنا ⊙

[illegible] ابن سليمان عن [illegible] ابن جابر عن
[illegible] الاجر المعجل ○ حدثنا عبد الله قال ثنا عبد الصمد بن [illegible]
قال رفع [illegible] الذي زوجه لا يضطر [illegible] خروج [illegible] الساجرة
الباجة والعزوبة [illegible] المرأة [illegible] ادراك [illegible] الرجال [illegible]
حول الحزن ○ حدثنا عبد الله قال حدثني ابو [illegible] بن مروان [illegible]
○ ابو يزيد الهراد عن [illegible] بن حسين قال ما قدست امة فيها البرصاء
حدثنا عبد الله قال حدثني الحسن بن عبد الرحمن قال قال ابو [illegible] معمر [illegible]
جاوز الحبشة قوما من بني [illegible] قال [illegible] وقالوا
يا قوم انكم قد [illegible] هذا الرجل [illegible] ولا [illegible]
فتشت [illegible] فقعوا [illegible] وهو في [illegible]
انه قد عطر حتى [illegible] الابل [illegible]
وعزمائكم فنزد [illegible] قال جنوا [illegible] ولا [illegible]
قال العاز [illegible] الزنا وقال فيهم
جاورت آل [illegible] ازمان من [illegible]
حدثنا عبد الله قال حدثني الحسن بن [illegible]
عن عاصم الاحول عن [illegible] عبد الله [illegible]
وسلم انه نهى عن بيع [illegible]
حدثنا عبد الله قال حدثني الحسين [illegible]
عن [illegible] عن زيد بن [illegible] قال [illegible] رسول الله
صلى الله عليه وسلم حتى اذا [illegible] رفع راسه الى السماء [illegible]
ومهدها وطاويها [illegible]
ومهدها وطاويها [illegible]
[illegible] من [illegible] الناس [illegible]
عليه وسلم [illegible] الله [illegible]
معنا والزكاة [illegible] الفاحشة [illegible]
[illegible] عنها [illegible] عنه [illegible] الرجال [illegible]

هو ابو سليمان

هو الداوية

طعاما وشرابا وتاتيه بالمرأة فتقول اصنع [illegible]
عند ذلك هلكت امتي [illegible] الخطاب ○ اخرجه الاول واول الثاني [illegible]

اخبرنا ابو الحسن علي بن عمر بن عبد الله بن بشران المعدل قراءة عليه فاقر به قال انا ابو
الحسين بن صفوان البرذعي قراءة عليه فاقر به في جمادى الآخرة من سنة اربع وثلثمائة
○ ابو بكر عبد الله بن محمد بن ابي الدنيا قال حدثني محمد بن عمر بن العجلي ○ عبد الله بن نمير ○ [illegible]
عن جابر بن عبد الله وعبد الرحمن بن عوف ان رسول الله صلى الله عليه وسلم قال انما
عن صوتين احمقين فاجرين صوت عند نعمة لهو ولعب ومزامير شيطان وصوت
مصيبة خمش وجوه وشق جيوب ورنة شيطان ○ حدثنا عبد الله ○ ابو جابر
الرازي قال حدثني محمد بن عمر بن علي المقدمي ○ صفوان بن هبيرة عن ابي بكر الهذلي قال
قلت للحسن الا ترى نساء المهاجرين يصنعن النوح ما يصنعن اليوم قال لا ولكن
هما خمش وجوه وشق جيوب ونتف شعار ولطم خدود ومزامير شيطان
صوتان قبيحان فاحشان عند نعمة ان حدثت وعند مصيبة ان نزلت ذكر الله عز وجل
المؤمنين فقال في اموالهم حق للسائل والمحروم وجعلتم انتم في اموالكم حقا
معلوما للمغنية عند النعمة وللنائحة عند المصيبة يتزوج منكم المتزوج فيملون
نساءهم هذه الصنوج والمعازف ويقول الرجل منكم لامرأته لجفلي لجفلي
ويحملها على حصان ويشير خلفها عجان معها قضيبا شيطان معهما مزامير لعن الله
عز وجل ورسوله صلى الله عليه وسلم فان رسول الله صلى الله عليه وسلم لعن مخنثي الرجال
ومذكري النساء وقال اخرجوهم من بيوتكم وان رجلا نفذ تحدث رسول الله
صلى الله عليه وسلم لا يتشبه الرجل بالمرأة في لبسها ولا تتشبه المرأة بالرجل في لبسه
وانه عز خنثى النساء في ثياب الرجال وتخرجون الرجال في ثياب النساء ثم يمر بها
على المساجد والمجالس فيقال من هذه فيقال امرأة فلان فلان مرة الى زوجها والى
ابنها احرى لا يبرز ولا تقوى ولا غيرة ولا حياء ما هذه الجموع فيقال رجل لو لم
له زوجة فان الله عز وجل زوجه استقبل نعمة الله تعالى انما تزوجون من النساء هذا
في هذه النعمة فان كانت المصيبة لما دام يموت منكم الميت وعليه دين وعنده
الامانة فيوصي بالوصية وابى الشيطان اهله فيقول والله لا تنفذوا وصيته ولا
تؤدوا امانته ولا تمضوا وصيته حتى تبدوا بحقي في ماله فيشترون شاة بالجدا

[illegible]

[illegible] من لزمها في الدنيا وما [illegible] ان يقول [illegible] الناس في لزومها [illegible]
الله عز وجل عنه وابتلاها [illegible] الله عز وجل [illegible] ان يصبروا [illegible] ان الله عز وجل [illegible]
عند ذلك الثواب [illegible] الثبات [illegible] الثواب [illegible]
ما كنت ارى ان احلف في امر [illegible] هذا [illegible]

عن سلم بن سابق [illegible] جعفر قال سمعت مالك بن دينار يقول [illegible]
ذباحة الدم وكانت ذباحة الخمر [illegible] النساء [illegible]
بنت ملك الروم وبعد [illegible] جارية قد سمها [illegible]
فدخل [illegible] فاحد عليه فقال [illegible] ملك الروم [illegible]
[illegible] فقال مالك [illegible] والله [illegible]
ويشربها فيخبر

سعيد بن عبد العزيز [illegible] قال [illegible] عبد الله بن [illegible]
طريق فسمع زمارة راعي فوضع اصبعيه في اذنيه [illegible]
يقول انه اسمع [illegible] اصبعيه من اذنيه [illegible]
هكذا رايت رسول الله صلى الله عليه وسلم صنع

عبد الرحمن بن صالح [illegible] ابو اسامة [illegible] انس بن مالك قال [illegible]
الاغانيه

عبد الرحمن بن زيد قال رايت [illegible]

عن عبد الله بن [illegible] عن [illegible] قال رسول الله صلى الله عليه وسلم ان
عز وجل يقول [illegible] العالمين [illegible]
والادنى [illegible] ربي [illegible] الدنيا [illegible]

[illegible] الملوع

[illegible]

[illegible]

[illegible] لا يحق

[illegible] معفور له او معذب ولا يدعها احد في الدنيا الا سقيه اياها في حظيرة
القدس حتى يقع نعسه

حدثنا عبد الله قال حدثني داود بن شبيب
[illegible] عبد الله بن المبارك عن [illegible] انس عن بحير ابن ابي سكندر قال اذا كان يوم القيامة
[illegible] هون الصهيل عن الكهول ومزامير الشيطان [illegible]
[illegible] الملائكة اسمعوهم حمدي وثنائي وعلموهم ان لا خوف
عليهم ولا هم يحزنون

حدثنا عبد الله حدثنا احمد بن حاتم الطويل حدثنا زافر بن سليمان
عن حمزة الزيات عن سهل عن ابن ابي نجيح عن مجاهد واستفزز من استطعت
منهم بصوتك قال بالمزامير واجلب عليهم بخيلك ورجلك قال كل راكب في معصية
في سبيل ابليس وكل راجل في معصية في سبيل ابليس

حدثنا عبد الله حدثنا احمد بن
ابي سعد المؤدب حدثنا ابو السلمي قال كان زيد اذا دعي الى العرس فان سمع صوت
دف او مزمار لم يدخل

حدثنا عبد الله حدثنا علي بن الجعد حدثنا
ابو نوح عن ابي حصين ان رجلا [illegible] الرجل فرفعه الى شريح فلم يضمنه

حدثنا عبد الله قال حدثني ابي حدثنا [illegible] مقاتل حدثنا ابن المبارك عن اسمعيل
ابن عياش عن عثمان بن يونس قال دعي شهر بن حوشب الى وليمة وانا معه فدخلنا فاصبنا
من طعامهم فلما سمع شهر المزمار وضع اصبعيه في اذنيه وخرج حتى لم يسمعه

اخر الجزء الثاني

ما جاء في الطبل

حدثنا ابو عبد الله محمد بن ابي الدنيا حدثنا يحيى بن يوسف الزمي
حدثنا عبيد الله بن عمر وعن عبد الكريم عن قيس بن حبتر عن ابن عباس عن النبي صلى الله عليه وسلم
قال ان الله تبارك وتعالى حرم عليكم الخمر والميسر والكوبة وهو الطبل وقال كل
مسكر حرام

حدثنا عبد الله قال حدثني الفضل بن يعقوب المخرمي حدثنا محمد
ابن يوسف الفريابي قال حدثني عطية عن ليث عن مجاهد قال كنت امشي مع ابن عمر
فسمع صوت طبل فادخل اصبعيه في اذنيه ثم مشى فلما انقطع الصوت
ارخى يديه فعل ذلك مرتين او ثلاثا ثم قال هكذا رايت رسول الله صلى الله عليه وسلم
فعل

حدثنا عبد الله حدثنا حرب بن بوسف حدثنا علي بن هاشم عن يزيد عن سهل بن سعيد
عن من حدثه عن نوف الشامي قال تمانيع علينا فاخر الاحول والخروج والنظر
في السماء وقال ان نبي الله صلى الله عليه وسلم داود قال هذه ساعة لا يسال الله عز وجل
فيها عبد مسلما الا اعطاه الا ان يكون ساعرا او عاشرا او عريفا او شرطيا
او صاحب كوبة وهو الطبل او صاحب عرطبة وهو الطنبور

[illegible]

## ما جاء في الدف

[illegible]

## ما جاء في النرد

[illegible]

الله عليه وسلم انما هذه الكعبتين الموسومتين اللتين من زجر فانها
من ميسر العجم ٥ حدثنا عبد الله ثنا خلف بن هشام ثنا ابو عوانة
عبد الملك بن عمير عن زيد الاجوص عن عبد الله قال اياكم وهذه الكعاب الموسومة
التي يزجر بها فانها من ميسر العجم ٥ حدثنا عبد الله ثنا يوسف
بن موسى قال وثنا وكيع ثنا سفيان قال وثنا ابو يزيد المعني ثنا علي بن صالح جميعا
عن عبد الملك بن عمير عن ابي الاجوص عن عبد الله مثله ٥ ثنا عبد الله قال وثنا
يوسف بن موسى ثنا عمرو بن حمران عن سعيد عن قتادة قال ذكر لنا ان نبي الله
صلى الله عليه وسلم قال الكعبتين من ميسر العجم ٥ ثنا عبد الله ثنا علي بن
الجعد ثنا سلام بن مسكين ثنا قتادة عن ايوب عن عبد الله بن عمرو قال اللاعب
بالنرد قمارا كآكل لحم الخنزير واللاعب بها غير قمار كالمدهن بودك
الخنزير ٥ حدثنا عبد الله ثنا عبيد الله بن عمر حدثنا يزيد بن زريع
ثنا حبيب المعلم عن عمرو بن شعيب عن ابيه عن عبد الله بن عمرو قال اللاعب بالنصيب
قمارا كآكل لحم الخنزير واللاعب بها غير قمار كالغامس يده في
دم الخنزير ٥ حدثنا عبد الله قال وثنا عبيد الله بن عمر ثنا جعفر بن سليمان
ثنا المعلى بن زياد عن حنظلة السدوسي قال جعفر احسبه عن رجل من الانصار
قال من لعب بالنرد فانما ادهن بشحم الخنزير ومن قامر بها فكآكل لحم الخنزير
حدثنا عبد الله ثنا يوسف بن موسى ثنا اسحق بن سليمان الرازي عن ملاح
ابن ابي سلمى عن موسى بن ميسرة عن سعيد بن ابي هند عن ابي موسى الاشعري قال
قال رسول الله صلى الله عليه وسلم من لعب بالنرد شير فقد عصى الله
ورسوله صلى الله عليه وسلم ٥ حدثنا عبد الله ثنا يوسف
ابو سلمة المنقري ثنا ربيعة بن كلثوم قال حدثني ابي قال خطبنا ابن الديلمي
فقال يا اهل مكة بلغني عن رجال يلعبون ببلعة نقال لها النرد شير وان
الله عز وجل يقول في كتابه يا ايها الذين آمنوا انما الخمر والميسر الى قوله فهل انتم
وانا احلف بالله عز وجل لئن اوتي باحد يلعب بها الا عاقبته في شعره
وبشره واعطيت سلبه من اتاني به ٥ حدثنا عبد الله قال
ثنا عبيد الله بن حمزة ثنا عبد العزيز بن محمد الدراوردي ثنا علقمة بن ابي علقمة عن امه
ان عائشة بلغها ان قوما يلعبون في دارها بالنرد فارسلت اليهم لتخرجنهما

بها قال قلت اني لا اصبر عنها قال فاحلف لا تلعب بها ثانية قال فحلفت فصبرت عنها

حدثنا عبد الله ثنا علي بن الجعد قال ثنا ابو معوية عن الحسن عن نعيم عن ابي هريرة

قال قال المجوسية لا تلعبوا بها يعني الشطرنج ① حدثنا عبد الله ثنا علي

ابن الجعد ثنا ابو معوية عن عبيد الله عن نافع قال قيل للقسم هذه النرد تكرهونها

الشطرنج قال كما الذي عن ذكر الله عز وجل وعن الصلوة هو من الميسر ②

حدثنا عبد الله ثنا علي بن الجعد ثنا ابو معوية عن الحسن عن طلحة بن مصرف قال كان

ابو هريرة واصحابنا لا يسلمون على اصحاب هذه اللعب ③

حدثنا عبد الله ثنا علي بن الجعد ثنا شريك عن عبد الملك بن عمير قال رأى ابن

من اهل الشام انه يغفر لكل مؤمن او لكل مسلم في كل يوم اني عسر مرة الا

اصحاب الشاهين يعني الشطرنج ④ حدثنا عبد الله ثنا علي بن الجعد ثنا

شريك عن ابن ابي ليلى عن الحكم قال قال علي رضي الله عنه صاحب الشطرنج الذي

ان يقول احدهم قلت وما قال ⑤ حدثنا عبد الله ثنا زياد بن ايوب

ثنا سابق بن حفص عن عبد الملك قال سمعت محمد بن سيرين يقول لو رأيت شاهدا

من يلعب بالشطرنج كان ذلك اهلا ⑥ حدثنا عبد الله ثنا اسحق بن الهلول

قال سمعت معن بن عيسى يقول قال مالك بن انس الشطرنج من النرد بلغنا عن

ابن عباس انه ولي مال يتيم فاحرقها ⑦ حدثنا عبد الله ثنا الفضل

ابن الصباح ثنا ابو بدر ثنا عبيد الله بن عمر قال سئل ابن عمر عن الشطرنج فقال

شر من النرد ⑧ حدثنا عبد الله ثنا الفضل بن الصباح ثنا ابو عبيدة

احمد بن ابي ام الصبرية عن نساء الصبرية قال سألت ابا جعفر عن الشطرنج

فقال هي المجوسية ⑨ حدثنا عبد الله قال حدثني ابرهيم بن راشد ابو

القعنب ثنا مروان بن معوية عن مجمع بن زكريا عن عمار بن ابي عمار قال مر

علينا الكرام مجلس من مجالس بني الله بن تعلبة وهم يلعبون بالشطرنج

فوقف عليهم فقال اما والله لغير هذا خلقتم اما والله لو لا ان تكون سنة

لضربت بها وجوهكم ⑩ حدثنا عبد الله حدثني هرون بن سفيان

ثنا عيسى بن صبيح مولى عمر بن عبيد القاضي قال كنت مع ايوب السختياني فمر

قوما يلعبون بالشطرنج فقال محمد بن المنكدر قال من لعب بالنرد فقد عصى الله

ورسوله فقال له عمر بن عبيد ليس هذا نرد هذا شطرنج فقال ايوب النرد والشطرنج سواء

حاشية شطرنج

او لا خرجن [illegible] عند هو ① حدثنا عبد الله ثنا [illegible]

[illegible] عامر بن [illegible] عن [illegible] بن ابي [illegible] فقال [illegible]

وهم يلعبون بالنرد فقال قلوب لاهية [illegible] عائشة والسلام

حدثنا عبد الله ثنا يوسف بن موسى ثنا [illegible] عن الحسن

عن الحسن قال النرد ميسر العجم ② حدثنا عبد الله ثنا يوسف بن موسى

ثنا [illegible] عن مجاهد قال اللاعب بها قمارا من الميسر واللاعب بها

سفاها كالصابغ يديه في دم الخنزير والطالع عندها كالطالع عند شاخصة

وانما فالوا كالصابغ يديه في لحم الخنزير انه يستر الوضوء منها والخروج

سواء ③ حدثنا عبد الله ثنا ابرهيم ثنا اسحق بن راشد قال ثنا

ابن النعمان قال سألت عبد الله بن ابي عن الشطرنج والنرد فقال ما رأيت احدا

من علمائنا الا وهو يكرهها هكذا [illegible] ما [illegible]

عن سعيد بن جبير فقال لا تصلح [illegible]

يعلنه هكذا [illegible]

حدثنا عبد الله ثنا يوسف بن موسى [illegible]

مسروق بقوم يلعبون بالنرد فقام اليهم [illegible]

فقال ما هذه الاعجمة الفزاغ ④ ما جاء في الشطرنج

حدثنا عبد الله ثنا [illegible] ثنا زياد بن ايوب ثنا [illegible]

فضيل ابن مرزوق عن [illegible] بن خبيب [illegible]

على قوم يلعبون بالشطرنج فقال ما هذه التماثيل التي انتم لها عاكفون

حدثنا عبد الله ثنا علي بن الجعد ثنا ابو معوية [illegible]

ابن نباتة عن علي عليه السلام انه مر على قوم يلعبون بالشطرنج فقال ما هذه

التماثيل التي انتم لها عاكفون [illegible] اخي [illegible]

بمنها ⑤ حدثنا عبد الله [illegible]

عن اسمعيل قال سئل [illegible] الشطرنج فقال [illegible]

حدثنا عبد الله ثنا علي بن الجعد ثنا ابو معوية [illegible]

ما تقول في اللعب بالشطرنج فاني احب اللعب بها قال انها [illegible]

## الشهادة

حدثنا عبد الله ثنا عبيد الله ثنا عبد الله بن عمر ثنا حماد بن زيد عن ايوب
عن نافع عن صفية ان ابن عمر دخل على ابن عباس وهو يلعب بالنرد فقال
قال سمعت حماد امرأة تقول لزوجها يا راسه حدثنا عبد الله ثنا ابن نمير
ثنا موسى بن حويرية عن مجاهد قال رأى ابن عمر رجلا يلعب بالشطرنج
بالنار حدثنا عبد الله قال حدثني يعقوب بن عبيد ثنا يونس عن يزيد
بن عبد عن سلمة بن الاكوع انه كان يقول ان يلعبوا بها
ذلك فقال انهم يحلفون ويأثمون حدثنا عبد الله ثنا يعلى
ثنا اسمعيل بن الحرث ثنا موسى بن داود عن يعقوب بن عبد الله بن زياد عن عبد الله بن
الجهم بن سويد عن ام سلمة قالت لا تضعوا ما تعبدتم به من حجر
ان يلعن فيه الاربعة عشر

## في النرد

حدثنا عبد الله
قال حدثني نشر بن عاصم ثنا عامر بن نائل قال سألت عبد الله بن عمر عن النرد
فقال هي الشيطانة الصغرى لا اعلم الا خيرا

## في الشطرنج

حدثنا عبد الله ثنا مريم بنت ابي حاتم ثنا هشيم عن زياد بن جبير عن ابي
ابي الخليل ان رسول الله صلى الله عليه وسلم مر بقوم يلعبون بالشطرنج فقال
حدثنا عبد الله قال حدثني الفضل بن اسحق ثنا ابو نعيم ثنا
رأيت ابا برزة اذا رأى الرجل يلعب بالشطرنج امر اهله ورأى
حدثنا عبد الله قال حدثني محمد بن عثمان ثنا ابي ثنا شعبة عن الحكم
قال اني لاكره المزاحمة بالرجل والشطرنج

## في القمار

حدثنا عبد الله ثنا يوسف
ثنا موسى بن عمير بن الاحوص عن سعيد بن ابي عروبة عن قتادة
على اهله وماله فيقعد سليبا حزينا ينظر الى ماله في يد غيره
بينهم العداوة والبغضاء فنهى الله عز وجل عن ذلك وصد عنه واخبر انه
من عمل الشيطان فاجتنبوه لعلكم حدثنا عبد الله
يوسف ثنا وكيع ثنا حماد بن خالد عن محمد بن سيرين رأى غلاما يقمر
نور عبيد فقال لا تقامروا فان القمار من الميسر حدثنا عبد الله
عبيد الله بن عمر ثنا معتمر قال سمعت ابي يحدث عن مطر الوراق عن ابي
كل شيء من القمار فهو من الميسر حتى لعب الصبيان بالجوز

حدثنا عبد الله ثنا يوسف بن موسى ثنا وكيع ثنا الفضل بن دلهم عن ابن سيرين قال
الميسر القمار حدثنا عبد الله ثنا يوسف بن موسى ثنا جرير عن عاصم عن
ابن سيرين قال اذا كان يلعب فيه بنار او قمار او صبيان او سمر فهو من الميسر
حدثنا عبد الله ثنا عبيد الله بن عمر ثنا يحيى بن سعيد عن عثمان بن غياث قال
سألت الحسن عن دفاق البيض فقال لا يصلح حدثنا عبد الله ثنا عبد الله
ابن يونس ثنا عبد الله بن ادريس قال سمعت هشاما يذكر عن ابيه انه كان
يكره نزاء الصبيان بالبيض وكان ابن سيرين يكرهه حدثنا عبد الله
ثنا عبد الله بن حماد بن زيد عن هشام عن الحسن انه كان لا يرى بأسا بنزاء
البيض الذي يقامر به الصبيان

## في الحمام

حدثنا عبد الله
ثنا ابو الاحوص ثنا نعيم بن عاصم قال ثنا مسلم بن خالد عن محمد بن عبد الرحمن بن هشام
عن ابن جريج عن مجاهد ابنون لكل ربع ابنة تعبثون فان زوج الحمام
حدثنا عبد الله حدثني ابو نعيم بن راشد حدثنا ابو زبيد ثنا ابو زبيد عن موسى
ابن محمد البصري ثنا موسى بن اسمعيل ثنا حماد بن سلمة عن محمد بن عمرو عن ابي سلمة
عن ابي هريرة ان رسول الله صلى الله عليه وسلم رأى رجلا يتبع حمامة فقال
شيطان يتبع شيطانة حدثنا عبد الله ثنا علي بن الجعد ثنا المبارك
ابن فضالة عن الحسن قال شهدت عثمان وهو يخطب وهو يأمر بذبح الحمام وقتل الدواب
حدثنا عبد الله ثنا خلف بن هشام ثنا خلد بن عبد الله عن خالد يعني الحذاء عن رجل يقال
له ايوب قال كان ملاعب آل فرعون الحمام حدثنا عبد الله ثنا اسحق بن ابراهيم
المدني عن سعيد بن ابي مريم ثنا محمد بن جعفر عن ابرهيم قال من لعب بالحمام الطيارة لم تمت
حتى يذوق الفقر حدثنا عبد الله ثنا احمد بن منيع ثنا ابو تميلة ثنا حسين
ابن واقد عن ابي مالك الاشجعي كان لا يجيز شهادة صاحب حمام ولا حمام
حدثنا عبد الله ثنا ابن حنبل ثنا ابن المبارك ثنا سفيان قال سمعت ابا الزناد
يقول ما يجاء هو من عمل قوم لوط

## في عمل قوم لوط

حدثنا عبد الله ثنا عبيد الله بن عمر ثنا هشيم ثنا عبد الوارث بن سعيد ثنا القسم بن عبد الواحد
عن عبد الله بن محمد بن عقيل عن جابر بن عبد الله قال قال رسول الله صلى الله عليه وسلم ان
اخوف ما اخاف على امتي او على هذه الامة عمل قوم لوط حدثنا عبد الله
خلف بن خليفة ثنا عبد الغفور بن عبد الرزاق ثنا عمرو بن ابي عمرو عن عكرمة عن ابن عباس

[illegible] اللوطيين [illegible] اصحاب [illegible] وصف [illegible] ذلك العمل ○ حدثنا عبد الله ثنا سويد بن سعيد
[illegible] ان كنت عن مجاهد قال لو ان الذي يعمل ذلك العمل [illegible]
[illegible] قطنه في السماء وكل قطنة في الارض لم تزل تجاب
حدثنا عبد الله ثنا سويد ثنا ابرهيم بن سعد عن صالح بن كيسان عن ابن شهاب
[illegible] اللوطي [illegible] سنة ماضية ○ حدثنا عبد الله
[illegible] عن عطاء بن ابي رباح عن ابن عباس رضي الله عنه زوج لوطي
[illegible] حدثنا عبد الله ثنا سويد ثنا ابرهيم بن ابي اسيد عن عثمان
[illegible] عن الحسن بن ابي الحسن قال لا تجالسوا الولدان الاغنياء فان لهم
[illegible] الصور النساء وهم اشد فتنة من العذارى ○ حدثنا عبد الله
[illegible] عمر ثنا عبد العزيز بن ابي رواد عن بكر عن محمد بن المنكدر
[illegible] الوليد بن عبد الملك [illegible] الصديق رضي الله عنه انه وجد رجلا في بعض
[illegible] العرب [illegible] ابو بكر لذلك اصحاب رسول الله صلى
الله عليه وسلم فقام علي بن ابي طالب فقال علي رضي الله عنه ان قد لدغ لو يعمل
[illegible] الا اسد واحده فعل الله عز وجل بهم ما قد علمتم ارى ان تحرقه بالنار
[illegible] بحرقه بالنار [illegible] وقد حرقهم ابن الزبير وهشام بن عبد الملك
حدثنا عبد الله ثنا مجاهد ثنا حماد عن خالد بن ابي ايوب عن الزهري ان رجلا
[illegible] الزهري يضرب الحد ○ اللوطية والنساء
حدثنا عبد الله ثنا [illegible] عن عثمان بن عبد الرحمن عن حنبل
عن العلاء بن [illegible] عن ابيه ان لا يستغفر رجعه قال يحل النساء [illegible]
حدثنا عبد الله ثنا يوسف بن موسى ثنا حدثني عثمان بن اليمان المكي قال سمعت
سعيد بن عثمان [illegible] عن ابن شهاب قال كنت في مجلس عروة فاتاه سالم بن
عبد الله فقال استاذنت على ابن عمك امراتان فادنت لهما فقالت الصغرى
منهما ارايت المراة تضجع بالرجل الرجل فتصيب منها من اللذة ما تصيب من
زوجها وقرب باحراجهما فعرفت حتى كادت تموت صلوة العتمة فعلت قد
اهلك الله عز وجل يا رب بعضهم بعضا ولو ولت من الامر شيئا لرجمتهما
بالحجارة قال عروة ولكني لو ولت من الامر شيئا لضربتهما ضربا موجعا

كان قد احصن فالرجم والله فاجلده ٥ حدثنا عبد الله ثنا المنوري
ابراهيم بن ابي عبلة اما من الفاحشة ما سبقكم بها من احد من
قال قال عمر ويح نساء ما تواذكر على ذكر حتى كان قوم لوط ٥
حدثنا عبد الله قال حدثني الفضل بن اسحق ثنا ابو قتيبة عن عرفطة
قال سمعت ابن سيرين يقول ليس شيء من الدواب يعمل عمل قوم لوط الا الحمير
والحمار ٥ حدثنا عبد الله ثنا خلف بن هشام ثنا عبد الرحمن بن ابي الموالي
عن عكرمة عن ابن عباس ان رسول الله صلى الله عليه وسلم
قال لعن الله من عمل عمل قوم لوط ثلاثا ٥ حدثنا عبد الله قال حدثني القسم
ابن هاشم قال ثنا ابو اليمان ثنا صفوان بن عمرو قال كتب عبد الملك بن مروان الى ابي
حفص قاضي حمص يسأله عن عقوبة اللوطي فكتب اليه ان عليه ان يرمى بالحجارة
كما رجم قوم لوط ٥ قال ثنا بارك وعالي وامطرنا عليهم حجارة من سجيل
قال عبد الملك بن مروان لقد سمعت من رأيه ٥ في المخنثين
حدثنا عبد الله ثنا حاتم بن اسمعيل ثنا يعقوب بن عطاء عن ابيه
عن ام سلمة ان ام سلمة كانت عند النبي صلى الله عليه وسلم جالسة
وعنده مخنث جالس فقال عبد الله بن ابي امية اخي ام سلمة
لعبد الله بن ابي ربيعة يا عبد الله ان الله فتح عليكم الطائف غدا فاتنا اذا دللت على ابنة غيلان
فانه تقبل بثمان وتدبر بثمان فقال رسول الله صلى الله عليه وسلم
لا يدخلن هؤلاء عليكم ٥ حدثنا عبد الله ثنا اسحق ثنا حجر عن معمر عن ابي الزناد
قال لما امر النبي صلى الله عليه وسلم النساء ان يحتجبن من المخنثين خطبا نوحان
حدثنا عبد الله ثنا الحسن بن يحيى ثنا عبد الرزاق ثنا معمر عن يحيى بن ابي كثير
وايوب عن عكرمة عن ابن عباس قال لعن رسول الله صلى الله عليه وسلم
المخنث من الرجال والمترجلات من النساء ٥ حدثنا عبد الله
حدثنا عبد الرزاق ثنا معمر عن يحيى بن ابي كثير عن عكرمة عن ابن عباس ان رسول
الله صلى الله عليه وسلم قال اخرجوا المخنثين من بيوتكم قال واخرج النبي
صلى الله عليه وسلم مخنثا واخرج عمر رضي الله عنه مخنثا ٥
حدثنا عبد الله ثنا الحسن بن حماد الصبي ثنا عبدة عن محمد بن اسحق عن يزيد
مولى عبد الله بن عباس عن ابي ربيعة قال كان المخنثون على عهد رسول الله صلى الله عليه وسلم

[illegible]
ابن يدخل على رسول الله صلى الله عليه وسلم وقال نعتها لرسول الله صلى الله عليه وسلم
ويدخل عليهن حتى اذا جاء صاحب الطائف بعد [illegible] رسول الله صلى الله عليه وسلم
وهو يقول لخالد بن الوليد ان افتتح الطائف غدا فلا تقتلن مخنثا
اسمه عبد يلل فانها تقبل بارزة وتدبر بثمان فقال رسول الله صلى الله عليه وسلم
لا ارى هذا الخبيث يعرف ما هنا لا يدخلن عليكم بعد غدا [illegible]
ثم اقبل رسول الله صلى الله عليه وسلم فاطلع [illegible] اذا كان بني الخليفة قال لا
يدخلن المدينة ودخل رسول الله صلى الله عليه وسلم المدينة فكلم فيه
وقيل له انه متلبن ولا بد له من شيء فجعل له رسول الله صلى الله عليه وسلم
يوما على كل بيت يدخل فيبال [illegible]
رسول الله صلى الله عليه وسلم [illegible]
رسول الله صلى الله عليه وسلم [illegible]
قال عبد الله [illegible] قال حدثني ابو احمد الزبيري [illegible]
قال الفتى رسول الله صلى الله عليه وسلم البيت [illegible] مخنث ٥ حدثنا عبد الله
قال ثنا عبيد الله [illegible] عبد الله بن عثمان [illegible]
كره امامة المخنث ٥ حدثنا عبد الله [illegible]
ابن ابي اويس قال سألت مالكا عن [illegible] المخنث [illegible]
يزمزم في الصلوة قال اذا حفظت انها قد [illegible] فلا تجعلها سترة في الصلوة
حدثنا عبد الله ثنا ابو يحيى [illegible] ثنا [illegible]
ابن انس وغيره من اهل العلم قال [illegible]
خرج مسجد النبي صلى الله عليه وسلم [illegible]
له ابن شهاب [illegible]
فلم فعلت ذلك قال لربيعة انه كان من [illegible]
ابن بلوين [illegible] فلذلك [illegible] ٥ حدثنا عبد الله [illegible]
ابن زائدة [illegible] ابو [illegible] عن عبد الله بن عباس قال قال رسول الله
صلى الله عليه وسلم المخنثين من الرجال والمترجلات من النساء ٥
حدثنا عبد الله ثنا ابو [illegible] حدثني [illegible]

الآخر



ابن سلمة بن هشام بن عروة عن ابيه عن عمر بن ابي سلمة ان نبي الله صلى الله عليه وسلم
دخل بيت ام سلمة فرأى عندها مخنثا وهو يقول يا عبد الله بن امية ان فتح الله
الطائف غدا دللتك على ابنة غيلان فانها تقبل بارزة وتدبر بثمان فقال النبي صلى
الله عليه وسلم لا يدخلن هذا عليكم ٥ حدثنا عبد الله قال حدثنا
اسمعيل ثنا عبد الرزاق ثنا معمر عن الزهري عن عروة عن عائشة رضي الله عنها قالت
كان يدخل على ازواج النبي صلى الله عليه وسلم مخنث وكانوا يعدونه من غير اولي
الاربة قالت فدخل رسول الله صلى الله عليه وسلم يوما وهو عند بعض ازواجه
وهو يعت امرأة فقال اذا اقبلت اقبلت باربع واذا ادبرت ادبرت بثمان
فقال الا ارى هذا يعرف ما هنا لا يدخلن عليكم بعد فحجبوه ٥
حدثنا عبد الله ثنا يعقوب بن اسحق بن زياد ثنا يعقوب بن محمد الزهري ثنا ابرهيم
ابن جعفر عن صالح بن ابرهيم عن ابيه ان عمار رضي الله عنه جلد رجلا قال لرجل
اتحب عثمان ٥ حدثنا عبد الله قال حدثني الحسن بن علي قال ثنا ابو جعفر النفيلي
ثنا عبد العزيز بن ابي حازم قال حدثني داود بن ابي هند عن ربيعة بن ابي عبد الرحمن عن ابي
سلمة انه كره ان يصلي مخنث ٥ حدثنا عبد الله ثنا زياد بن ايوب ثنا هشيم
ابن زيد ثنا محمد بن مسلم الطائفي قال سئل طاوس عن الرجل يأتي امرأته في دبرها
قال تلك كفرة انما بأس اقوام لوطوا ذلك صنعة الرجال بالنساء لم تصنعه
الرجال بالرجال ٥ آخر كتاب [illegible] للملاهي لابن
ابي الدنيا رحمه الله
علقه بعد سماعه عبد الله الواحي عفو الله الذي عبد الله المسلم
ابن حماد بن [illegible] الازدي الشافعي عفا الله عنه في شهور سنة ٦٣٣ [illegible]
[illegible] الحمد لله تعالى وحده وصلى الله على سيدنا محمد وعلى آله وسلم [illegible]

خلف

# جزء فيه الرضا عن الله والصبر على قضايه والتسليم لأمره

تأليف الشيخ أبي بكر عبد الله بن محمد بن عبيد بن سفين بن أبي الدنيا القرشي رحمه الله

رواية أبي علي الحسن بن صفوان بن إسحق بن إبرهيم البرذعي عنه

رواية أبي عبد الله أحمد بن محمد بن يوسف بن محمد بن دوست الكبير ذي عرف بابن العلاف عنه

رواية الشيخ أبي طاهر محمد بن علي بن محمد الخياط المقرئ عنه

رواية الشيخ أبي بكر محمد بن الحسين بن علي الفرضي عنه

رواية الشيخ أبي القاسم المبارك بن الحسن بن أحمد الشهرزوري عن الخياط الجاه

رواية أبي المقرئ أبي الفتح عبد الوهاب بن محمد بن الحسين المالكي عن الفرضي سماعا

رواية أبي الصالح أبي الحسن علي بن أبي عبد الله بن الحسن البغدادي عنهما

سماعا لصاحبه وكتابة فقيه حمزة بن أحمد بن عبد الله المسلم بن حماد بن

مبسم الأزدي ثم الشافعي منه رحمه الله

بسم الله الرحمن الرحيم

[illegible]

اخبرنا الشيخ الصالح ابو بكر محمد بن [illegible] الحنبلي قال انا الشيخ ابو عبد الله احمد
بن محمد بن يوسف بن [illegible] البزار المعروف بابن الصراف بقراءته عليه [illegible]
ثلث [illegible] قال انا ابو الحسين [illegible] قال انا [illegible]
وثلاثين وثلثمائة ح وانا ابو عبد الله محمد بن عبيد الله الفرضي [illegible] بن ابي الدنيا
قال انا سعيد بن سليمان الواسطي عن منصور بن ابي الاسود عن الحسن عن عبد الله بن عمرو
البصري قال انا انس بن مالك [illegible] حديثا لم يسمعه [illegible] صلى الله عليه وسلم
[illegible] قال [illegible]
[illegible] قال [illegible]

حدثنا الحسين بن عبد الله [illegible] عن جابر بن عبد الله الانصاري [illegible]
ان رسول الله صلى الله عليه وسلم [illegible] قال [illegible]
[illegible] ما اصابك لم يكن ليخطئك [illegible]

حدثنا الحسين بن عبد الله [illegible] عن ابي عمران [illegible] عن موسى [illegible]
رسول الله صلى الله عليه وسلم [illegible]

حدثنا الحسين بن عبد الله [illegible] ابو عامر [illegible] عن انس بن مالك قال [illegible]
[illegible] ما امني [illegible]

حدثنا الحسين بن عبد الله [illegible] اسحق [illegible] بن سليم [illegible]
قال بلغني ان رجلا جاء الى رسول الله صلى الله عليه وسلم [illegible]

ولا تلتفت الى قال لا تنتصر الله في شيء قضاه لك

حدثنا الحسين بن عبد الله [illegible] داود بن رشيد نا الوليد بن مسلم عن عبيد بن
[illegible] عن اسمعيل بن عبيد الله عن ابي مسلم انه دخل على ابي الدرداء في اليوم الذي قتل فيه
وكان عندهم في العزاء نقصهم فجعل ابو مسلم يكبر فقال ابو الدرداء اجل فكبروا
فقولوا قال الله تبارك وتعالى اذا قضيت قضاء احببت ان يرضا به

حدثنا الحسين بن عبد الله نا علي بن الجعد انا ابو معوية عن الاعمش عن ابي [illegible]
عن عائشة ومن يؤمن بالله يهد قلبه قال هي المصيبة تصيب الرجل فيعلم انها من
عند الله فيسلم لها ويرضى

نا الحسين بن عبد الله نا علي بن الحسين العابدي
نا ابو بدر نا عمر بن ذر قال بلغنا ان ام الدرداء كانت تقول ان الراضين بقضاء الله
الذين ما قضاهم رضوا به لهم في الجنة منازل يغبطهم بها الشهداء يوم القيامة

حدثنا الحسين بن عبد الله قال انا المفضل بن غسان نا عمر بن السكن عن سليمن
ابن المغيرة قال كان فيما اوحى الله تبارك وتعالى الى داود عليه السلام يا داود ذلك
لن يلقاني بعمل هو ارضى لي عنك ولا احط لوزرك ولا اشد لسخطي عليك
من البطنة فابك يا داود والبطنة

نا الحسين بن عبد الله نا اسحق بن ابي حسان نا
ابن زيد بن يحيى بن سعيد قال قال عمر بن عبد العزيز ما ابالي في الامور هو اسوا ام اصبت
[illegible]

حدثنا الحسين بن عبد الله نا محمد بن عباد بن موسى عن الحسن بن [illegible]
البصري قال اصبح اعرابي وقد مات له اباعر كثيرة فقال

لا والذي انا عبد في عبادته لولا ثمانية اعداء ذوي حسد
ما سرني ان لي في مالكها وان شيئا قضاه الله لم يكن

حدثنا الحسين بن عبد الله قال حدثني احمد بن العباس التميمي قال حدثني يونس بن محمد
المؤدب قال فزع رجل من اهل الطائف زرعا فلما بلغ اصابته آفة فاحترق فجعلنا
عليه نوسيه عليه ويبكي وقال والله ما علي ابكي ولا لني سمعت الله تبارك وتعالى يقول
مثل ما ينفقون في هذه الحياة الدنيا كمثل ريح فيها صر اصابت حرث قوم ظلموا انفسهم فاهلكته فاخاف ان
اكون من هذه الصفة فذاك الذي ابكاني

نا الحسين بن عبد الله نا محمد بن ادريس
عن ذهير بن عباد عن الحسن بن حيان قال قال عبد الواحد بن زيد الزهد باب الله الاكبر
وجنة النساء ومستراح العابدين

حدثنا الحسين بن عبد الله قال
وحدثني محمد بن ادريس قال حدثني احمد بن ابي الحواري قال سمعت ابا سليمن الداراني قال

[illegible]

حدثنا الحسين بن عبد الله حدثني [illegible] بن عثمان عن [illegible]
قال نظر علي بن أبي طالب إلى [illegible] فقال وما يضحكك فقد قتل أباك فقال أصبت الكرس [illegible]
جزاء عليه وقال [illegible] من [illegible]
حدثنا الحسين بن عبد الله حدثني [illegible] بن الحسين بن عبد الله حدثني [illegible]
الفضل يقول الراضي [illegible]
ابن عبد الرحمن [illegible]
فذاكر الناس [illegible]
فقال محمد [illegible]
الله عز وجل [illegible]
حدثنا الحسين بن عبد الله حدثني [illegible]
اباسلمين يقول [illegible]
زيادين أيوب [illegible]
جوامش بشير الطري [illegible]
انا وابن له قال [illegible]
يا مولانا وجب [illegible]
الله تعالى فقال [illegible]
فاجبت [illegible]
احمد بن أبي الجوابي [illegible]
في حلبات [illegible]
[illegible]
فسلم عليه [illegible]
لن كشف [illegible]
حدثنا الحسين بن عبد الله [illegible]
ابن عمر [illegible]

وقال [illegible]

[illegible] من فضول ما يدعو
فقال [illegible] هذا [illegible] أن يسأل الله أن يجعل [illegible]
من [illegible] أن أولياء الله إذا أفضلهم قصاءهم يسخطون
حدثنا الحسين بن عبد الله حدثني أبو عبد الله المروزي رجل من أهل مرو قال
قال جعفر بن حميد [illegible] عند عبد الله بن المبارك بالكوفة حين مات أمرأته فسأله
ما أرضاها قال لا [illegible] أبو بكر عياش بن جعفر أبا عبد الله قال جعفر
ولم يعرفه فقال عبد الله سلها عما كنا فيه فسألته فقال من [illegible] بغير الرضا
فقال جعفر وسألت الفضيل بن عياض فقال ذاك [illegible]
حدثنا الحسين بن عبد الله حدثني محمد بن الحسين حدثني قادم الديلمي العابد
قال قلت للفضيل بن عياض من الراضي عن الله تعالى قال الذي لا يحب أن يعجل
عن [illegible] الذي يحمل فيه
حدثنا الحسين بن عبد الله حدثني حليم بن جعفر قال سمعت أبا عبد الله البراني يقول [illegible]
[illegible] من الراضين عن الله عز وجل في كل حال
حدثنا الحسين بن عبد الله حدثني محمد بن الحسين حدثني محمد بن معوية الأزرق
[illegible] قال النفا يونس وجبريل صلى الله عليهما فقال يونس يا جبريل دلني
على أعبد أهل الأرض قال فأتى به على رجل قد قطع الجذام يديه ورجليه وهو يقول
متعني بما حبست وسلبتنيهما حبست وأبقيت لي فيك الأمل
يا بارئ وهو يقول فقال يونس يا جبريل أما سألتك أن تريه صواما قواما
قال جبريل إن هذا كان قبل البلاء صلدا وقد أمرت أن أسلبه بصره
فقال فأشار إلى عينيه بإصبعه فسألنا فقال متعتني بما حبست وسلبتنيهما
حبست وأبقيت لي فيك الأمل يا بارئ يا وهو يقول فقال جبريل هلم ندعوا
ودعوا معك فيرد عليك يديك ورجليك وبصرك فتعود إلى العادة التي
كنت فيها فقال أما أحب ذاك قال وكيف قال إذا كان محبته في هذا
محبة أحب إلي من ذاك قال وكيف فقال يونس صلى الله عليه وسلم يا جبريل
تالله ما رأيت أحدا أعبد من هذا قط فقال جبريل يا يونس إن هذا لطريق
لا يوصل إلى رضا الله بشيء أفضل منه
حدثنا الحسين بن عبد الله حدثني الحسن بن يحيى بن كثير العنبري عن حزيمة بن

[illegible] فقال [illegible] من بني اسرائيل قد بدت له من البلاء فقال بارب عبدك
[illegible] فاوحى الله اليه ان سله [illegible] ان يقلبه [illegible]
[illegible] اما تحب ان تقلبك الله من حالك هذه [illegible] فقال الرجل الخير [illegible]
[illegible] الله ذلك اليه ۞ حدثنا الحسين بن محمد بن بحير
حدثني عبيد الله بن محمد القرشي ثنا اسباط عن زكريا عن [illegible] قال قال موسى [illegible]
في بني اسرائيل خطيبا [illegible] فيها فاعجب بها فقال له [illegible] في الناس من هو اعلم منك فاتاه
اعلم [illegible] قال لا قال فاوحى الله اليه ان في الناس من هو اعلم منك فاتاه
ومن اعلم مني وقد اتيتني التوراة [illegible] كل شيء فاوحى الله اليه ان اعلم منك
عبد من عبادي [illegible] الرسالة [illegible] عند [illegible] فقطع [illegible]
وجمع ابنه فاعدت اليه ما قطع منه [illegible] رسول الله [illegible]
وهو يقول [illegible] نفسي [illegible] كما قلت [illegible]
وهلة اني اخاف ان يفتنوني ۞ حدثنا الحسين بن عبد الرحمن
ابرهيم بن سعيد الجوهري ثنا ابو اسامة ثنا زهير عن مسلم عن مسروق [illegible]
رجل بالبادية له ذئب وحمار [illegible] فالذئب [illegible]
[illegible] الماء ويحمل لهم [illegible] فقال [illegible]
[illegible] الذهاب [illegible] فقال الرجل [illegible] عيسى [illegible]
ما شاء الله ثم اصاب الذئب فقال الرجل الصالح عيسى [illegible]
ما شاء الله ثم جاء [illegible] فقال الرجل الصالح عيسى [illegible]
[illegible] بما كان عندهم من الصوف [illegible]
كلبهم وحمارهم [illegible] ۞ حدثنا الحسين بن عبد الله [illegible]
احمد بن ابرهيم بن كثير العدوي ثنا خلف بن الوليد عن عبد الرحمن بن [illegible]
العمي عن اسد عن سعيد بن [illegible] [illegible]
[illegible] فقال ما هذه فلا اقدر [illegible]
قال يا بني [illegible] حتى [illegible]



[illegible] يا ابت قال [illegible] وهو على حمار وابنه على حمار وتزوده اما [illegible]
من [illegible] سارا اما وليالي حتى تلقتهما مفازة واخذا اهبتهما [illegible]
فسارا ما شاء الله ان يسيرا حتى ظهرا وقد تعالا النهار واشتد الحر
وبعد الماء والزاد واستبطنا حماريهما فنزل الغلام وترك ابنه فجعلا يشتدان
على سوقهما [illegible] ذلك اذ نظر الغلام امامه فاذا هو بسواد ودخان
فقال في نفسه السواد [illegible] والدخان عمران وناس فيهما هما كذلك
يشتدان وطفق ان الغلام [illegible] عظيم [illegible] الطريق [illegible] في باطن القدم حتى
[illegible] فاذا [illegible] الغلام [illegible] من الغلام [illegible]
[illegible] ضربه [illegible] الى صدره واستخرج العظم باسنانه
واستنقع عامة كانت عليه فلاث بها رجله ثم نظر الى وجه ابنه
قد ذرف عيناه فقطرت قطرة من دموعه على خد الغلام فانتبه لها فنظر
الى ابيه وهو يبكي فقال يا ابه انت تبكي وانت تقول هذا خير لي كيف يكون
هذا خيرا لي وانت تبكي وقد نفد الطعام واما وبقيت انا وانت في هذا المكان
فان ذهبت وتركتني [illegible] جاني ذهبت بصري وعمي ما بقيت وان اقمت معي
[illegible] عسى ان يكون هذا خيرا لي وانت تبكي قال اما بكاي يا بني
فوددت اني افديك بنفسي من الدنيا ولا بني والذ ومعي رفة الوالد واما
ما قلت كيف يكون هذا خيرا لي فلعل ما صرف عنك يا بني اعظم مما
ابتليت به [illegible] ابتليت به انت مما صرف عنك فبينما هو يحادثه اذ نظر
الى هذا امامه [illegible] الدخان والسواد فقال في نفسه [illegible]
[illegible] ان يكون [illegible] رأيت شيئا فيما هو يتفكر
في هذا اذ نظر امامه فاذا هو بشخص [illegible] عليه ثياب بياض
بعمامة بيضاء [illegible] مسحا [illegible] عينيه حتى كان منه [illegible]
[illegible] فقال [illegible] عمان قال [illegible] الحليم قال [illegible]
[illegible] ما قال [illegible] ابنك هذا السفيه قال اعبد الله
[illegible] كلامك [illegible] جبريل [illegible] الملك [illegible]
[illegible] ما قال [illegible] هذا السفيه قال قال [illegible]
[illegible] جبريل [illegible] فقال جبريل صلى الله عليه وسلم

[illegible] الله عني ما ابتلي به ابنك ولولا ما ابتلي به ابنك حسنت حاله
حسنت قال ثم مسح جبريل بيده على قدم الغلام فاستوى قائما ومسح
فيه الطعام فاهتز طعاما ومسح بيده على الذي كان فيه الماء فاهتز ماء
وخمار بهما فرجل بهما وخمار بهما خمارا برجل الضرير فاذا هو اخي الذي
بعد امام ولبالي ۞ حدثنا الحسين ثنا عبد الله ثنا [illegible]
غيبته غداي السوداء عزاي مجلز لاحق بن حميد قال [illegible]
حال اصبحت وعلى ما احب او على ما اكره لا ادري [illegible]
حدثنا الحسين ثنا عبد الله حدثني محمد بن الحسين حدثني [illegible]
ابا عبد الله البراثي يقول من زهد له الرضا فقد بلغ اقصى الدرجات
حدثنا الحسين ثنا عبد الله حدثني محمد بن الحسين حدثني [illegible]
حدثنا يقول قال لي بعض العباد ان كنت رضيت ما عليك [illegible]
فيما اوتيت ۞ حدثنا الحسين ثنا عبد الله حدثنا [illegible]
ابن معوية عن شيخ من اهل البصرة عن ملك بن دينار عن الحسن [illegible]
اليسير رضي الله منه بالعمل القليل ۞ حدثنا الحسين ثنا عبد الله [illegible]
ابن ادريس قال انا ابن ابي الحواري قال سمعت ابا عبد الله الناجي يقول ان عظال
اعمال وان معك رضاك ۞ حدثنا الحسين ثنا عبد الله حدثني محمد بن ادريس
ثنا احمد بن ابي الحواري عن ابي عبد الله الناجي قال ان احببتم ان تكونوا [illegible]
ما شاء الله ومن احب ما شاء الله فترب [illegible] عبد الله الناجي قال [illegible]
حدثنا الحسين ثنا عبد الله حدثني محمد ثنا [illegible] ابي عبد الله الناجي قال [illegible]
خلق الله خلقا يستحيون من الصبر ويعلمون مواضع قدرته [illegible]
حدثنا الحسين ثنا عبد الله حدثني محمد بن الحسين حدثني [illegible] بن داود قال قال بعض
الحكماء ان لله عبادا استقبلوا المصائب بالبشر قال [illegible]
من الدنيا قلوبهم ۞ حدثنا الحسين ثنا عبد الله حدثني محمد بن الحسين [illegible]
ثنا جعفر ثنا عبد الصمد بن معقل عن وهب بن منبه قال [illegible] داود
هل تدري من اسوء الناس مرا على الصراط [illegible]
ذكري حدثنا الحسين ثنا عبد الله ثنا العباس بن [illegible]
ثنا سيار بن سلامة قال دخلت على ابي العالية في مرضه الذي مات فيه فقال [illegible]

حدثنا الحسين ثنا عبد الله ثنا ابو بكر [illegible]
[illegible] عن داود بن ابي هند الباهلي فيقول استشفي الله اللهم خرب [illegible]
حدثنا الحسين ثنا عبد الله حدثني سلمة بن شبيب ثنا سهل بن
[illegible] عن محمد بن سيرين عن مطرف بن عبد الله قال قال بالبصرة رجل يقال له شداد [illegible]
[illegible] فدخل عليه عواده من اصحاب الحسن فقالوا كيف تجدك قال
[illegible] ما اسمعتاني جوعي بالليل منذ سقطت وما بي الا اني لا اقدر على [illegible]
حدثنا الحسين ثنا عبد الله حدثني محمد بن ادريس
حدثني عمرو بن اسلم العابد قال سمعت ابا معوية الاسود يقول في قوله تعالى [illegible]
حياة طيبة قال الرضا والقناعة ۞ حدثنا الحسين ثنا عبد الله
ثنا موسى بن طريف ثنا اسد بن موسى باسناد رفعه قال جلساء الرحمن جلال
يوم القيامة الخائفون الراضون المتواضعون الشاكرون الذاكرون ۞
حدثنا الحسين ثنا عبد الله ثنا عبد الرحمن بن يونس ثنا حاتم بن اسماعيل عن عبد الملك
ابن حسن عن محمد بن كعب قال قال موسى النبي صلى الله عليه وسلم اي رب اي
خلقك اعظم قدرا عندك قال الذي نهيتني قال اي رب وهل نهيتك احدا قال نعم الذي
يستخيرني ولا يرضى بقضائي ۞ حدثنا الحسين ثنا عبد الله حدثني
محمد بن عبد الله ثنا موسى بن داود حدثني ربيعة القيسي ابو المنا ضمرة عن الحسن قال [illegible]
كانت الدودة التي من ضرب ثوب فيأخذها فيعيدها الى مكانها ويقول [illegible]
رزق الله ۞ حدثنا الحسين ثنا عبد الله ثنا ابو سعيد المديني حدثني [illegible]
ابن محمد الدوري ثنا ملك بن يحيى بن سعيد ان عمر بن عبد العزيز كان يقول لقد [illegible]
الدعوات وملك [illegible] من الامور كلها اربع الاولى [illegible] قدر الله تعالى [illegible]
كثير اما بعد فيا ايها اللهم رضني بقضائك وبارك لي في قدرك حتى لا احب تعجيل
شيء اخرته ولا تاخير شيء عجلته ۞ حدثنا الحسين ثنا عبد الله
ثنا ابو سعيد المديني ثنا اسماعيل بن ابي اويس حدثني مالك انه بلغه ان ابا الدرداء دخل
على رجل مغموم وهو يكرر الله فقال ابو الدرداء احببت ان الله اذا قضى قضاء
احب ان يرضى به ۞ حدثنا الحسين ثنا عبد الله ثنا ابراهيم بن [illegible]
عن سليمن [illegible] ان رجلا حضره عمر بن عبد العزيز فقال رجل حسن
الرزايا فقال رجل من القوم هذا والله الرضا فقال عمر بن عبد العزيز او الصبر قال سليمن

الصبر دون الرضا الوقف ان يكون الرجل قبل نزول المصيبة راضيا باي ذلك كان
والصبر ان يكون حذر نزول المصيبة يصبر ۞
حدثنا الحسن ثنا عبد الله حدثني يعقوب بن ابراهيم الدورقي ثنا معن بن محمد
الزهري ثنا عبد الله بن وهب عن الحرث بن يزيد عن علي بن رباح عن شداد بن ابي
اميه انه سمع عباده بن الصامت قال جاء رجل الى النبي صلى الله عليه وسلم
فقال يا رسول الله اي العمل افضل قال ايمان بالله وتصديق برسوله وجهاد في
سبيله قال اريد اهون من هذا قال الصمت في شيء قضاه لك ۞
حدثنا الحسن ثنا عبد الله حدثني عبد الرحيم بن يحيى ثنا عثمن بن عاذه عن
عبد الواحد بن زيد قال خرجنا الى ارض فارس فلما جاوزنا رام هرمز اذا نحن بصومعة
نزوز اخالنا بارض فارس فلما جاوزنا رام هرمز اذا نحن بصومعة
في جبل فتراكضنا نحوه فاذا نحن برجل جالس في جوفه متقلص بحاجته ما
له بعضنا يا هذا لو دخلت هذه المدينة فتداويت بحاجتك لعل الله
فرفع طرفه الى السماء ثم قال لا حتى ايت مولاي فيشفيني
والعقبى لا اخالفه ابدا ۞ حدثنا الحسن ثنا عبد الله حدثني محمد بن حسين
ثنا يزيد بن هرون ثنا محمد بن مطرف عن زيد بن اسلم قال قال موسى يا رب
يا رب عز الامة المرحومة قال امة احمد رضوا بالقليل من العطاء والرضا
منهم بالقليل من العمل واردهم الجنة بان يقولوا لا اله الا الله ۞
حدثنا الحسن ثنا عبد الله ثنا الحسن بن عبد الرحمن بن عوف ثنا جاله ثنا يحيى بن
الهي ما جعلت لمن استفيد مودتك قال ارصد له بالبشرى واجره الحصر العظيم
حدثنا الحسن ثنا عبد الله ثنا ابو عبد الله محمد بن سعيد بن سليمن ثنا عبد الله بن
ادريس ثنا ربيعة بن عثيم القدري عن محمد بن يحيى بن حبان عن الاعرج عن ابي هريرة
قال قال رسول الله صلى الله عليه وسلم المومن القوي خير واحب الى الله من
المومن الضعيف وفي كل خير واحرص على ما ينفعك واستعن بالله
ولا تعجز فان اصابك شيء فلا تقل لو اني فعلت كذا وكذا ولكن قل قدر
الله وما شاء فعل فان لو تفتح عمل الشيطان ۞
حدثنا الحسن ثنا عبد الله ثنا حلف بن هشام ثنا حماد بن زيد عن يونس
عن ابي العلاء بن عبد الله بن الشخير عن رجل من بني سليم قال وانا احسبه قد



رأى النبي صلى الله عليه وسلم رفع الحديث قال ان الله يبتلي عبده فيما اعطاه فمن
رضي بما قسم الله له بارك الله له فيه ووسعه ومن لم يرض لم يبارك له فيه ۞
حدثنا الحسن ثنا عبد الله ثنا حمزة بن العباس ثنا عدان بن عثمن ثنا عبد الله
حدثني ابو العلاء ابن الشخير وهما يتذاكران فيه ان النبي صلى الله عليه وسلم
قال اذا اراد الله بعبد خيرا رضاه بما قسم له وبارك له فيه ۞
حدثنا الحسن ثنا عبد الله ثنا حمزة بن العباس ثنا عدان ثنا عبد الله
عمارة بن زاذان عن مخلد بن يزيد قال سمعت ابن عمر يقول ان الرجل ليستخير
الله فيخير له فيسخط على ربه فلا يلبث ان ينظر في العاقبة فيختار فاذا
هو قد خير له ۞ حدثنا الحسن ثنا عبد الله حدثني حمزة ثنا عدان
ثنا عبد الله ثنا سفين عن سليمن عن خيثمة عن عبد الله قال ان الرجل ليسرف
على الامر من التجارة او الامارة حتى اذا رأى انه قد قدر عليه ذكره الله
في سبع سماوات فيقول للملك اذهب فاصرف عن عبدي هذا فاني ان ايسره
له ادخله جهنم فيجيء الملك فيعوقه فيصرف عنه فيظل يتطير بخير انه دعاني
فلان ستني فلان وما صرفه عنه الا الله ۞
حدثنا الحسن ثنا عبد الله ثنا حمزة بن العباس ثنا عدان ثنا عبد الله ثنا
بقية بن الوليد حدثني بحير بن سعد عن خلد بن معدان ثنا يزيد بن مرثد الهمداني ثنا
ابا الدرداء قال ثلاث من كن فيه فقد استكمل الايمان اربع خلال الصبر للحكم والرضا بالقدر والاخلاص
للتوكل والاستسلام للرب عز وجل ۞ حدثنا الحسن ثنا عبد الله
حدثني حمزة ثنا عدان اخبرنا عبد الله ثنا هشام عن الحسن قال قال عبد الله بن
مسعود ما ابالي اذا رجعت الى اهلي على اي حال اراهم ابسرا ام بضرا
وما اصبحت على حال فتمنيت اني بحالة سواها ۞
حدثنا الحسن ثنا عبد الله حدثني حمزة ثنا عدان ثنا عبد الله ثنا جرير بن حازم
قال سمعت حميد بن هلال يحدث قال حدثني مطرف قال اتيت عمران بن حصين فقلت
فقلت له والله اني لادع اتيانك وما ارى فيه وما ارى لقاءك قال فلا تفعل
فوالله ان احبه الي لاحبه الى الله ۞ قال جرير وكان يتعاهده
ثمان سنين على سوء مغبوب ثنا الحسن ثنا عبد الله ثنا احمد بن ابرهيم ثنا اسحق

ابن ابرهيم عن يونس عن الحسن قال اشتكى عمران بن حصين فدخل عليه جاره
فاستبطأه في العيادة فقال له يا ابا نجيد ان بعض ما يمنعني من عيادتك
ما ارى بك من الجهد قال فلا تفعل فان احب ذلك الي احبه الى الله عز وجل
فلا تحبس لي بما ترى ارايت اذا كان ما ترى مجازاة بذنوب قد مضت
وانا ارجو اعفو الله عما بقي فانه قال وما اصابكم من مصيبة فبما كسبت
ايديكم ويعفوا عن كثير ٥ حدثنا الحسن ثنا عبد الله ثنا احمد بن ابرهيم
ثنا روح بن عبادة ثنا هشام عن الحسن عن عمران بن حصين انه سقا بطنه فتوفي انه
سرق فاسرع عليه ملايس سنة قال وكانت الملايكة تسلم عليه حتى اكتوى
قبل وفاته بسنتين فلما اكتوى فقد السلام عليه ثم عاد اليه ٥
حدثنا الحسين ثنا عبد الله ثنا احمد بن ابرهيم ثنا وكيع ثنا ابي عن منصور عن
ابرهيم ان ام الاسود اهدت من حليها فجزعت عندها فقالت اللهم ان كان
خيرا فزد ٥ حدثنا الحسين ثنا عبد الله ثنا علي بن الحسن بن موسى قال قال رجل
لامتحن اهل البلاد قال فدخلت على رجل بطرسوس وقد اكلته الاكلة اظنه اكلة
فقلت كيف اصبحت قال اصبحت والله وكل عرق مني عصيا بالعلة على حدة فمن
الوجع لولا الزمور في فمها وشرها اطلعت على رحمتي بما انا فيه وان ذلك
لبعض الله عز وجل احبه الى احبه الى الله وما قدر الله لي احدى مني وودت ان
ارى قطعا مني او عضا التي اشتكيت بها ارم وانه لوسع مني الانسان يلوم
له الرجال فقال له رجل متى بدات بك هذه العلة قال اما كفاك انطلق
كلم عبيد الله وعياله فاذا فرغت بالعباد عليه فالشكوى الى الله عز وجل ليس الشكوى
الا الى العباد ٥ حدثنا الحسين ثنا عبد الله حدثني علي بن الحسن قال كان
نجل بالمصيصة ذا حب النصيف الاسفل يسوق منه الا زوجته بعض جسده خير
على سرير مشقوب فدخل عليه داخل فقال كيف اصبحت يا ابا محمد قال ملك
الدنيا مسقطه الى الله ما الي به من حاجة الا ان توفاني على الاسلام ٥
حدثنا الحسين ثنا عبد الله قال قال محمد بن الحسين حدثني خلف بن اسمعيل قال
سمعت رجلا مبتلا من هذه الزمنا يقول وعزتك لو امرت الهموم فقسمتني
مقسما ما ازددت الا تثبيتا الا صبرا وعنك عنائي وعنائي الارضا
قال خلف وكان الحمام قد قطعه يديه ورجليه وعامة بدنه ٥
حدثنا الحسين ثنا عبد الله حدثني محمد بن القسم مولى بني هاشم وكان قد قارب
الماية قال وعظ عابد جبار قاسيه فتقطعت يداه ورجلاه وحملا الى منعدة
فجا اخوانه يعزونه فقال لا تعزوني ولا تهنوني بما ساق الله الي ثم قال

الا هي اصبحت في منزلة الغايب انظروا الى العجايب بالالهي انت تودد نعمك الى
تودك وانت تودد الى من يودك ٥
حدثنا الحسين ثنا عبد الله حدثني محمد بن عباد بن موسى عن محمد بن مسعود البرقي
قال ثنا عطية بن سليمن قال صلينا جمعة ثم انصرفت فجلست الى يونس بن عبيد
حتى صلينا العصر فقال هل لكم في جنازة فلان فمشينا الى باخية بني سعد
فصلينا على جنازته ثم قال هل لكم في فلان العابد نعوده فاتينا رجلا قد
وقعت في فيه الحية حتى ادت عن ناصر راسه فلان اذا اراد ان يتكلم
دعا بقعب من ماء وبقطنة فبل لسانه حتى يتكلم ثم يتكلم بكلمات يحسن
فيهن فلما دخلنا عليه دعا بالقدح ليفعل ما كان يفعل فينا هو يبل لسانه
اذ سقطت حدقتاه في القدح فاخذهما ثم ثمهما بيده ثم قال اي لا احد فيهما دما
وما كانت اظنه بقي فيهما ثم استقبل القبلة فقال الحمد لله الذي اعطانيهما ومتعني
بهما شبابي وصحتي حتى اذا قبضت ابامي وخفت اجلي اخذهما مني ليبدلني بهما
ان شا الله خيرا منهما فقال له يونس قد كنا تهيبنا لنعزيك فمتى نجيء الان
سهمنك فقال خيرا ودعا ثم خرجنا من عنده حتى اتينا ابا رجا العطاردي
فحدثناه بقصتنا فقال شهدتم خيرا وعفيتم حتى صليتم جماعة ثم شيعتم
جنازة ثم عدتم مريضا ثم زرتم اخا لقد اصبتم خيرا لقد اصبتم خيرا
وانا والله لقد اصبت خيرا فقد قرا الباز جه الثم الف اية ٥
حدثنا الحسين ثنا عبد الله حدثني علي بن الحسن بن موسى عن محمد بن سعيد قال ثنا
شعيب بن شعبة قال قال ابن عون ارض بقضاء الله على ما كان من حلو ومر
ذلك اقل لهمك وابلغ فيما تطلب من امر اخرتك واعلم ان العبد لن يصيب حقيقة
الرضا حتى يكون رضاه عند الفقر كرضاه عند الغنا والرخا كيف يستقيم
الله امرك ثم تسخط ان رايت قضاه مخالفا لهواك ولعل ما هو به من ذلك
لو وفق لك لكان فيه هلكتك وترضا قضاه اذا وافق هواك وذلك
لقلة علمك بالغيب وكيف تستقضيه ان كنت لذلك ما اصفت من نفسك ولا
انصفت باب الرضا ٥ حدثنا الحسين ثنا عبد الله حدثني ابو جاة الرزي
ثنا علي بن صلح بن سلم الرازي ثنا محمد بن الحسن الصنعاني ثنا عمر بن عبد الرحمن قال
سمعت وهب بن منبه يقول قال داود صلى الله عليه وسلم رب اي عبادك ابغض

الملك قال عبد استخارني في أمر فعزمت له فلم يرفع علي ⊙
حدثنا الحسين ثنا عبد الله ثنا محمد بن ادريس ثنا عمرو بن سلم قال سمعت أبا
معوية الاسود يقول عزوجل فلنحيينه حياة طيبة قال الرضا والقناعة ⊙
حدثنا الحسين ثنا عبد الله حدثني محمد بن الحسن حدثني عمار بن عثمن حدثني
بشر بن بشار المجاشعي وكان زاهدا قال لقيت عجائز بمنى بيت المقدس
فقلت لاحدهن اوصيني قال اتق نفسك مع القدر حيث ما قال فهو اجزى
ان تفرغ قلبك وتقل همك وايال ان تسخط ذلك فتجعل لك السخط وانت
عنه في غفلة لا تشعر به قال وقلت للاخرى اوصيني قال ما انا بمتوص فاوصيك
قلت على ذلك عسى الله ان ينفع بوصيتك قال ما اذا بيت الا الوصية فاحفظ
عني الفتى رضوانه في رضاه فهو اوصل لك الى الزلفى لديه قال وقلت للاخرى
اوصيني بما فاسجعي سجعا تنفعني بالدموع قال اي اخي لا تبتغي في امرك تدبيرا
غير تدبيره فتهلك فيمن هلك وتصل فيمن ضل ⊙
حدثنا الحسين ثنا عبد الله حدثني الحسن بن الصباح قال قال ابو عبد الرحمن
حاتم الاصم حاجي بالمنى ثلاث عقبات وقلما يدرك الا ان عقبتهم ارفع من عقبة
ذهبت العزى جلا ودفنا التراث بنا جهلا حيث راى فقلت ما يبكيك
وقد قتل ابنك في سبيل الله فقال يا عبد الرحمن انت تظن اني ابكي لقتله انما
ابكي لسيف كان رهبة عن الله حيث اخذته السيوف ⊙
حدثنا الحسين ثنا عبد الله حدثني محمد بن ادريس ثنا روح بن عبد الواحد
الحراني ثنا خليد بن دعلج عن الحسن قال اوحى الله عز وجل الى عيسى عليه السلام ان
قل لبني اسرائيل لا تحفظوا عني حرفين ان رضوا بهما في الدنيا سلامة دينهم وان
ان اهل الدنيا رضوا بهما في الدين سلامة دنياهم ⊙
حدثنا الحسين ثنا عبد الله حدثني المثنى بن عبد الكريم ثنا زافر بن سليمن عن
اسمعيل بن ابراهيم عن ابي سنان عن عثمان عن الحسن عن ابي هريرة قال من وعك
ليلة فصبر ورضي بها عن الله خرج من ذنوبه كيوم ولدته امه ⊙
حدثنا الحسين ثنا عبد الله ثنا ابو كريب ثنا المحاربي ثنا اعمش عن عمرو بن
مرة قال كان الربيع بن خثيم يعد اصابعه فاذا قال بشاء من فيه ماء جرى على
لحيته فرفع يده فلم يستطع ان يمسحه فقام اليه بكر بن صاعد فمسحه عنه
فلحظه ربيع ثم قال يا بكر والله ما احب ان هذا الذي يا غنا الله عز وجل
حدثنا الحسين ثنا عبد الله ثنا ابو كريب المحاربي عن سفين قال كنا نعود زيد
ابن ابي زياد فنقول استشفي الله فيقول اللهم خولني اللهم خولني

حدثنا الحسين ثنا عبد الله ثنا اسحق بن اسمعيل ثنا وكيع عن سفين عن ابي
سنان الشيباني قال دخلوا على سويد بن مرقد وكان من افاضل اصحاب عبد الله واهله
يقول له نفسي فداؤك اما تطعمك اما تسقيك قال فاجابها بصوت
له ضعيف ليت الحراقف وطالت الضجعة والله ما يسرني ان الله نقصني
منه فلانة ظفر ⊙ حدثنا الحسين ثنا عبد الله حدثني علي بن الحسن
عن عبد الله بن سليمن عن مصعب بن ماهان عن سفين في قوله تعالى او يسرا سالحتين
قال المطمئنين الراضين بقضاء الله المستسلمين له ⊙
حدثنا الحسين ثنا عبد الله حدثني ابرهيم بن موسى المؤدب ثنا معمر بن سليمن
عن علي بن صالح البلخي ان ابرهيم صلى الله عليه وسلم لما اضجع ابنه ليذبحه قال يا ابه
شد وثاقي فاني اخاف ان تنظر الي وانت تذبحني فلا تمضي لامر ربك او
انظر الي وانت تذبحني فلا ادري على تمضي لامر ربك قال فلبه لوجهه قال
فذلك قول الله فلما اسلما وتله للجبين ⊙
حدثنا الحسين ثنا عبد الله ثنا يوسف بن موسى ثنا مسلم بن ابرهيم ثنا محمد بن
دينار ثنا ابو رجا محمد بن سيف قال سمعت الحسن يقول في قوله تعالى واذ
ابتلى ابرهيم ربه بكلمات قال ابتلاه بالكوكب فرضي عنه وابتلاه بذبح ابنه فرضي
عنه وابتلاه بالهجرة فرضي عنه وابتلاه بالنار فرضي عنه وابتلاه بالختان
حدثنا الحسين ثنا عبد الله ثنا احمد بن ابرهيم العبدي ثنا يعلى بن الحرث المحاربي
ثنا ايوب عن سليمن بن حبيب قال لما مات عبد الملك بن عمر عند العرود دخل
عليه قسام بن العارف فعزاه عنه فقال عمر وانا اعوذ بالله ان يكون لي بعض
شيء من الامور يخالف محبة الله فان ذلك لا يصلح لي في بلاده عندي ولجنابه الي
حدثنا الحسين ثنا عبد الله حدثني الحكم بن موسى ثنا سبرة بن عبد العزيز
ابن سبرة حدثني ابي عن ابيه قال لما هلك عبد الملك ثنا عمر بن عبد العزيز وسليمن بن
عبد العزيز ومن اجمع موتى عمر في ايام متتابعة دخل عليه الربيع بن سبرة فقال
عظم الله اجرك يا امير المؤمنين فما رايت احدا اصيب بمصيبتك في ايام
متتابعة والله ما رايت مثل ابنك ابا ولا مثل اخيك اخا ولا مثل موتك
موتا قط فطاطا راسه فقال لي رجل معه على الوساد لقد هجنت عليه
قال ثم رفع راسه فقال كيف قلت الان بارع فاعدت عليه ما قلت اولا فقال

لا والذي قضا عليه او قال عليه الموت ما احب ان شاء الله وذلك لم يكن
حدثنا الحسن ثنا عبد الله ثنا اسحق بن اسمعيل ثنا حماد بن ابرهيم ثنا اسمعيل
ابن ابرهيم اخبرني رباح بن ابي حسان ان ابن عمر عبد الله بن عمر حين دفن ابنه
عبد الملك قال فلما سوي عليه قبره الارض وجعلوا في قبره خشبيات
رسون احداهما عند راسه والاخرى عند رجليه رجعت فرفع بينه وبين القبلة ثم
استوى قائما واحاط به الناس فقال رحمك الله يا بني وعدت بي ابا بياض
وما زلت منذ وهبك الله لي مسرورا فلا والله ما كنت قط اشد سرورا
ولا ارجا لحظي من الله فيك منذ وضعتك في الموضع الذي صرت اليه فرحمك
الله وغفر لك وجزاك باحسن عملك وتجاوز عن سيئه ورحمك
شافع يشفع لك بخير من شاهده وغاب رضينا بقضاء الله وسلمنا لامره
والحمد لله رب العالمين انصرف
حدثنا الحسن ثنا عبد الله ثنا الحسن بن محمد بن الحداني قال قال رجل لفتح
الموصلي ادع الله فقال اللهم هبنا اعطال ولا تكشف عنا غطال وعوضنا بفضال
حدثنا الحسن ثنا عبد الله حدثني محمد بن الحرث المنبري ثنا سيار ثنا جعفر
عن عبد الصمد بن معقل عن وهب بن منبه قال وجدت في زبور داود صلى الله عليه
يا داود هل تدري اي الفقراء افضل الذين يرضون بقسمي ويقنعون
على ما انعمت عليهم هل تدري يا داود اي المومنين اعظم عندي منزلة الذي
هو بما اعطي اشد فرحا منه بما حبس
حدثنا الحسن ثنا عبد الله ثنا محمد بن يزيد الازدي ثنا ابن عيينة ثنا مجمع
ابن يحيى ان بعض اهله ابتلي فوجد عليه ثم اخبر بموته فسري عنه فقيل له فقال
تدعوا الله فيما تحب فاذا وقع ما تكره لم تخالف الله في الذي احب
حدثنا الحسن ثنا عبد الله حدثني هرون بن عبد الله ثنا محمد بن الحسن المخزومي
حدثني هرون بن عبد الله ثنا محمد بن الحسن المخزومي حدثني القاسم بن نافع عن جبير
عن عامر بن عبد قيس قال ما اتاني ما فاتني من الدنيا بعد اياس كتاب الله قوله
تعالى وما من دابة في الارض الا على الله رزقها ويعلم مستقرها ومستودعها
كل في كتاب مبين وقوله ما يفتح الله للناس من رحمة فلا ممسك لها وما يمسك
فلا مرسل له من بعده وقوله وان يمسسك الله بضر فلا كاشف له الا هو وان
يمسسك بخير فهو على كل شيء قدير



حدثنا الحسن ثنا عبد الله حدثني القاسم بن هاشم عن محمد بن عبد الله الحذاء قال
سمعت شعيب بن حرب يقول ليس في الخلق شيء اقل من الخوف والرضا
ثنا الحسن ثنا عبد الله حدثني قاسم بن هاشم ثنا اسحق بن عباد بن موسى عن ابي علي
الرازي قال لبثت فضيل بن عياض ثلاثين سنة ما رايته ضاحكا ولا متبسما
الا يوم مات علي ابنه فقلت له في ذلك فقال ان الله احب امرا فاحببت ما احب الله
حدثنا الحسن ثنا عبد الله حدثني الفضل بن جعفر ثنا يحيى بن عمير العنبري
ثنا الربيع بن صبيح قال كان الحسن يقول ارض عن الله برضا الله عنك واعط
الله الحق من نفسك لما سمعت ما قال الله علي رضي الله عنهم ورضوا عنه
حدثنا الحسن ثنا عبد الله ثنا الحكم بن موسى ثنا الخليل بن ابي الخليل عن صالح
ابن شعيب قال اوحى الله الى عيسى بن مريم اصبر على البلاء وارض بالقضاء
تسمى في فيك فان مسرتي ان اطاع فلا اعصى
حدثنا الحسن ثنا عبد الله حدثني علي بن ابي جعفر ثنا اسد بن موسى ثنا
عبد العزيز بن محمد ثنا خصيف عن عمير قال نظر رسول الله صلى الله عليه وسلم
الى رجل شبي الهيئة فقال ما امرك وما شانك قال يا رسول الله تهمني
ما مضى من الدنيا اذ لم اصنع فيه وتهمني ما بقي منها فيفيلون قال
الا دلك من نفسك لفي عزاء قال ثم لقيه بعد وقد حسنت هيئته فقال
يا رسول الله اتاني الله في المنام فوضع كفه بين كتفي حتى وجدت بردها
فلم ثم قال قل اللهم ارزقني نفسا مطمئنة تؤمن بوعدك وتسلم لامرك
وترضى بقضائك فوالله ما تهمني شيء مضى ولا بقي فقال رسول الله صلى الله
عليه وسلم فقد رايت حسنا فالزمه
حدثنا الحسن ثنا عبد الله ثنا الحسن بن الصباح ثنا سفين عن عيينة عن ابي عون
المدني قال قال ابن مسعود ان الله تعالى بقسطه وعلمه جعل الروح والفرح
في اليقين والرضا وجعل الهم والحزن في الشك والسخط
حدثنا الحسن ثنا عبد الله حدثني الحسن بن الصباح عن سفين قال قال الحسن من
رضي بما قسم الله له وسعه وبارك الله له فيه ومن لم يرض لم يسعه ولم يبارك له فيه
ثنا الحسن ثنا عبد الله قال وحدثني الحسن بن سفين قال سمعت المفسر بن مرة جانب
يقولون في قوله تعالى غنا قال رضا قال سفين لا يلون غنيا ابدا حتى يرضا

بما قسم الله له فذلك الغنا ۞ حدثنا الحسين بن عبد الله حدثني
احمد بن ابرهيم بن ابو اسحق الطالقاني بن زاذويه عن ابي رجا عن عباد بن منصور قال سئل
الحسن عن التوكل فقال الرضا عن الله ۞
حدثنا الحسين بن عبد الله حدثني اسد بن عمار التميمي بن سعيد ابن عامر بن جويرية
ابن اسما عن نافع قال اشتكى ابن لعبد الله بن عمر فاشتد وجده عليه حتى قال
بعض القوم قد خشينا على هذا الشيخ ان حدث بهذا الغلام حدث فمات
الغلام فخرج ابن عمر في جنازته وما رئي باسرا ورمنه فقيل له في ذلك
فقال ابن عمر انما كان رحمة له فلما وقع امر الله رضينا به ۞
حدثنا الحسين بن عبد الله بن علي بن الحسين قال قال عبد الواحد بن حبيب الدمشقي
في زبور داود صلى الله عليه وسلم طوبى لرجل اطلع الله من قلبه على الرضا بسوء حب
عظيما من اجزاء تطوبا لمن لم يصمه همم الناس وان اعرض له غضب فيه وغضب
كظم الغيظ بالحلم ۞ حدثنا الحسين بن عبد الله حدثني عبد الله
ابن جرير القلي بن علي بن عفان بن عبد الحميد حدثني ابي عن زياد بن زاذان قال قال عمر بن عبد العزيز
ما اشتهي على حال من حالات الدنيا بسرني على اي غير هذا ۞
حدثنا الحسين بن عبد الله قال قال بعض علماء اهل بغداد بن سعيد الراسبي
من غيلان بن جرير قال من اعطى الرضا والتوكل والتفويض فقد كفي
حدثنا الحسين بن عبد الله حدثني محمد بن اسحق الثقفي عن ابي الحواري قال
سمعت ابا سليمن يعني الداراني يقول ما اعرف الرضا حدا ولا للزهد حدا ولا
للورع حدا ما اعرف من كل شي الا طريقة قال احمد بن حدث به سليمن انه قال
لاكني اعرفه من رضي في كل شي فقد بلغ حد الرضا ومن زهد في كل
فقد بلغ حد الزهد فمن تورع عن كل شي فقد بلغ حد الورع ۞ قال احمد وسمعت
ابا سليمن يقول الورع من الزهد بمنزلة الصابة من الرضا ۞ العلما
حدثنا الحسين بن عبد الله قال حدثني محمد بن اسحق اعتصال المعرفة ۞
بلغ اهل الرضا الرضا قال بالمعرفة قال وانا الرضا غصن من
ثم الكتاب والحمد لله رب العالمين على يد مؤلفه بعد سماعه فقيره ربه احمد بن
ابن المسلم بن حماد بن مسعود الازدي بن الشافعي غفر الله له ولوالديه ولجميع المسلمين
في العشر الاول من جمادى الاخرة سنة ٦٣٢ [illegible]



[illegible]

[illegible]

[illegible]

[illegible]

[illegible]

سمع جميع كتاب الفرض هذا على ابي العباس احمد بن محمد بن ابي بكر بن عبد الله بن ابي عبد الله
البغدادي الحنبلي رضي الله تعالى بقراءته عليه في المحرم سنة ثلاث وثلاثين وستمائة وسمعه ايضا
اجازة ايضا باجازة فارس بن قيداس بن عبد الله على كاتبه وضبطه ابو الفضل عبد الله بن عبد الرحمن بن
الفراز بسماعه منه بقراءة الاجازة وابو الفضل بن العباس احمد بن ابي العباس احمد بن ذراع بن
النسوجي المعروف بابن الجبيري صحيح هذا الكتاب بسماعه الاصل محمد الدين علي بن
ابي العباس احمد بن ابي بكر بن عبد الله بن ذراع عن والده ابي العباس احمد بن ابي بكر بن عبد الله
ابي الله تعالى وابو العلا محمد بن ابي بكر بن ابي العباس احمد بن ابي بكر بن عبد الله
مكارم العلا ابي بكر بن عبد الله بن ابي بكر بن عبد الله بن ابي بكر بن عبد الله
بن ابي بكر بن عبد الله بن ابي بكر بن عبد الله بن ابي بكر بن عبد الله
ابي بكر بن عبد الله بن ابي بكر بن عبد الله بن ابي بكر بن عبد الله
ابي بكر بن عبد الله بن ابي بكر بن عبد الله بن ابي بكر بن عبد الله

سمع جميع هذا الكتاب وهو كتاب الزهد على ابي العباس احمد بن ابي بكر بن عبد الله
ابن ابي عبد الله بن ابي بكر بن عبد الله بن ابي بكر بن عبد الله بن ابي بكر بن عبد الله
ابي ابو الحسن علي بن ابي بكر بن عبد الله بن ابي بكر بن عبد الله بن ابي بكر بن عبد الله
ابي ابو الحسن علي بن ابي بكر بن عبد الله بن ابي بكر بن عبد الله بن ابي بكر بن عبد الله
ابي ابو الحسن علي بن ابي بكر بن عبد الله بن ابي بكر بن عبد الله بن ابي بكر بن عبد الله
ابي ابو الحسن علي بن ابي بكر بن عبد الله بن ابي بكر بن عبد الله بن ابي بكر بن عبد الله
ابي ابو الحسن علي بن ابي بكر بن عبد الله بن ابي بكر بن عبد الله بن ابي بكر بن عبد الله
ابي ابو الحسن علي بن ابي بكر بن عبد الله بن ابي بكر بن عبد الله بن ابي بكر بن عبد الله
ابي ابو الحسن علي بن ابي بكر بن عبد الله بن ابي بكر بن عبد الله بن ابي بكر بن عبد الله
ابي ابو الحسن علي بن ابي بكر بن عبد الله بن ابي بكر بن عبد الله بن ابي بكر بن عبد الله
ابي ابو الحسن علي بن ابي بكر بن عبد الله بن ابي بكر بن عبد الله بن ابي بكر بن عبد الله
ابي ابو الحسن علي بن ابي بكر بن عبد الله بن ابي بكر بن عبد الله بن ابي بكر بن عبد الله
ابي ابو الحسن علي بن ابي بكر بن عبد الله بن ابي بكر بن عبد الله بن ابي بكر بن عبد الله
ابي ابو الحسن علي بن ابي بكر بن عبد الله بن ابي بكر بن عبد الله بن ابي بكر بن عبد الله
ابي ابو الحسن علي بن ابي بكر بن عبد الله بن ابي بكر بن عبد الله بن ابي بكر بن عبد الله

قرأ عليه هذا الكتاب
علي عبد الرحمن بن
رضي الله عنه
وسمعه الكل

# الجزء فيه كتاب الصبر والثواب عليه

تأليف أبي بكر عبد الله بن محمد بن عبيد بن أبي الدنيا القرشي رضي الله عنه
رواية أبي الحسن أحمد بن محمد العبدي التنباني عنه
رواية الشيخ أبي محمد الحسن بن محمد بن أحمد بن يوسف بن يوه عنه
رواية أبي أبي محمد عبد الوهاب بن أبي عبد الله بن منده الأصبهاني عنه
رواية أبي الخير محمد بن أحمد بن عمر الباغباني عنه
رواية الشيخة الصالحة أم الفضل كريمة بنت عبد الوهاب بن علي الفرسية الجاري عنه
سماعا وتملكا لكاتبه منها عبيد الله الراجي عفو الله أحمد بن عبد الله بن المسلم بن حماد
ابن محفوظ بن ميسوه الأزدي رزق الله به

سمع شيخ هذا الكتاب على أبي الملك المعمرة أم الفضل كريمة بنت الأمين
عبد الوهاب بن علي بن أحمد الفرسية الربوية بإجازتها من أبي الخير محمد بن أحمد الباغباني بسنده
بفتح الأمة إلى الإمام الحاكم قال أخبرنا الفضل بن عساكر بن حبيب الكيمي صاحبه كاتبه
السيد الأجل الأمير أبو الفضل أحمد بن عساكر بن الحسن الأزدي والشيخ أبو العز مكي بن محمد بن
بدر الحامدي قرأ على الفرضي وأنا أبو العز مكي بن محمد بن الحفظ كلهم عن الفرضي وابن عبد
سعد أبو الكرم علي بن أحمد بن البنا أنبأنا أحمد بن الحسين بن أبي الحسين الصيرفي وأبو الحسن مكي بن
الحسن بن أبي الحسن الأزدي وأنا أبو الفضل محمد بن الحسن بن أبي الحسن الأزدي وأنا أبو المعالي
ثابت بن بندار الحامدي قال أخبرنا أبو الفضل أحمد بن عساكر بن الحسن الأزدي وأنا أبو العز مكي بن
محمد بن بدر الحامدي وأنا أبو الحسن أحمد بن محمد بن الحسن الأزدي وأنا أ

بسم الله الرحمن الرحيم وصلى الله على سيدنا محمد وآله وصحبه وسلم

أخبرتنا الجمعة الصالحة أم الفضل كريمة ابنة عبد الوهاب ابن علي الخضر
القرشية الزينبية قراءة عليها وأنا أسمع في يوم الثلاثاء الثالث عشر من ذي القعدة سنة
اثنتي وثلثين وست مائة بمستان المستعصم بمنصورية بغداد قيل لها أخبرك أبو الخير
ابن أحمد بن عمر الباعباني إجازة قال أنا أبو عمرو عبد الوهاب بن زيد بن منده أنا أبو علي
الحسن بن محمد بن الحسن بن يوسف بن يحيى قال أنا أبو الحسن أحمد بن محمد الجدي النسائي قال أنا
أبو بكر عبد الله بن محمد بن عبيد بن أبي الدنيا القرشي ح وحدثنا زهير بن حرب ثنا يعقوب بن إبراهيم سعد
ثنا أبي عن صالح يعني ابن كيسان قال قال ابن شهاب أخبرني عطاء بن يزيد الجندعي أن أبا
سعيد الخدري أخبره أن رسول الله صلى الله عليه وسلم قال من يستعفف يعفه الله
ومن يستغن يغنه الله ومن يتصبر يصبره الله وما أعطي أحد عطاء خيرا وأوسع من الصبر ⊙ حدثنا أحمد بن جميل المروزي أخبرنا
عبد الله بن المبارك أنا عتبة بن أبي حكيم حدثني عمرو بن جارية اللخمي أبو أمية
الشعباني عن أبي ثعلبة الخشني صاحب رسول الله صلى الله عليه وسلم قال إن من
ورائكم أيام الصبر صبر فيهن مثل قبض على الجمر للعامل فيهن مثل أجر خمسين رجلا يعملون
مثل عمله وزادني غيره قال يا رسول الله أجر خمسين منهم قال أجر خمسين منكم ⊙
حدثنا ابن جميل ثنا ابن المبارك أنا يونس عن الزهري أخبرني أنس بن مالك قال
قال رسول الله صلى الله عليه وسلم للأنصار إنكم ستجدون بعدي أثرة شديدة فاصبروا حتى
تلقوا الله ورسوله فإني على الحوض قالوا سنصبر ⊙ حدثني محمد بن إدريس
الحنظلي ثنا أبو الوليد الطيالسي قال سمعت عثمان بن زائدة يحدث عن زهير بن علي قال دخلنا
على أنس بن مالك مشكونا إليه الحجاج فقال اتقوا الله واصبروا فإنه لا يأتي عليكم زمان إلا
والذي بعده شر منه حتى يلقوا ربكم سمعت نبيكم صلى الله عليه وسلم ⊙
حدثنا خلف بن هشام ثنا أبو المصعب مغيرة الشامي عن عمر بن عبد العزيز عن عمرو بن شعيب
عن أبيه عن جده قال قال رسول الله صلى الله عليه وسلم إذا جمع الله الخلائق نادى مناد أين
أهل الصبر قال فيقوم ناس وهم يسير فيطلقون سراعا إلى الجنة فتلقاهم ملائكة فيقولون
إنا نراكم سراعا إلى الجنة من أنتم فيقولون نحن أهل الصبر فيقولون وما كان صبركم
كنا نصبر على طاعة الله وكنا نصبر عن معاصي الله فيقال لهم ادخلوا الجنة نعم أجر العاملين
قال أبو المصعب ثنا محمد بن معوية الدمشقي ثنا خلف بن خليفة عن ليث عن



إسحق عن أبي عبيدة عن عبد الله بن مسعود قال قال عمر بن الخطاب إن أفضل عيش أدركناه
بالصبر ولو أن الصبر كان من الرجال كان كريما ⊙ حدثني أبي ثنا الأصمعي عن
عبد الله بن عمر قال قال عمر بن الخطاب لو كان الصبر والشكر بعيرين ما أبالي أيهما أركب
حدثنا أبو بشر عاصم بن علي ثنا ابن عمر ثنا أبي عن المسعودي عن إسماعيل عن الشعبي عن مسروق
قال قال علي بن أبي طالب ألا إن الصبر من الإيمان بمنزلة الرأس من الجسد فإذا قطع الرأس
بان الجسد ثم رفع صوته فقال ألا إنه لا إيمان لمن لا صبر له ⊙
حدثنا إسحق بن إسمعيل ثنا سليمن بن الحكم بن عوانة ثنا عبيدة بن حميد عن حدثه عن
قبيصة بن جابر قال قال علي بن أبي طالب الصبر على أربع شعب على الشوق والشفق والرهبة
والزهد فمن اشتاق إلى الجنة سلا عن الشهوات ومن أشفق من النار رجع عن المحرمات
ومن زهد في الدنيا هان عليه المصيبات ومن ارتقب الموت سارع إلى الخيرات ⊙
حدثنا علي بن الجعد أنا شعبة عن سليمان الشيباني قال سمعت تميم بن حرمة أن أبا
مسعود الأنصاري لما قتل عثمان رحمه الله احتجت في بيته فدخلت عليه فسألته أو
قال فسأل عن أمر الناس فقال عليك بالجماعة فإن الله لن يجمع أمة محمد صلى الله عليه
وسلم على ضلالة وأصبر حتى يستريح بر أو يستراح من فاجر ⊙
حدثني منصور بن معاذ الفيدي ثنا محمد بن عاصم العدني ثنا حوشب قال كان الحسن يقول
ابن آدم لا تؤذ جارك وإن أوذيت فاصبر ⊙ ثنا أحمد بن عمر الوكيعي ثنا يحيى بن يمان عن سفين
عن صخر بن جويرية أبي نهشل قال كان يقال يا دنيا أمري على المؤمن يصبر عليك لا يجد
له فيك شيء ⊙ ثنا داود بن رشيد ثنا بقية بن الوليد عن الفرج بن مزيد قال مكتوب
في بعض الحكمة طوبى لمن غلب تقواه هواه وبصيرته الشهوات ⊙
حدثنا محمد بن عبد الله ثنا يونس بن محمد ثنا أبو ليلى عن علي بن ثابت قال إن الكرام
الكاتبين يباشرون أولياء الله من صالحي الذين يكونون معه إن من أمره أن يؤمرون بالصبر
حدثني عبد الرحمن بن صالح ثنا يحيى بن آدم عن إسرائيل عن منصور عن مجاهد عن عبيدة
السلماني قال لو كان الصبر من الرجال لكان كريما ⊙ حدثني علي بن الحسن عن زيد
بن الحباب حدثني مرجا بن رجاء عن غالب القطان قال سمعت الحسن يقول الصبر
خير من نور الجنة لا يعطيه الله إلا لعبد كريم عليه ⊙ حدثني علي بن الحسن عن
موسى بن داود ثنا يحيى بن عبد الملك بن أبي غنية عن سالم أبي سعيد سمع إبراهيم
التيمي يقول ما من عبد وهب الله له صبرا على الأذى وصبرا على البلاء وصبرا على المصائب

الا وقد لوني فضل ما اوتيت اجا بعد الايمان بالله ⊙ حدثنا يحيى بن يوسف الزمي
ثنا ابو الملح عن ميمون بن مهران قال الصبر ضربان الصبر على المصيبة حسن وافضل
من ذلك الصبر عن المعاصي قال يحيى ثنا ابو الملح عن ميمون قال سمعته يقول ما اعطي احد شيئا
خيرا من صبر لحسن يحتسب ولا الا الصبر حدثني محمد بن ابي اسيس ثنا روح المصري
ثنا القسم بن ابي ايوب قال سمعت سليمن بن الهيثم يقول ما يعرف ولا يعطى الا الصبر قال الله تعالى
انما يوفى الصابرون اجرهم بغير حساب قال كانا اظنهم ⊙ حدثني محمد بن الحسين بن
شجاع ابن الوليد قال سمعت محمد بن ميمون يقول انما يوفى الصابرون اجرهم بغير حساب قال يقال
بيديه هكذا وبسطهما ثم قرا ⊙ حدثني محمد بن الحسين ثنا سعيد بن عامر
ثنا محمد بن عمرو قال سمعت عمر بن عبد العزيز يقول على المنبر ما انعم الله على عبد نعمة فانتزعها
منه فقاسه مكانها انتزع منه الصبر الا كان ما عوضه خيرا مما انتزع منه ثم
انما يوفى الصابرون اجرهم بغير حساب ⊙ ثنا الحسن بن الصباح ثنا زيد بن الحباب ثنا
جعفر بن سليمن ثنا ابو عمران الجوني في قول الله عز وجل عليكم بما صبرتم قال على دينكم
فنعم ما اصبتم من الدنيا جنة ⊙ حدثنا اسحق بن بهلول ثنا يحيى بن سليمن الطائفي
حدثني عمر بن يونس عن عمر بن ثابت عن علي بن ابي طالب قال قال رسول الله صلى الله عليه وسلم
الصبر ثلث فصبر على المصيبة وصبر على الطاعة وصبر عن المعصية فمن صبر على المصيبة
حتى يردها بلغه الله ثلثمائة درجة ما بين الدرجة الى الدرجة كما بين السماء الى
الارض ومن صبر على الطاعة كتب الله له ثلثمائة درجة ما بين الدرجة الى الدرجة كما
بين تخوم الارض الى منتهى العرش ومن صبر عن المعصية كتب الله له ثلثمائة درجة ما
بين الدرجة الى الدرجة كما بين تخوم الارض الى منتهى العرش مرسل ⊙
حدثنا زياد بن ايوب ثنا سعيد بن عامر قال كان مطر المزني يدعو اللهم ارزقنا
صبرا على طاعتك وارزقنا صبرا عن معصيتك وارزقنا صبرا على نوائب الدهر وارزقنا
صبرا على مائك وارزقنا صبرا عند عزائم الامور ⊙ حدثني عيسى بن عبد الله
العمري ثنا قتيبة بن سعيد ثنا سعد بن عبيدة عن ابي عبد الرحمن السلمي قال سئل
ابن عمر اي الشعب افضل قال الصبر والعافية احب الي ⊙
حدثنا ابو سعيد ثنا ابو اسامة عن ابي بكر بن ابي مريم عن شمر بن عطية قال
الجلد زينة الحكمة والصبر خير من ذاك الصبر ⊙ حدثني ابراهيم بن سعيد الجوهري
ثنا سعيد بن عبد الحميد ثنا محمد بن مروان عن ابي حمزة عن محمد بن سيرين في قوله تعالى جزوني



الغرفة بما صبروا اي القصر ⊙ حدثنا الحسن بن ايوب ثنا ابو يزيد الرقي ثنا الفيض بن اسحق
قال سالت الفضيل بن عياض قوله سلام عليكم بما صبرتم فقال صبروا انفسهم على ما امرهم الله
به من طاعته وصبروا انفسهم على ما نهاهم عنه من معصيته فقالت لهم الملائكة
حين دخلوا الجنة سلام عليكم بما صبرتم فنعم عقبى الدار ⊙
حدثني محمد بن ابي الحسن ثنا ابراهيم بن الاشعث قال سمعت الفضيل في هذه الاية
الذين صبروا وعملوا الصالحات قال صبروا في الباساء والضراء والزلازل وعملوا
الصالحات في الرخاء والسراء ⊙ حدثني اسحق بن ابراهيم ثنا الحجاج بن محمد
عن عثمن بن عطاء عن ابيه قال ان الجند جند بالصبر والمكاره فلا تونا الا من
تاب صبر او مكروه وان جند جهنم جند بالشهوات واللذات فلا تونا الا من تاب شهوة
او لذة ⊙ حدثني محمد بن هرون ثنا ابو عمير ثنا هاشم بن ملح عن البطال الحنفي قال سمعت
الاوزاعي يسال حنظلة بنت وائل ابن الاسقع ما سمعت اباك يقول قالت لما حضرته
الوفاة دعاني فاخذ بيدي فقال يا بنية اصبري حتى تعدي اصابع الخمس ثم اخذ بساري
فقال يا بنية اصبري حتى تعدي اصابع الخمس ⊙ حدثني محمد بن الحسين حدثني
علي بن الحسن حدثني محمد بن المعلى الكوفي عن زياد بن جبيرة عن ابي داود عن عبد الله بن
مخبرة عن مخبرة قال قال رسول الله صلى الله عليه وسلم من ابتلي فصبر واعطي فشكر
وظلم فغفر وظلم فاستغفر ثم سكت قالوا ما ماله يا رسول الله قال اولئك لهم الامن وهم
مهتدون ⊙ حدثنا محمود بن غيلان المروزي والحسن بن الصباح قالا
ثنا المؤمل بن اسمعيل ثنا حماد بن سلمة ثنا حميد الطويل عن طلق بن حبيب عن ابن عباس ان
رسول الله صلى الله عليه وسلم قال اربع من اعطيهن فقد اعطي خير الدنيا والاخرة قلب
شاكر ولسان ذاكر وبدن على البلاء صابر وزوجة لا تبغيه خونا في نفسه ولا ماله
حدثني محمد بن ادريس الحنظلي ثنا عبد الرحمن بن عبيد الله بن حكيم الاسدي الجلي
ثنا يوسف بن محمد بن المنكدر عن ابيه عن جابر بن عبد الله قال سئل رسول الله صلى الله عليه وسلم
عن الايمان قال الصبر والسماح ⊙ حدثني ابي ثنا الاصمعي عن ابي الاشهب عن
الحسن قال قيل له ما الصبر والسماح قال السماح بفرائض الله والصبر عن محارم الله
حدثنا احمد بن عبد الرحمن الضبي ثنا سفين عن بعض المحدثين عن مجاهد واستعينوا
بالصبر والصلاة قال الصبر الصيام حدثنا محمد بن عثمن الاسدي ثنا مالك
بن اسمعيل ثنا مسلمة بن جعفر عن عمرو بن عامر البجلي عن وهب بن منبه قال ثلاثة من

فيه اهباب البر سخاوة النفس والصبر على الاذى وقيل الحديث
ابو الحسن البصري ثنا اسحق بن ابراهيم ثنا محمد بن عيسى ابو مالك الجهني ثنا عبد الله
بن عوف ابن محمد عن ابيه عن ابيه قال قلت يا رسول الله صلى الله عليه وسلم
اوصني فان الله قد انزل علي خيرا كثيرا وقد انزل ان جنتنا
فقال يا ابي انت وامي ما لك بالشام قال الصلوات الخمس وصوم رمضان فقال
فانه قد قبل حجة لا شريك له قلت ما هو يا ابي انت وامي قال انزل الله من كل
كلمة عشر امثالها فقلت يا رب زدني فانزل الله مثل الذين ينفقون اموالهم في
سبيل الله فمثل حبة انبتت سبع سنابل في كل سنبلة مائة حبة فقلت يا رب
زدني فانزل الله انما يوفى الصابرون اجرهم بغير حساب ⊙
حدثني عن ابن ارصم ثنا يحيى بن الصباح ثنا بقية عن اسمعيل بن عياش عن عاصم بن
ابي جميلة عن ابي عمران عن ابي سلام الحبشي عن ابي الاشعري عن ابي موسى الاشعري
قال سمعت رسول الله صلى الله عليه وسلم يقول الصبر ضياء حدثني ابن الحسن
عصمة ابن المتوكل عن زافر بن سليمان قال قال ابن المبارك حقيقة الصبر
وحقيقة العمل اليه ⊙ حدثني ابن مسلم ثنا سيار ثنا جعفر ثنا مالك
ابن دينار قال قال عيسى ابن مريم عليه السلام حشية الله وجب عدو من ياسه
من زهرة الدنيا وثوابها الصبر على المشقة حدثني محمد بن مسلم ثنا سيار
ثنا وليد بن عبد الرحمن قال سمعت مالك بن دينار يقول من قال لا يحمل الا ودونه عقبة
فان صبر صاحبها افضت به الى روح وانجز زجيع ⊙ حدثني الفضل بن عاصم ثنا ابو
اليمان الحكم ابن نافع عن صفوان ابن عمرو ان ابا الدرداء قال ليس بلحوانه لا يدرك
نعيمها ولا يوم من جمعها ومن جنتها ومن يتفقد يفقده من يعد صبر الخيابة
الامور بعزم حدثني ابن الحسن عن زهير بن عباد عن ابي سليمان الخشني
قال قال الحواريون لعيسى عليه السلام يا روح الله كيف نبلغ بالصبر جماع الصبر
ومعرفته قال اجعلوا عزمكم في الامور كلها ثم خذوا اثاب الله
اما تالكم في دينكم ⊙ حدثني الفضل ابن جعفر ثنا محمد بن عمرو الرازي
حدثني ابي ثنا ابن وهب عن عقيل عن ابن شهاب قال قال اسمعيل بن عبد الله بن ابي
جعفر عن ابيه قال مر رسول الله صلى الله عليه وسلم بياسر وبعمار بن ياسر وامه وهم يعذبون
وهم يوعدون في الله فقال رسول الله صلى الله عليه وسلم صبرا ابا ياسر وال ياسر

قال يعلى

فان موعدكم الجنة ثنا ابو العباس العنبري ثنا موسى ابن اسمعيل حدثني عمر بن عبد الرحمن
ابن ابي عن منصور عن مجاهد عن رجل من الجرشي قال لو كان الصبر من الرجال لكان دونها
وقال عمر وهل وجدا خير عيشا الا في الصبر ثنا ابو العباس ثنا موسى ابن
اسمعيل ثنا عبد الرحمن بن محمد المحاربي ثنا عقبة ابن علقمة عن المغيرة ابن حذف عن ابي
ابن حنش ابن عمر قال دخلت على شيخ من بني عبس فابلم الناس قالوا ابا الصبر لو
تلقى فوثا الا صبرنا هو ما صبرنا ⊙ ثنا ابو العباس ثنا موسى ابن اسمعيل قال
اخبرني عمر بن ابي مقدم قال قال زياد ابن عمرو هلنا نكره الموت وانا لنحب
ولكنا نعاف فضل الصبر ⊙ ثنا علي ابن الحسن عن ابي بحر السلوي عن عبد الرحمن
ابن عباس قال قيل لبطال ما الشجاعة قال صبر ساعة ⊙ قال ابو بكر النهشلي
اذا ما تناجيني الامور تعقدت عليك فسامح وامزج العسر باليسر
فلم ازل وقالبلا من البقي ولم ازل للمكروه اشفا من الصبر
حدثني ابو خيثمة ثنا ابو عامر عن شعبة عن ثابت البناني عن انس بن مالك ان النبي
صلى الله عليه وسلم مر بامرأة وهي تبكي عند قبر فقال لها النبي صلى الله عليه وسلم اتقي
الله واصبري فقالت اليك عني وما تبالي بمصيبتي فقيل لها انه رسول الله صلى الله عليه
وسلم فاخذتها مثل الموت فاتته فقالت اني لم اعرفك قال الصبر عند اول صدمة
حدثني ابو خيثمة ثنا وكيع عن اسرائيل عن ابي اسحق عن العيزار بن حريث عن عمرو
ابن سعد عن ابيه قال قال النبي صلى الله عليه وسلم عجبا للمؤمن ان الله لا يقضي له قضاء خيرا
الله وشكره وان اصابته مصيبة احتسب وصبر المؤمن يؤجر في كل شيء
حتى اللقمة يرفعها الى فيه حدثني ابو الحسن الزنجي ثنا عبد الله بن صالح
ابو صالح عن يعقوب بن عبد الرحمن عن ابيه قال جلست الى يوم ما زياد مولى ابن عباس
فقال لي يا ابا عبد الله قلت ها انا ذا فقال ما هي الى الجنة والنار قلت لا والله ما
هي الا الجنة والنار قال ما بينهما منزل تنزله العباد فقلت ما بينهما منزل تنزله
العباد قال فوالله لنفسي نفس اضن بها عن النار والصبر اليوم عن معاصي الله اهون من
الصبر على الاغلال في النار حدثنا اسحق بن اسمعيل ثنا سفيان
عن منصور عن سالم ابن ابي الجعد ان رجلا قال سمع عمر رجلا يقول اللهم استغفر
مالي وولدي في سبيلك فقال عمر الا بيت لهذه فان اصبح شاكرا وان اصبح
حدثنا عبد الرحمن ابن صالح ثنا المحاربي عن شعيب ابن سلمة عن عمر بن عبد الرحمن

الحسن قال ان الله وله الحمد لا شريك له [illegible]
استكثروا عليه وما لا يطيقون [illegible]
فيهم واعطاهم خيرا اعطاهم الدنيا [illegible]
تطيب نفس منهم [illegible] الاسحاق [illegible]
الى ما لا يعلم علمه الا الله تبارك وتعالى [illegible]
الله قرضا حسنا فيضاعفه له اضعافا كثيرة وما اخذ منهم [illegible]
فلهم بها الصلاة والرحمة وتحقيق [illegible]
مصيبة قالوا انا لله وانا اليه راجعون [illegible]
واولئك هم المهتدون [illegible]
لئن شكرتم لازيدنكم [illegible]
الكفر ثم تاب ان يتوب عليه [illegible]
التوابين ويحب المتطهرين [illegible]
وجميع النبيين كان [illegible]
حدثنا داود بن [illegible] والصبي [illegible]
الضحاك ابن مزاحم في قوله [illegible] الباساء والضراء [illegible]
الباساء الفقر واما الضراء [illegible]
حدثنا عبيد الله بن موسى [illegible] الوليد بن جابر عن [illegible]
عمل له ثواب الا الصبر قال الله اما وفا الصابرون [illegible]
حدثنا سوار بن عبد الله [illegible] علي بن سعيد القطان عن [illegible]
ابن ابي رباح قال قال لي ابن عباس [illegible]
السوداء اتت النبي صلى الله عليه فقالت اني اصرع واني اتكشف [illegible]
ان صبرت فلك الجنة وان شئت دعوت الله ان يعافيك فقالت اني اتكشف
الله الا اكشف فدعا لها ⊙ حدثني اسحق قال قال رجل [illegible]
سفين ابن عيينة يقول [illegible] اعاذ افضل من [illegible]
حدثني محمد بن [illegible] عبد الله بن [illegible] قال سمعت حسن بن [illegible]
التراب من هذا المصروف [illegible] عنهم الدنيا [illegible]
غير الدنيا قال اولئك ان منفاهم [illegible]

[illegible] حسن فقال اذا جاء الموت وسكراته [illegible]
[illegible] ⊙ حدثنا علي ابن ابي مقرن عن [illegible]
[illegible] خلف ابن سعيل قال سمعت رجلا مبتلا من هولاء الزمنى يقول [illegible]
[illegible] فتستمني منه عاما ازددت لك بتوفيقك الا صبرا وعنا
[illegible] الارضا ⊙ قال خلف وكان الجذام قد قطع يديه ورجليه وعافاه
[illegible] سمعت رجلا منهم يقول ان كنت انما ابتليتني لتعرف صبري
[illegible] ابلغني رضاك عني وان كنت انما ابتليتني لتشيني وتاجرني وتجعل بلائي
[illegible] عبادك نعمتك اعظم منها علي اذ زاتني لاختبارك
[illegible] على كل حال فانت اهل خير وولي كل نعمة قال فلما كان
[illegible] ⊙ قال خلف وسمعت رجلا مبتلا يقول الصبر على من [illegible]
[illegible] البلاء ⊙ قال خلف سمعت ابا سليمن داود الطوائي
[illegible] فقال يا ابا سعيل قل لاصحابك اهل البلاء اغتنموا الصبر
[illegible] قال خلف فذكرت ذلك لرجل منهم يحا ابا ميمون فقال
[illegible] يا ابا سعيل الصبر شروط فقلت ما هي يا ابا ميمون قال ان من شروط الصبر
[illegible] ومن تصبر وما تزيد بصبرك وتحتسب في ذلك وتحسن النية فيه
[illegible] صبرك والا فانما انت بمنزلة البهيمة تركبها البلاء فتصطبر
[illegible] فلاهي عقلت ما نزل بها فاحتسبت وصبرت ولا هي
[illegible] ما اراد الله على ذلك وشكرت ⊙ ح علي ابن مسلم ح سعيد بن
[illegible] عن مطر عن شوابي سليم قال قيل لايوب يا ايوب لا تجهد بصبرك قال
[illegible] ما مس كل شعرة من جلدك ودمك ولولا اني اعطيت موضع كل شعرة
منك صبرا ما صبرت ⊙ ح عبد الرحمن ابن يونس ابو مسلم ح سفين
[illegible] عن وهب ابن منبه قال [illegible] خرج ايوب اهله كان يخرج به امثال [illegible]
حدثني عبد الرحمن ابن صالح ح علي ابن ثابت عن الاسواري عن هشام عن حسن قال
ملك ايوب عليه السلام على زاله ملقى سبع سنين ينتهي الرجل فيمسك على انفه حتى
[illegible] لولا ان لله في هذا حاجة ما بلغ هذا منه فعند ذلك قال [illegible]
حدثنا سوار بن عبد الله ح معتمر ابن سليمن عن ليث عن زيد قال قال ايوب ما ثبت
[illegible] سيا فوجدت به الا اني كنت اذا سمعت انينه علمت ان الف ابنه ⊙

حدثني محمد بن قدامة ثنا موسى بن داود حدثني زياد القرشي ابو امية عن الحسن قال
ان كانت الدودة تقع من جسد ايوب فيأخذها فيردها الى مكانها ويقول كلي من رزق الله
حدثني الحسن بن عبد العزيز الجروي ثنا وهب بن سلمة عن هشام بن
عروة عن ابيه عن عائشة انها قالت ما اخذ نبي عليه السلام النبي صلى الله عليه وسلم
فقال ان الله يأمرك ان تخرج عن هذه الديار الظالم اهلها وانه معصمهم لحد من الصبر اي اسلك
تعجيل عافية او صبرا على بلائك او خروجا من الدنيا الى رحمة الله حدثنا محمد بن احمد
ثنا يزيد بن هرون ان شريك بن الخطاب القرشي عن المغيرة بن ابي بردة عن بشير بن رسول
الله صلى الله عليه وسلم قال ادخل نفسك في غموم الدنيا واخرج منها بالصبر
حدثنا حمزة بن العباس ثنا عبد الله بن رجاء ثنا ابن المبارك ثنا حرب بن ميمون قال سمعت الحسن
يقول اذا شئت رأيت بصيرا الصبر اذا رأيت صبرا فاصبر فصال
حدثني محمد بن الحسن ثنا عبد الله بن النبي ثنا ابو الخطاب الحجاج ابن يوسف
له فكان اعور فصيح فخرج سليما فقال يا حسن ما فيه الصبر قال ابو الحسن الشيخ
مفتاح باب الفرج الصبر وكيف يعقل الصبر
والدهر لا يبقى على حاله والدهر يأتي بالمسرة
والكربة تفيد الليالي لنا عليه الظفر والنصر
وكيف يعقل الصبر في حالة يسرة فيها اليوم والشهر
حدثني حمزة بن العباس ثنا عبد الله بن عثمان ثنا عبد الله قال بلغنا ان عيسى ابن مريم عليه
السلام قال يوشك ان يبتلى الصابر الى الرخاء والفاجر الرخاء الى البلاء
حدثني القسم ابن هاشم ثنا يحيى بن صالح الوحاظي ثنا عبد الله بن سليمان بن عامر عن ابيه
قال قال رسول الله صلى الله عليه وسلم اذا رأيتم امرا لا تستطيعون تغيره فاصبروا
حتى يكون الله هو يغيره حدثنا محمد بن عبد الله الازرق ثنا علي بن عبد الله ثنا الفضل بن
عن عمه ابي عبد الله محمد قال كان رسول الله صلى الله عليه وسلم ذات يوم يصلي
الله ما ابكاك فذكرت اخواني وما يلقون من البلاء وما يصيبهم يوم القيامة
وله اجر شهيدين حدثني
كان عندنا نقد وانا عليه خير
يكثر الاستخارة فابتلي
لعبدي فلان اذا لم يكن من هذا الدهر هذا اسخر
ما فيه



حدثني حمزة بن العباس ثنا عبد الله بن عثمان ثنا عبد الله ثنا ابن عيينة قال قال بعض العلماء
ان الله عز وجل اعطاكم الدنيا فرضا فان اعطيتموها طيبة نفسا فنعم ما اعطاكم
من الحسنة الى العشرة الى السبع مائة الى اكثر من ذلك وان اخذها منكم وانتم كارهون
فصبرتم واحتسبتم كان لكم الصلاة والرحمة واوجب لكم الهدى
حدثني علي بن الحسن عن عبد الله بن نافع الزبيري قال كان شيخ بالمدينة يقول في الصبر
جوامع التقوى واليه مرجع المؤمنين حدثني علي بن الحسن عن قدامة بن محمد
ابن مسلم الطائفي عن زحل عن مجاهد قال الصبر مفتاح حدثني علي عن الجدي عن
سفين قال كان يقال يحتاج المؤمن الى الصبر كما يحتاج الى الطعام والشراب
حدثنا محمد بن ابي غالب ثنا هشيم عن العوام بن حوشب عن ابرهيم التيمي قال اريت في
النوم كأنه وزنني بعض الناس فقال لي اشرب واسق فما صبرت وكنت من الناظرين
حدثني علي بن الحسن عن زكريا بن ابي خلف عن يزيد بن تميم قال لما دخل ابرهيم التيمي بحبس
الحجاج رأى قوما مهرتين في الاغلال يقومون جميعا ويقعدون جميعا فقال يا اهل
بلاء الله في نعمته واهل نعمته في بلائه ان الله قد زاكم اهلا لخير فكم فرقوا
ان تصبروا له فقالوا من انت رحمك الله قال من يعظم البلاء مثل ما نزل بكم
ما يحب ان يخرج من موضعنا ثنا اسحق بن اسمعيل ثنا جرير عن اسمعيل عن قيس عن خباب
قال شكونا الى رسول الله صلى الله عليه وسلم وهو متوسد بردة له في ظل الكعبة
فقلنا الا تستنصر لنا فجلس محمرا وجهه قال قد كان من كان قبلكم يوخذ الرجل
فيحفر له في الارض فيجعل فيها فيجاء بالمنشار فيوضع فوق راسه فما يصرفه ذلك عن دينه او يمشط
بامشاط الحديد ما دون لحمه من عظم وعصب ما يصرفه عن دينه وليتمن الله هذا
الامر حتى يسير الراكب من صنعاء الى حضرموت لا يخاف الا الله او الذئب على غنمه ولكنكم
تعجلون حدثنا عمر بن محمد بن الحسن الاسدي ثنا يحيى بن سليمان عن ابيه
عبد الله بن عبيد الله عن قيس بن ابي حازم عن خباب بن الارت قال اتيت رسول الله صلى
الله عليه وسلم وهو متوسد بردة له تحت شجرة متوسد رداءه تحت رأسه فقلت الا تدعو
لنا فقعد وهو محمر وجهه ثم قال ان من كان قبلكم ليؤخذ الرجل فيحفر له
فيجعل فيها فيجاء بالمنشار فيوضع على رأسه فيشق باثنتين ما يصرفه
عن دينه والله ليتمن هذا الامر حتى يسير الراكب من صنعاء الى حضرموت لا يخاف
الا الله او الذئب على غنمه ولكنكم تعجلون

حدثنا خلد بن حداش ثنا حماد بن زيد عن عطاء بن رباح قال قال عمر بن عبد العزيز عبد الله لابنه وجعلنا
بعضكم لبعض فتنة أتصبرون وكان أبوك بصيرا فقال عمر جعلني بعضكم لبعض
فتنة فاصبر وأن حدثني الحسن بن عبد العزيز الجروي ثنا أبو مسهر قال سمعت سعيد
ابن عبد العزيز قال إذا رأيت أمرا لا تستطيع غيره فاصبر وانتظر فرج الله ۞
حدثنا أبو عمران الحصاصي قال سمعت صدقة بن عبد الرحيم يقول جعل الله أمر العباد
العقل ودليلهم العلم وسائقهم الحمد ومقودهم على ذلك الصبر ۞
حدثني محمد بن إدريس ثنا أصبغ أخبرني ابن وهب قال سمعت مالك بن أنس قال قال عمرو
ابن العاص إني لأصبر على الكلمة تهم أشد علي من نصف على الجمر ما يعطني على الصبر عليها
إلا التخوف من خروج شر منها ۞ حدثني عبد الرحمن بن صالح الأزدي ثنا عبد الله بن عمر بن أبان
المؤدب عن ليث بن سعد عن خلد بن يزيد عن سعيد بن أبي هلال عن نعيم بن عبد الله المجمر
ابن حصين صاحب رسول الله صلى الله عليه وسلم قال ليت بيوت آل محمد عامرة
الدنيا والآخرة الصبر عند البلاء والرضا بالقضاء والدعاء في الرخاء ۞
حدثني عبد الرحمن بن صالح ثنا عمر بن معروف عن ليث بن سعد عن معاوية بن صالح عن
حليس قال سمعت أم الدرداء تقول قالت سمعت أبا الدرداء يقول سمعت أبا القاسم صلى
الله عليه وسلم شيئا ما سمعته قبلها ولا بعدها قال إن الله تبارك وتعالى قال يا عيسى
إني باعث من بعدك أمة إن أصابهم ما يحبون حمدوا وشكروا وإن أصابهم ما يكرهون احتسبوا
وصبروا أعطيهم من حلمي ۞ ثنا أبو محمد الأزدي البصري قال ثنا أبي ثنا
ابن حبيب بن زيد في الموم بعد ما مات فقال ما فعل بك قال غفر لي بصبري على الغم
حدثني عبد الله بن جرير الأزدي ثنا موسى بن إسماعيل ثنا عبد الرحمن بن محمد بن محارب ثنا
عقبة بن عازب عن المغيرة بن حدف عن زهير بن حراش قال عمر بعث إلى عزيز من أرض
فأتي بأشياخ من بني عبس فقال ألم تكونوا الناس في الجاهلية فأي الخيل وجدتم
أصبر قالوا الكميت الأحمر قال فأي الإبل وجدتم أصبر قالوا الحمر الجعاد قال فأي
النساء وجدتم أصبر قالوا ما صبرت فينا غربة قط قال فما قاتلتم الناس قالوا
بالصبر لم نلق قوما إلا صبرنا لهم فما صبروا لنا ۞ حدثني علي بن الحسن بن موسى
عن موسى بن عيسى عن الوليد بن مسلم عن الأوزاعي قال حدثني بعض الحكماء قال خرجنا نريد
الرباط حتى إذا كنا بعريش مصر ودون عريش مصر إذا نا بمطلة وإذا فيها
رجل قد ذهبت يداه ورجلاه وبصره وإذا هو يقول اللهم أي حمد أحمدك وأي



حمد خلقك كفضلك علي على سائر خلقك إذ فضلتني على كثير ممن خلقت تفضيلا فقلت له والله
لأسألنه أعليه أم عليه الهاما قال فدنوت منه فسلمت عليه فرد علي السلام فقلت
إني سائلك عن شيء أخبرني به قال إن كان عندي منه علم أخبرتك به فقلت على أي نعمة من
نعمه تحمده عليها أم على أي فضيلة من فضائله تشكره عليها قال أليس ترى ما قد صنع
بي قال قلت بلى قال يا عبد الله لو أن الله صب على السماء نارا فأحرقتني وأمر الجبال فدمرتني
وأمر البحار فغرقتني وأمر الأرض فخسفت بي ما ازددت له إلا حبا ولا ازددت
له إلا شكرا وإن لي إليك حاجة بني لي كان بغا هدني لوقت صلاتي وصلى عند
أفطاري وقد فقدته منذ أمس أنظر هل تجد لي فقلت إن لي فيما جاء عند
العبد لمرجعا إلى الله قال فخرجت في طلبه حتى إذا كنت بين كشان من زمال إذا أنا
بسبع قد افترس العلام فأكله قال قلت إنا لله وإنا إليه راجعون كيف أتى هذا
العبد الصالح من وجه رفيق فأخبره الخبر لا يموت قال فأتيته فسلمت عليه فرد علي
السلام فقلت إني سائلك عن شيء أخبرني به قال إن كان عندي منه علم أخبرتك
به قال قلت أنت أكرم على الله منزلة أم أيوب عليه السلام قال بل أيوب كان أكرم
على الله مني وأعظم منزلة عند الله مني قال قلت أليس ابتلاه فصبر حتى استحسن
منه من يأتيه بالبلاء وبما غرقنا المرء إلى الطريق قال بلى قال فإن ابنك الذي أخبرني
من قصته ما أخبرني خرجت في طلبه حتى إذا كنت بين كشان من زمال
إذا أنا بسبع قد افترس العلام فأكله فقال الحمد لله الذي لم يجعلني في شيء
من الدنيا أهم منه فمات قال قلت إنا لله وإنا إليه راجعون من يعينني على
غسله وكفنه ودفنه قال فبينما أنا كذلك إذا أنا بركب قد بعثوا إليه أحاطهم
بزيد وفي الناحية قال فأشرت إليهم فأقبلوا إلي فقالوا ما أنت وهذا فأخبرتهم بالذي
كان من أمره قال فنزلوا إلى جانبهم فغسلناه بماء البحر وكفناه بأثوابنا ثم
وليت الصلاة عليه من بينهم ودفناه في مظلته تلك ومضى القوم إلى زاحلهم
وبقيت في مظلته تلك الليلة أتشاغل به فلما مضى من الليل مثل ما بقي منه إذا أنا
بصاحبي في روضة خضراء عليه ثياب خضر فأما يتلو الوحي فقلت أليس
صاحبي قال بلى قلت فما الذي صيرك إلى ما أرى قال وردت من الصابرين على درجة
لم ينالوها إلا بالصبر عند البلاء والشكر عند الرخاء قال الأوزاعي قال الحاكم بن أبي أحمد
وما شكر عند أولى الآلاء والابتلاء فصبروا وأعطاه فشكروا والله لو أن ما أخذ منه

اقطار الجبال وضحك عند اصدق الحار وانا عليه الليل والنهار اعطاه ادنا خلق من
خلقه ما نقص الملك ملكه شيئا قال الوليد قال الاوزاعي ما زلت احب الله
منذ حدثني الحكم بهذا الحديث ○ ثنا عبد الرحمن بن صالح ثنا ولد عن مسعر عن سعد
ابن ابرهيم قال مر رجل يوم القادسية وقد قطعت يداه ورجلاه وهو يضحك
ويقول مع الذين انعم الله عليهم من النبيين والصديقين والشهداء والصالحين وحسن
اولئك رفيقا فقيل من انت رحمك الله قال امرؤ من الانصار ○ حدثني الحسين
ابن عبد الرحمن بن هشام بن محمد ان زيد بن صوحان اصيبت يده في بعض فتوح العراق
فبسم والناس تعجب فقال له رجل من قومه ما هذا موضع تبسم فقال زيد يدي
جل هو عند ثواب الله عليه فارجو ان يأتي بالجزء الذي اجد وفي فيه ولا ادري
لعلي يبقى معه وفي يمني عرق لبعض المؤمنين فهال الرجل اعلم
حدثني محمد بن الحسين ثنا محمد بن بشر العبدي عن مسعر قال مر برجل يوم اليمامة
وقد نثر قصبة في الارض وهو يقول لبعض من مر به ضمه الى اسمه لعلي ادنو اقيد
رمح او رمحين في سبيل الله ○ ثنا عبد الرحمن بن صالح الازدي ثنا ابو بكر عن عاصم عن زاذان
قال قال الحجاج خطبة اصدقني قال سلني فقد عاهدت الله ان حلفت لي
لاقتلنك وان عذبتني لاصبرن وان سالتني لاصدقن قال ما قولك في عبد الملك قال
ما اسفهك سلني عن رجل انت خطيئته من خطاياه وقد ملأت الارض فسادا قال
فهل خلوت لك قال مرة نعم ومنك بر قال كاني قد عرفت اما الثالثة
فلا اصبر عليها قال ما شاء الله قال دونك يا معذ قال فعذبه بكل شيء حتى جاء
فقال ما تاتي قال الحجاج الدجاج قالوا امرواح قال فوضع على امه الدهن فما اخصبه
لمه اصبري اصبري قال فقتلها ○ حدثنا علي بن الحسن عن عمر بن حماد بن نجيح قال
سمعت عبد الله بن حميد التقفي يحدث عن ابيه وكان من حرس الحجاج قال اتي بخصيه
فكلمه الحجاج امر به ان يعذب قال فاخرجه صاحب عذابه يسال الخصيه قد
علمت الذي امرني به فيك الامير فاذا اعددته فقال له خصيه تكلمك امك
ان تطيعه في معصية الله وتبيع اخرتك بدنياه انت من خير الدنيا والاخرة
فقال له الرجل فما اعددت لذلك ما خطبك ما امرني به فيك فلما اكثر
عليه قال ثكلتك امك اعددت لذلك ما وعد الله عليه نعمة الاجور بغير
حساب اعددت والله لذلك اصبر حتى تنفذ في قضاء الله وقدره قال فعذب



بانواع العذاب فما نبس بكلمة حتى اذا قرب ان يخرج نفسه اخرج فوضع في منزله
واجتمع عليه الناس فجعلوا يقولون له يا خصيط قل لا اله الا الله فجعل يحرك
شفتيه بها ولا يرسل الكلام به فاصبت نفسه ○
حدثني علي بن الحسن ابن ابي مريم عن احمد بن يحيى ابن ملك ثنا مبارك بن فضالة
عن الحسن ان رجلا كان يقال له عقيب كان يعبد الله على جبل وكان في ذلك الزمان
رجل يعذب الناس بالمثلات فمر به جبار فقال عقيب لو ولت الى هذا فامره ينجيك
الله كان اوجب علي فنزل من الجبل فقال له يا هذا اتق الله فقال له الجبار يا كلب
مثلك يامرني بتقوى الله لاعذبنك عذابا لم يعذب به احد من العالمين قال فامر به
ان يسلخ من قدمه الى راسه وهو حي فسلخ فلما بلغ بطنه ان انه فاوحى الله اليه
عقيب اصبر اخرجك من دار الحزن الى دار الفرح ومن دار الصبر الى دار
السعة فلما بلغ السلخ الى وجهه صاح فاوحى الله اليه عقيب اجبت اهل السماء
واهل ارضي وادهلت ملائكتي عن تسبيحي لئن صحت الثالثة لاصبن عليهم
العذاب صبا فصبر حتى سلخ وجهه مخافة ان ياخذ قومه العذاب ○
حدثني علي بن الحسن عن علي بن يزيد الزبيري عن قضيب ابن عباس انه سئل عن امر
واليهم فلم يامر بذلك فقال ان صبرت فاصبر الاسرائيلي فقر قبل جبلان
الاسرائيلي فالتقيا بلد نفر فاجتمعوا فقالوا ان هذا الرجل ينفعنا ويقطع
يعون ما كنهم ثم قالوا ايتيه واحد منا فخلوا به في السر فامره ونهاه فذهب
واحد منهم فدخل عليه فامره ونهاه فقال الا اراك هاهنا فامر به فحبس
فباع الخبر الاخر فقال الا الان وحبسناه واحد منهما فقال يا هذا جاءك رجل
فامرك ونهاك فامر به فحبس فقال الا اراك الا صاحبه اما اني لا اصنع
بك ما فعلت به فامر به فضرب حتى قتل فجاء الخبر الى الثالث فقال الان جاءه
فقال له يا هذا جاءك رجل فامرك ونهاك فحبسته وجاءك الاخر فضربته
حتى قتلته فقال الا اراك الا صاحبه اما اني لا اصنع بك ما صنعت به فامر به
فضرب وتبين انه في الارض في السمس وجر السمس من فوقه ومن تحته فاراد
علي ان يتكلم فنهى الى شبة الاعداء الى الملك فانا قال ابو يزيد قال بعضهم وهذه
لو انهم اما جعلني الله فداك ○ حدثنا علي بن مسلم ثنا سعيد بن عامر عن
عبد الله بن المبارك ان الحجاج قطع يد رجل ورجله ثم امر به ان يحمل الى الكوفة فصلب

قال فجعل في سفينة حتى اذا قاربوا الكوفة [illegible]
ما لكم قالوا هذا الموضع الذي امرنا اصدا [illegible]
نفسي فوالله ان الذباب ليقع على [illegible]
قال وسمعوه يدعو اللهم اني اعوذ بك [illegible] من اهل الناس [illegible]
بك ان اجعل فتنة الناس كعذابك واعوذ بك ان [illegible]
خير في الصبر ان جزعي خير واصلة [illegible] ما تريد

حدثنا عبد الله بن روح المدائني ثنا جعفر بن محمد بن شاكر ثنا عبد الصمد بن [illegible]
عن وهب بن منبه قال سألت عصمة الصوار فقلت يا عبد الله هل رأيت بلاء [illegible]
اشد مما نحن فيه قال نعم لو نظرت الى ما [illegible] فيه [illegible]
الدخان عند النار قال اتي بامرأة من بني اسرائيل [illegible]
كان يفتن الناس على اكل لحم الحمار [illegible] عمر فقرب اليه [illegible]
كل فقال ما كنت لاكل شيئا حرمه الله على ابي فامر به فقطع يداه ورجلاه وقطعه
عضوا عضوا حتى قتله ورد ما اتي به [illegible] كل فقال ما كنت لاكل شيئا حرمه
الله على فامر بقدر من نحاس فملئت زفتا واغليت حتى اذا غلت القاه فيها ورد ما اتي
به فقال كل فقال انت اذا فواعل واصرت على الله من [illegible] كل شيئا حرمه الله
على فصبه الملك فقال تذوق ما اراد بشتمه اياي اراد ان يعصيني فاعجل به
قتله ولم يحطبنه ذلك فامر به فجر بحبل عنقه [illegible] من جبل [illegible]
فسلخوه سلخا [illegible] يقتل [illegible] منهم [illegible] حتى [illegible]
اليه والى امه فقال لها قد اردت لك [illegible] فاعطني ابنك هذا حتى [illegible]
على ان ياكل لقمة واحدة فيعيش لك فاخذته [illegible] فقال [illegible]
الى [illegible] كل رجل من اخوتك [illegible] على [illegible] ذلك اني رضعت كل رجل منهم
حولين [illegible] ابوك وانت [illegible] فنفست بك فارضعتك [illegible] ورحمتي اياك
اربعة احوال على [illegible] فاسلك [illegible] وجفي عليك ما حصلت [illegible]
مما حرم الله عليك ولا [illegible] اخوتك [illegible] ولست [illegible]
هذا منك فاتمات [illegible] ان [illegible] ما حرم الله على [illegible]
فقالت هو ذاك قد اردته وعزمت عليه فامر به الملك ان ياكل فابى [illegible]
سيا حرمه الله تعالى على فقتله واخذه اخوه وقال لا [illegible] اي [illegible]

قال ثم [illegible]
تشت

قال ثم اني لم اصنع بك ما شئت واعطيك ما احببت فشئت فقال
اجبه [illegible] في معصية الله فلو جئت بعد هذا ما ازدت ذلك وما شاء الله
سيا حرمه الله على اذا فقتلها والحقها بها ثم حدثني علي بن الحسن عن الصلت
ابن حكيم قال حدثني ابو عبد الرحمن المعافري قال دخلت على زحر [illegible]
فقلت كيف تجدك قال اجدني فيه اكثر مما اتلاني [illegible] واجد [illegible]
احصيها فقلت اني لما اتت فيه اشد بكاء فقال [illegible]
عليه [illegible] الصبر من نيل الاجور في شدة يوم عسير [illegible]
مليا ثم افاق فقال اني لاحتسب ان لاهل الصبر عند الله [illegible]
شيئا لا يقدر [illegible] من ثواب الاعمال [illegible]
قال ابو بكر انشدني ابو جعفر الاموي [illegible]
[illegible] الله وافق [illegible] غير عباد [illegible]
ولا تملك الدنيا [illegible] فقد [illegible]
[illegible] على نوائب [illegible] واعرف [illegible]
[illegible] اهل الصبر [illegible] صبروا [illegible]
[illegible] الله [illegible] سوى ما جوت [illegible]
[illegible] في الدنيا [illegible]
قال ابو بكر [illegible] رجل من قريش
[illegible] الخلق [illegible] والتسليم للقادر
[illegible] والورع الصادق الصابر
حدثنا عمرو بن محمد الناقد ثنا [illegible] عن الاعمش عن [illegible] قال انما يجبى [illegible]
[illegible] ثنا محمد بن عبد الله بن المبارك المخرمي ثنا ابو اسامة ثنا [illegible]
[illegible] عن [illegible] ان رسول الله صلى الله عليه وسلم قال ما يزال البلاء بالمؤمن والمؤمنة
[illegible] حتى يلقى الله وما عليه من خطيئة ثنا محمد بن عبد الله
[illegible] المسعودي عن حبيب بن ابي ثابت عن سعيد بن جبير عن ابن عباس قال قال رسول الله
صلى الله عليه وسلم اول من يدعى الى الجنة الذين يحمدون الله على السراء والضراء
ثنا مضيء بن عبد الوهاب ثنا هشيم ثنا عبد الرحمن بن يحيى عن حبان بن ابي جبلة
قوله فصبر جميل قال صبر لا شكوى فيه ثنا حدثني محمد بن الحسين حدثني حسين

عن يقيد بن الوليد عن معوية بن جعدة عن ابن الزبير [illegible] عن ابي هريرة [illegible]
صلى الله عليه وسلم الصبر ما في والله الوجه [illegible]
حدثنا ابو بكر بن ابي شيبة ثنا ابو اسامة عن العباس بن [illegible]
قال قال رسول الله صلى الله عليه وسلم [illegible] ابي اسحاق [illegible]
امتي وما يلقون من البلا ما اصابر منهم يكون اجر شهيد [illegible]
حدثني حمزة بن العباس ثنا عبد الله بن [illegible]
عن عطا بن دينار ان سعيد بن جبير قال الصبر [illegible]
عند الله رجا نوابه وقد جمع الزجر [illegible]
حدثني محمد بن عبيد الادمي ثنا عبد الله بن [illegible]
عبد الرحمن ما منهي الصبر قال ان [illegible]
حدثني ابرهيم بن عبد الله ثنا [illegible]
المعاوي عن عبد الاعلى بن [illegible]
يكون صاحب المصيبة [illegible]
عبد السلام بن حرب عن عمرو بن [illegible]
حدثنا محمد بن عباد بن موسى حدثني محمد بن عبد الله [illegible]
قال الكظيم الصبور [illegible]
الله عز وجل لنبيه صلى الله عليه وسلم [illegible]
مزيم عن الصلت بن [illegible]
قال ما وعد الله من ثواب الصابرين [illegible]
عن الحسن قال [illegible] رجلا [illegible]
وهو يتلو اولئك صبروا [illegible]
الجاهلون حدثني [illegible]
قال كان يقال [illegible] بالصبر [illegible]
ابن عباس [illegible] قال كان [illegible]
يكذب وانت تزعم انه [illegible]
لمن حوله فقالوا [illegible]
عن طعمة الجعفري [illegible]

[illegible] وحسبي بما حدث الله ان الجاهد بيدي ولساني وقلبي فاما بيدي
[illegible] فهذا ليس مما يقول واما قلبي فالله يعلم ما فيه قال فوثب جوب
[illegible] فقال له حطيط لا يتهم منه فانه ناشر [illegible]
[illegible] ما تقول [illegible] قال اول فيها خيرا [illegible]
[illegible] فقال له الجهجاه يا ابن الخنا ولدت في زمن ابي بكر وعمر [illegible]
[illegible] زمن عثمن فقال له حطيط يا ابن الخنا لا تجعل اني وجدت الناس اجتمعوا [illegible]
[illegible] وعمر [illegible] بقولهم واختلفوا في عثمان فوسعني السكوت فوثب [illegible]
[illegible] عذاب الجهجاه فقال ان راى الامير ان يدفعه الي فوالله لاسمعن صاحبه
[illegible] فلما دنى عبد الله
[illegible] فلما دخل على الجهجاه
[illegible] فقال له حطيط [illegible]
[illegible] فقال له الجهجاه ما فعل اسيرك قال ان راى الامير ان ياخذه فقد اقسم علي
[illegible] قال على يده فاني به فوضع بين يديه فقال والى جنب
[illegible] من مسجده اهل الشام قال فما حطيط للحجاج كيف راى
[illegible] قول عبد الله والله لاسمعنك صاحبه قال فقال له الحجاج اقرا
[illegible] قال نعم قال اقرا قال له حطيط لابل اقرا انت قال فقال الحجاج
[illegible] قال حطيط لابل اقرا انت كل ذلك يرد عليه قال فقال الحجاج هل [illegible]
[illegible] شيا مذكورا حتى بلغ الى قوله ويطعمون الطعام على حبه
مسكينا ويتيما واسيرا قال فقال له حطيط [illegible] قال فوقف الحجاج فقال
حطيط [illegible] قال فقال على بالعذاب قال فقال [illegible]
[illegible] في اسلامه فقال الشيخ الى جنب الحجاج والله ما دامت كاتبي
[illegible] الصبر منذ ما فقال له حطيط ان الله يفرغ الصبر على المومنين
فقال الحجاج [illegible] ارحني منه قال فحمله من يديه قال [illegible]
[illegible] فقلت هل لك [illegible] قال لا الا ان لساني قد مس [illegible]
[illegible] حدثنا عبد الرحمن بن صالح ثنا ابو بكر بن عياش عن [illegible]
[illegible] فقال والم واخ قال فوضع على امه الدهق فقال حطيط [illegible]
[illegible] حدثنا عبد الرحمن بن صالح ثنا ابو بكر بن عياش عن [illegible]

ابن عبد الله الثقفي قال أتى الحجاج بخطيط [illegible]
ادرجه في عباءة والقاه في الدجلة [illegible]
قلت اشتفيك ما قال لا اضاف [illegible] فقلقاني [illegible]
حدثنا القسم ابن محمد بن شيبة ثنا عبد الله بن [illegible]
ابن قيس الماصر ان خطيطا مولى بني ضبة واخطأ [illegible]
وما يتكلم جاذبا ثوبه [illegible] جراحة فقال [illegible]
هو ذباب قال ان هذا ليس من عبد الكبر [illegible]
عن الاعمش قال كان يخطب في يده [illegible]
حدثنا يعقوب بن حميد ثنا [illegible]
محمد بن حميد ثنا يعقوب [illegible]
وخطيط الزنا الى مسجد [illegible]
يا خطيط اني اظنها [illegible]
فقال له خطيط [illegible]
المراصد فقال هيه قال [illegible]
ولئن ابتليت لاصبرن ولئن عوفيت لاشكرن قال [illegible]
انك من اعداء الله في الارض [illegible]
قال حدثني عن الحسنة قال [illegible]
منه ثم ذكر من مساويه [illegible]
عليه العذاب حتى [illegible]
طهره [illegible]
اطرحوه فطرحوه في الرحبة [illegible]
اخوانا له او معترفه فقال له [illegible] يا خطيط [illegible]
شربه فاني اشربه لا ادري [illegible]
حدثني علي ابن الحسن [illegible]
ليس منه الا زوجه في بعض [illegible]
داخل فقال كيف اصبحت يا [illegible]
من حاجة الا ان توفاه [illegible] الاسلام [illegible]
مرة لا منجى اهل [illegible]



[illegible] الله فقلت كيف اصبحت قال اصبحت والله وكل عضو مني بالم [illegible]
[illegible] الزور في شركها [illegible] على [illegible] مما انا فيه وان ذلك [illegible]
[illegible] ما اخذني وددت ان [illegible] قد قطع مني الا انا مال التي [illegible]
الاثر [illegible] الانسان يكون له ذاكرا قال فقال له الرجل من [illegible]
هذه العادة فقال لها كان الخلق كلهم عبيد الله وعياله فاذا رايت من العباد
عيلة فاشكوا الى الله ليس الله يشكي الى العباد
حدثني يعقوب بن اسحق بن زيد ثنا حدثني ابو عبد الله البزاز قال قال [illegible] خطف
البزاز اي [illegible] رجل مجذوم ذاهب اليدين والرجلين اعمى فجعلته مع المجذمين فجعلت
عبد اياما [illegible] فقلت يا هذا اني غفلت عنك فقال لي المجذوم ان [illegible]
مني قلت اني انسيتك قال لا بنسياني قلت اني لم اذكرك قال ان [illegible]
[illegible] الله قلت الا ازوجك امراة تعطفك [illegible]
وقال لطف بروحي واما ملك الدنيا وعروسها قلت ما الذي عندك من ملك الدنيا وات
ذاهب اليدين والرجلين اعمى ياكل كما ياكل البهائم قال رضاي عن الله عز وجل
اذ الجوارحي واطلق لساني بذكره قال فوقع مني بكل منزلة [illegible]
حتى مات فاخرجت [illegible] كان فيه طول فقطعت منه فاتيت في منامي فقيل لي
[illegible] طول قد تردد ناعلك كفك وهناه عندنا في السندس
والاستبرق [illegible] الى بيت الاهان فاذا الكفن ملقى
حدثنا علي بن ابي مريم عن يحيى بن سلام الحجي قال سمعت يحيى بن عمر الحنفي وذكر عن
رجل من [illegible] اراد واسجاهم كان به داء العلاج فاباه قال فوجدت
[illegible] الصبر [illegible] عليه [illegible] عباده قال ما هو رحمك الله فانجعت يقول
[illegible] وعلى انا يوفا الصابرون اجرهم بغير حساب فمات لا عدل بذلك
شيا ابدا قال [illegible] ولكن اذا اشتد به الوجع قال حسبي الله ونعم الوكيل
[illegible] الا [illegible] وتحدان [illegible] حدثني محمد بن الحسين حدثني
داود بن محبر قال سمعت ابي المجبر ابن خذم يقول ما مثل ما شبحا صبرت وجعلت
تعزي نفسها بالقران وتقول صبرو ما صبرك الا بالله ولا تحزني لهم [illegible] الصابرين
لو كان لي كنت على تصبره من اثري ان هذا العليل في جنب عصم ما اطلبه
ثواب الله قال فما تكلمت بغير هذا حتى ماتت حدثني محمد بن الحسين حدثني محمد

ابن بيعة حدثني ابو عاصم العباداني عن ابيه خلدة قال قال ابو السوار العدوي ما مثل
بالشجاعة ما رايت رجلا قط ولا امراة اصبر على الامر منهما قال وكان قد حضرهما
وهم يمثلون بهما فقالت سلمى نفسي عن الدنيا القدوم على الله عز وجل والله انه
احب الي من حلقة ثم مات الشجاعة ⊙ حدثني محمد بن الحسين بن عبد الملك بن قريب
الاصمعي قال حدثني رجل ادرك ذلك قال لما اتي بها الى زياد امر بها
فقطعت يداها ورجلاها فما نبست بكلمة قال فامر بالنار فاضرمت
النار وصرخت فقيل لها قطعت يداك ورجلاك فلم تكلمي فلما رات النار صرخت
مرقة ان تدنو منك قالت ابن زيادكم صرخت بك عدو الله انت ادرت
بها النار الكبرى فكان الذي رايتم من ذلك قال فامر بها فسلقت عينا فماتت
اللهم قد طالما سئلت الدنيا جرني فاقربها لاخرتي عني بحدث ⊙
حدثني محمد بن الحسن حدثني ابو عمر الضرير عن عمران بن حدير عن عبد الحميد القيسي
قال لما امر زياد بالشجاعة ان يمثل بها جاء الف فرسان فاقبلوا منها ومعه الجذر
والحبال فقالت ابن عمي اجلسني فجلست فتنفست من بين اضلعي ثم قالت
اللهم انت عليه ثم قالت هذا اخر يوم من الدنيا وهو اول يوم من الاخرة وهو اليوم المرعوب فيه قالت ان علي والله عنا
هو الذي زهدني في البقاء فيها وسهل علي جمع لواعاتها احب تعجيل ما اخر الله
ولا تاخير ما عجل الله ثم قدمت فقطعت يداها حتى تكلمت ⊙
حدثني محمد بن الحسين ثنا ابو عمر الضرير حدثني بكر بن حسان قال قال لها قد امر
بقطع يديك ورجليك وسمل عينيك قالت الحمد لله على السراء والضراء وعلى العافية
والبلاء منك او من الله ما هو اكثر من هذا فلما قطعت جعل الدم لا يرقا
فاجتمعت بالموت فماتت رحمة الله عليها ما املت بانفس
جزيا ثواب الله لقد نلت وزاد ما لا يضرك معه كدر عيش ولا ملاحاة
الرجال في الدار الفانية قال ثم اصطبرت حتى ماتت ⊙
حدثني محمد بن الحسين حدثني جعفر بن حماد ثنا عمير قال صلى سالم الخلال على
جنازة ثم قعد في ظل قصر وبرمال لا يحاذيه الا ان يمد على الفراش فجعل يسوف
ثم قال ما يدرون ما ذا حال اصحاب القبور فقال وما ذا حالها قال تعود
زيادة بها ورجليها وسمل عينيها وما فاتها من مصيبة اهون من ذلك مات كلثوم



انفسنا عن الوحدة ذكره هذا ⊙ حدثني علي بن الحسين عن محمد بن الحسن حدثني
مجالد بن عبد الله الباهلي قال حدثني بكر بن حماد العابد قال كان مالك بن دينار
يبكي اصحابه ويقول في خلال بكائه اصبروا اصبروا على طاعة
فانما هو صبر قليل وعن قليل والامر اعجل من ذلك ⊙
حدثنا ابراهيم بن عبد الله عن ابن جميل قال قال عبد الله بن المبارك من صبر فما
قل ما صبر ومن جزع فما اقل ما يمتع ⊙ حدثني علي بن ابي ايوب عن محمد بن سعيد
الاصبهاني قال سمعت محمد بن صبيح العجلي يقول اعطى الصابرون الصلاة من الله
عليهم والرحمة منه لهم فمن ادرك الذي ادرك فضلهم الامن كان منهم هنا
الصابرين ما ارفعه درجتهم واعلا هنا لمنازلهم والله ان نال القوم ذلك الا
بمنه وتوفيقه فله الحمد على ما اعطى من فضله واسدى من نعمته وله الحمد
على جميع خلقه فهو الغني فلا يمنعه نائل وهو الكريم فلا يخفيه
سائل وهو الحميد فلا يبلغ مدحه قائل ونحن بحمده ممن يحمده ذلك حمد طاعة
ولم نصبر بمعصيته ثم عمرنا بعد ذلك بتفضله فقال رحمتي وسعت كل شيء
فنحن نرجو ان ينالها بتفضله وان لم نكن من اهلها بسوء اعمالنا القبيحة واسواء
مكاسبنا وات متعرض لما يكره صباحا ومساء ⊙
حدثنا علي بن المنذر عن محمد بن الحسين قال ثنا سوادة بن قدامة ثنا يونس بن
حبيب النحوي قال كان حبيب ابو محمد يقول لاخوانه اشكانا اذا اشكانا ذو
كلام عاقبة الصبر محمود ليت شعري ما يصنع في القيمة من غش امة لحالبه
ثم يبكي حتى تسيل الدموع على لحيته ⊙ ثنا خلف بن هشام البزار ثنا
ابو شهاب الحناط عن العلاء بن المسيب عن ابي اسحق عن ميثم ان موسى عليه السلام
قال اي رب اي عبادك اصبر قال اكظمهم للغيظ ⊙
حدثني مروان بن يحيى السلمي عن سيف بن ميثم ان معوية قال لصعصعة بن صوحان
ما المروة قال الصبر والصمت الصبر لمن غاظك وان بلغ منك والصمت حتى يسئل
حدثني الهيثم بن عدي عن ابن عياش ثنا معوية بن يحيى ابو مطيع ثنا نصر بن علقمة
عن اخيه عن ابي ايوب الانصاري قال قال رسول الله صلى الله عليه وسلم من يتصبر
الله فصبره خير له منا او يغلب له يقنت من قنوته ⊙ حدثني علي بن ابي مريم عن
محمد بن الحسين بن سليم بن جعفر قال سمعت سمع ابن عاصم قال قال ابو عبد الله

زيد من نوى الصبر على طاعة الله صبره الله عليها وقواه لها ومن عزم على الصبر عن معاصي
الله اعانه الله على ذلك وعصمه عنها قال قال لي يا شراك تصبر محنة عن هواك
فيجيء صبرك لقد اساب سيده الظن من ظن به هذا وشبهه قال ثم بكا عبد الواحد
حتى خفت ان يغشا عليه ثم قال بابي انت يا مسمع نعمة راجحة وعادة على اهل
معصيته فكيف تايس من رحمته اهل محبته ⊙ حدثني علي ابن ابي مريم عن
ابن الحسين حدثني اسحق ابن ابرهيم الدبري مضر عن عبد الواحد بن زيد قال قال لي
عابد من اهل الشام اما والله يا عبيد ليعلمن الصابرون غدا ان نعم الصبر موتى
كريم هني غير مردي وليعلمن اهل الاستحقاق بما بي الله ان ذلك كان عليهم وبالا وتبيس
سبيل الخايف الفزع وترك الجدر والاحتراس مما يخاف وبكا ⊙
حدثني علي ابن ابي مريم عن محمد ابن الحسين عن ابرهيم ابن سلمة الشعبي قال سمعت ابن السماك
يقول من استطال الصبر قوي على العبادة ومن اجمع اليأس استغنى عن الناس ومن اهمه
نفسه لم تزل ترتفع غيره ومن احب الخير وفق له ومن كره الشر جنبه ومن زهد في
الدنيا من الاخرة خطا فقد احتاط حظ نفسه ومن اراد الحظ الاوفر من الاخرة فما
لها سعيها واعمل نفسه لها وهانت عليه الدنيا وجميع ما فيها والصبر عن الدنيا زاس
الزهد فيها والصبر عن المعاصي هو الكره لها والصبر على طاعة الله فرع الخير وتمامه
حدثني علي ابن ابي مريم عن محمد ابن الحسين عن حليم ابن جعفر قال حدثني فرقد النجار
قال قلت لعابدة بنت المقدس اوصني قال عليك بالصبر والصبر والاصطبار
قال قلت ما الصبر وما التصبر وما الاصطبار قال اما الصبر فالتسليم والرضى بورود
المصايب والبلوى وتوطين النفوس عليها قبل حلولها واما التصبر فتجرع مرارتها عند
حلولها على هذه النفس على هدوها وسلوتها واما الاصطبار فاستقبال ما
يترادف من المصايب والبلوى بالطلاقة والبشر وانتظار ما لم يزاحمها بالاعتبار والفكر
فاذا كان العبد كذلك كان مصطبرا لها بالى ما تقدم من ذلك ⊙
قال ابو بكر وجدت في بعض كتب الحكماء الصبر على عشرة وجوه الصبر على المعاصي
والصبر على الفرايض الصبر على الشهوات والصبر على الفقر والصبر على الاوجاع
والصبر على المصايب والصبر على اذى الناس والصبر على الشهوات والصبر على فضول
الكلام والصبر على النوافل وكل عمل من هذه الوجوه تعمله وهو شاق عليك فانت
فيه صابر وكل عمل تعمله منها وليس فيه مشقة فليس ذلك من باب الصبر ولكن

ذلك من حسن المعونة من الله لعبده كفاه موؤنة المشقة واضافة جلاوة المعونة
حدثني علي ابن ابي مريم عن محمد ابن الحسين قال حدثني خلف ابن اسمعيل قال قال
رجل من عقلاء الهند لا يكون الصبر الا في رجل له عند الله عظيم من الخير
ولرب صابر يوزن صبره امام المتقين يوم القيمة والصبر في كتاب حسن
وهو في طاعة الله عز وجل وعن معاصيه اجتنب ⊙ حدثني الحسن
مولى محمد بن سليمان الهاشمي معمر ابن سليمان عن الحجاج ابن فرافصة عن
عن رجل من جهينة عن ابي الدرداء قال انها ستكون امور تكون فيها
فيها بالصبر صبرا تقبض على الجمر ولا تقولوا انه حتى يكون الله يقضي
حدثني محمد بن عباد ابن موسى العكلي عن محمد ابن سعد البروي قال حدثني عبد
ابن سليمن قال صلينا الجمعة ثم انصرفنا فجلست الى انس ابن سيرين فصلينا
فقال هل لكم في جنازة قال فقمنا الى اخيه بني سعد فصلينا على جنازته وقال
لكم في فلان العابد نعوده فانتازحنا فدفعت في فمه الحنيطة حتى امتلا
اضراسه فكان اذا اراد ان يتكلم دعا بعقب من طي وبقطنة قد اشاد حتى
يبتل ثم يتكلم بكلمات يحسن فيهن فلما دخلنا عليه دعا بالقدح ليعدها
يعني فيما هو يسيل لسانه اذ سقطت عدقناة في القدح فاحدهما ثم قال
ان لاجد فيها دسما ما لات اطرح فيها ثم استقبل القبلة ثم قال
اعطانيهما فامتنع عاشا وصحي حتى اذا فنيت اياي وحضر اجلي
بهما ان الله خير امنهما فقال له يونس قد تاهبنا لقربك فمن اين
فقال اجيرا ودعا ثم خرجنا من عنده فاتينا بارجا العطار دي فهنا
فقال شهدتم عبدا وعدتم حتى صليتم جماعة ثم شيعتم جنازته ثم عدتم مرضاه
اخا قد اصبتم خيرا وانا والله قد اصبت خيرا قد فرات البارجة الارض
حدثني محمد بن سهل الصيمري عبد الرزاق ابن معمر عن الزهري قال وقعت في رجل
عروة ابن الزبير الاكلة فصعدت في ساقه فبعث اليه الوليد ابن عبد الملك فقال له
الاطبا فقالوا ليس لها دوا الا ان تقطع رجله قال فقطعت رجله وعوفي
الوليد فما تغير وجهه ⊙ حدثني الحسين بن عبد الرحمن عن عصام
قال قال علي ابن ابي طالب لو كان الصبر رجلا لكان اكمل الرجال ان الجزع
والشره والجشع لفروع اصلها واحد ⊙ حدثني الحسين بن عبد الرحمن

الصبر قوة من قوى العقل وبقدر مولد العقل يجي الصبر ⊙
حدثني الحسين بن عبد الرحمن قال انشدني ابو العاليه لنفسه ⊙
دمعت ولم ابدي اكتئابا وان ترى اخا جزع الا يصبر الى الصبر
واني وان ابديت صبرا المنطوي على حزن منه احر من الجمر
واملك من عيني الدموع وربما تنادر عاص من سوابقها خزري
قال ابو بكر انشدني الحسين بن عبد الرحمن
تعزا اذا اصبت بكل امر من القوي امرت به مصابا
فكل مصيبة عظمت وجلت تخف اذا رجوت لها ثوابا
حدثني علي بن الحسن بن ابي مريم عن محمد بن الحسين حدثني اسحق بن ابرهيم الثقفي
حدثني مضر ابو سعد القاري قال قال بعض العباد على بعض النسوا جل ايك والله ايها
المؤمنا التمست اتباع رضوانه بشي ابلغ مما يريد من احتساب بخطه قال ثم بكا وقال
وكيف وغرور الامال تلهينا عن سرعة ممر الاجال قال ثم بكا وقال الا تعجبها
المؤمن سهو وغفلة غلبا على عقولنا فنحن نحرص على الدنيا ونعمل لها غير مستزيدين
في ارزاقنا بالحرص عليها والعمل لها وندع حظنا في هذه الدار الفانية من الدار الباقية
التي يرزق اهلها فيها بغير حساب وانما جعلت هذه الدار الى الدار الاخرى قال ثم بكا وقال
يا عبد الله احتجز الصبر على ازادته يبلغك خير ارادتك لديه فما رايتا مثل الصبر على
طاعته شيا حدثني علي بن الحسن بن ابي مريم عن محمد بن الحسن قال حدثني
عبد الرحمن بن هاني قال سمعت عمر بن ذر يقول في دعايه اسالك اللهم خيرا يبلغنا
ثواب الصابرين لديك واسالك اللهم شكرا يبلغنا مزيد الشاكرين لك واسالك
اللهم توبة تطهرنا بها من دنس الاثام حتى تحل بها عندك محله المنيبين اليك فانت
ولي جميع النعم والخيرات المرغوب اليه في كل شديدة وكرب وضر اللهم وهب
لنا الصبر على ما كرهنا من قضايك والرضا بذلك طايعين وهب لنا الشكر على
ما جرى به قضاوك من محبتنا والاستكانة لحسن قضايك منذلة للخاضعين
رجا المزيد والزلفى لديك يا كريم اللهم فلا تجعل لنا عندك من الايمان بك فقد منت
به علينا فلا تسرعه منا ولا تسرعنا منه حتى تتوفانا عليه موقنين بوالك خايفين لعقابك
صابرين على البلاء راجين لرحمتك يا ارحم ⊙ حدثني علي بن ابي مريم عن يحيى بن سلام
التجيبي قال قال ابو خيرة النجي الصبر اغلا حلا الا الكرم ⊙ حدثني علي بن ابي مريم

عن يزيد بن الجباب قال حدثني شبيب بن عقيل قال سمعت ابا عمران الجوني يقول ما اعطي عبد عطا الايمان
افضل من الصبر الا الشكر فانه افضلها واسرعهما ثوابا وحدثني علي بن ابي مريم عن
موسى بن داود قال حدثني مجمع بن ابي عاصم العنبري قال سمعت قتادة يقول الصبر من الايمان
بمنزلة الرأس من الجسد من لم يكن صابرا على البلاء شاكرا على العافية لم يكن الصبر جملا
لكان كريها جميلا حدثني علي بن الحسن عن محمد بن الحسين حدثني سليمان بن سليم
عامر بن عمرو التجيبي قال سمعت عمر بن ذر يقول من اجمع على الصبر في الامور فقد جمع خيرا كثيرا
معاقل البر وحال الانجوز ⊙ حدثني علي بن الحسن عن محمد بن الحسن حدثني
جعفر حدثني درست القزاز قال قال لي خبيب ابو محمد ان ازدت ان تعرف فضل
الصبر على جميع اعمال البر فانظر الى اهل البلاء مع اهل العافية ثم ميز ما بينهم
واعلم ان الله لا يعزب عنه مثقال ذرة في السموات ولا في الارض ⊙
حدثنا احمد بن جميل المروزي ثنا عبد الله بن المبارك ثنا رشدين بن سعد قال
اخبرني ابو هاني الخولاني عن ابي عبد الرحمن الحبلي قال جا رجل الى رسول الله صلى الله عليه وسلم
وسلم يشكوا اليه جارة فقال رسول الله صلى الله عليه وسلم ان اذاك عنه اصبر
فكفى بالموت مفرقا ⊙ حدثني علي بن الحسن عن يحيى بن اسحق حدثني
قال سمعت عمر بن ذر يقول لرجل اذاه جار له اصبر اي اخي فما اراك تثاب ثواب الصبر
في القيمة من الثواب مثلا اي اخي عليك بالصبر تدرك به درجة اهله واعلم ان الصبر موهبة
وان عطاه الامر كله على سيده فاغتنمه ما قدرت عليه ذلك سيجد عاقبته عاجلا
واجلا ان شا الله حدثنا احمد بن جميل المروزي ثنا عبد الله بن المبارك
قال ثنا سفين قال سمعت محمد بن المنكدر قال قال ابن عمر حين اتيه بيه زيد بن ثابت
خيرا رضينا وان كان بلا صبرنا ⊙ حدثني المشرف بن عبد العزيز حدثني
احمد بن واصل الاوني قال كانت الكبا الطيبين يهب امراه من اهل بلدها فاتيها
اما والذي لا خلد الا لوجهه ومن ليس في العز المنيع له كفو
لئن كان بر والصبر مرا فعقبه لقد حسنا من عقبه الثمر الحلو
حدثني الحسن بن يحيى بن كثير العنبري قال حدثنا ابو محمد قال مر وهب بن منبه
برجل اعمى مجذوم مقعد عريان به وضح وهو يقول الحمد لله على نعمته فقال له وهب
وهب اني بي عليك من انعم وانت على هذه الحال قال الرجل ان رب صحيح في
المدينة فانظر الى كثرة اهلها اولا احمد الله على نعمته انه ليس احد فيها بمنزلتي

حدثني احمد بن جميل المروزي ثنا عبد الله بن المبارك انا يونس عن الزهري عن انس بن مالك
قال قال رسول الله صلى الله عليه وسلم للانصار انكم ستجدون بعدي اثرة فاصبروا حتى
تلقوا الله ورسوله فاني على الحوض قالوا سنصبر ۞ حدثني علي بن الحسن
عن محمد بن الحسين ثنا خلف بن اسمعيل قال سمعت عبد العزيز بن ابي رزمة يقول ان من افضل
القول بالحق والصبر عليه يعدلان باعمال الشهداء ۞ حدثنا محمد بن الحسين
ثنا عبيد الله بن محمد النميري ثنا اصحابنا عن رجاله قال قام موسى عليه السلام في بني اسرائيل
يخطبه احسن فيها فاعجب بها فقالت له بنو اسرائيل يا نبي الله هل في الناس اعلم منك قال لا
قال فاوحى الله تبارك وتعالى اليه ان في الناس من هو اعلم منك فقال اي
رب ومن اعلم مني وقد اتيتني التوراة فيها علم كل شيء فاوحى الله اليه اعلم منك
عبد من عبادي حملته الرسالة فبعثه الى ملك جبار فقطع يديه ورجليه
وجدع انفه فاعدت اليه ما قطع منه ثم اعدته اليه رسولا ثانية فقال وهو يقول
رضيت لنفسي ما رضيت لي وهو يقتل كما قلت انت عند اوليائه فهل لي اخاف
ان يقتلوني ۞ حدثني محمد بن الحسين حدثني محمد بن عبيد الله الازرق ثنا
لما قال النبي يونس وجبريل عليهما السلام فقال يونس يا جبريل دلني على اعدى اهل
الارض قال فاتى به على رجل قد قطع الجذام يديه ورجليه وهو يقول منعتني
بهما حيث شئت وسلبتنيهما حيث شئت وابقيت لي فيك طول الامل يا
ربنا وصول فقال يونس يا جبريل اني انما اسالك ان تريه صنوا ما فاصبر بل
هذا ان قبل البلاء هكذا وقد امرت ان اشلبه بصره فانما شاء الى عينيه فسالتا
فقال منعتني بهما حيث شئت وسلبتنيهما حيث شئت وابقيت لي فيك طول الامل
يا ربنا وصول فقال جبريل هلم تدعوا الله وندعو امعك فيرد عليك يديك
ورجليك وبصرك فتعود الى اعياده التي كنت فيها قال ما احب ذلك قال ولم
قال اني اعبده على هذه فقال جبريل يا يونس هذا اطرق وصل الله تبارك
وتعالى اليه افضل منه ۞ حدثنا ثابت بن احمد الحراني ثنا ابي ثنا سليمان بن
[illegible]
فكان يقول اللهم ان اعلمك لم اعطني مالا فاعطني ولا اعطيني ولدا فاعطني
فصدقه فلم يلبث بعد ذلك عزيزا الا صدقه وهو بعد ذلك يلتمسه بعضيته فقال



[illegible] يعني ذلك ولا عاهدت الله الا اطلعك كلمة حتى القاه قال فابا الحجاج
لا ابا ولد وسلت حظيظ فازاده على الكلام فابا ودعا صاحب العذاب
فامره ان يحمله على الاشقر الاشقر جبل من نار بين ساريتين فحمل
عليها الرجل وتفتح نفرجه اليه برجل يده ومسكة الرجال فعاد الى
به ابا ما كلما فرج تاهنا اعاد وابه عليه فيقول يا رجل ان الانسان
خلق هلوعا اذا مسه الشر جزوعا واذا مسه الخير منوعا الا يبسي
منزه مقطط في قوله الا المصلين يعدها ولا يبس بكلمة حتى رفع عنه
العذاب فلم يزل كذلك حتى هجم الحبل على جوفه ثم قال ادهمتوا ان
الحجاج فاكلمه فاعطاه البشرا فقال اخرج الخبيث اتوني به فلما جاء
قال ابو اجرعت قال لا والله ما جزعت ولا ضعفت في الحياة وانا
اني هالك ولكن جبنك لا ونجاك باعمالك الخبيثة واشفى صدري انت
صاحب كذبي وصاحب كذبي فاضحكه حتى دعا بالجرنة فاوجرها اياه ۞
حدثنا ثابت بن احمد الحراني ثنا ابي ثنا سليمن حدثني عبد الله بن المبارك
حدثني اسحق بن يحيى قال جعل حظيظ يقول وهو يعذب اللهم انك تفرغ الصبر افراغا
فافرغ الصبر على عبدك حظيظ ۞ ثنا ثابت بن احمد ثنا ابي ثنا سليمن قال حدثني
عبد الله بن داود بن عبد الرحمن قال حدثني الشيخ عن عبد الواحد بن زياد ان ابي
الفتيات فقطع يديه ورجليه وقال لا يفسد خدك قال افسدت علي حياتي افسد
عليك آخرتك فارسل الى امراة كانت عنده من يسلها عنه قالت لا ادري ما
افرشه واتاه ليلا ونهارا ولم اتخذ له طعاما نهارا قال الك تحدثني
انه يصوم النهار ويقوم الليل فاعتق ما به رقبته ۞
حدثنا اسحق بن اسمعيل ثنا وكيع عن سفير عن ابي حيان التيمي قال حظوا
ما تصنعك ما تصنعك فاجابها [illegible]
والله ما يسرني ان الله يقضي منه [illegible]
[illegible]
[illegible] قال [illegible]
[illegible] ابا بكر بن ماهر [illegible]

ان هذا الذي باعنا الدين على الله ۞ حدثني المثنى ابن عبد الكريم ثنا رافع بن سليمن
عن اسمعيل ابن ابرهيم عن ابي سفين عن الحسن عن ابي هريرة عن النبي صلى الله عليه وسلم قال
من وعك ليلة فصبر ورضي بها غفر الله خرج من ذنوبه كهيئته يوم ولدته امه ۞
حدثني الحسين بن علي العجلي ثنا عمرو بن محمد العنقزي ثنا رافع بن سليمن عن عبد الله قال
سمعت الحسن يحدث عن ابي سعيد الخدري قال اتى رجل النبي صلى الله عليه وسلم
فقال كبرت سني وسقم جسدي وذهب مالي فقال رسول الله صلى الله عليه وسلم
لا خير في جسد لا يبلى ولا خير في مال لا يزرى امته ان الله تبارك وتعالى اذا احب
عبدا ابتلاه واذا ابتلاه صبره ۞ حدثني علي بن الحسن عن محمد بن الحسن
قال حدثني حكيم بن جعفر قال حدثني النخعي قال قلت لعابد من اهل الاردن ممن كان
يأوي خيامها اوصني قال اتق فعل الخيرات وتوصل الى الله بالحسنات
فاني لم ار شيئا فط ارضا لله مما يحب فادر محبته تسرع في محبتك ثم بكا
فقلت زدني رحمك الله قال الصبر على محبة الله واراد تدور ان كل ذلك وقال حدثني
قال حدثني قرة النخعي قال قال عابد بفلسطين كان يقال الصبر من الرضا بمنزلة
الراس من الجسد لا يصلح احدهما الا بالاخر ۞ حدثنا احمد بن ابرهيم ثنا وكيع
عن ابيه عن منصور عن ابرهيم ان ام الاسود اقعدت من رجليها فجزعت انت هما
فقالت اللهم ان كان خيرا فزده ۞ حدثنا احمد بن ابرهيم ثنا محمد بن مصعب
عن يحيى بن سليمن عن ابي رواد قال رايت في يد محمد بن واسع قرحة فكانه راى
ما شق علي منها فقال اتدري ما ذا الله في هذه القرحة من النعمة فسكت فقال
حين لم يجعلها على حدقتي ولا على طرف لساني ولا على طرف ذكري قال فهانت علي
قرحته ۞ حدثنا احمد بن ابرهيم ثنا الهيثم بن جميل ثنا احمد بن يونس بن يزيد
احدهما على صاحبه عن ابي شهاب عن ابي حازم النبي عن ابيه قال دخلت على سودة بنت زمعة
شعبة وكان من اصحاب الخطط الذين خطوا عمر بالكوفة فاذا هو منكب
على وجهه مسجى بثوب فلولا ان امرأته قالت اهلي وداوك ما نطعوك وما نسقيك
ما ظننت ان بحت اتبرك شيئا فلما راى قال يا ابن اخي كبرت الحرافة واصابني
فما من صحبة غير ما ترى والله ما احب اني نقصت منذ فارقته طفرة ۞
حدثنا ابو مسلم ثنا عبد الله بن ادريس عن ليث قال اخبرت طلحة بن مصرف
ان طاوسا بكى الاربعين فما سمع له انين في مرضه حتى مات ۞

قرة

شعبة

حدثنا اسمعيل بن عبد الله بن زرارة ثنا حماد بن زيد عن هديل ابن ميسرة ان معروف
ابن عبد الله كان يقول لان اعافا فاشكر احب الي من ان ابتلا فاصبر وزعم ان
العلا كان يقول اللهم اي ذلك كان فحملني ۞
حدثني ابرهيم ابن عبد الله ثنا عمرو بن خلد ثنا عبد الله ابن لهيعة ثنا عطا بن دينار
الهذلي عن سعيد ابن جبير قال الصبر على نحوين اما احدهما فالصبر عما حرم الله والصبر
على ما افترض الله من عباداته وذلك افضل الصبرين والصبر الاخر في المصائب
اعتراف لنفس لله بما اصاب العبد واحتسابه عند الله رجا ثوابه فذلك
الصبر الذي يثيب عليه الاجر العظيم وانك لتجد الرجل صبورا عند المصيبة
جلدا وليس يحتسب بها ولا راجي ثوابها وفي كل الملل تجد الصبور على
المصيبة فاذا انفردت في صبر المصائب وجب صبر ان احدهما لله والاخر
خليقة لان في الانسان ۞ وسئل عن الجزع فقال الجزع على نحوين احدهما
في الخطايا ان جزع الرجل لها والاخر في المصائب فاما جزع المصيبة لا
يحتسبها العبد عند الله ولا يرجوا ثوابها ويرى انه سوا اصابه ذلك الحق
ويفعل ذلك وهو متجلد لا يتبين منه الا الصبر ۞
حدثني ابرهيم ابن عبد الله ثنا ابرهيم بن شماس ثنا ابو معوية هبة الله بن حميد
ابن عباد البصري قال سمعت زيد الرقاشي وتواصوا بالحق قال الحق كتاب الله
وتواصوا بالصبر قال الصبر على طاعة الله ۞ قال محمد بن بشير ثنا سعيد
ابن عاصم وسهل بن حميد الهجيمي قالا كان زيد الرقاشي يقول يا معشر الشيوخ
الذين لم تتركوا الذنوب حتى تركتهم فيا ايتهم الاضعفوا عنها لا تمنون ان تعودوا
لصبر القوة عليها حتى تعملوا بها ۞ حدثني ابرهيم بن عبد الله قال حدثني علي
ابن الحسن قال قال رجل للاحنف ابن قيس ما اصبرك قال الجزع شر اجالة الرجل عدوا
من المطلوب وتورث الحسرة وتبقى على صاحبه عارا ۞
حدثني ابو بلال محمد بن مرداس قال حدثني احمد بن شبوية قال حدثني عبد الله قال حدثني
اسحق بن يحيى بن طلحة قال جعل حنظلة يقول وهو يعذب اللهم انك تقرع الصبر اقرعا
فاقرع الصبر على عبدك حنظلة ۞ حدثني عود بن ابرهيم قال حدثني ابو نعيم عبد
هشام الجلبي قال قال عكرمة بن حبيش مررت بمجدور وهو يقول وعزتك وجلالك
لو قطعتني بالمدى وطعاما ازددت لك الا حبا ۞ وحدثني الحسن بن ابي الربيع

عبد

فقلم

ثنا عبد الرزاق ثنا معمر عن ايوب عن ابي قلابة قال قيل للقمان اي الناس اصبر قال اصبر
لا يتبعه اذى ثنا حدثني عبد الرحيم ابن يحيى ثنا عثمان بن عمارة عن عبد الواحد
ابن زيد قال خرجت انا وفرقد السبخي ومحمد بن واسع ومالك ابن دينار نروز اخواننا
بارض فارس فلما جاوزنا زامهرمز اذا جن نوبرة في سفح جبل فتوا اصنا جنه
فاذا الجن رجل يجدو ويقطر فيجاوده ما فعال به بعضنا ما هذا لو دخلت هذه
المدينة قد اوت وتعاجت من بلائك هذا فرفع طرفه الى السماء وقال الهي
ايت تهولاي يعطوني عليك الكرامة والهي بالاحاديث ابدا
حدثني الحسن بن علي ثنا بكر بن عبد الجبار الحمصي ثنا محمد بن حمير عن سليمان بن علي
عن عمير بن زرعة ابي قلابة عن ابي مسلم الخولاني عن ابي عبيدة بن الجراح عن عمر
ابن الخطاب قال اخذ رسول الله صلى الله عليه وسلم بيدي واما اعرف الحزن في
وجهه فقال انا لله وانا اليه راجعون اتاني جبريل عليه السلام فقال
انا لله وانا اليه راجعون فقلت اجل انا لله وانا اليه راجعون ثم ذاك يا
جبريل فقال ان امتك مفتتنة من بعدك بقليل من الدهر غير كثير فقلت من
اين وانا تارك فيهم كتاب الله فقال كتاب الله يضلون وذلك من قبل من ايديهم
وقرابهم يمنع الامراء الناس حقوقهم فيطلبونها فلا يعطونها فيسألون فيمنع
القرا الامراء فيمدونهم في الغي ثم لا يقصرون فقلت به يسلم من يسلم منهم
قال بالكف والصبر ان اعطوا الذي لهم اخذوه وان منعوا تركوا

اخر كتاب الصبر والثواب والحمد لله رب العالمين وصلوته على محمد واله وصحبه وسلم

كتبه لنفسه بعد سماعه عبيد الله الزاجي عفو الله احمد بن عبد الله ابن ابي العايم المسلم
ابن حماد ابن محفوظ بن ميسرة الازدي لطف الله به في اول شهور سنة ٦٣٣
بمحروسة دمشق حرسها الله تعالى وساير بلاد الاسلام بجاه محمد وصحابته

شاهدت على الاصل ما صورته بخير فاجر فا

سمع جميع هذا الجزء على الشيخ الصالح الفقيه الزاهد ابي عبد الله محمد
بن عبد الرحيم المقرائي بحق سماعه لها من لفظه العبد الفقير الى الله
ابي الحسن علي بن مسعود بن الفتح الموصلي الحنبلي حامدا ومواقفا
الاجل الفاضل المحدث المجتهد علاء الدين ابو الحسن علي بن سنان بن طاهر
الحمصي والعبد الفاضل المحدث شمس الدين ابو عبد الله محمد بن سنان
العباس احمد عثمان امام قلعة جامع دمشق وعبد الرحمن بن حمد
بن يحيى محمد التميمي البيتي وهذا خطه وجمع ويتم يوم الخميس العشرين
من شهر رمضان المعظم سنة سبع وتسعين وستمائة بمشهد عروة بظاهر
والحمد لله رب العالمين وصلى الله على محمد وآله وسلم تسليما وكفى

# الجزء الاول من كتاب العزلة والانفراد

تأليف الشيخ الامام ابي بكر عبد الله بن محمد بن عبيد بن ابي الدنيا القرشي رحمه الله

رواية ابي علي الحسين بن صفوان البرذعي عنه

رواية ابي عبد الله احمد بن محمد بن يوسف بن دوست العراقي عنه

رواية ابي محمد رزق الله بن عبد الوهاب التميمي عنه

رواية الامام ابي الحرم المبارك بن الحسن بن احمد الشهرزوري

رواية الشيخ ابي الحسن ابي عبد الله بن ابي الحسن بن المقير البغدادي

سماعا منه لابنه احمد عبد الله بن ابي العباس المسلم بن حماد بن بيسن الازدي عفا الله لهم اجمعين

وكل استغفر لهم اجمعين

قابلته على اصله وصح سماعه لجميع هذا الكتاب على الشيخ الامام المؤرخ ابي الثناء محمود بن سليمان بن فهد الحلبي الهداني بسماعه من السلفي بقراءة الامام ابي المظفر يوسف بن السبط بن بدر النابلسي بسماعه من ابي علي وعبد الرحمن ابني محمد بن علي الداكشي وبوسف بن داود وعبد الله السنجاوي يعرف بالخشيد وذلك في ثامن عشر رجب سنة خمس وخمسين بالقاهرة وسمعه باقي بعض طلبة دمشق والسماع في الاصل بخط ابي الفتح ابي بكر محمد بن عبد الرحمن الكوبي الله نقله وصححه محمد بن محمد الشعلي وخطه خلف خطوط على نسخ سلالة الوباني لكفي عما لله عنه وكفى

قرأت جميع هذا الكتاب على الشيخ الامام ابي علي سمعنا وصدقنا الامام العالم الفقيه المحدث المفسر ابي عبد الله محمد بن علي الداكشي البغدادي ادام الله سعادته وحرسه وقرأه الامام الاجل علم الدين ابي الحسن علي بن سلامة الطرابلسي سماعا لجميع الحضور وجميع سماعه وروى جميع ما فيه الاذن له في روايته عنه الشيخ الاجل عبد الرحمن بن صصرى بسماعه من الشيخ الاول وصح سماعه وصح سماعنا فيه وكتبه عبد الرحمن بن صصرى بن محمد الشيخي الشافعي وكتبه

بسم الله الرحمن الرحيم رب يسر بوجودك

أخبرنا الشيخ الفقيه الصالح الزاهد المعمر أبو الحسن بن أبي الحسن بن المقير
المؤدب قراءة عليه وأنا أسمع في يوم السبت رابع عشري رمضان المبارك عام ثلث وستمائة
بجامع دمشق عمره الله بتلاوة ذكره قيل له أخبركم الشيخ الفقيه الإمام العالم الحافظ
جمال الإسلام أبي الكرم المبارك بن الحسن بن أحمد بن السهروردي إجازة كتب إليكم
بها قال أنا الإمام أبو محمد رزق الله بن عبد الوهاب ابن عبد العزيز بن الحرث التميمي رضي الله عنه
في شوال سنة سبع وثمانين وأربعمائة قال أنا أبو عبد الله أحمد بن محمد بن يوسف بن محمد بن
الحلاف قراءة عليه قال أنا أبو علي الحسن بن صفوان البرذعي قال أنا أبو بكر عبد الله بن محمد بن أبي
الدنيا قال حدثنا داود بن عمرو بن زهير الضبي قال حدثنا عبد الله بن المبارك عن يحيى بن أيوب عن عبد الله
ابن زحر عن علي بن يزيد عن القاسم عن أبي أمامة قال قال عقبة بن عامر قلت رسول الله ما
النجاة قال أملك عليك لسانك وليسعك بيتك وابك على خطيئتك ⊙

حدثنا عبد الله قال حدثني محمد بن عبد المجيد التميمي قال أنا إسمعيل بن عياش عن شرحبيل بن مسلم
الخولاني عن ثوبان مولى رسول الله صلى الله عليه وسلم قال طوبى لمن ملك لسانه ووسعه
بيته وبكى على خطيئته

حدثنا عبد الله بن علي بن الجعد قال أنا شريك
عن عبد الملك بن عمير عن عبد الرحمن بن عبد الله قال قال لي أبي يا بني اتق ربك وليسعك بيتك
واملك عليك لسانك وابك من ذنبك خطيئتك ⊙

حدثنا عبد الله حدثني محمد بن عبد المجيد التميمي قال أنا إسمعيل بن عياش عن أبي عبد الله الجيلاني
أن أبا الدرداء كان يقول إملك لسانك وابك على خطيئتك وليسعك بيتك

حدثنا عبد الله حدثني إبراهيم بن عبد الملك قال أنا يحيى بن بكير حدثني ابن لهيعة حدثني
بكر بن سوادة عن سهل بن سعد الساعدي قال سمعت رسول الله صلى الله عليه وسلم
يقول إن أعجب الناس إلي رجل يؤمن بالله ورسوله ويقيم الصلاة ويؤتي الزكاة ويعتزل بماله
ويحفظ دينه ويعتزل الناس

حدثنا عبد الله قال أنا علي بن الجعد قال أنا
أبو معوية عن الأعمش عن مسلم الأعور عن عدي بن ثابت الطائي قال قال عبد الله بن عمر
صيد في شراب فقال لو وددت أني شربت صيد الطير لا أكلم بشرا أو لا
يكلمني حتى ألقى الله عز وجل ⊙

حدثنا عبد الله قال أنا حدثني محمد بن
إدريس قال أنا أصبغ قال أخبرني ابن وهب عن مالك قال سمعت يحيى بن سعيد قال كان
أبو الجهم الحرث بن الصمة لا يجالس الأنصار فإذا ذكرت له الوجدة قال الناس في الوجدة

حدثنا عبد الله حدثني دهثم بن الفضل القرشي قال أنا محمد بن عكرمة قال أنا مالك بن أنس عن رجل
عن ابن عباس قال لولا مخافة الوشاة لرحلت إلى بلاد لا أبين بها وهل يفسد الناس
إلا الناس ⊙

حدثنا عبد الله قال أنا محمد بن حاتم قال أنا موسى بن داود قال أنا ابن لهيعة
عن سيار بن عبد الرحمن قال قال لي بكير بن عبد الله بن الأشج ما فعل عمك قال قلت ذم البيت
منذ كذا وكذا فقال أما إن رجالا من أهل بدر لم يواسوهم بعد قتل عثمان فضل الله رحمه
فلم يخرجوا إلى قبورهم ⊙

حدثنا عبد الله قال أنا أبو جهم سعيد حدثني يحيى
ابن صالح قال أنا مالك بن أنس قال أنا يحيى بن سعيد قال كان أبو جهم رجلا أنصاريا بدريا وكان
يخالط الناس وكان يعتزل في بيته فقالوا لو جالست الناس وجالسوك فقال وجدت
مقارنة الناس شرا وكان عبد الله بن عمر واثرا الناس بمجالسته له وكان يحدثه عن
الفتن فلما كان من أمر عبد الله ما كان بالشام قال يحدثني ما يحدثني وكان هذا من أمره الله
على أن لا أكلمه أبدا ⊙

حدثنا عبد الله قال أنا يحيى بن إسمعيل قال أنا
محمد بن عبيد عن الأعمش عن موسى بن عبد الله بن يزيد الأنصاري قال قال أبو حذيفة والله
لوددت أن لي إنسانا يكون في مالي ثم أنطلق على بابا فلا يدخل علي أحد حتى ألقى
الله عز وجل ⊙

حدثنا عبد الله حدثني سليمان بن عمر بن خالد قال أنا محمد بن
سلمة عن محمد بن إسحق عن ابن أبي نجيح عن مجاهد عن أم مبشر الأنصارية قالت سمعت رسول الله
صلى الله عليه وسلم يقول لا يجاء إلا أخبركم بخير الناس رجلا قالوا بلى يا رسول الله قال
رجل آخذ بعنان فرسه في سبيل الله يبتغي ما عند الله ثم لا يرزأ أحدا شيئا
عليه فلا أخبركم بخير الناس رجلا بعده قالوا بلى يا رسول الله قال رجل في غنيمة له
يقيم الصلاة ويؤتي الزكاة قد علم حق الله تعالى في ماله
واعتزل شرور الناس ⊙

حدثنا عبد الله قال أنا محمد بن حاتم الأزدي
قال أنا عبد الله بن داود قال أنا شعبة عن حبيب بن عبد الرحمن عن حفص بن عاصم قال
قال عمر بن الخطاب رضي الله عنه خذوا حظكم من العزلة ⊙

حدثنا عبد الله قال حدثني إبراهيم بن سعيد الجوهري قال أنا موسى بن أيوب قال أنا علي
ابن بكار عن عمر بن الربان عن ابن سيرين قال العزلة عبادة ⊙

حدثنا عبد الله قال حدثني المثنى بن معاذ قال أنا مؤمل بن إسمعيل قال أنا حماد بن زيد
وحماد بن سلمة وسفيان بن عيينة عن يحيى بن سعيد عن عبد الرحمن بن أبي صعصعة
عن ابن نهار عن أبي سعيد الخدري قال قال رسول الله صلى الله عليه وسلم يوشك

يكون خير مال المسلم شاة يتبع بها صاحبها شعف الجبال ومواقع القطر يفر بدينه
من الفتن ⊙ حدثنا عبد الله ثنا سعيد بن سليمان الأحول المخزومي قال ثنا
عبد العزيز بن أبي حازم عن أبيه عن نجدة بن عبد الله عن أبي هريرة قال قال رسول الله صلى
الله عليه وسلم إن من خير معايش الناس لهم رجل ممسك بعنان فرسه يطير
على متنه كلما سمع هيعة أو فزعة طار على متنه يبتغي الموت والقتل مظانه أو
رجل في رأس شعفة من الشعاف أو بطن واد من هذه الأودية يقيم الصلاة
ويؤتي الزكاة ويعبد ربه حتى يأتيه اليقين ليس من الناس إلا في سلم ⊙
حدثنا عبد الله ثنا أبو خيثمة قال ثنا يونس بن محمد ثنا فليح عن محمد بن عبد الله بن عبد الرحمن عن سعيد
ابن يسار عن أبي هريرة قال قال رسول الله صلى الله عليه وسلم ألا أخبركم بخير الناس منزلة
رجل آخذ بعنان فرسه في سبيل الله عز وجل ألا أخبركم بخير الناس منزلة بعده
رجل معتزل في غنيمة له يقيم الصلاة ويؤتي الزكاة ويعبد الله لا يشرك به شيئا ⊙
حدثنا عبد الله ثنا أبو خيثمة ثنا وكيع قال ثنا أسامة بن زيد عن نجدة بن عبد الرحمن
الجهني عن أبي هريرة قال قال رسول الله صلى الله عليه وسلم يأتي على الناس زمان يكون
أسعد الناس فيه منزلة رجل آخذ بعنان فرسه في سبيل الله كلما سمع هيعة أو
فزعة طار إليه يبتغي الموت مكانه أو رجل في شعب من هذه الشعاب يقيم الصلاة ويؤتي الزكاة
ويدع الناس إلا من خير ⊙ حدثنا عبد الله ثنا إسحق بن إبراهيم قال ثنا يحيى
ابن سليم قال سمعت إسماعيل بن أمية قال بلغني أن عمر بن الخطاب رضي الله عنه قال أعوذ بالله
من إخلاط السوء حدثنا عبد الله قال حدثني محمد بن حاتم ثنا عبد الله بن داود
قال سمعت سعيد بن عبد الرحمن أخا أبي حبيرة عن محمد بن منتشر قال قال عمر بن الخطاب رضي الله عنه
اتقوا الله واتقوا الناس ⊙ حدثنا عبد الله قال حدثني الحسن بن علي بن الأسود
قال حدثني حسن بن مالك عن بكر العابد قال سمعت داود الطائي يقول توحش من الناس
كما توحش من السباع قال وكان داود يقول كفى باليقين زهدا وكفى بالعلم عبادة
وكفى بالعبادة شغلا حدثنا عبد الله قال حدثني الحسين بن علي قال حدثني
أحمد بن يونس قال سمعت سفيان الثوري يقول ما شيء خير للإنسان من لسان صدق يجعله الله له
حدثنا عبد الله قال ثنا إسحق بن إبراهيم قال ثنا محمد بن الأعلى عن يونس عن الحسن
قال قال رسول الله صلى الله عليه وسلم صوامع المسلمين بيوتهم ⊙
حدثنا عبد الله قال ثنا إسحق بن إسماعيل قال ثنا وكيع عن إسماعيل بن أبي خالد عن قيس قال قال

طلحة بن عبيد الله إن أقل العيب على المرء أن يجلس في بيته ⊙
حدثنا عبد الله قال ثنا إسحق بن إبراهيم قال ثنا يحيى بن سعيد عن ثور بن يزيد عن سليم بن
عامر عن أبي الدرداء قال نعم صومعة المرء المسلم بيته يكف لسانه ويده وفرجه وبصره
وإياكم ومجالس الأسواق فإنها تلهي وتلغي ⊙ حدثنا عبد الله قال حدثني محمد بن بكار
الأزدي قال سمعت عبد الله بن داود يذكر عن الأوزاعي عن مكحول قال إن الفضل
في الجماعة فإن السلامة في العزلة ⊙ حدثنا عبد الله قال ثنا عمرو بن العباس بن مرزوق
قال ثنا عبدان بن عثمان قال ثنا عبد الله بن المبارك قال ثنا ابن لهيعة قال حدثني بكر بن سوادة
قال كان رجل يعتزل الناس إما هو وجدة أخاه أبو الدرداء فقال أنشدك الله ما حملك
على أن تعتزل الناس قال أي أخي إن أسلب ديني وأنا لا أشعر قال أمر في الجند
مائة يخافون ما يخاف فلم يزل ينقص حتى بلغ عشرة فحدثت بذلك رجلا من أهل
الشام فقال في ذلك شجيل ابن السمط ⊙ حدثنا عبد الله قال حدثني
حمزة بن العباس قال ثنا عبدان قال ثنا عبد الله قال ثنا يحيى بن أيوب عن ابن زيد قال ثنا
أبو الجميع الحارث بن الصمة لأجالس الأنصار زاد أهل له قال الناس شر من
الوحدة وكان يقول لا أدع أحدا على ما عشت ولا أزكي دابة الأولى الصالح
يزيد على الله قال وكان عمر أمر أعبد الناس وأشده اجتهادا وكان لا يعارف
المسجد ⊙ حدثني محمد بن علي بن الحسن بن شقيق ثنا إبراهيم بن الأشعث
قال سمعت الفضيل يقول كان يقول من استوحش من الوحدة واستأنس بالناس لم يسلم
من الرياء قال وسمعته يقول من خالط الناس لم يسلم ولم يخلص من أحدهم أنت إما أن تخلص
معهم إذا خاضوا في باطل وإما أن تمسك أن تربح منكرا أو سمعة خوفا
ولا يغتم فيما فاتك ويشكرهم ⊙ حدثني محمد بن منصور قال ثنا يحيى بن سعيد
قال ثنا نصر بن يحيى بن أبي كثير من خالط الناس دراهم ومن دراهم رأيا هم ⊙
حدثني محمد بن الحسين قال حدثني أبو الوليد عباس بن عاصم الليثي قال حدثني سعيد
ابن صدقة أبو مهلهل قال أخبرني سفيان الثوري رحمه الله فأخرجني إلى الحجاز فأعرنا
ناحية عن طريق الناس فقال يا أبا مهلهل إن استطعت أن لا تخالط في زمانك
هذا أحدا فافعل فلك هلك من متعة جمارك واجدر أن تأتيها هؤلاء الأمراء
وارغب إلى الله عز وجل في حوائجك إليه وافزع إليه فيما ينوبك وعليك بالاستغناء
عن جميع الناس وارفع حوائجك إلى من لا تعطل الحوائج عنده فوالله ما أعلم

اليوم بالكوفة اجدا لو فزعت اليه في قرض عشرة دراهم فاقرضني لم يكمنها
علي حتى يذهب ويجي ويقول جاني سفر فاستقرضني فاقرضه ⊙
حدثني محمد قال حدثني الفضل بن عبد الوهاب قال حدثتني اختي وكانت اليوم مجنونة
قالت امنت داود لا يسلم عليه فادن فتعدت على باب الحجرة فقلت انت
هاهنا فقال رحمك الله وهل الانس اليوم الا في الوحدة والانفراد اما
متجمل لك او متجمل له في اي ذلك من خير ⊙ حدثني محمد قال حدثني
رستم بن اسامة ابو النعمان قال حدثني عمر بن صدقة قال كان داود الطائي
صديقا وكان يجلس معها في حلقة اي خيمة حتى اغتر له وتعبد فاتته فقلت يا
باسلم جفوتنا قال يا ام محمد ليس مجلسي ذلك من امر الاخرة في شي قال استغفر
الله استغفر الله قام وتركني ⊙ حدثني محمد بن ملاذ بن اسمعيل قال
حدثني عبد الرحيم بن حبيب عن خلف بن حوشب قال قال رسول الله صلى الله عليه وسلم
يا ايها الناس ان الله بعثني رحمة للعالمين فاتاه حلفاؤهم من بني تميم فقال اقعدوا بها
عليه فقام قال والله لولا ان تكون بدعة لسجدت او قال لصمت في الجبال ⊙
حدثني بشر بن حماد العتكي قال حدثنا حماد بن واقد عن ايوب الزيادي عن ابي
قال الفاقة عشرة اجزاء تسعة اجزاء منها صمت وخير منها الهرب من الناس
حدثني الوليد العنبري قال حدثنا عبد الرحمن بن مهدي عن محمد بن البصري الحارثي قال قال الربيع
ابن خثيم تفقه ثم اعتزل ⊙ حدثني الوليد قال حدثني عبد الرحمن بن مهدي
عن جعفر بن سليم عن المعلى بن زياد قال كان لصفوان بن محرز سرب يبكي فيه ⊙
حدثني اسحق بن ابرهيم قال حدثني محمد بن بشر العبدي عن بكر بن محمد قال قال
داود الطائي فر من الناس كما تفر من الاسد ⊙ حدثني الحسن بن الصباح
قال المؤمل بن اسماعيل قال حدثنا سفين قال الوليد بن المغيرة قال قال سعيد بن المسيب
عليك بالعزلة فانها عبادة ⊙ حدثني محمد قال حدثني الصلت بن حكيم
قال حدثني عبد الله بن مرزوق قال اعتزلت سفيان الثوري رحمه الله قال قلت ابن اعتزل
ان اقول قال تمر الكلمة ان حيث لا يعرفك انسان ⊙
حدثني محمد بن الحسن قال حدثني خلف بن اسماعيل البزاز قال سمعت سفيان الثوري
يقول لقد فر من معرفة الناس نقل عليك ⊙ حدثني محمد قال حدثنا
ابن علية قال سمعت عابدا باليمن يقول سر ذو المؤمن ولده في الخلق بما جاء سيده

حدثني محمد قال حدثني نصر بن مصلح الوقشي قال حدثني عطاء بن مسلم الخفاف قال
قال لي الحسن يا عطا احذر الناس واحذرني فلو خالفت خلا في زمانه فقال
جاء صنه وقلت خلوت او قال جاء صنه حتى يبسط بدي
حدثني الحسين بن عبد الرحمن قال قال بعض اخواننا الم تر الى ادنى اوجده ما
احلاه وزعه وارفع عيشه واقنع نفسه بالقصد وامنه للناس واعده
بالحرص مستعد الى صروف الايام مستكان مع قلب عموم وان ظرف
قل اسفه وان احد الوكيه الخوف عليه وان اكد المر عليه الصبر عليه وان فقد
حصة المؤمن وان طلب ذلك الكثرة لا تشتفي الاعين ولا تجاذر الا
وذو الكثرة غرض الايام المقصود وثارها المطلوب وصريع مصائبها واقلها
ما الدوم نصبه واقل راحته واخس من ماله نصيبه وحظه واشد من الايام
حذره واعيا الزمان بكله ونقصه حوبين سلطان بغاه وعدو بغى عليه وحسود
تستره واخفاه ينافسونه وولد يودون موته قد بعث عليه من سلطانه
العين ومراكبه الجسد ومن اعدائه البغي ومن احقوق الدهر لا يحب البعد
قنع قد اقلله السرور ورفض الدنيا فسلم من الحسد ورضي بالعيان فكفته الخفوف
حدثنا عبد الله قال وانشدني الحسين بن عبد الرحمن ⊙

وجشت لكي انس بالوحشة اجانا
وفي الوحشة ما يونس من صحبة من خانا

حدثنا عبد الله قال وانشدني الحسين

يا حبذا الوحشة من انيس اذا خشيت من اذى الجليس

حدثنا عبد الله قال وانشدني الحسين

صبرت الامة نفسا وارض الوحدة انسا
ثمار انيا اجد ايسوي على الخبزة فلسا

وانشدني

من حمد الناس ولم يبلهوه بلا هو ذم من محمد
وصار بالوحدة مستانسا بوحشة الملاقي والابعد
حدثنا عبد الله قال حدثني الحسين قال قالت اعرابية مرة يا حبذا الوحدة والنفس

خلية وارعا اتقى ٥ حدثنا عبد الله قال حدثني سلمة بن شبيب عن محمد بن يزيد بن خنيس
شعيب بن حرب قال دخلت على مالك بن مغول بالكوفة وهو في داره وحده جالس فقلت
له ما تستوحش في هذه الدار وحدك فقال ما كنت اذي ان احدا يستوحش مع الله
عز وجل قال ابن يزيد زوج قال السري بن يحيى ٥
انست بالوحدة من بعد ما قد كنت بالوحدة مستوحشا
حدثنا عبد الله قال حدثني سلمة بن شبيب قال ثنا سهل بن عاصم قال قيل لرجل يصر سوس ما اقدا
لقد تسانس اليه قال نعم قلت فمن قمديه الى المصحف ووضعه في حجره وقال هذا
حدثنا عبد الله قال حدثني سلمة قال ثنا عبد الرحمن بن سليم بن ميمون يقول سمعت فضيل بن
عياض يقول من لم يتانس بالقران فلا انس الله وحشته ٥
حدثنا عبد الله قال حدثني الحسن بن عبد الرحمن عن رجل قال دخلت على رجل بالمصيصة
بيت فيه فرسه وعلفه وفراشه فقلت اما تضيق نفسك وحدك فقال
اذا ذكرت القبر وضيقه وظلمته اتسع هذا عندي وهبت من غيره ٥
حدثنا عبد الله قال حدثني محمد بن هرون ثنا يعقوب بن كعب قال حدثني رجل يقال له اسحق
من اهل الشام قال كان سليمان الخواص ببيروت فدخل عليه سعيد بن عبد العزيز فقال ما لي
ازاك في الظلمة قال ظلمة القبر اشد قال ما لي ازاك وحدك ليس لك رفيق فقال
اكره ان يكون لي رفيق حتى اقدر ان اقوم بحقه قال له سعيد خذ هذه الدراهم فاتخذ
لك بها يوما القيمة قال يا سعيد ان نفسي لتحسن لي اخذ الذي اجابني اليه الا بعد ذلك
وانا اكره ان اعودها مثل ذلك هذه من لي بمثلها اذا انا احتجت لحاجة
لي فيها قال فذكر ذلك سعيد الاوزاعي فقال دع سليمان فانه لو كان في السلف كان علامة
حدثنا عبد الله قال حدثني محمد بن هرون ثنا يعقوب بن كعب ثنا عن سليمان الخواص
قال قيل له ان الناس قد شكوا انك تمر ولا تسلم عليهم فقال والله ما ذاك الا لفضل
اتاه عندي ولكني شبه الجبل اذا نوزته نازوا واذا قعدت مع الناس جاءني ما ارى
وما لا ارى ٥ حدثنا عبد الله قال ثنا ابرهيم بن عبد الملك قال جاء رجل الى
شعيب بن حرب وهو بمكة قال انا جابك فاجت اونشك فاجت تونسني وانا اعالج
الوحدة منذ اربعين سنة ٥ قال وجاء رجل الى ابن الصياد فقال انا جابك قال اقبل
معك قال يا اخي ان العباد لا تلوث بالشر كذوب ولو يايس الله تعالى لو يايس بشيء ٥

حدثنا عبد الله قال ثنا عن ابرهيم بن محمد عن عتبة عن ابن ابي عبيدة قال حدثني
عن الاعمش عن سمرة بن عطية قال قال سعد بن ابي وقاص قال والله لوددت ان لي وزن
الناس بامر جديد لا يكلمني احد ولا اكلمه حتى الحق بالله سبحانه ٥
حدثنا عبد الله قال حدثني عن حرملة بن يحيى عن ابن وهب قال اخبرني ابن لهيعة
عن عبد الله بن ابي جعفر عن بكير او يعقوب بن الاشج ان سعد بن ابي وقاص وسعيد
بن زيد لقيا بيوتهما بالعقيق فلم يكونا ياتيان المدينة جمعة ولا غيرها حتى
ماتا بالعقيق ٥ حدثنا عبد الله قال حدثني عن بكر بن معاذ
سمعت ابي يقول لكذرق وبرة لو قعدت في المسجد قال اي اكره ان اقعد فاما
ان اسمع كلمة فتنزي فاصغي اليها اذني واما ان اسمع كلمة تنوي فتشغل
قلبي والله لعجبت ممن عنده القران كيف يتناول الى حديث الرجال ٥
حدثنا عبد الله قال حدثني الحسن بن الصباح قال ثنا عيسى بن اسماعيل عن
عبد الله الانطاكي قال عمر بن عبد العزيز كانت المساجد على ثلاثة اصناف صنف
سالم وصنف يذكر الله عز وجل والذكر مفروح به وصنف في صلاة واصلاح
فاما الله نور فجعلت رافنا الدور واندية الاسواق فان تفتح حوانيتهم وتراجعوا
طنونهم يتفكهون بالغيبة ويقيد بعضهم بعضا النميمة ٥
حدثنا عبد الله قال حدثني الحسن بن الصباح عن شعيب بن حرب قال ثنا ابو الطاهر
من جلس الى رجل يحفظ سقطك او غلام يتعنتك ٥ ثنا عبد الله قال حدثني الحسن بن
الحسين عن ابن السماك قال علمت داود الطائي فقال لو جالست الناس فقال انا
انت بين امين بن سعيد ابو قرة وبين يحيى عند ابيه ٥
حدثنا عبد الله قال حدثني الحسن بن الصباح قال سمعت شعيب بن حرب يقول لا جلس
الا مع احد رجلين رجل جلست اليه يعلمك خيرا فتقبل منه او رجل تعلمه خيرا
فيقبل منك والثالث اقرب منه ٥ حدثنا عبد الله قال حدثني الحسن بن الصباح
قال ثنا شعيب بن حرب عن مالك بن مغول عن الشعبي قال لو نظر الرجل جميع
طريق منذ تازر قال الحاف ان تفتري رجل على رجل فانك ان تشاء
او تقع بجمولة وعض البصر ٥ حدثنا عبد الله قال حدثني محمد بن حسين قال
حدثني سعيد بن محمد البزاز قال حدثني محمد بن الحسن قال حدثني
سمعت ابا سعيد الثقفي يقول رايت رجلا بالكوفة قد استعد للموت

قال مالي على احد شيء ولا لاحد عندي شيء وما اريد ان اكلم احدا ولا يكلمني احد من الناس
الا بذكر الله تعالى وكان يأوي الجبان والمقابر ○ حدثنا عبد الله قال حدثني
محمد بن الحسين قال ثنا رستم ابو النعمن قال ثنا سليمن بن حيان ابو خالد الاحمر
قال كان عطوان ابن عمرو التميمي رجلا منقطعا وكان يلزم الجبان بظهر
الكوفة فاتاه قوم يسلمون عليه فوجدوه مغشيا عليه بين القبور فلم يزالوا عنده
حتى افاق او قال استحيا منهم وجعل يقول المعتذر يقول لهم ربما غلبني النوم
وربما اصابني الاغماء فالقي نفسي هكذا ○ حدثنا عبد الله ثنا ابو سعيد
ثنا يحيى بن سعيد ثنا حبيب بن سهاب ثنا ابي قال سمعت ابن عباس قال قال رسول
الله صلى الله عليه وسلم نور خطب بتبوك ما بي والناس مثل رجل يأخذ راس فرسه
يجاهد في سبيل الله ويجتنب شرور الناس ورجل يأوي في غنمه يقري
ضيفه ويعطي حقه ○ حدثنا عبد الله ثنا الوليد بن جعفر ثنا الحرث
ابن مسكين ثنا عبد الله بن وهب حدثني مالك بن انس قال كان الناس الذين يحبون
يحبون العزلة والانفراد من الناس وقد كان سالم ابو النضر يحب ذلك
وكان ياتي مجلس ربيعة فيجلس فيه وكانوا يحبون ذلك منه فاذا اكثر فيه الكلام
وكثر فيه الناس قام عنهم قال مالك وكان الناس اصحاب عزلة وكان عبد الله بن
يتم عروة صاحب غزاة وحج وغزو ○ حدثنا عبد الله ثنا العباس
ابن جعفر ثنا الحرث بن مسكين ثنا عبد الله بن وهب ثنا مالك بن انس قال كان زياد
مولى ابن عباس معتزلا لا يكاد يجلس مع احد انما هو ابدا يخلو وحده بعد العصر
وبعد الفجر الصبح ○ حدثنا عبد الله ثنا هرون ابن عبد الله حدثني محمد
ابن زيد بن حبيب قال كان رجل يقال له ابرهيم ابن عبد الله المدني قيل له ابن
ميمون هو قال نعم قال قيل للحسن ها هنا رجل لم يره قط جالسا الى احد انما هو
ابدا خلف سارية وحده فقال الحسن اذا رايتموه فاخبروني به قال فمروا به
ذات يوم ومعهم الحسن فاشاروا له اليه فقالوا ذلك الرجل الذي اخبرناك
به فقال امضوا حتى ايته فلما جاءه قال يا عبد الله ان اباك قد نهى عن
العزلة فما يمنعك من مخالطة الناس قال ما اشغلني عن الناس قال فما هذا
الرجل الذي يقال له الحسن فجلس اليه قال ما اشغلني عن الحسن وعن الناس قال
الحسن فما الذي شغلك رحمك الله عن الناس وعن الحسن قال اني امسي واصبح

بين ذنب ونعمة فرايت ان اشغل نفسي عن الناس بالاستغفار للذنب والشكر لله
على النعمة فقال له الحسن انت يا عبد الله افقه عندي من الحسن الذي ما اتيته
حدثنا عبد الله قال وحدثني هرون بن عبد الله قال حدثني محمد بن يزيد بن خنيس
قال قال ابرهيم بن عبد الله قال الحسن مر علينا رجل من الانصار فقال لاصحابي
هل لكم في الذهاب الى هذا الرجل الصالح فيؤدي من حقه ولعل الله ان
يسمعنا منه كلمة ينفعنا الله بها فجئنا الى الرجل مشغولا بنفسه يتجه
النفس ضارب بيده في صدره فسلمنا فرد السلام ورفع راسه الينا
ثم عاد لحاله الاولى فمكثنا طويلا لا نكلمه ولا نجترئ ان نكلمه فقام
الى اصحابي القيام فلما انصرفنا قدمنا رفع الينا راسه فاذا هو يزيد بن
عمير احد اصحاب الذين ادركت قال حتى متى انتم على ما ارى ما اصبحتم الا لهاه
ثم قال لقد اتعبتم الواعظين بعدي لحالته الاولى فوالله ما زادنا عليها ولا
ازددنا منه اكثر منها ○ حدثنا عبد الله حدثني هرون بن عبد الله
ثنا محمد بن يزيد قال قال رجل مررت ذات يوم بالفضيل ابن عياض وهو خلف
سارية وحده وكان لي صديقا فجئته فسلمت وجلست فقال لي يا اخي ما
اجلسك الي فقلت رايتك فجئتك فاغتنمت وحدتك قال اما انك لو لم تجلس
الي لكان خيرا لك ولي فاخبرني اما ان اقوم عنك فهو والله خير لي وخير لك
واما ان تقوم عني فقلت لا بل انا اقوم عنك يا ابا علي فاوصني بوصية تنفعني
الله بها قال يا عبد الله احفظ عينيك واحفظ لسانك واستغفر الله لذنبك
وللمؤمنين والمؤمنات مما امرك ○ حدثنا عبد الله قال وحدثني
الحسن بن عبد العزيز الجروي ثنا ايوب بن سويد ثنا ابو الهيثم عن عبد الله بن عبيد الله بن
عمير الليثي قال كنت مع ابي في سفر فبينا معازة فيها ابي وسط منها اذا
رجل قائم يصلي فقام معه ابي ان ينصرف اليه فما فعل فقال له يا هذا اقد ذاك
في هذا المكان بلا ترى معك طعاما ولا شرابا وقد اتردنا ان تطعمنا
وتسقينا قال فاومأ الينا ان لا قال فوالله ما برحنا حتى جاءت سحابة فامطرت
حتى اسقاه وما حوله وقال فانطلقنا فلما انتهينا الى اول العمران تركناه اي لم
نعرفه وقالوا ذاك فلان لا يكون في ارض الا غطوا ○
حدثنا عبد الله ثنا الحسن بن عبد العزيز ثنا ايوب بن سويد ثنا ابو الهيثم عن عبد الله

ثنا الحسن بن عبد العزيز ثنا أيوب بن سويد ثنا أبو الهيثم عن عبد الله بن غالب أنه حدثه قال
خرجت إلى الجزيرة فركبنا السفينة قال فأوفت بنا إلى ناحية فريدة عادية في وسط
جبل خراب ليس فيها أحد قال فخرجت فطوفت في ذلك الخراب أتأمل آثارهم
ومساكنهم فإذا دخلت شيئا يشبه أن يكون مأهولا قال فقلت أن لهذا الشأن
قال فرجعت إلى أصحابي فقلت إن لي إليكم حاجة قالوا وما هي قلت تقيمون
علي ليلة قالوا نعم فدخلت ذلك البيت فقلت أن يكون له أهل يسبحون الله
إذا جاء الليل فلما أن جن الليل سمعت عليه صوتا قد انحط من رأس الجبل يسبح
الله ويكبره ويحمده فلم يزل الصوت يدنو إلي ذلك حتى دخل البيت قال ولم
أر في ذلك البيت شيئا إلا جرة ليس فيها شيء ووعاء ليس له فيها طعام
فصلى ما شاء الله أن يصلي ثم انصرف إلى ذلك الوعاء فأخذ منه طعاما ثم حمد الله تعالى
ثم أتى الجرة فشرب منها شرابا ثم قام فصلى حتى أصبح فلما أصبح أقام الصلاة
فصليت معه فقال رحمك الله دخلت بيتي نهارا قال قلت رحمك الله أزد
إلا الخير قلت رأيتك أتيت هذا الوعاء فأخذت منه طعاما وقد نظرت قبل ذلك
فلم أر فيه شيئا وأتيت تلك الجرة فشربت منها شرابا وقد نظرت قبل ذلك فلم أر
فيها شيئا قال أجل ما من طعام أزدرده من طعام الناس إلا أخذته من هذا الوعاء
ولا شرابا أزدرده من شراب الناس إلا شربته من هذه الجرة قال قلت وإن رددت
السمك الطري قال وإن رددت السمك الطري فقلت رحمك الله إن هذه الأمة
لم تؤمر بالذي صنعت أمرت بالمساجد بفضل الصلوات في الجماعة وعيادة المريض
واتباع الجنائز فإنها هاهنا قريبة فإذا أدركت وإلا متنا إليها قال فأتبعني
حتى انقطع عني فظننت أنه مات وأن عبد الله بن غالب لما مات بعد وفيه
ريح المسك ثنا عبد الله بن محمد بن أسماء ثنا عبد الله بن سليمان
ابن أيوب ثنا السري بن يحيى الصدوق المأمون ثنا عبد الله بن عبيد بن عمير قال خرجت مع أبي
في أرض فلاة رفع لنا سواد فظننا أنه جبل فلما دنونا إذا رجل قائم يصلي فانتظرناه
أن ينصرف فيرشدنا إلى القرية التي نريد فلما لم ينصرف قال له أبي أنا نريد قرية كذا
وكذا فأين ما أقرب لك قال فنعم قال فإذا له حوض من ماء ليس فيه
ماء وإذا قربة بإزائه فقال له أبي أنا نزل في أرض فلاة وليس عندنا ماء فتجعل
في قربتك من هذا الماء الذي عندنا فأومأ أن نعم فملأ بيده حتى جاء بكأس فنظرت فإذا سلا

جوصه ذلك فلما أن دخلنا القرية ذكرناه لهم قالوا نعم ذاك فلان لا يكون في موضع
إلا سبح قال فقال أبي كم من عبد الله صالح لا نعرفه
حدثنا عبد الله ثنا إسحاق بن إبراهيم ثنا عامر بن سماك عن يحيى بن أبي كثير قال قال
عبد الله بن مسعود لو نوا بأنابيع العلم جدد القلوب خلقان الثياب سرج الليل
كي تعرفوا في أهل السماء وتخفوا على أهل الأرض
حدثنا عبد الله قال حدثني محمد بن الحسن قال حدثني زوج بن سلمة الوزاق حدثني
العابد حدثني عبد الواحد بن زيد قال هبطت مرة وادي فإذا أنا براهب قد حبس نفسه
في بعض غيراته فرأيته ذلك فقلت أجني أم إنسي فبكى وقال وفيهم الخوف غير
الله رجل أوبقته ذنوبه هرب منها إلى الله ليس بي ولكن أنسي مفقود
من أنيسك قال الوحش قلت فما طعامك قال الثمار ونبات الأرض قلت فما شرابك
قال الماء قال منهم هربت قلت فعلى الإسلام أنت قال ما أعرف غيره قال الحسن
حدثه والله على مكانه ذلك
حدثنا عبد الله حدثني محمد بن الحسن
حدثني محمد بن موسى عامر الأزدي قال سألت زاهدا على فاجرة من حديد فقلت
ما شد ما يصيبك في موضعك هذه من الوحدة فقال ليس في الوحدة شدة
إنما الوحدة أنس المريدين
حدثنا عبد الله حدثني محمد قال حدثني
محمد بن عبد الله الخزاعي حدثني رجل من أهل الشام أنه دخل كهف جبل ناحية
عن طريق الناس فإذا هو بشيخ مكبوب على وجهه وإذا هو يقول يا رب
جهدي في دار الدنيا وطول شقائي في الآخرة لقد أهلكني وأسقطني عينك
أيها الفكر قال فسلمت فرفع رأسه فإذا دموعه قد بلت الأرض فقال
يا بني وأبعده وأهلكه أنا ناس فلما رأيت من عقله ما رأيت قلت له
رحمك الله أحمزك الناس واغتربت في هذا الموضع فقال فأنت أي أخي فحث ما
ظننت أنه أقرب لك إلى الله فاتبع إلى ذلك سبيلا فلن يحدث منه من خير
عوضا قال قلت فالمطعم قال قل ذلك عند الحاجة إليه قال قلت فالقوت
أردنا ذلك فنبت الأرض وقلوت الشجر قال قلت الأخر جل من هذا الموضع
فأتي بك أرض الريف والخصب قال ومحاسنهم قال إنما الريف والخصب حيث
يطاع الله عز وجل وإنما سيخ لبراموت لأن لا حاجة لي بالناس
حدثنا عبد الله ثنا إسماعيل بن أبي الحارث ثنا يحيى بن أيوب حدثني بعض أصحابنا

قال كتب مالك بن انس الى العمري انك بدوت ثم فلو كنت عند مسجد رسول الله صلى
الله عليه وسلم فكتب اليه العمري اني اكره مجاورة مثلك ان الله تعالى لم يزل
متغير الوجه فيه ساخطا قط ۝ حدثنا عبد الله حدثني محمد بن يحيى
المروزي قال لما تبدا يعني العمري ان يلزم الجبال كثيرا او ان لا يخلو من كتاب يكون
معه يتطرفه فقيل له في ذلك فقال انه ليس شيء اوعظ من قبر وحده ولا انس من كتاب ۝ حدثنا عبد الله واحدثني عبيد
ابن سليمن عن ابرهيم بن عتيبة قال سمعت خالتي ام اسماعيل ابنت نعيم بن ابي المنذر عن ابيها
نعيم بن ابي المنذر قال كان من دعايه اللهم اني اعوذ بك من قريب من يرديني قربه بعد املك
حدثنا عبد الله قال وحدثت عن مصعب بن سلام عن عيينة بن عبد الرحمن عن ابيه عن
عثمن ابن ابي العاص قال لولا الجمعة وصلاة في الجمع لبنيت في اعلا داري هذه
بيتا ثم دخلته فلم اخرج منه حتى اخرج الى قبري ۝ حدثنا عبد الله
حدثني عبد الله بن محمد البلخي قال سمعت ابرهيم بن شماس قال سمعت حفص بن حميد قال قال
لي كيف انت قلت بخير قال كيف قدمت قلت بخير قال قد تكلم اهل مرو بقدومك
فقلت لا ادري قال جاءني غير واحد فقال قد قدم ابرهيم ثم قال لي من بنا مدينة
مرو قلت لا ادري قال رجل بنى مدينة مثل هذه لا يدري من بناها فغدا من يلومن
حفص من يلومن ابرهيم لا يعتز بهذا القول ثم قال اجرت الناس منذ خمسين
سنة فما وجدت لي اجا يسر عورة ولا عفرني دنيا فيما بيني وبينه ولا وصلني
اذا قطعته ولا امنه اذا غضب فالاشتغال بها ولاء حمق كيف كلما اصبحت
اقول اتخذ اليوم صديقا ثم نظر ما يرضيه عنك اي هديه اي تسليم اي دعوة
فانت ابدا مشغول ۝ حدثنا عبد الله قال حدثت عن سعيد بن سليمن
عن وهب بن اسماعيل عن عمر بن ذر قال قيل للربيع بن ابي راشد مالك لا تخالط الناس
وتجدهم قال لا والله حتى اعلم ما صنعتم وتعلمه ۝ حدثنا عبد الله
قال حدثني سريج بن يونس ثنا يحيى بن موسى ثنا شعبة عن حبيب بن الشهيد قال سمعت
ابا بشر يعني الوليد يحدث عن سهم بن شقيق قال اتيت عامر بن عبد قيس فقعدت
بباب فخرج وقد اغتسل فقلت اي اري الغسل يعجبك قال ربما اغتسلت قال ما
جاءك قال قلت الحديث قال وعهدتني اجب الحديث ۝ حدثنا عبد الله حدثني
هرون بن عبد الله البزاز ثنا محمد بن يزيد بن خنيس عن وهيب بن الورد قال ان يقال الحكمة



عشرة اجزاء فتسعة منها في الصمت والعاشر عزلة الناس ۝
حدثنا عبد الله ثنا احمد بن ابرهيم ثنا ابو اسحق الطالقاني عن عبد الله بن المبارك قال
بعضهم في تفسير العزلة هو ان تكون مع القوم فان خاضوا في ذكر الله
معهم وان خاضوا في غير ذلك فامسك ۝ حدثنا عبد الله ثنا احمد
ابن ابرهيم عن محمد بن مزاحم عن وهيب الورد قال وجدت العزلة الثانية
حدثنا عبد الله قال حدثني ابرهيم بن عبد الملك قال قال بعض الحكماء لابنه يا بني
الناس فانه لن تصل الى ما تسمع ولن يوديك من ودي يا بني ان الدنيا لا توافق
من اجبها ولا من ابغضها غير انها لمن ابغضها اوفق لانها تاتيه بغير تعب
تعب بدن ۝ حدثنا عبد الله قال وانشدني ابرهيم بن عبد الملك ۝
من حمد الناس ولم يبلهم ثم بلاهم ذم من حمدا
وصار بالوحدة مستانسا يوحشه الاقرب والابعدا
حدثنا عبد الله قال وحدثني ابرهيم بن عبد الملك قال قال تميم بن عجلان
ان الله تعالى وسم الدنيا بالوحشة ليكون انس المطيع به ۝
حدثنا عبد الله حدثني ابرهيم بن عبد الملك قال قال بعض العلماء اذا اتاك الله عز وجل
بوحشة من خاصته فاعلم انه يريد بك خيرا ۝ حدثنا عبد الله قال حدثت
عن ابن السماك قال قال رجل لسفيان الثوري اوصني قال اهدا زمان الكبر
حدثنا عبد الله قال حدثت عن جعفر الكندي قال سعيد بن عصام قال سمعت مالك
ابن دينار يقول ان الابرار يتواصون بثلاث بحفظ اللسان وكثرة الاستغفار والعلم
حدثنا عبد الله حدثني القسم بن هاشم ثنا علي بن عياش ثنا الليث بن سعد ثنا يحيى
ابن سعيد قال قال ابو ايوب الانصاري من اراد ان يكثر علمه ويعظم حلمه فليجلس
في غير مجلس عشيرته ۝ حدثنا عبد الله قال وحدثني القسم بن هاشم حدثني
علي بن عياش ثنا ابو مطيع عن نصر بن علقمة عن اخيه عن محفوظ عن ابن عابد قال لا
تغزو مع غير قومك احسن خلقك واحق ان تقتني بك صحبة تحمد ذكره ۝
حدثنا عبد الله ثنا القسم بن هاشم ثنا ادم بن ابي اياس ثنا ابن ابي ذئب ثنا اسماعيل
ابن عبد الرحمن بن عطاء بن يسار عن ابن عباس قال خرج رسول الله صلى الله عليه وسلم الى
اصحابه وهو جلوس فقال الا اخبركم بخير الناس منزلا قالوا بلى يا رسول الله
قال رجل ممسك راس فرسه في سبيل الله عز وجل حتى يموت او يقتل الا اخبركم

الا اخبركم بالذي يليه قالوا بلى يا رسول الله قال امرؤ معتزل في شعب يقيم الصلاة
ويؤتي الزكاة ويعتزل شرور الناس الا اخبركم بشر الناس منزلة قالوا بلى يا رسول
الله قال الذي يسأل بالله عز وجل ولا يعطي به ۝ حدثنا عبد الله حدثني
علي بن ابي جعفر قال ثنا ابو صالح عبد الله بن صالح ثنا نافع بن يزيد عن عامر بن مسرة
قال ابن منيه يقول المؤمن يخالط ليتعلم ويسكت ليسلم ويستكثر ليفهم ويخلو
ليغنم ۝ حدثنا عبد الله قال ثنا اشد بن عمار التميمي ثنا عبد الله بن محمد
التميمي ثنا اصحابنا قال كان حبيب ابو محمد يخلو في بيته فيقول لو لم تقم عبد ربك
لما قرت ومن لم يأنس بك فلا انس ۝ حدثنا عبد الله قال وحدثني
اسد بن عمار ثنا محمد بن سابق ثنا مالك بن مغول سمعت ابا صخرة قال قال لي العامري عبد الله بن
رضي من جليسك وشرفك بيتك هذا وهذا المسجد فقال ان الله تعالى جعل
قرة عين عامر في هذا ۝ حدثنا عبد الله ثنا احمد بن ابرهيم حدثني
ابرهيم بن عبد الرحمن بن مهدي حدثني عبد الخالق ابو همام الزهراني قال قال بشر بن منصور
رجل اقل من معرفة الناس فانك لا تدري ما يكون فان كان شيء يعني فضيحة
في الدنيا كان من يعرفك قليلا ۝ حدثنا عبد الله قال انشدني ابو ربيعة الضبعي

لا تزدد زمانك المشكة ... الخاعل الاذناب فوق الاروس
ان هم عندك في المقالة كاذبا ... فاذا مررت بجمل او بجاس
فازري بطرفك هل ترى من سيد ... تسموا اليه فراسة المتفرس
او هل ترى من اهله من تشتري ... للمجد مكرمة بحمد افلس
يا ربان عنا الجهل يسوي فانه ... عنا الى الجواد المفلس

حدثنا عبد الله قال وانشدني حسان العراي من بني اسد ۝

الا ذهب التذمم والوفاء ... وبادر جانبه وبقي الغناء
واسلمني الزمان الى اناس ... دنياهم الدنيا بهم عراء
اذا ما جئتهم يدا فعوني ... كاني اخرب اعداه دراء
صديق اذا استغنيت عنهم ... واعداء اذا نزل البلاء
اقول ولا الام على مقال ... على الاخوان كلهم العفاء

حدثنا عبد الله قال وحدثني محمد بن المؤمل الموصلي قال قيل لزاهد ما خلوتك قال بطول
ثنا عبد الله قال وحدثني عون بن ابرهيم قال قال ابو سليمن الداراني لزاهد ما دعاك

الى التخلي والانفراد قال وجد الاناس من فخ الدنيا ثم ادخلوا رأسه ۝
حدثنا عبد الله حدثني عون بن ابرهيم حدثني محمد بن روح عن القاسم بن ابرهيم
ابن ادهم سيأتي على الناس زمان يعيي الناس في صورة اناس وقلوبهم قلوب الذئاب
شانهم شاطر وصبيهم غادر وسيخهم لا يأمر بالمعروف ولا ينهى عن المنكر
الفاسق فيهم عزيز والمؤمن فيهم حقير ۝ حدثنا عبد الله قال وحدثني
ابرهيم بن سعد قال ثنا محمد بن بشير قال سمعت علي بن صالح قال اتينا انسا فقال الصالحي
عزمني فقلت بني نور قال اجلسا قال فلك لا تور فقمت فاخذ بيدي
الكوفة قال فاستولى فقال ان منزلك بعد فاذكر الله عز وجل مجالسك
حدثنا عبد الله قال وحدثني محمد بن عزوز قال ثنا الفريابي ثنا سفيان قال
جلس في بيته فقيل له في ذلك فقال اجبت حبيب ابي وفاد الناس ۝
حدثنا عبد الله قال وحدثني عن شهيب بن عبد العزيز عن مالك بن انس قال
رجع من الحج فدخل بيته فلا يخرج منه يخرج الى الحج من قابل
يصنع الطعام ويدعو اهله ولا يكاثر اصحاب الصنعة جهال فاذا صنعت
دون هذا فقول انهم لا يأدبون بجدونه ۝ حدثنا عبد الله ثنا عبد الله
ابن عيسى الطفاوي سنة اربع وعشرين ومائتين ثنا عبد الله بن محمد عن ابيه محمد
سمع اسلم العجلي يقول حدثني ابو الصهباء الجرمي عن قيس بن حبان العبدي قال
الكوفة فلم يكن في قرية الا اويس القرني طلبه واسأل عنه حتى سقت
عليه جالسا وجاء على شاطئ الفرات نصف النهار بتوضأ وقد تقطعت يده
بالعقد التي تعقد فاذا رجل جسيم ادم شديد الادمة اشعث الرأس
ذو لحية عليه ازار من صوف ورداء من صوف فسلمت عليه ورد علي ونظر الي
المنظر جدا فسلمت عليه ورد علي ونظر الي فقال حياك الله من رجل من اهل
سبي اليه لا صاحبه فما بالك تصافحني فقال واستحيا الله فقلت رجل من اهل
وغفر لك كيف انت يرحمك الله خفيت العبرة من حجة اباه ورفع يده ادرات
من حالة مارات حتى سحت وبكاه قال وانت يرحمك الله بأهم من حالك
اخي وزد لك علما قال قلت الله سبحان الله ان كان وعدنا المغفرة
عرفني وسماني ولا والله ما رأيته قط ولا رآني قلت من اين عرفني
لي والله ما رأيتك قط قبل اليوم قال نبأني العليم الخبير عرف روحي روحك

كلمت نفسي نفسك ان الارواح هي انفس الانفس الاحيان المؤمنين يعرف بعضهم بعضا
ويتجاوبون بروح الله عز وجل وان لم يلتقوا او يتعارفوا او يتكلموا وان تباعدت الديار وتفرقت
بهم المنازل فان جاءني عن رسول الله صلى الله عليه وسلم حديث احدثه عنك قال بلى
ولو ادركك رسول الله صلى الله عليه وسلم ولم تكن في الصحبة والنفس تقدمت بك الى ذلك
وقد بلغني من حديثه بعض ما بلغك ولست احب ان افتح هذا الباب على نفسي لا لاني اعرف
مجدثا ولا قاصا ولا مفتيا في النفس شيء عن الناس يا هرم بن حيان قال قلت اي اخي اقرأ
علي آيات من كتاب الله عز وجل اسمعهن منك فاني احب كتاب الله حبا شديدا او اتعوذ
لي بدعوات او اوصني بوصية احفظها عني فاخذ بيدي على شاطئ الفرات فقال تعوذ
بالله السميع العليم من الشيطان الرجيم بسم الله الرحمن الرحيم قال ثم شهق
شهقة قال حركها مكانه ثم قال قال ربي واحق القول قول ربي واصدق حديث حديثه
واحسن الكلام كلامه وما خلقنا السموات والارض وما بينهما لاعبين حتى بلغ عز
هو العزيز الرحيم قال ثم شهق شهقة ثم شخص فنظرت اليه وانما احدثه عني
عليه ثم قال يا هرم بن حيان مات ابوك ونوشك ان تموت ومات ابو حيان فاما الى الجنة
واما الى النار ومات آدم ومات حواء يا ابن حيان ومات نوح وابراهيم خليل الرحمن يا ابن حيان
ومات موسى نجي الرحمن يا ابن حيان ومات داود خليفة الله ومات محمد رسول الله
صلى الله عليه وسلم ومات ابو بكر خليفة المسلمين يا ابن حيان ومات اخي ومدحي
وصفيي عمر بن الخطاب ثم قال واعمراه رحمك الله عمر وعمر ومدحي وذاك في آخر خلافته
فقلت رحمك الله ان عمر حي لم يمت قال يا ابن اخي قد نعاه الي ان كنت تعلم فقد علمت
ما قلت وانا وانت في الموتى وكان قد نعى علي الي صلى الله عليه وسلم ودعا له وتوفي
حفاف ثم قال هذه وصيتي اياك يا هرم بن حيان كتاب الله عز وجل وتنا الصالحين من المؤمنين
تعبك نفسي ونفسك فعليك بذكر الموت فلا يفارق قلبك طرفة عين ما بقيت وادرك
اذا رجعت البصر والصحة لاهل ملتك جميعا وادع لنفسك وابائي وابائك ان تفارق
الجماعة فتفارق دينك وانت لا تعلم قد حل الناس يوم القيمة يا هرم بن حيان ثم قال
اللهم ان هذا يزعم انه يحبني فيك وزارني فيك من اجلك عرفني وجهه في الجنة
وادخله علي زائرا في دار السلام واحفظه ما دام في الدنيا حيث ما كان وخر
عليه ضيعته ورزقه من الدنيا ما يقيمه وما اعطيته من الدنيا فيسره له واجعله
لما تعطيه من نعمك من الشاكرين واجزه عني خير الجزاء استودعك الله يا هرم بن حيان

والسلام عليك ورحمة الله ثم قال لا اراك بعد اليوم رحمك الله واني اكره الشهرة
والوحدة احب الي كثير القوت شديد الضرورة مادمت معي واذا لم تكن
الدنيا لا تسألني عني ولا تطلبني واعلم انك مني على بال وان عرفت ودي فاذكرني
وادع لي واني سائلك ربي وادعو الله ان يسلك طريقا حتى لا اراك
فرحت عليه ان امشي معه ساعة فابى علي ففارقته حتى واني لحيث اعلم
فاتاه حتى دخل بعض بيوتك فلم اطلبه بعد ذلك وسألت عنه فما
احد اخبرني عنه نسي من الله وسفره وما لبث على جمعة او اثنتين
مسامي مرة او مرتين او كما قال ام الجزء الاول من الفصل وتلوه
في الجزء الثاني حدثنا عبد الله قال حدثنا اسحق بن اسماعيل ولم يذكر عبد الله
عنه بعد ساعة العبد الضعيف احمد بن عبد الله الخالدي المسلوت
حامدا لله حسن الاذرعي غفر الله له ولابويه ولمن استغفر له الغفور

# الجزء الثاني من كتاب العزلة والانفراد

تأليف الإمام أبي بكر عبد الله بن محمد بن عبيد بن أبي الدنيا القرشي رحمه الله

رواية أبي علي الحسين بن صفوان البرذعي عنه

رواية أبي عبد الله أحمد بن محمد بن يوسف بن بشر عنه

رواية أبي محمد رزق الله بن عبد الوهاب التميمي عنه

رواية أبي الحسن المبارك بن الحسن الشهرزوري عنه

رواية أبي الحسن علي بن عبد الله بن أبي الحسن العلاف عنه

بما قامت له كتابته وملكه العبد الضعيف أحمد بن عبد الله بن أحمد بن حماد بن مسلم الأزدي غفر الله له ولأبويه وما يستحقه له التقوى

بسم الله الرحمن الرحيم رب يسر برحمتك

اخبرنا الشيخ الصالح المعمر المسند ابو الحسن علي بن عبد الله بن ابي الحسن بن المغير العدل الكاتب
النجار المؤدب قراءة عليه وانا اسمع في الرابع والعشرين من شهر رمضان عام ست وثلثين
وست مئة بحلب دخل قيل له اخبرك ابي ابو الكرم المبارك بن الحسن بن احمد الشهرزوري
اجازة قال انا ابو محمد رزق الله بن عبد الوهاب بن عبد العزيز بن الحارث التميمي رضي الله عنه في سوال سنة
سبع وثلثين واربعمئة قال انا ابو عبد الله احمد بن محمد بن يوسف بن محمد بن دوست العلاف قراءة
عليه انا ابو علي الحسين بن رضوان البردعي ثنا ابو بكر عبد الله بن محمد بن ابي الدنيا ثنا اسحق بن اسماعيل
ثنا وكيع ومعتمر بن سليمان ويزيد بن هرون عن اسماعيل بن ابي خالد عن قيس قال قال طلحة بن عبيد الله
ان اقل العيب على المرء ان يجلس في داره وقال وكيع في بيته ⊙

حدثنا علي بن الجعد انا زكريا بن ابي زائدة عن اسماعيل بن ابي خالد عن قيس قال قال طلحة
ابن عبيد الله ان اقل العيب على المرء ان يجلس في داره وكان يقال انه من خلفا قريش ⊙

حدثني محمد بن عباد الهنائي ثنا يزيد بن هشام عن الحكم بن هشام الثقفي عن عبد الملك
ابن عمير قال قال طلحة بن عبيد الله جلوس المرء وبابه مشرعة ⊙ حدثنا محمد بن يزيد ابو جعفر
الازدي ثنا ابو حمزة عن هشام بن عروة قال لما اتخذ عروة قصره بالعقيق قال له الناس
جفوت مسجد رسول الله صلى الله عليه وسلم قال اني رايت مساجدهم لاهية وسواقهم
لاغية والفاحشة في فجاجهم اظنه قال ظاهرة وكان فيما هالك عما شرفه في عافيته
حدثنا محمد بن عباد المكي ثنا سفين قال قيل لعبد الله بن عروة ما يمنعك ان تنزل
المدينة قال ان الناس بها اليوم بين حاسد لنعمة وفارح بنكبة ⊙

حدثني محمد بن يحيى بن ابي حاتم حدثني جعفر بن النعمن الرازي قال قال ابرهيم بن ادهم
دار يوما باهل الشام تعجبون مني وانما العجب من الرجل الاسكندراني فاني طلبته
في جبال الاسكندرية حتى وقفت عليه بعد ثمانية ايام وهو يصلي كانه مدهوش
فوجات منه الفاته الي فقال لي ما رايت قلت اعذاي قال هل عندك شيء تحدثنا به قال
محدثته بخمسة احرف فغشي عليه وانا انظر اليه ثم افاق فقال خذ ذات هاهنا حتى
اخذ اناها هنا فطلبته بعد فلم اقدر عليه ⊙ حدثني محمد بن الحسن حدثني عامر بن
عن معن ابي سعيد عن عبد الرحمن بن زيد قال لما اتخذ قوم رابطة مجمعا مرة على نفسه
من العباد في بعض سواحل البحر فنفروا حتى راوا قسنا بالليل وارفنا في
تلك الجزيرة فما كان يسمع عامة الليل الا الصراخ والعوذ من النار فلما اصبحنا

طلبناهم واتبعنا اثارهم فلم نر منهم احدا ⊙ حدثني محمد بن عمار بن عثمان الحلبي
حدثني حفص بن القاسم الوزان قال سمعت عبد الواحد بن زيد ثنا خرجت الى الشام في
طلب الوفاء فجعلت اجد الرجل بعد الرجل سديد الهيئة حتى قال لي رجل
كان هاهنا رجل من اهل النجوى الذي تريد وكنا فقدنا من عقله فلا تجد
تعجب من الناس بذلك ارهوس اشباه ملك وما انكرتم منه قال لذا كلمه
احدا قال الوليد وعاتكة كذبه عليه قال قلت لاي شيء قال هذه تدعيه
فانطلقت فاذا رجل والد كريه الوجه كريه المنظر وافر الشعر مغبر الكون
الصبيان حوله وخلفه وهو ساكت يمشي وهم خلفه سكوت يمشون عليه
اطمارا دنسة قال فعدت اليه فسلمت عليه فالتفت الي فرد علي السلام فقلت
الله اني اريد ان اكلمك فقال الوليد وعاتكة قلت قد اخبرت بقصتك فقال الوليد
وعاتكة قلت اخبرت بقصتك قال الوليد وعاتكة ثم مضى حتى دخل المسجد ورجع الصبيان الى ابائهم يعودونه قال
فاعتزل الى اسارية فوقع فاطال الركوع ثم سجد فدنوت منه فقلت رجل الله رجل
غريب يريد ان يكلمك ويسالك عن شيء فان شئت فاطل وان شئت فاقصر
بيارح حتى تكلمني قال وهو في سجوده يدعو ويتضرع قال فسمعت عنه وهو يقول
وهو ساجد سترك سترك قال فاطال السجود حتى سئمت قال فدنوت منه فلم
اسمع له نفسا ولا حركة قال فحركته فاذا هو ميت كانه قد مات منذ عشر
طويل قال فخرجت الى صاحبي الذي دلني عليه فقلت تعالى فانظر الى الذي نعت
لي فخرجت من عقله قال فقصصت عليه قصته قال فغسلناه ودفناه ⊙
حدثنا القاسم بن هاشم ثنا ابن عياش الحمصي ثنا اسمعيل بن عياش حدثني ابو
ابن عبد الله عن حبيب بن عبيد الرحبي عن عمرو بن عبسة قال لياتين على الناس
زمان يكون الرجل من الوحدة ما لكم اليوم في الجماعة ⊙
حدثني القاسم بن هاشم قال حدثني علي بن عياش عن اسمعيل بن عياش ثنا ابو بكر بن
عبد الله بن حبيب عن عبد الله بن العباس بن سارية انه كان يقول لو ان رجلا قال لي
لاحلفت ما لي شيء ثم حلفت وادبا مراودة لبنان فحدث الله عز وجل حتى
حدثنا فضيل بن عياض ثنا شريك عن منصور عن عطاء في قوله عز وجل
ان ارضي واسعة فاياي فاعبدون قال اذا ارادوا معصية فاهربوا فان

فان في ازصي سعد ○ حدثنا عبد الله ثنا زياد بن ايوب ثنا سعيد بن عامر عن
صالح بن رستم عن حميد بن هلال عن الاحنف بن قيس قال جلست الى ابي ذر وهو صحيح
فاقبل علي فقال الا اخبرك بملاك الخير كله اخبرك بالبس خير قلت بلى والله اصلحك الله فاقبل
على التسبيح قال والسكوت خير من املاء الشر البس كذلك قلت بلى ثم قال والصلح
الصالح خير من الوجدة البس كذلك قلت بلى قال والوجدة خير من جلس السوء البس
كذلك قلت بلى ○ حدثنا عبد الله حدثني عبيد الله بن جرير الفسوي ثنا علي
ابن يمشر اللاحقي حدثني ابي عثمان بن عبد الحميد بن لاحق قال سمعت ابا حمزة الثوري يقول
لفضل بن لاحق يا بشر احذر الناس فان منهم من لو اعطى درهما على ان يقتل انسانا
قتله بعد ان يختاله فلا تخدعن من الخدع الا ما لا بد لك منه فان مع كل انسان
منهم شيطانا ○ حدثنا عبد الله حدثني محمد بن خير حدثني احمد بن سهل الازرق
حدثني عباد ابو عتبة الخواص قال حدثني رجل من الزهاد ممن يسيح في الجبال قال لم
تكن لي همة في شيء من الدنيا ولا الآخرة الا في لقاء من يعني الابدال والزهاد قال
فبينا انا ذات يوم على ساحل من سواحل البحر ليس بمسكن الناس ولا ترفا
اليه السفن اذا انا برجل قد خرج من تلك الجبال فطار اني هرب وجعل يسعى واتبعه
اسعى خلفه فسقط على وجهه وادركته فقلت ممن تهرب رحمك الله فلم يكلمني
فقلت له اريد الخير فعلمني قال عليك بلزوم الحق حيث كان فوالله ما انا بجالس
فادعوك الى مثل عملها ثم صاح صيحة فسقط ميتا فمكثت لا ادري كيف اصنع
به قال وهجم الليل علينا فتنحيت ورمت ناحية عنه فارت في مياهي اربعة
نفر فهبطوا عليه من السماء على خيل لهم فحفروا له وكفنوه وصلوا عليه ثم
دفنوه واستلقيت فرقا لهم رأيت فذهبت عني وسنة النوم بقية الليل فلما
اصبحت انطلقت الى موضعه فلم ارة فيه فلم ازل اطلب اثره وانظر حتى رأيته
حديدا اظنت انه القبر الذي رأيت في منامي ○ حدثنا عبد الله ثنا محمد بن
ابن عدي قال سمعت عابدا اليمن يقول المؤمن ولده في الجنة ومناجاته بينه
حدثنا عبد الله حدثني محمد ثنا حسين بن علي الجعفي ثنا مالك بن مغول قال مر رجل بزاهد
الى زاشد وهو جالس على صندوق من صناديق الحذاء فقال له رجل كيف حالك
المسجد محالسا احوالك قال لو فارق ذكر الموت قلبي ساعة لخشيت ان يفسد
على قلبي ○ حدثنا عبد الله ثنا محمد بن يزيد الادمي ابو جعفر ثنا سفين بن عيينة حدثني

للفضل

فلت

ابن عوف قال كنت مع ابن ابي زائدة في الجنازة فقرأ رجل انما الغافلون الذين
في ريب من البعث الآية فقال ربيع بن ابي زائدة جالسك الموت خير
مما ازيد من التجارة ولو فارق ذكر الموت قلبي ساعة لخشيت ان يفسد
قلبي ولولا ان اخالف من ان يقبل لاتيت الجنازة معكم حتى اموت ○
حدثنا عبد الله ثنا حاتم ابو عبد الرحمن الجرجاني قال سمعت الحسن بن شقيق
سمعت سفيان الثوري يقول يا حسن لا تقرن علي من لا يعرفك وابك معرفة
من يعرفك ○ حدثنا عبد الله ثنا حاتم ابو عبد الرحمن الازدي ثنا حمد
عن المؤمل بن اسمعيل قال قال سفيان الثوري رحمه الله لرجل اخبرني اتبل ما تكره
ممن تعرف او ممن لا تعرف قال بل ممن اعرف قال فاهد اليه ولاء فهو خير
حدثنا عبد الله ثنا ابي حدثنا ابو عبد الرحمن قال قال ابن وهب محمد بن احمد
ليس للفقير من صحابه اخوان فبلغ ذلك الفضيل فقال لم اعلم محمد بن ثابت اخا واحدا
وكان يلحاني الى ان عند الناس اي من الحب ○ حدثنا عبد الله ثنا ابي
محمد بن عبد الحميد عن مؤمل بن اسمعيل قال سمعت سفيان رحمه الله يقول احب ان اعرف
الناس ولا يعرفوني ○ حدثنا عبد الله حدثني محمد بن عبد الحميد
عبيد الله بن ادريس الاودي قال قلت لداود الطائي اوصني قال اقل من معرفة الناس
حدثنا عبد الله حدثني محمد بن عبد الحميد ثنا عبد الرحمن بن مهدي ثنا طاوس قال سمعت
ابن ادهم يقول ما صدق الله عبد احب الشهرة قال وكان يقول شفيت
قط حدثنا عبد الله قال قال محمد بن الحسين حدثني احمد بن سهل حدثني
السائح وكان والله من العاملين لله بحسبه قال بينا انا اطوف في بعض جبال
اذ سمعت صيحة جبل فقلت ان هاهنا لامرا فاتيت الصوت فاذا بهاتف
يهتف يا من اكتنى بذكره واوحشني من خلقه وكان لي عند ممرني من
اليوم عمرني وهب لي من معرفتك ما ازداد به تقربا اليك يا عظيم الشفعة
لي اوليائه اجعلني اليوم من اوليائك المقربين قال سمعت صوتا من خلفي
فالتفت نحوها فاذا انا بشيخ ساقط مغشيا عليه قد بدا بعض جسده فجلست
عليه ثم لم ازل عنده حتى افاق فقال من انت رحمك الله قلت رجل من بني آدم
قال الكم عني فمكثت هربت فاتيت كاوفاء فانطلق وتركت ذلك
على الطريق وما يدري الى السماء فقال ها هنا ○ حدثنا عبد الله ثنا

عن ابرهيم بن بشار عن ابن عيينة قال كان عمر بن عبد العزيز قد اعتزل الناس في بيت له
طوي فقال لغلامه ذات يوم يا غلام افتح افتح بالهاء من الليل لا اكلم فيها احدا
ولا يكلمني ٥ حدثنا عبد الله ثنا هشام بن عبد الله بن سعيد بن عامر عن
عون بن معمر قال قال معاذ بن جبل لتسعكم بيوتكم ولا يضركم الا يعرفكم
احد وسارعوا الناس الى الله عز وجل ٥ ثنا عبد الله قال قال احمد بن محمد
حدثني حكيم بن جعفر حدثني عبد الله بن ابي نوح قال لقيت رجلا من العباد في
بعض الجزائر منفردا فقلت يا اخي ما تصنع ها هنا وحدك اما تستوحش
قال الوحدة في غير هذا الموضع اعم قلت فما ذكرات ها هنا قال اذكر ثلاثة
سنة قلت فما ذا المطعم قال من عند المنعم قلت فما هنا في القرب منك
تعول عليه اذا احتجت اليه من المطعم رجعت اليه قال ما اكتب بما اذكر
وضمن لك قلت اخبرني بامر لك قال ما لي امر غير ما في غيري اظل في هذا
الليل والنهار متكلا على الكريم من لا احتاج سنة ولا نوم قال ثم صاح
صيحة افزعني فوثبت وسقط مغشيا عليه فتركته على تلك الحال فمضيت
حدثنا عبد الله حدثني عبد الكريم صاحب الازدي ثنا يعلى بن عبيد عن محمد بن عون
عن ابرهيم بن عيسى عن عبد الله بن مسعود قال كونوا ينابيع العلم مصابيح الهدى
اجلاس البيوت سرج الليل جدد القلوب خلقان الثياب معروفون في اهل السماء
مخفيون في اهل الارض ٥ حدثنا عبد الله قال ثنا محمد بن علي بن شقيق
ثنا ابرهيم بن الاشعث حدثني شيخ من النخع عن مشايخ له من اصحاب عبد الله
عبد الله بن مسعود قال كفاية دليلا على محافظة دين المرء نشره صديقه
حدثنا عبد الله ثنا احمد بن ابرهيم بن كثير العبدي حدثني زهير الحسناني ابو عبد الرحمن
قال سمعت بشر بن منصور يقول ما طلبت الى احد ولا جلست الى قوم من عنده
او قام من عندي الا علمت اني لو اقر اليه او نقدني كان خيرا لي ٥ حدثنا عبد الله
ثنا احمد بن ابرهيم ثنا عبد الكريم بن مغيث قال واعدت بشر بن منصور
انا وابو الحبيب عبد الله بن بعلبة وبشر بن السري ان نتعاهد فلما اتيناه قال
وقد استحرق الله بصحبتكم فان الغائب على قلبي ٥ حدثنا عبد الله
حدثنا عبد الله ثنا ابرهيم حدثني محمد بن عبد الله الانصاري ثنا ايوب بن عبد الله الانصاري
قال ثنا عند بشر بن منصور فحدثنا ثم قال لقد فاتني بمنداد معكم خير كثير ٥

حدثنا عبد الله ثنا ابرهيم ثنا عباس بن الوليد بن مزيد قال قال ابي لبشر بن
منصور ما اكاد ان القى احدا فاتحدث عليه شيئا ٥
حدثنا عبد الله ثنا محمد بن ادريس الحنظلي ثنا ابو مهدي ثنا ابو
ابرهيم بن ادهم اياك وكثرة الاخوان والمعارف ثنا عبد الله ثنا محمد بن عجلان
ثنا جرير عن مغيرة قال قال ابي سمال بن سلمة يا فلان اياك وكثرة الاخلاء
حدثنا عبد الله حدثني ابو جعفر الرازي ثنا ابو عفيف ثنا ابو مهدي
عن ابيه عن عمرو بن العاص قال اذا كثرت الاخلاء هلك العرماء
العرماء قال الحقوق ٥ حدثنا عبد الله ثنا محمد بن ادريس الحنظلي
ثنا ابو عبد الرحمن الحواري ثنا ابو عبد الرحمن الازدي قال كنت احدث على حائط ببيروت فمر بي
برجل مشدود في الزحلوف في البحر وهو يكبر فانكرت الاكثار فقال لي
حسبه فقلت يا شاب مالك جالسا وحدك قال ابق الله ولا تقل الا حقا
مات قط وحدي مشدود لدتي امي ان معي ربي حيث ما كان ومعي ملكان
يحفظان علي وشيطان ما يفارقني فاذا عرضت لي حاجة الى ذي عز وجاه سألته
اياها بقلبي ولم اسأله بلساني فجاءني بها ٥
ثنا ابرهيم ثنا جرير عن ليث عن طاوس عن ابي مالك الغفاري قال ذكر رجل
الله صلى الله عليه وسلم الفتن فقال خير كم فيها او خير الناس فيها رجل معتزل
في ماله يعبد ربه عز وجل او رجل آخذ برأس فرسه يجاهد
حدثنا عبد الله ثنا ابن عبيدة الصيرفي ثنا سفيان عن عبيد الله بن عمير عن مجاهد
قال اخبر الناس ثم افقههم ٥ حدثنا عبد الله ثنا اسحق بن اسمعيل
ثنا بكر بن محمد العابد ثنا يزيد ابو زهير عن الجريري قال لي رجل ولد لي ولد فقلت
اسمع اصواتا ولا ارى اشخاصا احب الي منه واحدث ملوكا
حدثنا عبد الله ثنا محمد بن عمرو الباهلي ثنا سعيد بن عامر عن جرير بن حازم عن
خبر مالك بن دينار قال كان مالك بن دينار يقول احفظ عني ثلاثا
وجليس وصاحب لا تستفيد منه خيرا ولا تستفيد منه شرا
حدثنا عبد الله ثنا ازهر بن مروان قال سمعت خلف بن سليمان قال قال
ابو مهدي يا ابا سليمان لا تخرج من بلدك الا لحاجة
حدثنا عبد الله ثنا ابو الحسن الفنيزي ثنا عبد الكريم بن مهدي عن جعفر بن سليمان عن ثابت

ابن زياد قال كان لصفوان ابن محرز شرب بمكة فبدا ٥
حدثنا عبد الله قال حدثني عن عبد السلام ابن مطهر ثنا جعفر بن سليمان عن هشام
ابن حسان عن ابي مزدلفة قال كان للعلاء بن زياد مال ورقيق فاعتق بعضهم
وباع بعضهم وامسك غلاما او انسانا كان يأكل عليهما فقعد فكان يأكل
كل يوم رغيفين وترك مجالسة الناس فلم يكن يخالس احدا يصلي في جماعة ثم رجع
الى اهله ويشيع الجنائز ويعود المريض ثم رجع الى اهله فطفق وبلغ ذلك
اخوانه فاجتمعوا فاتوه انس بن مالك وانس والناس فقالوا ان حملك الله اطلت
نفسك لا تسعك هذا وكلموه وهو ساكت حتى اذا فرغوا من كلامهم قال
انما انذل لله عز وجل لعله ان يرحمني ٥ حدثنا عبد الله ثنا علي بن مسلم
ثنا سفيان ثنا رباح بن عمرو القيسي قال سمعت مالك بن دينار يقول لا يبلغ الرجل
منزلة الصديقين حتى يترك زوجته كانها ارملة وباوي الى منازل الكلاب
حدثنا عبد الله ثنا عمرو الناقد ثنا خلف بن تميم حدثني موسى بن مضير عن ابيه
عن ابي هريرة ان ابا بكر الصديق رضي الله عنه قال لابنه يا بني ان حدث بي
الناس حدث فان الغار الذي رايتني احتبيت فيه انا ورسول الله صلى الله عليه وسلم
فكن فيه فانه سيأتيك رجل فيه نكرة وغشية ٥
حدثنا عبد الله ثنا علي بن الجعد ثنا شعبة عن عوف عن ابي رجاء قال رايت طلحة
قوما يمشون معه نحو من عشرة فقال دثار طمع وفراش نار ٥ حدثنا
حدثنا عبد الله ثنا الحسن بن الصباح ثنا زوج بن غباد عن شعبة عن حبيب
سمعت هلال بن يساف يقول ليس ينبغي للمسلم ان يخلو بنفسه ٥
حدثنا عبد الله ثنا مهدي عن عمر العجلي ثنا ابو اسامة اخبرني مغيرة عن ابي العجلي
عن ابن عمر ان الحارث عن ابيه قال قال ابو ذر الصاحب الصالح خير من الوحدة
والوحدة خير من صاحب السوء ومجلس الخير خير من الصاحب والصاحب خير
من مجلس الشر والامانة خير من الخائن والخائن خير من ظن السوء ٥
حدثنا عبد الله ثنا الحسن بن محبوب ثنا القيس بن اسحق قال ذكر عند حذيفة
المزعشي الوحدة وما يكره منها قال انما يكره ذلك لجاها واما عالم
فما باي اي فلا ٥ حدثنا عبد الله ثنا الحسن بن محبوب ثنا القيس قال قال
حذيفة ما اعلم شيئا من اعمال البر افضل من لزوم بيتك ولو كانت لك حيلة

هذه الفرائض ان ينبغي ان تجالس الفقهاء ٥ حدثنا عبد الله حدثني عثيم
ابن حماد ثنا ابن لهيعة عن داود بن ابي السود قال قال لعبد الله بن عمرو
السلام الا احدك بثلاث منجيات جاءهن موسى صلى الله عليه وسلم قال
بلى قال تكاول عما حطتك وكف لسانك قال فعارضه
رضي الله عنه فقال الا احدثك بثلاث مهلكات ثلاث الصفقة وترك السنة
ومفارقة الجماعة ٥ حدثنا عبد الله حدثني داود بن عمرو الضبي
ثنا عبد الله بن المبارك اخبرني عاصم الاحول عن رجل من بني سدوس عن
ابي موسى الاشعري قال جليس الصدق خير من الوحدة والوحدة خير من جليس
السوء ومثل الجليس الصالح مثل صاحب العطر ان لم يحذك نفحك من ريحه
من ريحه ومثل الجليس السوء مثل القين ان لم يحرقك نفحك من ريحه
وانما سمي القلب لتقلبه ومثل القلب مثل ريشة في الفلاة تجاذبها الرياح
لا تستقر فالريح تصرفها ظهرا لبطن وان العبد ليتكلم فيتقطع الكلام
المطلب يصبح الرجل فيها مؤمنا ويمسي كافرا ويمسي مؤمنا ويصبح كافرا قالوا
فما ذاك يا رسول الله قال كونوا اخلاس البيوت
حدثنا عبد الله ثنا عون بن ابراهيم حدثني محمد بن زرع المصري عن ابي عبد الله
المصري قال لما علموا ان العطب في المؤانسة الزموا انفسهم الخلوة
حدثنا عبد الله حدثني هشام بن سليمان حدثني اسحق بن منيب المصيصي قال سمعت
مخلد بن حسين يقول ما احب الله عز وجل عبدا واحب ان يعرف الناس فضله
قال فقال سفيان بن عيينة لو يعرفوا حتى احبوا ان لا يعرفوا ٥
حدثنا عبد الله حدثني هرون بن سفيان حدثني ابو عبد الله الجشمي قال قال سفيان
الثوري رحمه الله ما رايت الزهد في شيء اقل منه في الرياسة ٥
حدثنا عبد الله ثنا محمد بن اسحق الباهلي قال قلت لابراهيم اوصني قال
اتخذ الله صاحبا ودع الناس جانبا ٥ عبد الله حدثني عمر بن الخطاب
عبد الرحمن بن عبد الله بن المبارك ثنا جرير بن حازم قال دخلنا على حسن
يوما فاذا عليه مسطحة فيها قطنة في وجوه الصوف فقال اي اعشا ولم
لي اعشا معرفة ولا صدق قول ولا فعل صوت ثلب الشباب
حدثنا عبد الله ثنا هرون بن معروف ثنا يحيى بن سعيد عن عمر بن عبد العزيز

ثابت الأنصاري عن زر بن حبيش قال قال حذيفة لوددت اني قدرت على
ما يجوز رجل وبهم من ذهب فاقوم على محجة فاخذهم حديثا لا اضرهم
فتنة ابدا ثم اتوه فلا يقدرون علي ٥ حدثنا عبد الله ثنا هرون
عبد الله ثنا محمد بن يزيد بن خنيس قال قال وهيب بن الورد كان يقال الحكمة
اجزاء فتسعة منها في الصمت والعاشرة في عزلة الناس قال فعالجت
نفسي على الصمت فلم اجد اضبط لها اريد منه فرايت ان هذه الاجزاء العشرة
عزلة الناس ٥ حدثنا عبد الله ثنا هرون بن عبد الله ثنا محمد بن يزيد
خنيس عن عبد العزيز بن ابي رواد قال قال رجل لسلمان رضي الله عنه اوصني قال
لا تخالط الناس فلا تدري كيف تعيش مع الناس من لا تخالطهم قال فان كان لا
بد من مخالطتهم فاصدق الحديث واودي الامانة ٥ حدثنا عبد الله
هرون بن عبد الله ثنا محمد بن يزيد بن خنيس قال قال وهيب قال رجل من اعطاه
الله الحكمة اي لا خرج من منزلي واني لا اطمع في الربح في امر الدين من الله
انقلب الا بالوضيعة ٥ حدثنا عبد الله ثنا محمد بن عباد المكي ثنا
محمد بن سليمن بن مشمول قال سمعت القاسم بن محمول الهذلي ثم السلمي يقول سمعت
وكان قد ادرك الجاهلية والاسلام يقول نصبت حبالا لي بابواء فوقع
في حبل منها ظبي فاقلت به فخرجت في اثره فوجدت رجلا قد اخذه فخاصمناه
فيه فتساوقنا فيه الى رسول الله صلى الله عليه وسلم فوجدناه نازلا بابواء
تحت شجرة مستظلا بها فاختصمنا اليه فقضى به بيننا فنظرت
انا رسول الله صلى الله عليه وسلم بعد ثنا قال سيأتي على الناس زمان
خير المال فيه غنم يتبع بها شعف الجبال ومواقع القطر يفر بدينه من الفتن
من رسلها ويشرب من البانها ويلبس من اشعارها او قال من اصوافها
والفتن ترتكس بين كراديس العرب والله ما يقتتلون بها رسول الله
صلى الله عليه وسلم فلما قلت رسول الله اوصني قال اقم الصلاة وآت
الزكاة وصم شهر رمضان وحج البيت واعتمر وبر والديك وصل
رحمك واقر الضيف وامر بالمعروف وانه عن المنكر وزل مع الحق حيث
زال ٥ حدثنا عبد الله ثنا محمد بن بحر حدثني داود بن المحبر ثنا عبد الوهاب بن
قال كان اصحاب عمر وان يقولون لم نهبك لا تضحك وما يمنعك من مجالسة النواتي

فرسخ عمر وان عند ذلك وقول اصبت راحة قلبي في مجالسة من لم يهبه حاجتي
حدثنا عبد الله حدثني علي بن ابي مريم عن ثابت بن محمد قال سمعت سفيان الثوري
وددت اني في مكان لا اعرف ولا اراني الناس ولا يزوني حتى اموت ٥
حدثنا عبد الله حدثني ابو بكر بن اسحق قال سمعت عبد الله بن داود الخريبي
السمال قال كان يكره ان يزرقا عليه الدم اذا دخل قريته فصافحه فيها
ثم غسله ٥ حدثنا عبد الله ثنا محمد بن ادريس ثنا احمد بن ابي الحواري
ثنا يحيى وابن ابي سلمة قال قال مسلم بن يسار ما لذة المتلذذون بمثل الخلوة بمناجاة
الله عز وجل ٥ حدثنا عبد الله ثنا محمد بن الحسن ثنا عبد العزيز بن عمير قال قيل
لعبد العزيز الزاهد وكانت رابعة تسمى سيدة العابدين فما تعني من لذتها
قال مناجاة احلوتها فيها ٥ حدثنا عبد الله حدثني محمد بن ادريس
ثنا قال سمعت احمد بن صاعد الصوفي يقول كانت الراحة قبل البعوث في الخلوة
واما الراحة اليوم في الخلوة به ٥ حدثنا عبد الله ثنا الفضل
ثنا يزيد بن هرون ثنا نوح بن قيس ثنا سعيد القطيعي قال قال عبد الله بن مسعود
ينابيع العلم مصابيح الليل اجلاس البيوت تجدد القلوب تحفظ الشباب
يعرفون في اهل السماء ويخفون على اهل الارض ٥ حدثنا عبد الله
اسمعيل بن اسحق الازدي ثنا اسحق بن محمد الفروي ثنا عبد الله بن عمر عن حبيب بن عبد الرحمن
عن حفص بن عاصم عن ابي هريرة عن النبي صلى الله عليه وسلم قال يوشك ان ياتي
على الناس زمان لا يكون خير ان يكون احدهم في شعب جبل في غنيمة يقيم الصلاة
ويؤتي الزكاة ويعبد الله لا يشرك به شيئا حتى يأتيه اليقين ٥
حدثنا عبد الله انشدني ابو بكر العنبري
ان الساعة اذا كانت مجاوزة وانا لاتي من شر احدا
ان الساعة تهدي في مواطنها والناس ليس لها شغل سوى ابدا
فاهرب بنفسك واستانس بوحدتها فالسعد ذا ما كان منفردا
حدثنا عبد الله قال وانشدني ابو عبد الله التميمي نقص هذا الشعر حشيش
العلي وكان عابدا ٥
وانبئت لي بهذا دهري مثل من قد مضى من الفتيان
من رجال كانت لهم اخلاق وحفاظ في نابت الاجداث

طرح الحياء اذ سمعوه قطف عن مكارم الجيران
ينصفون الذليل اذا نازعوه ويطون شيبة الانسان
ليت لي بالكنة من دهرنا اليوم قليلا من اهل ذاك الزمان
حدثنا عبد الله حدثني الفضل بن سهل ثنا ابو عاصم عن اشعث عن الحسن عن انس قال
لما ان كان من امر الناس ما كان قال ابو موسى لوددت اني واياك اومن بالفتى
من اهل هذين المصرين لنا ما غبينا حتى يدرك الحرث اولنا
حدثنا عبد الله ثنا علي بن الحسن عن موسى بن داود قال لقيت بكر العابد منذ
نحو ثلثين سنة فقلت له لم ازل منذ ايام فقال اي اخي ليس هذا زمان
تلاق بمرو لا وترك ⊙ حدثنا عبد الله ثنا علي بن الحسن
عن ثابت بن محمد العابد قال سمعت سلمة العابد يقول لولا الجماعة يعني الصلاة في
الجميع ما خرجت من بابي ابدا حتى اموت وسمعته يقول ما وجد المطيعون
لله عز وجل لذة في الدنيا احلا من الخلوة بما ناجاهم به ولا احب
الى الآخرة من عظيم الثواب الكثير في صدورهم والذي في قلوبهم من الغبطة انه قال
عشي عليه وكان سلمة يقظة في كل ليلة من السحر لا ينجد ويوقظ
للصلاة في ذلك الوقت قبل الفجر بساعة مثلها ⊙ حدثنا عبد الله قال حدثني
محمد بن الحسين حدثني عمار بن عثمان الحلبي حدثني خضير بن القاسم الوزان قال قال لي عابد
كان قد تخلى في بلاد الشام وعانيته على القعود في الوحش فقال اي اخي
قلة الصبر على الحق حملني هذا الخلل قال قلت فلم ذلك قال انت ارى سوء
يجب علي تغييرها فلا اقدر على ذلك فلما كثر علي خفت ان يضيق علي
نزول العذاب عليه وان في ذلك التلف فهمت بهربي خفت على نفسي
وقد وسع لي في القلة والهرب منهم قال ثم اسناد بوجهه وهو يقرأ
الآية يا عبادي الذين آمنوا ان ارضي واسعة فاياي فاعبدون
حدثنا عبد الله ثنا يعقوب بن عبيد ثنا عبد الله بن رجاء ثنا اسرائيل عن سيف
عن ابي الزرد قال اخي الرجل مجلس في سبيل الله ومجلس في بيت من بيوت
الله عز وجل يذكر الله عز وجل فيه ومجلس في بيت من بيوت الدنيا
حدثنا عبد الله حدثني محمد بن هرون ثنا الحسن بن موسى ثنا حماد بن سلمة
ثنا واصل مولى ابي عيينة قال دعوت يحيى بن عقيل [illegible]

انا كون

عبد الله بن مسعود انبئت انه كان يقوم في ناحية حمص يخطب فيهم فيحضه
على اصحابه فيها النوائي على الناس زمان تمات فيه الصلاة وتشرب
الخمر ويكثر فيه الحلف والتلاعن وتنشو فيه الزنا وتباع
الآخرة بالدنيا فاذا رأيتم ذلك فالجا الجا قالوا وكيف الجا قال
من خلاص منك ولف لسانك ويدك ⊙ حدثنا عبد الله ثنا
محمد بن يوسف عن الاوزاعي عن عطاء بن يزيد الليثي عن ابي سعيد الخدري قال جاء
رجل الى النبي صلى الله عليه وسلم فقال اي الناس خير قال رجل جاهد
بنفسه وماله ورجل في شعب من الشعاب يعبد ربه عز وجل ويدع الناس
حدثنا عبد الله حدثني محمد بن عمرو بن عيسى العبدي قال سمعت حدثني
البحتري ويقول رحم الله ابراهيم وخليله ابرهيم عليه السلام يقول والذي
ان يغفر لي خطيئتي يوم الدين قال وبكى ⊙ حدثنا عبد الله ثنا
ابن القاسم القرشي ثنا عبد الله بن وهب عن عمرو بن الحارث حدثني ابو عشانة المعافري
عن عقبة بن عامر قال قال رسول الله صلى الله عليه وسلم يعجب ربك عز وجل من
غنم في رأس شظية بجبل يؤذن بالصلاة ويقيم الصلاة يخاف مني اشهدكم قد غفرت
له وادخلته الجنة ⊙ حدثنا عبد الله احدثني ابي وابو جعفر
قالا ثنا الوليد بن مسلم حدثني عبد الرحمن بن يزيد بن جابر حدثني [illegible] بن عبد الله الحضرمي
انه سمع ابا ادريس الخولاني انه سمع حذيفة بن اليمان يقول كان الناس
يسألون رسول الله صلى الله عليه وسلم عن الخير وكنت اسأله عن الشر مخافة
ان يدركني فقلت له يا رسول الله انا كنا في جاهلية وشر فجاءنا الله بهذا
الخير فهل بعد الخير من شر قال نعم فقلت وما دخنه قال قوم يهدون بغير هديي تعرف
قال نعم وتنكر قلت فهل بعد الخير من شر قال نعم دعاة على ابواب جهنم
من اجابهم اليها قذفوه فيها قلت يا رسول الله صفهم لنا قال هم من جلدتنا
ويتكلمون بألسنتنا قلت يا رسول الله فما ترى ان ادركني ذلك قال تلزم
جماعة المسلمين وامامهم فان لم يكن لهم جماعة ولا امام فاعتزل
تلك الفرق كلها ولو ان تعض باصل شجرة حتى يدركك الموت وانت كذلك

حدثنا عبد الله ثنا عبد الرحمن بن صالح حدثني عبد الرحمن بن محمد المحاربي عن محمد بن
الوليد عن مكحول قال قال رجل متى قيام الساعة يا رسول الله قال ما المسؤول
عنها بأعلم من السائل ولكن لها أشراط وتفاريق أسواق قال يا رسول الله وما
تفاريق أسواقها قال كساد فاطمة ولا بنات وإن تعلو أصوات الفسقة
أولاد البغية وإن تعلو أصوات أهل الباطل وإن يعلو أصوات الفسقة
في المساجد وإن يظهر أهل المنكر على أهل الحق قال رجل ما أمرني قال
قد نهيتك وكن حلسا من أحلاس بيتك ٥ حدثنا عبد الله حدثني أبو الرحيم
ابن عبد الله ثنا هشيم عن عبد الرحمن بن يحيى عن موسى بن أبي شعيب عن رجل من قريش عن
أبي الحارث بن خالد أو خالد بن الحارث قال كنت مع رسول الله صلى الله عليه وسلم
في غزوة تبوك فأتيته بوضوء فتوضأ وقال إن خير الناس رجل آمن بالله
واليوم الآخر وأقام الصلاة وآتى الزكاة وعمر ماله واعتزل الناس ٥
حدثنا عبد الله ثنا أحمد بن محمد بن أبي بكر ثنا إسحق بن محمد الفروي ثنا عبد الله
ابن عمر عن خبيب بن عبد الرحمن عن حفص بن عاصم عن أبي هريرة عن النبي صلى
الله عليه وسلم قال يوشك أن يأتي على الناس زمان خير أن يكون لأحدكم
في شعب جبل في غنيمة له يقيم الصلاة ويؤتي الزكاة ويعبد الله لا يشرك
به شيئا حتى يأتيه اليقين ٥ حدثنا عبد الله ثنا أبو هشيم بن سعيد
الجوهري ثنا يحيى بن يزيد بن عبد الملك بن المغيرة النوفلي عن أبيه عن يزيد بن
خصيفة عن أبيه عن أبي هريرة قال إذا كان الشتاء قيظا وإن الولد
غيظا وفاض اللئام فيضا وغاض الكرام غيضا فشوهات خلق رجل
وغوغاء خير من ملك بني النضير ٥ حدثنا عبد الله حدثني أبو نصر الكشي
ثنا عبد الله بن خبيق الأنطاكي وكان من أهل الكوفة قال سمعت أبا عبد الله السامي
قال سمعت عبد الله بن داود الخريبي يقول أما إن الإسلام ليستوحش من الناس
حدثنا عبد الله ثنا محمد بن حماد الظهراني قال سمعت عبد الرزاق عن معمر عن
الزهري عن عبيد الله بن عبد الله بن عتبة أو عطاء بن يزيد عن أبي سعيد الخدري قال قال
رجل أي الناس أفضل يا رسول الله قال مؤمن يجاهد بنفسه وماله في سبيل
الله قال ثم من قال رجل معتزل في شعب من الشعاب يعبد ربه عز وجل ويدع
الناس من شره ٥ حدثنا عبد الله ثنا محمد بن حماد قال سمعت نعيم



ابن نعيم ثنا يونس بن إسحق عن هانئ بن خباب أبي العلاء حدثني عبد الله بن
عبد الله بن عمرو بن العاص قال بينما نحن حول رسول الله صلى الله عليه وسلم إذ ذكر
الفتنة أو ذكرت عنده فقال كيف أنعم بجهاد الله عز وجل قال أبو مسلم
وبلال على أسنانه ٥ حدثنا عبد الله ثنا محمد بن حماد قال سمعت
مسلم بن إبراهيم ثنا شعبة عن عقبة قال قلت لبريد بن عبد الله أبو العلاء ما
يصنع مطرف إذا هاج بالناس هيج قال كان يلزم قعر بيته ولا
يأتي منه صباحا ولا جماعة حتى تنجلي عما انجلت ٥ حدثنا عبد الله ثنا محمد بن حماد
قال سمعت أبا نعيم عن سيف بن هرون البرجمي عن منصور بن مسلم بن سابور قال
حدثني شيخ من بني تميم من خراعة عن هبيرة بن حيان قال قال لي أنس أقرئ أبا
لحية مني السلام ٥ حدثنا عبد الله ثنا محمد بن حماد قال سمعت أبا النضر
قال سمعت بن جابر قال سمعت أنس بن مالك قال كان رجل من أهل المصر يسمى سلمان
وأصيب منهم فرأى ذلك وجلس في بيته فأتاه أهله وسنوه فقالوا ويحك
السلطان وجدك منه فجعل لا يلتفت إليهم فقالوا والله لتموتن هذا
فقال يا بني والله إن أموت مؤمنا منصورا أحب إلي من أن أموت
منافقا مسمنا قال الحسن رحمه الله علم والله أن القبر ما كذب
ولا أكل الإيمان ٥ قال الحسن قال لنا أبو بكر بن أبي الفيض
الباهلي قال حدثني أبي محمد بن يحيى بن سعيد قال قال نصر بن أبي فيروز لم
يجد شيء ألذ في الزهد في الدنيا من ثبات يوم الآخرة في قلب العبد
ومن ثبت ذلك في قلبه آنسه بالوحدة وأيس بها واستوحش من
الخلق وذلك حين يجمع عدوه تحت الخلق في أعضائه كما يجري
الماء في أصول الشجر فأورقت أغصانها وأثمرت عبادتها ولزمه حزب
ما يخزنه يوم القيامة وخاطر سوء قلبه فهاج من الخلق فنون
من أصول الزهد في الدنيا وإذا صار العبد إلى ترجيد الخلق
على ذلك ودام عليه نقله ذلك إلى حب الخلق فأول ما يهيج حب الخلق
طلب العبد الحاجة والصدق في جميع قوله ومعاينته ومن يجد
الخلق زاجرا عابسا من خموم الدنيا وترك معاملة المخلوقين
وسقط عنه وجوب الأمر بالمعروف والنهي عن المنكر ومداهنة الناس

ويهيج من حب الخلوة حمول النفس والاغماض في الناس وهو اول طريق
الصدق ومنه الاخلاص ويهيج من حب الخلوة الزهد في معرفة الناس
والانس بالله والاستثقال بمجالسة غير اهل الذكر ويورث حب الخلوة
طول الصمت في غير تكلف وغلبة الهوى وهو الصبر ومنها يظهر الحلم
والاناة ويهيج من حب الخلوة شغل الغد بنفسه وقلة اشتغاله بذكر غيره
وطلب السلامة بمنافرة الناس ويهيج من حب الخلوة نشرة الهموم والاحزان
ومنه ما يهيج الفكر وهو افضل العبادة ومخرجه من خالص الذكر
ويهيج من الخلوة الاقبال الى تفرغ عن اعين العباد وتطهير الله وقلة ذلك
كثرة ومخرجه من الصدق ويهيج من حب الخلوة التفقه وعقله اهل
الدنيا وفقد اخبار ما يدركه منها في الخاص والعام ويورث حب
الخلوة قلة الزيارة والتزين للخلوة وذلك من دواعي الاخلاص وهو محصل الصدق
ويورث حب الخلوة ترك الخصومة والجدال وهما نفيان طلب الرياسة
ويدعان الى الصدق ويهيج من حب الخلوة اماتة الطمع ودواعيه
من الحرص والرغبة في الدنيا وفيه قوة العمل ويورث حب الخلوة قلة
الغضب والقوة على كظم الغيظ وترك الحقد والشحناء والغل
بسلامة الصدر ويهيج من حب الخلوة رقة القلوب والرحمة
بنفيان القسوة والقسوة ويهيج من حب الخلوة تذكر النعم وطلب
الالهام للشكر والزيادة من الكفاية ويهيج من حب الخلوة
وجود حلاوة العمل والنشاط في الدعاء من القلب والخشوع واستلانة
ويهيج من حب الخلوة الفتوح والتوكل والرضا بالكفاف والاستغناء
بالعفاف ويهيج من حب الخلوة خوف الفقر عن الدنيا والشوق
الى لقاء الله عز وجل وذلك من طريق حسن الظن بالله وخوف النقص
في الدين ويهيج من حب الخلوة حياة القلب وضياء نور
بصره بعيوب الدنيا ومعرفته بالنقص والزيادة في دينه ويهيج
من حب الخلوة الانصاف للناس والاقرار بالحق واذلال النفس
بالتواضع وترك العدوان ويهيج من حب الخلوة خوف ورود النفس الى
فيها ذهاب الدين والشوق الى الموت خوفا من ذهاب الايمان



ويهيج من حب الخلوة الوحشة من الناس والاستثقال لملامة
الكلام رشا فاعلمن وهو القرآن الذي جعله الله نورا وشفاء للمؤمنين
وحجة ووبالا على المنافقين فاجعله مفزعك الذي اليه تلجأ
وحصنك الذي به تعتصم وكنزك الذي اليه تأوي وذلك الذي اليه
تهتدي وشعارك ودثارك ومنهجك وسبيلك واذا انقطعت عليك
الطرق واشتبهت عليك الامور وصرت في حيرة من امرك فاصدر
بها صدرك وارجع اليه بحب القرآن الذي لا حيرة فيه فقف عند ما
من الترغيب والترهيب والوعد والتشويق لا ما ندبك الله اليه
من الطاعة وترك المعصية فانك تخرج من حيرتك وترجع عن جهالتك
وتأنس بعد وحشتك وتقوى بعد ضعفك فلزم ذلك دون
نفسك مع الفائزين والهداة كهذا الشيء وقف عند عجائبه وما اشتبه
عليك فرده الى عالمه ولا قوة الا بالله العلي العظيم
تم الجزء الثاني من كتاب العزلة وهو آخر الاثار والحمد لله رب العالمين
كتبه لنفسه بعد سماعه والى قبله العبد الضعيف الراجي عفو الله تعالى
اخيه عبد الله بن الغانم المسلم بن حماد بن مسرة الاردني غفر الله له ولوالديه
ولمن استغفر لهم اجمعين ووافق الفراغ من تعليقه في ليلة السبت صباحها
عن يوم الخميس ثالث عشري شهر ذي القعدة من شهور سنة ٦٣٣ بدمشق
في اصله مما صورته بخط ابن الجوزي

تم جميع كتاب الغزلة والعزلة بكتوبن لي الدنيا على الشيخ الجليل ابي الحسن بن ايب
عبد الله بن الحسن العبادي اطال الله بقاه واجاز نعمه الى الكلم السيد زوري باستلاف فيه
تقرأه الفقيه الامام جمال الدين الصالح محمد بن علي بن محمود احمد المحمودي الصاوني بن ايب
الشيخ الاجل الاصل محي الدين ابي العباس احمد بن عبد الله بن المسلم حماد بن منصور الادريسي
وسمعها الامام نجم الدين ابو الحسن محمد بن احمد بن جعفر بن الخلي المرطي وابنه ابو العباس احمد وجمال الدين
ابو العباس احمد بن عبد الله بن شعيب التنمي واحمد بن محمد بن الحسن الاصفي وابنه عباس وابو الحسن
ملكي بن الامير عبد الحي العرشي الصغير واسمه محمد وعلي بن محمد بن عبد الرحمن الالشي وهذا لحظه
وكان في يوم السبت الرابع والعشرين من شهر رمضان سنة ثلاث وثلثين وستمائة بجامع دمشق
وحسب والحمد لله وحده وصلى الله على سيدنا محمد النبي وآله وسلم تسليما الى يوم الدين

قرأت جميع هذا الجزء على مسمعنا وسيدنا الامام العالم الصالح
المحدث الاصل الرسي المقرئ المحدث علاء الدين ابي الحسن علي بن الامام
المقرئ ابي عبد الله محمد بن سعد الدين اكتبي الهدى ادام الله سعادته بين
سماعه منه وافقه علاء الدين ابو الحسن علي بن بلبان بن
سلمان الرماني الحنفي نفعه الله به وانا اتي جمال الدين منصور بن عبد الله
الناسخ جيد وجمع وبلغ عليه بالله تعالى عطاء العلائي بن مسعود بن الجندم
خامس عشر ربيع الاول سنة ثمان وستين وستمائة وكتب
عبد الرحمن بن حسن بن يحيى بن محمد الغبي البيتي عفا الله عنه وغفر له

مجموع الاسئلة على المولى الرضي نفعنا الله بعلومه

من املاء الشيخ علاء الدين بن العفيف الحنبلي الموصلي

قيل لبعض السلف بم يعرف اولياء الله عز وجل قال بطلب الستر وحسن اخلاقهم وبشاشة وجوههم وسخاء
نفوسهم وقلة اعتراضهم وقبولهم عذر من اعتذر اليهم وتمام الشفقة على خلق الله جملة وتفصيلا
ومن املائه ايضا قيل لبعضهم كم شدت حزمك كان تحمل الملامة من اصدقائي حتى قالوا لي عداي وبالصارم
سد حد اعدائي حتى قالوا اصدقائي فقيل له لست بسيد قومك ولكنك سيد وقتك وقال ايضا
روى الشيخ ابو الحسن عن ابيه عن جده ان الشيخ عبد القادر الجيلاني رأى ربه تعالى وخاطبه وقال يا
عبد اريد ان اسمع كلامك فقال من جاءنا تلقيناه من البعيد ومن اراد منا القاصية اكرمناه ومن اراد منا
اردنا سلبه [illegible] لا جلسنا اعطيناه فوق المزيد

# كتاب العقل وفضله

تأليف أبي بكر عبد الله بن محمد بن عبيد بن سفيان القرشي المعروف بابن أبي الدنيا رحمه الله

[illegible]

بسم الله الرحمن الرحيم

أخبرنا

قال ثنا أبو بكر عبد الله بن محمد بن عبيد بن سفيان بن أبي الدنيا ثنا يعقوب بن إسحاق بن
زياد البصري ثنا محمد بن عمر بن عبد الله الزوقي ثنا محمد بن مسلم الطائفي عن إبراهيم بن
ميسرة عن طاوس عن ابن عباس قال قال رسول الله صلى الله عليه وسلم إن الشاهد
على الله عز وجل أن لا يعثر عاقل إلا رفعه الله عز وجل ثم لا يعثر الآخر فيه حتى يجعل
مصيره إلى الجنة ثنا محمد بن مسلم بن أبي الثلج

حدثنا عبد الله ثنا علي بن الحسن بن أبي مريم عن علي بن قادم قال سمعت شعبة بن الحجاج
قال زياد ما حدثت نفسي بأمر قط عقدت فيه عقدة ضعيفة ولا لمت نفسي في
أمر قط عقدت فيه عقدة لحزم ولا حدثت نفسي بأمر قط فحدثت به غيري حتى
أصير إليه قال علي فقال أبو مرة عبد الغافر بن القسم سواء ذلك تدرون مثل هذا الكلام
عند زياد

حدثنا عبد الله ثنا إبراهيم بن سعيد قال ثنا يونس
ابن محمد بن شبيب بن مهران قال قال معاوية بن قرة جالسوا وجوه الناس فإنهم
أحلم وأعقل من غيرهم

حدثنا عبد الله ثنا علي بن الجعد ثنا
ابن جابر عن العلاء بن عبد الرحمن عن أبيه عن أبي هريرة قال قال رسول الله صلى
الله عليه وسلم إنما يكرم المرء دينه ومروته عقله وحسبه خلقه

حدثنا عبد الله ثنا خالد بن خداش ثنا حماد بن زيد عن مجالد عن الشعبي عن مسروق
قال كنا عند عمر بن الخطاب رضي الله عنه فذكر الحسب فقال حسب المرء دينه
وأصله عقله ومروته خلقه

حدثنا عبد الله قال أنشدني
أبو جعفر القرشي

نسب آدم فعله فانظر لنفسك في النسب
حسب ابن آدم ماله إن طاب طاب له الحسب
زين ابن آدم عقله لا فعله ريبته الأدب

حدثنا عبد الله ثنا يوسف بن موسى ثنا جرير عن منصور عن مجاهد قال الأيدي
والأبصار قال الأيدي القوة والأبصار العقل

حدثنا عبد الله ثنا أبو بكر محمد بن العلاء الهمداني ثنا خالد بن حيان عن عبد الله بن عيسى
الرملي عن إسحاق بن عبد الله عن نافع عن ابن عمر قال قال رسول الله صلى الله عليه
وسلم لا تجعلوا إسلامكم أمرى حتى تعرفوا معقود عقله

حدثنا عبد الله قال حدثني عصمة بن الفضل ثنا عيسى بن إبراهيم القرشي الشامي
عن سليمان الأنصاري عن الزهري عن سالم عن أبيه قال قال رسول الله صلى الله عليه
وسلم لا تجعلوا إسلامكم أمرى حتى تعرفوا معقود عقله

حدثنا عبد الله ثنا سريج بن يونس ومجوز بن عون قالا ثنا عمر بن عبد العزيز عن مروان
ابن سالم عن صفوان بن عمرو عن سريج بن عبيد عن أبي الدرداء أن النبي صلى
الله عليه وسلم كان إذا بلغه عن أحد من أصحابه عبادة قال كيف عقله فإن قالوا
عاقل قال ما أخلق صاحبكم أن يبلغ وإن قالوا ليس بعاقل قال ما أخلقه أن يبلغ

حدثنا أبو بكر عبد الله ثنا علي بن إبراهيم السهمي ثنا داود بن أبي هند ثنا سلام
المدائني عن موسى بن جابان عن أنس عن النبي صلى الله عليه وسلم قال إنما يرفع الناس
في الدرجات ويبالون الزلفى من ربهم عز وجل على قدر عقولهم

حدثنا أبو بكر عبد الله ثنا خلف بن هشام البزار ثنا بقية بن الوليد عن جنادة عن
مكحول رفعه إلى رسول الله صلى الله عليه وسلم الناس يعملون بأحد عشر عقولهم

حدثنا عبد الله ثنا القعنبي ثنا صفوان بن عيسى عن إسماعيل الملي عن أنس بن أبي
مرة أن رجلا من بني قشير أتى النبي صلى الله عليه وسلم فقال إنا كنا نعد في الجاهلية
أوثانا فحاربني أفيها نضر أو نفع فقال رسول الله صلى الله عليه وسلم أفيها رجل
الله عز وجل له عقلا

حدثنا عبد الله ثنا محمد بن عبد الملك ثنا منصور بن صقير ثنا موسى بن أعين
قال حدثني عبيد الله بن عمر العمري عن نافع عن ابن عمر رفعه قال إن الرجل ليكون
من أهل الصلاة والزكاة والجهاد والحج والعمرة حتى ذكر سهام الخير وما
يجزى يوم القيامة إلا بقدر عقله

حدثنا عبد الله ثنا محمد بن بكار ثنا جعفر بن عون عن أبي جعفر قاضي جيلان عن الفضل
ابن عيسى عن أبي عثمان المهدي عن أبي هريرة عن النبي صلى الله عليه وسلم قال

خلق الله تعالى العقل قال له قم فقام ثم قال له ادبر فادبر ثم قال له اقبل فاقبل ثم قال
اقعد فقعد فقال عز وجل ما خلقت خلقا خيرا لمنك ولا اكرم منك ولا افضل
منك ولا احسن منك بك اخذ وبك اعطي وبك اعز واياك اعاقب وبك الثواب وعليك
العقاب ⊙ حدثنا عبد الله ثنا محمد بن يحيى ثنا عبد الرحمن بن زياد
عن محمد بن عقبة عن كريب مولى ابن عباس قال لما خلق الله العقل قال له اقبل فاقبل
ثم قال له ادبر فادبر فقال يقول وهو اعلم بوجه عزتي وجلالي ما خلقت خلقا احب الي منك
وما طلعت شيئا هو احب الي منك ⊙

حدثنا عبد الله ثنا هرون بن سفيان ثنا عبيد الله بن محمد القرشي ثنا وهيب
ابن خالد عن ابي مسعود الجريري عن ابي العلاء عن مطرف بن عبد الله ثنا ابو ذر قال
بعد الايمان بالله عز وجل خير من العقل ⊙

حدثنا عبد الله ثنا ابو بكر بن عياش القطان ثنا محمد بن خالد القرشي مولى بني هشام
عن غانم بن صالح عن هشام بن عروة او غيره عن عروة قال افضل ما اوتي العباد
في الدنيا العقل وافضل ما اعطوا في الآخرة رضوان الله عز وجل ⊙

حدثنا عبد الله ثنا اسمعيل بن عبد الله بن زرارة ثنا عمران بن خالد قال سمعت وهب
يقول ما تم دين الرجل حتى تم عقله ⊙

حدثنا عبد الله ثنا اسحق بن ابرهيم بن حبيب بن الشهيد ثنا الحرث بن النعمان
عن خليد بن دعلج عن معوية بن قرة رفعه قال الناس يعملون بخير وانما تعطون
اجوركم على قدر عقولكم يوم القيامة ⊙

حدثنا عبد الله ثنا العبي ثنا صفوان بن عيسى عن اسمعيل الملي عن عطاء قال
كان فيمن قبلكم راهب اشرف فرأى الارض مخضرة ذات نبات فقال يا رب ما
عندي ما اتصدق به فلو كان لي حمار فازعاه مع حماري فاراد النبي ابي عوني
عقله ان ينهاه فاوحى الله اليه ان دعه فاني انما اجزي عبادي على قدر ما منحتهم من عقولهم
حدثنا عبد الله ثنا علي بن ابرهيم السهمي ثنا داود بن المحبر ثنا همام بن
يحيى قال قلنا لقتادة اي الناس اغبط قال اعقلهم قلنا اعلمهم قال اعقلهم
حدثنا عبد الله ثنا ابن ادريس عن ابيه عن وهب بن منبه قال ما عبد الله عز وجل
بشيء افضل من العقل ⊙ ثنا عبد الله ثنا اسحق بن ابرهيم بن حبيب بن الشهيد
ثنا الحرث بن النعمان عن خليد بن دعلج عن يونس بن عبيد قال سمعت الحسن
قال



يكون له عقل ⊙ حدثنا عبد الله ثنا ابو ربيع مومل بن اسمعيل عن
شعبة عن سماك عن سعيد بن المسيب واشهدوا ذوي عدل منكم قال ذوي عقل ⊙
حدثنا عبد الله ثنا ابو كريب ثنا جابر بن نوح عن الاعمش قال بان آدم فيهم
ان فلانا قد بقر فسأل عن عقله فان قالوا عاقل قال اظن ان سيبلاحه
ثنا عبد الله ثنا سفين بن موسى ثنا جويبر عن ضحاك عن ابيه عن ابن عباس في قوله
قسم الرحمن قال الرحمن ذو التمكين والعقل ⊙ حدثنا عبد الله قال
حدثني حمزة بن العباس المروزي قال ثنا خاقان ابو سهل ثنا الحسن القطان عن سعيد
ابي عثمان عن جابر رجل من اهل مكة قال لما هبط آدم صلى الله عليه الى الارض
اتاه جبريل عليه السلام بثلثة اشياء بالدين والعقل وحسن الخلق فقال
ان الله عز وجل يخيرك واحدة من الثلاثة فقال يا جبريل ما رأيت احسن وجها
الا في الجنة فمد يده الى العقل فضمه الى نفسه فقال لذينك اصعد
قال لا نفعل قال اتعصياني قال لا لا نعصيك ولا امرنا ان نطيع العقل
حيث ما كان قال فصار الثلثة لآدم عليه السلام ⊙
حدثنا عبد الله ثنا احمد بن عبد الاعلى الشيباني عن شيخ له قال تهلك
ادم عليه السلام فقال قد حيتك بالعقل والدين والعلم فاختر ايها شئت
فاختار العقل فقال الملك الدين والعلم ارتفعا قال امرنا ان لا نفارق العقل ⊙
حدثنا عبد الله ثنا ابي ثنا هشيم عن عامر بن زيد عن سعيد بن المسيب قال قال
رسول الله صلى الله عليه وسلم راس العقل بعد الايمان بالله عز وجل معاداة الناس
حدثنا عبد الله ثنا عامر بن سعد اخبرني عمير بن هشام الوقاصي عن سعيد بن سعيد
عن ابي الاغر عن وهب بن منبه قال مكتوب في حكمة آل داود صلى الله عليه
حق على العاقل ان لا يغفل عن اربع ساعات ساعة يناجي فيها ربه وساعة
يحاسب فيها نفسه وساعة يخلو فيها مع اخوانه الذين يخبرونه بعيوب
عن نفسه وساعة يخلو فيها بنفسه وبين لذتها فيما يحل ويجمل فان في
هذه الساعة عونا على تلك الساعات واجماما للقلوب وحق على العاقل
ان لا يرى ظاعنا الا في ثلاث زاد لمعاد ومرمة لمعاش او لذة في غير محرم
وحق على العاقل ان يكون عارفا بزمانه حافظا للسانه مقبلا على شانه
حدثنا عبد الله ثنا الحرث بن محمد التميمي عن شيخ من قريش قال قال ايوب

ابن المقرية الرجال ثلاثة عاقل واحمق وفاجر فالعاقل ان كلم اجاب وان نطق اصاب
وان سمع وعا والاحمق ان تكلم عجل وان تحدث وهل وان حمل على القبيح معه والفاجر
ان ائتمنته خانك وان حادثته شانك وزادك عيرة وان استكتمته
سرا لم يكتمه عليك ⑤ حدثنا عبد الله ثنا عبيد الله بن محمد بن سوار الشيبي
البلخي انه حدث عن ابي معوية الضرير عن رجل عن ابي رزق عن الضحاك ليس ذو
مرة كان حيا قال غافلا ⑤ حدثنا عبد الله بن ثنا محمد بن ادريس
ثنا حبان بن عبد الله المصري ثنا السري بن يحيى عن وهب بن منبه قال كما يتفاضل
الشجر بالاثمار كذلك يتفاضل الناس بالعقل ⑤
حدثنا عبد الله ثنا علي بن ابرهيم السهمي ثنا داود بن المحبر عن الحسن بن دينار عن وهب
قال قال لقمن لابنه يا بني اعلم ان غاية السودد والشرف في الدنيا والاخرة حسن
العقل وان العبد اذا حسن عقله غطا ذلك عيوبه واصبح مساويه ⑤ قال
عبد الله كتب الي محمد بن عبد الوهاب سمعت علي بن قيام الكلابي قال
قال عامر بن عبد قيس اذا عقلك عقلك عما لا ينبغي فانت عاقل قال علي وانما سمي العقل
عقلا من عقال الابل ⑤ حدثنا عبد الله ثنا عبد الله بن سعيد
ابن ابرهيم القرشي ثنا عمي عن ابيه قال قال معوية العقل عقلان عقل تجارب وعقل
غريزة فاذا اجتمعا في رجل فذلك الذي لا يقام له واذا انفرد كانت الغريزة اولى بالتقديم
حدثنا عبد الله ثنا عبيد الله بن سعد قال سمعت ابي يحدث عن ابيه قال سئل
بعض العرب عن العقل فقال لست اعتقده بتجربة ⑤
حدثنا عبد الله ثنا ابرهيم بن اسحق ابرهيم بن عبد الله بن عمر بن طلحة بن عمر بن عبيد الله
التيمي قال دخلت لورد بن محمد بن نصر وبه وكان قد بلغ عشرين ومائة سنة ما العقل قال
فقال ان غلبت حلمك جهلك وهواك ⑤
حدثنا عبد الله قال حدثني سفر بن عيسى قال لا تنظروا الى عقل الرجل في
كلامه ولكن انظروا الى عقله في مخارج اموره ⑤ ثنا عبد الله قال حدثني عون بن ابرهيم
قال حدثني احمد بن الحواري قال سمعت ولد بن الحراح يقول العاقل من عقل عن
الله عز وجل امره ولبس من عقل الرجل تدبيره لدنياه ⑤
حدثنا عبد الله قال حدثني يوسف بن عمران الخصاص قال سمعت صالح بن
عبد الكريم يقول جعل الله عز وجل امور العباد العقل ودليلهم العلم وسائقهم



العمل ومقودهم على ذلك الصبر ⑤ ثنا عبد الله ثنا محمد بن ادريس
ثنا يحيى بن المغيرة ثنا جرير عن الحكم بن عبد الله الازرق قال كانت العرب تقول العقل
التجارب والجهل سوء الظن قال فقال الاعمش الا ترى ان الرجل اذا شاطر
بالشيء حذره ⑤ حدثنا عبد الله ثنا عاصم بن عمر بن علي بن مقدم ثنا ابي
ثنا ابو العالية الهلالي قال سمعت الضحاك بن مزاحم يقول ما بلغني عن رجل صلاح
فاعتد صلاحه حتى اسئل عن خلال ثلاث فان تمت له صلاحه وان
نقصت منه خصلة كانت وصمة عليه في صلاحه اسئل عن عقله فان الاحمق
يفسد صلاح غيره ربما هلك واهلك فيما مات الناس به بالناس فلا يسلم فاذا قيل له
فاذا قيل له قال من اهل دنيا ويدع الجبان لا يتبعها لمثل ذلك ويدع
طعام ابيه يبرد فاذا هو قد صار عاقا واسأل عن النعمة العظيمة التي لا نعمة اعظم
منها ولا اوجب والاسلام فان كان لحسن احتمال النعمة وتمييزها بعد عبد
ولا ربع والا لم اعتد به فيما سوى ذلك واسأل عن وجه معاشه فان له لمبرزا
وجه معاش له امن عليه فاظل بخلافه اقرب ما يكون من اجله ⑤
حدثنا عبد الله ثنا عاصم بن عمر ثنا عبد ربه بن ابي هلال عن ميمون بن مهران
قال قلت لعمر بن عبد العزيز رحمه الله ليلة بعدما نهض جلساؤه يا امير المؤمنين ما
يقاول علما ارى انما اول الليل فانت في حاجات الناس وانما في وسط
الليل فانت مع جلسائك واما اخر الليل والله اعلم ما قصدك اليه قال
فعدل عن جواب وضرب على كتفي وقال ويحك يا ميمون اني وجدت لقاء الرجال
تلقيحا لالبابهم ⑤ حدثنا ابو بكر عبد الله ثنا اسحق بن اسمعيل
ثنا عبد الله الاسجعي عن ابي عمر شيخ من اهل خراسان قال قال مقاتل بن حيان
طول التفكر في الحكمة تلقح للعقل ⑤ حدثنا عبد الله وقال
محمد بن الحسن حدثني ابو الوليد الكلبي قال حدثني صدقة بن عبد الله العيسى قال كانت
العلماء يقولون لا ينبغي للعاقل ان يعتقد من رايه ما لم يقايس به اوبي الالبا
من اخوانه قال وكان يقال ذلك استعمال معرفة المسي بالعقل الواحد قال وكان
يقال اجتماع عقلين على شيء واحد اجمع فيه من الفرد ⑤
حدثنا عبد الله ثنا محمد ثنا الحميدي عن سفيان قال يقال اجتماع ارايهم
وعقولهم ابلغ لصواب الامور ⑤ ثنا عبد الله ثنا الحسن بن عبد الرحمن

عن بعض أشياخه عن ابن أبي الزناد قال قال بعض الحكماء لا ينبغي للعاقل أن يغرس
عقله للنظر في كل شيء كما لا ينبغي أن يضرب بسيفه كل شيء ○
حدثنا عبد الله ثنا أبو عبد الله محمد بن منصور النيسابوري ثنا الوليد عن الهيثم
ابن حماز عن محمد بن كعب قال قلنا للضحاك بن مزاحم يا أبا القاسم ما العبد فلان وأورعه
وأقرأه قال كيف عقله قال قلنا نذكر له عبادته وورعه وقراءته ونسأل عن عقله
قال ويحك إن الأحمق يصيب بحمقه ما لا يصيب الفاجر بفجوره ○
حدثنا عبد الله ثنا إبراهيم بن عبد الله ثنا شبيب بن داود ثنا حجاج بن محمد عن
ابن سنان أن أكثم بن صيفي قال دعامة العقل الحلم وجماع الأمر الصبر وحسن
الأمور مغبة العقل وبقاء المودة والتعاهد ○
حدثنا عبد الله قال ثنا أبو كريب ثنا طلق بن غنام عن شريك عن ليث قال قال
عبد الله يأتي على الناس زمان ينفق فيه عقول الناس حتى لا تكاد ترى عاقلا ○
حدثنا أبو بكر عبد الله ثنا علي بن إبراهيم ثنا زكريا بن نافع الأرسوفي ثنا عباد
ابن عباد أبو عتبة عن جويبر عن عثمن عن رجل قال سمعت أبا أمامة يقول اعقلوا
فلا أخال العقل الا مرتفع ○ حدثنا أبو صالح الحلبي عن عبد الرحمن بن
عبد الله بن المبارك عن سفين بن عيينة قال قال وهب بن منبه هذا زمان يعني
للرجل يخبر عن عقله ○ ثنا أبو صالح عن عبد الرحمن بن عثمان قال ثنا ابن المبارك
عن خالد بن سلمة عن علي بن بذيمة قال كان رجل في زمن عبد الملك بن مروان يحدثهم
بحديث حسن فإذا استهوى الرجال جاءهم بحديث مختلط فقيل له فقال هذا زمان يخاف
حدثنا عبد الله ثنا محمد بن الحسين ثنا خلف بن إسماعيل قال سمعت سفيان يقول
يأتي على الناس زمان لا يجوز فيه الأمن يخاف قال وأنشدني أبو جعفر المدني
أرى زمنا نوكاه أثر أهله ولكنما يشقى بذاك عاقل
سعى فوقه رجلاه والرأس تحته فلست ادعائي بارتفاع الأسافل
حدثني عبد الله قال حدثني حمزة بن العباس ثنا علي بن الحسن بن سفيان ثنا ابن عيينة
عن أبي حمزة الثمالي قال قال المغيرة بن شعبة لجرير بن عبد الله يا عاقل احذر الأمر الشهد بما هو
الرصد بمحص الأدب قال علي وزادني عبد الله بن المبارك عن سفين قال فبلغ زيادا
فقال أو كذاك فلهج احذر الأمر بينه ○
حدثنا عبد الله ثنا أبو بكر بن هاشم بن القسم ثنا سعيد بن عامر ثنا محمد بن الأسود عن



عيسى بن أبي عيسى الخياط عن الشعبي قال إنما كان يطلب هذا العلم ممن اجتمعت فيه خصلتان
العقل والنسك فإن كان ناسكا ولم يكن عاقلا فإن هذا أمر لا ينال إلا بالعقل
فلم يطلب قال وإن كان أمر لا ينال إلا بالنسك فلم يطلبه ○ قال الشعبي فقد
آن أن يكون يطلبه اليوم من ليس فيه واحد منهما لا عقل ولا نسك ○
حدثنا عبد الله ثنا عبد الله بن محمد بن سوزة الصلحي قال قال سفيان بن عيينة ليس العاقل
الذي يعرف الخير من الشر ولكن العاقل الذي يعرف الخير فيتبعه ويعرف الشر فيجتنبه
حدثنا عبد الله ثنا عبد الرحمن بن صالح ثنا حفص بن غياث عن هشام بن عروة
عن أبيه قال ليس الرجل الذي إذا وقع في الأمر يخلص منه ولكن الرجل الذي
إذا وقع في الأمر لم يقع فيه ○ حدثنا عبد الله قال حدثني الحسين بن محمد
قال قال رجل من قريش عند سليمان بن عبد الملك فتكلم رجل فأحسن فأراد
سليمان أن يعرف عقله فإذا هو مضعوف فقال سليمان زيادة منطق على عقل
خذلان وزيادة عقل على منطق محنة ولكن أحسن ذلك ما زين بعضه بعضا
حدثنا عبد الله قال حدثني محمد بن الحسين ثنا عبد الله بن محمد السبيعي عن زيد بن
عن غالب القطان عن الحسن قال فضل القول على الفعال منقصة وفضل
الفعال على المقال مكرمة ○ حدثنا عبد الله قال حدثني محمد بن
مولى بني هاشم قال قال بعض الخلفاء لجلسائه من الغريب فقالوا فأنزلوا فقال
الغريب هو الجاهل أما سمعتم قول الشاعر ○
بعد عطية قد رمى بك عاقلا وإن لم يكن في فعله بحبيب
وإن جل أرضا عاش فيها بعقله وما عاقل في بلدة بغريب
حدثنا أبو بكر حدثني محمد بن الحسين قال قال عبد الله السبيعي قرأت في بعض الكتب
قل للعاقل كيف يخلو عقله من نفعه وترى المنايا للأحوان مستلبات ○
حدثنا عبد الله ثنا محمد بن إسحق قال قال فلان وسقط من كتاب الشيخ اسم الرجل
عجبا للعاقل كيف يسكن وقد حرك وكيف يأمن وقد خوف ○
حدثنا عبد الله حدثني قاسم بن هاشم ثنا عبد العظيم بن حبيب الفهري ثنا عيسى
موسى الصلحي قال سمعت الشعبي يقول لا خير في علم بلا عقل ومن ثم ما عند الله بعقل
مثل حلم ○ حدثنا عبد الله ثنا محمد بن الصباح الجرجاني عن ابن السماك
عن مبارك عن الحسن فاتقوني يا أولي الألباب قال إنما عابهم لأنه بحبهم ○

حدثنا عبد الله قال حدثني ابرهيم بن المنذر الحزامي حدثني كثير بن جعفر بن ابي كثير
قال سمعت ابا طوالة يقول العقل جماما بالغدوات ليس له بالعشي
حدثني عبد الله ثنا ابرهيم بن سعيد الجوهري ثنا ازهر عن ابن عون عن محمد بن سيرين قال
كانوا يرون حسن السؤال يزيد في عقل الرجل
حدثنا عبد الله ثنا احمد بن عبيد التميمي عن موسى بن هاشم قال قال بعض الحكماء من
انه عاقل او الناس جميعا فاكمل جهله
حدثنا عبد الله ثنا يحيى بن عبد الحميد
قال قال علي بن عبيدة القلوب اوعية والعقول معادن فما وعاه القلب انفذ الى
قعر المعادن
حدثنا عبد الله قال حدثت عن عبد الله بن جبيق الانطاكي
قال ان يقال العقل استراح ما بطن وملأ ما علن وسابس الجسد وزينة كل
احد فلا تصلح الحياة الا به ولا تدور الامور الا عليه
حدثنا عبد الله قال حدثت عن عبد الله بن جبيق قال قيل لبعض الحكماء من الاديب
العاقل قال الفطن المتغافل
حدثنا عبد الله قال حدثني مهدي بن ميمون
ثنا ابن الجزري العلي عن مهدي بن ميمون عن يونس بن عبيد قال قال ميمون بن مهران التودد
الى الناس نصف العقل وحسن المسألة نصف العلم
حدثنا عبد الله قال حدثني الفضل بن سهل وحدثني مسرح بن النعمان وبن المعافا
ابن عمران عن بكر بن خنيس عن رجل عن الحسن قال من لم يكن له عقل يسوسه وسفه يكفيه
رواياته الرجال
حدثنا عبد الله قال حدثني محمد بن صالح القرشي ثنا
ابو البختري سعيد بن حفص قال قال الحجاج بن عبد الملك بن الحجاج بن يوسف
ثلاثة للعاقل المدبر ازجر من الاحمق المقبل
ثنا عبد الله ثنا احمد بن منيع
ثنا ابن غلبة ثنا ابن ابي نجيح عن مجاهد اطيعوا الله واطيعوا الرسول واولي
الامر منكم قال اولي العقل والفقه في دين الله عز وجل
ثنا عبد الله قال حدثني
الخليل بن عمر ثنا ابن السماك عن سليمن بن رستم الضبي قال سمعت عمر الخثعمي يقول
اللهم اجعلنا نعقل
حدثنا ابو بكر ثنا هرون بن اسحق قال سمعت ابا اسمعيل
الفارسي قال سمعت زائدة يقول انما يعيش بعقل غيرنا
حدثنا ابو بكر ثنا ابو نصر التمار ثنا عبد الله بن عمر عن عبد الملك بن عمير عن عبد الملك
ابن عمير عن زيد بن عقبة قال قال عمر بن الخطاب رضي الله عنه الرجال ثلثة فرجل عاقل
اذا اقبلت الامور وشبهت يأمر فيها امره ويزيل عند رايه واخر يقول به
الامر فلا يعرفه فيأتي ذوي الراي فيذكر عندهم واخر جائر لا يأتمر رشدا

ولا يطيع مرشدا
حدثنا ابو بكر ثنا يوسف بن موسى ثنا ابو عبيدة عن
سهل بن سعيد عن قتادة التيمي عن جعد بن ضمدان ان الحسين بن علي رضي الله عنهما
قال له يا جعد بن ضمدان ان الناس اربعة فمنهم من له خلاق وليس له خلق ومنهم
من له خلق وليس له خلاق ومنهم من ليس له خلق ولا خلاق فذاك شر الناس ومنهم
من له خلق وخلاق فذاك افضل الناس
حدثنا ابو بكر ثنا ابرهيم
ابن عبد الله ثنا سليمن بن حرب ثنا وهب بن جرير ثنا الخليل بن احمد قال الناس اربع
فكلمة ثلاثة واحد لا تكلمه رجل يعلم وهو يعلم انه يعلم فكلمه ورجل يعلم
ولا يعلم انه يعلم فكلمه ورجل لا يعلم وهو يعلم انه لا يعلم فكلمه ورجل لا يعلم
وهو يرى انه يعلم فلا تكلمه
حدثنا عبد الله ثنا ابو عبد الله
القرشي ثنا حسين الجعفي عن زائدة عن اسمعيل بن ابي خالد قال كنا نجالس
منصور بن المعتمر فاذا اراد ان يقوم من مجلسه قال اللهم اجمع علينا ديننا
واجعل التقوى زادنا واجعل الجنة مآبنا وارزقنا شكرا يزيد نعمك علينا وورعا
يحجزنا عن معاصيك وخلقا نعيش به في الناس وعقلا ننتفع به وفي اذا ذكر
العقل يا حدثني منه الضحاك فقال في ذات يوم يا ابن ابي اسمعيل لاي شيء تضحك
ان الرجل يكون عنده ويكون عنده ولا يكون له عقل فلا يزيده شيء
حدثنا ابو بكر ثنا محمد بن المثنى قال سمعت بشر بن الحرث يحدث عن ابي الاحوص
قال ان يقال ان جاوبت الاحمق كنت مثله وان سكت عنه سلمت منه
حدثنا ابو بكر قال حدثني محمد بن الحسين قال سمعت بشر بن الحرث قال النظر الى
الاحمق يحسنه عين والنظر الى البخيل يقسي القلب
ثنا ابو بكر ثنا علي بن
ابرهيم الباهلي ثنا داود بن المحبر ان شبيبا حدثهم عن ابن جريج قال قسم العقل
على ثلاثة اجزاء فمن كن فيه كمل عقله حسن المعرفة بالله وحسن الطاعة وحسن
الصبر على امره
اخبرنا ابو بكر ثنا علي بن ابرهيم ثنا داود بن المحبر
ثنا شريد بن الخطاب عن يحيى بن ابي كثير قال اعلم الناس وافضلهم اعقلهم
وحدثني ابو بكر ثنا علي بن ابرهيم ثنا داود بن المحبر ثنا نصر بن طريف عن ابن جريج
قال قوام المرء عقله ولا دين لمن لا عقل له
وقال بعض
الحكماء لاخ له يا اخي عقلك لا يشبع لكل شيء ففرغه لاولى الامور وامرك
وذر امتك لا تسع الناس فحسبها اولى الناس بك وليك وتهاون لا تسع

جوالجك فاسقط عنك ما لك منه بد ۞ وليس من العقل ان تذم من له خير احسانه
ولا تمدح من تختبر احسانه ۞ وقيل لبعض الحكماء ما العقل قال امران احدهما
صحة الفكر في الذكاء والفطن والآخر حسن التمييز وكثرة الاصابة وقيل
لبعض الحكماء ما الحمق قال قلة الاصابة ووضع الكلام في غير موضعه
وقيل ما مدح به العاقل كان مفقودا من الاحمق ۞
وقيل لبعض الحكماء اوصنا بامر جامع قال احفظ ما عوا انه ليس من احد
الا ومعه قاضيان باطنان احدهما ناصح والآخر غاش فاما الناصح فالعقل
واما الغاش فالهوى وهما ضدان وانما تملك معه وهما الآخر ۞

وصل

حدثني ابو بكر قال حدثني عبيد الله بن محمد القرشي قال كلم رجلا من الملوك
فلاينه ثم اغلظ له فقال له الملك قد كلمتني بهذا اولا قال لي ما كلمتك
رأيت لك عقلا فعلمت ان عقلك لا يتركك تطلمني ۞ حدثني ابو بكر حدثني
ابو صالح الحلبي قال قال حفص بن حميد من ورع الرجل تخدعه ومن عقله ان يخدع
حدثني ابو بكر حدثني الحسن بن عبد الله قال قيل للمهلب بن ابي صفرة بم نلت ما نلت
قال بطاعة الحرم وعصيان الهوى ۞ حدثني ابو بكر حدثني الحسن بن عبد الرحمن
عمرو بن ابرهيم الكردي عن المبارك بن فضالة عن الحسن قال ما اودع الله عز وجل
امرأ عقلا الا استنقذه به يوما ما حدثنا ابو بكر قال حدثني ابي
ان موسى بن داود عن محمد بن عمر عن الحجب بن الشري قال قال علي ابن ابي طالب رضي
الله عنه ان هذه القلوب تمل كما تمل الابدان فالتمسوا لها الحكمة طرفا ۞
حدثني ابو بكر حدثني الحسن بن عبد الرحمن قال قال بعض الحكماء لا ترى العاقل الا
خائفا او جاهل لا تراه الا مستريحا في ذلك يقول القائل ۞
لا ترى العاقل الا خائفا حذرا من يومه دون غده
حدثني ابو بكر حدثني الحسن بن الصباح ثنا حاجب ثنا ابو هيثم بن ابرهيم عن ابرهيم بن ادهم
عن منصور بن المعتمر قال قال ابن مسعود استبق نفسك ولا تذهبها فانك ان
اذهبت القلب على شيء عمي ۞ حدثني ابو بكر ثنا محمد بن الحسن حدثني الوليد بن صالح
حدثني ابو شبيل التمار قال قال وهب بن منبه المؤمن معتدل ذو من تفكر بفكر معلية السنة
تنع قلبه بهدى ورفض الشهوات فصار حبيب الى الحبيب فطهرت له الحجب الزهد في
كل فان فاستهل العمل ورغب في كل شيء باق فنهته نفسه المعرفة ۞



حدثني ابو بكر ثنا عبد الله بن محمد ثنا حماد بن زيد عن عمران بن حدير عن قتادة بن ابي
قال تزوجوا القلوب مع الذكر ۞ حدثني ابو بكر حدثني ابو عبد الرحمن
ثنا ابو هشيم بن عيسى قال قال موسى لقمان لقمان ما افضل نفقة قال له لقمان اما العاقل
من خاف الله عز وجل ۞ حدثنا ابو بكر ثنا سريج بن يونس
ثنا ابو سفيان المعمري عن سفيان الثوري قال بلغني ان الانسان خلق احمق فولدته امه
بهذه العيش ۞ حدثني ابو بكر حدثني محمد بن الحسين قال حدثني يعقوب
ابن محمد الزهري حدثني داود بن سلمة الخارثي قال سمعت ابا حازم يقول ان ما يعجبك
بنفسه احد حساب نفسه ۞
حدثنا ابو بكر ثنا محمد ثنا ابو يحيى الوزان قال سمعت الجنيد العابد قال كان
يقال الصمت نوم العقل والمنطق يقظته ۞ ثنا ابو بكر ثنا محمد بن الحسين ثنا عبيد
ابن محمد الفتى قال سمعت مسلمة بن عقبة عن الصباح اليماني عن وهب بن منبه قال
وحكمة لقمان يقول انه قال لابنه ان اللسان كلب باب الجسد فاحذر ان يحثك
من لسانك ما يهلك جسدك ويسخط عليك ربك عز وجل ۞
آخر كتاب العقل والحمد لله حمدا دائما وصلى الله على سيدنا محمد وآله وصحبه وسلم تسليما ۞

من عند الوهاب فردان
دايج المالكي

# الجزء فيه الاول والثاني من كتاب الهمز والغمز

تاليف ابي عبيد الله بن محمد بن عبيد بن ابي الدنيا القرشي رحمه الله
رواية ابي الحسن احمد بن محمد العبدي النسائي عنه
رواية ابي محمد الحسن بن محمد بن احمد بن يوسف بن يوه عنه
رواية السديد ابي عمرو عبد الوهاب بن محمد بن اسحق بن منده عنه
رواية الحافظ ابي الخير سليم بن احمد بن غنم الباعباني الدمشقي عنه
رواية الشيخة ام الفضل كريمة عبد الوهاب بن عبد القدوس اجازة وتحمل
سماعا وتلقنا كتابة فصار عنده ابن عبد الله بن المسلم بن حماد بن مسبرة الدوري

بسم الله الرحمن الرحيم

اخبرتنا الشيخة الصالحة المسندة ام الفضل كريمة بنت الحاج ابي محمد عبد الوهاب
ابن علي ابن احمد القرشي قراءة عليها وانا اسمع في يوم السبت خامس عشري شعبان سنة
ثلثين وستمئة بمنزلها بسفح قاسيون ظاهر مدينة دمشق بطريق طباقيل قالت اخبرنا
الحافظ الامام ابو الخير محمد بن احمد بن محمد بن عمر الباغبان الاصبهاني قال انا ابو عمرو عبد الوهاب
ابن محمد بن اسحق بن مندة قال انا ابو محمد ابن بوه انا ابو الحسن احمد بن محمد اللبناني ح واخبرتنا
ايضا المذكورة الاخوة بنت محمد بن منصور الحرجي اجازة كتبت لي من اصفهان قالت انا
عاتكة بنت الحسن العاصمي قراءة عليه وانا اسمع قال اخبرنا ابو الحسين علي بن محمد بن عبد الله بن نبهان
قراءة عليه وانا حاضر اسمع وقعت في حادي الاولى سنة سبع واربعمائة قال انا ابو علي احمد بن رشوان
البردعي قراءة عليه قال انا عبد الله بن محمد بن عبيد القرشي ثنا الدنيا قال حدثني سفين بن وكيع
قال ح وحدثني جميع بن عمير العجلي قال حدثني رجل من بني تميم يلقى ابا عبد الله عن ابي هالة
التميمي عن الحسن بن علي عن خاله هند بن ابي هالة قال كان رسول الله صلى الله عليه وسلم
متواصل الاحزان دائم الفكرة ليست له راحة طويل السكت لا يتكلم في غير حاجة
اخبرنا علي قال انا الحسين قال انا عبد الله قال انا الحسين بن مهدي البصري قال انا عبد القدوس
ابن الحجاج الحمصي عن ابي بكر بن ابي مريم عن ضمرة بن حبيب عن ابي الدرداء ان رسول
الله صلى الله عليه وسلم قال ان الله يحب كل قلب حزين ⊙

اخبرنا علي قال انا الحسين قال انا عبد الله قال انا اسحق بن اسمعيل قال انا الحسين
ابن علي الجعفي عن زائدة عن ليث عن مجاهد عن عائشة عن النبي صلى الله عليه وسلم قال
اذا اكثرت ذنوب العبد ولم يكن عنده من العمل ما يكفرها ابتلاه الله بالحزن ليكفرها عنه
اخبرنا علي قال انا الحسين قال انا عبد الله قال حدثني محمد بن الحسين قال حدثني عبد الله بن
الفرج العابد عن فتح الموصلي قال قال آدم عليه السلام ما نسلا من نسل الجنة فسانا
ابليس لعنه الله بالمعصية الى الدنيا فليس لنا فيها الا الهم والحزن حتى نرد الى الدار
التي خرجنا منها ⊙ اخبرنا علي قال انا الحسين قال انا عبد الله قال حدثني
محمد قال حدثني عبد الله بن فرج عن فتح الموصلي قال قال آدم عليه السلام يا بني طال حزني على دار
اخرجت منها لو زرت دارا اخرج منها اوشك ان تهتك نفسك ⊙
اخبرنا علي قال انا الحسين قال انا عبد الله قال انا عبد الرحمن بن صالح الازدي قال
انا احمد بن بشير عن هشام عن الحسن قال كان بين خروج يوسف من عند يعقوب عليه السلام

ان رجع اليه ثمانين سنة فما فارق الحزن قلبه وما زال يبكي حتى ذهبت بصره قال الحسن والله
ان كان على الارض يومئذ اكرم على الله من يعقوب ⊙
اخبرنا علي قال انا الحسين قال انا عبد الله قال حدثني سفين بن وكيع قال انا ابن عيينة
عن محمد بن سوقة عن العلاء بن عبد الرحمن قال قال علي بن ابي طالب ما التقى رجلان مثل
مليول الحزن ⊙ اخبرنا علي قال انا الحسين قال انا عبد الله قال انا عبيد الله
بن عمر بن ميسرة الجشمي ونعيم بن حبيب وغيرهما قالوا انا جعفر بن سليمن قال سمعت
مالك بن دينار قال ان القلب اذا لم يلن فيه حزن خرب كما ان البيت اذا لم يسكن فيه
اخبرنا علي قال اخبرنا الحسين قال انا عبد الله قال انا محمد بن يزيد بن رفاعة قال انا ابو الحسين
العكلي قال انا سهل بن عبد الله قال سمعت مالك بن دينار يقول حزنك على الدنيا
للدنيا يذهب بحزن الآخرة من قلبك وفرحك بالدنيا للدنيا يذهب حلاوة الآخرة
من قلبك ⊙ اخبرنا علي قال انا الحسين قال انا عبد الله قال حدثني احمد بن
العباس النمري قال حدثني محمد بن طفيل قال قال فضيل بن عياض فرحك بالدنيا للدنيا
يذهب بحلاوة العبادة وهمك بالدنيا يذهب بالعبادة كلها ⊙
اخبرنا علي قال انا الحسين قال انا عبد الله قال حدثني الحسين بن عبد الرحمن قال حدثني
الحسن بن عبد الرحمن الفزاري قال سمع الحسن رجلا يقول واحزناه على الحزن
فقال له الحسن ياهذا افعلا على ما سلف من علمه فيك ⊙
اخبرنا علي قال انا الحسين قال انا عبد الله قال انا ابو بكر الصنعاني قال سمعت
ابي يقول سمع بن السماك رجلا يقول واحزناه فقال قل واحزناه على الحزن ان
اكون من اهله وهيهات محزونا ⊙ انا علي قال انا الحسين قال انا عبد الله
قال وبلغني عن جامع بن عمر البزاز قال سمعت عبد الله بن بعلبة يقول لسفين بن عيينة
يا ابا محمد واحزناه على الحزن فقال سفين يا عبد الله هل حزنت قط لعلم الله فيك
قال عبد الله تركتني لا افرح قط ⊙ اخبرنا علي قال انا الحسين قال انا عبد الله قال
وحدثني ابو عباس العطار قال حدثني قاسم الخواص قال قال محمد بن واسع لرجل اعمالك
قط سابق علم الله فيك ⊙ اخبرنا علي قال انا الحسين قال انا عبد الله قال
انا الحسين بن عبد الرحمن عن عبد الله بن صالح بن مسلم العجلي قال قال الاحزان في
الدنيا لمن خليل فارق خليله وولد ثكل ولده ورجل اقتنى بعد غنى ⊙
اخبرنا علي قال انا الحسين قال انا عبد الله قال حدثني عبد الرحمن بن صالح قال انا

ابو النضر عن صالح المري عن يزيد الرقاشي قال الدعاء المستجاب الذي تفتح له الابواب
ومفتاح الرحمة التضرع ٥ اخبرنا علي قال ثنا الحسين قال ثنا عبد الله
قال ثنا الحسن بن الصباح قال ثنا زيد بن الحباب عن مرجا عن غالب القطان عن بكر بن عبد الله
في الرجل يخرج الى الصلاة فتفوته في جماعة فاذا حزن له قال اعطاه الله عز وجل
فضل الجماعة اخبرنا علي قال ثنا الحسين قال ثنا عبد الله قال حدثني
محمد بن الحسين قال حدثني جعفر بن حسين وقد قال حدثني حماد بن واقد قال سمعت
ابا عبيدة الخواص يقول الحزن جلا القلوب وتنشيف مواضع الدمع
تبكا ٥ اخبرنا علي قال ثنا الحسين قال ثنا عبد الله قال
حدثني القسم ابو محمد قال حدثني ابي قال حدثني محمد بن هاني قال ثنا يوسف بن زياد عن
وهيب يرفعه قال من توضا في بيته فاسبغ الوضوء ثم خرج يريد الصلاة
في جماعة فاستقبلهم مسرفين فاحزنه ذلك اعطاه الله اجرين اجرا الحزن
واجرا لما فاته من الجماعة ٥ اخبرنا علي قال ثنا الحسين قال ثنا
عبد الله قال حدثني احمد بن حجر عن ابي اسحق الطالقاني عن عبد الله بن المبارك عن سفيان
الثوري قال كان يقال الحزن على قدر البصر ٥ اخبرنا علي قال ثنا الحسين
قال ثنا عبد الله قال ثنا احمد بن حماد الطويل قال ثنا يحيى بن يمان عن سفيان الثوري عن يونس
عن الحسن قال يا عبد الله تمثل طول الحزن ٥ اخبرنا علي قال ثنا
الحسين قال ثنا عبد الله قال ثنا عاصم بن عمر بن علي عن ابيه عن ابن قرير العبدي قال
كان رجل منا يجالس الحسن قال سمعت الحسن يقول ان اكثر ما يرى العبد في
صحيفته يوم القيامة ما يسره ويسوءه الهم والحزن ٥ اخبرنا علي
قال ثنا الحسين قال ثنا عبد الله قال ثنا ابو الحارث بن شريح بن يونس عن خلف بن خليفة
عن منصور بن زاذان قال الهم والحزن يدوران في الحسنات والاشر والبطر
يدوران في السيئات ثنا علي قال ثنا الحسين قال ثنا عبد الله قال ثنا ابو عبد الله ابن
ابرهيم عن بشر بن سلم الكوفي عن مسعر عن بكير او ابي بكير عن ابرهيم التيمي
قال ينبغي لمن له حزن ان يخاف ان لا يكون من اهل الجنة لانهم قالوا الحمد لله
الذي اذهب عنا الحزن وينبغي لمن له شفقة ان يخاف الا يكون من اهل الجنة
لانهم قالوا انا كنا قبل في اهلنا مشفقين ٥ اخبرنا علي قال
ثنا الحسين قال ثنا عبد الله قال حدثني المثنى بن معاذ العنبري عن معاذ بن هشام عن ابيه

عن عمرو بن مالك عن ابي الجوزاء عن ابن عباس الحمد لله الذي اذهب عنا الحزن قال
حزن النار ٥ اخبرنا علي قال ثنا الحسين قال حدثني عبد الله قال حدثني خليل
ابن عمر عن عبد الله بن ادريس عن ابيه عن عطية الحمد لله الذي اذهب عنا الحزن
قال الموت ٥ اخبرنا علي قال ثنا الحسين قال ثنا عبد الله قال حدثني
محمد بن ناصح قال ثنا بقية عن مجاشع بن عمرو عن حنظلة عن سعد بن حبيب الحمد
لله الذي اذهب عنا الحزن قال هو الحزن الدنيا ٥ اخبرنا علي قال ثنا الحسين قال ثنا
عبد الله قال حدثني ابو عبد الله الاموي عن الحسن بن مالك قال قال لي العابد تكل
حزن بلا الاحزان الذنوب ٥ اخبرنا علي قال ثنا الحسين قال ثنا
عبد الله قال حدثني ابو بكر النسائي قال قال فضيل بن عياض كل حزن بلا
الاحزان التائب ٥ اخبرنا علي قال ثنا الحسين قال ثنا عبد الله قال حدثني
ابرهيم بن عبد الله عن عبد الملك بن ابرهيم عن محمد بن عبد الله قال دخلت عجوز على الحسن
من حسبانه وكان لها فضل وعقل وكان الحسن يتطبع بها عامة نهارها
الحسن مع قالت له ما يصيبك قال فقال ويحك ان كل حزن بلا الاحزان الذنوب
وقال الحسن طلبوا الذي فاخطؤوها انما الذي هناك ٥ اخبرنا علي قال ثنا الحسين
اخبرنا علي قال ثنا الحسين قال ثنا عبد الله قال حدثني محمد بن الحسين قال حدثني
ابن عبد الصمد قال حدثني المتوكل بن حسين العابد قال قال ابرهيم بن ادهم يا
حزنان حزن لك وحزن عليك فالحزن الذي هو لك حزنك على الاخرة
وخيرها والحزن الذي هو عليك حزنك على الدنيا وزينتها ٥
اخبرنا علي قال ثنا الحسين قال ثنا عبد الله قال قال محمد بن الحسين بن عبد الله
ابن حليم قال ثنا عامر بن يساف عن مالك بن دينار قال الحزن حزنان حزن جامد
وحزن جامد نافع فالحزن الجامد حزن واحسن من ذلك ما جمد في الدنيا
ونفع فذاك الذي لا ترى صاحبه الا كئيبا محزونا مغموما حيث ما رايته
يطلب قلبه وعلم ان قلبه يصلي على منزله لاياها فذلك الحزن النافع ٥
اخبرنا علي قال ثنا الحسين قال ثنا عبد الله قال حدثني ابو محمد عبد الرحمن
عن مخلد بن الوليد قال ثنا ابو سمير عن مالك بن دينار قال ان كل حزن
لفاجا وان هذا الحزن لفاخ العمل الصالح انه لا يصيبه احد في هذا الامر
الا يحزن فوالله ما اجتمعا في قلب عبد قط حزن بالاخرة وفرح بالدنيا

لهدهما ايطرد صاحبه ۞ اخبرنا علي قال ثنا الحسين قال ثنا عبد الله قال ثنا ابو
يوسف يعقوب ابن ابرهيم عن عبد الرحمن بن مهدي عن الاسود بن شيبان قال كان عمار بن شسو
رجلا طويل الحزن والكآبة وكان عامة كلامه عائذا بالرحمن من فتنة ۞
اخبرنا علي قال ثنا الحسين قال ثنا عبد الله قال ثنا ابو عبد الله احمد بن ابرهيم عن اسمعيل
ابن ابرهيم عن يونس قال قال الحسن ان المومن والله ما يصبح الا حزينا وما يمسي الا حزينا
قال وكان الحسن قل ما تلقاه الا وكانه قد اصيب بمصيبة حديثا ۞
اخبرنا علي قال ثنا الحسين قال ثنا عبد الله قال ثنا احمد بن ابرهيم عن عطاء بن حفص
عن سليمن بن المغيرة عن يونس قال ما رات احدا اطول حزنا من الحسن وكان يقول
تضحك ولا تدري لعل الله قد اطلع على بعض اعمالنا فقال لا اقبل منكم شيئا ۞
اخبرنا علي قال ثنا الحسين قال ثنا عبد الله قال حدثني الحسن بن الصباح ابو علي عن
قيصة عن سفين عن يونس قال كان الحسن رجلا محزونا ۞
اخبرنا علي قال ثنا الحسين قال ثنا عبد الله قال ثنا ابو عبد الرحمن القرشي قال ثنا عبد الرحمن
ابن محمد المحاربي عن الحجاج بن دينار قال كان الحكم بن حجل حدثنا لابن سيرين فلما
مات محمد حزن عليه حتى جعل يعاد كما يعاد المريض قال فغدت عليه قال
رات اخي محمدا في المنام في قصر فقلت اي اخي قد ازال في حال ترى فما فعل الحسن
قال رفع فوقي بسبعين درجة قال قلت ولم ذاك وقد كنا نرى لك افضل منه
قال ذاك بطول حزنه ۞ اخبرنا علي قال ثنا الحسين قال ثنا عبد الله
قال ثنا فضيل بن عبد الوهاب قال ثنا فضيل عياض عن رجل عن قتادة في قوله انا
اخلصناهم قال بهمة الاخرة ۞ اخبرنا علي قال اخبرنا الحسن قال ثنا عبد الله
قال حدثني محمد بن الحسن قال حدثني راشد ابو سعد قال حدثني معلى بن عيسى قال ثنا
مالك بن دينار قال رات الحسن في منامي مشرق اللون شديد بياض الوجه
يجاري دموعه من شدة بياضها على ما بين وجهه قال قلت يا ابا سعيد الست
عندنا من الموتى قال بلى قال قلت فماذا صرت اليه بعد الموت في الاخرة قال
لقد كان طال حزنك وكان لك في الدنيا فقال مبتسما رفع والله لنا ذلك
الحزن والبكاء علم الهداية الى طريق منازل الابرار فحللنا حواليه منازل
المتقين وايم الله ان ذلك الامن فضل الله علينا قال فعلت فما دلنا مرني بها يا
سعيد قال ما امرك به ان تكون اطول الناس حزنا في الدنيا فانك تكون اطولهم فرحا

بالاخرة ۞ اخبرنا علي قال ثنا الحسين قال ثنا عبد الله قال اخبرني
محمد بن الحسن عن حليم بن جعفر قال قال لي مسمع قال لي عبد الواحد بن زيد من رجاله
رات الحسن لعلت قد بث عليه حزن الحكمة يعني طول تلك الدمعة وشدة
ذلك النسيج ولو رات يزيد الرقاشي لعلت منكل ۞
اخبرنا علي قال ثنا الحسين قال ثنا عبد الله قال حدثني محمد بن الحسن عن ابي عمر البصري
عن صالح المري عن عبيد الله بن العيزار قال ما رات الحسن الا صابرا بين عينيه
عليه كابة رجل اصيب بمصيبة فان ذكر الاخرة او ذكرت بين يديه حالت
عيناه باربع ۞ اخبرنا علي قال ثنا الحسين قال ثنا عبد الله قال حدثني
ابو موسى هرون بن سفين قال ثنا عبد الله بن نفيل قال ثنا النضر عن ابي قال دخلت
على عمر بن عبد العزيز وكان لا يجاد يصلي انما هو متقبض ابدا كان عليه من خلق
اخبرنا علي قال ثنا الحسين قال ثنا عبد الله قال حدثني سفين الزواعي قال ثنا
ابن عيينة عن عمر بن ذر قال قال مولى لعمر بن عبد العزيز له حين رجع من جنازة
سليمن ما لي ارال مغتما فقال عمر لمثل ما انا فيه يغتم لبس احد من امة محمد صلى
الله عليه وسلم في شرق ولا غرب الا وانا ارى ان اوذي اليه حقه غير كاتب
فيه ولا طالبه مني ۞ اخبرنا علي قال ثنا الحسين قال ثنا عبد الله وحجر
قال ثنا مالك عن ابي عبيدة الناجي عن الحسن قال والذي نفسي بيده ما اصبح في
هذه القرية مومن الا وقد اصبح مهموما محزونا فقروا الى ربكم واسرعوا
اليه فانه ليس لمومن من راحة دون لقاء الله عز وجل ۞
اخبرنا علي قال ثنا الحسين قال ثنا عبد الله قال حدثني ابو بكر الليثي قال
ثنا ابو المنذر عن الاسجعي عن شجاع ابي مروان عن الحسن قال حق لامرئ الموت
موارده والساعة موعده والوقوف بين يدي الله مشهده ان تطول حزنه
اخبرنا علي قال ثنا الحسين قال ثنا عبد الله قال حدثني ابو اسحق من ابي
عثمن عن موسى بن ايوب عن المغيرة بن مسلم الثلاثي عن ابن الاوزاعي قال سمعت ابي
عن الحسن قال الحزن ۞ اخبرنا علي قال ثنا الحسين قال ثنا عبد الله
قال ثنا اسحق بن ابرهيم عن سفين بن عيينة قال قال مالك بن دينار اصبحني اخي
اخبرنا علي قال ثنا الحسين قال ثنا عبد الله قال حدثني ابو يعقوب العابد عن سعيد
الفمي قال قال عابد لبحر بن الحزن هذا للبدن والشوق اهدى للعقل

اخبرنا علي قال ثنا الحسين قال ثنا عبد الله قال حدثني محمد بن الحسين قال حدثني يزيد بن خليفة
بياع الجرير قال سمعت رجلا من العباد يقول ما جليت القلوب بمثل الاحزان ولا
استنارت بمثل الفكر وان اكبر امر المومن في نفسه لهمه بمعاده والمومن
من زبه على كل خير وليس معول المومن رجلا يشوبه بمخافه ⊙
اخبرنا علي قال ثنا الحسين قال حدثني عبد الله قال ثنا عبد الرحمن بن يونس عن
عبد الله بن نمير عن الاعمش قال كنت اذا رايت مجاهدا ظننت انه خرب بيدج فدخل
جمازه فهو مهموم ⊙ اخبرنا علي قال اخبرنا الحسين قال حدثنا
عبد الله قال حدثني محمد بن الحسين قال ثنا زيد بن الحباب عن زايدة بن قدامه قال كان
منصور بن المعتمر اذا رايته قلت رجل اصيب بمصيبة منكسر الطرف منخفض
الصوت رطب العينين ان حدثه جاءت عيناه بادمع ولقد قالت امه مرة
الى تصنع بنفسك تبكي الليل عامته لا تسلك لعلك يا بني اصبت نفسا فلذلك
قتلت فسكت فيقول يا امه انا اعلم بما صنعت بنفسي ⊙ اخبرنا علي قال ثنا
الحسين قال ثنا عبد الله قال ثنا ابو عبد الله احمد بن ابرهيم عن محمد بن كثير عن الاوزاعي قال
قال ابن المحبي بزاي كثيرا اي تدخل حزنا وتخرج حزينا ⊙
اخبرنا علي قال ثنا الحسين قال ثنا عبد الله قال ثنا محمد بن الحسين قال حدثني حكيم
ابن جعفر قال حدثني اسد بن اسيد قال قال رجل لي من العباد ونحن نصور باخي
مزحون فيحق ما بحزن ومن فرح فبعد ما يفرح وليس الدهر دهر دني كلف
بالدنيا وسرور الابد في دار الاقامة للخدام ⊙ اخبرنا علي قال
ثنا الحسين قال ثنا عبد الله قال وحدثني شيخ لنا ابا يعقوب عن سعيد البكاء
قال قال رجل لام ضيغم ما اطول حزن ضيغم قبلت له قالت لمثل ما ندب اليه
فليحزن ذهب الحزن واصحابه بالحزن وهل رايت يا بني حزينا ⊙
اخبرنا علي قال ثنا الحسين قال ثنا عبد الله قال حدثني ازهر بن مروان الرقاشي قال
رايت ضيغم العابد قلت اذا رايته رايت رجلا لا يشبه من خشوعه واضيغم
وطول الحزن ⊙ اخبرنا علي قال ثنا الحسين قال ثنا عبد الله قال حدثني محمد بن الحسين
قال حدثني ابرهيم بن عبيد قال ثنا ابو خالد الاحمر قال قال داود الطائي ان الحزن لحكمة
اخبرنا علي قال ثنا الحسين قال ثنا عبد الله قال قال محمد حدثني ابرهيم بن عبيد قال
ثنا عبد الدايم بن روب قال قال زيد الدايمي اذا لم يحزن العالم او يفرح لم يحزن

البدن ولم يحب الجوارح ⊙ اخبرنا علي قال ثنا الحسين قال ثنا عبد الله قال
قال قال محمد وثنا رسيم ابو النعمان قال ثنا سلام بن سليم قال سمعت سميا ابا عاصم قال
قال بعض الحكما انت على الحزن والحمية فاذا خلا البدن منها الف
الراحة واغتاله الفتور ⊙ اخبرنا علي قال ثنا الحسين قال ثنا عبد الله
قال حدثني اسمعيل ابو اسحق الرياحي قال ثنا جعفر بن سليمن قال سمعت مالك بن دينار
وقيل له الا تدعو لك قاريا فقال الثكلى لا تحتاج الى باكية او قال نايحة
اخبرنا علي قال ثنا الحسين قال ثنا عبد الله قال حدثني ابو جعفر محمد بن الحسن
عن ابن السماك قال قال داود لابنه عمر بن داود زمان الا تتكلمون فلا تعلمون
لجد قال فاذا علمت انت تسمع البا مرها هنا وها هنا قال اي بني انت
النايحة المستاجرة كالنايحة الثكلى ⊙ اخبرنا علي قال ثنا الحسين
قال ثنا عبد الله قال حدثني ابو حفص الصيرفي قال حدثني عمار بن زريع الهلالي قال قال
مطر الوراق ما استهتان ابكي قط حتى اشتهي الا نظرت الى وجه محمد بن واسع
وانت اذا نظرت الى وجهه كانه قد ثكل عشرة من الحزن ⊙
اخبرنا علي قال ثنا الحسين قال ثنا عبد الله قال حدثني ابو موسى عن سيار عن جعفر بن سليمن
قال كنت اذا وجدت من قلبي قسوة عدوت فنظرت الى وجه محمد بن واسع وانت اذا
رايت وجهه كانه وجه ثكلى ⊙ اخبرنا علي قال ثنا الحسين
قال ثنا عبد الله قال حدثني محمد بن قدامه الجوهري قال قيل لبعض الزهان ما اصحابك
من لبس الثياب البيض الى ثياب السواد قال انما الدنيا ماتم وانما يلبس فيها ما
شاكله ⊙ اخبرنا علي قال ثنا الحسين قال ثنا عبد الله قال وحدثني محمد بن
الحسين عن بعض اصحابه قال سيل بعض الزهان عن ذلك فقال هو غاية الحزن
اخبرنا علي قال ثنا الحسين قال ثنا عبد الله قال وحدثني محمد بن الحسين قال حدثني
موسى بن عيسى قال ثنا الوليد بن مسلم انه راى رجلا رثا هيئة دسما الثياب
قال الوليد فقلت له ما لي لا ارى عليك زي اهل الاسلام قال فما الذي ترى ذلك
لعلك ترى حسن الخضاب وقال الثوب قلت نعم وبكا وقال كيف يستبين حزني
على مصيبتي فيما سلف من ذنوبي والساهد الله عز وجل قال وعشي عليه ⊙
اخبرنا علي قال ثنا الحسين قال ثنا عبد الله قال وحدثني محمد بن الحسن قال حدثني احمد
سهل الازدي قال حدثني عباد بن عباد ابو عتبة الخواص قال رايت شيخا

بيت المقدس كأنه قد احترق بالنار عليه مدرعة سوداء وعمامة سوداء طويل
الصمت كريه المنظر كثير الشعر شديد الكآبة فقلت رحمك الله لو غيرت
لباسك هذا فقد علمت ما جاء في البياض فبكى وقال هذا أشبه بلباس
أهل المعصية وإنما أنا وأنت في الدنيا في حداد وكأني بك وقد دعيت
فقال فأتم كلامه حتى غشي عليه ۞ أخبرنا علي قال أخبرنا الحسين
قال ثنا عبد الله قال وحدثني محمد بن الحسين قال حدثني القسم بن الضحاك بن مخلد بن فاضل
قال قال داود الطائي لعتبة بن موسى وكان له صديقا يا عتبة كيف تسلا
عن حزن من تجدد عليه المصائب في كل وقت قال أخبر عتبة معشيا عليه
وكان عتبة من المتهجدين ۞ أخبرنا علي قال ثنا الحسين قال ثنا
عبد الله قال ثنا الحسن بن علي عن محمد بن كثير وأظنه سمعه منه عن الأوزاعي قال قال
بلال بن سعد وأخبرناه علي إني لأحزن ۞ أخبرنا علي قال ثنا
الحسين قال ثنا عبد الله قال وسمعت من يذكر أن رابعة سمعت رجلا يقول واحزناه
فقال لا تقل هكذا قل واقلة حزناه إنك لو كنت حزينا لم ينفعك عيش
أخبرنا علي قال ثنا الحسين قال ثنا عبد الله قال وحدثني أبو محمد عبد الرحيم بن يحيى
الدمشقي عن عمر بن أبي سعيد عن مبارك بن فضالة عن عبيد بن هلال قال دخلت
على الحسن بن العلاء بن زياد العدوي وقد سلبه الحزن وكانت له أخت
يقال لها شادة تندف تحته القطن عليه وعشيه فقال له الحسن كيف
أنت يا علاء فقال واحزناه على الحزن فقال الحسن قوموا فإني أهدأ والله إنها
استعلاء الحزن ۞ أخبرنا علي قال ثنا الحسين قال ثنا عبد الله قال
حدثني محمد بن الحسين قال حدثني أحمد بن إسحاق الحضرمي قال ثنا مطيع الفارسي
قال قال لي بعض العباد بحسبك حزنك على طول الحزن فلبث همة جبينك
سرور الأبد ۞ أخبرنا علي قال ثنا الحسين قال ثنا عبد الله قال أخبرني
محمد قال أخبرني زيد الحمزي قال سمعت أبا عبد الرحمن المعافري يقول قال لي
بعض العباد ما انتفع محزون قط بنفسه في شيء من أمر الدنيا وذاك أنه
ارتمى على الحزن السرور ۞ أخبرنا علي قال ثنا الحسين قال ثنا عبد الله قال
وأخبرني محمد قال حدثني زيد قال حدثني أبو الوليد العباس بن المؤمل الصوفي
قال وقد كان من هرون بن عروف بجبسة دهرا قال أتاني آت في منامي

فقال أكم للحزين عندي في الجنة من فرحة تستوعب طول حزنه في دار الدنيا
قال فاستيقظت فزعا فلو أنك أن فرح الله فأخرجني مما كنت فيه من
ذلك الحبس وفرج بذلك أصحابنا وأهلونا قال فأتيت في المنام فكان ذلك
الآتي فرآني وقال لي أنت الحزين بين طول الفرح غدا عند ملكهم
والله إن الحزن إنما هو على حيز الآخرة لا على الدنيا قال زيد وكان أبو الوليد
إنما هو دهره باكي العين إنما يتبع جنازة أو يعود مريضا أو يخلو وحيدا
وكان محزونا جدا ۞ أخبرنا علي قال ثنا الحسين قال ثنا عبد الله
قال ثنا زيد وكان أبو زيد المقدمي قال حدثني محمد بن مسلم المدني قال ثنا الزبير بن
يحيى عن عبد الله بن شوذب قال قال داود النبي صلى الله عليه وسلم أي رب أين
القال قال تلقاني عند المنكسرة قلوبهم ۞ أخبرنا علي قال ثنا الحسين
قال ثنا عبد الله قال ثنا أزهر بن مروان البصري قال ثنا جعفر بن سليمان قال سمعت
مالك بن دينار يقول بقدر ما تفرح للدنيا كذلك تحزن عليها
أخبرنا علي قال ثنا الحسين قال ثنا عبد الله قال حدثني محمد بن سنان قال ثنا
معتمر الأسود وكان من خيار موالي بني أمية قال قلت لراهب بدير حاله
ما لي أراك طويل الحزن قال قلت له طالت عيني وبعدت شقتي وحزنت
السفر جدا قال فقال إنا لله وإنا إليه راجعون لقد ظننت أنك من أهل الله
من أجنة قلت وما أنكرت قال ظننت أن حزنك لنفسك فإذا أنت
إنما تحزن لغيرك أما علمت أن الزهد حزنه عليه جهد النهار
والنهار ساعات فرجه عند ساعات خلقه هو الله حزنك بمجزئ
له على الأرض قرارا بما نراه والهما يفتر بدنه مشغولا قد علا بعلمه
الراحة والوصلة إليها يبل النجاة من شر قاتل فما دهاه واسبل
دموعه فلم يزل يبكي حتى غشي عليه ۞ آخر الجزء الأول من أخبار ابن قدامة

## باب في الكمد

أخبرنا عبد الله بن محمد بن أبي الدنيا قال حدثني محمد بن الحسين قال حدثني الحسن
ابن الربيع حدثني محمد بن صبيح قال سألت عمر بن ذر فقلت أيتها الحبيب
لي أنا نعمل طول الكمد أو أسبال الدمعة قال فقال أو ما علمت أن
الأزرق قد نفى شفاء وسلاء وإذا كمد غص فشجا فالحمد لله

أخبرنا علي قال ثنا الحسين قال ثنا عبد الله قال أخبرني محمد عن بعض أصحابه قال
كان فضيل وسفين قاعدين فذكروا شيئا فجعل فضيل يبكي وسفين لا يبكي
له في ذلك فقال إذا لم تسبل الدموع فإن الكمد للقلب وإنما الحزن
أخبرنا علي قال ثنا الحسين قال ثنا عبد الله قال وأخبرني محمد عن زيد الحرشي قال
حدثني بحر أبو يحيى قال سمعت عابدا ببيت المقدس يقول البكاء سلاة وتفرج
وإنما الأمر في احتجاب الكمد والأحزان بكاء
أخبرنا الحسين قال ثنا عبد الله قال وحدثني بعض أصحابنا عن يوسف بن
عبد الصمد عن ثور بن يزيد قال قرأت في بعض الكتب أن الحزن يحرق جسم المرء
الحزن وقلبه أخبرنا الحسين ثنا عبد الله قال وحدثني شيخ من بني
يابي يعقوب قال قال بعض الحكماء الحزن انكسار القلب فإذا علا الحزن
قلبا بهمة وجبره فانفدت منه القوى فسمي الكمد
قال ثنا عبد الله قال وأخبرني محمد بن الحسين قال حدثني أحمد بن سهل قال قلت لأبي عثمان
الحواري إلى ما ينتهي الحزن قال إلى الكمد قلت مثل أي شيء قال مثل أن
تكون دهرك كمدا حزينا مجردا لنفسك مصيبة في أثر مصيبة قال
وكان أبو عثمان قد بكى حتى سقطت أشفار عينيه
أخبرنا الحسين قال ثنا عبد الله قال وحدثت عن محمد بن الحسين قال حدثني زيد بن موسى
قال سألت راهبا فقلت إلى ما ينتهي الحزن قال إلى الكمد قلت وإلى ما ينتهي
الكمد قال إلى التلف لا بقي قلت وكيف ذاك قال يبقى الحزن فيضمحل البدن
من الوجد وعبرة حتى يتلف البدن بجلده وعظمه ويتراكم الأوجاع
القلب بما عرض من وجد وإلى الفكر فيشغل القلب عن ذلك ويفرج فإن انطمأ
جسما فهذا أي مات وإن انفتقا فهو الداء الذي لا ينفعه دواء
أخبرنا الحسين قال ثنا عبد الله قال حدثني محمد بن الحسين عن عبد الله بن محمد عن أبيه
قال قال أفضل الزهاد إذا كمد الحزن فتر وإذا فتر انقطع
أخبرنا الحسين قال ثنا عبد الله قال وأخبرني محمد عن محمد بن عبد العزيز الحلبي
قال بات شعوانة قد كمدت حتى انقطعت عن الصلاة والبكاء فأتاها
آت في منامها فقال
أفنى حفونك أما ترى شاجية أن الباكية قد تشفي الحزينا

حتى وقومي وصومي الدهر دابة فأنما الذنوب من فعل المطيعينا
فأصبحت فأخذت في التزمر وأبكا فسلت وراجعت إلى الذنوب
أخبرنا الحسين قال ثنا عبد الله قال وأخبرنا محمد بن الحسين قال سمعت أبا عبد الله
العيسي يقول كان يقال إذا بكى الكمد بكى وإذا انفرد لنفسه تعبد
أخبرنا الحسين قال ثنا عبد الله قال حدثني بعض أصحابنا قال قال بعض الحكماء
الخوف مزرعة البكاء المحزون حلو
قال وأخبرني محمد بن الحسين قال حدثني خالد بن يزيد عن أبي إسحاق الهمداني عن عبد الرحمن
قال نعم مغول الكمد البكاء أخبرنا الحسين ثنا عبد الله
قال حدثني أبو محمد عن عثمان أبي سعيد البصري قال سئل بعض الحكماء عن الحزن
أي شيء هو قال هو الأسف قيل له المحزون خائف ومن خاف اتقى ومن
اتقى حذر ومن حذر حاسب نفسه أخبرنا علي قال ثنا الحسين
عبد الله قال وسئل عالم آخر عن الحزن ما هو وما موقعه من القلب قال أما
موقعه من القلب فهو محافة أن يعذب وأما ما هو فهو التعظيم لرب
العالمين والخامنة في ذات نفسه قال وإن يحزنوا بكاء أمة رحمة
الله تلك الأمة بكاءه أخبرنا الحسين ثنا عبد الله قال
وسئل عالم آخر عن المحزون فقال حزنوا على ما فاتكم
عليها أن تكون مطواعة لرب العالمين أخبرنا الحسين ثنا
عبد الله قال وأخبرني محمد قال حدثني عبيد الله بن محمد بن مسرة قال أتينا
عابدا امرأة في عبد القيس فلم نسمع فبكا رجل فقال العابد إنما البكاء
شفاء القلوب وراحتها وللنفس صفاؤها وبها يهان الحزن والكمد
أخبرنا الحسين ثنا عبد الله قال وأخبرني محمد بن الحسين قال سمعت جعفر
القاري يقول
أبكي لذنب طول الليل مجتهدا إن البكاء معول الأحزان
لا تيأس من بكاء النهار وطول الليل إن الذنوب تحيط بالإنسان
تبكي بالشدة وتزدد ذلك أخبرنا علي قال ثنا الحسين قال
عبد الله بن أبي الدنيا قال كتب إلي إسحاق بن موسى الأنصاري يذكر أن عطاء بن أبي رباح
حدثهم قال كنت تعبادان فرأيت شابا مزورا عليه جبة صوف وحوله رجال

فقلت في نفسي هذا الشاب يلبس الصوف ثم قلت ما أراني إلا قد اغتبته فدنوت
منه فسمعته يقول إن لله عبادا بسر وجوه إلى الغموم فقلت رحمك الله
تلبس الصوف فقال إنما أنا عبد فإذا عتقت لبست فذكر ذلك لشريك
فقال ما أكره لبس الصوف لمثل هذا ما خرج هذا الكلام إلا من كنز ٥
أخبرنا الحسين قال ثنا عبد الله قال حدثني عبد الرحمن بن صالح عن منصور
ابن أبي مزاحم عن فضيل ابن عياض قال لبس سلمان جبة صوف فقيل له أليست
البس مرهذا قال إنما أنا عبد ألبس ما يلبس العبد فإذا مت لبست جبة الإسلام
أخبرنا الحسين قال ثنا عبد الله قال ثنا إسحق بن إبراهيم عن إسمعيل بن إبراهيم
عن ليث عن الحكم قال إن الرجل إذا كثرت ذنوبه ولم يكن عنده من العمل
ما يكفرها عنه ابتلاه الله بالحزن ليكفرها عنه ٥
أخبرنا الحسين قال ثنا عبد الله قال ثنا حيوة بن شريح قال قلت
لأبي خالد الأحمر الرجل يكون له حظ من صلاة الليل وتلاوة القرآن والورد
عند تلاوته فيفقد ذلك فيحزن عليه قال ذاك الحزن الحزن ٥
أخبرنا الحسين قال ثنا عبد الله قال ثنا عبد الله بن عيسى الطفاوي عن عبيد الله
شمنط بن عجلان قال سمعت أبي يقول كل يوم ينقص من أجلك وأنت لا تحزن
وكل يوم تستوفي رزقك وأنت لا تحزن ٥ أخبرنا الحسين قال ثنا عبد الله
قال حدثني الحسين بن عبد الرحمن قال حدثني مرزوق ابن أبي بكر قال سمعت رجلا يقول
خذلوا فرقهم متزورون مغبطون وعظم آخرون فهم مغمومون محزونون
أخبرنا الحسين قال ثنا عبد الله قال حدثني الحسن بن محمد قال ثنا حجاج عن سعيد
ابن زرين عن الحسن أنه ذكر ذات يوم قول أهل الجنة الحمد لله الذي أذهب عنا الحزن
فقال الحسن إن أحزان أهل الدنيا يقطعها الموت والمؤمن أحزان الآخرة وحق
للمؤمن أن يحزن وجهنم أمامه مسيرة ثلثة آلاف سنة في هبوط وألف سنة
على متنها وألف سنة في الصعود ٥ أخبرنا الحسين قال ثنا عبد الله قال
ثنا إسحق بن إسمعيل عن هشيم عن إسمعيل بن أبي خالد عن أبي بكر بن أبي زهير قال قال
أبو بكر الصديق رضي الله عنه يا رسول الله كيف الصلاح بعد هذه الآية
من يعمل سوءا يجز به فقال له صلى الله عليه وسلم ألست تحزن ألست
تنصب ألست تصيبك اللأواء فذاك الذي تجزون به ٥

أخبرنا الحسين قال ثنا عبد الله قال وحدثنا إسحق بن إسمعيل ثنا الوليد بن
مسلم قال ثنا إسمعيل بن رافع الأنصاري قال حدثني ابن أبي مليكة عن عبد الله بن
أبي السائب قال قدم علينا سعد بن مالك بعد ما أسن بعض فأتيته مسلما فانتسبت
فانتسبت له فقال مرحبا بابن أخي بلغني أن لك حسن الصوت بالقرآن وبحب
رسول الله صلى الله عليه وسلم يقول إن هذا القرآن نزل بحزن فإذا قرأتموه فابكوا
فإن لم تبكوا فتباكوا ٥ أخبرنا علي قال ثنا الحسين ثنا عبد الله ثنا
ابن عبد الوهاب عن هشيم عن حويبر عن الضحاك وابيضت عيناه من الحزن فهو
كظيم قال حمد ٥ أخبرنا الحسين ثنا عبد الله ثنا علي بن الجعد عن عمر
أصحابه عن هم عن قتادة قال كظيم على الحزن قد يقل الأخبار ٥
أخبرنا الحسين قال ثنا عبد الله قال ثنا فضيل عن هشيم عن حويبر عن الضحاك
أسفا على يوسف قال يا حزناه ٥ أخبرنا الحسين ثنا عبد الله
ابو زرعة الليثي قال ثنا معمر بن سليمان عن الفرات بن سلمان أن الحسن بن أبي الحسن
كان يقول إن لله عبادا هم وأجنة من أهل النار فهم وجلون مشفقون
والنار كمن أهل النار فهم فيها معذبون قلوبهم محزونة وشرورهم مأمونة
وحاجاتهم خفيفة وأنفسهم عفيفة أما الليل فصافون أقدامهم مفترشة
جباههم يناجون ربهم في فكاك رقابهم وأما النهار فحلماء أبرار أتقياء
قد براهم الخوف فهم أمثال القداح ينظر الناظر فيقول مرضى وما بهم من
مرض ويقول قد خولطوا فقد خالط القوم أمر عظيم ٥
أخبرنا الحسين ثنا عبد الله قال ثنا سعيد بن سليمان عن مبارك بن فضالة قال
سمعت الحسن يقول قضى الموت الدنيا فلم يدع لذي لب فيها فرحا
أخبرنا الحسين ثنا محمد بن الله حدثني أبو عبد الله المديني عن نجاء بن الوليد
عن زيد بن أبي عن الحسن قال من عرف ربه أحبه ومن أبصر الدنيا زهد فيها
والمؤمن لا يلهو حتى يغفل فإذا تفكر حزن ٥ أخبرنا الحسين ثنا
عبد الله قال حدثني محمد بن الحسين قال حدثني خالد بن يزيد الطيب قال ثنا محمد
النصراني الحارثي يقول ثقل الموت قلوب المتقين عن الدنيا فوالله ما رجعوا
منها إلى سرور بعد معرفتهم بعظمه وكربه ٥
أخبرنا الحسين ثنا عبد الله ثنا إسحق بن إبراهيم قال ثنا علي بن عبد الله الهلالي عن

بحزه البحيني قال قال عامر بن عبد قيس الهي خلقتني ولم تؤامرني وتميتني ولا تؤامرني
وخلقت معي عدوا وجعلته يجري مني مجرى الدم وجعلته يراني ولا اراه ثم
قلت لي اشتمك الى كيف اشتمك ان لم تسلني الى في الدنيا الغموم
والاحزان وفي الاخرة العقاب والحساب فابن الراحة والفرح
اخبرنا الحسين ثنا عبد الله قال حدثني سلمة بن شبيب قال ثنا سهل بن عاصم
عن محمد بن ابي منصور قال سمعت ابا عبد الرحمن الزاهد يقول الهي غيبت عني
اعمالي واحتبست عني اعمالي ولا ادري الى اي الدارين تبعثني لقد اوقفتني موقف
الخزي وبين ايدينا ما اقلقتني اخبرنا الحسين ثنا عبد الله قال ثنا
محمد بن الحسين قال ثنا حليم بن جعفر عن مسمع بن عاصم قال سالت عابدا من اهل
البصرة فقلت ما بال الحزين حيث تلقيه اذا شاء تهمل عيناه عند كل
شيء قال احزن عن ذلك رحمك الله ان الحزين بدنه الحزين
قال في بدنه فاعطاك كل عضو بقسطه ثم رجع الى القلب والراس فسلبهما
فتى حزن القلب شيء يحول فيها حتى احترقت مصاعده فاستثارت الدموع
مشوون الراس حتى تسلبها الى العين فتذريها جنيد الحزون ثم خفقت
قبرها فقام اخبرنا الحسين ثنا عبد الله قال ثنا محمد قال
حدثني حليم بن جعفر قال لي ابو عبد الله البراني ابتدا العين حتى يحترق القلب
فاذا احترق القلب تلهب شعله فتلح الى الراس دخانه فاستنزل
الدموع من الشوون الى العين فتجمعه اخبرنا الحسين ثنا
عبد الله قال واخبرني محمد بن مالك بن ضيغم عن ابيه قال كان يقال ان كثرة الدموع
وقلتها على قدر احتراق القلب حتى اذا احترق القلب كله لم يشا الحزين
ان يبكي الا بكا والقليل من الذكر يحزنه اخبرنا الحسين ثنا
عبد الله قال واخبرني محمد بن راهويه قال قلت لسفين بن عيينة الا ترى
الى ابي علي يعني فضيلا لا يكاد يجف له دمعة فقال سفين اذا مرح
القلب مات العيان ثم تنفس سفين نفسا منكرا
حدثنا الحسين ثنا عبد الله قال واخبرني محمد حدثني خلف البراني
قال سالت رجلا من العباد عن الشهيق الذي يعتري الباكي بعد البكا

قال اذا كان من البكا تنفس وزفير واخره شهيق فذاك بكا موجع قلق
واذا كانت دمعته سائلة في هدوء وزفير فتلك رقة في القلب تبعثها جلاء
العيون وفي كل خير وثواب اخبرنا الحسين
ثنا عبد الله قال واخبرني محمد بن شهاب بن عباد حدثه قال حدثني ابن
السماك قال وعظ عمر بن ذر يوما فجعل في من بني تميم يصرخ ويتغير لونه
ولا ارى له دمعة تسيل ثم سقط مغشيا عليه ثم رايته بعد في مجلس
ابن ذر يبكي حتى اقول الان يخرج نفسه فذكرت ذلك لعمر بن ذر فقال
اي اخي ان العقل اذا طاش فقدت الحرقة واذا فقدت الحرقة قلت
الدمعة واذا قلت العقل فهم صاحبه الموعظة فاحرقته والله اعلم
وبكا اخبرنا الحسين ثنا عبد الله قال حدثني بعض اصحابنا
عن محمد بن سعيد الاصبهاني عن عبد السلام بن حرب قال ذكر الحسن
الحزن رجلا من اهل الشام فذكر عبادته فقال له خلف بن حوشب
وكيف كانت رقته قال ذهبت رقته اما رايت الثكلى تبكي
اخبرنا الحسين قال ثنا عبد الله قال وحدثني عبد الرحمن بن صالح عن علي
ابن ثابت عن سفين الثوري قال كان الحسن يقول افضل العبادة طول الحزن
اخبرنا الحسين قال ثنا عبد الله قال حدثني فرج الزقاشي قال سمعت صالح
المري يقول لابنه وهو يقرا هاتين مهيج الاحزان والمذكر بالذنوب الطام
اخبرنا الحسين قال ثنا عبد الله قال وحدثني المشرف بن ابان قال حدثني
ابو بكر الراري قال خرج فتح الموصلي يوم عيد فرجع الى الفنا ومد
فرفع راسه الى السما فقال الهي يقرب المقربون اليك بقرباتهم وقد تقربت
اليك بحزني يا حبيب قلبي قال ثم خر مغشيا عليه ثم رفع راسه فقال اي
الى كم تردد في ازقة الدنيا بحزننا اخبرنا الحسين
قال ثنا عبد الله قال وحدثني احمد بن اسمعيل عن يزيد بن تميم عن عبد الله بن
عن بعضهم عن ابن اسحق الفزاري قال كانوا يستحبون ان يقرا الرجل
محزون اخبرنا الحسين قال ثنا عبد الله قال حدثني محمد
بن جابر الازدي ثنا داود بن ابي هند قال ثنا سليمن بن الحكم قال حدثني
محدث عن الربيع بن خيثم قال ما اجد في الدنيا اشد هما من المومن غدا

اهل الدنيا في همّ المعاش وتفرد بهم احزنه ٥
اخبرنا الحسين قال ثنا عبد الله قال حدثني ابرهيم بن عبد الله قال ثنا اسمعيل بن
بهرام عن الحسن بن محمد عن عثمن زوج ابنت الشعبي عن سفين الثوري عن الاعمش
عن يزيد الرقاشي عن انس قال قال رسول الله صلى الله عليه وسلم اعظم الناس
همًا المومن الذي يهمه امر دنياه واخرته ٥
اخبرنا الحسين قال ثنا عبد الله قال اخبرني عمر بن بكير النخعي عن شيخ من قريش
قال كان ابرهيم خليل الرحمن لا يرفع طرفه الى السماء الا احد ساعتين يقول
اللهم اغفر عثتي في الدنيا بطول الحزن فيها ٥
اخبرنا الحسين قال ثنا عبد الله قال حدثني محمد بن الحسين عن اسحق بن منصور
عن صلاح المزني عن هشام عن ابن سيرين عن ابي هريرة قال ان العبد لذنبا لذنب
فاذا راه الله قد احزنه ذلك غفر له من غير ان يحدث من صلاة ولا صدقة
اخبرنا الحسين قال ثنا عبد الله قال ثنا ابو حفص الصفار قال ثنا جعفر بن سليمن
قال سمعت مالك بن دينار يقول ان الابرار تغلي قلوبهم باعمال البر وان الخاز
تغلي قلوبهم باعمال الفجور والله يرى همومكم فاحزنوا ما همومكم رحمكم الله
اخبرنا الحسين قال ثنا عبد الله قال ثنا خلف بن هشام عن ابن شهاب الخياط
عن ليث عن ثابت البناني قال دخل جبريل عليه السلام على يوسف عليه السلام السجن
فعرفه فقال ايها الملك الطيب زكية الطاهرة ثيابه اكرم على ربه هل
لك علم بيعقوب قال نعم بكا عليك حتى ذهب بصره قال فما يمنعه من جبره
قال اجر سبعين ثكلى قال فما له على ذلك من الاجر قال اجر مائة شهيد
قال فاخبرني اي عمل الى الله اقرب قال عن ابيه قال ما حي الفصيل الى يعقوب
عليه السلام فالقى على وجهه قال ما هو اذهب عني حالا جاءني
اخبرنا الحسين قال ثنا عبد الله قال حدثني سلم ابن جنادة عن سيحة من قريش
حدثه عن هشام عن الحسن قال لما التقا يوسف ويعقوب عليهما السلام قال
يوسف يا ابه بكيت على حتى ذهب بصرك قال نعم قال اما علمت ان القيمة
تجمعنا قال خفت ان يحدث عليك حدث يحول بينك وبين الاسلام فحالت بيني وبينك
اخبرنا الحسين قال ثنا عبد الله قال حدثني ابو محمد علي بن الحسن عن مرجا بن
رداع عن ابيه عن الحسن قال عبروا اعمالهم بالحزن واعطوا الفرح والهمال

تخشعوا لمشقة الدنيا وشغلوا فيها انفسهم عنها لاخرتهم فاشعروا الخشية
قلوبهم وذهلوا عن زوجاتهم واولادهم فزوجوا الحور العين واخدموا
الولدان المخلدون في اخرتهم واختاروا التواضع لله في الدنيا فاورثهم
عنده منازل هي اخرتهم خرجوا من الدنيا حميدة بطونهم خفيفة
ظهورهم نقية جلودهم ارضوا خالقهم فارضاهم ٥
اخبرنا الحسين قال ثنا عبد الله قال ثنا ابو عبد الله المدني عن محمد بن مذعن
جعفر بن الحارث النخعي قال كنا بيعقوب حتى سقط فاتيناه على عينه
فاتيه رجل فقال ما هذا قال طول الزمان وكثرة الاحزان فاوحى الله
اليه يا يعقوب تشكوني قال رب عطية اخطاتها فاغفرها لي ٥
اخبرنا الحسين قال ثنا عبد الله قال اخبرني محمد بن الحسن قال ثنا زاهد
ابو سعيد قال حدثني عاصم الخلقاني قال قال الربيع بن عبد الرحمن ان لله
عبادا غمضوا له البطون عن مطاعم الحرام وغضوا له الجفون عن مناظر
الاثام واهملوا له العيون بما احتاط لجلبهم الظلام رجا ان يسبغ هم
ذلك ظلمة فيورثهم اذا نضمتهم الارض بين اطباقها فهم في الدنيا
مكتئبون وفي الاخرة منطلقون تقذف ابصارهم بالغيب الى الظلمات
فرات فيه ما رجت من عظيم الثواب فازدادوا والله بذلك حمدا
فازدادوا والله بذلك واجتهادا عند معاينة ما انطوى عليه لما لهم
فهم الذين لا راحة لهم في الدنيا وهم الذين تقر اعينهم عند اطلاعه
ملك الموت عليهم قال تبكي حتى يسيل لحيته ٥
اخبرنا الحسين قال ثنا عبد الله قال قال محمد بن داود بن مجبر ثنا شبيب
ابن شيبة قال ابصر رجلا من الحكما عند عبد الملك بن مروان فوصف المعي
فقال رجل اتق الله على حلقه واثر الاخرة على الدنيا فلم تكثره المطالب
ولم تعنه المطامع نظر ببصر قلبه الى معالي ارادته فما نحوها ملتفتا
لها قد اهمه مجزون بيت اذا نام الناس ذا انجون وصبح مغموما في الدنيا
سجون انقطعت عن همته الراحة دون منيته فشفاه القران في دواء
الكلمة من الحكمة والموعظة الحسنة لا يرى منها الدنيا عوضا ولا
يسترجع الى الذي سولها فقال عبد الملك اشهد ان هذا ازخاتا الامنا وابن

أخبرنا الحسين ثنا عبد الله أخبرني محمد بن الحسين حدثنا اسمعيل بن زياد
قال قدم علينا عباد أن زاهب من أهل الشام فنزل ديراي كنيسة قد دروا
من جملة كلامه ما حملني على اتيانه فاتيناه وهو داخل الدير وقد اجتمع
اليه الناس وهو يقول ان لله عبادا أمنت بهم همهم نحو عظيم الاخطار
فاحتقروا ما دون ذلك من الاخطار والتمسوا من فضل سيدهم
توفيقا سلعهم سمو الهمة امرهم فانهم قوم ملأت الآخرة قلوبهم فلم تجد
الدنيا فيها ملتا فاحزن شهوتهم والدموع راحتهم والدوب وسيلتهم
والاشفاق شعارهم وحسن الظن بالله قرانهم يحزنون لطول الملك
الدنيا اذا فرح فاسمعت موعظة قط كانت احد لقلب منها ۞
اخبرنا الحسين ثنا عبد الله قال قال محمد ثنا ابو عثمن العمري قال
اصحابنا ان حكيما لقي حكيما فلما اراد ان يفترقا قال احدهما لصاحبه
اوصني قال اجعل الله همك واجعل الحزن على دينك فلم يحزن قد وفد
بحزنه على سرور الابد وكم من ذي فرح قد نقله فرحه الى طول
الشقاء وكم من قوم قد اخذ عنهم ما فتعجل لغيرهم نضرة امن الشيد
لهم وتجنسا منه عليهم فنالوا ذلك واحبوا تعجيل ما اخر عنهم فابدلوا
بالرضا السخط وبالمحبة البغضة وبالسكينة الخفة وسلبوا صالح
العباد وجلاء الطاعة فقد ولما عرفوا قدموا على ما احبوا
من تعجيل الدنيا فلم تغني عنهم الندامة فيهات وان لهم ذلك
وقد نظروا نعم الله فابدلوها ذل المعصية في انفسهم ووهنها
في قلوبهم خرجوا من الدنيا متلاومين لم يصبروا على ما اختير لهم ولم
يدركوا ما استعجلوا اولئك الذين خسروا في الآخرة ونيل سعيهم
في العاجلة ۞ اخبرنا الحسين قال ثنا عبد الله قال ثنا خلف
ابن هشام عن عون بن موسى عن يعقوب بن قرة قال بكا العلما احب الي من
بكا العين ۞ اخبرنا الحسين قال ثنا عبد الله قال حدثني ابو
جندب الفزاري عبد الله بن مروان عن سفين بن عيينة قال قيل للخضر
ان عندنا قوما يكون ليسوا ابدال ونرى قوما افضل منهم لا يبكون
قال الخضر اولئك تبكي قلوبهم او كما قال ۞

اخبرنا الحسين ثنا عبد الله قال حدثني مفضل البصري قال قيل لعبيد الله بن
شميط كان ابوك يبكي قال كان عليه يبكي ۞ اخبرنا الحسين قال
ثنا عبد الله قال اخبرني محمد بن الحسين قال حدثني شعيب بن محرز عن عبد الواحد
ابن زيد قال ما رايت شابا اخذ القلب ولا اطول حزنا من عتبة الغلام
لزمه حديثه بالحديث ويبكي حتى اول الاذان موت ۞ اخبرنا الحسين
ثنا عبد الله قال حدثني محمد عن داود بن المحبر عن عبد الواحد بن زيد قال بعثت
ليلى منكرا في طول حزنه يعني عتبة ولقد كلمته ليرفق بنفسه فبكا
وقال انما ابكي على تفريطي ۞ اخبرنا الحسين ثنا عبد الله
قال واخبرني محمد بن الحسين قال حدثني يحيى بن منظور قال سرار الصيفي
قال ما رايت عطا السلمي قط الا وعيناه تفيضان وما رايت اشبه
عطا اذا رايته الا بالامراة الثكلى وكان عطا لو يلزم من اهل الدنيا
اخبرنا الحسين قال ثنا عبد الله قال وحدثني محمد ثنا شعيب بن محرز ثنا
صالح بن بشير المري قال لما مات عطا السلمي حزنت عليه حزنا شديدا
رايته في منامي فقلت يا ابا محمد انت في زمرة الموتى قال بلى قلت فما فعل
اليه بعد الموت قال صرت والله الى خير كبير ورب غفور شكور قال قلت
اما والله لقد كنت طويل الحزن في دار الدنيا قال نعم وقال اما والله يا ابا
لقد اعقبني ذلك راحة طويلة وفرحا دايما قلت ففي اي الدرجات انت قال
انا مع الذين انعم الله عليهم من النبيين والصديقين والشهدا والصالحين
وحسن اولئك رفيقا ۞ اخبرنا الحسين قال ثنا عبد الله
قال حدثني ابو محمد علي بن الحسن عن عبد القدوس بن بكر بن خنيس عن مسعر قال
جلس لعون بن عبد الله يا ابا عبد الله لقد عجبت من رجلين فاشتد عجبي منهما
رجل قائم ليله وصائم نهاره صايم ويحتسب المجازم لم تلقاه ابدا الا باديا مغموما محزونا
ورجل نائم ليله ونهاره لاعب ويحتسب المجازم لا تلقاه ابدا الا اشرا
بطرا مضحاكا قال لقد عجبت من عجبك يا هذا وحزن لشدة عقله وحسن
عقله وباشر هذا ويبطر ويضحك لقلة عقله وضعف عمله ۞
اخبرنا الحسين ثنا عبد الله ثنا الحلم بن موسى عن الخليل بن ابي الخليل عن صالح
ابي شعيب قال اوحى الله الى عيسى عليه السلام اجعل عينيك بمكحول الحزن وادخل

اخبرنا الحسين ثنا عبد الله قال حدثني بعض اصحابنا عن الحسن بن واقد الحنفي
عن نوف عن مكحول قال اوحى الله الى موسى عليه السلام ان اغسل يديك قال يا رب
باي شيء اغسله قال بالعرق والصبر ۞ حدثنا الحسين ثنا عبد الله قال
حدثني محمد بن قدامة الجوهري عن موسى بن داود قال استاذنت على عبد الله بن
مرزوق فرحلت عليه فاذا هو قاعد كان حزن الخلق عليه ۞
اخبرنا الحسين ثنا عبد الله حدثني محمد بن الحسين حدثني الصلت بن حكيم حدثني
عبد الله بن مرزوق قال قلت لعبد العزيز بن ابي رواد ما افضل العبادة قال
طول الحزن في الليل والنهار قال الصلت فكان عبد الله بن مرزوق كانه رجل
والله كانه رجل قد فاته شيء وكانت له شعيرات طوال عند صدغه فكان اذا ذكر
فرق تنفسها او مدها فتقلص دمعه ۞ اخبرنا الحسين ثنا عبد الله
قال حدثني محمد بن الحسين عن عمار بن عثمن عن مجالع الدوري قال قال لي مسور
الفزاري اجعل خربك لتسك فعن قليل يحلوا بك عملك ۞ لا تجعل عليك من
الاعمال الا ما تقبل ۞ اخبرنا الحسين ثنا عبد الله قال حدثني محمد بن
الحسين حدثني الصلت بن حليم قال حدثني هرون ابو الطيب قال اوحى الله الى
بعض انبياء بني اسرائيل ان احببت ان تلقاني في حظيرة القدس فكن في
الدنيا مهموما حزينا فردا وحيدا مشتوحشا منزله الطير الوحداني الذي
يطير في ارض القفار فاكل من رؤوس الاشجار وشرب من ماء العيون
فاذا جنه الليل اوى وحده استيناسا بربه واستيحاشا من الطير ۞
اخبرنا الحسين ثنا عبد الله قال وحدثني محمد حدثني احمد بن سعيد الرزدي قال مر رب
سيار بذئب في جبل اسود فناداه يا راهب فاشرف عليه فقلت
باي شيء تستخرج الاجران قال بطول الغربة وما رايت شيئا احلب ادرا لي
الاجران من زاد كان زادها من طول الوحشة والوحدة ۞
اخبرنا الحسين ثنا عبد الله ثنا اسحق بن اسمعيل ثنا شعيب عن ابي بلال عن معقل
عن يعقوب عن المسيب بن رافع قال قال عبد الله سعى حامل القرآن ان يعرف
بحزنه واذا الناس يفرحون وبكاه اذا الناس يضحكون ۞
اخبرنا الحسين ثنا عبد الله حدثني الحسن بن عبد العزيز عن الحرث بن مسكين عن
عبد الله بن وهب عن عبد الرحمن بن زيد قال وصف اهل الجنة بالبكاء والحزن والوجل

والخوف والشفقة ووصف اهل النار بالضحك والسرور والتفكه حتى صارت
الدنيا مرارات الاخرة ومرارات الدنيا حلوات الاخرة ۞
اخبرنا الحسين قال ثنا عبد الله قال حدثني عبد الرحمن بن صالح بن عبيد الله بن محمد القرشي
عن اسمعيل بن ذكوان قال حزن عمر بن الخطاب رحمة الله عليه على زيد بن الخطاب
حزنا شديدا فلم يكن شيء احب اليه من ان يلقاه حزينا وكان يقول ما هبت الصبا
الا ذكرت زيدا ۞ اخبرنا الحسين قال ثنا عبد الله قال ثنا
محمد بن ابي موسى مولى اسحق بن شماخ العلي عن عبيد بن حميد عن القسم
بن مالك قال قال عمر بن الخطاب رحمة الله زيدا هاجر قبلي واستشهد قبلي ما هبت
الرياح من تلقاء اليمامة الا اتتني رياه ولا دوت قول متمر بين الا ذكرته
وقال غير محمد الاهاجي لي شجنا ۞
وكنا كندماني جذيمة حقبة من الدهر حتى قيل لن يتصدعا
فلما تفرقنا كاني ومالكا لطول اجتماع لم نبت ليلة معا
حدثنا الحسين ثنا عبد الله ثنا احمد بن عبيد الوراق عن محمد بن عثمن الاسلمي
حدثني محمد بن ابي حميد قال قال عمر بن الخطاب للمثنى بن حرثة ما بلغ من حزنك
على اخيك قال لقد لبثت سنة ما انام الليل حتى اصبح ولا رايت نارا رفعت
بليل الا ظننت ان بعثي سيخرج اذ دنيا نار اخي انه كان يأتي النار ويتوقد
حتى تصير محافة ان يبيت ضيفه قريبا منه فمتى يرى النار يأوي الى الرجل وهو
بالضيف باي متحجرا اسوة من القوم يقدم عليهم القادم من السفر البعيد
فقال عمر اكثر به ۞ اخبرنا الحسين ثنا عبد الله قال
وحدثني احمد بن عبيد عن محمد بن عمر وحدثني عبد الله بن جعفر المخرمي عن ابن ابي
عون وحدثني عبد العزيز الماجشون ان عمر قال للمثنى ما اشد ما لقيت
اخيك من الحزن قال كانت عيني هذه قد ذهبت واشار اليها فبكيت بالجهد
فاكثرت البكاء حتى اسعدت العين الذاهبة وجرت بالدموع فقال
عمر ان هذا لحزن شديد ۞ اخبرنا الحسين ثنا عبد الله قال ثنا
ابي رحمة الله عن ابي المنذر الكلبي ان عمر كان يلقى ميتما فيستنشد قصيدة
في اخيه لعمري وما دهري بابن هالك ۞ فاذا انشد بكا ۞

أخبرنا الحسين ع عبد الله قال واخبرني عمر بن بكر عن شيخ من قريش قال كان
مع زيد بن الخطاب رجل باليمامة فقدم بعد قتل زيد فنظر إليه عمر فدمعت
عيناه وقال خلفت زيدا ثاويا وابتني ۞ اخبرنا الحسين ع عبد الله
قال حدثني محمد بن الحسن قال حدثني مغيرة بن عباد قال قالوا لراهب ما الذي بك ذلك
وقشفك وبكاؤك ولي صارخا عنهم نوحه وهو يقول الذي انصب الصديق
فيما وردوه فقالوا وما هو قال حزن يوم النشور ۞
اخبرنا الحسين ع عبد الله قال حدثني علي بن عبد الله ع اسد بن موسى ع نمرة
ابن سعد عن ذجا ابي سلمة عن رشيد بن خباب قال مر عن جارية بن الوليد
لبني عبد الازدي فدعوت له طبيبا فنظر إليه فقال ما بصاحبك هذا
الا الحزن فاخبرته فقال صدق اني ذكرت موقف قوم القيمة ففزع
ذلك قلبي ۞ اخبرنا الحسين ع عبد الله قال حدثني محمد بن الحسين
حدثني اسحق بن منصور السلولي حدثني ابو سعد بن علقمة النخعي وكانت امه
طايية قالت كان عندنا ابن داود الطائي جدا زهدا فصرت اسمع حسه قائما
الليل كله قالت فربما سمعته يقول في جوف الليل همك اعطل على الهموم
وجالف تنبي من الهاد وشوقي الى النظر اوبق من الشهوات ومنع مني
اللذات فاني تضحك ايها الكريم مطرح قالت وربما ترنم في التهجد
بالشيء من القرآن فازى ان جميع نعيم الدنيا يجمع في ترنمه قالت وكان يلوذ في الدار
وحده وكان لا يضحك فيها ۞ اخبرنا الحسين ع عبد الله قال
حدثني بعض اصحابنا عن بشر بن الحرث قال قال الفضيل بن عياض ما ان القصور
لا يسكنها الملوك حتى يفزعها وهلك القلب لا يسكنه الحزن والخوف
حتى يفزع ۞ اخبرنا الحسين ع عبد الله قال صفي اوبل الصوت قال
وكيعا يوم مات الفضيل بن عياض يقول ذهب الحزن اليوم من الارض
اخبرنا الحسين ع عبد الله قال حدثني ابو محمد علي بن الحسن عن المعافى الموصلي عن
عبد الواحد بن زيد قال الغم غمان فالغم على ما مضى من المعاصي والتفريط
وذلك يفضي بصاحبه الى زاجر عن اذا صار في الزاجر عن اشفاق
الا يسلب الامر الذي هو فيه يعني من الطاعة والعبادة ۞

اخبرنا الحسين ع عبد الله قال حدثني الحسين بن عمرو بن محمد القرشي عن ابي اسامة
قال سمعت مسعرا يقول اشتهي ان اسمع صوت ناحة حزينة ۞
اخبرنا الحسين ع عبد الله حدثني عبد الله بن صالح عن المحاربي عن
مالك بن مغول عن من اخبره عن المسيب بن رافع قال قال عبد الله ينبغي
لحامل القرآن ان يكون باكيا محزونا حكيما حليما ولا ينبغي
لحامل القرآن ان يكون جافيا ولا غافلا ولا صخابا ولا صياحا
اخبرنا الحسين ع عبد الله قال حدثني عبد الرحمن بن صالح عن المحاربي عن
بكر بن خنيس عن ضرار بن عمرو عن الحسن قال قرأ القرآن ثلثة رجل اخذه
بضاعة ينقله من مصر الى مصر يطلب به ما عند الناس وقوم قرؤا القرآن
فحفظوا حروفه وضيعوا حدوده واستدرجوا به الولاة واستطالوا
به على اهل بلادهم فقد كثر هذا الضرب في حملة القرآن لا يشرهم
الله وتحملوا القرآن فبدا بما يعلم من دواء القرآن فوضعه على داء قلبه
فسهر ليله وهملت عيناه فتشربوا الحزن ولبسوا الخشوع فكسروا
مجاري الشيطان وجنبوا في برانسهم فمهدوا لله العبث وبرحل الصبر
ويرفع البلاء والله لهذا الضرب في حملة القرآن اقل من الكبريت الاحمر
حدثنا الحسين ع عبد الله ع خلاد بن خداش ع عبد الله بن وهب حدثني
بكر بن مضر قال مات ابو الهيثم فدمانه ولده وبقي له بنو صغير فمات
فقام اصحابه يعزونه وهو في ناحية المسجد مكبا يبكي فقال ما تبكي
حزنا يوم القيمة اسائلا ما فاتني ولا افرح بما اتاني ۞
اخبرنا الحسين ع عبد الله ع ابرهيم بن الحسن عن ابي داود الطيالسي
ع سهل بن ابي الصلت السراج عن الحسن السماء منفطرة به قال محزونة
مثقلة يوم القيمة اخبرنا الحسين ع عبد الله ع ابرهيم بن المنذر
الحزامي ع زكريا بن منظور حدثني ابو سليمن النجار عن علي بن زيد
ان رجلا كانت له امراة في زمن رسول الله صلى الله عليه وسلم وكانت امراة
صالحة وكان اذا دخل عليها قالت مرحبا بسيدها وسيد اهل بيتها ان
كان همك لآخرتك فزادك الله هما وان كان همك للدنيا فاب
الله تيسير رزقك وتحسن اليك فجاء الى النبي صلى الله عليه وسلم فاخبره

فقال له رسول الله صلى الله عليه وسلم لها نصف اجر المجاهد في سبيل الله
وهي عاملة من عمال الله ٥ اخبرنا الحسين ثنا عبد الله حدثني
ابرهيم بن ابي عميس عن موسى بن ايوب عن ضمرة عن ابن عطاء عن ابيه قال
لا يتم للمؤمن فرح يوم ٥ اخبرنا الحسين ثنا عبد الله ثنا علي بن الجعد
اخ شعبة عن جابر قال سمعت مجاهدا في قوله انه قال لا يحب الفرحين قال
الاشرين البطرين الدخين ٥ اخبرنا الحسين ثنا عبد الله قال حدثني المسيب
ابن عبد الكريم قال قال الحسن ابن ادم فيم الفرح والمرح وانت بين ثلث
من منية قاضية او بلية نازلة او نعمة زائلة ٥ اخبرنا الحسين
ثنا عبد الله قال حدثني سلمة بن شبيب قال ثنا سهل بن عاصم قال قال فضيل
ابن عياض قال لي ابي يا ابه هل لي في ذلك طول الحزن لعلي ان اجيء
بطول الحزن غدا ٥ اخبرنا الحسين ثنا عبد الله قال حدثني
ابو الحسن بن هارون قال ثنا عبد الوهاب بن الضحاك قال سمعت
معوية بن حفص الشعبي قال دخلت على داود الطائي وهو يبكي ويقول
الا حزين يسعد حزنا قال معوية وكانت من داود حسنة ولو كانت
من غيره لكانت قبيحة ٥ اخبرنا الحسين ثنا عبد الله قال حدثني
ابو جعفر الرازي قال قال يزيد بن مذعور رايت الاوزاعي في منامي فقلت يا ابا عمرو
دلني على امر اتقرب به الى الله عز وجل قال ما رايت هنالك درجة ارفع
من درجة العلماء ومن بعدها المحزونين ٥ اخبرنا الحسين
قال ثنا عبد الله قال حدثني ابو جعفر قال قال بشر بن الحرث الحزن ملك لا يسكن
الا في قلب مطهر وهو اول درجة من درجات الابرار ٥
اخبرنا الحسين قال ثنا عبد الله قال حدثني ابو جعفر قال قال بشر بن
الحرث قال لا تغتم الا بما يضرك غدا ولا تفرح الا بما ينفعك غدا ٥
قال وحدثني الحسين بن علي البزار قال قال رجل لبشر بن الحرث لا تغتم اراك
مصوبا قال اني مطلوب ٥ اخبرنا الحسين قال ثنا عبد الله قال وحدثني
ابو جعفر الرازي قال قال سيار ابو الحكم الفرح بالدنيا والحزن بالاخرة لا
يجتمعان في قلب عبد اذا سكن احدهما القلب خرج الاخر ٥
اخبرنا الحسين قال ثنا عبد الله قال حدثني ابو جعفر قال قال الفضيل بن

عياض ان القصور لا يسكنها الملوك حتى تفزع لها وكذلك القلب لا يسكنه
الخوف والحزن حتى يفزع ٥ اخبرنا الحسين ثنا عبد الله قال ثنا
محمد بن عمر بن علي قال حدثني فرج بن سليمن عن ابي الاحوص عن عمر بن ذر قال
قال عمر بن الخطاب رضي الله عنه اذا كان مقصرا في العمل اتى بالهم ليكمله
اخبرنا الحسين قال ثنا عبد الله قال حدثني محمد بن ادريس قال حدثني
ابن عبد الرحمن الجعفي قال ثنا عباية بن ربيع عن الربيع بن سليمان عن
سعيد بن جبير قال طول الحزن في الدنيا تلقح العمل الصالح ٥
اخبرنا الحسين قال ثنا عبد الله قال وحدثني محمد قال حدثني احمد بن ابي الحواري
بن احمد بن وديع قال قال ابو معوية الاسود ان لكل شيء ثمرة وثمرة
العمل الصالح الحزن المحزون بما مز الله في علو من الله ٥
اخبرنا الحسين قال ثنا عبد الله قال حدثني محمد بن ادريس قال سمعت عبيد
سليمن قال ثنا مصعب بن ماهان قال قال سفيان الثوري ذهب الحزن براس
ترى الرجل من المصلين ولا يرى فيه اثر الحزن والخوف وان كان الرجل
ليصلي ثم تراه قاعدا قد وقفته صلاته حزينا ٥
اخبرنا علي قال ثنا الحسن قال ثنا عبد الله قال حدثني علي بن عبد الله قال ثنا اسد بن موسى
قال ثنا ضمرة عن سفيان قال كانوا يقولون خاشعين قال الحزن والدابة في القلب
اخبرنا الحسين قال ثنا عبد الله قال وحدثني علي قال ثنا اسد قال ثنا الملائي
ابن فضالة قال سمعت الحسن يقول والله ان الحسن فيها مورد الا حزينا وكيف
لا يحزن المؤمن وقد جاء فيخبر الله انه وارد جهنم ولم يخبر انه صادر عنها
والله ليرين في دينه ما يحزنه وليرين في دنياه ما يحزنه وليظلمن ما يتم
ابتغاء الثواب من الله فهو فيها حزين ما دام فيها فاذا فارقها فارقها
الى الراحة والكرامة ٥ اخبرنا الحسين قال ثنا عبد الله
قال ثنا سلمة بن شبيب قال ثنا الحميدي عن سفيان بن عيينة عن ابيه قال سمعت مسلمة بن
عبد الملك يقول ان اهل الناس هما في الدنيا اقلهم هما في الدنيا ٥
اخبرنا الحسين ثنا عبد الله قال حدثني عمر بن ابي الحارث البخاري قال ثنا
محمد بن عمير بن حبيب بن ابي رواد قال ثنا محمد بن مروان قال كان عطاء الازرق
اذا لقينا قال جعل الله الهم منا ومنكم الاخرة ٥

أخبرنا الحسين قال ثنا عبد الله قال حدثني أبو عثمن الفارسي قال ثنا معمر بن سليمان
عن الفرات بن سلمان قال قال الحسن إن الناس دانوا مرة والسر لا يريد الرجل
الآخرة وليس كمن جرب ممن لم يجرب فالناس اليوم يذهبون سفالا سفالا
قلت الأمانة واشتد الشح وقست القطيعة وظهرت البدع وتولت
السنن فإنا لله وإنا إليه راجعون والله ما من رجل اليوم يصبر بهذا الدين
يضع بصره إلا وهو مغموم محزون مما يراعي من الناس ويراعي من نفسه
ذهبت الوجوه والمعارف وظهرت النكرات فلا تكاد تعرف شيئا
أخبرنا الحسين قال ثنا عبد الله قال حدثني أبو حاتم الرازي قال حدثني محمد بن الهيثم
عن عباية بن كليب عن شيخ بنا أبا حفص قال عرس الحسن على ابنة فجعل الناس
يدخلون عليه تهنونه فدخلت عجوز فقال لها بزن لها فضل وغل عليه
وهو يبكي فقالت يا أبا سعيد هذا أبو مروح وسرور قال ويحك يا بزة
إن كل يوم القيمة يبلا الأجر الذنوب
أخبرنا الحسين قال ثنا عبد الله قال حدثني أبو حاتم الرازي قال حدثني محمد بن
الهيثم عن عباية بن كليب قال ثنا إسحق بن البهلول قال ثنا عباية بن كليب
قال حدثني عباد المنقري عن الحسن قال طلبوا اللذة فاخطوها إنما اللذة ضال
أخبرنا الحسين قال ثنا عبد الله قال حدثني عمر بن الحارث قال ثنا محمد بن حميد
بن جابر قال ثنا الحسن بن عمرة قال اشترى محمد بن عبد الله جارية أعجمية فقالت أرى
الناس يفرحون لأبي هذا الفرح فقال ما تقول لكع قيل إنها تقول لذي
وهي تقال وبها حدثوها أن الفرح أمامها
أخبرنا الحسين قال ثنا عبد الله قال حدثني محمد بن إدريس قال حدثني عبد العزيز
القرشي عن عبد الرحمن بن سمس صاحب رسول الله صلى الله عليه وسلم قال
حدثنا أبو المعتمر قال سمعت بشر بن منصور قال قلت لعطاء السليمي
يا عطاء ما ذا الحزن قال رجل الموت في عنقي والقبر بيتي وفي القيمة
موقفي وعلى جسر جهنم طريقي ولا أدري ما يصنع بي ثم تنفس وغشي
عليه فنزل حسن صلوات فلما أفاق أخبرته فقال ويحك ذا
ذهب عقلي تخاف على سائر تنفس وغشي عليه فنزل صلاتين
أخبرنا الحسين قال ثنا عبد الله قال حدثني الخير أبو عبد الله قال ثنا بشر

ابن عبيد قال حدثنا طلحة بن زيد قال ثنا ثور بن يزيد عن الهيثم بن مالك قال مر رسول
الله صلى الله عليه وسلم برجل ساجد على فقال الحمد لله الذي أبى أعين الخزون
سجدا على وجوههم الخزن ذاب الهم والحزن وقال الغم والحزن ولله عرض
الحمد علقه لنفسه بعد سماعه فقير زهده أبو عبد الله المسلم بن حامد بن مسرة الأزدي
تغمده الله برحمته شيخ مرضي لسنه تلمذ وسماعه بمدينة نفسق حامد الله وصلى على نبيه
شاهدت على نسخة الإمام الحافظ ذي الدين أبي عبد الله محمد بن عبد الرزاق ما صورته
سمع جميع كتاب الهم والحزن على السيدة الصالحة الفاضلة الأصيلة ست كمر منصور الحرني سماعها
من شيخها أبو إسحق إبراهيم بن محمود بن نصر الشعار الكراني وشهد العز بن محمود بن المنازل بن محمود بن الأصم
الحنبلي بذلك وذلك يوم الثلاثاء حادي عشر شعبان سنة خمس وخمسمائة وسماعه ما كتاب الحربي

وفيه بخط أيضا ما صورته يقول عبد ربه المصري
قرأت جميع هذا الكتاب على الشيخ أبي طاهر بركات بن إبراهيم بن طاهر القدسي عن سماعه من
الأمانة سمع أبي الله وأبي القاسم الحسن وأبي المنجى إبراهيم وأبو الفضل أبو جعفر أحمد بن شاكر بن
القرطبي وأبو الفتح نصر بن عبد الله بن عبد الله التنكزي ونصر الله بن محمود الرملي وأبو عبد الله الحسين بن علي بن
ابن علي التميمي وكتب الحسن هبة الله بن كمونة بن صدقي العلي وذلك ما حادي عشر شعبان سنة
وخمسمائة وكتب أبو الفضل أحمد بن فاطمة بن طاوس وسمع من أبي الفتح أبي الأنصاري أبي الأنصاري
أبي منصور أبي محمد بن أبي الحسن الشاني على الخطيب جلال الدين البزرالي ووصف بعلمه أحمد بن
المسلم بن حامد الأزدي بخطه وخط والده وعرض عليه والده الكاتب وعليه خط محمد بن

# الجزء الاول من كتاب المرض والكفارات

تأليف [illegible] عبد الله بن محمد بن عبيد رأى الدنيا القرشي رحمه الله

رواية ابي الحسن احمد بن محمد العدي اللبناني عنه

رواية ابي عمرو من فيله عنه

رواية ابي بكر محمد بن احمد النمسار عنه

رواية الامام الحافظ ابي عبد الله الحسن بن العباس الرستمي عنه

رواية النسخة او الاصل [illegible] هارون الرستمي [illegible]

سماعها لنا وصاحبه احمد عبد الله [illegible] العوام المسلم بن حاتم بن [illegible] الازدي [illegible]

بسم الله الرحمن الرحيم وصلى الله على سيدنا محمد وعلى آله وسلم

أخبرتنا الشيخة الصالحة أم الفضل كريمة بنت عبد الوهاب بن علي بن محمد
القرشية الزينبية قراءة عليها وأنا أسمع في رابع جمادى الآخرة سنة ست وثلاثين وستمائة
وفق بسماعي المسمعة قيل لها أخبركم

قال حدثنا أبو بكر عبد الله بن محمد بن أبي الدنيا قال ثنا محمد بن خداش قال ثنا علي بن عبد الله
ابن وهب عن هشام بن سعد عن زيد بن أسلم عن عطاء بن يسار عن أبي سعيد الخدري قال
دخلت على النبي صلى الله عليه وسلم وهو محموم فوضعت يدي من فوق القطيفة فوجدت
حرارته لحمي فقلت ما أشد حمارك يا رسول الله قال إنا كذلك يشدد علينا البلاء
ليضاعف لنا الوجع ليضاعف لنا الأجر قال قلت يا رسول الله فأي الناس أشد
بلاء قال الأنبياء قلت ثم من قال ثم الصالحون إن كان الرجل ليبتلى بالفقر حتى ما
يجد إلا العباءة يجوبها فيلبسها وإن كان أحدهم ليبتلى بالقمل حتى يقتله القمل وإن
ذلك أحب إليهم من العطاء اليوم ○ حدثنا عبد الله ثنا أبو خيثمة ثنا جرير عن الأعمش
عن إبراهيم التيمي عن الحارث بن سويد قال قال عبد الله دخلت على رسول الله صلى الله عليه وسلم
وهو يوعك فمسسته بيدي فقلت يا رسول الله إنك لتوعك وعكا شديدا قال أجل
إني أوعك كما يوعك رجلان منكم قال ذلك أن لك أجرين قال نعم قال رسول الله صلى الله عليه وسلم ما من مسلم يصيبه
أذى من مرض فما سواه إلا حط الله به سيئاته كما تحط الشجرة ورقها ○
حدثنا عبد الله ثنا عبيد الله بن عمر الجشمي وغيره قالوا ثنا حماد بن زيد عن هشام
ابن عروة عن مصعب بن سعد عن أبيه قال قلت يا رسول الله صلى الله عليه وسلم يا رسول
الله أي الناس أشد بلاء قال الأنبياء ثم الأمثل فالأمثل يبتلى الرجل على حسب
دينه فإن كان دينه صلبا اشتد بلاؤه وإن كان في دينه رقة ابتلي على حسب
ذلك فما يبرح البلاء بالعبد حتى يتركه يمشي على الأرض ما عليه خطيئة ○
حدثنا عبد الله ثنا إسحاق بن إسماعيل ثنا جرير ومحمد بن فضيل عن ليث عن مجاهد عن
أبي هريرة قال سئل النبي صلى الله عليه وسلم أي الناس أشد بلاء قال النبيون ثم الصالحون



حدثنا عبد الله ثنا عبيد الله بن عمر الجشمي وغيره قالوا ثنا يحيى بن سليم الطائفي ثنا
إسماعيل بن كثير عن زياد بن أبي زياد مولى بني عياش عن بعض أصحاب النبي صلى الله عليه وسلم
قال دخلنا على النبي صلى الله عليه وسلم وهو موعوك فقلنا أخ أخ بأبينا وأمهاتنا يا رسول
الله ما أشد وعكك قال إنا معاشر الأنبياء يضاعف علينا البلاء ليضعف
قال قلنا سبحان الله قال أتعجبون أن كان النبي من الأنبياء ليدرع العباءة من الجهد
ليجد عليها فما يجدها إلا شوكة تعجبون أن كان النبي من الأنبياء ليقتله القمل فما يجد
إلا قمل فما يجد إلا كما تفرحون بالرخاء ○
حدثنا عبد الله ثنا إسحاق بن إبراهيم ثنا محمد بن عبد الله عن شعبة عن حصين بن عبد الرحمن قال
سمعت أبا عبيدة يحدث عن عائشة فاطمة قالت أتيت النبي صلى الله عليه وسلم
في نسوة يعودنه فإذا إسفنجة معلقة يقطر ماؤها عليه فوجده ما يجد من الحمى
فقلنا لو دعوت الله عز وجل أن يذهبها عنك قال فقال إن أشد الناس بلاء الأنبياء
ثم الذين يلونهم ثم الذين يلونهم ○ حدثنا عبد الله ثنا إسحاق بن إبراهيم ثنا جرير عن الأعمش
عن أبي وائل عن مسروق قال قالت عائشة ما رأيت أشد وجعا من رسول الله صلى
الله عليه وسلم ○ حدثنا عبد الله ثنا أحمد بن حنبل ثنا عبد الله بن المبارك عن
شعبة عن الأعمش عن أبي وائل عن مسروق عن عائشة قالت ما رأيت الوجع على أحد أشد
منه على رسول الله صلى الله عليه وسلم ○ حدثنا عبد الله حدثني إسحاق بن إبراهيم حدثني
عمي يعقوب بن يوسف ثنا محمد بن عبد الرحمن عن عروة عن عائشة قالت كان رسول الله صلى
الله عليه وسلم يشتد عليه إذا مرض حتى إنه كان يغمى عليه ثلاثة أيام وكان يأخذه
مثل الغشية وهو حاضر فقلنا يا رسول الله لو دعوت الله يكشف عنك قال
إنا معاشر الأنبياء يشدد علينا الوجع ليكفر عنا ○
حدثنا عبد الله ثنا عبيد الله بن عمر الجشمي وأبو خيثمة وغيرهما قالوا ثنا يحيى
بن سعيد عن سعيد بن إسحاق عن كعب بن عجرة عن زينب بنت كعب عن أبي سعيد
الخدري قال قال خبابة يا رسول الله ألا تدعو لنا ألا تستنصر لنا ألا تدعو الله لنا
قال كان الرجل فيمن قبلكم يؤتى بالمنشار فيوضع على رأسه فما دونه
ما يصده ذلك عن دينه ويمشط بأمشاط الحديد ما دون لحمه من عظم
ما يصده ذلك عن دينه والله ليتمن الله هذا الأمر حتى يسير الراكب
من صنعاء إلى حضرموت لا يخاف إلا الله والذئب على غنمه ولكنكم
تستعجلون ○ حدثنا عبد الله ثنا إسحاق بن إسماعيل ثنا جرير ومحمد بن فضيل عن ليث عن مجاهد عن
أبي هريرة قال سئل النبي صلى الله عليه وسلم أي الناس أشد بلاء قال النبيون ثم الصالحون

حدثنا عبد الله قال ثنا عبيد الله بن عمر الجشمي ثنا يزيد بن زريع ثنا حجاج الصواف
حدثني ابو الزبير ثنا جابر بن عبد الله ان رسول الله صلى الله عليه وسلم دخل على ام
السائب او ام المسيب ابو الزبير يشك وهي ترفرف فقال ما لك ترفرفين
الحمى لا بارك الله فيها قال لا تسبي الحمى فانها تذهب خطايا بني ادم كما يذهب
الكير خبث الحديد ۞ حدثنا عبد الله ثنا احمد بن حنبل ثنا عبد الله
البرلسي ثنا ابن لهيعة حدثني يزيد ان ابا الخير حدثه انه سمع عقبة بن عامر الجهني يحدث
عن النبي صلى الله عليه وسلم قال ليس من عمل يوم الا وهو يختم عليه فاذا مرض المؤمن
قال الملائكة يا ربنا عبدك فلان قد حبسته فيقول الرب اختموا له
مثل عمله حتى يبرا او يموت ۞ حدثنا عبد الله ثنا ابن جبلة
ثنا عبد الله ثنا هشام بن سعد عن زيد عن عطاء بن يسار ان النبي صلى الله عليه وسلم
قال اذا ابتلى الله عبدا بالسقم ارسل الله اليه ملكين فقال اسمعا ما يقول هذا
لعواده فان حمد الله واثنى عليه خبرا بلغاه ذلك عنه فيقول الله عز وجل
ان لعبدي هذا علي ان انا توفيته ادخلته الجنة وان انا رفعته ان لا ذنب له
خير له من لحمه ودما خيرا من دمه واعفر له ۞
ثنا عبد الله ثنا احمد بن جميل ثنا عبد الله ثنا الاوزاعي عن حسان بن عطية عن ابي هريرة
قال اذا مرض العبد المسلم نودي صاحب اليمين ان اجري لعبدي مثل ما كان
يعمل وقال لصاحب الشمال اقصر عن عبدي ما كان في وثاقي فقال يا رب عبدك
حزين مالي لا ازال ضاجعا فقال ابو هريرة صدق والله احطاه
حدثنا عبد الله ثنا ابن جميل ثنا عبد الله ثنا شعبة عن الحكم بن عتيبة عن ميمون
شعبة ثلث سمعته منه قال حدثني هلال بن يساف او بعض اصحابنا قال
كنا قعودا عند عمار بن ياسر فذكروا الاوجاع فقال اعرابي ما اشتكيت وجعا
قط فقال ما انت منا او لست منا ان المسلم يبتلى ببلاء فيحط عنه ذنوبه خطايا
الورق عن الشجر وان الكافر او قال الفاجر شعبة يشك يبتلى ببلاء فيكون مثله مثل البعير
اطلق فلم يدر لم اطلق ولم عقل فلم يدر لم عقل ۞
حدثنا عبد الله ثنا ابن جميل ثنا عبد الله ثنا المسعودي ثنا جابر بن صدقة ادمي
ابن سلمة قال قال ابو موسى الازدي اذا حضرتم المريض فمروه فليقل لا اله الا الله
حتى يفيق فانه يقال له والله لو قلت الا ان اعتقم لا يكلف الله نفسا الا وسعها

قال فقلت لعلقمة لعلك سمعته فقال ذلك واحببنا ۞
حدثنا عبد الله ثنا ابن جميل ثنا عبد الله ثنا اسمعيل بن عياش حدثني ابو سلمة
ثنا عبد الله ثنا ابن جميل ثنا عبد الله ثنا اسمعيل بن عياش حدثني ابو سلمة
عن جابر عن زيد بن ثابت قال ان العبد ليمرض المرض وما له عند الله من خير
فيذكره الله عنه ما كان يعمل حتى يجزيه من عمله مثل راس الذباب من الدموع
من خطيئته ثم يعافيه الله ان شاء مطرا او نقصه ان قبضه على ذلك
حدثنا عبد الله ثنا محمد بن يحيى ثنا الحلبي ثنا خالد بن مخلد عن ابراهيم بن اسمعيل بن ابي
حبيبة عن داود بن جبيرة عن عكرمة عن ابن عباس قال كان رسول الله صلى الله عليه وسلم
اذا مرض مريض قال اعوذ بالله العظيم من كل عرق نعار
ومن حر النار ۞ حدثنا عبد الله ثنا ابو هشام الرفاعي محمد بن يزيد ثنا ابو اسامة
ثنا عبد الله بن سعيد عن عبيد الله عن ابي صالح الاشعري عن ابي هريرة
وابي سعيد قال قال رسول الله صلى الله عليه وسلم ان الله تبارك وتعالى
يقول يا نار كوني بردا وسلاما على ابراهيم وقولوا لنكون حظه من النار في الاخرة
حدثنا عبد الله ثنا ابو هشام ثنا يحيى بن اليمان ثنا عثمان بن الاسود عن مجاهد قال
قرئت على ابن عباس وانا اسمع وان منكم الا واردها كان على ربك حتما مقضيا
قال ورودها الدخول في النار ثم ينجي الله الذين اتقوا ۞ ثنا عبد الله حدثني ابو بلال اشعث التميمي
ثنا مسلم بن ابراهيم ثنا سلام الطويل ثنا اشعث بن جابر عن شهر بن حوشب
عن ابي امامة قال قال رسول الله صلى الله عليه وسلم للحمى كير من جهنم وهي نصيب
المؤمن من النار ۞ حدثنا عبد الله ثنا حاجب بن الوليد ثنا الوليد بن محمد الموقري
ثنا الزهري عن سعيد بن المسيب قال قال رسول الله صلى الله عليه وسلم مثل المؤمن اذا ابتلي
مثل الزرع لا تزال الريح تفيئه وتقعه من السماء في صفايها ولونها ۞
حدثنا عبد الله وحدثني ابو جعفر الرازي ثنا ابو مسهر عبد الاعلى بن مسهر عن خالد
بن معدان عن سلم بن عامر عن سليمان بن حبيب المحاربي عن ابي امامة عن النبي صلى
الله عليه وسلم قال ما من مسلم يصرع صرعة من مرض الا بعث منها طاهرا
حدثنا عبد الله حدثني محمد بن سعيد الحبيبي ثنا ابن ابي مريم عن نافع بن يزيد حدثني
عقيل بن خالد عن عبد الرحمن بن السائب عن عبد الحميد بن عبد الرحمن بن الحرث
عن ابيه عن جده قال قال رسول الله صلى الله عليه وسلم مثل المؤمن كمثل الخامة من الزرع
من حيث ما اتتها الريح كفتها فاذا اعتدلت تكفا وكذلك المؤمن يكفيه البلاء

حدثنا عبد الله حدثني أبو بكر بن الحكم بن نافع عن عبد الرحمن بن سابط عن أبي أمامة
أبي أمامة قال قال رسول الله صلى الله عليه وسلم إن العبد إذا مرض وجاء الملائكة
بملائكته بأعمال التي كان يعمل فيقول ما قدرت عبدي فيقيده من قيودي فإن قبضه أعفيه
عبد مغفور له لا ذنب له ۞ حدثنا عبد الله حدثني أبو بكر بن عبد الله
أبي بكر عن عاصم بن أبي النجود عن خيثمة بن عبد الرحمن عن عبد الله بن عمرو
الله صلى الله عليه وسلم إن العبد إذا كان على طريقة حسنة من عبادة الله
قبل الملك الموكل به اثبت له مثل عمله إذا كان طلقا وأقبضه إليه ۞
حدثنا عبد الله قال حدثني أبو بكر بن الحكم بن نافع عن عبد الله بن عبد الله
عامر عن أبي أمامة قال قال رسول الله صلى الله عليه وسلم إن الله تعالى
بالبلاء وهو أعلم به كما يجرب الرجل ذهبه بالنار فمنهم من يخرج كالذهب
فذلك الذي نجاه الله من البلاء ومنهم من يخرج كالذهب
الذي يشك بعض الشك ومنهم من يخرج كالذهب الأسود
حدثنا عبد الله حدثني أبو يعقوب الفيحي حدثنا يعقوب
ابن المبارك عن عمر بن المغيرة الأصفهاني عن عوف عن الحسن
من المؤمن خطاياه كلها بحمى ليلة قال ابن المبارك عندنا من حمى ليلة ۞
حدثنا عبد الله حدثنا خالد بن عباس حدثنا حماد بن زيد عن هشام عن الحسن قال
في حمى ليلة فإنها تمحو ما مضى من الذنوب ۞ حدثنا عبد الله حدثنا سعيد بن
أبي مريم حدثنا الزبير بن أبي يوسف بن عطية قال عادني رجلان من أهل
مرة فأتيت على أنس بن مالك فأخبرهما أن رسول الله صلى الله عليه وسلم
رجل وهو يشتكي فقال هل الله إني أسألك بحبك إياه فإنك
بذلك أخرجتني من الدنيا إلى رحمتك ۞ حدثنا عبد الله حدثنا
حفص بن راشد عن عمرو بن خالد الحراني عن هاشم عن نافع عن سالم
الله صلى الله عليه وسلم قال شفاء الله شفاءك وعافيك وعافاه
فعبدك إلى أن تدع أجله ۞ حدثنا عبد الله حدثنا هاشم بن الوليد حدثنا
ابن لهيعة عن عمرو بن عبد الرحمن عن أبي الخير عن عائشة أنها سمعت رسول
الله صلى الله عليه وسلم يقول إن الحمى تمحو الخطايا كما تذهب النار درن
حدثنا عبد الله حدثني أبي حدثنا يزيد بن هارون حدثنا حماد بن سلمة أخبرنا جعفر

ابن سليمان حدثنا أبو سنان القسملي عن سليم بن أبي الأسود عن أبي سالم عن أم
الأنصارية قالت مرضت فعادني رسول الله صلى الله عليه وسلم
فقال ما تشتكين يا أم سالم قالت الحمى وخفت أن يدفنني رسول
الله فقال يا أم سالم يا أم سالم قالت إن كان من رسول
الله فقال يا أم سالم قالت إن كان من رسول الله
فقال يا أم سالم قالت إن كان من رسول الله
فقال يا أم سالم قالت إن كان من رسول الله

حدثنا عبد الله ثنا داود بن رشيد ثنا ابو عاصم عن محمد بن عجلان
عن ابيه عن جده وكانت لجده صحبة انه خرج زائرا من اهل
من اخوانه فلقيه انه شاكي فسلم عليه فقال
فقال اتيتك زائرا او اتيتك عائدا او مبشرا قال لا بل سمعت
هذا فخرجت وانا اريد زيارتك فلقني شكاته الا
عيادة وابشرك بشيء سمعته من رسول الله صلى الله عليه وسلم
قال اذا سبقت للعبد من الله منزلة ولم يبلغها عمله ابتلاه
الله في جسده او في ولده او في ماله ثم صبره حتى يبلغه
المنزلة التي سبقت له من الله تبارك وتعالى

حدثنا عبد الله ثنا اسحق بن نجيح ثنا عباد بن اسحاق
عمرو عن ابي سلمة عن ابي هريرة قال قال النبي صلى الله عليه وسلم
ما يزال البلاء بالمؤمن والمؤمنة في جسده وماله وولده حتى
يلقى الله وما عليه خطيئة

حدثنا عبد الله حدثني ابو مسهر عبد الاعلى بن مسهر ثنا صفوان بن عيسى
ثنا الوليد بن مسلم ثنا عبد الله بن لهيعة عن يزيد بن ابي حبيب عن
سهل بن ابي امامة الخولاني عن ابيه عن جده قال دخلت على ابي الدرداء
في مرضه فقلت يا ابا الدرداء انا نحب ان نصح فلا تمرض
ابو الدرداء سمعت رسول الله صلى الله عليه وسلم يقول
ان الصداع والظلمة لا يزالان بالمؤمن وان كان في بيته مثل
احد حتى لا يدعا عليه من ذنبه شيئا حتى يلقى الله
حدثنا عبد الله حدثني القسم بن هاشم ثنا علي بن عياش
ثنا الليث بن سعد ثنا يزيد بن ابي حبيب وغيره قال قال رسول
الله صلى الله عليه وسلم لا يزال الصداع والظلمة بالمؤمن
حتى يدعه مثل الفضة المصفاة

حدثنا عبد الله حدثني يعقوب بن حميد ثنا حسام بن عيسى
ثنا يحيى بن حسن ثنا الحكم بن عبد الله سمع المطلب بن عبد الله بن حنطب
المخزومي يحدث انه سمع ابا هريرة يحدث قال دخلت على ابي سلمة

انا ابا سلمة من شكوى فقال يا ابا هريرة اني دخلت على ام سلمة اعودها
من شكوى اشتكت الى وجعة في رجلي فقالت سمعت رسول الله صلى الله عليه
وسلم يقول ما ابتلاه الله عبدا [illegible] وهو على طريقة يرضاها الا جعل الله ذلك البلاء
[illegible] ما يدعوا غير الله او يدعوا غير الله في نفسه
[illegible] او في ولده او في ماله [illegible] من اهل دمشق قال انبئت
[illegible] ابا اسحق قال اخبرني [illegible] ان يحيى بن يعمر حدثه
[illegible] ان شيخا حدثه [illegible]

حدثنا عبد الله ثنا [illegible] بن عمر ثنا ابو داود ثنا سعيد عن الاعمش عن عطاء
[illegible] ثنا سفيان عن رجل من كنده يقول
[illegible] ما منعني وستعتبا فجاءني
[illegible] عقلا فريد [illegible] حدثني [illegible]
[illegible] صلى الله عليه وسلم قال
[illegible] من النار
[illegible] ثنا [illegible] ثنا [illegible] ثنا [illegible]
[illegible] ثنا [illegible] ثنا [illegible] ثنا [illegible]
[illegible] ثنا [illegible] ثنا [illegible] ثنا [illegible]
[illegible] ثنا [illegible] ثنا [illegible] ثنا [illegible]
[illegible] ثنا [illegible] ثنا [illegible] ثنا [illegible]
[illegible] ثنا [illegible] ثنا [illegible] ثنا [illegible]

قال فافرح بذلك ٥ حدثنا عبد الله حدثنا يزيد بن هرون ثنا داود
بن حماد بن سلمة عن ثابت قال انطلقنا مع انس الى صهيب نعوده
فخرج الينا ابنه فقال هو مبطون لا تستطيعون ان تدخلوا عليه فقال انس
ان ابي اراه ان يوخذ اليوم من حمى وجعه فهو شهيد من ابطاه الغرب
حدثنا عبد الله ثنا احمد بن زهير ثنا سعيد بن حرب ثنا سعيد بن زهير
مهاجر عن عبد الملك بن عمير قال ابو الدرداء اخي هو قال سلمة
حدثنا عبد الله ثنا يزيد بن هرون ثنا داود بن حماد بن سلمة عن ثابت قال
عاد سعد بن الحرث بعوده وهو ثقيل فقال انه من ثقل حلي عند
ملك الاغر عليه وكانت الدنيا اصغر في عينه من ذباب ٥
حدثنا عبد الله ثنا شراحيل بن مرة ثنا ابو هريرة عن ابي بحر
عن علي رضي الله عنه وجهه ان النبي صلى الله عليه وسلم كان داخلا على رجل من
اليمن فقال له وقال اذهب الباس رب الناس واشف انت الشافي لا شفاء
الا شفاؤك شفاء لا يغادر سقما ٥ حدثنا عبد الله ثنا يزيد بن هرون ثنا حماد
ابن حماد ثنا ابو عوانة عن عاصم الاحول عن زهدم بن مضرب عن عبد الرحمن
ابن الصامت عن عبادة بن الصامت قال دخلت على النبي صلى الله عليه وسلم وهو يوعك
الوجع ما لا يعلم شدته الا الله فوضعت عليه يدي فقلت يا رسول الله ما اشد
عليك هذا الوعك وذلك من الوجع ما لا يعلم شدته الا الله فوضعت عليه يدي
وقد بات قال ان جبريل صلى الله عليه وسلم اتاني فرقاني فقال اعوذك بما عاذ
قلت يا رسول الله قال فسم الله ارقيك والله يشفيك من حسد كل حاسد
وشر كل ذي شر يشفيك ٥ حدثنا عبد الله حدثني ابو مسلم الجرمي
حدثني هشام بن عمار ثنا مسلمة بن علي ثنا زهير عن حميد الطويل عن انس ان النبي
صلى الله عليه وسلم كان يعود مريضا لا يعدو ثلث ٥
حدثنا عبد الله حدثني علي بن الشاب العامري ثنا يزيد بن هرون ثنا مبارك عن
الحسن انه ذكر الوجع قال ما والله ما هو بغفر ما من مسلم يأمره الله من جنبه
فيكره فيها ما نهي من حاله وقرنها عنه حطاه ٥
حدثنا عبد الله ثنا عبد الله بن محمد الرهاوي النجيبي ثنا مزاحم بن عبد العزيز حدثني
حبيب ابو محمد الهمداني قال قال لي الحسن ثنا مزيد بن سلمة قال ما من وجع

لا يجيء قال اخبرنا ان الله كريم يبتلي العبد وهو كاره فيعطيه عليه الاجر
العظيم ٥ حدثنا عبد الله حدثني ابو نعيم ثنا سعيد بن الاحوص ثنا ابو
الحسن بن سالم عن جابر الجعفي عن ابي الطفيل عن انس بن مالك قال اتى رسول
الله صلى الله عليه وسلم ام السائب تزفزف فقال ما لك تزفزفين فقالت
الحمى لا بارك الله فيها فقال لا تسبي الحمى فانها تذهب خطايا بني آدم كما يذهب الكير
خبث الحديد ٥ حدثنا عبد الله ثنا محمد بن الحنفية ثنا عبيد الله بن موسى ثنا اسرائيل عن
عبد الله بن المختار عن موسى بن سيار عن عمر بن ابي عمرو قال سمعت رسول الله صلى الله
عليه وسلم يقول وجب لمسلم كفارة خطاياه ٥
حدثنا عبد الله ثنا عبد الوهاب الوراق ثنا عبد الحميد بن عبد العزيز بن رواد
عن وهب بن ورد عن ابي منصور عن رجل من الانصار عن انس بن مالك قال
رسول الله صلى الله عليه وسلم من عاد مريضا وجلس عنده ساعة اجرى الله
له عمل الف سنة لا يعصي الله فيها طرفة عين ٥
حدثنا عبد الله ثنا علي بن الجعد ثنا شعبة عن خالد الحذاء قال سمعت ابا قلابة
يحدث عن ابي اسماء الرحبي عن ثوبان قال قال رسول الله صلى الله عليه وسلم
ان الرجل اذا عاد اخاه المسلم كان في خراف الجنة او مخرفة الجنة حتى يرجع
حدثنا عبد الله ثنا سلمة بن شبيب ثنا ابو نعيم ثنا حلو يعني ابن ابان عن
ابي عن عكرمة قال مرض انس بن مالك فجاء رجل يعوده فوقف على الباب
فقال يا حمزة لولا انك مبتلى لكنت ابتليتك لكن يوم فاسلم عليك فلما قام
وكان انس مستلقيا على فراشه وعلى وجهه مندبل او قال خرقة فالقى عن
وجهه ثم استوى قاعدا وقال اما اني سمعت رسول الله صلى الله عليه وسلم
يقول من عاد مريضا خاضت في رحمة الله حتى يبلغه فاذا قعد عنده غمرته الرحمة
قال انس فلما قال النبي صلى الله عليه وسلم ما قال قلت هذا لعابد المريض فما الذي
قال النبي صلى الله عليه وسلم اذا مرض العبد ثلثة ايام خرج من ذنوبه كيوم ولدته امه
حدثنا عبد الله ثنا داود بن محمد بن يزيد ثنا ابو داود يعني الطيالسي ثنا
ابن شعبة عن ابي يحيى قال سمعت طاوسا يقول خير العيادة احفها
حدثنا عبد الله قال حدثني داود بن محمد ثنا ابو داود عن ابي يحيى عن
طاوس قال دخل على ابن عباس يعوده فاستبطأه فسيرا حتى قام فقال ابو العالية

[illegible] فان المريض [illegible] فينجي من طابه ⊙ حدثنا عبد الله قال حدثني [illegible]
ابن سليم قال سمعت طلحة بن يحيى يحدث عن [illegible] عن [illegible]
حدثنا عبد الله حدثني أبي رحمه الله أنبأنا يحيى بن [illegible] عن [illegible]
عن إسماعيل بن أبي خالد عن [illegible] عيادة [illegible] الشر [illegible]
من مرضه [illegible] يعود وقت العيادة [illegible]
حدثنا عبد الله حدثني أبو محمد القلي [illegible] عن [illegible]
ابن المبارك قال قال رسول الله صلى الله عليه وسلم أفضل العبادة [illegible]
حدثنا عبد الله حدثني عيسى بن يوسف الطباع [illegible] أبي [illegible]
الجزري عن أبي أمامة الباهلي أن رسول الله صلى الله عليه وسلم قال من [illegible]
عيادة أحدكم إذا [illegible] أن يضع يده عليه فيسأله كيف أصبح [illegible]
حدثنا عبد الله حدثنا أحمد بن [illegible] النضر بن [illegible] الجعفي [illegible]
عن علقمة قال دخل ابن مسعود على النبي صلى الله عليه وسلم [illegible]
يده عليه فقال رسول الله إنك توعك وعكا شديدا فقال أجل إني أوعك [illegible]
وعك رجلين منكم قال قلت ذلك لأن لك الأجر [illegible]
من عبد مسلم يصيبه أذى فما فوقه إلا حط الله عنه من [illegible]
حدثنا عبد الله قال حدثنا أحمد بن [illegible] عن [illegible] عن [illegible] عن [illegible]
التيمي عن الحارث بن سويد عن عبد الله بن مسعود عن النبي صلى الله عليه وسلم [illegible]
حدثنا عبد الله حدثنا سويد بن سعيد حدثنا عبد الرحيم بن [illegible] عن أبيه عن سعيد بن جبير عن
ابن عباس قال قال رسول الله صلى الله عليه وسلم [illegible] دعوة [illegible]
حدثنا عبد الله حدثني حسين بن محمد السعيدي الدارمي حدثنا [illegible]
العبسي حدثني عبيد الله بن أبي صالح قال دخلت على طاوس [illegible]
عبد الرحمن [illegible] إلى [illegible] فإنه يجيب المضطر إذا دعاه ⊙
حدثنا عبد الله حدثني قاسم بن [illegible] حدثني عتبة بن [illegible] الزبيدي أن
الأوزاعي أخبره أن سعيد بن [illegible] أخبره عن عطاء بن يزيد الليثي [illegible]
أبا سعيد يقول قال رسول الله صلى الله عليه وسلم إذا عاد [illegible] مريضا
[illegible] مشى معه [illegible] الرحمة [illegible]

[illegible] عليه غرفة فيها ⊙ حدثنا عبد الله قال وحدثني إسحاق بن
[illegible] بن موسى قالا حدثنا جرير عن ابن شبرمة عن الحسن قال قال رسول الله
صلى الله عليه وسلم المحبة رائد الموت وهي بحق الله في الأرض للمؤمن ⊙
حدثنا عبد الله حدثنا بحاء بن مخلد حدثنا محمد بن بشر عن إسماعيل بن أبي خالد عن سعيد
ابن جبير قال المحبة رائد الموت ⊙ حدثنا عبد الله حدثنا محمد بن [illegible]
العطاء حدثنا عبد الله بن [illegible] حدثنا محمد بن أبي حميد عن عون بن عبد الله عن أبيه عن ابن مسعود
قال كنت مع رسول الله صلى الله عليه وسلم جالسا فبسم فقلنا يا رسول الله
تبسمت قال عجبا للمؤمن إن جزعه من السقم ولو أن يعلم ما له في السقم لأحب
أن يكون سقيما حتى يلقاه ربه ثم بسم ثانية ورفع رأسه إلى السماء فقلنا يا رسول الله
تبسمت ورفعت رأسك إلى السماء قال عجبت من ملكين نزلا من السماء
[illegible] عبدا مؤمنا في مصلاه كان يصلي في قلبه بعداه فعرجا إلى الله تبارك
وتعالى فقالا يا رب عبدك فلان المؤمن هاتك له من العمل في يوم وليلة
كتب وهي موجداه قد حبسته في حبالك فلم تكتب له شيئا من عمله قال
أكتبوا له عمله الذي كان يعمل في يومه وليلته ولا تنقصوا منه شيئا
فعلى أجره ما حبسته وله أجر ما كان يعمل ⊙
حدثنا عبد الله حدثنا بشار بن موسى أبو شريك أخبرني علقمة بن مرثد عن القسم
ابن مخيمرة عن عبد الله بن عمرو قال إذا مرض المؤمن يقول الله تبارك وتعالى للملائكة
اكتبوا لعبدي مثل الذي هو فيه وثاقا ما كان يعمل في صحته قال ودخلت على رجل
من أهل البيت فوجدته دالة فقال يقول الله عز وجل اكتبوا لعبدي هذا
الذي حبسته كأحسن ما كان يعمل وهو صحيح ⊙
قال [illegible] حدثني أبو حصين شك بإسناده ولم يرفعه فقيل لشريك
إلى النبي صلى الله عليه وسلم قال نعم ⊙ حدثنا عبد الله حدثنا مسعود بن [illegible]
من أجر شاء [illegible] عن الزهري حدثني عروة بن الزبير أن عائشة قالت تقول
قال رسول الله صلى الله عليه وسلم ما من مصيبة تصيب المسلم إلا أفزعها عنه
حتى الشوكة يشاكها ⊙ حدثنا عبد الله حدثنا أحمد بن عمران بن
عبد الملك قال حدثنا محمد بن فضيل حدثني عبد الله بن سعيد المقبري عن جده
عن أبي هريرة عن رسول الله صلى الله عليه وسلم قال إذا ابتلى العبد من أهل الدنيا

ارسل الله اليه ملكين فقال لهما عودوه فاخبرا من عوده فاخبرا
وناقه فليستانف العمل
بمكاره المعتمر قال حدثنا حسن بن عطية
الله يبتلي العبد بالبلاء حتى
شاهويه حدثني عمي حاتم بن بشر
محمد بن واسع يعوده فقال يا حسن هل
فلا يبلغ بذلك الدرجات العلى
العلى قال وكان عطاء اسانيد
نابع البصري عبد الحميد
عباس قال عيادة المريض مرة
حدثنا عبد الله ابو نصر
قال عاد عمرو بن حريث الحسن
وفي النفس ما فيها فقال
فقال علي اما ان ذاك ما يمنعني
الله صلى الله عليه وسلم يقول
سبعين الف ملك يصلون عليه
واي ساعات كانت من الليل
حدثنا عبد الله حدثني المثنى
عن ابي سفين عن سلم عن
من عاد ليلة فصبر ورضي
حدثنا عبد الله
ابن جعفر الانصاري عن عمرو بن
الله صلى الله عليه وسلم من عاد مريضا
اغتمس فيها
حدثنا عبد الله
ابن عطا عن عبد الله بن رافع قال مرض الحسن
فقال له علي اما انه ما يمنعنا ما في انفسنا

ارسل الله اليه ملكين فقال لهما عودوه فاخبرا من عوده
وناقه فليستانف العمل
بمكاره المعتمر قال حدثنا حسن بن عطية
الله يبتلي العبد بالبلاء حتى
شاهويه حدثني عمي حاتم بن بشر
محمد بن واسع يعوده فقال يا حسن هل
فلا يبلغ بذلك الدرجات العلى
العلى قال وكان عطاء اسانيد
نابع البصري عبد الحميد
عباس قال عيادة المريض مرة
حدثنا عبد الله ابو نصر
قال عاد عمرو بن حريث الحسن
وفي النفس ما فيها فقال
فقال علي اما ان ذاك ما يمنعني
الله صلى الله عليه وسلم يقول
سبعين الف ملك يصلون عليه
واي ساعات كانت من الليل
حدثنا عبد الله حدثني المثنى
عن ابي سفين عن سلم عن
من عاد ليلة فصبر ورضي
حدثنا عبد الله
ابن جعفر الانصاري عن عمرو بن
الله صلى الله عليه وسلم من عاد مريضا
اغتمس فيها
حدثنا عبد الله
ابن عطا عن عبد الله بن رافع قال مرض الحسن
فقال له علي اما انه ما يمنعنا ما في انفسنا

يستغفر له ان كان مصبحا حتى يمسي
ويمسي يصبح وكان له خريف في الجنة
حدثنا عبد الله حدثنا هشيم عن جويبر عن الضحاك قال لولا
ان لي صاحب حاجة وذاك ان المريض يرفع عنه
تفلة وهو يصبح ويمسي يغفر عنه سيئاته
حدثنا عبد الله حدثنا حرون بن ابي هريرة عن ابي المليح قال دخلنا على صاحب لنا
وبه حمى فقال ابشر فان الله يقول هي نار اسلطها على عبدي
حدثنا عبد الله حدثنا ابو عبد الرحمن القرشي حدثني عثمان بن سعد عن الحسن عن صالح
ابي الخليل عن زيد بن ارقم قال ان رسول الله صلى الله عليه وسلم
عن الحمى فقال ما يسرني انها لي بها ثم قال للمصيبات والاوجاع
ما من مسلم يشاك شوكة فما فوقها الا كتب الله له بها حسنة
حدثنا عبد الله حدثنا ابو موسى الاشعري حدثنا ابو معاوية عن الاعمش عن الحكم بن عتيبة
عن ابي الخليل عن ابي موسى الاشعري قال دخلت على الحسن اعوده
فقال ما تشتكي قال اشتكي عايدا قال ان كنت عايدا فاني
رسول الله صلى الله عليه وسلم يقول اذا عاد الرجل اخاه المسلم كان في
مخرفة الجنة حتى يرجع فان كان غدوة صلى عليه سبعون
حتى يمسي وان كان مساء صلى عليه سبعون الف ملك حتى يصبح
حدثنا عبد الله حدثنا ابو مسلم عبد الرحمن بن يونس حدثنا ابن ابي فديك عن ابي
عن عائشة قالت قال رسول الله صلى الله عليه وسلم
ما من مسلم يصيبه اذى من مرض فما سواه الا حط الله سيئاته
حدثنا عبد الله حدثني القسم بن حليفة الخزاعي حدثني سهل بن عامر عن الاوزاعي
قال قدم رسول الله صلى الله عليه وسلم سلمان فسأل
عن حاله فقال بخير فقال اعطى الله اجرك ورزقك العافية في
الدنيا واجاره من النار وجعل خلالا ثلثا اما واحدة
فتمحيص لما سلف من ذنوبك واما الثانية
فالبلاء محاب
حدثنا عبد الله حدثنا حماد بن زيد عن يونس عن الحسن قال قال

رسول الله صلى الله عليه وسلم [illegible]
عبده اذا شاء [illegible]
حدثنا عبد الله [illegible]
وهب بن منبه [illegible]
وبعد الرخاء [illegible]
ينتظر البلاء ○ حدثنا [illegible]
عن ابي وائل عن [illegible]
ليصيب العبد بالمزلة [illegible]
حدثنا عبد الله [illegible]
عن عائشة قالت كان رسول الله [illegible]
اذهب الباس رب الناس [illegible]
لا يغادر سقما ○ حدثنا عبد الله [illegible]
المبارك عن يحيى بن ايوب [illegible]
ان النبي صلى الله عليه وسلم [illegible]
او في يده فيسله كيف هو [illegible]
حدثنا عبد الله [illegible]
عن عبد الله بن عمرو قال اذا مرض المسلم [illegible]
اللذين يكتبان عمله [illegible]
او اكتفيتهما الي ○ حدثنا [illegible]
حماد بن زيد عن [illegible]
لا تكتبوا على عبدي شيئا [illegible]
في صحته ○ حدثنا عبد الله [illegible]
عن القسم قال قالت عائشة ما شاء الله [illegible]
حدثنا عبد الله [illegible]
عن قتادة عن [illegible]
الله قد اخزني [illegible]
ما ارى ان المومن [illegible]

حدثنا عبد الله [illegible] حدثني ابرهيم [illegible]
[illegible] عن [illegible] عن [illegible]
[illegible] سالت رسول
الله صلى الله عليه وسلم يا عائشة هذه متابعة
[illegible] والنواجي البضاعة بضعها
[illegible] ان المومن يخرج
[illegible] ○
حماد [illegible] حمزة [illegible]
[illegible] يساقط خطايا ○
حدثنا ابو سعيد [illegible] حماد عن ثابت
[illegible] لولا ان يحزن عبدي
[illegible] ابدا ○
حدثنا ابو سعيد [illegible] حماد عن يعلى
[illegible] النبي صلى الله عليه وسلم [illegible] من مومن
[illegible]
حدثنا ابو سعيد [illegible] حماد عن ثابت عن مسلم
[illegible] عن مسلم حتى بالنكبة [illegible]
[illegible] فيفقدها فيفزع لها
[illegible] حدثنا عبد الله حدثني ابرهيم حدثني ابو سعيد
[illegible] عن عائشة انه بلغني
[illegible] ان يعمل من الخير
[illegible] قالت قيلت له احسن عمله [illegible]
[illegible] حدثنا ابو سعيد [illegible] حماد عن يعلى عطا
[illegible] فاذا كان يوم الجمعة [illegible]
[illegible] ان يقول [illegible]
[illegible] الا اخبرك [illegible]

بمثل ذلك قالت وما مثل ذلك قال يا [illegible]
السحر ويحضر فاذا جاء الصبح وهب [illegible]
يا قال فكذلك الوجع يحتبس احتباسا [illegible]

حدثنا عبد الله حدثني ابراهيم حدثني ابو سعيد [illegible]
عن عبيد الله بن عمير ان النبي صلى الله عليه وسلم [illegible]
الا وهو يلومه غير انه قد اتاه [illegible]
عداب ودخل النبي صلى الله عليه وسلم [illegible]
فقال كيف تجدك قال اجدني [illegible]
لاحد عند هذه الحال الا اعطاه ما رجا [illegible]

حدثنا عبد الله ثنا سعيد بن [illegible]
يحيى بن ايوب عن عبيد الله بن زحر [illegible]
رسول الله صلى الله عليه وسلم عاد [illegible]
ان عيادة الى المريض [illegible]
ابن حبيب عن ابن جريج عن عطاء [illegible]

حدثنا عبد الله ثنا علي بن [illegible]
قالت قال رسول الله صلى الله عليه وسلم ان الحمى من فيح جهنم [illegible]

حدثنا عبد الله ثنا عبيد الله بن عمر [illegible]
اي قال حدثتني عائشة او قال سمعت عائشة [illegible]
ان الحمى من فيح جهنم فابردوها بالماء [illegible]

حدثنا عبد الله ثنا ابو بكر القهبي [illegible]
ابن سعد عن هشام بن عروة [illegible]
مثله قال ابرهيم بن سعد ما سمعت [illegible]

حدثنا عبد الله ثنا ابو بكر [illegible]
عن ابيه عن عائشة مثله لم يرفعه [illegible]
سعيد عن عبيد الله بن عمر قال حدثني نافع عن ابن عمر [illegible]
عليه وسلم ان الحمى من فيح جهنم فابردوها بالماء [illegible]

حدثنا عبد الله ثنا القواريري ثنا يزيد بن زريع [illegible]

[illegible] عن هشام عن عروة عن [illegible] ذكر الوعك فقال اذا وجدتم
[illegible] عن عروة عن فاطمة عن اسما
[illegible] ثنا عبد الله ثنا ابو خيثمة ثنا عبد الرحمن
[illegible] اخبرني رافع بن خديج قال سمعت
[illegible] فابردوها بالماء
[illegible] ثنا ابو حمزة قال حدثني
[illegible] فلما حمي قال ان رسول
[illegible] فابردوها بماء زمزم
[illegible] ثنا سعيد عن قتادة عن [illegible]
[illegible] فابردوها بالماء
[illegible] ثنا ابو عبد الله الشافعي
[illegible] قال اذا اصاب
[illegible] فليستقبل
[illegible] غسلات ثلثة
[illegible] فان لم يبرأ في

[illegible] ثنا ابرهيم ثنا مجيب الثياب
[illegible] صلى الله عليه وسلم كان اذا اخذ
[illegible] ويقول
[illegible] السقيم فما تسروا الجد الى
[illegible] ثنا عبد الله ثنا ابو خيثمة وغيره قالوا

الحمى

[illegible] سمعت أبا بردة بن أبي موسى قال سمعت أبا موسى مرارا يقول قال رسول
الله صلى الله عليه وسلم إذا أمرض العبد أو سافر كتب له مثل ما كان يعمل
مقيما صحيحا

حدثنا عبد الله حدثنا أبو حنيفة ثنا صحيح [illegible]
عن إبرهيم عن الأسود عن عائشة قالت قال رسول الله صلى الله عليه وسلم ما يصيب
المؤمن من شوكة فما فوقها إلا رفعه الله بها درجة وحط عنه بها خطيئة

حدثنا عبد الله قال ثنا أبو حنيفة ثنا حميد ثنا أبو عوانة عن أبي بلج عن
عائشة قالت قلت يا رسول الله أي [illegible] عائشة
عائشة فقالت عائشة يا رسول الله [illegible]
قال هو ما يصيب العبد [illegible]

حدثنا عبد الله ثنا أحمد ثنا أبي ثنا عبد الله بن المبارك ثنا يونس بن يزيد
قال حدثني عروة بن الزبير أن عائشة قالت قال رسول الله صلى الله عليه وسلم ما من
يصاب بها مسلم إلا أذى بها حتى الشوكة يشاكها

حدثنا عبد الله قال ثنا أحمد ثنا [illegible] ثنا عبد الله بن أسامة ثنا [illegible]
محمد بن عبد الله عن محمد بن عمرو عن عطاء بن يسار عن أبي سعيد الخدري قال قال رسول الله
صلى الله عليه وسلم ما من نصب ولا وصب ولا هم ولا حزن ولا أذى ولا غم حتى الهم يهمه إلا
كفر الله به من سيئاته

حدثنا عبد الله ثنا أحمد ثنا [illegible] ثنا [illegible] بن وهب
ابن عبد الله بن وهب قال سمعت أبا هريرة يقول قال رسول الله صلى الله عليه وسلم
ما من مؤمن يشاك شوكة فما فوقها إلا كتب الله له بها حسنة أو حط عنه بها خطيئة

حدثنا عبد الله ثنا أحمد ثنا [illegible] ثنا عبد الله ثنا [illegible]
يقول سمعت أبا هريرة قال قال رسول الله صلى الله عليه وسلم [illegible]
فما فوقها ذلك بحسب المؤمن [illegible]

حدثنا عبد الله حدثني محمد بن [illegible] ثنا جابر [illegible]
[illegible] عن هشام بن عروة عن أبيه عن عائشة قالت قال رسول الله صلى الله عليه وسلم
ما من شيء يصيب المؤمن من النكبة فما فوقها إلا كفر بها [illegible]

حدثنا عبد الله حدثني محمد بن عثمان العجلي ثنا عبد الله بن موسى [illegible]

[illegible] العطار البصري ثنا محمد بن بشر بن [illegible] قال سمعت رسول الله
صلى الله عليه وسلم [illegible] وصب المسلم [illegible] خطاياه

حدثنا عبد الله حدثني [illegible] ثنا سعد بن عفير ثنا يحيى بن أيوب عن
هشام بن عروة عن أبيه عن عائشة قالت مرضت مرضا شديدا فأتاني أهلي
[illegible] عطشا شديدا فجئت الأداوة وهي معلقة
فشربت منها [illegible] فلا تجدوا من مباشرتكم نساء

حدثنا عبد الله ثنا يعقوب بن إسحاق بن زيد ثنا يحيى بن سعيد
[illegible] ثنا [illegible] بن أبي شراعة قال سمعت جابر بن زيد يقول [illegible]
[illegible] الناس [illegible] مرض فكان الناس يتبعونه [illegible]
[illegible] عليه وقيل له أرجه بأملاك الموت [illegible] وجاء
[illegible] الموت فلا يموت [illegible] قال بلى وكذبوا [illegible]

حدثنا عبد الله ثنا بحر بن الوليد القرشي ثنا محمد بن جعفر عن ربيعة بن سعيد عن
[illegible] وقد ضربه الفالج
والقاب [illegible] فجعلت تمسحه القاب وأقول [illegible]
[illegible] الله

حدثنا عبد الله ثنا عبيد الله بن [illegible] بن بشر بن الحكم ثنا عبد الرزاق ثنا معمر عن
الزهري أخبرني عروة بن الزبير [illegible] فقطعت الأكلة من رجله فبعث بها إلى الوليد بن عبد الملك
[illegible] فقطعت [illegible] فما نصر وجهه نومة

حدثنا عبد الله حدثني أبو عبد الله محمد بن إسحاق الصنعاني ثنا عمرو بن محمد العنقزي
ثنا هشام بن عروة [illegible] فقطعت في رجله الأكلة فعيل له [illegible]
[illegible] قال [illegible] الخطيب [illegible] شرا [illegible] زوال [illegible] عقله
[illegible] ما [illegible] أن [illegible] يزول عنه عقله حتى
[illegible] فما سمعت
[illegible] ابتليت لقد
[illegible] القرآن [illegible]

حدثنا عبد الله ثنا [illegible] ثنا [illegible] بن خالد ثنا أبو جعفر عن أبي الأسود
[illegible] فجعل يده أبو الوليد الطبيب فما عاري إلا أن

يقطعها او لا ترقيت الى جسدك فقال عروة انظر فقال عائشة لا تقطعها
فقال عروة عندك فجاء بثلث مائة صغار فنشر العظم بالاول ثم نشره
بالثاني ثم نشره بالثالث فقطعها وعاش بعد ذلك سنين في الناس ٥ حدثنا عبد الله حدثني سليمان بن الاشعث
ابن مزيد عن ابيه عن الاوزاعي قال لما قطعت رجل عروة انصرفها بيده وقال
اللهم انك تعلم اني لم انقلها الى معصيتك قط ٥
حدثنا عبد الله حدثني محمد بن يزيد الادمي ثنا سفين عن هشام بن عروة قال جاء
رجل الى عروة بن الزبير فعزاه فقال اي شيء تعزيني ابن اخي قال لا والله ما
قطعته الدواب بارجلها فقال عروة وانا والله لئن ابتليت لقد عافيت ولئن
اخذت لقد ابقيت ٥ حدثنا عبد الله حدثني ابو يوسف حدثنا
عامر بن صالح عن هشام بن عروة عن ابيه انه خرج الى الوليد بن عبد الملك حتى
كان بوادي القرى وجد في رجله شيئا فضربت به فورمت فاوثقوا به
فارادوه على ان يركب محملا فابى عليهم ثم غلبوه فركبوه المحمل فلما
ولوه تحمل قبل ذلك فلما اصبح تلاحق به ما يتبعه الناس
فلا يمسك لها حتى قرع منها وقال لعد انعم الله علي في هذه الرجل
الجاهل نعمة لا يودون شكرها ثم قال في رجله وجعه
فلما راه الوليد قال يا عبد الله قطعها فاني اخاف ان يسري
قال فدونك قال فدعا له الطبيب فقال له اشرب مرقة ابدا
مرقة ابدا قال فقدرها الطبيب واخذ شيئا من الحمر فجعله في محالة
منها شيء فبرقا فاخذ ميشارا فنشر العظم وانكاه عروة ومنعها من نصف
الساق فما زاد على ان يقول حس حس فقال الوليد ما رايت كالشيخ قط اصبر
مزهدا واصيب عروة بابن له يقال له محمد في ذلك السفر دخل اصطبل
دواب من الليل ليبول فركلته بغلة فقتلته وكان يحبه فلم
يسمع من عروة في ذلك كلمة حتى اتوه فلما نزل بوادي القرى
مرض ابنا له يقال له الصبا اللهم كان يحبه فاحدث عني بعد فاوقعت
تلفا وابلي لئن ابتليت لقد عافيت ولئن اخذت لقد ابقيت فما وجد
جاء رجل من قومه يقال له عطاء بن خوب فقال يا ابا عبد الله والله ما

يقال

جاء بمقدار

ما يحتاج الى ابلك والانسان
[illegible] العالمين وصلى الله على سيدنا محمد وآله وصحبه وسلم
[illegible] عبد الله المسلم بن حماد بن عبيد الله الدبري
[illegible] سنة ٦٢٣ بدمشق ٥ [illegible] الله تعالى
[illegible] حدثني محمد بن الحسين حدثني محمد بن الحلم بن زريق
[illegible] عن ابيه قال قدم عروة بن الزبير الحديث
[illegible] الفضل [illegible] عبد الوهاب
[illegible] ابي عبد الله محمد بن يوسف السوزاني
[illegible] الرشيق صاحب الكتاب [illegible] ابو العباس
[illegible] ابو الصلاح [illegible] الحسن بن حمود الحلبي [illegible]
[illegible] ابو العباس [illegible] عبد الله بن شعيب
[illegible] ابو الصلاح [illegible] ابو العلاء
[illegible] ابو الحسن [illegible] عبد العزيز بن الحسن القرشي [illegible] عبد الله عنه
[illegible] مسلم [illegible] ٥ [illegible] الله وصحبه وسلم

# الجزو الثاني من كتاب المرض والكفارات

تاليف ابي عبد الله بن محمد بن عبد الله بن ابي الدنيا القرشي رحمه الله عليه

روايته ابي علي الحسين بن صفوان البرذعي عنه

روايته ابي عبد الله احمد بن محمد بن يوسف البزاز عرف بالوراق عنه

روايته ابي بكر محمد بن علي بن محمد بن موسى الخياط عنه

روايته ابي الكرم المبارك بن الحسن بن الشهرزوري الحافظ عنه

بسم الله الرحمن الرحيم

أخبرنا الشيخ الصالح [illegible]
بن الحضرمي القرشي [illegible]
سنة ثلاث وثلاثين وستمائة

حدثنا أبو بكر عبد الله بن محمد [illegible] حدثني محمد بن [illegible]
زرين بن الوليد بن مسلم ثنا عبد الله بن [illegible] عروة بن الزبير [illegible]
الوليد بن عبد الملك [illegible]
على أن لم ينشروها فقلت [illegible]
تصنع بالمال [illegible]
فأمر أن الله بأيديهم دعاها فقلبها في يده [illegible]
اني ما مشيت [illegible]
او غيره من أهل [illegible]
ثم لم تنتها فقلت وطيت [illegible]

حدثنا عبد الله حدثني سليمان بن منصور [illegible]
قال وفد عروة بن الزبير على الوليد بن عبد الملك [illegible]
بعث الى الوليد بغلة فحمل الوليد عليها [illegible]
فمات ووقع في أصبع من أصابع رجل عروة [illegible]
فصارت في الساق فقيل له [illegible]
قطع الفخذ فأبى أن يقطعها [illegible]
لا دعوا لي ما أسجد عليه [illegible]
ثم جمعوها نارا [illegible]
فجعل يقول لقد لقينا من سفرنا هذا نصبا [illegible]
ولئن حيت لأحدث لقد أبقيت أحدث [illegible]

حدثنا عبد الله قال حدثني سليمان بن منصور حدثني أبو عروة الزبيري
[illegible] عروة بن الزبير بالشام عند الوليد بن عبد الملك فحمله على
[illegible] الوليد خرج من عنده محمد ابنه فضربه البغلة فماتت
[illegible] أحد بحجره فقالوا من بخيره فأتوا الماجشون
[illegible] فقال مالك تبغي الى أحد أهاوره
[illegible] الله قد فسق محمد أما ري أصبر منه ولما
[illegible] شيئا قالوا فأمسك قال وبسطها على
[illegible] وجسمت ثم كبر ولا ناوه ⊙

حدثنا عبد الله حدثني عمر بن [illegible] أبو عروة قال نشر وارجله فلما صار الى
[illegible] رأسه على الوسادة ساعة ثم أفاق والعرق يتحدر على وجهه
[illegible] لئن كنت أبليت لقد خلفت وان كنت أخذت لقد أبقيت ⊙

حدثنا عبد الله قال وحدثني [illegible] بن أبي عروة الزبيري قال قال عروة
[illegible] الوليد يطلب اليه وسيلة [illegible]
[illegible] فقال لا تشرب [illegible] حول [illegible] ذكري فقال له الوليد
[illegible] يا أبا عبد الله والله ما سمعتها لأحد قط غيرك فاني عليه [illegible] قطعت
[illegible] ⊙

حدثنا عبد الله قال حدثني العباس بن هشام بن [illegible] قال حدثني أبو مسلم أبو المقدم
[illegible] عروة قيل له أتسقيك دواء تقطعها فلا تجد لها ألما فقال والله ما يسرني
[illegible] وما أحب أن يسقط مني
[illegible] فقالوا لا نقطعها بسيف
[illegible] حتى اذا وصل الى العظم نشرها بمنشار فقطعت
[illegible] فقتلته فأماته [illegible] في الدنيا
[illegible] قال قد رأيت ابنه محمدا مات [illegible]

## باب قصص صبي

حدثنا عبد الله قال وقال الزبير بن بكار فيما أجاز لنا حدثني عبد العزيز عبد الله بن
[illegible] عروة بن الزبير [illegible] على الوليد بن عبد الملك فأمر ابنه محمدا

[illegible]

[illegible] عبد الرزاق [illegible] معمر عن الزهري [illegible] عروة
[illegible] الوليد بن عبد الملك [illegible] الاطباء
[illegible]

[illegible] حنظلة بن حمزة الحنفي [illegible] جويرية
[illegible] قال باي شيء
[illegible] اسلم فقال قطعها بالمنشار
[illegible] شعب [illegible] حدثني ابو معشر
[illegible] فتاي لا تشعر بالوجع قال
[illegible] حمزة بدفع

[illegible] جبان [illegible] عن جهاد بن عطاء
[illegible] رسول الله صلى الله عليه وسلم [illegible] جلس
[illegible] رب العرش العظيم ان يشفيك

[illegible] ابو وهب [illegible] حيي عن ابي عبد الرحمن
[illegible] عليه وسلم اذا جاء الرجل
[illegible] الى الصلاة
[illegible] مسلم بن الحكم [illegible] مخلد بن زيد
[illegible] جبريل [illegible] رسول الله صلى الله عليه وسلم يا ابا هريرة
[illegible] لا اله الا الله وحده لا شريك له
[illegible] وسبحان رب العباد ورب
[illegible] الا جلاء
[illegible] الموت فاغفر لي

بالدنيا [illegible]
بيده فقال الوليد هذا والله الغطرف [illegible]
من النوم [illegible] في اسطبل [illegible]
حدثنا عبد الله [illegible]
الناس وجاء [illegible]
ان يخبروه خبره فذكروا [illegible]
يا عروة فوجده [illegible]
نعم يا ابا عبد الله [illegible]
اطلب وخطر بالي [illegible]
مضى ويزهد به الدنيا [illegible]
عندي انه قضى [illegible]
واحتسب [illegible] عند الله [illegible]
حدثنا عبد الله [illegible]
من عند الوليد قال [illegible] ادخل [illegible]
فمضى الى قصره [illegible]
قصره قال له عيسى بن طلحة [illegible]
عليها فلا تشف له [illegible]
الله اكثر عقلك ولسانك [illegible]
يا عيسى ما عزاني [illegible]
حدثنا عبد الله [illegible]
عنه عن ابيه قال قال عروة [illegible]
لقد عافيت ولبئس [illegible]
حدثنا عبد الله [illegible]
قطعت رجله قال [illegible]
واحدة وترك ثلثا
الحلو عبد الله بن عامر الزهري [illegible]
يصنع برجله التي قطعت [illegible]

آلنوي

واخرجني من ذنوبي وآمنني من سخطك ۞
حدثنا عبد الله ثنا ابو الحسن علي بن الشلب العامري ثنا زيد بن حبان عن ابن عباس رضي الله عنه
انه ذكر الوجع فقال اما والله ما هو بشيء ابرأ المسلم ايام فورب له فيها اجله وذكر
فيها ما نسي من معاده وكفر بها عنه خطاياه ۞
حدثنا عبد الله ثنا مهدي حاتم ثنا ابو سلمة الجزاعي ثنا سيب بن شيبة قال اصحاب
الحسن قال الرجل منهم او من المسلمين اذا مرض دعا فقرأ له صبي من صبيانه ولا بأس به
قال ما كنا نودع الله منا ۞ حدثنا عبد الله ثنا محمد بن الوليد القرشي
ثنا عبد الوهاب الثقفي عن خالد عن عكرمة عن ابن عباس ان النبي صلى الله عليه وسلم
دخل على اعرابي يعوده فقال طهور ان شاء الله فقال الاعرابي طهور كلا بل هي
حمى تفور على شيخ كبير تزيره القبور فقال رسول الله صلى الله عليه وسلم
فنعم اذا ۞ حدثنا عبد الله ثنا سفين بن محمد ثنا ابو اسحق الفزاري عن ابي عمرو
عن جعفر بن عبد الرحمن عن ام طارق مولاة سعد قالت جئنا انا وامي عند رسول
الله صلى الله عليه وسلم ادخلتا في فاستاذن على الباب فقال ام من فقالت انا ام طارق
قال فلا مرحبا بك ولا اهلا ۞ حدثنا عبد الله ثنا الحماني ثنا ابو زياد
عن موسى بن عقبة عن سالم بن عبد الله عن ابن عمر عن النبي صلى الله عليه وسلم قال اذا رأت
المنام امرأة سوداء ثائرة الشعر فليخرج من المدينة فاسكنت مهيعة
فاولئها وبأ بالمدينة فنقله الله الى مهيعة ۞
حدثنا عبد الله ثنا سفين بن محمد ثنا مبشر بن اسماعيل ثنا عبد الملك بن عمير
ابي عنبسة عن حنش بن قيس عن كرز الصنعي قال قال علي بن ابي طالب رضي الله عنه
سمعت رسول الله صلى الله عليه وسلم يقول من عاد مريضا ابتغاء مرضاة الله دخر
موعود الله ورعبه فيما عند الله وكل به سبعون الفا من الملائكة يصلون عليه حتى
يدخل بيته ۞ حدثنا عبد الله حدثني محمد بن ادريس الحنظلي ثنا عبد الرحمن
ابن خالد بن جبلة الباهلي ثنا عمرو بن النعمان عن كبير ابي الفضل ثنا شعوانة

من اهل مكة عن ابيها ان ابا بكر قال خرج خراج في عنقي فتخوفت منه فذكرته لعائشة
فقالت سل النبي صلى الله عليه وسلم فقال تمسح بيدك اليمنى عليه وقولي ثلاث مرات
بسم الله اللهم اذهب حمى نفس ابي بكر وحشه بدعوة نبيك الطيب المبارك
الملك عند الرأس بسم الله ففعلته فانخمص قال ابو الفضل فما عاوده على مرض لم
يحجه الا بوباذن الله ۞ حدثنا عبد الله حدثني محمد بن عباد
موسى ثنا حماد بن محمد عن مرجوة اخبرني يحيى بن عمارة بن ابي حسن
قال حدثني من رأى انس بن النضر عن بعض ازواج النبي صلى الله عليه وسلم
قالت دخل النبي صلى الله عليه وسلم وبين اصبعيه من اصابعه ثمرة فقال
هل من زبيل فاتيته بها فوضعه عليها وقال اللهم مكثر الصغير ومصغر
الكبير اطفها عني فطفئت ۞ حدثنا عبد الله حدثني ابو بكر الصيرفي
قال قال ابو عبد الله حممت بنيسابور فاطبقت على الحمى عوت بهذا
الدعاء الهي كلما انعمت علي نعمة قل عندها شكري وكلما ابتليتني ببلية قل
عندها صبري فيا من قل شكري عند نعمته فلم يحرمني ويا من قل عند بلائه
صبري فلم يعاقبني ويا من رآني على المعاصي فلم يفضحني اكشف ضري قال
فذهبت عني ۞ حدثنا عبد الله حدثني ذهيم المعولي ثنا عبد الغافر
شعيب بن الحبحاب ثنا شعبة عن حميد عن انس ان رسول الله صلى الله عليه وسلم
دخل على رجل وهو مريض كان به وجع فقال رسول الله صلى الله عليه وسلم الا تقولوا
ربنا آتنا في الدنيا حسنة وفي الآخرة حسنة وقنا عذاب النار ۞
حدثنا عبد الله حدثني ابو عبيد بن عبد الصمد حدثني ابي ثنا محمد بن سالم ابو مطرف
ثنا ثابت قال قال محمد اذا اشتكى فصدر حيث تشتكي ثم قل بسم الله اعوذ
بعزة الله وقدرته من شر ما اجد من وجعي هذا ثم ارفع يدك ثم اعد ذلك
وترا فان انس بن مالك حدثني ان رسول الله صلى الله عليه وسلم حدثه بذلك ۞
حدثنا عبد الله ثنا ابو نصر التمار ثنا عامر بن سالم عن يحيى عن ابي حبيش عن ابي
هريرة قال قال رسول الله صلى الله عليه وسلم يا ابا هريرة الا اخبرك بامر هو خير من علم
[illegible] نجاه الله من النار قلت بلى بابي وامي قال ما علم الله
اذا اصبحت لم تمسي واذا امسيت لم تصبح واكثر اذا قلت ذلك في اول
[illegible] تقول لا اله الا الله يحيي ويميت وهو

حي لا يموت وسبحان رب العباد والبلاد والحمد لله كثيرا طيبا مباركا فيه على كل
حال الله اكبر كبيرا كبريائا وجلالا له وقدرته بكل مكان اللهم ان انت امرضتني فقبض
روحي في مرضي هذا فاجعل روحي في ارواح من سبقت له منك الحسنى واعذني
من النار كما اعذت اولياك الذين سبقت لهم منك الحسنى فانت في مرضتي فان
فاني رضوان الله والجنة وان انت قد اقرفت ذنوبا فاني الله عليك ٥

حدثنا عبد الله ثنا الحسين ابو عبد الله الاهوازي ثنا علي بن يحيى بن ابي الفضل
ابن حماد الازدي عن عبد الله بن عمران عن ملك بن دينار عن معبد الجهني عن عثمان بن عفان
قال قال رسول الله صلى الله عليه وسلم الحمى حظ المؤمن من النار يوم القيمة ٥

حدثنا عبد الله ثنا يحيى بن ايوب الوكيل الضرير ثنا زيد بن الحباب ثنا علي بن مبارك
ثنا هوذة بن عطاء اليمامي قال سمعت طاوسا يقول افضل العيادة ما خفف منها

حدثنا عبد الله ثنا اسمعيل بن الحارث ثنا ابو النضر ثنا شعبة عن يزيد بن جعدة قال
سمعت ابا زيد قال دخلت على ابي ايوب انا ونوف البكالي ورجل من بني عامر ورجل
فقلنا اللهم عافه واشفه فقال قولوا اللهم ان كان اجله عاجلا فاغفر له وارحمه
وان كان اجله مؤخرا فعافه واشفه ٥

حدثنا عبد الله قال وحدثني اسمعيل
ثنا الاشيب عن حماد بن سلمة عن سنان ابي ربيعة عن انس بن مالك ان رسول
الله صلى الله عليه وسلم قال اذا ابتلى الله العبد المسلم بلاء في جسده قال الله عز وجل
للملك اكتب له صالح عمله الذي كان يعمل به فان شفاه غسله وطهره وان قبضه
غفر له ورحمه ٥

حدثنا عبد الله ثنا اسمعيل بن ابي الحرث ثنا زكريا
ابن عدي عن القسم بن مالك المزني عن طلحة بن يحيى عن ابي بردة قال دخلت على معاوية
وطبيب يعالج قرحة في طهره وهو يتضور فقلت له لو بعض شبابنا فعل
هذا لعبناه لك عليه فقال ما يسرني اني لا اجده سمعت رسول الله صلى الله عليه وسلم
يقول ما من مسلم يصيبه اذى في جسده الا كان حطت خطاياه ٥

حدثنا عبد الله حدثني ابرهيم بن راشد حدثني محمد بن الحجاج ثنا خوات بن صالح
ابن خوات بن جبير عن ابيه عن جده قال مرضت فاتيت النبي صلى الله عليه وسلم
فقال صح جسمك يا خوات قلت وجسمك يا رسول الله فقال قد الله بما
وعدته قلت يا رسول الله ما وعدت الله شيئا قال بلى ما مرض مريض الا وهو
يحدث نفسه بخير وفى الله بما وعدته ٥

حدثنا عبد الله قال حدثني عن يحيى بن سليمان الجعفي ثنا ابو بكر عياش ان ابن عباس كان
اذا راى الناقة من المرض قال له وفيت لربك ٥

حدثنا عبد الله حدثني ابو حفص البخاري ثنا المنذر بن الوليد الجارودي
ثنا علي بن عزيز ثنا محمد بن موسود قال كان الحسن يقول انما انتم منزلة الغرض ما
دل موفر ليس من مرضه الا قد اصابه بلاء منه رمية عقل من عقل وجهل من جهل
حتى الزمية الخطى ٥

حدثنا عبد الله حدثني ايوب بن الوليد الضرير ثنا
شعيب بن حرب ثنا ابو عبد الله العمري ثنا اسمعيل بن القسم عن انس بن مالك
قال قال رسول الله صلى الله عليه وسلم العيادة فواق ناقة ٥

حدثنا عبد الله ثنا ابو بكر الصيرفي قال قال معروف انه ليبتلي عبده المؤمن
بالاسقام والاوجاع فيشكوا الى اصحابه فيقول تبارك وتعالى وعزتي
ما ابتليتك بهذه الاوجاع والاسقام الا لتغسلك من الذنوب فلا تشكني

حدثنا عبد الله ثنا الحسين بن الحسن ثنا التميمي ثنا سنان عن يحيى بن يعمر
عن ثابت البناني عن عبيد بن عمير عن انس قال قال رسول الله صلى الله عليه وسلم
ما من مسلم يبتلى في جسده بلاء الا اذن الله له افضل عمله الذي كان يعمل
في صحته وفي مرضه ٥

حدثنا عبد الله ثنا الحسين ثنا ابو وهب التميمي
ثنا سنان يعني بن ربيعة عن الحضرمي عن انس عن رسول الله صلى الله عليه وسلم قال
اذا اراد الله عز وجل بقوم خيرا ابتلاهم ٥

حدثنا عبد الله ثنا محمد بن زنجويه ثنا عبد الله بن يوسف التنيسي
اخبرني زيد بن واقد عن القسم عن ابي سعيد الخدري ان رسول الله صلى الله عليه وسلم
قال ما يصيب المؤمن من وصب ولا نصب ولا سقم ولا حزن حتى الهم يهمه
درجة ويكفر بها عنه ذنوبه ٥

ثنا عبد الله ثنا المثنى بن معاذ بن يحيى
ابن سعيد عن ربيعة بن كلثوم قال دخلنا على الحسن وهو يشتكي ضرسه وهو
يقول مسني الضر وانت ارحم الراحمين ٥

حدثنا عبد الله ثنا المثنى ثنا ابي عن ابن عون قال كان محمد اذا اشتكى له بكر شكوا
ذال الى اهله قال ربما اطلع الشيء ٥

حدثنا عبد الله ثنا المثنى عن يحيى
ابن سعيد قال كان سفيان يكره الشكوى ٥

ثنا عبد الله ثنا مهدي بن حفص والحسن
ابن عرفة قالا ثنا ابو حفص الابار عن منصور بن المعتمر والاعمش كلاهما عن المنهال

ابن عمر وعن سعيد بن جبير عن ابن عباس قال كان رسول الله صلى الله عليه وسلم
يعوذ الحسن والحسين وقال كان ابوه ابرهيم يعوذ اسمعيل واسحق بهاولاء
الكلمات اعيذكما بكلمات الله التامة من كل شيطان وهامة ومن كل عين لامة
حدثنا عبد الله حدثني عقبة بن مكرم العمي حدثني نعيم بن موزع بن يوبه الغبري
حدثني محمد بن خالد المخزومي عن ابيه عن جده عن عبد الرحمن بن عوف قال قال النبي صلى
الله عليه وسلم الا اعلمك عوذة كان ابي ابرهيم يعوذ بها اسمعيل واسحق وانا
اعوذ بها الحسن والحسين قل حسبي الله واعيا لمن دعا لا مرما وراء امر الله
لراي رمي
حدثنا عبد الله حدثني عبد الكريم بن الهيثم بن زياد
حدثنا خلاد بن ابرهيم حدثنا وهب عن موسى بن طلحة عن ابيه ان رسول الله صلى الله
عليه وسلم عاد سعدا من مرض له ثم دعا له ثم قال اللهم اذهب عنه البأس رب
الناس ملك الناس انت الشافي لا شافي الا انت ارقيك من كل شيء يؤذيك من
من كل حسد او عين اللهم اصح قلبه وجسمه واشف سقمه واجب دعوته
حدثنا عبد الله حدثنا عبد الاعلى بن حماد حدثنا معتمر قال سمعت ليثا يحدث عن
قزاعة عن سعيد بن جبير او مقسم عن ابن عباس وقال معتمر مرة عن ليث عن قزاعة
عن مقسم عن سعيد بن جبير عن ابن عباس رفع الحديث الى النبي صلى الله عليه وسلم قال
هذه الكلمات دواء من كل داء اعوذ بكلمات الله التامة واسمائه كلها عامة
من شر السامة والعامة وشر العين اللامة ومن شر حاسد اذا حسد ومن شر
ابليس وجنوده وولده وملئوه من الملائكة انوارهم فقالوا اوصنا وصية
بارضهم فقال خذوا تربة من ارض ما مسحها ابو صلم رقبة محمد صلى الله عليه وسلم
فاخذ عليها صفدا او كتمها احدا احدا فلا افلح ابدا
حدثنا عبد الله حدثنا احمد بن حاتم الطويل حدثنا ملك بن انس عن ابن شهاب عن عروة
عن عائشة عن النبي صلى الله عليه وسلم انه كان اذا اشتكى من اهله المعوذات
ونفث او نفث
حدثنا عبد الله حدثنا مهدي بن حفص حدثنا حماد
ابن زيد عن عمرو بن ملك النكري عن ابي الجوزاء عن عائشة رضي الله عنها
قالت كنت اعوذ النبي صلى الله عليه وسلم فلما كان في المرض الذي اضنى فيه ذهبت
افعل كما كنت افعل فقال ارقني عني قال فانه انما كان ينفعني في المرة اذهب
البأس رب الناس بيدك الشفاء لا شافي الا انت اشف شفاء لا يغادر



حدثنا عبد الله حدثنا مهدي حدثنا ابو الاحوص عن ابي اسحق عن الحارث عن علي رضي
الله عنه قال كان النبي صلى الله عليه وسلم اذا دخل على مريض عوذه بنحو هذا الكلام
حدثنا عبد الله حدثنا زيد بن اخزم الطائي حدثنا يحيى بن حماد حدثنا ابو عوانة عن عاصم
الاحول عن سلمان عن رجل من اهل الشام عن ابن اخي عبادة بن الصامت عن
عبادة بن الصامت قال دخلت على النبي صلى الله عليه وسلم وبه مرض الوجع
ما لا يعلم شدته الا الله ثم دخلت عليه بالغد فقلت يا رسول الله اني دخلت عليك
بالغداة وبك من الوجع ما لا يعلم شدته الا الله ثم دخلت عليك بالعشي وقد برأت
فقال ان جبريل عليه السلام رقاني برقية افلا اعلمها يا عبادة قلت بلى يا رسول
الله قال بسم الله ارقيك والله يشفيك من جند كل حاسد وعين الله يشفيك
حدثنا عبد الله حدثنا زيد حدثنا ابو قتيبة حدثنا شعبة عن عبد الله بن حرب عن محمد بن
قال تناولت شيئا من قدر فاخذته وطهرتني فذهبت اي الى النبي صلى الله
عليه وسلم فجعلت في ونفث ويقول اذهب البأس رب الناس اشف انت
خير شاف قال شعبة اسك انه قال شفاء لا يغادر سقما
حدثنا عبد الله حدثني يعقوب بن عبد الله بن عمرو بن عون حدثنا ابن سليم
عن انس بن مالك قال كانت فاطمة ترقي ابنها اذا وجد تلبيدا في حجره او قرحة
بسم الله وبالله اذهب البأس رب الناس اشف انت الشافي لا شفاء
الا شفاؤك لا يغادر سقما يا ارحم الراحمين
حدثنا عبد الله حدثني حيم المعولي عبد الرحيم بن عباد حدثني خالد بن عبد الله
المخزومي حدثنا سفيان الثوري عن عاصم بن ابي النجود عن ابي عبد الرحمن السلمي
عن عثمان بن عفان قال دخل على رسول الله صلى الله عليه وسلم وانا مريض فقال
اعيذك بالله الاحد الصمد الذي لم يلد ولم يولد ولم يكن له كفوا احد من شر ما تجد
سبع مرات فلما اراد ان يقوم قال يا عثمان تعوذ بها فما تعوذت بمثلها
حدثنا عبد الله حدثني حيم حدثني خالد بن عبد الرحمن عن سفيان عن عاصم عن زر
عن علي ان رسول الله صلى الله عليه وسلم عاد عليا فقال يا من مريض يقول
احله تعوذ بهذه الكلمات الا خففت الله عنه اسأل الله العظيم رب العرش
العظيم ان يشفيك سبع مرات يرددها عليه
حدثنا عبد الله حدثنا مكي بن حميد الرازي حدثنا سلمة بن الفضل حدثني محمد بن اسحق عن

ابي منظور الشامي عن عمه عن عامر بن اخي انس قال اني لبارض مجاذب اذرات رايات
وألوية فقلت ما هذا فقيل رسول الله صلى الله عليه وسلم نزلت اليه وهو في
ظل شجرة وقد بسط له كساء وهو جالس عليه وحوله اصحابه فرأيت الانصار
فقال ان العبد المومن اذا اصابه سقم ثم عافاه الله منه كان كما قال ما مضى من ذنوبه
وموعظة له فيما يستقبل من عمره وان المنافق اذا مرض وعوفي كان كالبعير
عقله اهله ثم اطلقوه لا يدري لم عقلوه ولا يدري فيم اطلقوه فقال رجل يا رسول الله
ما الاسقام قال او ما سمعت قط قال لا قال ففيم عنا فلست منا

حدثنا عبد الله ثنا اسحق بن اسمعيل ثنا وكيع عن شعبة عن ابي حيان التيمي
قال دخلوا على سويد بن مقرن وكان من اصحاب عبد الله واهله يقولون شيء
فداواه بما تطعمك مما تسقيك قال فاخذ بها فصوت له صعيف ليته فيقول
وطالت الصحبة والله ما يسرني ان الله ينقصني منه قدر عطسة

حدثنا عبد الله ثنا علي بن عبد الله المهلبي ثنا محمد بن الاعور عن يونس بن ابي اسحق
عن ابيه عن زيد بن ارقم قال زمدت عيناي فعادني رسول الله صلى الله عليه وسلم

حدثنا عبد الله قال وحدثني ابي ثنا بدر بن يونس ثنا عن موسى بن علي
عن ابيه عن عقبة بن عامر قال قال رسول الله صلى الله عليه وسلم لا تكرهوا من مناكم
على الطعام والشراب فان الله يطعمهم ويسقيهم

حدثنا عبد الله ثنا محمد بن بشير ثنا محمد بن ربيعة الكلابي ابو القسم ثنا المعلى
قال ثنا زرارة بن سعيد بن اخي حدثني المعاوية بن زيد الضبي عن انس بن مالك قال سمعت عمر
يقول اذا استهى من نفسه الشيء فلا تحرموه فتعذبوا الله انما شهادة دار يجعل
شفاء منه

حدثنا عبد الله ثنا يوسف بن موسى ثنا عبد الرحمن بن مغراء الدوسي
ثنا الاعمش عن ابي الزبير عن جابر قال قال رسول الله صلى الله عليه وسلم لو ان
اهل العافية يوم القيامة ان جلودهم قرضت بالمقاريض مما يرون من ثواب اهل البلاء

حدثنا عبد الله ثنا احمد بن عمران الاخنسي قال سمعت يحيى بن سعيد ثنا اسمعيل
ابن ابي خالد حدثني قيس بن ابي حازم قال طلق خالد بن الوليد امرأته ام تميم
عليها الشافعي فسئل لها سلمان لا يحل لك طلقتها قال ما طلقتها لا هي مني
منها ولا شاني والله لتصبها غدي بالدار

حدثنا عبد الله ثنا خالد بن خداش ثنا عبد الله بن نافع عن يونس عن الزهري

عن فاطمة بنت قيس قالت عاد رسول الله صلى الله عليه وسلم امرأة من الانصار فقال
لها تحدثيني قالت تخبر رسول الله قد برحت بي ام كلثوم فقال لها رسول الله
صلى الله عليه وسلم اصبري فانها تذهب من خبث الانسان كما يذهب الكير خبث الحديد

حدثنا عبد الله حدثني يعقوب بن حميد ثنا هشام بن عمار ثنا عيسى بن عمر
ثنا عاصم بن عبد الله انه سمع يعقوب بن عبد الله بن حنطب المخزومي انه سمع ابا هريرة
قال دخلت على ابي عبد الله ابن ابي ذباب عائد الهمام بن شلوي فقال ابو هريرة
اني دخلت على ابي سلمة اعوده فاتى شلوي فنظرت الى فرجة في بيتي فقالت
سمعت رسول الله صلى الله عليه وسلم يقول ما ابتلى الله عبدا بلاء فلا يكرهها الله الا جعل الله ذلك البلاء كفارة له وطهورا ما لم يزل ما اصابه
من البلاء يغير الله ادعوا غير الله في هذه

حدثنا عبد الله ثنا عباس بن يزيد البصري ثنا يعلى بن عبيد الله العبدي
ثنا سيار بن سلامة قال دخلت على ابي العالية في مرضه الذي مات فيه فقال
ان احب الى احبة الى الله عز وجل

حدثنا عبد الله حدثني محمد بن يونس
القرشي ثنا الفضل بن دكين ثنا عمران بن زيد ابو يحيى التيمي عن عبد الرحمن بن القسم
عن سالم عن عائشة قالت قال رسول الله صلى الله عليه وسلم ما ضربت
مومن عرق الا كتب الله له حسنة وحط عنه به خطيئة ومحا عنه به سيئة

حدثنا عبد الله ثنا محمد بن يونس ثنا يوسف بن يعقوب الصفار ثنا ابو سنان
عن عثمان بن ابي سودة عن ابي هريرة قال قال رسول الله صلى الله عليه وسلم
من بيضا او زار اخا في الله بناه الله قصرا من الجنة ان طبت وطاب ممشاك
وطبت منزلا

حدثنا عبد الله ثنا ابو بشر بن ابي عبد الله السلمي
ثنا عبد الله بن داود عن جعفر بن قابوس عن يحيى بن يعلى عن هشام عن رجل من اهل الشام
ان قوما عادوا مريضا وفيهم رجل من المهاجرين فقال المهاجر لم يرفع عنه القلم وكتب له من الاجر مثل ما كان يعمل في صحته وصحة
خطيئة من مقامه من مفاصله فيسقط عنه فان عاش عاش مغفورا له وان مات
مات مغفورا له قال فقال المريض اللهم لا ازال مصطحبا
حدثنا عبد الله قال حدثنا عقبة بن مكرم ثنا سلم بن قتيبة ثنا يونس عن

اسمعيل بن واسط اخبرنا خالد بن عبد الله عن عبد الله بن
يقول المريض كان حط ماله وكان وفق الحفظة ⊙
حدثنا عبد الله قال ثنا ابي ثنا
عن حفص بن عاصم عن ابي هريرة
فاقتسموها ثلاثة
موسى بن محمد بن ابراهيم
وسلم اغبوا في العيادة وارعوا الاجر
حدثنا عبد الله حدثني الحسن
ابن عبد الرحمن الخراز عن عارمة عن
فما ازددت فيما فاله ⊙
عن سفين قال كنا نعود زيد الياسي
حدثنا عبد الله ثنا ابو كريب
كان الربيع بن خيثم قد اصابه فالج
فوقع يده فلم يستطع ان يمسحه فقام اليه
ربيع ثم قال يا ابت والله ما احب
حدثنا عبد الله عمران قال ثنا محمد بن
ابن سعيد المقبري عن جده عن ابي هريرة
اذا ابتلى العبد من اهل الدنيا ارسل الله
قال حسبوا ولم يشكني الاعوانه
من دمه وان انا اقبضه اوجبت له
العمل ⊙ حدثنا عبد الله حدثني ابي
العبدي ثنا زيد بن حمران
حدثني حدثنا تداوله الاطباء
ان فاتنه المرض خوض الرحمة فاذا
حدثنا عبد الله ثنا محمد بن عبد الله القرشي
المدني عن عبد الله بن عبد الرحمن الانصاري

١٦٤



حدثنا عبد الله حدثني محمد بن عمر بن المقدمي ثنا الصبيح
حدثنا عبد الله حدثني محمد بن عمر بن المقدمي ثنا الصبيح
قال فاستدرجها فقال الهي ما قدر
حدثنا عبد الله
عن يزيد بن حبيب عن سهل
سمعت رسول الله صلى الله عليه وسلم
وان خبته مثل احد فاذا فاتحه
حدثنا عبد الله ثنا
عن يزيد الرقاشي عن انس قال قال رسول الله صلى الله عليه وسلم
ما من عبد ابتلاه الله ببلاء فصبر عليه الا صيره الله
قال الله ليس جزاء لا اعطيك
حدثنا عبد الله حدثني الفضل بن سهل حدثني ابو جديفة
عن وهب بن منبه قال ان الله خلق البلاء
الصبر قال احدهم يا خذ الثوب من الصوف فيتدرعه
حدثنا عبد الله حدثني الفضل بن
عن محمد بن طلحة بن خلف بن جوشن عن الحسن البصري
حدثنا عبد الله حدثني
حدثنا عبد الله حدثني
عن ابي هريرة عن النبي صلى الله عليه وسلم
حدثنا عبد الله
عن سعد بن ابي وقاص عن النبي صلى الله عليه وسلم قال عجبا للمؤمن
وشدة واذا اصابته مصيبة احتسب وصبر ان المسلم ليؤجر في كل

[illegible]

[illegible]

[illegible]

كيوم ولدته امه وكتب له براءة من النار وسترعليه [illegible]
الدنيا ○ حدثنا عبدالله ثنا اسمعيل بن ابراهيم ثنا [illegible]
عن الربيع بن صبيح عن غالب القطان ان النبي صلى الله عليه وسلم دخل
على ذي النجامة وهو موعوك فقال ما صنعت فقال صنعت [illegible]
فقال اعتزل ان شئت دعوت الله لك ان يعافيك [illegible]
ثلثا فخرج منها كيوم ولدته امه [illegible]
حدثنا عبدالله حدثني الحسن بن [illegible] ثنا عمرو بن [illegible]
ثنا داود بن سليمان عن عبدالله قال سمعت [illegible]
قال اتى رجل النبي صلى الله عليه وسلم فقال يا رسول الله [illegible]
جسمي ودهب مالي فقال رسول الله صلى الله عليه وسلم [illegible]
لا يبقى ولا خير في مال لا يزداد منه ان الله اذا احب عبدا [illegible]
صبره ○ حدثنا عبدالله ثنا [illegible]
ثنا يحيى بن سعيد عن ابن جريج عن ابن ابي مليكة عن عائشة [illegible]
الله عليه وسلم قال ما اصاب المسلم من نكبة [illegible]
حدثنا عبدالله ثنا علي بن محمد ثنا [illegible]
ابن سعد عن ابرهيم بن اعين عن عباد بن شيبة [illegible]
الله صلى الله عليه وسلم قال ما من مريض يقول سبحان الله [illegible]
الملك الديان لا اله الا انت مستكن العروق الضاربة [illegible]
الا شفاه الله تبارك وتعالى ○ اخرجوه الثاني [illegible]
الكتاب والحمد لله رب العالمين وصلوته على سيدنا محمد [illegible]
علقه لنفسه بعد سماعه عبيد الله الراجي عفو الله احمد بن عبيد الله بن [illegible]
ابن مبين الاردي لطف الله به في شهور سنة ٦٣٣ [illegible]
سمع جميع هذا الجزء الذي فيه على الشيخ الصالح الزاهد ام السلم [illegible]
عبدالوهاب بن علي الفرس بالحضار [illegible]
من علي بن مزين عن الشيخ صاحبه الناسخ [illegible]
الله امير ابو الفضل عبد الخير [illegible]
الى [illegible] الصفار وابو الفضل عبدالله بن [illegible]
وابو الفتح سلم ابن ابرهيم بن عبدالله السوذني [illegible]
محمد بن [illegible] عبدالله بن محمد بن علي بن العزيز [illegible]
ابو القاسم عبد السلام بن عبد السلام [illegible]
[illegible] حسان [illegible]

# الجزء الأول من كتاب مداراة الناس

تأليف أبي بكر عبد الله بن محمد بن أبي الدنيا القرشي رحمه الله

رواية أبي الحسن بن صفوان البزاز عنه

رواية أبي القاسم عبيد الله بن محمد بن عبد الله بن بشران عنه

رواية أبي الغنائم شرطة بن محمد الزينبي عنه

بسم الله الرحمن الرحيم

أخبرنا الشيخ الإمام الفقيه الصالح المعمر أبو الحسن علي بن عبد الله بن أحمد
البغدادي المؤدب أمتع الله بقرآنه عليه يوم الجمعة من شهر ذي الحجة
وستين وأربعمائة من الجامع المعمور بدمشق غرة الصلاة
أخبركم الشيخان أبو الكرم المبارك بن الحسن بن أحمد الشهرزوري
ح أبو الحسين عاصم بن الحسن الأديب ح وأبو القاسم حسين بن هبة الله
قالا ح الشريف أبو الفوارس طراد بن محمد الزينبي ح وأخبرنا أبو الحسين
ابن بشران قال ح أبو علي الحسين بن صفوان البرذعي

## الدنا ٥ باب مداراة الناس

حدثنا علي بن الجعد ح سعيد بن الأشعث عن حجين بن نافع
أخبره قال قلت من هو قال ابن عمر عن النبي صلى الله عليه وسلم قال المسلم الذي يخالط
ويصبر على أذاهم أفضل من الذي لا يخالط ولا يصبر على أذاهم

حدثنا عبد الله حدثني بكار بن الهداج ح هشيم عن يعلى بن عطاء عن بشير بن عقربة
رسول الله صلى الله عليه وسلم إن العقل بعد الإيمان بالله مداراة الناس
المعروف في الدنيا أهل المعروف في الآخرة ٥

حدثني الصلت بن مسعود ح أسباط عن سفيان الثوري ح محمد بن عبد الله بن رجاء
ابن واصح ح يوسف بن أسباط عن سفيان الثوري ح محمد بن عبد الله بن رجاء
قال قال رسول الله صلى الله عليه وسلم مداراة الناس صدقة ٥

عبد الأعلى الشيباني عن المسلم بن قطن عن زيد بن وهب قال قال عمر بن الخطاب
كما أمرت بالصلاة المفروضة

حدثنا عبد الله بن أحمد بن حنبل ح أبو سعيد الأشج ح وكيع
ابن حماد الجهني عن حفص شيخ لها ح الشعبي عن النزال بن سبرة رفعه قال
المؤمن كرفيه كان بدنه في تراجه علم ردبه جهال جاهل وعقل لا يرى جوالناس
يحجزه عن معاصي الله عز وجل ٥

حدثني أحمد بن علي بن سعيد ح هاشم بن مرثد ح ابن وهب
السبيل قال قال عمرو بن العاص ليس الحليم من حلم عن من علم ومن جاهل
ولكن الحليم من حلم عن من علم عنه وحلم عن من جهل عنه

ح إسحاق بن إسمعيل ح جرير عن ليث عن سالم بن قطن عن أبي هريرة قال
المؤمن جاهل فأما المؤمن فلا يؤذيه وأما الجاهل فلا يجاهله

ح عبيد الله أبو سعيد ح إبراهيم بن عبيد ح صالح بن حسان عن محمد بن واسع عن أنس



جميعه الإيمان حتى يجد طعم الذل ٥

ح أبو عمر ح يحيى بن أيوب ح عبد المجيد بن أبي عبس الكلبي
ح أبو الجهم ح يحيى بن أيوب الطويل

عروة بن الزبير بقواح حدثتني عائشة ان رجلا استأذن على النبي صلى الله عليه وسلم
فقال لبئس ابن العشيرة او بئس رجل العشيرة فلما دخل ألان له
القول قالت عائشة فقلت يا رسول الله قلت الذي قلت ثم ألنت له القول
ان شر الناس عند الله منزلة يوم القيمة من ودعه الناس اتقاء فحشه
حدثنا ابو عقيل يحيى بن حبيب بن اسماعيل بن عبد الله بن حبيب بن زيد بن ثابت الانصاري
ثنا ابو اسامة عن هشام عن عروة عن زينب بنت ابي سلمة عن عائشة قالت جاء رجل الى
النبي صلى الله عليه وسلم فقال بئس اخو العشيرة فلما جلس
فقالت له فقال يا عائشة ان الله لا يحب الفحش والتفحش
حدثنا علي بن الجعد قال اخبرني شعبة عن عدي بن ثابت عن انس بن مالك
اقبل الى النبي صلى الله عليه وسلم وهو يخصف نعله فاتوا له عند شرا فوجد النبي
صلى الله عليه وسلم فلما فقال رسول الله صلى الله عليه وسلم ان شر الناس منزلة
يوم القيمة من يخاف لسانه او يخاف شره
بعض المشيخة يذكر ان اسامة بن زيد عن عبد الله بن دينار عن ابن عمر قال
قال رسول الله صلى الله عليه وسلم شر الناس من يخاف
حدثنا عبد الرحمن بن صالح ثنا وكيع عن بكر بن خنيس عن عبد الله بن شبرمة عن ابيه قال
سالم بن عبد الله يقول من اتقاه اخيه اتقاء الشر
ابن القسم بن الولد الهداي ثنا الاجموس عن حكيم عن ابي الزاهرية عن جبير بن نفير
الدرداء قال انا لنكشر في وجوه اقوام وان قلوبنا لتلعنهم
حدثنا محمد بن حميد ثنا عبد الله بن المبارك انا يونس عن عمر بن عبد العزيز عن مسلم بن يسار
عن محمد بن الحنفية قال ان من حاجة المرء المسلم الى اخيه المعروف من الاخاء
حتى يحل الله له فرجها او قال مخرجا قال ابن المبارك وزاد احسبه
حدثنا خلف بن هشام ثنا حفص بن عبد الله ثنا يونس بن يزيد عن ابن شهاب
خالطوا الناس بالاخلاق وزايلوهم بالاعمال
ابن عبد الله بن الزبير ثنا هشيم عن مغيرة بن زياد عن عرفجة بن عبد الله
رجلان مؤمن وكافر فاما المؤمن فيداري واما الكافر فيداهن
حدثنا اسحاق بن منصور ثنا يحيى بن سعيد ثنا سفيان عن منصور عن ابي وائل عن
ابن ضوجان لابن زيد انك احب الينا منك انت اجب الينا

ان

شي

التودد الى الناس

بني الوليد بن سفيان

ثنا عبد الرحمن بن ابي الزناد عن هشام بن عروة عن ابيه عن سعد بن المسيب عن ابي هريرة
قال قال رسول الله صلى الله عليه وسلم رأس العقل بعد الايمان بالله التودد الى الناس
حدثنا ابو بكر بن ابي شيبة ثنا هشيم عن منصور عن ابي وائل عن شقيق عن ابي ذر قال
قال رسول الله صلى الله عليه وسلم يا ابا ذر اسد
حدثنا ابراهيم بن سعيد ثنا موسى بن ايوب
ابن ضوجان لابن زيد انك احب الينا منك انت اجب الينا
قال جاء رجل الى النبي صلى الله عليه وسلم فقال
صلى الله عليه وسلم يحسن الناس عليه قال انما العمل الذي يحب الله

الله عليه فازهد في الدنيا وما عند الله خير لك من الدنيا

حدثنا هرون بن عبد الله ثنا سيار ثنا جعفر بن سليمان

قال لا يبلغ الرجل حتى يكون فيه خصال الجهد والزهد

يكون منهم ٥ اي يكون منهم حسن الخلق وحسن الخصال

جميع بنيه هال اي عاشروا الناس معاشرة ان غبتم

حدثني عبد الرحمن بن صالح ثنا حفص بن عمر

المال ولين الكنف والتودد الى الناس

ابن لهيعة حماد لا اسلك عن سفر

حتى يستكمل عشر خصال حتى يكون الخير منه

ولا يتم بلغه جوامع الناس من قبله وحتى يكون

من العز والتواضع اجتنبه من الشرف

قليل المعروف من غيره والعاشرة وما العاشرة

من نفسه لا يبلغ احد الا اي انه حرمه ٥

ابن الفرج عن اسامة عن ابن الغوث عن

الناس يعدون الدار اذا صدقه حتى ضحك

فالقه بما يحب فانك تقضم جمة وهو

ابن المبارك ثنا داود بن عبد الرحمن عن ابن جريج عن عبد الرحمن

قال يا بني اذا سمعت كلمة مسلم فاحسنها

حدثني ابرهيم بن سعيد ثنا عبد الغفور بن

هلال عن ابي قلابة قال الغمس لا خيار

حدثني ابرهيم بن سعيد ثنا موسى بن داود

رحمه الله اعقل الناس اعذرهم

ابن عون عن ابيه قال مكتوب في الحكمة

لا الناس ممن يعطيهم العطاء ٥

نوح عن عبد الرحمن بن ابي عوف الجرشي قال جاء رجل

مالي اراك خاليا قال هجرت الناس ولزمت رب العالمين

وجوه الناس اليك وبلغت رضا خالق الناس

حدثنا ابرهيم بن عبد الله الهروي ثنا الوهبي عن ابي اسحق الحنفي

## باب المداراة

حدثني ابو هريرة الصدفي محمد بن عمران البصري ثنا ح ومومن بن اسمعيل ثنا صفوان بن
ابو عمار بن سعيد المقبري عن ابيه عن ابي هريرة قال قال رسول الله صلى الله عليه وسلم
انكم لا تسعون الناس باموالكم ولكن ليسعهم منكم حسن الخلق وفي رواية كوجه
حدثنا محمد بن عبد الله بن المبارك المخرمي ثنا اسود بن سالم ثنا عبد الله بن ادريس عن ابيه
عن جده عن ابي هريرة قال قال رسول الله صلى الله عليه وسلم انكم لا تسعون الناس
باموالكم ولكن ليسعهم منكم بسط وجوه وحسن خلق
حدثنا علي بن الجعد ثنا سلام بن مسكين عن عقيل بن طلحة وكان ابوه قد شهد بدرا
المشاهد مع النبي صلى الله عليه وسلم عن جدي او ابي جدي الهجيمي قال قلنا يا رسول الله
انا من اهل البادية فجئنا ان تعلمنا عملا لعل الله ان ينفعنا به قال لا تحقرن من المعروف
شيئا ولو ان تفرغ من دلوك في اناء المستسقي وان تكلم اخاك ووجهك اليه
منبسط حدثني علي بن مسلم ثنا ابو عامر العقدي ثنا عبد الله بن جعفر المخرمي
عن ابيه عن جابر بن عبد الله قال قال رسول الله صلى الله عليه وسلم من المعروف ان تلقى
اخاك بوجه طلق حدثنا داود بن مرزوق الضبي ثنا عبد الله بن ادريس
عن ابن لهيعة عن عبد الله بن المغيرة عن عبد الله بن الحرث يعني ابن جزء قال ما رأيت احدا
اكثر تبسما من رسول الله صلى الله عليه وسلم ثنا عبد الله بن مسلمة
ابن بلال مرة ثنا يحيى بن ايوب حدثني عبيد الله بن زحر عن القسم عن ابي امامة قال قال رسول
الله صلى الله عليه وسلم من احب ان يسأل الناس مسألة فاطعمه منها
حدثنا علي بن الطيب ثنا زيد بن ابي الزرقاء عن ابن ابي ليلى عن عبد الله
ابن عبد الله بن ابي طلحة عن انس قال كان رسول الله صلى الله عليه وسلم من احسن الناس

حدثنا الحسن بن الربيع ثنا حفص بن ميسرة ثنا سعيد بن ابي هند عن
من سعيد بن ابي الحسن عن ابي هريرة قال جاء رجل الى رسول الله ما سمعت الله صلى الله عليه
وسلم يوصي وهو يوصي بنا الذي وصاني به منذ اسلمت لا تغضب
حدثنا ابو الاحوص محمد بن حيان ثنا عيسى بن عثمان بن مسلم ثنا عبد الوارث
ابن سعيد ثنا ابو التياح ثنا انس بن مالك قال كان رسول الله صلى الله عليه وسلم
من احسن الناس خلقا حدثنا يعقوب بن اسمعيل بن حماد
ابن زيد ثنا احمد الزبيري عن سهيل بن زياد بن مكرمة قال قال رسول
الله صلى الله عليه وسلم اذا لقي الرجل اخاه فليأخذ بيده فليصافحه
حدثني محمد بن شبة الحجبي ثنا سلم بن سالم البلخي ثنا حبيب المعلم
قال التقى عيسى بن مريم وعيسى بن مرة عليهما السلام فتصافحا وتحدثا
فقال له عيسى بن مرة حاجتك قال حاجتي ان تدعو الله لي بالمغفرة
حاجتي يا ابن الله ما حاجتك قال حاجتي ان تدعو الله لي بالمغفرة
فقال عيسى بن مريم ما حاجتي ان تدعو الله لي بالمغفرة
حدثنا عامر بن ابراهيم الاحول ثنا ابو نصر التمار ثنا عمر بن علي
ابو حفص الفارسي ثنا عبد الله بن الحسن القاسمي ثنا الجريري عن ابي عثمان النهدي قال
قال عمر بن الخطاب رضي الله عنه بينا نحن عند رسول الله صلى الله عليه وسلم اذ طلع
الشيطان فصافحه وسلم عليه فقال له رسول الله صلى الله عليه وسلم من اين جئت
حدثنا [illegible]

## باب تحمل العشيرة بحمالة

حسن

حسن

حسن

حسن

باب

[illegible]

باب

[illegible]

وسلم اجترؤوا من الناس بسوء الظن ٥ حدثني ابي رحمه الله ثنا ابو معوية عن ابرهيم
ابن طهمان عن من اخبره عن الحسن قال قال رسول الله صلى الله عليه وسلم ان من الحزم سوء
الظن بالناس ٥ حدثنا داود بن رشيد ثنا بقية بن الوليد عن الوليد بن كامل
البجلي عن نصر بن علقمة الحضرمي عن عبد الله بن عابد الازدي قال قال رسول الله صلى الله عليه
وسلم ان من الحزم ان تتهم الناس ٥ حدثنا داود بن رشيد ثنا بقية عن ابي بكر بن
ابي مريم حدثني ابو الاحوص وضمرة بن حبيب ان رسول الله صلى الله عليه وسلم قال لابي
عبيدة بن الجراح لا تامنن احدا بعدي ٥ ثنا ابو نصر العابد قال ثنا
ابو زرعة الدمشقي عبد الكريم بن عمرو ثنا عبد الرحمن بن عمرو الاوزاعي عن صدقة عن ابي
وهب عن مكحول عن ابي امامة قال ان الناس شجرة ذات جنا وبوغ ان يعودوا
شجرة ذات شوك ٥ حدثنا روح بن حاتم قال ثنا اسمعيل بن علية عن بعض اصحابه
عن يحيى بن سعيد قال بلغني ان ابا الدرداء كان يقول ما من يوم اصبح فيه لا يرضى الناس
فيه بداهية الا عدد نفسها الله على نعمة قال وقال حسان بن ثابت ٥
فان امرءا امسى واصبح سالما من الناس الا ما جنا لسعيد ٥
حدثنا احمد بن حنبل ثنا عبد الله بن المبارك ثنا سفين عن ابي اسحق عن ابي الاحوص عن ابن مسعود
قال كل يوم وليلة تمر بك لا تراني فيه تقول انه يوم سوء وليلة سوء فانما هي ايامك وليالك
وانما تعرض فيها عملك فتر فيها ما يسرك وما يسوءك فاما يوم سوء وليلة سوء لا تدري
ما يحدث لك حتى تصبح فتجد ما لا بد منه ٥ ثنا روح بن حاتم ثنا ابن علية
عن يونس عن الحسن قال قال ابو الدرداء يا بني لا تتبع بصرك كل ما ترى في الناس فانه
من يتبع بصره كل ما يرى في الناس يطل حزنه ولا يشف غيظه ومن لا يعرف نعم الله عليه
الا في مطعمه او في مشربه فقد قل علمه وحضر عذابه ومن لم يزل غنيا من الدنيا
فلا ذنب له ٥ حدثنا احمد بن ابرهيم حدثني اسحاق بن عيسى الحلبي عن عطاء
الخفاف قال قال لي سفين الثوري وانت تطوف بالبيت وضرب بحجزتي فقال يا عطاء
احذر الناس وانا فاحذري ٥ حدثني محمد بن الحسين حدثني نصر مصلي الغداء
حدثني عطاء بن مسلم الخفاف قال قال لي سفين يا عطاء احذر الناس وانا فاحذري ولو
خالفت رجلا في زمانه فقال حامضة وقلت حلوة او قال حلوة وقلت حامضة
لخشيت ان تسقط بدمي حدثني محمد بن الحسين حدثني عباس بن عصم ابو الوليد
الملي حدثني سعيد بن صدقة ابو المهلهل قال حدثني سفين الثوري فاخرجني الى
الجبال فاعتزل ناحية عن طريق الناس فبكى ثم قال يا ابا المهلهل قد كنت قبل اليوم



احسنوا ظنكم بالناس [illegible] الناس [illegible] قال قال الغير
[illegible] الكوفة [illegible] فرفعت اليه في قرض
[illegible] سفر فاقرضته
[illegible] محمد [illegible] داود
[illegible] ابرهيم بن راشد ثنا الوليد
[illegible] عن ابي سيرين
[illegible] الفضل
[illegible] عن ابن عباس قال لولا مخالفة الوسواس
[illegible] الناس ٥ ثنا محمد بن هشام
[illegible] جلس في البيت فقيل له لم تجلس في البيت قال
[illegible] الناس ٥ حدثنا احمد بن ابرهيم ثنا محمد بن عرعرة العجاب
[illegible] الناس يقولون فيه
[illegible] الناس ٥ حدثني علي بن الجعد اخبرني ابهيم
ابن جماز قال اوحى الله عز وجل الى داود عليه السلام خف احدا غيري
[illegible] حدثني عبد الله ابن محمد بن سورة
[illegible] ابرهيم بن عباس قال سمعت حفص بن عمر الاكاف قال لي كيف
انت قلت بخير قال حدثكم [illegible] مرو فقدمت قلت لا ادري قال اجاني غير واحد
فقال قدم ابرهيم قال لي من اين مدينة مرو قلت لا ادري قال رجل بين مدينة
مشاهده لا تدري من بناها فعد من بلون حفص من بلون ابرهيم لا تغتر بهذا
القول ثم قال جربت الناس منذ خمسين سنة فما وجدت اخا استريح الى عوده
ولا عفرني دنيا ما بيني وبينه ولا ينبلي اذا قطعته ولا امنه اذا غضب
فالاشقياء هؤلاء [illegible] كبر هلما اصبحت تقول اخذ اليوم صديقا تم مقطه
ما ترضيه عنك ان هديه اي تسلم اي دعوه فانت ابدا مشغول ٥ ومحمد
حدثني علي بن الحسن بن ابي مرة حدثني الحسن بن موسى النسائي قال سمعت
عيسى قال قال ابو بدر بن ابي حبيب الاقاويل مجموعة والسنة ابو ملوه [illegible]
[illegible] الناس مفوضين مع حوبين الا من عصم الله فعاملهم
باعزه مستمعهم غاب وشاهدهم متعنت مجيبهم متلكئ بما اضلهم رايا

## باب اعتزال الشر وأهله

حدثنا سويد بن سعيد أخبرني ح محمد بن مخلد العطار ح سفيان بن العيزار عن مجالد
عن عامر الشعبي عن ابن عباس قال قال رسول الله صلى الله عليه وسلم إياكم ومشارة
الناس فإنها تذهب الغرة وتظهر العورة تذهب بعني تذهب

حدثنا هرون بن عبد الله ح سيار ح جعفر قالا ثنا أبو الوفا حدثني بلال بن أبي
الدرداء قال قال لي أبي يا بني إذا رأيت الشر فدعه وأهله إلى حدثني أبو بكر الباهلي ح
أبو سعيد قال ثنا يحيى عن ابن عون قال كتب الحسن بن علي إلى الحسين رضي الله عنهما يعيب
عليه إعطاء الشعراء فقال الحسين رضي الله عنه لأخبرنه أنا أعطي الشعراء الوهر

حدثنا عفان بن مخلد البجلي ح وكيع ح أبو أسامة عن قتادة قال قال لقمان لابنه
اعتزل الشر فإنه يعتزلك فإن الشر للشر خلق حدثنا الفضل بن غسان
ح مصعب بن عبد الله حدثني عبد العزيز بن أبي حازم عن هشام بن سعد عن زيد بن أسلم أن
لقمان قال لابنه يا بني قال الشر يطفئ الشر فإن كان صادقا فلم يوقد نارا عند نار

كما يطفئ الماء النار

حدثنا أبو بكر بن أبي شيبة ح محمد بن بشر ح محمد بن عبد الله بن نمير ح أسرائيل عن سماك عن
[illegible] عن عبد الله بن عمرو قال قال رسول الله صلى الله عليه وسلم [illegible]

حدثنا الحسن بن محمد بن الصباح ح جامع بن محمد بن الصباح ح سفيان بن عيينة عن عبد الله بن أبي
[illegible] عن أبيه عن أبي هريرة قال قال رسول الله صلى الله عليه وسلم [illegible]

حدثنا محمد بن بشر ح محمد بن عبد الله بن نمير ح أبو أسامة عن الأعمش عن أبي سفيان عن جابر
قال قال رسول الله صلى الله عليه وسلم [illegible]

حدثنا محمد بن يحيى

حدثنا الوليد بن شجاع السلوقي ثنا ابي حدثني هارون بن مجر قال سمعت عمرة تقول
سألت عائشة كيف كان رسول الله صلى الله عليه وسلم اذا خلا مع اهله قالت كان
ارحم الناس واحسن الناس خلقا وكان رجلا من رجالكم غير انه كان اكرم الناس واحسن الناس خلقا وكان رجلا
بساما ٥ حدثنا محمد بن سهل التميمي ثنا ابن ابي مريم ثنا يحيى بن ايوب عن عبد الله
ابن زحر عن علي بن يزيد عن القسم عن ابي امامة قال كان رسول الله صلى الله عليه وسلم
من افضل الناس سماحة واطيبهم نفسا ٥ حدثنا محمد بن سهل ثنا محمد بن يوسف
الفريابي ثنا سفيان الثوري عن هشام بن عروة عن ابيه عن عائشة قالت قال رسول الله
صلى الله عليه وسلم خيركم خيركم لاهله وانا خيركم لاهلي ٥
حدثني سعيد بن سعيد القومسي ثنا محمد بن سعيد ثنا هشام بن عروة عن
ابيه عن عائشة قالت كان النبي صلى الله عليه وسلم يدلق لي الاناء فاشرب منه فاتعرق
العرق وهو في حجري ثم اشرب العرق وهو في حجري فاضع فاه على موضع فيه
يعني اذا شربت منه ثم اشرب العرق وهو في حجري فاضع فاه على موضع فيه
يعني اذا شربت منه ٥ حدثنا ابو بكر بن اسحق ثنا سعيد بن
عفير حدثني يحيى بن ايوب عن ابن الهاد عن محمد بن ابراهيم عن ابي سلمة عن عائشة قالت
خرجت مع رسول الله صلى الله عليه وسلم في غزوة بدر الآخرة حتى اذا كنا بالبيداء
عند الصفراء بين ظهراني المدينة انصرفت لبعض حاجتي وكنت على الطريق فسبقني انا
فقال اذا رأيت الضرب فاذا رسول الله صلى الله عليه وسلم يلبي حتى
اتى بعيره ثم اضطجع قالت فنزعت من حاجتي ثم جئت فقلت ازلت قال نعم
حتى اساقطك قالت عرفت حين قال ذلك انه غير تاركي قالت فاري مدرعي حتى
طرحه ثم اجعل طرفه في حجزتي ثم خططت خطا برجلي وقلت تقول يوم
هذا الخط قالت فمط بها وجهي فاذا عجوز واشار بيده قالت فقمنا على ذلك
الخط قالت قلت اذهب قال ذهبي فخرجنا فسبقتني وخرج بين يدي فقال هذه
يوم ذي المجاز قالت قد كنت ما تومر ذي المجاز قالت ذكرت انه الحج وانا جارية
يبتغي لي وكان في يدي شيء فسألته فمنعته فذهب يتعاطاه فقرت خرجت في
اثري فسبقته ودخلت البيت ٥ حدثنا عامر بن الجعد احمد بن عبد العزيز
عبد الله بن ابي سلمة الماجشون عن هشام بن عروة عن ابيه عن عائشة قالت كان رسول
الله صلى الله عليه وسلم يبعث او يشرب اليها الجواري يلاعبنها بالبنات حتى العب ٥



حدثنا علي بن الجعد اخبرنا حماد بن سلمة عن ثابت البناني عن عبد الله بن رباح الانصاري ان ام سلمة
جاءت رسول الله صلى الله عليه وسلم وعند عائشة صحفة فيها طعام فجاءت عائشة
مؤتزرة بكساء معها فهر فضربت بها الصحفة فلقتها فلقتين فجمع رسول
الله صلى الله عليه وسلم الفلقتين جمع الطعام بيده ويقول كلوا غارت امكم
كلوا غارت امكم فلما حضر طعام عائشة جاءت بصحفتها فاكلوا ام
اخذ رسول الله صلى الله عليه وسلم صحفتها فبعث بها الى ام سلمة وبعث صحفة
ام سلمة الى عائشة رضي الله عنهما ٥ حدثنا الوليد بن هشام ثنا اسمعيل
ابن ابراهيم عن محمد بن عمرو بن عبد الرحمن بن ابي بكر قال قالت عائشة دخلت علي سودة
بنت زمعة فلما رأت ما صنع رسول الله صلى الله عليه وسلم بي وبها وقد صنعت
خزيرة فجئت بها فقلت كلي فقالت ما اناما اقبلها فقلت والله لتاكلن
منها او لاطخن منها وجهك فقالت ما اناما اقبلها فتناولت منها شيئا فلطخت
وجهها فعل رسول الله صلى الله عليه وسلم فضحك رسول الله صلى الله عليه وسلم فتناولت
منها شيئا فلطخت به وجهي فضحك رسول الله صلى الله عليه وسلم فخرج عمر رضي الله عنه
وهو يضحك فقال يا عويمر يا عويمر فدعا له رسول الله صلى الله عليه وسلم
يضحك ٥ حدثنا خلف بن خليفة ثنا عبد العزيز بن محمد عن هشام بن عروة
عن ابيه عن عائشة قالت ما ملكني رسول الله صلى الله عليه وسلم لعبي في
رفاق فتسابقني فسبقته فلما بدنت قال يا عائشة هل لك في السباق
فتسابقني فسبقني فقال هذه بتلك ٥ حدثنا سويد بن سعيد ثنا عبد
الله بن عبد العزيز عن محمد بن عجلان عن المقبري عن ابي هريرة قال قال رسول الله صلى الله عليه وسلم
هو الدنيا باحذافيرها اتصاب نفوسكم وتاديبكم وسلاعتكم اهلكم
حدثنا احمد بن حنبل ثنا عبد الله بن المبارك انا يونس عن الزهري ان حميد بن
عبد الرحمن بن عوف ان امه وهي ام كلثوم بنت عقبة بن معيط اخبرته انها سمعت رسول
الله صلى الله عليه وسلم يقول ليس الكذاب الذي يصلح بين الناس ويقول خيرا او يقول خيرا
قال ابن شهاب ولم اسمعه رخص فيما يقول الناس كذب الا في ثلاث الاصلاح
بين الناس وحديث الرجل امراته وحديث المرأة زوجها ٥
حدثنا داود بن محمود القصري ثنا داود بن عبد الرحمن عن عبد الله بن عثمان بن خثيم عن عبد الرحمن بن
عن اسماء بنت يزيد ان رسول الله صلى الله عليه وسلم خطب الناس فقال ايحدث احدكم بحب ابيه ابن ادم الا وهي

رجل كذب امرأته ليرضيها ورجل كذب بين امرأتين ليصلح بينهما ورجل كذب في مشيه ليصلح بين الناس

حدثنا محمد بن بشار ثنا عمر بن حفص عن أسماعيل بن علية عن السري عن عبد الله بن شبرمة
أصاب من جارية له فقدرت به امرأته فأحدث شفرة ثم أنه واقعه فقدرت فرأتها
قالت أعلمتها بأن زوجه قال ما فعلت شيئا قالت لتقرأن قرآنا أو لأجيئن
بها قال فعكرت في قراءة القرآن وأنا جئت فهبت ذلك وهي امرأة غيري فيدها
شفرة ولا أمنها فقلت ⊙

فبات رسول الله يتلو كتابه إذا انشق مشهور من الصبح ساطع
بيت بكافي حبه عن فراشه إذا استثقلت بالكافرين المضاجع
أراني الهدى بعد العمى فقلوبنا به موقنات أن ما قال واقع
فآلت الكفر وقالت آمنت بالله وكذبت البصر فأتيت رسول الله صلى الله عليه وسلم
فأخبرته فضحك وأعجبه ما صنعت ⊙ حدثنا أحمد بن حمدان ثنا عبد الله
المبارك ثنا عوف عن رجل أنه سمع شمرة بن جندب يخطب على منبر البصرة وهو يقول
سمعت رسول الله صلى الله عليه وسلم يقول إن المرأة خلقت من ضلع وإنك إن أردت
إقامة الضلع كسرتها فدارها تعش بها فدارها تعش بها ⊙

حدثنا أبو خيثمة ثنا يعقوب بن إبراهيم ثنا أبي ثنا ابن إسحاق عن عمه قال حدثني سعيد
المقبري عن أبي هريرة قال قال رسول الله صلى الله عليه وسلم إن المرأة كالضلع إن ذهبت تقيمها
كسرتها وإن تركتها استمتعت بها وفيها عوج حدثنا أبو خيثمة ثنا يزيد
ابن هرون ثنا شعبة عن أبي قزعة عن حكيم بن معاوية عن أبيه أن رجلا سأل النبي صلى
الله عليه وسلم ما حق المرأة على الزوج قال أن يطعمها إذا طعم ويكسوها إذا
اكتسى ولا يضرب الوجه ولا يقبح ولا يهجر إلا في البيت ⊙ حدثنا أبو خيثمة
ثنا أبو معاوية ثنا هشام بن عروة عن أبيه عن عائشة قالت ما رأيت رسول الله صلى
الله عليه وسلم ضرب بيده امرأة قط ولا خادما ⊙

حدثنا عبد الرحمن بن صالح ثنا يحيى بن زكريا بن أبي زائدة عن هشام بن عروة عن
أبيه عن عبد الله بن زمعة قال سمعت النبي صلى الله عليه وسلم وهو يخطب وعظهم
وذكر النساء فقال يجلد أحدكم امرأته جلد العبد ثم يضاجعها من آخر يومه
حدثنا خلف بن هشام ثنا خلد بن عبد الله عن يونس قال يلقى عن ابن عباس أنه كان يقول
الساعوز مظلوم ضعيف فاستوصوا بالنساء خيرا فإنهن بالسوء دائرة أصبر على الصلوات



حدثنا الحسن بن الصباح ثنا علي بن إبراهيم ثنا موسى بن عبيدة عن عبد الله بن دينار عن ابن عمر
أن رسول الله صلى الله عليه وسلم قال أيها الناس إن النساء عندكم عوان لا يملكن لأنفسهن
ضرا ولا نفعا أخذتموهن بأمانة الله واستحللتم فروجهن بكلمة الله فلكم عليهن
حق ولهن عليكم حق فمن حقكم عليهن ألا يوطئن فرشكم ولا يعصينكم في معروف
فإذا فعلن ذلك فلهن رزقهن وكسوتهن بالمعروف ولا تضربوهن فإن صبرن يتوهن
فاضربوهن ضربا غير مبرح ⊙ حدثنا أبو عبد الرحمن محمد بن عمران بن
عبد الرحمن الطبي ثنا جبان بن علي عن مجالد عن الشعبي عن ابن عباس قال كنت أطوف
مع عمر حول الكعبة فإذا أعرابي على عنقه امرأة مسلمة إلهها وهو يقول
صرت هذه حملاد لولا موطأ أتبع السهل إعدها بالكف أن يملا
لجدر أن يسقط أو تزولا إن جوادك يا لاجزيلا ⊙
فقال له عمر ويحك امرأة التي قد وهبت لها حملك قال هذه امرأتي والله
إنها مع ما ترى من صنيعي بها لحمقاء مزمامة أكول قتامة مشومة الهامة ما
مع لها خامة فقال عمر ما تصنع بها إذا كان هذا قولك فيها قال حسنا
فلا تفعل وأمر عياله فلا تغر قال أما لا فسأنهاك عنها ⊙

## باب مداراة المرأة لزوجها وحسن معاشرتها إياه

حدثنا عبد المتعال بن طالب ثنا أبو إسماعيل المؤدب إبراهيم بن سليمان عن الحجاج
ابن دينار عن محمد بن علي عن جابر بن عبد الله قال سمعنا بخبر نعود عند رسول الله صلى الله عليه وسلم
إذ أتته امرأة فقالت السلام عليك يا رسول الله إنا وافدة النساء إليك الله رب
الرجال والنساء وإله الرجال والنساء وآدم أبو الرجال والنساء وبعث الله عز وجل إلى الرجال
والنساء فالرجال إذا خرجوا في سبيل الله فقتلوا فأحياء عند ربهم يرزقون
وإذا خرجوا إليهم من الحج فمن ما قد أوجب لهم الجنة وعلينا بناتهم وعلينا
لهما رسول الله صلى الله عليه وسلم أقرئي النساء مني السلام وقولي لهن إن طاعة
الزوج وتعاهد ما يأتيه وقليلا منكن من تفعله ⊙

حدثنا أحمد بن إسحاق ثنا جرير عن يحيى بن سعيد عن بشير بن يسار عن حصين بن محصن
ح وثنا أبو خيثمة ثنا وكيع ثنا يحيى بن سعيد عن بشير بن يسار أخبرني عن حصين
ابن محصن عن عمة له أنها أتت النبي صلى الله عليه وسلم في حاجة لها فلما فرغت من حاجتها
فقال لها رسول الله صلى الله عليه وسلم أذات زوج أنت قالت نعم قال فكيف أنت

[illegible]

[illegible]

[illegible]

# كتاب التمنين

[illegible]

[illegible]

[illegible] عن محمد بن سعد عن محمد بن اسحق [illegible]
[illegible] عن عبد الله بن [illegible] قال يا رسول الله اين اخواننا الذين
[illegible] قال ان ارواحهم في اجواف طير خضر ترد انهار الجنة فتاكل من ثمارها
[illegible] في ظل العرش فطلع الله تبارك وتعالى اليهم اطلاعة
[illegible] فقال يا عبادي ما تشتهون فازيدكم
[illegible] اطلاعة فقال يا عبادي ما تشتهون فازيدكم
[illegible] الجنة ناكل منها حيث شئنا الا انا جيانا
[illegible] الدنيا فقاتل حتى يقتل فيرجع الى الدنيا
[illegible] حماد بن سلمة عن ثابت البناني عن انس
[illegible] رسول الله صلى الله عليه وسلم نوما بالرجل من اهل الجنة فيقال يا ابن
[illegible] فيقول سل وتمنه فيقول ما اسال
[illegible] الا ان يردني الى الدنيا فاقتل في سبيلك عشر مرات لما يرى من فضل الشهادة
[illegible] محبوب حدثنا الهيثم بن جميل عن زيد بن واقد عن سليمن
[illegible] عن كعب بن مرة عن عبادة بن الصامت ان رسول الله صلى الله عليه وسلم
[illegible] ما عند الله خير يحب ان يرجع اليكم ولا تمنى
[illegible] الشهيد فانه يحب ان يرجع فيقتل مرة اخرى
[illegible] عبد الله بن عمر او ابن سعد قال سمعت انس بن مالك
[illegible] صلى الله عليه وسلم قال ما احد يدخل الجنة يحب ان يرجع الى الدنيا
[illegible] على الارض من شيء الا الشهيد فانه يتمنى ان يرجع فيقتل عشر مرات
[illegible] اسحق بن اسمعيل حدثنا سفيان عن عبد الله بن عمر عن عبد الله بن مسلم
[illegible] عن ابيه عن جده خباب ان ابا بكر الصديق رضي الله
[illegible] جاء طير وهو عنده فوقع على حجرة حمام او عصفور فطار اليه
[illegible] الصديق رضي الله عنه فقال طوبى لك يا طير ما اتعلق على هذه الشجرة
[illegible] الثمرة ثم موت ثم لا تلوم سيا لتنبي مكانك

عائشة دخل على عائشة رضي الله عنهما وهي في الموت فحمد الله وقال يا ابن عباس فوالله لوددت اني كنت نسيا منسيا ○
حدثنا اسحق بن اسمعيل ثنا جرير عن الاعمش عن عمرو بن عطية قال اتاه عمر بن شهر
جوشب فقال احب وددت اني نفس اهلي فدخوني في طحوني الطحن ○
حدثنا هرون بن عبد الله ثنا سيار ثنا جعفر قال سمعت مالك بن دينار قال لو كان
لاحدا ان يتمنى التمنيت انا ان يكون لي في الاخرة حصن من قصب وازوى من الماء ولبنوا
من النار ○ حدثنا هرون ثنا سيار ثنا جعفر قال سمعت مالك بن دينار
يقول وددت ان الله اذا جمع الخلائق يوم القيمة يقول لي يا مالك فاقول لبيك
فياذن لي ان اسجد بين يديه سجدة فاعرف انه قد رضي عني فيقول يا مالك ارفع راسك
حدثنا زكريا بن يحيى بن حلاد التميمي ثنا عون بن الحكم بن سيار ثنا حصين بن
جرير الباهلي قال سمعت يزيد الرقاشي وقال له رجل من قال ما تسمع ثم اطلبه ولقيت
طلقت لم اوقف وليتني اذ وقفت لم احاسب وليتني اذ حوسبت لم اناقش ○
حدثنا المفضل بن حسان حدثني سيف بن موسى الوقبي قال كان يزيد الرقاشي يقول
يا ليتنا لم نخلق ويا ليتنا اذ خلقنا لم نعذب ويا ليتنا اذ عذبنا لم نخلد ○
حدثنا احمد بن عيسى المصري ثنا عبد الله بن وهب حدثني عمر بن مضر حدثني محمد بن حكيم
ان عبد الله بن عمرو بن العاص قال يا ليت بيننا من هذا الليل الا على ولا لي ○
حدثنا اسحق بن اسمعيل والقسم بن هاشم قالا ثنا روح بن عبادة ثنا هشام بن حسان
عن الحسن قال خرج همام بن حيان وعبد الله بن عامر بن زرارة الحجازي فبينما هما يسيران
على راحلتيهما اذ مرا على مكان فيه كلا على ونصي فجعلت احداهما تخالفان
ذلك الشجر فقال همام بن حيان ابن عامر اتدري ما هذه الشجرة من هذه الشجر الاراك هذه
الاجلة فقد ذلك بعرا فاحدث جلة فلا بالله لما ارجو من رحمة الله تعالى
لاحب الي من ذلك وقال همام بن حيان لكني والله وددت اي بجرة من هذه الشجر
اكلتني هذه الناقة فقد فتني بعرا فاحدث جلة ولا ابد الحساب يوم القيامة
اما الى الجنة ولا الى النار ويحك يا ابن عامر اني اخاف الداهية الكبرى
قال الحسن كان والله افقههما واعلمهما بالله عز وجل ○
حدثنا سعدويه عن سليمن بن المغيرة عن ثابت قال كان ابو عبيدة امير الشام
يخطب الناس فقال يا ايها الناس اني امرؤ من قريش والله ما منكم احد



يفضلني في الله وددت اني في مسلخة ○
حدثنا اسحق بن اسمعيل ثنا سفين عن ابن ابي نجيح قال قال عمر لجلسائه تمنوا قال
فتمنى كل واحد منهم شيئا فقال عمر تمنوا ان تملوا من الامثل في عبيده ○
حدثنا اسحق ثنا سفين ثنا ابي نصير قال قالوا اما الموت الا سلام حبرا قال
ذاك الذي ازدت ○ حدثنا محمد بن عباد بن موسى ثنا زيد بن الحباب عن موسى
ابن عبيدة اخبرني عمر بن عبد الله مولى غفرة ان ابا بكر الصديق رضي الله عنه راى
طيرا يطير ويقع على شجرة فقال يا طيرة ما اعمل لا حساب عليك ولا عذاب يا ليتني
مثلك ○ حدثني يحيى بن جعفر بن الزبرقان ثنا القاسم بن يزيد الشامي عن
ابي عقيل عن ابي نضرة عن ابي سعيد الخدري ان رسول الله صلى الله عليه وسلم
قال عرجنا بناس فليتمن على الله ما شاء فجاء رجلان من الانصار فتنازعا فيه فقضا
به رسول الله صلى الله عليه وسلم لاحدهما وقال تمن على الله ما شئت قال اتمنى
سيفا صارما وجنة حصينة وفاقا في سبيل الله حتى اقتل ○
حدثنا محمد بن عمر الاسدي قال سمعت نوفل بن عطية بن باب قال سمعت
مالك بن دينار يقول لو كان الرجل يدخل جوفه لاكلته ○ ثنا محمد بن محمد بن
الحكم ثنا محمد بن عوف ابو ربيعة العامري ثنا المبارك بن فضالة قال خطب الحجاج
ابن يوسف فقال اما بعد فان الله قد تفانا مؤنة الدنيا وامرنا بطلب الاخرة
وليت الله تفانا مؤنة الاخرة وامرنا بطلب الدنيا فقال الحسن صدق عبد الله عند الحق
فلنا خذها ○ حدثنا عبد الرحمن بن صالح الازدي ثنا عمرو بن هاشم الجنبي
عن محمد بن اسحق قال تمنى عبد الملك بن مروان الخلافة وتمنى مصعب بن الزبير سكينة
بنت الحسين وعائشة بنت طلحة وتمنى سعيد بن المسيب الجنة فقال سعيد ابن
المسيب اصابا امنيتهما وانا ارجو ان اعطى الجنة ○
حدثني عبد الرحمن بن صالح ثنا حفص بن غياث عن اسمعيل عن الحسن قال لما حضرت
عمرو بن العاص الوفاة نظر الى الاصابع قال لبيته من واحدها مني ما فيها
بالله كان يعرف ثم امر به بالحرس فاحاطوا به فصرخ قال نوحوا ما هذا قال ما
ترون هذا الموت يخنق شيئا ○ حدثنا ازهر بن مروان الرقاشي ثنا
عبد الوارث بن سعيد ثنا محمد بن خالد عن سليمن ابو ابراهيم التيمي قال قال يزيد لو وجدت
ان كل قمة لها في فم بعض الناس ○ حدثنا محمد بن يحيى بن ابي حاتم

الأزدي ثنا الحسن بن مالك ثنا بكر العابد قال كان عابد من أهل الشام قد حمل على نفسه
في العبادة فقالت له أمه يا بني علام تحمل الناس أما تريد أن تتزوج فأبى وأبت
وهو يقول ليت بي عفيما أن لي في الفردوس قصرا طويلا ثنا حمدي الموصلي
العنبري قال سمعت إسحق بن عباد قال سمع سعد بن عطاء وهو يعاد أن صحبة في
مسجد أبي عاصم النبيل بالليل فقام وقال يذهب بهذا الدرهم لستوفي منافعه
في هذه الدراهم الجياد فلعل إنسانا يتجاوز به ثنا
حدثني حامد بن خداش ثنا حماد بن زيد عن مجالد بن سعيد عن الشعبي رضي الله عنه قال دخل
الجمل ليتني مت قبل هذا اليوم بكى والدي ثنا حمدي بن المعيد المازني ثنا
ابن عبد الله قال سمعت أبي يذكر أن هذه الأبيات لعبد الله بن عبد الأعلى
فيا ليتني لا قيت في الرحم الردى ولم يتدرني بالأكف القوابل
ولم أسكن الدنيا لأمضغ تمرها ولم أجل الأيام أجل
فكنت إذا لا أكره الموت إنني ولا أنا بلقى الصحب والأهل
ولا أنا بعد الموت أحذر موقفا وعند تلقي النحال الجوامل
ففكر على هول الحوادث ما الذي زمانك فيها أن خنقك غاصل
وبادر إليها قبل ما استطعت إنما بلاغك فيها هذه ما أتت ناقل
وبادر تجد من جهاز لغاجلا سيخرب يوما منك فيها المنازل
حدثنا أحمد بن عمران الأخنسي ثنا الحماني ثنا مالك بن مغول عن أبي إسحق قال سمعت
أبا ميسرة يقول إني لأدري ما يقول له امرأته يا أبا ميسرة أليس قد أحسن الله
إليك هداك للإسلام وعلمك القرآن قال بلى ولكن أخبرنا أنا واردون النار ولم
يخبرنا أنا صادرون عنها ثنا حدثنا أحمد بن عمران ثنا عبد الله بن نمير
ثنا مالك بن مغول عن أبي إسحق قال سمعت أبا ميسرة الهمداني يقول ليت أمي لم تلدني أخبرت
أني وارد النار ولم أخبر أني صادر عنها ثنا حدثنا منير بن شاذان ثنا عمر بن يونس
اليمامي حدثني أبي حدثني عكرمة بن خالد أنه دخل على نافع بن علقمة الحنفي وهو
أمير على مكة يعود فرآه ثقيلا فقال له أتق الله وأكثر ذكره فولى وجهه
إلى الجدار فلبث ساعة ثم أقبل علي فقال يا خالد ما أكثر ما تقول لو وددت
أني كنت عبدا مملوكا لبني فلان من بني كنانة أشقى أهل بيته وأني لم أل
من هذا العمل شيئا قط قال وحدثني أبي عن عمير بن الحارث عن حمزة بن ربيعة



قال جاء مؤذن إلى عبد الرحمن بن عوف يدعوه إلى صلاة فيه فسلم عليه بالإمرة
فقال بالسهام قل لنا ثنا حدثنا أحمد بن يحيى بن أبي غنية ثنا أبو غسان ثنا محمد بن سعد عن محمد
ابن إسحق قال قال أبو بكر الصديق رضي الله عنه حين حضرته الوفاة يا أبا بكر
أعيش ويحك إن حي قد نوا أو أبوك فهو من الحكمة
يا ليتني من قبل هلاك صاحبي غيبت في بعض الغيوب
فأتحدث بالناس من بعده فلا هرجة ولا صدور
وقال أبو بكر الصديق رضي الله عنه
يا ويحي هموم جمة طروق على الصحو قد أمسى هدا جدا
لست أقاسمه وإن عنده هلكه ولا تبقى بعده مالا ولا ولدا
والله أبي على شيء هلكه بعد الرسول قد أمسى فقدا
كان أمرا عظيما لا أقاب قد على أقرب العقاب به عدلا واحدا
قال وقال عمر بن الخطاب رضي الله عنه حين توفي رسول الله صلى الله عليه
وسلم وجزع عليه خذ ابن زيد حين قال عبد الله بن عمر رضي الله عنه
ليت السماء تقطعت كسفا وتناثرت منها نجوم
لما رأيت الناس حولا جميعهم صوت بادي بالنعي أسمع
وسمعت صوتا قبل ذلك عند تمام نعاه وصوت مفظع
والناس حول منهم يدعونه يتكون أعينهم بماء سح
فلكه أهل المدينة كلهم والمسلمون بكل أرض جمع
حدثنا سعيد بن يحيى الدمشقي عن أبيه قال قال ابن شهاب
يمنعني الحزن العظيم وليتني بحت بها لا علي ولا لنا
حدثني الحسين بن عبد الرحمن قال قال بعض الحكماء
ما لبث ثلاث والشر قد أصابك قال وأنشدني محمود الورق
المير من تهن تسب وليتني ملائكة في الشوف والليت
لله در بني بدر أمرة فقدا وراح مبادر الفوت عنه
حدثني قاسم بن هاشم ثنا مسلم بن إبراهيم ثنا عبد الله بن سهل العدوي حدثني
ابن لأحمزة عن محمد بن شيرين قال ما أصبت شيئا قط قلنا له وكيف ذلك
قال إذا عرض لي شيء وذاك سألته ربي ثنا حدثنا محمد بن إسحق العبدي قال
كان يقال إن أسرع الشيب والفنى في الشعر في الحمل

وكان يقال من اقلقه الخوف ترك ازجوا وسوف وعسى ٥
حدثنا ابو صالح البخاري عن يعقوب بن حميد عن حمزة بن سعد قال سمعت رجلا
ابي سلمة يقول الامالي سفه العقل ٥ حدثنا ابراهيم بن سعد ثنا الفضل
ابن دكين ثنا هشام بن المغيرة التيمي حدثني يحيى بن عمرو بن سلمة عن ابيه عمرو بن سلمة
عائشة رضي الله عنها قالت والله لوددت اي كنت شجرة ووالله اي كنت مدرة ووالله
لوددت ان الله لم يخلقني شيئا ٥ حدثنا اسحق بن سمعان ثنا ابو معوية
ثنا اسمعيل عن قيس قال قالت عائشة رضي الله عنها لوددت اني كنت عشرة اصوع
مثل عبد الرحمن بن الحرث بن هشام واني لم اكن مسني الحي برب ٥
حدثنا اسحق ثنا يعلى بن عبيد ثنا اي خلف عن علي بن عمرو التيمي قال قالت عائشة
رضي الله عنها لان اكون حلبت عن مسيري احب الي من ان يكون لي مثله من رسول الله
صلى الله عليه وسلم مثل ولد الحارث بن هشام ٥ قال ثنا محمد بن الحسين حدثني
منبوذ ابو همام قال قلت لعيسى بن يونس ويدان وددت تنفس نفسا مكروبا فقال ما تريد
شهوتك من الدنيا تكلم قال اشتهي ان يفرج لي عن صدري فانظر الى ما في
القرآن فيه ومناكا وكان عيسى اذا فرا اشتهى حتى اقول الا يخرج نفسه
حدثني محمد بن الحسين حدثني شعيب بن محرز ثنا صالح المري قال قلت لعطا السليمي ما
تشتهي فبكى ثم قال اشتهي والله يا ابا بشر ان اكون رمادا لا اجتمع منه سفه
ابدا في الدنيا ولا في الآخرة قال فابكاني والله وعلمت انه انما اراد النجاة من عذاب الله
حدثني محمد بن الحسين حدثني محمد بن معوية الازرق الواسطي حدثني بعض اصحابنا قال
قلت لعطا السليمي ما تشتهي فقال اشتهي ان ابكي حتى لا اقدر على ان ابكي
قال فكان يبكي الليل والنهار وكانت دموعه سائلة على وجهه ٥
حدثني محمد بن الحسين ثنا الحميدي عن سفيان قال سمع عمر بن عبد العزيز رجلا يقول اعلم
والله عمر بن عبد العزيز في الامة قال فبكى عمر وقال وددت والله انه قال ما قلت ومن لعمر
ما قلت رحمك الله ٥ حدثني محمد بن الحسين حدثني عبيد بن سحق الضبي
ثنا العلاء بن ميمون عن الحكم بن عيينة عن رجل حدثه من مزادة من المسلمين قال دخلنا
ابا عبد الله قال من اويس القرني على قصار في يوم شديد البرد وهو قائم لا اصل خديه
في الماء فقال له اويس يده هكذا وبسط يده فجعلها زندا له من قدامه
في الماء فقال له القصار يا اويس ليت تلك السحرة لي بخلق ٥
حدثني عون بن ابراهيم بن الصلت حدثني موسى بن الحجاج قال قال مالك بن دينار
يا ليتني لم اخلق فاذا خلقت مت صغيرا ويا ليتني اذا مت صغيرا لم اعمر حتى اعمل في عمري



حدثنا عبد الملك بن ابي الشوارب ثنا يحيى بن كثير العنبري ثنا
علي بن مسعدة الباهلي ثنا عبد الله بن الرومي قال قال عثمان بن عفان رضي الله عنه لو وقفت
بين الجنة والنار فخيرت بين ان اصير رمادا او اخير اي الله ارى اصير رمادا احب
الي ان اكون رمادا ٥ حدثنا ابو سعيد الاشج ثنا يونس بن بكير
عن يونس بن يزيد الايلي عن الزهري قال كان ابن عمر جالسا ومعه رجال فقال
منه قال لا ادري قال ابن عمر لكني وددت ان لي مثل احد ذهبا احصي عدده
واودي زكاته ٥ حدثنا محمد بن الحسين حدثني ابو سلمة موسى بن اسماعيل
ثنا جرير قال سمعت مالك بن دينار يقول ما تشتهي ان لي من الجنة الى ان اتمنى
بعوضة ونزها قال ابو داود قال ما يسرني ان لي من الجنة الا الا بعوضة ونزها قال
ابو داود يعني عيسا فقول والله ان كنت انما اردت بكلمة اي تشتهي ٥
حدثني محمد بن عبد الله بن محمد ثنا معاذ بن زياد قال سمعت عبد الواحد بن زيد
يقول ما يسرني ان لي جميع ما حوت البصرة من الاموال نفسي ٥
حدثنا احمد بن ابراهيم ثنا عثمان بن المغيرة قال قال سفيان الثوري
لمنصور بن منصور يسرك ان لك مائة الف فقال لا بل درا واشار الى عينه
احب الي من ذلك ٥ حدثنا احمد بن ابراهيم ثنا ابو عبد الله بن محمد
يحيى بن راشد ثنا مرجا من رواة الزاهد قال دخلنا على عطا السليمي وهو يوقد
تحت قدرة فقال له بعضنا يا عطا اسرف انك تحرق هذه النار وهي تحتك قال
واصدقوني والله لوددت اني حرقت هاهنا اخرجت ثم احرقت ثم اخرجت
ثم احرقت واني لواقف ٥ حدثنا احمد بن ابراهيم ثنا زوج بن عباد
عن جعفر بن الاسود وكان من افضل اهل زمانه قال سمعت رجلا قال لتابعي وهو
الحسن بن مسلم بن يناق وفقه سعيد بن المسيب وعباد عامر بن عبد قيس قال زوج
ودكم مقصرة فاني لا اجعله قال فقط واية هذه الخصال فوجدوها
كلها كاملة في الحسن ٥ حدثنا احمد بن ابراهيم ثنا قبيصة ثنا سفيان عن
هشام بن حسان قال دخل الحسن المسجد قال فسمعه اصواتا فقال ما هذه الاصوات
فقالوا اناس يختصمون في عقد فقال ما بال اقوام يدعون كل شيء مثل ربيع وخراب
حدثنا محمد بن عامر بن الحسن بن سفيان ثنا ابراهيم بن الاشعث قال سمعت فضيل
ابن عياض قال قال رجل من اهل زاده انما قوتي في الدنيا نصف خبز في اليوم واما الباقي

[illegible]

حدثنا [illegible] عن عبد الله بن عبد الرحمن
[illegible] ان ابا بكر الصديق رضي الله عنه ذكر ذات يوم
[illegible] ذكر الموازين اذا نصبت والصحف اذا نشرت
[illegible] الملائكة وطي السموات ونسف الجبال وحور
[illegible] فقال وددت اني كنت خضرة من هذه الخضرة
[illegible] النبي صلى الله عليه وسلم فتزلت ولمن
[illegible]

حدثنا محمد بن [illegible] عن شقيق ابو وائل
[illegible] عن حذيفة قال ابصر ابو بكر رضي الله عنه
[illegible] فقال [illegible] اطار ناد الشعر وتقع على الشجر وقد
[illegible] قال [illegible] عن الحسن [illegible]

حدثني ابو زيد النميري ثنا ابو غسان محمد بن مطرف
[illegible] عن محمد بن عبد الله بن عتبة بن مسعود
[illegible] الوفاة قال له ابنه يا ابتاه انك
[illegible] الموت حتى تصف لصاحبه
[illegible] الموت قال اي بني والله لان جبيني في تخة وهي
[illegible] قال
[illegible] الجبال ارعى الوعول

حدثنا [illegible] عن يحيى بن
[illegible] قال سمعت سفيان الثوري يقول وددت
[illegible] الاماء بدرين الدخنة
[illegible] قال سمعت سفيان الثوري يقول وددت
[illegible] الاماء [illegible]

حدثنا احمد بن حنبل المروزي
[illegible] عن يونس بن يزيد عن ابن شهاب اخبرني عروة بن الزبير
[illegible] ان رسول الله صلى الله عليه وسلم كانت تقول لعائشة يا حميراء
[illegible] رضي الله عنه والله ما احببت ان اكون من بني آدم
[illegible] لو احببت انه لي

حدثنا احمد بن حنبل ثنا عبد الله بن المبارك اخبرني عيسى بن عمر حدثني خبيب

[illegible]

حدثنا [illegible]
الدنيا [illegible]
[illegible]
ابن الاشعث [illegible]

حدثنا [illegible]
ابن الاشعث [illegible]
واصحابها [illegible]
عمري حتى اموت [illegible]
[illegible]

حدثني [illegible]
[illegible]
[illegible]
[illegible]

حدثنا [illegible]
[illegible]
[illegible]
[illegible]

حدثنا [illegible]
[illegible]
[illegible]
[illegible]

حدثنا [illegible]
[illegible]
[illegible]
[illegible]

حدثنا [illegible]
[illegible]
[illegible]
[illegible]

حدثنا [illegible]
[illegible]
[illegible]
[illegible]

ابن يزيد حدثني تميم بن سلمة حدثني سليمان بن صرد قال دخلت على علي رضي الله
عنه فاستبطأني في جزيه فقلت أن الشوط بطين فجعلت أعده بطول الحرب
فجعل ذلك يسوءه فلقيت الحسن بن علي رضي الله عنهما فذكرت ذلك له فقال
لا يغرنك ذلك منه فلقد رأيته حين راشه حين أخذت السيوف مأخذها من الهام
يفرون من نحونا يقول يا حسن ليتني مت قبل هذا اليوم بعشرين سنة
حدثنا أبو مسلم عبد الرحمن بن يونس ثنا عبد الله بن إدريس قال سمعت إسماعيل بن
عن طلحة بن مصرف أن عليا رضي الله عنه لحظ طلحة يوم الجمل فجعل يمسح الرأس
عن وجهه ثم التفت إلى الحسن فقال وددت أني مت قبل هذا اليوم بعشرين سنة
حدثنا علي بن الجعد ثنا أبو معوية عن الأعمش عن مسلم البطين عن عبد الله بن أبي أوفى
قال أتى عبد الله بطير صيد في شراك فقال لو وددت أني بحيث صيد هذا الطير
لا أكلم بشر أولا يكلمني حتى ألقى الله عز وجل
حدثنا إسحق بن إسمعيل ثنا محمد بن عبيد عن الأعمش عن موسى بن عبد الله بن يزيد
الأنصاري قال قال حذيفة والله لوددت أن لي أنسانا يكون في مالي ثم أغلق
عليه بابا فلا يدخل عليه أحد حتى ألحق بالله عز وجل
قال أنشدني أبي وقرأته عليه لسواد بن زيد بن عدي بن زيد

أيها ما فات من شبابي يعود ... لفقد الشيء كل يوم مزيد
من هموم طوارق تعتريني ... وهنات تشيب منها الوليد
بدلت بالسواد مني بياضا ... لمني فالفؤاد مني عميد
شاب رأسي كذاك ما روني ... محي حالكات مثل الغراب سود
فعلى ذاك بسقط النفس مني ... حسرات وكثرة التنهيد
ثم إني علمت أني أمارس ... الموت الذي ... الرشيد
هل دواء علمت شيئا من طريف ... أو الدواء ... بصرف الشيء عما قد أتى كان حلا ... الجهد
حدثنا محمد بن المثنى ثنا ... الرحمن بن مهدي ثنا ... داود الطائي ... أي الخوامس الباز وأصبر زمانا ... وكان ... حدثني محمد بن المثنى ثنا ... أبو الوليد ...



قال ... الأنصاري ... وحي الأنصار ... ما ... ليتنا ... ما ... ليتنا ... ما ... ليتنا

ام في النار قلت يا ابا ذر [illegible]

حدثنا احمد بن [illegible]

شهدت عطا السليمي [illegible]

ان رسول الله صلى الله عليه وسلم [illegible]

الحياء من يزداد خيرا [illegible]

حدثنا احمد بن ابرهيم [illegible]

عطا السليمي [illegible]

على زميله بن [illegible]

فذكرنا عدد منازلنا [illegible]

خلد بن يزيد [illegible]

استرجت لبر عليك حساب

ابن هرون [illegible]

الطير في السماء والحيات [illegible]

قال وبلغني ان [illegible]

وبكا ثم بكا

اصبحنا في امنه [illegible]

حدثنا الحسن بن [illegible]

قال هرم بن حيان لو قيل لي [illegible]

الاصنع الافعلت

عمرو بن واقد [illegible]

رضي الله عنه جالسا فاذا [illegible]

باطيه ناكل من الثمر [illegible]

حدثنا داود بن [illegible]

عن عمر بن الخطاب انه قال وددت [illegible]

حدثت عن [illegible]

الى مكة فقال اي [illegible]

وصبر كذي وبقاطي

[illegible]

حدثني محمد بن [illegible]

[illegible]

حدثني [illegible]

[illegible]

[illegible]

[

حتى يمر الرجل بقبر الرجل فيقول يا ليت مكان هذا ○
حدثنا احمد بن محمد بن ابي بكر ثنا ابرهيم بن حمزة ثنا عبد العزيز بن ابي حازم عن ابرهيم
ابن ابي اسيد عن جده عن ابي هريرة قال قال رسول الله صلى الله عليه وسلم لا تقوم الساعة
حتى يمر الرجل بقبر اخيه فيتمرغ عليه ويقول يا ليتني مكانك ○
حدثنا احمد بن محمد بن ابي بكر ثنا سليمان بن حرب ثنا حماد بن زيد عن سعيد بن زيد
قال قال سعيد بن زيد لو ان احدا نفض من حب احد الوفاء لنفض يوم سمعت قومه ثم مرباطا
وحق قد ابطناه ○ حدثني يعقوب بن عبد الله ثنا مسلم بن ابرهيم ثنا سوادة
ابن ابي الاسود حدثني ابي قال كنت جالسا في المسجد وانا جالس الى ابي بكرة
اذ مرت بهم سحابة فدعوا عثمان بن عفان فقال ابو بكرة رضي الله عنهم لان اكون في
هذه السحابة فاقع الى الارض فانقطع احب الي من ان اكون شرعت في دم عثمان بكلمة
حدثنا ابو جسرة حدثني يحيى بن سلمان ثنا المفضل بن فضالة حدثني يزيد بن عبد الله
ابن الهاد ان هند بنت الحارث حدثته عن ام الفضل بنت الحارث قالت دخل رسول الله صلى الله عليه وسلم
على عمه العباس رضي الله عنه وهو شاك يتمنى الموت الذي هو فيه من مرضه فقال
رسول الله صلى الله عليه وسلم يده على صدر العباس ثم قال لا تتمن الموت يا عم رسول
الله فانك ان تك محسنا تزدد خيرا الى خيرك وان تك مسيئا تستعتب من ذنبك
يكون لك خيرا الى ○ حدثنا احمد بن المقدام العجلي ثنا حماد بن زيد عن ايوب
عن محمد انه كان اذا سمع الرجل يتمنى شيئا من امر الدنيا قال قد نهاكم الله عن هذا
ودلكم على ما هو خير لكم منه ولا تتمنوا ما فضل الله به بعضكم على بعض
الى اخر الاية ○ حدثنا اسحق بن اسمعيل ثنا سفين عن ابي حاصم قال سمعت
طلحة يعني ابن مصرف يقول شهدت مع الحجاج مقامه بسهم ولا طعنت برمح ولا ضربت
بسيف ووددت ان هذه مسقطة من اسنابي واني لم اشهدها واشار سفين
الى منكبه حدثنا محمد بن سهل التميمي ثنا حفص بن عمر العدني عن الحكم بن
ابان عن عكرمة عن ابن عباس قال قال رسول الله صلى الله عليه وسلم وددت انها
في قلب كل مومن من امتي تبارك الذي بيده الملك ○
حدثني محمد بن عثمان العجلي ثنا ابو اسامة حدثني ملك بن مغول عن ابي مخزوم قال قال
زياد بن حدير الاسدي لوددت اني في جسم من حديد ومعي ما يصطلي به لا اكلم
الناس ولا يكلموني حتى القى الله عز وجل ○



حدثني محمد بن سلمة ثنا ابن وهب ثنا سعيد بن ابي ايوب عن ابي الاسود عن عروة بن الزبير
وددت اني طهرت كفي الرماد ○ حدثنا اسحق بن اسمعيل ثنا جرير عن
منصور عن حبيب بن ابي ثابت عن عبد الله بن ابي اوفى قال لاحبت ان اكون
قدمت لو ان اصبع حبيب بن ابي ثابت ساجدة في الجاهلية لو انا بلعصون طب الكلام
ما بلغت طب الكلام ولا ان اكون في سبيل الله لاحبت ان اكون قد مت
حدثنا ابو سعيد الاشج ثنا وكيع حدثني محمد بن زيد بن عبد الله بن عمر عن ابيه عن ابن عمر
ابن ابي عمر عن نافع عن ابن عمر رضي الله عنه قال لو ان لي ما في الارض
لافتديت به من هول المطلع ○ حدثنا ابو بكر الباهلي ثنا عبد الله
الثقفي عن حميد عن خلاف بن ابي ليلى عن ابي الزعراء عن عبد الله قال ما ابالي بكيت ام لم تبك
قال قال ابن ابي ليلى انه سلم لك محبتك مع رسول الله صلى الله عليه وسلم وانك
افلت من عذاب هذا الوادي لا ما تشتهي انت قوما عصاة في الدين فيعرضهم واقرانهم
القران واقتسحت بهم الارض قال اي لعمري والله لوددت انه سلم لي صحبتي مع
رسول الله صلى الله عليه وسلم واني افلت من عذاب هذا الوادي فقال ابو بكر ان ابا بكر
والله كان خيرا من ابي ○ حدثنا ابو بكر الباهلي ثنا سفين عن ابي حاصم
قال قال طلحة بن مصرف لقد شهدت معي قال الحجاج مقامه بسهم ولا طعنت برمح
ولا ضربت بسيف ووددت ان بي قطعت من فخذي وانا في سفر الى مكة واني
لم اشهدهم ○ حدثني يعقوب بن عبيد ثنا سليمان بن حرب ثنا حماد بن زيد
عن اسحق بن سويد قال قال طرفة بن حاجب والنار تغلي بي انما احب اليك
ان احترق ايهما تكون دارك او تكون زمادا فلقد احببت ان اكون زمادا
هامدا ○ حدثنا محمد بن يزيد ثنا يحيى بن ادم ثنا ابو بكر عن الاعمش
عن عمرو بن مرة عن ابي عبيدة قال بن سلمان بن صرد بابي قطاة ليتو جيابه فانه
لحازم بمامته وابرجه يحلو بقول الله مصلوم فقال يا هذه مثل هذا كان
زوجك يتمنى الموت ○ حدثني الحسن بن محبوب قال سمعت الفضيل بن اسحق
قال قال حذيفة بن اليمان لا تمنين موتا ان كنت محسنا فلعلك ان تعيش فتزداد خيرا
الى خير ○ حدثنا محمد بن عبد الله ثنا سعيد بن عمرو بن سعيد الحداني قال تمنى
عبد الله بن عامر وابن عباس ابن عمر فقال ابن عمر ما تمنيت منذ اسلمت
اعلم انكم تقولون علي ما تمنيت منذ اسلمت ان الحق بذكر عمر بن سعد ○

حدثنا ابو بكر بن ابي النضر حدثني ابو النضر عن لاحق [illegible]
قال كان من دعائي اومن دعائي ان لا اموت جارا [illegible]
حدثنا ابو بكر بن ابي النضر ثنا وهب بن جرير بن حازم ثنا ابي قال سمعت ابا
العطاردي وهو يقول لانا الى من في بطنها اشوق [illegible]
حدثني نوح بن حبيب ثنا ابو مالك اسمعيل بن حاتم بن [illegible] عن
عن انس بن مالك عن النبي صلى الله عليه وسلم قال يدخل اهل الجنة الجنة واهل
النار النار ثم يدعى برجل من اهل الجنة فيقال له لا تعرف منزلك ومقيلك فيقول
منزل وحبر مقيل فيقال له هل تمنيت شيئا فيقول نعم اتمنى ان ارد الدنيا
واقتل في سبيل الله لما يرى من فضل الشهادة ثم يدعى برجل من اهل النار فيقال
له لا تعرف منزلك ومقيلك فيقول شر منزل وشر مقيل فيقال له هل
تفتدي بشيء فيقول نعم فيقال له فيقول ملء الارض ذهبا فيقال له كذبت
قد سئلت اقل من هذا فلم تفعل فيرد هذا الى الجنة وهذا الى النار ⊙
حدثني بشر بن بشار ثنا عمر بن يونس اليمامي حدثني ابي ثنا عكرمة بن خالد
انه دخل على طلحة بن عبيد الله الكناني وهو امير بمكة وانه عاده وهو مريض
فراه ثقيلا فقال له عكرمة اتق الله واكثر ذكره فان الله جعل لك مالا وافاض
فيه كما امر الله عز وجل فانه يصيب ذا الرحم والمسكين وفي سبيل الله
فما قلت له ذاك ولا بوجهه الا جدا قلت ساعة ثم قبل علي فقال يا عكرمة
عاتبك بما تقول ولوددت اني كنت عبدا مملوكا لبني فلان من هذا انهم
لما رأوني لم اك من هذا العمل شيئا قط ⊙
حدثنا عبيد الله بن جرير العنبري ثنا عاصم بن النضر بن معتمر قال سمعت رسول
الله صلى الله عليه وسلم يقول لا تقوم الساعة حتى تسود كل قبيلة منافقوها
فذلك اشتهيت ان اموت قبل ذلك الزمان ⊙
حدثني عبيد الله بن جرير ثنا موسى بن اسمعيل ثنا حماد بن سلمة عن علي بن زيد
عن القسم بن محمد قال ذهب بصر رجل من اصحاب النبي صلى الله عليه وسلم
فاتاه اصحابه يعزونه فقال لهم انما كنت اريدهما لانظر بهما الى رسول الله صلى
الله عليه وسلم فاما اذ ذهب الله عز وجل بهما فلا ابالي ان لا ابصر بهما ما بقي من صالحيه
حدثنا علي بن الحسن ثنا مبارك بن فضالة عن عمرو بن هلال عن عبد الله بن الصامت

قال

قال لي [illegible] فقول القائل بالتذكر
[illegible] ما [illegible] فلم [illegible] ولا يعطيه قال اجل
يا ابن اخي [illegible] ⊙ حدثنا يعقوب بن يوسف ثنا
زيد بن حباب ثنا [illegible] عن محمد بن [illegible] عن ابيه عن ابي هريرة قال قال رسول
الله صلى الله عليه وسلم اذا اصاب احدكم مصيبة فليقل ما قلنا فانه لا يدري ما
[illegible] من [illegible] قال [illegible] عن محمد بن [illegible] حدثت [illegible]
ابن معول عن طلحة بن مصرف قال اذا تمنيت شيئا فاخصه فقال اهل الله الجنة
حدثني عبد الله بن [illegible] ثنا محمد بن بكر ثنا [illegible] عن عبد الواحد
زيد قال [illegible] فتمارى في الجنة
فقلنا [illegible] فقال قد سمعت ما قلتم
وانه لوددت انها [illegible] ما ادري ما [illegible] ⊙
حدثنا ابو سعيد المدني ثنا محمد بن مسلمة الحروي حدثني محمد بن ابراهيم بن دينار
حدثني عبد الله بن عمر عن [illegible] عن عمر وزيد بن اسلم عن ابن عمر قال قال عمر
ابن الخطاب رضي الله عنه يوما [illegible] تمنوا فقال رجل اتمنى [illegible]
قال اتمنى ان يكون ملء هذا البيت رجالا مثل [illegible] ⊙
حدثنا ابو مسلم عبد الرحمن بن يونس ثنا عبد الله بن ادريس قال سمعت هرون
ابن عنترة [illegible] بن مصرف قال [illegible] عن علي رضي الله عنه يوم الجمل فاستت
الحسن بن علي رضي الله عنهما فحمده واثنى عليه فقال لا يهولنك [illegible] فلقد
رايته وانت [illegible] فقال ودا ابوك انه مات قبل هذا اليوم بعشر عاما
حدثني ابو نعيم عن عبد الله بن [illegible] عن منصور بن [illegible] قال قال
عمر بن الخطاب رضي الله عنه وددت اني كنت [illegible] ⊙ وقال
عوف بن مالك وددت اني كنت [illegible] ⊙
حدثنا عبيد الله بن جرير ثنا محمد بن بكر ثنا سعيد بن عامر عن [illegible] بن ابي
ثنا ابو جابر قال [illegible] ⊙ حدثنا يعقوب بن حميد
ثنا يونس بن [illegible] ثنا [illegible] عن سفيان بن عيينة عن ابي اليمان عن ابي
الدرداء قال [illegible] ما [illegible] عند الموت ولا تمنينا ما مثلهم
عند الموت ما [illegible] اخواننا الانبياء [illegible] الدين وبعادونا على الدنيا

[illegible]

[illegible]

[illegible]

# باب الوكالة والتوثق بالعمل

في اعتزال هذا الامر قال الشايخ ما اطيقها حبيبك جزها اغتر الك عنها فاشتر الى
احدهما واترك كل قال بل تختار لي منك مزيدا الى قال له الشايخ ما ازال اصبر نفسك
عن قولك وصرتم الان عندي بمنزلة واحدة عبر لي شايعطيكم واضرب لكم امثال
الدنيا وامثالكم فيها وانتم اعلم والخيار لانفسكم فاخبروني هل شاعر فيكم مداكم
من الملك وغايتكم من العمر قالوا لا ندري لعادتك لا تلبثون الا طرفة عين ايام
تخاطرون بهذه العزة قالوا زخاطر الله قال فرات عليكم من سنة قالوا
اصعرنا ابن عمر وليس سنة واحدة انا ان اعيش سنة قال فاجعلوا الطول ما ترجون
من العمر مثل سنة كم لي تمر قالوا السنة طويلة في الشرع ذلك والخير في
العمر بعد ذلك اهمال افلا تبتغون فيما بقي من اعماركم ما ترجون من مال لا يبلى
ونعيم لا يتغير وملك لا ينقطع وحياة لا يدركها الموت ولا تنقصها الاحزان
ولا الهموم ولا الاسقام قالوا انا لنرجوا ان نصيب ذلك بمغفرة الله ورحمته
قال فقد كان من اصابه العذاب من القرون الاولى يرجون من الله ما ترجون ويؤملون
ما تؤملون ويضيعون العمل حتى نزلت بهم من العقوبة ما قد بلغكم فليس بمغني
عن صدق ما اصاب القرون الاولى ان يطمع في نجاة بغير عمل ويوشك ان يرسل
المفازة بغير ماء ان تهلك عطشا اراكم تسوفون بالتوبة في هلال ايامكم
ولا تعملون عليه في صلاح معاشكم تاتون الدار قد عرفتم من اهلها وترون انها
لدار مقامكم ثم قد اتم مدائنكم الى ابتنيتموها واعتمدتم فيها الابنات
والرياح لو قيل لكم انه سينزل عليكم ملك يجيشه وجنود فيم اهلها بالعمل
وبنيانها لقدم هل كنتم تطمعون نفسا بالمقام فيها والبنيان بها قالوا لا قال فوالله
ان امر مولاه الا دمين لصابر لا هذا اولى ادلكم على مدينة امن يسلمه
لا يودبكم فيها جار ولا يغتبكم فيها وال ولا يعدمكم فيها الثمار قالوا وما هي
التي ازدت فلك وقد اشرت انفسنا بحب الدنيا قال هي الاشفاد البعيدة يرون
الارباح الكثيرة فيما عجلها الحاضر العاجل كيف استويا في هذا انفسهما
اوان التي تسوء ولا تعرف عقوبة السابق اعذر من السابق العارف بعقوبة
وما عجلها الحاضر كيف يبدل ماله دون نفسه فيجعلها فاني ارى هذا العالم يبذلون
انفسهم دون اموالهم ثم لا يعدون عما يتبعهم به اسلافهم قالوا وما سجاحة
من اهل هذه الملة حتى ما جاءت به الانبياء قال فرد الله اسد تحيي رحمتا



على التصديق بما تقصر في العمل فهم يرجون الثواب بغير عمل قالوا اخبرنا كيف اول
معرفتك الامور من قبل الفكر قال تفكرت في هذا العالم فاذا ذا من قبل اربعة
اشياء جعلت فيهن اللذات وهي ابواب مزينة في الجسد منها ثنتان في الراس
وواحدة في البطن واما ابواب الراس فالعينان والمنخران واما ابواب
البطن فالفرج فاتممت هذه المؤنة على هذه الابواب التي من قبلها ذخل
البلاء على العالم فوجدت ابوابها موؤنة باب العين لانه يبصر موجود في
الزهرة والنور والدهان والتمت هذه المؤنة باب الجسد فاذا هو طويل
وعذاب الاموال له الا بالمشي فيه فاذا اتلف المؤنة اذا صارت في الوعاء اسوء
منها ما يسير من الطعام والمشرب ورفضت ما صرت فيما قطعت عن نفسي
من مؤنة الوعاء وله الجسد منزلة رجل كان يحمل الزمام من الخليج والصندل والعود
المؤنة فلما تفاعلت مؤنة ذلك الزمام من الزاد والحطب الرصيص فرجي ذلك
عليه ونظرت في مؤنة الفرج فاذا هو والعينان موصولان بالقلب واذا باب
العين يسقي الشهوة وهما مقيدان على الجسد من تسقطه ملك الله على
طول العمر فهمت بالقائهما وعلمت هلاكهما واطراحهما استرعي على هلاك
جسدي واشفقت ان يصيرا الى الجسد فيرقوه وتخرب فلم اجعلهما شيئا
افضل من العزلة عن الناس وان جماعة بعض الامر الى التي تقيم فلم
تنفي مقامي معي لا يعقد الامر دنياه ما شوحت من المقام بين ظهري
فتنجيني عنهم في هذا المرتع فعلمت بعض ابواب الخطيئة وجسمت عني لذات
اربع وقطعتهن بخصال اربع قالوا اما اللذات وبماذا قطعتهن فاللذات
الطعام والنوم والازواج والسلطان فقطعتهن بالهموم والاحزان والخوف
وبذكر الموت المنغص للذات وقطعت ذلك اجمع بالعزلة وترك الاهتمام بامور
الدنيا فلا احزن على الجد فاني فيها ولا اخاف الا الله عز وجل بجده
وهذا الموت يفقدها وارى دار الشقاء دار الحياة حوانا كونوا كانهم
لقد اتى الفتى فعلى مدينة التي خرج منها العدو فاصابوا اهلها باكل
في اموالهم والقسم فيها ذلك الجسد محرجة وحمد الله ما صرف عنها
معرفة من مرى هذا الخبر اسطاناه ذلك الموت الذي يلزمه الناس ولعله لذلك
لقاء الذي قد تحب لاهل الدنيا لا يتبعون بالاتباع فيموتها واجتماعها

وما يجرى عليهم من مزارعها بعد جلاء وبها واشد تحيى من اهل العقول ما يعتقدون
سلامة ابدانهم وانهم يريدون ان يهلكوا انفسهم كما هلك صاحب الحية قالوا
اخبرنا كيف كان مثل صاحب الحية قال زعموا انه كان في دار رجل من الناس حية
ساكنة في جحر قد عرفوا مكانها وكانت تلك الحية تبيض كل يوم بيضة من
ذهب وربما مشت فتصيب المنزل معتبط مسرور وكان تلك الحية يأخذ كل
يوم من جحرها بيضة من ذهب وقد تقدم الى اهله ان يكتموا امرها وكان ذلك
اشهر ثم ان الحية خرجت من جحرها فاستعبر الاهل الدار جلوسا يستفعون بها فنهشتها
فهلكت العنز فجزع لذلك الرجل واهله وقالوا الذي تصيب من الحية افضل من ثمن
العنز والله يخلف ذلك منها فلما كان عند راس الحول عدت على حمار له
كان ولده فنهشته فقتلته فجزع لذلك الرجل وقال اري هذه الحية لا تزال
تدخل علينا آفة وسنصبر لهذه الآفات ما لم تعد الينا ثم مر بهم حال
لا تؤذيهم ثم مسرورون بجوارها معتبطون بها اذ عدت على عبد لذلك الرجل
لم يكن له خادم غيره فنهشته وهو نائم فاستغاث اولئك بمولاه ولم يكن
ساحر يفسخ بلحمه فجزع الرجل وقال اري هذه الحية قاتلة من لسعته
ما امرك ان تلسع بعض اهلي فلبث مهموما حزينا خائفا اياما ثم قال انما كان
هذه الحية في ملك وانا احب منها اضعاف مما رزئت به فتعزى بذلك على خوف
ورجل من شر جوارها ثم لبث الا اياما حتى نهشت ابن الرجل فاسرع والده
لذلك ودعا بالجواء والترياق وغيره فلم يغن عنه شيئا وهلك الغلام فاشتد جزع
والديه عليه ودخل عليهما ما انساهما ذلك ان اصابهما من الحية تعالا لا حيلة لنا في
جوار هذه الحية وان الرأي في قتلها والاعتزال عنها فلما سمعت الحية ذلك
تجنبت عنهم اياما لا يرونها ولا يصيبون من بيضها فلما طال ذلك عليهما اتت
انفسهما اياما لا يصيبان منها واقبلا على جحرها بالنحور وجعلا يقولان ارجعي
الينا كما كنت عليه ولا نضربنا ولا نضرك فلما سمعت الحية ذلك رجعت
فتجد ولدها ميتا وقد عضته بولدها وكانت بذلك تأمن لا تنزل من منامها شيئا ثم
دبت الحية الى امرأة الرجل وهي نائمة معه فنهشتها فصاحت المرأة فثار زوجها
يعالجها بالترياق وغيره من العلاج فلم يغن شيئا وهلكت المرأة وبقي الرجل فريدا
وحيدا يبيت مستوحشا واطمأن الحية لاخوانه واهل وده فاشاروا



[illegible]
[illegible] ولقد
[illegible] فلزمه
[illegible]
[illegible] الرجل
[illegible]
[illegible] الحية
[illegible] فما
[illegible] وجعل موضع
[illegible] فنهشته فجعل يموت
[illegible] فاقبلوا عليه بالبوه
[illegible] واعتذروا
[illegible] الرجل قال
[illegible] اهل الحية
[illegible] ولا يصيبون
[illegible] الكرم
[illegible] الكرم
[illegible] فاسرع
[illegible] معلومة وامرع
[illegible] فلا يقربوها
[illegible] التعدي
[illegible] خطط ما امر به
[illegible] الغائمة
[illegible] ناقت نفسه
[illegible] فضاقت ناحية
[illegible] فهدا بالنظر
[illegible] اخره

فانقلب راضيا مغتبطا مسرورا ونظر عمر الى الثاني فرأى عملا حسنا ورأى
الثمار فسادا قبيحا فقال ما هذا الفساد الذي أرى قال كان من هذه الثمار فقال
أو لم أنهك عن ذلك قال بلى ولكن رجوت عفوك لي وإحسانك قال لو
لم أكن تقدمت اليك في الكف عن الثمار ولكني لست أعذبك عليها
في العقوبة إلا بما أذيت ونظر في عمل الثالث فإذا هو قد أضاع الكرم
وأكل الثمار فقال ويحك ما هذا قال هو ما ترى قال أرى عملا قبيحا وفسادا
كثيرا وسأبلغ من عقوبتك بما أنت أهله ولم أعرض لهؤلاء الرجال على
الناس قالوا الأول هو الأجير كان وقد أحسن إليه صاحب الكرم وأعطاه
أفضل من أجره وقالوا الثاني عمل الإجمة ولم يتم عمله لو صبر عما نهي عنه من أكل
الثمار لأصاب من صاحب الكرم مثل ما أصاب صاحبه وقالوا الثالث هو الأجير
صبعا من بدو أكل ما نهي عنه فهو أهل لما لقي من شدة فعلذا الثالث يا معشر
العمال إلى نصير إلى ما صار إليه هؤلاء الرجال في اليوم الذي فيه ما
عملت قال أنطونس وأنت عجبت لهذا الأمر وتعجبت في طول العمر وجدت
أعذر الناس للناس الأول ودلنا يعذب إياه وهو في الآخرة
في إصلاح معاش غيره هو بعلاج أنفسهم وتسارعهم
بالسوء عما كرهوا أصحاب
قال رجوا أنه إن رجا
نصفه على أب له شيخ كبير وأمرأة
يخبر وطرب يوما فيما وما هب فإذا هو
لي لقي باطن عملي قد أولو
إن أموال هو خير
فإن رجلا من المحسن أحب
إذا أصيب قال يا ولتاه
يوما يسوء قال ما أذنبت في قولها
الأولى التجارة في البر قال إني لا أنصح
لي قال إن عشت عشت بحير وإن مت
أثر عندك من نفسك قال لا والله ما أنا بأرج



عليها ثم جعلها من صوف الحارات
تام الجول
من الماء
سفينة
جسامك
على العمر
قول أليس
أرجو
أصب
سنة
أصب
سنة
يا أبي
تام
أرجو
أصب
أصب
أصب

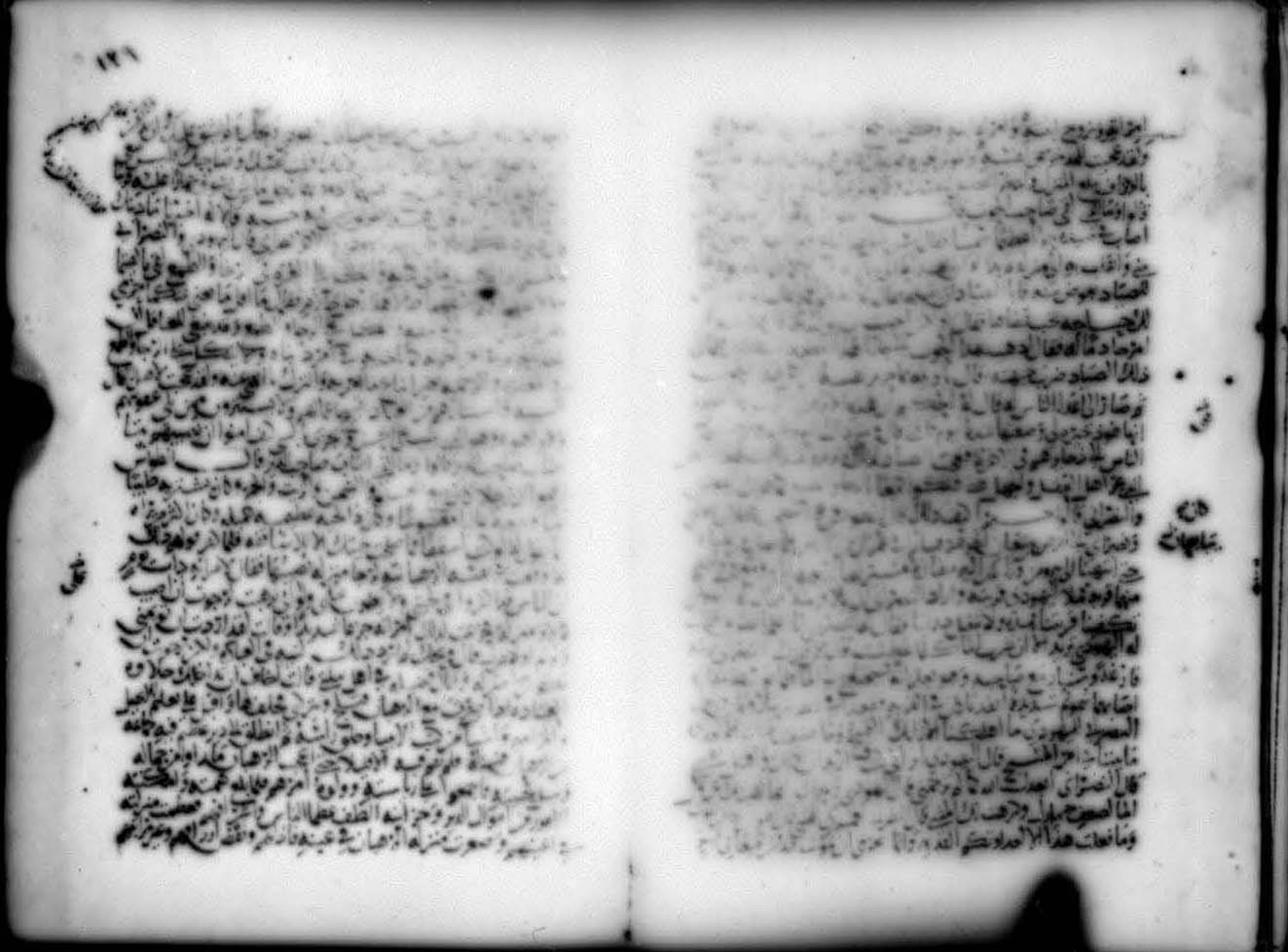

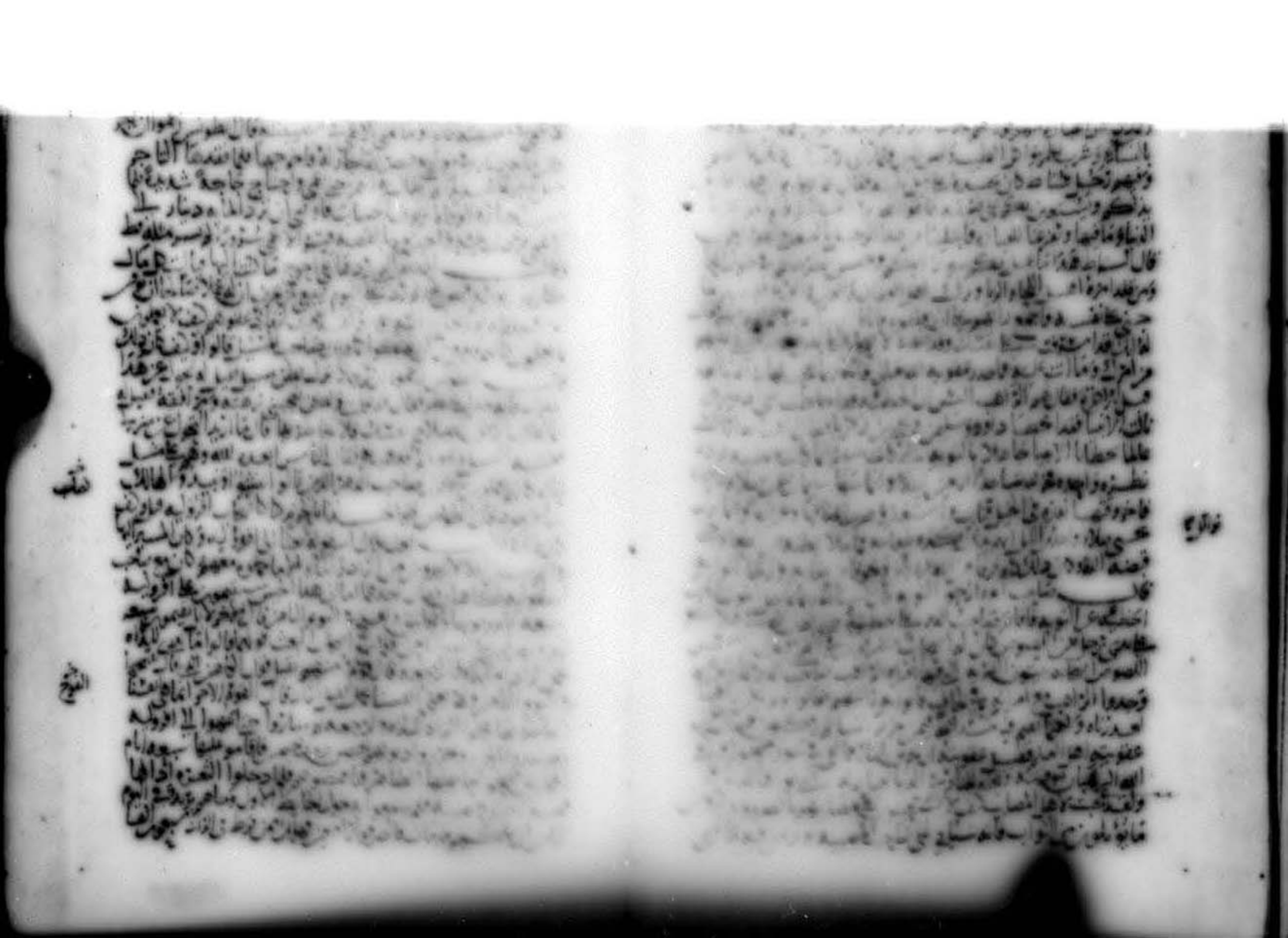

فصار ثواب مثلاً وكذلك هالك من فرط في عمل الآخرة ويخاف من تزود لها وتجوز
من بوايقها مما تجوز اهل افرولية وكما نجا من تزود من اهل اسفولية الرجعة
قال الله تعالى لا تطوس ما احسن قولك وابلغ موعظتك
قال اما ان حلاوة عطي لا تجاوز زادانكم الو تعلموا ان مما جاء موسى والناموس
ومما جاء به داود من الزبور والمسيح من الانجيل وجميع الانبياء انما تجزون
بما كنتم تعملون والثواب لمن عمل بقدر عمله والاجر بقدر ما يعرف
ما يصير اليه عند رب اجره فانظروا في اعمالكم ثم اقضوا بها انفسكم
يتبين لكم ما لكم وما عليكم وانصرفوا عني راشدين فانصرفوا عنه
فافترقوا بينهم وملكوا احدهم وزضوا به ۞ اخر الكتاب والحمد لله

كتبه لنفسه العبد الضعيف الراجي عفو الله احمد عبد الله بن الحسن
المسلم بن حماد بن حسن الازدي غفر الله له ولابويه ولمن استغفر لهم يوم العرض عليه
بحمد الله ومصليا على نبيه محمد وآله وصحبه وسلم تسليما وذلك في شهور سنة ٣٤
[illegible]

قرأت هذا الجزء جميعه على الشيخ الصالح المسند المعمر ابي الحسن علي بن ابي عبد الله بن ابي الحسن المغربي
النجار البغدادي اثابه الله الجنة وايانا برحمته بالاجازة وسمعه ابو بكر احمد بن المقرب الكرخي
ومسعود بن عبد الواحد بن الحصين وابو القاسم بن الفراء بقراءة صاحبه
وكاتبه السيد الاجل محمد الذي نخل الامنا ابو العباس احمد بن الاوتيج الدرب
عبد الله بن ابي العفيف الغيام المسلم بن حماد بن مبين الازدي ايده الله تعالى
شرف الدين ابو الفضل يوسف بن شيخنا موفق الدين عبد اللطيف بن يوسف بن محمد البغدادي
وصح السماع في يوم السبت سابع صفر سنة اربع وثلاثين وستمائة بجامع دمشق المحروسة
كتبه العبد الفقير الى الله تعالى عبيد الله بن جعفر بن يوسف غفر الله له ولوالديه
وما كتبه خوجه [illegible] وسلم



[illegible]

# الباب الأبيض

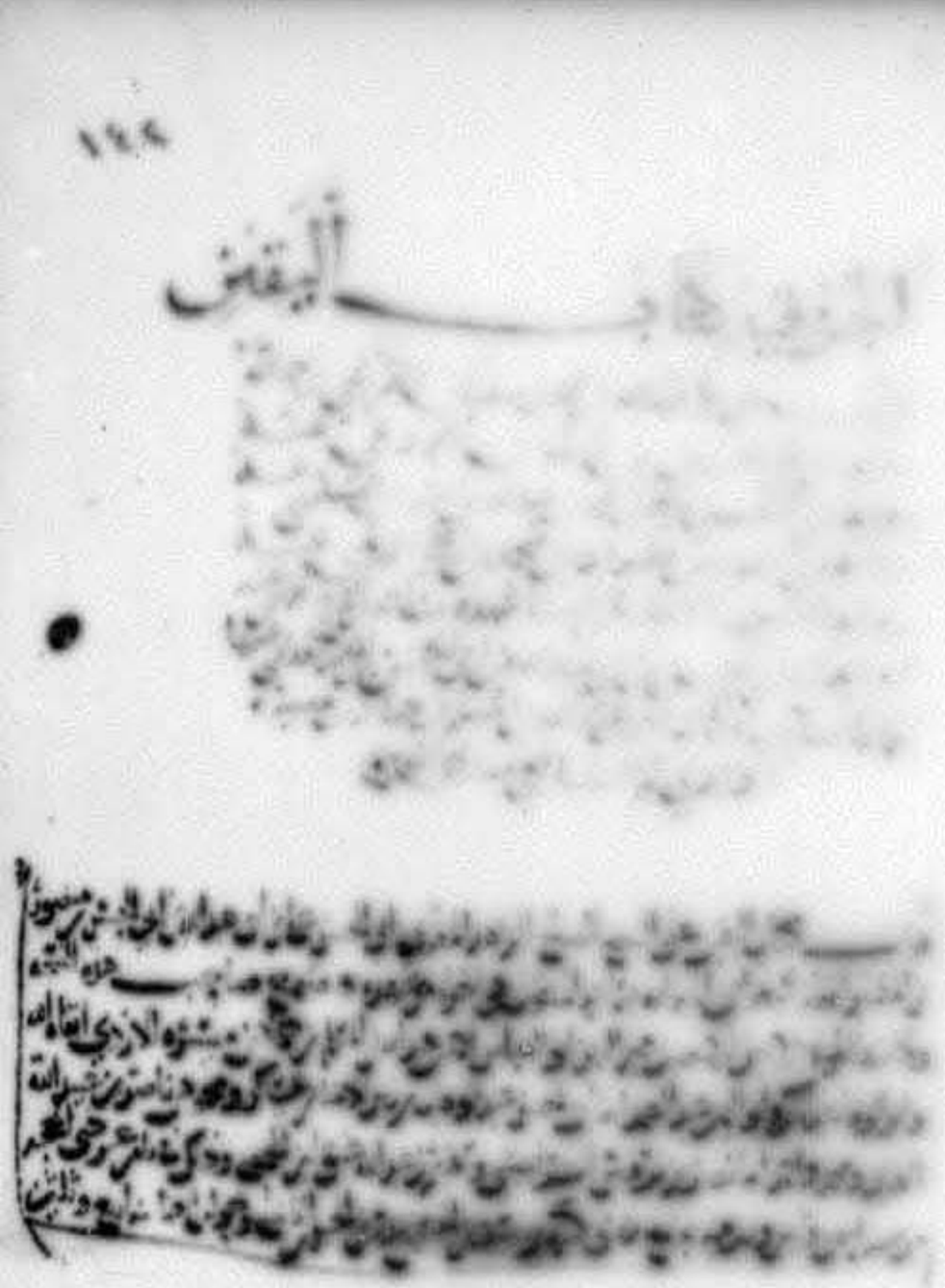

بسم الله الرحمن الرحيم

اخبرنا الشيخ الصالح العدل المسند المعمر ابو الحسن علي بن ابي
عبد الله بن ابي الحسن المؤدب البغدادي اباه الله تعالى بقراءتي
عليه في يوم الاربعاء سابع عشر شوال سنة خمس وستمائة
بجامع دمشق عمره الله بذكره قلت له اخبركم الجمة الصالحة
الفاضلة شهدة بنت احمد بن الفرج اذنا وقراءة عليها وانت تسمع في
يوم الثلاثاء ثامن شهر رجب سنة اثنتين وسبعين وخمسمائة قال
اخبركم الشريف الاجل النقيب ابو الفوارس طراد بن محمد بن علي
الزينبي قال انا ابو الحسين علي بن محمد بن عبد الله بن بشران المعدل اذنا
عليه وانا اسمع قال انا ابو علي الحسن بن صفوان البرذعي انا ابو بكر
عبد الله بن محمد بن عبيد القرشي ثنا علي بن الجعد انا شعبة عن يزيد
ابن خمير قال سمعت سليم بن عامر يحدث عن اوس بن اوس
ابن اوس سمع ابا بكر الصديق يقول بعد ما قبض رسول
الله صلى الله عليه وسلم بسنة قام فينا رسول الله صلى الله عليه وسلم
قام اول مقامي هذا قال عليكم ابو بكر قال عليكم بالصدق
فانه مع البر وهما في الجنة واياكم والكذب فانه مع الفجور وهما
في النار واسألوا الله المعافاة فانه لم يؤت احد بعد اليقين
خير من العافية ولا تقاطعوا ولا تدابروا ولا تحاسدوا ولا
تباغضوا وكونوا عباد الله اخوانا

حدثنا داود بن عمرو الضبي قال ثنا عبد الله بن المبارك عن يحيى
ابن ايوب عن عبيد الله بن زحر عن خالد بن ابي عمران ان ابن عمر
قال قل ما كان رسول الله صلى الله عليه وسلم يقوم من مجلس
حتى يدعو بها ولاصحابه اللهم اقسم لنا من خشيتك
ما تحول به بيننا وبين معاصيك ومن طاعتك ما تبلغنا به
الى جنتك ومن اليقين ما تهون علينا به مصائب الدنيا ومتعنا
باسماعنا وابصارنا ما احييتنا واجعله الوارث منا واجعل
ثارنا على من ظلمنا وانصرنا على من عادانا ولا تجعل مصيبتنا



في ديننا ولا تجعل الدنيا اكبر همنا [illegible]

[illegible]

[illegible]

[illegible]

دعاء مشیات عظیم

دعاء

دعاء

دعاء جلیل

لا يشوبه حرص حريص ولا برده كراهة كاره [illegible]
وعلمه وحلمه جعل الروح والفرج في اليقين والرضا جعل الهم
والحزن في الشك والسخط ۝ حدثني علي بن الحسن
عن الحكم بن ظهير عن يحيى بن المختار عن الحسن [illegible]
المسلم قوة في دين وحزم في لين وايمان في يقين وحرص
في علم وكيس في رفق واعطاء في حق وقصد في غنى
وتجمل في فاقة واحسان في قدرة وطاعة في عبادة وتحرج
في رغبة وتعفف في جهد وصبر في شدة لا يرديه تجنيه
ولا يبدره لسانه ولا يسبقه بصره ولا يغلبه فرجه ولا
يميل به هواه ولا يفضحه بطنه ولا يستخفه حرصه ولا
تقصر به نيته ۝ حدثني ابي رحمه الله اخبرنا
عبد العزيز القرشي عن سفين عن زياد المنقري قال سمعت الحسن
يقول يا ابن آدم ان من ضعف يقينك ان تلوم على ما يدك او تلوم
بما في يد الله عز وجل ۝ حدثنا سعيد بن سليمن
عن سنان بن هرون عن عمرو بن قيس قال كان رجل من التابعين يسار
يقال له زيد الاعسم ومعه عليه صرة وهو قائم يصلي فنظر
فاذا فيها اللهم اني اسألك يقين الصادقين وصدق الموقنين وعمل
الطائعين وخوف العاملين وعبادة الخاشعين وخشوع العابدين
وانابة المخبتين واخبات المنيبين والحافاز حمات بالاحياء لله
حدثني ابو يعقوب التميمي عن العباس بن الوليد بن مزيد قال
اخبرني ابي قال حدثني الصباح بن عبد الرحمن بن ابي خوشب
النصري قال سمعت بلال بن سعد يقول في موعظته عباد الله
اعلموا انكم تعملون في ايام قصار لايام طوال في دار زوال
لدار مقام ودار حزن ونصب لدار نعيم وخلد ومن لم يعمل في
اليقين لله تعالى ۝ حدثني ابو يعقوب عن العباس
ابن الوليد عن ابيه قال سمعت الاوزاعي قال سمعت بلال بن سعد يقول
كانا قوم لم يعتنوا وكانا قوم لا يوقنون ۝



[illegible]

حدثنا علي بن مسلم ثنا عبد الصمد بن عبد الوارث حدثني ابي قال
انشدني اسحق بن سويد قال كان رجل يكثر الدعاء فعاتبناه على قلة
اتي ومن خلق السموات الطباق ومن
ادعوا وما تحول بي اي اذا دعوت ولا اسمعني
الا بقلب موقن ان الذي اخر عنوا به اجلي
ويرى ويسمع ما اقول فان وثقت بحوكفاني

اخر اجزاء ولله الحمد والمنة علقت في يوم تنفسه فقير رحمته احمد
ابن عبد الله بن المسلم بن حامد بن حسنه الاردي عفا الله عنه عنهم ولوالديه
حامدا الله ومصليا على نبيه محمد وآله وصحبه وعترته وسلم تسليما

شاهدت في نسخة هذا الكتاب الشيخ عبد الله ابي ابقا ثابت المقدسي رحمه الله حال
ما صورته سمع جميع كتاب اليقين لابي بكر بن ابي الدنيا على الشيخة
الصالحة فخر النساء شهدة بنت احمد الفرج الابري الدينوري بحق سماعها من
طراد الزيني بقراءة القاضي ابي العباس احمد بن القاضي ابي يعلى محمد بن محمد بن محمد
الفرا الاشياخ ابو عبد الله يوسف بن خلف على عبد الله ابنا ولده وابو
الحسن بن ابي عبد الله بن ابي الحسن بن المقير النجار وكاتب الاسما العمري ابو عبد الله
يوسف بن عبد الله بن مشا قرين جميل القطان البنا وهذا خطه وسمع اخوه ابو محمد
يونس جميع الكتاب وذلك في يوم السبت ثامن رجب سنة اثنين وستين وستمائة
بمنزل المسموع منها برحبة جامع القصر وصح ذلك وصح
نقله من نسخة العمري رحمه الله محمد بن الحسن بن محمد بن ابراهيم الكاتب حامدا لله مصليا

سمع جميع هذا الجزء على الشيخ الامام الزاهد ابي الحسن بن ابي عبد الله بن ابي الحسن بن ابي نصر
البغدادي سماعه منه بقراءة ولده الامام العالم جمال الدين ابي العباس احمد بن عبد الله بن ابي
الحسن بن محمد بن عبد الله بن محمد بن الحسن بن محمد بن علي بن ابي الحسن بن ابي نصر
ابو الحرم مكي بن الريان بن عبد الله القرشي صفار وابنه محمد وعيسى بن محمد
بن علي بن حسن الهاري وهذا خطه وذلك في رابع وعشرين ربيع الاول سنة
اربع وخمسين وستمائة بدمشق والمدرسة وحدث بها وصح ذلك

سماع صحيح ولبس ابو الحسن المقدسي

[illegible]

# كتاب في ليل شهر رمضان

[illegible]

## ذكر شهر رمضان وفضله

وبلغنا رمضان

[illegible]

[illegible]

[illegible]

اسحق بن منصور عن الحسن بن صالح عن ابي بشر عبد الله بن شبرمة عن الزهري قال تسبيحة
في رمضان افضل من الف تسبيحة في غيره ۞ حدثني ابو جعفر الازدي
قال ثنا ابو اليمان عن ابي بكر بن ابي مريم عن حمزة بن حبيب وزائدة بن سعد ان رسول الله
صلى الله عليه وسلم قال اسرعوا في النفقة في شهر رمضان فان النفقة فيه
كالنفقة في سبيل الله حدثني الحسن بن الصباح ثنا اسحق بن حكيم
عن عبد الله بن ابي مريم عن ابي بكر بن ابي مريم قال سمعت مشيختنا يقولون اذا حضر
شهر رمضان فتحت مطاهر ويقولون انشطوا بالنفقة فيه فانها تضاعف كالنفقة
في سبيل الله عز وجل ويقولون التسبيحة فيه افضل من الف تسبيحة في غيره
حدثنا محمد بن ابي شيبة ثنا عبد الله بن زحر المعي قال ثنا حرب بن ايوب
قال ثنا الشعبي عن قيس بن حازم الجهني قال ان كان يوم تصومه العدو في رمضان
لحي ويوم القيمة في عمامة من نور في ظل العمامة قصر من ذهب سبعون الف
باب من اتوته عمرة ۞ حدثنا الحسن بن الصباح ثنا ابان عن حماد
ابن سلمة قال كان ثابت البناني وحميد الطويل رحمهما الله يتطيبان ويغتسلان
لاربع عشرة وثلاث عشرة من شهر رمضان وكان ان تطيب المسجد بنضوح
حدثنا عبد العزيز بن ضمرة ثنا محمد بن فضيل قال ثنا العلاء بن المسيب عن ابيه
وحيثمة قال ان يقال من صام رمضان ثم مات من عامه دخل الجنة ۞
حدثنا ابي رحمه الله قال ثنا علي بن شقيق عن الحسين بن واقد عن مروان بن سالم
قال ان رسول الله صلى الله عليه وسلم اذا افطر قال ذهب الظمأ وابتلت
العروق وثبت الاجر ان شاء الله ۞ حدثني محمد بن الحرث الخراز قال ثنا سنان
ابن حاتم ثنا جعفر بن سليمن ثنا حباب القطيعي عن ابي اسحق الهمداني قال خرج
علي بن ابي طالب عليه السلام في اول ليلة من شهر رمضان والناس يصلون
الله تلاحق المساجد فقال نور الله لك يا عمر كما نورت مساجد الله
بالقرآن حدثنا اسحق بن اسمعيل قال ثنا سفين عن هلال الوزان ثنا
عبد الله بن عكيم قال كان عمر بن الخطاب رضي الله عنه يقول اذا دخل شهر رمضان
الا ان هذا شهر الله عليكم صيامه وانه لكم عليكم قيامه فمن قام منكم وابتغاء
ثوابه الخير الى قال الله عز وجل ومن يقنت منكم لله ورسوله وتعملوا صالحا
اصوم ان صام فلان واقوم ان قام فلان من صام او قام فلا يعبأ بذلك الله تعالى

[illegible] من صيامه [illegible]
حدثنا ابو خيثمة قال ثنا سفين عن [illegible] عن [illegible] بن [illegible]
فيزيده رواية قال اذا اصبح احدكم يوما صائما فلا يرفث ولا يصخب وان
امرؤ شاتمه او قاتله فليقل اني صائم ٥
حدثني القسم بن هاشم قال ثنا يحيى بن خضر بن حاجب النصري قال ثنا
ابن خباب قال سمعت ابا الجنيد يقول ليصم عملك ونصك وسائر
وبدنك فلا تجعل يوم فطرك مثل يوم صومك واتق ادى الخادم ٥
حدثني حمزة بن العباس قال ثنا علي بن حجر قال ثنا يوسف بن زياد ثنا همام بن
الملحي عن علي بن زيد عن سعيد بن المسيب عن سلمان رضي الله قال خطبنا رسول
الله صلى الله عليه وسلم في اخر يوم من شعبان فقال ايها الناس قد اظلكم
شهر عظيم شهر مبارك شهر فيه ليلة خير من الف شهر جعل الله صيامه
فريضة وقيام ليله تطوعا من تقرب فيه بخصلة من خصال الخير كان كمن ادى فريضة
فيما سواه ومن ادى فيه فريضة كان كمن ادى سبعين فريضة فيما سواه
وهو شهر الصبر والصبر ثوابه الجنة وشهر المواساة وشهر يزاد في
رزق المومن فيه من فطر فيه صائما كان مغفرة لذنوبه وعتق رقبته من
النار وكان له مثل اجره من غير ان ينقص من اجره شيء قالوا يا رسول الله ليس كلنا
نجد ما يفطر الصائم قال رسول الله صلى الله عليه وسلم يعطي الله تعالى
هذا الثواب من فطر صائما على مذقة لبن او تمرة او شربة من ماء ومن
اشبع صائما سقاه الله من حوضي شربة لا يظمأ حتى يدخل الجنة وهو شهر
اوله رحمة واوسطه مغفرة واخره عتق من النار ومن خفف فيه عن مملوكه
غفر الله له واعتقه من النار استكثروا فيه من اربع خصال خصلتان ترضون
بهما ربكم تعالى وخصلتان لا غنى بكم عنهما فاما الخصلتان اللتان ترضون بهما
ربكم فشهادة ان لا اله الا الله وتستغفرونه واما اللتان لا غنى بكم عنهما فانكم
تسألون الله الجنة وتعوذون به من النار ٥ الصيام في شهر رمضان
حدثنا سجاع بن مخلد قال ثنا هشيم قال ثنا داود يعني ابن ابي هند عن الوليد بن
عبد الرحمن الجرشي عن جبير بن نفير الحضرمي عن ابي ذر رضي الله قال شهدنا مع
النبي صلى الله عليه وسلم رمضان فلم يقم بنا في شيء من الشهر حتى كان ليلة

شهر ح

ساعة من الليل قال ثم لم يقم ليلة سادسة
[illegible] من مضر [illegible] فلما كان رسول
[illegible] الامام حتى ينصرف [illegible]
[illegible] فلما كان ليلة [illegible]
[illegible] وما الفلاح قال السحور ٥
حدثنا احمد بن ابرهيم قال ثنا
[illegible] عن عطاء بن السائب عن عبد الرحمن بن ابي ليلى عن ابي ذر رضي الله عنه انه
كان يقوم بشهر رمضان ٥ حدثنا داود بن عمرو الضبي
[illegible] عن محمد عن علي عليه السلام
[illegible] رمضان طوعا وكان ادوع
القائم [illegible] ٥ حدثنا محمد بن يزيد قال ثنا
ابو بكر بن عياش قال ثنا عطاء بن السائب عن ابي عبد الرحمن عن علي عليه السلام في
[illegible] رمضان والله لقد رأيتهم
[illegible] ٥
حدثنا محمد بن يزيد قال ثنا
[illegible] عن ابي اسحاق عن زيد بن يثيع عن علي عليه السلام
[illegible] رمضان ٥
حدثنا حلاب بن هشام
قال ثنا ابو اليقظان عن عبد الاعلى عن ابي عبد الرحمن السلمي قال كان ابي من اصحاب
رمضان [illegible] ٥
حدثنا سجاع بن مخلد قال ثنا هشيم
قال ثنا حصين عن ابي الحسن [illegible] جمع الناس على
[illegible] فاذا كانت العشر الاواخر [illegible] فكانوا يصلون اربعا
حدثنا سجاع بن مخلد قال ثنا هشيم قال ثنا عبد الملك بن عطاء عن ابي رباح
قال كانوا يصلون [illegible] رمضان ثلاث ٥
حدثنا هشيم قال ثنا [illegible] سمعت الناس [illegible] ان الاشعث
[illegible] صاحب رسول الله صلى
الله عليه وسلم [illegible] فكانوا يصلون [illegible] عشرين
[illegible] ٥

سواه

[illegible]

في التسحر

[illegible]

[illegible]

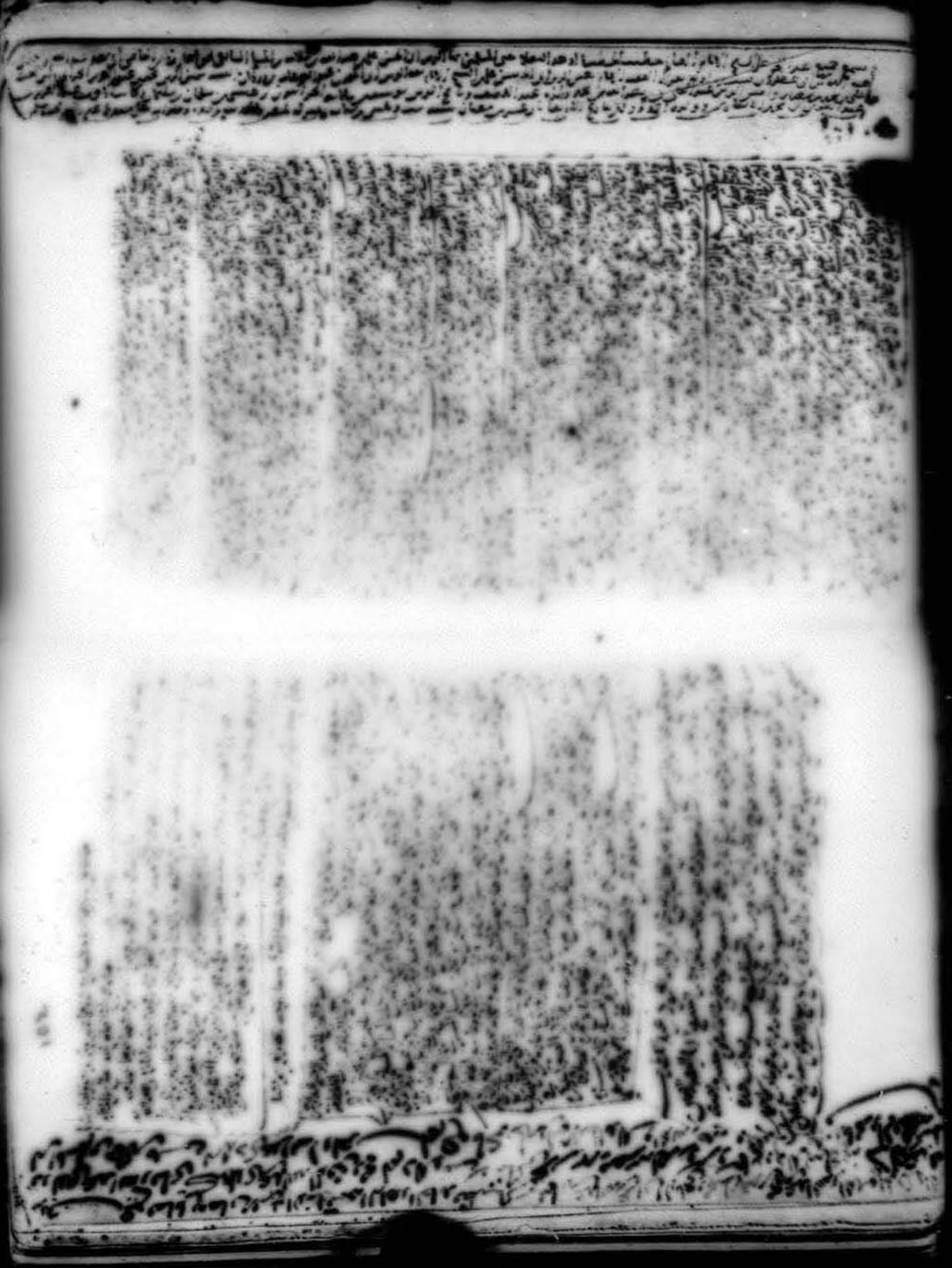

# الفقه كتاب التيمم وقد أدرا

صح ذلك لي جميع ما
اعلمه وكتبه عبد السلام
العاقل لنفسه عاقل

بسم الله الرحمن الرحيم

## الحث على قيام الليل والفضل

[illegible]

حدثنا ابو بكر عبد الله بن محمد بن عبيد القرشي ثنا ابو جعفر احمد بن منيع بن عبد الرحمن ثنا قاسم
ابن القسم ابو النضر ثنا بكر بن خنيس عن محمد القرشي عن زبيعة بن يزيد عن ابي ادريس الخولاني
عن بلال قال قال رسول الله صلى الله عليه وسلم عليكم بقيام الليل فانه دأب الصالحين
قبلكم وان قيام الليل قربة الى الله تعالى ومنهاة عن الاثم وتكفير للسيئات
ومطردة للداء عن الجسد ⊙ ثنا ابو بحر ثنا الحرث بن ابي اسامة ثنا ابو النضر فذكره
وحدثني محمد بن سهل التميمي ثنا عبد الله بن صالح ثنا معاوية بن صالح عن زبيعة بن يزيد عن ابي
ادريس الخولاني عن ابي امامة الباهلي قال قال رسول الله صلى الله عليه وسلم عليكم بقيام
الليل فانه دأب الصالحين قبلكم وهو قربة لكم الى ربكم ومنهاة للسيئات
حدثنا اسمعيل بن ابرهيم بن بشار ثنا سعيد بن سعد الجرجاني عن نهشل بن سعيد عن عبد الله
الهذلي عن الضحاك عن ابن عباس قال قال رسول الله صلى الله عليه وسلم اشرف امتي حملة
القرآن واصحاب الليل ⊙ وحدثني اصبغ بن مفاذ العبدي ثنا ابي عن سعيد
عن زيد بن جبير عن عبد الله بن ابي موسى قال قالت لي عائشة رضي الله عنها عليك بقيام الليل
فان رسول الله صلى الله عليه وسلم كان يقوم الى ان تورم قدماه ⊙
حدثني علي بن مسلم ثنا ابو داود الطيالسي قال ثنا شعبة عن زيد بن قيس سمعت
عبد الله بن ابي موسى مولى لبني امية معاوية قال قالت لي عائشة لا تدع قيام الليل
فان رسول الله صلى الله عليه وسلم كان لا يدعه وكان اذا كسل او مرض صلى قاعدا
حدثنا احمد بن جميل ثنا عبد الله بن المبارك انا عوف عن زرارة بن اوفى قال قال عبد الله
ان سلكم لما قدم النبي صلى الله عليه وسلم المدينة انجفل الناس اليه وقيل قدم رسول
الله صلى الله عليه وسلم فجئت انظر فلما تبينت وجه رسول الله صلى الله عليه
وسلم عرفت ان وجهه ليس بوجه كذاب فكان اول ما سمعته يتكلم ان قال يا ايها الناس
افشوا السلام واطعموا الطعام وصلوا الارحام وصلوا بالليل والناس نيام تدخلوا



حدثني محمد بن الحسين ثنا يزيد بن هرون انا همام بن يحيى عن قتادة عن
[illegible] قال قلت يا رسول الله اذا اتيك طابت نفسي وقرت عيني فانبئني
عن كل شيء دخلت فيه قال اطعم الطعام وافش السلام وصل بالليل والناس
نيام تدخل الجنة بسلام ⊙ حدثني محمد بن العباس ثنا عبد الله بن رجاء
ثنا [illegible] عن عثمان بن سنان عن الشريد بن سويد قال قال رسول الله صلى الله عليه وسلم
اذا دخلت بيتك فصل ركعتين اذا عددت له عدة فكيف بسفر طويل يوم القيمة
[illegible] ما صنعت ذلك اليوم قال بلى يا ابي وامي قال ضم نوما شديدا
[illegible] الى النور وصل ركعتين في ظلمة الليل لوحشة القبور وحج حجة
عظيمة لامور الصدقة صدقة على مسكين او كلمة حق تقولها او كلمة سوء تسكت
عنها
حدثنا اسحق بن اسمعيل ثنا محمد بن كثير عن الاوزاعي قال بلغني انه من اطال قيام الليل
خفف الله عنه يوم القيمة حدثنا خلف بن هشام البزار ثنا عبيد بن
ميمون الصيرفي عن سعيد بن جبير قال دخلت على ابن عمر وهو مريض على سرير فقلت
يا سعيد اي الاعمال احب الى الله قال الصلوة في جوف الليل والناس نيام ⊙
حدثنا اسحق بن اسمعيل ثنا وكيع عن مسعر وسفيان عن زيد بن مرة عن عبد الله قال فضل
صلوة الليل على صلوة النهار كفضل صدقة السر على صدقة العلانية قال ابو نصر ثنا
حماد بن سلمة عن علي بن عطاء عن عمته سلمى قالت قال لي عمرو بن العاص يا سلمى
بالليل حذر من عذاب النهار ⊙ حدثنا اسحق بن اسمعيل ثنا سفيان عن سعد بن ابي
عروبة عن قتادة قال قال رسول الله صلى الله عليه وسلم لا بد من قيام الليل ولو قدر حلب شاة ⊙
حدثني محمد بن الحسين ثنا ابو المنذر ثنا المجبر البروعي ثنا المبارك بن فضالة قال قال رجل
للحسن يا ابا سعيد ما افضل ما يتقرب به العبد الى الله تعالى من الاعمال قال العلم
بالله فانه اقرب ما يتقرب به المتقربون الى الله افضل من قيام العبد في جوف الليل الى الصلوة ⊙
حدثني محمد بن يحيى ثنا ابو داود الطيالسي ثنا ابو حمزة عن الحسن قال ما تعلم عملا اشد
من مكابدة هذا الليل ونفقة المال ⊙ حدثني محمد بن الحسين ثنا موسى بن داود
ثنا مندل بن علي عن خلد بن سليمان ابو عافية عن عبد الله بن ابي الهذيل قال قيام العبد في
جوف الليل الى الصلوة نور له يسعى بين يديه ويوم القيمة ⊙
حدثني محمد بن الحسين ثنا محمد بن عبد الله ثنا بكر بن عبد الله بن حكيم عن عطاء بن يسار عن
شريح بن عبيد قال اذا قام العبد من الليل تشعثت له الارض واستاذنه موضع

[illegible]

[illegible] التهجد وقيام الليل ٥ حدثني محمد بن الحسين
[illegible] وقيام الليل يشرف به الوضيع ويعز
[illegible] الشهوات وبئس المؤمن راحته
[illegible] ٥ حدثني محمد بن الحسين حدثني حلبس بن جعفر حدثني مرداس بن
[illegible] التهجد نفسه عيون العابدين
[illegible] ٥ حدثني محمد بن الحسين حدثني عبد الله
[illegible] عن ابن غارب قال مناجاة صلى الليل
[illegible] وجعل بعضه فلا يرى شيئا
[illegible] النبي صلى الله عليه وسلم فذكر له فقال لك السنة
[illegible] ٥ حدثني محمد بن الحسين ابو عبد الرحمن المقرئ ثنا داود ابو
[illegible] مسلم بن موزق العجلي عن عبيد بن عمير عن عثمان بن الصامت
قال اذا قام احدكم من الليل فليجهد بقراءته فانه يطرد بها الشياطين
[illegible] الملائكة الذين هم في السماء وكان الذي يستمعون الى قراءته ويطلعون
[illegible] اذا مضت عنه الليلة اوشك بالليلة المسابقة فيقول بنهيه لساعته
[illegible] فاذا حضرته الوفاة جاء القرآن فوقف عند رأسه وهو يصلون
[illegible] فاذا وضع في حفرته
[illegible] فيقولان الآن عنا فانا نريد
[illegible] قال ابو عبد الرحمن وكان في ثابت بن حماد الى حتى
[illegible] فيقول هل تعرفني فيقول
[illegible] وسهرك
[illegible] الاخوان الخاصة فابشر فما
[illegible] فيصعد القرآن
[illegible] دنيا وفراشا ونورا من الجنة فيومئذ بقدر وفراش من نور الجنة
[illegible] الف ملك من مغرب شمس الدنيا فيستقبلهم القرآن اليه
[illegible] حتى ازلك بتلك حتى ازلك بفراش ودنيا ونور
[illegible] فيحملونه ويفرشون له ذلك الفراش ويضعون

[illegible] فاذا
[illegible] ٥ حدثني محمد بن الحسين
[illegible] وقيام الليل
[illegible] ٥ حدثني محمد بن الحسين حدثني ابو عبيد بن عطاء الخراساني
[illegible] قيام الليل يحياه
وان الرجل اذا قام من الليل متهجدا اصبح وجاهه
[illegible] اصبح جنا منك
اعظم الاموال نفعا ٥ حدثني محمد بن الحسين ابو عمر الصوفي حدثني حرب
ابن زياد الازدي قال قال زيد الرقاشي قيام الليل نور المؤمن
ومن خلفه وقيام النهار بعد العدو من حسن الشعر ٥ حدثني محمد بن الحسين
[illegible] ٥ حدثني محمد بن الحسين
قام من الليل للصلوة
الملائكة تسمع
صلوته وجلس في الدعاء
[illegible] ٥ حدثني محمد بن الحسين حدثني
ان العبد اذا قام من الليل يصلي
له بحر قال ان كان هو
وان ليلته تلك توحي
لساعته فنعم الصاحب
قام الى التهجد ٥ حدثني محمد بن الحسين

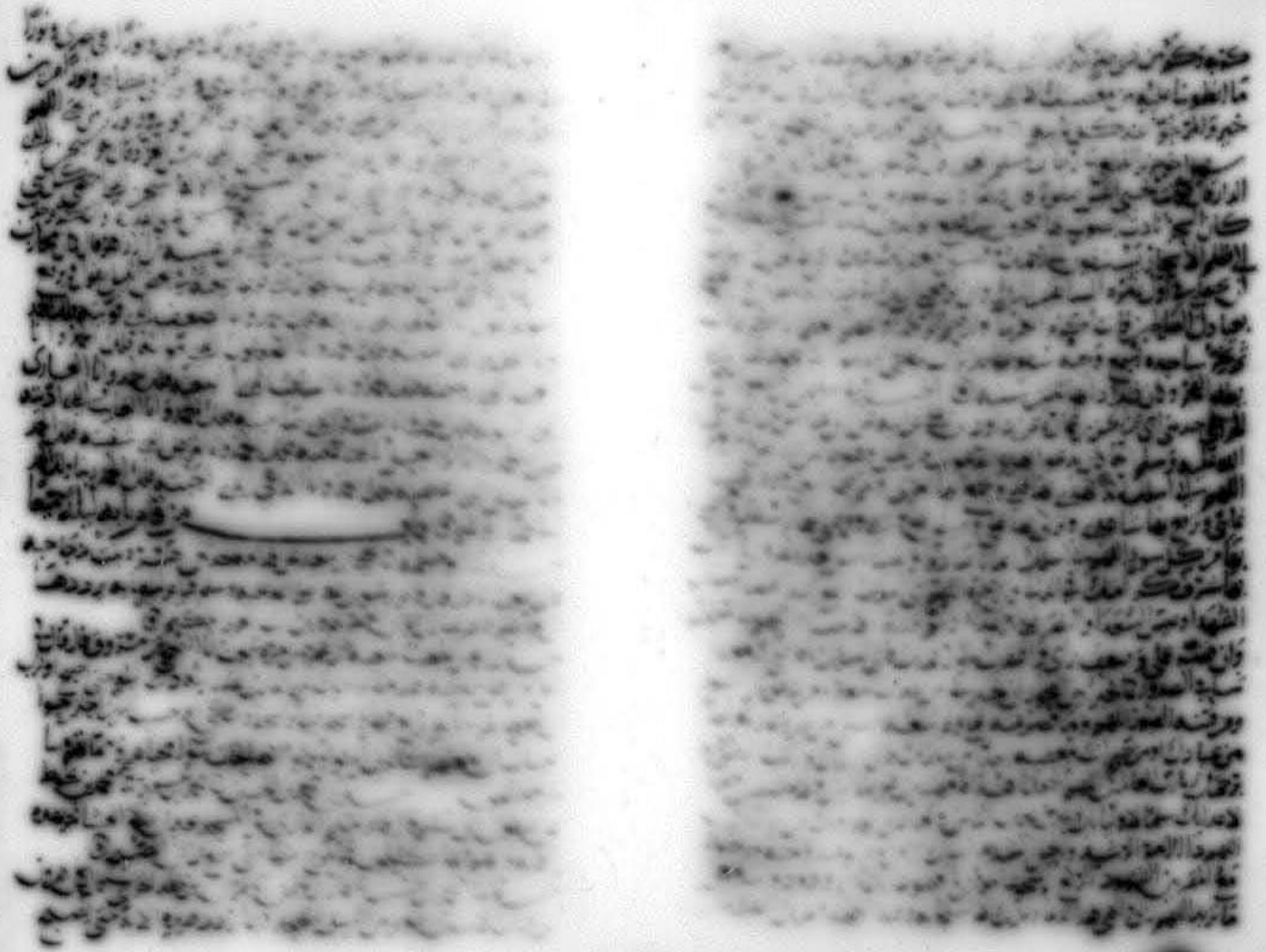

قالوا ليس ثوبك بثوب [illegible]
يصبح او قال يذهب [illegible]
حدثني محمد بن الحسن [illegible]
سويد بن جبلة [illegible]
حدثني محمد بن الحسن [illegible]
قال بينا انا ذات يوم عند الحسن [illegible]
اسجد وان تصدق واتقى الله [illegible]
هذه الآية سائر الليلة قال [illegible]
نعمة وما لا فعلم من مواله [illegible]
ابن ابي الحواري عن ابي سليمن قال [illegible]
من الحسن بن حي [illegible] الليلة حتى الصبح [illegible]
ثم غشي عليه ثم عاد [illegible]

## باب [illegible]

حدثنا اسحق بن اسمعيل [illegible] عن عطاء بن [illegible]
لله على الانسان [illegible] ليل [illegible] ولا تمش [illegible]
ان يفطر الجديد [illegible]

حدثني [illegible]
قال قيل لامرأة عامر بن عبد قيس [illegible]
له طعاما فطر بالنهار اكله [illegible]

حدثنا محمد بن ابان [illegible]
يقول ما رايت مثل الجنة نام طالبها وما رايت مثل النار نام [illegible]
الليل [illegible] النار النوم فما ينام حتى يمسي [illegible]
يجد القوم السهر [illegible]

وكان من اهل الخير [illegible]
نام ليل ولا نهار حتى فارقت [illegible]
فيفطر على واحد [illegible]
النهار على القرآن [illegible]



[illegible] ذلك اربعة اشهر
[illegible] عبد الله بن سابط
[illegible] عبد قيس على ابي
[illegible]
[illegible] ابي هشام
[illegible] الليل
[illegible] الوليد بن
[illegible] سواء الليل
[illegible] ابي الدرداء
[illegible] يقول لي استجيبي
[illegible] فقال يقول استطعت
[illegible] ابرهيم الاعلا
[illegible] القرآن [illegible]
[illegible] حدثني محمد بن الحسن
[illegible] الارض
[illegible] ابي ازدوج
[illegible] معه نار [illegible]
[illegible] فداوي [illegible]
[illegible] هذا الليل [illegible]

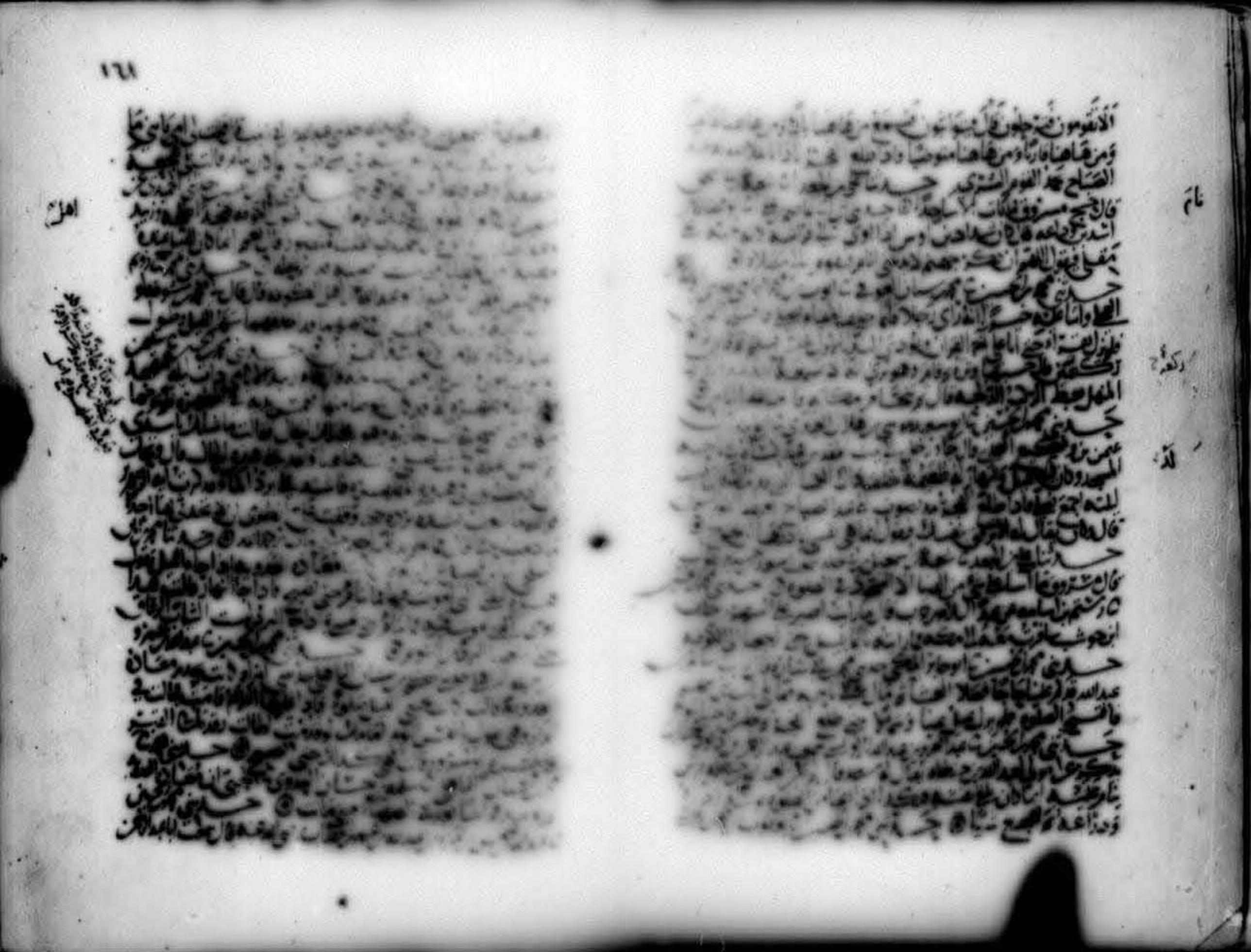

[illegible]

[illegible]

[illegible]

[illegible]

[illegible]

[illegible]

# [illegible] الثاني من كتاب التهجد وقام [illegible]

[illegible]

بسم الله الرحمن الرحيم

احمد

حدثنا ابو بكر بن ابي شيبة ثنا عبد الرحمن بن مهدي ثنا سفيان عن عبد الرحمن بن زياد عن عبد الله بن يزيد عن ابي هريرة قال قال رسول الله صلى الله عليه وسلم من قام رمضان ايمانا واحتسابا غفر له ما تقدم من ذنبه وما تأخر

حدثنا ابو كريب ثنا ابو معاوية عن هشام عن ابيه عن عائشة قالت كان رسول الله صلى الله عليه وسلم يصلي من الليل ثلاث عشرة ركعة منها الوتر وركعتا الفجر

حدثنا محمد بن يحيى ثنا عبد الرزاق ثنا معمر عن الزهري عن عروة عن عائشة قالت كان رسول الله صلى الله عليه وسلم يصلي من الليل ثلاث عشرة ركعة يوتر منها بواحدة فاذا فرغ منها اضطجع على شقه الايمن حتى يأتيه المؤذن فيؤذنه بالصلاة

حدثنا محمد بن يحيى ثنا عبد الرزاق ثنا معمر عن الزهري عن عروة عن عائشة قالت كان رسول الله صلى الله عليه وسلم يصلي من الليل ثلاث عشرة ركعة يوتر منها بواحدة فاذا فرغ منها اضطجع على شقه الايمن حتى يأتيه المؤذن فيؤذنه بالصلاة

حدثنا احمد بن ابراهيم ثنا سعيد بن عامر ثنا شعبة عن عاصم بن سليمان قال سمعت ابا عثمان يقول كان ابو هريرة يصلي حتى تورم قدماه

حدثني سلمة بن شبيب ثنا عبد الرزاق ثنا معمر عن عاصم بن عبيد الله عن عامر بن سعد قال سمعت المغيرة بن زياد قال سمعت عامر بن عبد الله قد فرض على نفسه ثلاثة الاف ركعة وكان اذا قيل له خفف عنك قال اخشى ان اعصى ربي فيعذبني

حدثنا محمد بن عبد الله بن نمير ثنا ابي ثنا الاعمش عن ابي سفيان عن جابر قال اتي النبي صلى الله عليه وسلم بالمنام فقال ما زلت اصلي منذ فارقتك

حدثنا محمد بن يحيى ثنا عبد الرزاق ثنا معمر عن الزهري عن عروة عن عائشة قالت كان رسول الله صلى الله عليه وسلم يصلي من الليل ثلاث عشرة ركعة يوتر منها بواحدة فاذا فرغ منها اضطجع على شقه الايمن حتى يأتيه المؤذن فيؤذنه بالصلاة

وكان كثير يخرج من جرجان يحدثنا حدثنا ابو سعد الاشج
سمعت ابي يقول ما رايت زرين وبره قط في مسجد الا
قال بالمجمل واطبقه ثم قام يصلي فصادفنا منه ليس فيه ما
فاليوم فضرب بيده على التراب فتيمم ثم قام يصلي قال ابن
العطار قال اقلت مع كثير بن زرين من العادية
ونزل فصلى ركعتين ثم ركب فسطع على حماره ثم
وقال لي الحق ان تصبر لي نفسك فلما صنع
دخل الكوفة حدثني ابراهيم بن سعد الجوهري
هشام قال كان منصور بن زاذان يجيء ومن الجمعة
يروح يصلي الظهر فيقوم يصلي يختم القرآن من
القرآن فيما بين المغرب والعشاء حدثني محمد بن
شعبة عن هشام بن حسان قال صلت دار ابي
فيما بين المغرب والعشاء فقرأ القرآن مع
الحديث عبد العزيز بن ابان فقال عندنا بالكوفة في
فيتعشون ثم يخرجون فيختمون القرآن قبل صلوة العشاء
سمعت شعبة يحدث عن ابي عوانة قال وقيل لمنصور بن زاذان
غدا ما كان عنده مزيد حدثني الحسن بن صالح
ابن غنيم حدثني ابن طيعة عن الحوث بن يزيد
ليلة ثلاث مرات حدثني محمد بن الحسن
عن منصور عن ابرهيم قال كان الاسود يختم القرآن
وكان ينام ما بين المغرب والعشاء حدثني محمد بن
قيس بن الربيع عن المصعب بن ثابت سعد
الا وانا احتم فيهما بالقرآن حدثني
ضمرة قال ابن شوذب سمعه يدرس
في المصحف ناظرا قال ويقوم به الليل
عاودك جزؤه من الليلة المستقبلة حدثني
النعمن بن يوسف بن عطية الكوفي وليس

سليم

ماتوا عليه قال أبو المغيرة وقد ادركت ناسا هذا الشيخ ورأيته كنت رأيته
رأيت رجلا طويلا من اولئك العرب الاول يشد بالازمة قد غلب الشيب والاشمطاء
عليه وكان اذا نظر اليه رأيت هولا وكان رجلا جاهلا قال وكان شيخا طويلا
عظيم الاركان ٥ حدثني محمد بن قيصة قال نا غطون بن عمرو التميمي
وكان شيخا موذنا هاهنا عابدا قال قيصة قد ادركته وانا صبي قال كان يأتي
الليل ساهرا متفكرا في امر الناس وغفلتهم عما يرد عليه من الهول
والافزاع ثم يأتي ابن يكون مضرقهم من بين يدي الله قال فأتيت ليلة ساهرا متفكرا
في ذلك ثم اظل نهاري متفكرا في فكري ما ادري ما يصنع الله بي فيها قال ابو عامر
وحدثوني انه كان اذا كان الليل حال في الجانبين والاحياء ٥ حدثنا داود
ابن رشيد نا صلح بن عمر عن عبد الملك ان سعيد بن جبير كان يختم القرآن في الليل
حدثنا اسحق بن اسمعيل نا جرير عن مغيرة قال كان عروة بن الزبير اذا قام الناس
بالبصرة خرج فنادى في سككها يا اهل البصرة الصلوة الصلوة ثم يتلو هذه
افأمن اهل القرى ان يأتيهم بأسنا بياتا وهم نائمون ٥ حدثني محمد بن الحسن
محمد بن عمرو نا مخرمة بن بكير عن ابيه قال كان بشر بن سعيد يوقظ اهله
بالليل فيقول الصلوة ثم يقول السفر لا يقطع الا بالدلج وان الدنيا سوق نصب
حتى يقضى العدو الى ذلك الله ٥ حدثني محمد حدثني معلى بن اسد سمعت
معتمرا يقول كان ابي يوقظ كل من في الدار اذا دخل شهر رمضان ويقول قوموا
فلعلكم لا تدركون بعد عامكم هذا ٥ حدثني محمد بن الحسن حدثني خلف بن
يزيد بن الطبيب نا محمد بن طلحة بن مصرف قال كان ابي يأمر نساءه وخدمه وبناته
بقيام الليل ويقول صلوا اول ما تقدرون في جوف الليل فان الصلوة في جوف الليل
تحط الاوزار وهي اشرف اعمال الصالحين ٥ حدثني محمد بن يحيى بن
حاتم نا جعفر بن عون حدثني ابو جعفر الساج ان الهيثم بن جمار قال كانت امرأة
لا تنام الليل وكنت لا اصبر معها على السهر فكنت اذا نعست ترش على الماء
ما لا يزيل النوم وتنبهني بحطها وتقول ما تستحي من الله تهدر العطش فوالله
ان كنت لاستحي مما تصنع ٥ حدثني الحسن بن عبد الرحمن حدثني بعض
اصحابنا قال قالت امرأة حبيب ابي محمد انتبهت ليلة وهو ساجد فانتبهته في السحر
وقالت له يا رجل شوقي فقد ذهب الليل وجاء النهار وبين يديك طريق



وزادنا قليل وقوافل الصالحين قد سارت وقد اقامت تحزن قد بقيا ٥
حدثني محمد بن الحسن حدثني ابو يوسف البزاز قال تزوج رجل من الصبي امرأة
فبات بها فلما اصبح قامت الى عجينها فقال لو نظرت امرأة تكفيك هذا فقالت
انما تزوجت رجلا صبيا فرأى اني تزوجت حبا عند الصباح قال الليل
تام لحيتها فقامت ربع الليل فنادته فوثب فقال قومي فقامت الربع الاخر
فقالت قوم فوثب فقال قومي فقالت مضى الليل وغفلت عن الحسنات واستيقظ
ليس شيء من عمري يأتي بلا زاد فقام فقامت الربع الباقي ٥ حدثني
حدثني بعض اصحابنا قال كان عمر بن ذر اذا نظر الى الليل قد اقبل قال يا ليل
مهانة والله احق ان تهاب ٥ حدثني محمد حدثني بعض اصحابنا قال
كان رجل من اهل خراسان متعبدا وكان اذا جاء الليل حزن وتنفس ثيابه وتخفيه
فيقول له اهله الناس اذا اصبحوا لبسوا ثيابهم ودهنوا لا اسواقهم وانت
انما تلبس بالليل وتقول لهم وانا ايضا اذهب الى السوق قال ويقول لي محبوبه
حدثني احمد بن عبد الملك حدثني محمد بن فضيل حدثني حصين عن ابي وهب
ان عمار كان يقول يا بني اشفني من النوم بالتهجد واجعل نومي
على الايام لا افيقه وهو حالس حدثني ابراهيم بن سعيد نا ابو اسامة
عن الاعمش عن عمارة عن [illegible] قال ما قدرنا [illegible]
تركها فاذكرها [illegible] ٥ حدثنا احمد بن عمران
الحارثي نا ثابت بن بلال الحبي نا [illegible] بن زمطة [illegible]
[illegible] ٥ حدثنا احمد بن [illegible]
[illegible] ٥ حدثني محمد بن الحسن حدثني محمد بن
[illegible] ٥ قالت زوجة عبد الصبي قال كان
[illegible] ٥ حدثني محمد بن [illegible]
[illegible] ٥ حدثني [illegible]

ابن شيب ثنا ابرهيم بن [illegible]
مسجد يجتمع اليه [illegible]

## باب من كان يفعل نفسه [illegible]

حدثنا علي بن الجعد ثنا [illegible] الاحمر [illegible]
داود وسليمن عليهما السلام [illegible]
فلم يكن احد في زمانهما اشد اجتهادا [illegible]
الا ان كنت ذو مال فهمهما الا التوسد [illegible]
نفسه ولبس مدرعة من شعر وطول الليل قائما [illegible]
فاذا اصبح نضح وجهه الاشراف حتى يحل الناس [illegible]
مسكين مع مساكين ○ حدثنا اسحق بن [illegible]
حدثني عبد الله بن عمرو عن ابيه قال اوصى عمر بن عبد العزيز [illegible]
يقذح في البحر فقيل لزوجته اي شيء فيه قالت جامعة [illegible]
نفسه فيها بالليل ○ حدثني محمد بن الحسن ثنا الوليد بن [illegible]
عبد الرحمن بن يزيد بن اسلم عن ابيه قال كان عمر بن عبد العزيز سقط فيه [illegible]
من شعر وعل وكان له بيت في جوف بيت يصلي فيه لا يدخل فيه احد [illegible]
كان في آخر الليل فتح ذلك السفط فلبس تلك المدرعة ووضع الغل في عنقه
فلا يزال يناجي ربه ويبكي حتى يطلع الفجر ثم يعيده في السفط ○
حدثني محمد حدثني عبيد الله بن محمد حدثني محمد بن مسعر قال كان اياس العنبري على
من حديد قد اتخذه فكان اذا جنه الليل وضعه في عنقه وجعل يبكي
ويتضرع حتى يصبح ○

## باب السواك للقيام للتهجد

حدثنا عثمن بن محمد بن ابي شيبة ثنا شريك عن الاعمش عن ابي سفين عن حاجب بن عبد الله
قال قال رسول الله صلى الله عليه وسلم اذا اراد احدكم ان يصلي بالليل فليستاك
حدثنا ابو خيثمة ثنا جرير عن منصور عن ابي وائل عن حذيفة قال كان رسول الله
صلى الله عليه وسلم اذا قام من الليل يشوص فاه بالسواك ○
حدثني محمد بن الحسن ثنا الوليد بن القسم الهمداني ثنا عمر بن ذر عن ابيه قال كان يقال السواك
قبل التهجد من اعمال الصالحين ○ حدثني محمد حدثني محمد بن يزيد قال سمعت عبد العزيز

حماد زيد عن انس بن سيرين قال كان ابن عمر يصلي
فاذا فاته منها شيء قرأه بالنهار في صلاته وحدثنا
ايوب عن نافع ان ابن عمر كان اذا رأى الرجل يصلي
حدثنا خلف بن حماد بن مسرح حدثنا
عنبسة عن الليث بن سعد قال كان ابن عمر
لما كان يوقظنا بالليل لاوراد
حدثنا خلف بن حماد حدثنا
الليث بن سعد

## باب ذكر القائمين حتى تورمت قدمهم

حدثنا ابو ضمرة انس بن عياض
المغيرة بن شعبة قال قام النبي صلى الله عليه وسلم
الله قد غفر الله لك ما تقدم من ذنبك وما تأخر
حدثني ابو حفص الصيرفي
عن عائشة بنت طلحة عن ابيها ان النبي صلى الله عليه وسلم
حدثنا عبد الله بن عون الخراز حدثنا
صلى الله عليه وسلم حتى ورمت قدماه او ساقاه فقيل له
ما تقدم من ذنبك وما تأخر قال افلا اكون
حدثني محمد بن يزيد الادمي حدثنا
ان النبي صلى الله عليه وسلم يصلي حتى تورم قدماه فقيل له
ذنبك وما تأخر قال افلا اكون عبدا شكورا
مراجر بن زفر عن مسعر قال ما قيل لهم اعملوا آل داود
الا وفيهم مصلي وحدثنا عمران بن عيينة
ادريس حدثني عن ابيه عن مجاهد قال ما قيل لهم اعملوا
حتى تورمت قدماه
حدثني ابراهيم
بن مسعر حدثني نعيم بن عبد الله بن يزيد بن عبد الله
يقوم فيصلي فكان يصلي حتى تنفطر رجلاه
حدثني ابراهيم حدثنا ابو اسامة حدثنا مسعر عن ابراهيم



[illegible]

## باب كان يوقظ نساءه عند وتره

[illegible]

[illegible]

[illegible]

[illegible]

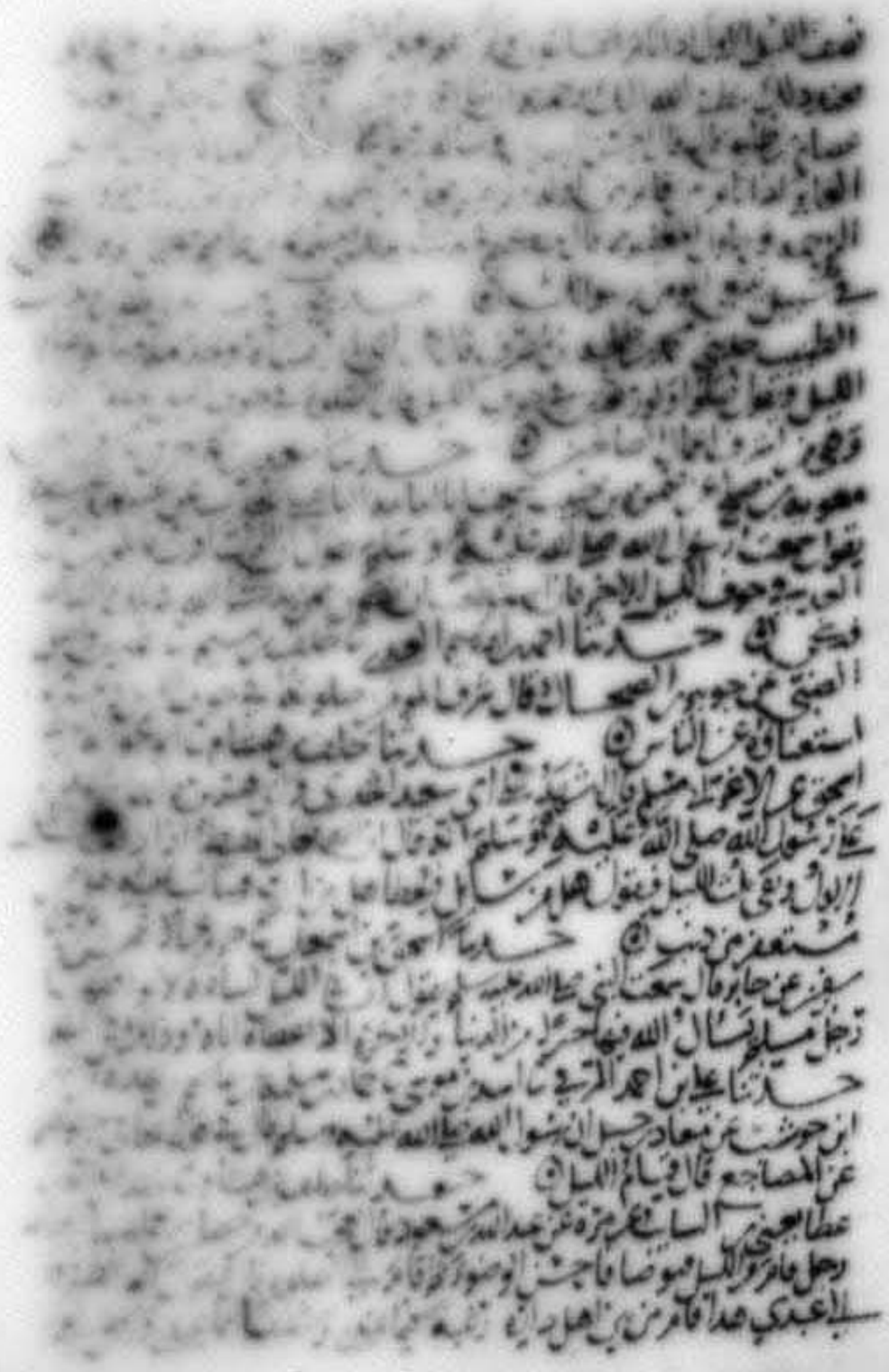

وحدثني [illegible] عن عيسى [illegible]
ان رجلا كان يقوم من الليل فيجيء صلوة [illegible]
قد نشب يا فلان تلبس الحشية فما لي [illegible]
الليل او ما علمت ان المتهجد اذا قام [illegible]
حدثني محمد بن الحسن حدثني [illegible] بن معن [illegible]
سواد هذا الليل المظلم قال [illegible]
من انت قالت حور الله قال قلت [illegible]
قلت وما مهرك قالت طول التهجد ٥ حدثني [illegible]
حسان الاسود حدثني عبد الواحد بن زيد قال [illegible]
للصلوة قال فقمت عليها من الليل فاجدت وجاءت [illegible]
ووضعت راسي عليه فنمت فبينا انا كذلك اذا انا [illegible]
بين جوار من نساء حتى وقفت على وهن خلفها [illegible]
ولا لهجة قال فاقبلن نحوي فاحملني [illegible]
فالتقين من الجواري الدر معهما [illegible]
ووسدنه قال فقرش [illegible] حشايا [illegible]
تحت راسي مرافق حمرا حسانا ثم قالت للدر [illegible]
رويدا لا تهجنه قال فجعلت على تلك الفرش وانا [illegible]
شاني ثم قالت اخفقنه بالريحان قال فاخذن [illegible]
الا وضعت يدها على موضع علتي التي كنت اجد في شاني [illegible]
بيدها ثم قالت فشفاك الله الى صلوتك غير مضرور قال فاستيقظت [illegible]
قد انشطت من عقال ما اشتكيت تلك العلة بعد ليلتي تلك ولا [illegible]
من قبلي فشفاك الله الى صلوتك غير مضرور ٥ وحدثني [illegible]
حدثني هشام بن عبد الله الرازي حدثني فروة الزاهد حدثني رجل من [illegible]
بالصبر فيه ولا [illegible] ان نام عامة الليل تجارش فيها [illegible]
نام من نام ويقوم المتهجدون الى صلوتهم فمضيت ذات ليلة في آخر الليل [illegible]
بقوم قد هبطوا من اهل المسجد معهم حلل فهم يقفون على [illegible]
حللهم فاذا انتهوا الى نائم جاوزوه لا يعيرونه [illegible] فقلت لم [illegible]
هذه حلة فقالوا لي انها ليست بحلل لباس انما هو رضوان الله [illegible]

[illegible]

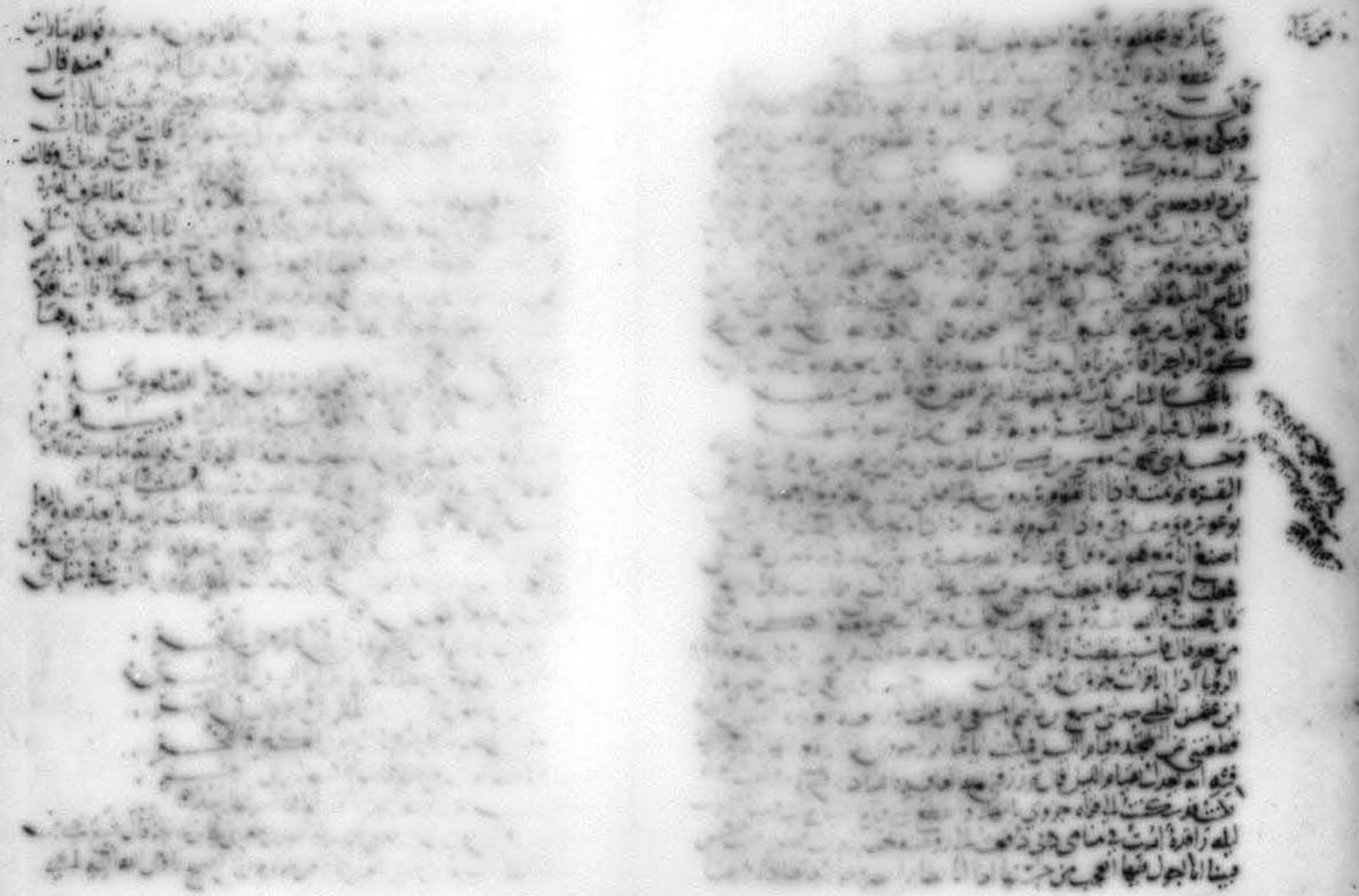

## باب رفع الصوت بالنداء في التهجد

حدثنا ابو زكريا الحلبي [illegible] معمر بن سليمان [illegible]
كان يقول ان الله عبادا هم [illegible] الجنة من اقاصيها
زاها [illegible] معذبون [illegible] مجرورون و [illegible]
وانفسهم عفيفة [illegible]
فكاك رقابهم [illegible]
امثال القداح [illegible]
وقد خالط القوم امر عظيم [illegible]
الخزاعي حدثني بعض اسلم [illegible]
له مغتبر رجاء الطاعون [illegible]
قد يعرف الخشع [illegible]
قد [illegible] جلدة التهجد حتى عاد جلدا [illegible]
تجافى عن الفراش من الخوف اذا الجاهلون [illegible]
بابن [illegible] ويجب [illegible]
يقرون القرآن لا يجاوز [illegible]

## ثواب المتهجد

حدثنا ابو الحسن [illegible]
[illegible] خلف [illegible]
الجرمي سمعت ابا عاصم الوادي [illegible]
قال [illegible] المتهجدون [illegible]
الزوج فيقال هم اخلفوا [illegible]
متعالية والثاني يطردون [illegible]
عليهم من جنا قال فلا يزالون كذلك حتى [illegible]
من الجنة حدثني [illegible]
الزاسبي عن المغيرة [illegible]
من الدنيا فوالله ما فيها [illegible]
وجهي وافترش [illegible]
وطلع الليالي [illegible]

قال عجبا استقل الأرض من وعجبا العرش
محمد بن طلحة عن زيد عن عبد العزيز الأسود
توج بها ما جاء في الجنة ٥ حدثنا
ضرار السعدي عبد العزيز بن سلمان العابد وكان من الأبدال
مطهر التميمي وكان قد كاشوه فقيل القسيس
تهتز حتى بالمسك الأذفر جافاه
خوار من نبات يقلن بصوت وبصير ٥
سبحن الموجود بكل مكان سبحه
قال فقلت من أين قيل خلق
فقلن ٥ ذرانا الله الناس رب
يا جون رب العالمين
قال فلم يخرج هؤلاء من هذه
يعرفهم قلت لا والله ما أعرفهم فلم يخرج هؤلاء العبيد

## القيام من السحر

حدثنا الحسن بن يوسف
الأوزاعي عن حسان بن عطية قال قال رسول الله صلى الله عليه وسلم
العبد في جوف الليل خير له من الدنيا وما فيها ولولا
حدثنا أبو حفص الصيرفي ثنا أبو قتيبة
عن مجالد بن دينار عن عمرو قال مررت بابن سعد
وأمرني فأطعمه وهذا صوفا عقرني فإذا أصبحت
يعقوب سلما قال لبنيه سوف أستغفر
وحدثنا أبو حفص عبد الأعلى
وأنت أقوم على الباب فأنهض قائما
قلت نحو نزع عن أمراه فاخذه الاستغفار
عبد الملك بن عبد الأعلى عن أبيه
أباني أب فقال أما مشى عبد الله
أما فقد أعطى الخمس وأنتم رقصان
صوت معها يعني من السحر ٥ وحدثنا

قال فهو كذلك يصلون العشاء الآخرة ثم يرقدون ثم يقومون
فيستغفرون الله ويقومون مدوا جنوبهم عن الفراش
طلع الفجر واستقر نادى منادي
كالموتى نشروا من قبورهم
على فراشه واصبح فانا خصه
الطرف فرج القلب ٥ حدثني
صالح حدثني ابو مرزوق
حدثني ابو بكر الباهلي
السحر الا مسجد النبي
وحدثني ابو بكر الباهلي
تريدان تخرج حاجة فقول
الاصمعي الشيخ قال بما كان
ابي الصوتين ارفع
الاصمعي ابن ابي الزناد
يقول لنسائها في الليل
حدثني محمد بن الحرث
عليهما السلام اي الليل افضل
حدثني محمد بن مرزوق
ابن سهل عن ابي وائل عن عبد الله
اصبح قال الشيطان
عن الزهري عن عبد
من الليل قام

## من كان يلبس صلح ثيابه عند

حدثني محمد بن الحسين
يذكر ان المغيرة بن حكيم الصنعاني
اخذ ثيابه وتناول من طيب اهله
حدثني محمد بن الحسين ابو حفص الحنفي

الوجه

# الجزء الثاني من كتاب التهجد وقيام

[illegible]

ما سمعت رسول الله صلى الله عليه وسلم يقول [illegible]
حدثني ابو وائل عن العاقل [illegible]
بما بي ابو ومعه القرآن كله [illegible]
الف ابو فان اجره من تصدق [illegible]
حدثنا محمد بن غير والباهلي [illegible]
دد عن انس بن مالك ان النبي صلى الله عليه وسلم [illegible]
والنهار تحفظك الحفظة وحدثنا محمد [illegible]
لم يقال له العلا قال ابيت مسجد واسط فاذن موذن
ابن اذان واقمت الصلوة ابو محمد احمد [illegible]
حدثني محمد بن المصري سمعت من مجزز الازدي [illegible]
جيانهم لينهد الزقاق كذا ما بالنهار [illegible]
العابدين في الدنيا وباي شيء تقر عيونهم في الاخرة
الذي تقر عيونهم في الدنيا فاعلم شيئا اقر لعيون العابدين
في ظلمة الليل واما الذي تقر به اعينهم في الاخرة
وخيرها وسرورها الدخول على العابدين [illegible]
العظيم اذا رفعت تلك الحجب وعلى ام الكتاب [illegible]
صبيحة خرمعشا عليه ⊙ حدثنا محمد [illegible]
⊙ هشام بن سعد عن زيد بن اسلم [illegible]
له ساعة من الليل يصليها فربما [illegible]
فاما وهن اذا استقطر [illegible]
قال حتى اذا كان ذات ليلة فاقر [illegible]
ان اصلي وما استطيع ان [illegible]
اخرها قلنا وما يا امير المومنين قال من [illegible]
حدثنا فضل بن عبد الوهاب [illegible]
عمر بن الخطاب [illegible]
حدثني محمد بن هرون حدثنا ابو [illegible]
الحي بنصف الليل ⊙ [illegible]

ذي

[illegible]

حدثنا داود بن هلال [illegible]

[illegible] الليل [illegible]

فتمشوا [illegible] الليل [illegible]

حتى [illegible] عند [illegible]

[illegible]

حدثنا [illegible]

سمعت شقيق [illegible]

حدثنا خلف [illegible] عن عائشة قالت فقدت رسول الله [illegible]

فوقعت يداي على قدميه [illegible]

اني اعوذ برضاك من سخطك [illegible]

احصي ثناء عليك انت كما اثنيت على نفسك [illegible]

عن واصل بن سليم قال سمعت [illegible]

حدثنا [illegible]

الماجشون عن محمد الماجشون [illegible]

لا يصلون بالليل [illegible]

قال [illegible] الجمحي صاحب [illegible]

بعض اصحابنا عن الجمحي [illegible]

فقلت [illegible] فاقعدي فلم [illegible]

حمزة عن عمرو بن عبد الله [illegible]

القرآن [illegible] سبع وكان [illegible]

حدثنا [illegible]

حبل معلق في مسجده [illegible]

كانت عمرو بن عتبة لا يقطع في المسجد قال فصلى العشاء ثم جاء فقام يصلي
حتى بلغ والذاريات يوم الاربعاء قال فبكى ثم سقط فمكث ما شاء الله ثم افاق فجعل
والذاريات يوم الاربعاء قال فبكى ثم سقط فمكث ما شاء الله ثم افاق فجعل
حدثني هرون بن عبد الله ثنا ابراهيم بن عبد الرحمن بن مهدي ثنا عمرو بن عاصم ثنا
سليمن بن المغيرة قال كان ابو رافع العدوي يقول ما عرفت عيني سورة البقرة
منذ علمنيها الله واخذتها مع ما اخذت من القرآن وما وجعت عيني من قيام الليل
حدثني هرون حدثني ابراهيم عبد الرحمن ثنا عمرو بن عاصم ثنا سليمن بن المغيرة ثنا حميد
ابن هلال قال قال رجل انت في المنام فقيل له قد قام مصعب فمن فاذا صلى
اي رافع من الليل ٥ وحدثني هرون ثنا ابراهيم بن عبد الرحمن حدثني يحيى ثنا هشام
ابن زياد لحق العلاء بن زياد بن العلاء رجلا نائما في كل ليلة
جمعة قال فوجد ليلة فترة فقام وقال لا ساء اذا كان ساعة هي وكذي
فايقظني قال نعم فاتاه اتى في منامه فاخذ بناصيته فقال يا ابن زياد قد قبلت
الله يذكر لا قال فما زالت تلك الشعرات قائمة حتى مات ٥ حدثني هرون
ابن عبد الله ثنا ابراهيم بن عبد الرحمن سمعت سيار بن حاتم قال كان وردي صعود الى نوم ابي
زهرة قال وربما اتيته فتقول الجارية هو في حجرته لم يفرغ منه بعد
حدثني هرون ثنا ابراهيم بن عبد الرحمن قال قال سالم رايت صعيد بن جبير
حتى بقي الكعا لا يقدر ان يسجد فرايته رفع راسه الى السماء ثم قال قرة عيني
في سجدة اشمعة يقول وهو ساجد اللهم كيف عرفت قلوب الخلق
قال وربما اصابته قشعريرة واذا وجد ذلك اصابه ثم ينتفض ويتنا واعلى ما به رفاه
الى الارض قال فيعرف انه لما كان عليه من الخشوع والسجود ٥
حدثنا الحسن بن يحيى ثنا عبد الرزاق ثنا معمر عن ابن طاوس عن ابيه قال قال ابن عمر
الا رجل يقوم من الليل ثلاث ليال يصبح وقد ذكر الله له ثلاثا حسنة
الا رجل صلى فوقظ امراته من الليل فان ابت والا نضح في وجهها الماء
فقام الله بذلك امراة اصابه فوقظ زوجها من الليل فان ابى والا نضح
في وجهه الماء فقام الله بذلك ساعة من الليل ٥ حدثني الحسن بن يحيى ثنا عبد الله
عبد الله بن ابراهيم الاسدي حبس الناس ليلة في طريق مكة فرقد الناس بعضهم
بعضا فلما كان في وجه السحر ذهب عنهم فرقد الناس بعضا ثم جاء فقال السلام



وقام طاوس يصلي فقال ابن طاوس اذا نام قد نصف الليل فقال طاوس ومن ينام
حدثنا ابو عبد الرحمن القرشي ثنا محمد بن ضيغم ثنا قلت العامري عن حسن عن ابي
ذر قال جئت رسول الله صلعم وبردة له حتى اصبح بها يركع وبها يسجد ان تعذبهم
فانهم عبادك وان تغفر لهم فانك انت العزيز الحكيم قال فقلت رسول الله ما
زلت تردد هذه الاية حتى اصبحت فقال اني سالت ربي الشفاعة لامتي فاعطانيها
وهي نائلة من لا يشرك بالله شيئا ٥ حدثنا عبد الله بن عمر الجشمي
ثنا جابر بن زيد ثنا هشام بن عروة قال قال عمر اذا رايتم الرجل يضيع الصلوة
فهو والله لغيرها اشد تضييعا ٥ ثنا عبد الله بن عمر ثنا حماد
ابن زيد ثنا بديل بن ميسرة قال ان الرجل اذا صلى الصلوة لا يتم ركوعها ولا
سجودها كالمثل كالمثل الزرد اذا لم تضرب بها وجهه ٥ ثنا عبد الله
عمر ثنا سفين بن عيينة ثنا ليث عن سالم بن ابي الجعد قال قال سلمان الصلوة مكيال
فمن اوفى فقد اوفى ومن طفف فقد علمتم ما قال الله في المطففين ٥
حدثنا محمد بن عمر ثنا وكيع ثنا عريف بن ابي هم عن زيد بن وهب قال
رأى حذيفة رجلا لا يتم صلبه في ركوعه وسجوده فقال ما صليت فقال وما صليت
غير الفطرة ٥ حدثنا عبد الله بن عمر ثنا عبد الله بن ابي عمر الاعمش
عن عمارة عن ابي معمر عن ابن مسعود قال قال رسول الله صلى الله عليه وسلم لا تصلح صلوة
لا يقيم الرجل فيها صلبه في الركوع والسجود ٥ حدثنا عبد الله بن
حمزة بن حبيب الزيات سمعت الحسن يقول يا ابن ادم ما اذا ابو طلحة من امر
دينك اذا قمت على صلوتك ٥ حدثنا عبد الله بن ابي
ابو المغيرة الاجلي ثنا الاعمش عن يحيى بن وثاب قال كان عبد الله بن ابي اوفى يسجد حتى
العصافير تقع على ظهره ما تحسب انه جذر حائط ٥ حدثنا عمر بن عبد
حدثنا يحيى بن سعيد ثنا ابو معاوية عن الاعمش عن مورق عن حسان بن عمر عن عمر
قال كان اذا سجد كانه جذر حائط وقطط يجون حتى تجمع العصافير
يجون ٥ حدثنا ابو طاهر في النصر ثنا عبد الله بن ابي
اصحابنا ان مالك بن دينار قال في الليل اذا قام الى صلوته
النار فلم يزل يدعو حتى اصبح ٥ حدثنا
ابو عاصم ثنا سعيد بن ابي عروبة قال قال قتادة ما ساهدنا بالليل ساعة ٥

[illegible] صلى الله عليه
وسلم [illegible] فقال [illegible] ٥ حدثنا خلف
[illegible] رسول الله صلى الله عليه وسلم [illegible]
الآراء [illegible] ٥ حدثنا محمد
بن العلاء الباهلي [illegible] عن يحيى عن محمد بن عبد الرحمن الانصاري انه
سأل عائشة عن صلوة رسول الله صلى الله عليه وسلم بالليل فقالت كان رسول الله
صلى الله عليه وسلم اذا صلى العشاء [illegible] فيأخذ مسواكه
وطهوره فيضعهما عند بابه ثم يرقد [illegible] ثم يصلي
ثماني ركعات يسوي بينهن في القراءة ويوتر بالسابعة ثم يصلي ركعتين وهو جالس
فلما أسن رسول الله صلى الله عليه وسلم وأخذه اللحم جعل الثمان ست ركعات
ويوتر بالسابعة ويصلي ركعتين وهو جالس يقرأ فيهما بقل يا أيها الكافرون اذا
زلزلت ٥ حدثنا الحسن بن يحيى [illegible] عن سعيد بن
[illegible] عن أبي سلمة بن عبد الرحمن انه سأل عائشة رضي الله عنها كيف كانت صلوة رسول
الله صلى الله عليه وسلم في رمضان فقالت ما كان رسول الله صلى الله عليه وسلم
يزيد في رمضان ولا في غيره على احدى عشرة ركعة يصلي اربعا فلا تسل عن حسنهن
وطولهن ثم يصلي اربعا فلا تسل عن حسنهن وطولهن ثم يصلي ثلاثا قالت عائشة
فقلت يا رسول الله أتنام قبل أن توتر فقال يا عائشة ان عيني تنامان ولا ينام قلبي ٥
حدثنا الحسن بن يحيى انا عبد الرزاق انا مالك عن عبد الله بن [illegible] عن أبيه عن
عبد الله بن عباس عن ميمونة عن يزيد بن خالد الجهني انه قال لأرمقن صلوة رسول الله
صلى الله عليه وسلم قال فتوسدت عتبته أو فسطاطه فنام النبي صلى الله عليه
وسلم فصلى ركعتين خفيفتين ثم صلى ركعتين طويلتين ثم صلى ركعتين وهما دون
اللتين قبلهما ثم صلى ركعتين وهما دون اللتين قبلهما ثم صلى ركعتين وهما دون اللتين
قبلهما ثم أوتر بثلاث فذلك ثلاث عشرة ركعة ٥ حدثنا الحسن بن [illegible]
انا مالك عن زيد بن أسلم عن أبيه ان عمر كان يصلي من الليل ما شاء الله حتى اذا
كان من آخر الليل ايقظ أهله يقول الصلوة الصلوة ويتلو هذه الآية وأمر أهلك
بالصلوة الآية ٥ حدثنا خلاد بن أسلم انا النضر بن شميل انا [illegible]

اسحق سمعت أبا [illegible] قال قال عبد الله [illegible] عن عبد [illegible]
الا اماه [illegible] فقال [illegible] ذلك [illegible] الشيطان [illegible]
ليلا [illegible] الشيطان واطلاقا يقول الملك [illegible]
ويقول الشيطان [illegible] فان قام فصلى [illegible] حتى يصبح اماه
الشيطان فصلى حتى [illegible] ٥
حدثنا خلاد بن أسلم انا النضر بن شميل انا شعبة عن [illegible] سمعت عبيدة بن [illegible]
سمعت عليا ان رسول الله صلى الله عليه وسلم [illegible] اهله [illegible]
من رمضان ٥ حدثنا الحسن بن الصباح [illegible] عن سليمن
ابن المغيرة عن ثابت عن أنس قال [illegible] رسول الله صلى الله عليه وسلم شيئا فلما أصبح
قيل له رسول الله ان الوجع عليك ليس قال اني [illegible] الطوال ٥ حدثنا أبو موسى الانوي [illegible] عن يونس بن [illegible]
عن [illegible] عن النبي صلى الله عليه وسلم اذا قام أحدكم يصلي من الليل فليصل
ركعتين خفيفتين يفتتح بهما صلوته ٥ حدثنا اسحق بن اسمعيل انا جرير عن
منصور عن ابراهيم عن علقمة قال قالوا لابن مسعود أكنت قرأت عبد الله بالليل قال ان
[illegible] عبد الله احيانا وكان يأتي حجرة بن يديه وكان علقمة ممن يأتيه ٥
حدثنا داود بن عمرو الضبي انا عفيف بن سالم الموصلي انا ابراهيم بن أبي حبيبة
اليمامي عن [illegible] بن عبد الله الدمشقي عن يزيد بن [illegible] ان عمر قام حطيما والله
ان الزجاجة [illegible] الاسلام [illegible] الله صلاة امه فقام اليه
رجل [illegible] فاشار اليه بيده ان اجلس ثم قال عمر اللهم لا تتم ذلك عليها ولا
تجدها ولا تحشعها ولا ترعبها ولا ترهبها ٥ حدثنا ابن [illegible]
انا أبو خلد الاحمر عن عيسى بن [illegible] عن أبي الزناد عن أنس قال قال رسول الله صلى الله عليه
وسلم الصلوة نور المؤمن ٥ حدثني حرز بن عبد العزيز بن المسيب انا بشر بن
منصور عن وهيب بن الورد قال قال أيوب ان العبد ليحط عنه الخطايا ما دام
ساجدا ٥ حدثنا زياد بن أيوب انا سعيد بن عامر عن هشام صاحب الدستوائي
قال [illegible] عمر بن عبد العزيز وقد دخل فحص أصحابه على احد فقالوا أخبرنا
عنه قال فانه قام ليلة فاستفتح سورة آل حم فما عدا هذه الآية [illegible]
يوم [illegible] ٥ حدثنا ابن عمر ان الاحمر انا عيسى

قال

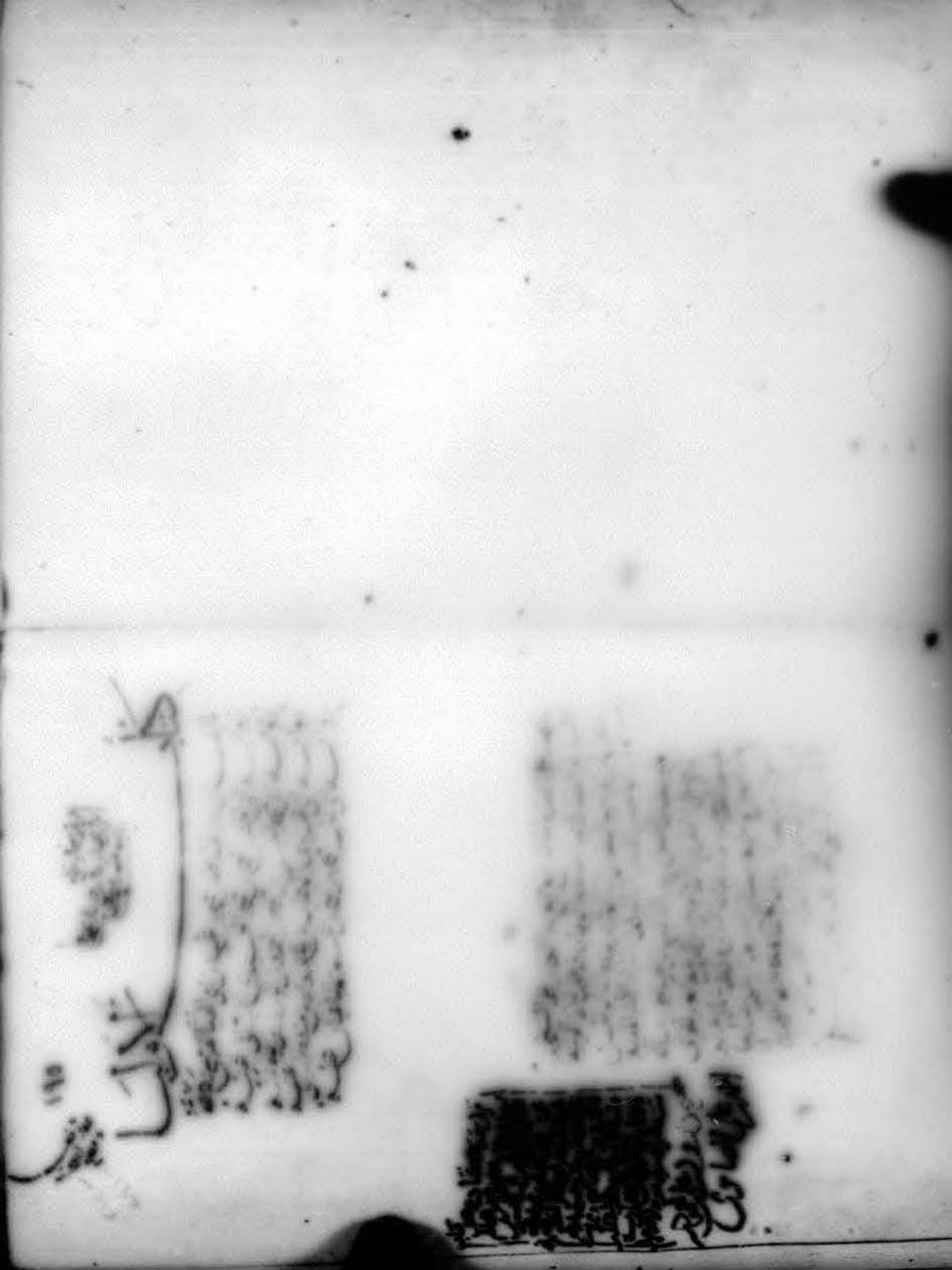

بسم الله الرحمن الرحيم

ابن عبد الله ابو حيان عن عوف عن الحسن قال قال رسول الله صلى الله عليه وسلم ان ملوك
الآخرة من ان نطق لم ينصت له وان غاب لم يفتقد وان خطب لم يزوج وان استأذن
على سلطان لم يؤذن له لو يجعل نوره يوم القيمة على اهل الدنيا لملأهم نورا ⊙
حدثني محمد بن ادريس ثنا علي بن عيسى قال ثنا نهشل بن سعيد العتبي عن الضحاك بن
مزاحم الهلالي عن ابن عباس رفعه قال لقمان لابنه يا بني اتق الله ولا يراك حيث
وطاعة جاهل اصيل يدفع به سفه السفيه عن نفسه وورع صادق يحجزه
عن معاصي الله وخلق حسن يداري به الناس ⊙
حدثنا ابو هشام محمد بن يحيى بن زيان عن زائدة عن الاعمش عن سالم بن ابي الجعد قال
يقول الله جل من قائل ان من اوليائي من لو سأل احدكم ربه ما اعطاه اودنيا
ما اعطاه ولو سأل الله الدنيا ما اعطاها اياه ولو سأل الجنة اعطاها اياه ولو اقسم
على الله لابره ⊙ حدثني عبيد الله بن جرير قال ثنا عمرو بن مرزوق ثنا زائدة
عن الاعمش قال سمعتهم يذكرون عن انس ان رسول الله صلى الله عليه وسلم قال الا ابشركم
باهل الجنة كل ضعيف متضعف ذو اطمرين لو اقسم على الله لابره ⊙
حدثني سلمة بن شبيب ثنا سهل بن عاصم عن عبد الوهاب بن عبد الله بن محمد بن عمير عن
ابن زياد رفعه قال ان لله عبادا اذا كان يوم القيمة اجلسهم على منابر من نور وا
عليهم الثياب حتى يفرغ من حساب الخلق حدثني سلمة ثنا سهل بن عاصم
عن اسحق بن ابي الفرات قال اخبرني رجل عن الحسن قال يقول الله عز وجل اذا علمت ان
الغالب على عبدي الفشل بطاعتي منعته عليه الاشتغال بي والانقطاع الي ⊙
حدثنا محمد بن يحيى بن عبد الوهاب قال ثنا يعقوب القمي عن جعفر بن ابي المغيرة عن سعيد
ابن جبير قال قيل يا رسول الله من اولياء الله قال الذين اذا رؤوا ذكر الله عز وجل
حدثنا داود بن عمرو الضبي وحفص بن هشام قالا ثنا داود العطار عن عبد الله بن عثمان
عن شهر بن حوشب عن اسماء بنت يزيد ان رسول الله صلى الله عليه وسلم قال الا اخبركم
بخياركم قالوا بلى يا رسول الله قال الذين اذا رؤوا ذكر الله ⊙
حدثني محمد بن رجاء بن ربيع قال ثنا احمد بن محمد بن حنبل ثنا غوث بن جابر قال سمعت
محمد بن داود عن ابيه عن رفيع بن مهران قال قال الحواريون لعيسى ابن مريم عليه السلام
من اولياء الله الذين لا خوف عليهم ولا هم يحزنون قال عيسى الذين نظروا الى باطن الدنيا
الذين حين نظر الناس الى ظاهرها والذين نظروا الى اجل الدنيا حين نظر الناس الى

المعلى بن الفضل

بشام



عاجلها ولما توا منها ما خشوا ان يمنعهم ونزلوا لما علموا ان سيتركهم فصار استكثارهم
منها استقلالا وذكرهم اياها نسيانا وفرحهم بما اصابوا منها حزنا وما عارضهم من
نائلها رفضوه وما عارضهم من رفعتها بغير الحق وضعوه خلقت الدنيا عندهم
فليسوا يجددونها وخربت بينهم فليسوا يعمرونها وماتت في صدورهم فليسوا يحيونها
فهم بها يبصرون بها آخرتهم ويبيعونها فيشترون بها ما يبقى لهم رفضوها
فما توا رفضها فرجين وباعوها فكانوا ببيعها رابحين ونظروا الى اهلها صرعى
قد حلت فيهم المثلات فما يجيدون ذكر الموت وما توا ذكر الحيوة يحبون الله ويحبون
ذكره ويستضيئون بنوره لهم خبر عجب وعندهم يحتقر العجب بهم قام الكتاب
وبه قاموا وبهم نطق الكتاب وبه نطقوا وبهم علم الكتاب وبه علموا لا يشوبون
ما يلامع ما لو ولا امانا دون ما يرجون ولا خوفا دون ما يحذرون ⊙
حدثنا الهيثم بن خارجة قال ثنا رشدين بن سعد عن عبد الله بن الوليد التجيبي
عن منصور مولى الانصار عن عمرو بن الجموح انه سمع النبي صلى الله عليه وسلم
يقول لا يحق العبد حق صريح الايمان حتى يحب في الله ويبغض في الله فاذا احب في الله
وابغض في الله فقد استحق الولاية قال الله تعالى ذكره ان اولياي من
عبادي واحبائي من خلقي الذين يذكرون بذكري واذكر بهم ⊙
حدثني العباس بن جعفر قال ثنا سعيد بن عطارد الليثي قال ثنا ابن لهيعة
عن خالد بن ابي يزيد عن شعيب بن ابي هلال ان بجيرا اخبره انه دخل على راس الجالوت
وهو يبكي فقال ما يبكيك فقال اني ابيت على هذه الآية اني لست احبكم فلما
عصيتموه احببتكم ⊙ حدثنا ابو خيثمة ثنا يزيد بن هارون قال
ثنا العلاء بن محمد بن الفضل قال سمعت انس بن مالك قال كنا مع رسول الله صلى الله عليه وسلم
بتبوك فطلعت الشمس بشعاع وضاء ونور لم نرها طلعت فيما مضى فاخبرني
جبريل عليه السلام فقال له يا جبريل ما هذا الذي الشمس اليوم ضياء ونور وشعاع لم
نرها طلعت به فيما مضى قال ذاك ان معوية بن معوية الليثي مات بالمدينة اليوم
فبعث الله سبعين الف ملك يصلون عليه قال وفيم ذاك قال بان يكثر
قوله قل هو الله احد في الليل والنهار وفي مشيه وقيامه وقعوده فهل لك
يا رسول الله ان اقبض لك الارض فتصلي عليه قال نعم فصلى عليه ورجع ⊙
حدثني علي بن مزيد عن المقدمي قال ثنا جعفر بن سليمن قال سمعت مالك بن

طلعة

دينار يسأل علي بن زيد وهو يبكي فقال يا أبا الحسن كم بلغك أن ولي الله يجيء على الصراط
قال كقدر رجل في صلوة مكتوبة أو زلوعها وصعودها قال وهل بلغك أن الصراط
يتسع لأولياء الله قال نعم ٥ حدثنا عبد الله قال حدثني عمرو بن العباس الأزدي
قال حدثني عبد الله بن عثمن قال ثنا ابن المبارك قال أنا رشدين بن سعد عن عمرو بن الحارث
عن سعيد ابن أبي هلال قال بلغنا أن الصراط يكون على بعض الناس أدق من الشعرة
وعلى بعض الناس مثل الوادي الواسع ٥ حدثني الفضل بن سهل قال ثنا عبيد الله
ابن موسى قال ثنا مبارك بن حسان عن عطاء عن ابن عباس قال قال رسول الله صلى الله عليه وسلم
ألا أخبركم بخير حسابكم من ذكركم بالله رؤيته وزاد في عملكم منطقه وذكر
بالآخرة عمله ٥ حدثني هرون بن إبرهيم قال ثنا يزيد بن الحباب قال ثنا سفين عن حبيب
ابن أبي ثابت عن أبي وائل عن ابن مسعود قال إن من الناس مفاتيح ذكر الله إذا رؤوا ذكر الله
حدثنا هرون بن معروف قال ثنا سفين عن مسعر عن سعد بن إبرهيم عن الأسود بن سعيد بن
جبير قال قيل يا رسول الله من أولياء الله الذين هم أولياء الله قال هم الذين إذا رؤوا ذكر الله
حدثنا هرون قال ثنا سفين عن مسعر عن إبرهيم النخعي عن أبي أوفى قال جاء عباد
الله الذين يحبون الله والذين يحببون الله إلى عباده الذين يراعون الشمس والقمر والأفلة والنجوم
لذكر الله ٥ حدثنا إسحق بن إسمعيل قال ثنا جرير عن عطاء بن السائب عن
أبي عبد الله الجدلي قال قال الله يا داود أحبني وأحب من يحبني وحببني إلى الناس قال
رب أحبك وأحب من يحبك فكيف أحبك إلى الناس قال اذكرهم آلائي وآلاءي
منه الأحسنا ٥ حدثنا إسحق بن إبرهيم قال ثنا أبو عامر عن قبيصة عن يونس
ابن أبي إسحق عن أبي إسحق قال كان عمرو بن ميمون إذا دخل المسجد فرؤي ذكر الله ٥
حدثنا خلف بن هشام قال ثنا أبو عوانة قال رأيت محمد بن سيرين في السوق
وكبر الناس قال فسألت ابن محمد بن سيرين قد أعطي هديا وسمتا وخشوعا فكان الناس
إذا رأوه ذكروا الله ٥ حدثنا أحمد بن نصر الخوارزمي قال ثنا أبو حاتم
معلى قال ثنا أبو عوانة قال رأيت محمد بن سيرين في سوق السلم ما يمر بأحد فيراه إلا ذكر الله
وسبحه ٥ حدثنا شريح بن يونس قال ثنا علي بن هاشم ووكيع عن ابن أبي ليلى
عن الحكم عن سعيد بن جبير عن ابن عباس سبحان الله العزيز الجبار قال يحبهم ويحبهم
حدثنا أبو بكر قال وحدثني شريح قال ثنا زوج بن عباد ثنا حماد عن رجل عن عبد الله بن
رباح عن كعب قال أجد في التوراة أنه لم يلبس محبة لأحد من أهل الأرض حتى يلبسها



بدوها من الله تعالى ينزلها على أهل السماء ثم ينزلها على أهل الأرض ولم يلبس بغض لأحد
من أهل الأرض حتى يكون بدوها من الله ثم ينزلها على أهل السماء ثم ينزلها على الأرض
ثم قرأ إن الذين آمنوا وعملوا الصالحات سيجعل لهم الرحمن ودا ٥ حدثنا محمد بن
علي بن الحسن بن شقيق قال سمعت أبي يقول قال ثنا عبد الله عن معمر
عن خلاد بن عبد الرحمن عن أبيه عن أبي سعيد الخدري قال قال رسول الله صلى الله عليه وسلم
ألا أخبركم بأحبكم إلى الله قالوا بلى يا رسول الله فظننا أنه يسمي رجلا فقال إن أحبكم
إلى الله أحبكم إلى الناس ثم قال ألا أخبركم بأبغضكم إلى الله قلنا بلى يا رسول الله
فظننا أنه يسمي رجلا فقال إن أبغضكم إلى الله أبغضكم إلى الناس ٥
حدثنا علي بن الجعد قال أخبرنا محمد بن طلحة عن زبيد عن عمرو بن مرة عن رجل
من بني هاشم رفعه قال لا ينبغي لأوليائه أن يكون من أهل دار الخلود الذين لها سعيهم
وفيها رغبتهم أن يكونوا أولياء الشيطان من أهل دار الغرور الذين لها سعيهم وفيها
رغبتهم هو أشد تباعدا وأشد تعاطفا لأنسابهم وأحلامهم وأموالهم من
أولياء الله في دينهم ودنياهم ٥ حدثنا خلف بن هشام قال ثنا
جرير بن أيوب قال سمعت الحسن يقول إن من أخلاق أصحاب رسول الله صلى الله عليه
وسلم قال والذي يعني سيدنا ابن شيبة لأقسمن لكم بالله إن أحب عباد الله إلى الله الذين
يحببون الله إلى عباده ويسعون في الأرض بالنصيحة ٥
حدثني أبو إبرهيم بن أسد الأزدي قال ثنا حسين بن حفص قال ثنا هشام بن سعد
عن زيد بن أسلم عن عطاء بن يسار قال قال موسى يا رب من أهل الذين هم أهل الذين تأوي
إلى ظل عرشك يوم لا ظل إلا ظلك الذين هم البرية أيديهم الطاهرة قلوبهم الذين يتحابون
بجلالي إذا ذكرت ذكروني وإذا ذكروني ذكرتهم يتبعون الوضوء عند المكاره
ويتبعون الذكر كما يتبع النور الأوراق يتكلمون بحكمتي ويعملون بحكمتي لهم مني ما يعرف الصبي بحب الناس
يغضبون لمحارمي إذا استحللت مما يغضب النمر إذا جوزب ٥
حدثني موسى بن عمران قال سمعت أبا سليمن الداراني يقول ما يسرني أن لي من زوال الدنيا
إلا آخرها النقرة في وجوه البرواني أغفل عن الله طرفة عين ٥
حدثني علي بن الجعد قال ثنا شعبة عن عمرو بن مرة قال سمعت أبا وائل يحدث عن أبي
بن عمرو وكان ممن قرأ الكتب قال إن فيما أنزل الله عز وجل في الكتب أن الله يبتلي العبد
وهو يحبه ليسمع تضرعه ٥ حدثني داود بن عمرو الضبي قال ثنا محمد بن مسلم

عن ابراهيم بن ميسرة عن عبيد بن سعد عن ابي ايوب الانصاري قال غزونا معاوية فلما انتهينا
الى المدينة مدينة قسطنطينية واذا فاس عظيم قد اخرجوا عليه من اهل الشام فصففنا
على معاوية فاذا امير اهل الاخرة ومن عمل عملا من اهل الشام فاذا اصبح من اهل الاخرة فقال ابو ايوب يا ايها الناس انتم تضعون هذه الاية
ان ذلك كذلك وانما هو لا تصحبوا عبد عباده بن الصامت رضي الله عنه سعد بن
فيما علمت بعدهما فقال الناس والله ما نتبع الله ولا نبغي الله بعد الا سير عاليه
فاتنا عليه ما حسن عمله ٥ حدثنا عبيد الله بن عمر قال ثنا يزيد بن
زريع قال ثنا حميد عن انس قال مر النبي صلى الله عليه وسلم بنفر من اصحابه
فاذا صبي على ظهر الطريق حبشي امه زنجية يوطأ صبي تسمعت تقول اي
كالوا قال فقال القوم يا رسول الله ما كانت تلقى بها في النار فقال النبي صلى الله عليه وسلم
والله لا يلقى حبيبه في النار ٥ حدثنا محمد بن ادريس قال ثنا ابو
الحواري قال ثنا زيد بن عبيد عن خليد عن الحسن قال احترقت حصاص بالبصرة وفي
وسطها خص لم يحترق فامر البصرة ابو موسى الاشعري فبعث الى صاحب الخص فاتي به واذا شيخ فقال له ما منعك ان تخرج
فقال اني اقسمت علي الا اخرج فقال ابو موسى اما اني سمعت رسول الله صلى الله عليه
وسلم يقول يكون في امتي رجال يقسمون على الله فلا يبرهم وانا اقسم على الله لا يحرقك
حدثنا بحاء بن اشرس قال ثنا اسمعيل بن عياش عن بشير بن عمرو
ان حبيب قال قال رسول الله صلى الله عليه وسلم حببوا
الناس الى الله يحببكم الله ٥ حدثنا عبيد الله بن عمر قال ثنا يزيد
ابن زريع عن حميد قال قال انس قال النبي صلى الله عليه وسلم ان من عباد الله من
لو اقسم على الله لابره ٥ حدثنا ابو خيثمة قال ثنا اسمعيل بن عمر قال ثنا
عبد الواحد مولى عروة بن الزبير وحبيبة ابو حمزة قال حدثني عروة بن الزبير عن عائشة
ان رسول الله صلى الله عليه وسلم قال الله من اذى ولي لي فقد استحل
محاربتي وما تقرب الي عبدي بمثل اداء ما افترضت عليه وان عبدي ليتقرب الي بالنوافل حتى
احبه فاذا احببته كنت سمعه الذي يسمع به وبصره الذي يبصر به ويده التي يبطش بها ورجله
التي يمشي بها وفؤاده الذي يعقل به وان سألني اعطيته وما ترددت عن شيء انا فاعله ترددي عن نفس عبدي



يكره الموت وانا اكره مساءته ٥ حدثني محمد بن الحارث المخزومي قال ثنا شباب
قال ثنا جعفر قال ثنا عبد الصمد بن معقل بن منبه قال سمعت وهب بن منبه قال وجدت
في اخر ثلثين سورة من زبور داود اسمع مني والحق اقول من يطيعني وهو يحبني
ادخله جنتي ٥ حدثني محمد بن يحيى بن الحارث الازدي
قال ثنا داود بن المحبر قال ثنا عباد بن كثير وحماد بن زيد عن واصل مولى ابي عيينة قال
كنت مع محمد بن واسع بمرو فاتاه عطاء بن مسلم ومعه ابنه عمر فقال عظ محمد
في العمل في الدنيا فقال محبة الاصحاب ومجالسة الاخوان اذا اصطحبوا
على البر والتقوى فيفيد الله بالخلاف من قلوبهم فواصلوا وتواصلوا ولا خير
في صحبة الاصحاب ومجالسة الاخوان اذا كانوا عبيد بطونهم لانهم اذا كانوا
كذلك سقط بعضهم بعضا عن الاخرة فاعطاه يا عبد الله بينا انا قائم اصلي
وانا غلام اذا اتاني خط فارس فقال يا غلام عليك بالبر والتقوى فان البر والتقوى
يهديان الى الايمان وايان الادب والفجور فان الكذب والفجور يهديان الى النار
قال يا بني اخي اصحب اولياء الله فقلت باي شيء اعرف اولياء الله قال ان اولياء الله
هم الابناء العقلاء الجذرون المتسارعون في رضوان الله المراقبون الله فاذا
رأيت احدا هذه الصفة فاقترب منهم فهم اولياء الله فقلت فكيف اعرف اهل
النفاق والادب والفجور قال اولئك قوم اذا رأيتهم يا هم قلبك ولا يقبلهم
عقلك اذا سمعت كلامهم سمعت كلاما حلوا له لذاذة ولا منفعة له وانك
ان تصحب اهل الخلاف قلت ومن اهل الخلاف قال المفارقون للسنة والكتاب
اولئك عبيد اهوائهم تراهم صحيحين وقلوبهم يلعن بعضها بعضا فاحذرهما ولا
واجتنبهم وعليك بالصلوة واحتسب بها رقم الله عز وجل وتقرب الى الله بالنوافل فانك
ان فعلت ذلك كنت شاكرا عالما غنيا قال ثم التفت فلم ار شيئا ٥
حدثنا عمرو بن عبد الله قال ثنا شباب بن حماد قال ثنا جعفر بن سليمن قال ثنا لقمن
الجنيد ويوسف بن يعقوب قالا بلغنا ان الله عز وجل يقول في القيامة يا اولياي
قال ما خطبكم في الدنيا وقد عازت عنكم وقلت شفاهكم عن الاشربة
وجفت بطونكم فيما طوى الكاسر فيما بينكم فكلوا واشربوا بما اسلفتم في
الايام الخالية ٥ حدثنا عبد الجبار بن حجة قال ثنا عمر بن عثمان قال
مر رجل بقوم عليهم الصوف والشعر فقال واحد منهم لصاحبه ويلك من حد

الرضا عن الله ان يمر بمزبلة من المزابل فيأخذ منه عظما اخرا فيمصه فيجعل الله له
رزقا فقال رجل ولا يسأل الله فيجعل له رزقا في غير ذلك ولا يسأل الله فيجعل
له رزقا في غير ذلك فطن اليه وقال لتكف ان اولياء الله ارضى عن الله عز وجل
من ان يسألوه ينقلهم من حالة الى حالة حتى يكون هو الذي ينقلهم ٥
حدثني زياد بن ايوب قال ثنا احمد بن الحواري قال اخبرني جعفر بن محمد
الانباري قال ذكر واعدنا بعبد ابن في بني اسرائيل من تعبد في
كل سنة فاتى مزبلة على باب الملك فيتقمم من فضول ما يأتيه فقال رجل
عندها وما على هذا اذا كان في هذه المزبلة ان يسأل الله ان يجعل رزقه من غير
هذا فقالت زاعبة يا هذا ان اولياء الله اذا قضوا لهم قضاء لم يخطئوه ٥
حدثني عبد الرحيم بن يحيى قال ثنا عثمن بن غياث قال خرجنا مرة عشرة من اصحاب
عبد الواحد بن زيد من البصرة حتى ركبنا البحر فسرنا في حراقة حتى انتهينا الى
شيراف فدخلنا مسجدها فاذا رجل يصلي فيما بيننا فقلنا حدثنا عبد الواحد
ابن زيد عن الحسن ان اصل الرياء في الجبهة واذا شيخ قائم يصلي طويل ابيض
الراس واللحية بوجنا في جبهته سجادة قريبا منا فلما سمع قولنا ان اصل
الرياء الجبهة صاح صيحة ظننت ان نفسه قد خرجت والتحنا واخذ من زميل
المسجد فوضعه على راسه وقال يا ويلي ويا عولي الا عبد الله في هذا المكان
منذ اربعين سنة ما اقوا على ذلك الا حين يجيء الناس الى قال عثمن فمات في
بعد اربعين عاما ٥ حدثني زياد بن ايوب قال ثنا احمد بن الحواري قال اخبرني
محمد بن الصامت قال سمعت عبد العزيز بن عمير يقول كان في خرابات القبائل بمصر رجل
مجذوم وكان شاب من اهل مصر يختلف اليه يتعاهده ويغسل خرقه قال
فقرأ افاضل اهل مصر فقال للذي كان يخدمه انه بلغني انه يعلم اسم الله الاعظم
فانا احب ان اجيء اليه فلما اتاه سلم عليه الفتى وقال يا عم انك تعرف اسم الله الاعظم
فلو سألته ان يكشف ما بك فقال يا اخي انه هو الذي ابتلاني فاكره ان
اريده ٥ حدثني ابو بكر قال حدثني علي بن ميمون عن محمد بن جعفر المدني
قال حدثني بكر بن شيبة قال خرجنا مرة نستسقي وخرج الامير والقاضي فدعا
القاضي اذن الامير للناس بالانصراف قال وما ترى في السماء سحابا قال وعلى
جنبي اسود عليه ثياله فلو قالت اليه فسبقه بدعوة فاجبت بدعائه



فقال في دعائه لما نظر الناس مضرورين اللهم اسقنا الساعة واقلب عبادك
مسرورين قال فوالله ان كان الا انقضا قوله حتى اقلت السماء باشد ما كنت من
المطر قال الشيخ فحثث على ان اعرفه او ادركه فلم اقدر على ذلك ٥
حدثني عبد الرحيم بن يحيى قال ثنا عثمن بن غياث عن محمد بن خلف العتبي عن مالك بن
دينار قال كنت اطوف حول البيت اذا انا برجل يطوف شاخصا بصره الى
السماء وهو يقول يا مقيل العاثرين اقلني عثرتي واغفر لي ذنبي فلما فرغ من
طوفه قلت له اوصني قال اوصيك بما اوصى به مالك بن دينار
قال اوصى
قلت ثم اوصني الى مالك بما اوصيت حتى ابلغه عنك قال اقرأه السلام وقل له اتق
الله وليكن لك والتعبير والتبديل فانك ان غيرت هتك على رب العالمين قل له
اتق الله وعليك والتعبير بالصبر والتجوز من الدنيا بالبلاغ وان يكف عن
عطيه ويجرع المرارة واعلمه ان الله عز وجل عدا مقاما بلذته للمؤمن
القرنا ثم قل له حاسب نفسه وتبين الله ربه وقل له ان الجنة طيبة طيب
ريحها عذب ماؤها لذيذ شرابها كثير ازواجها لا كدر فيها ولا تنغيص ثم قل
له ان النار منتن ريحها خبيث شرابها بعيد قعرها اليم عذابها اعدها الله
لاهل الكبر والخيلاء حدثني عبد الرحيم بن يحيى ثنا عثمن بن غياث
عن عبد الواحد بن زيد عن مكحول عن وهب بن منبه قال خرجت من صنعاء اريد
بيت المقدس فاذا انا بشيخ طويل آدم واجم فقال لي عليك بالصلوة فان
الصلوة خير موضوع من اوتيه فقد اوتي خيرا كثيرا ومن قلل فلا له وطئ
اوصني قال عليك بتقوى الله وعليك بقلة المطعم والمال والكبر واجتنب البخل
والشح يزورك الصديقون ويقصر الحلمة ويعطا الخير كله ويصرف عنك
الشر كله واعلم ان لله ثوابا وعقابا فمن آمن بهما وصدق وتقرب عنه بالدنيا
قال مكحول فرجعت وهب هذا الحديث ٥
حدثنا ابو الوليد رباح بن جراح العدني قال ثنا ابو غسان المؤذن قال خرجنا
حجاجا فاردنا غسل ثيابنا فارسلنا الى رجل له صلاح من اهل فارس يغسل
للناس ويحتسب بالضيفان فغسل ثيابهم بغير اجر وابتاه فقال من اين انتم وما اهل
الموصل فقال اعرفون بحاجتنا قال نعم قال ما نعرف انما مات فتوسع عليه
واطهر خبرنا فقلنا كيف تعرفه وانت رجل من اهل فارس وهو بالموصل قال رأيت

في مسامي عدة ليالي اذا اتيت فتح الموصلي فانه من اهل الجنة فخرجت من فارس
حتى اتيت الموصل فسألت عنه فقيل لي هو على الشط فاتيته واذا رجل
ملتف بكسائه قد القاه على كتفيه في الماء فسلمت عليه فرد علي فقلت له
زائرا قال فلف الشيخ وقام فدخلنا المسجد وغربت الشمس وجاء المؤذن فاذن
المغرب فصلينا وتفرق الناس وقام فيح في صلوته ورميت بنفسي واذا رجل
قد دخل المسجد وصلى الى جنب فيح ركعتين وقعد فقطع فيح صلوته وسلم
عليه وسايله فقال له متى عهدك باخي السري قال بالعهد منذ ايام
قال فقم بنا اليه فانه معتل قال فخرجا من المسجد وانا انظر اليهما حتى
لا ادخله يمشيان على الما فقعدت انظر رجوعهما فما احدهما في ثم الليل
فاذا هو فيح فقمت فدخلت المسجد ورميت بنفسي كاني باب فلما اسفر اصبح
وصلينا الفجر وتفرق الناس رفت اليه فقلت يا ابا محمد قد قصدت زيارتك
وطرا وقد رايت الرجل الذي اتاك البارحة وما كان منكما فجعل يعارضني
فلما علم اني قد علمت الخبر اخذ على العهود الا اعلم بذلك احدا ما عمل انه حي وقال
في دار الحصر علي السلام وابو السري حمزة الخولاني وهو رجل صالح في هذه
القرية واشار بيده اليها وقال اجعل طريقك عليه فالقه وسلم عليه فانت
الجنة فمضيت عليه واتيت السري فسلمت عليه ٥

حدثني محمد بن ادريس قال ثنا عثمن بن مطيع قال ثنا سفين بن عيينة قال قال
ابو الزناد ما ذهبت النبوة وكانوا اوتاد الارض اخلف الله مكانهم رجالا من امة
محمد صلى الله عليه وسلم يقال لهم الابدال لا يموت الرجل منهم حتى يبقى الله من
اخر خلفه وهم اوتاد الارض قلوب مثل قلوب ابراهيم على مثل يقين ابراهيم عليه وسلم
لم يفضلوا الناس بكثرة الصلاة ولا بكثرة الصيام ولا بحسن الخلق
ولا بحسن الخلق ولا بصدق الورع وحسن النية وسلامة القلوب والنصيحة
لجماعة المسلمين انعام رضات الله بصبر دخيرة ولين حلم وتواضع في غير
مذلة وعلم انهم لا يلعنون شيئا ولا يؤذون احدا ولا يطاولون على احد بجسمهم
ولا يحقرونه ولا يحسدون احدا فوقهم ليسوا بالمتكبرين ولا متهاونين
ولا معجبين لا يحبون الدنيا ولا يحبون الدنيا ليسوا اليوم في حشد وغدا في عقله
حدثنا اسمعيل بن ابراهيم قال حدثني صالح المري قال سمعت الحسن يقول



قال رسول الله صلى الله عليه وسلم ان بلالا امني لم يدخلوا الجنة بكثرة صلاة
ولا صوم ولا صدقة ولكن دخلوها برحمة الله وسخاوة الانفس وسلامة الصدور
حدثني عبد الرحمن بن صالح وعبد الرحمن بن محمد الجاري عن كثير بن خنيس رفعه
قال علامة ابدال امتي انهم لا يلعنون شيئا ابدا ٥ حدثنا محمد بن ادريس قال
ثنا ابو احمد الزبيري قال سمعت محمد بن كثير وهو راجع قال قال ابو عبد الله النباجي ان اجسام
ان يكونوا ابدالا فاجسوا ما شاء الله ومن اجسامنا الله لم ينزل به من مقادير الله
واحكامه شيء الا احبه حدثنا محمد بن يزيد الادمي ثنا عبيد
ابن حميد عن الاعمش عن سالم بن ابي الجعد عن ابن عباس قال ما اتى على الارض يوم بعد يوم
نوح عليه السلام الا وفيها اربعة عشر يدفع بهم العذاب قال الاعمش قد رايته لا يوجد
بها كان قال اذا كان فيها حمسة لم يعذبوا ٥ وباسناده عن الاعمش عن المنهال
عن سعيد بن جبير عن ابن عباس قال اذا كان فيها خمسة لم يعذبوا ٥ البسري
حدثنا الحسين بن علي ثنا عيسى بن سلمة الزملي قال ثنا ايوب بن سويد عن السري
ابن يحيى قال حدثني جارك ابي فلابة الحرمي انه خرج حاجا فقدم اصحابه في
يوم صائف وهو صائم فاصابه عطش شديد فقال اللهم لك فادرا ان يذهب
عطشي من غير فطر فاظلته سحابة فامطرت عليه حتى ثلثت ثوبه وذهب العطش
عنه فنزل الحوض حاجا فملاها ماء فاتى اليه اصحابه فشربوا وما اصاب
اصحابه من ذلك المطر شيء ٥ حدثني الحسين بن علي قال حدثني ابو عوانة
عن يعلى بن قرة قال كان مسلم بن يسار يحج كل سنة ويحج معه رجال من اخوانه
تعودوا ذلك فاطعاما من ذلك الاعوام حتى فاتت بالحج فقال لاصحابه
اخرجوا فقالوا كبر والله ابو عبد الله يامرنا ان نخرج وقد ذهب وقت الحج قال
فابوا عليهم الا ان يخرجوا ففعلوا استيقاظا فاصابهم حين جن عليهم الليل اعصار
شديد حتى كان لا يرى بعضهم بعضا الا ما تنادوا فاصبحوا وهم يكبرون
الجبال تهامة يحمدون الله فقال وما تعجبون من شدة في قدرة الله عز وجل ٥
حدثني ابو هيثم الاصبهاني قال ثنا بندار عن ابن يحيى عن سفين عن اسحق يعني ابن ابي
فروة عن سعيد بن جبير بالاجر والحزم بينه ٥ قال ابو بكر كنت على ابي عبد الله
ابن جعفر بن صلح التميمي اسحق بن ابي فروة بن عمرو بن عدي بن ربيعة بن تميم ثلث سنين
سنة بودن لقومه في مسجد بني عمرو بن عدي يعلمهم القرآن والاداب

الاجر قال قيل لجعفر الحدق ثلثين سنة فلما جرد الحدق وكان بين الظاهر
ذهب بعض اصحابه ليستخرجه ووقع فمزه في الحدق فاستخرجوه فادفروا عبر
مندسي الا ان الكفن قد حف عليه وبس والخيوط مخلوطة عليه وكان خضيبا
فراوا وجهه ملثوما وقد فصل الحنا في اطراف الشعر فصلي عليه ودفن
اي جعفر وهو في قصر ام موسى بنت هشام بن عبد الملك على شاطي الفرات فلحزه
فركب ابو جعفر في الليل حتى اتاه فامر به فدفن بالليل لئلا تفتن الناس ٥
قال ابو بكر قال ابو عبد الله حدثني عمران حاجب الضبي عن ابي الحسن الخضري المؤذن
عن شيخ له انه راى اسحق بن ابي بكر حيث استخرج في هذه الصفة ٥ العلي
قال ابو بكر قال ابو عبد الله وحدثني محمد بن منصور الكوفي عن مسلم بن مسعود العلي
عن ابيه انه راى ابن ابي بكر في هذه الصفة ٥ حدثنا الحسن بن ابي الربيع
قال ثنا عبد الرزاق قال ثنا معمر عن ايوب او غيره عن ابي قلابة قال قال النبي صلى الله عليه
وسلم لا يزال في امتي سبعة لا يدعون الله بشيء الا استجاب لهم يغزون فيظفرون ويغزون فيظفرون
بنصرون وجنة قال بهم يدفع عنكم ٥ حدثنا الحسن قال ثنا عبد الرزاق
قال ثنا معمر عن الزهري عن عبد الله بن صفوان قال قال رجل يوم صفين اللهم العن اهل الشام
فقال علي لا تلعن اهل الشام جميعا فان فيها الابدال فان فيها الابدال فان فيها الابدال
حدثنا ابو بكر قال حدثني علي بن ابي مرة عن محمد بن الحسين قال ثنا شعث بن حزن
سهل اخو جرير قال بلغني عن عامر بن عبد قيس انه كان يقول لقد احببت الله حبا سهل
على كل مصيبة ورضاني بكل قضيه يا رب مع حبي اياه ما اصبحت عليه وما
امسيت ٥ حدثنا هرون بن موسى بن ابي علقمة الفروي قال حدثني
ابو علقمة عن زيد بن اسلم هلك عثمن بن مظعون فامر رسول الله صلى الله عليه بجنازته
فلما وضع على سريره قالت امراته هنيئا لك ابا السائب الجنة فقال رسول الله صلى الله
وسلم وما علمك بذلك قالت كان رسول الله يصوم النهار ويقوم الليل قال يحسبك
لو قلت كان يحب الله ورسوله ٥ وقال سعيد بن عمرو قال حدثني علي
ابن ثابت عن هشام بن سعد قال ثنا ابو عبد الله الملقب بخاز كان يشتري العلة من اليمن
او العكة من العسل والشيء من السوق فياتي به النبي صلى الله عليه وسلم فيقول النبي
هذا لك يا رسول الله فاذا جاء صاحبه يبيع منه اتاه النبي صلى الله عليه وسلم فيقول اعطني
هذا ثمن متاعه فيقول رسول الله صلى الله عليه وسلم اوليس انما اهديته لي اصحابك



رسول الله صلى الله عليه وسلم وامر به فيعطا ثمنه وكان لا يزال الدنيا بيننا وبين رسول
الله صلى الله عليه وسلم فيامر به فيضرب فاتي به ذات يوم وقد شرب فقال رجل من القوم
اللهم العنه ما اكثر ما يوتى به فقال رسول الله صلى الله عليه وسلم لا تلعنوه فانه
يحب الله ورسوله ٥ حدثنا ابو بكر قال حدثني ابو عبد الملك المدني قال اخبرني
ابو معشر قال اخبرني محمد بن كعب قال كان طلحة بن عوف رجل من بني انف الناقة اتى رسول الله صلى
الله عليه وسلم يبايعه فقال ابايعك على ان تقتل ابائك قال فامسك يده ثم
جاء مرة اخرى فقال ابايعك على ان تقتل ابائك فامسك يده ثم جاء مرة
اخرى فقال ابايعك على ان تقتل ابائك فبايعه وامره ان لا يقتله قال وكان
طلحة اشعث شوي وادنف فجاء رسول الله صلى الله عليه وسلم يعوده فراى
به الموت فقال بعض من عنده اذا نزل به الموت فادنوني حتى اشهده وانتظر
عليه قال فنزل به الموت من الليل فقال بعض من عنده اذنوا رسول الله صلى الله عليه
وسلم فقال لا تفعلوا قالوا ولم يا طلحة والناس يستشفون برسول الله صلى الله عليه وسلم
اذا حضر الموت قال احتي ان تصيبه نكبة او تلدغه عقرب او تنهشه حية
فالقى الله بذلك قال فتركوه حتى اصبح فلما مات اذنوا به رسول الله صلى الله عليه وسلم
فقال لعل لكم اذا نزل به الموت فادنوني فقالوا اردنا برسول الله صلى
ان نفعل فمنعنا وقال احتي ان تصيبه نكبة او تلدغه عقرب او تنهشه حية
فالقى الله بذلك فقال رسول الله صلى الله عليه وسلم اللهم الق طلحة ابو طلحة بن البراء
تضحك اليه وتضحك اليك ٥ حدثنا ابو بكر قال ثنا محمد بن علي
المروذي قال ثنا ابو اسحق يعني ابرهيم بن الاشعث قال سمعت الفضيل بن عياض
يقول بلغني ان اكرم الخلائق على الله يوم القيمة واجبهم اليه حيا وافرهم منه
مجلسا الحامدون الله على كل حال ٥ حدثنا ابو بكر قال ثنا محمد
ابن علي قال ثنا ابو اسحق يعني ابرهيم بن الاشعث قال ثنا عمر بن هرون عن نوح بن مريد عن
خالد بن معدان قال قال رسول الله صلى الله عليه وسلم قال الله تبارك وتعالى ان احب
احباي الي الذين يتحابون من اجلي الذين يعمرون مساجدي ويستغفرون بالاسحار
اولئك الذين اذا اردت اهل الارض بعقوبة او عذاب ثم ذكرتهم صرفت عقوبتي
عنهم من اجلهم ٥ حدثنا ابو بكر قال ثنا سجاع بن خلد قال ثنا عباد بن العوام
قال ثنا محمد بن اسحق عن محمد بن ابرهيم بن الحارث التيمي قال ان رجلا من بني تميم

المدينة في حجر عم له وكان ينفق عليه ويكفيه فاراد الاسلام فقال له عمه
لان اسلمت لا تنزع عنك كل شيء صنعت اليك فابا الا ان يسلم فانزع منه كل
شيء صنعه به حتى ازاره او نزع رداء كانا عليه فانطلق الى امه مجردا فقامت الى
بجاد لها من شعر او صوف فقطعته باسر فاتزر باحداهما وارتدى الاخرى
ثم اتى النبي صلى الله عليه وسلم فصلى معه الصبح قال وكان رسول الله صلى الله
عليه وسلم اذا صلى الصبح تفقد الناس ونظر في وجوههم فراه فقال ممن
انت قال انا عبد العزى وكان اسمه قال فقال رسول الله صلى الله عليه وسلم بل انت
عبد الله ذو البجادين الزمنا وكن معنا فكان يكون مع رسول الله صلى الله عليه
وسلم وفي حجره قال فكان اذا قام يصلي من الليل سمعه بالدعاء والاستغفار
والتهجد فقال عمر بن الخطاب يا رسول الله اما ترى هذا يدعو فانه احد الاواهين
قال فلما كان في غزاة تبوك خرج مع رسول الله صلى الله عليه وسلم فمات قال فقال
ابن مسعود اذا انا بنار ليلا في ناحية العسكر فقلت ما هذه فانطلقت فاذا
رسول الله صلى الله عليه وسلم وابو بكر وعمر ما معهم رابع قال واذا ذو البجادين
قد مات ورسول الله صلى الله عليه وسلم في القبر وهم يهيلون عليه التراب
قال فاضجعه رسول الله صلى الله عليه وسلم لشقه ثم قال اللهم اني
امسيت عنه راضيا فارض عنه اللهم اني امسيت راضيا فارض عنه قال فقال
ابن مسعود فيا ليتني كنت مكانه في حفرته ⊙ حدثنا هرون بن ابراهيم
الامام قال حدثنا زيد بن الحباب قال اخبرنا موسى بن عبيدة قال اخبرني اخي عبد الله بن
عبيدة عن عروة بن الزبير ان مصعب بن عمير اقبل وعليه نمرة قد تدثر بها
والنبي صلى الله عليه وسلم جالس ومعه نفر من اصحابه فلما راوه غضوا
ليس عندهم ما يعطونه يتوارى به قال فاثنا عليه النبي صلى الله عليه وسلم
خيرا قال فسلم فقال رسول الله صلى الله عليه وسلم لقد رايته عند ابويه
وما فيهما من قريش عند ابويه مثله كريمان ونعمانه فخرج من ذلك
اتباعا مرضات الله ونصرة رسوله صلى الله عليه وسلم ⊙ اخبرنا عبد الله بن
الجروي قال ايوب بن سويد قال ابو الهيثم عن عبد الله بن عبيد بن عمير الليثي قال كنت مع
ابي في سفر فاذا فرسان امامنا فلما كنا في وسط منها اذا رجل قائم يصلي
فلامه ابي ان ينصرف اليه فانصرف فقال له يا هذا قد رايتك في هذا المكان والامير



معك طعاما ولا شرابا وقد اردنا ان نخلف لك طعاما وشرابا قال فاوما
الينا ان لا قال فوالله ما برحنا حتى نشأت سحابة فامطرت حتى اسقتنا ما حولها
قال فانطلقنا فلما انتهينا الى اول العسكر ان ذكره اي لم نعرفوه وقال دليل لا
يكون في ارض الا سقوا ⊙ وباسناده عن ابي الهيثم عن عبد الله بن
عامر انه حدثه قال خرجت الى الحرة فرجنا مشفقة فازفت بنا الى
خان قريب عاديه في سفح جبل خراب ليس فيها احد قال فخرجت فطفقت اتلدد
الخراب اتامل اثارهم وما كانوا فيه اذ دخلت سنا نفسه ان يلوح ما هو لا
قال قلت ان لها لشانا قال فرجعت الى اصحابي فقلت اين ابي
جاءه فقالوا وما هي قلت تقيمون على الليلة قالوا نعم قال فدخلت ذلك
البيت فقلت ان يلوح لي اهل فسيؤتى اليه اذا جن عليه الليل فلما اظلم
الليل سمعت صوتا قد انحط من راس الجبل يسبح الله ويكبره ويحمده فلم
يزل الصوت يدنو ويدنو حتى دخل البيت قال وكان في ذلك البيت شبه
جرة ليس فيها شيء وعاء ليس فيها طعام فصلى ما شاء الله ان يصلي ثم انصرف
الى ذلك الوعاء فاكل منه طعاما فحمد الله ثم اتى تلك الجرة فشرب منها شرابا ثم
قام يصلي حتى اصبح فلما اصبح اقام الصلوة فصليت خلفه فقال رحمك الله دخلت
بيتي بغير اذني قال قلت يرحمك الله لم ازد الا الخير قلت رايتك اتيت هذا
الوعاء فاكلت منه طعاما وقد نظرت اليه قبل ذلك فلم ار فيه شيئا قال العل
ما من طعام اريده من طعام الناس الا اكلته من هذا الوعاء ولا شرابا اريده
من شراب الناس الا شربته من هذه الجرة قال قلت وان اردت السمك
الطري قال وان اردت السمك الطري قال قلت يرحمك الله ان هذه الامة لو يومر
بالتي صنعت امرني بالجماعة والمساجد لتفضيل الصلوات في الجماعة وعيادة المرضى
واتباع الجنائز قال ها هنا قريبا فيها ذرية ذات ذرب وانا صائر اليها قال فاتيني بعيدا
ثم اعطه كتابه وظننت انه مات قال وكان عبد الله بن غالب لما مات وجد من ريحه
ريح المسك ⊙ حدثنا ابو بكر قال حدثني اسمعيل بن عبد الله العجلي ثنا سليمن
بن وهب قال ثنا الشيخ بن يحيى البار الصدوق المامون قال ثنا عبد الله بن عبيد بن
عمير قال خرجت مع ابي في ارض فلاة فرفع لنا سواد فظننا انه شجرة

فلما دنونا اذا رجل قائم يصلي فانتظرناه لينصرف فيرشدنا الى القرية التي نريد فلما ابى
ان ينصرف قال له انا نريد قرية كذا وكذا فاومأ لنا فلما بيدك فتعال واذا حوض
يحوض بابن ليس فيه ما وادا قربه بانسه فقال له اي انا نزلك في ارض فلاة وليس
عندك ما افتعل في قربتك من هذا الما الذي عندنا فاومأ ان لا تلوثوه حتى جاءت
بجابه فنظرت فاذا حوضه ذلك فلما دخلنا القرية دلناه لهم فقالوا انه ذاك
ذاك فلان لا يكون في مكان الا سقي قال فقال اي كنت عبد الله عز وجل صالح لا نعرفه
حدثنا احمد بن عمران الاخنسي قال سمعت ابا معوية قال نا الاعمش عن شقيق قال
خرجنا في غزاة لنا في ليلة مخيفة في يوم مخيف فاذا رجل نائم فانتبهناه وقلنا
نائم في هذا المكان فرفع راسه وقال اني لا استحي من ذي العرش ان علم اني
اخاف شيئا دونه ثم ضرب براسه فنام حدثنا ابو بكر قال نا اسحق
ابن اسمعيل قال نا سفين عن محمد بن سوقة قال حاصر المسلمون حصنا من الحصون
فبينا هو كذلك اذ ابصروا رجلا فقال بعضهم لبعض اني لارى ان هذا
صفة رسول الله صلى الله عليه وسلم قال سفين فاشتد ذلك عليهم فقالوا
لبعضهم كلمه يسل الله ان يفتحها فسال الله ففتحها حدثنا ابو بكر بن
ابو بكر بن اسحق قال نا محمد بن عبيد نا مهران عن سفين قال قرا واصلي في السما رزقكم وما
توعدون فقال الا ارى ترزقني في السما وانا اطلبه في الارض فدخل خربة يتعبد فيها
فكانت تنزل عليه كل يوم رغيف فلما توفي دخل اخوه فكان مكانه
حدثنا ابو بكر قال حدثني محمد بن الحسين قال حدثني عياش بن عصم قال حدثني سعد بن
صدقة ابو مهلهل وكان يقال انه من الابدال قال جا ابرهيم بن ادهم الى قوم قد ركبوا
سفينة في البحر فقال له صاحب السفينة هات دينارين قال ليس معي ولكن اعطيك
بين يدي بعجب منه وقال انما نحن في البحر فكيف تعطيني قال ادخله فنازعوا حتى
انتهوا الى جزيرة في البحر فقال صاحب السفينة والله لا نطرحن من ان تعطيني هل هنا
ها هنا شيا فقال له يا صاحب الدنيا من اعطني حتى قال نعم فخرج ابرهيم فمضى واتبعه
الرجل وهو لا يدري فانتهى الى الجزيرة فرفع فلما اراد ان ينصرف قال يا رب ان هذا
قد طلب مني حقه الذي له علي فاعطه عني قال وهو ساجد قال فرفع راسه فاذا
ما حوله دنانير قال واذا الرجل فقال انت حدثتك ولا تزدد وتلك ردا قال
ومضوا قال فاصابتهم عجاجة وظلمة فاجتنبوا الموت فقال الملاح اين صاحب



الدنانير اخرجوه قال فجاوا فقالوا اما ترى ما نحن فيه ادعوا الله معنا قال فرفع
يديه وارخا عينيه وقال يا رب يا رب قد اتيت قدرتك فارنا برد عفوك ورحمتك
قال فسكنت العجاجة وسارت حدثنا ابو بكر قال وحدثني محمد بن عبيد
قال اخبرني موسى بن عيسى قال نا ضمرة بن ربيعة عن ابرهيم بن ادهم قال ما ارى هذا
الامر يكون الا لرجل لا يعلم الناس ذاك منه ولا يعلم هو ذاك من نفسه
حدثنا ابو بكر قال قرات في كتاب محمد بن الحسين بخطه حدثني حليم بن جعفر قال حدثني
مسمع بن عاصم قال اجتمع العابدون عندنا في الولاية فقال بعضهم اذا استحقها
عبد لم يهمه شيء الا الله في دين كان او في دنيا وقال الاخر الولي لا يعصي غير انه
لا يدرك الشيء الذي يريده من الدنيا بهمه ولا يدركه الا بطلبه كانهم يقولون يدعوا
فيجاب وقال اخرون المستحق للولاية لا يعرض لانتقاص حظه من الاخرة
فتكلموا في ذلك بكلام شديد فاجمعوا على ان ياتوا امراة من بني عدي يقال لها
امة الجليل بنت عمرو العدوية كانت منقطعة جدا من طول الاجتهاد فاتوها
قال مسمع وانا يومئذ مع اصحابنا فاستاذنوا عليها فاذنت لهم فعرضوا
اختلافهم وما قالوا فقالت ساعات الولي ساعات شغل عن الدنيا ليس
للولي المستحق في الدنيا من حاجة ثم اقبلت على كلاب فقالت بنفسي انت يا كلاب
من حدثك او اخبرك ان وليه له هو غيره فلا تصدقه قال مسمع فما كنت اسمع
الصارخ من نواحي البيت حدثني ابو حاتم الرازي رحمه الله قال حدثني
احمد بن عبد الله بن عباس القرشي قال نا عبد العزيز بن كامل القرشاني قال نا علوان
ابن داود عن علي بن زيد قال قال طاوس بينا انا مكة اذ بعث الحجاج فاطلب
لي اجنبة وانا في علو مسجده اذ سمع ملبيا يلبي حول البيت رافعا صوته بالتلبية
فقال علي بالرجل فاتي به فقال ممن الرجل قال من المسلمين فقال ليس عن الاسلام
سالت قال فعما سالت قال سالك عن البلد قال من اهل اليمن قال كيف تركت
محمد بن يوسف يريد اخاه قال تركته عظيما جسيما لباسا ركابا اخر لحاما واجا
قال ليس عن هذا سالك قال فعم قال سالك عن سيرته قال تركته ظلوما
غشوما مطيعا للمخلوق عاصيا للخالق فقال له الحجاج ما حملك على ان تتكلم بهذا
الكلام وانت تعلم مكانه مني قال الرجل اتوار بدمشق منك اعزمني بمكاني
من الله وانا واقدبته ومصدق به عليه السلام وراضي به قال فسكت الحجاج

فما اجاز اليه جوابا وقام الرجل من غير ان يودعه فانصرف قال طاوس فقلت في نفسي
وقلت الرجل حكيم فانا آتيت فعلق بستارة ثم قال اللهم انا نعوذ بك ان نود
اللهم اجعل لي في الهف الى جودك والرضا بضمانك مندوحة عن منع الباخلين وغنا
عما في ايدي المستأثرين اللهم فجل القرب وتعرفني القدر وقادني الجنة
تذهب في الناس وانبه عشيه عرفه وهو يقول اللهم ان كنت لا تعلم تحبني
وتصبي فلا تحرمني الاجر على مصيبتي ترك القبول مني تذهب في الناس وانبه
عداه تجمع يقول واسوتاه منك والله وان فوت تردد ذلك

حدثنا ابو بكر بن حاتم ثنا ابن ابي الجواري قال ثنا ابو عبد الرحمن الازدي قال كنا ليلة
على حائط بيروت فمررت برجل مدلا رجليه في البحر وهو يقول ما فاتك شيء فاشرف
جنبه فقلت يا شاب ما لك جالسا وجدك قال ما فاتني لا تقل الرجل ما فاتك
وجدي منذ ولدتني امي ان معي زبي حيث ما شئت معي ملكان يحفظاني على شطان
ما يفارقني فاذا عرضت لي حاجة الى زبي سألته اما فعلي وارسله فيما يخلي

حدثنا ابو بكر بن ابي حازم ثنا ابو عثمان عن شيخ له قال مر معروف بنهر اصل نصيبين
يلعبون بالجوز فوطئ على جوز بعضهم فكسره فقال يا شيخ النار فقعد يبكي ويقول
ما عرفني غيري

حدثنا ابو بكر بن محمد بن الحسين قال حدثني احمد بن
سهل الازدي قال سمعت شيخا من العباد في بيت المقدس يبكي الموت والعساكر وهو يدعو
ويقول اليك لجأ المجرمون لك في وسائلهم اليك انك لا تعلم ذرات في قبولها قال ثم
صرخ صرخة على ما كان عدد ذلك

حدثنا ابو بكر بن محمد بن الحسين قال حدثني
عامر بن عثمان وغيره عن مضراي سعيد عن عبد الواحد بن زيد قال لم ازمنا فوق رأينهم
هجنا مرة على نفسه من العباد في بعض سواحل البحر فمر فوا حصيرا وما بسطنا ثلاث
الليلة وانزلنا ملك الجنة فما نسمع عامة الليل الا الصراخ والتعوذ من النار
فلما اصبحنا طلبنا هو وطلبنا او تبعنا اثاره فلم نر منهم احدا

حدثنا ابو بكر قال حدثني محمد بن الحسين ثنا عبد العزيز ابو خالد الاموي ثنا مسلمة الغافقي
عن عبد الحميد بن جعفر ان الحسن كان يقول ان لله عبادا نظر من زاي اهل الجنة في الجنة
وهم مخلدون ومن زاي اهل النار في النار معذبون قلوبهم محزونة وشرورهم مأمونة
وحوائجهم عند الله مقضية والسهر عن الدنيا عفيفة صبروا اياما قصارا اعقبتهم
راحة طويلة اما الليل فصافوا اقدامهم تسيل دموعهم على خدودهم يجأرون من عذاب



الى ربهم ربنا ربنا واما النهار فحلماء علماء برره اتقياء كانهم القداح نظر اليهم
الناظر فيحسبهم مرضى وما بالقوم من مرض ويقول قد خولطوا وقد خالط القوم
امر عظيم

حدثنا ابو بكر قال حدثني محمد بن الحسين قال ثنا ابو الوليد خلف
قال سمعت رجلا يستغفر الله في ليلة سبع وعشرين رمضان في البحر ساجدا
على ساحل البحر وهو يبكي ويقول في سجوده ارثنا القفار زمانا بعد ابو الذي عنا
حدثنا ابو بكر قال حدثني عمر بن ابرهيم الشامي قال الحسن احمد بن ابي الحواري
قال حدثني ابو الحارث قال قال النبي صلى الله عليه وسلم مررت ليلة اسري بي
برجل يعبث في نور العرش فقلت من هذا ملك قيل لا قلت من هو قال
هذا رجل كان في الدنيا لسانه رطب من ذكر الله وقلبه معلق بالمساجد ولم
يشتم والديه قط

حدثنا ابو بكر قال حدثني عمر بن ابرهيم قال حدثني
ابي عن ابي عبد الله بن البسري قال كان شاب بالبصرة متعبد وكان عمه يبعث
اليه بطعامه فلم يبعث اليه ثلثة ايام بعده فقال يا رب اذا فعلت بي فطرح
اليه من زاوية المسجد مزودا فيه سويق فقيل له هان يا اخي الصبر فقال
وعزتك ان حبسته لاذقته

حدثنا ابو بكر قال حدثني عمر بن ابرهيم قال
حدثني ابو نعيم عبد الرحمن بن هشام الجلي قال قال كرز حبيش مررت بجدوم وهو يقول
وعزتك وجلالك لو قطعتني بالبلا قطعا ما ازددت لك الا حبا حدثنا ابو بكر قال
حدثني محمد بن الحسين قال ثنا زيد ابو سعد قال ثنا عاصم الخلقاني قال
الربيع بن عبد الرحمن ان لله عبادا اخصوا له البصر عن مطاعم الحرام وعصوا الظهور
عن مناهل الآثام واهملوا له العيون لما اخلط عليهم الظلام رجاء ان ينيل ذلك
لهم طلبه فيوزعهم اذا اصمتهم الارض بين اطباقها فهم في الدنيا مثنيون
والى الآخرة متطلعون نفذت ابصارهم قلوبهم بالغيب الى الملكوت وما فيه مما رجت
من عظيم ثواب الله فازدادوا لله بذلك جدا واجتهادا عند معاينة ابصار
قلوبهم ما انطوت عليه امانيهم فهم الدنيا راحة لهم في الدنيا وهم الذين تقع
اعينهم غدا بطلعة ملك الموت عليهم قال ثم يبكي حتى يبل لحيته بالدموع

حدثنا ابو بكر قال حدثني عمر بن ابرهيم قال حدثني احمد بن الحواري قال حدثني
جعفر بن محمد عن احمد الميموني من ولد ميمون بن مهران قال قدم علينا احمد الموسيلي

فاجبته فقال لي يا اخي ان قال فقد فعل الجاهلون قبلك وان تعد فقد تعد المعتدون قبلك
اولئك نبذوا الآخرة وراء ظهورهم والدنيا اولئك الذين رضي الله لهم منهج الطريق فلم يأخذوا
بها ولا شيئا لا فلو سعت قدمك بقايا المحتضرة في صدورهم المنقطعة رقبة في حاجة فهو اقرب
عينك ولطرد عنك الظلام حياتك ٥ حدثنا ابو بكر فاجبني
قال ثنا احمد بن سهل الازدي قال ثنا عبادة ابو عبيدة الخواص قال حدثني رجل من الزهاد
ممن كان يسيح في الجبال قال لم يلتفت قلبه في شيء من الدنيا ولا زينتها الى شيء
يعني الابدال والزهاد قال فاني ذات يوم على ساحل من سواحل البحر ليس بمسكنه الناس
ولا يرونه الا الشذ اذا برجل قد خرج من بعض تلك الجبال فلما رآني هرب وجعلت اسعى
واتبعه اسعى خلفه فسقط على وجهه واذركته فقلت له ممن تهرب مني
فلم يكلمني فقلت اني اريد الخير فكلمني قال علك الهرب مراجعة جنسك
انا بحامد لنفسي فادعوك الى مثل عملها ما صلح صحبة فسقط ما قلت
لا ادري لم صنع به قال وهجم الليل علينا فسحبت فمت ناحية عنه فارت في
مناي اربعة نفر هبطوا عليه من السماء على جبل لهم خضر والتفوا فصلوا عليه
ثم دفنوه فاستيقظت فزعا للذي رأيت فذهب عني النوم بقية الليل فلما اصبحت
انطلقت الى موضعه فلم ازه فيه فلم ازل اطلبه وانظر حتى رأيت قبرا جديدا
ظننت انه القبر الذي رأيت في مناي ٥ حدثنا ابو بكر بن الحسين قال ثنا
عمار بن عمر قال حدثني حصين بن القسم الوراق قال سمعت عبد الواحد بن زيد يقول خرجنا
الى الشام في طلب الجهاد فجعلت احد الرجل بعد الرجل يريد الجهاد حتى قال
لي رجل منهم ها هنا رجل من العجم الذي ترتد ولكنا قد نام عقله فلا يدري
يريد ان يخبر من الناس بذلك او شيء اصابه فلك وما اخبرك منه قال اذا اطعمه احد
قال الولد وعانكه لا يزيده عليه قال فلم يلتفت الي به قال هذه مدينته قال
فانطلقت فاذا برجل والهكتريه لمنطقة واوسخ الشعر متغير اللون واذا الصبيان
يحوله وخلفه وهو سائر يمشي وهم خلفه سكوت يمشون معه اطمار له دنسة
قال فتقدمت اليه فسلمت عليه فالتفت الي فرد علي السلام فقلت رحمك الله اني
اريد ان اكلمك فقال الولد وعانكه قد اخبرت بقصتك فقال الولد وعانكه
ثم مضى حتى دخل المسجد ورجع الصبيان الذين كانوا يتبعونه فاعتزل الى ساريه
فرفع فاطال الركوع ثم سجد فاطال السجود فدنوت منه فقلت رحمك الله



ان كلامك وسلامك يشتهي فاريت فاطلع ان يبت فاقتصر فلت بارحم او كلمني
قال فهو في سجوده يدعو او يصلي فانتظرت عنده وهو ساجد وهو يقول سبحانك
سبحانك فما كان اطال السجود حتى سبحت فدنوت منه فلم اسمع له نفسا ولا
حركة فالحركته فاذا هو ميت فاذا هو بدماثة ذهر طويل فخرجت الى اصحابي
الذين دلوني عليه فقلت قال فانظر الى الذي نعت لك الذي رأيت من عقله قال فسمعت
عليه بعينه قال فصلاه ودفناه ٥ حدثنا ابو بكر فاجبني
الحسين بن هشام بن عبد الله الرازي قال ثنا يحيى بن العلاء عن زيد بن اسلم قال كان في
بني اسرائيل رجل قد اعتزل الناس في كهف جبل فكان اهل زمانه اذا اخطأوا السقط
يجدون عنده فاتوا في بعض ازمنه فاذا هو جالس وبين يديه خوذ ثعلب
بجماجم الموتى وعظامهم يجلسون ينظرون وهم ان يجلوه عما هو فيه ثم
خلوا به فبينا هو كذلك اذ خرج صرخة فسقط فذهبوا ينظرون اليه فاذا هو
ميت قال فاكرموا ذلك وجثوا عليه سنوا اسرارا واحدوا في جهازه بما
هو كذلك اذا بشيء يرفرف في عنان السماء حتى انتهى اليه قال فقام رجل
من بني اسرائيل فقال ايها الذي خصصت بما رأيتم واخذ وصعد على السرير فارتج
السرير والناس ينظرون الى الهواء حتى غاب عنهم فقال بعض احبارهم
سبحانك ما اكرم اولياءك ٥ حدثنا ابو بكر قال حدثني محمد بن يحيى بن
حاتم الازدي قال حدثني جعفر بن جعفر الزاري عن ابي جعفر الشاعر قال اتى ابن
وهب وعبيد وزيد بعضهم على بعض في الحديث ان عامر بن عبد قيس كان من
العابدين فخرج بنفسه ذات يوم الى زهرة يقوم عند طلوع الشمس فلا يزال
قائما الى العصر ثم ينصرف وقد ابتلت ساقاه وقدماه فيقول يا نفس انما
خلقت للعبادة يا اماره بالسوء والله لا اعملن لك عملا لا يأخذ الفرائض منك
نصبا فاتى وهبط وادي السباع وفي الوادي غابة حبشي
فقال له جمعة فانصرف عامر في ناحية وجمعة في ناحية يصليان لا هذا ينصرف
الى هذا ولا هذا الى هذا ينصرف اربعين يوما واربعين ليلة اذا جاء وقت الفريضة
صلياها فلا يعلمه عامر ثم انصرف عامر بعد اربعين يوما فجاء الى جمعة فقال من انت
رحمك الله قال عبد حبشي وهجر قال اقسمت عليك قال انا جمعة قال عامر ابن
ابي ذكرني لانت اعبد من في الارض فاخبرني عن افضل خصلة قال اني لمقيمة

[illegible]

[illegible] قال يا عامر بن عبد قيس قال ان عامر بن عبد قيس يذكر ان عبد الناس
فاخبرني بافضل خصلة قال لي مقصر ولكن واجدة عكس هبة الله
صدري حتى ما اهاب شيئا بعده ولا تبعه الشباع فاتاه سبع منها وبين يديه
من خلفه فوضع يده على كتفه وعامر يتلو هذه الاية ذلك يوم مجموع له الناس
وذلك يوم مشهود فلما راى السبع انه لا يكترث له ذهب فقال له
بالله تالله يا عامر ما هالك ما رايت قال يا لا يخشى من الله ان اهاب شيئا بعده
قال محمد لولا ان الله عز وجل ابتلانا بالبطن ما اكلنا لا بد لنا من الخبز
ما رايت الله عز وجل الا راكعا وساجدا وكان يصلي في اليوم والليلة ثمان مائة
ركعة وكان يقول اني لمقصر في العبادة وكان يعانيه
حدثنا ابو بكر قال حدثني محمد بن يحيى بن ذي جاتم قال حدثني معقر بن [illegible]
الداراني عن احمد بن ابي الحواري عن ابي سليمان الداراني قال قيل لعامر بن عبد قيس
النار قد وقعت في بيتك قال دعوها فانها مامورة واقبل على صلوته
النار فلما بلغت داره عدلت عنها
ان طلحة بن يحيى بن الحسين قال حدثني حكيم بن عبد الله قال حدثني ابو جعفر
عبد الله بن طلحة وكان من العابدين قال بينما انا في بعض طرق
مكة فاذا بفتى يمشي فقلت اي اخي ان صحابك قال انت وما احببت قال فكان يمشي
بالنهار فاذا امسى اقام في منزل ان او غيره قال فيقوم الليل يصلي وكان يصوم
غدوة والليل فاذا امسى جرب معه فاخرج منه شيئا فاذا [illegible]
مزين [illegible] فقال [illegible] فقال [illegible] والله ما هذا بجميل ان
[illegible] فقال [illegible] غدا [illegible] عند ما رايت من
[illegible] فقال [illegible] فقال [illegible] صدري [illegible]
[illegible] ولا اعلم [illegible]
[illegible] دينارا فاخذه

[illegible] الدخل [illegible] ادخل [illegible] فاحدث
[illegible] وقلت [illegible] الله [illegible] ولا [illegible] فقال [illegible]
[illegible] الى الرجل [illegible] الحمار وجبت فقال [illegible]
[illegible] فقلت [illegible] فقال [illegible] اما [illegible] لو [illegible]
[illegible] الله فاما اذ بعت فلو جئت فاحدث من الرجل [illegible] دينارا او دعت
الحمار وجبت بالدنانير فقلت ما اصنع بها قال هي لك فانفقها قال لا حاجة لي
بها قال فالقها في الجراب قال فالقيتها في الجراب قال وطلبنا منزلا بالبعلبك فنزلناه
فقال ابغ لي وقرطاسا قال فاتيته بدواة وقرطاس فلما فرغ منهما
دفع احدهما الي فقال انطلق به الى عباد بن عباد وهو نازل في موضع كذا وكذا
فادفعه اليه واقرئه مني السلام ومن حضره من المسلمين ثم ادفع الخط الى فقال
لعلك هذا معك فاذا كان يوم الجمعة فاقرئه ان شاء الله قال فاخذت الكتاب فاتيت به
عباد بن عباد وهو قاعد يحدث وعنده خلق كثير فسلمت عليه ثم قلت جئتك
بكتاب بعض اخوانك اليك فاخذ الكتاب فاذا فيه بسم الله الرحمن الرحيم اما بعد
يا عباد فاني احدثك الفقر يوم تحتاج الناس الى الذخر فان فقر الاخرة لا يسد

عبد الله بن نوح قال حدثني تجشفي بمكة قال كان رجل يطوف بالبيت لا يفتر كان يجا
فقلت في نفسي لا ادري ان عند الخير اجعلت رصده فلما خرج من المسجد فاتبعته
فكان لا يخرج الا في كل من نصف الليل قال فخرج ذات ليلة فاتبعته فاتا
البيت وجاوزها حتى خرج عن الابيات والحجون وانا خلفه لا يشعر بمكاني قال
فاستقبل بوجهه البيت ثم قال الهي وخالقي وسيدي قد سئمت طول الطر
الى اهل معصيتك فان كنت اخفيت لي من ذلك فرجا فعجله سريعا باجره
وجلس فاحتبى بحباه كان عليه واستقبل الكعبة فاذا رجل قد اتاه بطبق
فيه طعام ودلو من ماء فوضع الطبق بين يديه فجعل ياكل منه ثم اخذ الدلو
فشرب منه قال ولم يعد الرجل الى بيده الدلو بل قام حتى تناول الدلو
منه فانطلق الرجل فتبعته قلت اسأله عن هذا الرجل وحاله قال فكان الارض
انشقت فدخل فيها فلم ازل اثره قال فخرجت بعد على ان ارى الرجل في الطواف
فلم ارة ٥ حدثنا ابو بكر قال حدثني ابو نصر احمد بن سعد قال سمعت
نصر بن صبيح يقول رايت سالم الدوري في مكة وكان من ابنا الملوك فرايته عليه
وشاح وقد اتاه الملك وهو يقول الهي لا اكره اسلك واطلب اليك ان تعصمني
من معصيتي ما ابقيتني حدثنا ابو بكر قال حدثني علي بن المنذر عن احمد
ابن يونس عن عبد الله بن عبد الرحمن قال قال ازميا عليه السلام اي رب اي عبادك
احب اليك قال اكثرهم لي ذكرا الذين يشتغلون بذكري عن ذكر الخلائق الذين
لا يتكبرون ولا يتجبرون ولا يحدثون انفسهم بالبغي الذين اذا عرض لهم عيش
من الدنيا تركوه واذا روي عنهم شر وابدوا اولئك اخالهم بحبي واعلمهم
حق فاتهم ٥ حدثنا ابو بكر قال حدثني علي بن زهير اي سعيد الموصلي
قال اخبرت ان عيسى عليه السلام دخل ذات يوم حزينة فمطرت السماء فنظر الاعلى
قد قل مسذوفة اندبنه حتى دخل حجرة فقال الحمد لله الذي جعل لكل
ماء الا عيسى بن مريم لا ماوى فاذا هو بصوت بان مريم ادخل الحجر
فدخل عيسى الحجر فاذا هو برجل قائم يصلي فاقام عنده عشرة ايام ينتظره
فكلمه فلما انتبه قال يا عبد الله ما الذي اذنبت فاقبل القائد
والتفت فقال يا روح الله ما اذنبت ذنبا قط ما قال وما هو قال ظلمت نوما
الساعة ثلاثة ايام ٥ حدثنا ابو بكر قال حدثني عبد الرحمن

غرست

غرست

قال ثنا عثمن بن غازة عن رجل من اهل البصرة قال خرجت من البصرة وانا اريد عسقلان فاذا
انا بركب فقالوا لي ايها الشيخ اين تريد قلت اريد الرباط بعسقلان قالوا اما معك
وحشة قلت لا ومضيت معهم حتى وردت بيت المقدس فلما ان اردت ان اقيم
قالوا لي اوصيك بتقوى الله ولزوم درجة الورع فان الورع يبلغ بك الى الزهد
في الدنيا وان الزهد يبلغ بك حب الله قلت وما ذاك قال الحاسب نفسك مع كل
طرفة وكل صباح ومساء فاذا كان حذرا لنفسه خرج عليه الفضل فاذا
دخل في درجة الورع اجتمع المشقة ونزع الغبط والمرام اعفيه الله
ورعا وصبرا واعلم ان الصبر من الايمان بمنزلة الراس من الجسد وهلاك هذا الامة
الصبر واما الزهد في الدنيا فهو ان لا تقيم الرجل على راحة يسرك اتباعها
نفسه واما الحب لله في ضيقه لا يزداد لله عز وجل الا حبا ومنه الا دنوا
حدثنا ابو بكر قال ثنا ابو عبد الله الباهلي قال ثنا عبد الله بن نجيح عن ابن ابي
ابن الحارث قال ان رجلا جاء الى فقيل له في دلك فقال اني قد كنت في ما حبيت على
بصري حين لم استحي من شاهدي ومن عمل العقوبة فاخرى الى يوم العقوبة الدائمة
واخلي الى يوم الحسرة البائنة والله لو خيرت انما اجب الى الحساب خير لو من بالك
الى الجنة او يقال لك كن ترابا لاخترت ان اكون ترابا ٥
حدثنا ابو بكر قال حدثني القسم بن محمد بن عباد المهلبي قال ثنا عبيد الله بن داود قال
سمعت علي بن صالح يقول كان عمرو بن عتبة بن فرقد اصحابه وعمامته نطلة
حدثنا ابو بكر قال ثنا القسم بن محمد قال ثنا عبيد الله بن داود قال سمعت علي بن صالح
قال كان عمرو بن عتبة يصلي السبع يضرب عنده بيده ٥ حدثنا ابو بكر قال
حدثني سلمة بن شبيب قال ثنا سهل بن عاصم قال ثنا عثمن بن صحر قال سمعت عبد الواحد بن
زياد يقول خرجت في بعض غزواتي في البحر ومعي غلام لي يخدمني فمات الغلام فدفنته
في جزيرة فبينما انا في تلك المواضع فيما نحن وقوف نتفكر فيه
ما يصنع اذا انقضت القبور والعظام ممزوقة فلما قدمت البصرة اتيت ام الغلام
فقلت كيف ماتا رجال ابنك قالت سمعته يقول اللهم اجعلني في وجه اصل
الطير حدثنا ابو بكر قال ثنا سلمة بن شبيب قال ثنا ابن ابي الحواري قال
سمعت عبد العزيز بن عمير عن عبد الله الاحمر قال خرجت وانا اريد لقاء رجل من اولياء الله
ازل ادوز حتى وقعت عليه فلما اردت ان افارقه قلت اوصني قال اصدق الله في معاملته

قال ثنا عثمن بن غازة عن رجل من اهل البصرة قال خرجت من البصرة وانا اريد عسقلان فاذا
انا بركب فقالوا لي ايها الشيخ اين تريد قلت اريد الرباط بعسقلان قالوا اما معك
وحشة قلت لا ومضيت معهم حتى وردت بيت المقدس فلما ان اردت ان اقيم
قالوا لي اوصيك بتقوى الله ولزوم درجة الورع فان الورع يبلغ بك الى الزهد
في الدنيا وان الزهد يبلغ بك حب الله قلت وما ذاك قال الحاسب نفسك مع كل
طرفة وكل صباح ومساء فاذا كان حذرا لنفسه خرج عليه الفضل فاذا
دخل في درجة الورع اجتمع المشقة ونزع الغبط والمرام اعفيه الله
ورعا وصبرا واعلم ان الصبر من الايمان بمنزلة الراس من الجسد وهلاك هذا الامة
الصبر واما الزهد في الدنيا فهو ان لا تقيم الرجل على راحة يسرك اتباعها
نفسه واما الحب لله في ضيقه لا يزداد لله عز وجل الا حبا ومنه الا دنوا
حدثنا ابو بكر قال ثنا ابو عبد الله الباهلي قال ثنا عبد الله بن نجيح عن ابن ابي
ابن الحارث قال ان رجلا جاء الى فقيل له في دلك فقال اني قد كنت في ما حبيت على
بصري حين لم استحي من شاهدي ومن عمل العقوبة فاخرى الى يوم العقوبة الدائمة
واخلي الى يوم الحسرة البائنة والله لو خيرت انما اجب الى الحساب خير لو من بالك
الى الجنة او يقال لك كن ترابا لاخترت ان اكون ترابا ٥
حدثنا ابو بكر قال حدثني القسم بن محمد بن عباد المهلبي قال ثنا عبيد الله بن داود قال
سمعت علي بن صالح يقول كان عمرو بن عتبة بن فرقد اصحابه وعمامته نطلة
حدثنا ابو بكر قال ثنا القسم بن محمد قال ثنا عبيد الله بن داود قال سمعت علي بن صالح
قال كان عمرو بن عتبة يصلي السبع يضرب عنده بيده ٥ حدثنا ابو بكر قال
حدثني سلمة بن شبيب قال ثنا سهل بن عاصم قال ثنا عثمن بن صحر قال سمعت عبد الواحد بن
زياد يقول خرجت في بعض غزواتي في البحر ومعي غلام لي يخدمني فمات الغلام فدفنته
في جزيرة فبينما انا في تلك المواضع فيما نحن وقوف نتفكر فيه
ما يصنع اذا انقضت القبور والعظام ممزوقة فلما قدمت البصرة اتيت ام الغلام
فقلت كيف ماتا رجال ابنك قالت سمعته يقول اللهم اجعلني في وجه اصل
الطير حدثنا ابو بكر قال ثنا سلمة بن شبيب قال ثنا ابن ابي الحواري قال
سمعت عبد العزيز بن عمير عن عبد الله الاحمر قال خرجت وانا اريد لقاء رجل من اولياء الله
ازل ادوز حتى وقعت عليه فلما اردت ان افارقه قلت اوصني قال اصدق الله في معاملته



حدثنا ابو بكر قال ثنا [illegible] قال ثنا [illegible] قال ثنا عبد الله بن سليمن
[illegible] قال ثنا [illegible] قال كان شيخ يدخل علينا
[illegible] فقال [illegible] فقلت [illegible] وكيدني قال
[illegible] قلت [illegible] هذا وانت تقبض على
[illegible] قلت [illegible] جمعه منزلي دلالة
الشيخ فقال [illegible] هذا المال قلت [illegible] قال لو جئت فدخلته والله ما
احب ان [illegible] حسنات لي وان هذا المال [illegible] منزلي قال ثم ازاد صاحب
الحنا الخروج الى بيت المقدس فطلبت اليه في نفقة ليقبلها مني فابا فطلبت اليه
في [illegible] فابا قال فسالنا الرفاق عنه فاتحه عنه شيء حتى قدمت رفقة فسالتهم
عنه فقالوا اما الرجل فلا نعرفه واما صفتك صاحب الحنا فقد مر بنا وقد
جلس السبع الطريق واهله وصاحب الاسد يسالك فقلنا يا عبد الله اما ترى
السبع في الطريق قال فما كلمنا ولا تكلم الا انا زانا كساه اصاب السبع حين
مر به وهو ماض حدثنا ابو بكر قال ثنا جعفر بن هشام البزاز قال ثنا ابو
الخطاب عن سفين عن رجل عن ابن منبه قال لما بعث الله موسى وهرون عليهما السلام
الى فرعون قال لا ترعكما الباسه التي لبس من الدنيا فان ناصيته بيدي ليس ينطق
ولا يطرف ولا ينفث الا باذني ولا يحدكما الا ما منعه منها فانما هي زهرة
الحيوة الدنيا وزينة المترفين ولو شئت ان ازيكما بيتا من الدنيا يعرف فرعون
حين يراها ان مقدرته تعجز عنها او بيتا لفعلت ولاني ارغب بكما عن ذلك فازوي ذلك
عنكما وذلك اهون علي ولولا ما خبرت لكما في اسوار الدنيا اني لاذودهم
عن نعيمها كما يذود الراعي الشفيق غنمه عن مراتع الهلكة واني لاجنبهم لينابيع
الغفلة كما يجنب الراعي الشفيق ابله عن مبارك العرة وما ذاك لهوانهم علي ولكن ليستكملوا
نصيبهم من كرامتي سالما موفرا لم تكلمه الطبع ولم ينقصه الدنيا بغرورها
انا بزين لي اوليائي بالذل والخشوع والخوف والبكاء يثبت في قلوبهم فيطمئنوا
على اجتهادهم مهوشا بهم الى ما يلتبسون ودنياهم يظهرون وصدورهم التي يستشعر
وجباهم التي لها يعفرون وركابهم التي اياها يامكون ومجدهم الذي به يفخرون
وسيماهم التي بها يعرفون فاذا فعلتهم فاحفظ لهم جناحك وذلهم قلبك
ولسانك واعلم انه من خاف لي وليا فقد باذني بالمحاربة له انا الثائر له يوم القيمة

حدثنا ابو بكر [illegible]
فاحتجني عبد الواحد من زيد [illegible] واذا اصبان [illegible]
قد تقطعت [illegible] باجذاء [illegible] واذا هو برجيف واذا اصبان
يرمونه بالحجارة حتى [illegible] وجهه فريد يحك شفته فدنوت منه لاسمع
ما يقول فاذا هو يقول يا شيبة ابن اعلم انك لو رضيتني بالمنايا [illegible]
عطاني بالمناشير ما زددت الا لحبا فاصبر لي ما شئت ٥

حدثنا ابو بكر قال احمد بن ابراهيم العبدي حدثنا عثمان بن المفضل قال حدثني ابراهيم
ابن اسمعيل من اهل العلم قال كان بين سليمن التيمي وبين رجل منازعة فتناول الرجل
سليمن فعمز بطنه فجفت يد الرجل ٥

حدثنا ابو بكر قال اخبرنا ابو معاوية الغلابي قال بلغني ان قوما يعدون الى الخضر بن يزيد بن [illegible]
ثابة بعد العتمة قال فقالوا اذا ادنوا منه صار بيننا وبينه تدرجي
لا نراه فلما رأينا ذلك رجعنا وتركناه ٥

حدثنا ابو بكر قال ابو الحارث
الزاري قال المعلى بن عيسى قال نا هشيل بن سعيد عن الضحاك بن مزاحم عن ابن عباس رفعه
قال ثلث من فيه استحق ولاية الله وطاعته جاء اصيل يدفع به سفه السفيه
عن نفسه وورع صادق يحجزه عن معاصي الله وخلق حسن يداري به الناس ٥

حدثنا ابو بكر قال عبد الله بن محمد بن مزروق العتكي قال حدثني فضل ابو حاتم
قال الماذان حريق غمزمان قال ابو بكر قال لي القاضي هي قبيلة من الازد تسمى غزمان
وكان رجل خصم له يشتم خوصا والنار قد احدقت به فلم تضره فقيل له في ذلك
فقال اني عزمت على رب النار ان لا يحرقني بالنار فقيل له فاعزم عليه ان تطفئها قال
فعزم فلم تلبث النار ان طفئت ٥

حدثنا ابو بكر قال حدثني
عبد الله بن محمد بن مزروق قال حدثني يحيى بن الفضل الحنفي قال اتى عباد بن واقد وهشيم
عبيد قال خرجت ازيد الحج فوقفت اعاز جالسين بعد علام كاحسن الغلمان واكره
حركة فعلت من هذا قال اني وساحدثك خرجت مرة حاجا ومعي ام هذا
وهي حامل به فلما كنا في بعض المنازل ضربها الطلق فولدت هذا ومات فضممته
وحصر الزحام فاخذت اصبي فلففته في خرقة وجعلته في عنقي وبنيت عليه مسجدا
وازتجلت وانا ارى انه يموت من ساعته فقضيت الحج ثم رجعت فلما مررنا ذلك
المنزل بادر رجل الى الغار فنفض الاحجار فاذا هو ناصع ملتف اصابعه فمطنا
[illegible]



فاحتجكه
فاذا اللبن يخرج منها فحلبته معي فهو هذا الذي ترى ٥
بلغ سماعا

آخر كتاب الاولياء والحمد لله حمدا مصلوا على محمد وعلى آله وصحبه
علقه لنفسه العبد الضعيف الراجي عفو الله احمد بن عبد الله الخادم المسلم بن [illegible]
بحفوظ المسلم بن [illegible] الازدي غفر الله له ولابويه يوم [illegible] عليه ومن [illegible]
لم [illegible] وذلك في اوائل شهور سنة ٧٦٣ [illegible] وصلى الله وسلم على [illegible]

قرأت جميع هذا كتاب الاولياء على الشيخ الامام العالم الاصيل
ام الفضل كريمة ابن عساكر [illegible] على الخط العرشية [illegible]
عمر ابن الباغبان [illegible] ابن عمر بن عساكر [illegible] عن اللنباني [illegible]
[illegible] كاتبه [illegible] الفاضل [illegible] ابو العلا احمد بن عبد الله الحلبي الازدي
وايوب بن الهيثم بن المعالي بن الكيبي وخليل المسمعا [illegible] ابن صالح عبد الرحمن
[illegible] وفتاي [illegible] من عساكر [illegible] الثلثين [illegible] النبي [illegible]
[illegible] ربيع الاول [illegible] وسمع [illegible] الحامد [illegible]
[illegible] كتبه احمد بن القطان [illegible] المعالي [illegible] عن عائشة وكذلك
قرأت على [illegible] المدرج [illegible] والمكان [illegible] القبور
[illegible] الدنيا [illegible] الله [illegible] واحاديث [illegible]
[illegible] الله [illegible] وصلى الله على سيدنا محمد وآله وصحبه [illegible]

قرأت جميعه على الشيخ الامام العالم الحافظ محدث الشام شرف الدين
ابي الكفر يوسف بن الحسن بن عبد الهادي النابلسي ادام الله حراسته بحق ما عرفه [illegible]
واجازه علاء الدين ابو الحسن علي بن سالم بن سالم العرباني الحنفي نفعه الله بقصده وزاده
والشيخ العالم ابو علي حسين بن محمد بن محمد الشوي وولده محمد وجماعة
بالجامع المنكلي بسفح جبل قاسيون بكاره مشؤوم الخميس عاشر شهر ربيع
الاول سنة ثمان وتسعين وثمانمائة وكتب عبد الرحمن بن حسين بن علي بن محمد الشيخي
حامدا لله تعالى ومصليا على محمد وآله وسلما

فاجب اقرعا يا ابا فلان اقرعا يا ابا فلان اقرعا جوارا [illegible]
الانصار ان رسول الله صلى الله عليه وسلم قال اذا وجدتم احدكم اقرعه [illegible]
قال قال رسول الله صلى الله عليه وسلم رب رجل رجلا [illegible]
صلى الله عليه وسلم اما ان ملكا بينكما [illegible]
قال لا بل انت انت احق [illegible] الانصاري [illegible]
ومنها ما يبغض الله ومن اكلا ما حب الله ومنها ما يبغض الله فانا ما اعنيه [illegible]
يبغض الله فاعنيه في تبير الزبير واما الذي يحب الله [illegible]
وعن ابي الطفيل ان رجلا مر على قوم فسلم عليهم ذلك [illegible]
المجلس [illegible]
الرجل حتى اتى رسول الله صلى الله عليه وسلم فاخبره [illegible]
قال انا جابر واخبره [illegible]
اخر تمام [illegible]
الا هذا الشهر الذي هو [illegible] رسول الله صلى الله عليه وسلم [illegible]
[illegible] قال [illegible]
[illegible] رسول الله صلى الله عليه وسلم [illegible]
الطفيل ان رجلا ولد له غلام على عهد رسول الله صلى الله عليه وسلم [illegible]
ودعا له بالبركة فنبتت شعره في جبهته كهيئة القرن [illegible]
السحرة من جسده فاخذه [illegible]
[illegible] رسول الله صلى الله عليه وسلم [illegible]
وعن المقداد بن الاسود [illegible]
قيل وما سحت قال سحته يعول فقلت ان ادم اشد انفلابا من الدر [illegible]
الوليد انه قال [illegible] ان اجد وحشه قال اذا [illegible]
وشر عباده من [illegible]
قال قال رسول الله صلى الله عليه وسلم [illegible]
رسول الله صلى الله عليه وسلم [illegible] ان يزني الرجل [illegible]
السرقة قالوا [illegible] قال ان سرق الرجل [illegible]

٢١٢

ملك العبد الفقير الى الله تعالى
عبد الله بن محمد بن يونس
ملك الساع الرحمي ٧٣٤

ف

# الجزء الاول من كتاب اصطناع المعروف

[illegible] الشيخ الامام ابي عبد الله بن محمد بن ابي الدنيا القرشي رحمه الله

رواية ابي الحسن الحسين بن صفوان البرذعي رحمه الله عنه

رواية ابي الحسين علي بن محمد بن عبد الله بن بشران المعدل عنه

رواية ابي الحسن محمد بن احمد بن محمد بن الحباب الحمامي عنه

رواية الرئيس ابي منصور مسعود بن عبد الواحد بن محمد بن الحصين عنه

رواية الشيخ الصالح ابي الحسن ابي ابي عبد الله بن المظفر العداني عنه

سماعه منه لولده وصاحبه العبد الضعيف احمد بن عبد الله بن المسلم بن حماد [illegible] الرضي لطف الله به

نقله بعد سماعه من [illegible]
ابي الحسين [illegible]
ابن عبد الله [illegible]
غفر الله له ولابويه ولمشايخه

[illegible]

[illegible] ابن عمرو بن عثمان بن عفان [illegible] صلى
الله عليه وسلم كل معروف صدقة والمعروف
ميتة السوء والمعروف والمنكر خلقان من خلق الله [illegible] المعروف
لازم لاهله يقودهم ويسوقهم الى الجنة والمنكر لازم لاهله يقودهم ويسوقهم
الى النار ٥ حدثنا عبد الله قال حدثني الوليد [illegible] السلمي
عن الحارث النميري عن ابي هرون عن ابي سعيد الخدري قال قال رسول الله صلى الله عليه
ان احب عباد الله الى الله عز وجل من احب اليه المعروف واحب اليه فعاله
حدثنا عبد الله قال حدثني محمد بن يحيى بن ابي حازم الازدي [illegible] عن الاسلمي عن ابن
ابن محمد بن ابي جهم عن ابيه عن عطاء بن يسار عن ابي سعيد الخدري قال قال رسول الله صلى
الله عليه وسلم فعل المعروف في مصارع السوء ٥ حدثنا عبد الله
ابو همام حدثني ابو يحيى البلخي عن الحارث النميري عن ابي هرون عن ابي سعيد الخدري قال قال
رسول الله صلى الله عليه وسلم ان لله عز وجل عبادا جعل المعروف وجوها من خلقه
حبب اليهم المعروف وحبب اليهم فعاله ويحب طلاب المعروف اليهم ويسر عليهم
اعطاه كما يسر الغيث الى الارض الجدبة يحييها ويحيي بها اهلها وان لله عز
ذكره جعل للمعروف اهلا من خلقه يحبب اليهم المعروف ويحبب اليهم فعاله
وحظر على طلاب المعروف الطلب اليهم وحظر عليهم اعطاءه
الغيث على الارض الجدبة [illegible]
حدثنا عبد الله قال حدثني [illegible] الاوزاعي عن عبد الله بن [illegible] قال قال رسول الله صلى الله عليه وسلم ان

[illegible] الى الله عز وجل من خلقه
[illegible] الى الله عز وجل من خلقه
[illegible] الى الله عز وجل من خلقه
[illegible] الى الله عز وجل من خلقه
[illegible] الى الله عز وجل من خلقه
[illegible] الى الله عز وجل من خلقه

[illegible] الى الله عز وجل من خلقه

[illegible] الى الله عز وجل من خلقه

[illegible] عن ابن عباس حدثني يوسف مولى جعفر بن محمد عن عون بن جعفر عن محمد عن ابيه قال
اجتمع بباب النبي صلى الله عليه وسلم علي بن ابي طالب وجعفر بن ابي طالب والعباس
ابن عبد المطلب فاقبل علي على العباس فقال يا ابا الفضل الانصاف المعروف قال بلى المعروف
اكبر الامور وافضل الذخائر فلا يمنعك دمثه وخفره فقد يحمد عليه من لم
ينتفع منه بشيء وقد يكسب الشكر الشار ما يحمد الكفور الجاحد
وقال جعفر المعروف يحمله على اهله وقال العباس المعروف ارفع مطلبه
وافضل الذخائر ولا يكسر الانخصال بل يحمله ويحمله ويصغره فاذا صغره
عظمه واذا اعظمه هانه واذا كتمه استتممه فخرج عليهم رسول الله
صلى الله عليه وسلم فقال سمعت منكم همهمة فيم كنتم فاخبروه فقال اعدوا
[illegible] فقال كلكم قد احسن صنعة المعروف في الدنيا اهل المعروف في
الاخرة

حدثنا عبد الله ثنا الحسين بن عبد الرحمن عن علي بن محمد القرشي
حدثني اسحق بن يعقوب بن علي عن ابيه عن جده قال قال العباس بن عبد المطلب ما رايت
رجلا تطيب نفسي اليه معروفا الا اضاء ما بيني وبينه وما رايت خلاطا
وطمئن اليه سواء الا اظلم ما بيني وبينه حدثنا عبد الله ثنا عمر بن الجعد
الجوهري اخبرني سلام بن مسكين عن عقيل بن طلحة وكان ابوه قد شهد عامة المشاهد
مع النبي صلى الله عليه وسلم عن جري او اي جري الهجيمي قال قلنا يا رسول الله
انا من اهل البادية فعلمنا عملا لعل الله ان ينفعنا به قال لا تحقرن
من المعروف شيئا ولو ان تفرغ من دلوك في اناء المستسقي ولا ان تكلم اخاك
ووجهك اليه منبسط حدثنا عبد الله حدثني علي بن مسلم ثنا ابو
عامر العقدي ثنا المنكدر بن محمد بن المنكدر عن ابيه عن جابر قال قال رسول الله
صلى الله عليه وسلم كل معروف صدقة وان من المعروف ان تلقى اخاك بوجه طلق
وان تفرغ من دلوك في اناء اخيك حدثني محمد بن عثمان العجلي ثنا خلد بن يحيى
عن عبد الملك بن حسن الحارثي قال سمعت سعيد بن المعتمر يحدث عن الهجيمي انه قدم المدينة
فلقي النبي صلى الله عليه وسلم في بعض صفة المدينة يوافقه واذا هو مؤزر بازار قطري
قد انتثر حاشيته فقال عليك السلام يا رسول الله فقال رسول الله صلى الله عليه وسلم عليك
السلام يا هذا فقال اوصني قال لا تحقرن من المعروف شيئا ولو ان تلقى اخاك بوجه طلق وان تنحي
من دلوك في اناء المستقي ولو ان تلقى اخاك المسلم ووجهك اليه منبسط ولو ان تبسط اليه

العباس

خبر سبق

في نسخة الفقه واهل الشدة في الدنيا هم اهل الشدة في الاخرة

ذاك

ظ

الوحشات نفسك ولو انك الشبع ○ باب الضحك

حدثنا عبد الله حدثني احمد بن حنبل قال ثنا يزيد بن هرون انا سعيد بن ابي عروبة عن قتادة
ان رسول الله صلى الله عليه وسلم قال ان من الصدق ان تسارع انا من ضحك ابا بكر
حدثنا عبد الله حدثني ابي ثنا يعقوب بن القاسم ثنا عبد الله بن مسلمة بن قعنب عن جابر بن
عبد الله عن محمد بن المنكدر قال قال رسول الله صلى الله عليه وسلم ان الله يحب الوجه الطلق
وحدثنا احمد بن منيع ثنا عبد الله بن داود عن عمرو بن ابي عمرو عن عبد الله بن
الحارث عن ابي هريرة قال ما رايت احدا اكثر تبسما من رسول الله صلى الله عليه وسلم
حدثنا عبد الله حدثني ابي ثنا يزيد بن هرون انا حماد بن سلمة عن حماد بن ابي سليمان عن انس
ان رسول الله صلى الله عليه وسلم كان يدخل علينا ويقول يا ابا عمير ما فعل النغير
حدثنا عبد الله حدثني ابي ثنا موسى بن داود الضبي عن سالم بن ابي حفصة
عن عطية العوفي قال قال ابو سعيد الخدري قال رسول الله صلى الله عليه وسلم
حدثنا عبد الله حدثني ابي ثنا حسين بن محمد ثنا شريك عن ابي اسحق عن عبد الرحمن بن سابط
قال قال رسول الله صلى الله عليه وسلم
حدثنا عبد الله حدثني ابي ثنا يزيد بن هرون انا حماد بن سلمة عن ثابت عن انس
قال ما رايت احدا اكثر تبسما من

الأنبياء أولوا عزم فكيف المؤمنين ٥ حدثنا عبد الله بن أحمد بن هشام
البجلي عن عبد الله بن هاشم عن عمرو بن شمر عن جابر قال قال رسول
الله صلى الله عليه وسلم لا تضيعوا الصبية لا عند ذي جاه ولا عند
الرياسة الا ٥ الصبي ٥ حدثنا محمد بن عبادة بن موسى الرازي
حدثني يعقوب بن أبي الأشعث بن حسان عن عوف بن أبي جميلة عن أبي
الله صلى الله عليه وسلم لا تضيعوا الصبية لا عند ذي جاه ولا عند
الرياسة الا ٥ الصبي ٥ حدثنا عبد الله بن حامد الطائي عن
سيار عن الأعمش الطائي عن حفص بن عمر بن عبد الله النصري عن خالد بن سعيد قال قال
رسول الله صلى الله عليه وسلم الأحمق والفاجر والضعيف فأما الأحمق
فلا يعرف الخير وشره على قدر عقله وأما الفاجر فلا يعرف الشر
أما صنعه عند الأتقياء والفاجر ولما الضعيف فلا يعرف الشر
لأنه يرى الفاجر قد أتى الشر فيدعو الله أن يصيبه الشر فلا يعرف
الكفاء الضائر ٥ حدثنا عبد الله بن محمد بن حسين الفقيه
عن الواقدي قال أخبرني خالد بن عبد الله حدثنا الأشعث بن عبد الله المعروف بذكر
أنه أمانة عند أمرئ كثيرة ٥ حدثنا عبد الله بن محمد الأسدي الكوفي عن
بعض أصحابنا رفعه إلى عبد الله بن جعفر بن أبي طالب
أن الصنيعة لا تتم صنيعة حتى تصاب بها طريق المصنوع
فإذا صنعت صنيعة فأعد لها الله أولئك أنه أو
فقال عبد الله بن جعفر بن أبي طالب أنا أخبرك بذلك أنا
أصاب الإمام ٥ وآله الأبرار وإن أصاب الإمام
أبو جعفر المدني عن عبد الله بن محمد بن عمر بن علي بن أبي طالب
سمعت أخي يقول لا تكون صنيعة إلا لذي حسب أو دين فإن
أما تكون صنيعة إلا لذي حسب أو دين

كاتبيه
يعقب
مهزوم

حدثنا عبد الله قال حدثني صلح بن عبد الله القرشي عن ابن الزبير عن جابر بن عبد الله
قال قال رسول الله صلى الله عليه وسلم قال استتمام المعروف خير من ابتدائه ⊙
حدثني محمد بن سلام الجمحي قال قال ابو مجزز العتابي ما اصطنع الي شيء قط صنيعة
الا كان ارب لها مني ⊙ حدثني محمد بن صالح القرشي حدثني ابو يزيد
بكر بن زياد النمامي نا جعفر بن سليمان بن علي بن عبد الله بن عباس قال قال لي ابي ولاخي
الا اودعكما وديعة او دعنيها اي عن جدي قال قلت ما هي يا امير
قال ان رب الصنيعة اشد من ابتدائها فاذا صنع احدكم صنيعة فليحسن رعايتها
قال جعفر والله ما صبري على من ضم دفتري مروتي الا هذا الحديث اللهم انسني عليه
واحرمني خاتمي وعشيتي حدثنا عبد الله حدثني سلم بن جنادة قال نا شيخ عن
مجالد عن الشعبي قال كان الحطيئة وفد على عمر فانشد الحطيئة ⊙
من يفعل الخير لا يعدم جوازيه لا يذهب العرف بين الله والناس
فقال كعب هي والله في التوراة لا يذهب العرف بين الله وبين خلقه ⊙
حدثنا عبد الله قال حدثني الحسين بن عبد الرحمن حدثني عبد الله بن الاسود قال اخبرني الوليد
ابن المعوز الاشعري عن ابيه عن جده وكان من اصحاب خالد بن عبد الله قام على منبر
واسط فحمد الله واثنى عليه وصلى على محمد صلى الله عليه وسلم وقال ايها الناس
تنافسوا في المكارم وسارعوا الى المغانم واشتروا الحمد بالجود ولا تبيعوه بالمطل
ذما ولا تغمدوا المعروف لتحلوه وما يكن لاحد منكم عند اخيه نعمة
لا يبلغ شكرها فالله احسن لها جزاء واجزل لها عطاء واعلموا ان اجل
الناس الكريم بعد من الله عليه فلا يملو النعم فيحول نقما واعلموا ان افضل الناس
حسبا اولوه شكرا ولو رايتم المعروف رجلا لرايتموه حسنا جميلا يسر
الناظرين ويفوق العالمين ولو رايتم البخيل رجلا لرايتموه مشوها قبيحا
تنفر عنه القلوب وتعمى دونه الابصار ايها الناس ان من جاد ساد ومن بخل رذل
وان اكرم الناس من اعطى من لا يرجو واعظم الناس حلما من عفا عن مقدرة
واوصل الناس من وصل من قطعه وقد بلغت حجته من ابلغ عذره
عن مقارسها وتجاوزها اسمعوا اقول قولي هذا واستغفر الله لي ولكم
حدثني محمد بن [illegible] حدثني عبد الله بن عبد الله بن عمر المولى حدثني عبد الله بن [illegible]
ابن عبد الله القسري [illegible]



الكوفة وبعثه يوما يرجو الناس رجلا اذ قام اليه رجل فقال اصلحك
الله الامير فوقف وكان كريما فقال ما هي قال امر رجلا فيضرب عنقي قال ولم اطلعت
طريقا قال لا قال فاحفت سبيلا قال لا قال فزعت يدا من طاعة قال لا قال فما
اضرب عنقك قال اقتصر ولطاعة اصلحك الله الامير قال منه قال ثلثين الفا
قال فالتفت خالد الى اصحابه فقال هل علمتم تاجرا ربح اعداه ما ربحت بيت
له ما به الف فمنى ثلثين الفا فرجعت سبعين الفا ارجعوا بنا فلا حاجة لنا في ربح
الا من هذا ارجعوا بنا فرجع من موطنه وامر له بثلثين الفا ⊙
حدثنا عبد الله قال حدثني الحسين بن عبد الرحمن عن شيخ من قريش قال دخل رجل
من قضاعة على عبد الملك بن مروان بعد وفد فلما راه اعجب به فقال له تكلم فقال
والله ما ادري اذا اما فانا طلبت اليك من الذي تتطلب
ولقد ضربت في البلاد فلم تجد احدا اسوأ الى المكارم منتسب
فاصبر لعادتك التي عودتنا اولا فارشدنا الى من نذهب
قال فامر له بالف دينار فلما كان في السنة الثانية اتاه فقال قل فقال
يود الذي ياتي من الخير انه اذا فعل المعروف زاد وتما
وليس كتمان حين تاتيه تتبعه بالنقص في هدما
فامر له بالفي دينار فلما كان في السنة الثالثة اتاه فقال قل فقال
اذا استغزروا نوا مغازر السدي يجرون بالمعروف عودا على بدء
فامر له باربعة الاف ومات القضاعي ⊙
حدثنا عبد الله قال حدثني محمد بن الحسين ان رجلا مدح رجلا فقال
كريم اذا ما جئت للعرف طالبا اجابك بما تحويه منه انامله
ولو لم يكن منه عبر نفسه [illegible] ما قلت [illegible] سائله
حدثنا عبد الله حدثني الحسن [illegible] زياد بن زياد الطلي قال قال
[illegible] مرطدلع [illegible] واقتصاده وعدده وابطه
[illegible] صفر وبانه فعاش
[illegible] ابو الكنطان عن
[illegible] وحمد وشاه
[illegible] برد ابيل

فضة وثياب بلا ودراهم فضة وثياب فقال حدثني بكر بن علي بن موسى
العلي ثنا هشام بن محمد عن خلد بن سعيد الأموي عن أبيه قال أتيت إياس بن معاوية فقال
يا أبا عثمان ما فعل الله بالخطيئة وبي شر أليت لئن أعطاها أبو سعيد
ابن العاص لأفنين ما قلت فيكم وذهب ما أعطيتموها حدثني بكر بن سابق
القرشي ثنا أبو اليقظان حدثني أبو عمر المدني عن حسين بن عبد الله بن عبيد الله بن عباس
قال قال عبد الله بن العباس لأخيه إن ترى يوم على صاحبك الحسن من الدنيا يحمله
ولأن ترى دابتك تحت صاحبك الحسن من الدنيا يحمله

## باب في الجوائح

حدثنا عبد الله قال حدثني أبو همام السلولي ثنا يوسف بن عطية الصفار ثنا ثابت عن
أنس بن مالك قال قال رسول الله صلى الله عليه وسلم لا تحقروا شيئا عال الله قاجعلوا
الله تعالى أفضلهم لعياله حدثنا عبد الله ثنا أبو همام السلولي ثنا أبو يحيى
المروزي وأبو الحسن الشيباني قالوا ثنا بقية بن الوليد عن المتوكل الليثي عن
ابن العلاء عن أنس بن مالك قال قال رسول الله صلى الله عليه وسلم من قضى لأخيه
المسلم حاجة كان بمنزلة من خدم الله تعالى عمره حدثنا عبد الله
ثنا خالد بن خداش المهلبي وعبيد الله بن عمر الجشمي قالا ثنا حماد بن زيد عن محمد بن واسع
قال حدثني من سمع أبا صالح عن أبي هريرة قال قال رسول الله صلى الله عليه وسلم من فرج
عن مسلم كربة من كرب الدنيا فرج الله عنه كربة من كرب الآخرة ومن ستر على
المسلم في الدنيا ستره الله في الدنيا والآخرة والله تعالى في عون العبد ما كان العبد
في عون أخيه حدثنا عبد الله ثنا عبد الله بن عمر ثنا المنذر بن إسماعيل ثنا إبراهيم بن زياد عن أنس بن مالك
قال قال رسول الله صلى الله عليه وسلم الدال على الخير كفاعله والله يحب إغاثة اللهفان
حدثنا عبد الله قال ثنا [illegible] ثنا جعفر [illegible] ثنا هشام
[illegible] عباد بن علي [illegible]
[illegible]
قال
حدثنا [illegible]
أنس بن [illegible]
[illegible]

لحاجة كان كيوم ولدته أمه حدثنا الحسن بن إسحاق ثنا عارم بن
ثنا بقية عن المتوكل بن بكير عن حميد بن الأعرج عن أنس بن مالك قال قال النبي صلى الله عليه
وسلم من قضى لأخيه المسلم حاجة كان كمن حج ألف حجة حدثنا عبد الله ثنا أبي
المفضل بن صالح حدثني ثنا أبو عبد الصمد العمي عن زياد بن إسحاق عن أنس بن مالك
قال قال رسول الله صلى الله عليه وسلم من أعان مظلوما كتب الله تعالى له ثلاثا وسبعين
مغفرة وأجره منها صلاح أمره كله وثلاث وسبعين درجة في جانب
يوم القيامة حدثنا عبد الله ثنا أبو جعفر محمد بن حمد الصفار ثنا جعفر
ابن أحمد الضبعي ثنا عبد الله بن المبارك عن مشيخة عن عبد الله عن علقمة
ابن قيس عن عبد الله بن مسعود قال لحسنة الناس في الدنيا أعرى ما كانوا قط وأجوع
ما كانوا قط وأنصب ما كانوا قط من كسا لله كساه الله ومن أطعم لله
أطعمه الله ومن سقى لله سقاه الله ومن عمل لله أعانه الله
حدثنا عبد الله قال ثنا أبو حفص الصفار ثنا محمد بن سواء عن هشام بن حسان
عن ابن الجارود عن عطية العوفي عن سعيد الخدري قال قال رسول الله صلى الله عليه
وسلم لا تسامون مسلما عاريا لساه الله من استر مسلما على عورته وسقاه من ماء سقاه
الله من الرحيق المختوم ومن أطعمه من جوع أطعمه الله من ثمار الجنة
حدثنا الحسن بن إسحاق ثنا يزيد بن هارون ثنا حماد بن سلمة قال قال
الحجاج لأبي العلاء قال اذهب فلانا في حاجة قال قلت أي فلان قال
والله لأن أقضي حاجة أمرئ مسلم أحب إلي من أن أعتق ألف رقبة
حدثنا عبد الله قال ثنا الحسن بن إسحاق قال ثنا كثير بن هشام قال ثنا جعفر
قال سمعت الحسن يقول والله لأن أقضي لأمرئ مسلم حاجة أحب إلي من أن أعتق
ألف رقبة [illegible]
[illegible]
[illegible]
[

[illegible]

[illegible]

[illegible]

# الجزء الثاني من كتاب اصطناع المعروف

تأليف الإمام أبي بكر عبد الله بن محمد بن عبيد القرشي رحمه الله

رواية الإمام أبي علي الحسين بن صفوان البرذعي عنه

رواية أبي الحسين علي بن محمد بن عبد الله بن بشران المعدل عنه

رواية الإمام أبي بكر أحمد بن علي بن ثابت الخطيب البغدادي عنه

رواية الإمام أبي المعالي الفضل بن أبي الفرج الأسفرايني

رواية الإمام الصالح أبي الحسن بن أبي عبد الله بن سلامة الحسن المودب

تمامًا كتابه وما لا بد الصعيفة التي عفو الله أحمد بن عبد الله بن أبي الغايم المسلم

ابن حماد بن أبي الوفا المحفوظ بن المسلم بن حمزة الأزدي من عفو الله له ولأبويه

بسم الله الرحمن الرحيم

[illegible]

حدثنا [illegible] عن عبد الرحمن قال حدثني الحسين بن عبد الرحمن قال حدثني الوليد بن [illegible]
عن [illegible] عن عبد العزيز بن [illegible] عن [illegible] عن ابن عباس قال قال رسول الله صلى الله
عليه وسلم من [illegible] بين يدي الله [illegible] حاجة فاتجه [illegible] يوم القيامة سبع [illegible]

حدثنا عبد الله قال حدثني الحسين بن [illegible] قال حدثني [illegible]
عن عبد الرحمن العلاء [illegible] قال قال [illegible] من [illegible]
حاجة كان من حق الله عز وجل عليه ان [illegible]
عن الاعمش [illegible] قال رسول الله [illegible]
ربه من رب الدنيا قضى الله عنه ربه من رب يوم القيامة [illegible]
الدنيا والآخرة والله تعالى في عون العبد ما كان العبد في عون اخيه [illegible]
يبتغي فيه علما سهل الله له طريقا الى الجنة وما اجتمع قوم في بيت من بيوت الله
يتلون كتاب الله عز وجل ويتدارسونه بينهم الا نزلت عليهم السكينة
الرحمة وحفتهم الملائكة وذكرهم الله فيمن عنده ومن بطأ به عمله
لم يسرع به نسبه

حدثنا [illegible] عن [illegible] عن عبد الله بن دينار عن [illegible] النبي صلى الله عليه وسلم
الناس [illegible] الله [illegible]
مؤمن يشفع [illegible] يقضي عنه دينا او يطرد عنه جوعا
في حاجة [illegible] الي ان
[illegible]
[illegible] العمل [illegible]



قال حدثنا حجاج بن نصير قال حدثنا زياد بن [illegible] حبان الليثي عن انس بن مالك قال قال رسول
الله صلى الله عليه وسلم من [illegible] مطهوا غفر له [illegible] وسبعون [illegible]
[illegible] وسبعون درجات له في الجنة

حدثنا عبد الله بن محمد قال حدثنا ابو عبد الله بن نجيح قال حدثنا داود بن المحبر عن الربيع
بن صبيح عن الحسن قال [illegible] المسلم لحاجة احب الي من ان اصلي الف ركعة

حدثنا عبيد الله قال اخبرنا [illegible] قال حدثنا ابو اسامة وحدثنا الربيع بن صبيح عن
الحسن قال [illegible] المسلم لحاجة احب الي من ان اعتكف شهرين

قال حدثني محمد بن [illegible] قال حدثني ابو حمزة المدني عن حسين بن
عبد الله بن [illegible] عن عبد الله بن عباس قال [illegible] ان اخيه ان افضل
العطية ما اعطي [illegible] المسلم اذا سأله فاما يعطيه ثم يرده

حدثنا [illegible] قال حدثنا عبد الله بن [illegible] عن عبد الرحمن بن عبد الله عن [illegible] قال
خالد القسري [illegible] ما منعك ان تسلنا قال اذا سألك فقد احدث
[illegible]

حدثنا عبد الله قال حدثنا عمر بن [illegible] البصري قال حدثني محمد
بن [illegible] بن عبد الله عن عمه قال حدثنا المطلب بن عبد الله
[illegible] عبد الرحمن [illegible] في عرم الوبد فلما جلس
[illegible] بن [illegible] فقال له [illegible] معه
[illegible] فقال اذا اتى الي فقد احدث منه الشيء اعطيته
[illegible] بن نعيم بن حماد قال حدثنا عمر عن رجا
[illegible] الحوائج الى الاحداث اقرب منها
[illegible] وصف عطية السلام [illegible] لاخوته لا تثرب عليكم اليوم

حدثنا عبد الله
[illegible] ابيه قال حدثنا عبد الله بن جعفر [illegible] الجواد [illegible]
[illegible] الملك [illegible] وجهه
[illegible] حدثني احمد بن
[illegible] قال قال سعد
[illegible] اعطه
[illegible] عبد الرحمن

قال ثنا ابن عائشة عن اسمعيل بن عمرو البجلي قال ثنا مسدل بن علي عن جعفر بن محمد عن
ابيه عن علي صلوات الله عليه ان رسول الله صلى الله عليه وسلم قال يا علي ان
سخيا فان الله يحب السخاء وكن سخيا فان الله عز وجل يحب السخاء وكن شجاعا فان الله
عز وجل يحب الشجاعة وان امة سالت حاجة فمنعها فان الله عز وجل يمنعها افلا
اهلاها ○ حدثنا عبد الله قال ثنا داود بن رشيد ثنا ابن ابي
لبيد الزناد عن ابيه قال اخبرني يزيد الرقاشي عن انس بن مالك ان رسول الله صلى الله عليه
وسلم قال من اعان مسلما فان الله عز وجل يعينه ما كان في عون اخيه ومن
فك عن اخيه حلقة فك الله عز وجل عنه حلقة يوم القيامة ○
حدثنا عبد الله قال ثنا ابراهيم بن سعيد الجوهري ثنا احمد بن عبد الله العدني
قال ثنا معلى بن ميمون المجاشعي قال ثنا يزيد الرقاشي عن انس بن مالك قال قال رسول الله
صلى الله عليه وسلم من الطف بمسلم او قام له بحاجة من حوائج الدنيا والآخرة
تعمد لذلك او كره كان حقا على الله ان يجعله خادما له في الجنة ○
حدثنا عبد الله قال حدثني احمد بن احمد ثنا محمد بن بشر بن زياد قال حدثني
بن محمد بن المنكدر عن ابيه عن جابر بن عبد الله ان رسول الله صلى الله عليه وسلم قال
يلبس في حاجة اخيه فان الله في حاجته ○ قال عبد الله قال اخبرنا اسحق بن
حدثنا محمد بن بكير قال ثنا عمر بن هارون قال ثنا ابو المعلى اسد وعنان قال ثنا عمر بن هارون قال ثنا ابو
عن ابن عباس قال اطلب حاجتك بليل ولا تطلبها بالنهار اعمى فاذا طلبت الرجل
حاجة فاستقبلك بوجهه فاما الحاجة في اليمين واذا ازدت حاجة فلا تزدها
فان رسول الله صلى الله عليه وسلم قال اللهم بارك لامتي في بكورها ○
حدثنا عبد الله قال حدثني الحسن بن محمد التميمي قال حدثني عمرو بن الصلت خالي عن سعد
ابن ابي سعيد عن هشام بن [illegible] عن عائشة قالت قال رسول الله صلى الله عليه
وسلم ما عطت [illegible] الناس [illegible] تحمل
ملك المؤونة للناس [illegible]
حدثنا عبد الله
قال قال رسول الله [illegible]
تقضا حوائج [illegible]
حدثنا عبد الله [illegible]



خيرة بنت محمد بن [illegible] عن عائشة رضي الله عنها قالت سمعت رسول الله صلى الله
عليه وسلم يقول اطلبوا الخير عند حسان الوجوه ○
حدثنا عبد الله قال حدثني محمد بن يحيى بن ابي حاتم قال حدثني اسمعيل بن ابي كريمة عن
عن طاوس قال اذا انعم الله عز وجل على عبد نعمة فجعل اليه حوائج الناس فاحتمل
واحتمل والا عرض تلك النعمة للزوال حدثنا عبد الله قال حدثني عمرو بن
ابن منصور قال ثنا صالح بن نصير قال ثنا محمد بن عبد الرحمن المجبر عن نافع عن ابن عمر
قال قال رسول الله صلى الله عليه وسلم اطلبوا الحوائج عند حسان الوجوه ○
حدثنا عبد الله حدثني محاهد بن موسى ثنا معن بن زيد بن عبد الملك بن المعتمر
عن عمه ان بن ابي انس حدثه هريرة ان رسول الله صلى الله عليه وسلم قال ابتغوا
الخير عند حسان الوجوه حدثنا عبد الله قال ثنا ابو ايوب بن يحيى
ابن سلام قال حدثني ابو المصعب بن العاص بن عبد الله القرشي قال حدثني عمر بن دينار
قال قال رسول الله صلى الله عليه وسلم اطلبوا حوائجكم عند حسان الوجوه
حاجتك قضاها بوجه طليق وان تردك تردك بوجه طلق ورب من
ذمه عند طلب حاجته ورب ذميم الوجه حسنه عند طلب الحاجة ○
حدثنا عبد الله قال حدثني ابو عبد الله الحسن الازدي عن طلق بن غنام قال سالت
جعفر بن عياش عن تفسير حديث النبي صلى الله عليه وسلم اطلبوا الحوائج عند
حسان الوجوه قال انه ليس بصباحة الوجه ولكنه لحسن الوجه
اذا سئل المعروف ○ حدثنا عبد الله قال حدثني عن ابن عائشة ان
اعرابيا قال له ان معي ذلك ان يطلب من الوجوه الجميلة التي تحل فانشد لابن
عائشة ثم انشد وجعل يقول

وجهك الوجه لو سئلت به المزن من احسن والجمال استهلا

ثم انشد

دل على معروفه وجهه [illegible]

وانشد ايضا

وجهه لو ان [illegible]

[illegible]

حدثنا [illegible]

بعض مشايخ الشامين ان عبد الله بن رواحة وحسان بن ثابت قالا في
وقد شمعنا بعيشنا قال قولا هو لمن يطلب الحوائج راجيا اغدوا اطلبوا
الحوائج ممن زين الله وجهه بصباحه ⊙ حدثنا عبد الله قال انشدنا الحسين
لقد قال الرسول فما اجدا وخير القول ما قال الرسول
اذا الحاجات ابدت فاطلبوها الذي من وجهه وجه جميل
يقال ابدت وبدت ⊙ حدثنا عبد الله قال حدثني محمد بن الحسين بن يعقوب
الزهري قال سمعت الدراوردي قال قيل لمعوية بن عبد الله بن جعفر ما لك من كرم
عبد الله بن جعفر قال كان ليس له مال دون الناس هو والناس في ماله مشتركين
من سأله شيئا اعطاه ومن استمنحه شيئا منحه اياه لا يرى انه يفتقر فيقصر
ولا يرى انه يحتاج فيدخر ⊙ حدثنا عبد الله قال حدثني ابو الحسن الرسامي
قال سمعت شعيب بن صفوان ان حمزة بن قحص دخل على يزيد بن المهلب يعني
مخلد بن يزيد وهو في السجن فانشده
اتيناك في حاجة فاقضها وقل مرحبا بحبيب المرحب
ولا تكلنا الى معشر متى يعدوا واعدة يكذبو
فانك ربع الفرع من ايسره هو خصع الشرو والمغرب
وفي ادب منك ما ان اتى فنعلم لك ما ادبوا
بلغنا عشر مضت من سنيك كما بلغ السيد الاشيب
فهمك فيها جسام الامور وهم لذاك لن يلعبو
وجدت فعلت الاسابك فيال اوراغب يرغب
فنلت العطية للسائلين ومن نوبك ان تطلبوا
فقال قد قضيت حاجتك وقد امر ابو الحسن لا احسبه الا قال واقرله بمال
حدثنا عبد الله قال حدثني [illegible] بن معوية الفزاري قال سمعت
اي يقول قال اسما ابن [illegible] ولا تردد بيت سائلا قط لانه
انما يسلني احد [illegible] في حاجة وانا احق من
سد مرخ [illegible] ثم ارى عرضي منه ولما يصلني
احد زحر [illegible] من شعرها او لعله
بالفضل [illegible] ⊙



حدثنا عبد الله قال حدثني ابو جعفر المديني عن شيخ من قريش قال اشتكى جاريه
اذا طار فات الهم اسهرتني واعمل في الفكر والليل ساجي
وباكرتني اذ لم يكن ملجا له سواي ولا من نكبه الدهر ناصر
فرحت بمالي همه في مكاسبه فرايته الهم الدخيل اخاصر
وزاد بهجة
وكان له من على بطنه في الحيرة اي للتي طن شاكر
حدثنا عبد الله قال حدثني حسين بن عبد الرحمن قال حدثني شيخ من اهله قال
مسلمة بن عبد الملك اذا كثر عليه اصحاب الحوائج وخاف ان يعجزه ان يعجزه
ابدن الحسناء فادن نحو فيفتن ويفتنون في مجالس الناس ومروا الله فطرب
لها ولهاج عليها وتصيبه ما يصيب صاحب الشراب ويقول حاجبه ايذن
لاصحاب الحوائج فلا يبقى احد الا قضيت حاجته ⊙
حدثنا عبد الله قال حدثني عبد الرحمن بن صلح ابو بكر عياش عن عبد الله بن
الوليد عن ابي محصن قال جاء رجل الى الحسن بن علي فسأله ان يذهب معه
فقال لي معك فانا الحسن فاخبره فقال الحسن لهشام معك لان امي معك في حاجتك احب الي
من اعتكافي والله لان امشي معك في حاجتك احب الي من اعتكافي شهرين
حدثنا عبد الله قال حدثني عمر بن بكير عن هشام بن محمد قال حدثني زهير بن
قال لي الغريان بن الهيثم النخعي عتاب بن ورقاء وهو من اصحاب [illegible]
انا اتيناك لا من حاجة عرضت ولا قروض تجاز بها ولا
الا لخبرة عمال العراق وان قيل ابن ورقاء صلب الدين
فان تجد فهو شيء كنت تفعله وان يكن غلطة ترجع ولم يسلم
فاعطاه مائة الف درهم ⊙ حدثنا عبد الله قال حدثني ابو الهيثم الشلي
قال اخبرني [illegible] عن محمد بن عمر [illegible] عبد الله القرشي قال قال ابن
عبد الله القرشي [illegible]
حاجة [illegible]
حدثنا عبد الله [illegible]
ابن احمد [illegible]
[illegible]

ابن محمد قال أخبرني رجل من أهل البصرة قال سمعت الخليل بن أحمد يحدث طلحة الطلحات
وهو ابن عبد الله بن خلف الخزاعي قال ما بات رجل على موعد فتمهل في ليله ليغدوا
بالكفر لحاجته أشد من تمهلي بالخروج إليه من عدته تخوفا لعارض خلف
ان الخلف ليس من خلق الكريم ⊙ حدثنا عبد الله قال حدثني عمر بن
مالك معاذ قال حدثني محمد بن علي بن يحيى الكناني قال أخبرني اسمعيل بن حسين بن زيد
قال كان لي يغلس بصلوة الفجر فأتاه مصعب بن ثابت بن عبد الله بن الزبير وابنه عبد الله
ابن مصعب يوما حتى انصرف من صلوة الغداة وهو يريد الذهاب الى ماله بالغابة
فقال أتسمع مني شعرا قال ليس هذه ساعة ذلك أهذه ساعة شعر قال
أسألك بقرابتك من رسول الله صلى الله عليه وسلم الا سمعته فأنشده المنشد
يا ابن بنت النبي وابن علي أنت أنت المجير من ذا الزمان
من زمان ألح ليس ينجي منه من لم يخرهم الحدثان
من دبور جفرتنا معضلات من يد الشيخ من بني ثوبان
في مكان ملتبات علينا بمنايين أي عددت ثمان
بأبي أنت ان أخذت رأي صاف عيش النسوان والصبيان
قال فارسل الى ابن ثوبان فسأله فقال على الشيخ سبع مائة دين على ابنه مائة
فقضاها عنهما وأعطاهما مائتي دينار سوى ذلك ⊙ حدثنا عبد الله
قال وأخبرني عمر بن أبي معاذ قال حدثني أبو غسان محمد بن يحيى الكناني قال قدم بن سلام
الشاعر وهو ابن غير أنه مولى لآل طلحة بن عمر بن عبيد الله على حرب بن خالد بن
يزيد بن معاوية فقال يمتدحه ⊙

فلما دنوت بوابهم ولاقت جرنا لقيت النجاحا
وجدناه يخطب الناس فينا ويأبى على العز الا سماحا
يزاذون حتى يرى كل بواب الهزبر وسمى النباحا

قال ابن سلام فأتوه بالبرزمة ثياب وبيض فوضع رسوله البرزمة
وعذره بقلة ما أرسل فقال أي شيء منذ ان أكلت ما بعثت به فاذا
بهضة [illegible] ⊙

## باب في شكر الصنيعة

حدثنا عبد الله قال حدثني ابراهيم بن موسى قال أخبرنا هشيم عن أبي بلال عن عطية



عن أبي سعيد الخدري قال قال رسول الله صلى الله عليه وسلم من لا يشكر الناس
لا يشكر الله ⊙ حدثنا عبد الله قال أخبرنا ابراهيم بن المستمر الناجي قال حدثنا
سليمن بن داود الطيالسي قال أخبرنا الربيع بن مسلم القرشي عن محمد بن زياد عن أبي
هريرة قال قال رسول الله صلى الله عليه وسلم من لا يشكر الناس لا
يشكر الله عز وجل ⊙ حدثنا عبد الله قال أخبرنا ابراهيم قال حدثنا سليمن بن داود
الطيالسي قال حدثنا محمد بن طلحة بن مصرف عن عبد الله بن شريك العامري عن عبد الرحمن بن علي
الكندي عن الأشعث بن قيس قال قال رسول الله صلى الله عليه وسلم لا
يشكر الناس لا يشكر الله ⊙ حدثنا عبد الله قال حدثنا سفين بن محمد
المصيصي قال أخبرنا أبو نعيم اسحق بن الفرات التجيبي تجيب هذه قال أبو الهيثم العبدي
عن مالك بن أنس عن الزهري عن أبي حدرد أو ابن حدرد الأسلمي قال قدمت المدينة
في خلافة عمر بن الخطاب رضي الله عنه فأردت الحج فلما أتيت ذا الحليفة
من أصحاب نبي الله صلى الله عليه وسلم كان نبي الله عليه السلام يحبه وكان يحب سك
فاذا أنا بغلام أسود على حمار يقود ناقة خلفها شيخ على حمار فقلت للأسود
يا غلام من هذا الشيخ فقال محمد بن مسلمة الأنصاري صاحب رسول الله صلى
الله عليه وسلم فرافقت خير رفيق ونازلت خير نزل فتذاكرنا يوما في مشيرنا
الشكر والمعروف فقال محمد كنا يوما عند رسول الله صلى الله عليه وسلم فقال
لحسان بن ثابت يا حسان أنشدني قصيدة من شعر الجاهلية فان الله قد
وضع عنا آثامها في شعرها وروايتها فأنشده قصيدة الأعشى هجا بها
علقمة بن علاثة علقمة ما أنت الى عامر الناقض الأوتار والواتر
فقال رسول الله عليه السلام يا حسان لا تعد تنشدني هذه القصيدة
بعد مجلسي فقال رسول الله تنهاني عن رجل منشرك يفتخر عند قيصر فقال النبي صلى الله
عليه وسلم يا حسان أكرم الناس [illegible] هم لله عز وجل فان
قيصر سأل أبا سفين بن حرب عن [illegible] فقال وسأل هداعي
فأحسن القول فسأله رسول الله صلى الله عليه وسلم [illegible] حدثنا عبد الله قال حدثني
أحمد بن المقدام العجلي قال أخبرنا عمر [illegible] المخزومي
قال سمعت عمر بن [illegible] يقول قال رسول الله صلى الله عليه وسلم من زلفت
اليه يد فلم يجد [illegible] فقد

كفر النعمة ثم قال يحيى اما سمعت ما قال ورقة ابن نوفل
ازفع ضعيفك لا يحمل صعفه يوما فتدركه العواقب قد بدا
يجزيك او يثني عليك وان من اثنى عليك بما فعلت فقد جزا
حدثنا عبد الله قال ثنا الحسن بن داود بن محمد بن المنكدر التيمي شيخ
من قريش ان رسول الله صلى الله عليه وسلم قال لعايشة انشديني شعر ابن
عرض اليهودي فقالت

ان الكريم اذا اتيت وسالة لم يلف حسبي واهدا ازت القوت
ازعا امانته واحفظ غيبه جهدي فيا تو تعد دال ما اباء
ازفع ضعيفك لا يجزيك صعفه يوما فتدركه العواقب قد بدا
يجزيك او يثني عليك وان من اثنى عليك بما فعلت فقد جزا

فقال النبي صلى الله عليه وسلم هاكذا قال جبريل عليه السلام صنعت
اليه يدك كلمها فقد هزها من ركنها فقد شكرها
حدثنا عبد الله قال ثنا ابرهيم بن المستمر قال ثنا عبد الوهاب بن عيسى الواسطي
قال ثنا يحيى بن لدرك ثنا الغساني قال قال ثنا عباد بن سعيد رجل من اهل البصرة
كان يقرا القران على قتادة عن موسى بن ابي الملح عن ابيه ابي الملح عن اسامة بن
عمير قال قال رسول الله صلى الله عليه وسلم من لا يشكر الناس لا يشكر الله
حدثنا عبد الله قال حدثني ابرهيم بن موسى بن اسمعيل المنقري قال ثنا الحجاج
ابن ملح عن ابي عبد الرحمن عن اسمعيل عن عمر بن بشير قال قال رسول الله صلى الله عليه
وسلم من لا يشكر الناس لا يشكر الله ومن لا يشكر القليل لا يشكر الكثير
حدثنا عبد الله قال ثنا محمد بن عبد العزيز بن ابي رزمة قال ثنا النضر بن شميل قال ثنا
ابن ابي الاخضر عن الزهري عن عروة عن عايشة قالت قال رسول الله صلى الله عليه وسلم
من اولي معروفا فليكافي به فمن لم يستطع فليذكره فاذا ذكره فقد شكره
حدثنا عبد الله قال ثنا ابي قال ثنا يحيى بن سعيد قال ثنا هشام بن عروة قال حدثني ابي
مالك بن نضر الاشجعي قال سمعت حميد بن الطاهر يحدث وقال لقد سمعت
ما يحدث قال حدثني مالك بن نضر الاشجعي الشاعر في الجاهلية ومعه غرس
يريد وزعه فاصطاد ظبيا [illegible] عطشان شديد العطش [illegible]
الاسلام [illegible] اخبره [illegible] العطش [illegible] من العطش [illegible]



[illegible] الخطب وامر ملك في الشعب فنادى اصحابه شجاعا فانساب
حتى دخل جحر ملك فقتلوه وقالوا ما ملك عند الشجاع فاقتله فاستبط
مالك فقال [illegible] وانساب الاسود فدهب فانشا
قال [illegible]
وانساني الخير [illegible] وامنعه وليس يدي امتناع
وارفع نعمته وادود عنه وامنعه اذا منع المتاع
[illegible] اعنه [illegible] ما استجازني الشجاع
[illegible] فالسلاع
[illegible] دون [illegible] قناع
[illegible] هاتف يهتف [illegible] ويقول
[illegible] المطايا يومها التعبا
[illegible] او ماء يدهب الغبا
[illegible] المطايا ومنه فاملو القدبا
[illegible] وسقوا البهم وحماوه
[illegible] العين فلم يروا شيئا
[illegible]
[illegible] الله صاحبه هذا وداع لكم مني وتسليم
[illegible] المعروف [illegible]
[illegible] ان الشكر مغنوم
[illegible] بعد الف مذموم
حدثنا عبد الله قال ثنا علي بن الجعد قال ثنا سفيان بن عيينة عن الجاحظ البصري
[illegible] عبد الرحمن [illegible] يعدني في الصلوة فاشكره فاله
حدثنا عبد الله [illegible] عبد الله بن محمد قال ثنا سعيد بن
[illegible] الصفحة فاري
[illegible] عبد الله قال حدثني ابرهيم
[illegible] الرجل الفاني
حدثنا عبد الله قال
حدثني محمد [illegible] سعيد

قال قال ابو عبد الله ان الكريم ابتلاك حتى الجطه ⊙ ثنا عبد الله قال انشدني ابي

شاشكة عمرا ان تراحت منى قوايد لم تمن وان لم تجلب

فتاعم محجوب الغنى عن صديقه ولا يطلبه الشكوى اذا العوارض

تاي بكله من جيشه مكا بها فوات هي عينه حتى تجلت

حدثنا عبد الله قال اخبرني ابو زكريا الخشني

بدا جيرتي احوالهم فكانهم سباه الغدير

وخونه الجور صرف الزمان فادرنا الوف بل الندر

حدثنا عبد الله قال حدثني ابو بكر الاسلمي قال اخبرني عن فضل عباس

عن مضر الوري قال اخبرني منصور بن المعتمر ان الرجل ليسقى الشربة فرا الماء فما يجد

بها صلعا من اضلاعي ⊙ حدثنا عبد الله قال حدثني حسين بن عبد الرحمن

قال حدثني ابو نصر العابي قال قال عجال زوج العم انما الصانع والمعروف

حدثنا عبد الله قال انشدني الحسين ⊙

واذا ذخرت صنيعة تجني بها سدرا اعتدى المكارم ذخر

واذا افترت لك لم يرسل صانعا وعلى الخصاصة بالصنائع فاشتر

حدثنا عبد الله قال حدثني الحسن بن عبد الرحمن بن عبد الله بن صالح العجلي قال

خبل من شربه جرابه فقال له سالم صاحبه فقدرت عليه بلامه

فقال حسان بن عطا والله ان رجلا معه شكه اكبر اوانه قليل منه لقليل الشعر

فقال ابن شربه هذا والله اخطر اهل الكوفة بعد قليل ⊙

حدثنا عبد الله قال حدثني يحيى بن الحسن قال حدثني عبد الله بن يحيى التيمي قال قال عجال

مزاوبة صاحبه على جنس الشدة لو تبدل خير الصنيعة ⊙

حدثنا عبد الله قال انشدني الحسن بن عبد الرحمن ⊙

لو كنت اعرف فوق الكرم اعلام الكرم عند الله في الثمن

اذا امنحكها [illegible] ما اوت من حسن

حدثنا عبد الله [illegible] قال انشدني ابن مزيد يحيى بن خالد

طلت [illegible]

لقد [illegible]

فاتحه [illegible]



حدثنا عبد الله قال حدثني الحسن بن عبد الرحمن بن عبد الله بن يوسف التيمي

اني عهدت [illegible]

[illegible]

حدثنا عبد الله قال حدثني [illegible]

[illegible]

حدثنا عبد الله قال حدثني [illegible]

[illegible]

[illegible] ابن صالح [illegible] قال حدثنا ابو جعفر زياد بن عبد الله الجاري ⊙

حدثنا عبد الله قال حدثني [illegible] عبد [illegible]

مصعب بن سلام [illegible]

[illegible]

[illegible]

[illegible]

حدثنا عبد الله [illegible]

[illegible]

[illegible]

[illegible]

حدثنا عبد الله [illegible]

[illegible]

درجات كذبه الآخرة حدثنا عبد الله ثنا أبو مطاب زياد بن يحيى الحساني
ثنا مالك بن سعير عن الأعمش عن أبي صالح عن أبي هريرة قال قال رسول الله صلى الله عليه
وسلم من ستر على مسلم عورة ستره الله عز وجل في الدنيا والآخرة ومن نفس عن مسلم
مسلم نفس الله عز وجل عنه كربة في الدنيا والآخرة والله تعالى في عون العبد ما كان العبد
في عون أخيه ومن بطأ به عمله لم يسرع به نسبه ومن نفس عن مسلم نفس الله
عز وجل عنه كربة من كرب يوم القيامة ومن قال مسلما قال الله عز وجل عاثرة
يوم القيامة ٥ حدثنا عبد الله ثنا خالد بن يحيى بن عبد
الله ثنا جابر بن يزيد عن أبي الزبير عن عبد الله بن أبي قتادة أن أبا قتادة خطب
عرفة على بعير أعنده ووجده فقال في معنى قال أبو قال الله قال أبو قتادة سمعت
رسول الله صلى الله عليه وسلم يقول من نفس عن أخيه الله عز وجل من كرب يوم القيامة
فليطف معسرا أو ليضع عنه حدثنا عبد الله قال حدثني الحسين بن علي
ابن يزيد قال ثنا الحسن بن الحسن الحلواني ثنا عبد الملك بن عمير عن ربعي قال حدثني أبو المسعود
أن رسول الله صلى الله عليه وسلم قال من أنظر معسرا أو وضع عنه أظله الله عز
وجل في ظله ٥ حدثنا عبد الله قال حدثني أحمد
ابن يحيى الصوفي ثنا محمد بن عبيد عن يوسف بن سعيد عن زيد العمي عن ابن عمر قال
قال رسول الله صلى الله عليه وسلم إن لصاحب دين حتى يقضى دينه
عن معسر ٥ حدثنا عبد الله قال ثنا الحسن بن علي الصدائي قال ثنا
الحكم بن الحارث قال ثنا يوسف بن يعقوب الماجشون ثنا حبان بن سفيان عن عبيدة عن أبيه عن
عطاء عن ابن عباس قال قال رسول الله صلى الله عليه وسلم من أنظر معسرا أنظره
الله تعالى إلى ميسرته ومن أنظر موسرا وهو يقدر على أن يقضيه كان له كل يوم
صدقة ٥ حدثنا عبد الله قال حدثني
أحمد بن يحيى بن الوزير ثنا سعيد بن حبيب بن بازيغ ثنا الوليد بن عياش
عن أبيه عن عبادة بن الصامت قال قال رسول الله صلى الله عليه وسلم من أنظر معسرا
أو وضع عنه أظله الله تعالى تحت ظله ٥ حدثنا عبد الله ثنا
بشر بن معاذ الضرير ثنا يزيد بن زريع ثنا قال ثنا عوف عن الحسن
ابن أبي الحسن ثنا [illegible] قال قال
[illegible] قال قال

لمسلم من أخيه [illegible] حدثنا عبد الله قال ثنا [illegible] بن زياد [illegible]
المغيرة بن مطرف قال ثنا [illegible] بن عبد الله بن [illegible] سعيد الخدري
قال قال رسول الله صلى الله عليه وسلم [illegible]
يا أبي [illegible] ما أنا بأحق منه [illegible] ما أنا بأحق منه
الله تعالى [illegible] رسول الله [illegible] الله عز وجل
[illegible] رسول الله صلى الله عليه وسلم [illegible] حدثنا عبد الله قال ثنا
الله عز وجل [illegible] رسول الله صلى الله عليه وسلم [illegible]
أمرنا بالطلاق ٥ حدثنا عبد الله قال ثنا أحمد بن [illegible] الأهوازي قال ثنا
الحسن بن يوسف بن [illegible] ثنا معاوية بن هشام عن عطاء بن زياد عن ابن
عباس قال قال رسول الله صلى الله عليه وسلم [illegible] وهو يعقوب [illegible]
[illegible] الله عز وجل [illegible]
قال قال رسول الله [illegible] معسرا أو وضع عنه وقاه الله
عز وجل من فيح جهنم ٥ حدثنا عبد الله قال ثنا
[illegible] قال ثنا أصبغ بن الفرج قال ثنا عبد العزيز بن [illegible]
ابن أبي تميمة [illegible] عن أبيه [illegible]
[illegible] فاحتبسه [illegible]
[illegible] فأعطاه وقال سمعت رسول الله صلى الله عليه وسلم [illegible]
معسرا أو وضع عنه أنجاه الله من كرب يوم القيامة ٥ حدثنا عبد الله قال ثنا
محمد بن يحيى بن أبي حازم قال ثنا سعيد بن عطية الطائي قال ثنا محمد بن عبد الله
عبد العزيز بن مروان [illegible] قال [illegible]
[illegible] جاء [illegible] رأيت من [illegible]
[illegible] مسطلا [illegible]
[illegible] الفاي [illegible]
[illegible] تجارتهم [illegible]
[illegible] رزقه [illegible]
حدثنا عبد الله [illegible]
[illegible] الطلاق [illegible]
حدثنا عبد الله [illegible]

الاخلاق الله عز وجل من ذلك المنزول ملكا بعبد الله عز وجل وبحمده ووحده فاذا
صار المؤمن في لحده اتاه المنزول الذي ادخله فيقول له انا بعوضه فيقول من انت
فيقول انا المنزول الذي ادخلتني فلان انا اليوم اونس وحشتك واقضي حاجتك
واثبتك بالقول الثابت واشهد بك مشاهد القيمة واسوء ان من زيارتك
عز وجل واريك منزلك من الجنة ٥ حدثنا عبد الله قال حدثني عبد الله بن ابي
الازدي قال حدثني يعقوب بن بشر ابو يوسف الجدي قال حدثنا جابر
ابن مزروق العبدي قال حدثني عطاء بن السائب عن ابي عن ابن عمر قال قال رسول
الله صلى الله عليه وسلم ان اهل المعروف في الدنيا هم اهل المعروف في الآخرة
واهل المنكر في الدنيا هم اهل المنكر في الآخرة وان الله تعالى ليبعث هذا المعروف
يوم القيمة في صورة الرجل اشعث مغبر قد اشتد عليه حره وعطشه
وجهده التراب ويقول الشر يا ولي الله لم تعرفني انا المعروف الذي كنت
تصنعه في اهوال يوم القيمة فلا يزال يقول له احد هذا وانا هذا فيكشف
بذلك الكرب عنه حتى يجاوز به الصراط فاذا جاوز الصراط عدل به دون
منازله في الجنة ثم يلقى عنه المعروف فيطلع فيقول يا عبد الله من انت
خذلني الخلائق في اهوال يوم القيمة فيقول انا معروفك الذي كنت تصنعه
فيقول انا معروفك الذي عملت في الدنيا لعلي انه حلفا بجاز بك
يوم القيمة حدثنا عمر الله قال حدثني اسحق بن اسمعيل قال حدثنا
عمر بن حفص قال حدثني ابي قال حدثنا الاعمش قال سمعت زيد الرقاشي عن انس بن مالك
قال قال رسول الله صلى الله عليه وسلم يؤتى باهل النار فيصفون بين يدي الجبار
فيقول له الرجل منهم يا فلان اسقني فيقول اما تعرفني انا الذي سقيتك
ماء فسقاني قال فيشفع له فيشفعه

الموت فالعالم المفرط وأما في عاجل الدنيا فالمعروف عند من لا يشكره ۞

انشدني أبو عبد الرحمن الأزدي ۞

إذا وضع المعروف في غير أهله فذلك معروف لعمرك ضائع

تواضع يزدك الله عزا وترفعة ويبذل من الصلحين التواضع

حدثنا عبد الله قال قال محمد بن الحسين حدثني بدل ابن المحبر البرقي قال سمعت الخليل

ابن أحمد يقول قيل لبعض الملوك أي شيء ما مضى أنت أندم قال على الاجتهاد في

تواضع من لا يشكره ۞ تم الجزء الثاني من كتاب اصطناع المعروف

وبتمامه يتم الكتاب والحمد لله وحده وصلى الله على سيدنا محمد النبي الأمي وعلى آله وصحبه وسلم

علقه مستعجلا لنفسه العبد الضعيف الراجي عفو الله أحمد بن عبد الله بن الغفار المسلم

ابن حماد بن ستره الأزدي غفر الله له ولوالديه ولمن استغفر له آمين في أوائل سنة ٦٣٠

سمع هذا الجزء الثاني من كتاب اصطناع المعروف على الشيخ الصالح المسند المعمر أبي الحسن علي بن أبي عبد الله

الحسن بن المقير البغدادي أطال الله بقاءه أجازه لنا بما جاز له من شيخه أبي الحسن عبد الحق بن عبد الخالق بن محمد بن يوسف

بسماعه قرأ على أبي الحسن بن محمد بن خلف الماقري عن القاضي نبيل القيم علي بن الحسن التنوخي عن أبي عمر محمد بن العباس

ابن حيويه عن نبيل ذو عمر بن سعد الواطيشي عن نبيل الدنيا وبما جاز له قراءة المعالي القضاء بن سعد الأبهري

بما جاز له من الخطيب بسنده المذكور أوله بقراءة الشيخ الإمام العالم جمال الدين أبي العباس أحمد بن عبد الله بن سعيد

التميمي الحامد السادة صاحب الجزء السيد الأجل الصدر الكبير الأصيل النبيل أبو محمد أبو العباس أحمد بن

الأمير شمس الدين عبد الله بن الشيخ العفيف الغانم المسلم بن حماد بن جميع الأزدي أيده الله تعالى وبقي الدين

أبو المكرم مكي بن نبيل الدين بن عبد الغني الصقلي وابنه أبو عبد الله محمد والعبد الفقير إلى الله تعالى عبد الله بن يوسف بن

يوسف بن حمد بن كرم الصوري ثم الدمشقي وهذا لفظه وسمع في موضع آخر بمكة المشرفة أيضا بمحروسة

الله الذي يعيش أبقى وأبقاه لنا وأبقى الخامسة وثمانمائة وسماعات أبي العباس أحمد بن محمد بن

عيسى الخوري وأخي أبو العباس سالم بن ثابت بن غانم الغريب ابنه عبد الله وصح ذلك في مجلس أذن لهما فيه

سابع وتسعين الأول سنة أربع وثلاثين وأربعمائة وكتبه محمد بن سالم

سمع جميع كتاب اصطناع المعروف وقضاء الحوائج تأليف الشيخ الإمام أبي عبد الله بن بزيع الوصابي على الشيخ

أبي القاسم موسى ابن سعيد بن عبد الله بن سعيد المعروف بابن الصيد الهاشمي العباسي

بسماعه فيه من أبي القاسم بن السمرقندي بسماعه من أبي القاسم عمر بن عبد الملك بن خلف الورداني

بسماعه من أبي الحسن محمد بن أحمد بن محمد بن غنيمة البزاز بسماعه من أبي بكر أحمد بن سلمان بن الحسن الخفاف

بسماعه من أبي الحسن محمد بن أحمد بن الحسن بن الفرج الصيرفي بسماعه من أبي الحسن أحمد بن محمد بن الحسن

ابن الإخشيد بسماعه من أبي العباس أحمد بن محمد بن الحسن الخفاف الصقلي القيسي في السابع والعشرين من شعبان

سنة ست وخمسين وثلاثمائة بجامع الإسكندرية الأول من ذلك بخط أبي العباس أحمد بن محمد بن الحسن الخفاف

وصح ذلك بخط أبي العباس أحمد بن محمد بن الحسن الخفاف



قرأ جميع كتاب اصطناع المعروف وقضاء الحوائج لأبي الأسرار حمد الله من مسجد عمر رضي الله عنه

بقراءة علي حسب الطاقة وعلم بالسند إجازة السماع على أبي الخليل المسند العدل الأمين

شمس الدين أبي المرهف المعداد بن أبي القسم هبة الله بن المعداد بن علي القيسي الصقلي سماعه

منه متصلا بسنده مسموعا بالخط هذه النسخة على أبي الحسن علي بن سالم بن سلطان بن العربي

الحصني وفقه الله وأبان وبصر أبي أبو طيب بن محمد بن محمد بن داود الأسفي الفقيه والرئيس

بصار بأبي القسم بن أبي الشيخ من أهل موتبين من أعمال بوي وصح وثبت في يوم الجمعة

سادس عشر من ذي القعدة سنة خمس وخمسين وستمائة بمنزل الشيخ بدمشق المحروسة بدرب

راعد وأجاز للجماعة جميع ما يجوز له وروايته سؤال صاحب النسخة وكتب فقير رحمة ربه

علي بن مسعود بن نفيس الموصلي ثم الحلبي عفا الله عنه ورحمه حامدا لله ومصليا على نبيه محمد وآله

صح ذلك كتبه المقداد بن نجيب الفارس عبد الله بن المقداد بن علي الغني

سمع جميع كتاب اصطناع المعروف وقضاء الحوائج لأبي الفضل محمد بن عبد الله بن بزيع الوصابي على الشيخ

أبي القاسم موسى بن سعيد بن عبد الله بن سعيد المعروف بابن الصيد الهاشمي العباسي

بسماعه فيه من أبي القاسم بن السمرقندي بسماعه من أبي القاسم عمر بن عبد الملك بن خلف الورداني

بسماعه من أبي الحسن محمد بن أحمد بن محمد بن غنيمة البزاز بسماعه من أبي بكر أحمد بن سلمان بن الحسن الخفاف

بسماعه من أبي الحسن محمد بن أحمد بن الحسن بن الفرج الصيرفي بسماعه من أبي الحسن أحمد بن محمد بن الحسن

ابن الإخشيد بسماعه من أبي العباس أحمد بن محمد بن الحسن الخفاف الصقلي القيسي في السابع والعشرين من شعبان

سنة ست وخمسين وثلاثمائة بجامع الإسكندرية الأول من ذلك بخط أبي العباس أحمد بن محمد بن الحسن الخفاف

وصح ذلك بخط أبي العباس أحمد بن محمد بن الحسن الخفاف

سمع جميع كتاب اصطناع المعروف وقضاء الحوائج لأبي الفضل محمد بن عبد الله بن بزيع الوصابي على الشيخ

أبي القاسم موسى بن سعيد بن عبد الله بن سعيد المعروف بابن الصيد الهاشمي العباسي

بسماعه فيه من أبي القاسم بن السمرقندي بسماعه من أبي القاسم عمر بن عبد الملك بن خلف الورداني

بسماعه من أبي الحسن محمد بن أحمد بن محمد بن غنيمة البزاز بسماعه من أبي بكر أحمد بن سلمان بن الحسن الخفاف

بسماعه من أبي الحسن محمد بن أحمد بن الحسن بن الفرج الصيرفي بسماعه من أبي الحسن أحمد بن محمد بن الحسن

ابن الإخشيد بسماعه من أبي العباس أحمد بن محمد بن الحسن الخفاف الصقلي القيسي في السابع والعشرين من شعبان

سنة ست وخمسين وثلاثمائة بجامع الإسكندرية الأول من ذلك بخط أبي العباس أحمد بن محمد بن الحسن الخفاف

وصح ذلك بخط أبي العباس أحمد بن محمد بن الحسن الخفاف

٢٢٢

# كتاب كلام الليالي والأيام

لابن آدم

تأليف الإمام أبي عبد الله محمد بن عبيد بن سفين بن أبي الدنيا رحمه الله

رواية الإمام أبي الحسن أحمد بن محمد بن غمذة بن أبان اللساني عنه

رواية الإمام أبي محمد الحسن بن أحمد بن يوسف بن نوفا البغدادي عنه

رواية الإمام أبي عمرو عبد الوهاب بن الحافظ أبي عبد الله محمد بن مندة عنه

رواية الإمام أبي الفرج مسعود بن الحسن بن القسم الشيرازي الخبر بجزء

أحمد بن محمد بن غمذة المقدم الباعباني عليهما عنه

رواية السيدة أم الفضل كريمة بنت شاذي بن غالب الحمد الدينوري عنهما

سماعا منهما لكتابه وقال لي أحمد بن عبد الله بن أبي الغنائم المسلمون جماد بن حسن الأزدي عفا الله

له ولأبويه ولمن استغفر لهم أجمعين

بسم الله الرحمن الرحيم

أخبرنا الشيخ الصالح أبو الفضل كريمة بنت أحمد بن إبراهيم بن محمد بن عبد الوهاب
ابن علي بن الحسن الفرشي إذنا فيما أذن لها أن تقرأه علينا وأنا أسمع في يوم الأحد الموفي عشرين
من ذي الحجة من سنة ثلث وستمائة بظاهر مدينة دمشق بمنزلها وأنبأنا
قراءة أخبرني الشيخان أبو الفرج مسعود بن الحسن بن الفضل بن الحسن بن
محمود الثقفي وأبو الحسن محمد بن الحسن بن محمد بن عمر بن المسلمان الأصبهانيان في آخرين
من أصبهان قالا أنا أبو محمد عبد الوهاب بن الحافظ محمد بن يحيى بن منده
قال أنا أبو محمد الحسن بن محمد بن الحسن بن يوسف بن مندة المديني قال أنا أبو الحسن أحمد بن محمد
ابن إبراهيم السابي قال أنا أبو بكر عبد الله بن محمد بن عبيد القرشي نا خلف بن خليفة بن
وخلف بن هشام المقرئ قالا نا أبو عوانة عن قتادة عن خليد بن عبد الله العصري عن
أبي الدرداء قال خلف قال أبو عوانة بعد بعض أصحابنا وأما أنا فلم أحفظ زعمه قال إنما
طلعت شمس قط إلا وبجنبتيها ملكان يناديان يسمعهما الخلق كلهم إلا الثقلين يا أيها الناس هلموا إلى ربكم إن ما قل وكفى خير مما كثر وألهى وما غربت شمس
قط إلا وبجنبتيها ملكان يناديان يسمعهما الخلق كلهم إلا الثقلين اللهم
أعط منفقا خلفا وأعط ممسكا تلفا ○ حدثنا أزهر بن مروان البصري
نا عبد الأعلى بن عبد الأعلى عن سعيد بن أبي عروبة عن قتادة عن خليد العصري عن أبي الدرداء
عن النبي صلى الله عليه وسلم مثله حدثنا أبو خيثمة نا هاشم بن القاسم
عن حزام بن سعيد الغساني عن موسى بن غيلان عن جد مولى الزبير بن العوام
قال قال رسول الله صلى الله عليه وسلم ما من صباح يصبح العباد إلا صائح يصيح
أيها الخلائق سبحوا القدوس حدثنا أبو خيثمة نا مصعب بن المقدام نا أبو حكيم
عن عبد الملك بن عمير عن عطاء عن زيد بن أسلم عن عبد الله بن عمر عن أبيه
عن النبي صلى الله عليه وسلم قال إن الله يقول لأهل الجنة يا أهل الجنة صدقة من لها
من شاء من عباده وما أنا به أعلم فيقول من شاء منكم حدثنا محمد بن
أبو عبد الله الحريري نا أبو بكر بن أبي شيبة نا عبد الله بن نمير نا الأعمش
أعطني فإنه سيأتيك من يسألك ما لا حدثنا أبو
أبو هريرة

من الدنيا قال الميراث قال فالإمارة قال الجدول قال فالدهر قال الطباق والموت يحكم
سبيل فليجهد والجزو الداء الفتى أقبلت فكم من عزيز قد ذل ومن غني قد افتقر
حدثني أبو إسحق الأدمي إبهيم بن راشد قال سمعت أبا زيد زيد بن عوف
قال سمعت عمر بن عبيد يقول قال بعض أهل الحكمة لابنه يا بني إني قد أمسيت وأنت
أبي قد أصبحت وعلى وقت فراقي وأنت اليوم مستقبل مدتك طويل العمر وقد عاينت
نزع الظعن وغدا تدري ثم صاحبه ٥ حدثني أبو إسحق قال سمعت
أبا زيد يقول سمعت عبد الله بن نعلبة المخي قال مصرعه يوم ويوم بعد يوم جمود وقد قيل
حدثني عبد الله بن عبد الطحاوي في عبيد الله بن عبد الله بن عمر بن الخطاب قال سمعت أبي يقول
إن المرء يؤمل العيش أعواما ثلاثة أيام فقد مضى أمس بما فيه وغدا أمر لعلك
لا تدركه لعلك أن تدركه فإنما أنت في يومك هذا أخي رزق غدا أن تدرك يوما وليلة
فحضر فيهما أمرك كله لعلك لا تدرك غدا يوم كيومك ٥ حدثني
أبو بكر الأزرق قال سمعت أبا الأزهر يقول سمعت أبا عبيدة يقول
وقد سئل عن شدة أبي وأبا عمرو بن العلاء وأبا عمرو بن العلاء أعلى وأجل وأفضل أبو عمرو
حدثني محمد بن يحيى الصيرفي قال سمعت عبد الله بن مرزوق يقول
أنشدني أبو الحسن الأرمني أبياتا وهما أن الشيخ يوم يقدم الأوهو عارية لا يدوم
بعده والحر الجديد صحيح عارية فإن غرجنا أبي أبو حيان أن يسبحا
نوى أنه يحيا فإن استطعت أن تكون فداري أيامك جنانا فافعل
أنشدني محمد بن الحسن
مضى لي أيامي شهيد لعمره وأعقبه بعد عليه جديد
فأدركت بالإسراف أسباه وزاحمني أن جمعه
فيمكن أن أعتبه فأدفعه عني وما أي أمر يعود
ولا تجعل العيش يوما الفوات غدا ما بقي وأن تجد
حدثني
البركاني

غصصه شديدا غمه شديدا علمه فلا اله الا الله قضى الموت على خلقه وجعله
عدلا بين عباده ثم جعل يقرأ القرآن الذي خلق الموت والحياة ليبلوكم ايكم احسن
عملا الآية ثم تفرقنا ○ حدثنا محمد بن عبد الله بن نمير قال قال الفضل
ابن يونس رأيت اخاي الحسن بن يونس البصري يقرأ القرآن الذي خلق الموت والحياة ليبلوكم ايكم احسن
عملا ثم قال مضت الليلة من عمري فلم اكتسب فيها حسنة يا ويلي اليوم اصاوله
اراني اقتنيه شيئا فانا لله وانا اليه راجعون ○ حدثني القسم بن سلام
معروف بن سفين عن عبيد بن مالك بن مغول قال كان رجل اذا رأى الليل
مقبلا قال وقال هذا ميقتي ○ حدثني الفضل بن سليمان عن يحيى بن ابي
مرة بن صعصعة قال قال لي رجل قد اعورك الليل والنهار فوصف الليل النهار
ويصف النهار الليل حتى يأتيك الموت ○
وحدثنا احمد بن ابي صبيح حدثني منصور بن بشير عن شعبة عن سفيان عن عيسى بن
عبد الرحمن قال قال رجل اما بعد فاني اوصيك بتقوى الله والاستكثار مما استطعت من
مالك ودمك وما رزقك الله الى دار قرارك فانك والله لتأتيه والله قد دنت الموت
وعاينت ما بعده بتصريف الليل والنهار فانهما سريعان في نقض العمر
مستعدان لخلق مثل الذي قد اصابك من مضى فتستعد الله تسبي فانا
ونعوذ بالله من مقته اما تعلم ما تعظ به ما تنتهي عنه ○
حدثني محمد بن الحسن بن ابي جعفر عون قال سمعت مسعر بن كدام يتمثل بهذا البيت
لن يلبث الناس ان يمضوا لبلتهم كما عليهم ونهار
ثم يصبحون قال سمعت الماعد الثقفي يذكر عن بعض اشياخ الانصار
عن ابي ذر الغفاري قال قال رسول الله في بعض استعاراته ○
ان يسر الدنيا ومن هو في الحبس الا الحديد
حدثني محمد بن الحسن قال سمعت ابا محمد علي بن الحسن قال قيل لابن زيد الرقاشي
فان اول ما يحمل من قبره شيئا فان يقتلني
انا اصنع بالاداة تعلمون ان كل وصي
حدثني محمد بن الحسن قال سمعت شباب الصفار قال حدثني جابر بن
اهل دار اذا اصبحت لله بها ساخطا فقد وقعت الى بيتا واوصيك
فقد وصيتك ثم قال في سلما الليل والنهار ثم يتزودها الناس من حلة رحلة

حتى متى صم ذلك الى ان تسفر هو فان استطعت ان تقدم في دبر جله زاد المابين يديها
فافعل فان انقطاع السفر في ما هو والامر اعجل من ذلك فتزود لسفرك
وافض ما انت قاض من امرك فكأنك بالامر قد جاءك اليوم ذلك هذا او ما اعلم احدا
اشد تضييعا مني لذلك وقاره ○ حدثني هرون بن سفين قال اخبرني محمد بن
ابي سبرة الجعفي قال اخبرني ابن ابي غنية قال كتب الاوزاعي الى اخ له اما بعد فانه قد بلغني
بلوغه كتاب واعلم انه شاهد بذلك كل من وليه فاحذر الله والمقام بين يديه وان
يكون اخر عهدك به والسلام ○ حدثني محمد بن الحسن قال اخبرني عبد الله
بن محمد قال سمعت عبيد بن غنام قال سمعت ابا الحسن يقول ان اخر ايامك ويومك
بعد يومك وليلتك بعد ليلتك فكن كأنك كنت في هذا اليوم وليلتك عنك
تائقا فيما وصف رب الله ○ حدثني محمد بن معاذ قال سمعت اخي
قال كنت اذا رأيت رجلا يتجاوز باب القبر يقول لي عد اعرابيا اذا حلت الطرق
اسمعه وهو يقول يا ويقول لي يا ويا ويا بطان بطان اخي وانا عاقل اعابر
الله تائبا فهو كذلك حتى يعيد ○ بلغني عن محمد بن عبد الله
ابن زيد عن سفين بن عيينة قال اخبرني فطر بن خليفة ان قال هذا قول من
من الف قلب الشمس وطلوعها من حيث لا يمسي
وطلوعها حمراء اذا طلعت وتعب في صفراء اذا لو زن
وتعب لطه ما جنى به ومن يفصل قضاياه اس
حدثني محمد بن سلام الازدي عن هشام بن محمد قال قال الاصفهان العبدي
اشاب الصغير وافنى الكبير مر الليالي والايام
اذا الله عدمت يوما اتى بعد ذلك يوم
يروح ويغدو لحاجاته ليس له حاجة غير
موت فما بقي
حدثني محمد بن الحسن قال اخبرني عن ابي عبيدة
بن عقيل بن عبيد الله لا يغفلن عن حاجته
حدثني محمد بن الحسن قال
قال لقمان لابنه مروءتك مالك
وعزتك علمك وجرأتك

انشدني ابو جعفر الفقيه

لا تؤخر عمل يومك ... الى غد فتكسلا
لا تضيع يومك ... الذي اصبحت فيه غانما
في الاولى ترجو اعلى ... منه وعنان الهدى
حدثني ابراهيم بن عبد الملك عن سعيد بن ... بعض الحكماء قال الليل والنهار
مطيتك فارتادا بها ... الى ... ٥
يا ايها الشيخ الجالس ... والسائل
انظر بماذا ... الانفاس واجل
والليل يطوي ... والنهار بك المنازل
يا ... الذي لا تغفل ... عاقل
حدثني محمد بن الحسين حدثني محمد بن سنان الباهلي قال كان منصور الطفاوي
... لا تجد ... عنه بعض جيرانه شكى اليه شدة الزمان فقال اعمل
غدا كيومك ... اجعل يومك ... من عمرك ... الله الجنة في جميع امرك
هو المصلي وهو المانع حدثني محمد بن الحسين حدثني محمد بن سعيد الاصبهاني قال
سمعت ... العابد يقول ... ٥
حدثني احمد بن ابراهيم عن ... عن بكر بن عبد الله المزني قال يا ابن آدم
اتوجه الى ... الدنيا الا ... ابن آدم اتعنني لعلة لا يوم لك بعدي ولا ليلة
الا ... ابن آدم اتعنني لعلة لا ليلة لك بعدي ٥ انشدني عمر بن ... بسطام
وجدت ... الا ... وما الدهر الا ... يقلب
وما اليوم الا مثل امس ... حتى ... الليالي ... يذهب
انشدني ابو جعفر القرشي قال انشدني ... الاعمش ٥
بالدنايا ... الدنيا ... الدنيا
... عن ... وانا ... منها ...
... يوم ... لعله اجل ... لا شاء ...
يا ... الدنيا ... كان ... الدنيا
... رأيت ... الدنيا ... الدنيا
حدثني ... عبد الرحمن ... قال انشدني ...

ابي ابا عمر كل يوم يعيشه المؤمن غنيمة ٥
حدثني الحسين بن عبد الرحمن وابو محمد البزاز القسم بن هاشم عن زياد عبد الله البكائي عن ابيه
ان الحسن بن ... المصري وكان له ... في ... الله واياك
يا عبد الله ان اليوم ... الموت يوم ... له ... الليل والنهار ... في نقص
الاعمار وتقرب الآجال ... قد ... نوحا وعادا وثمودا ... دار
كنتم ... اقدامهم على ... ووردوا على اعمالهم فاصبح الليل والنهار ... جديدين لهما ما ترى ... مستعدين من ... عمل ما ... من مضى وانت ... لحوادث
... الدنيا ... مثلك ... جد ... فيه ... الاجتهاد ... نفسه
... الداعي ... الله من ... ايانا فيما ... يومنا ... عنه ٥
حدثني محمد بن الحسين حدثني عبد الله بن ... بن حمزة بن عبد الله بن الخطاب حدثني عمارة بن
حمزة ... قال سمعت عمر بن ... يقول اعملوا لانفسكم رحمكم الله في الليل وشدوا ...
فان ... من ... حسنة الليل والنهار والمحروم من حرم ... انما جعلا سببا
لمن ... الطاعة ... وبالاخرى ... الغافل ... فاحيوا ... ذكره
واعملوا ... الله ... من ... في هذا الليل ... بقيامه ...
ظلمة ... وما ... في هذا الليل ... طول نومه عند ... من ... الله
الله ... بعد ... اغتنموا ... الساعات والليالي والايام رحمكم الله ٥
حدثني الحسين بن عبد الرحمن ... رجل من ... لبعض ... الاخ ... اما
بعد فاني ... عن ... ما لا ارضاه منها وعن ... بما اخاف سوء عاقبته ان ...
... ساحبة ... وطيا ... اللذات وهمة تستقل الطاعة وتذر ... الآفات وجدت ... الموت وزجرت ... عن ... ما زجر ... فاقصر
... بعض ما استعرض ... على ما ... اليك ... الاستعداد ...
والسلام ... اما بعد فقد ... طلب ... الدنيا ... في ...
... الايام ... اعمارنا ... الآجال ... الاجل ... ٥
... فقد ... الا من ... الله والسلام ٥
حدثني الحسين بن عبد الرحمن ... رجل من ... قال كتب ... الاخ ... اما بعد
فاحرز ... يومك ... لست فيه ... من ... عنك ... الفقر
... عليك ... ساعاتك والسلام ٥

أنشدنا الحسين بن عبد الرحمن لعبيد بن جبا

يطاوحني يوم جديد وليلة ... فما أفنيا عمري وكل فتى بالي
أفأما يلحق الشهر إهلال مثله ... هنيئا لسكان الشهور وإهلالي

حدثني محمد بن زكريا الجوهري قال حدثنا سعيد بن محمد الجمحي قال سمعت القسم بن
غزوان يحدث قال كان عمر بن عبد العزيز يتمثل بهذه الأبيات

أيقظان أنت اليوم أم أنت نائم ... وكيف يطيق النوم من كان هائما
فلو كان يقظان الخداع فرقت ... مدامع عينيك الدموع السواجم
بل أصبحت في اليوم الطويل وقد دنت ... إليك أمور منقطعات العصائم
تعاودك ما يعتاد زنجي وعنله ... وليلك نوم والردى لك لازم
يغرك ما يفنى ويشغل بالمنى ... تمتعا بالذي في اليوم حالة
وتشغل عما سوف تكره عبده ... كذلك في الدنيا تعيش البهائم

حدثني أبو عبد الله الصحاف عن عمرو بن محمد العنقزي عن سليمان بن ناجية عن
الحسن قال الدنيا كلها أمام أما أمس فقد ذهب بما فيه وأما غدا فلعلك لا
تدركه واليوم لك فاعمل فيه ○

حدثنا محمود بن حداس
ثنا الحسن بن عبد الرحمن بن خالد قال سمعه ابن أبي مالك عن الحسن قال ابن آدم لا
تحل هم سنتك على يوم فإنه يوم من أيامك فإن كن السنة من عمرك فإن
الله فيه بر زوال والملائكة من عمرك فإن تعطيك ما لم تعطك
حدثنا محمود بن حداس ثنا أسد بن عبد الرحمن بن حماد شيخ من أهل
الكوفة عن الحسن قال سمعته يقول أما الدنيا فإنه أمام مضى أمس بما فيه وغدا
فلعلك لا تدركه فانظر ما أنت عامل فيه في يومك ○

ذكر محمد بن الحسين حدثني سعيد بن مسلم الجنبي حدثني أبي مسلم بن سعيد قال كنا جلوسا
في مجلس من مجالس بني حنيفة [illegible] الغزاة أي تكهبه الهموم فلما انطلق
ثم أقبل علينا فقال معشر [illegible] إذا الفاني والإمام ودوا زفاعي
[illegible] بعض ما أخذ من ذلك ثم ولا غير
بعد [illegible] الإمام وأما الخوارج مبارعة
لا طاعة الغزاة [illegible] الدنيا لو سلموها والطاعة لا [illegible]
يكرهوا [illegible] في بناء سيدهم [illegible]



الحلق [illegible] جاء [illegible] أن [illegible] على الآخرة [illegible] من الفريقان [illegible]
[illegible] الزاد ليوم الرجعة قال فما سمعت موعظة أشد استلابا لي
القلوب منها فما ذكرتها الأهات على الدنيا وما فيها قال سليمان بن عبد الحميد
وجددوا الحديد إن الجديد لا يبلى وكم من جديد قد أبادوه بعدنا
وكم أيما من جدة ونشاشة وغر طويا أفناه والغدا
وكم كدرا من زينة وعضارة ... وكم لجحا ألفا بألف وأفرا
وكم ناعم عيشه بعد خفضه ... بحي مكاوي جزه ثم نبذا
وكم من جديد صيره الدهر بالبلى ... ومن ذي شباب صيره الدهر مفنا
وكم من عظيم الملك أشمس بأذخ ... تجاوره العصران حتى تبلدا
وكم عامر ربع بها من ولد ... فأخرب الدهر من كان شيدا
وأصدع العصران شعب معشر ... وأمر عجيب عياه وأنهدا
وكم قصفا من مترف ذي مهابة ... وسلطان الأرض الكنايا وزدا
وأمسى في لحده متعفرا ... وأرملت الأرامل وسودا
وذا من قد زوعاه بجمعه ... وأتى عجيبا ماه وأبعدا
يكد أتى بالمواعظ فيها ... وما نفعا إلا أثر الدهر وكدا
وكل امرئ يوما سيجمع جمعه ... ولا مو في زاده ما تزودا

حدثني زيد بن الحوت محاضر أبو الأشعث عن مجاهد قال ما من يوم
يخرج من الدنيا إلا قال الجدث الذي أخرجني منها لا يردني إليها ○

وقال محمود بن الحسن الوراق ○

يحب الفتى طول البقاء وإنه ... على ثقة أن البقاء فناء
زيادته في الجسم نقص حياته ... وليس على نقص الحياة نماء
إذا ما طوى يوما طوى اليوم بعضه ... [illegible]
جديدان لا يبلى الجميع تخلفا ... ولا لهما [illegible]

أنشدني الحسين بن عبد الرحمن [illegible]

يختلف الليل والنهار بجمع ... [illegible]
ما جددا أبليا وما [illegible]
[illegible] الأيام [illegible]

كتبه بعد سماعه العبد الضعيف احمد عبد الله بن الفقير المسلم بن حماد بن منصور الأزدي
غفر الله له ولابويه ولمن استغفر لهم اجمعين ووافق الفراغ منه في ليلة السبت
صباحها عن السادس والعشرين من شهر ربيع الثاني عام اربعة وستين ومئة وألف بمنزل سيحنا
ام الفضل كريمة بنت الشيخ الامام محمد عبد الوهاب القرشي طاب ثراه بدمشق محروسة
والحمد لله رب العالمين وصلواته على سيدنا محمد وآله وصحبه الطيبين الطاهرين وسلم تسليما

وافقت هذه النسخة المنسوخة على كتاب كلام الامالي والايام لابن آدم [illegible]
والعواد [illegible] حدثت لوالد الشيخ الطنبان بعده على [illegible] الفضل [illegible]
[illegible] الطنبان والرسي [illegible] مسعود [illegible] من الايام [illegible] عمر وعبد
[illegible] عن [illegible] عن [illegible] عن [illegible] عن [illegible] عن [illegible]
[illegible] المسلم الازدي والاذاع [illegible] عن [illegible] عن [illegible] عن [illegible]
[illegible] الصفل [illegible]
[illegible]

[illegible]

صح ذلك وقابلته [illegible] على الحوري الصاوي

# فيه فوائد من حديث أبي الخير محمد بن أحمد

ابن محمد بن عمر المقدر الباغبان الاصفهاني

رواية الشيخة ام الفضل كريمة بنت الشيخ الامام محمد عبد الوهاب القرشي طاب ثراه عنه
سماعا منها لصاحبه وكاتبه احمد عبد الله بن الفقير المسلم بن حماد بن محفوظ بن منصور الأزدي
غفر الله له ولابويه ولمن استغفر لهم اجمعين

بسم الله الرحمن الرحيم أخبرنا الجمعة الصالحي [illegible]
أبي محمد عبد الوهاب بن علي بن الحسن الفرضي قراءة عليها وأنا أسمع في ذي الحجة سنة ثلاث وست مئة بظاهر دمشق صورت لها أجزاء
محمد بن أحمد بن محمد بن عمر المقدر الباغباني قال أنا أبو عمرو عبد الوهاب بن محمد بن أحمد بن عبد الله
محمد بن إسحق بن يحيى بن منده قال أنا والدي قال أنا محمد بن الحسين بن الحسن بن سابور بن شاهو
الزاري عبيد الله بن عبد الكريم ح يحيى بن عبد الله بن بكير ح يعقوب بن عبد الرحمن الزهري
عن موسى بن عقبة عن عبد الله بن دينار عن ابن عمر قال كان من دعاء النبي صلى الله عليه وسلم
اللهم إني أعوذ بك من زوال نعمتك وتحول عافيتك وفجاءة نقمتك وجميع سخطك
أخرجه م عن يحيى بن زرعة وليس له في الصحيح م سوى هذا الحديث الواحد وهو ثنا أبو الفتح
وأخبرتنا لأمه قالت أنبأنا أبو الخير قال أنا أبو حمزة قال أنا والدي أنا أبو عمرو محمد بن
ابن هزوز ح أحمد بن شيبان ح سفيان بن عيينة عن عمرو بن دينار رحمه الله عن
جابر بن عبد الله قال رسول الله صلى الله عليه وسلم دخلت الجنة فرأيت قصرا ودارا
فقلت لمن هذه قيل لرجل من قريش فرجوت أن أكون أنا هو فقيل عمر فأردت أن أدخلها
فرأيت غيرتك يا أبا حفص فبكى عمر وقال أعليك يا رسول الله
أخرجه أبو الحسين القشيري في صحيحه عن زهير بن حرب وإسحق عن ابن عيينة
وأخبرتنا لأمه قالت أنبأ أبو الخير إذنا قال أنا أبو حمزة قال أنا والدي أنا أحمد بن
ابن يحيى البزاز ح يحيى بن الربيع المكي ح سفيان بن عيينة عن الزهري عن عبيد الله
ابن عبد الله بن عتبة عن ابن عباس قال كنت أقرئ عبد الرحمن بن عوف رجلا من عمر بن
الخطاب فلما كان في آخر حجة حجها عمر أتانا عبد الرحمن بن عوف ذات ليلة في منى
بمنى فقال لو رأيت أمير المؤمنين وأتاه رجل فقال إن رجلا يقولون لو قد مات أمير المؤمنين
قد بايعنا فلانا فقال عمر إني قائم في الناس فحذر هؤلاء الرهط الذين يريدون
أن يغصبوا الناس أمرهم فقلت يا أمير المؤمنين إن الموسم يجمع رعاع الناس وغوغاءهم
وهم الذين يغلبون على مجلسك وأنك إن قلت فيهم اليوم مقالة لم يحفظوها ولم يعوها
ولم يضعوها مواضعها فطير بها كل مطير فأمهل حتى تقدم المدينة
فإنها دار الهجرة والسنة وتخلص بثقاتك وأهل الفقه والأشراف فقلت ما أردت أن أتكلم
أن يحفظوا مقالتك وأن يعوها ويضعوها مواضعها فقال أما والله إن شاء الله لأقومن
المدينة لأقومن في أول مقام أقومه بالمدينة فلما قدمنا المدينة [illegible]



[illegible]

فلما كانت الجمعة عجلت الرواح حين زاغت الشمس حتى أجد سعيد بن زيد بن عمرو بن نفيل قد سبقني بالتهجير فجلست إلى جنبه تمسه ركبتي ركبته فقلت له يا سعيد بن زيد إن أمير المؤمنين لقائم العشية على المنبر فيقول اليوم أمير المؤمنين أن يقوم مقامه الذي قام فيه فغضب سعيد وقال ما يريد أمير المؤمنين أن يقول هذا فقلت إني أخاف أن يقوم مقامه الذي قام فيه فقال سعيد أمير المؤمنين أعلم بما يقول وما يريد أن يقول فلما زاغت الشمس خرج عمر فجلس على المنبر وأخذ المؤذن في الأذان فلما فرغ قام عمر بن الخطاب رضي الله عنه فخطب الناس فحمد الله وأثنى عليه ثم قال أما بعد أيها الناس فإني قائل مقالة قد قدر لي أن أقولها ولا أدري لعلها تكون بين يدي أجلي من حفظها أو عقلها أو وعاها فليحدث بها حيث أدركته راحلته ومن لا يأمن على نفسه لا يحل له أن يكذب على الله عز وجل بعث محمدا وأنزل عليه الكتاب فكان مما أنزل عليه آية الرجم فقرأناها ووعيناها فرجم رسول الله صلى الله عليه وسلم ورجمنا بعده فأخشى إن طول بالناس زمان أن يقول قائل لا نجد الرجم في كتاب الله عز وجل فيضلوا بترك فريضة أنزلها الله ألا وإن الرجم حق على من زنى إذا أحصن وقامت البينة أو كان الحبل أو الاعتراف ألا وإنا كنا نقرأ لا ترغبوا عن آبائكم فإنه كفر بكم أن ترغبوا عن آبائكم ألا وإن رسول الله صلى الله عليه وسلم قال لا تطروني كما أطرت النصارى ابن مريم فإنما أنا عبد فقولوا عبد الله ورسوله ثم إنه بلغني أن قائلا منكم يقول لو مات عمر بايعت فلانا فلا يغترن امرؤ أن يقول إن بيعة أبي بكر كانت فلتة وتمت ألا وإنها قد كانت كذلك إلا أن الله وقى شرها وليس فيكم من تقطع الأعناق إليه مثل أبي بكر من بايع رجلا على غير مشورة من المسلمين فإنه لا يبايع هو ولا الذي بايعه تغرة أن يقتلا وإنه قد كان من خبرنا حين توفى الله نبيه صلى الله عليه وسلم أن الأنصار خالفونا واجتمعوا بأسرهم في سقيفة بني ساعدة وخالف عنا علي والزبير ومن كان معهما في بيت فاطمة واجتمع المهاجرون إلى أبي بكر رضي الله عنه فقلت لأبي بكر رضي الله عنه يا أبا بكر انطلق بنا إلى إخواننا من الأنصار فانطلقنا نؤمهم وأبو بكر وأبو عبيدة بن الجراح واستقبلنا رجلان صالحان من الأنصار قد شهدا بدرا أخوا بني ساعدة ومعن بن عدي فقالا أين تريدون يا معشر المهاجرين فأخبرناهم أننا نؤم إخواننا من الأنصار فقالا فارجعوا فأتموا أمركم بينكم فقلت والله لنأتينهم فانطلقنا حتى جئناهم فإذا هم مجتمعون في سقيفة بني ساعدة وإذا بين ظهرانيهم رجل مزمل فقلت من هذا فقالوا سعد بن عبادة فقلت ما له قالوا يوعك فلما جلسنا قام خطيب الأنصار فحمد الله وأثنى عليه ثم قال أما بعد فنحن أنصار الله وكتيبة الإسلام وأنتم معشر المهاجرين رهط منا وقد دفت إلينا دافة من قومكم فإذا هم يريدون أن يختزلونا من أصلنا وأن يحضنونا من الأمر دونا فلما سكت أردت أن أتكلم وكنت أزورت مقالة أريد أن أقولها بين يدي أبي بكر رضي الله عنه وكنت أداري

بعض الحدة من ابي بكر رضي الله عنه وكان هو اوقر مني واحلم فرهت ان اكلمه فقال
ابو بكر رضي الله عنه على رسلك فكرهت ان اعصيه فحمد الله وابي على
ما ترك مما كنت زورت في نفسي مقالة الا جابها او باحسن منها وقال
فما ذكرتم فيكم من خير فانتم اهله وان العرب لا تعرف هذا الامر الا لهذا الحي من قريش
اوسط العرب نسبا ودارا وقد رضيت لكم احد هذين الرجلين فبايعوا
ايهما شئتم ولحذيفة وبيد ابي عبيدة فوالله ما دعاني من مقالته من خير ووقر
لان اقدم فيضرب عنقي لا يقربني ذلك من اثم احب الي من ان امر على قوم فيهم ابو بكر رضي
الله عنه فقام الحباب بن المنذر الانصاري فقال انا جذيلها المحكك وعذيقها
المرجب منا امير ومنكم امير يا معشر قريش امير ان سئتم اعدنا الحرب جذعة
الاصوات وكثر اللغط حتى اشفقت الاختلاف فقلت يا ابا بكر ابسط يدك
فبسطها فبايعته وبايعه ابو عبيدة وبايعه المهاجرون وبايعه الانصار ونزونا
على سعد فقال قائل قتلتم سعدا فقلت قتل الله سعدا اما والله ما وجدنا فيما حضرنا
من امرنا اقوى من مبايعة ابي بكر رضي الله عنه خشينا ان فارقنا ان نجد بعدها
بيعة فاما بايعناه فبايعناه على ما نكره او نخالفهم فيكون فساد او لا نرى
امرؤ يقول ان بيعة ابي بكر كانت فلتة الا انها كانت فلتة ولكن الله عز وجل
وقى شرها وليس منكم من تقطع اليه الاعناق مثل ابي بكر رضي الله عنه
هذا حديث صحيح المتن والاسناد رواه الامام ابو عبد الله محمد بن اسمعيل البخاري
عن عبد العزيز الاويسي عن ابراهيم بن سعد عن صالح بن كيسان عن الزهري
اخر الفوائد من حديث ابي الخير محمد بن احمد بن ابي السامان المقدسي الاسماعيلي والحمد لله وصلى الله على
كتبه لنفسه بعد سماعه احمد عبد الله بن الحباب المسلم بن [illegible]

سقط الامر وهو للشهود