129
ص 54

يقول قال ما عسى ان اقول فيه اقول عسل في جلد خنزير العقيلي نا احمد بن علي الابار
نا مؤمل بن اهاب نا مؤمل بن اسمعيل سمعت عثمان البري يقول كذب ابو هريرة
قلت ما ضر ابا هريرة بكذب البري بلى يضر البري بكذب الحفاظ له قال يحيى بن
معين عثمان البري ليس بشيء هو من المعروفين بالكذب ووضع الحديث ٥ قال محمد بن
المنهال الضرير حدثني عبد الله بن مخلد قال كنت عند البري فذكرنا الميزان فقال
ميزان علف او تبن فرميت ما كتبت عنه وقال عفان كان عثمان البري يرى القدر
وكان يجد في كتابه الصواب فيخالفه ويحدث عشرين حديثا عن علي وعبد الله وعمر
ثم يقول هذا كله باطل ثم يذكر رأي حماد فيقول هذا هو الحق ٥ سفيان بن
عبد الملك سألت ابن المبارك عن عثمان البري فقال كان قدريا واكثر ما جاء به لا
يعرف ٥ الحسن بن علي الحلواني نا عفان سمعت عثمان البري يقول قضايا شريح
كلها باطل وقال عبد الرحمن بن مهدي حديث عثمان البري عن الحجازيين مقارب ٥ قال
حبان عثمان البري من موالي كندة من اهل الكوفة روى عنه البصريون وغيرهم
[illegible] هرون عن عثمان البري عن نعيم بن عبد الله عن ابي هريرة عن النبي صلى الله عليه وسلم اكذب
[illegible] ٥ علي بن المديني قال يحيى بن سعيد كنت جالسا مع سفيان الثوري
[illegible] منصور عن ابي وائل عن عبد الله في المسح على الخفين فقال كذب
[illegible] عبدان يقول كان عند شيبان عن عثمان خمسة [illegible]
[illegible] ابا داود يقول في صدري [illegible]
[illegible] ٥ يحيى بن سعيد سمعت [illegible]
[illegible]
[illegible] قال ابو حاتم صدوق
[illegible] غال ٥ [illegible]

عثمان [illegible] عن الشعبي فتواه لا يدرى هو

عثمان [illegible] عن عطاء حديثه منكر وحدث عنه عبد الحميد [illegible]

عثمان المزني عن عطاء حديثه منكر قلت ولا يدرى من ذا ⊙

عثمان المؤذن العبدي مولاهم عن ابراهيم النخعي وعنه الحجي وابو خليفة وطبقة قال ابو حاتم

البصري عن عوف وهشام بن حسان وابن جريج وعنه الحجي وابو خليفة وطبقة قال ابو حاتم

صدوق عدة ابن ماجه بلفظ وقال الدارقطني صدوق كثير الخطأ ⊙

عثمان واقد مولى العمري عن نافع ابن عمر وسعيد مولى المهري ونافع وعنه

وكيع وزيد الكتاب وجماعة وثقه ابن معين وضعفه ابو داود وابن عدي وروى حديث

من رأى منكم فليغتسل من الجمعة وليس بهذه الزيادة قاله ابو داود

عثمان بن عمير الكوفي عن ابن عباس صدوق وقال الازدي ليست بشيء ⊙

عثمان البري هو ابن مقسم تالف وقد ذكر ⊙

عثمان البتي الفقيه هو ابن مسلم ثقة امام وقد اسم الله مسلم وقيل

سليمان روى عن شريك والشعبي وعنه شعبة وزائدة وزيد وثقه احمد والدارقطني وهو قوي استوطن البصرة وحدث

بمصر صاحبي تعرفت لحي تقول عثمان البتي ضعيف

قلت مر ابو سلمة البصري يقول لعبد الله سمعت

ومنكر وقال احمد ليس به

[illegible] عبد هذه الآية فهو لآل شعبة عن عباد بن علي رضي الله عنه وابن مسعود ⊙

عثمان بن مرة الهجري عن انس حدث عنه عباد بن كثير لا نعرف ⊙

عثمان الشحام والد ابي بكر بن عثمان الفرسوسي لا يعرف قال ابو الحكم

سمعت ابي يقول اصاب الناس جهد بالمدينة حتى اكلوا البعر فاحترق

الشحام فيها فمر عثمان ابو عمر المؤذن كوفي مجهول ⊙

عجلان بن سهمان عن ابي هريرة وعنه طلحة بن يحيى مجهول لصاحبه

عجلان بن سهيل الباهلي عن ابي امامة فيه جهالة وضعفه ابو زرعة وقال

عجيبة عن عبد الحميد حدث عنه ملازم ربما ولا يكاد يعرف ⊙

عدي دار اخاه زيد سمعت البصري عنه قال الخطي حدثنا

غير محفوظ رواه جعفر المؤذن عنه عنه عن مجالد ؟

عدي رأيت علي الشيعة وصاروا هم وقاضيهم

سبي هم ولو كانت الشيعة مثله لقل سربهم قلت المشهور

الأول يقول الشيعة عن عدي بن ثابت كلمة ولا يثبت

انه منسوب إلى جده وانه عدي ابا ابن ثابت بن

الكفر قاله ابن سعيد وغيره وقال ابن معين

ثابت عن عبد ربه ابن الزاخ للبراء

الخطي وسلمة بن صخر

دار ابو طعم صدوق

غلاب عن

199

6

موسى بن حمد حمران الكني ثنا عمرو بن المتوكل سمعت شعبة عن حمزة عن ابن عباس
عن مروي في من تزوج امرأة فلا يدخل عليها حتى يعطيها شيئاً ولو لم يجد إلا نعليه
قلت هذا ذكر في شعبة
عصمة عن ابن عمر قال عبد الله بن أحمد نهاني أبي أن أكتب حديث رجل
يحدث عنه عباس بن نصار في القرآن فقال له عصمة عن ابن عمر شيئاً
عطاء بن عبد الله يقول عطاف الشامي عن هشام بن ملك
عطاف بن خالد المخزومي عن نافع وابن حازم قال أحمد ثقة وقال يحيى ليس
به بأس وقال أبو داود ليس بالمتين عندهم عن حمزة مالك وقال النسائي ليس بالقوي
مالك ثنا عمرو سمعت سعيد والحسن معتمر قالا ثنا مخلد بن مالك
العطافي خالد عن نافع عن ابن عمر أن النبي صلى الله عليه وسلم ... حدث قال ابن عدي لم
أسمع بها بهذا السند وهو منكر وقد رأيته في مخلد وهذا الشيخ
عطاف وذكره الساجي في ثقات العطاف عن نافع عن ابن عمر أن النبي
صلى الله عليه وسلم نهى عن الصلاة على الجمرة ... قال أبو حاتم ليس بذاك
عطاء بن جبلة عن الأعمش قال أبو حاتم ليس بالقوي عطاء
عطاء بن راشد حدث عنه ... مجهول
عطاء بن السائب بن زيد الثقفي أبو زيد الكوفي ...
عن عبد الله بن أبي أوفى وأنس ... وجابر ...
وتغير بأخرة ... حفظه ...
بنى وقال ...
شعبة ...

7

عطاء السائب يعني رجل صالح ... كان ... قال
وقال أبو حاتم محله الصدق قبل أن يختلط وقال النسائي ثقة في حديثه القديم لكنه
تغير ورواية شعبة والثوري وحماد بن زيد عنه جيدة وقال أبو بكر بن عياش
... مرة رأيت أثر البكاء على خديه
... السائب قال مسح رأسي علي رضي الله عنه
... ولا أدري ما يعني هذا ...
... علي أبي عبد الرحمن السلمي
... السائب عن أنس أن النبي صلى الله عليه وسلم
... سلطان يقوم في الخلق
... الطواف ... صلاة ...
... الخبر ...
... فلان يتوهم ...
... عطاء ...
... قال ابن عدي حدثنا ... المديني ...

على عبد الله رحيم الزاهد ابو الحسن شيخ الصوفية حكم وتصنيف ك ب
عجيبة لها اسرار منهم بوضع الحديث روى عن ابي الحسن علي بن ابراهيم بن سلمة
القطان وابي عثمان بن ابي ذر والكلبي وطبقتهم قال ابن خزيمة تكلم فيه
قال وبلغني انه يكذب وقال غيره اتهموه بوضع صلاة الرغائب ○ بوع ف
على عبد الله علي بن احمد بن عامر النعيمي عرف ابن الكوفة قال ابو حاتم ليس بقوي والد ر
على عبد الله محمد بن احمد بن الفضل بن الكوفة لا يعرف فاما المغني فصدوق
على عبد الملك بن هشام النحوي صاحب ابن اسحاق روى عنه ابو خليفة الجمحي قال الخليل
ان معه لبنا ما شاء ولكن بالرواية لجهر حتى هجر قلت روى عنه البخاري في تاريخه
على عبد الله ابو الحسن بن الزاغوني الفقيه الحنبلي صحب الشريف وله تصانيف
منها استتابة المعتزلة بدعوة هالكونية نصرها وفيها هذا من
خصائصه بل قال من اعتقد النظر في علم الكلام لله واداه اجتهاده الى
القول بما يخالف محض السنة وهذا دأب علماء السلف النظر في علم الاوايل
فان علم الكلام مولد من علم الحكمة الذي هو به فمن رام الجمع بين ما
علم انبيا وبين علم الفلاسفة بذكائه لا بد وان يخالف هؤلاء وهؤلاء
ومن اكتفى وتمسك بما جاءت به الرسل من الخلاف ما اختلفوا ولم
يتحيروا ولا عموا فانهم ضلوا لله عليهم وما عموا فقد سلك طريق
السلف الصالح وسلم له دينه ويقينه نسأل الله السلامة في الدين
على عبده التميمي ابو الحسن المكتب السمعاني عن علمه والقطان وغيرهم
قال الدارقطني كان يضع الحديث قلت مر ذكره في علي الحسن
على عثمان اللاجي نقد صاحب حديث روى عن حماد بن سلمة وجويرية بن
اسما وعنه ابو زرعة وابو حاتم ووثقه وقال الخراساني فيه اختلاف
على عروة الدمشقي عن محمد المنكدر وميمون بن مهران وعنه العلاء بن

وجماعة روى عنه ابن عدي الجرجاني ما علمت روى عن المغيرة عن عامر عن
رسول الله صلى الله عليه وسلم عنا ما كان العنم والعفر اما كان الحاج
○ وقال ابن حبان كان ممن يضع الحديث روى عن المنكدر وجابر عن
النبي صلى الله عليه وسلم ما احسن خطوه وجبت له الجنة ○ عثمان بن
عبد الرحمن على عروة وعنه عبد الملك بن سليمان بن عطاء بن ابي مروان
ابو محمد رفع على ابيه رضي الله عنه قول النعمة ترفع على الناس العسل
○ عثمان بن علي عن عروة وعنه ابن جريج عن نافع عن ابن عمر مرفوعا العرب بعضها لبعض
اكفاء لا حديث لوجام ○ الوليد بن عبد الملك شرح على عبد الرحمن
المعلم فاعلى عروة وعنه حماد بن زيد لسعد على مرفوعا وضر خيار
مسلم فمن صام يوما في سبيل الله اليوم سبعين عاما ○ زهير عباد
قال هم اعن عروة وذكر حديثا ○
على عروة الرسعني عداده في التابعين مجهول قلت لعله هو
على علقمة بن نجار عن علي قال اتيت رسول الله في حديث نظر كوفي ثم شاب العقيلي
حدث يحيى الحماني لا اشجع عن سفيان عن عاصم المغيرة عن مسلم الاعور عن علقمة عن علي قال لما نزلت فقدموا بين يدي نجواكم صدقة قال رسول الله صلى
الله عليه وسلم ما تقول دينارك قلت لا يطيقونه قال فكم قلت شعيرة قال انك لزهيد قال فنزلت اشفقتم الآية قال في خفف هذه الامة
حسنة النذير ○ وله حدث رسول الله انزل علي البارحة على النبي صلى
على علي بن الجارود الزاعي ابو اسمعيل البصري عن الحسن وابي نضرة
وعنه عفان وعلي الكعبي وثقه النسائي وقال ابو حاتم
ما حسن الصوت بالقرآن ليس بمتروك ولا يحتج به وتكلم فيه ابن معين لقوله

برقاعة

العلما وقيل اسم ابيه ميسرة وقيل ايوب كنى ابا ايوب وابا عثمان وقيل
غير ذلك وهو من اهل سمرقند وقيل من اهل بلخ وولادته بالبلخ سنة صغيره
رحل وطوف وسكن الشام فاكثر رواياته عن الصحابة عن ابن عمر وعبد الله بن [illegible]
واهل الطبقة ثم يرسله قال الخطيب انه ارسال وروى عن انس و[illegible]
وعكرمة وعروة وخلق ومنه ابنه عثمان والاوزاعي ومعمر وشعبة وسفيان
ويحيى بن حمزة واسمعيل بن عياش وخلق قال [illegible] عن عطا الخراساني قالوا
[illegible] مسلم [illegible] ميسرة [illegible] عطا بن عبد الله [illegible]
خمسين ومائة سنة ثلاث [illegible] ورأى ابن عمر رواه المفضل
الغلابي [illegible] وقال البخاري عطا بن عبد الله هو ابن ابي مسلم سالم
عبد الله [illegible] عطا فعال [illegible] اهل بلخ [illegible] مسلم والنسائي [illegible]
[illegible] فقال مسلم ابو ايوب عطا بن
[illegible] ابو مسلم الخراساني سكن الشام [illegible] ابن المسيب [illegible] مالك [illegible]
[illegible] عطا بن ميسرة ابو ايوب [illegible] وعند انس بن [illegible] وعروة [illegible]
النسائي ابو ايوب عطا بن عبد الله [illegible] سكن الشام [illegible]
مالك وقال ايضا ابو ايوب عطا بن ميسرة روى عنه [illegible]
عنه عطا [illegible] قدمت المدينة وقد [illegible]
[illegible] علم وقال احمد ويحيى والعجلي وغيرهم ثقة [illegible]
[illegible] والجهاد [illegible]
[illegible]

ووقع على اهله في رمضان فامره النبي صلى الله عليه وسلم ان يعتق رقبة فقال الذي عطا انا
قلت تصدق تصدق ه وقال ابن حبان في الضعفا اصله من بلخ وعداده
في البصريين وانما قيل له الخراساني لانه دخل خراسان واقام بها مدة طويلة
ثم رجع الى العراق فنسب الى خراسان وكان من خيار عباد الله غير انه كان
ردي الحفظ كثير الوهم يخطي ولا يعلم فحمل عنه فلما كثر ذلك في روايته بطل
الاحتجاج به فهذا القول من ابن حبان فيه نظر ولا سيما قوله انما قيل له
الخراساني فان هذا في [illegible] الى هذه الدورة [illegible] من امهات مدن
خراسان بلا خلاف وقال الترمذي في كتاب العلل قال [illegible] البخاري
ما اعرف لمالك رجلا يروي عنه مالك يستحق ان يترك حديثه غير عطا
الخراساني قلت ما شانه قال عامة احاديثه مقلوبة ثم قال الترمذي وعطا
ثقة روى عنه مثل مالك ومعمر ولم اسمع ان احدا من المتقدمين تكلم فيه
[illegible] عطا [illegible] قال [illegible] في بيتي نشر العلم وكان يجلس مع
[illegible] ويحدثهم وقال [illegible] عطا الخراساني يقول
[illegible] الحلال والحرام وقال اسمعيل بن عياش قلت لعطا الخراساني
[illegible] السلطان ه الوليد [illegible]
[illegible] عطا الخراساني [illegible] هشام
[illegible] فاذا [illegible] ما شا الله
[illegible] هشام [illegible]
[illegible] واكل [illegible]
[illegible] المدينة
[illegible]

عقبة بن عبد ان بن سلم عن عامر عن ابي امامة مرفوعا خير الناس رجل ممسك عنان فرسه في سبيل الله يطير على متنه كلما سمع هيعة او فزعة طار عليه يبتغي القتل والموت مظانه او رجل في غنيمة في رأس شعفة من هذه الشعف او بطن واد من هذه الاودية يقيم الصلاة ويؤتي الزكاة ويعبد ربه حتى يأتيه اليقين ليس من الناس الا في خير

عقبة بن عبد الغافر عن عطاء بن يسار سمعت رسول الله صلى الله عليه وسلم يقول لا يسبقوا ابالنجوم

عقبة بن هشام عن عمار الوليد بن عقبة بن عمران عن داود بن الحصين عن اشياخ عمايز سمعت عمار بن عقبة سمعت رسول الله صلى الله عليه وسلم يقول ان عبد الله بن ذكر لي وهو ملاق قرنه ○ الى الواحدي عن عقبة بن سلم عن ابي امامة عن النبي صلى الله عليه وسلم قال ان العبد ليؤتى ماله وولده او صحته فتشغلوه الشغله قال فيقول افسد والله فما هو فيه فما اعلمت ان سمع صوته

عقبة بن سالم المخضبي محدث مشهور صاحب الكديمي روى عنه علي بن حجر وداود بن رشيد ومات مع الثمانين عن سن وقال الدارقطني ليس بالقوي

وقال الحاكم عبد الله بن ذكوان روى البخاري عن عقبة بن سالم حديثا واحدا فقط مرسلا

وقال ابن عدي قلت روى البخاري مسندا عن عقبة بن سالم عن علي رضي الله عنه

عقبة بن بشير بن اسد عن جعفر مجهول عقبة بن الشموس عن

عقبة بن صهبان الهجري عن مالك ذكره الدارقطني في الاخوة

عقبة بن عبد الله الجشمي عن الحسن مجهول رواه البغوي

حاتم وروى عنه فرقد السنجاري مجهول قلت

وما علمت له

عشرة

ليلة القدر وسأل الدقيقي مسلم بن ابراهيم فرقد عن عقبة عن الحسن قال قال رسول الله صلى الله عليه وسلم رأيت على الباب مكتوبا الصدقة بعشر امثالها والقرض بثمانية عشر فقلت يا جبريل ما بال القرض افضل من الصدقة قال لان السائل يسأل وعنده والمستقرض لا يستقرض الا من حاجة قلت هذا باطل ومحفوظ

عقبة بن عبد الله الخطمي عن نافع عن ابن عمر رفعه من حفظ على امتي اربعين حديثا من امر دينها بعثه الله يوم القيامة فقيها وكنت له شافعا وشهيدا رواه ابو نعيم في الحلية وابن عدي في الكامل وقال لا اعرفه الا بهذا الاسناد ولا بأس بمتنه

عقبة بن عبد الله الاصم عن شهر بن حوشب وليث بن ابي سليم وجماعة وعنه هشيم ويحيى بن اليمان ووكيع وجماعة قال يحيى ليس بشيء وقال ابو داود ضعيف وقال الفلاس كان من اهل الكذب ليس بشيء وقال النسائي ليس بثقة ولا يساوي شيئا وقال ابن عدي له احاديث اكثرها مما لا يتابع عليه وقد روى بعضها ولا يتابع عليه قلت منها حديث عن علي مرفوعا صوم رسول الله صلى الله عليه وسلم البيض في الحضر والنجوم ومات سنة ست وستين ومائة روى له مسلم سوى حديث واحد

وقال ابو حاتم عقبة بن حريم لين الحديث ليس بقوي روى عنه عبد الحميد بن بهرام قال ابو حاتم عقبة بن عبد الله الاصم منكر الحديث جدا

عقبة بن عبد الله الخطمي عن نافع عن ابن عمر مرفوعا من حفظ على امتي اربعين حديثا من امر دينها بعثه الله يوم القيامة فقيها وكنت له شافعا وشهيدا رواه ابو نعيم في الحلية وابن عدي في الكامل وقال لا اعرفه الا بهذا الاسناد ولا بأس بمتنه

عقبة بن عبد الله الاشعري عن الاصم عن شهر بن حوشب وليث بن ابي سليم وجماعة وعنه هشيم ويحيى بن اليمان ووكيع وجماعة قال يحيى ليس بشيء وقال ابو داود ضعيف وقال الفلاس كان من اهل الكذب ليس بشيء وقال النسائي ليس بثقة ولا يساوي شيئا وقال ابن عدي له احاديث اكثرها مما لا يتابع عليه وقد روى بعضها ولا يتابع عليه قلت منها حديث عن علي مرفوعا صوم رسول الله صلى الله عليه وسلم البيض في الحضر والنجوم ومات سنة ست وستين ومائة روى له مسلم سوى حديث واحد

وقال ابو حاتم عقبة بن حريم لين الحديث ليس بقوي روى عنه عبد الحميد بن بهرام قال ابو حاتم عقبة بن عبد الله الاصم منكر الحديث جدا

عقبة بن عبد الله الخطمي عن نافع عن ابن عمر مرفوعا من حفظ على امتي اربعين حديثا من امر دينها بعثه الله يوم القيامة فقيها وكنت له شافعا وشهيدا رواه ابو نعيم في الحلية وابن عدي في الكامل وقال لا اعرفه الا بهذا الاسناد ولا بأس بمتنه

عقبة بن عبد الله الاشعري عن الاصم عن شهر بن حوشب وليث بن ابي سليم وجماعة وعنه هشيم ويحيى بن اليمان ووكيع وجماعة قال يحيى ليس بشيء وقال ابو داود ضعيف وقال الفلاس كان من اهل الكذب ليس بشيء وقال النسائي ليس بثقة ولا يساوي شيئا وقال ابن عدي له احاديث اكثرها مما لا يتابع عليه وقد روى بعضها ولا يتابع عليه قلت منها حديث عن علي مرفوعا صوم رسول الله صلى الله عليه وسلم البيض في الحضر والنجوم ومات سنة ست وستين ومائة روى له مسلم سوى حديث واحد

وقال ابو حاتم عقبة بن حريم لين الحديث ليس بقوي روى عنه عبد الحميد بن بهرام قال ابو حاتم عقبة بن عبد الله الاصم منكر الحديث جدا

عبد الحميد عن ابن هرمز قال رسول الله صلى الله عليه وسلم لا صيام بعد النصف من شعبان حتى يدخل رمضان ما رواه عن ابن هرمز راعي رسول غفير ولا يعرف للاوزاعي عن العلاء رواية في غيره قال العقيلي ما رواه غير عقيل ولا يتابع عليه عن علي بن هشام مرفوعا قال العقيلي لا يتابع على حديثه ورماه مالك بالكذب وقال ابراهيم الحربي عن يعقوب بن عقيل عن هشام عن ابيه عن عائشة رفعه الصبر من اهل المدينة قارعة لمن على رأس ميلين نجا ٥ عقيل وشبث بن نزيد بن حصين لا يعرف وحديثه لا يصح ورواه عنه ابن عجلان عقيل بن سرحان الدمشقي ويقال ابن سرحان روى عن ابي ثعلبة الخشني قال البخاري في صحبته ورواه عنه نزيد بن سنان ذكره العقيلي عن ابن هرمز لا يعرف ذكر الا في هذا الحديث عقيل بن تونس عن ابي بعبع في علف الغرس عقيل الجعدي عن ابن هرمز لا يعرف ذكر الا في هذا الحديث عقيل ابو سعيد النمري عن عبد الله بن سلام رأيته في جهالة روى عنه صدقة بن يسار عقيل ابو عبد الله عن عبد الله بن عمر النصاري عن ابيه فيه جهالة روى عنه عبد الله بن ابي بكير عقيل الجعدي عن ابن عيينة وابن المبارك منكر الحديث يروي عن ابن اسحق عقيل ذكره عبد الله بن احمد في كتاب العلل عن ابيه قال سمعت ابي يقول عقيل بن خالد الايلي احاديثه مناكير ليست بمستقيمة وقال ابو حاتم صالح الحديث صاحب كتاب محله الصدق وقال ابو الوليد الطيالسي سألت شعبة عن عقيل بن خالد الايلي فقال ابو الوليد قال شعبة جواز او قيل عقيل والي ايلة وقال احمد بن حنبل في عقيل بن خالد الايلي احاديثه مناكير وعقيل بن خالد عامة ما يرويه مما لا يتابع عليه وقال البخاري في عقيل بن خالد الايلي عن الزهري منكر الحديث عقيل بن خالد الايلي عن الزهري منكر الحديث عقيل بن خالد الايلي عن الزهري منكر الحديث عقيل بن خالد الايلي عن الزهري منكر الحديث

وقال النسائي ضعيف وقال العقيلي في حفظه اضطراب عمرو الربع حارث عن عكرمة روى عنه الموصلي عن عبد الملك بن عمير عن مصعب بن سعد عن ابيه سأل رسول الله صلى الله عليه وسلم الذين هم عن صلاتهم ساهون قال هم الذين يؤخرون الصلاة عن وقتها رواه شعبة وسفيان وحماد بن زيد وابو عوانة عن عاصم بن بهدلة عن مصعب عن ابيه قوله وروى له الاعمش عن مصعب كذلك ٥ وقال الرحبي عن ابي عبد الله عن اهل الموصل في قضاء الرجل عن ممن يقبل الاخبار ويدفع المراسيل لا كوفي لا يحتج به ٥ قلت روى عنه علي بن الجعد وابو جعفر النفيلي

عكرمة بن خالد بن سلمة المخزومي عن ابيه قال البخاري عنده مناكير قال النسائي ضعيف مسلم لهم عن عكرمة بن خالد المخزومي عن ابن عمر مرفوعا لا تضربوا الرقيق فلم لا يذكرون ما وافقوا فاما عكرمة بن خالد بن العاص المخزومي فمعروف وقد مر في خ ا ح خطأ من زعم انه ضعيف

عكرمة بن خويلد روى عنه ولده عبد الله لا يصح صحبته وما قيل

عكرمة بن عمار ابو عمار العجلي اليمامي عن ابي هريرة وابن عباس وابن الزبير وعنه ابنه عمار وحاتم بن اسماعيل وعطاء وعلي بن الحكيم وعكرمة بن يحيى الفهمان وآخرون وابو حاتم وابو زرعة لم يعرفا له معنى هذا ما وجدا وقال ابو حاتم

عكرمة بن عمار اليمامي ابو عمار العجلي عن ابي هريرة وابن عباس وابن الزبير وعنه ابنه عمار وحاتم بن اسماعيل وعطاء وعلي بن الحكيم وعكرمة بن يحيى الفهمان وآخرون وابو حاتم وابو زرعة لم يعرفا له معنى هذا ما وجدا وقال ابو حاتم

حدثنا عن السماع قال عبد الرحمن خط سفيان خط سوء قال عباس
عن العظيم سمعت سلمة بن حرب يقول قدم علينا عكرمة عام فراتنا فسألته فقال
فرقتين فقال سيجيء ناس من اهل القدر يقولون القدر خير والبصرة عشر القدر
وقال فعاد فسألته عن عكرمة عن ابن عباس يقول للناس ارجع عن ابن القدر
الا القلم فخرج علي فقال احدثه ابو الوليد عن عكرمة عن ابن عباس بن زيد
قال انصرف رسول الله صلى الله عليه وسلم من الخندق على جمل وانا صبي صغير
فرأيت رسول الله يخطب الناس على ناقته العضباء فحدثني اخبرني احد من لم
انسه ابو روح ان لم يكن اخبرني ان ابو سعد الطيب ان ابو نعيم وهو حول ان ابو يعلى
عن عبد الله بن بكار ثنا عكرمة بن عمار عن ابن عباس بن زيد قال رأيت النبي صلى الله عليه وسلم
يوم النحر يخطب على بعير ثنا مؤمل ثنا سفيان ثنا عكرمة بن عمار عن سعيد
المقبري عن ابي هريرة ان رسول الله صلى الله عليه وسلم زجر او قال هدم المنعة
الطلاق والعدة والميراث ثنا عفيف بن سالم ثنا عكرمة بن عمار عن يحيى بن كثير
عن ابي سلمة عن ابي هريرة رفعه الربا سبعون بابا ادناها مثل ان ينكح الرجل بقع على
امه ثنا اسحاق بن منصور انا يعقوب بن ابراهيم ثنا ابي عن صالح بن كيسان
حدثني ابن شهاب اخبرني انس بن مالك ان رسول الله صلى الله عليه وسلم طاف على
صفية بعد ما رجعت من منى وهي على بعيرها فقال اطافت يوم النحر قالوا نعم
فقال انفري اذا ثنا ابو الوليد ثنا عكرمة بن عمار ثنا ابو زميل
الكوفي عن عبد الكريم بن عبد الله بن ابي ذر قال قال النبي صلى الله عليه وسلم
اخبرك لك صدقة وانك عند مردودة الى دلوك اخبرك
عن الدابر والشوكة والعظم صدقة ثنا ابو
العباس ثنا عكرمة بن الفرج
يونس ثنا عكرمة بن
فلان يعني ثنا ابو
ثنا ابو مسلم
ثنا يحيى بن

عن ابن عباس ان رسول الله صلى الله عليه وسلم قال ابو بكر خير الناس الا ان يكون نبي
رواه ابن عباس فقال ما حدث هذا الهيثم الا ليعمل هذا
عكرمة بن سعيد عن المجرر بن هرمز مجهول
عكرمة بن عمار ابو عبيدة ضعيف
عكرمة مولى ابن عباس احد اوعية العلم تكلم فيه لرأيه
لا يحفظ فاتهم برأي الخوارج وقد وثقه جماعة واحتمله البخاري وروى
مسلم فتجنبه وروى له قليلا مقرونا بغيره ثنا ابو عمر ودينار حال دفع
الى جابر بن زيد مسائل اسأل عنها عكرمة فجعل جابر بن زيد يقول هذا مولى
لابن عباس هذا البحر فسلوه ثنا سفيان عن عمرو قال اعطى جابر بن زيد صحيفة
فيها مسائل فقال اسأل عنها عكرمة فجعلت اقابلها فاذا عامتها من سعيد
فقال هذا عكرمة مولى ابن عباس هذا اعلم الناس وعن شهر بن حوشب قال
عكرمة حبر هذه الامة ثنا نعيم حدثنا جرير عن مغيرة قال لسعيد بن جبير
هل تعلم احدا اعلم منك قال نعم عكرمة ثنا حماد بن زيد قال ايوب ان
عكرمة فسكت ساعة ثم قال امة نائما فلم ان امة عفان ثنا وهب
بن بقية نا خالد بن عبد الله عن ايوب قال ذكرا عكرمة فقال على اثر
عكرمة وقال ثنا عبد الرحمن بن مهدي ثنا عبد الله بن ادريس قال قلت
لايوب ان عكرمة يقول كذا وكذا فقال ايش فعلت له الا تتقي الله
الرجل يعتزيه عكرمة مولى ابن عباس ان كذب عكرمة
ان احدا من اهل الحجاز
ثنا ابو نعيم
ان نظر صفة قال لعن
الكفر فهو الذي عكرمة سمعت
قلت اي الغايط قال على الله

ان ○ ان بعضهم لهران المسيح على القدمين عرجان ○ له هم ميسره عن طاوس
قال الوان عبد ان عباس ابو كلبه وقف حرشه لشدت اليه المطايا ○ مسلم
اهبه بالصلاة وشعب قال سالت ثم شرين عن عكرمه فقال ما شوفي
ان لو من اهل الجنه ولكنه لذات ○ اخبرنا ابو عوانه ان عكرمه حدث
قال قال ابن عباس حسنتم مشاهدا ان قال ثور سعد ○ عكرمه قبه العلم واكرث
بكرا ابن الحور والناس يجتمع حدثه ويتكلم الناس فيه ○ حامد زيدي الزبرقان
الحرث عن عكرمه قال كان لابن عباس يضع في رجلي الكبل على العلم
القران والفقه وعن عكرمه قال طلبت العلم اربعين سنه وكنت افتي بالباب
وابن عباس في الدار ○ وقال حجر بن عبد الواقد عن عبد الرزاق سمعه
قال ناح على عبد الله بن عباس عن عكرمه كالذي يزيد من معوه ماربعه الاف
دينار فقال لعكرمه ما خبرك بعث علم اسك فاستفاله فاقاله
واعفه ○ اسمعيل خلد سمعت الشعبي يقول ما بقي احد اعلم بالكتاب
الله من عكرمه وقال قتاده عكرمه اعلم الناس بالتفسير وقال الاعمش
لعبد الله سمعت مالكا يكره ان يذكر عكرمه وهو ان يروى عنه
قال ابو عوانه حلفت ان مالكا حدث نشي لعكرمه [illegible]
امراته حل الزنا رواه عن ثور عن عكرمه ○ احمد [illegible]
قال علي المديني سمعت يحيى سمعه يقول احد ثور [illegible]
عكرمه لا يحسن الصلاه فقال ايوب [illegible]
عن رجل قال لست عكرمه قد نعم [illegible]
قبر عكرمه للصبر قال ابو [illegible]
فقال اسكتوا ثم قال قاتله الله [illegible]
اليه ○ عمرو خلد ابن [illegible]

○ المعرف عبد عكرمه سار في الموسم فقال ولد ان يسار حرمه
عن حضر بها فشهد الموسم فمات وشما ○ ابو المدني عن يعقوب الاعرج
عنه قال وقف عكرمه على باب انسي فقال ان فيه اباه فقال لك
سرسار لنا ماضيه ○ يحيى بكير قال قدم عكرمه مصر وهو سرسار المعرف
قال فكوا رجل الدرهم بالمعرف عنه احذوا قال المدني ○ ان سرسار
كذه الحبر ور وقال مصعب الزبيري كان عكرمه سرسار الخوارج قال
وادعى على ابن عباس انه ○ ان سرسار الخوارج ○ حلف سرسار ما عمر فيس عن
عطاء بن رباح ان عكرمه ○ ان الجعفي ○ ابو خالد سمعت احمد بن
بقول كان عكرمه حرا علم الناس ولكنه ○ ان سرسار الصفريه ولم
يدع موضعا له خرج الى خراسان فاتى الموسم ومعه دانيقه كان
قال له مر فاطلب جوابهم والى الجند فاتاه فاتاه فقال وقال
مصعب الزبيري عن عكرمه سرسار الخوارج فطلبه متولي المدينه فغضب
عند داود بن ابي عاصم حتى مات عنده وروى سليمان بن معبد السنجي قال
مات عكرمه وكثير عزه يوم فشهد الناس جنازه كثير وترك احنازه
عكرمه وقال عبد العزيز الدراوردي مات عكرمه وكثير عزه يوم [illegible]
سعيد ○ الاسود ان المدينه اسعلك اويس عن مالك عن ابيه
قال اتى بكتاب عكرمه مولى ابن عباس وكثير عزه بعد العصر
علمت ان احد امر اهل المسجد جل ينوبه الها قال حماد مات
وقال الهيثم وعمره ستة وقال حماد سنه سبع ومائه
سمعت ابا قال الحارث بن عبد الله بن ابي ربيعه على ○ الذي عكرمه على ابن
سرسار ذلك [illegible]
[illegible] ○ سليمان داود
[illegible] حول عكرمه رجل
[illegible] ابا عجلان

العلاء بن زيد بن سنان الدمشقي عن أنس وعنه ضمرة بن حبيب والمسيب بن واضح
العلاء بن زيد بن كثير عن شعبة وعنه ضمرة بن ربيعة
العلاء بن زيد بن مرثد الرهاوي الفقيه صاحب مكحول روى عن عبد الله بن بسر المازني وأم الدرداء وعنه شعبة الصغير وطائفة وعنه ابن وهب وابن مهدي وجماعة قال ابن سعد كان قليل الحديث وليس بحجة وكان يغلط وقال ابن معين ثقة وقال أبو حاتم صالح وقال ابن معين ثقة وقال أبو داود ثقة تغير عقله وقال النسائي ومنكر الحديث كثير حمزة أبو وهب
العلاء بن أبي حكيم البصري عن ميسرة وعنه شعبة ليس بالقوي
العلاء بن خالد الكاهلي عن وابل وعنه شعبة وقال العقيلي يضطرب في حديثه
العلاء بن خالد الواسطي عن أبي وائل وعنه مسدد وهدبة ذكره ابن حبان وكذبه أبو سلمة التبوذكي فأما العلاء بن خالد بن رزين أبو سليمة البصري الكوفي عن عكرمة وعنه الأشجعي وأبو كامل الجحدري ثقة ذكره ابن حبان وما علمت به بأسا وكذا أورده ابن الجارود
العلاء بن زيد بصري روى عن أنس كذا سماه بعضهم ابن زيد قال الدارقطني منكر
العلاء بن زيد الثقفي عن أنس قال أبو حاتم بصري تكلف عنه قال الدارقطني كان يضع الحديث وقال أبو حاتم متروك الحديث وقال النسائي متروك الحديث وقال ابن حبان روى عن أنس نسخة موضوعة منها صلاة الخسوف على غير وقتها اللتي قال ابن حبان وهذه صلى رسول الله صلى الله عليه وسلم هذا ولم

عن فقه عن زياد عن أمامة وقال خ العلاء بن زيد أبو محمد الثقفي عن أنس خدمت النبي صلى الله عليه وسلم ثماني سنين فقال أشبع الوضوء بطولة روى عنه يزيد بن هرون منكر الحديث ٥ وقال ن عن عمرو بن زهير الإيلي ثم ن يحيى بن أيوب الغافقي عن العلاء بن زيد عن أنس عن النبي صلى الله عليه وسلم قال الندم أربعون ابن وعرون ثلثمائة ثم ن يحيى بن معين وغيره ثقة في العراق كتبت عنه وسمعت منه ولم أر لأحد فيه كلمة سوء فإذا جاء الأمر فيضوا أكفهم فعند ذلك يقوم الساعة قلت هذا باطل
يحيى بن سعيد الحمصي عن العلاء بن زيد عن أنس رفعه أدل شر يغفر في رمضان لهما منه ٥ ك عن عمرو بن هرون وعنه زكريا بن يحيى الساجي ثم عبد الملك الصباح عن العلاء بن زيد عن أنس قال رسول الله صلى الله عليه وسلم لتنزلن عن جهنم يوم تصطفق أبوابها ما فيها فرجة محمد أحد ٥ العقيلي كلهم يحيى بن أيوب الغافقي ومحمد بن سعد عيسى القرشي عن العلاء بن زيد بن أنس مرفوعا العرامنا ذيل الأعنا ممنون بها ذنوبهم ٥ وقد فرق ابن حبان بين العلاء بن زيد وبين العلاء أبي محمد الثقفي
العلاء بن زهير الأزدي وثقه ابن معين مرة وعنه عبد الرحمن بن مهدي وعنه أبو نعيم والكوفيون وقال ابن حبان كان ممن يروي عن الثقات ما لا يشبه حديث الأثبات فبطل به الاحتجاج به فيما لم يوافق الثبات ٥ قلت العبرة بتوثيق يحيى
العلاء بن سليمان الرقي أبو سليمان عن ميمون مهران وأبي هريرة قال الأزدي وعنه متروك الحديث قال يتقون وأتى بحديث لا يتابع عليها ٥ معلق بعقب الواحدي عن العلاء بن سليمان الرقي عن أبي هريرة مرفوعا ان الله ليعض العلم
العلاء بن سليمان الرقي عن سالم عن أبي هريرة مرفوعا توضؤا مما مسته النار ومن دهنه فلتوضأ ورواه عنه أبو نعيم وغيره واحد ٥

وكنى له الترمذي وجماعة وثقه ابو داود وقال ابو حاتم كان حرفي انسخه وقال
العلائي ابن العباس للسلمي الكوفي الاطفل وعنه السفيانان وابن عليه
سفيان وعنه وقال ابن زرعة شيخ قال ه

ع العلاء بن عبد الرحمن بن يعقوب المدني مولى الحرقة صدوق مشهور من رؤوس عن ابيه
وعن انس وعنه مالك والثوري وقال احمد ثقة لم اسمع فيه شيئا وقال النسائي
وغيره ليس به باس وقال يحيى بن معين ليس حديثه بحجة وقال ابن عدي ليس بالقوي
وروى عباس عن يحيى وسئل عن العلاء وسهيل فلم يقوما ه وقال عثمان بن سعيد
سئل يحيى عن العلاء فاساء الثناء وقال ليس به باس قلت هو احب اليك او
سعيد المقبري قال سعيد اوثق والعلاء ضعيف ن عبد الله بن عبد الرحمن عن زيد بن ابي
انيسة عن العلاء عبد الرحمن عن نعيم المجمر عن ابي هريرة مرفوعا ازرة المؤمن الى انصاف
ساقيه لا اكثر ورواه الزهري حسب وفيه سليمان عن العلاء عن ابيه عن ابي هريرة
قال ابن عبد البر واسناد حسن والصحيح شعبة والدراوردي وغيرهما عن العلاء عن ابيه
عن ابي سعيد ن ابن المبارك عن شعبة عن العلاء عن ابيه عن ابي هريرة مرفوعا من صلى
صلاة لا يقرأ فيها بالفاتحة فهي خداج رواه ملك وحامد عن العلاء فقال عن الناس
بدل عن ابيه ورواه ابن ثوبان وعمرو عن العلاء عنهما معا فيحتمل ان يكون عنده هذا
وقال ابو حاتم الرازي هو صالح لا اكتب حديثه انكر حديثه اشتهى

ع العلاء بن عتبة الحصني الشامي عن علي بن طلحة قال ابو حاتم صالح وقال الازدي فيه لين
ع العلاء بن كثير الكندي عن ابي اسحق الفزاري وسفيان الثوري قال ابن حبان لا يحتج به
بحال وقال عبد الله بن احمد سالت ابي والعلاء عن رجل فقال ثقة وسعيد مسلم
فسالته العلاء عنه فقال ثقة سعيد بن مسلمة بن الهقلي عن مطر بن
ابي عرو ما يحيى بن يزيد الخراساني عن عطاء وعن ابن عباس مرفوعا ابغض الحلال
لا يعرفني والد الخزاعي وقد روى اهل الكوفة عن هذا موضوع ن ابن ابي
جعفر البياضي عن العلاء بن عوف الجهني

ابن عمر قال مشى النبي صلى الله عليه وسلم جالس وعنده ابو بكر عليه عباءة قد خللها
على صدره بخلال اذ نزل جبريل فقراه من الله السلام وقال ما لي اراى
ابا بكر عليه عباءة قد خللها قال فاوحى جبريل الى محمد ما له فقال يا
الله السلام وقال له يقول لك ربك ارضيت عني ام فقر ام ساخط
وذكر الحديث وهو في ن ك بنحوه

العلاء فرد عن انس لا اكاد اعرف ضعفه ابو زيد عداده في البصريين
العلاء بن الفضل المقبري عن عبد الله بن ابي صعصعة صدوق ان شاء الله
يلين اما الهذيل روى عنه بندار واسعد الفاضي وجماعة وقال ابن عشرين
ومائتين قال ابن حبان كان ممن يفرد بالمناكير عن اقوام مشاهيرهم لا يعجبني
الاحتجاج فاخباره اذا انفرد بها فما وافق الثقات فهو قال اعتبرها
معتبر بما ارى ذلك فاشهد ان ابن فاتحة سنة عشرين ومائتين
العلاء بن كثير الدمشقي ابو سعيد سكن اللوذة وروى عن مكحول روى عنه
ابو نعيم عبد الرحمن الطحان ومصعب بن سلام وجماعة قال ابن المديني ضعيف وقال
البخاري منكر الحديث وقال ابو زرعة ليس بشيء وقال ابن عدي له عن مكحول نسخة
عن الثقات كلها غير محفوظة وقال ابن يونس منكر الحديث وقال ابن
العلاء بن مسلم بن يسار المازني عن عمر وقال يحيى والنسائي ضعيف روى عنه
عبد الله بن طاوس وسليمان بن بلال وغيرهم قال ابن عدي له احاديث عنه محفوظة
العلاء مسلمة الرواس حدث بمعاذ عن ضمرة ربيعة وجابر عنه الدستوائي
وعلي بن المديني قال لا نعرف له راويا غير ابي نبي ما روى وقال الطحاوي لا يعرف لا يحتج بحديثه
العلاء بن المسيب بن رافع الكاهلي ابو طيبة صدوق ربما وهم وثقه ابن معين
وقال ابو زرعة لا بأس به وقال ابو حاتم صالح الحديث وقال العجلي ثقة
وقال ابن سعد كان ثقة كثير الحديث وقال ابن يونس توفي سنة ثلاث وثلاثين ومائة
قلت روى له الاربعة
العلاء بن المنهال الغنوي عن عائشة وعنه ابن عيينة وشعبة وثقه ابن معين
وقال ابو حاتم صالح الحديث روى عنه ابنه قال العجلي لا باس

العلاء بن ميمون عن مجاهد له شيء عن ابن عباس مرفوعا جزاوه جهنم
خالدا فيها وغضب الله عليه ولعنه واعد له عذابا عظيما قال العقيلي لا يتابع عليه ولا يعرف لابن عباس به
أيوب بن خالد صاحب العطار عنه ٥ العلاء أخو زيد بن هلال الرقي والد هلال روى عن عبد الله بن عمرو
العلاء بن هلال الباهلي الرقي والد هلال العلاء حدث عن عبد الله بن عمرو
الرقي وعنه قال أبو حاتم منكر الحديث ضعيف عنده عن يزيد بن زريع إذا رأيته
موضوعة وقال النسائي متروك عنه انه هلال عن حديث منكر لا أدري منه إلى
أو من أبيه وقال ابن حبان يعتبر بما سائد ويغير بهما ومات سنة خمس عشرة
ومائتين زور عن يزيد بن زريع عن أيوب عن ملك عن عائشة مرفوعا من قام اختيارا
يوم الجمعة فكأنما لبس السبوكلا إلى الجمعة الأخرى ٥ هلال بن العلاء بن هلال الباهلي
الرقي عن أبيه قال صلى بنا علي الجمعة أظنه قال إستوى الله يخرج من
أمتي أقوام يقرؤون القرآن تأخذ قراءتهم إذا خرجوا قتلوه وقتلوا مقاتلة الناس
فإذا أمكنت فلت بوابكه وقال سوادة رواها الحسن عن صخر بن الجن وغيره من
فلان ٥ هلال ٥ وابنا العلاء بن هلال ٥ العلاء بن يزيد أبو يزيد النفيلي الواسطي هكذا أورده العقيلي عن العلاء بن يزيد
النفيلي وهو هو قال أبو الوليد العلا أبو يزيد النفيلي كذاب قال عنبر للنسفي عن الرقي
النسائي وما أدري ليس سمعت النبي ﷺ قال العلاء بن يزيد أبو يزيد النفيلي الواسطي
منكر الحديث قال العقيلي وما يحفظ الواسطي لابن يزيد حديث قال العلاء أبو يزيد عن
أنس قال كان رسول الله ﷺ في غزوة تبوك وطلعت الشمس بنور وضياء وشعاع
لم ير مثلها طلعت قبلها فسألنا النبي صلى الله عليه وسلم فقال إن معه ملائكة
اللشمات المدينة فهبت الله سبعة آلاف ملك يصلون عليه إلى
فذهبهم فيه العقيلي وهمين للونه أورده عن ابن زريع وابن زريع عن مكان
والصواب ابن يزيد كذا هو ابن يزيد بالضعفاء للبخاري وعنه يعقوب
العلاء المحلي والد يحيى العلاء الرازي عن سهل بن لا يعرف
عبد الله بن صوم الديك
العلاء

علاج عن عمرو عن أبي عمر لا يعرف له حديث هذا ومعناه خبر موضوع
علاق بن المسلم عن ابن عثمان وهاه الأزدي ومائة القديم
علبا بن أحمد عن عبد الصمد بن علي بن عباس عن أبيه عن جده عن ابن عباس مرفوعا
علقمة بن نضلة ما حدث عنه فيما علم شعبة عن مالك بن سليمان ٥
علقمة بن هلال الكندي عن أبيه لا يعرف حدث عنه مجهول
علقمة عن وائل بن حجر صدوق له أن كنية معمر يقول رواه عن مرسله
علقمة بن يزيد بن شويد عن أبيه عن جده لا يعرف وأتى بخبر منكر فلا يحتج به
علوان بن داود البجلي مولى حرير بن عبد الله ويقال علوان بن صالح
قال البخاري علوان بن داود يقال له صالح منكر الحديث وقال العقيلي
له حديث لا يتابع عليه ولا يعرف إلا به وقال أبو سعيد بن يونس منكر الحديث
٥ العقيلي حكى أبو نوح العطاف بن سعيد عن علوان بن داود عن
حميد بن عبد الرحمن بن حميد بن عبد الرحمن عوف عن أبيه عن جده قال
قال دخلت على أبي بكر أعوده فوجدته يسوق حالسا فقلت أصبحت
بحمد الله بارئا فقال أما إني على ما ترى قد جعلت لي معشر المهاجرين
شغلا مع وجعي جعلت لكم عهدا من بعدي واخترت لكم لنفسي
فكلكم من ذلك العهد براء إلا أن يكون للإمام له وراثة الرحم فقد أقبلت
وما تقبل وهي جاريه تتبختر بين ثوبين أحمرين وتضرب الرياح وتلون
ضياع الصوف الأذربي حتى ظن أحدكم على حسك السعدان والله
لإن يقدم أحدكم فتضرب عنقه في غير حد خير له من أن يسعى في غمرة
يقول ضال بالناس تقتفون بهم على الطريق كلما وجدوا
الدنيا فقال هو الجزاء الخير فقال له عبد الله بن أبي بكر لا تشمت بما بك فوالله
لا أحب الخير وما الناس له وجدان رجل دار ما دارت أو رجل رأى
فعل ذلك فاستبشر على بر الله فشكت ثم قال عبد الله بن أبي بكر

على زاهر ابو الحسن ابن المرت كان ابوه ترتب الضو وحاجح
المنصور سمع ابا الحسن بن المهتدي بالله وعمه وعنه السلفي وخطب الموصل
وجمى باعمال السفل وابا القسم نا قبا وزوج عمها شعرها قال ابو
على الرداني جمل الاحزاب الخطب سمع المفضل فنسبه فارج السماع
في ستة خمس وستين ٥

على زاهر ابو هاشم ابو الهيثم وراث عن ابي الوفا ابن ابي ذر سمع
بخراسان الجم من الوفد منهم في الرواية مات ست وستين وسبعمائة ٥

على زاهد ابو الحسن النعيم اي فاظ الساعي زر الصور قد بدت
منه هفوة في صباه وانه بوضع حديث مرتاب الله واثم على الثقة

على زاهد الحاج ابو المغربي صنف تفسيرا ومذاهب تخالفه
وتناجح فكره وكل اصل فلسفي التصوف وزعم انه يستخرج من
علم الحروف وقت خروج الدجال ووقت طلوع الشمس من مغربها
وهذه علوم ويحدث اشياء ما علمتها رسل الله بل كل منهم حتى
نوح عليه الصلاة والسلام تخوف من الدجال ويندر امته الدجال وهذا
الا نبي صلى الله عليه وسلم يقول ان يخرج وانا فيكم فانا حجيجه وهو
ابن اخوته يدعون معرفة مني يخرج كمثال الله السلامة ويذكر
على ابن ابي الحسن اراه ابو مشارع قوت القلوب الفضائل وعلم مفرط وحسن سمت
ولا اعلمه رواية ومات بحماة قبل الاربعين وشيء رحم الله المسلمين

على ابن احمد بن الخراز في المرور حدث كذاب روى عن سماعات لزينب
الشعرية فنضح وقائم له ذلك ٥

على ابو الوفا ابو القاسم الكعبي روى عن محمد بن الحسن الاهوازي يعرف

على ابو الوفا ابو الحسن الغنمي ازاد بان الاثبات ذكر انه سمع من المنيعي ابو انه
وسمع من سعيد السنراني قال اذا حدث بعضهم وكان رافضيا

على بن ابي ميمنة روى عن عكرمة وغيره قال ابو حنبل هو حديث
الشيع وثقه ابن معين وعنه شعبة ومعمر ٥ قال

على بن بشري الدقاق العطار قال الكتاني عبد العزيز ابن

على بن بكر الاسفزاري الزاهد الورع العابد روى عن ابي بكر

على بن بلال المهلبي قال ابو خليفة غلام الاصمعي ليس بالضابط عنده اصل الاصمع

وهمام عن عنه احمد وجماعة قال القاسم بن ثابت احمد ازاد عنه
عشرة الاف حديث وقال الدارقطني انما ملا على ابن راهويه انما انتخبه
مسنده الاف فله غرها وذكر له خبرا واحدا اخطأ في سنده ان

على بن بشر له عن عبد بن حميد وعنه ابو الشيخ

على بن ثابت الدهان شيخ محدث معاصر لعفان صدوق ولكنه شيعي
معروف وقد كان ممن يشتم في تشيعه ويغلو وفي علي النهشلي

على بن ثابت الجزري ابو احمد سكن بغداد روى عن جعفر بن برقان والاوزاعي
وعنه احمد والناس عرفه وجهله قال ابو حاتم صدوق قال ابو داود ليس
ان سرويجا صاحب نوادر وقال الدارقطني ضعيف

على بن جابر البلوي الغرناطي عن الدباغ للابي لاشي عن كتاب روى عنه سعيد البحيري

على بن الجعد ابو الحسن الجوهري الحافظ البغدادي احد اصحاب شعبة
وابن ابي ذئب وكان يقدمهم واخا حي به والهم رواية عنه ابو القاسم
البغوي سمع منه مسلم جملة الكن لم يخرج عنه في صحيحه شيئا مع انه من
اكبر شيخ لقي وذلك لامر فيه بدعة قال ابو بكر الفرائي مخلوف لم اعنفه
وقال ابو زرعة ما تشبث بغير بدعة وقال مسلم ثقة لكنه جهمي واما احمد
حنبل في مسكن ولده عبد الله من الاخذ عنه وذكر انه مكث ستين سنة
يصوم يوما ويفطر يوما وقال لنا عن علي لم ار في رواية صدق منه الا احاديث
عنه ثقة وذكر عن علي بن المديني انه قال هو اثبت من الفضل بن العباس القاسم

على بن الجعد الرازي عن عبد الحميد بن بهرام عن شهر بن حوشب

على بن الجعد بن عبيد ابو الحسن الجوهري مولاهم البغدادي سكن
الدار قطني وعنه قال الخطيب روى عن عيسى بن يونس وعبد الله بن عمر وعلي بن صالح
المدني مرفوعا لا يؤمن احدكم حتى يحب لاخيه ما يحب لنفسه وذكر انه الصواب ان علي
بن الجعد عن عبد الله بن دينار عن ابن عمر من الاهل الطائف روى عنه مسدد

قال ابو حاتم مجهول وقال البخاري منكر الحديث وقال ابو حاتم اضاحيره لذب زور
عن عمرو بن شعيب عن ابيه عن جده عن عمرو عن انس قال النبي صلى الله عليه وسلم اذا دخلت منزلك فسلم
على اهلك يكثر خير بيتك الحديث ٥
على الحسن بن عرفة بضم ففتح بعدها راء ثم فاء ابن يزيد بن عبد الصمد العبدي
ابو عبد الله البغدادي نزيل مصر صدوق يخطئ ويغرب من كبار العاشرة مات سنة
ثمان وخمسين ومائتين وقد جاوز المائة بخ م د ت ق
على الحسن بن عرفة بن يزيد بن عبد الصمد العبدي ابو عبد الله البغدادي نزيل مصر
صدوق يخطئ ويغرب من كبار العاشرة مات سنة ثمان وخمسين ومائتين وقد جاوز المائة
بخ م د ت ق
على الحسن بن عرفة بن يزيد بن عبد الصمد العبدي ابو عبد الله البغدادي نزيل مصر
صدوق يخطئ ويغرب من كبار العاشرة مات سنة ثمان وخمسين ومائتين وقد جاوز المائة
بخ م د ت ق
على الحسن بن عرفة بن يزيد بن عبد الصمد العبدي ابو عبد الله البغدادي نزيل مصر
صدوق يخطئ ويغرب من كبار العاشرة مات سنة ثمان وخمسين ومائتين وقد جاوز المائة
بخ م د ت ق
على الحسن بن عرفة بن يزيد بن عبد الصمد العبدي ابو عبد الله البغدادي نزيل مصر
صدوق يخطئ ويغرب من كبار العاشرة مات سنة ثمان وخمسين ومائتين وقد جاوز المائة
بخ م د ت ق
على الحسن بن عرفة بن يزيد بن عبد الصمد العبدي ابو عبد الله البغدادي نزيل مصر
صدوق يخطئ ويغرب من كبار العاشرة مات سنة ثمان وخمسين ومائتين وقد جاوز المائة
بخ م د ت ق
على الحسن بن عرفة بن يزيد بن عبد الصمد العبدي ابو عبد الله البغدادي نزيل مصر
صدوق يخطئ ويغرب من كبار العاشرة مات سنة ثمان وخمسين ومائتين وقد جاوز المائة
بخ م د ت ق
على الحسن بن عرفة بن يزيد بن عبد الصمد العبدي ابو عبد الله البغدادي نزيل مصر
صدوق يخطئ ويغرب من كبار العاشرة مات سنة ثمان وخمسين ومائتين وقد جاوز المائة
بخ م د ت ق
على الحسن بن عرفة بن يزيد بن عبد الصمد العبدي ابو عبد الله البغدادي نزيل مصر
صدوق يخطئ ويغرب من كبار العاشرة مات سنة ثمان وخمسين ومائتين وقد جاوز المائة
بخ م د ت ق

علي بن الحسن بن الصقر الصائغ بغدادي ساعر قال الخطيب فيه لين

علي بن الحسين بن واقد المروزي صدوق عن ابيه وابي حمزة السكري وطائفة وعنه ابن اسحق ومحمود بن غيلان وابو الدرداء ابن منيب وخلق قال ابو حاتم ضعيف الحديث وقال النسائي وغيره ليس به باس قال ... مات سنة احدى عشرة ومائتين

~~علي بن الحسين ...~~

علي بن الحسين ابو الفرج الاصبهاني الاموي صاحب كتاب الاغاني شيعي وهذا نادر في اموي كان اليه المنتهى في معرفة الاخبار وايام الناس والشعر والغناء والمحاضرات يأتي باعاجيب بحدثنا واخبرنا وكان ... اللهم فكتبه ... وصف ... حتى لعدائهم والظاهر انه صدوق وقد قال ابو الفتح بن ابي الفوارس خلط قبل موته قال مات سنة ست وخمسين وثلاثمائة ... قال ومولده سنة اربع وثمانين ومائتين قلت ... عنده مطلس ... شعر الغناء واحسن به ابا علي احمد الرزاز ... سائره وكان سريع النادرة حكى بعض شيوخ الادب انه ... بالجزء ... انه دخل ... يطول فيها التعنيع والتغليظ حتى يتخذ منه ... فبدر ابو الفرج وقال عندنا في الدار ... هذا زوج حمام ... بيضها مرة سبعة عشر ... عشرة ... فتهك اي ضرب وحلف ذلك الا ...

علي بن الحسين الصائغ ... ايام ... يضع الحديث ويفتري على الله قال الدارقطني لا يوصف بما ادخل هذا على الشيوخ لم ... عليه باجازته ادخلها ... قلت هذه ... علي بن الحسين ...

علي بن الحسين العلوي الحسيني الشريف المرتضى المتكلم الرافضي المعتزلي صاحب التصانيف حدث عن سهل الديباجي والمرزباني وغيرهما وولي نقابة العلوية ومات سنة ست وثلاثين واربعمائة وله احدى وثمانين سنة وهو المتهم بوضع كتاب نهج البلاغة وله مشاركة قوية في العلم ومن طالع كتابه نهج البلاغة جزم بانه مكذوب على امير المؤمنين علي ففيه السب الصراح والحط على السيدين ابي بكر وعمر ... التناقض والاشياء الركيكة والعبارات ... معرفة ... بنفس ... بعده

علي بن حصين عن عمر بن عبد العزيز قال ابن حبان لا يحتج به روى عنه ابن جريج

علي بن حفص المدائني عن شعبة وحريز بن عثمان وعنه احمد بن حنبل وجماعة قال احمد هو احب الي من شبابه وقال ابو داود ثقة وقال النسائي ليس به باس وقال ابو حاتم لا يحتج به قلت احتج به مسلم

علي بن الحكم البناني البصري عن انس وابي عثمان النهدي وجماعة وعنه حماد بن زيد وابن علية قال احمد ليس به باس وقال غيره صالح الحديث وقال الازدي فيه لين قلت مات سنة احدى وثلاثين ومائة وهو ثقة

علي بن حماد بن السكن روى عن يزيد بن هارون قال الدارقطني منكر الحديث

علي بن حمدل شيخ ضمرة بن ربيعة ما علمت به باسا ولا رايت احدا الى الان تكلم فيه وهو صالح الامر ولم يخرج له احد من اصحاب الكتب الستة ...

علي بن حميد السلولي عن شعبة قال ابو زرعة لا اعرفه وذكره العقيلي ...

علي بن الخضر السلمي الدمشقي ... قال عبد العزيز الكتاني روى اشياء لا سماع له فيها ولا اجازة وخلط تخليطا عظيما مات سنة ٤٤٤

علي بن خلف المصري ... الساعة قال ابن يونس لم يكن يساوي شيئا

علي بن داود القنطري صالح الحديث روى عن سعيد بن ابي مريم ولكنه روى خبرا منكرا فتكلم فيه لذلك ... والخطيب روى عنه ... محمد بن مخلد العطار

علي بن داود عن ... الميموني وعنه جعفر بن عثمان الطيالسي بخبر منكر

علي بن زيد شيخ لبقية لا يدرى من هو كذاب يعني ... عن ...

علي بن زرارة عن سعيد بن جبير قال ابو حاتم ضعيف

علي بن زيد بن جدعان هو علي بن زيد بن عبد الله بن زهير بن ... ملكية بن جدعان ابو الحسن القرشي التيمي البصري احد علماء التابعين روى عن انس وابي عثمان النهدي وسعيد بن المسيب وعنه شعبة وعبد الوارث وخلق اختلفوا فيه

لا يجوز الاحتجاج به وقال ابن حبان فاحش الوهم روى عن مدرك فقد عشرة
عن مدرك واحد روى عنه الاملوا الدرج اقوله الكلاب وهذا لم يروه
غيره ومدرك شعبة قط انما هو مدرك بن العزار عن ابن جحاف ○
على شعبة بن الحجاج عن يونس المصري سمعه والده لا يحتج الا خذ عنه فاما
مجهول ساجر وهو مصنف الزيج الكبير مات قبل الاربعين وابوه مجهول فاحش
على سليمان بن احمد الزبيدي عن ابن بشر مجهول
على سليمان بن احمد الزبيدي عن عطاء بن السائب مرفوعا من قرأ هو الله
احد وام القرآن فقد قرأ ثلث القرآن رواه عنه سليمان بن احمد الواسطي وصوابه
موقوف قال الدارقطني كتب الشعب من روايته ○
على سليمان بن محمول شيخ صدوق كان يتشيع
على سليمان بن الرقاع روى ابا طيبة وعبد الرزاق قاله ابو احمد الحاكم وعبد الغني بعده
على سويد شيخ لبعض الحماني لا يعرف فقال هو معلى بن هلال ذكره ابو احمد الحاكم
على شاذان عن ابي بدر السكوني وكلهم ضعفه الدارقطني وغيره ابو الشافعي
على شبرمة من شيوخ ضعفه البخاري على شداد الكوفي مجهول
على صالح حر ابو الحسن وثقه يحيى بن معين والنسائي وقال الحاكمي
سمعت عبد الله بن محمد بن ثابت يحدث عن علي شيء ملت لا ادري هذا على قدح ولا يد
على صالح بن الرحيم قال البخاري ضعفوه قلت لا ادري من هو
على صالح بن ابي الاخضر عن شيبة لا يعرف وله خبر باطل رفعت الى احمد بن حنبل
على الصقر السكري عن عفان قال الدارقطني ليس بالقوي وهو اخو عبد الله
على الكلبي العوفي البصري كان بعد المائتين قال ابن معين ليس بشيء ملت سمع هشيما
على طبراخ وسعيد عن الحر قال البخاري ضعيف جدا وقوله غيره

على عبد الله بن طلحة عن مجاهد قال احمد حديثه منكرات وقال ابو
داود ليس بشيء وقال النسائي ليس به باس ملت صرف عنه معوية
الضرير وسفيان الثوري عداده في اهل حمص ○ وقال ابو حاتم لم يسمع
على عبد الله بن طاهر البغدادي عن ابن عباس ○ ملت روى عنه صالح عنه عن ابن عباس
على عبد الله بن عبد الرحمن بن ابي حسين عن سهيل بن ابي صالح عن ابيه
على عبد الله بن عبيد الله العنبري عن سهيل بن ابي صالح وجماعة قال ابو حاتم منزول
الحديث وقال ابن معين وابو داود ليس بشيء وقال الدارقطني ضعيف
○ الربيع بن انس الشافعي عن علي بن ابي طلحة عن ابن عباس رفع عن امتي الخطأ
من الثلث قال علي بن المديني ليست له رفعه انما هي اصحيفة ورواه جماعة عن علي
موقوفا ثم قال عبد الله بن احمد ابي ذكرت وقال الصغير على حديث بشر بن
على علي بن عباس عن ابي رزين الاسدي الكوفي عن العلاء المسيب وابن بشر
ابي سليم وغيرهما روى عن ابن عباس عن معز ليس بشيء وقال الكوهاني والنسائي
والدارقطني ضعيف وقال ابن حبان يخطئ ويخالف ○ وهب بن علي بن عباس عن ابيه عن جده رفعه لبيد
صلى الله عليه وابو بكر وعمر يقرؤن في اول الصلاة سبحانك اللهم وبحمدك
وتبارك اسمك وتعالى جدك ولا اله غيرك ولم يرفعه منصور بفعل ذلك ابن
عدي قال علي عاصم صحيفة ابو الحسن الواسطي مولى آل ابي الصديق
وليست بخمسين ومائة وعلي ما كتبت منه ما لا توصف وحدث
عن سهيل بن ابي صالح وحصين عبد الرحمن وبيان بن بشر وخلق وعنه احمد وعبد بن
حميد وخلق آخرهم اخرج له ابن السكن وقد حدث عنه من القدماء سريج بن
يونس وقال يعقوب بن سفيان كان من اهل الدين والصلاح والخير البارع وكان
يزيد النوني انكر عليه كثرة الغلط والخطأ مع تمادته على ذلك
وقال العلماء العوام اي من كتبه وقال وقع ما لا نعرفه فالخبر مخطوا
الصحاح مرصنة ودعوا الغلط وقال ابن معين سيضعف الفضل
وكان لموسرا قال احمد اعمى سمعت علي عاصم يقول دفع الي ابي

سماية الف درهم وقال اذهب فلا اراك وحها الا ساءه الف صرت
وقال احمد بن حنبل اما انا فاحدث عنه كان فيه كاج ولم يكن متهما وقال
وكيع ادركت الناس واكلفه بواسط لعلي بن عاصم فقيل له كان يغلط
فقال دعوه وغلطه وقال الدهلي قلت لاحمد بن علي بن عاصم فقال كان
حمادة سلمة يخطيء وما احسبه كذبا ولم ير بالرواية عنه ماسا ٥
وروى عبيد الغنوي عن يزيد بن زريع قال قلت لعلي بن عاصم كان اشعث عن
خالد الحذاء ليست خالدا فسألته عنها فانكرها كلها وقال العقيلي
علي بن عاصم فيه ضعف وان شاء الله من اهل الصدق وقال ابن عدي
نصف حديث علي بن عاصم فلا تزيد الفا وروى يزيد بن هرون قال ما رأينا نعرفه
بالكذب وقال ابن معين ليس بشيء وقال النسائي متروك الحديث وقال
ابن ابي خيثمة ليس بالقوي عندهم يتكلمون فيه مات سنة احدى وماتين
وقال العقيلي حدثنا علي بن عاصم حدثنا سعيد بن ابي ملكية عن عائشة مرفوعا
لا تمشوا على شاسفي فان اهل الله لا يمشون في كتابه وقال ابن ادريس
في كتابه ٥ محمود خداش قال علي بن المديني حدثنا علي بن عاصم قال
لما نزلت مريم سوا بخربة قال ابوبكر يا رسول الله نزلت فاضمه الظلم
فقال رحمك الله يا ابابكر انت مرحوم انت تحزن انت تصدق
الا وان قومك يحزنون وقال محمود خداش قال علي بن عاصم حدثنا خلد
عن عكرمة عن ابن عباس عن النبي صلى الله عليه وسلم بمثله ٥ عاصم بن علي
ثنا ابي عن خالد وهشام عن محمد بن سيرين عن النبي صلى الله عليه وسلم قال
صلاة المغرب وتر النهار فاوتروا صلاة الليل وساق العقيلي
له حديثا ثم قال ثنا احمد بن عبد الله بن سالم الباجائي ثنا عبد القدوس
ابن عبد القاهر الباجائي ثنا علي بن عاصم عن حميد عن انس سمعت رسول الله صلى

صلاة

الله عليه وسلم يقول من اكل الطين وقيه فقد اكل من لحم الخنزير وقيه
وسئل الله على ما مات هو ذر او نصراني وقيه مرفوعا من اكل
الطين واغتسل به فقد اكل لحم ابيه آدم واغتسل بدمه قال
ابن عدي وهذان باطلان بهذا الاسناد قلت حاشى علي بن عاصم
رحمه الله ان كان حدث بهما فاني اقطع بانه ما حدث بهما والعجب من ابن
عدي مع حفظه كيف خفي عليه مثل هذا فان هذا من وضع عبد
القدوس ابي ابن ثم قال ابن عدي حدثنا الفضل بن الله بن مخلد العلاني
بمسلمة قال علي بن عاصم عن حميد عن انس مرفوعا من قرأ يس في ليلة اصبح
وحاجته عند الله وقيه مرفوعا خلق الله من كل عين من عرش اسمها
يده فمن قرأها منكم قالت فاطمة المؤمنون قلت وهذا وان كان ولفظ
اشكل على ابن عدي ايراده هذه البواطيل في ترجمة علي قال العقيلي منهم والكذب
٥ حدث النشائي قال علي بن عاصم عن حميد سمع انسا يقول اذا ابو طلحة ان
يطلق ام سليم فقال النبي صلى الله عليه وسلم ان طلاق ام سليم لكوب تلف
قلت وهذا منكر ولكن النشائي صدوق قال وقال هشيم لشعبة الفرج
العقيلي اخبرنا محمد بن الوليد ابان ثنا خالد بن عبد الله الواسطي ثنا حماد خالد
الخياط عن شعبة اخبرني علي بن عاصم عن خالد الحذاء عن عكرمة عن ابن عباس
قال قال النبي صلى الله عليه وسلم لعلي بن عاصم قيد ثلاثين
حديثا عن خالد الحذاء لا ترويها غيرك وروى عن رسوله حديث مرفوعا اصابا
فيه متنا واسنادا وتابعه ضعفا قلت ابلغ ما شنع به على علي حديث
لا سوقة وهو مع ضعفه صدوق في نفسه له صورة كبيرة في زمانه

الاثبات

ذكر ابن عبد الله بن جعفر ابو الحسن الاصبهاني الحافظ
الضرير ذكره العقيلي وقال الضعف فيما صنع فقال اخبرني

ه القدر وذكره العقيلي لقوله بالقدر وقال ابو زرعة ثقة ○
على ع ابن بركة عن عبدة الكرخي اخو الامام لم يخرج لاكبس سروى
واحد له شقر وغيره ضعفه لكونه كان على طريقة مذمومة بسقط الف
على ع على العرش في لبقه قال له عهد محمول منه اخرجه ابو النقي
البيزني ثقة حدثني علي ع على حدثني ابو حيوة عن عطاء بن عباس
○ ان رسول الله صلى الله عليه وسلم اذا قام الى الصلاة لم ينظر الا الى موضع سجوده
○ كثير عبيد ثقة عن علي الفهري ابو حيوة عن عطاء بن عباس قال
نهى رسول الله صلى الله عليه وسلم ذوات الفروج ان يركبن السروج ○
على ع على اللبني المدني عن المنكدر له مناكير قاله احمد وقال ابو حاتم
والنسائي متروك وقال البخاري ليس بشيء ابو مصعب وغيره عنه عن المنكدر
عن جابر رفوعا ان لله ملكا عظيما موكلا بعرش رجلاه في التخوم فاذا
اذن هذا الملك صاح سبوح قدوس فصاحت الديكة ○ ابو اسحاق فزاري
اخبرني علي بن علي عن المنكدر عن جابر ان رسول الله قال لم يشرع به عليهم
بشرع به حسنة وبه انفوا حتى النساء وبه اتاه هلال امتي
من العزا وقال ابو النضر ○ عبد الحميد بن عبد الله بن سهيل عن علي بن علي
عن حمزة بن عبد الله عن عروة بن الزبير عن عائشة قالت قال
رسول الله صلى الله عليه وسلم ابو بكر مسلم بن فروخ ○
على ع ابو الحسن الحزني السكري صاحب الحسن الصوفي ○ كان
اسند من بغداد وهو صدوق في نفسه ويقال انه الحميري والصحيح الاول
وهو اخو مرحب الصوفي وعباد السهمي ذليل واطي والحسن الطيب
قال الخطيب سألت عنه البرقاني وغيره فقال صدوق كان سماعه في كتب اخيه وكان
في نفسه ثقة لكن بعضهم قرأ عليه ما لم يكن سماعه وقال في عنه البرقاني
لا بأس به وقال في موضع آخر كان صحيح السماع ○ مات في شوال سنة ٣٨٦

على ع الدقي عن اسد وعنه بقية لا يدري من هو على ع
على ع عيسى بن يزيد عن اسد لا يتابع على حديثه قاله العقيلي وأورد له حديثا
على ع عيسى لا صح عن سعيد بن عروبة عن الحسن عن ابن مرفوعا حدث عن بني
اسرائيل ولا حرج ومن كذب علي متعمدا فليتبوأ مقعده من النار
على ع عيسى بن يزيد بن الفيض قال العقيلي حديثه غير محفوظ ولا يعرف الا به
على ع عيسى الحناط صاحب العربية لعله يزيد بن يزيد بن عبد الرافع وهو
ومن هو دون بشر وبلاء والى زماننا تصادف الرافضة ولا عبرة بالرافضي
على غلبة ضعيف عن وهب عن عبد الله وعنه كهمس ابو حاتم الرازي ○ ان
الله ليس وبالي مناكير فبكل له احتج بروايته ○ ويوسف فيه احمد
عيسى بن عباب ابو موسى العامري الكوفي عن هشيم مرفوعا وعبد الله بن عمر
وتعلم معنى الدار قطني واما ابو داود فقال تركوا حديثه وقال
الفلاس متروك وقال البخاري ليس بشيء ابو مصعب وغيره عنه عن المنكدر
عن جابر رفوعا ان لله ملكا عظيما موكلا بعرش رجلاه في التخوم فاذا
اذن هذا الملك صاح سبوح قدوس فصاحت الديكة ○ ابو اسحاق فزاري
اخبرني علي بن علي عن المنكدر عن جابر ان رسول الله قال لم يشرع به عليهم
بشرع به حسنة وبه انفوا حتى النساء وبه اتاه هلال امتي
من العزا وقال ابو النضر ○ عبد الحميد بن عبد الله بن سهيل عن علي بن علي
عن حمزة بن عبد الله عن عروة بن الزبير عن عائشة قالت قال
رسول الله صلى الله عليه وسلم ابو بكر مسلم بن فروخ ○
على ع ابو الحسن الحزني السكري صاحب الحسن الصوفي ○ كان
اسند من بغداد وهو صدوق في نفسه ويقال انه الحميري والصحيح الاول
وهو اخو مرحب الصوفي وعباد السهمي ذليل واطي والحسن الطيب
قال الخطيب سألت عنه البرقاني وغيره فقال صدوق كان سماعه في كتب اخيه وكان
في نفسه ثقة لكن بعضهم قرأ عليه ما لم يكن سماعه وقال في عنه البرقاني
لا بأس به وقال في موضع آخر كان صحيح السماع ○ مات في شوال سنة ٣٨٦

على ع عيسى بن يزيد عن اسد لا يتابع على حديثه قاله العقيلي وأورد له حديثا
على ع عيسى لا صح عن سعيد بن عروبة عن الحسن عن ابن مرفوعا حدث عن بني
اسرائيل ولا حرج ومن كذب علي متعمدا فليتبوأ مقعده من النار
على ع عيسى بن يزيد بن الفيض قال العقيلي حديثه غير محفوظ ولا يعرف الا به
على ع عيسى الحناط صاحب العربية لعله يزيد بن يزيد بن عبد الرافع وهو
ومن هو دون بشر وبلاء والى زماننا تصادف الرافضة ولا عبرة بالرافضي
على غلبة ضعيف عن وهب عن عبد الله وعنه كهمس ابو حاتم الرازي ○ ان
الله ليس وبالي مناكير فبكل له احتج بروايته ○ ويوسف فيه احمد
عيسى بن عباب ابو موسى العامري الكوفي عن هشيم مرفوعا وعبد الله بن عمر
وتعلم معنى الدار قطني واما ابو داود فقال تركوا حديثه وقال
الفلاس متروك وقال البخاري ليس بشيء ابو مصعب وغيره عنه عن المنكدر
عن جابر رفوعا ان لله ملكا عظيما موكلا بعرش رجلاه في التخوم فاذا
اذن هذا الملك صاح سبوح قدوس فصاحت الديكة ○ ابو اسحاق فزاري
اخبرني علي بن علي عن المنكدر عن جابر ان رسول الله قال لم يشرع به عليهم
بشرع به حسنة وبه انفوا حتى النساء وبه اتاه هلال امتي
من العزا وقال ابو النضر ○ عبد الحميد بن عبد الله بن سهيل عن علي بن علي
عن حمزة بن عبد الله عن عروة بن الزبير عن عائشة قالت قال
رسول الله صلى الله عليه وسلم ابو بكر مسلم بن فروخ ○
على ع ابو الحسن الحزني السكري صاحب الحسن الصوفي ○ كان
اسند من بغداد وهو صدوق في نفسه ويقال انه الحميري والصحيح الاول
وهو اخو مرحب الصوفي وعباد السهمي ذليل واطي والحسن الطيب
قال الخطيب سألت عنه البرقاني وغيره فقال صدوق كان سماعه في كتب اخيه وكان
في نفسه ثقة لكن بعضهم قرأ عليه ما لم يكن سماعه وقال في عنه البرقاني
لا بأس به وقال في موضع آخر كان صحيح السماع ○ مات في شوال سنة ٣٨٦

عن علي مسعده بن قتاده انه سمع انسا يقول قال رسول الله صلى الله عليه
لاسلام علانيه وله عمان في القلب واللسان هاهنا واشار الى
صدره وقال زيد ابن ابي ثابت عن علي قال قال عمر انس مرفوعا خير الخطائين التوابون
على المشرف له ناحي سمع منه السلفي وقال في ورسمعا في مصر
على مصعب اخو خارجه مصعب السرخسي ضعفه الدارقطني
على مخرم الشرعي خلف عن علي بن حسين حديث ان الفتا يلجم في الجذام
على معاذ العنبري عن شعبه مجلون انهم في اللقاء
على مهاجر عن هيصم شداخ لا يدري من هو والخبر موضوع
على مهران الاكبر قال ابو اسحاق الجوزجاني كان زائغ المذهب غير ثقه وقال البرقاني
على موسى جعفر عن ابيه عن جده قال الزاهر
عن ابيه يعني ابي طالب قلت انا الشك في ثوب السند الله قال فالرجل قد
لذ عليه ووضع عليه لفيه ثابته كما لذ على جده جعفر الصادق قوله
على موسم الشماس مسند دمشق وفيه حدث نصفه الثاني عن ابن زيد
المروزي وله سماعات عاليه قال ابو الوليد الباجي في اصوله سقيم
وفيه تشيع يفضي الى الرفض
على ميسر عن عمر عن عمر عن ابن فروز لثنا اعظم والمتن باطل
على ميمون المدني عن ابن عباس رفع اذا رأيت موضوعه
على نافع عن ابن عمر كذا سماه العقيلي وعند ابن حبان على ابن ابي نجيح
ما روت عنه سوى محمد دست حديثه عن كهمس وحكيم عنه عن جده
حدث ان السقط ليظل محتبطيا بباب امه وبالسند الى مدح الولد

عن علي بن زرارة بن حيان عن علي عن عكرمه وعنه ابن فضل ومحمد بن بشر
قال العباس عن يحيى ليس حديثه شيء وقال الازدي ضعيف جدا والشهر
هذا الحديث عن عكرمه عن ابن عباس حديث صفيه رواه ابن فضل عن ابيه
ليس لها في الاسلام نصف الراحيه والقدرة رواه ابن فضل عن ابيه
وعلي قال ابن عدي رماه محمد بن عثمان العبشاني عن علي المنذر قال ابن فضل
مات لكن خولف علي المنذر فيه فرواه علي بن ابن فضل فقال عن القاسم عن
ابن حبيب وعلي بن زرارة عن عكرمه وقال ابن عدي هذا ايضا انكر على علي وعلى والده
على نصر البصري عن عبد الرزاق لا ادري من هو ولا اعرفه
على نفيل جد ابي جعفر النفيلي عن سعيد المقبري عن ام سلمه مرفوعا المهدي
من ولد فاطمه رواه ابو الحسن الدارقطني في غرائب شعبه قال العقيلي لا يتابع
عليه ولا يعرف الا به وقال ابو حاتم هو ابن سعد صدوق ما اسنده ٢٢٩
على عبد الله بن ابي يزيد ابو اكيس الخزاز مولى قريش عن هشام
لا روى وعنه احمد واثنى عليه وخلق ويعتبر به وغيره
قال ابو داود ثبت يتشيع وقال البخاري كان يهوى وابو عاصم
مذهبه وقال ابن حبان غالى في التشيع روى المناكير عن المشاهير ويقلب
ترك الناس احاديثه فانه يتجنب الافضل كثيرا انه يخاف من
بدنهم بالتقيه ويراه يجتنب القدريه والخوارج والجهميه
فانهم على بدعهم يلزمون الصدق وعلى هذا قال احمد سمعته
مجلسا ولعله اقل ومات قبل ٢٠٠ سنه احد الزهاد وما به فلعله
اقدم منه للاهمام احد وفاه قال جعفر ابن سمعت ابن معين يقول على عبد الله
كان معرفا الى التشيع منكر الحديث قال ابن حبان كان ممن يقلب شعبه جعفر
على عبد الله هاشم طراخ عن النبي روى كلمواخاه للوقف في القرآن
على هشام انكر علي عن نصر حملا الى الخبر موضوع

على ولقد المرور عن بيض له ذكر له حاتم ؛ ضعفه ابو حاتم

عمر على يزيد زكانه عن ابيه ؛ طلاق البته قال النبي ﷺ لم يعهد شيء

قلت رواه حرز حارم عن المنذر سعد نا عبد الله عن علي يزيد عن ابيه عن

جده انه طلق امرأته البتة فقال النبي صلى الله عليه وسلم فما اردت بها قال

واحدة قال الله قال الله هو على ما اردت تفرد به اجرير ○

عمر على يزيد الاهالي الناسي عن القاسم ابي عبد الرحمن ومكحول وعنه كثير الانصاري

وعمار بن العاصلة وعبد الله بن زحر وجماعة قال ابو حاتم منكر الحديث وقال النسائي ليس بشيء وقال ابو زرعة ليس بقوي وقال

الدارقطني متروك هشام عمار نا عمرو بن واقد عن علي يزيد عن القاسم

عن ابي امامة ان رسول الله صلى الله عليه وسلم قال اذا دخل احدكم الغائط

فليقل اللهم اني اعوذ بك من الرجس النجس الخبيث المخبث الشيطان

الرجيم وبه قال رسول الله صلى الله عليه وسلم امش مثلا غدر بضا امش

مثلين اصلح من اثنين امش ثلثة زراخا في الله وعلى في نفسه صلى ثلثة

عمرو متروك

عن علي يزيد الصدائي ابو الحسن صاحب الاكحل حدث ببغداد عن انس بن مالك

ومالك بن مغول وعنه ابو غرقدة وسليمان بن يزيد واسحق بن بهلول قال الازدي عامة احاديثه

لا تشبه احاديث الثقات اذا ان على ما يسند كان سامع عليه او لمن دون الثقات مثل

ان اسحق بن بهلول نا علي يزيد الصدائي نا ابو شيبة الخوارزمي عن انس رفوعا

مرت اصبي فعله لعنة الله والملائكة والناس اجمعين لا اقبل منه صرفا

ولا عدلا قلت وله حديث باطل عند البهاك قال ثنا اسحق بن عبد الله الكندي

علي يزيد النهلي عن سفيان عن منصور وكان ضعيف عن ابي وائل عن عبد الله رفعه

رواه عنه اسحق بن بهلول وابهم الذكور به اسمعيل

علي يزيد ذاذا ابو جناب ابو عمر شيخ لابن عدي سمع منهم روى عن الثقات واباطيل

علي يعقوب شيخ مصري حدث عن انس بن رشيق قال ابو سعد

يونس كان يضع الحديث ○ علي يعقوب رشوة بن ابراهيم عثمان قال ابو سعد

الرشيدي

علي يعقوب البلاذري حدث بعد السبعين وثلثمائة كذاب خبيث الى وضع الحديث

علي له سهل عن بشر يجوز على العسقلاني وهاه كي بن معين

علي له هو ابن سليم الخراطي الكذاب على اسناد الصحيح تهوا آفته

علي الجند شيخ منسوب هو على الجند مصر يقال فيه هذا وهذا

علي يزيد هو الربع قدمر ضعيف

عمار بن اسحق بن سعيد بن عامر الضبعي كذبه واضع همذه

الخرافة التي فيها قد لسعت حية الهوى كبدي فان الباقير نعات

عمار بن اسحق بن يسار المحرم المدني اخو محمد اسمه روى عن المنذر بن سعد

عمار بن حفص عن سعد الفرط الجوني عن ابيه قال كرمة لين يبس

عمار بن حكيم شيخ لعكرمة بن عمار مجهول وقال حكيم عن عمار

عمار بن زيد ابو المعتمر بصري قال العقيلي الغالب على حديثه الوهم

ويعرف لابيه نسخة يحاج عن ابيه ان السدوسي نا عمار بن زيد نا بشر

ابن منصور عن شعيب الحباب عن العلاء عن ابيه عن ابي هريرة رفوعا افتوا

الدخول على لهو يحتاج فيه اجر ان لا تزد وا نعمة الله قلت اي التحدث

رواه الغالب على حديثه الوهم لم يقل ولا يعرف له به

عمار بن سعد المؤذن عن احمد رحمه قال الى ان لا يتابع على حديثه

عمار بن سيف الضبي الكوفي ابو عبد الرحمن وصي النور عن عاصم

لا حول ولا عمر وعنه ابو نعيم وابو غسان النهدي قال ابو زرعة كوفي

افضل منه وثقه احمد العجلي وضعفه ابو زرعة وابو حاتم وروى عثمان بن ابي شيبة

عمار بن عبد الله بن ملك عن ابيه عن ابي بكرة قال لا اذن مسجونا

عمار بن عطية الكوفي كذبه ابو حنيفة

حدث رواه اسحق بن بهلول

السدول وكذا واصل شيخ

عمار بن علثم الجزري عن امه سمعت ام سلمة سمعت النبي صلى الله عليه وسلم

له الغيبة قال البخاري في الاسانيد

عمار بن عمران الجعفي عن سويد عن علقمة كان بلال يؤذن ما كان الصلاة الا حديثه

وعنه الاعمش وبعضهم يرويه عن علقمة عن عمار عن عبد الله ومسلم الا حديثه

ذكره البخاري في الضعفاء عمار بن عمر الجزري عن ابي اسحاق عن ابي عبيدة عن عمار او عن

عمار بن علثم هو ابن علثم على الصحيح ذكره ابن ابي حاتم والعقيلي وابن عدي وقالوا

لا يتابع على حديثه وقال ابن عيينة ذكر انه قال فيه الجزري لا يتابع على حديثه وقال

احمد في حديثه وقال العقيلي عمار بن علثم عن امه ان المجهول لا يتابع عليه

حديثه كذا ذكره البلخي في بشر بن آدم ابن بنت ازهر السمان وعمار بن علثم الجزري

عن ام سعد مولاة سودان الزبيري عن امها انها ادخلت على

ام سلمة فسألتها عن الغيبة فقالت ما احب ان لي بها ما طلعت عليه

رسول الله صلى الله عليه وسلم الى الصلاة فرأيتها جارة لها من نساء رسول الله

صلى الله عليه وسلم فاغتابت رجلا فقال لها رسول الله صلى الله عليه وسلم

منصرفا من الصلاة فلما سمعت صوته سكتت حتى فلغنا البيت

فالقت خرقا رأيته على انفها ثم قال اف اف اخرجا فاستقاءا فلم تطعما اما ما

اخرجت لحم سلمة فعلقت فقالت لها كنت افد اصل فلما رأت ذرة اللحم تذكرت

احد لحم اكلته فوجدته في اول حمضت اصابعها لرسول الله صلى الله عليه وسلم

فنهشت بعضه فسألها رسول الله صلى الله عليه وسلم عما قالت فاخبرته فقال

ذاك لحم ظلمت به اكلته فلا تعودي انت وصاحبتك لما ظلمتما

فمر الغيبة واخبرها صاحبتها انها قالت مثل الذي قالت فاخبرتها

عمار بن فروة عن ازهر قال البخاري لا يتابع على حديثه هـ

له حبس عن عمار بن فروة ان اسماء في مسلم حدثته ان عروة وعمرة حدثاه عن عائشة

ان رسول الله صلى الله عليه وسلم قال اذا زنت الامة فاجلدوها الحديث انفرد به

هذا ورواه مالك ومعمر وسفيان عن ازهر عن عبد الله عن عبد الله عن عبد الله عن

ابن الزبير اسفان وشل وقال عبد الازهر عن عبد الله عن عبد الله عن

مالك عن عبد الله هو ابن دينار وصوابه عبد الله بن مالك كذا رواه يونس بن

يزيد والليث وابن اخي ابن شهاب عن الازهر عن عبد الله عن عبد الله بن خالد المزني

عن عبد الله بن مالك هو ابن بحينة ورواه اسحق الازهر عن محمد بن عبد

الرحمن عن ابي هريرة وقيل غير ذلك ٥ ذكره ابن ابي حاتم قال الضعفاء عن عبد الله هو ابن

لاحق عن عمار بن ابي فروة عن سالم عن عبد الله عن النبي صلى الله عليه وسلم مرفوعا مسندا من حديث

قد ابرت ٥

عمار بن مالك تابعي حدث عنه المنهال بن عمرو مجهول

عمار بن ياسر مالك عن قرة هاشم الكندي ضعفه لا يدري

صحبة عمار بن محمد ابن اخت سفيان الثوري احد الرواة ولي اليمن ابا الفضل ثقة

روى عن منصور وجماعة وعنه احمد وزياد البكائي وكان يقف قال البخاري في

كتاب الضعفاء وكان لا يشك انه قرأ له بدال قال علي بن المديني حدث

ابو حاتم وغيره لا بأس به وامثل حديثه قال كان مع جيش خلافة ولم

وهم حتى استحى السؤال وقال النسائي عمار بن محمد بن ياسر احاديثه منكر

قال البخاري حدثني ابو نعيم حدثنا عمار بن محمد قال ابو القاسم عن ابيه مرفوعا من

نزعت منه الرحمة فهو شقي ٥ اجازنا الخبر عبد الله والد سلامة

عن ابيه ان علي بن ابي طالب اخبرهم ان ابا بكرة ان اسمعيل الصفار ما اكثر ما

سمعت عمار بن محمد عن الصلت بن بهرام الحنفي سمع انا هريرة يقول سمعت خليلي ابا القاسم

صلى الله عليه وسلم يقول لا تقوم الساعة حتى لا يحج ذات قرن حجاتها ٥

مات عمار في اول سنة اثنتين وثمانين ومائة وجاء على حاتم اصله يحيى به

عمار بن محمد حدث عن عبيد بن عمير روى عنه بكير بن الاشج وقال البخاري

لم يعرف سماعه وقال النسائي في حديثه عن عبيد بن عمير نكرة

عمار بن مطر عن ابن عيينة عن ابن ابي نجيح عن مجاهد قال ان

مر وصفه بالخط قال عبد الله لم يسمع عمار بن مطر من ابن ابي نجيح ومن

شعبة لان آدم عضرب عنقي احب الي من ان احدث عن هرون
وقال احمد ليس بشئ وقال ابو زرعة حديثه لا يصدق في حديثه وقال ابن
منده زائل الحديث وقال الدارقطني ساقط خارج وشيع فتعتبر بما روى
عنه الثوري وقال ابن حبان كان يروي عن شعبة ما ليس من حديثه
ويروي عنه الصاغاني وهي ضعيف ٥ وقال الفطان قال لي سعيد قلت
اتلقى الرجل اسأل عن هرون العبدي فتعدم فرأيت عنده حديثا
فاستنكرته فعارضت به سعيدا فقلت ما هذا الكتاب قال هذا
الكتاب حق قال الفطان فاسألت عن هرون بن سعيد فقال
الكوفي ابو هرون كذاب حقير ٥ وقال عبد الرحمن بن مهدي
سلام حدثني عبد مهران سمعت هرون بن اسد سمعت سعيدا يقول ليس ابو هرون
بعلة اخرج الي ما سمعته من سعيد فاخرج الي ٥ فاذا فيه
ابو سعيد ان عمك ان دخل حفرتك وانه لكافر بالله فدفعت الكتاب
اليه وقمت ٥ لم ألتزم هذا الحديث على آدم فما على هذا حمله قال لي شعبة
لو شئت ان احدثني ابو هرون العبدي عن سعيد بحديث اشر اهل واسط
يصنعونه بالليل لفعلت ٥ ابو احمد الزبيري سألت عن هرون سمعت
ابا سعيد وابا نبيل حدثه كنت اعزل عنها فولدت ادب الناس الي
رواه شعبة عن الثوري وهو اسناد الدالاني عن سعيد مرفوعا اذا
ضرب احدكم خادمه فذكر الله فارفعوا اليد ٥ ابن شريك عن هرون
عن سعيد قال لم يزل ان يتزوج بعمرة بنته امر رسول الله
صلى الله عليه وسلم ٥ عبد الوارث عن هرون عن سعيد مرفوعا اذا حج
القوم ولي عليهم امرهم اصغرهم لئلا يرأسهم لله ٥ حماد بن سلمة عن
هرون عن سعيد مرفوعا ان من اكثر ما يوتى به يوم القيامة من اقطار الارض
لشاتون على العلم فاشتوا صوابهم معروفا ٥ توفي سنة اربع وثلثين ومائة

ينقل صحة ما يقوله في هذا الكتاب [illegible]

عمارة بن جابر عن نافع قال ابو الفتح الازدي لا يصح حديثه ٥
عمارة بن حديد عن صخر الغامدي مجهول ٥ قال ابو زرعة لا يعرف اخبرنا
ابو بكر المقرئ بواسط اخبرنا ابو بكر بن زياد اخبرنا ابو بكر بن زياد بعدينا سنة احدى عشرة وستمائة
انا ابو المعالي احمد بن عبد الغني ان نصر الله انا عبد الله بن عبد الرحمن الكسار
انا سعد الخير الفقيه املاء سنة ثمان وثلاثين وستمائة انا علي بن ابي طالب انا عمارة
ابن حديد عن صخر الغامدي قال قال رسول الله صلى الله عليه وسلم اللهم بارك لامتي في بكورها
وكان اذا بعث سرية او جيشا بعثهم اول النهار قال وكان صخر رجلا
تاجرا وكان يبعث تجارته اول النهار فاثرى وكثر ماله اخرجه ابو داود
عن سعيد بن منصور والترمذي عن يعقوب الدورقي وحسنه وابن ماجه عن ابن ابي
شيبة ثلاثتهم عن هشيم واخرجه النسائي عن جعفر الفريابي عن خالد الواسطي
وشعبة عن علي بن عطاء ٥ عمارة بن غزية بن الحارث بن عمرو بن حبان
عمارة بن حيان عن جابر بن زيد قال علي ليس بشئ ٥
عمارة بن راشد شيخ كناسة عن جبير بن نفير مجهول قلت قد روى عنه جماعة ومحله الصدق
عمارة بن زاذان البصري الصغير قال ابو سلمة عن ثابت وحميد لم يزد على
وعنه شباب بن عباد وجماعة قال البخاري في ما ضعفوه
حديثه وقال ابن المديني منكر وقال ابو حاتم يكتب حديثه وقال الدارقطني
ضعيف وقال ابو حاتم ليس بحديثه قوي وقال الكلبي سمعت عمارة بن زاذان
شيخا وحسن حديثه وقال ابن عدي هو عندي ممن يكتب حديثه
الهيثم خليل عن عمارة بن زاذان عن ثابت عن انس قال جاء رجل الى النبي صلى الله عليه وسلم
فقال يا رسول الله ان لي اخا اصابته الله قال فاعلمه فانه اثبت للمودة
٥ حدثني صفي ما معه حضر عن عمارة بن زاذان عن ثابت عن انس ان ملك
ذي يزن اهدى الى النبي صلى الله عليه وسلم خيلا فوهبت بعشرين بعيرا
فلسبها ثم لقيها عمر بعد فقال اما ان تخبر عنها ٥ حبان بن

هلال بن عمارة الصدائي ت يجهول لا روى عنه مسلم شهاب ع
صفوان بن عبد الله عن ام الدرداء عن عبد عن ام الاشعر روى عنه انس بن
البرلان تصوموا في السفر ٥ عبد الواحد غياث بن عمارة عن ابيه عن ابي غالب
عن ابي امامة ان رسول الله صلى الله عليه وسلم كان يوتر بتسع حتى اذا بدن واخذ
اللحم اوتر بسبع وصلى ركعتين وهو جالس بعد ما سلم اذا زلزلت وقل يا ايها
الكافرون ٥ عمارة بن ذياب عن انس في الخبر بلال اما ان لك سيعتله
عمارة بن زيد عن ابيه قال لا روى كان يصح لكن ليث لا يعرفه عن عمرو بن شعيب
عمارة بن سلمان ما بن قديم لا يعرف روى عنه ابو داود في الخلافيات فقط ٥
عمارة بن صياح وهو مجهول عن انس في الشهر لا يعرف
عمارة بن عثمان عن ام الطفيل حديث الرؤية لا يعرف ذكره ابن ابي حاتم في الضعفاء
عمر بن عبيد عن علي مجهول قاله ابو حاتم وقال احمد مستقيم الحديث راه
عمارة بن عثمان عن شعيب بن نعيم قال ابو داود الحاكم مجهول لشيخ
عمارة بن عثمة الكوفي شيخ لشعبة كذا قال الدارقطني وروى عنه ابو حمزة الصوفي
عمارة بن عمار عن فروة اصل لا يعرف ايضا
عمارة بن غراب حدث عنه عبد الله بن دينار قال ابن نمير ليس بشيء روى عنه
عمارة بن غزية صدوق مشهور انصاري مدني اول عن ابي صالح
السمان والشعبي وعنه بشر المفضل والدراوردي وجماعة قال ابن سعد ثقة
كثير الحديث وقد استشهد به البخاري ومسلم وما علمنا احدا ضعفه بسوء يلزمه ٥
عمارة بن فروة المدني عن ابيه لا يعرف هو
عمارة بن ابي الطفيل عن ابن مسعود مرسل لا يعرف
عمارة بن مهران عن عطاء ما حدث عنه سوى حماد بن سلمة فعنه جهالة
عمارة بن الاحمر شيخ آخر عن عاصم النبيل مجهول ٥

عمارة القرشي عن ابن بريدة صاحب مجهول لم يرو عنه غير ابن لهيعة
قال ابن المديني ضعيف جدا وروى عنه علي بن زيد بن جدعان وحده
عمر بن سعد بن مسروق بن الاجدع بن مالك بن نهد بن زيد بن عوف بن نهد بن
لبد بن حمير بن سبأ بن يشجب بن يعرب بن قحطان بن عابر بن شالخ بن ارفخشد بن سام بن نوح
عليه السلام ابو حفص العبدي البصري نزيل دمشق عن قتادة ومطر
الوراق وعنه ابنه الخليل وعبد الصمد وعبد الوارث وشاذ بن فياض وعدة
وثقه احمد وغيره وقال عبد الصمد هو فوق البقم وقال ابو حاتم لا بأس به وقال
ابن عدي سيء الرواية عن قتادة مما لا يوافق عليه وقال عبد الله سألت ابي
عنه فقال له مناكير وقد روى عنه عباد بن العوام حديثا منكرا رواه انسان
من اهل الرحبة عنه وهو لهم موسى القرآن فاذا القرآن عباد بن العوام عن
ليث عن قتادة عن انس عن عبد الله بن عباس عن ابي رفعه لما نزل الملك
على الخطاه فالم يوحوا المغرب حتى تشتبك النجوم ٥ شاذ بن فياض بن
عمر بن لهيعة الحبلي ضعيف ٥ عمر بن لهيعة الفهري عن المغيرة بن شعبة قام فصلى رسول الله صلى
الله عليه وسلم مقاما واخرنا ما يكون الا كذلك قال العقيلي لا يتابع عليه
عمر بن عبد الله بن ابي سعيد بن كعب بن عمرو بن هاشم بن عبد مناف بن قصي
عمر بن لهيعة بن عقبة الحضرمي ابو عبد الرحيم المصري القاضي احد الاعلام
ولد سنة ست وتسعين وسمع ابا الاسود وابا قبيل وابا الزبير وعبد الله بن ابي جعفر
وابا النضر مولى عمر بن عبيد الله وابا سلمة بن عبد الرحمن وابا عشانة المعافري
وعطاء بن ابي رباح وعطاء بن دينار الهذلي وعبد الله بن هبيرة السبائي
وبكر بن سوادة وابا عبد الرحمن الحبلي وابا تميم الجيشاني وابا الخير مرثد
اليزني وابا زرعة بن عمرو بن جرير وابا عبد الله الصنابحي وابا عبد الله الاغر
وابا عبد الله مولى شداد بن الهاد وابا عبد الله مولى الاشج وابا قبيل المعافري
وابا الاسود محمد بن عبد الرحمن بن نوفل وابا الاسود النضر بن عبد الجبار
وابا الطاهر بن السرح وابا عثمان حيوة بن شريح وابا عبد الرحمن عبد الله بن يزيد
المقرئ وابا عبد الله سالم بن غيلان التجيبي وابا عبد الله سالم مولى الجلاني
وابا عبد الله سالم مولى التوأمة وابا عبد الله سالم مولى ابي النضر وابا عبد الله
سالم مولى عمر وابا عبد الله سالم مولى ابي الجعد وابا عبد الله سالم مولى
شوذب وابا عبد الرحمن سالم بن يمين وابا عبد الرحمن سعد بن اياس
الجريري وابا سعيد سعيد بن ابي هلال وابا عبد الله سعيد بن ابي سعيد
المقبري وابا عبد الله سعيد بن عطية المعافري وابا عبد الله سعيد بن
مرثد وابا عبد الله سعيد بن ابي هند وابا عبد الله سعيد مولى المهري
وابا عبد الله سعيد مولى ابي بردة وابا عبد الله سعيد مولى ابي هريرة
وابا عبد الله سعيد مولى عمر بن الخطاب وابا عبد الله سعيد مولى عمرو بن العاص
وابا عبد الله سعيد مولى عياش بن عباس وابا عبد الله سعيد مولى المغيرة
وابا عبد الله سعيد مولى المقبري وابا عبد الله سعيد مولى ابي سعيد
وابا عبد الله سعيد مولى ابي هريرة وابا عبد الله سعيد مولى ابي بكر
وابا عبد الله سعيد مولى ابي ذر وابا عبد الله سعيد مولى ابي موسى
وابا عبد الله سعيد مولى ابي ايوب وابا عبد الله سعيد مولى ابي سلمة
وابا عبد الله سعيد مولى ابي قتادة وابا عبد الله سعيد مولى ابي الدرداء
وابا عبد الله سعيد مولى ابي امامة وابا عبد الله سعيد مولى ابي بن كعب
وابا عبد الله سعيد مولى ابي طلحة وابا عبد الله سعيد مولى ابي عبيدة
وابا عبد الله سعيد مولى ابي مسعود وابا عبد الله سعيد مولى ابي وقاص
وابا عبد الله سعيد مولى ابي ليلى وابا عبد الله سعيد مولى ابي جحيفة
وابا عبد الله سعيد مولى ابي رافع وابا عبد الله سعيد مولى ابي سفيان
وابا عبد الله سعيد مولى ابي بكرة وابا عبد الله سعيد مولى ابي هريرة
وابا عبد الله سعيد مولى ابي ذر وابا عبد الله سعيد مولى ابي موسى
وابا عبد الله سعيد مولى ابي ايوب وابا عبد الله سعيد مولى ابي سلمة
وابا عبد الله سعيد مولى ابي قتادة وابا عبد الله سعيد مولى ابي الدرداء
وابا عبد الله سعيد مولى ابي امامة وابا عبد الله سعيد مولى ابي بن كعب
وابا عبد الله سعيد مولى ابي طلحة وابا عبد الله سعيد مولى ابي عبيدة
وابا عبد الله سعيد مولى ابي مسعود وابا عبد الله سعيد مولى ابي وقاص
وابا عبد الله سعيد مولى ابي ليلى وابا عبد الله سعيد مولى ابي جحيفة
وابا عبد الله سعيد مولى ابي رافع وابا عبد الله سعيد مولى ابي سفيان
وابا عبد الله سعيد مولى ابي بكرة وابا عبد الله سعيد مولى ابي هريرة

وكان مفتي الكوفة ويقول أنني لمذهب أبي حنيفة ظاهرا ولمذهب زيد
مذيبا وذكر أبو طالب الهراس الدمشقي عنه انه صح له بالقول خلق
القرآن وبالقدر وقال لنا صحت أما الذي يقول عنهم جاروا وذكر
المذهب وأمر بغسل الجنابة به مات سنة تسع وثمانين ومائة
وصلى عليه بالناس الفا وقد قرأ عليه بالروايات يعيش حميد فرقد القرآن
عمر بن ابان عن عثمان عن أبيه عن عمر قنوت عمان للملك لنستعين وعلى عمان
رواه ابو معشر البرآء عن هشيم عن أبيه عن جده قال ح وفي نسخة بخط
عمر بن الحسن هشيم عن عمان الواسطي الواعظ سمع مسهل انه تبه تكلم فيه ابن
نقطة الى خط مات سنة ثلث وستين ومائة عمر بن يحيى عن أبيه نوفل قال
عمر بن يحيى صلى مجالد سعيد الهمداني على جنازة لم يعرف قال
النسائي والدارقطني متروك وقال ابن عدي يسرق الحديث روى عن معوية
عمر بن يحيى هدبة عن عباس حدثنا انا مدينة العلم شريك فمن الصلت
قال الدمشقي تفرد به عن عبد الله بن احمد الدورقي عن علي
عمر بن يحيى عمل عن هشيم مرة وعنه الدورقي وهو أحيلا أبو أيوب سليمان
عبد الله بن ابي امامة عن عمر عن هشام عن أبيه ان حسان ذكر عند عائشة
فنهاهم وقال سمعت رسول الله صلى الله عليه وسلم يقول لا تحبه لا ما مورد بعضه
لا مت في رواه العقيلي ٥
عمر بن ايوب الذاري عن أبي عمرة وأبي زرعة وابي حاتم ضعيف
لا يحل الاحتجاج به حدث عنه عبد الرحمن الصمد الطيالسي ووهاه الدارقطني
عمر بن ايوب الغفاري عن عبد الله بن نافع عن مالك عن سعيد عن انس قال دخل
على رسول الله صلى الله عليه وسلم فقال ذاك على ملك
عمر بن يحيى لا أدري من هو ذكر ابن الحجاج منكر عن ابن معين
عن سالم عن عمر رفعه من سمع النداء فلم يجب فلا صلاة له كذا قال رواه العقيلي عن عبد الله بن
عثمان عن شريك عنه

عمر بن يحيى عن نصير بن حاتم عن عبد الله بن شبرمة عن ابن سلمة عن مالك
عمر بن يحيى ابو هاني عن الشعبي عن عدي عن حاتم حديثه مستغرب من وجه ثالث
قال الدارقطني للحديث وقال ابن حبان يحيى بن معين ضعيف
عمر بن يحيى ابو المؤمل العدوي عن سليمان بن بلال والليث الزنادي وفي قضاء الأزدي
روى عنه ابو همام الوليد بن شجاع وابو زرعة وقال ابو حاتم منكر قول ذاهب الحديث
فاما قلاقوه عمر وبن ابي قول قضاء مشوبعد كي حمزة ٥
عمر بن يحيى ذكر الحجي عن ابن حريج وقيل عمر بن يحيى قال ابن المنذر روى
عن ابن جريج بواطيل وذكر العقيلي عن ابن جريج عن عطاء عن ابن عباس في الشفع
عمر بن يحيى الخضر مولى بن أمية عن عبد الله بن بسر المازني قال الدارقطني
ليس بالمعروف وله حديث منكر المحفوظ فليله في رباعيات ابي بكر الشافعي روى عنه
عمر بن يحيى جعفر البصري أبو حفص انتخب الكثير على الغطريف وكان يحدث في
ان سالته حدث عن خلف وعبدان وله خطأ وأوهام وعده ابن الدارقطني
سمع خطاه فما انتقاه على ابي بكر الشافعي خاصة اهـ الخطيب وقال ابن عدي
الشيخ يقارب في ذات يده مات سنة كتبنا عنه وكتبه مات سنة سبع
وخمسين وثلثمائة وله سبع وثمانون سنة صدق عندي رزقويه وعلى اله الدارقطني
عمر بن يحيى الضبي القاضي عن خلد ابي آدم هشام عن عروة عنه ابن معين وقال
النسائي وغيره ضعيف وقال الدارقطني يتكلمون فيه عمر بن يحيى الحلبي عن عمرو بن دينار
عمر بن يحيى الثقفي عن أمه ولينه لا يكاد يعرف وفي ذيل ما كل متنه على
سنن العرب عمر بن يحيى الحسن الهمداني عن الحسن عن عبد الله بن مسعود لا يعرف ولا يعرف عنه
عمر بن يحيى الاشناني الواسطي أبو الحسن صاحب ذال المجلس روى عن
موسى الوشاء وابن الدنا وعنه ابن شاهين وابو الحسين محمد بن جعفر بن الدارقطني
لرحمه الله وروى عن الدارقطني انه ولد سنة ثلث وثلثين ومائتين
عمر بن يحيى الحسن ابو الخطاب بن زرجيد لا بأس به روى عن ابن المديني منهم أبو بكر

62

[illegible] مع انه كان من اوعية العلم دخل فيما لا يعنيه من ذلك انه نسب نفسه فقال
عمر بن حسن بن علي بن محمد بن فرج بن خلف بن قومس بن مزلال بن ملال بن احمد بن بدر بن دحية
بن خليفة الكلبي فهذا نسب باطل لوجوه احدها ان دحية لم يعقب الثاني
ان على هؤلاء لوائح البربرية وثالثها بتقدير وجود ذلك قد سقط منه آباء
فلا يمكن ان يكون بينه وبينه عشرة انفس وله اسمعة كثيرة بالاندلس وحدث
بتونس في حدود التسعين وخمسمائة وقدم البلاد ودخل العجم ولحق ابا جعفر
الصيدلاني وسمع حديث الطبراني عاليا وكان بصيرا بالحديث لغته
ورجاله ومعانيه وادب الملك الكامل في شبيبته فلما تملك الديار المصرية
نال ابن دحية دنيا ورياسة وكان يزعم انه قرا صحيح مسلم من حفظه على شيخ
بالمغرب قال الحافظ الضياء لم يعجبني حاله كان كثير الوقيعة في الائمة
ثم قال اخبرني ابراهيم السنهوري ان مشايخ المغرب كتبوا له جرحه وتضعيفه
فرايت انا منه غير شيء مما يدل على ذلك قلت وذكر انه حدثه بالموطا عاليا
ابو الحسن بن حنين الكناني وابن خليل القيسي قالا ثنا محمد بن فرج الطلاع
اقول فاما ابن خليل فانه سكن مراكش وفاس وكان ابن دحية بالاندلس
فكيف لقيه او سمع منه وكذلك ابن حنين فانه خرج عن الاندلس ولم يعد
بل سكن مدينة فاس ومات بها سنة تسع وستين وخمسمائة فبالجهد ان يكون
ابن دحية روى الموطا عن هذين بالاجازة فالله اعلم واستباح ذلك
على راي من يسوغ قول حدثني بكذا ويكون اجازة لكنه قد صرح بالسماع فيما ارى
وقال قاضي حماة ابن واصل كان ابن دحية مع فرط معرفته بالحديث
وحفظه الكثير له متهما بالمجازفة في النقل وبلغ ذلك الملك الكامل فامره ان
يعلق شيئا على كتاب الشهاب فعلق كتابا تكلم فيه على احاديثه
واسانيده فلما وقف الكامل على ذلك قال له بعد ايام قد ضاع مني
ذاك الكتاب فعلق لي مثله ففعل فجاء في الكتاب الثاني مناقضة للاول
فعرف السلطان صحة ما قيل عنه وعزله من دار الحديث الكاملية آخرا
ثم ولى اخاه ابا عمرو عثمان ن وقال ابن نقطة كان موصوفا بالمعرفة

والفضل الا انه كان يدعي اشياء لا حقيقة لها ذكر لي ثقة وهو ابو القاسم بن
عبد السلام قال اقام عندنا ابن دحية فكان يقول احفظ صحيح مسلم والترمذي
قال فاخذت خمسة احاديث من الترمذي وخمسة من المسند وخمسة من الموضوعات
فجعلتها في حيز فعرضت حديثا من الترمذي عليه فقال ليس بصحيح وآخر فقال لا اعرفه
ولم يعرف منها شيئا مات ابو الخطاب في ربيع الاول سنة ثلاث وستمائة

63

عمر بن حفص بن مجبر عن عثمان بن عطاء عن ابيه عن ابي سفيان الهذلي
عن تميم الداري سالت رسول الله صلى الله عليه وسلم عن المعانقة فقال تحية الامم
ان اول من عانق خليل الله ابراهيم خرج يرتاد لماشيته في بعض جبال بيت
المقدس فسمع مقدسا يقدس وذكر حديثا طويلا موضوعا رواه
قيس بن حفص الدارمي ثنا سليمان بن الربيع ثنا عمر فذكره قلت الآفة لعل منه
عمر بن حفص ابو حفص العبدي عن ثابت البناني وعنه علي بن حجر وجماعة
وهو عمر بن حفص بن ذكوان قال احمد تركنا حديثه وخرقناه وقال علي ليس
بثقة وقال النسائي متروك وقال الدارقطني ضعيف وقال ابن حبان هو الذي
يقال له عمر بن ابي خليفة وقد قيل ان اسم ابي خليفة حجاج بن عتاب وثنا الحسن بن
سفيان ثنا حسين بن منصور ثنا ابو حفص العبدي عن ثابت عن انس مرفوعا يد
الرحمن على راس المؤذن ما دام يؤذن انه ليغفر له مد صوته اين بلغ وقال
واما العقيلي فانه فرق بين عمر بن حفص العبدي وبين عمر بن ابي خليفة والله اعلم
عمر بن حفص الازدي عن ابي جمرة قال ابو حاتم منكر الحديث
عمر بن حفص بن عمر بن سعد القرظ عن ابائه في الاذان قال ابن معين ليس بشيء
عمر بن حفص قاضي عمان قال ابو حاتم ليس بمعروف وترجمه ابنه مختصرا
عمر بن حفص القرشي المكي عن ابن جريج عن عطاء عن ابن عباس قال لم يزل النبي
صلى الله عليه وسلم يجهر ببسم الله الرحمن الرحيم حتى مات لا يدرى من ذا والخبر منكر ولا رواه عن ابن جريج
عمر بن حفص الدمشقي الخياط المعمر شيخ اعتقد انه وضع على معروف
الخياط احاديث كما سياتي في ترجمة معروف وقد زعم انه بلغ مائة وستين سنة
وحدث بعد الخمسين ومائتين فروى عنه احمد بن عامر واحمد بن عمير بن جوصا فالله اعلم

عمر بن حفص ... الاسعر[illegible] عن عبد الله ... وعنه ...
ابو الفضل ... عمر بن حفص ... قال ابو حاتم
... ابا حفص ...

64

عمر بن حفص المدني عن عبد الله بن سعد بن ابي وقاص منكر الحديث قاله الازدي
عمر بن ابي حفص عن ثوبان بن يزيد عن زيد بن اسلم وعنه ... صدوق لم يخرج له
البخاري وذكره ... ان النبي ... هذا الحديث وكذا رواه العقيلي عن
ادم بن موسى عن البخاري ... العقيلي حدثنا ... على موسى بن عبد
... رواه ... عن عمر بن الحكم عن عبد الله بن عمرو
... عن سهل بن سعد قال رسول الله صلى الله عليه وسلم ان دون الله سبعين
الف حجاب من نور وظلمة ما تسمع نفس شيئا من حس تلك الحجب الا زهقت
نفسها ... هذا ... فسمع ... هذا في ترجمة موسى ... ؟
عمر بن الحكم الهذلي شيخ بصري قال ابو حاتم واتى بحديث ...
عمر بن حماد بن سعيد ... عن سعيد ... قال ابن حبان ... كان ممن يخطئ
... قال ... منكر الحديث روى عنه ...
عمر بن حمزة بن عبد الله بن عمر العدوي العمري عن ... سالم ضعفه يحيى بن معين
... روى عنه ابو اسامة ...
عمر بن حيان الدمشقي عن ام الدرداء ما روى عنه سوى سعيد بن هلال
عمر بن خلف ... هشام ... قال العقيلي منكر الحديث
عمر بن خليفة ... زياد ... حديث منكر وقال ابو حاتم ...
عمر بن داود ... شيخ ... اهل ...
لعله هو المفضل ...
وأربعين ألف ختمة فهذا شيء لا يستحي ما يقول
عمر بن ذر الهمداني عن ... صدوق ثقة لكنه ...
... روى عنه ابو نعيم والفريابي وجماعة
عمر بن ... قال العقيلي ... مجهول
عمر بن ... عن ... البناني ... عبد الله ...
عمر بن راشد ... عن نافع ... هو عمر بن خثعم ضعفوه

هو ... قال ابن حبان انه عمر بن خثعم والصواب انه خثعم عمر بن عبد الله
... ضعيف ... حمزة ... قال احمد احاديثه عن يحيى
مناكير وقال البخاري مضطرب الحديث ... علي الجعفي عن عمر بن راشد
عن يحيى عن ابي سلمة عن ابي هريرة مرفوعا اذا بعثتم رسولا الي فابعثوه حسن
الوجه حسن الاسم ... عن عمر بن راشد ... عن يحيى عن ابي سلمة عن ابي هريرة
... قال رسول الله صلى الله عليه وسلم لا ترث ملة ملة ولا تجوز شهادة
ملة على ملة الا امتي فانهم تجوز شهادتهم على من سواهم ... بشر
... عن عمر بن راشد عن يحيى عن ابي سلمة عن ابي هريرة مرفوعا سيروا سبق المفردون
قلنا يا رسول الله وما المفردون قال الذين يهترون في ذكر الله يضع عنهم
الذكر اثقالهم فيأتون يوم القيامة خفافا ... قال الدولابي عمر بن راشد
... ليس بثقة وقال ابن حبان هو الذي يقال له عمر بن عبد الله بن خثعم
... ابو حفص روى عن يحيى وابي سلمة وعنه وكيع ... يروي
... الموضوعات عن الثقات ... على سبيل القدح
روى عن يحيى عن ابي سلمة عن ابي هريرة مرفوعا من قرا الدخان في ليلة اصبح يستغفر
له سبعون الف ملك ومن ...
... رواه ... عنه ... وروى
... عن عمر عن ابي سلمة عن انس ما سمعت
رسول الله صلى الله عليه وسلم يستفتح دعاء الا ... سبحان ربي العلي
العلي الوهاب ... عن عمر بن راشد عن يحيى عن
ابي سلمة عن ابي هريرة مرفوعا ... لا ... اذا ... لم يحمد
واذا ... لم ... وحسن ... وضعفه ...
عمر بن راشد ... قال ...
وقيل ... ابو ...
عمر بن راشد مولى ... حدث عنه ...
... عبد الملك ... شيخ مجهول ... لا يتابع عليها وهو اي ...

عمر بن راشد المدني اي اليمامي ابو حفص عن ايوب وهلال وعنه يزيد بن
عبد الملك النوفلي قال ابو حاتم وحدث حديثه كذبا ووزره قال العقيلي
منكر الحديث ويكلم فيه لرديه وهو ينزل الى ما دونه
عمر بن راشد النفعي عن الشعبي مجهول وعنه عمر بن رشيد فلا ادري عنه او عن اشبه
عمر بن ربيع الكتاب ذكره القرابي في الوفيات له واه لا ادري
عمر بن ربيعة ابو ربيعة الايادي عن انس قال ابو حاتم منكر الحديث
عمر بن ربيع عن عطاء بن ميسرة ضعفه ابو حاتم وقال الازدي فيه نظر قلت وروى
عمر بن روبة الحمصي شيخ لطيف روى عنه بقية عن عبد الواحد عن عبد الله
النفعي عن اسحاق عن عائشة وذكره ابن حبان في ثقاته روى عنه عبد الله
النضر عن واثلة مرفوعا يحرم من المراة ثلثة مواريث عبثها ولقطها وولدها الذي عنه
عمر بن رياح ابو حفص العبدي البصري وهو عمر بن ابي العبد عن عبد الله بن
طاوس وعمرو بن شعيب عنه ابو خالد الهاشمي وعبد الله بن يوسف الجبري
وجماعة قال الفلاس ذاهب وقال البزار فطرحنا حديثه وقال الازدي الضعف
على حديثه بين الهمز انبه شعبة ثنا ابو حفص البصري عن ابي طاوس عن ابن عباس مرفوعا
عمر بن ابي زايدة لا اعرفه ذكره بقي معروف قال احمد هو ابن مسلم
وقال ابن ابي حاتم سالت ابي عن عمر بن ابي زايدة فقال ليس بالقوي قلت سمع من قيس شيئا قال
عمر بن زر الهمداني القاضي كان ابن زر القدر قلت سمع من قيس شيئا قال
عمر بن زرعة الكوفي عن ابي جحيفة قال النسائي فيه نظر روى عنه عبد الله بن
بكير عن عمر بن زيد عن مجاهد عن ابن عمر مرفوعا لا سبق الا في خف او حافر او نصل
عمر بن زيد الصنعاني عن الزهري ومجاهد وعنه عبد الرزاق ضعفه ابو حاتم
وقال ابن معين منفرد بالمناكير فلا تحل روايته روى يحيى بن بكير
عن عمر بن زيد عن مجاهد عن ابن عمر مرفوعا لا سبق الا في خف او حافر او نصل
عمر بن زيد ابو حفص الاسكاف عن عمر بن ذر ابي الزعراء عن جابر ان النبي صلى الله عليه وسلم
نهى عن اكل الهرة واثمنها
عمر بن سعد ابو داود الحفري عن انس بن مالك متهم بوضع الحديث
عمر بن سعد عن عمش شيعي بغيض قال ابو حاتم متروك الحديث
عمر بن سعد بن ابي زكريا عن عبد الله النخعي عن ابيه عن جده روى عنه
اسحاق موسى عداده في البصريين قال النسائي روى ابن ابي حديثه
عمر بن سعيد الدمشقي ابو حفص عن سعيد بن بشير وسعيد بن عبد
العزيز روى عنه احمد بن حنبل ما رايت الدنيا وجمع عنه قال ابو حاتم ليس بقوي
وطرحنه وقال احمد بن صالح انا كتاب سعيد بن بشير قال ابن حبان
سعيد على عروبة وقتادة ليس بشيء وقال النسائي ليس بثقة وقال مسلم ضعيف الحديث
عمر بن سعيد البصري ثنا يحيى بن سعيد عن عوف قال النسائي منكر الحديث
عمر بن سعيد بن دوح عن الاعمش ليس ويقال له ابن شرحبيل تكلم فيه
احمد وابن معين وقال ابن عدي احاديثه عن الاعمش ليست مستقيمة فضلك
سليمان بن عمر بن سعيد بن ابي الوزير عن الاعمش عن سعيد بن المسيب عن
عبد الله عمرو الحاجب عن عثمان عن ابي بكر الصديق قلت لرسول الله ما
نجاة هذا الامر قال لي الكلمة التي اردت عمي عليها قال ابن عدي لم يجوز
اسناده غير عمر بن سعيد هذا ان فضيل سليمان النميري عن عمر بن سعيد
عن الاعمش حدثنا عوف عن ابي هريرة سمع النبي صلى الله عليه وسلم يقول النفي آدم وموسى

عمر بن راشد المدني أبو حفص عن الحجاج وهلال وعنه يزيد
عبد الملك النوفلي قال أبو حاتم وحدث حديثا منكرا ويروي أيضا عن هلال العقيلي
منكر لا يدرى ويكلم فيه لبعض ما يروي أي يترك وهو من شيوخ
عمر بن راشد اليمامي عن الشعبي مجهول وعنه عمر بن رشيد فلا أدري عنى أشيا
عمر بن ربيع الكتاب ذكره العراب في الوفيات له وأنه كذاب
عمر بن ربيعة أبو ربيعة الأيادي عن الحسن قال أبو حاتم منكر الحديث
عمر بن ذر عن عطاء بن مينا ضعفه أبو حاتم وقال الدارقطني صالح الحديث
عمر بن ذوبة الحمصي شيخ لمحمد بن حرب ليس بذاك وقال النسائي فيه ليس قلبي روى
عنه ليس بمشهور وذكره ابن عدي في روى عنه عبد الوهاب عبد الله
النضر عن واثلة مرفوعا يحوز المرأة ثلثة مواريث عتيقها ولقيطها وولدها اللعان عنها
عمر بن رياح أبو حفص العبدي البصري وهو عمر بن عمير العبدي عن عبد الله بن
طاوس وعكرمة وشعبة وعنه أبو هاشم وعبد الله بن يوسف الجبيري
وثقه قال الفلاس ذاهب وقال الدارقطني متروك الحديث وقال النسائي والدولابي الضعف
على حديثه بين المنكر له شعبة ما أبو حفص الضرير عن أبي وائل وابن عباس مرفوعا
عمر بن زائدة أخو زكريا ثقة معروف قال أحمد هو أثبت مستقيم
وقال ابن المديني والقطان كان من الغلو قلت سمع من قيس بن جازم
عمر بن زر عن أبي زرعة وعنه أبو حاتم قال النسائي ليس به بأس عبد الله بن أحمد
عمر بن زر عن سفيان عن حريز عن عطاء قال إذا جامع المحرم فبدنة
وإذا جامع في العمرة فشاة ورواه عنه أيضا قتيبة
عمر بن زياد الهلالي أبو حفص قال البخاري يتوقف ونكر ابن عدي الهدي عمر
زياد عن سويد فليس في حديث عمار الدهني عن النبي صلى الله عليه وسلم وهو عمر
سر رقد الله في جنبه الحديث قال الزعفراني لا بأس به وأبوه
عمر بن زياد الهدي لا يدرى من هو حدث عنه يعقوب بن حميد كاتب

عمر بن أبي زيد الصنعاني عن الزبير وعنه عبد الرزاق
عمر بن زيد أحد المشاهير بالمناكير على قلة روايته روى عنه بكير بن سهل
بكير عن عمر بن زيد عن عمرو مرفوعا لبس على مداوي ضمان
لبعض عبد الرزاق عن عمر بن زيد أخبرني أبو الزبير عن جابر أن النبي صلى الله عليه وسلم
نهى أن تدخل المرأة وأن تخرج منها
عمر بن سعد أبو داود عن أنس بن مالك منهم بوضع الحديث
عمر بن سعد عن الأعمش شيعي بغيض قال أبو حاتم متروك الحديث
عمر بن سعد بن أبي وقاص عن عبد الله بن عامر بن ربيعة وعنه صدقة
لبعض عبد الله وعنه عبد الله بن البصري قال البخاري في حديثه نظر
عمر بن سعيد الدمشقي أبو حفص عن سعيد بن بشير وسعيد بن عبد
العزيز وعنه أحمد بن عبد الله بن يزيد الدمشقي وجماعة قال أبو حاتم ليس بقوي
وطرحه وقال أحمد حمل أحرج الناس كتاب سعيد بن بشير قال البخاري
سعيد بن عروبة وقال النسائي ليس بثقة وقال مسلم ضعيف الحديث
عمر بن سعيد البصري النخعي عن سعيد بن عروبة قال البخاري مثل الحديث هذا
عمر بن سعيد شرحبيل عن الأعرج ليس بشيء يقال له لم يرجع ينكلم فيه
أحمد وزعم أنه قال لسعيد بن أبي هند عن الأعرج لست مستقيم الحديث
سليمان بن عمر بن سعيد بن النوفلي عن الأعرج عن سعد بن المسيب عن
عبد الله بن عمرو بن العاص عن عثمان عن أبي بكر الصديق قلت يا رسول الله ما
نجاة هذا الأمر قال في الكلمة التي أردت عمي عليها قال الزعفراني لم يجود
إسناده غير عمر بن سعد هذا ان فضيل بن سليمان النميري عن عمر بن سعيد
عن الأعرج حدثنا عن أبي هريرة سمع النبي صلى الله عليه وسلم يقول النفي آدم وموسى

قال ابو عمر تفرد بوصله عن الزهري الوان ٥ وقد رواه موسى
بن عقبة وابن ابي عتيق عن الزهري عن سعيد عن ابي شهاب عن ابي بكر بن عبد الرحمن عن عائشة
عن النبي صلى الله عليه وسلم ايما يوم الساعة حتى تسيل اودية تجار بالبطحاء
لا اعتق له بل يضعف قال ابو عمر في بعض رواياته عن مالك الفهان
وذكر ابن ابي خيثمة عن سعيد بن ابي مريم كذا قال له يحيى قال البوني
ضعفه الدارقطني ٥ ابو هريرة سعيد بن ابي سعيد كيسان ضعيف عن ابي هريرة سعيد بن سمرة
عن الزهري عن عروة عن عائشة حرفوا ومسخوه فليبوضا وروى عن سليمان بن
موسى عن الزهري مثله ورواه معمر عن الزهري عن عروة عن ابي بصيرة وقال عقيل
ويونس وشعيب وعبد الرحمن بن خالد عن الزهري عن عبد الله بن ثعلبة عن عروة
عن ابي بصيرة الكلمة عن بصيرة وقيل غير ذلك عن الزهري ٥
عمر بن سفينة ابو بصيرة عن اسامة بن زيد ابي زيد الغفاري وقال الذي روى عنه يحيول
قلت رواه ابراهيم بن عبد الرحمن مخرمة عن ابيه عن عمر بن ابي سلمة عن ابيه عن عمه
قال اكلت مع رسول الله صلى الله عليه وسلم لحم حبارى وتقدم ذكره في عمر بن ابي سلمة عن اسامة
عمر بن سليمان عن عبد الحميد بن جعفر قال ابو زرعة الفطان عن شعبة ضعيف
عن ابي سلمة وقال الدارقطني متروك وقال النسائي وغيره ليس بالقوي وقال ابو حاتم
لا يحتج به وقد روى عنه حديثا منكرا وقال ابو حاتم ايضا هو عندي صالح اذا روى
فلت كان قد قدم مع ابن اخيه له امور في اول دولة العباسيين ولم يتم امره
وظفر به عبد الله بن علي بالشام فقتله في سنة ثلاث وثلاثين ومائة رحمه الله
اخبرنا عبد الله بن محمد قال انا ابو عيسى عبد الله بن عبد الله قال انا سفيان
الدوري قال انا علي بن المديني قال انا ابو طاهر المخلص قال انا عبد الله بن نافع البغوي قال انا العباس بن الوليد
النرسي قال انا عبد الله بن عون عن عمر بن ابي سلمة عن اسامة عن النبي صلى الله عليه وسلم قال من تشبه بقوم فهو منهم
وقد تشبهوا بالمجوس واليهود والنصارى وقد روي مرفوعا اذا سرق العبد فبعه ولو

بنش قلت النش عشرون درهما والنش ايضا نصف الشيء ولعمر عليه مناكير
وقد علق له البخاري قصة جريج والباقي فعال وقال عمر بن سليمان عن اسامة
عمر بن سليمان عن الضحاك حمزة ذكر حديث الاسراء بلفظ موضوع
عمر بن سليمان ابو حفص هو عمر بن سليمان الساعي البصري عم
الكدمي روى عن حماد بن سلمة وغيره بقع حديثه في نسخة مأمون في غاية العلو
قال ابو عمر ضعيف لكنه قد اكثر وخالف في الاسانيد فكان ساجا تاجر
موسى ابو هلال روى عن ابن عباس قال رسول الله صلى الله عليه وسلم صلاة
الليل مثنى مثنى صوابه مثنى رواه غيره فقال ابو عمر بدل ابن عباس قال ابو عمر روى
عمر بن سليمان عن بعض اصحابنا بعين جارية لا نعرف روى العقيلي حديث
عمر بن سهل عن شعبة بكلمة فيه وهو بصري نزل مكة وروى
ابن مبارك فضالة وبحر بن كنيز السقاء عن بعض الفسور وليس
ابن موسى وجماعة قال العقيلي لا يتابع في حديثه فلت صدوق وهم في اسناد
عمر بن سيار عن ابي الزبير بالمناكير قال العقيلي لا يتابع على حديثه
عمر بن شاكر بصري روى عن انس وعنه حجاج الشيباني حدث عنه شعبة
له عن نحو عشرين حديثا منكر روى عنه نصر اللت مرفوعا من بنى لله
وعيسى الطالقاني ولعمر بن بنت السدي اخطأ ابن حبان في كتاب الثقات
فتبعه على ذلك وقال ابو حاتم ضعيف وقال ابو عمر له نسخة عن عمر بن
صدقة عن محفوظه منها حديث باني على ابن آدم زمان الصابر منهم على
دينه له اجر خمسين منكم وبه باني على ابن آدم زمان الصابر منهم على
دينه كالقابض على الجمر وقال ابو عمر ثنا عفر بن سهل ثنا عفر بن العبد
ابو المهزوم الدوري ثنا عمر بن شاكر ثنا انس مرفوعا من سبح تسبيحة فكأنما لم ينصرف

فاجزام حمدك قال الحمد مفتاح شكره والحمد يعرف به الى رب العالمين
قال الخاجزام سجدك قال لا فعيا وما ل التسبيح الا رب العالمين

عمر عن عبد الله البكري شيخ عن ابن المبارك مجهول

عمر عن عبد الله الرومي عن شريك قال الرحمان هو هم وقال ابي عن العباس
بالسين مصرفتم قلت لابي الراوي عن شريك هو شهر بن حوشب قال هو المذكور قال لا اب فقد حدث عنه قتيبة سعيد والكبار له عن عبد الله

عمر عن عبد الحق الواسطي ضعفه الازدي وانما هو عمار بن مرّ

عمر عن عبد الخير شيخ لموسى بن عقبة لم يصح حديثه وهو مولى لابن عمر قال الحافظ الضعفاء

عمر عن عبد الخراز ضعفه ابو حاتم وهو عمر بن عبد الله البصري روى عن هشام بن عروة وغيره اتهم

عمر عن عبد الطنافسي ثقة لا جرح فيه

عمر عن عثمان بن عفان قال لهم عمر ان عراسة اسناده شيء

اورده الذهبي هذا في كتاب الضعفاء مختصر! قلت انما سماه عمر ملكي

عمر عن عثمان بن موسى التيمي عن عبد الله بن عمر وابن بريدة سلمة ذكره ابن عدي في

الكامل سأل عثمان بن سعيد عنه فقال لا اعرفه وروى عنه ابراهيم المنذر

قلت اوسى روى شيئا يسيرا وقد روى ايضا ٥

عمر عن عطاء بن سليمان عن الحكم قال ابو حاتم مضطرب الحديث

عمر عن عطاء بن وزاذ عن عكرمة وعنه ابن جريج ضعفه كذا معتمر

والنضر وقال يحيى ما اسرع شعبة وقال ابن المديني يقولون عن هشام بن يوسف

عن ابن جريج اخبر عمر عن عطاء بن وزاذ عن عكرمة عن ابن عباس قال ندفن

كل انسان في التربة التي خلق منها ٥

وما عمر بن عطاء بن ابي الخوار عن عباس شقة اخذ عنه

عمر على سعيد عن يوسف حسن الغداني اسناده مظلم لجهالة ابي يحيى

عمر على مقدم البصري المقدمي عن هشام بن عروة وكوه ثقة
شهر ولكنه رجل مدلس روى عن ابيه وبنداز والفارابي وعدة
قال ابن سعد ثقة مدلس يدلس تدليسا شديدا يقول سمعت وحدثنا ثم
سكت ثم يقول هشام بن عروة الاعمش وقال ابن معين هو ليس
وقال ابو حاتم لا يحتج به قلت مات سنة تسعة وعليه وكان ملازما

عمر على المعروف بابن الفارض حدث عن القاسم بن عساكر
يذهب بالاتحاد الصريح في شعره وهذه بلية عظيمة فتدبر نظمه
ولا تستعجل ولكن حسن الظن بالصوفية ومآثر الازدي
الصوفية واشارات مجملة ونحن الزلل والعبارة فلسفة وافاعي
فقد نصحتك والله الموعد مات لثلاث عشرة سنة اثنتين وثلاثين وستمائة

عمر بن حبيب الخاطب الحمصي عن عمر بن عبد العزيز مجهول

عمر بن عمرو العسقلاني عن سفيان الثوري وغيره وهو ابو حفص
الكناني قال ابن عدي حدث بالبواطيل والثقات قلت مرة اتاه
عن سفيان عن عمرو عن جابر عن ابي الطفيل رفعه لا تجالسوا ابناء الاغنياء
فان لهم شهوة الشباب فقال لهم اعلم من رواه الاغنياء
فان فيهم اسلم من فتنة العذارى قال الذهبي وهذا موضوع على
سفيان وحدث عنه ابن سفيان وكثير عنه الحكم القطيعي وجماعة

عمر عن ابان السدوسي عن رجل عن ابان مجهول وقال ابن عدي منكر الحديث
ليس لهم احاديث ولكن كنيته ابو بكر عن عثمان بن عمر عن هشام مرفوعا
قال لهم سنان ثلاث امور لا يستحيون والثانية يستصلحون
والثالثة فاذنون لو يريدون

عمر عن عيسى بن سليم عن ابن جريج قال البخاري منكر الحديث وقال العقيلي
روى الموضوعات عن الثقات وقال الحاكم حدث
غير محفوظ وقال ابن حبان روى عنه الليث سعد والثقات

وذكر صاحبه لعمرو العقيلي عن عيسى عن رجل عن عطاء عن ابن عباس رجل
جاءت جارية الى عمر فقالت ان سيدها يهمني فاقعد لي على الطريق اذا خرج
فرجى فقال عمر هذا رأس علقك ذلك قالت لا قال فاعلمت قالت لا فقال
علي به فلما راه قال اتقذف بعذاب الله قال يا امير المؤمنين انهيتها في نفسها
قال اراك ذلك عليها قال لا قال فاعترفت بذلك قال لا قال الله الذي لا اله الا هو
لولم يسمع رسول الله صلى الله عليه وسلم يقول لا يقتل مملوك مولاه ولا ولد من
والده لا قدتها منك بسوطك فضربه مائة سوط ثم قال اذهبي فانت حرة

عمر بن عيسى الليثي هو ابن ذؤاب عن ابن عباس قال الوحي تكلم الناس
فيه

عمر بن عيسى شامي مكحول ما حدث عنه سوى الهيثم بن حميد ه

عمر بن غياث روى عاصم بن بهدلة وقتادة وعدة اكثر مراسيله قال ابو حاتم
والدارقطني متروك الحديث وقال ابن حبان يروي عن عاصم ما ليس من حديثه وقال
الدارقطني وغيره ضعيف وقال ابن عدي يقارب ما يرويه حديثا حدث عنه ابو نعيم
وغيره شاركه فيه وكيع وقال ما على ما اشتهى ما معمر هشام بن عمر بن
غياث عن عاصم بن بهدلة عن عبد الله مرفوعا ان فاطمة احصنت فرجها فحرم
الله ذريتها على النار وكذا ابو يعلى في مسنده حدثنا حجين حدثنا علي بن
معمر هشام بمثله رواه جماعة عن معمر مرسلا وقال احمد عمار صالح
كذا ابو نعيم عن عمر غياث مرسلا قال ابن عدي رواه ابو كريب عن معمر فوصله

عمر بن فروخ عن عطاء بن السائب قال الذهبي في الكاشف فيه نظر وقال
مطين ما جعفر حميد ما عبد الصمد سليمان عن عمر فروخ عن سالم عن ابن عمر
مرفوعا طعام الاثنين يكفي الاربعة وطعام الاربعة يكفي الثمانية

عمر بن فروخ القتات صدوق عنه يعقوب الحضرمي تكلم فيه وساق له

عمر بن قيس المكي سهو قال وقال سئل ابن معين عن عطاء وغيره

وقال النسائي متروك حدث عنه ابن وهب والدبوسي ومعاذ فقال له
متروك احمد والنسائي والدارقطني وقال مرة ليس بثقة وقال ابن راهويه
متروك كذا قال وقال ابو داود ليس بشيء وقال ابن عدي الغالب على
حديثه الوهم والافراد وقال ابو حاتم ليس بقوي يكتب حديثه ولا يحتج به
قال ابن البيلماني ما رأيت رجلا اسرق للحديث من عمر بن قيس قلت له
عمر بن قيس البلخي ما شأنك تروي سبعة ابي يوسف عن مالك قلت له
صلى الله عليه وسلم قال انك لست مالكا ولا هشاما ولا ابن جريج ولا
احد ممن تحمل عنه انما انت رجل اخذ اخذ ذكر الله فزاد فيه ولا يحل
لاحد ان يحدث عنك فقال لا تكلموه فانه يشرب الخمر ويسرق الحديث
يعني النبيذ المسكر قال ابو داود سمعت احمد بن حنبل يقول ما بعد
الله انه مرة يحكي ومرة لا يحكي فقال مالك لذلك الناس يرمونه فقال
مرة قال له اخو حميد بن قيس فقال مالك لو علمت ان حميدا اخذ مثل هذا
ما روى عن حميد ثم قال عمر بن قيس البلخي عبد الرزاق قال كان مالك
اذا ذكر حميد بن قيس لم يرفع اليه رأسه قال ابن عيينة ما رأيت مثل اخيه
ان الناجي قال اصح قال قال عمر بن قيس ما نصف اهل الكوفة الا وهم
يشتمونني وما رأيت احدا يشتم عبد الله والقاسم مثل ما يشتمهم
قال النجاح وابي الكوز وابي جمرة اسم المغفلين للهارثين لو ازدحمت
الشاة لشعب لبنا الغدور ولو ازدحمت الضبع لنجع لبنا الشاة ولو
ازدحمت الكوز ان ملئه بالتمر قال الامام احمد سيدنا قاضي
اهل عكا كيف يستشهاده المرة يقول اذا استبرأت وذرت وجعل
سبتم روى عباس عن يحيى قال عمر بن قيس سندل ضعيف ه عمر بن عيسى
ان ختن عمر بن قيس عن عطاء عن ابن عباس عن النبي صلى الله عليه وسلم قال من
صام رمضان وستا من شوال كان كمن صام الدهر فاطعمه الله من ثمرات جنان
عدن وجنات الفردوس وحقه اكله وقال النجاح سمعت احمد بن عبد الله وكلم
ان عبد الله وهب ان عمر بن قيس عن عطاء عن ابي هريرة عن النبي صلى

الله عليه وسلم وقال ابن حبان كان ممن يقلب الأسانيد روى عن
الزهري عن عروة عن عائشة أن النبي صلى الله عليه وسلم قال من بنى في رباع قوم
بإذنهم فله القيمة ومن بنى بغير إذنهم فله النقض روى عنه عطاء بن
مسلم الحلبي أيضا وبقي إلى قريب الستين ومائة
عمر بن حسان الأنصاري عن خالد بن هشام وعنه معقل بن مالك مجهولون
قلت ذكرهم ابن حبان في باب معقل وهو لا يدري من هم
عمر بن أبي بشر عن مورق العجلي بصري مجهول
عمر بن أبي ليلى عن ... مجهول قلت حدث عنه ... والواقدي
عمر بن مالك عن الزهري مجهول
عمر بن المثنى عن ابن إسحاق ضعفه الأزدي واسمه عمرو بن المثنى صاحب قتادة
عمر بن يحيى السري عن القاسم البغوي هالك اتهمه أبو الحسن بن الفرات
عمر بن صهبان قال أبو زرعة واه قلت هو عمر بن صهبان ... مرة
عمر بن محمد بن زيد بن عبد الله بن عمر بن الخطاب العمري المدني نزيل عسقلان روى عن
جده وسالم ونافع وحفص ... وعنه شعبة وأبو عاصم وخلق وكان
من أطول أهل زمانه ... قال النووي لم يكن في آل ... من
أفضل منه قلت له جماعة إخوة وحدث بالعراق ومات سنة خمسين ومائة
عمر بن محمد بن عبد الله الشعيثي عن أبيه أورد حديثا منكرا في ذم غيلان لا يصح
عمر بن محمد الثلجي ... قال الدارقطني وضاع للحديث
عمر بن محمد ... وهو أبو القاسم ... حدث ...
عمر بن محمد بن منيع بن عبد الله ... قال أبو الفتح بن أبي الفوارس فيه نظر
عمر بن محمد بن حفص بن مطرف ... ضعفه الخطيب
عمر بن محمد الأسدي عن الزهري وعنه مغيرة بن سعيد مجهول
عمر بن محمد بن سليم ... عن الليث ... مجهول ...
عمر بن محمد ... قلت أخرجه مسلم ...
... عن أبيه قال الدارقطني منكر الحديث

عمر بن ... الخطاب ...
عمر بن محمد ... أبو عبد الله ...
عمر بن محمد بن بكر أبو حفص الدارقزي مسند الشاميين روى الكثير لكن
... وقد تكلم ... وقال ...
... قلت مات سنة سبع وستمائة
عمر بن المختار البصري عن يونس بن عبيد وعنه قال ابن عدي روى ...
عمر بن مسافر عن أبي حمزة عن ابن عباس قال لا تطلبن حاجة
بليل ولا تطلبها إلى أعمى وإذا طلبت إلى أحد فابدأ فإن النبي صلى
الله عليه وسلم قال اللهم بارك لأمتي في بكورها سمعه منه عفان ...
قال البخاري منكر الحديث وقال أبو حاتم ضعيف ... عن الحسن والشعبي
عمر بن مسكين عن نافع وعنه عبد الله بن صالح العجلي في صلاة رمضان
قال البخاري لا يتابع عليه ...
عمر بن مصعب بن الزبير عن عروة ...
عمر بن معتب ويقال عمرو بن معتب عداده في التابعين لا يعرف
عمر بن معروف المكي عن ليث لا يعرف ... ابن المبارك مجهول
عمر بن المغيرة عن داود بن أبي هند عن عكرمة عن ابن عباس مرفوعا الإضرار في
الوصية من الكبائر ... والمحفوظ موقوف
عمر بن موسى الوجيهي الحمصي عن مكحول والقاسم بن عبد الرحمن وعنه بقية وأبو نعيم
... قال البخاري منكر الحديث وقال ابن معين ليس بشيء وقال
ابن عدي هو ممن يضع الحديث متنا وإسنادا وهو عمر بن موسى بن وجيه الأنصاري
الدمشقي ...
... قال قدم علينا عمر بن موسى حمص ...
...
...

عمر بن يسطاس عن بكير بن الاشج قدم حبان بن طلا واكل عليه فمه

عمر بن نعيم حدث عنه مخول ابن ابي بن مرهو

عمر بن هارون الانصاري عن اسامة بن زيد والعرف والخبر منكر ○

عمر بن هرون البلخي ابو حفص مولى ثقيف عن جعفر بن محمد وابن جريج وعنه ابنه واحمد ونصر بن علي وخلق وثقه ابن معين وابن خراش وقال ابن حبان كان يضع الحديث مرارا على ضعفه وكان يسرق الحديث ويقلب الاسانيد ويركب المتون لا يحل الاحتجاج بما انفرد به وقال ابو عثمان الصابوني اجمعوا على ضعفه قال ابو عثمان وسمعت جماعة من اصحابنا يقولون ان عمر بن هرون كذب على اكثر من اربعين شيخا ما اظن احدا من اهل الحديث روى عنه ثم ذكر عن ابي امامة انه قال لنتن بعينه على الكتاب وقال ابن عدي كان شديدا على المرجئة ما اعلم ان احدا من الناس يقول هذا غيره وقال ابن مهدي ولا والله ما رأيت احدا يكذب كذابا اكثر من عمر بن هرون وقال ابن حبان كان يضع الحديث وقال الدارقطني ضعيف متروك الحديث وقال ابو داود وغيره كذاب وقال ابن حبان روى عن الثقات المعضلات وروى عن ابن عباس عن عمر ليس بشيء مطرح ما هادى عمر بن هرون عن اسامة بن زيد عن عمر وعن شعبة عن ابيه عن جده ان النبي صلى الله عليه وسلم كان يأخذ عرجونه فيطرح ما بين يديه وقال ابن حبان ○ ان لم يهب حسنا الراوي عن عمر بن هرون وقال ابن مهدي وعمرو النسوي شهدت عمر بن هرون بغداد يسأل عن حديث ثم خرج رواه البوري لم يشارك فيه لحديثه به فراتهم مرقوا عليه الكذب ○ عمر بن هرون عن ابيه وزاد حريمي عن عبد الله قال قال رسول الله صلى الله عليه وسلم يقول ابو لهب كما يقول ابو جهل الصلاة سمعه حامد بن يحيى البلخي منه ○ حالد بن خداش ○ عمر بن هرون عن ابن جريج عن ابي سلمة عن ابي هريرة ان رسول الله قرأ الصلاة بسم الله الرحمن الرحيم نعتها انه اكد به رب العالمين اربعين الرحمن الرحيم ثلاث ايات مثل يوم الدين اربع اياك نعبد وثلاث تستعين وجمع خمس اصابعه رواه ابن حزم في محصر المختصر عن الصابوني عن خلد قال ابو خالد سمعت حسن يقول عمر بن هرون لا ازوي عنه وقد اثنى عليه ولكن كان عنده الحديث يقول لم يكن لديه عندي مات عمر بن هرون سنة اربع وتسعين ومائة وقال مرة اثنين وتسعين والله اعلم

سمعت خالد بن سنة ازرع ومائة قال ابن حزم انه لم يعتبر ازمنته فط وقال النسائي متروك الحديث وقال ابو حاتم ذاهب الحديث كان يضع الحديث وقال الدارقطني متروك وقال ابن ابي حاتم في الضعفاء عمر بن موسى الوجيهي من فقهاء اهل حمص وعنه ضعيف فقد روى ابن ابي حاتم هذه القصة لترجمة عمر بن موسى الوجيهي وقال ابن حبان في الضعفاء عمر بن موسى الوجيهي الحمصي حدث عنه بقية وذكر له قصة البقرة التي شربت الخمر وهذه القصة ساقها ابن عدي في ترجمة عمر الوجيهي وابو حاتم سماه عمر بن موسى وجيه وقال في حقه عنده قدم علينا عمر بن موسى الوجيهي الحمصي قلت فلعله انصاري بالولاء او بالحلف وروى ابن ابي بقية عن عمر بن موسى الوجيهي عن القاسم عن ابي امامة رفعه لا تقل في السوق دناه ○ وقال النجاري في الضعفاء روى ابن اسحق عن عمر بن موسى وجيه عن سفيان عن عبد الحميد بن جعفر الدعامي كذا في الاكمال ان المسيب بشر ما عمر بن موسى عن الزبير عن ابيه قال اوفد رسول الله صلى الله عليه وسلم بحارة فلم يشهدها وقال انه كان يبغض فيهم بغضة الله ان عمر بن موسى الكذبي الحمصي عن حماد بن سلمة وثقال عمر بن شيبة بن موسى قد ذكر وضعفه ابن قطن وغيره وعمر بن موسى بن عمير حفص بن غياث عن عمر بن موسى الانصاري الكوفي قال الدارقطني متروك الحديث قلت لعله الوجيهي عمر بن موسى عن ابي امامة مجهول وعمر بن معين او ابن معين كذلك تقدم عمر بن نافع مولى ابن عمر عن ابيه ثقة صدوق مخرج له الصحيح قال ابن سعد كان ثقة كثير الحديث عمر بن نافع الثقفي ابو اسحاق المدني ابن حدث بشيء وقد وهم ابن عبد البر في هذا القول فذكر ابن معين في ترجمة عمر بن نافع مولى ابن عمر قال ابن معين في العمري ليس بن ناس عمر بن نجيح عن سلمة ذكره ضعفه الدارقطني حديثه في الفتح على الامام عمر بن نبهان الغبري عن انس ضعفه ابو حاتم وغيره وقال النجاري روى ما تابع له عمر بن نبهى عن ثعلبة بن سعيد قال ابو حاتم لا اعرفه قلت روى عنه ابو الزبير المكي وقال ابن ابي حاتم ما تعرف فيه قدحا وذكره ابن حبان في الثقات وفيه جهالة عمر بن نبهان عن عمر تفرد عنه ابو اسحق

عمر بن هانئ الجاني شيخ للهيثم عن لا يعرف والهيثم رأس

عمر بن هبيرة عن ابن عباس حدث عنه الكوفيون أهو مجهول

عمر بن هشام عن الحريري لا يعرف حدث عنه أبو داود في غير السنن

عمر بن أبي هودة عن أبي حرب مجهول ولينه يحيى بن معين عداده في أهل الري

عمر بن واصل عن سهيل عن عبد الله أنه قال أكذب بالوضع

عمر بن واصل آخر ضعفه أبو حاتم وجاز أن يكون واحدا

عمر بن الوليد الشني عن عكرمة قال الدارقطني ليس بالقوي وليته يحيى العطار

عمر بن وهب شيخ لأبي عاصم النبيل مجهول ذكره في ترجمة شيخه كهمس عن عبد الله

عمر بن يحيى عن شعبة قال أبو نعيم أي فطر مترجل أكذب قلت أي محدث شبهه

عمر بن يحيى الزرقي شيخ مابي ضعف عنه الزعفراني قال ابن معين ليس بشيء

عمر بن يزيد السكاري قال أبو حفص البصري عن شعبة قال أبو حاتم ملذب

وقال الزعفراني شبهه الموضوع على عبد العزيز الدراوردي قال أبو أحمد الحاكم

عن عمرو بن مرة عن سعيد عن عبد الله مرفوعا ما زال أقوام يشرفون المترفين ويستخفون

بالعابدين ويعملون بالقرآن ما توانى أهوائهم فعند ذلك يؤمنون ببعض ويكفرون

ببعض ويسعون فيما لا يدرك إلا بالسعي وما قدر له جل المكسوب والرزق المقسوم

إلا يسعون فيما لا يدرك إلا بالسعي مع الحرمان الموفور والسعي المشكور وإلى آخره

إلى المتون وهذا موضوع ○ لعله عمر بن يزيد السكاري الصغير فيصير أيضا

عمر بن يزيد الخثعمي عن عبد الله مذكر الحديث قاله الدارقطني ○ كذا بخط شيخنا على هامش

عمر بن يزيد النصري شامي حدث عن الزهري قال الرحماني يقلب الأسانيد ويرفع

المراسيل حدث عنه ابن أبي بور وهشيم بن عمار وقد يعتبر به وله عن

محمد بن مهاجر عن عمر بن عبد العزيز عن يحيى بن أبي كثير عن عمر مرفوعا ما

أشرك أمة حتى ○ أن بدا أمرها التكذيب بالقدر فلنا أظن أن هذا

ضعف وإنما روى عن عمر موقوفا وقد روى بإسناد ضعيف

عمر بن يزيد الأودي عن أبي ليلى وعنه عباد بن يعقوب ذكره الأزدي وضعفه

عمر بن يعلى ضعفه النسائي وهو عمر بن عبد الله بن يعلى مرة الذي تقدم ذكره

عمر بن يونس شيخ ضعيف وليس هو باليمامي عمر بن يعقوب مجهول

عمر الجمنع ونقل عن الجنيد حدث عن أبيه البغوي لا يعرف من العطاء

لا يتابع عليه رواه عبد الله بن العباس شيعي عن عطاء السباك عن عمر الجمنع

عن أبيه مرفوعا يخرج قوم هلكى لا يفلحون فإذا هم لقوه لا تدنت عمر النمر

رواه عمرو بن خالد العنقزي عن جميع عن عمر العجلي حدثني يزيد بن عبد ربه عن النمر عن أبيه ورواه

أبو غسان النهدي عن جميع عن عمر رجل مكة عن ابن أبي هلال عن النمر عن هند

عمر الدمشقي حدث عنه فلان مجهول عمر الغزي حدث عنه فلان لا يعرف عنه ولا يعرف أبو الصوت

عمر عن جعفر عن أبي سلمة عن أبي هريرة عن أبي أمامة قال

عمر أبو الخطاب عن زر عن أنس ما بعرف عنه إلا سليم مجهول رسول الله صلى الله عليه وسلم

عمر الدمشقي روى له شعبة وعنه أنه على لا يدري من هو حمل ضعافه على البر

عمر أبو حفص روى عن عشي الليل عن مجالد الضبي بخبر منكر وعنه عمر بن عبد الله

له ولد ذكره له أزدي في الضعفاء فيما أورده أبو العباس السباك ○

عمران بن أبان الواسطي عن مسلم الطائي ضعفه أبو حاتم والنسائي

وهو قديم الوفاة مقل روى عنه محمد بن الحجاج الشامي وقال النسائي أيضا ليس بالقوي

حدث عن أنس ولم ير حديثه منكرا وقال الأزدي يأتي عن أنس بما لا يتابع عليه

عمران بن إسحاق عن شعبة حدث عنه إسحاق بن أبي إسرائيل عن عمران بن أنس عن أبي هلال عن أنس

لا يتابع على حديثه أو ممثله قلت عمران بن أنس أبو أنس عن أبي إدريس وعائشة وعنه

إن النبي صلى الله عليه وسلم قال ربي أعطاني خيرا عند الله من سبعة وذاك من زنيه

وشره هذا أمر غريب هذا الوجه مرسل شديد ○ معوية هشيم عن النبي صلى الله عليه وسلم أكل ولم يوضأ وروى

عمران أويس ضعيف عن عائشة أن النبي صلى الله عليه وسلم

عنه ابو معوية قال البخاري لا يتابع عليه ولا بن سماعة عن عائشة قال العقيلي
ناه حدثنا سعيد بن سليمان نا ابو معوية عن الاعمش عن ابراهيم عن عائشة
عن النبي صلى الله عليه وسلم انه اذا خرج وحكم فاتل ثم قعد فصلى ولم يتوضأ فعلت له
يا رسول الله اكلت حمارا وحكا ولم تمس ماء قال اتوضأ من الطيبين الخبيث والطيب
وفي الضعفاء للبخاري قال عبد الله بن احمد عن عبد الله بن ادريس عن ابيه عن الاعمش
وعكرمة عن عائشة عن النبي صلى الله عليه وسلم انه اكل لحما ولم يتوضأ قال البخاري وهذا
لا يصح لان ابا صالح وشقيقا رووه عن عكرمة عن ابن عباس عن النبي صلى الله عليه وسلم
وقال لنا عبد الله حدثني ابي عقيل ويونس عن شهاب عن ابن سعيد بن خلد
سمع عروة سمع عائشة عن النبي صلى الله عليه وسلم توضأوا مما مست النار ثم قال
البخاري وهذا اصح ○

عمر ابن ابو ع قال الزبا كوا تهمونه

عمر ابن بشر عن ابي صالح حدثنا قاله ابو الفتح الازدي

عمر ابن شاهين عن اجمزة قال ابو قاسم ابن منده منكر حدثنا ابو الفتح الازدي نا ابو بكر النيطي
واتى ذا الصور في الامصار ○

عمر ابن ثابت عن علي رضي الله عنه وعنه اسحق بن بشار لا يكاد يعرف ○

عمر ابن ثابت مدني روى عنه ابنه عبد العزيز تكلم فيه ابو حاتم الرازي

عمر ابن حبان عن عائشة وعنه صالح بن نوح لا يتابع على حديثه قاله العقيلي

قلت وان خارجيا روى موسى بن اسمعيل عنه وللعلاء فيه جزء من صالح
نوح عن ابن حبان عن عائشة رضي الله عنها حسبك للعاقل العادل قلت لكن لم يحكم
ان يحكم للضعيف بهذا الحديث بصالح او بمن بعده فلعل عمر ابن حبيب
عمر ابن حبيب عن عمار بن ياسر لا يعرف حدث عنه ابن لهيعة قال ابن حبان لا يتابع على
عمر ابن خالد الراسبي عن ابن سيرين قال ابو حاتم ضعيف وقال ابن حبان لا يحوز
الاحتجاج به قلت روى عنه معلى هلال بن بشر معاذ العنبري وحماد وقد روى
عنه غير واحد عن انس بن سيرين وروى عن ابي امامة وسلمة
اخر الثانية لم اسرق فاني لعهد تنوبها وهذا خبر سقط

عمر ابن خلف بن طليق بن عبد الله بن حصين الراسبي عن ابيه حدث النطرابلي
على عباد رواه عنه بعقوب الفسوي وهذا مما حمل في نقدي
عمر ابن ذر ابو العوام القطان البصري العمي البصري عن مجاهد
والحسن وبكر وعنه ابن مهدي وابو داود وطائفة ضعفه النسائي
وقال احمد ارجو ان يكون صالح الحديث وقال ابو داود ضعيف
ابن معين عبد الله حسن بعتبر بحديثه فيما سمع الدما وقال
ابن مهدي عن ذر عن مجاهد عن ابن عباس في الذي يتقيأ ثم يذكر
عنه عفان فقلت ومن اذاه عفان عن سعيد الحسن عن ابي هريرة مرفوعا
ليس شيء اكرم على الله من الدعاء ورواه بلفظ اذ عنه عبد الرحمن مهدي
○ ابو حنيفة نا ابو العوام عن قتادة عن خطاف عن ابيه عن النبي صلى الله عليه وسلم قال
مثل الذي ادام الجنب بسخ ولتعفن منه لان احتكاك المنا وقع الهرم حتى
تموت وروى عباس عن يحيى قال ابن عمر ان القطان يبرز الخوارج فلم ان داعية
عمر ابن زياد القشيري عن مالك قال الدارقطني مجهول منكر الحديث ه
عمر ابن زيد ابو بكر التغلبي الملائي خال ابي العباس وشعر ابراهيم
وطائفة وعنه اسد بن موسى وعلي بن الجعد وجماعة قال ابن معين ابو حاتم كنت
حدثه وابن مهدي به قال ابن عدي لذكره في بصري مالك سوء وكذبه يحيى
ابن عبد الله القشيري عن عمر ابن زيد ابو بكر التغلبي عن ابي وائل عن سهل بن سعد
قال رسول الله الدال على الخير كفاعله وفي طريق الموصلي عن علي الجعد
ابن عمر ابن زيد التغلبي عن حجاج بن تميم عن ميمون بن مهران عن ابن عباس عن النبي صلى
الله عليه وسلم يكون في آخر الزمان قوم سنون الرافضة يرفضون الاسلام
وفي لفظ ونه فاقتلوهم فانهم مشركون قلت وحجاج واه ○ عمر ابن

زيد عن زيد العمي عن اسير قوما اذا صلح الحلم بن زيد عن زيد حتى يكون
هو الذي يصرف وجهه ولم ير صلى الله عليه وسلم فعله ما زيد بن حليس له
عمر ابن زيد العمي قال البخاري سكتوا عنه وهو لا يجوز ان كذا سماه البخاري
عمر ابن زيد الذي روى عنه عن عائشة مجهول الحديث كذا قال ابو حاتم ٥
عمر الذي سمع عن حذيفة قال البخاري في حديثه نظر ٥ وعنه علقمة بن مرثد
عمر الذي سليمان القيني يعرف وينكر قاله ابو الفتح الازدي عن ابن سيرين
عمر الذي طلحة شيخ لمعمر عن عيسى القراز مجهول عن عائشة مرفوعا عنه
عمر الذي ظبيان عن عدي بن ثابت وحكيم بن سعد قال البخاري فيه نظر ٥ مسا عنه
عمر الذي عبد الله المعافري ضعفه يحيى بن معين وقال في رواية عنه ليس بقوي
عمر الذي عبد العزيز ابو مالك الزهري حدث عنه ابو مصعب قال الطبراني منكر
الحديث وكذا قال البخاري وقال العقيلي في الزهري عن عبد العزيز بن
عبد الحميد عوف ثنا ابو عبيدة ثنا عبد الحميد عوف ثنا ابي ثنا عبد العزيز بن
سلمة بعال اهل لك هذا الوادي المبارك يعني العقيق وروى انصاري عن
سعد وحميد عبد العزيز الزهري وهو عمر الذي ثابت وقد مر
عمر الذي عبد المقاول عن عبد الله بن عمر وقلت كذا هو لعبد الله بن عمر
عمر الذي عن ابي حمزة لين سلمة الواسطي القصاب حدث عن ابن عباس
ولبا الحنفية وقد وثق وقال البزار عن ليث وقال العقيلي لا يتابع على حديثه
وقال احمد قد روى عنه سعيد وهشيم وابو عوانة هو صالح الحديث وقال
عمر الذي عمران الاملي عن بقية بن الوليد في تاريخه هو آفته
عمر الذي عمرو عن اسه عن جابر في مس الذكر حديث مضطرب لم يثبت
عمر عن رعينة الهلالي اخو سفيان صاحب الحديث وقال ابو حاتم لا يحتج به

وقال علي بن المديني حديثه منكر لا يشتغل به روى عن حفص بن ابي سعيد
وعنه زيد بن الحباب وابو سعيد الاشج وجماعة زيد بن المبارك عن عمر ابن
عبيدة بن عبد الملك بن عمير عن ربعي قال كنا عند حذيفة عن ماي به هذا الحديث
وقال معمر وابو عوانة وجماعة عن عبد الملك بن عمير عن عبد الله بن الحارث عن عمر
وقال سفيان عن عبد الملك بن رجل عن عبد الله بن الحارث عن عمر ورواه الجريري
وغيره عن عبد الملك بن ابي سليم عن عمر وقال ابو المليح الهذلي عن عبد الملك
عن قبيصة بن جابر عن عمر قال اضطرب عن عبد الملك ٥
عمر الذي الفضل عن نافع قال الازدي منكر ليس بشيء وقال ابو حاتم روى عنه
اسحاق بن حنش موضوع عن اطلق فلت احدهما منسابة عائشة
عمر الذي قيس عن ابي عمر مجهول وقال البخاري لم يصح حديثه روى عنه حنش بن الحارث
عمر الذي قدامة الحنفي عن انس قال يحيى القطان لم يزل به بن بس ولم يزل الكن من
اهل الحديث يتبعه عنه ورميت به عمر الذي الخياط عن ابي عمر النهدي
عمر الذي لبنة عن سعيد المسيب يعرف
عمر الذي ماعز بن العلاء عن شيخ وعنه يعقوب القمي مجهول
عمر الذي مجزوم سعيد المسيب لين قاله ابو الفتح الازدي
عمر الذي مدرك عن ابي عمر مجهول لا يعرف
عمر الذي مسلم الزاري كوفي عن مجاهد وعكرمة وعنه الفضل السيناني قال
ابو احمد الزبيري رافضي كذا في جرحه ٥ قلت بل جزم الكلاباذي كالازدي
عمر الذي مسلم عن عبد الله بن دينار وعنه حجاج بن منهال عن الليث منكر الحديث روى
حجاج الشعر عن مالك بن مسلم عن عمر الذي مسلم عن عبد الله بن دينار عن ابيه عن عمر مرفوعا القول في
السوق لا اله الا الله وحده وهذا العرف يعرف بعمر الذي مسلم وغيره وفي حفظه
عمر الذي مسلم القصار ابو بكر صاحب الكس تفرد بنكارة الشعبي واورده
وقال علي بن المديني سمعت من يقول رأيت عمر الذي القصار عند ابن سيرين وهو

عمر ون بحراى خط صاحب الصايف روى عنه ابو زرعة وابو داود
فما قيل قال يعقب ليس بشيء وكما مامون قلت وكل من ائمة البدع -
عمرو بن بشر العنقزي عن الوليد بن السائب صدوق ورمى بالعقل
منكر اكذب وقيل عمرو بن بشير
عمرو بن لابة بضم وفتحه مجهول عن عمرو بن يحيى عن الاعرج وعن السبعي
عمرو بن يزيد السكسكي الرملي عن ابن جريج واه قال الدارقطني احاديث
مناكير عن الثقات وغيره روى عنه ابو الدرداء هشيم زكريا بن يحيى وغيره وقال
ابن حبان روى عن الثقات الطامات روى عن ابن هبيرة عامله وتوريد
له عن ابن جريج عن عطاء عن جابر مرفوعا الموز الفرسالوف وابخه ضعيف مالف
الموز نوليف وفيه خبر ان من انعم الله على عبد نعمة فرآها على اخيه المسلم ولم يغر
البتة منه اذا نزا وروا والمصافحة لا اللغوا رواها عنه ابو الدرداء وعنه
ابن فتيبة العسقلاني اخبرنا ابو بكر بن احمد القرشي ان ابا عمار ان ابا زرعة قال
ان اسمعيل بن عياش حدثهما ابو بكر بن عبد الله بن ابي مريم ان ابا الدرداء
هاشم بن عمرو بن بكر السكسكي عن صالح بن ابي المستورد ان جارا عن
هريرة عن النبي صلى الله عليه وسلم انه قال ويضع الصاحب دينا ووضع ذلك الصاحب
دينه ومر اتى طعام قوم لم يدع اليه مدا الله بطنه نارا حتى يقضي حسابه
ان شر يوم القيامة وذكر ابو عمرو بن عبد عن عائشة ومعاوية عن عبده
عن زيد بن اسلم عن عطاء بن يسار عن سعيد مرفوعا قال لم ار احرج عبدا
الى من الذنب وان اراد ان ارحمه حتى اوقفه على خطيئة عملها بسئل عنها
او ضرب معيشته او اضاق في رزقه او خوف في دينه حتى ابلغ به
ما قد اذنب فان يقع عليه شيء شديد عند الموت لاكذب قلت
احاديثه شبه موضوعة ٥ وقد خرج له ابن ماجه فرد حديث منزو بانسناد
لرجله الاخر عن رجل عن عبد الله سمع ابا ابي بن ام حرام رفعه علم بالسنا
والبستوف قال ابن عبد الهادي الثبت رواه في فوائد هم الغوامل عنهما

قد حاكت في الواح قال يحيى وبان عمران مر القدر قال ابن المسيب اكفر
جاء عمران واصحابه لم يتكلموا في القدر وقد ذكر عمران القصة انصا
عمر ان الله مشتم عدان ذا المعارج العقيلي ذكر ان القصة رواها ابن سوء
كذب رواه عن مالك بن ضمرة عن ابي ذر وعنه زياد بن المنذر عمير ان الهرون الصا
عمر ان الهرون المقدسي عن انس لطبه حديثا موضوعا رواه ابنه ابن يونس
عمر ان الهيثم البطائحي عن انس حديث الطير ضعفه ابو حاتم وعنه سلمة ابن شبيب
عمر ان يزيد وقيل ابن يزيد وهو ابو التغلب حريث بن عمرو ابو النضر ضعيف
عمر ان يزيد حدث عنه بقية عن عبيدة مجهول وكذا عمران شيخ لابن عيينة
عمران العمي عن انس قال هو لقوامه قدم عمر ان بن رشيد لشنان
النور ما نعرف لكنه ونى عمر ان القصير وانس بن مالك فيل هو لقوامه
عمرو بن زياد الهاشمي العدني قاضي حران عن هشام بن عروة وحميد
الطويل وعنه هشام بن الربيع بصري قال ابن عدي له مع سعيد لكداد قال ان
عمرو بن زهير الذئب بكوبة فقال كف هذا فقال له رجل اسلم ثوبا لي جارك
ينسجه فقال جاد دراهم قال عارت الثوب لبازه هالق وروى ابو داود في
مراسيله عن معبد بن سليمان عن ابن عمر من بوسط ذهو بصر ضعيف
وقال ابن حبان روى عن الكذب وقال النسائي وغيره متروك وقال الدارقطني يضع الحديث
اسمعيل بن ابي الحكم عن عمرو بن ابي عمرو عن نصر عن سعد تزوج رسول الله
صلى الله عليه وسلم امسلمة واحد فهذا ان المستدرك واصحابه ان ثلاثة عمرو وهلك في طلب
هلك عمرو بن زهير عن هشام عن ابيه عن عائشة قال ابن حزم لم يسمه لم يعلم النضر صحابي
لا اسلم من هتى وزفرها الى عمان وخنق بالدف فعلمت لحاها النضر صحابي
اسمه عليه سلم بعد ثالث فقال كيف حدث بعدك قالت شر رجل قال انما انه
اشبه الناس بحركاته هم واسوتهم فهذا موضوع عمرو بن سالم عن عمرو بن
عمرو بن اسمعيل الصنعاني عن ابن نجيح السبع نجيح الحلي في مثلي عليه السلام
عمرو بن عبد الله بن ذر روى الصعد وضد المسلم وابن ابي عبد الله
عشر سنين حسنة الزهد ولم يرقا الصحة للحالة بحال عمرو روى عنه
ابو قلابة وما قال سمعت ورواه ابو علي فلم عن رجل عن عامر وعمرو
عمرو بن عبد الله عن رجل عن عمير وقيل عبد الله وقد روى عمرو

عمرو بن ذكر عن كعب الخراعي عن عائشة رضي الله عنها وعن عبد الرزاق قال
الفضل في حديثه نظر ولعله عمرو بن ذكر

عمرو بن علقمة عن أبي هريرة في فضائل رمضان وعنه ليث بن زيد قال الليث في حديثه نظر

عمرو بن ثابت عن أبي المقدام هو ابن أبي المقدام هرمز الكوفي نكره أبو ثابت قال أبو معاوية ليس بشيء وقال
مرة ليس بشيء وهو مأمون وقال النسائي متروك الحديث وقال الزجاني ساقط الموضوعات
وقال أبو داود رافضي وقال البخاري ليس بالقوي عندهم وقال هشيم كذاب عند
نفسه أخبرني أنه كان يضع الحديث على ما يخبر من رأيه فقال لا تذكر عليه فقال حبان
رسول الله صلى الله عليه وسلم لا أربعه فقال لي حبان لم لا تذكر عليه فقال حبان
هو حديثنا ولمخالفينا فعمرو بهذا أخذ فتنة ومن يعني حبان وقال أبو الوليد
لا تحدثوا عن عمرو بن ثابت فإنه كان يسب السلف وقال الفلاس سألت
عبد الرحمن عن حديث لعمرو بن ثابت في أن عدت عند وزور معوية صلى على
قال لم أر في حديثه وقال الزجاني ساء سيء الرأي ومعتقده
عمرو بن جابر أبو عبد الله الحضرمي عن جابر وعنه هلال قال شعبة لم يسمع
سمعت الهيثم يقول عمرو بن جابر عن جابر وعنه سعيد
أن شيئا أحمق وقال أحمد روى عن جابر مناكير ومعنى أنه كان يكذب روى عنه سعيد
قال أبو بكر الهيثم وقال النسائي ليس بثقة ذكر مضر عن عمرو بن جابر عن جابر
عبد الله عن رسول الله صلى الله عليه وسلم قال الطاعون لعنة على الكافرين
الرجف ومن صبر فيه كان له أجر شهيد قال أبو حاتم صالح إذا حدث له يخرج حديثه
عمرو بن جرير أبو سعد البجلي عن أبي سعيد وعنه خالد بن أبي نوف وقال الدارقطني
متروك لا يحدث عمرو بن جراد عن موسى بن أشعر لا أدري من هو هو حتى أعلم
عمرو بن جميع عن أبي عمرو بن العلاء وعنه عمرو بن أبي المنذر وصالح بن أبي عمران كوفي
روى عن أبي حنيفة أحاديث مناكير وقال الدارقطني متروك وقال
لا يعرف إلا بهذا الحديث الذي رواه عنه عمرو بن أبي المنذر
عمرو بن أبي خندب عن علي قرنه لي بالسحي الشبع الحي هيل

العشر عن جعفر بن أبي وحشية مرفوعا قراءة القرآن في صلاة أفضل من قراءته
في غير صلاة وقراءة القرآن أفضل من الذكر والذكر أفضل من الصدقة والصدقة
أفضل من الصيام والصيام جنة من النار وروى عنه سريج بن يونس وغيره
عمرو بن حريش الزبيدي عن أبي الدرداء وعنه شعبة وسفيان
روى عنه أبو سفيان أنصاري له وعنه سريج جواز البعير بالبعير بنسيئة
عمرو بن أبي عمرو عن أنس وعنه شبابة وهذا منكر لا يعرف
عمرو بن أبي الحصين العقيلي عن عبد الله بن عامر وعنه ابنه وغيره قال أبو حاتم ذاهب
الحديث وقال أبو زرعة واه وقال الدارقطني متروك وقال ابنه عمر حدث الثقات
بعجائب منكرة وقال أبو يعلى في عمرو هذا كثير عن عطاء عن ابن عباس قال صار رسول الله صلى الله عليه وسلم إلى المدينة وهي أوبأ أرض الله
أربع مكاييل سبعين ألف نبي فلما قبض عمرو قال عبد الله بن نمير
عن الثوري بلغني أن عمرو بن أبي الحصين مات مصدقا سعيد المقبري قال
لبسرة أرأيت أن مس فقال قد لم تجد الغسل وأنت أحب
صوم لا حدث سنة وإن أهدى لي لم أقبل فلم أدر ما كنت أصنع
وسئل عن علامة ما فصف عن هذا هو مرفوعا فحفظ على أمتي
أربع حديث مراد منهم بعث يوم القيامة من العلم ثم ذكر الخمس قال عن علامة
عمرو بن حكام عن شعبة قال خبيب لي أن سألت أبا حنيفة فقال
الرجيلي ليس بشيء تخوا بجه لم يحدث ترك حديثه وقال
البخاري عمرو بن حكام ليس بالقوي عنده لم ضعفه علي ثم ذكر من شعبة
عن عمار بن أبي عمار المتوكل عن سعيد قال أهدى ملك الروم إلى رسول
الله صلى الله عليه وسلم هدايا فقبل منها جرة زنجبيل وأطعم أصحابه قطعة
وأطعمني قطعة قلت هذا أحد ما روي أحدها لم يعرف أن ملك
الروم أهدى شيئا إلى النبي صلى الله عليه وسلم وفيها أن الهدية الزنجبيل من الروم إلى

وروى أحمد بن زهير وهو قال لي يحيى بن معين عن أبي عاصم عن ابن جريج
وقال أبو حاتم لم يزل يخطئ في الكتب في زمانه وقال سعيد عن ابن

الحمد لله الذي عافاني مما ابتلاك به وفضلني على كثير ممن خلق تفضيلا الا عافاك
الله من ذلك البلاء كائنا ما كان ٥ عمرو بن زبان شيخ لسيف بن عمر لا شيء
عمرو بن زياد الباهلي عن مالك وغيره كان ببغداد قال ابو حاتم
كان كذابا افاكا يضع الحديث وهو هذا الآتي قاله الذهبي
عمرو بن زياد بن عبد الرحمن بن ثوبان الثوباني ابو الحسن عن يعقوب القمي
وبكر بن مضر وغيرهما قال ابن عدي يسرق الحديث ويحدث بالبواطيل
كان يسكن البردان ثنا روح بن عبد المجيب ثنا عمرو بن زياد الباهلي ابو الحسن
سنة اربع وثلاثين ومائتين عن ابراهيم بن سعد عن ابن اسحق عن هشام بن عروة عن
ابيه عن عائشة قالت تزوجني رسول الله صلى الله عليه وسلم وانا بنت سبع سنين
فعالجني اهلي بكل شيء فلم اسمن فاطعموني القثاء بالتمر فسمنت
عليه كاحسن الشحم ويرويه يونس بن بكير عن ابن اسحق ٥ صالح بن العلاء
ابو شعيب العبدي ثنا عمرو بن زياد بن عبد الرحمن بن ثوبان مولى النبي صلى الله عليه وسلم
ثنا حماد بن زيد وعبد الوهاب الثقفي عن ايوب عن ابي قلابة عن انس مرفوعا اذا
ركب الناس الخيل ولبسوا القباطي ونزلوا الشام واكتفى الرجال
بالرجال والنساء بالنساء عمهم الله بعقوبة من عنده وهذا
موضوع ٥ يزيد بن خالد الاصبهاني ثنا عمرو بن زياد ثنا يحيى بن سليم
الطائفي عن هشام بن عروة عن ابيه عن عائشة عن ابي بكر مرفوعا من زار قبر
والديه او احدهما في يوم جمعة فقرا يس غفر له قال ابن عدي وهذا بهذا
الاسناد باطل وعمرو بن زياد يتهم بوضع الحديث وقال الدارقطني يضع
الحديث ٥
عمرو بن سعيد الخولاني عن انس حدث بموضوعات عنه عمار بن نصر
والد هشام له عن انس اما ترضى احديكن ان لها اذا اصابها الطلق مثل

سعيد

[illegible]

٥ جرير عن مغيرة قال كان الشعبي يحدث بسلسلة الذهب وخلاس عمرو
وابي الطفيل بصحيفة عند ابن عمر ثم قال مغيرة ما يسرني ان صحيفة
عند ابن عمر وعندي بتمرتين او بغلسين وقال ابن عدي عن شعبة في نفسه
شيء لانه اذا روى عنه عن النبي صلى الله عليه وسلم يكون مرسلا لان جده عنده
عن ابن عمر ولا صحبة له قلت هذا يدل ان شعيبا تلقى سماعه من عبد الله
وهو الذي رباه حتى قبل ان يموت ابوه عبد الله وكفل شعيبا
جده عبد الله فاذا قال عن ابيه ثم قال عن جده فانما يريد ما تحمله جده انه عايد
لابي شعيب وبعضهم تعلق بانها صحيفة رواها وجادة وهذا تحتها اصل
الصحة والصحف يدخل على الرواية من الصحف بخلاف المشافهة بالسماع
وقد قال يحيى القطان ايضا اذا روى عنه نسخة فهو حجة وقال ابن معين هو بمنزلة
وليس هذا كقول الرجل في كتاب الله عز وجل وقال ابو بكر الاثرم قلت لاحمد بن حنبل
وحكى في القلب حتى تردد لابن حبان في عمرو وذكره الضعفا
فعلى اذا روى عن ابيه وابن المسيب وغيرهم من الثقات غير ابيه
فهو ثقة كقول لا يحتج به واذا روى عن ابيه عن جده فقد شاركه شعيب
فلا يحتمل ان يحتج بذلك قال واذا روى عن ابيه عن جده فان شعيبا
لم يلق عبد الله فيكون الخبر منقطعا وان اراد بجده الادنى فهو
جد ابيه فيكون مرسلا قلت قد صرح ان جده اقدم الموت وهو
ايضا ان شعيبا سمع من عمرو وقدمات عمرو قبل عبد الله بسنوات فلا يبعد له السماع منه وهو الذي رباه وكفله طال
وقال ابو يعلى لم يسمع طلحة ولا زهير من عمرو شعيب عن ابيه عن جده
بضع عشرة حديثا طوالا ولزهير نحو من ثلاثين حديثا منها ان رسول الله
صلى الله عليه وسلم قال ان الله زادكم صلاة فحافظوا عليها وهي الوتر

ومنها ان النبي صلى الله عليه وسلم مر بسوق من اسواق المدينة فلا ضمان عليه ومنها ان
امرأتين اتتا رسول الله وابنتاهما سوداوان من ذهب فقال الحبشان ان
سوداوي الله سوداوين من نار فقال قال فذهب ذلك ومنها ان
النبي صلى الله عليه وسلم قال من صلى مكتوبة فله دعوة العران وقد روى معنى الحديث
ومنها ايما رجل اعتق بكرة او امة يوم فولدت فالولد ولد زنا لا يرث
ولا يورث ومنها ان تمشوا الى المشاهد وعليكم بالقمص وكنته
لبسه زاذ ومنها العراقة اولها ملامة واوسطها ندامة واخرها عذاب
يوم القيامة قال ابو حاتم ابن حبان والصواب في عمرو شعيب
ان كل ما في تاريخ الثقات لان عبد الله قد تقدمت فيما انكر حديثه
اذا حدث رواية عن ابيه عن جده وحكمه حكم الثقات اذا رووا
المقاطيع والمراسيل بان يترك من حديثهم المرسل والمقطوع ويحتج
بالخبر الصحيح قلت قد اجتنى عن رواية عن ابيه عن جده بما ليس
بمرسل ولا منقطعة اما كونها وجادة او بعضها سماعا وبعضها
وجادة هذا محل نظر ونحن نقول ان حديثه عن ابيه عن جده
الصحيح بل هو قريب الجنس وقد تقول بالطائف سنة بضع وستين
عمرو وسبعين الجعفي الكوفي الشيخ ابو عبد الله عن جعفر وجابر
الجعفي ولا بأس به روى عن عكرمة شيء وقال ابو زرعة ذاهب الحديث
وقال النسائي متروك الحديث قال ابن عدي حدث عنه قال النسائي حامد بن
داود ثنا اسيد بن زيد عن عمرو بن شمر عن جابر الجعفي عن عامر قال
كان النبي صلى الله عليه وسلم يقنت في الفجر كل يوم غير يوم الجمعة وصلاة العيد وتقطع
صلاة العصر اخرا لم السنبوق وبه عن عمرو عن ابن مسلم عن عكرمة
عن ابن عباس قال قال النبي صلى الله عليه وسلم لا تصوموا يوم عرفة حتى تعلموا ان الله قد
وقف رسوله بعرفة وان رسول الله امر منا ان نحن ابن عباس ان نتمثل
عند مسامعه ان نتوب في صلاة الفجر وصلاة العشاء الاخرة سفيرا ٥

وكيع الاعمش وعبد الوهاب الثقفي وغيرهم قالوا ما رأينا رجلا
اعلم من الحسن وعن ابن عون قال كان محمد يقول ما رأيت
احدا قط اعلم بما يخرج من رأسه من الحسن قال ابن عون
وكان ابن سيرين يقول ما رأيت احدا اعلم بالحلال والحرام
من الحسن قال ابن عون فذكرت هذا لابراهيم فقال ما
كان اعلمه بالحلال والحرام ولكنه كان رجلا يسمع
الحسن خلاف هذا قال ابن عون فقلت هذا رأي الحسن
يرد نفسه قال ابن عون وكان الحسن يقول ما
رأيت احدا قط اعلم بالحلال والحرام من قتادة
قال ابن عون فقلت لابن سيرين ان الحسن يقول
كذا وكذا قال ان الحسن لم يجالس الفقهاء
قال ابن عون وكان الحسن يقول ما رأيت احدا
اخشى لله من ابن سيرين قال ابن عون وكان
ابن سيرين يقول ما رأيت احدا اورع من الحسن
قال ابن عون وكان ابن سيرين يقول ما رأيت
احدا اعلم بالحلال والحرام من الحسن قال
ابن عون فقلت لابراهيم ان الحسن يقول كذا
وكذا قال ان الحسن لم يجالس الفقهاء
قال ابن عون وكان ابن سيرين يقول ما رأيت
احدا اعلم بالحلال والحرام من الحسن قال
ابن عون فقلت لابراهيم ان الحسن يقول كذا
وكذا قال ان الحسن لم يجالس الفقهاء
قال ابن عون وكان ابن سيرين يقول ما رأيت
احدا اعلم بالحلال والحرام من الحسن قال
ابن عون فقلت لابراهيم ان الحسن يقول كذا
وكذا قال ان الحسن لم يجالس الفقهاء

قال ابن عون وكان ابن سيرين يقول ما رأيت
احدا اعلم بالحلال والحرام من الحسن قال
ابن عون فقلت لابراهيم ان الحسن يقول كذا
وكذا قال ان الحسن لم يجالس الفقهاء
قال ابن عون وكان ابن سيرين يقول ما رأيت
احدا اعلم بالحلال والحرام من الحسن قال
ابن عون فقلت لابراهيم ان الحسن يقول كذا
وكذا قال ان الحسن لم يجالس الفقهاء
قال ابن عون وكان ابن سيرين يقول ما رأيت
احدا اعلم بالحلال والحرام من الحسن قال
ابن عون فقلت لابراهيم ان الحسن يقول كذا
وكذا قال ان الحسن لم يجالس الفقهاء
قال ابن عون وكان ابن سيرين يقول ما رأيت
احدا اعلم بالحلال والحرام من الحسن قال
ابن عون فقلت لابراهيم ان الحسن يقول كذا
وكذا قال ان الحسن لم يجالس الفقهاء
قال ابن عون وكان ابن سيرين يقول ما رأيت
احدا اعلم بالحلال والحرام من الحسن قال
ابن عون فقلت لابراهيم ان الحسن يقول كذا
وكذا قال ان الحسن لم يجالس الفقهاء

خادنوا الصلاة ○ عبد الله عمرو الرقي عن عمرو عن عبد الكريم عن عبد الرحمن
ابن سمرة حدث لاسنال الامارة وسئل ابن عمر ابن رحمة عمرو وحمله
احاديث غالبها محفوظ المتون وطول ترجمته دلالة فعل العقيلي ○
سمعت حماد بن زيد عن ايوب عن عمرو بن عبيد عن الحسن ان الشعبي ان الجلد لا يجلد
فقال ايوب لذب انا سمعت الحسن يقول يجلد ○ حماد بن زيد قال ○
رحل من اصحابنا يختلف الى ايوب ثم انقطع عنه واختلف الى عمرو بن عبيد
فقال ايوب يوما فقال له بلغني انك تختلف الى رجل اجرد قال نعم ما تامرني
عنده غرائب قال ايوب ان عنده الغرائب نفسه وفي رواية فقال ايوب انه لغامض
افرق العقيلي حدثني جدي مرة بن حماد العقيلي سمعت سعيد بن عامر
وذكر عنده عمرو بن عبيد في شيء فقال لذب ○ ان خير الناس قرني
الا ثلثين ○ نعيم حماد قال سمعت معاذ بن معاذ يقول لي مسجد البصرة يقول
ليحيى القطان اما تتقي الله تروي عن عمرو بن عبيد وسمعته يقول لو ○ ثبت
ثبت لي الذهب في اللوح المحفوظ لم يكن لله على العباد حجة قلت صح
ان يكون بعيد شركه بآخرة وقال كامل قلت لحماد ما ياسلمة
رويت عن الحسن وترك عمرو بن عبيد قال اذا رأيت كان الناس يصلون
يوم الجمعة الى القبلة وهو مدبر عنها فعلى انه على بدعة فترك الرواية
عنه ○ عفان حماد بن سلمة قال لي احمد لا تحدث عن عمرو هذا شيئا يعني
عمرو بن عبيد فانه يكذب على الحسن ○ حماد بن زيد قلت لايوب ان عمرو
بن عبيد روى عن الحسن اذا رأيتم معه على منبر فاشنقوه فقال لذب عمرو
○ احمد بن اكثم مر سال لي معمر عن عمرو بن عبيد فقال لا تكتب حديثه
فقلت له ان يكذب فقال كان داعية الى بدعة فقلت له فلم وثقت

عمرو بن عبيد ○ عبد الله بن داود سمعت رجلا من اهل مكة يقال له
عمرو بن عبيد يقول لا تصدقوا على احد منهم ولم
يكونوا مدعوين الى بدعة ○ قال احمد بن حنبل ملعني عن سفيان بن عيينة قال
قدم ايوب وعمرو بن عبيد مكة فطاف حتى اصبح ثم قام يصلي فطاف
ايوب حتى اصبح وقام عمرو حتى اصبح ○ اسحق بن ابراهيم الشهيد بقريش
ابن انس سمعت عمرو بن عبيد يقول يوتى يوم القيامة فاقعد بين يدي الله
فيقول له انت قلت ان القاتل في النار فيقول انت قلته لم اقله هذه
لله ومن قتل مؤمنا متعمدا فجزاؤه جهنم فعلت وحاني البيت اصغر
حتى اراه ان قال لك انا قلت ان الله لا يغفر ان يشرك به ويغفر ما دون
ذلك لمن شاء من اين علمتني لا اسكان اغفر هذا فمن رد على شيئا ○
مزيد بن ربيع قال ابو عوانة غمز عمرو بن عبيد اباه واصل
الغزال ابو حذيفة قال ○ ان خطب القوم بعد المعتزلة فقال له عمرو
ان كلم ما ياخذ نفسه بخطبة ابلغ ثم سكت فقال عمرو ترون لو ان
ملكا من الملائكة او نبيا قرأ بين يدي ما عدا هذا ○ شبل المسمعي
الصيرفي حميد بن هرم قال كان عمرو بن عبيد بابنا السوق فكنت اتعلم
من هيئته وسمته فاسعه يوما الى مسجده فدفعه الى آخاه غسان
من اهل الجبل فقال لما عمان ما تريد بما يوتى في بلادنا من الظلم قال مونوا
رأيكم ثم التفت الي فقال لا تزال بخير ○ وروى وهيب عن ايوب
قال ما زال عمرو بن عبيد رفيعا عندي ○ وقال مزيد بن ربيع قال حرمت
العابد لعمرو مالي اراكم جانبوه قال كيف لو تريا راسه قنا ○ عبد بن
هشيم الكلبي عبد الله بن عون قال دفع الي الى تمال واشترط بيني وبين
معمر تقدمنا البصرة فمضى معمر الى ايوب فقال الزم هذا فقال لعمرو لي
عمرو عبد زاهد عالم الشباب وهجم الناس فقمت فسمعت منه فقال لي

معتمر

سعتمر اجمع ملك وبن ابوب وتسع مرعم ون مسلم لرهم فانوح رقش
معال كان بن اخي خالد ومرعم قد عبد اقي آفان نزورنا فاذا صلى
المسجد نقوم ثم عمرو فقلت كالذا ما نرى عمر اما اخشه واعبد معال
اما تراه اذا صلى الست صف نصلي قال فطرات الله اذا صلى الست طلعت
لمينا وشمالا ان عبد الله معاذ لسه انه سمع عمر وعبد نقول ذكر
حدث الصادق المصدوق فقال لو سمعت ان عمر يقول هذا الكذبته ولو
سمعته مزيد وهب لما صدقته ولو سمعت مسعود نقوله ما قبلته ولو
سمعت رسول الله صلى الله عليه وسلم نقول هذا لرددته ولو سمعت الله نقول
هذا لعلمت لسن على هذا احدث مشافنا ٥ وقال سوابر عبد الله بن الاصم
ان عمرو عبد اني اما عمرو العدة فقال انا عمرو الله نخلف وعده فقال لم نخلف
الله وعده قال بعد قال ان الله لا نخلف المعاد فقال ابو عمرو العجمة أنيت
الوعد غير ان يعاد ثم اشتد وانزدان واعدته او وعدته ساخلف اعادي وانجز موعدك
زور جعرك الرعني ونصر مزرود وسمعت مسلمة الغفني قال رايت الحسن
البصري جعفر سالمنام بعد ما مات فقال لي ابوب ونس لرعون لي اكنه فعلت
فعمرو عبد قال لي اليا تر مرايته الليلة الناسه فقال مثل مقالته لم راته الليلة
الثالثة فقال لذلك بهم قال عمر اول لك ٥ وقال مومل لسعيد رايته امامري
في النوم فعلت ما صنع الله بك قال غفر لي ادخلني الجنة وامر بعمرو بن
عبيد الى النار وقيل يقول لي الله كذا وكذا ولكن لمسته وتمن مر لعتين
تصلهما وحاجز عبد الله الانصاري انه رآه في النوم عمرو عبد قد مسخ قردا
وحاجز انكشن له قال نعم الغني عمرو عبد ان لم يحدث وذكر يعقوب العسوي
ان عمرو عبد كان ناسكا قلت وقد كان المنصور يخضع لزهد عمرو وعبادته

ويقول كلام يخطب صيدهم لمشر رونه غير عمرو عبد وذا ابن قتيبة
في المعارف ان المنصور لما رأى عمرو عبد قال
صلى الله عليك فرب متوسد قبر امررت به على مران
قبر تضمن مؤمنا متحنفا صلى الاله وذان بالقران
فلوان هذا الدهر ابقى صاحبا ابقى لنا حقا ابا عثمان
قال الخطيب مات وهو ابن ست وثمانين سنة ثلث واربعين ومائة وقيل سنة اربع ٥
وقال الحرز هير سمعت حمي يعير يقول لما مرعمرو عبد رجل سوء الدهرية
قلت وما الدهرية قال الذين يقولون ما هي الا ان نموت ونحيا وما يهلكنا الا
الدهر فقال المقول لعن الله الدهرية فانها تعطل الصانع وتخطئ الخالق
عمرو بن عتاب عن عاصم بن العجاج ليس بشيء وقد انهم وتخطأ ضعفاء
عمرو بن عثمان الكلابي عن زهير مرفوعة وغيره ترك النسائي ولينه العقيلي وقال الرعني اول
عمرو بن عثمان عن عاصم بن كليب عن ابيه عن ابن عباس في قوله تعالى فطر متحول قلت لعله اراد عثمان
عمرو بن عثمان الرعني عن سفيان الثوري لا يتابع على حديثه قاله العقيلي وغيره
عمرو بن عطية العوفي عن ابيه عن ابن سعد في الجرح ضعفه الدارقطني وغيره
عمرو بن عطية راوي عطية راوي التواء عن ابيه قال الذهبي في حديثه نظر وقال
الازدي ضعيف قلت روى عنه شعبة بن الحجاج عن عمرو بن علقمة بن
عمرو بن عمرو مولى المطلب صدوق حديثه مخرج في الصحيح الا صول
سمع ابن عباس وسعيد بن جبير وجماعة عنه مالك والدراوردي قال ابو حاتم لا باس به
وقال ابو داود ليس في الرجال لفظ ليس بالقوي وقال احمد وغيره ما به باس
وروى عن يحيى بن معين انه ثقة في حديثه وقال في موضع اخر مثل ابن عباس
قال ابن سعد كان ثقة وروى عنه وروى عنه سعيد بن ابي سعيد وقال ليس بالقوي
وقال العقيلي في حديثه اضطراب الحديث وقال النسائي ليس بالقوي وروى احمد بن

عمرو بن مرزوق الباهلي البصري عن شعبة ومنصور وعنه
البخاري مقرونا وابو داود وابو خليفة الجمحي وعدة قال العجلي بصري ثقة
وقال ابن القطان لا نعرف له الا حديث واحد ليس بمعلول وقال ابن سعد كان
يحسد وقال الدارقطني ترك يحيى بن سعيد القطان حديث عمرو بن مرزوق
وقال الازدي فيه نظر وقال ابو داود وعمرو بن مرزوق عن شعبة شاذ واذا كان
لشعبة ينظر عن مرزوق ويرفع ذكره وقال احمد بن حنبل لا بأس به صالح
حتى قدم من البصرة فلم يكتب عن عمرو بن مرزوق فقال لهيت فقال ان عفان
لا يرضاه ومر النهر ان يرضى عفان لا ان عمرو صالح عندي وخير وقال
ابو حاتم كان يقدم العبادلة لم نلق احدا من اصحاب شعبة كان احسن حديثا منه
وقال ابن خراش كان يحضر مجلس عمرو عشرة آلاف رجل وقال البزار سمعت عمرو بن مرزوق
يقول سئل ابن عون كم تزوجت الف امرأة فقال او اكثر مات عمرو بن مرزوق سنة اربع وعشرين ومائتين
فاما عمرو بن مرزوق الواسطي فشيخ صدوق روى عنه ابو داود ومسلم

عمرو بن مسلم بن يسار عن ابي بكرة لا يعرف وصوابه مسلم بن يسار عن عباس العنبري

عمرو بن مسلم الجندي صاحب طاوس ضاع احاديث قال ابو حاتم ضعيف
وقال عثمان بن سعيد ليس بالقوي ابو عاصم النبيل عن اخرج له عمرو ومسلم

عمرو بن مهران الخصاف شيخ للقاسم بن زكريا الصيقل ضعيف اكذبه ابو زرعة
عمرو بن ميسرة هو عمرو بن مسلم الخلقاني وقد مر
عمرو بن ميمون الغنوي عن عبد الله بن معقل قال ابو حاتم حديثه منكر
عمرو بن نصر حدث عنه ابو زرعة مسلمة بن عمرو بن النضر مجهول ليس بشيء
عمرو بن النعمان عن سلمة بن نبيط الشجعي صدوق ان شاء الله قتل يوم الزعفرانية والقوي قال
عمرو بن نعيم المعافري المصري قال الدارقطني متروك وقال احمد بن حنبل ترك حديثه وابو زرعة
عمرو بن هاشم ابو مالك الجنبي حدث عنه يحيى بن معين والناس عنده ثقات
لا بأس به وقال ابو زرعة وغيره صدوق وقال النسائي ليس بالقوي وقال ابن حزم ضعيف
عمرو بن هاشم البيروتي صاحب الاوزاعي صدوق فاضل وقال ابن يونس
ليس بذاك كتب عن الاوزاعي ضعيفا ٥ وقال ابن عدي ليس بمحفوظ
عمرو بن هرم عن يعلى بن مرة حراش ضعفه يحيى القطان وقال ابن حزم مجهول
وحشله رسالم المرادي وثقه احمد وابن معين وابو حاتم ٥
عمرو بن وردان الدمشقي عن يونس بن ميسرة وعنه وعبد الله بن يوسف
وهشام بن عمار قال ابو مسهر ليس بشيء وقال ابن معين منكر الحديث وقال
ابن عدي بعض حديثه مستقيم ضعفه وقال الدارقطني متروك وكان هشام بن عمار
عمرو بن وقاد حدث عن يونس بن ميسرة عن ابي ادريس الخولاني عن معاذ عن النبي صلى الله عليه وسلم
قال الصراط المستقيم ٥ رب الله وبه اللهم امنن بي وصدقني وشهد
ان ما جئت به الحق فانه ماله ودله داخل في عشرة وعن النبي
صلى الله عليه وسلم قال من اطعم مؤمنا حتى يشبعه وشعب ادخله الله

عمرو بن الوليد عن عمر مجهول عمرو بن وهب الثقفي عن المغيرة بن شعبة لا يعرف
عمرو بن يحيى عن عمه عن أبي سعيد حديثه ليس بشيء قال أبو حاتم مضطرب الحديث
عمرو بن يحيى عن عمرو بن سلمة قال البخاري يعرف ليس حديثه بشيء قال أبو زرعة منكر الحديث
عمرو بن يحيى بن عمارة بن أبي حسن المازني عن سعيد بن زيد قال البخاري يعرف ليس بقوله صحيح
عمرو بن يحيى المازني عن سعيد بن زيد أخبرني أبو نعيم حدثنا عمرو بن يحيى
بهذا وهو متروك الحديث أخرجه مسلم وعمرو بن شعيب حدث عنه
شعبة وابن عيينة والناس صحيح وروى يحيى بن سعيد عن عمرو العرزمي أحاديث صالحة
عمرو بن كثير أبو بشر الهمداني عن علي بن ربيعة الوالبي وعنه الأعمش ويونس وجماعة
قال البخاري ليس بحديثه بأس وقال أبو حاتم منكر الحديث وقال الدارقطني ضعيف
عمرو بن يحيى عن أبيه عن جده سمع أبا هريرة يقول كان

رسول الله صلى الله عليه وسلم يقرأ في الصلاة ... يحيى أخبرني عمرو عن أبي بردة قال
أبو عبد الرحمن رواه عن أبي بردة عن أبيه قال قال رسول الله صلى الله عليه وسلم من قبل القبلة وأكد ذلك
وقعد وقعد عليه اللعين نصا ... سمعت أبا داود يقول سمعت هذا فوهاه جدا
عمرو بن يوسف عن سعيد بن المسيب وعمرو بن يوسف عنه مجهولان
عمرو بن ذر مرسل عن علي قال البخاري لا يعرف حدث عنه أبو إسحاق الشيعي
فروخ مولى لهم قال جابر بن الحر سمع عمرو بن ذر مرسل عن علي حدث عنه
فعلى مولاه قليل وأبو داود وعمرو بن هارون وقد روى هذا بإسناد أصلح من هذا وقد
ذكر هذا الخبر في ترجمة ... عمرو بن عبد الحميد بن عبد الرحمن
ابن سعيد بن حسان وسفيان وشعبة عن إسحاق عن عمرو بن ذر مرسل عن علي وأحد أبويهما دار البوار
قالهما لي فجران مرقش قال الزعبري هو في جملة مشايخ أبي إسحاق المجهولين
عمرو بن برق هو بن عبد الله الصنعاني يعد في أهل البصرة روى عن أنس وابن
عمر حدث عنه معمر قال البخاري عنده مناكير لا يتابع عليها اللفاظ وقال
أحمد لعمرو برق أشياء مناكير وقيل كان يسكر وقال العقيلي هو عمرو بن مسلم
عمرو بن القصير عن أبيهم النخعي مجهول عمرو بن عبد الله
عمرو بن مسلم بن يسار الجوني ... ما روى عنه شعبة وأبو عوانة
ليس بمعروف عمرو بن سعيد أبو الأشعث العنقزي عن عمر بن عبد العزيز
عمرو بن سويد عن أنس قال الحسن لا يجوز أن يحج به قال أبو نعيم المطلب
أراد عن عمرو بن أنس عن أبيه عن النبي صلى الله عليه وسلم يقرأ عليه الظاهر رواه
نعم حميد بن الربيع وهو وهو مناكير
عمرو بن شعيب الحولاني لا يعرف ما روت عنه شعبة منكر جدا مسلم
عمرو بن عبد المجيد الكوفي حدث عنه هشيم وهب وغيره قال البخاري معروف ضعيف
عمرو بن عثمان الكوفي عن حصين بن عبد الرحمن قال الزعبري حدث عن
حرب النبيذي وعمرو بن عثمان قال الدوري عن ابن معين عن عطاء عن ابن عباس مرفوعا إن الله أوحى
إلى إبراهيم أن أروج كرمتي عثمان وقال الدوري عن ابن معين عن عمرو بن عثمان

عيسى سليمان ابو خيثمة الدارمي الجرجاني والد الامام ابي بكر بن ابي خيثمة عن جعفر بن
برقان وعنه عمر بن شبة وقال النسائي مات سنة ثلاث وخمسين ومائة
وساق له ابن عدي عدة مناكير ثم قال وابو خيثمة رجل صالح لا اظن انه
كان يتعمد الكذب لكن يتبين عليه وعنه ابنه وغيره
عيسى سليم عن ابي اسحاق وابن ابي نجيح وعنه عيسى بن يونس الرشيدي فقط
عيسى سنان ابو يسار سنان القسملي الفلسطيني حدث بالبصرة عن
ثعلبة بن ابي مالك وابي ادريس الخولاني وعنه عيسى بن يونس وابو اسامة وجماعة
ضعفه ابو زرعة وقال ابو حاتم صدوق يهم كتب حديثه على لينه وقواه بعضهم يسيرا
عيسى بن سواده النخعي عن ابيه وعنه ابو عاصم ذكره ابن ابي حاتم ولم يذكر فيه جرحا ولا تعديلا
عيسى شعيب البصري عن مطر الوراق وعنه الفلاس وجماعة قال ابن حبان
كان ممن يخطئ حتى خرج عن حد الاحتجال به
عيسى عبد الرحمن الدمشقي قال رسول الله صلى الله عليه وسلم قدس الله عبدا
لسان شعر بنا منهم عيسى يرق القلب ويسرع الدمع ماه الحسن
عيسى شعيب بن ثوبان المدني مولى الاربد روى عن عطاء بن ابي رباح وعنه ابنه
عبد الله وعبد الرحمن وابو عامر العقدي قال صليت مع رسول الله صلى الله عليه وسلم العتمة
ثم انصرفت واذا امراة عند بابي فسلمت ثم دخلت فبنا اتعشى قالت
اصلي اذ نزعت الثوب فلانة لها فدخلت فقالت حبذا السائل هل
سائر توبه اني ذنبت وولدت فقلت فعلت لها والله ما علمت عن فعالمت تدعو
فاخبرها وقولوا احسن ثم اخبرني هذا الخبر فلم اكترث لطوله وفيه
انه سال النبي صلى الله عليه وسلم فقال يسرها فلت لها اما انت فوالله لا
تدعون مع الله الها اخر وفيه انه بشرها فاعتقت فتبسم وهذا

حديث موضوع رواه لهم المنذر الحزامي عن عيسى هذا
عيسى طهمان ابو سالم الهلالي وهو لقب واصله من البصرة حدث
عنه المسعودي وحماد بن زيد وبشر بن المفضل وثقه ابو داود وذكره ابن حبان في
الضعفاء فقال يجوز ان يحتج بما روى عنه قلت مات قبل الستين ومائة
عيسى عبيد بن صدقة وتنسب الى جده فقال عيسى صدقة روى عن
حميد الطويل وغيره ضعفوه وروى عنه ابو الوليد وقال صدوق عيسى ثم
ضعفه وكذا ضعفه ابو حاتم وقال الدارقطني منكر الحديث وقال هو الذي
روى عنه عبد الله بن موسى قال ابن حبان ضعفه عيسى فقلبه
عيسى عبد الله بن عمر بن علي بن ابي طالب الهلالي عن ابيه وعنه ولده احمد
قال الازدي فطر منزول لا يكتب وقال البخاري اذا قال الرجل روى عن ابيه
اشياء موضوعة ثم ذكر بسنده عن عيسى عن ابيه عن جده عن رسول الله صلى الله عليه وسلم النظر الى
الخضرة والماء الجاري وقال ابن حبان يروي عن ابيه ما ليس من حديثه
عيسى عبد الله بن عمر بن حفص بن عاصم بن عمر بن الخطاب العمري عن ابيه وعنه ابنه
عبد الله وابو عاصم قال ابن حبان يروي عن ابيه ما ليس من حديثه
عيسى عبد الله بن عمر بن ابي عمار المكي عن ابيه وعنه ابنه عبد الله
عيسى عبد الله بن عمر بن عبد العزيز بن ابي ثابت المدني عن ابيه وعنه ابنه
عبد الله وابو عاصم وابو نعيم وجماعة قال ابن حبان يروي عن ابيه ما ليس من حديثه
عيسى عبد الله بن عمر بن عبد الله بن عمر بن الخطاب العمري عن ابيه وعنه ابنه
عبد الله وابو عاصم وابو نعيم وجماعة قال ابن حبان يروي عن ابيه ما ليس من حديثه
عيسى عبد الله بن عمر بن عبد الله بن عمر بن الخطاب العمري عن ابيه وعنه ابنه
عبد الله وابو عاصم وابو نعيم وجماعة قال ابن حبان يروي عن ابيه ما ليس من حديثه

عيسى بن يزيد اللهجي عن ابن وزاع قال ابو احمد الحاكم ليس حديثه بالقائم

عيسى بونس شيخ روى عن مالك دار الدارقطني مجهول قاله عيسى بن يونس

عيسى الملائي عن عمار الكسين قال ابو الفتح الازدي ترك حديثه

عيسى عن ابيه عن جده قال الدارقطني ضعيف ○

عين

العضاه الهمداني هو عبد الله بن محمد بن ابي آدم

له كلام في التصوف البدع التسع فاخذ ابو داود كلامه وضلله فصلب بعد ستين مائة سنة لسؤاله ان يموت على السنة ○

عبيد بن حميد عن يزيد بن يحيى قال البخاري مجهول عن مجهول وقال ابن حاتم مجهول منكر الحديث

عبيد بن عبد الحميد عن عبد الله بن العيزار ضعفه ابو حاتم الرازي

ابو عاصم عن عبيد بن عبد الحميد عن ابي هريرة ○ حديث قال رسول الله ﷺ تشاهدون هذا القمر يغلبه

حرف الغين

غازي بن حنبل حدث عن يحيى الوحاظي قال البخاري حديثه منكر فيه خلاف المنكر وغازي بالزاي وقيده بالراء بعض الائمة فالله اعلم ○

غازي بن عامر عن عبد الله بن مغراء قال الدارقطني كذاب

غضيف بن عروة بصري حدث عنه عاصم بن علي قال الازدي مجهول

غالب بن حبيب البشكري عن العوام بن حوشب مجهول قاله الدارقطني

غالب بن خطاف القطان البصري صدوق مشهور روى عن الحسن والشعبي وعنه بشر بن المفضل وابن علية قال احمد ثقة ثقة ○ بشر بن المفضل ○ غالب القطان عن بكر بن عبد الله عن انس كنا نصلي مع رسول الله صلى الله عليه وسلم في شدة الحر فاذا لم نستطع احدنا ان يمكن وجهه من الارض بسط ثوبه وسجد عليه رواه عنه واحد عن غالب ساق له عدي احاديث وقال الضعف

عيسى بن يزيد الاذرق ابو معاذ من مشيخة عيسى غمار قال السلمي قلت لابي الدارقطني

عيسى بن يزيد بن بكير بن دراج عن هشام بن عروة قال ابن نمير وصالح بن محمد وعنه سليمان بن بلال وصالح بن كيسان وعنه شبابة وكثير سلام ابو سهل وثقه ابن معين وابو حاتم وقال اخباري علامة نسابة لكن حديثه واه قال حمزة السهمي سمعت الدارقطني وقال البخاري وغيره منكر الحديث وقيل انه كان ذا خطوة وزاد عتبة المهدي كان يحدث انه اعطاه مرة ثلاثة الف دينار وقال ابو حاتم متروك الحديث قلت توفي عيسى ذا قبل مالك بن انس ○

عيسى بن يزيد الاذرق ابو معاذ من مشيخة عيسى غمار قال السلمي قلت لابي

على ان في متنه نكارة. قلت: قد روى عن عمش عن وائل
عن عبد الله حديث مسند الله وهو حديث مفضل وروى هذا الحديث عنه
عمر مختار بصري رواه عنه دارقطني. قلت: لا آفة من عمر فإنه
متهم بالوضع فانصف له عمار في إضافة هذا الحديث إليه ترجمة غالب
غالب بن رجال العقيلي ذكر فيه أبو حفص كما قدمناه نفسه ○
غالب بن عبيد الله أبو الهذيل العقيلي
غالب بن عبيد الله العقيلي أبو الهذيل وهو الذي يحدث عنه
عمرو بن حماد وعمر بن أيوب الموصلي وآخرون وهم منه وضع وترك
لكونه قال: نا سعيد المسيب وله عن عمش قال العقيلي ليس بثقة وقال
الدارقطني وغيره متروك روى عن غالب الحريري عن نافع عن ابن عمر أن رسول الله
صلى الله عليه وسلم قال: إذا أراد أحدكم أمرا فليطلها ثم ليصل
بعد ذلك ركعتين وهو صائم وله بعد الوضوء وقال ابن حبان روى
عن عطاء عن ابن عمر أن النبي صلى الله عليه وسلم أعطى ثوبه سائلا فقال هاك هذا حتى
توافيني به في الجنة قلت: ولم يوصله ابن حبان إليه أنبأنيه عبد الرحمن بن أبي الفتح
غالب بن غالب عن عطاء قال العقيلي إسناده مجهول وحديثه غير محفوظ
قال عمرو: وغالب شهد الزور بالبصرة والله راوه عنه ثم قذفه إلا إلى الله
غالب بن عروان الضبي عن حميد بن سنان ما حدث عنه بسوى هشام بن عمار
غالب بن قايد عن سفيان الثوري قال أبو حاتم لا يحتج به وقال الأزدي متروك
وقال العقيلي يخالف في حديثه ويروي عنه سهلة عن عثمان العسكري وهم المتأخر
غالب بن قرن شيخ حدث عنه نصر على قال الأزدي مجهول ضعيف

غالب بن هذيل الليثي عن عمش قال البخاري ضعيف غالب بن سرحان الهذلي
عن نافع بن أخوص عن أبي صالح السمان قال الدارقطني ليس بالقوي يكتب حديثه
غالب بن عاصم بن أخوص هو الذي قبله ان شاء الله روى عنه الواقدي مجهول
غالب بن محمد عن محمد بن حجاج الأهوازي وعنه منكر الحديث
غالب بن محمد أبو سعيد عن الحسن البصري قال البخاري تركوه عداده في البصريين روى عنه
عمرو وان عن المعتمر بن سليمان مجهول لم يروعنه سوى ابنه سعيد
غسان بن أبان أبو روح اليمامي حدث قبل المائتين منكر الحديث قال البرجاني
غسان بن الربيع الأزدي الموصلي سمع عبد الحميد بن سليمان وزهير واللبث
سمع منه أحمد وعلي وأبو يعلى وطبقته وكان صالحا وعنه قال الدارقطني ضعيف قلت: مات سنة ست وعشرين ومائتين وله
على بن عبد السلام التيمي عن عبد المعز بن الهروي أنا أبو تميم وزاهر قال أنا أبو
سعد الكنجروذي أنا أبو أحمد الجرجاني أنا أبو يعلى الموصلي نا غسان الربيع بن
أبي إسرائيل عن عطية العوفي عن سعد الأذرق قال قال رسول الله صلى الله عليه وسلم
إن أهل الدرجات العلى ليراهم من هو أسفل منهم كما ترون الكوكب
الطالع في أفق السماء وإن أبا بكر وعمر منهم وأنعما فسألت عطية عن الربيع
ما هو قال: وهيبا ويقع هذا الحديث في نسخة إلى أبي بكر وسوار عن عطية عالبا
غسان بن عبد الحميد عن ابن المنكدر وعنه مسلم لا يعرف مجهول ○
غسان بن عبد الموصلي عن ابن ذئب وشعبة وجماعة قال أحمد ثقة
هكذا عنه فزعم علي أنه هكذا فرفعه وزعم أنه غسان بن عكرمة
لأن عمارا عن علي بن مسلم عن زهير مرفوعا لا تقبل لله صلاة بغير طهور
وهو صدوق مقلل ○ لم يهم بعد أبو هريرة غسان بن عبد الله بن طريف بن سلمان
عن أنس مرفوعا ما من شاب يحب الله عز وجل في الله إلا زوجه الله في الجنة
على حديثه بن ○ الحسن الصباح نا غسان بن عبد الله بن حمزة البصري عن هشام بن
عروة عن عائشة وأول ما حدث لهذه الأمة بعد نبيها الشبع
قال القوم لما شبعت بطونهم سمنت أبدانهم فضعفت قلوبهم وجبنت
شهواتهم أخذ الناس في الضعف ○ وروى عباس الدوري عن عثمان بن سعيد

مرور جامع سفيان وروى له هم عبد الله بن ادريس وجماعة ضعيف ضاع ضعفه
وقال ابن عمار ثقة وقال العقيلي وحديثه هذا ليس له اصل قلت كلهم
غسان بن عبد الحميد العجلي عن سفيان الثوري قال ابو حاتم منكر الحديث
غسان بن عوف البصري عن اجر سر ليس بالقوي قال ابن حزم ضعيف
غسان بن مالك عن محمد بن مسلمة قال ابو حاتم ليس بقوي غسان بن مضر وثقوه
غسان بن نافع عن ابن شهاب مجهول وخبره باطل قال في الضعفاء قال ابو حاتم
غضور بن عبيد الكلبي عن مجهول وعنه سور الوليد بن مسلم
غضيف بن اعين عن مصعب بن سعد ضعفه الدارقطني ويقال عطيف وهو
غطيف بن اعين عن ابن ابي مليكة وعنه الليث ضعفه الدارقطني
وقال ابو حاتم عنه القاسم بن مالك المزني فقال روح عن غطيف قلت ظن ذا آخر
غلام خليل زاهد بغداد هو احمد بن محمد غالب الباهلي قد مر وانه كذاب
غنيم بن سالم عن انس بن مالك قال الرحبان روى الحجاج بن ارطاة الموضوعات
قال البخاري الرواية عنه فيه نظر وقال ابن حبان روى عن انس ما هو موضوع عن
الثقات لا يحل الاحتجاج به وقال ابن عدي له احاديث فيها نكرة وبعضها
غير محفوظ وبعضها قد حبط عليه وبعضها انه نظر الى امرأة فقال الحمد لله الذي زان
بهذا حسنا ما شاء من خلقه وفضلني على كثير ممن خلق تفضيلا
غير بن راشد عن ابن المنكدر عن جابر ليس بالقوي قال ابن حزم ضعيف
غورك السعدي عن جعفر بن محمد قال الدارقطني ضعيف جدا ابنا ان الفزعي
غياث بن ابراهيم النخعي عن ابن عمر وغيره قال احمد ترك الناس حديثه وروى
عن علي بن الحسين ما ليس من حديثه وقال الكوفيون كان فيما سمعت غير واحد يتعمد يضع الحديث
وقال البخاري تركوه يلي ابا عبد الرحمن بغداد في الكوفيين
غياث بن عبد الحميد عن محمد بن اسحاق بن يسار ما اظن له غير هذا
غيلان عن ابي هريرة مرفوعا من صلى الصلاة ليستبقها خشية ان
تسبقه رجلاه دخل الدار بهجرة ادخله الله الجنة لا يدري ابو اسامة عنه متعمدا ام لا
غياث بن كلوب عن عطاء بن السائب ضعفه الدارقطني وقال ليس بمتروك

غنام بن المنتصر الاسدي عن ابيه عن ابي ذر مجهول لا يدري من هو ولا ابوه
غيلان بن غيلان المقتول في الفتنة روى له مسلم حديثا واحدا ليس عند غيره
وهو غير منسوب

حرف الفاء

فائد بن عبد الرحمن عن ابي ظبيان عن ابن عباس متروك الحديث
فارس بن موسى القاضي قال ابن احمد بن محمد بن شنبه هالك ابن الهي رأى فظ
فائد بن عبد الله بن ابي فروة عن ابيه عن جده عن ابي هريرة مرفوعا
فائد بن عبد الرحمن ابو الورقاء الكوفي العطار عن عبد الله بن اوفى وعنه ابنه وابن عون
وروى عن علي ضعيف قال احمد ترك حديثه قال ابن عيينة عن ابي الورقاء
سمعت ابن اوفى يقول قال رسول الله صلى الله عليه وسلم من مسح يده على رأس يتيم
رحمة له كتب له بكل شعرة حسنة ورفع له بكل شعرة درجة
قال البخاري فائد منكر الحديث ذاهب الحديث ضعفه ابن حنبل وقال
مسلم زيد هم دخلت عليه وحارثة يضرب بزنده بالعود قال ابن ابي حاتم
الضرير قلت له فلم كتبت عنه قال فلم اكتب عنه حتى ارسله
فرج بن فضالة المصري عن اسد بن موسى السنة قال الدارقطني ضعفوه
الفرج بن الخطيب صاحب النصائح رأس في الزهد والعقلاء
لكنه روى مناكير وله تشكيلات على مسايل في علم الدين
ثورث حيرة نسأل الله ان يثبت لنا عمل في دلوكنا وله ٥ ب السر المكنوم
المكتوم في مخاطبة النجوم سحر صريح فلعله تاب عن قريب ان شاء الله
فرات بن السائب عن ميمون بن مهران ضعفه النسائي وغيره وهو غلاة الشيعة
فرات بن سليمان عن زهير عن مالك قال الدارقطني ما اصل هذا عن
مالك عن نافع عن ابن عمر ولا عن ابن عمر عن عائشة رفوع اللهم رب الله فاغفر لي ما اصلحت من
امتي فعلية ٥ ه اضمر انه زان ٥ ه مخلد ملال السلمي ٥ فرات بهذا

فهارکان ذا فی الحسنات فحب محاسنه رواته قلت حل ما روی
فرقد السبخی ابو یعقوب احد زهاد البصره روی عنه سعید بن جبیر وغیره
الطب وقیل هو مسبخ للکوفه روی عنه الحمدان وجعفر بن سلیمان قال
ابو حاتم لیس بقوی وقال ابن معین ثقه وقال النسائی
والدارقطنی ضعیف وروی له ابو داود حدیثا جری مجری المراسیل وقال النسائی
ابرهیم فرقد السبخی وکان کابیه وکان فرضار الحسنیه وقال حماد بن زید
ذکر فرقد عنده ایوب فقال لم یکن یصلح حدیث وقال یحیی القطان ما یجیئنی
الرواه عن فرقد وروی جریر عن یعلی بن حکیم قال دخل فرقد علی الحسن
فقال السلام علیک یا شعبه فقال الحسن ما هذا قالوا فرقد قال دعوا فرقد
فقالوا انسان یحب السبخه قال ما فرقد ما یقول فیما قال الحسن قال لا احبه
ولا احب من یحبه وروی انوله فقال الحسن استروه مجنونا ۞ هذر خالد بن هشام بن
عمرو فرقد فی بیت فتاده عن زید بن الشخیر عن عمرو عن النبی صلی الله علیه وسلم قال
الکذب الناس الصواغون والصباغون ۞ حماد بن سلمه عن فرقد عن سعید بن جبیر
عن ابن عمر ان رسول الله صلی الله علیه وسلم کان یدهن بالزیت غیر المقنت عند
الاحرام ۞ عنبسه رشحه واه عن فرقد الجزری عن مره الطیب وابنه
الصدیق مرفوعا ملعون من ضار اخاه المسلم او ماکره ۞ صدقه موسی
ضعیف عن فرقد عن مره عن ابن مسعود مرفوعا اذا مات ابن آدم انقطع عمله الا من ثلاث
الملک مات فرقد سنه اثنتین وثمانین وهو ابن بضع وسبعین ذکره ابو طالب الحافظ
فروه بن ابی المغراء الکندی عن عمر بن الخطاب لا یعرف فروخ عن عمر بن الخطاب لا یعرف
فروه بن یونس الکلاعی عن هلال بن عامر مختلف فیه لیس بقوی وضعفه الازدی
فی کتاب الضعفاء بعضهم عن علقمه المزنی وعنه اسه قد یضاف فیه جهاله
فضاله بن حصین ابو المهند العدانی صاحب ابی امامه قال الدارقطنی احادیثه
غیر محفوظه وروی الکنانی عن حاتم الازدی قال ضعیف لا یکتب ۞ لا یعرف
فضاله بن حرب النجلی عن

فضاله بن حصین الصنعی عن یحیی بن ابی کثیر وقال ابو حاتم الرازی مضطرب الحدیث
فضاله بن عبید الانصاری صحابی مات بالشام وعنه جماعه من التابعین وقال العقیلی منکر الحدیث
روی عن ابن عباس رفعه اذا وضع المخلفتین ولم یصل هذا حدیث
فضاله بن سعید بن زمیل المازنی عن یحیی المازنی قال العقیلی حدیثه
غیر محفوظ قاله سعید بن عبد الحکم فی ما فضاله بن یحیی عن ابیه عن جده عن
عطاء عن ابن عباس رفعه عامر زارنی فی حمای کان کمن زارنی فی حیاتی طبرانی هذا
موضوع علی ابن جریج وروی فی هذا شی امثل من هذا
فضاله بن فضاله لا یدری من هو قال الخراش مجهول قلت لا صحبه
فضاله بن مفضل بن فضاله القتبانی انو نوا به عن ابیه وعنه عبد الله بن عثمان
لا یصلح ولا یدری من هو قال ابو حاتم لم یکن من اهل الروایه عن ابیه وجده
فی حدیثه نظر وقد کان شرف المسجد وقعد للتحدیث قال المنذری
فضاله بن المنذر حدث عنه ابنه محمد عباض مجهول
فضاله النخعی عن عطاء وطاوس بصری قال الرحبان یروی المناکیر عن
المشاهیر لا یحتج به احمد بن حنبل الا فی ما وافق الثقات وقال الدارقطنی لیس بالقوی
یعتبر بما یحدث به الفضل بن احمد منصور بن الدیلمی الزعفرانی
الفضل بن احمد اللولوی عن حاتم الرازی قد حدثنا موضوعا
الفضل بن بکر عن ابان لا یعرف وحدیثه منکر روی ابو یعلی عنه عن
الفضل بن العمر عن ابان عن انس مرفوعا ملاک مهلکان وثلاث خصال
الفضل بن حرب النجلی وقیل فضاله بن حرب حدث عنه اسحق بن ابی اسرائیل
الفضل بن حماد حدث عنه علی بن عبد الله القطان فیه جهاله
الفضل بن دکین ابو نعیم حافظ حجه لکنه اتهم بشتم عمر غلوا فی التشیع
الفضل بن دلهم عن ابی عمر وعنه وکیع ویزید بن هارون قال ابن المبارک قال یزید

ن العقل عندنا فصلنا شاعر لنعرف ثبت اصلي بعد المسود فاذا سمع
ذلك فيه توقال الرسعد ضعفه قال ابو داود ولس بالقوي وراى خطا دقال
ان حسان هو عنه محمد بن اذا انفرد

الفصل السبع حدثنا قال العقيلي ثنا سعيد ثنا حدثنا عبد العزيز
ابن ابي حازم عن ابيه عن يزيد بن ابي حبيب عن عطاء عن ابن عباس
قال ليس بعد اصفاء المنزل مطر في سرور ثم قرأ انه صفاء فاقع لونها تسر
الناظرين

الفصل قال ابو نعيم سمان الخول ذكر المعنى انه لا يعرف وهو الغداني سماع
الطباس وقد تفرد ابو زرعة وحدث عنه بغير ايضا عن عبد الرزاق لعن
الفصل سمعت عبد الرزاق وذكره قال الرسعد ما سمع من عبد الرزاق لعن
الله من زيد عنه وهو ابو العباس السندي كذاب حدث عنه ابو حاتم عن يحيى
الفصل سمعت السعدي الكوفي هشام بن يوسف لا يعرف وضعفه الدارقطني
الفصل سمعت السعدي القطيعي لا اسوي شيئا لانه كان يعد من
الفصل سمعت السعدي الدوري يقول العقيلي منكر الحديث
الفصل سهل بن سواد الدقي الذهبي اخبرنا ابو بكر الخطيب اخبرنا
عنه ما قال المفيد سماعه صحيح لكنه متهم بالكذب فيما يحكيه
الفصل سويد بن سعيد حدثنا ابو حاتم لا يعرف قال ابو حاتم لم اركه شيئا قال المزي
الفصل صالح بن محمد بن سالم عن عطاء الخراساني عن ابن عباس
محفوظ بهذا حديث رواه عبد الوهاب بن الصلت هالك عن سهل عن ابن عجلان عن
الفصل احمد بن الحسين بن عبد الجبار ابو الحسن الصيرفي لا يعرف قال العقيلي لا يتابع على امره
منه حدثنا سهل بن عثمان العسكري قال العقيلي ثنا الفضل بن العباس ثنا عكرمة
اشبع الوحوش زمن عمر الحديث
الفصل العباس الجراحي عن مالك بن مغول حدثنا رواه عنه عبيد بن هشام الحلبي

الفصل عبد الله بن مسعود البشكري الجوزجاني عن مالك بن سليمان مرفوعا
العجائب قال الرحمن لا تحزن لما جئ به يوم القيامة عند من تحب فراجعني فيها
حديثه يغني عن التطويل لم اره قال ابن حبان كان يقلبها او ندخل عليه
الفصل عبد الله الحميري عن احمد بن حنبل متهم بالكذب ذكره ابن الجوزي
الفصل عطاء الفضل شعيب عن منظور بن سنيد مظلم والمتن باطل
رواه عنه يوسف بن موسى المؤدب قال العقيلي فيه نظر يرمى بالعقل حديثه
بطوله عن ابن سعيد منظور عن معاذ عن ابيه قال قال رسول الله صلى الله عليه وسلم
يا معاذ هل لك ان اقضي حقها لله على نفسه قلت بلى يا رسول الله قال
من لي ان ابقى حتى اخبرك به ثم اتى الله قليلا فاتته حتى مات بدنك
اعلم ابا ه هل انه لم تغضب رب العزة على من قال لا اله الا الله
النار منه هذب وشاق الحديث وفيه اعلم ابا ه هل انه من شهد ان لا اله الا الله
وحده مستيقنا صادقا حقا على الله ان يعذبه ثم قرأ ذنوب حول
الفصل عطية المروزي عن عطاء سالم عبد الله عنه لينه ابو حاتم وغيره ضعفه
ابن عباس قال ابو حاتم لا يحتج به وروى عنه الصلت بن بهرام انبأنا
الفصل عمرو العنسي عن ميمون شيباه عن عطاء بن السائب سمعت
رسول الله صلى الله عليه وسلم يقول ما بقي من سابق ومقتصد ناج وكل ما عفو له
رواه عنه عمرو الاعين وعمرو ضعفوه قال العقيلي الفضل هذا لا يتابع على
الفصل عيسى الرقي ابن اخي يزيد الرقاشي عن عروة عن انس وعنه ضعفوه
وهو نصر بن الهيثم بن سليمان قال الدارقطني ضعيف وقال ابن عدي لا يتابع لوان فضل
يزيد الرقاشي عن انس رواه عنه ابو نعيم الفضل عيسى

حرف القاف

القاسم بن ابي بكر او ابن ابي بكر عن ابي عباد الزرقي مجهول [illegible] حدیثه

القاسم بن داود البغدادي [illegible] وجود له [illegible] عنه ابو [illegible]

[illegible] قال [illegible] فقال سمعته يقول كتبت [illegible] الا في شيء [illegible] عن

[illegible] العلاء

القاسم بن رشيد بن [illegible] قال النسائي لا اعرفه روى عنه ابراهيم بن المنذر

القاسم بن سلام بن مسكين عن ابيه قال الساجي فيه ضعف وقواه غيره

القاسم بن سليمان عن ابيه عن جده عن عمار [illegible] قال العقيلي لا يتابع

حديثه رواه جعفر بن سليمان عن الخليل بن مرة عنه

القاسم بن عباس الهاشمي اللهبي المدني عن نافع بن جبير [illegible]

القاسم بن عبد الله بن عبيد الله [illegible] يروي عن عبد العزيز بن الخطاب

القاسم بن عبد الله بن عمر العمري المدني عن ابن المنكدر وعبد الله بن دينار قال احمد ليس بشيء

كان يكذب ويضع الحديث وقال يحيى ليس بشيء وقال مرة كذاب وقال ابو حاتم

والنسائي متروك وقال الدارقطني ضعيف وقال البخاري سكتوا عنه

[illegible] القاسم بن عبد الله العمري عن محمد بن المنكدر عن جابر مرفوعا اذا بلغ

المرء اربعين [illegible] ابو نعيم [illegible] سمعان عن محمد بن المنكدر عن عبد الله [illegible]

قال اذا بلغ الرجل اربعين فلم يغلبه [illegible]

القاسم بن عبد الله شيخ حدث عنه [illegible] القاسم مجهول

القاسم بن عبد الله المكفوف عن [illegible] حدث عنه [illegible]

القاسم بن عبد الله بن مهدي [illegible] مشهور [illegible] ضعيف سمع

ابا مصعب الزهري [illegible]

[illegible]

[illegible]

[illegible]

144

115

[illegible] وقال بعض [illegible] ضعفه وكان [illegible]

[illegible]

[illegible]

القاسم بن عبد الرحمن ابو عبد الرحمن الدمشقي مولى آل معاوية وصاحب

ابي امامة قال [illegible] احمد روى عنه علي بن يزيد اعاجيب وما اراها الا من قبل

القاسم وقال ابن حبان كان يروي عن اصحاب رسول الله صلى الله عليه وسلم المعضلات

وقال الاثرم ذكر لابي عبد الله حديث عن القاسم الشامي عن ابي امامة ان الدباغ

طهور فانكره وحمل على القاسم [illegible]

[illegible] يزيد عن القاسم عن ابي امامة قال [illegible] رسول الله [illegible]

سعد فقال يا سعد [illegible] ان كنت خلقت

للجنة [illegible] وان كنت خلقت للنار [illegible]

[illegible] وقال [illegible] القاسم ابو عبد الرحمن

[illegible] اصحاب رسول الله صلى الله عليه وسلم

المعضلات [illegible]

[illegible]

[illegible]

[illegible]

[illegible]

[illegible]

القاسم بن عبد الرحمن [illegible]

القاسم بن عبد الرحمن الانصاري [illegible] ضعيف جدا [illegible] الساجي

[illegible]

[illegible]

[illegible]

الق[اسم] سمع العضل الكذاب عن ابن نضرة وعنه صدوق ونقله عن عطاء وذاه
[illegible] والعقيلي في الضعفاء وقال العامل عن ابن نضرة ملء سباق له حديثه عن ابن نضرة
عن ابن سعد قال ينكر ما روى عنه إذا حدث فاقدشاه اي دنت نبهر قال
مسلم ليس هم في عبد القاسم فإنه شعبة فسأله عن هذا اي دنت فحدثه فقال
لعله سمعه من شهر وحوشب قال ابو نضرة فما سألت عن سلم شعبة
قلت اخرج الترمذي بعضه او كله وحديث دفع عنه وصححه ٥
الق[اسم] سمع ابن الصنعاني حدث عنه هشام بن يوسف ضعفه غير
واحد منهم عباس عن ابن معين وقال النسائي ليس بالقوي وقال ابو داود ثقة
الق[اسم] سمع قطب بن بشر عن يونس بن عبيد قال ابن حبان في الذين يخطئون
الق[اسم] سمع مالك المزني صدوق مشهور حدث عنه الكبير عن ضعفه
الشجري وحده وقال ابو حاتم لا يحتج به وله عن ابن بريدة عن ابن نضرة عن ابن سعيد
حديث كل متعوذ قرأ عن ابن ولم ينس حديث نزلت المعوذتان قال ٥
الق[اسم] سمع جماعة الدارمي حدث عن بلال بن ابي بردة بشعر وغيره ضعفه الدارقطني
الق[اسم] سمع حميد المعمري راوز خصه للاضحية بعد زيدهم وثقه قتيبة
وقال ابن معين كذاب خبيث قال عثمان الدارمي ليس هو قال ابن عدي
الق[اسم] سمع عبد الله بن عبد الله بن عبد الله بن عبد الله بن عبد الله بن عبد الله
اذا لين قال ابو زرعة احاديثه منكرة قلت لم ينسبوا الى الكذب
الق[اسم] سمع الفرغاني عن هاشم البلدي قال الذهبي كان يضع الحديث
الق[اسم] سمع شبيب العبسي احد من نظر في حديث عثمان حدث عن ابن
عمه وعنه ابن ادريس وعنه ابو زرعة وابو حاتم ذكره حديثه واحد فحدث
عنه ابو يعلى مات سنة خمس وثلاثين ومائتين قال لي عثمان بن ابي شيبة سألت
يحيى عن القاسم فقال لي عمد ضعيف مات بن اخي وعزيز ابي القاسم مات
الق[اسم] سمع حفص بن ابي داود مجهول وابنه ما بعد مجهول ٥
الق[اسم] سمع عبد الحميد بن بهرام الخزومي عن عمه ابي بكر عن معروف
روى عنه حسين بن ثابت الخولاني وعنه علي بن سليمان شيخ لابي حامد محمد

الق[اسم] سمع علي بن عبد الله عن ابيه رجل مجهول
الق[اسم] سمع عبد الله بن عبد الله بن عبد الله بن عبد الله بن عبد الله بن عبد الله
عبد الله بن انصاري عن ابن عيينة والحلبيين روى عنه ابن عدي ضعفه
وروى عباس عن يحيى قال ليس بشيء
الق[اسم] سمع عبد الواحد بن غياث عن عبد الله بن عبد الله بن عبد الله بن عبد الله
وثقه ابو حاتم لكن حدث قال الراوي به قال يحيى بن سفيان ثقة
فلتعات شاذا روى عنه ٥ مرسي وعبد الوارث وداود العطار وغيرهم
الق[اسم] سمع عثمان البصري ابن انس قال النسائي ليس بالقوي وقال ابن عدي
حدث عنه ابن عيينة وازرق ممن يحفظ ويقصد لهذا مع ضعفه وهو منكر جدا
الق[اسم] سمع عمر بن صدقة في ايام ابن انصاري عن ابن بريدة ليس بشيء وحديثه
منكر رواه عنه اسحق الكلبي فلا يفرح بعلوه واختلط قبل موته
الق[اسم] سمع عوف النسائي وعلي بن ابي آمنة كذبه وقال ابو حاتم يضطرب
في الحديث وقال علي دخلت على يحيى بن سعيد القاسم عوف فقال ابن عيينة دخلت
عليه وحول رأسه فلت ليحيى ما شأنه فحمل بحيد فلت ليحيى ضعيف
في الحديث فقال الوليد بن مسلم راوعنه قال الرافعي اشتهر القاسم عوف كذبت
اكثوش محصره عن ابن بريدة وهو متهم حدثه ولا صح حديث قتاده
عن النضر انس بدل القاسم عن ابن بريدة
الق[اسم] سمع خصيف عن ابن داود بن ابي هند وشعبة قال احمد حدث بمناكير
وقال ابو حاتم ضعيف وقال الدارقطني يروي المناكير عن المشاهير كان جمع الورقة فنظر
الق[اسم] سمع غضيف عن ابي عروبة عن قتادة عن انس قال ما رأيت رسول الله صلى الله عليه وسلم
صلى المغرب وهو صائم حتى يفطر ولو على شربة من ماء
الق[اسم] سمع غنام بن مدرك عن بعض اصحابه عن ابي هريرة مرفوعا سئل ابي عن الاذان الاول
قال الصلاة الاول وفيها رواه عثمان بن عمر ورواه ابن اللبث عن عبد الله بن عمر عن القاسم عن غنام قال العقيلي في حديثه اضطراب

الف سمر مكحت عن الملك الهذلي قال الرحال تسيء النزل وزعنه الصفو

الف سمر مكحت عن رجل من اهل العراق قال رحلي فقلت لرواته قلت وعنده عن اسود عن

الف سمر حكيم عن رجل حدثه بكلمة فيه

الف سمر عنده لاصبهاني عن سليمان الشاذكوني بكلمة له ديلمي

الف سمر رجل عن عكرمة البربري قال لابن عباس ما حد الزنا قال هو ابو محمد ان فاضح هيت وزنا

الف سمر رجل عن عكرمة البربري قال لابن عباس ما حد الزنا قال العقلي وعنده موسى عن ثلثة

حدثنا ان لسمر مت الموحد الفقه المتعفف اما العيال

الف سمر هاني لهاشم مضرية العقلي البقيعي ابث تزوج اللبنى سعد وبقط

الف سمر يزيد بن عبد الله عن ابيه لم يدرك جده منقطع وعنه لبرجرج بقط

الف سمر يزيد بن قسيط عن ابيه حدثه منكر ذكره العقلي بقط ومعلقة

الحمد لله من الحوت عبد الملك اللثي عن القاسم بن يزيد بن عبد الله بن قسيط عن

ابيه عن ابن عباس سمعت رسول الله صلى الله عليه وسلم يقول اذا كنت انا وسعد مع هاشم فرأيت فرادنة من الفضل

حدث ان ورواه الحميدي عن سعد مولى بني هاشم فرأيت فرادنة من الفضل

لابن عباس مرسلة العقلي وحدث على المدني وعبد الحميد يعقوب الغلزمي

قال ما بقي قال ابو عبد الملك عبد بن ابن عباس اللثي والقسم عن ابيه عن

ابن عباس عن اخيه الفضل ان رسول الله صلى الله عليه وسلم لحرث اليه

فوجدته موعوكا قد عصب راسه فاخذ بيدي واخذ سده فاقبل حتى

جلس على المنبر ثم قال ناد في الناس فصحت في الناس فاجتمعوا فعال

اما بعد ايها الناس فاني اله الحمد لله الذي لا اله الا هو لا وانه قد دنا مني

خفوق من اظهركم فمن كنت جلدت له ظهرا فهذا ظهري فليستقد منه

ومن كنت شتمت له عرضا فهذا عرضي فليستقد منه ومن كنت اخذت له مالا

فهذا مالي فليأخذ منه ولا يقولن رجل لا اخشى الشحناء من رسول الله صلى الله عليه وسلم

الا فانها ليست من شيمتي الا وان احبكم الي من اخذ حقا كان عليه او حللني

فلقيت رجلا في المسجد فقال لي يا ابن عباس لقد قمت اليوم مقاما لا يقومه

الا رجل من احد الثلاثة اما رجل عليه مظلمة فلم يجد بدا من ان يقوم

فيقول لا علي مظلمة او رجل يخشى ان يتهم بالنفاق فيريد ان يبين

نفاقه او رجل يريد ان يتعلم من رسول الله صلى الله عليه وسلم

الف سمر يزيد بن قسيط عن ابيه حدثه منكر ذكره العقلي بقط ومعلقة

الحمد لله من الحوت عبد الملك اللثي عن القاسم بن يزيد بن عبد الله بن قسيط عن

ابيه عن ابن عباس سمعت رسول الله صلى الله عليه وسلم يقول اذا كنت انا وسعد مع هاشم فرأيت فرادنة من الفضل

حدث ان ورواه الحميدي عن سعد مولى بني هاشم فرأيت فرادنة من الفضل

لابن عباس مرسلة العقلي وحدث على المدني وعبد الحميد يعقوب الغلزمي

قال ما بقي قال ابو عبد الملك عبد بن ابن عباس اللثي والقسم عن ابيه عن

ابن عباس عن اخيه الفضل ان رسول الله صلى الله عليه وسلم لحرث اليه

فوجدته موعوكا قد عصب راسه فاخذ بيدي واخذ سده فاقبل حتى

جلس على المنبر ثم قال ناد في الناس فصحت في الناس فاجتمعوا فعال

اما بعد ايها الناس فاني اله الحمد لله الذي لا اله الا هو لا وانه قد دنا مني

خفوق من اظهركم فمن كنت جلدت له ظهرا فهذا ظهري فليستقد منه

ومن كنت شتمت له عرضا فهذا عرضي فليستقد منه ومن كنت اخذت له مالا

فهذا مالي فليأخذ منه ولا يقولن رجل لا اخشى الشحناء من رسول الله صلى الله عليه وسلم

الا فانها ليست من شيمتي الا وان احبكم الي من اخذ حقا كان عليه او حللني

فلقيت رجلا في المسجد فقال لي يا ابن عباس لقد قمت اليوم مقاما لا يقومه

الا رجل من احد الثلاثة اما رجل عليه مظلمة فلم يجد بدا من ان يقوم

فيقول لا علي مظلمة او رجل يخشى ان يتهم بالنفاق فيريد ان يبين

نفاقه او رجل يريد ان يتعلم من رسول الله صلى الله عليه وسلم

قطن بن نسير أبو عباد الغبري البصري عن جعفر بن سليمان وعدة وعنه مسلم
م د وأبو يعلى وعدة كان أبو حاتم يحمل عليه وقال ابن عدي كان يسرق الحديث
ثم قال ابن عدي حدثنا ... ذكر له حديث كان يلقى حدثنا
عن جعفر بن سليمان ثم قال وهذا يعرف بعتبة سرقه قطن منه قلت هذا
ظن وتوهم ولعله قطن ... عن جعفر بن سليمان وهذا اضا عن
قيس ... عن جعفر ... الهنائي ... قطن ... عن
عن ... أنس ... حتى ... يتشيع بعلة إذا
انقطع رواه القواريري عن جعفر فأرسله فقيل للقواريري إن يحيى يوصله
فقال القواريري باطل يعني وصله قلت أخرجت ... أبو داود عن قطن ٥
قطن أبو الهيثم قال الدارقطني ليس بذاك

قعقاع بن ... قال أبو حاتم ضعيف الحديث
قنان ... عبد الله النهمي له رواية عن ... البجلي سعد بن أبي وقاص وغيره
وعنه ابن فضيل وأبو معاوية وثقه ابن معين وقال النسائي ليس بالقوي ٥
قنبر مولى علي رضي الله عنه لم يثبت حديثه قال الأزدي يقال كان ...
... ما يقول أو ... قلت ... قال أبو حاتم قنبر عن علي ... بعض
قنبر عن ... ثم نقبه ... كون ... ونقله ... بعض
... وقال علي عن عبد الله عن سعيد منكر الحديث لم يسم له أحاديث
أنكرها فلم يصنع شيئا ... ليس له في شعبة ما روى
... كلها كذب وقال يعقوب السدوسي تكلم فيه أصحابنا
ومنهم من يحتج ... أسانيد وقال ... خلد ... قال
... حتى جاوز المائة ... قلت ... حتى ... به ومن تكلم
فيه فقد ... العافية ... الهوى ... صالح
قنبر ... الكعبي ... قال ابن أبي حاتم مجهول

... قيس بن الربيع ... لا يعرف ... حديث ... عليه
قيس بن الربيع أبو محمد الأسدي الكوفي أحد أوعية العلم صدوق في نفسه
سيء الحفظ كان شعبة يثني عليه وقال أبو حاتم محله الصدق وليس بقوي
وقال يحيى ضعيف وقال مرة لا يكتب حديثه وقيل لأحمد لم تركوا حديثه
قال كان يتشيع وكان كثير الخطأ وله أحاديث منكرة وكان وكيع
وعلي بن المديني يضعفانه وقال النسائي متروك وقال الدارقطني ضعيف
وقال أبو داود سمعت شعبة يقول ما أتانا شيخ من الكوفة ... فسبقنا
إليه ... قيس ... وقال ... يقول ما ... الكوفة أطلب ... قيس ... شعبة
... إلى يحيى بن سعيد القطان يتكلم في قيس بن الربيع ... ماله
إلى ذلك سبيل وقال أبو قتيبة قال لي شعبة ... قيس بن الربيع ٥
... قال لي ... يوما أطلب قيس بن الربيع فإذا وكيع
وأبو غسان ... ما زلت
... حتى ... الباب ... عن شريك أنه قال ... قيس بن الربيع
ما خلف مثله وقال ... أخبار قيس ...
والمتأخرين ... صدوقا مأمونا حيث كان شابا فلما كبر
ساء حفظه وامتحن بابن سوء فكان يدخل عليه قال عفان ... الناس
يذكرون ... فلم أدر ما علته فلما قدمت الكوفة أتيناه فجلسنا
إليه فجعل ابنه يلقنه وقال ... كان له ابن هو آفته ... أصحاب
الحديث ... كتبه فتكتب أحاديثه ... أن ابنه غيرها وقال أبو داود
الطيالسي سمعت شعبة يقول ... الأحول ... قيس
بن الربيع وقال وكيع ... قيس بن الربيع ... المستعان وقال

عمرو بن سعيد كنت في مجلس أبي داود بالبصرة فذكر قيس بن الربيع فقالوا لا
حاجة لنا فيه فقال اكتبوا فإن له في صدري سبعة آلاف تتجلجل وقال
محمد بن عبيد الطنافسي كان قيس بن الربيع استعمله أبو جعفر على المدائن
وكان يعلق النساء بثديهن ويرسل عليهن الزنابير ولم يكن قيس عندنا
بدون سفيان إلا أنه لما استعمل أقام على رجل الحد فمات فطفي أمره
وقال محمد بن المثنى كان شعبة وسفيان يحدثان عن قيس وكان يحيى وابن مهدي
لا يحدثان عنه وحدث عنه عبد الرحمن ثم أمسك أبو النضر عن شعبة قال
ذاكرني قيس حديث أبي حصين فوددت أن البيت وقع علي وعليه حتى
يموت من كثرة ما كان يغرب علي محمد بن أبي عدي نا شعبة عن قيس بن
الربيع عن أبي حصين عن خالد بن سعد قال كان أبو مسعود يكره النهبة
في العرس محمد بن بكار نا قيس بن الربيع عن عائذ بن نصيب عن جابر بن سمرة
قال كان النبي صلى الله عليه وسلم يشير بإصبعه في الصلاة فإذا قضاها قال
اللهم إني أسألك الخير كله ما علمت منه وما لم أعلم وأعوذ بك من الشر كله
ما علمت منه وما لم أعلم محمد بن الصلت عن قيس عن سالم الأفطس عن سعيد
بن جبير عن ابن عباس قال جاءت بنت خالد بن سنان إلى النبي صلى الله عليه وسلم فبسط لها
ثوبه وقال مرحبا بابنة أبي ضيعه قومه وسرد لي عدي له حملة ثم قال
ولقيس غير ما ذكرت من الحديث وعامة رواياته مستقيمة والقول ما قال
شعبة وإنه لا بأس به وقال أبو الوليد كتبت عن قيس ستة آلاف حديث
وقال عفان كان بعد قتل توفي سنة ثمان أو سبع وستين ومائة وسماعاته بعد سنة عشر ومائة
قيس بن رومي عن علقمة لا يكاد يعرف ما حدث عنه سوى سليمان بن يسار
قيس بن زيد عن قاضي المصرين قال الأزدي ليس بالقوي
قيس بن سالم عن أبي أمامة بن سهل لم يكد يعرف وأبي يخبر منكر

صح قيس بن سرد بن سعد يفتي أهل مكة بعد عطاء ثقة فقيه قال أبو حاتم كان يحيى بن
سعيد يتكلم فيه ثم كتبت حديثه قلت وثقه أحمد وقد روى عن طاوس ومجاهد
وعنه جرير بن حازم وحماد بن زيد وجماعة مات سنة تسع عشرة ومائة
قيس بن مالك بن علي الحنفي عن أبيه ضعفه أحمد ويحيى في إحدى الروايتين عنه
وفي رواية عثمان بن سعيد عنه ثقة ووثقه العجلي وقال ليس أبي حاتم سألت أبي وأبا
قيس بن عباية عن ابن عبد الله بن معقل صدوق تكلم فيه بلا حجة ووثقه
قيس بن عبد الرحمن عن الضحاك بن عثمان قال الأزدي ضعيف وقيل هو ابن
عبد الله بن عبد الرحمن بن أبي صعصعة الأنصاري له عن سعد بن إبراهيم وعنه موسى بن
عبيدة وقال البخاري لم يصح حديثه قلت لأن مداره على موسى وهو واه
قيس بن كعب عن معن بن عبد الرحمن ضعفه أبو الفتح الأزدي ولا يعرف
قيس بن ميناء عن سلمان الفارسي بحديث علي وصيي وهذا كذب رواه
عبد العزيز بن الخطاب عن علي بن هاشم عن إسماعيل عن جرير بن شراحيل عن قيس عن
سلمان قال النبي صلى الله عليه وسلم وصيي علي بن أبي طالب قيس بن هارون
قيس أبو عمارة الفارسي عن عبد الله بن أبي أوفى قال البخاري فيه نظر
الحسن بن قيس الفارسي عن الضحاك بن عثمان عن نافع عن ابن عمر عن أبي هريرة
قلت يا رسول الله من أولى الناس بشفاعتك قال أصحاب لا إله إلا الله

حرف الكاف

كادح بن جعفر عن عبد الله بن طلحة قال أبو حاتم صدوق وقال الأزدي
ضعيف زائغ وقال أحمد بن حنبل رجل فاضل خير صالح
كادح بن رحمة الزاهد عن سفيان الثوري قال الأزدي وغيره كذاب
وقال الأزدي كوفي يكنى أبا رحمة قال الخطابي كان كادح رفيقي عند جرير
الرازي ستين ليلة فلم أره وضع جنبه ليلا ولا نهارا سليمان بن الربيع

160

حرف اللام

تعدد ذلك مرتب منه تعدد ذلك حمد وثناء وقوف ورواه الحسن عن عمر
○ موسى عن ليث عن مجاهد عن ابن عباس قال قال رسول الله صلى الله عليه وسلم
من ولد له ثلاثة أولاد ولم يسم أحدهم محمدا فقد جهل ○ ابو ضمرة الابار
عن ليث عن عبد الله بن حسن عن أمه عن فاطمة بنت الحسين عليهما السلام ان رسول الله
قال جبار في البئر جبار والمعدن جبار ○ اسرة ضائع عن ليث وطاوس
وابن الزبير وجابر رفعوه قال ابن المنذر لا اعلم أحدا قال به ○ عبد الرزاق
ليث سمع طاوسا عن ابن عباس عن النبي صلى الله عليه وسلم قال استوا واعتدلوا
واذا قعد أحدكم فليتمكن ○ عبد الوارث عن ليث عن مجاهد عن ابن عمر
قال اللبث عن سعيد المقبري ابو وائل عن عبد الله بن مسعود الاثبات نعمة
حتى يلقاه وقال بعضهم ان ينتهي هذا في الشيوخ والشيخوخة وان من
اهل المعرفة وذكر ابو الوليد الطيالسي ان رواية اللبث عن بكير الا شج
مناولة قال عبد الله بن احمد ذكرت هذا لابي فانكره وقال اللبث يقول
حدثني بكير وغيره عن بكير كم تلاثر حديثا قلت لابي ان البناني
ذكر اللبث ليزيد بن الهاد قال ذكرته فانا ما هو يروي عنه
وما شفيان وما مالك هل فيه اللبث فهو دليل على الجواز لانه رواه
لليث عن بكير وبكير عن نافع قال البناني ضعف ليث المقبري ولم
ليث مرة قال البناني مرة وكان
ليث يقال المشاور في عبد الله بن عمر ضعفه الازدي ○

حرف الهاء

هارون بن العابد بن ياسين
المحدث ذكره ابو موسى محمود الغافقي مصري عن هشام بن عروة وليث بن سليم

وهو بن عنه لو وهب ليث الا وقال يكتب المصاحف قال احمد منكر
الحديث وقال ابو حاتم اذا حدث البدر واه باطل قلت له احاديث منكرة
مالك عن زياد بن سعد عن النعمان بن بشير محمول وقفه وقال الدارقطني بهما اسناد
مالك عن ابي الحباب سعيد بن يسار عن ابن عباس محمول
مالك عن ربيعة عن القاسم بن محمد عن ابن عباس لا تعرف
مالك عن ابي الزناد عن عبد الله بن ابي بكر عن ابيه عن عمرة عن عائشة
مالك عن ابي الزناد عن الاعرج عن ابي هريرة عن عائشة عمرة ان منكر الحديث
مالك عن ابي الزبير عن ابي سفيان عن البصري مجهول
وقف الحسن بن حمزة زنا اسند الساعدي ذكره النمري في الصحابة وقال انا
نظن ان غير مالك عن سعيد بن ابي سعيد عن ابي هريرة عن ابي سعيد
ان رجلا اتى النبي صلى الله عليه وسلم فقال اسكنه
ابا القاسم مالك عن ابي سهيل عن ابيه عن ابي هريرة ان النبي صلى الله عليه وسلم
ان اللعب والجدار آمين لا يتابع عليه ○ وقد ذكره ابن حبان في الثقات
مالك عن زيد بن اسلم عن عطاء بن يسار عن ابي البصرة وزهادها المشهور وكان ينتقد
الاسناد صحيح صدوق وثقه النسائي وغيره وقال بعضهم صاحب الحديث
وقال البزار لا نعرفه ينكر وقال الدارقطني له نحو اربعين حديثا ولا يستشهد
به النسائي واخرج له البخاري في الثقات يخطئ ويهم
عن انس ما لك في دفنه اقوال احدها سنة ثلاثين وما بعدها ○
مالك عن عبد الله بن دينار عن ابن عمر لا يعرف وذكره ابن حبان في الثقات
مالك عن ابي سهيل نافع بن مالك بن ابي عامر الاصبحي عن ابيه عن عائشة
وعن غير واحد من اهل العلم صدوق معروف روى عنه هشام بن عروة وابن
ابي الزناد وعنه مولده بجهالة وادرك زيد بن ثابت وجماعة قال ابو زرعة صدوق وقال
ابو داود شيخ صالح قلت مات سنة ثمان وتسعين وبها خرج له البخاري متابعة
مالك عن سلام عن عبد الله بن انس قال اذا طلب احدكم شيئا فليذكره ولا يعلق
مرسل عن عبد الله بن دينار الاملي وعنه

ضعفه الدارقطني وقال ابن عدي هو ممن يحتمل وكتب حديثه قلت روى عنه
شعبة وعبد الصمد النوري وعبد الرحمن بن مهدي وقال شعبة كان صوامًا قوامًا
عن الحسن بن سعيد الهمداني مشهور صاحب حديث عالي فيه روى عن
قيس بن حازم والشعبي وعنه يحيى القطان وابو اسامة وجماعة قال ابن
معين ثقة وقال احمد ترفع احيانًا لا يرفعه ابن مهدي ليس بشيء
وقال النسائي ليس بالقوي وذكر له هذا الحديث وقال الدارقطني ضعيف
وقال البزار كان يحيى بن سعيد يضعفه وقال ابن محمد الدوري عن
سمعت يحيى بن سعيد يقول لو شئت ان اعمل على محمد بن طلحة عن الشعبي
عن عبد الله فعلت وقال الرحال في ترجمته قال ابو الوليد الطيالسي
ذاهب عن محمد قال الشعبي عن ابن مسعود عن النبي صلى الله عليه وسلم
قال ان اهل الجنة ليرون اهل عليين كما ترون الكوكب الدري في افق السماء
وان ابا بكر وعمر منهم وانعما فقال ابن مهدي هو مع محمد على الخطيئة
وانا اشهد على عطاء انه شهد على ابن مسعود انه سمع رسول الله صلى الله عليه وسلم
يقول ذلك واخرجه ابو المثنى الابزوني في الصوم وابو نصر السلام في الامالي
عن ابن المثنى الحرشي في الصوم ومات محمد بن طلحة سنة ثلاث واربعين ومائة او نحوها

محمد بن خبر المقرئ المفسر احد اعلام الاثبات ذكره ابو العباس
النباتي في مذيله وقال ابو بكر بن عياش ما رأيت للاعمش مثل هذا المفسر قاعد
مخالف ادركوه فقال اذهبوا فاسألوا اهل الكتاب وقال النباتي ذكر لي محمد بن
كتاب الضعفاء لابن حبان البستي ولم يذكره احد من الفضل قال وروى محمد
عن ابيه عن ابن عباس وابن عمر وانس وعن جماعة وعنه ابنه محمد وابو بكر
ابن ابي داود وابو العباس السراج وابو بكر الشافعي وابو حامد بن الشرقي
وابو بكر الاسماعيلي وابو عوانة وابو بكر بن المقرئ وابو الشيخ وابن حيان
وابو احمد الحاكم وابو سعيد بن الاعرابي وابو بكر الآجري وابو بكر الشافعي
وابو بكر بن مقسم وابو بكر الشافعي وابو بكر الآجري وابو بكر الشافعي
وابو بكر بن مقسم وابو بكر الشافعي وابو بكر الآجري وابو بكر الشافعي

محمد بن خبر المقرئ المفسر احد اعلام الاثبات ذكره ابو العباس
النباتي في مذيله وقال ابو بكر بن عياش ما رأيت للاعمش مثل هذا المفسر قاعد
مخالف ادركوه فقال اذهبوا فاسألوا اهل الكتاب وقال النباتي ذكر لي محمد بن
كتاب الضعفاء لابن حبان البستي ولم يذكره احد من الفضل قال وروى محمد
عن ابيه عن ابن عباس وابن عمر وانس وعن جماعة وعنه ابنه محمد وابو بكر
ابن ابي داود وابو العباس السراج وابو بكر الشافعي وابو حامد بن الشرقي
وابو بكر الاسماعيلي وابو عوانة وابو بكر الآجري وابو بكر الشافعي
وابو بكر بن مقسم وابو بكر الشافعي وابو بكر الآجري وابو بكر الشافعي

محمد بن خبر المقرئ المفسر احد اعلام الاثبات ذكره ابو العباس
النباتي في مذيله وقال ابو بكر بن عياش ما رأيت للاعمش مثل هذا المفسر قاعد
مخالف ادركوه فقال اذهبوا فاسألوا اهل الكتاب وقال النباتي ذكر لي محمد بن
كتاب الضعفاء لابن حبان البستي ولم يذكره احد من الفضل قال وروى محمد
عن ابيه عن ابن عباس وابن عمر وانس وعن جماعة وعنه ابنه محمد وابو بكر
ابن ابي داود وابو العباس السراج وابو بكر الشافعي وابو حامد بن الشرقي
وابو بكر الاسماعيلي وابو عوانة وابو بكر الآجري وابو بكر الشافعي
وابو بكر بن مقسم وابو بكر الشافعي وابو بكر الآجري وابو بكر الشافعي

وضعفه الدارقطني وقال ابن عدي هو ممن يكتب حديثه قلت روى عنه
شعبة وعبد الصمد التنوري وعبد الله بن رشيد وقال شعبة كان صدوقا فاما
مجالد بن راشد عن ابن مسعود قال احمد بن حنبل ليس بشيء [illegible]
مجالد بن سعيد الهمداني مشهور صاحب حديث على لين فيه روى عن
قيس بن ابي حازم والشعبي وعنه يحيى القطان وابو اسامة وجماعة قال ابن
معين وغيره لا يحتج به وقال احمد يرفع كثيرا مما لا يرفعه الناس ليس بشيء
وقال النسائي ليس بالقوي وذكر الاشج انه شيعي وقال الدارقطني ضعيف
وقال البخاري كان يحيى بن سعيد يضعفه وكان ابن مهدي لا يروي عنه وقال الفلاس
سمعت يحيى بن سعيد يقول لو شئت ان يجعلها لي مجالد كلها عن الشعبي عن مسروق
عن عبد الله فعل وقال ابن حبان في ترجمة [illegible] يحيى بن معين [illegible]
[illegible] عن مجالد قال لنشهدن على البراء انه شهد على ابي سعيد عن النبي صلى الله عليه وسلم
قال ان اهل الجنة ليرون اهل عليين كما ترون الكوكب الدري في افق السماء
وان ابا بكر وعمر منهم وانعما فقال [illegible] مع مجالد على الطنفسة
وانا اشهد على [illegible] انه يشهد على ابي سعيد انه سمع رسول الله صلى الله عليه وسلم
يقول ذلك واخرجه ابو [illegible] السلام [illegible]
عن [illegible] الصوفي ومات مجالد سنة ثلاث واربعين ومائة [illegible]

مجاهد بن جبر المقرئ المفسر احد الاعلام الاثبات ذكره ابو العباس
النباتي في مذيله فقال ابو بكر بن عياش قلت للاعمش ما بال تفسير مجاهد
مخالف او شيء كره قال اخذها من اهل الكتاب وقال النباتي ذكر مجاهدا في
كتاب الضعفاء لابن حبان البستي ولم يذكره احد ممن الف الضعفاء قال مجاهد
[illegible] ومن انكر ما جاء عن مجاهد في التفسير في قوله عسى ان
يبعثك ربك مقاما محمودا قال يجلسه معه على العرش [illegible] الفضيل [illegible]
انه سمع مجاهدا يقول عرضت القرآن على ابن عباس ثلاث عرضات [illegible] قال
[illegible]
[illegible] فاذا [illegible] اللؤلؤ
وقال [illegible] سنة اربع ومائة [illegible]

173

مجاهد بن فرقد حدث عنه يحيى بن يوسف [illegible] حديثه منكر [illegible] فيه
مجاهد بن وردان عن عروة [illegible] القرآن [illegible] وهو جيد [illegible]
مجمع بن جارية [illegible] عطاف [illegible] مجهول
محارب بن دثار من ثقات التابعين واخيارهم وعلمائهم ولي القضاء
بالكوفة في امرة خالد القسري وحديثه في الكتب [illegible] عنه شعبة ومسعر
وعدة وثقه غير واحد وقال الثوري ما يخيل الي اني رايت احدا افضل
منه وقال ابن سعد لا يحتجون به كان ممن يرجي عليا وعثمان ولا يشهد
على احد [illegible] قلت مات سنة ست عشرة ومائة وهو حجة مطلقا
محاضر بن المورع الكوفي عن هشام بن عروة وجماعة قال ابو زرعة صدوق
وقال ابو حاتم ليس بالمتين وقال احمد كان مغفلا جدا لم يكن من اصحاب
الحديث وقال النسائي ليس به باس قلت روى [illegible] الضعفاء وخلق
[illegible] مات سنة ست ومائتين [illegible] حديث [illegible]
محبوب بن [illegible] الكوفي عن عبد الله بن [illegible] حديث [illegible]
الصلاة وعنه حميد بن الربيع لا يتابع عليه اشار اليه ابن عدي [illegible]
محبوب بن الحسن القرشي ابو جعفر البصري [illegible] اسمه محمد خرج له البخاري
مقرونا باخر [illegible] عن يونس [illegible] ابن عون وعنه احمد [illegible] وثق
وقواه ابن معين وقال ابو حاتم ليس بالقوي وقال النسائي ضعيف
محبوب بن محرز [illegible] ضعفه الدارقطني [illegible]
محبوب بن موسى ابو صالح الفراء قال الدارقطني صويلح وليس بالقوي
وقال العجلي ثقة صاحب سنة روى عن ابن المبارك وجماعة وعنه [illegible]
[illegible] وجماعة ومات سنة [illegible] ومائتين قال ابو داود [illegible]
محبوب بن هلال عن عطاء بن ابي ميمونة لا يعرف وحديثه [illegible]
محتسب [illegible] عن ثابت [illegible]
وقال [illegible]
[illegible]

المعروفون

المجروحون

محمد بن ابراهيم البصري صاحب الطائي السري البصري صاحب الوليد
كان عالما بالحديث ماسمعت عنه ابو القاسم الطبراني وجماعة

محمد بن ابراهيم السعدي الفارياني روى عن الاسود بن عامر شاذان وابي كريب وابي هشام الرفاعي
روى عنه ابو بكر الاسماعيلي وابو احمد بن عدي وابو نعيم الاصبهاني وابو بكر البرقاني

محمد بن ابراهيم بن سعيد الصوري ابو اسحاق الزهري ومولد بسهل وعنه
ابراهيم عبد الرزاق للاطرابلسي وعنه ابو حمزة اباكلاب وجماعة روى عن روح بن
الجراح خبرا باطلا او منكرا الى ذكر النهار قال الكناني هذا باطل ومحمد
الصوري لم اسمع من روح الا وكان مع هذا غاليا في التشيع ٥ قال ابو نعيم

محمد بن ابراهيم السمرقندي الشيخي ابو عمرو السماك حدث عن سلك الوصي
المكنى به عن النبي صلى الله عليه وسلم نسخة عنه فلعله هو الذي وضعها

محمد بن ابراهيم ابو بشار الدوري عن مالك بن سليمان هالا ابو محمد بن منده منكر

محمد بن ابراهيم الهاشمي الادرسي روى عنه حرمي بن عمارة لا يعرف

محمد بن ابراهيم حمش الانشاطوري مشى اي لم قال اي كم افتش في التخليط العلم معرفة

محمد بن ابراهيم بن حمش الدقوري عن عباس الدوري قال الدارقطني لم ار الا خيرا

محمد بن ابراهيم بن سنان الرازي الحافظ مات في رمضان سنة ثلاث وعشرين
ومائتين قيل

محمد بن ابراهيم الكسائي راوي صحيح مسلم عن سفيان بن عمرو اي لم قال ابو سعد
الصوفي من غير اصل محمد بن ابراهيم بن احمد بن فارس لا يعرف له حديث

محمد بن ابراهيم البصري عن فرات الساسي عنه محمد بن احمد البغدادي قال ابو
عبد الله منده لا اعرفه ٥ قلت صاحب مناكير

محمد بن ابراهيم ابو حامي الكتبال وضع على ابن العباس بن محمد حديثا وليس
بمشهور انما المشهور محمد بن اصبهان ابو عبد الله محمد بن ابراهيم بن جعفر الفريابي
الجرجاني الصدوق املى مجالس عدة ووقعت منها بيوت عن الحسن وغيره بالاسناد
الوطان وطبقتها روى عنه ابو بشير الدولابي وسليمان بن احمد الطبراني

محمد بن ابراهيم الفرغاني الفارسي الصوفي الاديب السلفي صحب الاستاذ ابا علي
والد القشيري رايت له تصانيف على طريقة صوفية الفلاسفة سماني ذلك
وكان كثير الوقيعة والعلم مغرى بوصف العذول والخدود والنهود
ومن شعره

اسقني كاس الصبوح ما ترى النجم يلوح
بسقاة هي للارواح روح
نحن قوم سكرنا من شراب الحب نصحو
نحن قوم في سبيل العشق نغدو ونروح
نحن قوم تكتم الاسرار والدمع يبوح

قال ابو الغنائم الحسن صاحب مقامات ومعاملات ثبت انه كان
بذر اللسان كثير الوقيعة في الناس لم يعرف لم نعرف لا نقرن
عاقبة ما يقول وكان يميل الى الكلام الذي اكديت وقال الزنقطي
كان في لسانه بذاءات على يوما حكاية عن علي بن معبد فسبه ونال منه
وله تصانيف كتاب الاسرار وسر الاسرار رجع فيه عن كثير مما
في الشريعة فتكلف وقال ما لا ينبغي وله كتاب مطيب النقل وغلط
العقل في علم الكلام وكتاب الفرق بين الصوفي والفقير وكتاب جمجمة
النهى في لجة المها قال الراوي صاحب كان عنده ذعابة في غالب الوقت وكان
صاحبا صول يرى منها قلت وخطب كتابه برق النقا ومشير
الالف الحمد لله الذي اذاع لذي الود والقرب والحسن والبهجات اكوس
السالبة ارواح الجرار المفتوحة باسرار الصباحة المكنونة في
ارجاء سرحة العذار والتي تحت اغلاله السبحية الفاكهة
عذار الدار واكناف الرياض الدالة على الاشعة الجالبة الموجبة
خلع العذار وكشف الاستار بالبراقع المسبلة على سيناء
الحسن الزهر الموضحة الصباحة على درر اجمال المصون ورا سجب

الملاحة المذهبة بالعقول الى بيع العقار وشرب العقار وشد
الزنار الى ان شرد قعقع متمقعة مرهذا الهذيان والفشار
مات في ذي الحجة سنة اثنتين وعشرين وستمائة وله اربع وتسعون سنة ○
محمد بن ابان الواسطي مدني شهير روى عن مسهر ميمون وهشيم
والطبقة قيه مقال قال ابن حبان ليس بدال وقال الدارقطني احاديثه
وقد سمع من ابان العطار وجرير وحازم وقلت وله اسناد مريبة يرويها واسطي
روى عنه ابو يعلى الموصلي والباغندي وعاش سبعا وتسعين وعشرة اشهر
محمد بن ابان صاحب الوشي وقال له ابن عدي الكوفي حدث عن زيد بن اسلم وغيره
ضعفه ابو داود وابن معين وقال النجاري ليس بالقوي وقد دار مرجيا
محمد بن ابان عن عائشة رضي الله عنها قال النبي ﷺ يعرف له سماع منها ○
عن منصور عن ابن عن عائشة قال ثلاث من البر تعجيل الفطر وتاخير
السحور ووضع اليمين على الشمال في الصلاة ○
محمد بن ابان عن وكيع وعبد الله بن نمير والمحاربي وغيرهم عن الوازع
ابن هشام عن محمد بن ابان عن عون عبد الله قال ان مسعودا ادار كعوا قال
سبحان ربي العظيم ثلثا ○ مسلم بن ابان الكوفي عن محمد بن ابان عن القاسم عن
عائشة قال النبي صلى الله عليه وسلم من زنا ان يعصي الله فيما بعضه بابعة صاحبه
هذا لا يروى الا عن المبارك عن محمد بن ابان عن اسود عن القاسم وهذا ضعيف
محمد بن ابان الرازي عن هشام عبد الله كذبه ابو زرعة وغيره دجال
وفي الشيوخ لابن ابان عن عمر واحد صالح قول احلام محمد بن ابان البلخي اخو نظ
محمد بن احمد بن انس حدث عن عامر العقدي وكذبه ضعفه الدارقطني
محمد بن احمد بن بدر البلخي عن عبد الله بن ادريس قال الزعفراني سرق لي كتبا
محمد بن احمد بن سهيل الكوفي هلك وهو شيخ وعنه ذكر الخطيب في ترجمة
محمد بن احمد بن حسن المحمدي عن محمد بن شجاع البلخي قال الزعفراني روى عن
كتبا عن شيوخ وسماها عن عبد الله بن ادريس عن ابيه عن الاعمش
اذا اتيت الخلاء فقل اعوذ بالله من الخبث والخبائث
ازعفرانية ما يخطئ والذي نفسي بيده ما كان عبد يقولها
هذا عن منصور الصواب عن ابراهيم عن الاسود عن عائشة ○

الاهوازي

الهوازي

محمد بن ابراهيم عثمان ابو طاهر المدني وحرملة الزعفراني بغداد وبلخ
محمد بن ابراهيم بن كثير السوداني البغدادي ابو عبد الله الازهر سمع ابن عيينة
الوراق والكسائي عنه قال ابو حاتم صدوق وقال جعفر الكوثري تنكبه الرفض
محمد بن ابراهيم ابو عمارة مروزي عن سليمان بن عتبة وغيره قال ابو
الكسن الدارقطني ضعيف جدا ان وقال الحاكم مجهول كناه ابو بكر الشافعي
محمد بن ابراهيم بن سفيان ابو بكر الزعفراني لعله الباهلي روى عن سريج بن

محمد بن احمد بن الحسن الحراني سمع ابا هشام الرفاعي تكلم فيه ابو القاسم البغوي
محمد بن احمد بن سعيد ابو سعيد الرقاد المخرمي شيخ للدارقطني له مناكير ميا مل جاله
محمد بن احمد بن هرون البربوندي سمع ابا عبد الله
محمد بن احمد بن سهل ابو غالب البشتاني اللغوي الاديب العلامة صاحب كتاب
ذكر له ابن ماسة وكان الوقاد الخمسين الخوري ○ ذكره ابن الحاكم
وذكر ابن بشار وخطأه ما يذكر ان وكان ربيعة وفات في الملاء اسحق الرقاعي محمد
السنة اني الف دينار قرأتها الحرب ما بين سنة اثنين وتسعين واربعمائة

الملاحة المذهبة بالعقول لا بيع العقار وشرب العقار وشد
النزار الى ان سرق قطع شمنفة مرهذا الهذيان والفشار
مات في ذي الحجة سنة اثنتين وعشرين وستمائة عن اربع وتسعين سنة ○

محمد بن زنجويه الواسطي محدث شهير روى عن مهدي ميمون وهشيم
والكوفة فيه مقال قال الازدي ليس بذاك وقال ابن حبان في الثقات ربما اخطأ
وقد سمع من ابان العطار وجرير بن حازم وقيل وي باسناد عن يحيى بن واسط
عن عنانه بعد الله بن عمر وعنه ابو داود والباغندي وخلق سنة ثمان وثلثين ومائتين

محمد بن احمد بن انس حدث عن عامر الفقيمي روى عنه
محمد بن احمد بن بدر البلخي عن عبد الله بن الزبير قال الزعفراني كذب
محمد بن احمد بن سهيل ان هلال وهو بعيد وقال الزعفراني مجهول يضع الحديث
محمد بن احمد بن حسان الجرجاني عن حماد المكي قال الزعفراني روى عن مالك قد
كتبنا عنه بنيسابور وسئل عنه عبد الله بن احمد بن حنبل
اذا رشد الرجل واذناها عرفت من كلامه
ازعاره واخوه مشى الاراجيل عجبا لهذين الشيخين
عبد الله بن عبد الله الصامت على ذراعه عازم طعنه طعم

محمد بن احمد بن عثمان ابو طاهر المديني عن حرملة قال الزعفراني يغلط ويلتبس
محمد بن احمد بن عثمان بن ابي السوداء البغدادي ابو عبد الله الزاهر سمع ابن لهيعة
الوراق والحسن بن عيسى قال الخطيب صدوق وقال الحميدي اكثر عنهم بالرفض
محمد بن احمد بن عمار ابو عمار روى عن سليمان بن عمر وعنه قال ابو
الحسن الدارقطني ضعيف جدا ان وقال ابو احمد الحاكم مروك عنه ابو بكر الشافعي
محمد بن احمد بن سفيان ابو بكر الترمذي ولعله الباهلي روى عن سريج بن
يونس حديثا موضوعا هو المتهم به ○
محمد بن احمد بن حمدان ابو الطيب الشعبي روى عن اسحق شاهين كذاب
محمد بن احمد بن عيسى ابو الطيب المروزي ذكر قال الزعفراني سمعت عنه قال نضع الحديث
محمد بن احمد بن عبد الله بن شيبة العابد المفسر مات بعد الاربعين وظلمه به
قال ابو سعيد بن يونس حدث بشيء موضوع وذكر بلاء عنه
ارجع واراه
محمد بن احمد بن سهيل الكاغدي عن عبد الرزاق وقال كان يسرق الحديث
محمد بن احمد بن حماد ابو بشر الدولابي الحافظ سمع انا شيخ واهل الري سمع
بغداد ومصر ونيسابور والبصرة وعنه الاثرم والكراني وابو
ليلى الفراء وابو بكر المهندس والناس اربع وعشرون قال الزعفراني حماد
منهم فقال لي نعيم حماد لصاحبنا قل اهل الرأي وقال حمزة السهمي
سألت الدارقطني عن الدولابي فقال ثقة والله ما بين مراسيله الا
خير وقال ابن يونس كان الدولابي من اهل الصنعة حسن التصنيف
وكان الضعف مات بالعسكر لعشر بقين من سنة عشر وثلثمائة
محمد بن احمد بن الحسن الحاتمي سمع هشام الشلوبي وكتب عنه ابو القاسم البغوي
محمد بن احمد بن سعيد بن قرة الحراني سمع اسحق الازرق وعنه ابو حاتم
محمد بن احمد بن هرون البرقي سمع ابا عبد الله
محمد بن احمد بن سهل ابو غالب بشر ان اللغوي الاديب العلامة الشروطي
اخو له لامه وعلاله قاضي الجزيرة كان معتزليا حاد الذهن
ذو ذكاء وخصومات بين يدي الخليفة وكان يقعد في الجامع الى العصر
البشر في الف دواة واشتهر الغرب من سنة اثنتين وثلاثين وثلثمائة

180

محمد بن مسلم بن عثمان ابو الطاهر الاموي المدني قال ابو حاتم عن عثمان هذا ولد لو سمي الجوبا دار كان يحفظ ولم يكن ممن يسأل دار اداه فان اختلط لا عن الرواية عنه وقال ليس حافظ ولست عليه وله مراجع وقال ابو العرب ... والضعفاء وما كان له عن ابي الطاهر المدني كان محمد العزيز ... الى هو مسلم ... في الازدي وغيره

محمد بن احمد بن علي ابو بكر الرازي بن بابوس روى عن عبد الله ... في الازدي وغيره قال ابو الوليد الكرماني ذاهب الحديث

محمد بن احمد بن زكريا ابو بكر الجراي المفيد روى عن محمد بن المرزوق ان شعيب لجالي وخلق ... ومناكير عن ... هيل منهم الحسن بن عبد الله العبدي عن عفان ومسدد ومنهم احمد بن علي بن احمد السقطي عن يزيد بن هارون و ... عنه البرقاني في ... مع اعتذاره واعترافه بانه ليس بحجة وقال رحلت اليه وكتبت عنه الموطا عن الحسن بن عبد الله عن القعنبي فلما رجعت قال لي ابو بكر بن سعيد احلف الله عليك بنفقتك قد نقله الى ورافقه فاخرجت بدلها بيض وقال ابو الوليد الباجي انكرت على ابن المفيد اسنادا انكرها قلت مات سنة ثمان وسبعين وثلثمائة وله اربع وتسعون سنة وهو منهم

محمد بن احمد بن علي ابو مسلم البغدادي ابن ... نزيل مصر راوي ... الى ... ب البغوي بيون قال الصوري بعض اصوله عن البغوي وغيره جياد وقال المحدث ابو الحسن العطار مارايت له اصولا مثل الذي له عن البغوي شيا صحيحا غير جزء واحد وما عداه فان مفسود الخبر مات في ذي القعدة سنة تسع وتسعين وثلثمائة

محمد بن احمد بن ... روى عن ابي بكر بن خزيمة الفقيه ابو عبد الله ... ○

محمد بن احمد ... ابو الفرج الشنبوذي غلام ابن شنبوذ اسان الدارقطني وقال ابو بكر الخطيب تكلم الناس في رواياته فحدث ابو العلاء الواسطي المقري قال كان الشنبوذي يذكر انه قرا على ثلاثة الاف فحدثتها اقف ... مولده سنة ثلثمائة والاشبه انه سنة سبع وثلثمائة ... الشنبوذي من اهل القراءات والتفسير ذكر انه يحفظ خمسين الف بيت الشعر شواهد للقرآن فالله اعلم

محمد بن احمد بن عروة شيخ حدث عنه ... ليس بثقة

محمد بن احمد بن علي بن المحتم ... شيوخ ابي نعيم الحافظ روى عنه الدارقطني وضعفه وقال البرقاني لا بأس به وقال ابن ابي الفوارس لم يكن عندهم بذاك هو ضعيف

محمد بن احمد بن يوسف ابو الطيب البغدادي غلام ابن شنبوذ زعم انه قرا على ادريس بن عبد الكريم روى عنه حدثنا ... ما فيهم منهم ... فهو روى عنه ابو نعيم

محمد بن احمد بن ... عبد العاضي ابو سعيد النجار ... [illegible]

181

محمد بن احمد بن الحسين الواسطي القصير قال ابن ... علي لم يكن بذاك

محمد بن احمد بن عبد الرحمن المصري عن الحسن ... منهم كتابة التسميع

محمد بن احمد بن احمد بن المغيرة القشيري ابو جعفر قال الحسن ... عمرو البصري ابن ... غلام الازهري كان يضع الحديث وهو عمران انه سمع ابا اسحاق وابا داود

محمد بن احمد بن بندار ... قال ابو ... على لم يكن شيئا

محمد بن احمد بن مخزوم ابو الحسين المقري روى عن ابراهيم بن الهيثم البلدي ونحوه روى عنه ابو حفص الكتاني وابو بكر ... قال السهمي حمزة سألت ابا محمد غلام الازهري عنه فقال ضعيف وسألت ابا الحسين ... عنه فقال كان يكذب ○ قلت مات بعد الثلثمائة والخمسين

محمد بن احمد بن يعقوب الهاشمي المنصوري روى عن ... والفضل بن الكميت وعنه ابو ... الجوهري قال الخطيب كان سيء الحال في الحديث وقد حدث ... وهشام بن عمار فكذبوه لذلك

محمد بن احمد بن سعيد المؤمن ولد الحسن الصوفي ادعى السماع من ... الوقت ... فكذب وترك حديثه وادى بنفسه

محمد بن احمد بن منصور عن ... الفلاس بخبر باطل في فضل الائمة والجماعة لا يدرى من هو وكذا الراوي عنه

محمد بن احمد ابن النحاس العطار شيخ ... قال ابن السمعاني الذهب

محمد بن احمد بن عبد الله المنكدري قال البرقاني لا يحتج به قلت لا اعرفه

محمد بن احمد بن عبد الباقي بن منصور قال ابن ناصر لم يكن ضابطا

محمد بن احمد بن عياض روى عن ابن حسان قد احدث الخ وقال ... الاحاديث الا هذا ... ان انهم به الى ... هذا على شرط النبي ... وسلم الواعظ ... جعفر ... انه صدوق ... ابي ... الواعظ ... الافقي ومحمد بن يونس الزيات وعنه ... وطبقته ... مات في سنة ... في الفدا الخ ... وقد روى ... عبد الله ... عبد الله ...

محمد بن عبد الله العمري عن الربيع بن سليمان المرادي

محمد بن احمد بن يحيى بن ادم القرطبي عن سمرة بن اصبغ ضعفه ابن الفرضي

محمد بن احمد الحليمي من ولد حليمة السعدية يروي عن ادم بن ابي اياس (نسخ)

فذكره ... قال ابو نصر بن ماكولا الحليمي فيه ... ان الحكيم ... ادم

محمد بن احمد بن ابراهيم ابو الطيب البغدادي الشافعي عن ابي القاسم البغوي نزل

المغرب واظهر بينهم الاعتزال فنفوه

محمد بن احمد الكسائي عن شيخ ابي العباس كرماني ثقة في نفسه اختلط وادى ...

محمد بن احمد ابو الحسين بن سمعون الواعظ كبير القدر ولكن له مقالات يخالف

السلف وله عشرون مجلسا عالية سمعناها بالاجازة العالية ...

محمد بن احمد بن ... المعروف بقاضي حلب ... ابو الوهاب ...

محمد بن احمد بن محمد المفيد ذو البراغيث قال ابن ناصر رافضي لا يحل الرواية عنه

محمد بن احمد ابو الحسن المطرز قال الدارقطني ليس بالقوي

محمد بن احمد بن حسن الذارع يروي عن عاصم قال الدارقطني ليس بالقوي

محمد بن احمد بن علي بن ... منصور القاضي ابو منصور الاصبهاني ... باصبهان

على الاسناد ... اربعمائة واملى مجالس ضعفه ... الشاذكي وضعفه غيره

محمد بن احمد بن ... ابو عبد الله ... صدوق وقال ابن طاهر

حدث بمسند الشافعي ... وليس من ... في هذا

محمد بن ادم الجزري عن سعيد بن ابي عروبة قال ابن منده مجهول

محمد بن الازهر الجوزجاني عن يحيى بن سعيد القطان في احدى الروايتين عنه لا توثيه

محمد بن الازهر ... بن الكلبي ... غرائب الدلال وعمه

سليمان ... وغيره ... ذلك ابو عبد الله بن منده قال ... الفضل

محمد بن اسحاق بن يسار ابو بكر المخرمي مولاهم المدني احد الائمة الاعلام

ويسار من سبي عين التمر مولى قيس بن مخرمة بن المطلب بن عبد مناف

رأى محمد انسا وابن المسيب وروى عن سعيد بن ابي هند والمقبري وعطاء

والاعرج ونافع وطبقتهم وعنه الحمادان وابراهيم بن سعد وزياد

البكائي وسلمة بن الفضل ويونس بن بكير ... وخلق وقال ابن معين قد سمع

من ابن سعيد ... عن احمد هو ثقة ... ادرك ... وهو صالح

الحديث ماله عندي ذنب الا ما قد حشى في السيرة من الاشياء

المنكرة المنقطعة والاشعار المكذوبة وقال الفلاس سمعت يحيى

القطان يقول لعبيد الله القواريري الى اين تذهب قال الى وهب بن

جرير اكتب السيرة قال تكتب كذبا كثيرا وقال احمد بن حنبل هو حسن الحديث

وقال ابن معين ثقة وليس بحجة وقال علي بن المديني حديثه عندي صحيح وقال

النسائي وغيره ليس بالقوي وقال الدارقطني لا يحتج به وقال ... كثير

وغيره سمعت شعبة يقول ابن اسحاق امير المؤمنين في الحديث وقال شعبة

ابن اسحاق هو صدوق وقال احمد بن عبد الله بن نمير رمي بالقدر وكان ابعد الناس

منه وقال ابن المديني لم اجد له سوى حديثين منكرين وقال ابو داود قدري

معتزلي وقال سليمان التيمي كذاب وقال وهيب سمعت هشام بن عروة

يقول كذاب وقال وهيب سألت مالكا عن ابن اسحاق فاتهمه وقال ...

... كان يحيى بن سعيد لا ... ومالك يجرح ابن اسحاق وقال يحيى بن

آدم ثنا ابن ادريس قال كنت عند مالك فقيل له ان ابن اسحاق يقول اعرضوا علي

علم مالك فاني بيطاره فقال مالك انظروا الى دجال من الدجاجلة وقال

ابن خيثمة رأيت ابن اسحاق في مسجد الخيف فاستحييت ان يراني معه احد

اتهموه بالقدر وروى ابو داود عن حماد بن سلمة قال ما رويت عن ابن اسحاق الا

باضطرار وقال الفلاس سمعت يحيى يقول قال لي ابن اسحاق كيف

حديث شرحبيل بن سعد فقلت وانه يحدث عنهم قال ...

ابن اسحاق يحدث عن اهل الكتاب ويروي عن شرحبيل وقال احمد بن حنبل

... قال وقال هشام بن عروة ... عن امرأتي ...

وامرأته فاطمة بنت المنذر قلت وما تدري هشام مرعروة فلعله سمع منهما
المعنى أو سمع منهما وهو صبي او دخل عليها بوشة فرؤاها محجاب فاي شئ
في هذا وقد قالت له قد كبرت واسننت وقال عباس سمعت يحيى القطان
يقول ذكر ابن اسحق يوما الاعمش وكلموه فيه ونحن جلوس فرحم علينا
الاعمش وترحم عليه ثم ذهب الاعمش قال له شعبة قال قلت
ابو وائل قال وقال زوجي ترحل الى المدينة فلما ان صار حدثهم بحديث
وهل عليه معتمد فيما سمعت احدا منكم يذكر ابن اسحق الا بقول
في القدر قال عباس سمعت يحيى يقول محمد بن اسحق واشعث سوار
(ونهم) قال ابو داود رأيت ابن اسحق يحدث عن رجل من اهل الكتاب قلت
لاحمد بن حنبل مع قوله صلى الله عليه وسلم حدثوا
عن بني اسرائيل ولا حرج وقال اذا حدثكم اهل الكتاب فلا تصدقوهم ولا تكذبوهم
فهذا الذي يتوهم في جواز سماع ما يتراوى في الجملة كما نسمع منهم ما نقلونه
من الكتب التي بايدينا مما يوافق شرعنا والحجة انما هي في الكتاب والسنة وقال احمد هو
ليس الذي جرأ قبله قال اخبرني وحدثني هو نفسه قال هو يقول اخبرني
ويخالف فقيل له اروه عنه كيف شاء قال لا ومن ذكره عن وكيع عن الاعمش قال
ابو داود ذكر عبد الله النصراني فقال لي عبد الله بن ابي اسحق يلعب بالدبوق فليتم هذا
انما سمعوا من عبد الله النصراني قال ابو داود في الضعفاء له ابو قدامة الرملي حدثنا ابو داود
سليمان بن داود قال قال يحيى القطان اشهد ان محمد بن اسحق دجال قلت وما تدري
قال قال لي وهيب فقلت لوهيب وما تدري قال قال لي مالك بن انس قلت
لمالك وما تدري قال حدث عني امرأتي قال قال لي هشام بن عروة قال قلت
لهشام وما تدري قال حدثت امرأتي فاطمة بنت المنذر وادخلت
على وهي بنت تسع وما رآها رجل حتى لقيت الله قلت فاجنا عن هذا
الرجل فما قال انه رآها أفيمثل هذا يعتمد على مثله سبحان الله هذا مرسل لم تقل روى عنها
هشام بن عروة وقد رأت عليه عائشة رضي الله عنها وجر ثيابه اسما

ثم ما فعل مرأتها أدخلت عليه وهي بنت تسع غلط بنت ما أدري من رفع
من رواية الكبير فانها اكبر هشام بثلث عشرة سنة ولعلها ما زفت
اليه الا وقد قاربت بضعا وعشرين سنة واضرعنها ابن اسحق وهي بنت
بضع وخمسين سنة او اكثر وذكره فقد رواها عن فاطمة ابو سلمة
الدوري وذكر جعفر بن برقان عنها الزهري وغيره وقال ابو داود الطيالسي
حدثنا بعض اصحابنا قال سمعت ابن اسحق يقول حدثني فاطمة فقيل له من قال
يعقوب الهروي قال رأيت شعبة جاء الى عبد الله بن ادريس فسلم
عليه جلس فقال ابن ادريس لابنه يوسف بكم تريد ليحيى عبد الله بن ادريس فسل
رسول الله ما الرؤيا بضعة قال الفاسي تكلم في امر العامة وقال ابو زرعة
سئل يحيى معين عن ابن اسحق هو محمد قال هو صدوق الحجة على عبد الله بن نمير
وكيع وزائدة وسعيد بن عبد العزيز ابو وهب الدمشقي احد فقهاء الشام
عالم كبير مجلس الى ابن اسحق فاذا اكثر من عشرة اقوام فخلس بذلك الفتى
وقال لهم عبد الله بن عبد الحكم سمعت الشافعي يقول قال الزهري ينبغي لذي
علم ما دام يها ان لا يحدث ابن اسحق وروكوها لقد ابى وغيره
عن سفيان عن الزهري ولفظه لا ينبغي بالمدينة عالم ما دام يها وقال يعقوب
سئل يحيى معين عن ابن اسحق قال ليس بدال قلت فنفسه مرضي قال
قال لا كان صدوقا فان سعيد بن ابي مريم حدثنا ابو غسان محمد بن مطرف
ابن اسحق سقيم فاغفوا عنه وقال لي رأيت الساعة ان انسانا ادخل المسجد
ومعه حمل فوضعه الى جنب حمار فخرجه فما لبثنا ان دخل المسجد رجل معه جمل
فوضعه فكنى ابن اسحق فاخرجه فذهب به الى السلطان فحمله قال سعيد من
اجل القدر وروى عن محمد بن عمرو انه رأى ابن اسحق يحدث في القدر فحمله لهم
لهشام لما مات ابن ادريس سمعت شعبة يقول لو دان السلطان
لاحرقت ابن اسحق على المحدثين ان عمدوا وكم من عندر شعبة عن محمد

محمد بن اسحق المقرئ الاصبهاني المعروف بابن منده حدث عن داود الطيالسي ومشايخ عنه
قال ابو عبد الله بن منده حدث عن داود بمناكير ومشايخ عنه
محمد بن اسعد المدني عن عبد الله بن بكر المزني الرقوف والحمد منكر
محمد بن اسعد النقلي عن بقية مقلوب قال ابو زرعة منكر الحديث
محمد بن اسعد ابو المظفر العراقي روى عن يحيى بن ابي كثير وعنه لاذن
لذا ضر ومشايخ عنه روى عنه الفاضي ابو نصر الشيرازي وجماعة
محمد بن اسلم الطوسي روى عن ابن ابي مجيح مجهول
محمد بن اسماعيل بن رجاء الزبيدي عن سالم بن ابي حفصة وعنه شبيب ونزل
محمد بن اسماعيل بن طريح النهدي عن ابيه عن جده قول امته بن الصلت
عند الموت قال الذي رأيته في حديثه رواه عنه العلاء بن الفضل وفيه نكارة
محمد بن اسماعيل الضبي عن المعلى العطار قال الذهبي في ترجمة
على محمد الدهقي عن ابي المعلى عن سعيد عن ابن عباس قال قال رجل يا
رسول الله على اي شيء ادخل انت قال لن موذنا اقاما او بواب للامام
رواه الذهبي في ترجمة ابي المعلى
محمد بن اسماعيل الوساوسي شيخ بصري عن زيد بن ابي انيسة عن الاعمش والسفيانين
اي وطأن يضع الحديث وقال الدارقطني وغيره ضعيف
محمد بن اسماعيل الجعفي عن الدراوردي وغيره قال ابو حاتم منكر الحديث
محمد بن اسماعيل المرادي الذي يقال له ابن ابي السري هو قال ابو حاتم روى عن ابيه احاديث
محمد بن اسماعيل بن عياش الحمصي قال ابو داود لم يزل ازرق قال ابو حاتم
ازرق لم يسمع من ابيه شيئا
محمد بن اسماعيل بن مجاهر الحرفي يقال صحف عنه ابو داود الطيالسي
محمد بن اسماعيل بن مهران روى عن جعفر الصادق قال الذهبي مجهول
محمد بن اسماعيل بن ابي اسحاق الكبيسي عن وكيع وطبقته وعنه ابو بكر الاسماعيلي
ولم يخلد وعنه وثقه الدارقطني وضعفه ابو زرعة وابو حاتم وابن عدي
غلط فحش قال ابن عدي سمعت ابن حماد يقول سمعت ابا يعلى الموصلي يقول
قال كنا اذا جئنا الى اسحق الكبيسي سألناه عن الحديث فيقول حدثنا
الضبي حدثنا فلان اجزاها الحديث فنقول حدثنا الضبي حدثنا فلان

محمد بن اسحق بن ابراهيم بن حوار وليقه سكن سرخس عن موسى بن عبد الله الخطمي
قال ابو بكر عبدان الشيرازي ليس بالوضع
محمد بن اسحق بن ابي بكر المقرئ شامي روى عن احمد بن يوسف الضبي
وعلي بن الحسن الكتاب وعنه يوسف القواس قال الخطيب حدث بمناكير
محمد بن اسحق بن خزيمة بن منده ابو عبد الله العبدي الاصبهاني اي وطن
بكوا صحب التصانيف كل ذلك همة هذا الشان وتعاطيهم اوقع في اي نظ
ابو نعيم في جزء له ابتدأ من الوحشة ونال منه وانهمه فلم يلتفت اليه
ولد ابن منده سنة عشر وثلثمائة وسمع سنة ثماني عشرة وبعدها وعلى سنة ثلاث
الى ان مات بوفاة ابي حامد بن بلال ومحمد بن الحسن القطان وكتب عنهم
نحو ألف جزء ثم رحل الى بغداد فلقي ابن البختري والصفار وطبقتهم ولقي بدمشق
ونوعها كثيرة وبمصر ابا سعيد بن يونس والمدبر وبني راوه ومرو وبلخ وكوفة وقاليم وحج سنة عشرين
وبقي في الرحلة نحو اربع عشرة سنة ثم عاد الى وطنه ثم خرج ورزق
له ولا ولد حدث بالكثير وكان من دعاة السنة وحفاظ الحديث قال الباطرقاني
سألت منصور اي الامام ابن ابي حاتم الرازي عن ابن منده فقال ابو
يعقوب حمزة اي فظ من راشت مثل عبد الله منده وقال الغفر المستغفري
ما رأيت احفظ من ابن منده وسألته متى رأيته يقول سماعاتي الى ان قال يكون
ستين الفا فمن وقال انه لما رجع الى اصبهان قدمها ومعه اربعون حملا
من الكتب ولما خرج الى الري قال ابو نعيم ما رأيته هو فط فرأوا ان الحديث
مات في سلخ ذي القعدة سنة خمس وتسعين ولم يبلغ اربعا وخمسين وحدث
عيلا اسيد وعبد الله بن احمد بن حنبل وابي زرعة والري وبغداد ان سمع منه الله عنهم اجازة
ونخبط في اقواله ونسب الى جماعة اقوالا في المعتقدات لم يعرفوا بها فالله
محمد بن اسحق المقرئ احد عن حماد الكتاب وابي الخطاب كان كثير الخلاف

محمد بن اسمعيل بن ابراهيم بن مسلم بن هاشم البصري احد الثقات كو
مزندر زيع وطبقته وقد روى البخاري عن رجل عنه في الصلاة والصوم والمناسك
ما ليس مذكورا في شيء من كتبه مقرنا بغيره وما علمت فيه مغمزا
هشام عن عكرمة عن ابن عباس رضي الله عنهما عن رسول الله صلى الله عليه وسلم اذا صلى
احدكم الى شيء يستره فدنا منه فلا يقطع صلاته العلم والحذر والخوف والهوى والبغضاء والمراء
محمد بن اسمعيل بن سعد بن ابي وقاص لا يعرف والطاهر انه لسعد بن ابي وقاص
محمد بن اسمعيل جعفر ابو الطيب البغدادي عن ابن عون وعنه الدارقطني
لا بأس به روى عن ابي نعيم وعبد الله بن رجاء وعنه ابو بكر الاسماعيلي
لا ازمازه ما ذنبه حتى هاجه الله يوم الفيل سمار امرأة وهذا موضوع ظاهر
محمد بن اسمعيل الصائغ قال ابو زرعة الدمشقي كان يكذب وينزور الشيوخ
محمد بن اسمعيل عامر الدمشقي عن ايوب وحسان بن ابراهيم صاحب مناكير
محمد بن اسمعيل مولى بني هاشم. يقال له ابن ابي فاطمة مجهول
محمد بن اسمعيل المبارك النعماني عن علي بن عروة البصري قال الدارقطني له مناكير
محمد بن اسمعيل بن ابي فديك المدني صدوق مشهور محتج به في الكتب الستة
حدث عن ابن ذئب والضحاك بن عثمان وعنه سلمة بن شبيب وعبد بن حميد وخلق
مات سنة ماتين قال ابن سعد وقد ليس بحجة وقد تابعه جماعة
محمد بن اسمعيل الحلواني عن زهير بن محمد المكي قال الدارقطني صاحب مناكير
محمد بن اسمعيل الدورقي عن ابيه له مناكير وما ادري ما هو
محمد بن اسمعيل النصري عن سفيان عنه مجهول
محمد بن اسمعيل ابو اسمعيل السلمي الترمذي البغدادي صدوق حافظ قال
عبد الرحمن حدثنا عنه بكلمة واحدة وقال النسائي ثقة وقال الدارقطني ثقة
صدوق تكلم فيه ابو حاتم وقال ابو عبد الله بن منده متقن مشهور من مذهب
السنة قلت سمع ابا نعيم وطبقته وعنه ابن ابو بكر
الشافعي والمحاملي وخلق ومات سنة ثمانين ومائتين وله ثمانون سنة عاش بعد الغيلانيات
محمد بن اسمعيل الرازي عن كامل بن طلحة قال ابو حاتم كان يكذب
محمد بن اسمعيل بن مهران النيسابوري صدوق مشهور ولعله انسكت
قبل موته بست سنين فالراوي عنه فيها ضعيف
محمد بن اسمعيل ابو عبد الله البخاري شاب قدم بغداد وطالت
على راس سنة خمس وعشرين ومائتين فقال ابو الفرج بن
الجوزي وغيره كان كذابا
محمد بن اسود خلف
عن ابن عيينة وعنه ابو حاتم
امره ان يحدث الناس الخ
لا يعرف هو ابو يوسف
الله عليه

محمد بن اشرس السلمي نيسابوري عن عبد الله بن المبارك وطائفة
متهم في الحديث وترك ابو عبد الله بن الاخرم اي وط وغيره
محمد بن اشعث عن نافع مجهول محمد بن اشعث عن سلمة لا يعرف
محمد بن اشعث الكوفي سمع ابا نعيم وابا اسامة لم يعرف بالكذب
محمد بن اشعث حدث بما ساط عن سفيان الثوري قال الرمذي روى موضوعات
محمد بن اشعث التميمي الوضاع عن عبد الله بن ابي هريرة العوفي روى موضوعات
محمد بن انس الراوي عن ابيه عن مسعر ذكر بحديث ولم يتابع ولهذا اخرجه
محمد بن ايوب البجلي عن ابي هريرة وعنه ابو زرعة منكر مجهول قلت لا
محمد بن ايوب الرقي عن مسلمة بن علي ان ضعفه ابو حاتم
محمد بن ايوب ابو بكر الرقي سمع حسان بن ابراهيم وعنه خرج له ضوما مجهول
محمد بن ايوب بن ميسرة بن حلبس عن ابيه وعنه هشام بن عمار وعنه قال
ابو زرعة صالح كان ابن يسمع منه قلت ذكره ابو العباس النباتي وبقية مشهور
محمد بن ايوب الصموت مصري قال ابو حاتم لا يحتج به ولم يزد في ما هنا كلمة
محمد بن ايوب بن هشام الرازي لقي احمد بن حنبل قال ابو حاتم ذاب فلم يعرف بالصانع
محمد بن ايوب بن سويد الرملي عن ابيه وعنه ضعفه الدارقطني قال الرحباني لا بأس به
محمد بن ايوب الحنفي البصري قاضي الري عن مالك بن انس قال ابن حبان كان يضع الحديث
عبد الله الدارمي ما رأيت اكذب منه محمد بن اسحاق الخزاعي ثنا زهير عن الاوزاعي
محمد بن ايوب عن نافع عن ابن عمر عن النبي صلى الله عليه وسلم بقفا الكعبة
اذ نزل جبريل فقال يا محمد سوخ بي الى رجل شفعهم الله في عدد ربيعة
ومضر قال ادركته فسألته الشفاعة لامتك قال صدقت يا جبريل ما اسمه
قال اسمه اويس وذكر خبرا طويلا باطلا اختصره هكذا ابن حبان
محمد بن بحر عن ابي عاصم وعنه ابو حاتم وقال مجهول
محمد بن بشار البصري الوراق ثقة صدوق لقبه الغلاس

فما اصغى احد الى تكذيبه لتيقنهم ان بندارا صادق امين وقال عبد الله بن
الدورقي كنا عند يحيى بن معين فجرى ذكر بندار فرايت يحيى لا يعبا
به ويستضعفه وقال ابن سيار الفرهياني كان بندار يقرا من كل كتاب
وقال ابو داود كتبت عن بندار نحوا من خمسين الف حديث ولولا سلامة فيه
لترك حديثه وقال ابو حاتم وغيره صدوق قلت كان من اوعية العلم ولم يرحل
فيما قيل برا بامه فعابته ... واقتنع بعلماء البصرة فروى عن معتمر بن
سليمان وعبد العزيز بن عبد الصمد العمي والطبقة ورحل باخرة روى عنه
الائمة الستة وابن خزيمة وابن صاعد والناس وقال البخاري سمعته يقول
كتبت عن خمسة قرون وسالوني الحديث وانا ابن ثمان عشرة سنة قال
العجلي ثقة كثير الحديث وقال ابو يونس السمناني كان اهل البصرة يقدمون
ابا موسى على بندار وكان الغرباء يقدمون بندارا وقال ابن خزيمة سمعت بندارا
يقول اختلفت الى يحيى بن سعيد نحوا من عشرين سنة وقال ابن خزيمة في كتاب التوحيد
حدثنا امام اهل زمانه في العلم والاخبار محمد بن بشار بندار ... حدثنا
وقال اسحاق بن ابراهيم القزاز كنا عند بندار فقال في حديث عن عائشة قال
قالت رسول الله صلى الله عليه وسلم فقال رجل يتمخر اعيذك بالله ما افصحك
فقال كنا اذا خرجنا من عند روح دخلنا على ابي عبيدة فقال قد بان
عليك ذلك وقال ابن خزيمة سمعت بندارا يقول ما جلست مجلسي هذا
حتى حفظت جميع ما حدثت به وقال ابن المسيب الارغياني مات بندار
في رجل ... ابو موسى الزمن فقال ابو موسى البشرى مات بندار قال جئت
... على ثلاثون حجا ان حدثت بشيء ابدا فبقي بعده تسعين
يوما ومات وقيل انه ولد هو وابو موسى في عام واحد في العام الذي مات
فيه حماد بن سلمة مات بندار في رجب سنة اثنتين وخمسين ومائتين
محمد بن بشار ابو النضر عن سلمة بن ... وثقه الدارقطني ولعله ...

... حديثا موضوعا راج عليه ولم يفطن وهو ... الصيف
محمد بن عبد الرحمن ... عن ... سهل الدمياطي وغيره ونعي ...
بعد الستين وثلثمائة قال ابو نعيم صدوق لكن ... محمد بن بركة
محمد بن بركة هو ابن الفرداني ... محمد بن بشر بن بندار هنا
محمد بن بشر التنيسي عن ... وسعيد بن عبد العزيز وعنه ...
قال الحاكم ابو عبد الله ليس بالقوي محمد بن بشير ... حدث عنه ...
محمد بن بشر بن ... النخعي الكوفي شيخ لابن عقدة ما هو بعمدة
محمد بن بشير بن مروان الكندي الواعظ حدث عن ابن المبارك تكلم فيه
محمد بن بشير عن عبد الله ... قال ابن معين ليس بشيء قلت هو الذي قبله
محمد بن بكر البرساني عن ابن جريج وطبقته صدوق مشهور قال النسائي
في رواية ليس بالقوي وقال ابن معين ثقة صاحب ادب ظريف
محمد بن بكر بن الفضل ... عن ... السواري قال ابو العلاء الهمداني
ليس بالمرضي محمد بن بكر عن حميد الطويل قال ابن عدي مجهول
محمد بن بلال القرشي عن ... مجهول
محمد بن بلال الكندي بصري صدوق غلط في حديث ...
محمد بن بنوز ... عبد الغفور المروزي شيخ لابن شنبويه روى عن عبد الله بن موسى
قال ابو نصر ... له ... كثير ومشاه غيره
محمد بن بيان الثقفي ... عرفه منهم ... الحديث
محمد بن تمام البهراني الحمصي قال ابن منده حدث ... بمناكير
محمد بن تميم السعدي الفاريابي شيخ ... قال ابن حبان ...
كان يضع الحديث
محمد بن تميم النهشلي شيخ ليحيى بن عبدك القزويني مجهول
محمد بن تميم ... حدث عنه الوليد بن مسلم
محمد بن ثابت العبدي البصري عن ... قال ... ليس بالقوي

محمد بن ابي بكر بن منصور المروزي السنجي ابو الفتح ... [illegible]

[illegible]

وروى عباس عن معين ليس بشيء وروى معاوية بن صالح عن يحيى ليس به بأس ... عليه

... نحو انه عليه السلام تيمم لرد السلام والصواب

حديث لم يعمل في التيمم لا غير ... ان عمر ... ابن عمر ...

موقوف ٥ وله عن محمد بن خالد ... ان ... نظر وقال ابن معين ليس بشيء

محمد بن ثابت بن اسلم البناني عن ابيه قال البخاري فيه نظر وقال ابن معين ليس بشيء

وقال النسائي ضعيف وساق له ابن عدي احاديث وقال لا يتابع عليها منها

محمد بن ثابت عن ابي هريرة ما روى عنه سوى ... عند ... بن العصر

محمد بن ثابت بن ثوبان قال ابو حاتم لا بأس به ... ٥

محمد بن جابر الكلبي عن ... قال العقيلي لا يتابع على حديثه

محمد بن جابر عن عبد الله بن دينار وعنه ابو ... قال العقيلي مجهول بالنقل وحديثه غير محفوظ

محمد بن جابر عن عبد الله بن دينار ... ان رسول الله صلى الله عليه وسلم كان اذا قدم مكة ...

وهو عن ابن عمر ... قال لنا رسول الله ... وقيس بن طلق ويحيى بن ابي كثير

محمد بن جابر بن سيار ابو عبد الله اليمامي عن حبيب بن ابي ثابت وقيس بن طلق ويحيى بن ابي كثير

وهو اخو ايوب روى عنه ايوب ولم ... وشعبة وسفيان وشعبة

مع تقدمهما وابن مهدي ومسدد واسحاق بن ابي اسرائيل وخلق ضعفه ابن معين

والنسائي وقال البخاري ليس بالقوي وقال ابو حاتم ساء حفظه في الآخر وذهبت

كتبه قلت وقال احمد وقال الاحمر ... عنه شر منه وقال ابو زرعة ... عمي

في كتبه ما ليس من حديثه ... وقال ابن عدي ... وكان ... جابر

سمعت ... قال اسحاق ... انما ... من البطن ... طلبا

يوم يحدث ... ذي ... في ... عن علقمة عن عبد الله قال صليت

٥ اسحاق بن ابي اسرائيل ثنا محمد بن جابر عن حماد عن ابراهيم عن علقمة عن عبد الله قال صليت

خلف رسول الله صلى الله عليه وسلم وابي بكر وعمر فلم يرفعوا ايديهم الا عند افتتاح الصلاة

ثم لا يعودون ٥ وقال ... يعقوب ... محمد بن زياد

النضر ابو علي البصري ثنا داود بن شبيب ثنا حماد بن زيد سمعت ايوب ولم يكن

يحدثنا عن محمد بن جابر عن قيس بن طلق عن ابيه ان رسول الله صلى الله عليه وسلم سئل عن

الرجل يمس ذكره بعد الوضوء قال انما هو منك قال حاتم حدثنا محمد بن

جابر ٥ بندار ثنا غندر ثنا شعبة عن محمد بن جابر اليمامي عن قيس عن ابيه نحوه

٥ اسحاق بن ابي اسرائيل ثنا محمد بن جابر قال اتاني شعبة فسألني ان احدثه

حديث قيس بن طلق في مس الذكر فقال اسألك بالله لا تحدث به ما دمت

بالبصرة ورواه ... عن الثوري عن محمد بن جابر ورواه عبد الوهاب

الثقفي عن هشام بن حسان عن محمد بن جابر ورواه ... عن ... زريق

عن هشام ورواه زهير وقيس بن الربيع ... ومندل وهمام

وحماد وداود عن محمد بن جابر ورواه عكرمة بن عمار وعبد الله بن بدر وغيرهما

عن قيس ٥ مسدد ثنا محمد بن جابر ثنا قيس بن طلق عن ابيه مرفوعا اذا اراد

احدكم من امراته حاجة فليأتها وان كانت على تنور رواه ...

... عن هشام بن حسان عن محمد بن جابر ٥ مسدد ثنا محمد بن جابر ...

عن ... عن انس ان رسول الله ... قبل ... على

... مسدد ٥ مسدد عن محمد بن جابر ... دعا ... راس

ان رجلا ... فقتله فأتي به النبي صلى الله عليه وسلم فقاده منه ٥ اسحاق بن

اسرائيل ثنا محمد بن جابر ... الشعبي سألت فاطمة بنت قيس

فقالت ... زوجي ... ٥ ... عن محمد بن جابر ...

محمد بن جامع البصري العطار عن حماد بن زيد وعنه ابو يعلى قال ابن عدي

لا يتابع على احاديثه وضعفه ابو يعلى وقال ابو حاتم كتبت عنه وهو ضعيف الحديث

محمد بن جبير بن حية الثقفي عن انس بن سيرين مجهول ...

محمد بن جحادة من ثقات التابعين ادرك انسا ... الا ان ابا عوانة قال

... في التشيع قلت ما حفظ عن احد ... اصلا ... ابن الغلو

محمد بن جراح الطرسوسي مجهول

محمد بن جعفر المدائني عن ورقاء وغيره قال احمد لا اصدق عنه ابدا

محمد بن الحارث بن راشد مؤذن جامع مصر ولقيه صدره عن الليث وابن لهيعة
وعنه ق والحسن بن سفيان وجماعة صدوق بقي مات سنة احدى واربعين ومائتين

محمد بن الحارث الحمصي عن بقية مجهول يكنى ابا الوليد
محمد بن الحارث بن هانئ بن الحارث العذري عن ابا قتيبة حدث عنه تمام
الرازي رايت بن هو ... اباوه فلا يعتمد على ما رواه
محمد بن الحارث العبدي عن الحسن قال ابن معين ليس بشيء وقال ابو حاتم ليس حديثه
محمد بن الحارث بن زياد بن الربيع الحارثي البصري قد ذكر فروى عن ابن
عن ابن البيلماني قال ابن معين ليس بشيء وقال الفلاس روى
احاديث الحارثي عن ابن البيلماني احاديث منكرة متروك الحديث
سويد بن سعيد ثنا محمد بن الحارث البصري عن محمد بن عبد الرحمن البيلماني عن ابيه عن ابن عمر
مرفوعا لا شفعة لغائب ولا لصغير ولا لشريك على شريك اذا سبقه
بالشراء رواه ابن ماجه عنه وزاد فيه والشفعة كحل العقال ... ثم دار
فأحاديث الحارثي عن البيلماني عن ابيه عن ابن عمر مرفوعا النبي على اهون
وبه اذا اختلفتم ... فعليكم بدين ... عن ... وبه ان ... ان
علم الله ... قبل ان يكون كان شيء والمكون بعد شيء والذي بعدها
لا يكون شيء ... قتلته الحرورية فهو شهيد ان العابد ... من ... اجري
فأحاديث الحارثي عن البيلماني عن ابيه عن ابن عمر قال رسول الله صلى الله عليه وسلم
ان العبد في ... يوم القيامة يقول اي رب جعلت غيري منعني من
عبادتك فيقول الا قد كنت اراك تسرق من سيدك فلما اسرفت ...
محمد بن ... عن سعيد الشيبي قال الازدي ... مجهول
محمد بن حامد الترمذي ... روى خبرا كذبا قال ابو داود ... نظر
محمد بن حبان ابو حاتم البستي الحافظ صاحب الانواع ومؤلف
تاريخ الجرح والتعديل وغير ذلك كان من ائمة زمانه وطلب العلم على

راس الثلاثمائة وادرك ابا خليفة وابا عبد الرحمن النسائي وكتب بالشام والحجاز
ومصر والعراق والجزيرة وخراسان وولي قضاء سمرقند مدة وكان عارفا بالطب
والنجوم والكلام والفقه راسا في معرفة الحديث وقد سمع منه ابو عبد الله الحاكم
وقد سكن قبلها بعض سنوات بنيسابور وبنى الخانقاه وحدث بمصنفاته
ثم تحول الى وطنه وقال الامام ابو عمرو بن الصلاح وذكره في طبقات الشافعية
غلط الغلط الفاحش في تصرفه وصدق ابو عمرو وله اوهام كثيرة تتبع
بعضها الحافظ ضياء الدين وقد بدت من ابن حبان هفوة فطعنوا فيه
لها قال ابو اسماعيل الانصاري شيخ الاسلام سألت يحيى بن عمار عن حاتم بن
حبان فقال رايته ونحن اخرجناه من سجستان كان له علم كثير ولم يكن له كبير
دين قدم علينا فانكر الحد لله فاخرجناه قلت انكاره الحد واثباتكم للحد
نوع من فضول الكلام والسكوت عن الطرفين اولى اذ لم يأت نص
بنفي ذلك ولا اثباته والله تعالى ليس كمثله شيء فمن اثبته قال له خصمه جعلت
لله حدا برايك ولا نص معك بالحد والمحدود ... وقال هو تعالى ... ورب ... بالنبي
المعدوم اذ المعدوم لا حد له فمن نزه الله وسكت سلم وتابع السلف
قال ابو اسماعيل الانصاري سمعت عبد الصمد بن محمد يقول سمعت ابي
يقول انكروا على ابن حبان قوله النبوة العلم والعمل وحكموا عليه
بالزندقة وهجر وكتب فيه الى الخليفة فكتب بقتله وسمعت غيره يقول
لذلك اخرج الى سمرقند قلت وهذا ايضا له محمل سائغ ان كان عناه
كقوله عليه السلام الحج عرفة وان كان عنى الحصر اي ليس هو الا العلم
والعمل فهذه زندقة وفلسفة مات سنة اربع وخمسين وثلاثمائة
محمد بن حبان بن الازهر الباهلي البصري حدث ببغداد عن ابي عاصم وعدة
قال الخطيب ليس بذاك وقال ابو عبد الله الصوري ضعيف ... الثلاث
محمد بن حبيب الكوفي عن بكر بن ابراهيم الغساني اي كذب منكر
محمد بن حبيب ... عن سفيان بن عيينة ... النيسابوري

٩٢ ١٩٢ ١٤٣٣ ...
٩٢ ١٤٣ ١٤٣٣ ...
١٩٢ ٩٢ ١٤٣ ٩٢ ...

محمد بن عبد الجبار عن عبد الرحمن كان قبل سنة مائتين مجهول قلت هو
محمد بن عبد الجبار بن عتيب عن أبيه وعنه القاسم بن سفيان المعمر مجهول قاله الرامهرمزي
القشيري حيث ضعفه بأكعد من درهم وذكر القصة قال الذهبي في ترجمة
فقال أبو حاتم لا أعرفه وذكره ابن حبان في كتاب الثقات
محمد بن الحجاج اللخمي الواسطي أبو الهيثم بن بغداد عن عبد الملك بن عمير
ومحمد بن خشنام بن يونس وعنه أبو أيوب العابدان وحمدان بن حسان السمتي
وآخرون قال البخاري منكر الحديث وقال ابن عدي هو وضع حديث الهريسة
وقال الدارقطني كذاب وقال ابن معين كذاب خبيث وقال مرة ليس بشيء قلت
وله عن عروة بن الزبير عن عائشة مرفوعا من صلى في اليوم والليلة ثنتي عشرة
قال إذا قمتم إلى الصلاة فانهضوا وله عن الشعبي عن ابن عباس
قصة قتل بريرة ساحرة وقال ابن أيوب الحاكم محمد بن الحجاج الواسطي عن عبد الملك بن عمير
عن ربعي عن حذيفة رفعوا اطعموا حديث الهريسة لشدها ظهر لغبا الليل
فهذا موضوع كذا وكان صاحب هريسة ماتت منذ أعوام ومائة
محمد بن الحجاج المصيصي بغدادي روى عن خوات بن صالح وجبير بن نوفل روى
عنه سويد بن سعيد فقال لقد نكحنا حديثه وقال النسائي روى عن شعبة منكرا
عنه وقال ابن عدي منكر وعن به حديث خوات بن صالح خوات بن جبير عن أبيه
عن جده قال مرضت فلم أقفت فلقيني رسول الله صلى الله عليه وسلم فقال صح جسمك
يا خوات قلت وجسمك يا رسول الله قال لي لله ما وعدت قلت يا رسول الله
ما وعدت شيئا قال إنه ليس من مرض يصاب المؤمن لله فيه شيء إذا
عافاه الله يجعل خيرا أو شيء الشرف لله ما وعدت
قال ابن حبان روى عنه أبو أمية الطرسوسي لا يحل الرواية عنه وعن محمد بن صالح
الغساني محمد بن الحجاج هذا مرة يجيء عن مجهول وأتى عن الثقة بالمعضلات
حتى لا يخطر ببال الصناعي أنه شيء
ما يحل الاحتجاج به بحال

محمد بن الحجاج بن رشدين المهري عن أسيد عن جده قال العقيلي في حديثه نظر
روى عنه ابنه أحمد ومحمد وروى أيضا عن ذهب بن جزء سنة اثنتين وأربعين ومائتين
محمد بن الحجاج مولد ابن لهيعة حدث عن أبيه مجهول
محمد بن الحجاج البرجمي الكوفي عن هشام عن أبيه عنه الدارقطني مقل
محمد بن الحجاج الحمصي عن كنان أو موسى بن جابان عن أنس وعنه
بقية الوليد قال ابن زبر لم أكتب حديثه
محمد بن الحجاج الصبي عن أبي عياش قال أبو أحمد بن عدي الغساني يروي بغداد
وقال ابن عقدة أتى واسط فحدث بها مات ببغداد سنة اثنتين وستين
ومائتين وله أربع وثلاثون سنة روى عنه أبو علي وأبو سعيد بن الأعرابي
محمد بن حجاج المصري عن موسى ومحمد بن حجاج النخعي عن أسمر الولد مجهولان
محمد بن حجر عن الزهري مجهول
محمد بن حجر عن عبد الجبار بن وائل بن حجر عن سعيد وعنه إبراهيم بن سعد الجوهري
له مناكير قال كنيته أبو أيمن فسمه قال الخطابي فيه بعض النظر
محمد بن حذيفة بن مسلم عن سفيان عن جده لأمه حبان وقال روى عن
سفيان عن رماد علاقة عن الحضرمي روى أن شاهد الزور مع العشار
إلى أن رد هذا باطل وما سمع زياد عن علاقة هذا إنما سفيان عن زياد بن سوقة
أربعة أحاديث مرفوعة محمد بن حذيفة بن عتبة أبو حذيفة الدمشقي قال أبو حاتم ضعيف
محمد بن حذيفة عن ابن لهيعة وعنه الربيع بن سليمان ضعفه أبو حاتم أيضا
محمد بن حسان شيخ لمروان بن محمد بن أبي مريم هو محمد بن حسان
محمد بن حسان السمتي الكوفي وهشيم وأقرانه قال الدارقطني ليس بالقوي
محمد بن حسان الكوفي الخزاز عن أبي بكر بن عياش قال البوصيري ضعيف
محمد بن الحسن بن الحسن الأسدي الموصلي القاضي صاحب أبي حنيفة والثوري
وعنه ابنه عمر وابنا أخي شيبة ولا دين قال أبو حاتم شيخ روى عن ابن عباس
كتب إلي بشر بن عمار بن شيبة بن عثمان بن الحسن بن الحسن بن شقيق

(وقال أبو محمد الدارمي عن ابن معين ليس بشيء وقال الدارقطني ضعيف)

رسول الله صلى الله عليه وسلم تقل زاد العباس صدقة عامين ○ صحح نصر
قال محمد وكان عمر يعلي دكم عرسه بنت عبد الله عن ابن عمر ان رسول الله
صلى الله عليه وسلم قال من اوسع على عياله واهله يوم عاشوراء اوسع الله
عليه سائر سنته ○ ابو لهيعة شعث الحجاني قال واقد عن ابن ذؤيب قال
ولدم لدريد عن عمر قال انا لنعود بقبر رسول الله
صلى الله عليه وسلم اذ مرت امراة فعقر بعض القوم هذه سنت رسول الله صلى الله عليه وسلم
فقال ابو سفيان حتى كم في هاشم مثل الرى زاد ابن ذؤيب بطوله
محمد بن راشد المكحول الشامي عن مكحول وجماعة وثقه احمد وغيره وقال
ابو حاتم صدوق وقال ادخم مذكر بالقدر وقال النسائي ليس بالقوي
وقال الدارقطني يسأل ابا حاتم عن محمد راشد فقال كان افضل
قلت هذا فيه نظر فلعله يكون دمشقي فدخل البصرة فافضل فالله اعلم
حدث عنه عارم وسليمان بن حرب والوليد مات قبل السبعين ومائة ○
ثم طلبت فوجدت له جزءا وجزاءة ثنا الوليد بن اهل البيت قال حدثني دعلان
سمعت ابا النضر يقول كنت جندبا على حرسه فسلم على شعبة فمر بي
محمد راشد اخراء فقال لي كيف هذا شيخ قلت نعم حدث فقال لي قلت
عنه فانه معتزلي خشبي رافضي زوراه الاثر واعلم ان عن ابي النضر قال
شيع وشيك له فقال شعبة اوقد رفض سليمان الا الواسطي قلت لابي محمد
اسمعه يحدث عن رجل عن ابي ناهيك يكون اكبر منه قال وهو قلت
محمد بن السندي قال وقلت كان قدري فغضب وقال ما يضره ان يكون
قدري وهو ثقة قال لنا عبد الرزاق ما رأيت رجلا يأتي بالاحاديث اورع منه
وروى عباس عن يحيى ثقة محمد بن راشد بغدادي ثقة نزيل مكة فيما قيل
محمد بن راشد ابو الحسين مكي اندر مر هو محمد بن راشد البصري عن يونس بن عبيد وعنه
محمد بن سعد فقال كثير بن سعيد مع معاصرته للاعمش لا يعرف
محمد بن ابي مع الشمشاطي قال الذهبي حدث عن سفيان الثوري بمناكير
محمد بن رجاء روى عن عبد الحميد الزنادي عن ما جاء في فضل معوية انه يوضع
حدث به عنه محمد بن مصفى الحمصي عن عبد العزيز بن
دارد بن ابي سلمة عن ابيه مرفوعا ان خمسة لا تشرف بالمعوذتين
منكر ○ اراه على زنادقة الحنة

محمد بن زنام بصري حدث عن الانصاري ونحوه متهم بوضع احاديث
ابا عبد الملك قال الدارقطني تركوه وقال الدارقطني حدث باطيل
محمد بن ذريق له عن عاصم بن بهدلة اربع درات واحرف اخاف ان يكون
اكثر من ذلك
محمد بن ابي السري عن ابي امية ما روى عنه سوى سليمان بن داود الشحام ثقات
محمد بن ابي السري ابو الحسين شيخ لابي داود من هو ومتى
محمد بن رزكان عن ابيه لم يصح حديثه انفرد به ابو الحسين شيخ
محمد بن روح المصري عن ابن وهب قال ابو موسى منكر الحديث
محمد بن روح القنطري البزاز قال الدارقطني ليس بقوي
محمد بن زاذان عن ابن المنكدر قال البخاري لا يكتب حديثه وقال الترمذي
منكر الحديث وقال الدارقطني ضعيف سعد بن زكريا المدائني عن
عنبسة عن الحسن عن محمد بن زاذان عن محمد بن المنكدر عن جابر مرفوعا اذا دفعت
كبيره او هبت ريحه فظلمه عليكم بالسبحة فانه يجلي العجاج الاسود
وبه عن محمد بن زاذان عن انس بن مالك عن ابي بكر صلى الله عليه وسلم
عن عنبسة عن محمد عن ام سعد له نصاريم قال رسول الله صلى الله عليه وسلم ليس
على امرأة سلف مالا زكاه قال الذهبي لا اعلم روى عنه غير عنبسة وعنبسة
ضعيف قلت وله رواية عن جابر وغيره محمد بن زاذان عن انس
محمد بن الزبير امام مسجد حران عن الاهري وعنه قال ابو حاتم ليس بالمتين
وقال ابو زرعة في حديثه شيء قلت روى عنه عمرو بن خالد الحبلي وكان مؤدبا للخلفاء
محمد بن الزبير عن انس مالك ضعفه علي بن معين
محمد بن الزبرقان المنطلي البصري نزل الكوفة عن ابيه والحسن وعمرو بن دينار
وعنه عبد الوارث واهل بلده وجماعة وثقه وروى عنه مرة انه كذب كثيرا
فقال ابو داود قلت لشعبة مالك لا تحدث عن محمد بن الزبرقان المنطلي قال مر به رجل
فافترى عليه فعلمت هذا من مذاهب كثير قال النسائي ضعيف وقال ابن معين كان يكذب
الذي روى عنه حماد بن زيد منكر الحديث وفيه نظر جرير بن حازم وغيره عن محمد بن
الزبير عن ابيه عن عمران حصين ان رسول الله صلى الله عليه وسلم قال لا نذر في معصية وقال

وهارنة ٥ هارة بمين رواه النور وابو بكر النهشلي عن محمد بن الزبير عن اكثم بن
عمران ورواه جماعة عن محمد بن كثير عن محمد بن الزبير فقال عن ابيه
محمد بن الزبير عن عطاء بن ابي رباح قال الزبير ده زارنا حدث بمناكير
محمد بن ابي الزعيزعة عن عطاء ونافع وعنه شعبة سمع فقط قال
ابو حاتم منكر الحديث جدا وقال ابو حاتم لا يشتغل به وقال ذم اهل
ازرعات ومناكيره عن نافع عن ابن عمر ان النبي صلى الله عليه وسلم قال الصلاة ان
المصافحة مذهبة للشحناء وعن ابن عمر ان النبي صلى الله عليه وسلم قال لقوله دم المؤمن
اكثر عليه من هواه حديث منكر لا يتابع عليه ولا يقطع بنفسه ولا
يصدق بدرهم وبه ان النبي صلى الله عليه وسلم ان يدخل الكعبة فقابلته
دواره صورة فرجع ودخل ولما بكر اذهب فامح ملك الصورة فمحاها وسعد
نافع يقول قال لي عمر انتفي مر والدته او ابرء عينه ما لم ير فلنتوا متعمده
من النار قال عبد الله فلست اعلم لك رخصة اذا رأيت اذ قال
النبي صلى الله عليه وسلم لا يحدثوا عني ولا تحدثوا عني فانكم لن تبلغوا ما بلغ انبياء مرحبا
او نشر الاموات على ذنب الصغير الناس بغير علم فانه من كذب علي جهنم
يوم القيمة وما قال في حديثه فالله ورسوله بريء ان يجيء قال ان الله يأمر
بالعدل والاحسان روى هذا الحديث هشام بن عروة عن ابيه ولم يسمع عنه
٥ هشام بن عروة لم يسمع من ابيه الزبير عن حديث عمر وشهد على ابيه وجده
عبد الله بن النبي صلى الله عليه وسلم انه كان يقول الطعام اذا وقع انبه اللهم بارك
لنا فيما رزقتنا وقنا عذاب النار بسم الله واذا فرغ قال الحمد لله الذي من علينا
واحمد لله الذي اطعمنا وسقانا وآوانا وكل به حسان اتانا ما لا عين رأت ولا اذن سمعت ولا خطر
لنا جدته فكيف نعلمه كما نعلم السورة من القرآن ٥
محمد بن ابي الزعيزعة قال الزجاني دجال من الدجاجلة هو الذي روى عن
ابي المليح الرقي عن ميمون مهران عن ابن عباس قال جاء النبي صلى الله عليه وسلم جوعا شديدا

ابو حاتم الرازي وابو زرعة الرازي
ان ثم ابي الزعيزعة ومحمد

وآوانا

فدخل حبل وحمله لوزه فتناول اناها ففتحها فاذا فيها درنة خضراء فيها
مكتوب بالنور لا اله الا الله محمد رسول الله ايده بعلي ونصره به ما امن
في هذا النهمني قضائي واستبطأني برزقه ٥ لعله الاول
محمد بن زكريا الاصبهاني له جزء سمعناه يروي عن العقيلي وبكار
السير بن وعنه ابو احمد العسال وابو الشيخ قال الدارقطني تكلم في سماعه ٥
محمد بن زكريا الخصيب عن سويد عن عبد العزيز قال الدارقطني يضع الحديث
محمد بن زكريا الغلابي البصري حدث عن جعفر عن عبد الله بن ذكوان
الخداء وابي الوليد والطيفة وعنه ابو القاسم الطبراني وطائفة وهو
ضعيف وقد ذكره ابن حبان في كتاب الثقات وقال يعتبر حديثه اذا روى
عن ثقة وقال لي مشيخة تكلم فيه وقال الدارقطني يضع الحديث ٥ الصواب
محمد بن زكريا التيمي ذكره ابن ابي حاتم مجهول وعن ابن ابي اويس
عنه مرفوعا معوية الغزاري
محمد بن زنبور المكي شيخ مشهور وقع لنا من حوالة سرور عن سعد
لجعفر والفضيل عن صدقة السمان رواه ابن حبان وغيرهما وقال الذهبي
ضعيف وقال ابو حاتم اي كم ليس بالمتين مات اردنه ابو جعفر الدينوري
محمد بن زهير عن عطية السلمي قال الرازي ساقط قلت له خبر باطل
لعله هو اقتراه منه او دلس الله الى شيخه استدرك معوية فانه
امير مأمون ٥ محمد بن زهير بن بحر بن جبل بن ربيع بن فارس حدث عن عمرو بن ابي عمرو
محمد بن زهير تابعي ارسل حديثا عنه وهب بن الورد مجهول
محمد بن زهير ابو يعلى البلخي حدث عنه زاهر زاد السرخسي وغيره
قال الدارقطني اخطأ في احاديث مما به بأس وقال الحاكم غلام الازهر اخلط
قيل مولده بسنة ثمان عشرة ومائتين ٥ ما يسوءه ان عرض عليه صحف احاديثه
محمد بن زياد الكوفي الجصاص صاحب ابي امامة ونعيم بن حماد وابن
وما علمت فيه معاله سوى قول ابي زرعة الشعبي اخرج الي ورق الصحيح المجهول
زياد وجرير عن هشام وهما ممن فداه الشعب عنهم النهشلي قلت ما علمت هذا
محمد بن سالم عالم اثبت مسرف فيهم توفي عام المؤمنين على رأس ثلاثين صفين

محمد بن زياد بن عبد الله ابو عبد الله البصري لقبه البيوبي بيا آخره
الكوفي سمع حماد بن زيد وابن عيينة روى عنه البخاري وابو زرعة وطبقته
قال الدارقطني في العلل رماه احمد وضعفه ابن معين وخرج عنه البخاري
حديثا واحدا كالمقرون بغيره وعند ابن عدي فيما اخبرني عبد الله بن
ابراهيم عن ابيه قال سمعت سعيد بن عمرو البرذعي يقول سمعت ابا زرعة
الذهبي يقول محمد بن زياد ثنا حماد بن زيد عن عاصم الاحول عن
ابن سيرين عن جابر قال المغنان لعنهما على عهد رسول الله صلى الله عليه وسلم
فلما عنها عمر قلم نعد لها ٥ اخرجه مسلم ٥

محمد بن زياد بن زبار الكلبي عن شريك وطائفة قال ابن معين ليس بشيء
قلت كان شاعرا مشهورا اقل ما روى منكر الحديث قال ابو حاتم الرازي
محمد بن زياد اليشكري الميموني الطحان روى عن ميمون بن مهران وعنه
وعنه سنان وفروخ وعتبة بن مكرم وجماعة قال الدارقطني اعور يضع الحديث
وقال الدارقطني ليث قلت له عن ميمون عن ابن عباس مرفوعا اي ذوا الحكام
المعاضيص فقال نعم الجن عوضنا بهم وسم الفرد والدابة
شفاء وكومها داء وسم ذوات البيوت بالمغرل وقد ادركه الفلاس
محمد بن زياد النيسابوري عن مجمع كتب القرظي ضعفه الازدي
محمد بن زياد القرشي النهرواني عن ابن عجلان لا يعرف وأتى بخبر موضوع ذكره ابن عدي
محمد بن زياد الاسدي عن مالك قال الدارقطني عن الثقات لا يعرفه
محمد بن زياد النهدي عن سعد بن عبد الحميد قال الازدي لا يعرف
محمد بن زياد المكي عن ابن مليكة قال ابو عبد الله حديثه مجهول
محمد بن زياد المدني روى عن عمر بن آدم قال الدارقطني ليس بالقوي
محمد بن زياد شيخ لابن عليه سمع ابا عبد الله الشعراني لا يعرف

محمد بن زياد الزبيدي عن عمار بن ابي عمار صاحب مناكير
محمد بن زياد عن عمار مولى بني هاشم ومحمد بن زياد عن سعيد بن المسيب وعدي
زياد عن بنت البناني مجهولون ٥
محمد بن زيد العبدي عن سعيد بن جبير دار الدارقطني ليس بالقوي
محمد بن زيد بن علي ثم صدت عنه جعفر بن محمد فان مجهول
محمد بن زيد الشامي عن سلمة بن عبد الله الجهاز دار متروك
محمد بن زيد عن ابيان الاعرج مناكير روى عنه سوار بن مصعب الازدي
محمد بن زينب ومحمد بن زكريا ومحمد بن الحسن وهو حيسان
قال العقيلي الكل واحد وهو محمد بن سعيد المصلوب بشامي
محمد بن سابق ابو جعفر التميمي مولاهم عن اسرائيل ومعروف وزهير
وعنه احمد ومنجاب وابو زهير وابو كريب وقال البخاري في حفظه
شيء سابق او الفضل يقلب عنه قال العقيلي المشهور بالصدق
وقال النسائي ليس به بأس وقال ابو حاتم لا يحتج به وروى عن معمر انه
ضعفه توفي مع عبد الله بن موسى بن ابي انصاري وهو نعم عندي
محمد بن الساجح عن عمر بن عبد العزيز مجهول
محمد بن سارة هو محمد بن عبد الله بن سارة فليس هو بمجهول وقال
محمد بن سالم ابو سهل الهمداني الكوفي صاحب الشعبي ضعفوه جدا
قال البخاري تركوا حديثه وقال ابن القطان ليس بشيء وقال احمد لا يروى
حديثه وقال السعدي غير ثقة وقال العقيلي ضعيف يقال انه تولى القراطيس
محمد بن السائب الكلبي ابو النضر الاول المفسر النسابة اخباري
روى عن الشعبي وجماعة وعنه ابنه هشام وابو معاوية وقال سفيان قال
الكلبي قال لي ابو صالح ارطاة شيء رويت عني وارعيس فلا تروه وقال
ابو معاوية بعث الكلبي يقول حفظت عامة حفظك اياه القرآن في سنة

وقال ابن عدي سمعت ابا عبد الله الشعراني يقول سمعت ابا عبد الله الشعراني يقول

ان مر او سبع و نسيها لم ينسه احد قبضت على لحيتي لاحذا دون القبضة فاخذت فوق القبضة ○ احمد ثنا سفيان سمعت يزيد بن هرون يقول قال الكلبي ما حفظت شيئا نسيته و حضر الحكم فاومأ الى لحيته فعض قبضة فاراد ان يقول خذ هكذا هنا فقال خذ هكذا من ذرا القبضة ○ يعلى عن عبد قال قال الثوري ائتوا الكلبي فسلوه و لا تروا عنه قال ابو اعرف صدقة مر عليه و قال الذي رايته ابو النضر الكلبي تركه يحيى و لم يحدث عنه ثم قال الذي رايته على ما حكى عن سفيان قال سألت الكلبي كم ما صحبتك فقال صاحبك فهو كذب ○ قال الرمعني قال يحيى بن يعلى عن ابيه قال كنت اختلف الى الكلبي اقرا عليه القرآن فسمعته يقول مرضت مرضة فنسيت مائتي اخطأ ثلثي آية مما صلى الله عليه و سلم فجعلوا لي في كل خطأ ما كنت نسيت فقلت لا والله لا اروي عنك بعد هذا شيئا فهو كذبة ○ و قال ابن بدر زيع سمعت الكلبي و ذكر سبأيا فقال ابو معوية قال لنا عمر ايوه هذه الشبابيه فاني ادرك ان ترواهم سيمنعونكم الذبابين ○ ابو عبيد عن ابي عبيدة قال سمعت الكلبي يقول قال ابو صالح ليس يحدث احد الا ما علمه و علمت اباه ○ الساجي قال احمد اخبرنا ابو بكر بن عياش عن الكلبي عن ابي صالح عن ابن عباس قال رسول الله صلى الله عليه و سلم حرام فعال رجل ان هذا الشراب اذا اكثرنا منه اسكرنا فعال الله عز و جل اذا شرب تسعة فلم يسكر فلا بأس و اذا شرب العاشر فسكر فذاك حرام ○ اسمعيل بن عياش قال الكلبي عن ابي صالح عن ابن عباس عن النبي صلى الله عليه و سلم قال لا تقوم الساعة حتى يلبث شحان فتقول احداهما لصاحبتها متى ولدت فتقول يوم طلعت الشمس من المغرب و مرفوعا عيسى فريضة واجب و هو اخر رسول الله صلى الله عليه و سلم من اصحابه اخرا من العلم و الفقه ○ هشام عمار ثنا محمود بن هشام القاضي ثنا محمد بن السائب عن ابي صالح عن ابن عباس ان رسول الله صلى الله عليه و سلم سئل عن مولود ولد له قبل وفاة ابيه بشهر او نحوه فقال ان بورك له مات مثل ما مات ابوه ○ حماد بن سلمة عن الكلبي عن ابي صالح عن ابن

عباس قال لما ولد الحسن بن علي رضي الله عنهما اتت به امه فاطمة الى النبي صلى الله عليه و سلم فقال سموه بحرب فقال النبي صلى الله عليه و سلم بل هو حسن ○ ابو يوسف القاضي عن الكلبي عن ابي صالح عن ابن عباس رضي الله عنهما قال لما ولد الحسن بن علي جوف اصلع في خرقة فقال ائتوني بمحمد يعني النبي صلى الله عليه و سلم فاتي به فسماه حسنا و حنكه بتمرة ○ ابو عبيد عن ابي عبيدة قال سمعت الكلبي يقول سمعت ابا صالح يقول سمعت ابن عباس يقول سمعت رسول الله صلى الله عليه و سلم يقول ان الله عز و جل لما خلق الخلق خلق الخير و اجراه على يدي من يشاء و خلق الشر و اجراه على يدي من يشاء فطوبى لمن اجرى الخير على يديه و ويل لمن اجرى الشر على يديه ○ ابو عبيد عن ابي معاوية عن الاعمش عن ابي صالح عن ابن عباس قال قال رسول الله صلى الله عليه و سلم ان جبريل اتاني فادخلني الجنة فاعطاني منها مفاتيح كل شيء لا يعطى احد بعدي ○ ابو عبيد عن حجاج عن شعبة عن الكلبي يقول حفظت القرآن في سبعة ايام و قال الحر زهير قلت لابي جمرة انظر في تفسير الكلبي قال لا ○ عباس عن معن قال الكلبي ليس بثقة و قال ابو زكريا و عبده ذاب و قال الدارقطني متروك ○ و قال ابو حاتم مذهبه في الدين و وضوح الامر فيه اظهر من ان يحتاج الى ان يعرف و صفه ○ روى عن ابي صالح عن ابن عباس التفسير و ابو صالح لم ير ابن عباس و لم يسمع الكلبي من ابي صالح الا احرف يعد لا تعرف فلما احبه الله احدث له المرض افاد كل ما عنده الا ما ذكره الكلبي ○ محمد بن السائب الكلبي شيخ للواقدي ○ محمد بن السري عن سعيد بن ابي عروبة قال لا ازال اعلم ان في الكلبي ضعفا ○ محمد بن السري التمار عن علقمة كذاب وضاع ○ محمد بن السري الزاز عن ابي صالح عن ابن عباس متروك ○ محمد بن السري العسقلاني ابو الهيثم عن ابي صالح لا يعرف و اتى بخبر لا اصل له ○ محمد بن سعيد بن الحسن عن عطية العوفي عن ابن عباس قال الكلبي ليس بشيء ○ محمد بن سعيد بن عبد الله بن ابي قيس عن ابيه عن ابن عباس قال الكلبي ليس بشيء

محمد بن سعيد عن عبد الله بن صعصعة مجهول
محمد بن سعيد الاسلمي شيخ روى عنه يعقوب بن محمد الزهري مجهول
محمد بن سعيد المقدسي عن الهيثم وعنه صفوان بن صالح مجهول
محمد بن سعيد القرشي عن الزهري لا يعرف محمد بن سعيد شيخ للواقدي
محمد بن سعدون الاندلسي ابو نصر ابو بكر الوردي قال ابن الفرضي ضعيف كذاب
محمد بن سعيد المصلوب شامي من اهل دمشق هالك
اتهم بالزندقة فصلب والله اعلم وكان من اصحاب مكحول وروى عن الزهري
وعبادة بن نسي وجماعة وعنه ابن عجلان والثوري ومروان الفزاري وابو معوية
والمحاربي وآخرون وقد غيروا اسمه على وجوه سترا له وتدليسا لضعفه
فقيل محمد بن حسان فنسب الى جده وقيل محمد بن قيس وقيل محمد بن حسان
وقيل محمد الطبري وقيل محمد مولى بني هاشم وقيل محمد بن ابي زكريا وقيل محمد
الشامي وروى سعيد بن ابي ايوب عن ابن عجلان عن محمد بن سعيد بن حسان بن قيس
وقال ابو مسهر محمد بن زينب وقال آخر محمد بن ابي زكريا وقال آخر محمد بن ابي الحسن
وآخر يقول عن ابي عبد الرحمن الشامي وربما قالوا عبد الرحمن وعبد الكريم
ونحو ذلك حتى يتسع الخرق قال النسائي محمد بن سعيد وقيل ابن سعد
ابن حسان بن قيس وقيل ابن ابي قيس ابو عبد الرحمن ويقولون ابا موسى وقال ابو احمد
الحاكم كان يضع الحديث وقال ابو زرعة الدمشقي عن خالد بن يزيد
سمعت محمد بن سعيد يقول لا بأس اذا كان كلاما حسنا ان يضع له اسنادا
وروى عيسى بن يونس عن الثوري قال كذاب وروى ابو زرعة الدمشقي عن احمد
بن حنبل قال كذابا وروى عبد الله بن احمد عن ابيه قال صلبه ابو جعفر في
الزندقة وروى الحسن بن رشيق عن النسائي قال والكذابون المعروفون
بوضع الحديث ابن ابي يحيى بالمدينة والواقدي ببغداد ومقاتل بن

سليمان بخراسان ومحمد بن سعيد الشامي وقال الدارقطني وغيره متروك
وروى عباس عن يحيى قال محمد بن سعيد الشامي منكر الحديث وليس كما قالوا
صلب في الزندقة لكنه منكر الحديث وروى ابو داود عن احمد بن حنبل قال عمدا
كان يضع الحديث ومن رواياته ما حدث به عن محمد بن قيس عن ابي سعيد عن عبد الله
عن خالد بن يزيد بن ابي سعيد قال كنا مع رسول الله صلى الله عليه وسلم فمررنا
بغلام يسلخ شاة فقال تنح حتى اريك فادخل رسول الله يده بين الجلد
واللحم فدحس بها حتى توارت الى الابط ثم قال هكذا فاسلخ واصاب
ثوب رسول الله من دم ومن فرث وانطلق فصلى بالناس لم يغسل يده
ولا ما اصاب ثوبه قال ابن الجوزي من دلس كذابا فاقله لازم لانه اشار
محمد بن سعيد الطائفي عن طاوس وعنه سفيان الثوري مجهول
محمد بن سعيد بن كيسنه الانماري قال الدارقطني متروك
محمد بن سعيد الطائفي الصغير عن ابن جريج قال ابن حبان لا يحل الاحتجاج به
بحال قال ابو عتبة الحمصي ثنا محمد بن سعيد عن ابن جريج عن عطاء عن ابن عباس
مرفوعا ليس على اهل لا اله الا الله وحشة في قبورهم الحديث قال ابن حبان
وهذا خبر باطل انما يعرف من حديث عبد الرحمن بن زيد بن اسلم عن ابيه عن ابن عمر
محمد بن سعيد النعلي الطائفي شيخ للواقدي مجهول
محمد بن سعيد بن سعد قال ابن عدي ليس بمعروف وقال ابن معين ليس بشيء
محمد بن سعيد عن ابن الحطاب وعنه قتادة مجهول
محمد بن سعيد بن عبد الرحمن بن عنبسة حدث عنه الليث بن سعد مجهول
محمد بن سعيد بن عبد الملك تابعي صغير ارسل لا يدرى من هو
محمد بن سعيد بن زياد الكرزي الاثرم عن حماد بن سلمة وغيره ضعفه
ابو زرعة وقال ابو حاتم كتبت عنه وتركت حديثه فانه منكر الحديث قلت
حدث عنه تمتام ويعقوب الفسوي مات سنة احدى وثلثين ومائتين
محمد بن سعيد الازرق عن هدبة وشريح بن يونس كذاب يضع الحديث

محمد بن سلام الجمحي اخبارنا صدوق اثنى عليه واحمد بن حنبل
سلمة وطبقته وهو اخو عبد الله بن سلام له تصانيف قال حماد بن زيد
صدوق قرأ على الكبر فعال ان يقول له عنه احدث وكان امه

محمد بن سلمة المكي قال العقيلي اتابع عائشة
محمد بن ابي بكر قال ابو داود حدثنا سلمة عن محمد بن عمرو عن سلمة عن ابي هريرة
قال اهديت لعائشة وحفصة هدية وكنا صائمتين فاهدتا منها فذكرتا
ذلك لرسول الله صلى الله عليه وسلم فقال اقضيا يوما مكانه ولا تعودا ٥

223

ابو عبد الله المصري
سلام وهو ابو عبد الله
الف حكاية ليلة
وحارك فضاله
الجنيل وتعلب وابو
عن ابن عباس
اذا افضت وشربت
ابو جعفر ابن
سعود وقال
له ابي
ابو جعفر

فرق ذلك له عن عبد الله بن سلمة وهشام عن ابيه عن طاوس عن ابن عباس رفعه قال
لا تشهد على شهادة حتى تكون اضوأ من الشمس ٥ وبه رفعه الناس
معادن والعرق دساس وادب السوء كعرق السوء ٥ اسحق بن ابراهيم قال
سليمان بن مسمول مولى عمر بن المنذر عن ابيه عن ابن عباس مرفوعا لا توضع النواجي
الا لثلاث حج او عمرة ٥ ابو همام عبد الله بن محمد بن حميد مسمول المكي عن عبد الله
ابن سلمة وهشام عن ابيه وميل بن مرة الاشعري قال رأيت اني اقلم اظفاره
وجعلت دفنها وقلت رأيت رسول الله صلى الله عليه وسلم يفعل ذلك ٥

قال ابو عبد الله مات سنة تسعة وثمانين ومائة ٥ قرأت على ابي عوانة عن ابي بشر عن
عبيد بن عمير قال ابو عوانة عبد الملك بن مروان وابو بشر قرأ وعن سعيد بن جبير عن ابن عباس
قال الله عز وجل وسئل رسول الله صلى الله عليه وسلم عن الحجة
واحج لبيزيد وهذا لك ظاهر ٥ محمد بن سعيد البورقي وسلمة بن صابر قالا زاحم الوضاع بعد الثلاثين ومائة
علمنا انه كان يضع الحديث ٥ محمد بن سعيد بن حسان الحنبلي الحمصي عن عبد الله بن سالم قد حدث في الغنية
محمد بن سعيد بن نبهان الكاتب عاش مائة سنة وسماعه صحيح لكنه
يتشيع ثم انه قد اختلط قبل موته بأعوام فيعتبر بما روى السامع منه
محمد بن السكين عن عبد الله بن بكر لا يعرف ولا خبره منكر وقال
البخاري في اسانيد نظر وهو مؤدب مسخ بن شقره
محمد بن سلام الجمحي عن ابيه عن هشام لا يعرف ولا حديثه
محمد بن سلام المنبجي عن عيسى بن يونس قال الدمشقي كذاب
محمد بن سلام المصري صدوق عن بكر بن مضر عن مالك فيه موضوع
محمد بن سلمة بن كهيل اخو يحيى قال الكوهاني ذاهب الحديث
محمد بن سلمة البناني عن اسحق السبيعي وعنه نزلة الرحبان وقال الازدي
تحمل الرواية عن زر عن علي عمش عن سعيد بن جبير عن ابن عباس عن النبي صلى الله عليه وسلم
عن الغلمة في الفرطة رواه عنه عبد الله بن محمد النصيبي ٥
محمد بن سلمة بن قريبا البغدادي نزيل جسفلان سمع عمه انت شيمة
وطبقته قال الدارقطني ليس بالقوي يروي عنه ابو بكر المقرئ ٥
محمد بن ابي سلمة وهو المصري مولى بني مخزوم مجهول

واحد

محمد بن سلام الجمحي اخبرنا صدوق ان شاء الله وهو ثقة روى عن ابي سلمة وطبقته وهو اخو عبد الحميد بن سلام له تصانيف قال صباح جزرة صدوق قلت اما الكدر فعسى ان يقول له ثقة ثبت وكان امام

محمد بن ابي سلمة المكي قال العقيلي متابع على حديثه ثنا موسى بن هارون ثنا محمد بن ابي عمران الجمال قال ذكر لي سلمة عن محمد بن عمرو عن سلمة عن ابي هريرة قال اهديت لعائشة وخصر هديتها صائمتان فاهدت منها فذكرتا ذلك لرسول الله صلى الله عليه وسلم فقال اقضيا يوما مكانه ولا تعودا ٥

محمد بن سلمان بن نضلة ان نزيلا اصبهاني عن سهيل بن صالح وعطاء بن السائب وعنه لوين وابناي شيبة وطائفة قال ابو حاتم لا يحتج به وكان سيء الحفظ وقال النسائي ضعيف وقال ابن عدي هو قليل الحديث اخطأ في غير شيء لم ارض له عامة على ضعفه متروك الحديث ان نزيلا اصبهاني عن عبد الرحمن بن نزيل اصبهاني عن ابن لهيعة عن عمار رضي الله عنه قال مر فراخنف الاسلام بشعب الفطاء

محمد بن سلمان بن داود الجزائي يومه عن جعفر بن برقان وفطر خليفة وعنه حفيده سليمان بن عبد الله بن سلمة بن شيف وثقه ابن حبان في الثقات وقال ابو حاتم منكر الحديث

محمد بن سليمان بن معاذ الرقي قال العقيلي منكر الحديث روى عن مالك وعنه

محمد بن سليمان بن مسمول حجازي قال البخاري سمعت الحميدي يذكر سليمان بن مسمول المسمولي المخزومي مكي روى عن نافع مولى ابن عمر وعن القاسم مجهول ادرك الحميدي وقال النسائي مكي ضعيف وقال ابو حاتم ضعيف الحديث وقال ابن عدي عامة ما يرويه لا يتابع عليه حتى او اسنادا فمن ذلك له عن عبد الله بن سلمة وهو ابن عائشة عن طاوس عن ابن عباس رفعه قال لا تشهد على شهادة حتى يكون اصوار الشمس ٥ ومن روى عن الناس معان والعرف وساس وادب السوء في السوء لا يحمل ان اسرائيل روى سليمان بن مسمول عن عمرو بن مسلم عن طاوس عن ابن عباس رفعه قال لا تبع الثمار حتى تطعم او تزهو ٥ ابن سمعان الاحمر محمد بن مسمول المكي عن عبد الله بن سلمة وشرام عن عاصم بن سليمان الاشعري قال رأيت اني بقلم اخذ ازاره جيدها ويقول رأيت رسول الله صلى الله عليه وسلم يفعل ذلك ٥

محمد بن سليمان بن أشرس عن هشيم ... وضعه أبو حاتم وقال
محمد بن سليمان بن هشام أبو جعفر الخزاز المعروف بابن مطر الوراق ... معضوه ووضع ضعفوه بمرة قال الرحمن لا يحل الاحتجاج به كان وقال
ابن عدي يوصل الحديث ويسرق قلت ومراده نسبه إلى وكيع وغيره الذي
محمد بن سليمان الصنعاني عن المنذر الثوري لا أظنه محفوظا والحديث الذي رواه منكر
محمد بن سليمان بن أبي سليمان المدني عن عبد الله بن عبد الرحمن الأشجعي عن أبيه عن جده رفعه
محمد بن سليمان بن أبي حية عن أبيه عن أبي هريرة رفعه
محمد بن سليمان بن أبي رشد البغدادي عن أبي عبيد عن أبي معاوية عن الأعمش عن أبي سفيان عن جابر
في الفواريس وقال إنما كتب رواياته كلها مستقيمة وأخطأ قول الدارقطني
فيه فيه قال ابن عدي وهو كما قال ضعيف جدا حدث عنه عمار عند الطبراني
محمد بن سليمان بن معمر عن سليمان قال الرشيد مجهول
محمد بن سليمان العبدي عن أبي حاتم
محمد بن سليمان أبو هرثمة حدث بأحاديث عن أبي معاوية عن الأعمش وابن أبي ذئب
نقلت لها أخبار على الثقات لا يحل الاحتجاج به كان يحدث عن محمد بن المنتشر
محمد بن سليمان بن أبي سبرة عن عبد الواحد بن زياد عن حماد عن
ابن حيان لفته بالبصرة وقال يضع على الثقات مرفوعا وعن عبد الواحد عن حماد عن
ابن سيرين مرفوعا إنه وقت ربع موجبات النفساء الأيام سبعة الطهر
محمد بن سليمان عن عبد الله الهاشمي أمير البصرة رواه عن أبيه قال الثقفي ليس
يعرف بالنقل وحديثه هذا غير محفوظ رواه صالح المري عن أنس عنه وأبوه عن جده
عن ابن عباس مرفوعا لمسح التيمم هكذا ووصف صالح ووسط رأسه إلى جهته
ورأى أن يمكنا من جبهته إلى وسط رأسه قلت هذا موضوع
محمد بن سليمان أبو علي الهلالي البصري رحل إليه الدارقطني وغيره وقال
وتلميذه وروى عن أبي سبرة أن علي الأشرس هو ذاك وقال الساجي
محمد بن سليمان الباغندي واسمه موسى قال الدارقطني ليس بشيء
محمد بن سليمان السعيدي له عن أصحاب الصدق ما ليس من حديثهم

محمد بن سليمان بن زبان سمع بالبصرة قال الدارقطني ليس بقوي
محمد بن سليمان بن إسحق المخرمي قال أبو داود ذهب بصره
محمد بن سليمان عن عبد العزيز وعنه الليث سعد مجهول
محمد بن سليمان بن سليط الأنصاري السلمي قال العقيلي مجهول بالنقل
روى عن أبي سلمة وذكر فصام معمر وعنه عبد العزيز الدراوردي وهو واه
محمد بن سليمان وصل لابن سليمان عن الزهري قال البخاري لم يصح حديثه
محمد بن سليمان أبو عمر مزدرية أبي الدرداء ذكره ابن عدي وقال له
فساق له حديثا منه البركة مع كل اثنين وثلاثة فرطبوني سعد بن سنان عن
قتادة عن أنس قال ابن عدي لم أر له أنكر منه حدثني به عن عبد السلام عن عبيد
محمد بن سليم عن أبي سعيد الخدري على الكشي مجهول
محمد بن سليم عن أنس عن ابن الطبراني وعنه جماعة لا يعرف
محمد بن سليم البغدادي الخراز شيخ لابن معين ذهب سماعه للحديث طيبة أبو حاتم
محمد بن سليم أبو هلال العنزي الراسبي البصري الكبش والد سعيد بن
يزيد وعنه مسدد ومسلم وشيبان وروح وعدة وثقه أبو داود وقال
أبو حاتم محله الصدق ليس بذاك المتين وقال النسائي ليس بالقوي وقال ابن
معين صدوق قلت مولده سنة سبع وستين ومائة وكان على البريد
محمد بن سماعة الأسدي عن ضمرة صاحب الزيادات يأتي في الاحتجاج به
محمد بن سمرة عن أجر اتصلت نار
محمد بن السميفع اليماني أحد القراء شاذ منقطع السند قاله
أبو عمرو الداني وعنه رواية عثمان بن سعيد مسلم المكي الواهي وهاك خبط أخرجه
أبو الطاهر السميفع فإنه لا يعرف نعم وقال لا يدرى

ذلك فليستطر اوراها فليتعهد ولم يغتسل عند كل صلاة ظهر وليتصل
ولينضم وليباشر وجها ان شاء وذكر هذا مما ينبغي ان يتأمل فيه هذا
محمد بن شيبة او ابن شيبة الرعيني مصري لم يروعنه سوى عبد الحميد بن شيبة
محمد بن شيبة عن اسامة بن زيد وعنه ابن وهب وعنه ابو عمر ومصري مجهولان
محمد بن صالح بن دينار المدني البارع القاسم بن الهروعنه العمري وخالد
له خلد وجماعة وثقه احمد وابو داود وقال ابو حاتم ليس بالقوي
محمد بن صالح المدني الاعرج عن عبد الله بن المنكدر وزيد بن اسلم وعنه ابو ثابت بنه
محمد عبد الله وعبد العزيز ابنا وشي وعبد الحميد بن سليمان قال ابن عون قال الرحمان
لا يكون يصلح به اذا انفرد روى عنه مسلم ما روى عن سعد مرفوعا من
اخرج ادرم المسجد بن لله بيتا في الجنة وقال غيره الرحمان لا باس به
محمد بن صالح الصمري عن احمد بن يوسف قال ابو احمد الحاكم فيه نظر
محمد بن صالح الطيالسي عن ابن ابي ذئب وعنه اهل هذان ليس بذاك المعروف والكذب
محمد بن صالح عن عمر بن صفوان مجهول وقيل ابن صالح بن بدل صفوان اصلة مروزي
محمد بن صالح النقلي حدث عن ليث عمش وغيره مجهول
محمد بن صالح فيروز العسقلاني عن هلال ليس بشيء قال البخاري فيه نظر وان
ان احد اكفر اجرهم قال انا حمزة زاد المسلم انا نصر لهم الفقه انا علي طاهر
القرشي بالقدس انا احمد بن عثمان العثماني انا علي بن الفضل البلخي انا جعفر بن
عون السمسار انا محمد بن صالح فيروز التميمي انا مالك عن نافع عن ابن عمر قلت
يا رسول الله اي الناس اجدر ان لا اسأل فيه قال ابعدهم من الناس قلت فاي الاعمال احدث
الا الله قال اسرع ان يدخل على مسلم الحديث ٥ وبه انا محمد بن صالح بن دينار
سنة سبع وثلاثين ومائتين انا مالك عن نافع عن ابن عمر مرفوعا ان امرأة مع اخ لي
في حاجة احب الي من ان اعتكف في هذا المسجد شهرا يعني المسجد الحرام
محمد بن صالح بن هوذان روى عنه اسلم شهد صدقا لذا ولعلة هو
محمد بن صالح التمار عن ابيه لا يعرف وقال الذهبي لا يصح حديثه
محمد بن صالح الكلبي لا يعرف ذاكر حديثا رواه احمد بن حامد الكلبي مجهول عن هداد
عن سلمان الاغر الزجاجي عن محمد بن الحسن عن حماد عن ابراهيم عن علقمة عن ابن مسعود قال قال
رسول الله صلى الله عليه وسلم اذا قال الرجل لامرأته انت طالق ثلاثا مبهمة لم تحل له حتى تنكح زوجا غيره ٥

محمد بن صباح الهمداني الدارشيذي روى عنه زيد بن اسلم ترجمه الدارقطني
محمد بن الصباح الكوفي المؤذن قال ابو حاتم ليس بالقوي
محمد بن صباح عن الضحاك بن مزاحم قال الدارقطني مجهول
محمد بن صباح السماك بصري عن ازهر السمان ابو عوف وخبره منكر
محمد بن صباح بن سفيان الجرجاني قال ابو حاتم ليس بالقوي فانه
محمد بن الصباح الجرجرائي لا الدولابي حدث عن هشيم وطبقته قوله
ابو زرعة ومحمد بن الصباح الدولابي مزدوجة ذوات مزاعم الذي نفهمه
وهو اوثق من الجرجرائي ومات قبله بعشر ذكرتهما للتمييز ٥
محمد بن صبيح لقبه السماك الواعظ عن هشيم وجرير وطبقته وعنه احمد
والبخاري وكان فيه قال البخاري صدوق ليس حديثه بشيء وقال غيره كان
راسا في الوعظ وعظ الرشيد مرة فحثه على توزيع ملكه وما يليه وما
محمد بن صبيح السعدي عن انس البصري مجهول ومحمد بن صبيح ابو هم
محمد بن صبيح له عن عمرو بن ايوب الموصلي قال الدارقطني ضعيف الحديث
محمد بن صخر التميمي عن لهيعة وعنه ابن مهدي متروك الحديث
محمد بن صخر السجستاني قال ابن عدي ضعيف بين الضعف يتردد له عن رجل
وعنه المنكدر عن جابر مرفوعا اذا فسدت البلدان فمن غنم المسلمون كما في هذا
محمد بن صدقة عن شعبة قد ذكرت منكرا في مناقب علي لا يعرف
محمد بن صفوان عن عبد بن زياد الاسلمي مجهول
محمد بن الصلت ابو جعفر الاسدي الكوفي عن فليح وعبد الحميد الغساني
وعنه النسائي وابو زرعة وثقه ابو حاتم وقال يغفل فيه لين وقال الدارقطني عنه نسمع
محمد بن الضوء الصلصالي الدمشقي عن جعل بن حنيف لا يدري من هو
الصلصال اذا كان عند رسول الله صلى الله عليه وسلم فدخل عليه فقال يا علي
اذن مرحبا انه ليحبني وانا ابغضه مراجعتك فقد اجبني واجبه الله

الخير سنة اربع وسبعين ومائتين انا ابو يعلى الموصلي نا عمرو بن عثمان نا ابو خالد الاحمر عن ابن عجلان عن سعيد المقبري عن ابي هريرة مرفوعا حفظ على امتي اربعين حديثا فيما ينفعهم من امر دينهم بعثت يوم القيمة مع العلماء وفضل العالم على العابد سبعين درجة الله اعلم ما بين الدرجتين ○ الظاهر انه مرفوع ابو ضمرة

محمد بن عبد الله بن سلم الزهري عن عمه لين شهاب وعنه بقي والنفيلي وجماعة وهو صدوق صالح الحديث وثقه ابو داود وقال ابن معين ليس بالقوي وفي رواية الدارمي عن ابن معين ضعيف وجعله يحيى الذهلي في اصحاب الزهري مع اسامة بن زيد الليثي وابن اسحق وقلبه وقال الدارقطني ليس به باس

قلت قتله ابنه وعثمان لاجل ماله في سنة سبع وخمسين ومائتين وقد انفرد

محمد بن عبد الله بن عثمان العثماني الملقب بالديباج وهو سنط الحسن رضي الله عنه وثقه النسائي وقال مرة ليس بالقوي وقال البخاري لا يكاد يتابع في حديثه على ما له واورد له ابن عدي عن محمد بن عبد الله عن عمه عن ابيه عن جده عن ابن عمر مرفوعا لا عهد له ولا صفر ولا هامة ولا صفر فر من المجذوم كما تفر من الاسد رواه لنا ابن ابي داود عنه عن ابن صالح عنه عن الليث عنه وهذا بالتقطيع اصح وقال لنا ابن ابي داود حدثني محمد بن عبد الله عن عمه عن ابيه عن عثمان ان امه فاطمة بنت الحسين عن ابن عباس مرفوعا لا تدعوا الدعاء للمذنبين ○ اسامة بن زيد عن محمد بن عبد الله عن عثمان بن عبد الله بن سراقة عن عمر مرفوعا ما نعلم شابا خير من فلانة الا المؤمن قلت قتله المنصور لخروجه مع محمد بن عبد الله

محمد بن عبد الله بن علاثة الحراني القاضي ابو اليسير العقيلي عن عبده لابيه وعبد الكريم الجزري وعنه حرمي بن حفص وعبد العزيز الاويسي وعمرو بن الحصين وثقه ابن معين وقال ابو حاتم ليس حديثه بالحجة وقال البخاري في حفظه نظر وقال ابن حبان لا يحل الاحتجاج به سرق الضوء وقال ابن عدي لعلاثة

قاضي المنصور والمهدي ثم الهادي كثير قال علاثة عليه وزر الوزر عن سلمة عن هشام مرفوعا ما حسد ولا ملق الا في طلب العلم لهذا العلم آفة من غير وفاء متروك ○ يحيى الحماني عن عبد الله العمري عن نافع عن علاثة وهشام عن ابيه عن عائشة مرفوعا اذا اراد احدكم الحج فليتعجل فانه قد يمرض المريض وتضل الضالة وتعرض الحاجة وقال ابن ابي حاتم سألت ابي عن حديث رواه ابن علاثة عن ابيه عن عبد السلام النميري عن ثلث وتسعين عن ابي هريرة مرفوعا اذا اراد احدكم ان يروح الحور فليقل سبحان الله وبحمده سبحان الله العظيم اخبرنا ابو سعد الكنجرودي نا ابو عمرو

232

محمد بن عبد الله بن عمار الموصلي نا عمرو بن عثمان نا ابو خالد الاحمر عن ابن عجلان عن سعيد المقبري عن ابي هريرة مرفوعا حفظ على امتي اربعين حديثا فيما ينفعهم من امر دينهم بعثت يوم القيمة مع العلماء وفضل العالم على العابد سبعين درجة الله اعلم ما بين الدرجتين ○ الظاهر انه مرفوع ابو ضمرة

محمد بن عبد الله بن قدامة ما اعلم روى عنه غير عثمان بن عمار محمد

محمد بن عبد الله بن مهاجر الشعثمي النصري الدمشقي نا خالد بن معدان ومكحول وعنه الوليد بن مسلم والمقرئ وحجاج المصيصي وثقه ابن حبان وغيره وقال ابو حاتم لا يحتج به وقال النسائي ليس به باس ○

محمد بن عبد الله بن شبرمة ابو بكر المدني شيخ للواقدي وفي كنيته قال احمد بن حنبل لا يضع الحديث

محمد بن عبد الله بن مسلم بن اخي مالك لا يعرف قال النسائي ليس به باس

صح محمد بن عبد الله بن عمار الموصلي حافظ صدوق له تاريخ مفيد روى عن ابن عيينة وطبقته وعنه جعفر الفريابي والباغندي وحدث عنه اكثر من ابن ابي الدنيا وابن ابي الحواري بكتابه في العلل والرجال قال النسائي ثقة صاحب حديث وقال ابن عدي العجل يعظم امره ويرفع قدره وقال لي عبد الله سمعت ابا يعلى يقول لي عمار يقول يشهد على حالي بالزور قلت توفي سنة اثنتين واربعين ومائتين

محمد بن عبد الله بن عمر العمري عن مالك بن انس قال ابن حبان لا يحل الاحتجاج به

محمد بن عبد الله بن عقيل عنه عن مالك عن نافع عن ابن عمر ان رسول الله صلى الله عليه وسلم قال اذا غدا الى العيد غدا ماشيا ورجع راكبا ○ قلت هو الواقدي وقيل لا

محمد بن عبد الله العمري نصر عن ثابت البناني وعنه خراش المقدمي قال ابن حبان لا يحتج به حتى يجيء من الاعتبار بما روى به الاعتبار

محمد بن عبد الله العمي بصري قال العقيلي لا يتابع على حديثه ○ ابو النضر هاشم بن القاسم

لعبد الله العمي فاثبت على اسرد ان رسول الله صلى الله عليه وسلم قال لو ان رجلا ضمن رجلا لاضمن قال لو ضمن رجل رجلا كان ضمينا

ابو احمد الزبيري لا يدرى ما شأنه روى عن الثوري وشريك وعنه ابن ابي شيبة وابن نمير وعبد الله بن محمد بن عبد العزيز العمري وعبد الله بن محمد بن عبد الرحمن بن ابي فروة وجماعة

اذ ألقى في النار كنت منه ومن الخسوف الذي اخرجه الله منه برداً وسلاماً وكنت مع يوسف حين اخرجه الله وألقيت موسى وكنت مع عيسى فقال ان لقيت محمداً فاقرأه مني السلام يا رسول الله فبلغت وآمنت به فقال وعلى عيسى السلام وعليك ما هلم حاجتك فقال موسى علمني التوراة وعيسى علمني الانجيل فعلمني القرآن قال فعلمه رسول الله صلى الله عليه وسلم عشر سور فقبض رسول الله ولم يبعث الينا ولا اراه جاء ○ وروى نحوه الحسن بن بشر الهاملي وهو متهم به عن المعتمر عن فرقد عن مرة عن عمر وهو باطل بالاسنادين ○ حدثني خزام السقطي ثنا عبد الله بن زياد عن مالك بن دينار عن انس قال عند النبي صلى الله عليه وسلم مع يهودي وعطش فمر الله فقال اللهم ارحمك الله ما تحمد فعال هذا كلمة سلم في موضعه رواه كذلك زياد الهلالي عنه

ان اخبرنا عبد الكريم بن علوان ببغداد ثنا عبد الله بن احمد الفقيه انا عبد الباقي انا احمد انا ابو نعيم احمد انا ابو بكر الاسفرائني ثنا جعفر بن الصباح ثنا حكي خزام فذكره ثنا عبد الله بن انس عن مالك بن دينار عن انس قال قال رسول الله صلى الله عليه وسلم اخبرني جبريل عن الله تعالى انه يقول وعزتي وجلالي وجودي انبتني وفاته خلقني الى ان استوى على عرشي وارتفع ملائكتي الى ان استحي من عبدي وامتي يشيبان في الاسلام ثم اعذبهما وذاب رسول الله صلى الله عليه وسلم يبكي عند ذلك فقلت ما يبكيك فقال يبكيني ان لا يستحي الله منه ولا يستحي من الله عز وجل ○ رواه جماعة وكذا خزام

محمد بن عبد الله بن المثنى الانصاري البصري الفقيه قاضي البصرة ثم قاضي بغداد سمع حميداً وسلمان التيمي وغندراً وابا عاصم وابا مسلم الجرمي وخلقاً نقيل معروف وقال الدارقطني ليس به بأس

ان اذا اصبح يقول اللهم اني اصبحت اليوم لا اعصي على من ظلمني رواه حماد بن سلمة عن ثابت فعال عن عبد الله بن محمد بن الحنفية عن النبي صلى الله عليه وسلم وهذا اشبه ○ ومن طبقته

محمد بن عبد الله بن المثنى عن عمارة بن زيد بخبر منكر ذكره ابن الجوزي وقد قيل ان عمران

وفي نسخة ابن مهران وهو تصحيف وقال ابو حاتم ضعيف جداً

محمد بن عبد الله البصري عن عطاء وعنه ابو حاتم الرازي ○

محمد بن عبد الله الحضرمي عن مكحول ○ محمد بن عبد الله بن عبد الحكم عن عباس مجهول

محمد بن عبد الله الكناني عن عكاوعنه ابو الاشعث على حديثه وقال ابو حاتم مجهول

محمد بن عبد الله الانصاري ابو سلمة شيخ يضع الحديث عن مالك بن دينار وغيره قال العقيلي منكر الحديث وقال ابن حبان منكر الحديث جداً وقال ابن طاهر كذاب وله كلمات منها حدثنا مسيح قال حدثنا غزام عن اربعة عن عروة ○ ثنا مجيء مائة حجة الحديث رواه بقلة حياء وحميد الطويل عن انس مرفوعاً وقال العقيلي ثنا محمد بن موسى البربري ثنا محمد بن صباح البزاز ثنا ابو سلمة محمد بن عبد الله ثنا مالك بن دينار عن انس قال كنت مع رسول الله صلى الله عليه وسلم في جنازة رجل فرحبا امك اذ اقبل شيخ منتوف على عكازه فقال رسول الله صلى الله عليه وسلم مشيبة حتى دنغمته فقال اجل فقال ما اجرأك انت دلالي هلمه بن الهيثم بن قبيصة بن ابليس فقال لا ارى بينك وبينه الا ابوين قال اجل قال كم اتى عمرك قال اكلت عمر الدنيا الا اقلها كنت لي قال فابيدها هابيل غلاماً ازاعم احتش على لاعلام واصيد الهام وامتد بفساد الطعام واورش بين الاعراق واغري بينهم فقال النبي صلى الله عليه وسلم بئس عمل الشيخ المتوسم والفتى المتلوم قال دعني من اللوم والهبل فقد جرت نوبتي على يدي نوح فكنت فيمن آمن به فحباه الله على دعائه على قومه فبكى وانشأ يقول

صحبت نوحاً فحباني على دعائه على قومه فبكى وانشأ يقول

صحبت ابراهيم خليل الرحمن

وقال ابو داود تغير تغيرا شديدا وقال احمد حدثنا ابو يحيى القطان
ومعاذ بن معاذ على لا نصاري حدثت حبيب الشهيد في الحكام
للصائم وقال معاذ ولسه ما رايت لا نصاري عند لا شعث وقال
لا نصاري ثنا حبيب عن ميمون بن مهران عن ابن عباس ان النبي صلى الله عليه وسلم
احتجم وهو صائم وقال لا نصاري سمعت ابا عبد الله يقول ما نضع
لا نصاري عندي حديثا اكد من الا الظر في الزاد واما السماع
فقد سمع وذكر له احاديث الحكام فقال ذهب كله ثم قال
بعد حدث حبيب غلامه اي جسم اراه قال فقلت له هذا من قال فلت
ما منعك ان تكلم في مثل لا نصاري رجل حدث عنه فانه صاحب حديث
وقد قال ابو حاتم لم ار في بيته الا ثلاثة احمد والانصاري وسليمان داود
الهاشمي وقال ابو حاتم الساجي ولا نصاري رجل صالح ولم ار في حديثه مثل
يحيى القطان وفي حديثه قلت وحديث الحكام صوابه رواه سفيان عن حبيب
وحبيب الشهيد عن ميمون بن مهران عن ابن عباس ان رسول الله صلى الله عليه وسلم
تزوج ميمونة وهو محرم مع ان لا نصاري قد روى هذا عن حبيب مثل هذا قال
الخطيب تعالى ان غدائما للانصاري ادخل عليه حديث لابن عباس وقد قال البزار المديني
فيه ليس من ذا شيء انما اراد حديث ميمون بن مهران عن ابن عباس في تزوج ميمونة
قلت مولده سنة ٩٠ هـ وفاته رجب سنة خمس عشرة ومائتين
محمد بن عبد الله ابو رجاء الكبطي عن شعبة قال الرحماني روى عن شعبة مائتين
وحديثه روى عنه ابن سعيد الكندي احول روى عنه عن سعيد عن ابي هريرة
اذا رث عن علي سمعت رسول الله صلى الله عليه وسلم يقول لا فقر اشد من الجهل ولا مال
اعود من العقل ولا وحدة اوحش من العجب ولا مظاهرة اوثق من المشاورة
الحديث ٥
محمد بن عبد الله سليمان الكوفي عن خالد الاحمر قال الرشيد مجهول
محمد بن عبد الله ميمون الرقي عن عبيدة حديث منكر وهو جائز الحديث
محمد بن عبد الله واسمه قنبر ابو المظفر الرازي مقرئ هو الجليل
سمعت اكبر وناس يقولون سمعنا رسول الله صلى الله عليه وسلم يقول من قال علما
لم اقل فليتبوأ مقعده من النار رواه الحافظ ابو القاسم عبد الرحمن بن منده الغوزاي
صاحب التصانيف قال ابو نعيم احد شيوخ الدنيا في المؤدن ثنا ابو المظفر
وهذا اكذب حديث اعلاه ابو محمد الخلال وقال هذا اوقع لنا في نسخة حدثنا اكبر والناس

محمد بن عبد الله عن القاسم بن عمر عن نافع قال ابن منده لا يساوي فلت وقد ذكر
وطوابه ابو القاسم وابن مردويه عن مالك عن نافع فالعهدة منه
محمد بن عبد الله البيتوني عن سفيان الثوري وعنه العباس بن طالب
وابن منده الزعفراني قال ابن منده صاحب مناكير
محمد بن عبد الله الشهيد شيخ حجازي رازي زعم مجهول وفي نسخة الضبي رازي عن
محمد بن عبد الله بن الهيثم عن عبد العزيز مجهول
محمد بن عبد الله بن عتبة عن عثمان بن راشد عدني المدني مجهول
محمد بن عبد الله العامري الاشقري عن ثور وطبقته وعنه هشيم عن الاعمش
محمد بن عبد الله ان مهور بن سفيان فاقد حدث لا يعرف
محمد بن عبد الله عن ابيه فاقد حدث منكر اخذ من الحجر لا يعرف
محمد بن عبد الله الكوفي الرازي المقرئ ولقبه ذاهر حدث عن ليث بن
ابي سليم وابن عمش وعنه ابنه عبد الله وحميد زنجويه تكلم فيه ابو حاتم ولم يترك
محمد بن عبد الله عن عبد الملك ابو ذر الهروي اتى بطامات كذاب
محمد بن عبد الله الاشعثي عن موسى بن قيس الحضرمي قال الخطيب في حديثه نكرة
محمد بن عبد الله ابو عبد الرحمن السهمي عن ابن لهيعة خبره موضوع هو افته
محمد بن عبد الله ابو لقمان النخاس عن النضر هاشم القاسم ضعفه الخطيب
قال الدارقطني قلت روى عنه ابو بكر الشافعي وغيره يلتقي ابا بكر
محمد بن عبد الله بن بشير اذا روى عنه وغيره قال الزبير بن بكار الثقة
محمد بن عبد الله بن القاسم الرازي عن حاتم الرازي قال يقال له جراب الكذب روى
الفلكي له الحكايات قال قيل له انك تلقب جراب الكذب فقال ان جاءني
الكذب فان شئت فاسمع او دع ٥ قلت بل قلت فما احسن في غير الرواية
محمد بن عبد الله بن عمار مجهول روى عنه عبد الله بن عبد العزيز ذلك كاذب
محمد بن عبد الله العتبي متهم لبلاء ٥ هو مجهول ٥
محمد بن عبد الله بن سنان عن ابيه عن جده قال الذهبي رماه بوضع حديث
قلت انما هو ابن سنان فهو الذهبي عن ابيه عن جده في حديث وقد ذكر
محمد بن عبد الله بن عبد العزيز بن عمر مجهول روى عنه عبد الله بن عبد العزيز بن

وقال ابو داود تغير تغيرا شديدا وقال احمد بن حنبل اتى يحيى القطان
ومعاذ بن معاذ على الانصاري حديث حبيب بن الشهيد في الحجامة
للصائم فقال معاذ انشدك الله ما رايت للانصاري عند الاشعث وقال
للانصاري ثنا حبيب عن ميمون بن مهران عن ابن عباس ان النبي صلى الله عليه
احتجم وهو صائم وقال الاثرم سمعت ابا عبد الله يقول ما يضعف
الانصاري عند اصحاب الحديث الا النظر في الراي واما السماع
فقد سمع وذكر له احمد حديث الحجامة فقال ذهبت له كتب فكان
بعد يحدث من كتب غلامه ابي حكيم اراه فقال فهذا من ذاك قلت
ما ينبغي ان يتكلم في مثل الانصاري لاجل حديث تفرد به فانه صاحب حديث
وقد قال ابو حاتم لم ار من الائمة الا ثلاثة احمد والانصاري وسليمان بن داود
الهاشمي وقال زكريا الساجي والانصاري رجل جليل ولم يكن من فرسان الحديث مثل
يحيى القطان ونظرائه قلت وحديث الحجامة صوابه رواية سفيان بن حبيب
عن حبيب بن الشهيد عن ميمون بن مهران عن يزيد بن الاصم ان رسول الله صلى الله عليه
تزوج ميمونة وهو محرم مع ان الانصاري قد روى هذا عن حبيب مثل هذا قال
الخطيب يقال ان غلاما للانصاري ادخل عليه حديث ابن عباس وقال ابن المديني
فيه ليس من ذا شيء انما اراد حديث ميمون عن يزيد بن الاصم في تزوج ميمونة
قلت مولده سنة ثمان عشرة ومائة ومات في رجب سنة خمس عشرة ومائتين
محمد بن عبد الله ابو رجاء الحبطي عن شعبة قال ابن حبان يروي عن شعبة ما ليس من
حديثه روى عنه عبدان [illegible] الكثير المجهول وروى عنه عن شعبة عن ابي اسحق
عن علي سمعت رسول الله صلى الله عليه يقول لا فقر اشد من الجهل ولا مال
اعود من العقل ولا وحدة اوحش من العجب ولا مظاهرة اوثق من المشاورة
الحديث
محمد بن عبد الله بن سليمان الكوفي عن خالد الاحمر قال الرشيد مجهول
محمد بن عبد الله بن ميمون [illegible] عنه بحديث منكر وهو جابر الحديث
محمد بن عبد الله بن الحسن السمرقندي ابو المظفر لا ادري من ذا وهو القائل
سمعت الخضر والياس يقولان سمعنا رسول الله صلى الله عليه يقول من قال علي ما
لم اقل فليتبوأ مقعده من النار رواه العلامة ابو القاسم عبد الرحمن بن محمد الفوراني
صاحب التصانيف قال ثنا ابو نصر احمد بن محمد الدندانقاني المؤذن ثنا ابو المظفر
وهذا الحديث املاه ابو [illegible] قال هذا اوقع لنا في نسخة حدثنا الخضر والياس

محمد بن عبد الله بن عمر بن القاسم العمري عن نافع قال الرشيد له مناكير قلت قد ذكر
وصوابه اخو القاسم وابنه [illegible] عن مالك عن نافع بالعدم
محمد بن عبد الله البلخي عن سفيان الثوري وعنه العباس بن طالب
وابو [illegible] الزعفراني قال [illegible] صاحب مناكير
محمد بن عبد الله بن ابي سعد شيخ لجابر بن ابي عمر مجهول في سنن الضياء لابن عمر
محمد بن عبد الله بن ابي هبة عن عمر بن عبد العزيز مجهول
محمد بن عبد الله بن عتبة عن عشر بن ابي [illegible] المدني مجهول
محمد بن عبد الله العامري الدمشقي عن ثور وجعفر [illegible] وعنه هشام بن عمار
محمد بن عبد الله بن معمر عن سفيان قال [illegible] لا يعرف
محمد بن عبد الله عن ابيه قد حدث منكرا في [illegible] لا يعرف
محمد بن عبد الله الكوفي الرازي المقرئ ولقبه ذاهب حدث عن ليث بن
ابي سليم وله عشر عنه ابنه عبد الله وابن حميد [illegible] تكلم فيه ابو حاتم ولم يترك
محمد بن عبد الله بن عبد الملك قال ابو ذر الهروي [illegible] كذاب [illegible]
محمد بن عبد الله الدمشقي عن موسى بن [illegible] في حديثه نكرة
محمد بن عبد الله ابو عبد الرحمن السمرقندي عن ابن لهيعة بخبر موضوع هو افته
محمد بن عبد الله ابو لقمان النخاس عن النضر بن هاشم بن القاسم ضعفه الخطيب
محمد بن عبد الله [illegible] عن [illegible] دجال قاله
الدارقطني قلت روى عنه ابو بكر بن شاذان وعدة [illegible]
محمد بن عبد الله بن بشير [illegible] عنه دحيم وعدة قال ابن يونس لم يكن بالثقة
محمد بن عبد الله بن القاسم الرازي عن ابي حاتم الرازي يقال له جراب الكذب روى
الفلكي [illegible] انه لقب جراب الكذب [illegible]
الكذب فان شئت فاسمع او دع [illegible] الرواية
محمد بن عبد الله بن عماد مجهول [illegible] عن ابيه عن عمر بن عبد العزيز [illegible]
محمد بن عبد الله [illegible] مجهول
محمد بن عبد الله بن سنان عن ابيه عن عروة [illegible]
قلت انما هو ابن سنان [illegible]
محمد بن عبد الله بن عبد الرحمن [illegible] مجهول [illegible] عن عمر بن عبد العزيز

محمد بن عبد الله بن سليمان الاسداني عن عبد الله بن علي المدائني صدوق عنه بكر بن
شهاب الدمياطي حديث موضوع ○ محمد بن عبد الله بن الفقيه عن
محمد بن عبد الله حنبلة عن الحسن بن عرفة ناخر الذي سمع منه تمام الرازي بصنع
دار بعمر وبلديه وعبد الرحمن بن نصر قال الكتاني عبد العزيز فيه نظر
محمد بن عبد الله بن هرم ثابت ابو بكر البغدادي العنبر هذا هو
ابن شاهين المذكور سمع فارس مردي معين واحمد بن حنبل وطائفة وعنه ابن السماك
وعلي بن احمد بن الدار وطائفة قال الدارقطني ذاك الخبيث لا يضع لا كذب
محمد بن عبد الله ابو المغيث الحموي عن المسند واهي روى عنه ابن عدي وفي
ابواهيم ابن كم وقال فيه نظر
محمد بن عبد الله بن ماشاذ شيخ لعبد الوهاب الميداني نكره وحديثه منكر مرة
محمد بن عبد الله القطان عن محمد بن جرير الطبري وعنه رافضي معتزلي
محمد بن عبد الله بن عبد العزيز بن شاذان ابو بكر الرازي الصوفي روى عنه ابو
ابو عبد الله المسلم اوابد وعجايب وهو منهم طعن فيه ابن كم وروى
محمد بن عبد الله ابو المفضل الشيباني الكوفي عنه ابو نعيم وابو عارم
والعقيلي وخرز وطائق وله الى مصر الشام قال الخطيب كتبنا عنه بالكاب الدار قطني برمان لدنه
انسب الى جده ابوب
فمزقوا حديثه وكان بعد يضع للاسانيد الصحيحة ومجه لبعضه قال ابو نعيم
ورحرته فانزجر توفي سنة
مات سنة بضع وثمانين ومايتين وله تسعون سنة ست وسبعين ومايتين بنيسابور
محمد بن عبد الله المسلم الطوسي نزيل مانين في حدود الاربعمايه لا شيء
محمد بن عبد الله الضبي النيسابوري ابو عبد الله ابن فطر صاحب التصانيف
اهلم صدوق لكنه يصحف يسند له اكاذيب ساقطة ومنكرات ذلك
بلا ادري هل خفيت عليه فاهو من يحمل ذلك وان علم فهذه خيانة عظيمة
ثم هو شيعي مشهور ذلك مع تعرض للشيخين وقد قال الزاهر
سالت ابا سعيد عبد الله الانصاري عن ابي عبد الله فقال امامي
لا كذبت رافضي خبيث قلت لله در انصاف ما الجاير افضي بل شيعي فقط
ومن شافهه قولا جمعت به امة ان الفتى كذاب وقوله ان المصطفى صلى الله
عليه له مستور المخزون قد تواتر هذا وقوله ان عليا وصي قاعد الصدفة
نفسه ومعرفة هذا الشان قاصر مجمع عليه ست سنة خمس وار بعمايه

اخبرنا المسلم وجماعة قالوا انا الحسن الكاشغري انا ابو بشر
الخطيب انا ابو علي عبد الرحمن بن محمد بن فضالة المالكي انا ابو بكر محمد
عبد الله بن سادان المذكر سمعت ابا بكر الحربي يقول سمعت سريا السقطي يقول مكثت عشرين سنة اطوف بالساحل
اطلب صادقا فدخلت يوما الى مغارة فاذا رجل قائم يصلي وعميان
وبجذمى قعود فقلت ما تصنعون ههنا قالوا ننتظر
سحابا تخرج علينا تمطر علينا فنعافى فجلست فخرج
رجل عليه مدرعة شعر فسلم وطلب كل واحد منا ان يدعو على اعمى فابصر
واقبل يدعو على زمانه هذا فقلت ويحك اتدعو على حمام هذا
فبزق في وجهي وقام وقال ضربت بذكر الله فعال سري خل عني
فانه غيور لا يطلع على سري فاذا وقد سقطت الى عينه ○
فتسقط في عينه
محمد بن عبد الله بن سليمان الحضرمي الكوفي مولاهم قطان مطين
محدث الكوفة خط عليه في عشرة اجزاء وخط هو على ثلاثة اشياء
والاكثر على القطعة وفيه تعنت قال ابو نعيم مات سنة ثمان وثمانين
في نعش وقال ابو نعيم عن ابي خالد وقع منه في سنة ثمان حرج كثير واصله
منها الى الكثيرة والوقعة في صاحبه فعلت لك شيئا من هذه الاحداث
الذي ينكر فذكر لي اشياء اذا فيها مطين وانه زاد عليه يعني
فقلت هذا الشر ○ وذكر ابو نعيم اذا قال فصلا طويلا الى ان قال
فظهر ان الصواب في المسكر في القول الذي واحد منهما في صاحبه قلت
مطين وثقه ابن معين وما اصغوا الى كلام شيبة بن نيف سنة سبع وتسعين ومايتين

كانت بمذهب مالك امام الائمة فلم تزل خطة قلت توفي سنة ٢٩٨
اخبرنا احمد بن علي الاصبهاني انا ابو علي الحداد انا عبد الله بن العباس الوراق انا عبد الله بن
ابو سعيد الصرفي انا ابو العباس سنة ٢٨٥ سمعت محمد بن عبد الله سمعت ابا سعيد
ليس فيه غير رسول الله صلى الله عليه وسلم العلم ثلاثة محكمة او سنة ماضية او فريضة عادلة
حال ملب هذا من قول ابن عباس الحكم بن عتيبة الوسطي في الحج في المراة وقد
صاحبه فيه وقال الى قول احمد بن حنبل ابو القول الى خط قال الصاحب

محمد بن عبد الله البصري سمع انسا يقول ان فاطمة حانت بكسره الى
النبي صلى الله عليه وسلم فقال اما انها اول طعام دخل جوف ابيك منذ ثلثة
قال الدارقطني ليس بالقوي حدث عنه هشام بن عمار عن مالك وعن عمار بن عمار عنه مجهول امره
محمد بن عبد الله بن ابيه قال حدث عنه ابنه ابو بكر وعنه سهل مجهول
محمد بن عبد الصمد بن علي بن عبد الله لا يعرف ضعفه ابن معين
محمد بن عبد الله الموصلي عن ابن عمر قال ابو زرعة مجهول روى عبد الله بن
صالح عنه عن ابيه عن عمر وعلقمة عن عبد الله مرفوعا قال البيهقي هذا لا
فيه ابو الصلت متفق على ضعفه وقد رفع عنه مسندا وعلى ما مر انه لا يوجد البتة
محمد بن عبد الله بن علي عن ابيه عن عبد الله بن عبد الله بن ابي رافع رد حديثه فيما انفرد به
محمد بن عبد الله بن عمر بن القاسم عن عبد الله بن عبد الله عن ابيه عن عمر بن
الخطاب العمري المدني المعتبلي قال ابو نعيم حدث بالموضوعات لا يعرف يسرق الحديث
روى عن ابيه عن جده نسخة عن عبد الله بن عمر عن نافع عن ابن عمر عن مالك
عن نافع عن ابن عمر مرفوعا اقتدوا باللذين من بعدي هذا لا اصل له وضعت حال
له هو معروف فرضت خديجة رضي الله عنها ان وقال الدارقطني ليس هذا
حديث مالك يا مالك وقال ابن عدي له مناكير
محمد بن عبد الله العلائي عن مالك بن انس قال الخطيب مجهول
محمد بن عبد الله بن عبد الحكم فقيه اهل مصر روى عن ابيه وابن وهب وابن عياض
اكثر عنه ابو حاتم وغيره قال ابن ابي حاتم روى عن مالك وهذا
حدثنا ابو هريرة الدوسي حدثنا ابو عامر حدثنا مالك قال ابن ابي حاتم سئل ابي عن هذا
شيخان فقال بل هو صدوق قال النسائي هو اوثق من ان يكذب وقد
احتج به النسائي وقال عبد الحق ثقة صدوق فقيه وقال ابن حزم ليس بمتروك
في فقهاء الاسكندرية اعرف فاقول الصبي به والبعير منه وان اعلم من
كان بمذهب مالك اما الاسناد فلم يحفظه قلت توفي سنة ٢٦٨ هـ
اخرج له حديث منكر رضي الله عنه الواحد عليه الشعر الواوي انا عبد الغفار بن
ابو سعد الصفار انا ابو العباس الاصم سمعت عبد الله بن سعد الله بن سعد الله يقول
ليس فيه عن رسول الله صلى الله عليه وسلم الا حديث واحد عن العباس انه
حلال طيب هذا منكر من القواعد الفقهية الحرام يحرم الحرام والحلال
صلى الله عليه وسلم الى قوله اصلا الحديث
وهو يقول الى قط قال ابن الصلاح

معاد

محمد بن عبد الله بن القاسم
ابو الحسن الانصاري
الزاهد المكي الخزاعي
كذبه احمد بن عبد الله بن
الحافظ وقال الذهبي
خراب

محمد بن عبد الله بن عبد الحكم بن اعين بن ليث بن رافع بن يوسف ابو بكر المهري البصري
على الكسائي الدرهمي واكثر عنه والنضر طاهر عنه ابو بكر بن
سادان وابو موسى وجماعة وبعد الخطيب والدارقطني حدثنا حدثنا
وحكم بانه يوضع وانه غلط فقال ابو الوليد الوقشي ابو بكر
محمد خلف رجلان كذبا عبد الله بن يوسف لا اعرفه وابو معوية عن
الاعمش وابن جريج عن سعيد قال قال رسول الله صلى الله عليه وسلم لما عرج
الى السماء ما مر بي سماء الا وجدت فيها مكتوبا محمد رسول الله
وابو بكر الصديق خليفتي وقال الخطيب وانا به اكثر لا اشاهده
لهم حمل ابن حبان اكثر عنه ابو معوية وعنه الاعمش وابن جريج
لكن سرقات بينا قدره ثم سعد ابن الخطيب هذا وهو اضاف الخطأ
الى من بعده فيه ثم قال عبد الله عنه ابو بكر بن عبد الله بن احمد بن
آخر فذكره وزاد فيه حدثني محمد بن ابراهيم الغفاري عن عبد الله بن احمد بن
ابراهيم الغفاري عن ابي هريرة قال قال رسول الله ما مر بي ليلة اسري بي ولا
قلت الغفاري منهم فلا ادري لهذا عنه مخلص واما عن معوية فلا والله
محمد بن عبد الله بن ابي بكر الهيثم قال الخطيب قدم واملى
علينا عن عمرو بن الهيثم والنجم دقائق اصوله سيفه كثيرة
الخطأ لكنه صدوق مسور افقه منقلا وهو رفعلا مع خلوه
وعلم اكثرت املى على فعال ما على الارض المقاتل وهو
في ثناي بيان عما اخطأ ولا علم مرجعه به عما انفرد به وكنت مبتدئا
ما كهف سنة عشرة واربعمائة ٥

محمد عبد الله ابو جعفر الحولاني روى عن الشامر حسن لا بأس به

قال الدارقطني ابن نمير ثقة حافظ

محمد بن عبد الله الحسين الدمشقي النحوي روى عن عثمان العقب

قال الدارقطني كان ثقة ثبتا في الحديث

محمد بن عبد الله الشعراني عن ليث قال انكم ستعرفون دعنا انكم عنه

لا تعرف وقال بعضهم هو محمد بن عبد الله بن عمرو العاص انتهى وليس هذا بشيء

محمد بن عبد الله بن راشد بن عمر الاسدي الرقي روى عن عبد السلام بن مطهر المناكير

محمد بن عبد الله بن عبد الحكم السليطي صدوق في نفسه وسمع منه صحيفة ان سالم

قال اتى ابا عبد الله وفع اليه ابو بكر الخازن الوراق فرأى في سماعه على ما بلغني

محمد بن عبد الله بن محمد الشعراني الملقب بالعلامة العالم تركه ابو سعد

السمعاني لانه شرب الخمر فحد وروى عنه

محمد بن عبد الله بن محمد بن عبد القادر اليوسفي ابو الفتح الكسار عن ابي طالب

الحديث وسمع وكفه لا بأس به ويروح لذيه وهو الذي روى كتاب الموصل لابي

الفضل الطوسي سمع اجزاء فظهر امره كتب الموصل ابطل كلها

نقله له وانهك وسقط نقله وقع الكتاب مشيخته بسبعة

محمد بن عبد الحميد بن علي الكوفي صدوق امام سيء الحفظ وقد

وثق روى عن الشعبي وعطاء والحكم وعنه شعبة ووكيع وابو نعيم قال احمد

عبد الله العجلي ان شاء صدوق صاحب سنة جائز الحديث قارئا عالما

قرأ على حمزة الزيات وقال ابو زرعة ليس به فور ما يكون وقال احمد مضطرب الحديث

وقال شعبة ما رأيت اسوأ من حفظه وقال يحيى القطان شيء ابي الحفظ جدا

وقال يحيى معين ليس بذاك وقال النسائي ليس بالقوي وقال الدارقطني ردي

الحفظ كثير الوهم وقال ابو احمد الحاكم عامة احاديثه مقلوبة وقال

احمد بن يونس كان افقه اهل الدنيا وقال يحيى بن علي المناوي طرح زائدة

حدثت ليلى وقال احمد بن يونس سألت زائدة عن ليلى فعال ذاك

افقه الناس وقال بشر الحافي سمعت ابا يوسف يقول ما ولي القضاء

احد افقه من ليلى ولا اقرأ لكتاب الله ولا اعلم بالسنة ولا اعف

عن المال من ليلى قلت فابن شبرمة قال ذاك رجل مختار

قال بشر وولي حفص بن غياث القضاء فرغبه مسروق الى ابي يوسف قال

فاشتد عليه فعال ليس للدنيا تشتهي قضاءه فتدعنا

قضاءه فلما تركها قال هذا افرغ قضاة ليلى ثم قال تشهوا الشرف

والسيادات ففعلنا فلما نظرها قال انحفص ونظراؤه يعانون

بقيام الليل وروى عن ليث عن عاصم مجاهد بن رستم انتهى

لربك قال اطيل الركوع وليث عن عاصم مجاهد بن رستم انتهى

لربك قال كنت تقوم حتى ترم قدماها وعاصم حبب قال ليلى

قال ما افرغ فيه رسول الله صلى الله عليه وسلم لهو ومما لا ينفع فيه لهو ومما لا

وقال احمد بن سعيد الاشقر سألت ابا حفص عمرو بن علي عن عاصم

فقال اي مل لا تحفظ اذا رأت الرجل صلت قال لي لضعف ليث

ليلى وروى عن ابي معشر ابو حفص لا بأس وقال دخلت على

علي بن الجعد يسألني عن اصحابنا انكر واذلك وقالوا سأله قال وما

تنكرون هو اعلم مني قال ليلى وهو ليس عالما بالحديث اي شيء عنده

لرسائل قال سألت منصور ابن المعتمر اي فقهاء اهل الكوفة فاثنى ابن ليلى

ليلى وابو حفص لا بأس به روى عن ليلى عن عطاء عن جابر قال ان النبي صلى الله عليه وسلم

اذا نزل عليه الوحي قلت نزر قوم اهلكوا او صبهم العذاب نكرة

فاذا سري عنه قال طيب الناس نعتا واكلهم وجها والزهم محبة

او قال نسيبا وروى عثمان الدارمي ومعوية صالح عن ابن معين ضعيف الحديث

وقال ابن حبان ولاه ابو يوسف القضاء بالكوفة وهب سنة ثمان واربعين

ومائة وهو رديء الحفظ فاحش الخطأ كثير المناكير في حديثه فاستحق

الترك عند الاحتجاج وكي قلت لم نرهم تركوه بل لينوه قال وقد روى ليث

ليلى عن عمرو بن مرة عن عبد الله بن ليلى عن عبد الله بن زيد المازني قال كان

اذان رسول الله صلى الله عليه وسلم شفعا وإقامته شفعا شفعا
رواه عثمان بن شبيبة عن محمد بن عبد الحميد الواسطي قال ابن ليلى قال الرحبان
لا أصل لرفعه ٥ نزيد بن أبي زياد ضعيف عن ابن ليلى عن نافع عن ابن عمر
مرفوعا في الذريرة وعليه رمضان قال ابن طعمة عنه لكل يوم نصف صاع
مرسل ٥ الخطيب حطبة ما ابن عن ابن ليلى عن أبي الزبير عن جابر مرفوعا إذا
خرج الرجل إلى صلاته فليتم الوضوء الصلاة وإذا تبسم فلا شيء عليه
محمد بن عبد الحميد أبو جابر البياضي عن المدني سعيد المسيب وهو الذي
يقول فيه الشافعي مرفوعا عن جابر الله رضي الله عنه قال أتى رسول الله
سئلت مائة ألف فلم أجزها وقال الحاكم منكر إلى شجاع وعامة ما قال
عنا تهمة بالكذب وقال الرجل ليس بشيء حدث عنه ابن ذئب وروى
عباس عن ابن معين كذاب وقال النسائي وغيره متروك الحديث
محمد بن عبد الحميد السلمي عن أبيه ضعفوه قال البخاري وأبو حاتم منكر
الحديث وقال الدارقطني عنه ضعيف وقال الرحبان حدث عن أبيه بنسخة
شبيه بالموضوع ٥ صالح عبد الجبار الخزاعي قال السلمي
عن أبيه عن عمر مرفوعا مسح الرأس مرة وضعها الحاكم عن أبي عمرو جلد
٥ الرحبان ما كان يعقوب الكتب ما لا هو ولا رآه عبد الله بن أحمد في أرض ما كتب
الرجل إلى رأيت عبد الحميد السلمي أتى أبي عن أبيه عن عمر مرفوعا إذا
أحدث لا هو أفعلكم بدين أهل البادية وبه ولدان إلى كاذب ولا يورث
وبه من صام يوم الجمعة كتب الله له عشرة آلاف ألف عام غير أزهر لا يشاء لهن إلا أقام
الدنيا وبه من صلى يوم الفطر فله بكل صنم الدهر وبه إن الذر
تعلم الطاعات يخطط الله في سبع قرون أمر ذريته وبه إذا ألقيت
إلى حاجتي ومرواني يستعملك فلا معذور له وبه لا تزال الريح تحفظ الله بهم الأرض ٥ حميد المقدمي حدث عن السلمي عن
أبيه عن عمر مرفوعا لا سفعة لصغير ولا لعبد ولا شفعة لحائل العقال
قال الرجل عبد كل ما رويته السلمي فالملاقمة منه وهي أحاديث لضعاف

محمد بن عبد الحميد عن ابن نمير عن نافع قال أحمد متروك الحديث وقال أبو حاتم
ضاع الحديث لا أعلم روى عنه غير الليث بن سعد قال أبو داود للبيت عنه نسخة
محمد بن عبد الحميد اللبيه عن سعيد المسيب قال يحيى ليس حديثه شيء
وقال الدارقطني ضعيف وقال ابن إدريس بقوي قلت أدرك وكيع وطبقته
محمد بن عبد الحميد الكلبي وشيخ مشهور يروي عنه أحمد بن حنبل والناس
قال ابن معين ما به بأس وقال أبو حاتم منكر الحديث وذكر أبو أحمد له نحو ما ذكر
سبع وثمانين وما به بأس روى أبوب وهشام عروة وأورده ابن عدي وساق له شيئا
محمد بن عبد الحميد الشهر الباهلي عن مصعب قال الذهبي روى عن سابع عشر رواية قال
الفلاس توفي سنة سبع وثمانين وقال ابن عدي عامة ما يرويه لا يتابع عليه وروى عنه منيب ونصر بن علي
محمد بن عبد الحميد البيروتي وسليمان بن بنت شرحبيل وعنه بقية لا أدري من هو
محمد بن عبد الحميد الحمصي عن أبيه عن جده له نسخة عن هشام بن عمار وعنه
محمد بن عبد الحميد بن أبي البيتم أبو عمارة الملكي عن مالك وهو زوج جدته
أم أبيه روى عنه عبد الله بن أحمد قال أبو زرعة واه قال البخاري
منكر الحديث روى عنه إسحاق بن أوس وقال الرحبان لا يحتج به وقال النسائي
متروك الحديث ٥ إبراهيم بن أبي أوس ناكر الجدعاني عن عبد الله عن نافع عن ابن عمر مرفوعا
اللهم بارك لأمتي في بكورها قال الزعفراني كذبان كذبه عبد الحميد الجدعاني على عبد الله
عبد الحميد الجدعاني غيره وكذا قال شيبان لا أحد عن وهيب ومدرسان قال ابن عمر
فلاني غيره عن القسم عن بشير مرفوعا الوتر حق ٥ وقال أبو حاتم شيخ
محمد بن عبد الحميد الجدعاني آخر ليس بذاك حديثه في ترجمة الذي قبله أو هو هو
٥ محمد بن عبد الحميد بن أبي الحجاج أبو النور عن عباس بن نصر الوقاصي عن أبيه عن عمر مرفوعا
محمد بن عبد الحميد المخبر العمري البصري عن نافع وعطاء قال الدارقطني ليس بشيء
وقال الفلاس ضعيف قال أبو زرعة واه وقال البخاري سكتوا عنه وقال
النسائي وجماعة متروك ٥ صالح بن محمد بن عبد الحميد المخبر عن نافع عن ابن عمر

مرفوعا اطلبوا الخير عند حسان الوجوه ○ نشر الولد ثنا عبد الحميد بن جعفر
عن عكرمة عن ابن عباس مرفوعا شيبت اخاك ثلث فان زاد فانها هي
نزلة او زكام ○ نشر ثنا عبد الحميد عن عكرمة مرفوعا لا تفع
احدكم عند الخلاء مثل ما في الله عليه باب فقد ○ مجبر هو ابن
عبد الحميد عن ابن ابي نجيح وهو بجيم ○
محمد بن عبد الحميد بن رشيد ثنا سلمة عن ابن اسحاق عن نافع عن ابن عمر مرفوعا
لم يحدث وقال ابو يونس ليس بشقة او رصينة عليه عن مالك عن نافع عن ابن عمر مرفوعا
ما احسن عبد الصدقة لولا انه يحسن اسبالة فاذا ترك ذلك ما فضل له على
المصر
مؤمن فضل له بالدرهم خير وهذا بالحلال ○ قلت روى عنه علي بن الواعظ
محمد بن عبد الحميد البابلتي عن مندل عن المنكدر مارورة عنه بشر عن عبد الله بن جعفر المخرمي وغيره
محمد بن عبد الحميد الغفاري عن مالك بن انس عن ابي الزناد عن الاعرج عن ابي رافع مرفوعا
محمد بن عبد الحميد طلحة بن محمد بن كعب مصرف قال الذهبي بشر ثنا عن عكرمة
ليس بهلول ○ محمد بن عبد الحميد الحارثي العرني عن مالك عن ابي الزناد عن الاعرج عن ابي هريرة
عن عثمان قال لما عزى النبي صلى الله عليه وسلم بنته امراة عثمان قال احدكم ذفر البنات
مرادكمات هذا اصرت عن ابي رافع عن عثمان سرقه هذا منه قاله الذهبي
محمد بن عبد الحميد عن ابي رجاء حبوه مجهول
محمد بن عبد الحميد عن عبد الله بن عمرو الرهبي نبه جهالة خرج له مسلم عن سلمة بن وردان عن انس كبير
محمد بن عبد الحميد بن قيس ضبيه الدمشقي المقدسي ليست قاله الذهبي
محمد بن عبد الحميد بن يحيى بن عبد الله بن حسين عن جدته دكينة بنت اميمة
رواه ابن ابي ورد عنه عن ابن شهاب ان الحسين عن جدته دكينة بنت اميمة
عن ام سلمة سمعت النبي صلى الله عليه وسلم يقول من اهل بحجة وعمرة من مسجد الاقصى الى
المسجد الحرام غفر له ما تقدم من ذنبه قال البخاري رواه ابو يعلى عن ابي الصلت
عن ابن ابي الذئب وابن ابي فديك هذا لا اعرفه وقد ذكر ابن ابي خيثمة واحمد
عليه السلم فرد ابن ابي فديك ○
محمد بن عبد الحميد عن عبد الله بن رافع لا يعرف له حديث في الولد الزنا روى
ابن ابي فديك عن عبد الله بن نافع عن عبد الحميد عن عبد الله بن رافع عن ميمونة
سمعت النبي صلى الله عليه وسلم وارى ذلك الى عمر بن ابي سلمة يتابع عليه

محمد بن عبد الحميد الرداد مدني حدث لذام مكذوم بن مروان عن عبد الله بن
دينار وكي بن سعيد قال ابو حاتم ليس بقوي وقال ابو زرعة ليس
بقوي وقال النسائي ليست محفوظة وقال ابن ابي حاتم ثنا ابي ثنا ○ بشر بن معاذ
ثنا عبد الحميد بن الرداد ثنا عبد الله بن دينار عن ابن عمر مرفوعا سافروا تصوا
وتغنموا ○ تعقوب ليث ثنا عبد الحميد بن الرداد عن محمد بن سعد عن ابيه
قال تكلم مروان يوما على المنبر فذكر مكة فقال له رافع بن خديج
اشهد لسمعت رسول الله صلى الله عليه وسلم يقول المدينة خير من مكة قال ابن
عبد البر رواه عن سعيد بن يعقوب قلت ليس هو بصحابي وقد صح في مكة خلافه
محمد بن عبد الحميد القشيري الكوفي روى له عمر وعبد الله بن عمر وغيره
قال ابن عدي منكر الحديث ○ حدثنا عبد الحميد القشيري
عن سمع عن سعيد المقبري عن ابي هريرة مرفوعا قال ان العبد ليدعو بثمارهم
اذا كتبوا اللهم فاكتب احدهم الى اخيه فليدا بنفسه ○ وقيل ان
هذا ان سكن بيت المقدس ○ هشام بن ابي عبد الرزاق بقية حدثني من هو
القشيري عن ابن عمر ان عبد الله مرفوعا من اصاب دينارا او درهما
اخيه قال ابن القيسراني طبع على نسخته بطابع الفاروق حتى تؤديه ○ كهمس
البصري بقية حدثني عبد الله القرشي عن هشام عن ابن سيرين عن انس مرفوعا من جمع
المال من غير حقه سلطه الله على المال والبدن ○ لاهوبي بقية حدثني
عبد القشيري عن عطاء عن جابر عن النبي صلى الله عليه وسلم بحران نفسا الابن
والبدان يشبوكل ودكر له عبد الله ابن ابي اخر هذا النموذج دفنه
جهالة وهو منهم ليس بثقة ادرك سلمان بن بيت شريبل وهو محمد بن
عبد الله المقدسي الراوي عن عبد الملك بن سليمان وقد قال فيه ابو الفتح الازدي
ذاهب منزول الحديث ○
محمد بن عبد الله العرس عن ابيه لم اسمع ابن ابي مرضو
محمد بن عبد الله العرشي عن ابيه عن ابي عن محمد عن ابي موسى مرفوعا قال اذا
محمد بن عبد الله السمرقندي بعد الستين ومائتين متهم سرد نسخا طويلة ذكره حمزة السهمي

اذا اتى الرجل الرجل فهما زانيان رواه عنه شيخ ابو الوليد قال الازدي لا يصح حديثه

محمد بن عبد الرحمن بن ابي ادريس الانصاري المقدسي عن ابيه عن جده قال ابو حاتم الرازي لا يعرف والخبر منكر ملب وروى عن عبد الملك بن سليمان

محمد بن عبد الرحمن بن هشام المخزومي الاوقص قاضي المدينة عن ابن جريج وعيسى بن الطهمان قال العقيلي يخالف في حديثه وقال ابو القسم بن عساكر ضعيف ٥

زيد بن المبارك نا محمد بن الحسن بن زبالة نا محمد بن عبد الرحمن الاوقص عن ابن جريج عن عطاء عن جابر ان رسول الله صلى الله عليه وسلم اهل في مصلاه والحديث باطل

محمد بن عبد الرحمن الرادماني قديما مع والده ضعفه ابن معين ووثقه

محمد بن عبد الرحمن بن غزوان ويعرف ابوه بقراد قال الدارقطني وغيره كان يضع الحديث وقال ابن عدي له عن ثقات الناس بواطيل نا محمد بن اسحق بن فروخ نا محمد بن عبد الرحمن بن غزوان نا المنكدر بن محمد عن ابيه عن جابر قال خطبنا رسول الله صلى الله عليه وسلم بعد انصرافه من حجة الوداع وكان اخر خطبة خطبها فيها اعلم فقال من قال لا اله الا الله لا يخلط معها غيرها وجبت له الجنة فقام اليه علي فقال ما لا يخلط معها غيرها صفه لنا فسره لنا قال حب الدنيا طلب لها وجمع لها واتباع لها وقوم يقولون اقاويل النبيين ويعملون اعمال الجبابرة فمن قال لا اله الا الله ليس فيها من هذا وجبت له الجنة ٥ قال ابن عدي نا محمد بن عبد الرحمن بن غزوان نا حماد بن زيد عن ايوب عن ابن ابي مليكة قال قالت عائشة ما كان خلق ابغض الى رسول الله من الكذب وما عرف من احد كذبة الا ما يحلج له صدره حتى يعرف انه قد تاب ٥ وقد روى عن مالك وابراهيم بن سعد عن الزهري عن انس حديث ان لله اهلين من الناس هم اهل القران وهذا له اسناد اخر صالح

محمد بن عبد الرحمن بن فند عن الزهري مجهول ومحمد بن عبد الرحمن السعدي ابن سعد شيخ ومحمد بن عبد الرحمن العكي ومحمد بن عبد الرحمن الانصاري هالك قاله ابو حاتم الرازي

محمد بن عبد الرحمن الجعفي لا يعرف ٥

محمد بن عبد الرحمن عن ابيه عن ابي الحرث ابو الفضل بن بحير باطل قال البراء ابن سهل نا صدقا بالرملة نا عباس بن الفضل نا سفيان نا اسمعيل بن ابي مالك قدم علي جعفر بن محمد عن ابيه عن جابر قال رسول الله صلى الله عليه وسلم النظر الى الخضرة يزيد في البصر والنظر الى المراة الحسنة يزيد في البصر ٥

بسم الله الرحمن الرحيم

محمد بن عثمان ع وضع احاديث قاله ابو سعد النقاش

محمد بن عبده المزوزي بغير العين يروي عن عبد الله بن

المسندي قال ابو نصر ما زال صاحب مناكير

محمد بن عثمان حدث عن قدم دمشق بالمحال

محمد بن عثمان القرشي لعله الاول يروي عن عطاء وواقع قال الدارقطني قول الحساب

ان يحيى به دراهم انما خط الصنابحي الحافظ قال الدارقطني قول الحساب

محمد بن عثمان خطأ انما هو عثمان بن عبد الله ابو عمرو الزهري حدث عنه عامر

ابن سيار زمزام سنة ع عطاء هريرة مرفوعا ازرعها وصدقة عن عائشة

قول رأيت النبي صلى الله عليه وسلم يلحظ صلاته لا يلتفت ٥

محمد بن عثمان الواسطي عن ثابت البناني قال احمد ضعيف

محمد بن عثمان ابو مروان العثماني عن ابيه عن خالد ولهم سعيد وعنه

الرماح والفراء قال النسائي صدوق قال صالح جزره ثقة كان ابوه يروي عن

ابيه المناكير قلت مات قبل ابيه وقد يقدم حماد بن سلمة على مواليه جدا

محمد بن عثمان صفوان الجمحي شيخ للمحمدين قال ابو حاتم منكر الحديث

محمد بن عثمان الكرابي الدمشقي وقال احمد عن الدارقطني ثقة كان

قال ابو زرعة منزول الحديث ان الحرث بن يزيد روى عنه فقلبه النون فيه كلف

محمد بن عثمان بن سعيد بن عبد السلام بن ابي السوار المعمري حدث عن

ابيه صالح كان ثقة وعنه حمزة الكناني وابن شنبوذ وخ ابو سعيد بن يونس

مولده سنة سبع وسبعين ومائتين وقال لم يكن به بأس

محمد بن عثمان بن سوسد الدارع بصري معمر روى عن عثمانة الضبي وابن

راهويه وعنه ابن عدي وابو الطاهر الذهلي ضعفه ابن عدي وقال اصلب وعنه

وكان يتشيع عليه وارجو انه لا يتعمد الكذب ٥ قال ابن عدي له نحو هذا

الا انه حدث عن الثوري بما لا يتابع عليه وقال نزل اليه من نسخة ما ليس من حديثه

عن قوم راهيم فلم يرفعه وتغلب له ثانية عليه فيقلبه به وسمعت ابا خليفة

يقول عليه ومذكر انه ٥ ان سمع معمر بن عثمان بن سوسد العطشي وهلك سنة

على صبي على قبر عن عمر فقال ما ادري ما اقول ان ثبت فشر هذا عند العظيم

بن سوسد اسكن الرقة عن مالك ٥ وقال حمزة السهمي سألت الدارقطني عنه فقال ضعيف

محمد بن عثمان بن ابي دهر هو فتشت عليه في اماكن ولم اجد منسوبا الى جده

المسند عثمان بن ابي شيبة قال الفضل وخلد عن ابيه اذان علي قال سألت جدي عن الذي صلى

الله عليه وسلم في المنام فقال هذا ابي هلك فقال ابو زرعة وجهه قال ابو زرعة

من نهاه ان يعضها قالت ولد امرأة قال اكنوه قال عليه السلام ان المؤمن ذو اناة وذو هدى

وان المنافق ذو اناة وذو شتار

محمد بن عثمان بن ابي شيبة ابو جعفر العبسي الكوفي الحافظ سمع ابا معاوية وابن ادريس

واخاه يوسف وخلقا وعنه البخاري والشافعي البزار والطحاوي وكان عالما

بصيرا بالحديث والرجال له تواليف عديدة وثقه صالح جزره وقال

لزعه لم ار له حديثا منكرا وهو كما وصف لي عنه ان لا بأس به

وامتا عبد الله بن احمد بن حنبل فقال كذاب وقال الخراساني ٥ يضع الحديث

وقال مطين هو عصا موسى يتلقف ما يأفكون وقال الدارقطني يقال

انه اخذ ٥ غير محدث وقال البرقاني لم يزل اسمه مذكورا وانه مقدم

فيه قلت مات سنة سبع وسبعين ومائتين عن نيف وثمانين سنة ٥١

محمد بن عثمان بن حكيم الفاخري التصيبي ابو الحسين عن اسمعيل الصفار

وجماعة وعنه ابو الطيب الطبري قال الخطيب ليس بشيء وقال ابن ابي زرعة

وقال حمزة الدقاق رمى للشيعة مناكير ووضع لهم ٥

محمد بن عثمان بن سعيد عن مالك بخبر شاذ قال الدارقطني ضعيف

محمد بن عثيم الكندي عن البلخي قال النسائي وغيره متروك واسم ابيه عثمان

ويكنيه هو ابو زيد قال ابو حاتم له كتب حدث قال ابن معين هو كذاب

وقال الدارقطني ضعيف وقال العدني مجهول ضعفه لكتب حدث عنه معتمر

وغيره ٥ مشير خالد عن عثيم عن سعد بن سمار عن سالم عن ابن عمر ان النبي صلى

الله عليه وسلم أوتر وهو راكب ٥ محمد بن النضر بن معتمر بن كهيل عثيم عن ابيه

عن عائشة قالت افقدت رسول الله صلى الله عليه وسلم ليلة فالتمسته فاذا

هو ساجد كالثوب الكرخي وهو يقول سبحانك خالقي سبحانك وبحمدك

فوادر هذه يدي جنيت على نفسي يا عظيما يرجى لكل عظيم اغفر الذنب العظيم

محمد بن عجلان الامام صدوق مشهور روى عن ابيه والمقبري وطائفة

وعنه مالك وشعبة وزكريا القطان وثقه احمد والنسائي وغيرهما قال ابو زرعة لم اجد له علم

٥ به بثلثة عشر حديثا كلها شواهد وقد تكلم المتأخرون من ائمتنا في سوء

خط ملث واللاته المسمون قال ما رووا عنه قال يحيى القطان ٥ ن
مضطربا في حديث نافع وقال عبد الرحمن القاسم قيل لمالك ان ناسا من اهل
العلم يحدثون عن ابي هريرة فقال لم ازل لا عجلان فقال لم اكن اعرف
هذه لهذا شيئا ولم ار عالما قط ذكر هذا لما بلغه ان ابن عجلان حدث
بحديث خلو لبيد ادم على صورته ولابن عجلان فيه متابعون وخرج له مسلم
وقال البخاري في الضعفاء قال علي عن الوليد عن مالك انه ذكر ابن
عجلان فذكر خبرا وقال البخاري قال يحيى القطان لا اعلم له الا ان سمعت ابن
عجلان يقول كان سعيد المقبري حدث عن ابي هريرة عن رجل عن ابي هريرة
فاختلط فجعلها في هريرة كذا في نسخي بالضعفاء للبخاري وعند ابن عدي
اخبرني ابن عجلان ٥ ن حدث عن سعيد عن ابي هريرة عن رجل عن ابي هريرة
فاختلط عليه فجعلها في هريرة قلت فهذا اشبه وابن القطان العمري
القطان يكون سعيد المقبري وابو صندوق انما يروي عن ابي هريرة وعن
ابي هريرة نفسه ويفصل هذا من هذا ٥ وكان ابن عجلان من اتقى الائمة
اول الصلاح والتقوى من اهل القبور له حلقة في مسجد رسول الله صلى الله عليه وسلم
وقد جاءه خرج مع محمد عبد الله حسن ثم راد الى المدينة جعفر سليمان الهاشمي
ان يجلده او ان يقطع يده فقيل له اصلح الله الامير لو رأيت اكثر البصريين
فعل مثل هذا اكنت ضاربه قال لا قيل لابن عجلان من اهل المدينة
كاكثر من اهل البصرة فعفا عنه وروى العباس بن نصر البغدادي عن صفوان
عيسى قال قلت لابن عجلان ما بطن امه ثلاث سنين فشق بطنها لما ماتت
فخرج وقد نبت اسنانه روى هذا الحديث اسود بن شاذان عن عبد العزيز
ابن ابي الخاتمي البصري عن العباس وروى ابو حاتم الرازي عن شاذان عن ابن المبارك
قال لم ار بالمدينة احدا اشبه بافاضل اهل العلم من ابن عجلان كنت اشبههم بالباقين
من العلماء وقال الواقدي سمعت عبد الله بن عجلان يحدث عن جماعة من اكابر من

ثلاث سنين قال الواقدي وسمعت مالكا يقول قد يكون الحمل سنتين واكثر
اعرف من حمل به ذلك يعني نفسه ٥ لم يحدث عن القرظي الا مالك
قال قلت لمالك اني حدثت عنه انها قالت لا حمل امراة فوق سنتين
قد ظل معزل يعني مالكا سبحان الله مرة يقول هذا هذه امراة ابن
عجلان جارتنا امراة صدق ولدت ثلاثة اولاد في بطونها ست سنين
تحمل اربع سنين قبل ان تلد ٥ وقال سعيد داود الزنبري افادني
ابن عجلان قال انا ولدت اربع سنين في حياة ابي ٥ وكان عجلان مولى
لفاطمة بنت الوليد عبد ربه عبد شمس العبشمية تزوج ابن عجلان سنة ثمان
واربعين ومائة روى عنه عباس الدوري فقال شافه نسا او لسن عنه
محمد بن عبد العزيز البصري فقيه جليل روى عن محمد وابن عون وعنه احمد وبندار
وطبقته وثقه ابو حاتم وغيره وقال ابو حاتم مسره لا يحتج به مات سنة ١٩٤
محمد بن عبد الله شيخ عراقي روى عن سلم العلوي مجهول
محمد بن عبد الله هشام بن عبد الله الزهري عن جده وعنه هشام بن عمار
قال الدارقطني منكر الحديث جدا لا يحتج به قلت وفيه جهالة ٥
محمد بن عبد الله بن صدوق ان شاء الله روى عن نسيبه سلامة بن روح
وعنه سرق وابو عوانة وثقوا وهم موسى ابو الفوارس الصابوني شيخ لا بأس به
قال النسائي ضويلح وقال ابن حبان ٥ ثم صدوق وقال ابو احمد الحاكم فيه نظر
سمعت محمد بن حمدون بن علي يعني الفسوي قال دخلت ايلة فسألت عن كتب
سلامة بن روح وحديثه فزاد في عزيز وجهدت به كل الجهد فزعم انه لم
يسمع من سلامة شيئا وليس عنده شيء مرت حدث سلامة كذا حدث بعد ما
ظهر عنه من حديثه ٥ مات في عزيز بايلة سنة سبع وستين ومائتين
محمد بن عطاء عن عبد الله بن شداد قال الدارقطني مجهول ٥ قلت انما
هو محمد بن عطاء احد الهالكات روى عنه عبد الله بن جعفر فما اراه الا
حدث بالشيء الخطأ ورواه الدارقطني منسوبا الى جده فما عرفه فقال فيه مجهول

محمد بن عطاء البلخي عن مالك لا يدري ما هو اورده لابن عساكر مختصرا

محمد بن عطاء وعنه لدحيم حدث بمرمات مرضيات هذا الذي اخافه

بعض الطرق عن دحيم وانا هو لهم كذا عطاء وهو لابن يحيى الواهي

محمد بن عطية السعدي عن ابيه ضعفه ابو الدرداء ضعيف

محمد بن عطية السعدي شامي رحل الى البصرة ولقيه عنه والده لا يعتبر به

محمد بن عطية شامي رحل ما حدث عنه سوى ابنه عطية عباس

محمد بن عفير ابو موسى المصري روى عن ابن وهب لينه الدارقطني وقد وثقه

محمد بن عفير نعلا عفير حدث عن مالك لم يكلمه ابن يونس

محمد بن عقبة الشيباني عن عبد الله بن دينار ضعيف

محمد بن عكاشة عن عبد الرزاق هو محمد بن اسحق العكاشي كذاب قلت وهو

محمد بن عكاشة الكرماني عن المسيب رأيته قال الدارقطني وضع الحديث

محمد بن علان الحناط المخزومي لم يرو عنه سوى ابنه عمر وقيل منها على

محمد بن علوان عن نافع قال ابو حاتم مجهول

محمد بن علوان عن نافع لا يعرف روى عنه ابنه عمر بن محمد

محمد بن علي الوشي عن نافع لا يعرف روى عنه ابنه عمر بن

محمد بن علي بن خلف العطار عن حسين بن بشير بن ذكوان العطار ساق له نسخة

واه تفرد بها عنه منصور وعنه محمد بن مخلد العطار وقد ضعف المغني ان

ابن عدي اتهمه وقال عنده عجائب وقال الذهبي عمر الدارقطني عنده في احاديث من

العجائب

محمد بن علي بن محمد بن يحيى بن شيبة الطبراني حدث عنه في بعض الاجزاء قال الخطيب روى المناكير

محمد بن علي ابو الوليد المسلم البصري العدني كذاب روى عن محمد بن عبد الله بن علاثة

الطبراني وابن عدي روى ابو نعيم البهقي صرت الصب مرطبة باسناد مظلم

ثم قال البهقي اخرجه في السنن هذا قلت صدق والله البهقي فانه خبر باطل

محمد بن علي بن محمد ابو علي النيسابوري الواعظ قد مات سنة اثنتين

ويقال له البسري توفي وبئر بسر مرقد بنيسابور دار الحكم سمع احمد بن حنبل

وبكير بن بكار وسعيد بن منصور وعبد الله بن رزين فلو لقيه فلعله هو لكن صار يحدث عن شيوخ

لم يسمع منهم كما حدث عن شيوخ ابيه كابي رافع وأقرانه وأتى ايضا عنهم بالمناكير فالشر

يحمل على الرواية عن امثاله مات سنة ست وثلاثين وثلاثمائة ○

محمد بن علي بن حمزة الانصاري المدني ابو عبد الله قال الحاكم روى عن خراسان

عن ابيه عجائب وعنه حماد ولد هيثم المنذر بغى الى سنة ثلث وتسعين ومائتين

محمد بن علي بن سهل بن انصاري المروزي قال ابن عدي قدم علينا حدث سنة خمس

وتسعين وحدث عن ابي نعيم الحوضي وعلي بن الجعد وكان يحيى ضعيف

لم يتابع عليه محدثنا عن علي بن الجعد وكان يحيى ضعيف روى ابو نعيم جعفر وحدث عن نافع

عن ابن عمر ان رسول الله صلى الله عليه وسلم قال ليلة القدر ليلة بلجة وعن ابن عمر قال

وقد سئل عنه لم يروه الا يونس به قلت بل به كل الناس فان

محمد بن علي الشراك ابو بكر شيخ بغدادي حدث عن يحيى بن عبد الحميد وعنه

ويوسف القاضي وعنه حماد الزاهر وجعده على الحديث وعبد الله بن احمد بن حنبل

قال الخطيب احاديثه مستقيمة وقال ابو الفتح منكر ومستور وفيه بعض اللين ولعله

ليس بثقة فانه تفرد بما روى عنه قال عبد الله هم هشيم التمر ما هذا به ابو عوانة

عن يحيى بن ابي عمرو عن ابي صالح عن ابي هريرة مرفوعا اكذب الناس الصواغون والصباغون

وهذا موضوع واحمد فيه على الشراك مات بعد الخمسين وثلاثمائة ○

محمد بن علي الشاعر ابو العباس الواسطي المقرئ ضعيف قرأ له الدارقطني

على عدة ائمة منهم ابن حبش بالدينور وقال قضا الحرم وصنف وجمع وحدث

عن الطيالسي وطبقته روى عنه ابو الفضل الزهري وابو القاسم بن بيان وخلق

قال الخطيب رأيت له اصولا مضطربة واشك في سماعه فيها مفسودا اما صلح

بالقلم وأتى بالشوط وروى حرب مسلما ياخذ اليد رواية احمد قال

فانهم بوضعه فذكرت عليه فامتنع بعذر روايته وذا الخطيب

اشياء توجب وهنه مات سنة اصبر وهذا اشبع واربعمائة بنيسابور رحمه الله وعامله بسنته

محمد بن علي القاضي ابو الحسين البصري شيخ المعتزلة ليس من اهل الرواية

قال الخطيب كان [illegible] واصرا ... هذا ...
وجاء ... القعنبي وشعبة حديث ... مات في ربيع الآخر
سنة ست وثلثين واربعمائة وله التصانيف ... بالاجازة على ...

محمد بن علي بن مهرنزاد ... الاصبهاني الاديب له تفسير كبير ...
... المعتزلة سمع ... المقرئ وغيره وهو شيخ لسعد الحاكمي في جزء ما ...

محمد بن علي بن الحسين الحسني الهمداني الزيدي ... رحل ولقي ابا سعيد الصفار
... قال الادريسي كان يجازف في الرواية في اخر ايامه مات سنة ...

محمد بن علي الكندي روى عن رجل عن جعفر الصادق ضعفه الازدي

محمد بن علي بن عطية ابو طالب المكي الزاهد الواعظ صاحب القوت
حدث عن علي بن احمد المصيصي والمفيد وكان مجتهدا في العبادة حدث عنه عبد العزيز
الازجي وغيره قال الخطيب ذكر في القوت اشياء منكرة في الصفات وكان
من اهل الجبل ونشأ بمكة قال ابو طاهر العلاف ان ابا طالب وعظ
ببغداد وخلط في كلامه وحفظ عنه انه قال ليس على المخلوق اضر من الخالق
فبدعوه وهجروه مات سنة ست وثمانين وثلثمائة

محمد بن علي بن روح الكندي قال الدارقطني لين قلت لعله الذي تقدم آنفا

محمد بن علي بن الحسن بن سهل روى عن ... قال الخطيب فيه تساهل

محمد بن علي بن الفتح ابو طالب العشاري شيخ صدوق معروف لكن ادخلوا عليه
اشياء فحدث بها بسلامة باطن منها حديث موضوع في فضل ليلة عاشوراء ...
وقال الخطيب ... وكان ثقة صالحا مات سنة احدى وخمسين واربعمائة

محمد بن علي بن محمد ابو الطيب الجبلي الشاعر ... روى عن عبد الوهاب
الكلابي ومدح ابا العلاء المعري وتجاوبا بابيات قال الخطيب قيل انه رافضي

محمد بن علي بن جعفر ... ضعفه بعضهم وفيه جهالة ...

محمد بن علي بن طالب عرف بابن زبيبا روى عن ... على المذهب وهاه
... كان على مذهب الفلاسفة في قدم العالم والنجوم وهذا ضلال

محمد بن علي بن ودعان القاضي ابو نصر الموصلي صاحب تلك الاربعين

الودعانية الموضوعة روى عنه ابو طاهر السلفي و... وسمع منه ... وقال
هالك متهم بالكذب قلت مات سنة اربع وتسعين واربعمائة بالموصل
عقيب رجوعه من بغداد عن اثنتين وتسعين سنة روى عن عمه
... الشريف ... وعن محمد بن ... الحسن
بن محمد الصيمري قال السلفي تبين لي حين تصفحت الاربعين له تخليط عظيم
يدل على كذبه وتركيبه الاسانيد وقال ... سألته
عن مولده فقال ... سنة احدى واربعمائة واول سماعي في سنة
ثمان ... وقال ابن ناصر ... لم اسمع منه لانه كان متهما بالكذب وكتابه
... سرقه من ... وقيل سرقه من زيد بن رفاعة وحذف منه الخطبة
وركب على كل حديث منه رجلا او رجلين الى ... ولزيد ايضا
وضعها ايضا ولفق كلمات من رقائق ... الحكماء ... وطول الاحاديث

محمد بن علي بن محمد ... الطائي الاندلسي صاحب فصوص الحكم
مات سنة ثمان وثلاثين ورأيته حدث عن ... الحسن ... بالاجازة ...
... سمع منه ... شيخنا ... الذكر الصقلي
... وروى ... جماعة
وصنف التصانيف في تصوف الفلاسفة واهل الوحدة فقال اشياء منكرة
عدها طائفة من العلماء مروقا وزندقة وعدها طائفة من العلماء من اشارات
العارفين ورموز السالكين وعدها طائفة من متشابه القول وان ظاهرها
كفر وضلال وباطنها حق وعرفان وانه صحيح في نفسه كبير القدر واخرون
يقولون قد قال هذا الباطل والضلال فمن الذي قال انه مات عليه فالظاهر
عندهم من حاله انه رجع وتاب الى الله فانه كان عالما بالاثار والسنن
قوي المشاركة في العلوم وقولي انا فيه انه يجوز ان يكون من اولياء الله الذين
اجتذبهم الحق الى جنابه عند الموت وختم لهم بالحسنى فاما كلامه فمن
فهمه وعرفه على قواعد الاتحادية وعلم محط القوم وجمع بين اطراف
عباراتهم ...
فصوص الحكم ...

عرفة وقد عدل الى عرفة والى بدرة والى فرس وصام سنتين قال محمد اشهد به على
عطاء انه قد حدث به قلت هذا كله موضوع ○
محمد بن عمر ابو بكر القبيعي عن هلال الحفار الرقي قال الدارقطني ضعيف جدا ○
محمد بن عمر بن البختري عن كثير النواء منكر الحديث ضعفه ابن معين
محمد بن عمر ابو بكر الجعابي الحافظ صاحب هذا الشأن ببغداد على رأس الخمسين
وثلثمائة له تاريخ سوق وفيات الصحابة حدث عن خلف وطبقته
الكبرى سماعه ويوسف القاضي وكان احد الحفاظ المجودين يخرج ما يزعقده
وله مصنفات كثيرة وله غرائب وهو شيعي اورد عنه ابن زرقويه وابو نعيم الاصبهاني
قال ابو علي النيسابوري ما رأت اصبح منه حفظا قرأت على الجعابي حديثا في حفظه
فقال اي كم قد ذكرت هذا للجعابي فقال ابو علي هذا القول ابو علي هو
اثنا عشر على الحقيقة وزاد محمد بن يعقوب الفضل القطان قال ضاعت لي كتب
فعلت غلاما لا يعتم فان فيها مائتي الف حديث لا يشكل علي منها حديث
اثنا عشر الا واحدا او اثنتين وروى ابو القاسم التنوخي عن ابيه قال ما شاهدنا احفظ من ابن
الجعابي ولا فضل الحفاظ فانه كان يسوق المتن بالفاظها ولم يسق
زمانه مثله في الدنيا ○ قال ابو بكر الخطيب حدثني الحسن بن ابي شقر سمعت
ابا بكر الهاشمي يقول سمعت الجعابي يقول احفظ اربعمائة
الف حديث واذاكر بمائتي الف حديث وقد رأيت الجعابي يشرب في
مجلس العميد وقال الا كرذل الفقراء اصحابه انه كان ما دام يشرب لا يسكر
قال فكنت اراه ثملة اما لم يعبه الما وقال الدارقطني شيعي ورأيته خلط
قال الخطيب ثم ان ابن الجعابي اوصى ان يحمل الى بيته فاقبلت وقال
انها كانت للبيت سنة اجزاء وجمشير وبلغ به ○
محمد بن عمر بن الفضل الجعفي حدث عن ابي القاسم البغوي قدم بغداد سنة
اثنتين وثلاثمائة وروى عنه ابو نعيم الاصبهاني فقط قال الخطيب الفوائد
مات سنة احدى وستين وبلغ به ثلاثا وثمانين ○
محمد بن عمر بن غلاب الرسوخي ابو نعيم ايضا كذبه ابن الفوارس قلت هو الجعفي غلب عليه
محمد بن عمر بن ابي سعيد حلي حمزة الشهرزوري شيخ له ابنة تسمى فرقة وليس بمتروك

محمد بن عمر بن خلف بن ثبور المعدل ابو الورّاق روى عن ابي بكر الحداد وجماعة اخر
مرجئ تكلم ابو نعيم الدبيثي قال ابو بكر الخطيب ضعيف جدا ○ محمد بن
محمد بن عمران ابو عبد الله المرزباني الكاتب الاخباري روى عن البغوي
وكتبه واكثر ما خرجه فيما اظن اجازة لكنه يقول فيها اخبرنا وحدثنا قال
القاضي ابو يعلى عبد الصمد سمعت المرزباني يقول كان في داري خمسون مائتي
دواة معدة لاهل العلم الذين يختلفون عندي وقال ابو القاسم الازهري
كان المرزباني يضع المحبرة فيفتنه النبيذ فلا يزال يكتب ويشرب وقال
العتيقي كان مذهبه الاعتزال وكان ثقة وقال الخطيب ليس بكذاب ان كان ما
عيب عليه المذهب وروايته بالاجازة في اشياء معدودة وما ليس فيه وقد
وقال ابو بكر محمد بن عمران الجعابي سمعت ابا بكر بن مقسم المقرئ يقول
فيه كان ببغداد ثلاثة اسماؤهم محمد بن عمران احدهم المرزباني والثاني
روى عنه ابن الدنا وابو القاسم البغوي والثالث ابو بكر الجعابي ما رأيت فيه
محمد بن عمر بن عبد الله بن مروان علقمة ابو فاضل اللخمي المكي شيخ مشهور حسن الحديث
روى عن ابي سلمة عن الاعمش وعنه الحاكم وقال كان يحيى بن معين يوثقه
يقول حدثنا وروى احمد بن منيع عن ابن معين ثقة وقال علي بن سعيد عن
يحيى القطان ليس به العفو او نحو ذا قلت بلغ اشد قال نعم هو ممن يقبل
حدث انا خيثمة ابو سلمة وكيع عن الاعمش وحبيب وعدة سألت مالكا عنه فقال
كذوا ما قلت لك وقال احمد وابو حاتم وابو زرعة وغيرهم صالح
ليس بالحافظ الكثير الحديث وامامي سعيد بن نصير وابن عدي
وقال الكوراني ليس بالقوي وبقية حديثه قال ابن عدي روى عنه مالك في
الموطأ وغيره وارجو انه لا بأس به وقال ابو حاتم صالح احتج به
النسائي ليس به بأس وقال عبد الله بن احمد سمعت ابي يقول سهل
والعلاء عبد الرحمن ابن يعقوب ليس حديثهم بشيء محله قال ابو محمد عمرو فوقهم
توفي سنة اربع واربعين ومائة او سنة خمس واربعين ○
محمد بن عمرو بن سعيد بن العاص لينه ابو زرعة وقال ابن حبان شدق ارسل عن
قال ابن القطان حاله مجهولة ○

صحف كما تقدم في اخبار الشعراء في الغرر والعوالي
واسماء وكان
فضل الاسكندراني
ابن احمد بن علي
ابن احمد بن علي

محمد بن عمرو أبو سهل الأنصاري البصري عن أبي هاشم وابن سيرين
وعنه عبد الرحمن بن مهدي وعدة ضعفه يحيى القطان وذكره ابن حبان في
الثقات وميز وروى عنه على الصواب وكامل طلحة وضعفه لرواية عدي الأنصاري
محمد بن عمرو أبو النعمان عن أبي حريز وعنه لوهب وحده قال العدي له مناكير
إلا أن مسكين قال ذهب أخرى ثم وقد روى عن أبي هريرة عن النبي
صلى الله عليه وسلم قال لا ترث المسلم النصراني إلا أن يكون عبده أو أمته
محمد بن عمرو عن عبيد الله الأغر وحسين الأشقر مجهول قلت بل هو مشهور
صاحب لابن مهدي عنه لكنه ضعيف قال أبو حاتم ولابن معين وسمع أبا نعيم وجوه
محمد بن عمرو السوسي عن عبد الله بن نمير قال العقيلي لا يتابع عليه
تفرد عنه بما ذكر محمد بن عمرو وقد وهم فيه إذ ضعفه ذاك النباتي
محمد بن عمرو الحمصي أبو نجيح موضوع ذكره النباتي في ذيله مختصرا وقال لا تعرف
محمد بن عمرة عن أبيه حدث عنه أبو حريز مجهول قلت بل هو مشهور
محمد بن عمرة الحارثي عن أبي هريرة لا يعرف وجبره منكر
محمد بن عيسى جلد عن أبيه حدث خلق لو ترك مرة ترك وقال حمزة الحديث
محمد بن عون الخراساني عن عكرمة قال النسائي متروك وقال حمزة الحديث
محمد بن عيسى بن سميع الهلالي العبدي عن المنكدر والحسن البصري قال
البخاري والفلاس منكر الحديث وقال أبو زرعة لا يتابع أن يحدث عنه وقال ابن حبان
مالي عن المنذر يجيب وقال الدارقطني ضعيف وثقه بعضهم وقد ذكر البخاري
بعده محمد بن عيسى العبدي وهو هو إن شاء الله روى عنه مسلم له هم وأبو عتاب
سهل جملة وعنها مسلم محمد بن عيسى العبدي عن المنذر عن جابر أن رجلا
قال يا رسول الله أي الخلق أول دخولا الجنة قال أنبياء ثم الشهداء ثم المؤذنون
مشى بهذا الإسناد المؤذنون على قدر أعمالهم تابعه عبد الصمد عن عبد الوارث
عن العبدي عنه نزوان القيسي عن محمد بن عيسى الهذلي عن محمد المنذر عن جابر
قال قال الجراح سنة مرسني عمر فسألني عنه فلم أخبر شيئا فعلم أن لا علم

فأرسل إلي بعض عماله باليمن وأخرج إليه السلام وأخرج العراق يسأل هل يرى
مراكب تسير فأتاه بخبر البحر فقصه عليه جراد فقال هل بين هذا وبين
بلدك بحر قال نعم سمعت رسول الله صلى الله عليه وسلم يقول إن الله أنشأ سحابة
في البحر وأرسلها نحو البر فقال البر هلك منه ثم الجراد إذا هلك سائر
مثل الطعام إذا انقطع سئل عنه قال العدي أنكر ما ذكر على هذا
الإسناد وله شواهد لكن بشيء يسير
محمد بن عيسى سمع أبا سفيان الفرسي قول عمر على المنبر
يدمشق رحل وروى عن حميد وهشام بن حسان وعنه هشام بن عمار
والعباس الولد قال أبو حاتم كتبت حديثه ولا يحتج به وقال الساجي
ثقة وقال ابن حبان مستقيم الحديث وقال ابن عدي له عن هشام بن عروة
حديث منكر عن هشام وهو في نسخة عن إسماعيل بن حميد عن عبد الله بن الصقعب
عن أبيه وقد رواه على الصواب عن أبي أسامة عن إسماعيل بن حميد عن عبد الله بن الصقعب
قيل ولد سنة أربع عشرة ومائة مات سنة ست ومائتين أو قبلها
محمد بن عيسى حيان المدائني حدث عن غنيم وشعبة وشعث بن أبي الشعثاء
الحسن بن علي الدارقطني ضعيف متروك وقال الأزدي كان مغفلا
محمد بن عيسى بن رفاعة النديني عن علي بن عبد العزيز البغوي متهم بالكذب
محمد بن عيسى بن سميع حدث بمصر عن أنس كذاب قال الأزدي ليس
محمد بن عيسى الطرسوسي حدث رجال روى عن إسماعيل بن أويس وطبقته
قال ابن عدي هو عندي ممن يسرق الحديث وعامة ما رويته لا يتابعه
عليه غير أبو بكر بن أبي عتاب عن أبي عيسى أبو الطرسوسي
عيسى يعقوب بن ماهك عن عكرمة عن ابن عباس أن النبي صلى الله عليه وسلم نهى عن بيع
الغرر هذا بهذا الإسناد باطل وله عن أنس حديث أويس حدث به عن يحيى بن زيد النوفلي
حدث أبو عبد الله بن الفضل عن أنس مرفوعا عائل الكلب كل يوم قيراط
محمد بن عيسى بن إسحاق بن الكرنبائي عن عبد الله بن المبارك وعنه أبو بكر النجاد
مروزي الحديث روى له أبو أسامة وطبقته وعنه أبو بكر النجاد وعبد الله بن الفرج الطحان
وجماعة مروزيون روى له أبو أسامة الحلبي وأبو القاسم عبد الرحمن بن عبد العزيز الطبراني حدث
مكة أقدم شيخ عالي أبو نعيم عن عبد الوارث ما ذكر محمد بن عيسى بن الصقعب بن عبد الله
وذكر بعضهم أن أبا أسامة سمع منه يوم حدث به أبو بكر النجاد عن أبي أسامة وذكر هذا الإسناد

طلحة يحيى عن عمه عن عائشة ان النبي صلى الله عليه وسلم قال يا عائشة ان الصيام
والصدقة تخرجها الى فتصدق منها بما شئت وامسك ما شئت ومناكير
هذا الحديث كثيرة لانه صاحب حديث مات سنة نيف وماتين وحاية وحج كثيرا
محمد بن الفضل السدوسي ابو النعمان عارم شيخ البخاري حافظ صدوق مات
روى عن ابن عيينة وحجاج بن منهال وعفان وابي الوليد الطيالسي وابي عاصم النبيل
قال البزار هو عارم الصدوق قلت له امن قال ابو حاتم اذا حدث عارم فاختم عليه
عارم لهيا خرف عفان وقال سليمان حرب يقدمه على نفسه وقال ابو حاتم الضاع
اختلط عارم في اخر عمره وزال عقله ثم سمع منه قبل العشرين ومائتين فيما سمع منه
جيد ولقيته انا وزرعة سنة اثنتين وعشرين وقال النسائي تغير عارم في اخر عمره
وقال ابو داود يعني ان عارما انكر سنة ثلث عشرة ومائتين وقال الدارقطني تغير اخره
فمن استجاز كتابة اخر حديثه اخطأ سنة ست عشرة ومائتين وقال الدارقطني تغير اخره
ومن ظهر له بعد اختلاطه حديث منكر وهو ثقة قلت فهذا اقول حافظ
العصر الذهلي مات بعد النسائي مثله فان هذا القول مرقول ابن حبان الكساف
المشهور في عارم قال اختلط في اخر عمره وتغير حتى كان لا يدري ما يحدث به فوقع
في حديثه المناكير الكثيرة فيجب التنكب عن حديثه فما رواه المتاخرون فاذا
لم يعلم هذا من هذا ترك الكل والاحتجاج بشيء منه قلت فلم يقدر ابن حبان ان يسوق
له حديثا منكرا فاين هاز عم بلى فمن دانه عن حماد عن حميد عن انس مرفوعا انقوا
النار ولو بشق تمرة وقد كان حدث به قبيل عن حماد عن حميد عن انس مرسلا
وهو الصواب لان عفان ذكره هكذا ارويه عن حماد بن سلمة وقال العقيلي سماع على البغوي
من عارم سنة سبع عشرة ومائتين وقال سليمان حرب اذا ذكر ابن النمير فاذكر
ايوب ذكر عون قال العقيلي قال ابن حبان ما رات عيناي بالبصرة شيخا احسن صلاة من
عارم كنا نقول اذا الصلاة عن حماد بن زيد واذا هي عن ايوب وكل عارم اشيع
من مات رحمه الله مات سنة اربع وعشرين ومائتين ولم يسمع منه ابو داود الا بغير
محمد بن الفضل الجارود الواعظ عن وكيع بن الجراح رحمه الله باسناد يطيف

مرفوع قال قيام الليل فرض على اهل القرآن وهذا موضوع
محمد بن الفضل بختيار البغدادي الواعظ سمع الفلاس شاتيل ادرك
الشيخ مزاح الوقت في قبض الكذب
محمد بن الفضل بن العباس الاعرج قال البخاري ضعفه ابو بكر بن ابي الدنيا
محمد بن فضيل بن غزوان ثقة صدوق مشهور تكلم فيه بلا حجة كان اكبر همه التشيع
روى عن ابيه وحصين وسهل بن شيرويه وعاصم الاحول وعنه احمد بن حنبل وابو خيثمة
وثقه ابن معين وابو حاتم وابو زرعة وابن خراش صاحب حديث صدوق
حسن الحديث شيعي وقال ابو داود كان شيعيا مغاليا وقال النسائي ليس به بأس
يحتج به توفي سنة خمس وتسعين ومائة وله تصانيف
محمد بن حميد بن حيان الرازي الحافظ سمع موسى بن عقبة وهشام بن عروة وعنه ابو زرعة
المنذر وعبد بن حميد والبغوي ومطين وخلق قال ابو حاتم ما رايته بالقوي وليس بذاك
وقال معمر صاحبنا عزيز الى ان مات سنة سبع وتسعين ومائة وثقه بعضهم وهو اوثق من ابن معين
محمد بن القاسم الجهني عن اسحاق بن يسار وعنه الواقدي مجهول
محمد بن القاسم الاسدي الكوفي ابو عبيدة وكيف كذبه احمد بن حنبل
والدارقطني وقال عبد الله ذكر لابي ما حدث به ابو معمر عن محمد بن القاسم الاسدي
عن سعيد بن عبيد الطائي عن علي رفعه انا اعلمكم علما وانا اعلمكم اذا هاجت
ما علم الدهر فلهرقه ولو بمنقص فقال لي كذب محمد بن القاسم احاديثه موضوعة ليس
بشيء وقال البخاري قال ابو نعيم مات بالكوفة سنة سبع ومائتين
هو ابو موسى المدني قاضي محمد بن القاسم عن شعبة وعبد العزيز بن صهيب وعنه احمد
قال كان النبي صلى الله عليه وسلم جمته بعده
ابو ابراهيم الاسدي عن ثور بن يزيد وعنه شعبة
النسوة مثل موج الجبل لو بدا منه شعره
محمد بن القاسم مجمع الطائي عن اهل بلخ روى عنه اهل خراسان
وقال البخاري عن ابي نعيم كان يضع الحديث

اى ادفع الله عنه شبعزدآ اهوها اكذا مر
العبد البصرى صاحب النور روى عنه البخارى فى خلق
محمد بن كرام السجستانى العابد المتكلم مبتدع فى الكرامية ساقط
احدث على بدعته اكثر من اربعين حديثا موضوعة
قال ابن حبان فذا حتى التقط من المذاهب اردأها ومن الاحاديث اوضعها
وقال ابو العباس السراج شبدت التى رددع الله كتاب من كذب كرام بسلاسله
عن ابن عمر مرفوعا اذا رأيتم الهر يحرك ذنبه فاعلموا ان الساعة تقوم
فكتب ابو عبد الله على ظهر كتابه حرك هذا استوجب الضرب الشديد
واحبس الطويل وقال ابن حبان جعل ابن كرام الايمان قولا بلا معرفة وقال
ابن حزم قال ابن كرام لا يكفر بالشك وان اعتقد الكفر بقلبه فهو مؤمن
قلت هذا الحق يمحض فى الزنادقة سقط من ابن حزم قطعا فاين ينفع ابن كرام
ان يسميه مؤمنا ومن يدخ الكرامية قولهم المعبود تعالى انه جسم
اكلا لاجسام وقد سبقت اخبار ابن كرام فى تاريخ النسيان وله اتباع ومريدون
وقد ضحك منهم سنة ثمانية اعوام فما خرج وصار ابيت المقدس
ومات بالشام فى سنة خمس وخمسين ومائتين وعكف اصحابه على قبره مدة
محمد بن كريب مولى ابن عباس عن ابيه وعنه ابو رشدين بن كريب وابو عنه
عبد الصمد بن سليمان الازرق قال البخارى منكر الحديث وقال النسائى وغيره ضعيف
محمد بن كناسة هو محمد بن عبد الله بن كناسة قد ذكر
محمد بن اللث عن مسلم الزنجى لا ندرى مرفوع اى خبر موضوع والظاهر انه ابو خالد
محمد بن مالك ابو المغيرة تابعى روى عنه ابن عائذ قال ابن حبان لا يحتج به
محمد بن مالك عن انس لا يعرف وكذا محمد بن ماهان القصبانى عن بعد المائتين
محمد بن ماهان ابو جعفر الدباغ قال الدارقطنى ليس بالقوى حدث عنه
محمد بن المبارك الصورى الحلبى الزاهد قال ابو حاتم كذب ادرك السماع من ابن عيينة
وقد اضطرب قبل موته بسنة اعوام فما حدث فيها شيئ

محمد بن المتوكل العسقلانى هو كذبة السرى حافظ رجال سمع
الفضل عياض ومعتمر سليمان وعنه الفريابى والحسن سفيان وخلق
وثقه ابن معين وقال ابو حاتم ليس بالمحدث وقال ابن عدى كثير الغلط
محمد بن مجيب الشقرى قال ابو جعفر هو ابن عباس عربى ذاب وقال
ابو حاتم ذاهب الحديث ٥ محمود حداثنا محمد بن مجيب قال ابو جعفر هو
اسم عجمى عن ابيه قال صليت العصر مع عثمان فرأى خباطا فى المسجد
فامر بانزاله فقيل يا امير المؤمنين انه يخيط المسجد ويغلق ابوابه ويرش
فقال انى سمعت رسول الله صلى الله عليه وسلم يقول من بنى مسجدا صغيرا عمر مسجدا
محمد بن مجيب ابو هشام الدمشقى قال الدارقطنى ليس بقوى غلط فى اسناد حديث
محمد بن مجيب الصيقى ذكره ابن حاتم وبيض مجهول
محمد بن محصن العكاشى عن سفيان الثورى ليس بشئ هو كذاب يسرق الحديث
عكاشة محصن بن مهلهل قد مر قال الدارقطنى متروك الحديث
محمد بن محمد بن الحسن بن قتيبة الرقى عن شعبة وعنه ابو بكر بن ابى الدنيا
محمد بن محمد بن مرزوق العنبرى شيخ لمسلم وابى عوانة
محمد بن محمد بن مسلمة الباهلى عن عبد الله بن ادريس وعنه ابو زرعة
طعن فيه الدارقطنى وابن حزم ٥ محمد بن ابى عمر عن عوف وابن مجهول
محمد بن ابى محمد عن ابى هريرة حدث بحديث باطل لا يحل الاحتجاج به
محمد بن مسلمة ابو بكر الباهلى عندى اخو قطن المقرئ روى عن شعبة وروح
وطبقته كان يحدث بالساقط وقد شك قال البرقانى رأيته يقعد للوراقين
قال البرقانى شيخ ٧ اتهم وانكر حديث التلبيس ومصحف الصحيح قال الخطيب
رأيت كتابه مشوشا فيكون عكاشة ذكر دونه فى الصحيح قال الخطيب اراه
وذكر عنده ابن الباهلى فقال لو كان ممن يوصل كتب اليه واكتب عنه
عليكم ولا ترووا عنه قال الخطيب يعنى انه ساقط ثم ذكر حديثا
قال البرقانى سألت الدارقطنى عن محمد الباهلى فقال خلط عليه الشر فليت عن يتعمد
اخطأ به ثم شطط بعد وهى نسخة طلبته وهو كثير الخطأ

احمد بن ... عن ... ابا الحسين ... [illegible]
محمد بن عبد الله ... المجاشعي عن عمران ... [illegible] ... قال رسول الله صلى الله
اهل البيت شركاء ... [illegible]

وقال الزعفراني ... موسى بن القاسم ... حدثنا ابي ... الاصبهاني
تقول ابو بكر الا ... عنه كذاب ... مات ابو ... الا ... ببغداد
محمد بن محمد ... الكوفي ابو الحسين ... قال الزعفراني ... عنها
جملة ... ان اخرج الينا نسخة ... الف حديث عن موسى ... بسهل
موسى بن جعفر ... [illegible] ... فاذا ذلك
للحسين علي ... شيخ اهل البصرة ... هذا جاري بالمدينة
اربعين سنة ما ذكر ... عنده ... عن النبي ان النبي صلى
الله عليه وسلم قال نعم الفص البلور ومنها ... الدين كان
... ومنها ... الصبا ... القصاب وبائع
الحيوان ومنها الاخبث ... امراة ... ومنها ...
غضب الله على ... وقال الزعفراني ... جملة ... موضوعات
محمد بن محمد ... ابو بكر البغدادي ... خراسان حدث عن ...
وغيره قال الخطيب ... دينار ... وغيره ...
ما ليس ... [illegible] ... وعنه ...
محمد بن محمد بن يوسف ابو ... صحيح البخاري ... قال ابو نعيم ضعفوه
محمد بن محمد بن ... المقرئ ... ضعفه ... حمزة السهمي ... له اصلا ...
محمد بن محمد بن سليمان ... الطبراني بخبر موضوع ... عند ...
محمد بن محمد ... ابو عبد الله ... البغدادي ... حدث
عن ... بترك الصلاة ... بجوال
محمد بن محمد بن احمد ... ابو منصور ... له اخبار ... فيه
واحسبه صدوقا مات بعد السبعين واربعمائة
محمد بن محمد الشريف ابو طالب العلوي ... عن ... في الحديث
... داود ... فلم ... وقد ضعف ...
... [illegible] ... واكثر ...
محمد بن محمد ... [illegible]
... [illegible] ... قال رسول الله صلى
الله عليه وسلم اذا اراد الله ... [illegible]
... [illegible]

محمد بن محمد بن علي ... ابو الحسن ... العبيدلي النسابة ... [illegible]
محمد بن محمد بن النعمان الشيخ المفيد عالم الرافضة ابو عبد الله ... صاحب التصانيف البدعة ... مصنف له صورة ... [illegible]
... [illegible] ... سنة ... وخمسين وخمسمائة
محمد بن محمد بن ... المحدث ابو البقاء اخو المسند ... ابن ...
... [illegible] ... اخوه ...
محمد بن محمد بن ... ابو ... داود ... عساكر
محمد بن محمد ... [illegible] ... الصنا ...
... عنه ...
واصابه غفلة ونسيان

قال ابن السمعاني في ترجمة المبارك بن
عبد الوهاب ... القزاز ... رحمه الله
... وطلب ... فان ... ابا البقاء
... [illegible]
... وطول
... واسع ... علمه
الطلب وظهر امره ... [illegible]
... [illegible]
... ابو ...
... [illegible]
... [illegible]
... [illegible]
له نسبة

... [illegible]
... هشام بن يونس ... [illegible]
... الزعفراني ... الضعف على ...
محمد بن مروان العقيلي ... يونس بن ... قال ابو زرعة ...
محمد بن مروان ... الاموي الابير ... مجهول
محمد بن مروان الذهلي ... [illegible]
... [illegible]
... [illegible]

محمد بن محمد بن النعمان ابن المفيد
ابو الحسن الحسني النقيبي البغدادي
النسابة المعروف بالصدوق جليل
مصنف له صحيح
سنة ثلث وخمسمائة وخمس وخمسين

محمد بن محمد بن معمر بن طرزاد المحدث ابو النقا اخو المسند الشهير الخ
انهم سمعوا سماعا وجادة قبل ان يفعل شيخ اخوه الكبير بغداد

محمد بن محمد بن زكريا ابو غالب الغساني الجرجاني الحافظ صنف عشارة

محمد بن محمد بن سفيان ابو علي السمرقندي له مناكير ذكره ابو الفضل

محمد بن محمد بن مواهب ابو العز الكرابيسي الحافظ البغدادي في زمان شهدة روى عنه ابنها

المفسر وغيره ولم يسمع منه لان الدبيثي لم يكبر واصابه غفلة ونسيان

محمد بن محمود الشيخ تقي الدين الحمامي الشهيد شيخ همذان يكنى ابا الرضا

له برقوهي وقال لا بأس بسماعه استشهد عام همذان مابين التتار

محمد بن محمود بن اسعد وعنه ابو النضر ذكره في الفقيه فخر بابل

محمد بن مخلد الاقصر مرعي عباد جويرية صنفه ابو العز لا بأس به

محمد بن مخلد العيني الحمصي عن مالك وعنه دال الزعفراني حدث لا بأس به

مزد لك عن مالك عن حازم عن سهل مرفوعا اعلم يا عمر فان الزاب ربع

الصبيان ان محمد بن مخلف عن علي رضي الله عنه مجهول

محمد بن مرداس الانصاري حدث عن خارجة بن مصعب مجهول

محمد بن مروان السدي اللوي وهو السدي الصغير روى عن هشام

لزوه وله عن هشام بعضهم بالكذب وهو صاحب الكلبي

قال الدارقطني وغيره متروك الحديث وقال ابن معين ليس بشيء وقال

احمد اذا حدث عن الكلبي فهو كذاب وقال ابن عدي يحدث عن الاعمش

عن ابي صالح عن ابي هريرة مرفوعا من صلى علي عند قبري سمعته ومن صلى علي

نائيا بلغته ان هشام بن يوسف قدم مروان على ابيه فجاهد على ابيه

مرفوعا طلب الي الجهاد قال الزعفراني الضعف على رواياته بين

محمد بن مروان العقيلي روى عن يونس بن عبيد وعنه ابو زرعة ليس بذاك

محمد بن مروان الكلبي الاخباري الاصغر حدث عن الاعمش مجهول

محمد بن مروان الذهلي ابو جعفر نزيل رورد حدث عن جابر

لم يسمع منه لا بأس به روى عنه ابو احمد الحاكم

وهذا حديث على جازم على هريرة مرفوعا

محمد بن اسماعيل بن ابي فديك

محمد بن محمد بن النعمان ابو عبد الله
المعلم الرافضي المعتزلي المفيد
له مصنفات في الطعن على الصحابة
مات سنة ثلث واربعمائة وكان واو
عظيم الجلالة عند الدولة عضد الدولة
محمد بن يوسف ابو الحسن
الطوسي الملقب حرا شار قال الخطيب حافظ
عالم لكنه روى اشياء لا اساغ عملها
في نفسه بوار وعدها فاستحيت وسلمت منها
سمعت ابا العباس الصيرفي

محمد بن محمد بن محمد
محمد بن محمد بن محمد
محمد بن محمد بن محمد
محمد بن محمد بن محمد

محمد بن محمد بن محمد ابو منصور العكبري الندم له اخبار ونكم فيه
واحسبه صدوقا مات بعد السبعين والاربعمائة

محمد بن الشريف ابو طالب العلوي سمع على ابي علي السيرافي الخ
لبهول ابن سنان ابي داود وما عداه فلم يثبت فيه سماعه وقد حدث بالثبات كله
فكلمه فيه وقال يتذاكر في ذلك سامحه الله رجل الله ابو الفتح الكرخي وسمع منه
محمد بن محمد بن سعيد المدرب الواعظ وابي محمد بن ابي علي الاصبهاني ابو روح
الهذلي قال ابو ذر ضعفه ابو عمر بن عبد البر روى حديث ابي هريرة ان رسول الله صلى
الله عليه وسلم اذا اراد الله امتا رضاها دفق في سلبها وقد العقول عقولهم قال ابو
الخير وسمعه ابو الفضل الخ على ابي الفتح عن المدرب

قال احمد بن حنبل الخناجر ما رايت محمد بن مصعب ثقة حافظ ... مات سنة

محمد بن مصعب القرقساني صاحب بقية صدوق مشهور قال صالح جزرة
حدث بمناكير وارجو ان يكون صدوقا وقال عبد الله بن احمد سالت ابي عن حديث
لابن مصعب عن الوليد عن الاوزاعي عن عطا عن ابن عباس مرفوعا ان الله كان ... مني
عمن استكره فانكره ابي جدا وقال ليس هذا الا عن الحسن قال
العقيلي هذا يروى باسناد اصلح من هذا قلت كان ابن مصعب ثقة صاحب سنة
من علماء الحديث كوشف بعينه واخرجني به موزان عبد الغافر ...
لن ... اليه ... فادركه الاجل ... سنة ست وعشرين ومائتين
قال ابو حاتم صدوق وقال محمد بن عوف رايت محمد بن مصعب في النوم
فقلت الى ما صرت قال الى خير ... فقلت يا عبد الله
صاحب سنة في الدنيا وصاحب سنة في الاخرة قال فتبسم الي

محمد بن مطرف ابو غسان الليثي المدني عن زيد بن سعيد مجهول قلت هذا
... هو المحدث المشهور وقد قال ابراهيم الكناني سالت ابا حاتم
عن ابي غسان محمد بن مطرف فقال صالح الحديث وقال احمد بن حنبل ثقة
محمد بن ... اي ... فخرجه ... ان ابا الوليد الباجي قال فيه شيخ ...
محمد بن معاذ شيخ ... العوام فيه لين يحيى لغيره ... العقيلي ...
محمد بن معاذ العنبري عن عبد الله بن معاذ قال ابو حاتم صدوق وذكره ابو جعفر
العقيلي في الضعفاء فقال في حديثه وهم ... موقوفا رفعه ... جرى
محمد بن معاوية النيسابوري ... عن الليث بن سعد ... الدارقطني
وهو محمد بن معاوية بن اعين الهلالي ... ابا علي ... جماعة ... سليمان
... حدث عنه ابو حاتم ... الصالح ... قال
... وقال ابو زرعة ... ليس بشيء ... لعن ...
وقال يحيى ... وقال النسائي متروك
وقال ... ومات سنة تسع وعشرين ومائتين ... الطبراني
... محمد بن معاوية النيسابوري ... عن ... عن
عن ابن عباس قال رسول الله صلى الله عليه وسلم في اخر الزمان اقوام وجوههم وجوه
الادميين وقلوبهم ... الشياطين امثال الذئاب ...

محمد بن معاوية ابو جعفر ... شيخ صدوق ... انه كان يقف في القرآن ... لبعضهم
محمد بن معاوية عن جويرية بن اسماء قيل اتى ... فيه نظر محمد بن مغيث ...
محمد بن المغيرة المخزومي شيخ حدث بعد المائتين لا يعرف ... مجهول
محمد بن المغيرة ابو ... قال ... كان يسرق الحديث وهو
... عنه ممن يضع الحديث ... حدثنا ... ابن حميد ... المغيرة
... المدائني ... عن ... بن ... صلى الله عليه وسلم قال ... ما ...
... فرعون ... علي بن ابي طالب رضي الله عنه
محمد بن المغيرة بن ... عن ... يزيد عن النبي ...
... حديث ... وذا الحديث وهذا ...
محمد بن المغيرة عن سعيد بن المسيب لا يدرى من هو روى عنه حجاج بن ارطاة
محمد بن المفرج البطليوسي المقرئ ... وامثاله وقد نعت
... القراات ... كذاب اي ... خلف ابن بشكوال
محمد بن مفرج القرطبي ... الفرضي ...
محمد بن مقاتل الرازي ... المروزي ... وكيع ... ولم يترك
محمد بن ... روى عنه عبد الرحمن ... فيه جهالة
محمد بن منذر ... عن شعبة ... لا يدرى ... فيه
محمد بن المنذر ... مجهول
محمد بن المنذر بن عبد الله عن هشام بن عروة قال ابن حبان ...
... لا يجوز الاحتجاج به
محمد بن منصور عن ابن المنكدر قال ... مجهول
محمد بن منصور الجندي ... قال ابو حاتم مجهول
محمد بن منصور الجعفي ... مجهول
محمد بن منصور بن ... ابو عبد الله ... قال
... محمد بن منصور ...
محمد بن ... ابو ... الحافظ ...
... عن ... وابو ...
... وذكره ... في ...

محمد بن مهاجر القرشي عن نافع وعنه قال البخاري لا يتابع على حديثه قلت كان يوقف

أما محمد بن مهاجر الأنصاري فشامي ثقة مشهور روى عن الزهري

محمد بن مهاجر آخر متأخر يروي عن هشام بن عروة وعنه كذبه ضبح حزرة وغيره

محمد بن مهران وأبوه مجهول محمد بن المهلب الذي تفرد عنه عبدان روى عن

محمد بن موسى أبو غزية القاضي المدني روى عن مالك وطلحة بن سليمان وعنه

الهيثم بن خارجة وأبو بكر بن أبي داود وطائفة قال البخاري عنده مناكير وقال ابن حبان كان

يسرق الحديث ويروي عن الثقات الموضوعات وقال أبو حاتم ضعيف

ووثقه الحاكم مات سنة سبع وستين ٥

محمد بن موسى بن نعيم الواسطي عن مالك بن مغول وحماد قال الكديمي معتزلي

ليس بشيء وقال أبو حاتم صدوق وكذا صدقه أحمد بن سنان القطان وغيره معتزلي

أيضاً قال الذارقطني حديثه عامته مناكير ويه ينفرد به ٥ ص ٢٢٣

محمد بن موسى الداشتي عن أبيه وعنه الحسن بن علي الحلواني مجهولان

محمد بن موسى شيخ لابن فديك مجهول كذا قال أبو حاتم وما هو ~~كما قال~~ الفطري صدوق ~~أخرج له مسلم~~

محمد بن موسى السعدي عن عروة بن الزبير مجهول وقال الزعفراني لم أكتب عنه شيئاً

محمد بن موسى الجرشي البصري مستور لم يرو عنه صدوق وقال أبو زرعة في صحيفته ما

محمد بن موسى الكرماني عن يونس بن محمد المؤدب قال أبو سعيد بن يونس المصري كان فقيهاً

نحواً من مائة ألف حديث لكنه روى عن يونس وابن لهيعة أشياء مستنكرة

محمد بن موسى بن حماد البربري شيخ معروف أخباري عن العامة روى عن عمار الكعدي وطبقته

قال الدارقطني ليس بالقوي مات سنة أربع وتسعين ومائتين

محمد بن موسى هلال الكوفي قال الدارقطني متروك الحديث

محمد بن موسى الأصم عن إسحق اللؤلؤي فيه جهالة ما حدث عنه إلا علي بن سعيد الرازي

محمد بن موسى حاتم الفاشاني المؤدب عن عمار الكرخي قال القاسم السيناني يروي عن أبي بكر

محمد بن موسى أبو إسحق المؤدب الصغير تأخر الصحيح عن

الهيثم الكسمهني تحملوا إلى الهيثم روى عنه خلق آخرهم

موتاً أبو الفتح الأزدي عنه قال الحمامي والأزهري الخطيب قال الأزهري تقدم

عبد الله بن أحمد السمرقندي بأنه لم يصح هذا الشيء إلى الخبيث سماع من الكسمهني

وإنما وافق اسم اسم قال الطاهر وقد رأيت أهل مرو يضحكون إذا

قيل لهم إن الخبر هذا سمع من الهيثم ويشيرون إلى أنه غير ذاك حمل

أبو الخير الأصم إلى حضرة الوزير النظام ليسمع منه الصحيح فمرض عليه بعضه ومات

ببغداد في سنة إحدى وسبعين وأربعمائة ٥

محمد بن ميسر أبو سعد الصغاني البلخي الضرير حدث ببغداد عن هشام بن عروة وأبي حمزة وعنه أحمد وأبو بكر بن أبي الدنيا وعباس الدوري قال الكديمي

ليس بشيء وقال أبو حاتم صدوق وكذا صدقه أحمد بن سنان القطان وغيره

أيضاً قال الدارقطني حديثه عامته مناكير ويه ينفرد به ٥ ص ٢٢٣

محمد بن موسى الداشتي عن أبيه وعنه الحسن بن علي الحلواني مجهولان

محمد بن موسى شيخ لابن فديك مجهول كذا قال أبو حاتم وما هو ~~كما قال~~ الفطري صدوق ~~أخرج له مسلم~~

محمد بن موسى السعدي عن عروة بن الزبير مجهول وقال الزعفراني لم أكتب عنه شيئاً

محمد بن موسى الجرشي البصري مستور لم يرو عنه صدوق وقال أبو زرعة في صحيفته ما

محمد بن موسى الكرماني عن يونس بن محمد المؤدب قال أبو سعيد بن يونس المصري كان فقيهاً

نحواً من مائة ألف حديث لكنه روى عن يونس وابن لهيعة أشياء مستنكرة

محمد بن موسى بن حماد البربري شيخ معروف أخباري عن العامة روى عن عمار الكعدي وطبقته

قال الدارقطني ليس بالقوي مات سنة أربع وتسعين ومائتين

محمد بن موسى هلال الكوفي قال الدارقطني متروك الحديث

محمد بن موسى الأصم عن إسحق اللؤلؤي فيه جهالة ما حدث عنه إلا علي بن سعيد الرازي

محمد بن موسى حاتم الفاشاني المؤدب عن عمار الكرخي قال القاسم السيناني يروي عن أبي بكر

محمد بن موسى أبو إسحق المؤدب الصغير تأخر الصحيح عن

محمد بن مخلد بن عبد الله الطنافسي ومحمد بن مخلد بن حفص مشغول وكذا محمد بن مخلد بن
عبد الحميد الانصاري مجهولون وكذا محمد بن مخلد بن السماك
محمد بن مسلم بن الليث الرازي عن هشيم بن سعيد أبو هاشم الواسطي وعنه أبو داود في مسائله لا يعرف
محمد بن مسلم بن عبد الله بن عمر بن عبد العزيز لا يعرف
محمد بن مسلم بن عبيد الله بن العرزمي الكوفي متروك
محمد بن مسلم بن عبيد الله بن محمد بن عمرو بن حزم الانصاري
محمد بن مسلم بن عبيد الله بن مهران أبو بكر السامري لا يعرف وإن سمى حمزة الزيات
في روايته لقراءته على خلف وكيع بالدور شد فكذب لم يدرك ذلك
داود بن عاصم الأزدي كذاب لم يحدث عنه فلا يثبت المتن أصلا
محمد بن مضر القطيعي عن جعفر الخلدي لقيه أبو بكر الخطيب
محمد بن مضر الخالقاني عن عبد الله السلمي ضعف رواه الخطيب
محمد بن مطر المدني عن الشاعر المشهور روى عن العاصمي عساكر
متن الخمر وتحل الصلوات رماه أبو الفتح الأزدي بالوضع قاله الذهبي
محمد بن مطهر الواسطي روى عن حسين الكابلي ضعفه الدارقطني
محمد بن المظفر البكري عن سفيان عنه مالك لم يكن بالقوي قلت
محمد بن المظفر الموصلي الحافظ صاحب الأطراف المتوفى سنة ٣٧٩ لم يكن بثقة
محمد بن المكي صدوق عن عمه عن الحسن المرسل مجهول محمد بن المكي نعم هو ابن مرزوق
محمد بن مكرم بن نعيم النصيبي عن الزبير بن بكار قال فيه الذهبي حدث بخبر هذا كذب
محمد بن مكرم مولى عمرو بن حريث عن أبي يوسف لا يعرفه علم الدين السخاوي
محمد بن منصور الطوسي قال أبو عبد الله أي البخاري
محمد بن نوح المؤذن شيخ لمحمد بن محمد العطار ذكره في ذيل المهذب رواه عنه
محمد بن هارون الرملي عن يحيى الحماني ضعفه الدارقطني
محمد بن هارون بن سليمان الهاشمي عن الرماد كذاب
محمد بن هارون بن مسلم بن سهم تكلم فيه
محمد بن هارون أبو بكر الحضرمي صدوق مشهور لكن فيه نصب وانحراف

محمد بن هرون بن عبد الله أبو علي الأنصاري الدمشقي روى عن إسحاق بن
أبي بكر بن سهل الدمياطي وخلق وعنه أبو علي الأهوازي والكتبيان وروى عنه أبو نعيم
وتمام وابن أبي نصر قال عبد العزيز الكتاني كان يتهم مات سنة ثلاث وخمسين وثلاثمائة
محمد بن هشام عن أبي داود مجهول محمد بن هشام بن سعيد عبد العزيز الدالاني
محمد بن هدية الصدفي مصري روى عن عبد الله بن سرج لا يعرف
محمد بن هلال الكناني عن أبيه مجهول
محمد بن هميان الوليدي حدث عن أبي حنيفة بموضوع عند ابن عدي وتلميذه
قال عبد العزيز الكتاني لم يعلموا فيه
محمد بن واسع أبو بكر البصري الزاهد أحد بن غلام ثعلب وبه مسلم وقال
أبو حاتم روى حديثا منكرا عن سالم عن أبيه في النهي عن قتل الهوام وقد أخرجه مسلم
محمد بن وضاح الزنبي راو مشهور فيه نصب وكان يتجر ويصل أنا محمد بن
أبي معين حدث على حصير شاهد وجاء وانقلع سنه بدال وستين وأربعمائة
محمد بن يزيد بن خنيس عن شعبة مجهول مراد النعال وكلي أما علا
محمد بن الوليد الشكري عن أبي داود الطيالسي وهو ابن أبان الزجاج
محمد بن الوليد بن أبان مولى بني هاشم عن يزيد بن هرون قال الزعفراني كان يضع الحديث
وقال أبو عروبة كذاب ليس له كليلة كان أبوه عالما عن حديث على عجلان حديث ليس له أصل
عن سعيد بن أبي عروبة عن قتادة عن أنس مرفوعا لم يدخل الجنة من
لم يعد مريضا عن الزاخر حديثه كذب مصدوق بسعيد بن عبيد
ابن أبان الطيالسي عن أبي داود عن أبي هريرة عن أبي العوام قال النبي صلى الله عليه وسلم إن الله
أبا بكر رفيقي في الغار وبعلي رفيقي في الجنة إن محمد بن الوليد
ابن أبان العقيلي المصري الزاهد روى عنه جماعة ما علمت به بأسا
محمد بن الوليد بن الزبرقان الطبري رجل ولقي المزني وأقرانه هالك كان يضع الحديث
محمد بن الوليد بن يزيد المنبجي قال فيه الذهبي وقال الدارقطني يعتبر به قلت ما
محمد بن الوليد عن القاسم لا أعرفه ولا أظنه يعرف

محمد بن يونس ابي رزين عرفان قال لا يدري متروك

محمد بن يونس بن موسى القرشي الشامي الكديمي البصري ابي ذئب احد المذكورين ولد سنة خمس ومائتين ورحل فيها وزل في حجر زوج ابنته وروى عباده فسمع منه ومن الطيالسي والخريبي والطيفه وعنه ابو بكر الشافعي وابو عمر القطيعي وخلق قال الكديمي قال لي المديني عندك ما ليس عندي قال الكديمي كتبت عنه ألف وماتين وجمعت وراث عبد الرزاق ولم اسمع منه وقال احمد بن حنبل ابن يونس الكديمي حسن المعرفة ما وجد عليه الا الصحبة للشاذكوني قال الدارقطني قد اتهم الكديمي بالوضع وقال الخليلي لعله قد وضع الف حديث وقال لم ير ادعى الرواية عن كل بر هم ترك عامة مشايخنا الرواية عنه وقال ابو عبيد الله الحرراني اما داود بن الخليل في الكديمي الكذب ولد الدنيا موسى بن هرون والقاسم المطرز واما اسماعيل الخطبي فقال يجهد ان نفقه ما رايت خلقا اكثر في مجلسه قلت مات سنة ست وثمانين وماتين وقد نيف على الماية ومن مناكيره قال ابو نعيم عن قيس الربيع عن ابي اسحق عن البراء عن موسى مرفوعا وانه كان يقول سفيهنا على الله شطط قال ابليس لا عدل فيك سهل لرعي الصدر قال الكديمي نا ابو نعيم نا ابراهيم بن عبيش عن حيان عن هرم مرفوعا الكذب ان سن الصواغون والصباغون قلت ومن اقبح عندا على اي نعيم قال لا عدل ونكاه على احمد وان نا ابو يوسف القلوسي نا بكر بن بكار نا الاجلح عن حبان الكذب في جد وهزل حدا واكذب ان سن الصناع قيل وما الصناع قال العاكل بيديه ابو نعيم كان اجهل فلعله هو قال لي حبان عقبة حدث الصواغون وهذا ليس يعرف له حديث قلت ابو نعيم وعقبة ثقة وقد روى عنه جماعة وقد ليس بشيء احد بهذا الكديمي نا ازهر عن عون عن ابي هريرة مرفوعا ان الله يحب اغاثة اللهفان ان الله يباهي بروح ما شعبة عن ابي سعد سمع المسيب يرفعه مرفوعا اطلبوا

الخير عند حسان الوجوه الكديمي شامي ليس به هم عن جعفر سليمان عن ثابت وابن رجل فيه ال الرجل علم فسوء العلب قال اطلع في القبور واعتبر يوم النشور محمد مولى المغيرة هو محمد بن مسلم بن تدرس محمد الطفري يقال له رويبة وقال ابو حاتم مجهول وهو ابن انس بن مالك محمد الاركني ارسل عن ابن مسعود علم مجهول وكذا روى الكندي عن علي محمد الطبراني سعيد بن حفص بشير روى مجهول وقيل هو سعيد المقبري محمد عن عكرمة مجهول محمد مولى بني تميم روى عنه معمر الزنجي دم الخوخ مجهول محمد والد الهيثم عن علي الحسن روى عنه ولده مجهول محمود بن ابي رجاء الجرجاني وسفيان الثوري عنه كذب لعله واضعه محمود بن العباس عن هشيم عنه كذب محمود بن عمر الزمخشري المفسر النحوي صالح لكنه داعية الى الاعتزال الجار الله محمود بن عمرو الانصاري عن شهر وشب ضعيف لحرم الظاهري محمود بن الظفر شيخ روى عنه عاصم حدث عن ابي نوس النجار قال الدارقطني ليس بالقوي فيه نظر محمود بن الظفري محمود الدمشقي عن سفيان الثوري لا يعرف محمود بن علي عن ابيه حدث عنه اسمعيل بن خالد لا يعرف محمود بن علي عن رجل عن يزيد بن هرون ليس بثقة قال ابن حبان منكر الحديث عن ابيه وعنه ابو عمرو السفاني اتى بمناكير محمد بن مخلد عن عبد الله بن ابي بكر المقدمي عن ابيه عن علي قال ابو حاتم مجهول المختار بن عبد الله بن ابي عبيد الثقفي الكذاب لا يتبع ان يروى عنه شيء ان انه ضال المختار بن عبد الله بن حبيب مولى عبد الله بن الزبير عن ابيه عن جده مضطرب ان يرسل عن جبريل عليه السلام نزل عليه وهو شر من الحجاج او مثله مختار بن محمد بن مختار يعرف بابن ابي عبيد الله الازدي مختار بن نافع التيمي عن حبان التيمي قال النسائي وغيره ليس بثقة وقال لرحبان منكر الحديث جدا ان احمد عبد الله العنبري نا مختار بن نافع عن حبان عن ابيه عن علي مرفوعا رحم الله ابا بكر رد بنتي الى امي وصحني الى الدار

مخلد بن خالد عن وكيع مجهول قلت ان عنى ابو حاتم بقوله عن شيخ مسلم
وابي داود فذاك صدوق فاضل نزل طرسوس ولم يعرف بالشعبي ٥
مخلد بن خفاف حدث عن عروة قال البخاري مخلد وخالد رجلان العطار
سمع عروة وعنه ابن ذئب فيه نظر ٥ اسد السنة قال ابن ذئب عن مخلد عن
عروة عن عائشة ان النبي صلى الله عليه وسلم قضى ان الجراح تالضمان رواه الهيثم
جميع عن مدرك عن مخلد ورواه مصعب الزبيري قال ابن المعرف عن ابن
جريج عن الزهري عن عروة ورواه مسلم الزنجي واخرج هشيم عن عروة عن ابيه
مخلد بن عبد الواحد ابو الهذيل البصري روى عن حميد الطويل وعلي بن زيد وعنه
معتمر بن سليمان والناس قال الزجاني منكر الحديث جدا وهو الذي روى عن علي
ان زيد عن سعيد بن المسيب عن عبد الله بن سمرة قال خرج علينا رسول الله صلى الله
عليه وسلم فقال رأيت الليلة عجبا رأيت رجلا من امتي جاه ملك الموت ليقبض
روحه فجاءه بره بوالديه فرده عنه الحديث بطوله رواه عنه عامر بن سيار
مخلد بن مخرم ابو الحسن الكلاعي عن عبد الله بن محمد بن اسماء الرحبي وعنه ابنه
وصوابه خالد بن مخرم قال الرحبي روى عن عبد الله بن الزبير عن الاعمش
وابراهيم وعنه عمر بن سعود قال اصابت فاطمة صبية العرس رضي الله عنه
فقال لها النبي صلى الله عليه وسلم زوجتك سيد الدنيا وهو لم يتزوج قبل ان تصلح
يا فاطمة انه لما اردت ان اصلك بعلي امر الله جبريل فقام في السماء الرابعة
وصف الملك صفوفا ثم زوجك علي ابو الله من فوق عرشه فاوحى الله الى الشجر ان انثري
واكلل ثم امرها فنثرت على الملك فمن اكل يومئذ نثرة لم يمت احد صابه
افتخر به على صاحبه الى يوم القيامة رواه الحسين بن عبد الله الغطفاني ابو اسحاق
الرستمي الحراني عن مخلد قلت هذا باطل يتنزه به التوراة اصلا
مخلد بن القاسم البلخي عن مقاتل السمرقندي ضعفهما الدارقطني
مخلد بن مسلم العنسي عن كثير بن سليم الراعي حديثه وهو مجهول قاله الازدي
مخلد بن يزيد الحراني صدوق مشهور حدث عن يحيى بن سعيد الانصاري

الهجيمي وذكر ابن عدي قال البخاري في منكر الحديث منكر لا يكتب حديثه ابو اسحاق ٥
مختار بن شريك عطا عنه حماد مجهول مختار البجلي منكر الحديث ضعفه لذلك
مخلد بن مخرم مدرس عن زيد بن كثير عن ابيه نظير بن عبد الله لا شيء وعنه
معن العزاز ولم يذهب وجماعة قال النسائي ليس به باس وقال احمد بن حنبل ولم
يسمع من ابيه وقال ابن معين ضعيف ٥ سعيد بن مرثد سمع علي بن موسى بن سلمة
قال ابن بكير سأله عن حديث عن ابيه قال ما سمعت من شيء انا هذه
لك وجدناها عندنا عنه ما ادركت اي لانه وانا غلام وفي لفظ لم يسمع
من ابيه هذه كتبه ٥ وقال علي المديني سمعت معتمرا يقول مخرمة سمع من ابيه
وعرض عليه ربعه اشياء مرارا سليمان بن سمار قال غ فلا اظن سمع من ابيه
كان سليمان يعلم سمع النبي التسبيح ولم اجد احدا من المدنيين يخبرني عن مخرمة
انه قال لفظ شيء سمعت اي قال علي ومخرمة ثقة ٥ عباس عن ابن معين قال
مخرمة ضعيف اذا حدث ليس حديثه شيء يقولون ان حديثه عن ابيه كأنه
وهب ان مخرمة عن ابيه وسليمان بن سمار عن ابن عباس قال قال علي ارسلت المقداد
الى رسول الله صلى الله عليه وسلم فسأله عن المذي يخرج من الانسان كيف يفعل فقال
ليتوضأ وانضح فرجك ٥ وقال ابن ماكولا ليس حديث مخرمة بشيء ٥
مخلد بن ابان عن مالك قال الدارقطني ضعيف
مخلد بن جعفر الباقرحي سمع يوسف القاضي وحدث عن المزني
وعنه ابو نعيم وحدث العطاف وجماعة قال الدارقطني البادرنقطي الشيخ ٥ انه
لم يعرف بشيء مما ذكرت وقال ابو نعيم بلغنا انه خلط بعد خروجنا من بغداد
وقال الخطيب ذكر شيخنا ابو عمر بن الفرات قال كان مخلد جعفر اصوله عندنا ثم
ان ابنه حملها في آخر عمره على آذان ابنائها المغازلي عن الوزير والمسند اخذ علوه
الدكان وتاريخ الطبري الكبير فشرهت نفسه وباعها منه واشترى هذه الاثبات
وحدث بها فانهتك ٥ مات سنة تسع وثمانين ومائتين وقد قارب التسعين
مخلد بن كادم الحوجري عن عطا مجهول

مروان بن سالم الجزري عن ابن عجلان وعبد الملك بن سليمان وعنه نعيم بن حماد والوليد
شيخ وجماعة قال احمد وغيره ليس بثقة وقال الدارقطني متروك. عبد الحميد بن
... رواه عن مروان بن سالم عن عبد الملك بن سليمان عن عطاء عن ابن عباس مرفوعا اول ما يزكي
به المؤمن ان يغفر لجميع من شيع جنازته. عبد الحميد عن مروان بن سالم عن صفوان بن عمرو
عن شريح بن عبيد عن ابي الدرداء كان رسول الله اذا اغتم ... عن يمين العرش
... فاغفر لي ... قالوا فان لم ... قال يا ... اللهم ...
الوليد بن مسلم عن مروان بن سالم ... عن خالد بن معدان عن عبادة
بن الصامت حديث يكون في امتي رجل يقال له وهب يهب الله له الحكمة ورجل يقال له غيلان
هو اضر على امتي من ابليس. ابو هشام عن مروان بن سالم عن ... عن يحيى عن ابي سلمة
عن ابي هريرة جاء رجل الى النبي صلى الله عليه وسلم فقال يا رسول الله ارايت الرجل منا يذبح وينسى
ان يسمي فقال اسم الله على كل مسلم. قال النسائي مروان بن سالم متروك الحديث

مروان بن شاه ضعفه يحيى بن معين قاله ابن الجوزي
مروان بن شجاع الجزري عن عبد الكريم بن مالك الجزري ضعف وعنه احمد وابن معين
وزياد ابن ايوب والعرف ... قال ابو حاتم ليس بحجة وقال ابن حبان
يروي المقلوبات عن الثقات لا يعجبني الاحتجاج به اذا انفرد كان يونس ... يا ابن ...
مروان بن عبد الله ضعفه ... لا يعرف لا هو ولا ابوه قال العقيلي
وحديثه غير محفوظ
مروان بن عبد الحميد القرشي عن ابيه عن جده مجهول
مروان بن عثمان عن ... شهر بن حوشب قال البخاري منكر الحديث ...
مروان بن عثمان عن ... سهل ضعفه ابو حاتم وقال ابن ... العقيلي
سمعت النبي يقول ... حتى يصدق على الله ...
مروان بن محمد السنجاري شيخ يروي عن مالك قال الدارقطني ذاهب الحديث وقال
ابن حبان روى عن مالك عن نافع عن ابن عمر ... دوموا على الصلوات الخمس
فان الله ... اسحق ... قال ابن حبان ...
لا يحل ذكره ... مختصرا ... ابن حبان
مروان بن محمد الدمشقي الطاطري ثقة امام ضعفه ابن حزم يروي عن

سعيد بن عبد العزيز ومالك وطبقتهما وعنه الدارمي
واحمد بن الازهر وخلق وثقه ابو حاتم وقال ابن ادريس ثقة وبعثه بالعلم
قال ابو زرعة الدمشقي قال لي احمد بن حنبل عندكم ثلاثة اصحاب حديث مروان
الطاطري والوليد ومسلم وابو مسهر وقال ابن حزم ... قلت لم ...
... امر مروان الطاطري وقال مثل ذلك ابو سليمان الداراني
وروى عباس عن يحيى لا باس به وكان مرجئا واهل دمشق كانوا مرجئة
... مات سنة عشر ومائتين وايراده العقيلي ...
مروان بن معاوية الفزاري ثقة عالم صاحب حديث لكن يروي عمن
دب ودرج فيستاني في شيوخه روى عن حميد وصغار التابعين
قال ابن المديني ثقة فيما روى عن المعروفين وقال احمد ثبت حافظ يحفظ حديثه كله
قلت حج الرجل وادركه الاجل بمكة ... في عشر ذي الحجة سنة ثلث
وتسعين ومائة يقولون حدثنا ... وقال ... عبد الله بن نمير
... يلتقط الشيوخ من السكك وقال يحيى بن معين وجدت عند مروان
... وكيع رافضي فقلت له وكيع خير منك فسبني ... كان
مروان يغير اسماء الشيوخ وكان ... يبرونه
مروان بن ذهل حدث عن ليث فروى ... ... فقال لا اعرفه
مروان النخعي عن علي ومروان ابو سلمة عن شهر بن حوشب مجهولان وقال ...
مروان ابو عبد الله عن حماد بن جعفر قال الموصلي لا يصح حديثه
مزاحم بن ذواد بن علبة حدث عنه ابو كريب قال ابو حاتم لا يحتج به له غرائب
مزاحم بن يعقوب عن ابي ذر ... للواهي ... لا يعرف
مزيد بن جابر عن ابيه الا ... قال ابو زرعة ليس بشيء
مساور الحميري عن امه عن ام سلمة فيه جهالة والخبر منكر رواه عنه ابو نصر عبد الله الضبي
مساور ... عن ... مجهول

مسند مسور بن مخرمة رضي الله عنه قال النار فطر لا يحيى بعمل
مسور بن الحسن عن رجل لا يعرف وحديثه مرسل عن الحسن ضعيف
مسور بن خالد أخو القعقاع بن خلد روى عن علي وعبد الله وكنيته أبو أسيد
صدوق له غفلة عن ثقة ويخطئ وهذا ليس من حديثه فسور في نار
مسور بن الصلت الكوفي عن المنكدر ضعيف أحد الرواة الأزدي
متروك ضاع بالكلية أكواز مرتين مسور بن الصلت فإن المنكدر عن جابر
قال لا تقولوا انقص الشهر فقد صمنا مع رسول الله صلى الله عليه وسلم تسعا
وعشرين أكثر من صمنا ثلاثين فما بعد محمد بن الحسن عن المنكدر
مسور بن مرزوق عبد الملك حدث عنه عمر الغراز لين والقول قاله الأزدي
مسور بن مرزوق حدث عنه عمر بن يونس اليمامي مجهول المسيب دارم عليه بدعة
المسيب بن سويد أو ابن علي هاشم البريد مجهول
المسيب بن شريك أبو سعيد التميم الشقري الكوفي عن الأعمش
قال أحمد ليس بشيء وقال أحمد ترك الناس حديثه وقال النسائي سكتوا عنه
وقال مسلم وجماعة متروك وقال الدارقطني ضعيف حدث عنه إسحق بن منصور
وقال عبد الله سراحة حلف بالله أن الأعمش عليه قال صدق علي بن عاصم
أرسل أهل السجون إلى إبراهيم يسألونه كيف الصلاة يوم الجمعة فذكر عليه
هذا الحديث وقال لا سمعته يدعو دعاء حسنا وذكر في دعائه بعض
تكبيرة الجمعة قال وفوق الشرق له وجهك قال عبد الله وكان الصباح
لا يسمع يذكر شيئا عن الأعمش عن قال بعث أهل السجون إلى إبراهيم
يسألونه كيف الصلاة يوم الجمعة فقال صلوا أربعا بغير أذان ولا إقامة
المسيب بن واضح عن المسيب بن شريك عن عتبة بن فرقد عن الشعبي عن
مسروق عن عائشة مرفوعا نسخت الزكاة كل صدقة في القرآن ونسخ غسل الجنابة
كل غسل ونسخ صوم رمضان كل صوم ونسخ الأضحى كل ذبح ومن مناكيره أيضا
المسيب عن عبد الرحمن بن أبي كبير شهد القادسية قال البخاري حديثه منكر
المسيب عن عبد الكريم عن أبي وائل صالح وهذا ليس بشيء إنما هو الدارقطني
المسيب عن عبد خير عن أمه وثقه ابن معين وضعفه أبو الفتح الأزدي

المسيب بن واضح السلمي التلمساني الحجي عن ابن المبارك لا يستحق
عناء وخلق وعنه أبو حاتم وابن أبي داود وأبو عروبة وآخرون قال
أبو حاتم صدوق عطى لينا فإذا له لم يقبل وقال الذهبي عن النسائي
حسن الرأي فيه ويقول الناس يوثقونه وساق له عدة
أحاديث تستنكر ثم قال أرجو أن بأس بحديثه مستقيم وهو ممن
يكتب حديثه قال الحسين عن عبد الله الغطفاني سمعت المسيب
واضح يقول حدثني من قربه للمنبر أن بعض آل ابن لهيعة فاخبرت
بموته عن أبي عروبة في المسيب بن يوسف بن أسباط بن سفيان عن
سليمان بن مهران عن عبيدة عن عبد الله مرفوعا من بنى فوق ما يكفيه
كلف نقل البنيان إلى المحشر يوم القيامة وهذا حديث منكر
عن ابن عيينة عن الكلبي عن أبي صالح عن ابن عباس رفعه السكوني عن المسيب واضح عن ابن المبارك عن
سفيان عن فراس عن الشعبي عن عمر عن النبي صلى الله عليه وسلم أنه كره شم
الريحان وقال إنه نسم الشيطان عن أبي عروبة عن المسيب بن رافع أبو
الحكم الفراء عن حماد بن سلمة عن عاصم بن أبي النجود عن أبي صالح عن أبي هريرة رفعه
الشهيد لو مات على فراشه دخل الجنة عن المسيب بن محاج عن شعبة
وفطان عن زياد بن علاقة عن عبد الله قال رسول الله صلى الله عليه وسلم لا يقتلوا
الضفادع فإن نقيقها تسبيح صوابه موقوف قال السلمي
سألت الدارقطني عنه فقال ضعيف قلت وقول أبي حاتم فيه
أحسن ست وأربعين ومائتين وقد نعى على الشعبي لم يخرجوا له في الستة شيئا
مشرح بن هاعان المصري عن عقبة بن عامر حديث في لبس الحرير
وقال عثمان بن سعيد عن أحمد بن صالح المصري ليس بشيء منكر الحديث
عقبة مناكيره ابن لهيعة عنها روى عنه الليث وله هيعة فالصواب أن يترك
ما انفرد به وذكره العقيلي فأدخله في ترجمة أبيه من أن قيل إنه
ممن جامع الحاج إلى مكة ونصب المنجنيق على الكعبة

بعمر حتى يزكنه في ضحضاح من النار فقال وخرجت شدة الحر فنظرت الى
شدة لشعة من ازلزه وهو يمشي حينا هو يمشي اذا انقطع قبال نجد فوقف
مقامه ذلك ثم راوح بين قدميه يجعل احداهما على الاخرى ويقول اح اح
استعذ بالله من النار اذا بصره شاب فاضل يهوي في يده سيف فناوله
اياه فاصلت به ثم اقبل على الشاب فقال لو تعلم ما حملني عليه
اذهب فقد غفر لك قال ابو اسامة فقد رأيت ذلك الشاب بعد بشتري
لها ثم فيقده معلقة في المسجد فاشير اذا انطلق شسعة الا انا وله شسعا
اخبرنا نصر بن احمد الاسدي حدثنا ابو عاصم وابو موسى ابو جعفر المسلمي وحدثني عن ابو اسحاق
قالوا ان ابا بردة هو ابن ابي موسى الاشعري كان يسمر عند ابي موسى ابو الفقيه
ابو ذر وابو انا حشيش سهيل بن سنة سبع وعشرين ومائتين قالا ثنا احمد بن هشام
ثنا علي بن حرب الطائي ثنا ابي ثنا مطرف عن عبد الله بن ذكوان عن عبد الله بن بريدة عن
القسم عن ابي امامة قال استطال ابو بكر ذات يوم على عمر فقام عمر مغضبا فقام ابو بكر
في اثره فجعل يقول ارضني اعفني عفا الله عنك حتى
دخل عمر الدار واغلق دونه فاتى ابو بكر منزله ولم يحلبه فلما رأى ذلك النبي صلى الله عليه وسلم غضب
ابو بكر فلما صلى الظهر قام عمر مجلس بين يديه فصرف النبي صلى الله عليه وسلم وجهه
عنه فتحول ابو بكر فصرف وجهه عنه فتحول الى شماله فصرف وجهه عنه فلما رأى
ذلك ابو بكر عدو على الركبتين

مطرف بن عبد الله بن الشخير ابو مصعب البصري الحارثي سمع عثمان وعليا وابا ذر وعمار بن ياسر
وابا هريرة وعمران بن حصين وعنه الحسن البصري وابو رجاء ونشير موسى وجماعة قال ابو حاتم صدوق
مضطرب الحديث هو احب الى من ابي سعيد بن ابي عروبة وقال ابن عمار ثقة كثير
الحديث مات سنة خمس وتسعين وله مائة سنة وثمان سنين وقال غيره سنة ست وتسعين
روى له الجماعة
مطرف بن عبد الله بن مطرف حدث عن ابيه بحديث في الشفاء عرضه على مالك فانكره
على ابن مطرف عن ابيه عن عمران بن حصين قال قال رسول الله صلى الله عليه وسلم من اكتوى
او استرقى برئ من التوكل
مطرف بن عبد الله بن مطرف بن الشخير ابو بكر اليساري البصري سمع ابا هريرة وعمران بن حصين
وعثمان بن ابي العاص وعنه ابنه بكر وابو التياح ومطرف بن طريف وجماعة قال ابو حاتم ثقة
مطرف بن عبد الله بن مطرف بن الشخير ابو بكر اليساري البصري سمع ابا هريرة وعمران بن حصين
وعثمان بن ابي العاص وعنه ابنه بكر وابو التياح ومطرف بن طريف وجماعة قال ابو حاتم ثقة
مطرف بن عبد الله بن مطرف بن الشخير ابو بكر اليساري البصري سمع ابا هريرة وعمران بن حصين
وعثمان بن ابي العاص وعنه ابنه بكر وابو التياح ومطرف بن طريف وجماعة قال ابو حاتم ثقة

مطرف بن عبد الله بن مطرف بن الشخير ابو بكر اليساري البصري سمع ابا هريرة وعمران بن حصين
وعثمان بن ابي العاص وعنه ابنه بكر وابو التياح ومطرف بن طريف وجماعة قال ابو حاتم ثقة
مطرف بن عبد الله بن مطرف بن الشخير ابو بكر اليساري البصري سمع ابا هريرة وعمران بن حصين
وعثمان بن ابي العاص وعنه ابنه بكر وابو التياح ومطرف بن طريف وجماعة قال ابو حاتم ثقة
مطرف بن عبد الله بن مطرف بن الشخير ابو بكر اليساري البصري سمع ابا هريرة وعمران بن حصين
وعثمان بن ابي العاص وعنه ابنه بكر وابو التياح ومطرف بن طريف وجماعة قال ابو حاتم ثقة

قد ارخى لها ذنبه ثم خلفه ○ لبسلم المقدسي ع عبد الرحمن عن عبد الله الدشتي سنة اربع
واربعين ومائتين حدثني معروف قال جئت واثلة بصبي فقدم راسي وقال ما خبثت
فروت مرا لعمل نعلت اشتكت تعمل فاخبرته ○ هشام كه معروف قال
رايت واثلة يخضب لصفره وبرك حمارا اشهب ورايته يملي الاحاديث وهم
لكتبونها من يديه ورايته كبر على الجنازة اربعا قيل روى له في الصحيح
معروف ع محمد ابو المشهور عن سعد بن ع ابراهيم مطعون فيه
معروف ع معروف البلخي عن جرير عن محمد قال كان عندي شريك الحديث
عامر البر تعدد ص معروف البلخي بدمشق اجرير عن ليث عن مجاهد عن ابن عباس
مرفوعا قال اذا خلت الجنة فاتيها ورقة لا عنها مكتوب لا اله الا الله محمد رسول
الله ابو بكر الصديق عمر الفاروق عثمان ذو النورين هذا موضوع لكنه
منهو بعلة جميل عن جرير وكان يحلف فيقول والله جرير
معروف هذيل الغساني عن ابيه وعنه ابنه يزيد لا يعرف احد منهم
معروف ابو الحسن عن ابي بكرة مجهول معقل عبد الله انصاري عن ابيه مجهول
معقل ع عبد الله الجزري عن عطاء ونافع ومنهو له ان وعنه ابو نعيم
وابو كعب النقلي وعدة قال الازدي صالح اذا حدث ولا نعرف له حديثا منكرا
وقال النسائي ليس به بأس قلت مات سنة ست وستين ومائة النقلي ثا معقل
عن ميمونة مرفوعا ان الحبة تنزع ان ابانه مثل ان جبريل ان سعد فضل النقلي
ثا معقل عن نافع قال طلق عبد الله امرأته وهي حائض فذكرت ذلك
عمر رسول الله صلى الله عليه وسلم فقال يا رسول الله ع عبد الله امرأته فلما طهرت قال
كلمني ان شئت او امسك وسئل عبد الله اذا رأيت وقال هو حسن الحديث
لم اجد له حديثا منكرا وله مناكير على الزهري صالح جزرة ع ابن السنوري الحديث
معقل الخشع ع معقل له هم ع عبد الله لي لا نعرف وجبره منكر عن ابن عباس ارجا
لا نعرف معقل ترجمة ع المسعودي قال الازدي ترجمة متروك الحديث
عنه شعبة اسعيد قلت بلغني ان عبد الصمد روى عنه كذا قال ابو حاتم المصيصي وجماعة قال ابو احمد
اي كما لا تتابع ع جل روايته ○

قبل بدء النزول صلى الله
عليه وسلم خمس سنوات
اوست سنوات لمعروف
صنعه اليه وعنه
يحيى بن سعيد العطار

معقل ع حكم ويقال معقل ع عبد الله بن حكيم صاحب الواقدي صنعه الازدي
معقل ذال الزاي حدث عنه ثابت بن يحيى قال الازدي يتكلمون في حديثه
معقل زياد ابو الحسن القرد وسي البصري عن ثابت البناني ومعقوبه
وهو ابن فيره والحسن وعنه حماد بن زيد وسعيد بن عامر الضبعي وثقه
ابو حاتم الحسن بن عبد الله الواسطي عن جرير هو المعتبر وانما روايه لرعه عن
علي الله عليك ما رأيت قال ما رأيت ثم قال لي عن معقل زياد فقال ليس به
ولا كتب حديثه ثم سألته بعد ذلك عنه فقال ما رأيت ثم قال له
عنه ما ذكرت وهو معقود من زهاد البصرة وذا ازري مروانيا
باسناد وذا ازدي حزابي قال الازدي معقر يكتب حديثه ○
معقل ع سعيد راوي حديثه الهيثم عن جرير ليس بشيء ○ وضعفه
معقل ع عبد الرحمن الواسطي عن جرير قارم وعنه محمد بن عمرو وعنه
كردوس بن محمد بن عبد الملك الدقيقي قال الدارقطني ضعيف ذاهب
وقال ابو حاتم متروك الحديث ذهب الى انه ○ لا يصح
الحديث وقال ابو زرعة ذاهب الحديث وقال ابن عدي له ما ليس به ○ اي لعله لا
قال الذنب عن نافع عن ابن عمر مرفوعا الكبر والكبر سدا شباب
اهل الجنة وابو هاشم خير منه ○ الدقيقي ثا معقل ثا عبد الرحمن بن جعفر
عن يحيى بن سعيد عن ابن ما اخرج رسول الله صلى الله عليه وسلم الى بيت
يزيد جليس له قط وسئل له عن عبد الرحمن عنه فقال ما رأيت
وذكره العقيلي فيمن روى له حديثا منكرا عن ابي اسامة
البصري سمعت ابا داود السجستاني سمعت يحيى بن معين سئل عن
معقل عبد الله فقال ابن اخي الحسن ما حاله انه قيل له عندهم انه لا يستغفر

الله فقال له اذهب فاغسل راسك وضعت ان فضل [illegible]
على رضي الله عنه لسبعة حديثا ٥ او قال سبعة منهم سالم
معلى عن عرفان عن ابي وائل قال لم يعبد الله سرا
وقال ٢ منكر اذا حدث وهل النسائي متروك الحديث
ان مصعب بن سعيد ابو خيثمة ثنا عيسى بن يونس عن المعلى
عن عرفان عن شقيق عن عبد الله قال كان النبي صلى الله عليه وسلم اذا اسرد
يفتر على راسه ثلاثا يحمد الله على كل نفس وشكره
عنه آذهن ثلاث وكل وغلاه البشعة روى بحماد بن
على والد عن عبد الله انه شهد صفين ان الخمر انهم
سلمة بن كهيل عن ان المعلى عن عرفان عن على والد عن عبد الله
ان رسول الله صلى الله عليه وسلم كان على بن فقه ان فقه
النهر وهو تالف ان زكريا عن الشعبي رواه ان على القسم
شعبة عن المعلى عن شقيق عن عبد الله رايت رسول الله
اخذ بيد علي وهو يقول الله ولي وانا وليك ومعاذ من
عادانا ومسالم من سالمك ٥

معلى الفضل ابو الحسن البصري عن الربيع بن صبيح وعمر بن
هرون البلخي وعنه دحيم معمر القيسي وادرعصام قال البرقعيدي في
بعض ما رويته نكيره ادرعصام ان معلى العضلي عن
الربيع بن صبيح عن الحسن عن ابي هريرة مرفوعا في غسل الميت
اذا قام من النوم ذراعيه قال عمر بن هرون ٢ رايت فلانا
تغسلها فلم يعرف ذلك انتهى وهذا حديث منكر

معلى بن منصور الرازي الفقيه ابو يعلى مر بكنيته على بغداد روى عن مالك
والليث وعنه الربيع بن سليمان وعباس الدوري وخلق قيل احمد كيف لم تكتب عنه
قال كان يشترط ومن كتب عنهم لم يحل له ان يكذب وقال ابو زرعة

[illegible] هذا [illegible] على [illegible] ابو داود [illegible] معلى [illegible]

رحم الله احمد بن حنبل يعني انه كان في قلبه غصص ان حدث ظهرت عيب
المعلى منصور كان يحتاج اليها وكان المعلى طلابة للعلم رحل وكتب
وهو صدوق قلت وقد فقه على القاضي ابي يوسف وبرع فالله لكل ذنب
والراي وقال ابن معين ثقة وقال ابن العجلي ثقة صاحب سنة نبيل كثير
القضاء عسكري وقال يعقوب بن سفيان ثقة متفقه وقال ابن
عدي لم اجد له حديثا منكرا عباس عن ابن معين قال المعلى منصور
يوما يصلي فوقع على راسه قورا الزنابير فلما التفت ولا انفتل جعل انتم
صلاته فنظروا فاذا راسه قد صار هكذا من شدة الانتفاخ او هكذا
الذي رسمه على وسمع منه الخليلي توفي سنة الله عشرة ومائتين ٥
معلى بن مهدي بسكون الموصل وحدث على عوانة وشريك وعنه ابو يعلى
وجماعة وهو بصري قال ابو حاتم في احاديثه مناكير قلت هو الذي
معلى بن ميمون الرقي نزيل البصرة عن ثابت البناني وعنه ابو داود
الوراق وعنه ازهر جميل وثقه ابن البصري قال النسائي والدارقطني متروك
وقال ابو حاتم ضعيف لا يكتب وقال ابن عدي احاديثه مناكير قلت روى له
داود في سننه حديثا واحدا عن ابي هريرة قال رسول الله صلى الله عليه وسلم ان
السوال ليزيد الرجل فصاحة ويزيد في مطر فهذا على شرط ابن حبان
الملك لنزح بذهاب الشتاء ما يدخل على فقراء المؤمنين من الشدة ٥
معلى بن هلال بن سويد الطحان الكوفي عن قيس بن مسلم ومنصور وعنه
عمرو بن سلام وكان سعيد القطان وجماعة رماه السفيانان بالكذب
وقال ابن المبارك ولد الدجال ٥ يضع الحديث وقال ابن معين هو اكذب من
بالكوفة الوضع وقال النسائي وغيره متروك وقال ابن كل احاديثه
موضوعة وقال البخاري قال ابن المبارك لوكتبت عنه شيخ يقال له ابو
عصمة نزح ثم لم يضع كما يضع معلى ٥ عمرو بن سلام ثنا معلى هذا

العابد

عن ابن نجيح عن مجاهد عن عبد الله قال النبي صلى الله عليه وسلم يتقنع من اجل الحياء ... ان النبي صلى الله عليه وسلم يتقنع قال الرحمن ان لا يعلم يحدث بهذا الحديث
وان ابن نجيح ما احوجه ان يضرب عنقه ... مصعب حدثنا عبد الرحمن بن واقد
عن المعلى بن هلال عن ابن نجيح عن عبد الله بن عباس ان رسول الله صلى الله عليه وسلم
قال اذا كان القوم في السفر فامروا عليهم احدهم ... واطيعوه ذاته ... عبد الله بن
عبد الرحمن نا معلى بن هلال عن ليث عن مجاهد عن ابن عباس قال النبي ... على العصا
من احلاف لا ابناء ... رسول الله صلى الله عليه وسلم ... عليها وامر بالتوكؤ
عليها ... يونس ... معلى بن هلال عن ليث عن مجاهد عن ابن عباس
مرفوعا ... اهل الارض ابو بكر وعمر الحديث ... لا يعرف الا من معلى
بن هلال ... عن سفيان ... لا يعرف الا به ...
... يونس عن معلى ... ابو اسحاق الفزاري ... لا يعرف الا
عن المعلى عن عبد الله بن محمد بن عقيل عن جابر ان رسول الله استناب رجلا ارتد
عن الاسلام اربع مرات

معمر بن بكار السعدي شيخ لمطين صويلح قال العقيلي في حديثه وهم
معمر بن الحسن الهذلي عن سفيان الثوري لا يعرف ... حديث منكر ... تعليق
معمر بن راشد ابو عروة احد الاعلام الثقات له اوهام معروفة احتملت
له في سعة ما اتقن قال ابو حاتم صالح الحديث وما حدث به بالبصرة
ففيه اغاليط وقال يحيى معمر ... في الزهري وقال احمد ليس تضم معمرا
الى احد الا وجدته فوقه وقال عبد الرزاق ... عشر سنين ... لمرف
وقال عبد الواحد بن زياد قلت لمعمر كيف سمعت من ابن شهاب قال كنت مملوكا لقوم من
طاحية فارسلوني ببز ابيعه فدخلت المدينة ... والناس يعرضون عليه
العلم فعرضت عليه معهم وعن معمر قال طلبت العلم سنة مات الحسن وسمعت ... وانا
ابن اربع عشرة سنة ولعبت الاخرى ... معمر ... اربعة ...

في معمر مذهب فرد قال الزوجي ان علم هذا احدا ... توفي سنة ثلاث وخمسين ومائة
معمر بن ابان ... عن ابيه عن ... عمش قال العقيلي لا يتابع على حديثه رواه لهم
... ابو ... ومعمر بن زائدة عن الاعمش عن ابي صالح عن ابي هريرة عن النبي صلى
الله عليه وسلم ... يعدله ... يوم القيامة
معمر بن سرح ابو سعد مجهول ذكره عبد الحق ... في ... مختصرا
معمر بن عبد الله بن حنظلة كان في زمن التابعين لا يعرف قال ابن حبان
معمر بن عبد الله الهيثم ... عن سعيد بن عروبة وعنه ... الحسن المخرمي
حديث لا يشبه ... قال العقيلي منكر الحديث ولا يعرف
معمر بن عبد الله الانصاري عن شعبة وعنه ... قال العقيلي لا يتابع على
حديثه ... معمر بن عقيل ... لا ... حديثه
رفع حديثه ... سنة ... قال
معمر بن المثنى ابو عبيدة صاحب اللغة ... لم يكن ... الاحاديث
الدارقطني لا باس به ... الا انه يتهم بشيء من راي الخوارج
معمر بن ابي اسحاق ... رافع النبوي عن ابيه عن جده روى
عنه جماعة قال البخاري منكر الحديث وقال يحيى ... ليس بشيء وقال ابن حبان
... ابراهيم بن الوليد ... معمر بن محمد
عن ابيه بنسخة ... مقلوبة ... فانه يشبه الكذاب
... عن ابيه عن جده عن ابي رافع مرفوعا ... ما كان ...
... حسن ... ومزيد في الجماع ... معمر بن ابي ... اراك
... رافع قال ... رسول الله خيبر ... فتحها
... عن ابي رافع ... على ... في اول
رمضان ... هذا ... على ... معمر ... عن ابيه عن جده ...
... رمضان ... الباكي ... قال ...
... رافع مرفوعا اذا طنت اذن احدكم فليذكرني وليصل علي ... ذكر الله ...
... قال ... لا يتابع عليه ... صالح جزرة ليس بشيء
معمر بن سليمان الرقي عن ... وعنه ... وسعدان ...

رجل على راسه تاج وان اخصاه على عهد حروف الهجاء وانه لما اراد ان يخلق
وكل ما سمه فطار فوقع على ناجه لم يشبه اعمال العباد فلما راى
المعاصي ارفض عرقا فاصبح عرقه نيران تحرق وعذب وحلق النار من
الوالج تعالى الله عما يقول وتعالى الكفر ليس بكفر فان الله فصل على ثنا
كما به صرح كفر النصارى واليهود وفرعون ونمرود وغيرهم قال
ابو عبد الله ش انت خالد بن عبد الله القسري حتى اتى المغيرة بن سعد واتباعه
فقتل منهم بحذا لم قال للمغيرة اخبره ان ربهم انه على العرش فقال ويلك اما الله ما
اخبر المولى فامر خالد بطست فحفر فيها فاضرم نارا ثم قال للمغيرة اعتنه
فاتى بعدا رجل راعى به فاعتنقه والنار ياكله فقال خالد هذا والله اولى
منك فاحرقه ثم قتله وقتل اصحابه ○ قلت وقتل في حدود العشرين ومائة قال
مغيرة بن سقلاب عن ابن اسحق قال ابو جعفر الفقيه لم يكن في زمانه اقال
لزعمه حرانا منكرا اي ثنائه الذي جاء به المغيرة بن سقلاب عن عبد
الله عن ابي جعفر وهو انه اذا اراد ان يقتل نبيا خمسة شيء والقلم اربعة اصبع
○ ابو هاشم السكوني انا مغيرة بن سقلاب ومعقل عبد الله عن عبد الله بن شداد بن
هرمز وهو عامل ابي جعفر فذكر نحو قول ○ قال ابو عبد الله ش ارسالته على عمود ابي
المغيرة بن سويد قال اي فذا ابو عبد الله النسابوري مجهول
مغيرة الضبي الكوفي عداده في السابعة لم يعرف روى انه ادعى الربوبية
مغيرة بن عبد الله الجرمي عن ابي الزناد وتفوه وحدثه مخرج الصحاح
وقال ليس بشيء وهو مغيرة بن عبد الله بن خالد بن اسيد بن ابي العيص بن امية
لا اسيد الذي ○ نسبه ابو احمد العسكري عن ابي الزناد وعلي بن عمر الحافظ عن ابي هريرة قال قال رسول الله
اخبرني جبريل بالقدر وهو اول من سماه قدرا وهذا لا يسند وكذا رواه عن ابي الزناد
مسنده قاله الزعفراني وقد روى خالد بن مخلد القطواني عن مغيرة عن ابي الزناد نحو
مائة حديث رواها احمد بن عبد الله الجويباري عن ابي مسلم عن خالد ○ عبد الله بن

نافع القرشي والمغيرة بن عبد الرحمن الحزامي عن ابي هريرة ان رسول الله
صلى الله عليه وسلم قضى باليمين مع الشاهد قال الزعفراني وحده نفرد به دنت
قلت حديث قضى باليمين رواه الشيخان وغيرهما عن ابي هريرة بلفظ قوله
مغيرة بن عبد الرحمن المخزومي وهو الحزامي المدني عن عبد الله بن دينار وعنه
ربيعة ابو هاشم المدني وهشام بن عروة ومدرك عبد وعنه ابنه هشام المنذر
واخر عبده وجماعة ○ قال يعقوب اهل المدينة يضعفونه بعد مالك عرض عليه الرشيد بنته
المدينة فامتنع وقال لم يعمر بعمره وقال ابو داود ضعيف الحديث كما تراه سنة
ست وماتين ومائة عاش ستا وستين سنة امام مغيرة بن عبد الرحمن بن الحارث
مغيرة بن عبد الملك بن المفضل الجندي روى عن ابيه موضوعا اكل عليه فيه
معقر بن قرة السدوسي عن انس وعنه يحيى القطان حديث احتملها وتوكل
يحيى القطان هذا حديث منكر قلت رواه الترمذي
مغيرة بن قيس البصري عن عمرو بن شعيب قال ابو حاتم منكر الحديث
مغيرة بن مقسم امام ثقة اكثر من ابراهيم النخعي فقط
مغيرة بن موسى البصري عن سعيد بن عروبة قال البخاري منكر الحديث وقال الدارقطني
مغيرة عن كثير بن زيد لا يعرف عن ابي جمرة انكر له صنانيري وعنه سلم بن قتيبة
مفرج بن سعيد عن عبد الرحمن بن ابي الزناد عن ابيه منكر الحديث وهاه ابو الفتح الازدي
مفضل بن صالح عن ابي اسحق عن عمرو بن ميمون قال الدارقطني متروك
ابو جميلة الطهوي عن ابي اسحق وعنه شعبة وعنه عمر الوليد
واسمعيل بن زكريا وجماعة ○ قال عمر الوليد فاتيت مفضل بن فضالة فسالته عن حديث
بعث رسول الله صلى الله عليه وسلم سلمة بن وقش فقال ان هذه الايام ايام
اكل وشرب فلا تصوموها ان رجلا من مضر عن ابي اسحق عن عبد
الله قال من سلحا او ها هنا او عراقا فصدقه بما يقول فقد كفر بما انزل على محمد
○ سويد بن سعيد ها مضر عبد الله الهروي الاسدي عن مغيرة عن خالد بن

مفضل عبد فضالة عبد الغني ابو معاوية المصري قاضي دمياط
مصر عن عياش بن عباس وسعيد بن ابي حبيب وعنه ابو صالح وزكريا بن
العمري وعدة وجماعة ثقة لم يعد وغيره وقال ابو يونس كان من الزهد والورع
والفضل وقال ابو داود كان مجاب الدعوة وروى عبد الرحمن عن عبد الله بن
عبد الحكم عن رجل ان انسانا لقي المفضل فضله بعد ما عزل فقال فضلت
علي قاضيا طال وفعلت وفعلت فقال لكن الله رضينا له بطيب الثناء
وقال لهم عن عبيس كان المفضل دعا الله ان يذهب عنه الامل فذهب
عنه فكان لا يخلص عقله ولم يهنه شيء من الدنيا فدعا الله ان يرد اليه
الامل فرده ولد المفضل ثمانين سنة وما به داء ولا عندي ما يشكو
قال ابن يونس سمعت ترجمة المفضل فضالة المصري القاضي منكرا لا يدري
المفضل بن الضبي الكوفي المقرئ صاحب عاصم يروي عن رجاء
العطار ترفه قليلا وما اظنه ادرك وروى عن ابن لهيعة وبسام قال الخطيب
كان اخباريا علامة موثقا واما ابو حاتم فقال متروك القراءة والحديث وقال
ابو حاتم السجستاني هو ثقة انه شعار غير نقد اكرف ثقة تلا على عاصم
وابو زيد الانصاري وجبلة بن مالك وروى عنه المدائني وابو عبيد القاسم بن سلام
وما بلغني ان احدا رأى موت المفضل هذا او الذي يليه الا شدد
يعرف لرجال المفضل منهم وكيف تقر الحمر بعد المفضل

مقاتل بن سليمان البلخي المفسر ابو الحسن روى عن مجاهد والضحاك
وابن بريدة وعنه حرمي بن عمارة وعباد بن كثير وخلق قال الليث ما احسن
تفسيره لو كان ثقة وقرنه بابن جريج وهو صدوق قال ما وجدت علم مقاتل
لسليمان لا الجحر وقال الشافعي من اراد التفسير عيال على مقاتل

قال قال الحسن علي اما ترى الاسفل عرطبذي نعلت
فالصق بطنه سطني فقال امرني رسول الله صلى الله عليه وسلم ان اقرئك منه السلام
وهو يقول ايها الناس من عرف فقد عرف ومن انكرني فانا ابو ذر سمعت رسول الله
صلى الله عليه وسلم يقول الا ان مثل اهل بيتي مثل سفينة نوح من ركبها نجا ومن تخلف عنها
هلك قال الزبير اركما رأيته حدث اي سمعته على وساقه اردت ان تكون
مستغنيا قلت وحدث سفينة نوح انكر واما راحة فانا اعرفه وابو اسحاق عن
كعب وادم وجماعة روى عنه شعبة وقال سمعت منه كل شيء وقال سمعت منه
ابو حماد الكوفي عن زائدة قال سمعت حريرا يقول سمعت رسول الله صلى الله عليه
وسلم يقول لا ترحم لاجر ولا تغفر لاغفر له وقال لا يتوضأ الرجل عليه ثم يمر
ابو حماد عن عبد الله بن عطاء عن بزرجمهر قال الماجد رسول الله حمزة بكفه دارا مثل
به شهيق قال الزبير عليه ما ارى عدة ما بها وكان يقال شعبة بن علية ثقة ثقة
مفضل بن عبد الله الكوفي الضرير روى عنه ابو نعيم الهذلي وحميد بن عبد الله الحرمي
مفضل بن فضالة البصري المقرئ هو اخو المبارك روى عن يونس
المزني وثابت وعنه عبد الله بن رجاء وموسى بن اسماعيل وجماعة قال النسائي ليس
بالقوي وقال الترمذي المصري اوثق منه وقال الدارقطني ليس هو بذاك روى عنه يونس
الرحبي ان يونس بن المفضل فضالة بن عبيد الشهيد ولد المنذر روى عن جابر اخذ النبي
صلى الله عليه يده يحدوم فوضعها معه في صحفة فقال كل بسم الله ثقة بالله
وتوكلا عليه قال الزبير قلما ارأه انما هو هذا ان أخطأ مزدار هو اخو فرج فضالة

وقال ابو حنيفة افرط جهم في نفي التشبيه حتى قال انه تعالى ليس بشيء وافرط
مقاتل في اثبات حتى جعله مثل خلقه وقال وكيع كان ابان يضع الحديث
الذي يروى عن انس سمعت مقاتلا يقول انا اخرج الدجال بعد سنة خمسين
ومائة فعلى اني كذاب وقال العباس بن مصعب في تاريخ مرو كان مقاتل
بن سليمان يقعد للناس في ايام مرو فقدم جهم فجلس الى مقاتل
فما وقعت العصبة بينهما فوضع كل واحد منهما على الآخر كتابا يقض عليه
وقال الفلاس كان مقاتل كذابا وقال ابو عصمة قال لي مقاتل ان بالشام رجلا
اراك لم تحق الصلاة فقلت اني لله لقد كنت اتيه حتى اني لاحب ان يطلق على وجهه
باب واحد وقال النسائي روى عنه شعبة وسفيان وروى عن عمرو قال ليس حديثه بشيء
وقال اكثر حديثه ان قال الجسور اسمعت ابا الجهل يقول قدم هاهنا فلان فنحره
آل الفيلة وقال سلوني عما دون العرش فسألته فقال لما قدم به الى رجل
فقال اخبرني عن النملة اين لها فاستحيى ان قال لا علم له فقال له رجل
وهذا الفيل حيث جعل سعد عن ابيه ان رسول الله صلى الله عليه وسلم قال في القرآن
ثلاث لم يخلق الله شيئا عجبا ان شاء حملها فاذا هي الملائكة ان بقية عن
مقاتل بن سليمان عن ابي الزبير وشيخ جليل سمعه عن جابر مرفوعا بعث العالم
والعابد فقيل للعابد ادخل الجنة وقال للعالم لم اثبت حتى يشفع للناس
بما احسنت اليهم ان ابو حيوة الجهمي ان مقاتل بن سليمان عن ابي الزبير
انه نهى عن الضحك بعد السلام ومن ارتضى تحدث بمثل ابو حيوة ان مقاتل عن ابي الزبير
شعبة عن ابيه عن مرفوعا من ضاحك حالت فاه ابو حيوة عليه
عمرو ذكرت حديث صحيح وهذا حديث لم ار احدا تابع عليه على ان هذا امر الناس
الثقات المعروف فمن حدث عنه له استحباب الخمس عن سبعة الذين روى عنهم ابو ضبيرة
مصعب عبد الحميد البدري وفيه حديث لم يرو وهو في صفة عيسى حديث ٥
وقال الجوزجاني كان ناحية الهند والتعاويذ من علم القرآن لان مواقيت بهائم
وكان يشبه الاوثان بالخلوق وكان يكذب في الحديث ٥ وقال ابو معاذ

الفضل خالد المروزي سمعت خارجة مصعب يقول لم استحل دم يهودي ولو
وجدت مقاتل بن سليمان يتبول لشققت بطنه ٥ قال وكان مقاتل بن
سليمان سنة خمسين ومائة وقيل بعد ذلك
مقاتل بن الفضل الهاشمي عن ابي حنيفة قال الرجل اذا تحدث بالحديث بدل على انه ليس بصدوق
مقاتل بن قيس عن علقمة مرسلا ضعيف الاسناد
مقاتل عن انس مرسلا ليس حديثه بالقائم وهو المعروف بالاسواري الخراساني
صح مقاتل بن حيان ابو بسطام النبطي البلخي الخراساني الخراز
احد الاعلام روى عن الصحابة وما بعدهم وعكرمة والشعبي وشهر بن حوشب وطبقتهم
وعنه ابن المبارك وهشيم وعدة وعيسى بن يونس وآخرون وروى عنه شعبة وهو
عليه مرتفع وذكر في اصحابه مسلما وهو عجب انكر القدر صدوق
هرب ابوه الى مسلم الخراساني الى كابل ودعا الله ان يسلم فاسلموا وقتله
على يعمر وابو داود وذعرهما وقال النسائي ليس به بأس وقال ابو العباس السراج
سئلوا عنه لم ذكر ابو الفتح عن وكيع انه كان ينسب الى الكذب ٥ اه كان ابو الفتح
واحسبه التبس عليه مقاتل بن حيان بمقاتل بن سليمان قال الرجلين صدوق
فورا كذب والله اعلم وقال ابن معين ضعيف وقال النسائي ضعيف وقال
احمد حسن الحديث ما لم يتابع مقاتل بن حيان وقال ابو الفتح كان ابو علي الموصلي
عن عمار بن مطر عن حميد الواسطي عن ليس صالح عن عمرو ابي هبيرة عن مقاتل عن
قتادة عن ابي سعيد مرفوعا من قرأ قل يا ايها الكافرون فكأنما قرأ ربع
القرآن عشر مرات قلت الظاهر انه مقاتل بن سليمان وقد روى له شعبة عن معبد
بن خالد عن حرملة عنه وقال فيه الدارقطني صالح لا يحتج بما انفرد به ٥
لا احتج بمقاتل بن حيان قلت مات قبل الخمسين ومائة فتأمل ٥
مقدام بن داود بن عيسى بن تليد ابو عبيد الله الرعيني ابو الحسن المقرئ عن عمه سعيد بن
تليد وعنه ابو زرعة وموسى وعنه ابو داود والطبراني وجماعة قال النسائي في اللين ليس به
بأس وقال ابو يونس وغيره تكلموا فيه وقال الخطيب وثقه اللهم كان يقع فيه مغاليا في
التشيع توفي في رمضان سنة ثلاث وثمانين ومائتين ٥ ذكر ابن القطان ان
[illegible]
[illegible]

منصور بن المنذر ثقة روى عنه البعض ولم يعرف فيه جهالة

منصور بن المعتمر عن عمرو بن مرة الزبير لا يعرف وبعضهم شيوخه وقال

منذر ابو يحيى عن عكرمة المنكر قال ابو حاتم لا يتابع على حديثه

منذر ابو حسان عن سمرة قال الرجاء الدارقطني لم يسمع من الكذب وقال

منصور بن ابي الاسود اللؤلؤي معتمد وحصر وعنه كبير محمد وابو الربيع

الزهراني وجماعة قال ابو معين ليس به باس وقال ابو حاتم كتب حديثه ٥ وروى احمد بن حنبل جميعه على ما معين نسخه

منصور بن سعد الخراساني روى عن كريب حديثه عنه قال العقيلي لا يتابع عليه

روى عنه ابو شعيب الحراني وعاصم بن علي وجماعة قال ابو حاتم شيخ

منصور بن الحسن الطبري حدث بدمشق وسمع منه ابن خليل واخوه واخذ

عنه وروى صحيح مسلم عن الفراوي فقدم ابن خليل وبين لهم ان الشيخ مزور فقاموا

منصور بن الحكم عن عكرمة بن سليمان طير غريب منهم بالكذب روى

منصور بن دينار التميمي عن ابيه قال الليث ليس بالقوي وقال النسائي روى مناكير

ناهيك وحاديث حديثه نظر وقال الازدي معروف ضعيف قلت روى عنه ابو عاصم والمسيب

منصور بن زياد قاضي شمشاط تكلم فيه الازدي فقال عنه مجهول

منصور بن سلمة شيخ مدني معاصر لابي داود لا اعرفه روى عنه ابن ابي الدنيا

منصور بن سليم ابو سليم حدث عنه ابو هلال الراسبي مجهول

منصور بن صفية وثقه ابن سعد واخرج حديثه ابو داود والنسائي في خصائص علي وغيره قال ابو حاتم ليس بالقوي وقال العقيلي في حديثه بعض الوهم ذكره ابن حبان

منصور بن عبد الله بن الخوص شيخ للزهري مجهول ٥ منصور بن عبد الله الخراساني الذي

منصور بن عبد الله ابو علي الدهني اتى الزهري بما لم يحدث به يعقوب روى عن

ليث بن ابي سليم والاصم وعنه ابو نعيم الصابوني وبحشل مجهول الحال شيخ للدوري وجماعة

قال ابو سعيد بن يونس ذاهب الحديث عامة ما يرويه لا يتابع عليه ٥

منصور بن عبد الحميد الجزري عن امامة الباهلي وعنه احمد بن حنبل ذاهب الحديث

منصور بن عبد الحميد الواسطي عن عبد الله بن عمر الاسدي عنه علي بن الجعد

سلام حدث الزهاوي موضوعة لا تحل الرواية عنه وقال ابو العباس السراج

سمعت منصور بن سنبل الواقدي ابو زياد منصور الجزري بمنج ٥ روى عن ابي امامة

فخرج الطرسوسي بالسر فلقيه رجل فقال اين تريد فقال الى بغداد الى ابي عبد الله

منصور بن عبد الرحمن الغداني لا يسأل عن الحسن والشعبي عنه شعبة

ولا علته وجاء وتقدم لمعن وقال ابو حاتم لا يحتج به وقال ابو احمد فقه لا انه يخالف احاديث

منصور بن عبد الله الحراساني بصري له مناكير ٥ مجهول

منصور بن عمار الواعظ ابو السري خراساني وثقه ابن شاهين

روى عن الليث وابن لهيعة وعنه ابو نعيم وجماعة وعنه ابناه سليم وداود

والحسن صدوق وله اخبار حسنة وعظ ببغداد واقام بالشام ومصر وبعد صيته واشتهر

اسمه قال ابو حاتم ليس بالقوي وقال ابن عدي منكر الحديث وقال العقيلي لم يتابع

وقال الدارقطني متروك وضعفه آخرون لا يتابع عليها وذكر ابن يونس في

تاريخ ان الليث حضر مجلسه فاعجبه وعظه فبعث اليه الف دينار وقيل انه اقطعه

خمسة عشر فدانا وان لهيعة اقطعه خمسين فدانا ٥ قال ابو عمر بن عبد البر

عند ابن عيينة عن منصور بن عمار فسأله الغزال فرزنه واشار اليه بعد زمن فقال

يا ابا محمد انه عابد فقال ما اراه الا شيطانا وعن عبد العابد قال اصل لمنصور

تكلم بهذا الكلام وتريد ان اسمع قال احسبوا ذرة على راسه قال الحسبوا

اكوارا سمعت عبد الرحمن يعترف بقول ابن منصور عن ابيه وعمه فقال له ابن

اسد بك قال اغزل وقال لي ما منصور عرفت لك على غير فقلت لبيك الا انك

كنت تخوش الناس الى ذكري ٥ سئم منصور بن عمار حديث الى ان قال يوم

خالد بن يزيد وعلى منبره فاذا رسول الله صلى الله عليه وسلم يقول الناس يوم

مؤمر فقد اخطأ نور الهدى ٥ لا يرتفع لمنصور بن عمار ذكر الا في حديث

حسن عن ابي هريرة عن النبي صلى الله عليه وسلم قال يكون في امتي بعد ثلاثين

الله لا يبشه الغنم مع ما يعلمها قوم بعدهم لا خلاق لهم عند الله ثم الشر عامتا خرهم

٥ منصور الاديب ثنا منصور بن عمار ثنا لهيعة عن يزيد بن حبيب عن الخير وعقبه

عن الشر صلى الله عليه وسلم قال امتي كالمطر لا يدرى اوله خير ام آخره ٥ عبد الحميد بن يونس

الرقي ثنا منصور بن عمار حدثني لهيعة عن الاسود بن عروة عن عائشة قالت خرج

مقسم عن ابن عباس وغيره صدوق من مشاهير التابعين روى عنه الحكم بن
عتيبة ويزيد بن أبي زياد ضعّفه ابن حزم وقد وثقه غير واحد واحتج به البخاري
لا خرّج له في صحيحه وذكره في كتاب الضعفاء فساق له حديث شعبة عن الحكم عن
مقسم عن ابن عباس احتجم النبي صلى الله عليه وسلم وهو صائم ثم روى عن شعبة أن الحكم لم يسمع
من مقسم حديث الحجامة قال أبو حاتم صالح الحديث توفي سنة إحدى ومائة
مكبّر بن عثمان التنوخي عن أبي الوضين عن [illegible] قال ابن حبان منكر الحديث جدا ثنا
[illegible] عن أبي الوضين عن يزيد بن مرثد المذحجي عن أبي ذر [illegible] قال كما أنه
لا يجتنى من الشوك العنب كذلك لا ينال الفجار منازل الأبرار ومكبر جرحه [illegible]
مكنف بن حكيم الخثعمي روى خبرا باطلا أن الله [illegible] حدثنيه [illegible]
مكحول الدمشقي مفتي أهل دمشق وعالمهم وثقه غير واحد وقال ابن
سعد ضعّفه جماعة قلت هو صاحب تدليس وقد رمي بالقدر فالله أعلم يروي
بالإرسال عن أبي وعبادة بن الصامت وعائشة وأبي هريرة وروى عن أبي أمامة
وعنه ثور بن يزيد والأوزاعي وسعيد بن عبد العزيز وخلق قال [illegible]
[illegible] طفت الأرض في طلب العلم وقال الزهري العلماء أربعة سعيد بالمدينة
والشعبي بالكوفة والحسن بالبصرة ومكحول بالشام وقال سعيد بن عبد العزيز قال مكحول
ما استودعت صدري شيئا إلا وجدته حين أريده وقال سعيد [illegible] لمكحول مرة عشرة
آلاف دينار [illegible] أن يعطي الرجل خمسين دينارا ثمن الفرس [illegible] قال [illegible] قدري
[illegible] لم يبلغنا أن أحدا [illegible] تكلم في القدر إلا [illegible] ومكحول
[illegible] فلما مات [illegible] سنة بضع عشرة ومائة

مكي بن عبد الله الرعيني عن سفيان بن عيينة له مناكير قال العقيلي حديثه
غير محفوظ ثم ساق حديثه عن سفيان عن أبي الزبير عن جابر [illegible]
[illegible] رسول الله صلى الله عليه وسلم [illegible] رسول الله [illegible] قال سفيان يعني
[illegible] رسول الله صلى الله عليه وسلم [illegible] رسول الله [illegible]
مكي بن عبد الله الفراد [illegible] قال ابن عدي [illegible]
[illegible] وعبد الرزاق بن [illegible]

مكي بن قمير العنبري بصري عن جعفر بن سليمان قال العقيلي مجهول بالنقل وحديثه غير
محفوظ [illegible]
منخل [illegible] عن الزهري لا يكاد يعرف روى عنه علي بن الجعد وآخر
مندل بن علي العنزي الكوفي أخو حبان عن محمد بن المنكدر وعاصم الأحول
وعنه يحيى بن آدم وجبارة بن المغلس وجماعة قال أبو حاتم شيخ وقال أبو زرعة لين
وقال أحمد ضعيف وقال العجلي جائز الحديث يتشيع [illegible]
[illegible] قال ابن حبان [illegible]

[illegible]
[illegible]
[illegible]
[illegible]

منذر بن زياد الطائي عن محمد بن المنكدر قال الدارقطني متروك ووهم فيه
[illegible] زياد بن منذر [illegible] العقيلي [illegible] حجاج [illegible]
منذر بن سعد شيخ لسعد [illegible] مجهول
منذر بن [illegible] شيخ لعلي بن عياش مجهول
المنذر بن مالك أبو نضرة العبدي البصري من ثقات التابعين [illegible]
[illegible] العقيلي
[illegible] صحيح [illegible]
[illegible]
[illegible]
[illegible] القاسم
[illegible]
منذر بن [illegible] قال الدارقطني [illegible]
منذر بن [illegible] قال الدارقطني مجهول

منقذ بن المنذر تروى البعض والدابعين فيه جهالة

مندس بن المغيرة عن عروة بن الزبير لا يعرف وبعضهم قيده وقال

منذر ابو يحيى عن محمد بن المنكدر قال ابو احمد الحاكم لا يتابع في حديثه

منذر ابو حسان عن سمرة قال الرجال الدولابي ليس بالكذب

منصور بن ابي الاسود الليثي عن مغيرة وحصين وعنه ابن مهدي وابو الربيع الزهراني وجماعة قال ابن معين ليس به باس وقال هو من الشيعة الكبار وقال ابو حاتم يكتب حديثه ٥ وروى ابن عدي له خبرا على ان معيب به

334

منصور بن سعد ابن ابي حديج عن عمه قال العقيلي لا يتابع عليه روى عنه ابو شعيب السوسي له عن الحسن عن جابر حديث من حديث في ٥

منصور بن الحسن الكبير حدث بدمشق وسمع منه ابن جليد واخوه واخذ من صحيح مسلم عن الفراوي فقدم له جليد وبين له ان الشيخ مزور فقاموا

منصور بن الحكيم عن جعفر بن نسطور ظهر غريب منهم بالكذب روى

منصور بن دينار التميمي عن الزهري قال النسائي ليس بالقوي وقال البخاري روى عن نافع وحماد في حديثه نظر وقال ابن معين ضعيف قلت روى عنه ابو عاصم في المنكر

منصور بن زياد قاضي شمشاط تكلم فيه الازدي فقال عنده حجه

منصور بن سلمة شيخ مدني معاصر لا اكاد اعرفه فروى عنه ابو اسحاق

منصور بن سليم ابن سلم حدث عنه ابو هلال الراسبي مجهول

منصور بن صفية وهو ابن عبد الرحمن ثقه ثقة وثقه ابو حاتم بسلمة وموسى بن اعين وشيبة بن موسى وغيره قال ابو حاتم ليس بالقوي وقال العقيلي في حديثه بعض الوهم

منصور بن عبد الله بن الحصين شيخ للزهري مجهول منصور بن عبد الله الخراساني الذاكر

منصور بن عبد الله ابو علي الذهلي الهروي روى عن ابي العباس الاصم وعنه ابو نعيم الصابوني ومحمد بن الواسطي الهروي وجماعة قال ابو سعد وسعد ادريسي كذاب لا يعتمد عليه ٥

منصور بن عبد الحميد الجزري عن ابي امامة الباهلي قال ابن حبان ذو الديم شيخ يحمد عبد الله الجيد عبد الله بن محمد بن عبد عن ابي امامة بسبي منسوبا سلامة حديث انه موضوع لا يحل الرواية عنه وقال ابو العباس النقعي سمعت عمرو بن يقول انه ابو زياد منصور الجزري بفجه ٥ يروى عن ابي امامة خرج الى دمشق فلقيه رجل فقال الى ان تريد فقال الى دمشق

منصور بن عبد الحميد ابو نصر الباوردي ذكره ابن عدي وقال الا ان عرف رواية البغلة

منصور بن عبد الرحمن الغداني الاشل عن الحسن والشعبي وعنه شعبة ويعلى وجماعة ويعلى بن معين وقال ابو حاتم لا يحتج به وقال احمد ثقة الا انه يخالف في احاديث

منصور بن عبد الله الحراني يخص لونه هم مجهول

منصور بن عمار الواعظ ابو السري خراساني ويقال بصري زاهد شهير روى عن الليث وابن لهيعة وعمر بن ابي سلمة وجماعة وعنه ابنه سليم وداود والربيع وعلي بن خشنام وعدة وكان المنتهى في بلاغة الوعظ وترقيق القلوب وتحريك الهمم وعظ ببغداد والشام ومصر وبعد صيته واشتهر اسمه قال ابو حاتم ليس بالقوي وقال ابن عدي منكر الحديث وقال العقيلي فيه تجهم وقال الدارقطني يروى عن ضعفا احاديث لا يتابع عليها وذكر ابن يونس في تاريخه ان الليث حضر مجلسه فاعجبه وعظه فقدم اليه الف دينار وقيل انه اقطعه خمسة عشر فدانا وان ابن لهيعة اقطعه خمس فدادين ٥ قال ابو بكر بن شنبة عند ابي غنيمة في منصور بن عمار فسالت الحران عن ثيره واشار اليه بعض من وقف انه عابد فقال هو اراه الا شيطانا وعن عبد الله العابد قال رأيت منصورا يتكلم بهذا الكلام ويبسط شيا قال الحسنون ذكره على كتابه وقال الاهرابي الكوان سمعت عبد الرحمن مطرف يقول رؤي منصور بن عمار بعد موته فقيل له ما فعل الله بك قال غفر لي وقال لي يا منصور غفرت لك على تخليط فيك كثير الا انك كنت تحوش الناس الى ذكري ٥ سليم بن منصور عن ابيه حدثني ابي ثنا ابن لهيعة عن خالد بن يزيد عن يعلى بن شبيه قال رسول الله صلى الله عليه وسلم يقول النار يوم القيامة جز يا مؤمن فقد اطفأ نورك لهبي ٥ الازمسع نا منصور بن عمار ثنا ابن لهيعة عن يزيد بن ابي حبيب عن ابي الخير حدثه عن النبي صلى الله عليه وسلم قال يكون لامتي في بعد زمانه نفر الله لهم يبعثهم نعم لم يجدها قوم بعدهم لحسابهم تسير النار عليا ذرهم ٥ منصور الحارث نا منصور بن عمار ثنا ابن لهيعة عن يزيد بن ابي حبيب عن ابي الخير عن عقبة عن النبي صلى الله عليه وسلم قال هلك من الكفر وث السل ٥ عبد الحميد بن يونس الرقي نا منصور بن عمار ثنا ابن لهيعة عن ابي الاسود عن عروة عن عائشة قالت خرج

335

رسول الله صلى الله عليه وسلم وعفا عنا بين لحيته فلعنه اعزل هذا لو
لست عن هذا رسول الله فقال وكانما لست هذا الا تمنع من اللبن ○ وقد اسنده
وسيأتي له في الصحابة حديث يشتد على انه واه في الكبير ○ وقد اسنده
منصور بن المعتمر عن الربيع بن خثيم قال الا ذكر كان يضع الكذب
منصور بن صفوان عن ابي معشر لم يكن بالحافظ لين
منصور موقوف عثمان بن عدي قال ابو سعد الماسرجسي لا اصل له
منصور بن المعتمر عن عمر مجهول
منصور بن زاذان عن علي بن عبد الله عن ابن عيينة عن منصور بن زاذان الكوفي
العطار لا يعرف له اسناد ○ سعيد بن سليمان عن منصور بن زاذان ○
عن ابي عبد الله عن ابيه عن علي قال لما نزلت لله على الناس حج البيت قالوا
يا رسول الله اكل عام فسكت فنزلت لا تسألوا عن اشياء الآية
ان تبد لكم تسؤكم ○ وثقه احمد وابن حبان وقال ابو حاتم يكتب حديثه
منصور بن يزيد صحت عنه تهمة المغيرة وضعفه ابو داود والجوزجاني وقال ابو احمد
منكر الحديث روى عن محمد بن المنكدر النمر المدني عن ابيه وابي هريرة وعنه قتيبة وابو مسهر وجماعة
وثقه احمد بن حنبل وقال ابو حاتم ○ وقد اختلف احد على ولده في الصحة وتقوية وقال ابو حاتم ○ ان رجلا اتى
ابا ذكوان فقال ان ابني ضعيف وقال ابن حبان تطعنه العمال عن اعماله الخطيرة
سنة ثم ينظر في حسابه فقال ابو زرعة ليس بقوي ○ وقال النسائي في موضع آخر
المنهال بن بحر ابو سلمة عن حماد بن سلمة قال العقيلي في حديثه نظر وحدث عنه ابو
حاتم وقال ثقة وذكره ابن عدي في كامله واشار الى تليينه
المنهال بن خليفة الاشجعي العجلي ابو قدامة الكوفي عن عطاء بن رباح وجماعة
وعنه وكيع وعبد الله بن رجاء صحفه ابن معين وغيره وقال ابو داود وابن سيرين
لا يدري وقال ابن ليس بالقوي ان كان روى عن منهال بن خليفة عن حجاج عن عطاء عن ابن عباس
ان النبي صلى الله عليه وسلم دخل قبة الماء وسرج له فيها بسراج واخذ قبضة من حلف
وقبر عليه اربعا وقال رحمك الله ان كنت لاواها تالا للقرآن ○ حماد بن سعيد

المنهال بن خليفة الاشجعي عن علي بن بذيمة عن سعيد بن المسيب عن ابي هريرة مرفوعا
من ادرك المنهال وملك احد كمنه فان رفع نفسه قبل الملك اربع حكمته
وان وضع نفسه قبل الملك ارفع حكمته ○
المنهال عن عمرو الكوفي عن ابن جشم وزاذان ذلك الليلي وزاذ كفطه ابو نعيم
من الصحابة وانما رواته عن التابعين الا بعد عنه شعبة والمشهور وجاح راطه
يرمى بالرفض ترك الرواية عنه شعبة فيما قيل لانه سمع من بشير صوت عنز وهذا لا
يوجب عمر الشيخ قال ابن معين المنهال ثقة وقال احمد العجلي كوفي ثقة وقال احمد بن حنبل
ابو بشير ادبت الى ابن المنهال ادبا شديدا فقال اي حمد عمرة على سعيد ولا اعلم
فيه اجزم ولم يخرج له سوى شعبة الطوسي فقال القبر وبعده ذكره على المنهال عن
سعيد بن جبير عن ابن عباس قال انزل القرآن الى السماء الدنيا ليلة القدر جملة واحدة فوضع
في بيت العزة فكان ينزله اذا اراد الله ان ينزله او اراد المنهال ان يحدث عن شعبة على
احد اضعفه وهو هذا المعروف ○ عمرو بن ابي قيس الرازي المصري عن عبد ربه بن سعيد
عن المنهال عمرو حدث شعبة حدثني عبد الله بن ابي الهذيل حدثني شيخ عن ابن عباس قال كان رسول الله
صلى الله عليه وسلم اذا عاد المريض جلس عند رأسه فقال سبع مرار اسأل الله العظيم
ان يشفيك فان كان اجله بأخر عوفي من وجعه ذاك ○ اسناده صالح
فاما المنهال عن عمرو فتح حدث عن شعبة فاعلم احد انكر فيه
منهال بن الزبرقان عن مكحول قال الجوزجاني في الشواذ بالمعضلات
وقال ابو زرعة الدمشقي قلت لابي مسهر ما تقول في منهال الزبرقان يسأل عنه وهو روى
عن مكحول قال انتبذ المتداد يعني من ابن لحوا المعداد ○ الوليد بن مسلم عن منهال عن مكحول
عن عائشة ان رسول الله صلى الله عليه وسلم من نام عن الطعام حتى يرتفع وادنت
انه منقطع ورواه عثمان بن سعيد الدارمي عن ابي جعفر وفيه ضعف
منهال بن عبد الله عن ابيه حدث ذكوة العسل صحفه الازدي وفيه جهالة
منهال العلاء اشعث وعنه سلمة الفضل لا بأس صحفه الدارقطني ○
مهاجر عبيد الله العكي عن عمرو بن مالك النكري ضعفه ابو حاتم ○

مهاجر بن مخلد ابو مخلد مولى لبكرة التقفي لينه وهب بن خالد وجده
مهاجر بن أبي الشيب عن البلخي الهذلي ومهاجر عنه هوذة بن إبراهيم
ومهاجر النهائي لا يعرفون وبعض نص ابو حاتم على انه مجهول
مهدي بن الأسود الأزدي عن عطاء الخولاني وعنه
مهدي بن جعفر عن ابي الوليد مسلم وغيره هو ابن جعفر بن علي الأهدل لين المبارك
وعبد العزيز بن حازم وعنه ابو زرعة وثقه سهل الدشتكي وطائفة قال الرهاوي
وغيره ما بأس به وقال ابن عدي له غرائب مما لا يتابع عليه لكن ابن عيينة
يلين منه وجماعة وقول ابن عدي لم ار في الكامل وللمهدي في تاريخ نيسابور
مهدي عن الحكم بن عبد الله عن الطفيل قال النسائي ليس بثابت حدث منه عبد الله
بمناكير قال النسائي ضعيف وقال الدارقطني متروك وقال ابن عدي عامة ما
يرويه لا يتابع عليه قلت وقد توبع على بعضه
مهدي بن عبد الله البصري عن يعقوب القمي عن عطاء بن يسار مرسلا وعنه
وجماعة وثقه ابو حاتم وابن معين وقال ابو زرعة ليس بالقوي
وقال النسائي ليس بالقوي
عنه وقال ابن عدي مستقيم الحديث وعنده غرائب
مهدي بن ميمون الواسطي المدني عن محمد بن سيرين وغيره وعنه
مهدي بن هلال ابو عبد الله البصري عن يعقوب القمي عن عطاء بن يسار وغيره وعنه
وعنه اسود بن عامر وجماعة كذبه يحيى بن معين وابن معين وقال
متروك وقال ابن عدي له غير ما ذكر وهو في جملة من يضع الحديث وسياق ابن عدي له
وقال عامة ما يرويه لا يتابع عليه قلت احاديثه الفطان
مهدي بن هلال
يعقوب عطاء عن ابي هريرة وابن عباس مرفوعا السواك مطهرة للفم مرضاة للرب
جنبه الى الارض وقال ابن عدي له احاديث غير ما ذكر حسن وارجو انه لا بأس به
عن علي وابن عباس ان النبي صلى الله عليه وسلم تبسم ضاحكا رواه عبد الرزاق عن ابن جريج
عن عطاء قوله وكان يعجبني قديما قال ابن عدي له احاديث غير ما ذكر
مهلب بن عمر الزاهد العطار عن سعيد بن عبد العزيز وعنه محمد بن سعد وزنيج
وجماعة وثقه ابو حاتم وابن معين وقال ابو زرعة صدوق
وقال النسائي ليس بالقوي
عنه وقال ابن عدي مستقيم الحديث وعنده غرائب
مهلب بن يحيى الشامي عن ابي سلمة وعنه بشر بن بكر
مهنا بن عبد الحميد ابو شبل عن عبد الله بن محمد بن عقيل وعنه
مهنا بن يحيى الشامي صاحب الإمام احمد روى عن يعقوب والدراوردي وعبد
العزيز الدراوردي عن زيد
مهنا بن عبد العزيز عن انس وعنه ابو زرعة الدمشقي وقال الدارقطني ليس بقوي
مهنا بن عبد العزيز عن عبد الرحمن بن غنم وعنه ابو زرعة الدمشقي وقال
الدارقطني وغيره ليس بالقوي
مهنا عن ابي الدرداء حديث العقيل حديث غير محفوظ
مهنا مولى ابي هريرة عن ابي هريرة وعنه العلاء مجهول
مهلب عن ابي هلال الفقيه جهالة وانفرد بحديث قال العقيلي لا يتابع عليه
مهلب عن ابي هلال الفقيه جهالة وانفرد بحديث
مهلب عن ابي بكر رضي الله عنه وعنه بشر بن بكر مجهول
موسى بن ابراهيم ابو عمران المروزي عن ابي هريرة كذبه ابن معين وقال الدارقطني وغيره
موسى بن عيسى عن ابن لهيعة وعنه موسى بن ابراهيم المروزي قال الذهبي عن ابن قتيبة
موسى بن عيسى عن ابن لهيعة وعنه موسى بن ابراهيم المروزي قال ابو العرب عن ابن قتيبة
موسى بن ابراهيم الوصابي عن ابي مالك الاشعري قال ابو العرب عن ابن قتيبة مجهول
موسى بن ابراهيم الوصابي عن ابي مالك الاشعري قال ابو العرب عن ابن قتيبة مجهول
موسى بن اسيد عن رجل وعنه ابو عياض عنه مجهولان
موسى بن اسيد عن رجل وعنه موسى بن ابي عياض عنه مجهولان
موسى ابو الغافري عن عمه عن عائشة رضي الله عنها مجهول
موسى ابو الغافري عن عمه عن عائشة رضي الله عنها مجهول
واسم عمه ابو موسى والحديث في الصحيحين بدون هذا الإسناد
موسى بن بلال عن عبد الله بن السري ضعفه الازدي وقال ساقط
موسى جعفر الانصاري عن عمته الاعرف وخبره ساقط قال العقيلي لا يصح
موسى جعفر بن محمد بن عبد الله بن الحسن بن الحسن بن علي بن ابي طالب عن موسى بن جعفر
عن عمه عبد الله بن الحسن عن فاطمة بنت الحسين عن ابيها الحسين بن علي
موسى بن جعفر بن محمد بن عبد الله بن الحسن بن الحسن بن علي بن ابي طالب عن موسى بن جعفر
عن عمه عبد الله بن الحسن عن فاطمة بنت الحسين عن ابيها الحسين بن علي
موسى بن جعفر بن محمد بن عبد الله بن الحسن بن الحسن بن علي بن ابي طالب عن موسى بن جعفر
عن عمه عبد الله بن الحسن عن فاطمة بنت الحسين عن ابيها الحسين بن علي
موسى بن جعفر بن محمد بن عبد الله بن الحسن بن الحسن بن علي بن ابي طالب عن موسى بن جعفر
عن عمه عبد الله بن الحسن عن فاطمة بنت الحسين عن ابيها الحسين بن علي

عارية القبطية بنت حفصة فوجدتها معهم فعاتبته وقالت لي مي مر
بموت تسارك قال فانها على حرام ان امسها ما جعصه ١/١ استرك قالت بلى
قال بلى لا امر بعد ابو بكر وعمر ابو بكر احكمي ٣٤٣ قلت هذا باطل
موسى جعفر لهم الكفر عائشة وعبد الله جعفر شهد النبي صلى الله عليه وسلم بقوله
جعفر اشبه خلقي وخلقي وانا انت يا عبد الله فاشبه خلقه بابيك رواه عن
ثم اشعل جعفر الكفر قال العقيلي في حديثه نظر تفرد بها العبسي انا
ابو الطاهر العلوي كنيته يسعل بهذا
موسى جعفر في عداد العلوي الملقب بالكاظم عائشة قال الذهبي حافظ صدوق
امام وقال ابو حاتم الرازي ثقة امام قلت روى عنه بنوه على اضطرابهم ويسعل
وحسن اراه على محمد وانا اوردته لان العقيلي ذكره في كتابه وقال حديثه
غير محفوظ يعني (يعني) ان قال الكاف فيه على ان الصلت الهروي قلت قد ان الكاف فيه على
الصلت قال ابن معين حين ذكره كان موسى مرجئا جواد الكلام والعباد
للناس وله مشهد معروف ببغداد مات سنة ثلث وماتين وسنه خمس وخمسون سنة
موسى بن اجبى عن علي الحسن ضعفه ابو داود ساقط الدارقطني
موسى بن حاتم عن صدقة بن موسى ضعفه ابو حاتم وعنه عبد الغفار بن عبد الكريم
موسى بن خلف العمي بصري قال ابن معين ثقة وكذا قال النسائي وعنه ضعفه وعفان
وسعدويه وطائفة قال عفان ما رأيت مثله فقال ان بعد البلا وقال ابن معين ضعيف
وقال غيره ليس بقوي وقال ابن حبان لازم الملكاء وقال ابن معين ايضا ليس به باس ٥
عبد الله اخا عثمان موسى خلف العمي عن يزيد بن سلام عن ابي عبد الرحمن
النسائي عن عبد الله بن عامر عن معاذ قال احبس رسول الله صلى الله عليه وسلم يوما عن
صلاة الغداة حتى كدت تطلع الشمس فلما خرج صلى بنا الغداة ثم قال
صليت للناس ما قضي لي ان اصلي فيما ترى فقال لي احسن صورة فقال يا محمد هل
تدري فيم يختصم الملا الاعلى قلت لا قال في الكفارات الحديث قال ابن عدي رأيت له
احاديث انكرها ٥ موسى بن خلف العمي قال ابن عدي انكر ذكر رجل عن عمر رجل

صلى الله عليه وسلم مغرب ان الشمس فقال انه لم يبق من دنياكم الا ما بقي من يومكم
هذا فيما مضى منه هذا او كوه ٥ قال ابو حاتم صالح الحديث وقال ليس
موسى داود الكوفي عن حفص غياث مجهول
موسى داود الضبي ويقال داود بن موسى ضعيف ليس بشيء وقال ابو حاتم صدوق ثقة وهو موسى داود الضبي
الكوفي لم يبعد انه سمع شعبة ولزاذان يشون وكليهما وعنه الامام احمد
وعباس الدوري وخلق قال الدارقطني مضطرب مات امام ما قول قضاء
الكوفة وقال ابو حاتم في حديثه اضطراب قلت توفي سنة سبع عشرة ومائتين
موسى داود صاحب اللؤلؤ سمع طاوسا وعنه المبارك وحاجم وثقه
ابن معين وقال ابو حاتم لا اعرفه قلت لعله او ذهاب الاصل ان النباتي ذكره في
تابعيه على ابن معين ومناكيره عدم معرفة حاتم له مع توثيق مثل يحيى له
موسى داود همداني عن ابن سعد لكثير ضعفه الدارقطني وقال ابن معين
ليس بشيء وروى عن موسى عن عمار بن ياسر وعائشة الا ايام الاوزاعي عن
موسى دينار مكي عن سعيد بن جبير قال الذهبي ضعفه ابن حبان
كذبه وقال علي بن سعيد الرازي قلت لعلي موسى دينار انا وجدت
حديثه لا ارسنه على شيء الا تفتنه وقال ابو حاتم مجهول وضعفه الدارقطني
موسى بن ذكوان عن انس وشماخ العصري وعنه بكير بن الاشج
الدارقطني وهكذا ابن عدي عن الدارقطني انه متروك ٥ موسى بن سالم
موسى بن سالم الهنائي عن عبد الله بن بريدة وعنه ابو داود كان منكر الحديث
موسى بن سعد مولى لبني الصدوق عن ابيه وعنه محمد بن عمرو فيه جهالة
موسى بن سهل الوشا الدمشقي حدث عن ابي اسامة وابي المغيرة وعنه
عثمان بن السماك وابو عروبة وابو علي الحسن بن الصباح البزار وابو عمر الهاشمي
وابو بكر الشافعي وخلق وقال الدارقطني ضعيف جدا توفي سنة ثمان وسبعين ومائتين
موسى بن سهل الاسواري
عن هشام بن عروة وابن
عجلان وعنه ابو داود

اياه على انه كبش ثم جمعوا له من الحمار وقال الاصمعي نذرت امراة ان تشبع
ميسرة فاتته وقالت اقصد فقال الذي اشبعه اشبع نفسا وهذا به
كان يتوقى التشوف لخلته يحل بدوى داره لم يدع الرحل ما اير رحله
وصنع لهم طباخ فلما رفع الطباخ خرج فاذا بميسرة خلوة فنزل
فاكل الطعام جميعه وقال اني علمه في الطباخ وليس في المطبخ شيء
العظام فاعلما صاحب الدار وقد حضر ان سرقي ردوا ميسرة من اين اتى وانكره
القوم تصدقهم فنهضوا وعاينوا العظام فتحيروا وقيل هذا اثر فعل
الجن فلما رجع ميسرة وكان يعرفه وقال وعندك ميسرة هو الذي
افنى طعامك فانزلوه فاعترف وقال لو كان له مثله لاطعمه قال فاسمعتهم
فجربوا هم وقال الدستوري في المعالة ان ميسرة بن مسلم لهم قال اسمعتهم
يقولون لميسرة الاكول كم اكل قال فما لي او من مال الغير قالوا من
مالك قال فغيظ قيل في مال غيرك قال اخبزوا واطرحوا ٥

ميمون بن ايل بن الدهماء عن جابر وعنه بكر بن معروف خبز حنك وفيه جهالة

ميمون بن جابر ابو خلف الفاخوري حدث بحديث الطير قال ابو زرعة منكر

ميمون بن جابان عن رافع قال ابو نعيم الاذرمي لا يحتج به وعنه انكار ذلك

ميمون بن زيد او ابن يزيد ابو ابرهم عن ثابت لم يسلم لينه ابو حاتم الرازي ٥ وذكره

ميمون بن شياه ابو بحر البصري عن جندب وعنه ابو نعيم وانس وثقه ابن

قراكس البصري قاله في خمس روى عنه سلام منكر وحرم القطع وجاء عنه

نقال له سنة الفرائض وفضله وثقه ابو حاتم والنسائي وقال ابو داود ليس بذاك

وضعفه ابن معين قلت حديثه يقع عاليا في اجزاء كثار ٥

ميمون بن شعيب عن عائشة رضي الله عنها قال ابن معين ضعيف

ميمون بن عجلان الشيخ السبيعي لا ادري مزداد فضعفه الازدي

روى عنه حكم ميمون البصري النمار احد الهالكين حديثا واحدا في ذبح الحمام رواه عنه حسين بن زيد الدباغ ٥

ميمون بن موسى المرائي عن انس البصري وعنه قال ابو حاتم صدوق
لكنه ضعيف اكذب وقال احمد بن زنجويه كان يقول انا انس مما لا
ارى به باسا وبذا رأى ابا سعيد القطان عن ميمون المرائي فاكس على ان
تزوج وهو محرم نزعنا منه امراته ٥ قال النسائي ليس بالقوي وفي مسند
ميمون ابو حمزة القصاب الكوفي النمار عن الشعبي واسمه دينار
وعنه خلد الواسطي ويسهل عليه وداعه قال احمد ما ادري ما هي قلت وقال
الدارقطني ضعيف وقال ابو حاتم ليس بحديثه وقال النسائي ليس بالقوي عندهم
وقال النسائي ليس بثقة ٥ ابو نهشل حوشب سلام عن حمزة عن ابرهيم عن الاسود عن
عائشة مرفوعا عامر دعا عامر كلمه فقد انتصر ٥ هشام عمار ثنا عمر بن
المغيرة ثنا ابو حمزة ميمون الاعور عن ابرهيم عن علقمة قال التقى ابن مسعود
اعرابيا وكرمعه فقال السلام عليك يا ماعد الحمر فضحك فقال صدق
الله ورسوله سمعت رسول الله صلى الله عليه وسلم يقول لا تقوم الساعة حتى
يكون السلام على المعرفة وان هذا اعرفني من بينكم فسلم على وحتى تجد
المساجد طرقا لا تجد لله فيها حابس يجوز وحتى ينطلق الراجل الى الرض
فلا يجد زكا رووه كلهم عن حمزة ولم يذكر الراجز ٥

ميمون ابو خلف زعم انه خادم انس هو ابن جابر النمر ضعيف

ميمون مولى عبد الرحمن بن سمرة ٥ عنه زائدة شعبة عن ميمون مولى عبد الله
عن زيد بن ارقم مرفوعا من كنت مولاه فعلي مولاه ٥ عنه ش عوف عن ميمون
مولى عبد الله عن زيد بن ارقم والله ان رسول الله صلى الله عليه وسلم قال انت مني كهرون
من موسى غير انك لست نبيا قال علي ٥ ابن عيينة عن ابي حصين عن ميمون
مولى عبد الله وقال احمد ٥ ليث ضعيف ٥ معتمر عوف سمعت
ميمون ابا عبد الله يقول ٥ زيد بن ارقم انه ٥ ابن نمير اخبرني رسول الله ابوان
شارع والمسجد وان رسول الله صلى الله عليه وسلم قال ابو ما شددوا هذه الابواب
غير باب علي فتكلم في ذلك الناس فقام رسول الله فحمد الله واثنى عليه وقال

اما بعد فاني امرت بسد هذه الابواب غير باب علي فقال فيه قائلكم واني
والله ما فتحت شيئا ولا سددته ولكني امرت بشيء فاتبعته قال العقيلي
عقبه وقد روي من طريق اصلح من هذا وفيها لين ايضا ٥
ميمون الكردي عن ابي عثمان النهدي فقط وعنه حماد بن زيد وديلم بن
غزوان وثقه ابو داود وقال ابن معين لا باس به وقال الازدي ضعيف ٥
ميمون ابو عبد الله عن ابي الشعثاء جابر مجهول ميمون المكي عن ابن عباس لا يعرف
ميمون ابو محمد شيخ حدث عنه محمد بن بكر البرساني لا يعرف او هو المرائي
ميمون بن ابي ميمون تابعي ارسل حديثا كذلك ميمون ابو كثير عن ابي الشعثاء مجهول
ميمون ابو طلحة عن رجل ما حدث عنه سوى ابن عون ميمون الغزال عن الحسن لا يعرف
ميناء بن ابي ميناء الذي روى عن عثمان وابن مسعود ما حدث عنه سوى همام الصنعاني
والد عبد الرزاق قال ابو حاتم يكذب وقال ابن معين والنسائي ليس بثقة وقال الدارقطني
متروك ٥ عباس الدوري سمعت يحيى يقول ومن ميناء الماص بطرامه حتى يتكلم في
الصحابة وسمعته ايضا يقول روى عبد الرزاق عن ابيه عن ميناء مولى عبد الرحمن بن عوف وميناء
ليس بثقة ٥ ابن عدي ابا عمر بن سنان نا الحسن بن علي ابو عبد الغني نا عبد الرزاق عن ابيه عن
ميناء بن ابي ميناء عن ابيه عن عبد الرحمن بن عوف انه قال الا تسالوني قبل ان يشيب
الاحاديث الاباطيل قال رسول الله صلى الله عليه وسلم انا الشجرة وفاطمة اصلها
او فرعها وعلي لقاحها والحسن والحسين ثمرتها وشيعتنا ورقها الحديث ٥
قلت العلة من وضع ابي عبد الغني ٥ احمد بن محمد بن يونس اليامي وليس بثقة نا عبد الرزاق
نا ابي عن ميناء مولى عبد الرحمن بن عوف عن ابي هريرة قال جاء رجل من قيس عيلان فقال يا
رسول الله العن حمير فقال يرحم الله حمير ايديهم طعام وافواههم سلام اهل امن
وايمان ٥ تابعه محمد بن ابي السري العسقلاني
ميناء بن ابي ميناء عن ابي العالية الرياحي لا يدرى من هو فان كان مولى ابن عوف فساقط

حرف النون

٢١
جملة رجال حرف الميم
الف وخمسمائة وعشرون

ثابت بن يزيد شامي حدث عن الاوزاعي قال ابن ماكولا لا يتابع على حديثه
ناجية بن سعد الكندي بيض له ابن ابي حاتم مجهول
ناجية بن كعب عن علي رضي الله عنه توقف ابن حبان في توثيقه وقواه غيره وذكره
يحيى بن معين فقال صالح الحديث وقال الجوزجاني في الضعفاء مذموم وقال ابو حاتم
ناشب بن عمرو عن مقاتل بن حيان قال الدارقطني ضعيف وقال البخاري ناشب
ناشرة الناجي عن ابن عمر مجهول ذكره ابن ابي حاتم مختصرا
ناصح بن عبد الله الكوفي المحلمي الحائك عن سماك بن حرب ويحيى بن ابي كثير وعنه
عبد الله بن صالح العجلي واسمعيل بن عمرو البجلي وجماعة ضعفه النسائي وغيره وقال البخاري
منكر الحديث وقال الفلاس متروك وقال ابن معين ليس بشيء وقال مرة ليس بثقة
قلت وكان من العابدين ذكره الحسن بن صالح فقال رجل صالح نعم الرجل ٥ يحيى بن يعلى الاسلمي
عن ناصح بن عبد الله عن سماك عن جابر بن سمرة مرفوعا لان يؤدب الرجل ولده خير له من ان
يتصدق بنصف صاع كل يوم ٥ اسمعيل بن ابان نا ناصح ابو عبد الله عن سماك عن جابر
قالوا يا رسول الله من يحمل رايتك يوم القيامة قال من عسى ان يحملها الا من حملها في الدنيا
يعني علي ٥ يحيى بن يعلى المحاربي عن ناصح بن عبد الله عن سماك بن حرب عن ابي
ناصح بن العلاء ابو العلاء البصري مولى بني هاشم ويعرف بناصح البكري حدث
عن عمار بن ابي عمار وغيره قال يحيى ليس بثقة وقال مرة هو والنسائي ضعيف وقال الدارقطني
ليس بالقوي وقال البخاري منكر الحديث وقال مرة ثقة ٥ القواريري وغيره قالا نا
ناصح بن العلاء نا عمار بن ابي عمار قال مررت بعبد الرحمن بن سمرة يوم مطير وهو على نهر
ومعه غلمانه يسيلون الماء فقلت له الجمعة فقال ان رسول الله صلى الله عليه وسلم امرنا
اذا كان يوم مطير ان نصلي في رحالنا ٥ يقال لم يرو سواه
ناصح الكردي ابو عمر عن صدقة بن مهلهل قال الازدي ليس بشيء
نافع بن الازرق الحروري من رؤوس الخوارج ذكره الجوزجاني في كتاب الضعفاء
نافع بن الحارث حدث عنه زياد بن المنذر قال البخاري لم يصح حديثه وهو كوفي قال
نافع بن عبد الله حدث عنه ابو ضمرة انس لا يعرف والخبر باطل
نافع بن عمر الجمحي المكي عن ابن ابي مليكة وغيره قال احمد ثقة ثبت وقال محمد بن
سعد ثقة فيه شيء قلت هذا نوع من العنت والرجل فكما قال الامام احمد
نافع بن محمود المقدسي عن عبادة بن القراءة خلف الامام وعنه حرام بن
حكيم لا يعرف بغير هذا الحديث ولا هو في كتاب البخاري وابن ابي حاتم ذكره
ابن حبان في الثقات وقال حديثه معلل وروى عنه مكحول ايضا

نافع بن ميسرة عن هشام بن عروة قال الدارقطني مجهول

نافع بن ابي نعيم ابو رويم احد القراء السبعة ومقرئ اهل المدينة روى عن الاعرج ونافع وغير واحد ثبت في القراءة وقد وثقه ابن معين واما احمد بن حنبل فقال كان يؤخذ عنه القرآن وليس بشيء في الحديث وقال ابن عدي [illegible] عن الاعرج عن ابي هريرة نحو مائة حديث [illegible] فحدث عنه [illegible] حدثت وله [illegible] نفسه وقرأ عليه [illegible] روى عنه [illegible] رواها احمد بن يعقوب الرازي عن سعيد بن هاشم المخزومي قلت لنافع ما اراد [illegible] حدثتنا عن [illegible] قال [illegible] احاديث [illegible] وخمسين حديثا [illegible] ارجو انه لا بأس به ٥ وقال النسائي ليس به بأس قلت مات سنة تسع وستين ومائة [illegible]

نافع بن ابي نافع عن معقل لا يعرف [illegible] ابو داود [illegible] الهالكي

نافع بن هرمز ابو هرمز عن انس [illegible] وهو بصري ضعفه احمد وجماعة وكذبه ابن معين مرة وقال ابو حاتم متروك ذاهب الحديث وقال النسائي ليس بثقة [illegible] ٥ احمد بن يونس ثنا نافع ابو هرمز عن انس قال سئل رسول الله [illegible] الوجوه [illegible] وبه سمعت رسول الله صلى الله عليه وسلم يقول [illegible] للسموات والارض ٥ شيبان بن فروخ ثنا نافع عن عبد الله عن انس مرفوعا [illegible] كبر على اهل [illegible] [illegible] رمضان [illegible] سبع تكبيرات وكان اذا صلى [illegible] اربع تكبيرات [illegible] سبع تكبيرات [illegible] ٥ وبه مرفوعا [illegible] ٥ [illegible]

نافع مولى يوسف السلمي عن عطاء [illegible] [illegible] وهو [illegible] نافع مولى يوسف [illegible]

[illegible]

[illegible]

[illegible] قال [illegible] ٥

نافع ابو غالب الباهلي عن انس لم يصح حديثه روى عنه مسلم بن ابراهيم الصهباني

نافع مولى يوسف السلمي قيل هو ابو هرمز المذكور حدث عن عطاء ونافع وقيل هو آخر قال ابو حاتم متروك الحديث ٥ وضعفه احمد وغيره

نافع الهمداني قال البخاري لم يصح حديثه [illegible] هذا [illegible]

نابل [illegible] عن سفيان الثوري تكلم فيه الدارقطني وقال [illegible] [illegible] ابا سهل بصري [illegible] [illegible] حدثنا [illegible] [illegible] حميد عن انس مرفوعا لا شفعة لنصراني قال ابو حاتم هذا باطل [illegible]

[illegible] البصري [illegible] مجهول [illegible] عبد الله [illegible]

[illegible] التيمي [illegible] القاضي شريح [illegible]

[illegible] [illegible] الضعفاء [illegible]

[illegible] مجهول

[illegible] بن دينار ابو علي روى عن [illegible] انسا مجهول [illegible] لا بأس به وقال ابو [illegible] [illegible] هارون العبدي [illegible] ليس بذاك القوي قلت [illegible]

نجيح ابو معشر السندي [illegible] صاحب المغازي [illegible] [illegible] وطائفة [illegible] وقال [illegible] اعلم ما [illegible] المغازي [illegible] حديثه [illegible] وقال النسائي والدارقطني ضعيف وقال البخاري منكر الحديث وقال ابو نعيم [illegible] [illegible] رمضان [illegible] رمضان [illegible] وسمعت [illegible] مرفوعا [illegible] الساعة

وقال ابو داود لنصر بشيء لم يسمع من عبيد الله بن عمر وابنه عبيد الله اعلم منه ○
نصر بن حماد الوراق ابو الحرث حدث ببغداد عن شعبة وغيره كان
البشار وغيره ليس بشيء وقال البخاري يتكلمون فيه وذاك لانه روى عن مناكير منها ○
نصر بن رزق ما البخاري روى لكم خبرا باطلا هو انه ○
نصر بن شعيب عن اسرع عن جعفر بن سليمان ضعيف ○
نصر بن ضمرة عن اسرع قال ابو حاتم ضعيف لا يصدق ○ راجع الكنى
نصر بن طريف ابو جزء القصاب عن قتادة وحماد بن سلمة وعنه
مؤمل بن اسمعيل وعبد الغفار ابو عمر الضرير قال البخاري كان قديما ولم
يثبت وقال احمد لا اكتب حديثه وقال النسائي وغيره متروك وقال يحيى بن
معين هو بوضع لا يكتب حديثه وقال العباس وقد راجع عليه واهل الكذب انه لا يزور
عنهم قوم منهم ابو جزء القصاب نصر بن طريف وكان اميا لا يكتب وكان قد
خلط في حديثه وكان اخطأ اهل البصرة حدثنا ما كان لهم مرض فرجع
عنها لم يصح فعاد اليها وقال البخاري سكتوا عنه وساق له العقيلي حديثه
جلدا ان وجدت تستكثر على اعدائي نصر بن طريف الحديث عن ابي هريرة ان النبي صلى الله عليه وسلم كان اذا عطس حمر صوته وطاها بثوبه
وخمر وجهه ○
نصر بن عاصم الانطاكي عن الوليد بن مسلم قال العقيلي لا يتابع على حديثه
نصر بن عاصم الغاضري ويقال نصر بن عاصم ابو عمرو روى عن سلمة عن ابي هريرة
عن النبي صلى الله عليه وسلم قال كان بين ادم ونوح عشرة قرون وبين نوح وابراهيم
عشر قرون فنبيك نصر بن عاصم حدث بحديث رجال ذكره الرحبان في الثقات
نصر بن عايذ الجهضمي عن قيس بن ربيع مجهول
نصر بن عبد الحميد حدث عن ابي بكير قال ابو سعيد يونس روى مناكير
نصر بن عبد الملك الكناني لا يعرف عداده في الشاميين روى عن الليث وعنه بقية
نصر بن علي بن منصور ابو النوح ابو الازهر سمع ابن عيينة وابا المغيرة وعنه ابو داود
قال ابو داود الصنعاني طال بقيته وتكلموا فيه بعض الكلمة وانه منهم كتب الطيالسي عن
هاشم بن سعيد وقد مات سنة ثمان وستين ومائة انه مليح احرا فرجع عن سماعها
نصر بن عيسى عن مالك وابن جريج عن الزهري مجهول حديثه حديث موضوع
يضع حديثه قال ابو حاتم هو شيخ ○

والعزى قال ابو هريرة وكان اول نسك ذبح بعد نصب طفق قال يا هن
على صنم يقال له ذو الخلصة ○ نصر بن عمار ابو معشر المقدسي
عن ابي هريرة مرفوعا لعن الله من فخر هم وذي هلبة الكوثر الفخر الا
الله الخفاف بن الحارث وعنه قال ابو معشر نصر المقدسي عن ابي هريرة مرفوعا
دعوة المظلوم مستجابة وان كان فاجرا فجوره على نفسه هذا الحديث
قد رواه سعيد المقبري مع تقدمه على معشر ○ عبد الرزاق قال معشر
عن المقبري عن ابي هريرة مرفوعا ان الله ليدخل بالحبة الواحدة ثلاثة اكنة المسك والحلج
عنه والمنفوذ ذلك ○ سعيد بن عبد الجمحي قال ابو معشر قال حدثني الاعمش
قال لي مزاحم انت قلت لزاهر المدني قال ما اقول في النبيذ قال حدثني نافع
عن ابن عمر ان رسول الله صلى الله عليه وسلم قال ما اسكر كثيره فقليله حرام وحدثني موسى
عن عمه عن ابي هريرة مرفوعا ○ قال ابو معشر ضعفه ثلثة حدثنا
عبد الرزاق ابو معشر نجيح السندي ومحمد بن عمرو ابو معشر المدني ضعيفة اكثار ○
نصر بن جميل عن حفص بن عبد الله لا يعرف هو ولا شيخه وهو ذا ذكر المجهول
نصر بن حاجب الخراساني عن ابي هريرة قال ابو حاتم وغيره صالح احاديث

عاش ابو ربعة دعا النبي صلى الله عليه وسلم له فقال بقاءه سنة وعمر الدقاق سنة ثلثمائة سنة ○

النضر بن عاصم الضبعي عن ابي العالية عن ابن عباس قال له حدث الجراد قال الارز من منزول وقال
الفضل الرابع عليه ثنا موسى هرون ثنا حفص بن غياث المازني ثنا النضر بن عاصم
ابو قتيبة الازدي عن ابي سريحة رجل من الانصار ان النبي صلى الله عليه وسلم سئل عن الجراد فقال
ان مما ارسل الله انه يطعمها كما ان رسل الله منها فيه فاما طعم الجراد فلت ولا اشتهيه
اخبرنا ابو الفضل عساكر اذا رسلا منا ح وانا ابو الحسن احمد بن محمد بن عثمان
وابو الحسن سهل بن احمد الديباجي قالوا ثنا عثمان بن احمد الدقاق ثنا حنبل بن اسحاق
ثنا ابو عبد الله المحاملي ثنا بقية الوليد ثنا بحير بن سعيد الكلاعي عن خالد بن معدان
ابي امامة الباهلي يقول ان النبي صلى الله عليه وسلم قال ان لم يكن عمر ان يسلط ربها ان
يطعم الجراد فيه فاطعمها الجراد فقالت اللهم اعشه بغير رضاع
وتابع بقية بغير شيء فقلت يا ابا الفضل حدث الشيخ قال الصوت
فهذا الاسناد على ما ترى له متنه انظف من هذا قول ويدل على فساد هذا الدعاء
فانها ما انت لبد عو بأمر رافع وثمار الجراد بلاد رضاع ولها اشياء
النضر عبد الله الاصم ثنا حدود سنة ماتين لا يعرف ولا يعرف
النضر عبد الله ابو عمر الخزاز عن عكرمة وعنه وكيع وابو نعيم والحارث وجماعة
ضعفه احمد والدارقطني وقال النسائي ضعيف هذا هو الذي اكذب وقال ابو داود
احاديثه بواطيل وقال النسائي متروك ثنا ابو محمد الحكاني ثنا النضر الخزاز
عن عكرمة عن ابن عباس قال كانت سفينة نوح خربشت
اخبرنا ابو نعيم ثنا النضر بن عاصم ثنا ابو روح العامري
النضر بن علقمة عداده في العامريين وعنه الهيثم بن خارجة وقال ابن سعد مجهول وقال ابن حبان
النضر بن كثير ابو سهل البصري عن ابن سيرين وعنه ابو الوليد الطيالسي
سرد الموصوعات عن الثقات على قلة روايته وقال النسائي وغيره متروك
قلت روى عنه نصر بن علي والحسن بن المثنى ما النضر بن كثير السعدي

ثنا يحيى بن سعيد عن سعيد المسيب عن معاذ بن جبل سمعت رسول الله صلى
الله عليه وسلم يقول من يحيى اذن مؤذن المسلمين كتب الله له بها حسنة
ومن كتب له حسنة ادخله الجنة ثنا صالح بن جرير ثنا مهدي بن عباد
النضر بن محمد المروزي عن ابيه عمش والمنكدر وعبد العزيز بن رفيع
وعنه ابن راهويه واكثر عن عمش الاسرجيم وقد النساخ وقال الازدي ضعيف
النضر بن محمد فيما يغلب على الظن هو ولو ان شاء الله قال ابن طاهر
منكر احاديث امية النضر بن محمد اليمامي عن عكرمة عن ابن عباد العجلي
النضر بن محرز عن المنكدر اضاهول وقال ابن حبان لا يحتج به وقال
ابن عدي وساق له حديثا ثلثة هذه لا احاديث غير محفوظة منها الوليد
ابن مسلم ثنا النضر بن محرز عن المنكدر عن انس مرفوعا ان القلوب تصدأ
كما تصدأ الحديد وجلاؤها الاستغفار ثنا محمد بن سليمان المروزي ابو سهل
عبد الله بن عبد العزيز واللفظ له ثنا ابو الفرج النضر بن محرز ضبي ثنا المنكدر
جابر مرفوعا ان المتلوف الرجل فيكم خير من ان يمتلئ شعرا ما هجيت به
النضر بن محرز الكوفي عن عامر بن صعصعة فحبي والدارقطني وقال
البخاري قال لي علي سمعت النضر بن محرز يقول ان لم احدثكم فاني
في علم لا تحسنني فزنته وقال النسائي ليس بثقة وقال شعبة ابو ربيعة
النضر بن معبد ابو مخزم عن كثير بن زاذان وعنه كثير بن
هشام وشاذان وفاض وابو نعيم روى عن عباس عن ابن معين ليس بشيء وقال ابو
حاتم يكتب حديثه وقال النسائي ليس بقوي ثنا ابو مخزم عن
ثنا فلانة عن عمر قال مر بنا عمر معاذ وهو يبكي فقال حدثت سمعته من النبي
صلى الله عليه وسلم يقول ان اذن الرياء شرك وان حب العبد الى الله الاتقياء الاخفياء
الذين اذا غابوا لم يفتقدوا واولئك ائمة الهدى ومصابيح العلم
النضر بن منصور عن الكوب كوفي يلقى اباه عن ابي حمزة الثمالي وعنه ابو سعيد الاشج وغيره قال النضر
منكر الحديث وقال النسائي ضعيف ثنا ابو سعيد الاشج

لم منصور نا ابو اكنوس عقبة علقمة الشكري سمعت عليا يقول سمعت اذني
من رسول الله صلى الله عليه وسلم وهو يقول طلحة والزبير جاراي في الجنة ٥
سهل عثمان نا المصري منصور نا ابو اكنوس سمعت عليا سمعت النبي صلى الله عليه وسلم
يقول لو كان لنا اربعون منا روحت عثمان واحدة بعد واحدة حتى
لا يبقى منهن واحدة

نصير بن زياد شيخ حدث عنه يحيى الحماني قال ابن ابي حاتم كذبت
لظ ار شعبان حدث عنه الحسن قتيبة المدائني مجهول
لطف عبد الله الكشوري المقرئ بن كسر الجلي ذكر ابو علي
البغدادي ابو القاسم النجار في شيوخه في الوفات انه قرأ على قنبل وقرأ على
ذلك وانه المعروف بابن قرأ على احمد بن اليقطيني صاحب قنبل وقرأ على
ابي عمران الرقي وغيره قرأ عليه عبد الباقي بن الحسن وابو الطيب بن غلبون وآخر
من روى عنه الجوهري شيخ لا بأس به على البغدادي ٥

النعمان بن راشد الجزري خزاز هو ومعمر متقاربان في الضعف
وهب قال النسائي في حديثه وهم كثير وقال ابن حبان يخطئ ويخالف
مناكيره قال الازدي معروف ضعيف وقال ابو حاتم محله الصدق يكتب حديثه
وقال البزار قد احتمله الناس وليس بالقوي وهو كما قال

النعمان بن سعد رضي الله عنه ما روى عنه سوى عبد الرحمن بن اسحاق ابي الصفراء
النعمان بن سعيد الحلبي بصري نزل عوانة ومالك قال ابو موسى هو ممن كان منهما
وقال ابن حبان في الطبقات وقال الازدي حدثنا النعمان بن سعيد ابو حدثني
مالك عن نافع عن ابن عمر مرفوعا من حج فلم يزرني فقد جفاني هذا موضوع
وما احسب النعمي الا سرقه النعمان بن سعيد حدثني جدي حدثني مالك عن نافع عن
ابن عمر مرفوعا صلاة القاعد على النصف ٥

النعمان بن شبيب الحذاء ما حدث عنه غير عثمان بن
النعمان عبد الله عن ظلال وعنه نصر بن الهيصم مجهول
النعمان بن المنذر قال ابو داود شامي وضع كتابا في القدر يدعو اليه قلت هو ابو الوبير
النعمان بن معبد هوذة عداده في معروفي مصر روى عنه عبد الرحمن

النخعي ابو روق عن مكحول وعطاء وعنه الهيثم حميد وعلي حمزة دلهاثور
وحماد وقد وثقه ابن معين وقال ابو زرعة وقال ابن مسهر كان قدريا قال
خليفة مات سنة اثنتين ومائتين وقاله النسائي
نعمر عن عبد الله قال لابن ادريس اليوم استاذ
نعيم بن حماد الخزاعي المروزي احد الائمة علام على لين في حديثه
كنيته ابو عبد الله الفرضي الاعور اي فيه سكن مصر وحدث بها
مصنفاته على هيئة كتاب ابن حمزة السكري دعيي عبيد الكندي
دلهم المبارك وهشيم والدراوردي وخلق وراى الحسن واقرانه ويقال انه
اقام بمصر نحو اثنين واربعين سنة خرج له البخاري مقرونا بغيره وروى عنه يحيى
بن معين والذهلي والدارمي وابو زرعة وطوائف وثقه الكتاب
وكان شديدا على الجهمية احذ ذلك عن نوح الجامع وكلامه
قال صالح رشيد سمعت نعيما يقول انا كنت جهميا فتدارك عرفت كلامهم
فلما طلبت الحديث عرفت ان امرهم يرجع الى التعطيل قال الخطيب
تعالى ان نعيم حمادا اول من جمع المسند وقال ابن حبان سمعت محمد بن
معين صدوق يقول نعيم حماد صدوق انا اعرف الناس به كان رشيقي
بالبصرة كتب عن روح عن ابن عباه خمسة الف حديث ولذا وقع له ورد
له هم اكثر عن معتمر قال الدارقطني نعيم صدوق وقال العباس بن
مصعب ما رايته نعيم حمادا وضع كتابا في الرد على الجهمية ووضع
كتابا في الرد على الجهمية وكان من اعلم الناس بالفرائض خرج الى مصر
فاقام بها سنتين واربعين سنة ثم حمل الى العراق فامتحن القرآن مع البويطي

النعمان بن ثابت ابو حنيفة الفقيه احد الائمة الاعلام
النعمان بن ثابت ابو عبد الله الحمصي

مفيد بن فات نعيم حماد بسنده مرفوعا أي ن نعيم عن عيسى بن يونس عن حريز عن عثمان
عن عبد الرحمن بن جبير بن نفير عن ابيه عن عوف بن مالك مرفوعا تفترق امتي على بضع وسبعين
فرقة اعظمها فتنة على امتي قوم يقيسون الامور برايهم فيحلون الحرام
ويحرمون الحلال قال ابو عبد الله حديث المرورذي سماه يحيى معروفا هذا قال للسائل
اصليت نعم قال اتقه قلت لم قد كرت فقه ساطل قال شبهه له قال
اكذب واتقه على رواته سويد وعبد الله بن جعفر عن عيسى وقال الرعيني
رواه الحكم المبارك اخو اشيم ونقل ابن بشر عن عيسى قلت هو اربعة
لا يجوز في العادة ان يتفقوا على باطل فان كان خطأ من عيسى بن يونس
ن قال ابو داود قال عبد نعيم حماد كنا عشرين رجلا عند النبي صلى الله عليه وسلم ليس
لها اصل وقال النسائي هو ضعيف وقال ابن حبان في الاسماء روى سعيد
النسائي بذكر فضل نعيم حماد وتقدمه في العلم والمعرفة والسنن فقيل
له في قبول حديثه فقال قد كثر تورده على البخاري في صحيحه
ن قال ابو زرعة الدمشقي عرضت على ادهم حديثا خارجيا نعيم حماد عن
ابن لهيعة مسلم عن ابي بردة في ذكر الخوارج وهو عن ابي موسى بن سمعان
اذا تكلم الله بالوحي فعال ادهم الاصل لي ن نعيم حماد كان ذهب بصره وعمي
اكرث وسعيد بن هلال عن مروان بن عثمان عن عمارة بن خزيمة عن عدي الطفيل
انها سمعت النبي صلى الله عليه وسلم يقول ليأتين في آخر صوره شيئا
موقرا رجلاه في غرزه عليه نعلان فرد ذهب قال ابو عبد الله حمزة النسائي
ومن مروان حتى يصدق على الله تعالى ودسر لنا عدي في الكامل
جملة ما رثت انكرها نعيم منها حديث سفيان عن الزهري عن
لا عرج عن ابي هريرة رفعه انه يمر زمان من امتي عشرة ما امر به فقد هلك وذل
اكرث ومنها حديث عن ابن المبارك وعبدة عن عبيد الله عن نافع عن
لا هريرة ان رسول الله صلى الله عليه وسلم كان يكبر في العيد سبعا في الاولى

وخمسا في الثانية والمحفوظ انه موقوف ومنها بقية عن ثور عن خالد بن معدان
عن ابي الدرداء لا سمع مرفوعا المتعبد لا فقه ن بحار في الطاعون وما قال
بغطه الراس بالنهار فقه وبالليل ريبه لم يروها عن بقية سواه ن نعيم عن
الدراوردي عن سهيل عن ابيه عن ابي هريرة مرفوعا قال الا تعلموا ما آلير قال ابو
والصواب موقوف ن قال لا ازال ان نعيم بضع لاكرث في نفوسه البسنه
وحديثات مرفوعة في ثلب النعمان كلها كذب ن وقال ازسعيد الشمس
نعيم مصر في خلافة المعتصم فسئل عن القرآن فابى ان يجيب فحبس
لسامرا فلم نزل محبوسا حتى مات في السجن قال الربيع مات في حادي
لاثنتي عشرة ليلة خلت من ربيع الاول سنة عشرين ومائتين قال وكان يوم مات ابن ثمانين
في الثقات وارخه اخرون سنة سبع والاول اصح ن
نعيم بن ربيعة عن عمر الطوف وقال لا نعيم يعتبر به عن ابي ذر ونعيم
عبد الله الفتياني عن ابن عباس ونعيم عن القندير ونعيم عن الكلبي لا يعرفون
نعيم بن ضمضم عن الضحاك كذبت في الوضوء ضعفه بعضهم
نعيم بن موزع عن عثمان بن نصر قال النسائي ليس بثقة وقال الدارقطني سرق
احاديث كلها نا بها نعيم عن عبد الله الواسطي نا نعيم الموزع نا يوسف العنبري
نا هشام عن عروة عن ابيه عن عائشة مرفوعا الشعر في الانف امنه من الجذام وهذا
يعرف نا الربيع السمان وان كان ضعيفا سرقه منه نعيم ن
نعيم بن هند صدوق قال ابو حاتم قيل للثوري لم لم تسمع من نعيم بن
هند قال كان يتشيع قال علي رضي الله عنه قلت لابيه اي هند النعمان اسما
الاشجعي صحبه نعيم لون غريب لوني ناصبي ن قال ابو حاتم صدوق وقال النسائي ليس به بأس
نعيم بن يزيد عن عكرمة مجهول ما روى غير سوى عن الفضل النسائي عن عشرة احاديث
نعيم بن يعقوب الكوفي البراث سفيان عنه قال العقيلي لا يتابع على
حديثه سلمة بن نعيم بن يعقوب صدوق ان شاء الله عن ابيه عن ابي هريرة
مرفوعا خير خصال الرجال الاجره ان يعفو عن كلمة ويصل من قطعك

اطلاق

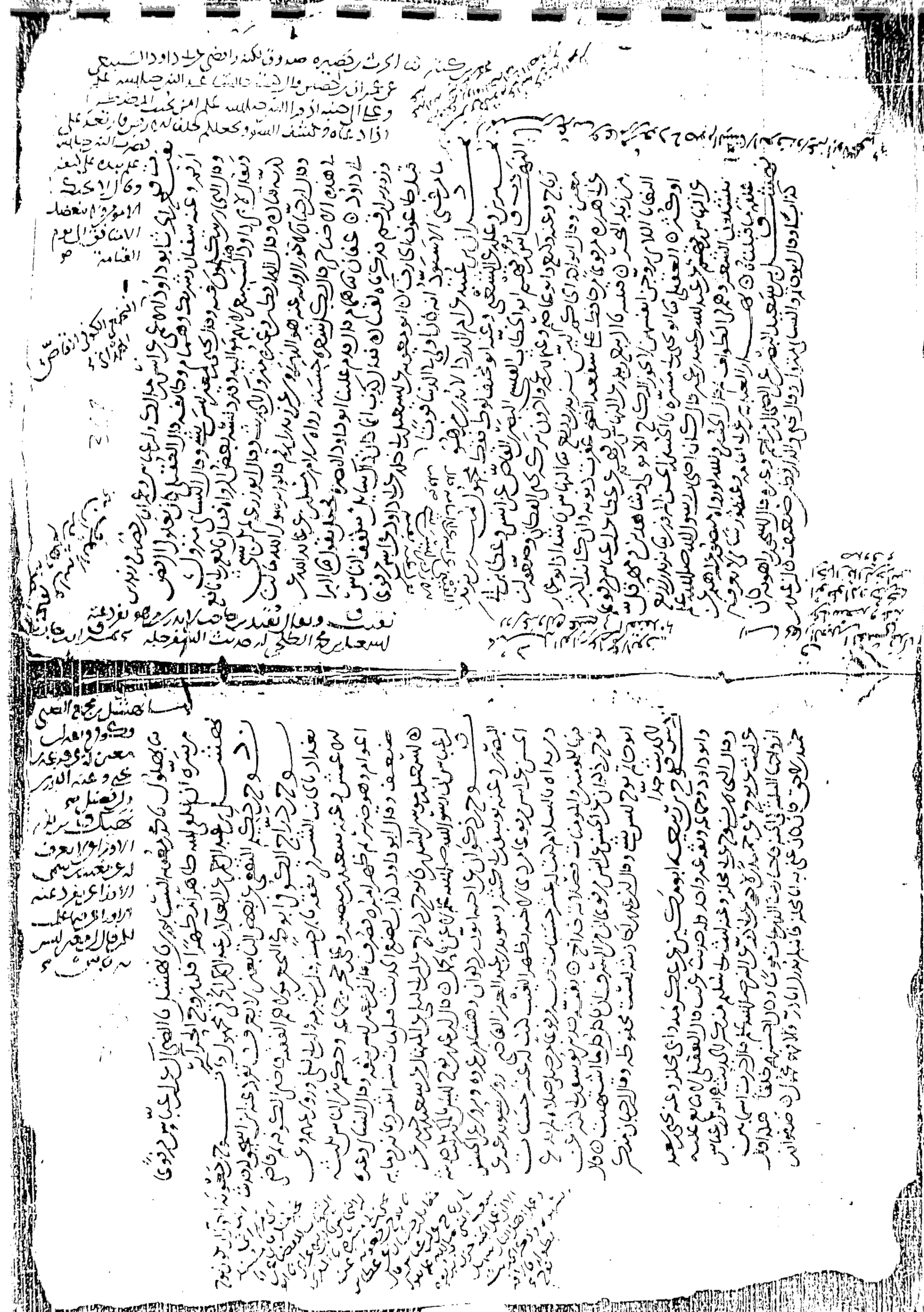

حرف الهاء

هـ ونذا احمد ابو القاسم العطار عن ابي القاسم البغوي وعنه ابو علي الحافظ
روى حديثا طلاه نه لم يكن ذكر اذا دخل عليه ولا يشعر وهو على الحائط
هـ ونذا أيوب حدث عن سلمة بن شبيب مجهول
هـ ونذا ابهم روى حديث عن معقل الصلت كذا شدد عن عبد الملك
ابن عمير وابي زياد عن ابي عثمان عن ابن مسعود حديث شاهد الزور لا تزول قدماه حتى يغفر له
النار قال العقيلي لا يحفظ له حديثه وليس بمشهور بالنقل

هبيرة عن ابي تميم الجيشاني عن ابي مسلم الخولاني عن ابن عباس ان رسول الله صلى الله عليه وسلم
رخص لراعي الضأن ان يشرب من لبنها اذا استهل شاة قال نعم خبز بر تعال ومن شان
عبده سمي حبر من قلت له اشتهي لحما فاطعمها اياه قال اكلة السلم
اذا اشتهى مريض احدكم شيئا فلتطعمه اياه
نوح بن مالك بن نضلة هلال بن محمد معن ليس بشيء تركوه روى عن طلحة
نوح بن عمرو بن نوح بن دحية الكلبي الشامي عن فليح حرف الصلاة على معونة
لمعونة المزني قلت لجبريل ما الذي سرق هذا الذي تخبرنا شيئا السلم اذلبي
واحبرنا بلالا منا الدمشقي شماعا عن ابن الشعر ان رافع طاهر اخبرها قال اتاني
ابو اليسر احمد بن عمرو بن نوح بن دحية حول سنة كذا وكذا فقال اتاني
قال اتى رسول الله صلى الله عليه وسلم جبريل وهو منبول فقال ما هذا اشهد جاره معونة
لمعونة المزني فخرج رسول الله فاحيا به دينارا جبريل في سبعين الف قرار الملائكة
فوضع حدا له ممن على اي الدواضعت ووضع حدا له الاسر على الارض صلى الله عليه وسلم
نواضعت حتى نظرنا الى مكة والمدينة فصلى عليه رسول الله صلى الله عليه وسلم
وجبريل والملائكة فلما فرغ قال ما جبريل ما بلغ معونة معونة هذه المدينة قال
نولنة فلا هو لله احد قال فما عداد راك وما شأنك هذا حديث منكر
نوح بن محمد الاسلمي روى عن ابي عشر في حديثه موضوع
نوح بن مالك بن زيد عبد الله ابو عصمة المروزي عالم اهل مرو وهو نوح الجامع
انه اخذ الفقه عن حنيفة ذلك ليلى ولا كذب في الحديث وعن ابن المبارك
ومقاتل والمغازي عن الكلبي وروى عن الاوزاعي والليث وعنه نعيم بن حماد وسويد
نصر وجبارة موسى المراوزة واخرون وقال فضالة مروزي في خلافة المنصور واسند
حتى قال نعيم سئل ابن المبارك عنه فقال هو يقول لا اله الا الله وقال احمد لم يزل
يذاكر في الحديث وكان شديدا على اهل السنة وقال مسلم وغيره متروك الحديث
وقال ابي حاتم وضع ابو عصمة حديث فضائل القرآن الطويل وقال البخاري
منكر الحديث وقال الدارقطني اتهم بوضع احاديث لم يتابع عليها وهو مع ضعفه

نوح بن ميمون الهمداني عن ابن جريج وعنه عثمان الوتير ضعفه الدارقطني
وقال لم يحدث عنه الا متروك عن محفوظ بن شبيب ان يزيد ضعفا
نوفل بن عبد الملك عن عثمان رضي الله عنه في ذبائح الدواب قال المعلى ليس بشيء
وقال ابو حاتم مجهول قلت روى عنه الاسود حديث التكبير على

نوح بن ابي مريم ابو عصمة المروزي قاضي مرو وقال ابن المبارك
ما رأيت احفظ منه وقال ابن معين ليس بشيء وقال ابو حاتم ليس بالقوي
يكتب حديثه وقال البخاري هو الذي روى عن عكرمة عن ابن عباس عن
هريرة عن رسول الله صلى الله عليه وسلم ان من قطع الخبز بالسكين وقال الرموا
الخبز فان الله اكرمه ان لا يقطع بالسكين هالك نوح بن مريم متروك الحديث
عن سعيد عن ابن عباس في قنوت الصبح ترك الصف الاول حتى فان ابو ذر مسلما
ضعف الله له اجر الصف الاول قال ابن المعلى عن سعيد ان نوح بن مريم ابو عصمة
ابو عاصم اسمه هانئ اسمه مانئ اسمه يوح بن مريم مروزي ابو حنيفة حدث اليه
ابو حنيفة بعظم ان عمارا عبدا كان لسعد ابا عصمة يقول ما في الجزر شقعر
ان نعيم حماد نا نوح بن يزيد العبد عن المسيب عن مرفوعا من قرأ القرآن فاعربه
كله ان له بكل حرف اربعون حسنة وقرأ بعض بعض وقال بعض ان
له بكل حرف عشرون حسنة ولم يقل منه شيئا ان له بكل حرف خمسة
حسنات ان سلم بن سالم عن نوح بن مريم عن قيس بن الربيع عن ابن عباس عن ابي هريرة
مريض بالغريق يوم وليلة لم يدفن مات ابو عصمة سنة ثلاثة بمرو وما به
نوح بن يحيى محله ان لم يكن به حديثه وقال هو اربعة شيوخا فقد من
نوفل بن سليمان الهذلي عن ابن جريج وعنه عثمان الوتير ضعفه الدارقطني
وقال لم يحدث عنه الا متروك عن محفوظ بن شبيب ان يزيد ضعفا
نوفل بن عبد الملك عن عثمان رضي الله عنه في ذبائح الدواب قال المعلى ليس بشيء
وقال ابو حاتم مجهول قلت روى عنه الاسود حديث التكبير على

هرون زياد الكوفي عن ابي بكر عياش وعنه السلام ترجم وعنه
عنه وعنه وثقه ابن ماركه وقد سمع منه ابو زرعة وابو حاتم واسمعيل والوالبه
عنه نزل عنه ابو حاتم فقال اسأل الله السلامة وروى عنه العراقيون موسى
لاحمر والحسن بن الحلواني واحمد بن الحسن الازدي روى قراءة ابن كثير عنه ومن بالله
ان علي عيسى الحلي وليه عيسى عن ابراهيم عن علقمة عن عبد الله وفوق الناظر الى
وجه على عباده وهذا باطل هرون كان سنة تسع واربعين ومائتين ⊙
هرون حبيب البلخي عن حوشب لا يدرى من هو قال الدارقطني متروك
هرون حيان الرقي عن مخلد المنذر قال الدارقطني ليس بالقوي ⊙ قال الحاكم
ان بضع الحديث وقال الذهبي في حديثه نظر حدث عنه محمد بن حميد الرازي
هرون ديناز شيخ يضع عن ابيه كان في ايام هشيم ضعفه الدارقطني وغيره
هرون راشد النصري عن ابن عون مجهول
هرون زياد عن عيسى الحناط عن ابراهيم عن علقمة عن عبد الله قال الكبيرة ثلث واربع وخمس او عشر
قال زاد فهو مشتاخه رواه ابو سعيد النقاش في الخلع عن خالد بن حيان عن هرون بن زياد
النقاش وقال ابن حبان ضعيف وقال ابو حاتم متروك الحديث ⊙
هرون زياد النميري عن رجل مجهول
هرون سعد العجلي صدوق في نفسه اكثر الرفض بغيض ادرك عباس بن
لمعتمر قال هرون بن سعد المغلس في الشيخ لم يدرك عبد الكريم بن سعد الكندي
وعنه كتب فضل العطار والمشهود والحسين بن حريث قال ابو حاتم ما به بأس به
هرون بن سعد مولى قريش صاحب راية علي رضي الله عنه مجهول امتنا هرون بن سعد
هرون سوادة حدث عنه زياد النميري صحفه ابو نعيم الازدي هرون
هرون عنه عائشة وعنه احمد وكان معتزلا وقال ابن حبان لا يجوز ان يحتج بخبره وهو
الذي يقال له هرون بن كثير وكثير حدث عنه النسور ومات سنة اربع وعشرين ومائة
منكر الحديث جدا قلت اكثر ما رمى النسائي في الاول عنه وقد قال الدارقطني
عجيب به وابوه يعتبر به واما ابنه عبد الملك فمتروك بلا ريب ⊙

قال الدارقطني ليس بقوي
هرون عيسى الهاشمي عن
هرون عيسى حدث عن اسحق قال الذهبي لا يعرف قلت روى عنه ابو حاتم
هرون فرقد المزني رجل في زمارة قبر النبي صلى الله عليه وسلم قال الذهبي لا يعرف
عليه عبد الملك بن ابجر عن فرقد عن سعيد بن المسيب عن هرون بن فرقد عن
رجل من آل الخطاب عن النبي صلى الله عليه وسلم قال من زارني بعد موتي فكأنما زارني في حياتي
ومن مات احد الحرمين بعثه الله من الآمنين يوم القيامة ⊙ الحرمي ملي
والحاج قال ابن حبان في حديث الوليد البشري ثقة وشيخ مجهول وخالد بن خالد
الشعبي وابنه سعيد مجهولون هرون بن قزعة رجل روى عن خاطب عن خاطب
قال رسول الله صلى الله عليه وسلم من زارني بعد موتي فكأنما زارني في حياتي
ومن مات احد الحرمين بعثه الله من الآمنين يوم القيامة
هرون محمد بن عمير عن زيد بن سلام مجهول وزيد عن ابيه عن جده
هرون ابو الطيب عن سعيد بن ابي سعيد عن ابن المسيب عن ابي هريرة رفعه
داود بن رشيد وغيره قال هرون بن سعد عن سعيد عن ابن المسيب عن ابي هريرة رفعه
من حبب على مسلم زوجته او مملوكه فليس منا هرون بن عبد الله بن مسلم عن ابيه
هرون مسلم وقال مجهول هرون مسلم صاحب الحناء
ابو سعيد والقاسم عبد الرحمن قال ابو حاتم ليس بذاك اي كثير الغلط وروى عنه سويد
ابن سعيد ونصر بن علي الجهضمي ⊙ هرون المغيرة رحيم الحلبي الرازي عن
هرون هرون عبد الله بن محرز بن المهدي البصري المهلبي ابو عبد الملك وعنه ابو
داود المكفوف وغيرهم وهو احد من يروي عن هرون قال الذهبي لا يدرى من هو ولا عرج
وقال البخاري ضعيف وقال ابن حبان يروي الموضوعات عن الاثبات لا يحل
الاحتجاج به قلت شيخه هرون روى عنه عباس الدوري نسخة اتى بها
اتى بها العصر والقدرية والرواية غريبة ⊙ محمد الصدفي الحمصي ما روى
لهرون الا سمعت هرون عن ابن صخر عن ابن صلى الله عليه وسلم ان من ورع
المرء اليسير لغى الجنة وذلك انه لا يتم صلاته حتى يتوكل عنها
هرون ابو نعيم عن لا يعرف قال الدارقطني متروك هرون هو ابن ابي ليلى
هرون لزام هاني عداده في ابن بعير لا يعرف هو الذي روى عن ابن حبان
اخرج الضياء في المختارة من حديثه عن ابي بكرة ان النبي صلى الله عليه وسلم
عنه كفارة رمضان ما لم تشتف تقع او كبيرة لان الكفارات كلها

هشام عن عبد الله بن عبد الرحمن المخزومي عن هشام بن عروة وعنه مصعب
الزبيري والدراوردي وهو الذهري روى عن هشام عن أبيه عن عائشة وعنه الإمام
الرزق في حياة الأرض خلت وهذا عال في أول جزء ○ وروى قضاء المدينة
هشام عن عبد الله الدشتوني أبي فروة الأنباط الأمانة رمز القدر فما قل
وجاعة قال لقمان الحكيم يا بني خالط العلماء وزاحمهم بركبتيك فإن القلوب
صدوق مات سنة ثمان وتسعين ومائة بدمشق وقال الدارقطني
ليس بالقوي روى عن مالك عن الزهري أس مرفوعا مثل أمتي مثل المطر
لا يدرى أوله خير أم آخره ○ روى عن أبي داود سليمان بن داود المنقري عنه
○ روى عن أبي داود سليمان بن داود المنقري عنه ○ قلت ذا باطل بإطلاق
هشام عن عبد الله بن عبد العزيز الأموي المكي الأعرج ثقة فقيه
هشام بن عمار بن نصير بن ميسرة بن أبان السلمي أبو الوليد الخطيب دمشقي ثم مقرئها ومحدثها
وعالمها صدوق تكلم فيه لما صار في آخر عمره قال أبو حاتم صدوق
كتبت عنه بأخرة وقال أبو داود حدث بأربعة آلاف حديث لا أصل لها وقال
كان معرفته وقال أيضا ليس بقوي وقال النسائي ليس به بأس وقال الدارقطني
صدوق كبير المحل وقال صالح جزرة كان يأخذ الدراهم على الرواية قال
له مرة حدثني فقلت له على كم أحفظ فقال أبو جعفر الرازي في الربيع على أي العالية قال علم
مجانا لعلمت مجانا فعال هشام تعرضت لي قلت بل قصدتك فروى أبو
له هشام عن عبد الله بن سيار الفهمي قال كان هشام يلقن ما شئت
إن مر صدقه ويقول إنما قد أخرجت هذه لها حاديث حتى قال البيهقي
بدله بعد ما سمعه فأما أئمة على الذين يبدلونه وإن يأخذ على الحديث
درهما ويشارط وقلت له إن كنت لا تحفظ
فلا تلقن ما تلقن فخذ كردك وقال أنا أعرف هذه لها حاديث
ثم قال له بعد ساعة إن كنت تشتهي أن تعلم فادخل إسناده قال
أحدا دال الرواية
كما أبو الوليد وما
أراني أدرك مثله
وقد أبو حاتم إمام
فقيه عاقل يعد
حافظا ما رأيت
قيل مات في ربيع
الآخرة سنة تسع
وعشرين ومائتين
أربعة وتسعين سنة
هشام بن محمد بن السائب الكلبي أبو المنذر المفسر النسابة
العلامة روى عن أبيه أبي النضر الكلبي المفسر وعن محمد وعنه حماد
قال الدارقطني وغيره متروك وقال ابن عدي كذاب رافضي ليس بثقة
لذا الكلبي عن أبيه عن ابن عباس إذا أسند الشيء إلى بعض أنواع حدثنا
قال أسند إلى حفصة أي ما جرى الأمر بعده وإن غير واليه بعد أبي بكر
فاخبرت بذلك عائشة رواه البلاذري في تاريخه وهشام لا يوثق به

وتعقدت له أشياء لم أر فيها قبل اضطراب فجعلت أسأله وكان
يعرفها يعرفها ○ ولد هشام سنة ثلث وخمسين ومائة وأكبر شيوخه هلال
وحدث عنه خلق منهم رحلوا إليه في القراءة وأكثروا وحدث عنه الوليد
بن مسلم وهو من شيوخه وقد روى هو بالواسطة عن عبد الملك بن جريج
في الدنيا مثله وقال إذا قال هشام بن عمار بحدثنا فهو العلم
وحسبك بمن أثنى عليه الأزرق قال وفاته هشام بن عمار بحدثنا فهو العلم
عشرة آلاف حديث وقال أبو زرعة كان يقال إذا قال هشام بن عمار بحدثنا
حدث ببلده مثل هشام يجب للمحدث أن يحدث وقال الخركي
هشام بن عباد وقال المرزباني ذكر أحمد هشاما فقال طابق فقيه قال
المرزباني ورد دمشق سألت أبا عبد الله قال هشام بن عمار الفقيه
خير منه وكان عليها السلم بالقرآن مخلوق فسألت أبا عبد الله فقال أعرفه
طابق قائله لله لم يجز الكرابيسي أن يذكر جريرا ولا محمد بن الحسن
هذا قد حكم وفي الكتاب أنه قال في خطبته الحمد لله الذي خلق الخلق بكلمة
نسألك يا عبد الله فقال هذا جهمي لأنه يجعل الخلق يقول هو الذي خلق بكلمة
أن صلوا خلفه فليعيد والصلاة ○ قلت لقول هشام اعتبار ومساغ
ولكن لا يتبع أطلاق هذه العبارات الجهلة وقد سقت أخبار أبي الوليد
رحمه الله في تاريخ البيهقي وفي طبقات الدارقطني فيها بفوائد ولله الحمد
وله السلام ومازال العلماء قديما يتكلم بعضهم في بعض بحسب
اجتهادهم وكل أحد يؤخذ من قوله ويترك إلا رسول الله صلى الله عليه وسلم
مات هشام في أخر المحرم سنة خمس وأربعين ومائتين وله اثنان وتسعون
هشام بن محمد بن السائب الكلبي أبو المنذر النسابة
العلامة روى عن أبيه أبي النضر الكلبي المفسر وعن محمد وعنه حماد
قال الدارقطني وغيره متروك وقال ابن عدي كذاب رافضي ليس بثقة
لذا الكلبي عن أبيه عن ابن عباس إذا أسند الشيء إلى بعض أنواع حدثنا
قال أسند إلى حفصة أي ما جرى الأمر بعده وإن غير واليه بعد أبي بكر
فاخبرت بذلك عائشة رواه البلاذري في تاريخه وهشام لا يوثق به

وقال ابن صاعد مات سنة اربع وخمسين ومائتين

هشام روى عن زيد العمي لا نعرف وقال الازدي ضعيف

هشام روى عن يحيى وهشام روى عن هشام العمي وهشام الهجيمي

عن الحسن وهشام روى عن ابي قلابة وهشام الدستوائي مجهولون

هشام روى عن عاصم الاحول قال احمد ترك صدقة وقال في رواية

عنه وقال ابن حبان لا يجوز الاحتجاج به وهو ابو عثمان المدائني قواه النسائي

هشيم بن بشير السلمي ابو معاوية الواسطي اي ذئب احد الاعلام

سمع الزهري وحصين بن عبد الرحمن وعنه يحيى القطان وابو معاوية

الدورقي وخلق كثير مولده سنة اربع ومائة وسمع من الزهري وعمرو بن دينار الحج وكان

مدلسا وهو ليس في الزهري قال الدارقطني لم يسمع من يزيد بن زياد ولا من عاصم

ولا من ابي حصين عن عبد الله ولا من خلده ولا من عبد الملك بن عمير

وسمر جماعة قال وقد حدث عنهم قلت كان مذهبه جواز التدليس بعن

وكان عنده عشرون الف حديث قاله الدوري وقال ذهب حديث كثير

تشعبه نكت على هشيم قال نعم ولو صح لهم على ما قصدوه وعن احمد

قال كان هشيم احفظ للحديث من الثوري وقال يزيد هرون ما رأيت احفظ

من هشيم الا سفيان ان شاء الله وقال ابن المديني حدثني من سمع هشيما يقول

مكث هشيم قبل موته عشرين يصلي الفجر بوضوء العشاء وعن حماد

بن زيد قال ما رأيت محدثا امثل من هشيم قال ابو خالد الاحمر هشيم

في صلاته وصدقه وامانته وقال الدارمي عن ابن الدورقي عن غير الدهر حفظه فلم يخرم

حفظ هشيم وعن علي بن مسهر قال سفيان الثوري هشيم لا تلتفتوا عنه

ان لزمه ورقي على معمر قال سماع هشيم وسئل احمد عن الزهري وهشيم

صغيران فقال اكتب حديث هشيم ما شئت عن رجل عن الزهري وعن

قوم لم يلقهم عبد الرزاق عن المبارك قال قلت لهشيم لم تدلس

وانت تجد الحديث فقال ان شيخا قد دلس لا اعيش وسفيان

يعقوب بن شيبة قال كان شعبة يحسن حديث هشيم عن حصين ابنه سفيان وينتقيه وقال اسحق بن راهويه ما رأيت هشيما الا وان كان يحدث من كتابه فيسمع ويقوم يعني يكتب من حفظه

هشام بن مسلم الهندي عن ابي رشوة قال الحسن يسرق الحديث وهو كوفي

روى عنه سليمان الربيع النهدي وهو الذي روى عن سفيان الثوري عن خالد

الحذاء عن ابي رشدين عن ابي هريرة مرفوعا المضمضة والاستنشاق ثلاثا فريضة

قاله حمزة بن داود عن الهندي قال هشام وهذا باطل وقد جاء مرسلا

هشام بن رفيع الصنعاني ذكره عبد الرزاق عن العقيلي حديثه غير محفوظ

غير مصنع بقيته عن ابن المبارك عن هشام بن رفيع عن سالم عن ابيه قال

رسول الله صلى الله عليه وسلم لزوجته ان بلالا اذن بليل الصلاة اذن

هشام بن يحيى الغساني من اهل البصرة احد علماء البصرة وثقاتها قال ابو حاتم

ثقة حافظ سني وقال يحيى القطان لا ارضى حفظه وقال احمد حسن الرأي

لم يسمع الا شيئا قليلا هشام ومات سنة اثنتين في احدى وستين ومائة

وهشام لا يستطيع احد ان يرفعه فيهم وقال ابن المديني عن يزيد بن زريع

وسئل عن هشام فقال كتابه صحيح وحفظه ليس بشيء وقال ايضا عن

ابن عيينة لا ارضى حفظه ولا كتابه وقال عبد الله بن احمد عن ابيه

ان احسن احواله اذا سمعت عفان قال كان هشام ابن ربما رجع الى كتابه

وهو يخالف فاذا رجع الى كتابه وكان يكره ذلك قال لم يرجع

بعد فطرحه كتبه فقال له عفان كنا نخطئ كثيرا فنستغفر الله قال

عفان وكان هشام عن انس بن سيرين قال الصلى بنا انس فلما سلم عن يمينه

السفينة بعضا قدامه وبعضا خلفه قال عفان فحدثت به يزيد بن هرون

فقال افسدته علينا ان احدثنا عنه زمانا هشام عن ابيه عن عائشة

ان علقت قال السنة بالنساء يعني بالطلاق والعدة ان قال احمد حنبل

384

وخمسون الفا وفودا الى الجنة قال الوليد وزاد عبد الله وانا العمري فيه
والعروس الاخرى الاسكندرية ثم قال لهم المدينة طيبة الاسكندرية
طيبة رواه ابن عدي عن اسحاق بن ابراهيم الغزي عنه وهو باطل قال
ابن حبان روى ابو عقال عن انس اشياء موضوعة قلت والغزي صدوق
هلال بن ابي زينب عن شهر بن حوشب قال الامام احمد تركوه قلت لا يعرف
هلال بن سويد ويقال ابن سويد واه ويقال هو ابو ظلال عن انس يجي
هلال بن عبد الله ابو هاشم مولى ... قال البخاري منكر الحديث وقال
الترمذي مجهول وقال العقيلي لا يتابع على حديثه من ملك زادا وراحلة ولم يحج
عبد الله الباهلي نا ابو اسحاق عن الحارث عن علي مرفوعا من ملك زادا وراحلة ولم يحج
فلا عليه ان يموت يهوديا او نصرانيا فان الله ... ومن كفر فان الله غني عن العالمين
وقد روي عن علي قوله وقد جاء باسناد آخر احسن من هذا وحدث عنه ايضا عفان
هلال بن عبد الرحمن الحنفي عن ابن المنكدر قال العقيلي منكر الحديث روى عنه
عباد بن مهلب ... العقيلي ثلاثة ... ولد عطاء ميمونة
هلال بن عمرو ... ضعفه ابو الفتح الازدي ... عن علي نكره
هلال بن فياض اليشكري البصري ولقبه شاذ ابو عبيدة عن هشام
الدستوائي وشعبة وعنه ابو داود والمكي الضرير وابو خليفة وجماعة قال
ابو حاتم ثقة وقال الساجي كان ابو الوليد يشدد عليه وقال ابن حبان كان
يرفع الموقوفات ويقلب الاسانيد لا يشتغل بروايته ان كان
ابو الوليد يشدد عليه مات سنة خمس وعشرين ومائتين
هلال بن ميمون وهو هلال بن ابي سويد ابو ظلال القسملي صاحب
انس قال ابن معين ضعيف ليس بشيء وقال النسائي ولين وضعف
وقال ابن عدي عامة ما يرويه لا يتابعه الثقات عليه وقال ابن حبان مغفل
لا يجوز الاحتجاج به بحال وقال البخاري عنده مناكير وقال ابن معين ابو ظلال اسمه
هلال بن ابي ميمون الفلسطيني ابو المها بصري صدوق سمعت منه من يقول

385

سنة عن ابي ظلال عن انس قال رسول الله صلى الله عليه وسلم ان لله لوحا من زبرجدة
خضراء جعله تحت العرش كتب فيها اني انا الله لا اله الا انا ارحم الراحمين
خلقت بضعة عشر وثلثمائة خلق من جاء بخلق منها مع شهادة ان
لا اله الا الله ادخله الجنة هلال بن نعيم عن سالم عن عبد الله مجهول
هلال الراي هو هلال بن يحيى الفقيه حدث عن ابي عوانة وابن مهدي وعن
عبد الله بن محطة وابي اسحاق الطباع ذكره ابن حبان في باب الضعفاء
فقال كان يخطئ كثيرا على قلة روايته لا يجوز الاحتجاج به اذا انفرد نا
عبد الله بن محطة نا هلال الراي نا ابو عوانة عن ابان عن انس رفعه
... رسول الله صلى الله عليه وسلم ... وكان نعله ... قبالان مات
سنة خمس واربعين ومائتين هلال ابو الورد العبسي مجهول
هياج بن بسطام الهروي عن حميد والثوري ... سليم وعنه ابنه خالد
وابنه ... عبد الله المروزي وشعبة وجماعة قال ابو حاتم تكتب حديثه وقال يحيى
ليس بشيء وقال ... ابن معين ضعيف وقال ... ما رايت ... هياج لقد جئت بغداد
فادخل عليه ما به ... الف ... عنه ... وروى عن ... ابن ...
قال كان الهياج بن بسطام اعلم الناس واعلم الناس ... الناس واسخى
الناس واسخى الناس وارحم الناس وقال احمد بن حنبل منكر الحديث وقال ابو داود
تركوا حديثه ... هياج بن بسطام عن ... عن ابي
هريرة قال كان رسول الله صلى الله عليه وسلم يواخي بين اصحابه فقال لعلي انت
اخي ... هياج بن بسطام ... قال ...
... سعد ... لو ...
... هياج ...
عن ... سنة ...
... المسلمين ... لا ...
... والله ما زال بلوم ...

حتى لو كنت ان الارض ينشق فادخل فيها فتشفل احدى وجهه التسبيحه
فاذا هو طلحة فقال انك قد اثرت / كيات هناك سبع وسبعون مائة
الهيثم بن الاشعث سمع ابا نعيم عنه الهيثم مجهول
الهيثم بن بدل الضبي عن فرقد كان على خراج ارمينية فلم يترك درهما
الهيثم حماز الكبير عن ابي بكرة وثابت وعنه شعبة وابو نضرة وادم بن
ابي اياس وجماعة قال ابو معمر ثقة مات بالبصرة ضعيف وقال مرة ليس بذاك
وقال احمد ترك حديثه وقال النسائي منكر وقال ابن عدي احاديثه عامتها غير محفوظة
حماز قال قال رجل عند الكسائي لهيثم الى رأس قال الكسائي وما يدريك لعله
ان يكون حمارا او بقارا ولكن قل شكرت الواهب وبورك لك الموهوب
وبلغ اشده ورزقت برّه ٥ ابو مسعود السوسي عن الهيثم حماز قال
رأيت الشعبي على اذنه طائفة من ريحان وعليه مجفوة حمراء ٥ موسى بن داود عن الهيثم
الحماز وكان قاضيا وما رأيت اسرع فتوى في الحلال والحرام يوم القيامة فوضع
يده على اذنه ان فلانا صحح حتى توفي لصحيفة مختومة عند الحق فوضع في اللحد
فرحم وهي لا اله الا الله ٥ هشيم عن الهيثم حماز عن ابن عباس مرفوعا ان الله
وكل بعبده ملكين يكتبان عمله فاذا مات قالا ربّ قد قبضت عبدك
فلانا فقال ائتوا فلانا في داره هو في ملكي وارضه هو في رحمتي ائتوا فلانا
الى قبر عبدي فنسي وعبراني وهلاني واكتادك ساعات عمدي
الى يوم القيامة ٥ ذكر لنا انس بن سيرين الهيثم حماز عن ابن الفضيل عن نافع عن ابن
عمر مرفوعا لا تكلموا في القدر فانه سر الله فلا تفشوا لله سره ٥ شبابة
ثنا الهيثم حماز عن يزيد الرقاشي عن انس مرفوعا ساهد الذي يلعنه الله فوق
سبع سموات

الهيثم جميل ابو سهل البغدادي دجاجة لا بأس ابو داود عن الهيثم حماز رسله
وسالك وعنه احمد والدهلي وكثير عوف واحد ون حال الدار قطني ثقة حافظ

وقال العجلي بصري صاحب سنة وقال الرازي ليس بذاك وقد غلط على الثقات
وارجو انه لا يتعمد الكذب فمات سنة اثنتي عشرة ومائتين
الهيثم حبيب عن سفيان بن عيينة بخبر باطل الى البيهقي هو المتهم به
الهيثم الحسن العقيلي عن سفيان الثوري لا يصح حديثه قال العقيلي منكر
الهيثم حماد كثير الوهم لا يعرف ولا شيء روى عنه علي الغزال
الهيثم عبد الحميد الدمشقي ابو فطر الغساني مولاهم عن عكرمة الزماري
وداود بن هند وعنه ابو توبة الحلبي وعلي بن حجر ولرعايز وطائفة قال الدارقطني
كان اعمى لا يدري ما يقول يحول وقال ابو داود ثقة قدري ٥
الهيثم خالد عبد الله المصعبي عن عبد الملك بن عمير حماد في قال الدارقطني ضعيف
الهيثم رافع بن سليم ابو المثنى عن ابيه حدث عنه علي بن المديني فيه جهالة
الهيثم رافع العقيلي عن سهيل بن عطية لا يحدث قدري وهو فيه وهو
بصري ذكره العقيلي في الضعفاء وساق له حديثا واحدا غيره ارسله
الهيثم بن رزيق قال ابو علي الكرخي عن ابن العقيلي لا يتابع على حديثه ٥
العلاء الفضل المنقري عن الهيثم بن رزيق سمع انسا يقول قال ابو هريرة قال
رسول الله صلى الله عليه وسلم فرحني على مسلم احتسابا لقيته بكل سراء حسنة
الهيثم سهل البستي حدث ببغداد عن حماد بن زيد وابن عيينة وعنه يوسف الميانجي
وابو سعيد بن الاعرابي وجماعة ضعفه الدارقطني
وقال ابن عدي قطع عليه العلي بن سعيد ضرب لسعيد الناصر على تحديث الهيثم بن
حماد وذكر عليه قلت وتعلل بأن عنده الاصل بخط الهيثم جميع الكتب وغش
الى بعد الستين والمائتين الهيثم بن شفي ابو الحصين الاسدي الكوفي
الهيثم رضا صاحب سلام ابي المنذر لا يدري من هو
لرعبا عن انس غلام مجهول

الهيثم بن عبد الغفار الأطاري بصري مقل مالف قال احمد عرضت على الهيثم
احاديث الهيثم عن العفاري فجعل يمحوه ويخرقه فقال هذا الضع احاديث
وسألت لها فرخ وكان صاحب حديث عن الهيثم فذكر نحوه قال احمد وسعد
هشيم يقول اكذب الناس ثلاثة جابر الجعفي ومعجنة يقول كان يعدم علينا
من البصرة ورجل يقال له الهيثم يعني الطحان وحدثني عن هشام عن ابيه وعن
رجل يقال له الربيع وكيف احتجاجه وكنا نجيء به لحدثنا بشيء اذكرته
او اثبت به قد لقيته بعد فقال لي ذاك الذي دفعه فقرمت عند عبد الرحمن
مهدي فعرضت عليه بعض حديثه فقال هذا رجل كذاب او قال غير ثقة
قال احمد ولقيت لها فرخ بمكة فذاكرت له بعض هذا فقال هذا احدث
البرتي عن فلان بعض احاديث هشام قال فخرقت دفتره ونرلناه بعد

الهيثم بن عدي الطائي ابو عبد الرحمن المنبجي ثم الكوفي قال البخاري
ليس بثقة كان يكذب قال الفلاس مات ابو عدي الهيثم اهل منبج وامه من شيبان
منبج سكنوا عنه وروى عن جعفر الصادق ليس بثقة كان يكذب وقال ابو داود
كذاب وقال النسائي وغيره متروك الحديث قلت كان اخباريا علامة اورد
عن هشام عروة وعدة ليس لهشام المتوفى ومجالد وقال الدارقطني اقل ما
يقال في المسند انه هو صاحب اخبار وقال ابن المديني هو اوثق من الواقدي
وما ارضاه في شيء وقال مرة ما مجالد عند الشعبي عن عدي بن ثابت مرفوعا
اذا اتى احدكم امرأته فكرهوه قال عباس الدوري حدثنا بعض اصحابنا قال قال
جرير الهيثم بن عدي كان يقوم عامة الليل يصلي فلما اصبح جلس يلوب
مات الهيثم سنة سبع وماتين عن ثمان وتسعين وحديثه يقع في اجزاء الجهم

الهيثم بن غفاب الكوفي ابو سعيد القفيلي حدث عنه محفوظ بن
يزيد الصدائي الهيثم بن حنش حدثني رجل من خزاعة عن مرفوعا من رأى قومنا وفيهم من
هو اكبر منه فليسلم عليه واعلم لم نزل في شغال الى يوم القيمة ٥

الهيثم بن قيس حدث عنه قرة بن خالد الحديث لم يصح حديثه

الهيثم بن حفص الجعفي عن ابيه وعنه عمه العزرمي وثقه ابن حبان
مسكين اي ليت على قلته لا يجيء به لما فيه من احتماله واخرج حديثه العقيلي
الهيثم بن محفوظ ابو سعد حدث عنه علي بن حرب لا يدرى من هو
الهيثم بن المغيرة السرخسي الخراساني مجهول الهيثم بن نائل
الهيثم بن اليمان حدث عنه شعبة حسن الاسناد ضعفه ابو نعيم ازدي
الهيثم بن الشداخ روى عن ابن عمر وشعبة وابن حبان يروي
الطامات لا كوان يجيء به روى عن ابي حاتم البصري عن هيثم عن الاعمش
عن ابراهيم عن علقمة عن عبد الله مرفوعا من وسع على اهله يوم عاشوراء الحديث

حرف الواو

الواسع بن نافع العقيلي الجزري روى عن سلمة وسالم عن عبد الله وعنه
علي بن ثابت وبقية وجماعة قال البخاري ليس بثقة وقال النسائي ليس بثقة
وقال النسائي متروك وقال ابن حبان ليس بثقة روى عن علي بن ثابت عن الواسع عن سالم عن
ابيه مرفوعا عاد مريضا لم يزل في خرفة الجنة حتى يرجع قلت لم يسنده الا علي بن ثابت
قام نصف الليل ٥ علي بن ثابت اخبرني عن الواسع بن نافع عن سالم عن ابيه مرفوعا اذا
الا الله ولا تفكروا في الله ٥ علي بن ثابت عن الواسع بن سلمة عن زيد بن ثابت
مرفوعا انه كان يقول عند منامه اللهم اني اعوذ بك ان يتعوى على نفس ظلمتها
او رجم قطعتها او اساء الي من سلطته ٥ احمد بن سليمان بن مغفر ثنا علي بن ثابت
عن الواسع عن سلمة عن ابن عباس قال رسول الله صلى الله عليه وسلم يا ابن عباس
رسول الله فاطمة بنت محمد ازواج مطهرات هذا الاسناد اكرموا اخره
فاني لا اعني غيركم ولا شك ٥ خطاب سار اراني ما بقية عن الواسع عن
سلمة عن ابي هريرة لهم رسول الله صلى الله عليه وسلم ان هذا الجبل ليظل الغلام
لا اشك هذا عن عامة ما يرويه الواسع غير محفوظ ٥

واسطر لم يخرج حديثه ابو داود والنسائي وابن ماجه وقال ابو حاتم سعد بن معاذ
مقل وله مناكير قال البخاري عن عائشة لا يتابع عليها عبد الله بن ادريس
واصحاب عبد الله هو ابو محمد الاشجعي البصري عن اشعث ومحمد وغيره ليس به
بأس وهو اكبر من وكيع قال ابو حاتم صدوق يتشيع وقال النسائي ليس به
بأس وقال العجلي ثقة وقال ابن سعد كان ثقة صدوقا كثير الحديث
توفي سنة احدى وستين ومائة وكان من اولياء الله تعالى
واصحاب قيل الساب عن عطاء بن رباح وغيره قال البخاري وغيره منكر الحديث
وقال النسائي متروك سعيد بن مسروق عن سعيد بن جبير عن ابن عباس
عن ابي بن كعب عن النبي صلى الله عليه وسلم قالت النصارى
قد بشر محمد فانزل الله عز وجل انا اعطيناك الكوثر فولد اخ قال أبو بكر اذا سجدت
وسبح ربك عليه السلم وما تصغر خدك قال التصغير لوجه الله وهو في الصلاة
قال نقضا وان ٥

واصل بن عبد الله بن عبد الرحمن العزامي المتكلم البليغ المشدق الفاسق
كان يلثغ بالراء فيبدلها غينا وجحظة فخطب به مسلم بن عبد الله البصري
وغيره قال ابو العباس لما ذكر رجلا سوء ٥ فرجلت ٥ كان من اولاد المغيرة ولد بالمدينة
بالمدينة وما قدمه وبعد الرحمن بصرفه وقال الراجز احتال للشعر وله
من التصانيف كتاب اصناف المرجئة ٥ كتاب التوبة وكتاب معاني القرآن
وكان يقف في عدة انه اهل الجمل ويقول احد الطائفتين فسقت لا بعينها فلو
شهد عند عائشة وعلي وطلحة على باقة بقل لم احكم شهادتهم حتى اعلم ما هي
واضح البصري عن الحسن مجهول

واقد بن الاسود ابو عبد الله الهذلي عن بريد بن ابي بردة وابي بكر بن حفص
روى الليث وابن لهيعة وابن وهب وعبد الله بن يزيد المقرئ وسعيد بن ابي مريم
وروايته عن انس منقطعة قال البزار عدي واقد بن الاسود الهذلي ثقة

واقد بن عمرو بن سعد بن معاذ الاشهلي يكنى ابا يزيد يكنى ابا عبد الملك المقدسي سكن

ليس له في ابن ماجه عن ابي سلمة الا حديثا واحدا وقد روى عبد الحميد بن سعد عن معاذ
والاسود ابو عروة المدني مجهول وابو سلمة الفضل بن دكين وثقه
وذكره ابن حبان في الثقات وقال يخطئ ويخالف وروى عن سلمة الفضل بن دكين موضوعة
وجبير بن نفير الحضرمي ابو عبد الرحمن الحمصي عن ابي الدرداء وعوف بن مالك
وجبير بن نفير الشامي ابو عبد الرحمن السقطي حدث عن ابي القاسم الربعي وغيره قد
تقدم ابوه قال ابو القاسم عساكر هو اخو نمر بن نفير ٥

وحشي بن حرب وحشي بن حرب الحبشي الحمصي عن ابيه عن جده قال صالح
جزره لا يشتغل به وما به بأس قلت روى له ابو داود ان رسول الله انا نأكل ولا نشبع
قال فلعلكم تفترقون قال نعم قال فاجتمعوا على طعامكم واذكروا اسم الله عليه
ورقاء عن عمر بن الشريد عن ابيه وعنه ابو اسحاق الكوفي ذكره ابن ابي حاتم
ورقاء عن عمرو بن دينار ومنصور وعنه قبيصة وعلي بن الجعد وخلق قال احمد ثقة
صالح سنة وقال ابو داود وقال لي شعبة عليك بورقاء فكن بلوق
مثله حتى يرجع وقال ابو داود وورقاء صالح شيخ له اتيته فرأيته قال يحيى
القطان لا يشاء شيئا قال هذا القول لا معنى له فقال ابن معين ورقاء ثقة وقال
ابن عدي لورقاء ما ينكر في الرواية وعن منصور بسنده ورقاء ليست غلطاته
اسنانيدها وباقي حديثه لا بأس به وقال العجلي ثقة سمع من ابي هريرة حديثا
الوركاني شيخ حكى عنه انه اسلم يوم مات ابو هريرة وهو ابن عشرين فقال الذهبي
هو وما بعده على هذا القول بعيد ولو وقع هذا الوزن لهم على نقل مثله
فانا كذبوا جعفر الوركاني شيخ البخاري فصدق لكنه مات قبل ابي حنيفة بمدة
وزيد بن صبيح الوراق روى عن بعض الصحابة خبرا منكرا وهذا الاشعث
وزيد بن عبد الله الكوراني عن الزبير بن عدي لا يدرى
وزيد الجزري عن خالد روى عنه ابو الوليد ضعفه ابو زرعة وقال البخاري
لم يثبت حديث ان النبي صلى الله عليه وسلم اعطى معونة سهما ٥ وضاح حسان لا وزير
لزيد بن عبد الله الجزري عن خالد بن عبد الله العقيلي عن عكرمة عن ابن عباس
الهجري اول معونة سهما نعال اخذ هذا السهم حتى تلقاني بعيني الجنة ٥

وصححه حبان عن شعبة ذكره الفسوي فقال كان معتمرا وعنه الدوري العقيلي
وصححه وهشيم عنه وقال العقيلي لا يتابع على حديثه وهو عن
هشيم عنه مرفوعا اذا اهديت الهدية الى الرجل وعنده جلساؤه
فهم شركاؤه فيها انتهى وهذا اشي
وصححه ابو حاتم الاول تكلم فيه ابو الحسن الدارقطني
وصححه على النهشلي لا ادري ستر الوضاع على العراقيين وعنه ابو كامل
وقال البرقاني لا يجوز له حتى يبين لفظه
الوضين بن عطاء الشامي ابو عبيدة الكفرسوسي عن خالد بن معدان
ومكحول وعنه بقية ومحمد بن حمزة وعبد الله بن بكر السهمي واخرون وثقه ابو زرعة وغيره
وقال ابو داود قدري وقال ابن سعد ضعيف وقال ابو حاتم يعرف وينكر قلت مات
سنة تسع واربعين ومائة وكان قد اعتطى البلقاء قال الخوارزمي واهى الكذب وقال
دحيم ثقة عن بقية عن الوضين عن محفوظ عنه عن عبد الرحمن بن عايذ الازدي
عن عامر بن ربيعة قال رسول الله صلى الله عليه وسلم العجز ثم قال السنة ثم قام فلتوضأ
الوليد بن مسلم عن الهيثم حمد عن الوضين وحفص غيلان عن نصر عن علقمة عن
حنش بقية عن الزبيدي قال رسول الله صلى الله عليه وسلم داود من اصحابه ما قتلوا
ما بدا لواد لقد مكث اربعين عاما يعبد ربه وسنة ماتي سنة
وعنه سلم بن عبد الرحمن النخعي عن بعض التابعين لا يعرف ورواه محمد بن عمر عن جابر الجعفي
وقيس بن الربيع بن سليم عن سعيد بن جبير ومجاهد وعنه خالد بن مخلد القطواني
وجماعة قال ابو حاتم صالح الحديث وقال ابو زرعة اي كما ليس بالمتين عندهم وقال ابن سعيد لا
ما هو بالذي يعتمد عليه وقال ابن حبان كان ممن يخطئ ويخالف ليس بشيء يسهو
وكثير بن مرة الحضرمي عن عمه انهم عن زيد بن ارقم مرفوعا ليس من سهر
الحاكم اخرجه عنه رواه عنه روح عن عبد الملك قال البخاري عنده عجائب وقال ابو حاتم
الوليد بن ابي ثور هو عبد الله سبق في بعد
الوليد بن جميل شيخ لا يعرف روى مرفوعه مجهول الوليد بن حميد
الوليد بن حميد جميع هو عبد الله جميع الزهري الكوفي عن الطفيل وابن سلمة

عبد الله بن عمر عن يحيى القطان وابو احمد الزبيري وجماعة وثقه ابو معاوية وقال ابو حاتم صالح
الحديث وقال ابن حبان لشيء يفرد به فيطالب به حتى يجانب به وقال ابو زرعة لم ابن ذره
مسلم وصححه بن راهويه وقال العباس الدوري سمعت يحيى بن معين يضعف الزهري وابن عيينة
كوفي ان يجيء بالحديث عنه فما ان فضل موته بقليل اضر بهما على الصالح
فحدث بها وكانت ستة احاديث منكرة عن هشام عن الوليد عن عبد الله
الجمع صدقة ابو الطفيل سمعت ابا هريرة يقول سئلوت الرسول الله صلى
الله عليه وسلم سواكه فقال افيح كسال فتحت فرقال اجمع فجمعة فما
تسلت شيئا سمعته منه ثم يذكر من هرون ان الوليد جمع عن اسلم عن
جابر قال افضل النهر صلى الله عليه وسلم على ارض صائد وهو ملتحف قال في ذهبات
لك خبيثا هو قال الذهب رواه ابو يعلى عن الوليد فقال عن سعيد بدل جابر
الوليد بن حيان عن عمه لم يصح حديثه قاله البخاري وروى عنه عطاء الخراساني
الوليد بن خالد عن يوسف بن عطية ضعفه ابن معين وقال لا يعرف
الوليد بن دينار السعدي البياع الكوفي معروف ضعيف ذكره
الوليد بن زياد الكوفي عن حصين وعاصم والوليد بن العيزار عن ابن لؤلؤة
والوليد بن سعيد عن عبد الله بن ابي اوفى مجهولون
الوليد بن سفيان عن عبد الله بن السعدي لا يعرف روى عنه يحيى بن عبد الله السيباني
الوليد بن سفيان الغساني عن بعض التابعين لا يدرى من هو روى عنه ابو قرة مرثد
الوليد بن سلمة الطبراني الاردني عن عبد الله بن ابي زكريا وجماعة قال ابو حاتم
ذاهب الحديث وقال دحيم وعمرو بن الدباغ وقال ابن حبان يضع الحديث على الثقات
وقال ابن عدي هو الذي سرق قاضي طبريه ثم اتى نصر بن زياد النسائي بورقة
الوليد بن سلمة قاضي الرملة عن عبد الله بن عمر عن نافع عن ابن عمر مرفوعا لا تقطعوا
اجيادكم الا بما يقطعون به موتاكم وبه القدر يحوس هذه الامة
عباس حاتم ما الوليد بن مسلم عن ابن جهضم عن نافع عن ابن عمر مرفوعا سرعة المشي
يذهب بهاء المؤمن
الوليد بن مسلم ابن السائب الدمشقي ضعيف اكثر احتجاج النسائي
بمروان بن شجاع عن عبد الله وثقه ابو المغيرة الحمصي قال ابو زرعة
البعوي ملقى انه لين الحديث قلت وثقه دحيم وغيره وهو ما رأيت احدا
ذكره في الضعفاء له قول البعوي نقله ابن القطان
وبحر قول البعوي وفيه السند ايضا

الوليد بن مسلم عن أبي هبيرة عن أبي سلمة عن أبي هريرة قال قال رسول الله صلى الله عليه وسلم من قال لا إله إلا الله وحده لا شريك له له الملك وله الحمد يحيي ويميت وهو على كل شيء قدير عشر مرات كان له عدل عشر رقاب

الوليد بن مسلم عن أبي عمرو الأوزاعي عن يحيى بن أبي كثير عن أبي سلمة عن أبي هريرة قال قال رسول الله صلى الله عليه وسلم من قال لا إله إلا الله وحده لا شريك له له الملك وله الحمد يحيي ويميت وهو على كل شيء قدير عشر مرات كان له عدل عشر رقاب

الوليد بن مسلم عن أبي عمرو الأوزاعي عن يحيى بن أبي كثير عن أبي سلمة عن أبي هريرة قال قال رسول الله صلى الله عليه وسلم من قال لا إله إلا الله وحده لا شريك له له الملك وله الحمد يحيي ويميت وهو على كل شيء قدير عشر مرات كان له عدل عشر رقاب

الوليد بن مسلم عن أبي عمرو الأوزاعي عن يحيى بن أبي كثير عن أبي سلمة عن أبي هريرة قال قال رسول الله صلى الله عليه وسلم من قال لا إله إلا الله وحده لا شريك له له الملك وله الحمد يحيي ويميت وهو على كل شيء قدير عشر مرات كان له عدل عشر رقاب

الوليد بن مسلم عن أبي عمرو الأوزاعي عن يحيى بن أبي كثير عن أبي سلمة عن أبي هريرة قال قال رسول الله صلى الله عليه وسلم من قال لا إله إلا الله وحده لا شريك له له الملك وله الحمد يحيي ويميت وهو على كل شيء قدير عشر مرات كان له عدل عشر رقاب

الوليد بن مسلم عن أبي عمرو الأوزاعي عن يحيى بن أبي كثير عن أبي سلمة عن أبي هريرة قال قال رسول الله صلى الله عليه وسلم من قال لا إله إلا الله وحده لا شريك له له الملك وله الحمد يحيي ويميت وهو على كل شيء قدير عشر مرات كان له عدل عشر رقاب

الوليد بن مسلم عن أبي عمرو الأوزاعي عن يحيى بن أبي كثير عن أبي سلمة عن أبي هريرة قال قال رسول الله صلى الله عليه وسلم من قال لا إله إلا الله وحده لا شريك له له الملك وله الحمد يحيي ويميت وهو على كل شيء قدير عشر مرات كان له عدل عشر رقاب

الوليد بن مسلم عن أبي عمرو الأوزاعي عن يحيى بن أبي كثير عن أبي سلمة عن أبي هريرة قال قال رسول الله صلى الله عليه وسلم من قال لا إله إلا الله وحده لا شريك له له الملك وله الحمد يحيي ويميت وهو على كل شيء قدير عشر مرات كان له عدل عشر رقاب

الوليد بن مسلم عن أبي عمرو الأوزاعي عن يحيى بن أبي كثير عن أبي سلمة عن أبي هريرة قال قال رسول الله صلى الله عليه وسلم من قال لا إله إلا الله وحده لا شريك له له الملك وله الحمد يحيي ويميت وهو على كل شيء قدير عشر مرات كان له عدل عشر رقاب

الوليد بن مسلم عن أبي عمرو الأوزاعي عن يحيى بن أبي كثير عن أبي سلمة عن أبي هريرة قال قال رسول الله صلى الله عليه وسلم من قال لا إله إلا الله وحده لا شريك له له الملك وله الحمد يحيي ويميت وهو على كل شيء قدير عشر مرات كان له عدل عشر رقاب

الوليد بن مسلم عن أبي عمرو الأوزاعي عن يحيى بن أبي كثير عن أبي سلمة عن أبي هريرة قال قال رسول الله صلى الله عليه وسلم من قال لا إله إلا الله وحده لا شريك له له الملك وله الحمد يحيي ويميت وهو على كل شيء قدير عشر مرات كان له عدل عشر رقاب

الوليد بن مسلم عن أبي عمرو الأوزاعي عن يحيى بن أبي كثير عن أبي سلمة عن أبي هريرة قال قال رسول الله صلى الله عليه وسلم من قال لا إله إلا الله وحده لا شريك له له الملك وله الحمد يحيي ويميت وهو على كل شيء قدير عشر مرات كان له عدل عشر رقاب

الوليد بن مسلم عن أبي عمرو الأوزاعي عن يحيى بن أبي كثير عن أبي سلمة عن أبي هريرة قال قال رسول الله صلى الله عليه وسلم من قال لا إله إلا الله وحده لا شريك له له الملك وله الحمد يحيي ويميت وهو على كل شيء قدير عشر مرات كان له عدل عشر رقاب

الوليد بن مسلم عن أبي عمرو الأوزاعي عن يحيى بن أبي كثير عن أبي سلمة عن أبي هريرة قال قال رسول الله صلى الله عليه وسلم من قال لا إله إلا الله وحده لا شريك له له الملك وله الحمد يحيي ويميت وهو على كل شيء قدير عشر مرات كان له عدل عشر رقاب

[illegible]

[illegible]

وقال ابن معين ثقة قاله الولد بن كثير المزني المدني ثم خرج الى الكوفة [illegible]

الوليد بن كثير عن محمد بن بشر مجهول قلت وحديثه منكر [illegible]

الوليد بن محمد الموقري صاحب الزهري يكنى ابا بشر البلقاوي مولى بني امية

والموقر حصن بالبلقا روى عنه ابو مسهر وعلي بن حجر واكثر من روى عنه قال ابو

حاتم ضعيف الحديث وقال ابن المديني لا يكتب حديثه وقال ابن خزيمة لا يحتج به

وكذبه يحيى بن معين وقال ابو زرعة الدمشقي [illegible] مقاربا [illegible]

[illegible] ومائة وقال النسائي متروك الحديث ومن مناكيره عن الزهري عن انس

مرفوعا مثل المريض اذا برئ وصح مثل البردة [illegible] لم يكن الوليد

[illegible] عن الزهري عن القاسم عن عائشة مرفوعا عليكم بالثياب البيض فالبسوها

احياءكم وكفنوا فيها موتاكم فانه من خير ثيابكم [illegible] ولموسى [illegible] عنه

[illegible] البلقاوي وان المؤرخ [illegible] على ضعفه

الوليد بن محمد [illegible] بن فضالة مجهول قلت قد روى عنه ابو امية

الطرسوسي وابو بكر الاعين فارتفعت الجهالة وذكره ابن حبان في الثقات

الوليد بن محمد السلمي [illegible] عن شعبة [illegible] وقال الدارقطني ضعيف

الوليد بن مروان عن [illegible] مجهول وكذا الوليد بن المغيرة عن [illegible] المسيب

ع الوليد بن مسلم ابو العباس الدمشقي مولى بني امية احد الاعلام وعالم اهل

الشام عن يحيى الذماري وثور وابن جريج وعنه احمد ودحيم وموسى بن عامر وخلق وله مصنفات

حسنة قال احمد ما رأيت في الشاميين اعقل منه وقال ابن المديني هو رجل اهل الشام

وعنده علم كثير وكتب علي عن [illegible] الوليد وقال [illegible] ما زلت نسمع

انه من كتب مصنفات الوليد صلح للقضاء وهي سبعون كتابا وقال [illegible] الوليد مدلس

وربما دلس عن الكذابين وقال دحيم مولده سنة تسع عشرة ومائة وقال الفسوي

سألت هشام بن عمار عن الوليد فاقبل يصف علمه وورعه وتواضعه وقال

ابو [illegible] مثل الوليد بن مسلم وقال صدقة بن الفضل المروزي ما رأيت

رجلا احفظ للحديث الطويل ولا حديث الملاحم من الوليد وكان يحفظ

الابواب وقال ابو حاتم صالح الحديث قلت اذا قال الوليد عن ابن جريج

او عن الاوزاعي فليس بمعتمد لانه يدلس عن كذابين فاذا قال حدثنا فهو حجة

ابو مسهر

وقال ابو مسهر كان الوليد يأخذ من ابي السفر حديث الاوزاعي وكان ابو السفر

كذابا وهو يقول فيها قال الاوزاعي وقال صالح جزرة سمعت الهيثم بن خارجة

يقول قلت للوليد بن مسلم قد افسدت حديث الاوزاعي قال وكيف قلت تروي

عنه عن نافع وعنه عن الزهري وعنه عن يحيى وغيرك يدخل بين الاوزاعي وبين نافع

عبد الله بن عامر الاسلمي وبينه وبين الزهري قرة فما يحملك على هذا قال انبل

الاوزاعي ان يروي عن مثل هؤلاء قلت فاذا روى الاوزاعي عن هؤلاء وهم ضعفاء

مناكير فاسقطتهم انت وصيرتها من رواية الاوزاعي عن الاثبات ضعف

الاوزاعي فلم يلتفت الى قولي قال الهيثم بن المنذر قال ابو حرملة عبد العزيز

الجهني مات الوليد بن مسلم [illegible] عندي بذي المروة [illegible]

المحرم سنة خمس وتسعين ومائة اما الوليد بن مسلم ابو بشر العنبري تابعي

الوليد بن مسلمة الاردني عن [illegible] قال الدارقطني متروك

الوليد بن معدان حدث عنه ولده عبد الملك قال ابن حزم هالك ساقط

[illegible] عن عمر رضي الله عنه [illegible] الى موسى [illegible]

الوليد بن المهلب عن النضر بن محرز لا يعرف وله ما يستنكره ابن عدي روى عنه

الوليد بن [illegible] الدمشقي عن سعيد بن بشير قال الدارقطني منكر الحديث وقواه

ابو حاتم [illegible]

الوليد بن وهب بن الوليد [illegible] مجهول اما الوليد بن هشام القحذمي فثقة

الوليد بن يزيد [illegible] عن الشيوخ المجاهيل [illegible] ابن حبان روى

الوليد [illegible] مجهول الوليد [illegible] جابر وعنه [illegible] لا يعرف

وهب بن ابان عن نافع [illegible] موضوع [illegible]

وهب [illegible] سمع منه احمد بن حنبل وتوقف في [illegible]

وهب بن جابر الخيواني عن عبد الله بن عمرو وقال ابن المديني مجهول قلت [illegible]

وهب بن حفص البجلي الحراني [illegible] كذبه [illegible] ابو عروبة

حرف اللام ألف

المدايني ويقال بينه امرو ما يزيد ما به وله مذاق وستون سنة ○

يحيى بن زكريا عن جعفر بن الصادق وعنه بابل في ان ابا بكر وعمر يجاوران
الغدر رواه ابن شاهين في شرح الاسرار ولابن مردويه عن البغوي عن داود بن رشيد عن يحيى بن زكريا
عن موسى عنه عن ابيه وعن جعفر عن ابيه عن جابر قال اتينا رسول الله جالس في
ملاء من اصحابه اذ دخل ابو بكر وعمر من ابواب المسجد فرأى الناس يتراوحون وقد ارتفعت
اصواتهم حتى انتهوا الى النبي صلى الله عليه وسلم فقال ما هذا فقال بعضهم يا رسول الله شتى
تكلم ابو بكر وعمر فاختلفا في خلقهما فقال وما ذاك قالوا ان
القدر قال ابو بكر بقدر الله الخير والشر وقال عمر بقدر الله الشر وقال الله تعالى جميعا ذلك
نبيا يرى في ذلك فقال ان الله قضى بينكم كما قضى بين اسرافيل وميكائيل
فعلا وقد تكلم فيه جبريل وميكائيل فقالا والله يعني ما كنا نعلم ابدا ان
نتكلم فيه وذكر الحديث وفيه يا ابا بكر ان الله لو لم يشأ ان يعصى
ما خلق ابليس سمعناه من العباس بن ظاهر وعشرة مشايخ سموه
من الله وذاته على الله ورسوله ان زكريا العلابي اخبره قال انا ابو نوفل قال
اخبرنا بنو الهيثم انا ابو شيخ انا البغوي نا داود فذكره قال ابو شيخ
يحيى المتهم به وقال ابو عمرو بن يضع الحديث فهذا القول قاله ابو شيخ هكذا
في الموضوعات عقب هذا الخبر ولم يذكر يحيى بن زكريا لا في الضعفاء له
ولا راته في كتاب له غير ولا في الضعفاء لابن حبان ولا في الضعفاء للعقيلي
ولا رتب في وضع الحديث وبقيت مدة اظن ان يحيى هو الذي زاد ان
الحديث ادخل على بهي في جزء ثم اذا به في الاول من صدت لابن حبيش
البغدادي عن البغوي ايضا والبغوي نصلحت حديث وفهم وصدق وشكه
فقه فتعين ان الجهل في هذا الحديث على يحيى بن زكريا هذا المجهول العالي
قلت يحتمل ان يكون الذي قبله ○

يحيى بن زكريا بن ابي زائدة عن ابيه عن عمش قال الدارقطني ضعيف

يحيى بن زكريا الغساني الواسطي عن هشام بن عروة وعنه محمد بن يونس بن عبد الاعلى
وعنه محمد بن حرب البلخي وجماعة قال ابو حاتم شيخ وقال ابو داود ضعيف
وخرج له البخاري في صحيحه حديثا واحدا مقرونا بغيره

يحيى بن زهدم الحارث الخفاف قال ابن حبان روى عن ابيه نسخة موضوعة
قلت روى عنه كثير عزرة الباهلي ولا يعرف الا فيه وقال الازدي غير هو اصل
الغرب حدث عنه ابنه وعنه داود بن رشيد ○ ليحيى بن زهدم فيما ذكره ابن حبان
زهدم عن ابيه قال رأيت ابا موسى مرفوعا لا تكرهوا الاربعة فانها ارباح البيت
لا تكرهوا الامد فانه يقطع عرق العمر ولا تكرهوا الزكام فانه
يقطع عرق الجذام ولا تكرهوا السعال فانه يقطع عرق الناسور ولا الرعاف
الدماسل فانه يقطع عرق البرص هذا باطل

يحيى بن زياد بن عبد الله المدني عن مالك قال ابو حاتم ليس بشيء وقال
ابن حبان يروي الموضوعات عن الثقات روى عن موسى بن عقبة عن نافع عن ابن عمر
مرفوعا اذا ذكر القدر فامسكوا فانه يدعو الى الكهانة ○ يحيى بن ابي سالم
يحيى بن سالم الكوفي عن اسرائيل ضعفه الدارقطني ○

يحيى بن سعيد القرشي العبشمي السعدي الشهيد عن ابن جريج عن عطاء
وعبد الله بن عمر عن ابن ذئب حديثه الطويل قال العقيلي لا يتابع عليه وقال
ابن حبان يروي المقلوبات والملزقات لا يجوز الاحتجاج به اذا انفرد
ثم ذكر ابن حبان طرق حديث ابن ذئب ثم قال وأشبه ما روي فيه حديث
عبد الله بن احمد هشام بن عمار الغيث بن خرزاذ عن ابيه عن ابن ذئب فذكره
يحيى بن سعيد التميمي المؤذن في شبير ازر الهروي وعنه دنار ابو الخير
الزهري قال البني ردا بوهم منكر الحديث وقال النسائي متروك الحديث
احاديثه موضوعة وقال ابن عدي وعامة متون الثقات البواطيل

وقال الرحمان روى عنه المبارك ومعلى اسد كان ممن يكذب ابو همام
الحمدي شيخ من اهل الحجاز يقال له يحيى بن سعيد ثنا ابو المنذر عن جابر مرفوعا لا
يحل اصدم الا لمن يميز قال لنا عامرا وذكر ابن ابي حاتم في شيراز فارس
يحيى بن سعيد عن سالم القداح له مناكير قاله العقيلي عنه ذكر اسحاق الكهف
يحيى بن سعيد المازني الفارسي ضعيف قاضي شيراز هكذا نسبه ابن عدي
وقال ازدي في الضعفاء البواطيل اذا انفرد ثنا يحيى بن سعيد قاضي شيراز
عن عمرو بن دينار عن عطاء عن جابر مرفوعا لا بر افضل من بر الوالدين ولا
الموات الا لمؤمن ابو يحيى سليمان ابو الربيع ثنا يحيى بن سعيد الفارسي
عن عمرو عن عطاء عن ابن عباس ان رسول الله نهى عن عقد اليهود والنصارى
والمجوس وفي حديث هدبة عن جابر مرفوعا قال ان الله يبغض كل فاحش متفحش
بطلاقة وجهه وحسن بشره وحسن خلقه ثم ذكر له عن يحيى بن سعيد المازني هذا
يحيى بن سعيد التميمي المدني عن ابي هريرة وابي الدرداء حديثه منكر اذا حدث
يروي عن الهيثم بن حديث موضوعة منزول اذا حدث قلت هما واحد وهو ان يطرح تميم
يحيى بن سعيد المكي عن هشام بن عبد الله الرازي لقبه ابو حاتم
يحيى بن سعيد الحمصي العطار الانصاري عن خير بن نعيم وعثمان بن فضيل
مرزوق وعنه ابو موسى المصري والمشهوري قال صاحب حدث وله رحلة الى
مصر والعراق واكثر عنه في مصنفي وكتبه وحديثه وجاء عنه قال ابن
مصنفه وقال العقيلي مجهول صعيف وقال الدارقطني لا يحتج به وقال ابن عدي بين
الضعف له مصنف في حفظ اللسان اذا احسن ثنا هشام سليمان ابو
سلمة ثنا يحيى بن سعيد ثنا احمد بن سليمان ثنا عاصم بن سهل ان النبي صلى الله عليه وسلم
قال لمشي خلف الجنازة وتطيل الفكرة ثنا يحيى بن سعيد ثنا حفص بن سليمان
عن سوادة بن عبيد عن عمر مرفوعا ان الله ليدفع عن امتي اهل بيت
البلاء الرجل الصالح من اهل بيته ثم قرأ الرعد ولولا دفع الله الناس بعضهم
يحيى بن سعيد الاموي الكوفي عن هشام بن عروة وعنه عثمان وعنه ابن سعيد

والد حبيش روى عنه ابنه جميل وثقه ابن معين وغيره وذكره ابن العقيلي
ذكره في الضعفاء وذكر عن احمد وغيره قال سمعت الله يذكر يحيى بن سعيد
الامور ولم تثبت امره 2 اي حديث قال كان يصدق ويكذب حديث
يحيى بن اليمان عن سفيان ليس بالقوي وضعفه صالح جزره
يحيى بن سلام البصري حدث بالمعرف عن سعيد بن عروبة ومالك وعنه
ضعفه الدارقطني وقال ابن عدي روى عنه حديثه مع ضعفه اروى عنه بحر بن نصر وغيره
يحيى بن سليم بن كهيل عن ابيه قال ابو حاتم وغيره منكر الحديث وقال
النسائي متروك وقال ابن عباس عن يحيى ليس بشيء ثنا طيب حديثه وقال محمد بن هيثم
يحيى بن خليد سليمان عن عمر قال ابن حبان يسرق المعضلات قلت هو البجلي
يحيى بن سليمان الجعفي عن هشام بن عروة وعنه سليمان بن هشام عن عروة مجهول ان
يحيى بن سليمان الجعفي عن مسعر لا يصح حديثه قاله العقيلي وحديثه في مناقب عثمان
يحيى بن سليمان ابو يحيى الكوفي عن عبد العزيز الدراوردي وعنه ابن نصير
وعنه النبي روى عنه وثقه بعض الكف ذاهب قال ابو حاتم شيخ وقال النسائي
ليس بثقة وقال ابن حبان روى عن الاعرج فاحش سمعه يحيى بن سليمان الجعفي
انه قرئ على عبد الصمد وغيره فما علمت به باسا
يحيى بن سليمان المدني عن المغيرة عطاء وعنه شعبة وابو سعد
مولى بني هاشم وابو الوليد قال ابو حاتم كتب حديثه ليس هو بالقوي وقال
البخاري منكر الحديث ثنا شعبة ثنا ايوب حدثني يحيى بن سليمان عن المغيرة
عن ابن عمر مرفوعا من زرعا بالليل فليس منا وقد ذكره ابن حبان في الثقات
يحيى بن سليمان المدني عن هشام بن عروة وعنه ابو الوليد الطيالسي قال العقيلي لا
يتابع عليه يعني حديثه عن هشام عن ابيه عن عائشة ليس الكاذب من اصلح
ليس الكاذب ثنا يحيى بن سليمان بن نضلة الخزاعي المدني روى عن مالك
يحيى بن سليم الطائفي الخزاز ليس بمعروف عن عبد الله بن عثمان

ومعمر عقبه وعنه الشافعي والبخاري الغزالي وعدة قال السعدي ثقة كثير
الحديث وقال الشافعي فضل فلان بعده من لا يدان وقال العجلي ثقة وقال
النسائي ليس بحجة بالقوي وقال احمد راسه مخلط اذا اتيت فرسته
وقال ابو حنيفة ابتلينا بحكم سليم فقلنا له اعطنا شيئا تحدث منه فقال ايتوني
بمصحف رهن فاعطيناه فاعطانا شيئا من عنده وقال عبد الله بن احمد عن ابيه
قال حكم سليم كذا ولذا ولم يحدث وقال البزار مرة عن معمر ليس به باس يكتب
حديثه ○ وقال عبد العزيز بن زمد انا حكم سليم وليس له اصل عن ابي الزبير عن
جابر مرفوعا ما الفي البحر او دسر عنه ذكله فاكلوه ○ الا كلبه انا حكم سليم ان النور عن منصور عن مجاهد عن ابن عباس
مسعود مرفوعا ان من تمام الصحة الاضحية بالبدن ○ ما سمه عمر وليس بمعمر ولا به
حكم سليم ابو ثابت سليم ابو يحيى الغزاري الواسطي عن عكرمة ومجاهد وابي
زهير حاطب الجمحي وعنه شعبة وهشيم وثقه ابن معين وغيره وقال يزيد
ابن هرون رايته كان يذكر الله كثيرا وقال البخاري فيه نظر وقال ابو حاتم
منكر الحديث وقال ابن حبان كان يخطئ وقال ابو زرعة غير ثقة ان ابو عوانة عن يحيى
عن مجاهد عن زهير حاطب قال رسول الله صلى الله عليه وسلم [illegible] واكرام الصوت
وضرب الدف ○ ومرسلا عكرمة ومسروق عن ابن عباس ان النبي صلى الله عليه وسلم
امر بسد الابواب الا باب علي رضي الله عنه رواه ابو عوانة عنه ومرة عن
شعبة عنه ومرسلا ابو اسحاق الفزاري عن سفيان عن داود بن ابي هند عن الشعبي
حكم بن عبد الله بن سعد ابو محمد البصري اخو محمد ابنه يحيى بن معين سمع ابا اسامة وحدث عنه
حكم بن شعيب الكناني عن الثوري قال ابن حبان لا يحتج به بكل حال مرة عن الثوري
ما لم يحدث به قط روى عنه ابو حاتم عن سفيان عن حميد عن انس مرفوعا
مرحبا اخاه حرمي سلطان بخاه الله من النار وقد وصله وضعفه وابن عدي
بهذا الاسناد وقال ابو داود عن سفيان عن حميد عن انس مرفوعا
انطلقي بنا نعود عليا هو ازهد منك فيه فقال ان تفعلوا ظلما عمار وهذا كذب ○
ومما وضع على حميد الطويل
ما ساء زوجته ان ينكح يوم
الجمعة يسعد واصحاب النعاج
الغنم قال الخطيب روى ابن ماسلم

حكم بن صالح الوحاظي الحمصي الفقيه عن كبار العلماء روى عن عبد الرحمن
وسعيد بن عبد العزيز وقلير وعنه اسامة بن زيد وابو حاتم وعلي بن ابي طالب
وفلق وقال معمر وغيره ثقة وقال ابو حاتم صدوق وقال احمد صالح المصر
حكم بن صالح البلبي روى عنه يحيى بن بكير مناكير قال العقيلي منها عنه
عن سعيد بن المسيب عن علي عن عباس مرفوعا من علق الصليب علق في عنقه الصليب يوم القيامة
البازيه جفا ومن لزم السلطان افتتن وسنه مرفوعا ان المصلي ليوضع عن راسه الذل
حكم بن صالح الوحاظي الحمصي الفقيه عن كبار العلماء روى عن عبد الرحمن
وسعيد بن عبد العزيز وقلير وعنه اسامة بن زيد وابو حاتم وعلي بن ابي طالب
وفلق وقال معمر وغيره ثقة وقال ابو حاتم صدوق وقال احمد صالح المصر
حكم بن صالح البلبي روى عنه يحيى بن بكير مناكير قال العقيلي منها عنه
عن سعيد بن المسيب عن علي عن عباس مرفوعا من علق الصليب علق في عنقه الصليب يوم القيامة
البازيه جفا ومن لزم السلطان افتتن وسنه مرفوعا ان المصلي ليوضع عن راسه الذل
حكم بن صالح البلبي روى عنه يحيى بن بكير مناكير قال العقيلي منها عنه
عن سعيد بن المسيب عن علي عن عباس مرفوعا من علق الصليب علق في عنقه الصليب يوم القيامة
البازيه جفا ومن لزم السلطان افتتن وسنه مرفوعا ان المصلي ليوضع عن راسه الذل
حكم بن صالح الوحاظي الحمصي الفقيه عن كبار العلماء روى عن عبد الرحمن
وسعيد بن عبد العزيز وقلير وعنه اسامة بن زيد وابو حاتم وعلي بن ابي طالب
وفلق وقال معمر وغيره ثقة وقال ابو حاتم صدوق وقال احمد صالح المصر
حكم بن صالح البلبي روى عنه يحيى بن بكير مناكير قال العقيلي منها عنه
عن سعيد بن المسيب عن علي عن عباس مرفوعا من علق الصليب علق في عنقه الصليب يوم القيامة
البازيه جفا ومن لزم السلطان افتتن وسنه مرفوعا ان المصلي ليوضع عن راسه الذل
حكم بن صالح الوحاظي الحمصي الفقيه عن كبار العلماء روى عن عبد الرحمن
وسعيد بن عبد العزيز وقلير وعنه اسامة بن زيد وابو حاتم وعلي بن ابي طالب
وفلق وقال معمر وغيره ثقة وقال ابو حاتم صدوق وقال احمد صالح المصر
حديثا حكم بن صالح بليته عشر حديثا عن مالك ما وجدناها عند غيره وقال
احمد حنبل اخبرني محدث ان حكم بن صالح قال لو تركت احاديث عشرة لاخذت
يعني هذه التي في الرؤية قال احمد ○ ثقة نزع الى رأي جهم وقال العقيلي حكمي بن
ماتت سنة اثنتين وعشرين ومائتين ○
حكم بن صالح عن عائشة عن هرة مجهول لا يعرف قلت روى عنه الكديمي مرة
حكم بن طلب جعفر الرقاشي محدث مشهور عن يزيد بن هرون وطبقته وعنه
ابن السماك ولبخير وثقه الدارقطني وغيره وقال موسى هروي اشهد انه كذب
على هارون ولم يجئ في الحديث فالله اعلم والذي ارجو انه صدوق من اخيار الناس ○
حكم بن ظاهر الواعظ روى عن سبط الخياط متهم بالكذب في جملة ما
حكم بن ظليم اليربوعي عن شريك وقيس بن الربيع وعنه ابو عبيد وعبد الله بن زياد
وجماعة صويلح الحديث وهو ثقة وقال النسائي ليس بشيء وقال الساجي وقال
حكم بن عتبة الضبعي عن شعبة ثقة صدوق ضعفه زكريا الساجي وقال
حكم بن عطاء هو المدني عن ابي هريرة قال العقيلي حديثه يدل على الكذب
وقال ابو حاتم ضعيف [illegible] وعن شعبة [illegible] قال العقيلي قال لهم حكم بن عتبة
السندي قال ابو داود ○ حكم بن عطاء عن عكرمة عن ابن عباس ان
النبي صلى الله عليه وسلم امر منادا فنادى ان صدقة الفطر صاع من بر او صاع من شعير
او نصف صاع من بر ان الولد للفراش وللعاهر الحجر ○ رواه اكثر سلم عن عبيد
حكم بن عطاء الله الذي فيه جهالة حدث عنه يحيى بن معين بشيء

كتب الله على الشقاوة وان ارانى ارزق الا من دقى بلغنى فادن لى فى الغنا
فرغه فحشه فقال لا ارزق ولا كرامة لقد كذبت ما عمر والله لقد
ورزق لسمر قاطبا فاخبرت ما حرم الله ولوكنت بهمت البك
لبكلت بك فرع داوبت الى الله اما والله لان بعد اليوم ضربتك
ضربا وجيعا وحلقت راسك مثلة ونفيتك مراهلك وادللت سلبك
نهنه لفتيان المدينة فقام عمر وقصره وسمع الخبر فالشعر ما لا يعلم الا الله
قال الرصلى الله عليه وسلم بعد عام هو العام الذى يستمطر الناس فيه
الله يوم الجمعة كما هو الآن فجئت عمر فقال استمطر الناس فيه
كلما قام ضرع مرتين فذكر له ما كان فقال اذكرت مرة ضعفه
ان حرمى كى العلاء على سعد على السدس قال احمد ابو ايوب ٥ عبد الرزاق كى
صلى الله عليه وسلم قال لا يصيب السوء ابا ايوب ٥ عبد الرزاق كى
العلاء الازرق عن جعفر بن برقان عن ابن خباب مرفوعا قال احمد الله الذى لا رب غيره
وجعل ذرئى مرصلب على ٥ محمد بن كعب كى العلاء هلال ابو حميد
وعبد الله اسعد بن زرارة كلاهما عن ابيه مرفوعا وحال بينى وبين ان اسمع منه
وانا لم المتقين وقائد الغر المحجلين كى على المصرى امام مسجد غيثمة
كى محمود بن خالد الدمشقى المصرى عن ابيه وعمه وابن وهب مالك ومسلم بن اصبغ
وجماعة صفعة اسود وعبد وجبان حمار زيد اللذب وحرمناه عشرة
الله على الكور آخر العباس مرفوعا لو لم تدنوا كما لسمعوه يدنون صفعة لم
وكفارة الذنب الندم وبه ٥ ذلك بما صلى الله عليه وسلم ٥ ثنا يسمع النحل ما بعه
فيه نزيد كى عمر الفوز عن محمد مالك ونزيد مجهول لكن خرج له النسائى
كى عمران المزرع وعنه ابو مصعب ولم يصح حمزة قال ابو حاتم مجهول
كى عمر عن عاصم بن بهدلة ابى النجود لا بأس به وهو وثقه ابن معين عن عمر بن
كى عنبسة القرشى عن محمد الطويل قال الرصافى ثقة ارضاع وقال الدارقطنى
منكر الحديث ان يوسف مسلم ما كى عنبسة عن محمد عن انس مرفوعا لا ينوضا

احدهم فى موضع استنجى به قال الوصو يوضع مع الكتاب فى الميزان
وبه حسن الوجه مال وحسن الشعر مال وحسن اللسان مال قال الحاكم ما ذكر بعض
المتقدمين وبه ضد الوجه من الشعر هذه الاحاديث ٥ الرشكى ما يحيى ما ابو حنيفة
١٤٠/٦٧٥ عن عائشة عن عبد الله مرفوعا لا يحل لمسلم ان يهجر اخاه فوق ثلاث
ليبشر ما سفيان عن المنكدر عن عمر مرفوعا الله على خمس طبقات
من وضع هذا المدبر ٥ تمام ما كى عنبسة كما لك عن نافع
ان رسول الله عشية عرفة ما ان عبد دفعه استنصت الناس
ان رسلم قد طول علينا يومنا هذا فهب مسلم لمحسنكم
وبلا مكذوبا ٥ قال اذا طلب يحيى عنبسة بصر ليرصل
بنى الى
قال
فقور
ضعيف
بهيه ٥ الحد من مسالم
عباس عن يحيى لشن بشر قال ا
لا عمش عن ابراهيم عن علقمة عن عبد الله
من وضع هرون قال الزعفرانى فى برهة
كى عن غالب العنبرى
كى عن عبد الرحيم بن
كى فداء بن ابى النصار
كى عن ابى خالد
كى عن
كى عن
عن ابى نضرة حمال الما
بعض اهله وقال له التمر عجوة
كى عمر ابو صعصعة عن ثابت ما
هذا ذكر قال له عبد الله بن عبد الله عن ابيه

وقال العقيلي في حديثه مناكير واغاليط وهو ضرير فما يتابع عليه لا يقبل قال ابن حجر
ابو ثابت هو محمد بن عبيد الله بن ابي امية المخزومي مولاهم المدني ثقة عابد
ابو بكر بن ابي شيبة ثنا عبد الله بن ادريس عن يزيد بن ابي زياد عن عبد الله
ابن الحارث عن عائشة ان النبي صلى الله عليه وسلم لقنها ان امراة
من بني اسد اتت فسالها عن اسمها فقالت فلانة فقال لا تحسني ان
اقرئوا الرجل واهلوا امها صلى الله عليه وسلم ان الله انزل عليها ولدها ولعنت الدم
زيد بن حارثة فقتل في غزاة ولدام قرفة ولعنت بدعائها رسول الله
فنصبه بين يحيى وافلت فاتت عائشة ورسول الله صلى الله عليه وسلم في الليلة
في بيتي فقرع الباب فحرج اليه فحدثته عائشة ما كان من مقالتها
فرثيته قبل ذلك وما بعدها في اغنته وقبله قلت هذا حديث منكر يزيد
ابو هاشم الراسبي ضعيف ولم يرو عنه غير مسلم
حدثنا ابو بكر ثنا ابو خالد الاحمر سليمان بن حيان عن عبد الحميد بن جعفر
حدثني ابي عن جدي قال ابي عبد الله بن ابي رافع عن ابيه عن جده ان
حدثنا ابو بشير ثنا روح بن عبادة وغندر قالا ثنا شعبة عن قتادة
حدثنا ابو بشير هو محمد بن بشير الهمداني مطين لقبه وقال الدارقطني يخطئ
مرة عن ابن عباس وطبقته وهو والد اسحق وداود وعنه
حدثنا ابو بكر الدارمي قتيبة فاشق راضي وسماعه من الرشيد خطأ الكذاب
محمد بن عبد الله بن ابي يعقوب الانصاري ابو عبد الله الكوفي نزيل بغداد
حدثنا مسلم بن ابراهيم ثنا حماد بن سلمة عن حميد الطويل عن انس
حدثنا مسلم بن ابراهيم ثنا حماد بن سلمة عن ادريس الاودي عن بكير بن
حدثنا مسلم البكاء ويقال فيه بكار خليد ويقال خليد بن دينار البكاء ابو
وقد غمزه الدارقطني من قبل الحفظ وبقال كان يرى رأي الخوارج روى عنه ابن مهدي
وعنه حماد بن زيد وعبد الوارث وعلي بن عاصم وجماعة قال ابو زرعة ليس بقوي وقال الرستمي

نقه ابن معين وابو حاتم القطان فقال لا يرضاه وقال النسائي ليس به والدارقطني
وقال الدارقطني ضعيف وقال الرحيباني في مختصر المختصرات في الثقات لا يحتج
به وروى عباس عن ابن معين قال ادفع بروى عن شيوخ ضعفاء قلت له
حتى مسلم فقال هذا ذكره ابن عدي في ترجمة حكيم البكاء وهذا وهم منه
فان حكيم البكاء مات سنة ثلاث ومائة وابو خالد طال وقيع العلم بعد الاربعين
ومائة فشيخ ابن هو لحكيم قال النسائي في حكيم مسلم البكاء بصري متروك
حماد بن زيد عن ايوب قال سمعت رجلا قال الاعمش اني لاحبك قال وانا افضل
لله فقال له قال لانك تبغض اذانك وتضع عليه اجرا
حكى مسلم القول في الضعفاء روى عنه وكيع ضعفاء معزر ذكره العقيلي
وقد اخرج مسلم تعليقا حديث العقيلي روى عن حماد بن زيد قال العقيلي حدثنا بكير
ابن سهل وحماد عن هشام عن ابيه عن عائشة ان رسول الله صلى الله عليه وسلم اذا اطلع
على احد من اهله لذنب لم يزل معرضا عنه
حكى عن المنذر النهري عن اسرائيل ضعفه الدارقطني وغيره وقال العقيلي احاديثه
حكى عن ميمون ابو المهلب العطار بصري رواه عن سعيد بن ابي عروبة
بروى عن الثقات ما ليس من احاديثهم ليت بل هو صدوق وقد
واخرج به النسائي وحده عن اربعين وثلاثمائة
حكى عن ميمون عطا ابو ايوب البصري النمري عن سالم البناء وعاصم الاحول وعنه انس
ابن عياض الليثي وعلي بن مسلم الطوسي وجماعة قال العباس كتبت عنه وكان ذا باد قال
الدارقطني حدث عنه وقال النسائي ليس بثقة وقال الدارقطني وعنه متروك قلت بل هو صدوق
شعر ومائة ببغداد ٥ اما حكى ميمون بن اكثم قاضي مصر فابعد
صدوق روى عن سهل بن سعد وعنه عمرو بن الحارث وطبقته مات على رأس اربعين ومائتين
حكى نصر بن داود النسائي عالم الموصل وهذا يشاب بعداده في اهل مرو
روى عنه الحسن بن سفيان والحسين بن اسماعيل المحاملي
فروى له اربعة احاديث ٥
وقال ابن عدي سالت احمد بن حنبل عنه
فقال ان رجلا يقول لهم
وقال ابو حاتم يلتقي عندي قلوبهم

يحيى هاشم السمسار ابو بكر العسقلاني الكوفي عن هشام بن عروة
وابن عمش وعنه تمام وخلق ابو سلمة الازدي وثقه وقال النسائي وغيره متروك وقال ابن عدي ان شاء الله لا بأس
لا يحيد لانه لم يحدث وقال النسائي وغيره متروك وقال ابن عدي ان شاء الله لا بأس
اذا روى عن ثقة ومرة اتاه بـ هشام عن عائشة قال رسول الله صلى
الله عليه وسلم ما على الطير فانه يعظم البطن ويصفر اللون وتذهب بهاء
الوجه ن صالح جزرة ان الدارقطني يحيى هاشم عن عمش عن ابي وائل عن عبد الله
عن النبي صلى الله عليه وسلم قال ان رجلا في قبره فقالوا ان الليل يذهب فجاءت قال لم
قال انك صليت بغير طهور ومررت بمظلوم فلم تنصره ن قال الدارقطني
وهو الذي روى عن مسعر عن انس عن النبي صلى الله عليه وسلم قال عند ذكر فتنة دعوه
مستتبه انما هو يزيد الرقاشي عن انس ليس حديث قال وانما مسعر ن عنه ابو معمر
المقرئ ابو بكر السمسار عن هشام عن ابيه عن عائشة مرفوعا مات الشعر في
الانف امان من الجذام ك ابراهيم الهذلي الحافظ عن يحيى هاشم عن هشام عن ابيه
عن عائشة مرفوعا لا تسبوا الريح فانها من الليل والنهار لكم قال صالح جزرة
يحيى واضح ابو نميلة المروزي عن ابن اسحق والكلبي واقدي وعنه اسحق
وطبق قال اتاه انس به ما ان شاء الله وقال ابن معين ليس به بأس وقال ابو حاتم
اذا روى عن الثقات فليس به بأس وذكره في الضعفاء فلم ار للازد ولا ك ن للدارقطني انه
احتج به ولولا ان ابن ابي حاتم ذكره في الضعفاء لما اوردته ك
يحيى ابو الهيثم عبد الله الصائغ ضعيف ان شاء الله ما علمت له سوى راو واحد وهو
يحيى وهب الكلبي عن انس حديثه مجهول
يحيى بن زكريا بن يحيى العسقلاني واسطي روى عن هشام بن عروة قال الدارقطني لا يجوز الاحتجاج به
لانه مخالف الثقات فيما يروي عن الاثبات قلت اما يحيى بن زكريا بن يحيى
يحيى بن يحيى بن عبد الله بن حكيم ابو زكريا النيسابوري سمع عكرمة بن عمار
يحيى بن يزيد بن عبد الملك النوفلي المدني عن ابيه وابي الزناد ثم مكي لا ادري من هو

ابيه ابو هاشم سعد ابو هريرة يحيى بن يزيد بن عبد الملك عن ابيه عن ابي هريرة
ابو هريرة ان رسول الله صلى الله عليه وسلم ذكره العطشة الشديدة في المكحلة ك
ابو هريرة يحيى النوفلي عن ابيه عن يزيد بن كيسان عن ابي هريرة مرفوعا ان الله يحب
ثم ذكر اعف الاجر زوجته وتكتب لها بذلك لها اجر وجعل له بما رزق ك
ابو هريرة يحيى بن يزيد بن عبد الملك عن ابيه وعبد الله عبيد الله عن ابيه عن ابي هريرة
مرفوعا اذا ظهرت الفاحشة كانت الرجفة واذا جار ائمتكم قل المطر واذا
غدر بأهل الذمة ظهر العدو ن قال ابن عدي الضعف على حديثه بين ولبعضه
وابوه مجمع على ضعفه ك
يحيى بن يزيد ابو شيبة الرهاوي عن يزيد بن انيسة وعنه اسحق بن راهويه
عامر وعنه قال البخاري لا يصح حديثه وقال ابن عدي روى عن انس لون صدوقا
يحيى بن يزيد ابو حكيم الهواري عن ابي هريرة في اكل الطير لم يصح والرجل لا يعرف
يحيى بن يزيد الاشعري عن جرير قال بعضهم مصنف وانما هو يزيد بن مرثد
يحيى بن يعقوب ابو طالب القاص عن ابراهيم النهمي قال ابو حاتم مجهول الصدق
وقال البخاري منكر الحديث روى عن عبد الله عن ابراهيم النهمي وهو خال
ابي يوسف القاضي روى عنه ابو نعيم ك ابراهيم عيسى عن خالد الحذاء عن
ابي ريحانة عن جابر رفعه الله مرفوعا نعم الله دام الخلق وفي بالمرائي ان يسخط
قرب البيه ك
يحيى بن يعلى الاسلمي القطواني عن يونس بن خباب وابي عمش وعنه
قتيبة وابو هشام الرفاعي وجماعة قال ابو حاتم مضطرب اكدت وقال ابو حاتم
ضعيف امر يحيى بن يعلى ابو الجحاف النهمي ويحيى بن يعلى اني ازى
عن عبد
يحيى بن يمان العجلي الكوفي عن هشام بن عروة ومنهال بن خليفة
وعنه ابنه داود وابو كريب وعثمان بن ابي شيبة وخلق قال الدارقطني
المدني صدوق فيه تشيع احفظه وعدوه قال ابن عدي ارجو انه لا بأس به

ابو حاله الاحمر عن يزيد بن سنان عن ابي المبارك عن عطاء عن سعيد رفوعا ما امن
ما اظن ان استحل محارمه ورواه حكيم بن يزيد بن سنان عن ابيه عن ابي المبارك عن عطاء بن رباح
نفسه قال سمعت ابا هريرة حين سمعت سعيد بن المسيب سمعت صهيبا يقول ما
آمن فذكره والراوي غير محفوظ من ذا هو يزيد بن سنان ابو فروة حدث عن سعيد ابي هريرة حدث عنه
حدث ابو فروة يزيد بن سنان الجزري عن يزيد بن ابي حبيب عن عبد الرحمن
الرعيني عن معاذ قال خرجنا مع رسول الله صلى الله عليه وسلم الى تبوك وكن نزداد على
مائة الف ○ يزيد بن صبيح يزيد بن سنان ابو ابي عن ابيه عن عثمان بن سنان عن
جابر مرفوعا من صلى بعد صلاة العشاء بعد الوضوء والصلاة ○ صبيح يزيد بن
سنان حدثنا ابي عن عطاء بن يسار مرفوعا النميمة والشتيمة والحسد النار او
تحتهن في صدر مؤمن ○ صبيح يزيد بن ابي حبيب عن سعيد بن سنان المنبه
عن ابي هريرة مرفوعا ولد نوح ثلاثة حام وسام ويافث فولد سام العرب
وفارس والروم والخير فيهم وولد يافث ياجوج وماجوج والترك الصقالبة
والشر فيهم وولد حام القبط والبربر والسودان ○ يحيى بن سعيد عن يزيد بن سنان عن فليح بن سليمان عن زيد بن اسلم عن عطاء بن يسار عن ابن عباس ان رسول الله صلى الله عليه وسلم قال
لعمار يا عمار ستقتلك فئة باغية وانت حينئذ على خير فان غلبك القوم فاقبض
فقبض ثم جمعه بين يديه ثم نفض يده فاذا هي سوداء وقال ابن حبان وهو الذي روى عن ابن المنكدر
يزيد بن سهيل بن اسلم حدث بما لا يتابع عليه عن عمر فاحش خطؤه

يزيد بن شداد بن معقل عن ابيه عن جده مجهول

يزيد بن شريح الحضرمي تابعي صالح الحديث قال الدارقطني يعتبر بحديثه

يزيد بن صالح اويزيد بن صبيح تابعي حمصي لا يكاد يعرف

يزيد بن صالح الشعراني القراء النبيل يروي ابو خالد عن يزيد بن طهمان ومالك
وعنه محمد بن عبد الوهاب الفراء اكبر منه بسنين وجماعة وكان ورعا متعبدا اكبر القدماء
قال ابن سفيان قتل لاجل امر يحيى بن يحيى فعوضني الله في خزانة القراء قال ابو

يزيد بن زياد بن ابي الجعد عن هلال عن ابيه عن ابي هريرة قال لبث نمير رسول الله
صلى الله عليه وسلم واستعفه الله قال ابو حاتم ضعيف ذلك هذا موضوع
يزيد بن زيد بن ركانة عن ابيه عن جده عن ابي رافع قال الوتر ليس بحتم كهيئة
المكتوبة ○ يزيد بن زيد بن ركانة عن ابيه عن جده عن ابي رافع قال الوتر ليس بحتم كهيئة
المكتوبة ○ يزيد بن سفيان ابو المهزم صاحب ابي هريرة ضعفوه عداده في اهل
البصرة وهو كنيته اشهر ويقال اسمه عبد الحميد بن سفيان روى عنه شعبة
لم نترك وروى عنه حماد بن المعلى وعبد الوارث وجماعة ضعفه ابن معين وقال
النسائي متروك ○ مسلم له هم سعيد شعبة يقول ان ابا المهزم مطاوعا
لو اعطاه انسان فلسا كذبه سبعة عشر ضربا ○ وقال مسلم سمعت
شعبة يقول ائت لي المهزم ولو بقطع ذراعي لوضعت حديثه جماد بن سلمة عن
ابي المهزم عن ابي هريرة ان رسول الله امر رسله او قال ظننت ان بحر ذكرها ذراعا
○ الوليد بن مسلم ناجاذر سلمة سمعنا ابا المهزم يزيد بن سفيان سمعت ابا هريرة
يقول قال رسول الله للموراكم على الله من الملائكة الذين عنده دبر اول
يزيد خبر ان رفعه لزمامة الشواطون ○ عامة ما يرويه غير محفوظ قاله الزعفي
يزيد بن سفيان ابو المهزم عن سليمان التيمي لم نسمع منكره تكلم فيه ابن حبان
حدث عنه عبد الله بن وهب اني لارى ذنبا لم يبينه في التوبة الا عثمان النهدي عن سلمان
مرفوعا ذنب لا تغفر وذنب لا تنزل وذنب تغفر فاما الذي لا يغفر فذنب العبد
منه وبين الله واما الذي لا يغفر فالشرك بالله واما الذي لا تنزل فكلم العباد
بعضهم بعضا

يزيد بن سلمة لا يدري ضعفه ابن معين يزيد بن ابي سليمان عن زرعة بن مسلم
يزيد بن السمط الدمشقي الفقيه العالم المدرس الوضين عن عطاء وعنه
ابو مسهر ومروان بن محمد وجماعة وثقه ابو داود وغيره وضعفه ابو عبد الله الحاكم
يزيد بن سنان ابو فروة الرهاوي نزيل حمص عن يزيد بن زريع وابن المبارك وعنه ابنه محمد وولده ابو اسامة ضعفه ابن معين وقال البخاري
منكر الحديث قلت حدث بالكوفة وما اظنه حمل وتسعين وما به بركة النسائي

هذه الصفحة من نسخة خطية قديمة لكتاب الضعفاء والمتروكين

وخلوا بابكر وعمر متروبه واحدة وضعفا ذلك هذا حديث موضوع
يعقوب بن حميد بن كاسب المدني عن اهل بيته سعد ذكره ابن حبان
وعنه ق والبخاري وعبد بن حميد وقال البخاري ليس بالقوي
وقال النسائي ليس بشيء وقال ابو حاتم ضعيف ذلك كان من علماء
الحديث لكنه له مناكير وغرائب وفي صحيح البخاري في موضعين
الصلح وفيمن شهد بدرا حدثنا يعقوب كاتب اهل سعد والظاهر انه
ابن كاسب وقال بقوله هو يعقوب بن اهل سعد أو هو يعقوب بن الزهري فقد اخطأ
من عرفه هو يعقوب بن اهل سعد أو هو يعقوب بن الزهري فقد اخطأ
ن عبد بن حميد المدني نا مضر بن سليمان عن عمر بن كاسب فقال له
وقال القاسم عبد بن حميد قلت لابي مصعب عمر اكتب بمكة قال
عندي بشيخ ليس بيوسف يعقوب بن حميد بن كاسب قال ابن عدي يعقوب
لا بأس به وبروايته هو كثير الحديث كثير الغرائب والنسخ وبالجملة
ابو القاسم بن منيع صنعة على الابواب وفيه من الغرائب والنسخ والاحاديث
العزيزة وشيوخ اهل المدينة ممن لا يروى عنهم غيره وقال العقيلي
وغيره كان يعقوب بن كاسب بمكة وقال ابن حبان ابو داود السجستاني دخل حديث يعقوب بن كاسب وقال
ظهور كتبه فسألته عنه فقال رأيتها في مسنده اخذت انكر بها
فكلمته وقال اصول قد انتخبت منها اخرجها بعد فوجدنا لها اصولا
معتمدة بخط طري ثبت مراسيلها ومسندها وزادني فيها قال العقيلي
ما ذكرنا قدرها وقال ابن العرياني يعقوب بن حميد بن كاسب ليس بمعتمد
في الحجاز ثابت عن عطاء عن عائشة حديث صحيح الغالب عليه الارسال مرفوعا
اللهم بارك لامتي في بكورها انفرد به يعقوب وقد رواه شعبة وهشيم
عن عمارة مات سنة اثنتين وستين سنة احدى واربعين ومائتين ○

يعقوب بن حميد الدباغ عن سفيان بن عيينة ضعفه الدارقطني وقد روى عنه جماعة
يعقوب بن دينار عن عتبة بن عبد الله لا يعرف وبعضهم انهاه بالوضع
يعقوب بن ابي زينب عن بعض الناس مجهول
يعقوب بن سلمة الليثي عن ابيه عن جده حديثه لا يصح ولا يدرك السلم
ليس عليه ○ ليس بمعتمد قال البخاري لا يعرف له سماع من ابيه ولا ابيه
من ابي هريرة قلت وروى عنه محمد بن موسى الفطري وابو غسان محمد
يعقوب بن عبد الله بن سعيد المقبري عالم اهل المدينة روى عن جعفر
ابن المغيرة وثابت بن سلمة قال النسائي وغيره ليس به بأس وقال
الدارقطني ليس بالقوي قلت خرج له البخاري تعليقا وروى عنه الهيثم
ابن خارجة وابو الربيع الزهراني وجماعة مات سنة اربع وسبعين ومائة ○
يعقوب بن عبد الله بن خبيب والد عبد الله قال الحزمي الظاهر مجهول اكال
يعقوب بن عبد الله عن فرقد لا ادري من هو حدث عنه خليفة خياط ○ وقد روى هو
يعقوب بن عبد الله المديني مراسيله واهية قال ابو حاتم ليس اسمه
مرفوعا قال ابو حاتم يعقوب بن عبد الله بن عمر الخصاص الدمشقي الواعظ له جزء معروف قال
يروي عن عرفة وجعفر الرمال وعنه الدارقطني واجمع الصيداوي
قال ابو بكر الخطيب قدم بغداد وحدث وهم كثيرا مات سنة احدى وثلثين ومائتين
وقال ابو داود يعقوب بن عبد الله الاشعري عن ابيه ضعفه الازهر ليس بالرضي
يعقوب بن عطاء بن ابي رباح الكي عن ابيه ضعفه ○ وقال ابو حاتم
ليس بالقوي ويروى عن معمر صالح عن معمر ضعيف ○ اسود بن سليمان عن يعقوب
بن عطاء عن ابيه عن جابر كنا منلح على عهد رسول الله صلى الله عليه وسلم فلا نقبضه من
الطعام ○ ابو اسمعيل المؤدب عن يعقوب عن ابيه عن ابن عباس قال جاء ام سليم
الى رسول الله صلى الله عليه وسلم فقالت يا رسول الله ان ابا طلحة وابنه وثبوني فقال لام سليم
عمره في رمضان تجزيك مرجحه ○ يعقوب عن عبد الرحمن بن شماسة الانصاري مجهول

يعقوب بن فضالة حدث عنه سليمان بن بنت شرحبيل مجهول .....

يعقوب بن محمد عن هشام بن عروة ليس بالمشهور وقد ضعفه ابو زرعة

يعقوب بن محمد بن عيسى عن عبد الملك بن حميد عن عبد الرحمن بن عوف ابو يوسف الزهري المدني عن هشام بن سعد والمنذر بن محمد بن المنذر وطبقتهما واخطأ من قال انه روى عن هشام بن عروة ولم يلحقه وانما رآه وابن له بعد موت هشام روى عنه عباس الدوري والحارث بن محمد التميمي وخلق قال ابن سعد حاسن العلم وقال ابن حبان واخطأ من قال له مع هذا حديث عن الثوري فاكذبوه وقال ابو زرعة ليس به بأس تقارب الواقدي وقال الحاجب الشاعر ثقة وقال ابو حاتم هو على يدي عدل وقال احمد ليس بشيء وقال مرة لا اساوي حديثه شيئا وقال النسائي منكر الحديث وقال ابن عدي بعد ان ذكر ترجمة أسطرين ويعقوب الزهري حديثه ليس بمحفوظ وقال العقيلي في حديثه وهم كثير ممن لا يعقوب بن محمد في عبد العزيز بن عمران عن عبد الله بن عبيد بن سلمان بن حنين عن علي عن ابيه عن عبد الله بن عباس قال لما هاجر الى المدينة وجدت في نفسي على اخواني بمكة شيبة بن ربيعة وعتبة بن ربيعة وامية بن خلف فانزل الله ان الذين امنوا وهاجروا الصالحات سيجعل لهم الرحمان ودا ٥ مائة سنة ملك عروة ومائتين

يعقوب بن مسعود ويعقوب بن موسى عن مسلمة بن ابي مسلمة مجهولان

يعقوب بن الوليد ابو يوسف الازدي المدني عن حازم وهشام بن عروة وعنه احمد بن منيع وابو عروبة وكنيه ابو هاشم وثقه ابن معين وقال ابو داود غير ثقة وقال الدارقطني ضعيف وقال احمد انما كان من الكذابين الكبار يضع الحديث حدث عن حازم عن سهل ان النبي صلى الله عليه وسلم كان اذا دخل البطحاء ناخ ٥ ابو داود ثنا احمد بن يعقوب بن الوليد عن هشام عن ابيه عن عائشة مرفوعا ختموا العقيق فانه مبارك ٥ محمود حدثنا يعقوب بن الوليد ثنا هشام عن ابيه عن عائشة سبع لم يفارق رسول الله صلى الله عليه وسلم السواك والمرآة ٥

الجهني منع ثنا يعقوب بن الوليد ثنا ابو سعيد المقبري عن ابي هريرة مرفوعا الشيطان جاسوس نجاس فاحذروه على انفسكم من نام ولي يده ريح فلم يجد فلا يلومن الا نفسه ٥ محمود حدثنا يعقوب بن الوليد عن موسى بن عبيدة عن نافع عن ابن عمر مرفوعا لا يحلب احد بقرة رجل بغير اذنه اما يحب احدكم ان توتى ماشيته فتحلب ضرعها فتستفرغ طعامها الا وان لبن البقرة شفاء ومع الالبان يعقوب بن الوليد عن هشام بن عروة عن ابيه عن عائشة مرفوعا

يعقوب ابو يوسف الازدي عن هشام بن عروة عن ابيه عن عائشة مرفوعا لا يحل لاحد ان يكذب على

يعقوب عن محمد بن ثور عن سليمان الجرشي مجهول

يعلى بن الاشدق العقيلي ابو الهيثم الجزري الحراني ذكره ابن حبان في الثقات وقال ابن عدي روى عن عمه عبد الله بن جراد وزعم ان له صحبة ذكر احاديث منكرة وهو وعمه غير معروفين وقال البخاري لا يتابع على حديثه حبان وضعفه له احاديث لم يتابع عليها ولم يدر وقال ابو زرعة ليس بشيء لا اعرفه قلت وروى عن قبيصة بن ذؤيب وعنه ابنه محمد بن يعلى ويسكن الرقة مدرج واصله من نواحي الطائف روى عنه داود بن رشيد وابو بدر شجاع الوزان وهاشم بن القاسم الحراني وجماعة قال ابو عروبة ثنا ابو وهب انا الوليد عبد الملك ثنا يعلى بن الاشدق ثنا عبد الله بن جراد قال رسول الله اذا ابتغتم المعروف فاطلبوه عند حسان الوجوه وقال هاشم الراسم ثنا يعلى بن الاشدق ثنا عبد الله بن جراد مرفوعا وان لبن عشرين ومائة سنة عن عمه مرفوعا قطع العرق وشقه والحجامة خير منه ٥ ايوب الوزان ثنا يعلى حدثني عبد الله بن جراد ان رسول الله صلى الله عليه وسلم ٥ ان ينوشي بردته فنعفرها ورأى ظهره ثم صلى فيها ٥ قال الزبير بن بكار على مشهد قال لنا يعلى لا اشرف مما سمع عمي من النبي صلى الله عليه وسلم قال جامع سفيان وموطأ مالك وشيء من الفوائد ٥

يعلى عتاب الكلاعي عن شعبة وعنه ضعفه الدارقطني

يعلى عباس بن مجهول روى عن رسول الله صلى الله عليه وسلم وعنه ابنه محمد وحده ذكره ابن حبان في الثقات ٥

444

يوسف بن اسباط الشيباني الزاهد ... عن محمد بن جحادة وسفيان
الثوري وعنه المسيب بن واضح وعبد الله بن خبيق ... وثقه يحيى بن
معين وقال ابو حاتم لا يحتج به وقال البخاري كان قد دفن كتبه فكان لا يجي
حديثه كما ينبغي
يوسف بن اسحق بن اسحق السبيعي قال ...
يوسف بن اسحق الحلبي عن محمد بن حماد الطهراني بخبر باطل رواه ...
عبد المنعم ... حضورا انا علي بن المسلم انا الحسين بن طلاب انا محمد بن جميع
الغساني نا يوسف بن اسحق بحلب نا محمد بن حماد نا عبد الرزاق انا معمر عن طاوس عن
ابيه عن جابر قال رسول الله صلى الله عليه وسلم من لم يدع عند الشيب ولم يستح من العيب
ولم يخش الله بالغيب فليس لله فيه حاجة. الآفة من يوسف فان الباقين ثقات
يوسف بن بحر الشامي الساحلي قاضي حمص روى عن ... وعنه ...
... قال ... ليس بالقوي في الحديث روى عن الثقات مناكير ...
... نا يوسف بن بحر نا المسيب بن واضح نا مبشر بن اسمعيل عن ...
... عن عكرمة عن ابن عباس ان النبي صلى الله عليه وسلم ...
... المسيب ... نا يوسف بن بحر ...
... رسول الله ... الحج والعمرة
لانه علم انه لا يحج بعدها ... رواه ... عن عبد الله
... نا ابو عبد الله المخزومي نا سفيان ...
... نا يوسف بن بحر ... عن ...
... قال الدارقطني ضعيف ذكره ...
يوسف بن جعفر الخوارزمي شيخ ... قال ابو سعيد النقاش كان يضع الحديث
يوسف بن حوشب حدث عنه عبد الله بن ... انه لا يعرف
يوسف بن خالد السمتي الفقيه عن ... وعنه ...
... وكان بصيرا بالرأي

٢٢

... وكان ضعيفا وقال ابو حاتم ... وضعه في ...
... وقال النسائي ليس بثقة وقال الطحاوي نا المزني نا الشافعي
نا يوسف بن خالد السمتي وكان ضعيفا وروى عباس عن يحيى قال البتي ...
والسمتي كذاب زنديق ... ثم قال ... حديث ... نا يوسف
بن خالد نا ابان بن ابي عياش عن عكرمة عن ابن عباس ان رسول الله صلى الله عليه وسلم قال
من توضأ بعد الغسل فليس منا ... ابان ... نا يوسف بن
خالد نا جعفر بن سعد عن خبيب بن سليمان عن ابيه عن جده سمرة بن جندب ان رسول الله
صلى الله عليه وسلم قال ... عليه ...
... حسب الله ... عليه ...
هذا متن منكر ... يوسف ...
يوسف بن خطاب المدني حدث عنه شبابة بن سوار مجهول
يوسف بن ذرة عن جعفر بن عمرو بن امية عن انس بن مالك مرفوعا ...
صرف عنه الجنون والجذام والبرص فاذا بلغ الخمسين لين الله عليه الحساب فاذا
بلغ الستين رزقه الله الانابة فاذا بلغ السبعين احبه الله واحبه اهل السماء
فاذا بلغ الثمانين قبل الله حسناته وتجاوز عن سيئاته فاذا بلغ التسعين
غفر الله له ما تقدم من ذنبه وما تأخر وسمي اسير الله في ارضه وشفع لاهل
بيته رواه انس بن عياض الليثي عنه قال ابن معين يوسف بن ذرة لا شيء
وقال ابن حبان لا يحل الاحتجاج به بحال
يوسف بن الزبير عن ابيه عن مسروق مجهول ... فاما يوسف بن الزبير ...
يوسف بن زياد ... ابو عبد الله ...
البخاري منكر الحديث وقال الدارقطني مشهور بالاباطيل ...
وقال ابو حاتم ايضا منكر الحديث ...

يوسف بن سعيد بن مسلم عن عبد الملك بن مروان مجهول
يوسف بن السفر ابو الفيض الدمشقي كاتب الاوزاعي عنه وراق عنه وهالك
وعنه بقية مع تقدمه وهشام بن عمار ومحمد بن مصفى وجماعة قال النسائي
ليس بثقة وقال الدارقطني متروك ومذنب وقال ابن عساكر روى مناكير واباطيل
وقال الذهبي هو في عداد من يضع الحديث وقال ابو زرعة وغيره متروك
ان لم يكن كذاب قلت المستيقن انه يوسف السفر عن الاوزاعي عن
علي سلمة مرفوعا عشاركم عشاري يعتمر متاهل خير من ستين
ركعة من غير متاهل ان سلمة لا يوسف السفر لا الاوزاعي ولا يحيى
بن كثير عن سلمة مرفوعا درهم في الصدقة خير عن دقيه عند الموت
ان صاعدي عبد السلام عن الحاجب سنا يوسف الفيض وهو يوسف
السفر الفيض سمعه من الاوزاعي عن عباس مرفوعا نزل على هذا البيت كل يوم
وليلة عشرون ومائة رحمة ستون للطائفين واربعون للمصلين وعشرون للناظرين
ان سليمان بن سلمة سنا يوسف السفر سمعه من الاوزاعي عن يوسف بن مهران عن
عبد الرحمن بن عبد مالك قال قال النبي صلى الله عليه وسلم الموت [illegible] عن ابيه قال
بلال اتى رسول الله صلى الله عليه وسلم وهو يتغدى فقال اذن بلال الصائم فقال
قاعد رزق وزق بلال اما انك يا بلال اعلمت ان عظام الصائم تسبح ما دام
يوكل عنده وما بلال اعلمت ان الصائم يستغفر له ملك المصر وتشهد
مزعفات السحر وما بلال اعلمت ان الله اعد للصائم في سبيله ما لا عين رات ولا اذن سمعت ولا خطر على قلب بشر
قال يوسف السفر على الاوزاعي عن شقيق عن مسعود مرفوعا
الزرف مقسوم وهو الى الرجل ادم على ابن سيرة مثارها الحديث
ان لا ضعفا الى ابن تعليقا حدثني ابو عبد الله بن عمار ابن يونس ما شيخ
يوسف الفيض حدثنا الاوزاعي عن ابي سلمة عن ابي هريرة قال قال رسول الله صلى الله

عليه وسلم ان المرأة اذا اتاها زوجها اعدت خرقا فان قضى حاجته اعطته
فمسح عنه الاذى ثم رد عليها وبه ان عليه السلام كره البول في الهواء
يوسف بن سفيان الفسوي حدثنا عنه موسى بن عبد الله بن فضل مسند قبا
رواه زيد ابن اخباب عن موسى حدثني يوسف بن سفيان بهذا قال آمنوه على امامه
ليس بمتهم عن ابيه ان رسول الله صلى الله عليه وسلم قال من توضأ في منزله ثم اتى مسجد
قبا فصلى فيه اربع ركعات كان كعدل عمرة وروى نحوه ابن ماجه صحيح
يوسف بن عبد الله ابو شيبة الخشني قال كنى معتمر الشيخ
يوسف بن عبد الرحمن شيخ حدث عنه عيسى الرملي بحديث موضوع بين
يوسف بن عبدة عن ابن ابي ليلى وعنه وكان حسن حامد يقول
للاصمعي رأى حماد سلمة عند يوسف بن عبدة فقال ما هذه الرضا التي
وقعت عليها وقال العقيلي له منكر عن حميد وما بت سنا موسى بن يسار
يوسف بن عبدة عن انس رأيته اوصى اذا مات ان يوضع في قبره شعر
من شعر النبي صلى الله عليه وسلم فحدث به حماد بن سلمة فذكره وذكر ان راسه
وقال اذا حدثك هؤلاء الشيوخ عن ابن بشيء فانهم سنا عبد الملك بن عبد العزيز
التمار سنا يوسف بن عبده سمعت انس بن مالك قال رسول الله صلى الله عليه وسلم
مثل امتي مثل المطر لا يدرى اوله خير او اخره
يوسف بن عطية الصفار ابو بسطام البصري الصفار عن قتادة وثابت مجمع
على ضعفه وقال النسائي متروك وقال الفلاس ما علمنا به بأسا وقال ابن عدي
عن عباس عن يحيى ليس بشيء وكنا نتهمه انا ابن ابي اسامة وقال منكر الحديث
منكر عن ثابت عن انس مرفوعا اغلوا كلام عيال الله فانكم
لعيال الله ابو هشام الرفاعي سنا يوسف بن عطية ثنا ثابت عن انس ذكر رجل عند
رسول الله صلى الله عليه وسلم فاثنى عليه خيرا فقال كيف ذكره للموت قالوا ما
نسمعه يذكره قال ما صاحبكم هنا ثم قال سنا يوسف بن عطية عن

يوسف بن سفيان عن ابي اسامة عن يوسف بن عطية الصفار عن ثابت عن انس مرفوعا اذا اراد احدكم حاجة فليستتر ولو بحجر فان لم يجد فليجمع كثيبا من رمل فليستدبره فانه لا يضر الشيطان ما استدبره

ما بتعرس رفوعا تكون في ازار فان عباد جهال وفراشه ٥ حدثني
فياض ثنا يوسف عطية ثنا ثابت عن انس قال شاب الى رسول الله
صلى الله عليه وسلم فقال يا رسول الله اني اريد سفرا فادع لي قال النبي صلى
الله عليه وسلم اذا خرجت فاودع فقل اللهم اجمع
علي الهدى امرنا واجعل التقوى زادنا واجعل الجنة مأوانا ٥ وروى ان
يوسف عطية رأى ابن سيرين وقد حدث عنه اسحق راهويه والعزرمي
وخلق ومات سنة سبع وتسعين ومائة قال العقيلي عامة احاديثه غير محفوظة
يوسف عطية الكوفي الوراق ابو المنذر قال الفلاس هو الباهلي
الكذب من البصرة قدم علينا ونزل المربد سمعته يقول ثنا عمرو بن شمر عن
عمار بن مسلم عن يوسف عن علي ان رسول الله قال لبلال اذا اذنت
فترسل واذا اقمت فاحدر عمرو بن شمر واه ٥ بشر بن معاذ العقدي ثنا
النضر منصور الباهلي عن المنذر يوسف عطية الوراق الباهلي عن
هرون بن كثير عن سلم عن ابي امامة الباهلي عن ابي بن كعب قال
قال رسول الله صلى الله عليه وسلم اني لاحب هذا الحي من العرب يعني
اياهم بالسلام وتقول ان
الله يقرئك السلام وامرني ان اقرأ عليك فقلت اي وابي انت يا رسول الله
عليك انزل وعليك اقرأ قال هكذا امرني ربي ان اقرأه على في السنة التي توفي
فيها مرتين رواه سلام الطويل عن هرون كثير ورواه ابو اسمر الحكم
عن هرون وقد مر هرون انه بتحول ٥ سهل صفة الخلال ثنا يوسف
بن عطية الباهلي الكوفي عن خالد بن ابي بكر عن سلمة عن ام سلمة
ان رسول الله كبت الخمس وكبت ان يسافر فيه رواه عنه عن
خالد بن ابي بكر فسقط منه سلمة قال المنذر وقال لنا عمر بن عطية هذا احاديث
غير محفوظة وقال الدارقطني ضعيف وقال النسائي ليس بثقة ٥
يوسف بن الغرق عن هشام الدستوائي وطبقته قال الزعفراني

هو الغرق بن لمازة وقال هو واز وقال ابو الفتح الازدي آب وقال ابو علي
الغساني وقال ابن حبان ليس بالقوي وقال ابو عمر بن عبد البر سمعان
محمد فذامة راعين ثنا يوسف الغرق عن سكين بن سراج عن
المغيرة بن سويد عن ابن عباس مرفوعا من سعاه السلم خفة عارضه
تابعه محمد بن خداش عن يوسف وقال الحبة بدل عارضه بن موسى مرفوعا
ثنا يوسف الغرق عن ابراهيم عثمان عن ابي علي عن مسلم عن ابن عباس قال لما
مات ابراهيم بن رسول الله صلى الله عليه وسلم قال ان له مرضعا في الجنة
ولو عاش لكان صديقا نبيا ولو عاش لعتقت اخواله القبط وما
استرق قبطي ٥ موسى مرفوعا من كان الغرق عن ابي مسلم عن علقمة
مرثد عن سليمان بن بريدة عن ابيه مرفوعا من اصيب بمصيبة فليذكر مصيبته
بي فانها من اعظم المصائب يوسف مجهول لا يدري من هو ولا ابوه
البرك واي شبه ابراهيم وسكين ولبس بالمعروف ٥
يوسف بن الكثير شيخ لبقية لا يعرف له غير حديث واحد ثنا بقية
يوسف بن المبارك البغدادي الخباط المقرئ هو الذي يقال له البجاري قاضي
دبركة لانه ادعى انه قرأ بالتبع على ظاهر رسوار فاقصي واخزي
يوسف بن محمد المنكدر النمري عن ابيه وعنه ابو نعيم الحلبي وعمر واصله
قال البخاري منكر الحديث وقال ابو زرعة صالح الا انه ٥ عبيد بن حماد
ثنا يوسف بن عطية عن ابن سيرين عن انس قال قال رسول الله صلى الله عليه وسلم
والشهداء ٥ عبد الحميد بن عبد الله الهذلي ثنا يوسف بن عبد الله بن المنذر عن ابيه عن جابر
قال رسول الله اذا زار الرجل مقبرة اكلوخر ساجدا واذا زار القبر خر
ساجدا واذا انصرف من صلاة خر ساجدا شكرا لله وبما اوتي راجع
ما اوتيت وبمن زاره الى من صدقه ٥ ابو يعلى ثنا عبد الله بن عبد الله

لمعاذة الادكراى عن يوسف بن محمد عن ابيه عن جابر قال بينما نحن مع رسول الله
صلى الله عليه في السوق اذا امراة قد اخذت بعنان حماره فقالت
ان زوجي لا يقربني ويقربني وتبسم فدعاه النبي صلى الله عليه وسلم فقال ان ... لك
ولهذه تشكوك فقال انك لا تقربها قال يا رسول الله والذي اكرمك
ان عهدي بها هذه الليلة تمسكت وقالت كذب يقربني وسنة فانه من
ابغض خلق الله الى فتبسم رسول الله واخذ براسه وراسها فجمع بينهما
وقال اللهم ادن كل واحد منهما من صاحبه قال جابر فلبثنا ما شاء الله
ان نلبث مع رسول الله صلى الله عليه في السوق فاذا نحن بالمراة تحمل ادما فلما رات
رسول الله طرحت الادم واقبلت الى رسول الله فقالت والذي بعثك ما كولها احلواله
رب شراحت الى منه الا انت وبه رفوعا ان الله حرم الحديث
قال ابن عدي لا اعلم ليوسف غير هذه الاحاديث التي ذكرتها وجدانه لا باس به
يوسف بن محمد الصهيبي هو يوسف بن محمد بن يزيد بن صيفي بن صهيب بن سنان
قال البخاري فيه نظر ان يوسف بن عبد الحميد بن زياد بن صيفي عن ابيه عن جده يروى
مراداذا دنا وهو مجمع عليه ان لا تقضه لقول الله ... واحد وامراة
صداق وهو مجمع ان لا يودبه لقول الله زانيا وحدث عنه ايضا هشام بن عمار
ابو زرعة الرازي ثنا يوسف عن ... يوسف بن محمد بن يزيد عن ابيه عن جده عن جده
صهيب مرفوعا من كان يؤمن بالله فليحب صهيبا حب الوالدة لولدها
يوسف بن ميمون ابو خزيمة الصباغ قال احمد ... روى عن عطاء
والحسن وعنه وكيع وعبد العزيز وابو يحيى الحماني قال النسائي منكر الحديث جدا
وقال ابو زرعة قد روى عنه وكيع ضعيف وقال النسائي ليس بالقوي
وقال ... يحيى الحماني ... عن يوسف بن ميمون ... عن ... ثنا ... رايت
في المنام فلا اكتبه عيسى بن يونس ثنا ابو خالد النخعي يوسف بن ميمون عن

عطاء عن انس مرفوعا من باع دارا لم يجعل ثمنها في مثلها لم يبارك
له فيه قال ابن عدي ... لا باس به
يوسف بن يزيد ابو معشر البراء صدوق بصري عن يونس
ابن عبيد وحنظلة السدوسي وعنه يحيى بن محمد وقد تقدم في المقدمة ضعفه
يحيى بن معين بلا حجة واثنى عليه غير واحد وقال ابو حاتم يكتب حديثه وقال البيرا
يوسف بن يعقوب النيسابوري حدث عن ابي بكر بن ابي شيبة بتاريخ كذبه ابو علي
النيسابوري الحافظ وقال البرقاني ليس بثقة قال الخطيب ... عمر
يوسف بن يعقوب عن ابي حرب بخبر باطل طويل وعنه انسان مجهول واسمه عبد
يوسف بن يعقوب ابو يعقوب القاضي عن طاوس مجهول كذا قال ابو حاتم وقال
... قلت ان فاقتضى ضعفا ومعناها احد انداء عن عبد العزيز حدث عنه
هشام بن يوسف وسفيان الثوري وعبد الرزاق وغيرهم وهو صدوق ان شاء الله
يوسف بن يونس الافطس عن سليمان بن بلال ومالك قال ابن عدي كل
حديثه عن الثقات منكر قال ... عن عوف الخراز ثنا ابو يعقوب ثنا الافطس
ثنا مالك عن نافع عن ابن عمر ان النبي صلى الله عليه نهى عن الاحتصار وقال فيه ما لا يكون
عن ابن ابي ... ثنا ... الكندي ثنا يوسف بن يونس الافطس الطرسوسي
ثنا سليمان بن بلال عن عبد الله بن دينار عن ابن عمر رفعه ان الله يدعو بالعبد
فلا يسأله عن جاهه كما يسأله عن ماله قال ابن حبان فقد ... احسن له ...
رسول الله صلى الله عليه ولا ... لا يحتج به قال ... وقال الدارقطني
قال الدارقطني ثقة قلت بل من يروي مثل هذه الخبر ليس بثقة ولا مامون
يوسف ابو خزيمة حدث عنه وكيع قلت وهو ابن ميمون ... ذكر
يوسف ... فرق بينهما ابن حبان فلذلك اعدته ... واحد ضعيف
يونس بن ابراهيم بن يونس حدث عن خليفة الحمي باسناد الضحاك ان الله
تجلى لابي بكر خاصة ... بالصافة فاه بخليفة

صلى بنى النبى صلى الله عليه وسلم فقلت له قتل واحدة فلم انكحه الزهرى قال لحى يعمد
ان كذابا وقال ابن معين رجل سوء ضعيف وقال ابو حاتم لا يحتج بحديثه
وقال النسائى ضعيف وقال الدارقطنى ضعيف رجل سوء شيعى
مفرط وقال البخارى منكر الحديث ○ ابو همر زياد بن عبد الله بن عبد الله
قال ابن يونس خياط فسألته عن حديث عذاب القبر فحدثنى به فقال
هذا كلمة احفظها انا صنعه فلت ما هى قال ان ليسأل فى قبره مرة واحدة
فان قال علما فعلت ولسمعت هذا فى ابى بكر ولم يقل فى مرات
انما فلت من اهل البصرة قال ابن عثمان حيث ابن يحيى عثمان وانه قتل
بنى رسول الله صلى الله عليه وسلم قتل واحدة فلم يزوجه ثلاثا خرقا مسك ○
يحيى بن بكير نا شعبة نا يونس خياط حدثنى ابو عمر الضبى عن رجل عن ابى الدرداء
قال رسول الله صلى الله عليه وسلم ذهب اهل الاموال بالاجر الحديث ○ ابو داود
وعن نا شعبة عن يونس خياط عن عطاء عن ابى هريرة قال الساعة التى فى الجمعة
بعد العصر ○ على بن على عن يونس خياط عن انس قال اخرت وعلى مع
رسول الله صلى الله عليه وسلم فى كان المدينة فمررنا بحديقة فقال علما احسن هذه الحديقة
فقال النبى صلى الله عليه وسلم حديقتك فى الجنة احسن منها حتى مر بسبع
حدائق وتقول مثل ذلك وجعل النبى صلى الله عليه وسلم يضحك فقال علما ما يضحك
قال اضحك فى صدور قوم لا يدرون ما يقدمون رواه عبد الحميد صاحب
الحمانى عن ابى شجاع عن سفيان عن منصور عن يونس خياط عن علقمة عن
عبد الله ○ ابو شجاع عن سفيان عن منصور عن يونس خياط عن علقمة عن
ابى هريرة مرفوعا ما من عبد يستجمر فيوتر الا فعل ومن لا فلا حرج رواه
ابو داود ○ شهاب خراش عن يونس خياط قال سمعت رجلا من عبد خير يحدث
سمع عثمان يقول لا ان حدثا هذه الامة بعد نبيها ابو بكر ثم عمر
يونس بن سعيد عن عمار رضى الله عنه مجهول
يونس بن سليم الصنعانى حدث عنه عبد الرزاق وكلم فيه وليس
بمحمد عليه فى الروايه ومشاه غيره وقال العقيلى يونس بن سليمان
الصنعانى لا يتابع على حديثه ولا يعرف الا به رواه عبد الرزاق عنه عن الزهرى

يونس بن ارقم عن يزيد بن زياد وطبقته وعنه عبد الله الفوارس
يونس بن اسحق سبيعى
لينه عبد الحميد حماش يونس بن ابى اسحق سبيعى
يونس بن بكير واصل الشيبانى روى له الكل ايحال احد ابويه
الاثرم والشيخان روى عن هشام بن عروة وابن اسحق وعنه ابن معين
وابو شيبة واحمد العطاردى وعدة قال ابن معين صدوق وقال ابو حاتم محله الصدق
وقال ابو زرعة ابتلى بالحديث فلا اعلم فيه ينكر عليه وقال ابو داود ليس
بحجة عندى وقال ابن معين ايضا ثقة لانه خرج مع ابن الاشعث
وقال النسائى ليس بالقوى وقال الكوفيون ينبغى ان يثبت فى امره وقال
عبد بعض من يونس بكير ابو بكر الشيبانى وكان ثقة وقال الهيثم
ابو داود سألت احمد عن يونس بكير عن هشام بن عروة فقال ثقة ○ عفيف مكرم ما يونس
عن هشام بن عروة عن ابيه عن عائشة مرفوعا ان الله يبعث لهذه الامة على رأس كل
مائة سنة قيل فى رأس مائة سنة قال هكذا قال ○ عبد الحميد
صالح نا يونس بكير عن يونس بن ابى اسحق عن البراء بن عازب رضى الله عنه
قال رسول الله انا النبى لا كذب انا ابن عبد المطلب هكذا قال ○ هو ابو اسحق
ابن العيزار بن يونس بكير عن ابى اسحق عن عاصم بن ضمرة عن على قال كان
اهل الجاهلية يقلدون الغنم ويتركون الخيل رواه جماعة عن ابى اسحق عن عاصم
قوله وقد اخرج مسلم ليونس فى الشواهد لا الاصول وقد ذكر فى ترجمة
ابى اسحق مستشهدا به وهو حسن له مات سنة تسع وتسعين ومائة
يونس بن ابى اسحاق الطائفى عن ابى بردة عن ابى موسى وعنه روح
عباس عن يحيى ضعيف وروى احمد بن حنبل عن يحيى ليس به باس كتب حديثه وقال
احمد ضعيف وقال النسائى حديثه عنه وكيع وابو عاصم ومناكيره يونس عن
يونس عن خباب الاسيدى مولاهم الكوفى عن طاوس ومجاهد
وعنه شعبة ومعمر وسلمان وعلى وقال ايضا قال لعباد عثمان

ARCHIVE
http://Archivebeta.Sakhrit.com

يونس الايلي عن الزهري عن عروة عن عبد الرحمن عن عمرة واذا نزع رسول ... وذكره ابن عدي في

يونس بن شعيب عن ابي امامة قال البخاري منكر الحديث

عبد النور بن عبد الله بن يونس حدثنا الهيثم عن عروة عن

ملة قال ابن ابو يعلى قال هم ... اكنه حين ان وكلثم

لبن شعيب عن ابي امامة قال رسول الله صلى الله عليه وسلم زوجني في الجنة

ابنة موسى واسيه امراة فرعون فقلت هنيئا لك يا رسول الله

يونس بن عبد ربه جزري حدث عنه سلم بن قتيبة لا اعرف وخبره منكر

يونس بن عبد الرحيم العسقلاني عن ضمرة قال ابو حاتم ليس بالقوي

يونس بن عبيد الكوفي حدث عن البراء بن عازب لا يدرى من هو وقد

ذكره ابن حبان في الثقات وحديثه في ذكر راية النبي صلى الله عليه وسلم اخرجه ابو داود

يونس بن عطاء الصدائي عن حميد الطويل عن انس رفعه لكل نبي

... النبي صلى الله عليه وسلم قال اذا تنخم النبي صلى الله عليه وسلم على غفلة وضع القلم فيه فعال

معويه اذا ابتدأنا نضع القلم على اذنك فانه اذكر لك وربه مرفوعا

لا يحبس الانسان في الدنيا اكثر من اربعين يوما رواها عنه سلمة بن سليمان

لسلمة بن شبيب قال ابن حبان يونس يروي العجائب لا يجوز الاحتجاج به

يونس بن ابي اسحق عمرو بن عبد الله الهمداني السبيعي الكوفي عن انس

وناجية بن كعب ومجاهد وعنه ابناه اسرائيل وعيسى والقطان وابن مهدي

وخلق قال ابن مهدي لم يكن به باس وقال ابو حاتم صدوق لا يحتج به وقال النسائي ليس به باس

وقال ابن خراش في حديثه لين وقال ابن حزم في المحلي ضعفه يحيى القطان واحمد بن

حنبل جدا قلت بل هو صدوق ما به باس ما هو في قوة مسعر ولا شعبة

روى علي عن يحيى بن سعيد قال كانت فيه غفلة وقال احمد حديثه مضطرب

وقال عبد الله بن احمد سالت ابي عن يونس بن ابي اسحق قال كذا وكذا قلت هذه

العبارة يستعملها عبد الله بن احمد كثيرا فيما يجيبه به والده وهي بالاستقراء

كناية عمن فيه لين وروى ابن المديني والدارمي عن معن ثقة قلت مات يونس

سنة تسع وخمسين ومائة وهو في عشر التسعين ان لم يكن جاوزها

يونس بن ابي العبيد ارسل ... مجهول

يونس بن خباب الاسيدي مولاهم الكوفي عن الحسن وقال ... وعنه ابن

بكر الرسي وجماعة وثقه ابن معين وقال الدارقطني رجل سوء كان يشتم عثمان

لغلبة المناكير في حديثه قلت بل لم يحتج به لشتمه

يونس بن ابي فروة شيخ لمعاوية ويونس بن النعمان عن ابي اكثم

ويونس بن واقد عن سعد بن ابي عروبة فانهم مجهولون

يونس بن هارون عن مالك قال ابن حبان روى عجائب لا تحل الرواية عنه

يونس بن ... من طريق ... المشرقي يونس ... عن انس عن ابيه

... عن عمر عن النبي صلى الله عليه وسلم قال ثلاث يفرح لهن البدن ويربو عليه

الثوب اللين والطيب وشرب العسل هذا لم يات به عن مالك غير يونس

يونس بن يحيى الهاشمي القصار وحدث عنه ... موسى ... وا

الوقت وطائفة قال ابن النجار ... متساهل في روايته قلت صدوق

يونس بن ... عن تغفوز العنبري الكوفي ... وعنه ... ابنه

وعنه سعيد بن منصور وعنه ... ضعفه ابن معين والنسائي

وقال ابو حاتم صدوق وقال الاخرى ضالع الحديث ... وخرج له مسلم

يونس الكذوب ومنهم من يقول فيه الصدوق على سبيل التهكم رواه

احمد بن حنبل عن ابراهيم بن سعد ... ذكره العقيلي مختصرا

انتهى المعجم

باب الكنى

ابو ابراهيم ... شيخ مصري حدث عن نافع لا يدرى من هو عبد

ابو ... الكلاعي عن مكحول وعنه بقية فيه جهالة وابن مكحول منكر

ابو الاحوص عن ابي ذر ما حدث عنه سوى الزهري وثقه بعض الكبار

وقال يحيى بن معين ليس بشيء نقله عن سوالدوري عنه وقال ابن القطان لا يعرف

ابو ادام هو سليمان بن زيد مر ابو ادريس بصري لا يعرف عن انس

ابو الاسد السلمي حمص عن حذيفة عن ابيه ... الاوصابي لا

حمص ... رواه عنه صفوان بن عمرو ... قال ابن القطان حاله ...

456

[illegible] ابن [illegible]

ابو ادريس عن شيخ سماه وعنه عبد الصمد بن عبد الوارث صحفه لا يعرف

ابو الازهر الكراني عن عبد الله بن عبيد بن عمير قال الازدي متروك الحديث

ابو اسحق شيخ مجاز روى عن موسى بن عائشة مناكير قال ابن حبان

لا يكون الاحتجاج بما روى ه ابو هاشم السكوني شيخ لبقية عن ابي اسحق حجاز اهل

الحجاز عن موسى بن عائشة عن ابي سلمة عن ابن عباس وابي هريرة قالا خطب

رسول الله صلى الله عليه وسلم اخر خطبة خطبها فقال من صلى الخمس في جماعة

حيث ما ادرك جاز الصراط كالبرق اللامع وفي جرية في الفردوس زل

بكل يوم وليلة حافظ عليها اجر الف شهيد بما لذا خبرا طويلا موضوع

ابو اسحق الدوسي عن ابي هريرة مجهول ه ابو اسحق الكوفي عن هشيم قال

ابو اسحق له شيخ ما علمت احدا روى عنه غير ابي النضر هاشم

ابو اسحق القسري [illegible] عن عمر بن [illegible]

ابو اسحق الحميسي اسمه خازم كما يجيء قال ابو داود روى مناكير

وضعفه غير واحد قال ابو حاتم كتب حديثه فليس ذو عن ابن دينار

وعنه ابن يونس وجماعة المغلس وجماعة وقدمت له اسماء

ابو اسحق عن عطاء بن رباح وعنه ضمرة بن ربيعة مجهول

ابو اسحق الخوارزمي [illegible] ضعفه الدارقطني

ابو اسحق الحسني عن الاوزاعي بخبر باطل وراويه عنه مثله

ابو اسحق الهاشمي عن عبد الله [illegible] لا يعرف

ابو اسحق مولى بني هاشم عن [illegible] وعنه [illegible]

ابو اسحق مولى قريش عن عمرو بن العاص اظنه الذي قبله روى عنه [illegible]

كذا [illegible] ابو اسحق مولى عبد الله [illegible] في ليلة واحد

ابو اسحق [illegible] الكوفي هو اسمعيل بن ابي اسحق ضعفوه وذكر

ابن شيعيا بغيضا من الغلاة الذين يكفرون عثمان رضي الله عنه

457

وقيل اسمه عبد العزيز حدث عن ابي كبر بن عتبة وخطبة العوفي وعنه ابو نعيم

واسمعيل بن عمرو البجلي وجماعة قال ابن المبارك لقيه من بينه على المسلمين بسوء

حفظا ابن اسرائيل وقال ابو حاتم لا يحتج به وقال احمد كتبت حديثه وقال الرمادي

ضعيف وقال مسلم هو نقطاعي بالحديث لا يكتبون حديثه وقال الجوزجاني

قال الفلاس ليس هو من اهل الكذب وقال [illegible] اسمه سمعته

[illegible] اوكره ه سعدويه وابو الوليد والفط

[illegible] الملائي عن عطية عن ابي سعيد قال [illegible]

[illegible] فقال رسول الله صلى الله عليه وسلم [illegible]

صلى الله عليه وسلم قال [illegible] ه ابو اسحق

معلى المورد هو ابراهيم بن [illegible] ضعفه [illegible]

[illegible] الكوفي شيخ لعلي الجعد لا يعرف والخبر [illegible]

السكوني عن خالد بن [illegible] مجهول ابو اسمعيل الفناد

العبدي عن انس قال الدارقطني متروك ه

[illegible] الغفاري عن [illegible] الغفاري عن [illegible]

[illegible] المالكي عن ابيه عن جده [illegible]

ثم ليس حديثه بالقائم ه

[illegible] الكوفي قال [illegible] روى عن شريك [illegible] الموضوعة

التي ما حدث بها شريك قط لا كذا ذكره في الاسلام على سبيل الانباه عنه

ه عامر بن عصام البيهقي ثنا ابو اشرس ثنا شريك عن جعفر عن ابيه عن ابيه

ان رسول الله صلى الله عليه وسلم على [illegible] ملقاه فقال يا حميراء احسني جوار نعم

الله عليك [illegible] انزل الله المطر و[illegible] النبات و[illegible]

[illegible] ولولا الخبز ما عبد الله [illegible]

ابو الاشعث الجرمي عن النعمان بن بشير [illegible] عنه ابو قلابة

ابو الاشعث الحضرمي عن ابي ايوب بحديث في الاستجمار مجهول

ابو الاشعث النخعي هو جعفر بن الحارث ضعفوه

ابو الاصفر عن صعصعة بن معاوية تكلم فيه ابن حبان بلا حجة

ابو الاصفر عن صعصعة قال ابن عدي لا يحتج به شبابة عن فضالة حدثني ابو الاصفر عن صعصعة

اويس عن رجل من قرن وهو من اهل الكوفة الحديث بطوله

ابو الاعين عن ابي الاحوص عوف كوفي ضعفه يحيى بن معين وابن حبان

وقال هو الذي روى عن ابي الاحوص عن عبد الله مرفوعا من قبل حية فهو مشرك رواه داود بن الزبرقان عن محمد بن جحادة عنه وما عند هذا السند

الا ذلك له منها اصل قاله ابن حبان

ابو امية بن يعلى هو اسمعيل ضعفه الدارقطني وقال ابن حبان لا يحل الرواية

ابو امية المختلط هو اول من اختلط دار الطرسوس لا مصرت

حدث عن مالك وغيره ليس بثقة ولا مامون ابو امية

ابو اويس عبد الله بن عبد الله قد ذكر ابو اويس مولى عثمان

ابو ايوب عن ربطة عن اسامة بن زيد مجهول

ابو ايوب عن عبد الله بن عمرو وعنه الاعمش وحده بحديث في الفتن

ابو بحر عن البراء بن عازب وعنه ابو الحكم زيد مجهول ابو بحر

ابو البختري شيخ من بصيد الا انه زيف لذنبه دم

ابو البختري القاضي وهب بن وهب قد ذكر

ابو البختري الطائي عن علي رضي الله عنه صدوق قال شعبة لم يدرك عليا فلله

واسمه سعيد بن فيروز ابو بردة هو يزيد

ابو بردة التميمي هو عمرو بن يزيد قد مر ابو بردة

ابو البرهشيم الزبيدي الشامي اسمه عمر الله عنه لا قرا شاذة فيها

اشيا تستنكر ان ابو بريد عن ابن عباس لا يعرف

ابو البسر عن ابي عمران يحيى لعله اسمه يزيد بن عطارد يروى عنه عمر بن الهدار

ابو بسرة الغفاري عن البراء لا يعرف تفرد عنه صفوان بن سليم

ابو بشر عن وائل انه يكنى جعفر بن ابي وحشية فلا يدري من هو

ابو بشر جعفر بن ابي وحشية صدوق معروف ضعفه يحيى القطان

روايته عن حبيب بن سالم خاصة ابو بشر المصعبي المروزي

ابو بشر عن الزهري لا شي قاله هو الحرث كذاب قد ذكر

ابو بشر المزلق هو بكر بن الحكم عن ثابت قال ابو زرعة ليس بالقوي

ابو بكر المدني عن النبي مجهول ابو بكر عن انس بن بصر لا يعرف

ابو بكر الذي روى عن جابر هو الفضل بن مبشر ضعيف

ابو بكر النهشلي الكوفي في اسمه اقوال لا يعرف ثقة

روى عن ابي اسحاق وابي موسى والشعبي وحبيب بن ثابت وعنه ابن مهدي وجماعة

وثقه احمد ويحيى والعجلي وتكلم فيه ابن حبان وغيره وهو

الذهبي ووكيع ابو بكر عبد الله بن القطان والاصح ان اسمه

عبد الله وقال ابن حبان شيخ صالح غلب عليه التقشف حتى صار يهم ولا

يعلم ويخطي ولا يعلم فبطل الاحتجاج به الا ان يعتبر به

الا ان حال ما اغنى عنه الثقات لم يخرج في تعدله

يوم الفطر سنة ست وستين ومائة وهو حسن الحديث صدوق

ابو بكر الهذلي سلمى بن عبد الله بن سلمى البصري اخباري علامة

ابن اخت عن الحسن وعكرمة وجماعة وعنه ابن المبارك ومسلم بن ابراهيم

وطائفة ضعفه احمد وغيره وقال غندر ولم يكن بثقة وقال يزيد بن

زريع عدلت عنه عمدا وقال النسائي ليس بثقة ولا يكتب حديثه ابو زرعة

السمان ما سمعنا ان ابي بكر الهذلي سمرة في ما انظر

الصحيح الشفاعة ها كفر الامر ونهايته الاسير

ابو بكر بن عبد الله بن ابي مريم الغساني الحمصي يقال اسمه بكير

وقيل بكير وقيل عبد السلام ضعيف عندهم

عبد الله بن داود عن عطاء بن مريم وسعيد بن عبد الله عن ابي الدرداء رفعه

الى النبي صلى الله عليه وسلم قال الخبر نقيضه زنى بالنساء وبالنساء قال

ابو اليمان ابو بكر ظلم عمرو وضمرة بن حبيب

461 حدثنا سعيد قال قال ابو بكر بن عياش من يدري ما سأله عن كم قال
اسرائيل فوق اي بكر قال الحسن الطبع شهد ابو بكر بن عياش عند
شريك فنهاه رأيه منه استخفاف فقال ابو بكر اعوذ بالله ان اكون جبارا قال
فقال شريك ما كنت اظن ان هذا الخياط هذا الحمق ○ احمد يونس

احمد حدثنا ابو اليمان قال ابو بكر بن عبد الله
ابن راشد بن سعد وجمرة بن عبد كلال
قال سار عمر ال الشام بعد فتحه بيت المقدس فلما
حضرت اذا شارفها بلغه ان الطاعون فيها
فقال له اصحابه ارجع ولا تقحم عليها فلو نزلتها
وهو بها لم نرك السخوص عنها فلو نزلتها
لنا فقوس
فقال اسحق بن عبد الحميد بن سهل
فتشاور فاجمعوا الحميد بن سهل
قال احمد بن حنبل
المغيرة ○ قال المبارك بن فضالة
عنهما لا يشبه فاجابه قال اخضر
لضعف بصره فاذناه الى
فاجابه قال اخبر قال اولئك قوا
ارشد واجازه بشئة له فدينار
بدرهم ون قال ابو عمر اخبرنا قاضي
عزل نوس له فراش خمسين سنة
ليلة الا نزم فاشتهت
وقال ابو هشام ان
ور وفجور ومجور

وقال يحيى الحماني حدثني ابو بكر بن
منه كلوا لبنا وعسلا ورواها بشر
سمعت ابا بكر بن عياش يقول اكلوا

وكان من العباد الخ راشد بن سعد وحمدان بن سعد بفتحه وابو اليمان
وظاهر ضعفه انه وغيره اكثر منه اغلاط وكان احد اوعية العلم
وقال الرجاني ردئ الحفظ اكتب به اذا انفرد قال يقبله قال البخاري رحمه الله في
قريته اي بحر وهي كثيرة الزيتون ما في هذه القرية بيت خير الا وقد قام
ابو بكر الهالي ليلة فيه قال البخاري وهي
منها شد وقال الزعفراني وبينه صاحبه وما يحتج به وقال يزيد بن عبد ربه
مات سنة سبع وستين ومائة ○ وله حكيب اخر منكر جدا
ابو بكر العنسي شيخ ليقيه تكلم فيه ابو بكر العنسي وهو مجهول
ابو بكر اي كعب بعد له صحبة ولها ذال المعجمة
ابو بكر المدني هو الفضل صاحب حاتم روى قال ابو حاتم روى عن عمر
حدث عنه اسحق بن راهويه محمود قال ابو بكر بن احمد هو جرير بن
ابو بكر موسى له اشعر صدوق مشهور ما علمت فيه كذابا
له ما كان منزل سعد فانه قال تستضعف
ابو بكر الداهري هو عبد الله بن حكيم ليس بثقة ولا مأمون
ابو بكر بن عياش الكوفي المقرئ احد الاعلام صدوق ثبت في
القراءة لكنه في الحديث غلط وهم وقد اخرج له البخاري وهو صالح
الحديث لكن ضعفه عبد الله بن نمير وقال ابو نعيم لم نر في شيوخنا احد
اكثر غلطا منه وقال احمد ثقة ربما غلط وهو صاحب قرآن وسنة
وقال يحيى سعيد لا يعبأ به اذا ذكر عنده كلمة وهمة وقال ابن معين ثقة
○ قال محمد المثنى ذكرت لعبد الرحمن بن مهدي حديث ابي بكر بن عياش عن منصور
عن مجاهد عن شقيق المسلب قال قال عمر لا تقطع الخمس الا في خمس وحديث
مطرف عن الشعبي قال قال عمر ابرت قاتل ذباب وقد حدثها ابو بكر بن عياش
فابهما انكر عنه ○ وحديث مطرف عندي انكر فقال حدثت منصور
ثم قال عبد الرحمن قد سمعتها منه منذ اربعين سنة ○ ابن المديني سمعت

وقال احمد ايضا في سعيد بن ابي عروبة هذا
قال العقيلي وحديثه اصح
وقال احمد ايضا في سعيد بن ابي عروبة هذا

يحيى سعيد ﷺ يقول لو قال ابو بكر بن عياش بن يدي ما سألته عن شيء قال
اسرائيل فوق ابي بكر ○ قال اشعث عن عاصم الطحان شهدا ابو بكر بن عياش عند
شريك فلم يزل يرمه استخفافا فقال ابو بكر والله ان اكون حمارا اقال
فقال شريك ما كنت اظن ان هذا يحتاط هكذا الحق ○ احمد يونس
ابو بكر بن عياش عن هشام عن ابيه عن عائشة رضي الله عنها قال اتى رجل
هلك فرأى ما بهم من الضيقة فخرج الى البرية فقالت امرأته اللهم
ارزقنا ما نعجن ونخبز فقال ذا بغنمه ملأى عجين واذا التنور ملأ جنوب شوى فجاء ربها فقال لهم شيء قالت نعم
رزق الله تعالى فكلنس ما دوا الى فذكر ذلك لرسول الله صلى الله عليه وسلم
فقال لو تركها لدارت او لطحنت الى يوم القيامة ○ قال احمد حنبل ان
يحيى سعيد بن بكر حدث ابو بكر عياش عن اسحق عن عبد الرحمن بن يزيد
قال ذكر عند ابن مسعود امرأة فقالوا انها تغتسل ما عبد الرحمن توضأ
فقال اما انا فلو كنت عندها لم تفعل ذلك قال احمد نفر به وقال لا نعرف اراه
وهم انما هذا ابو وبيه لا اعمش عن ابراهيم عن علقمة ○ قال البزار لم يتابع
اشعث عن السنة في ابو بكر عياش ○ محمد بن عبد الله بن نمير ما رأيت
الرشيد ابا بكر عياش قط ومعه وكيع يقوده لضعف بصره فأدناه الى
الرشيد ابا بكر عياش فحي ومعه وكيع يقوده لضعف بصره فأدناه الى
الرشيد فقال له ادركت ايام بني امية وانا منا فابينا ان نخبر قال اولئك كانوا
انفع للناس وانتم اقوم بالصلاة فصرفه الرشيد واجازه بمئة الف دينار
واجاز وكيعا بثلاثة الاف دينار ○ قال يزيد بن هارون قال ابو بكر ابن عياش
لم يضع جنبه لله الارض اربعين سنة ○ قال ابن معين لم ينم ليلة الى الصبح خمسين سنة
وقال يحيى اخبرني حدثني ابو بكر عياش قال حيث ليلة الى الصبح فما
منه دلوا نبيذا وعسلا ودرواها شريك الوليد عن ابيه وقال ابو هشام الرفاعي
سمعت ابا بكر بن عياش يقول الخلق اربعة محذور ومحبور ومحبور

قال ابو داود شريك اي ابن عبد الله حلف فانكر
عمله وسمعت احمد يقول ليس بشيء

ومشهور فالمعدود الهائم والمحبور الزائم والمحبور فالمدبر والمشهور
فابليس ○ وذكر ابو بكر قال اذى نفع السكوت السلامة وكفى بها
عافية واذى ضرر المنطق الشهرة ونفى بها بلية ○ ابو داود ثنا حمزة
ابن سعد المؤذن قال سألت ابا عبد الرحمن القرآن مخلوق فهو
عندنا ○ فرزدق ○ ابو العباس مشروق سمعت عمي احمد يقول ما عرفت
ابا بكر عياش الوفاء بمثل اخته قال ما ينبغي لك ان تنظر الى ملك ابويه
فدخلت فيها ثمان عشرة الفا خمسة مات في دهرها واحد وتسعين
وماية وله سبع وتسعون سنة وفي اسمه اقوال اشهرها شعيب وابو بكر
ابو بكر بن عياش الحمصي روى عن جعفر عبد الواحد الهاشمي روى عنه
عثمان بن شيبة لا ادري من هو انما ابو بكر بن عياش السلمي
فله مصنف في غريب الحديث روى عن جعفر بن قال وغيره ذكره الخطيب
ابو بكر بن شعيب عن مالك بن انس قال ابن حبان لا يحل الاحتجاج به
روى زهير عن ابي بكر بن شعيب عن مالك عن الزهري عن عمرة بنت
عبد الرحمن عن فاطمة بنت النبي صلى الله عليه وسلم مرفوعا من تصدق بعقيق لم تزل يرى خيرا هذا كذب
ابو بكر بن الصخر بن يسار المخرمي اخو صاحب المغازي قال البخاري رحمه
منكر ○ قلت روى عنه يزيد بن ابي حبيب مع تقدمه واخوه محمد ○
ابو بكر بن عبد الله بن سيبرة المدني القاضي الفقيه ولد اعرج
وعطاء بن رباح وعنه عبد الرزاق وابو عاصم وجماعة صدوق الذي روى عنه
وروى عنه وصالح ابناه وغيرهما قال كان يضع احاديث وقال ابو داود كان
من اهل المدينة وروى عباس عن ابن معين قال ادركت ها هنا فقهاء يقولون
عن رسول الله فحدثت ان احدثكم عني فاحدث عن ابي هريرة والاولاد وقال
النسائي متروك ملت الى قضاء العراق وبعد وفاته ولي القاضي ابو يوسف
وهو ابو بكر بن عبد الله بن محمد بن احمد الدمشقي ثنا سيبرة بن راشد العامري

وقال ابن معين ليس حديثه بشيء ○ حفص الرمادي ثنا ابو عاصم عن ابي بكر اخبرني
ابو بكر بن عبد الله بن شبرمة عن عبد الله بن مرة عن صالح عن هذيل
ان النبي صلى الله عليه وسلم قال من ذكر رجلا بشيء فيه فقد اغتابه ومن ذكره بما ليس
فيه فقد بهته ○ عبد الله بن الوليد ثنا ابو بكر بن شبرمة عن هشام عن ابيه
عن عائشة مرفوعا شرار امتي اجرأهم على حي وميت ○ ما رأيته اشد تعظيما
ومايد وكان قد خرج على المنصور مع ابن حسن وكان بحث يده صيقل فاما
قتل ابن حسن بباخمرى بعد عشرين الف دينار فاشتراه ابو جعفر بسجن مقيدا ثم وقع هيب
بالمدينة بعد اشهر فكسر عنه القيد السجن واخرجوه واراد ان قيده
فقال هذا ما يفوت ثم وقف وخطب واسفل المنبر وحرض على الطاعة واظهر
ترك العصا فرضي ذلك له المنصور وقال قد اسلم احسن ثم زال الفصل
ابو بكر بن نافع مولى ابن عمر حدث عن ابيه وسالم وعنه مالك وابن انس
والدراوردي قال احمد هو اوثق ولد نافع قلت له اخوان عمر وعبد الله فما عبد الله
فضعيف واما عمر فالظاهر انه اوثق من اخوه لانه مخرج الصحيحين وما علمت
فيه مقالا واما ابو بكر ففيه لين وهو صدوق قال ابن معين ليس بالقوي
ولما ابو بكر بن نافع قاضي بغداد وهو مولى آل عمر رضي الله عنه
يروي عن عبد الله وعنه ابنا ابي بكر بن حزم عنه عبد الله وحدث عنه شعبة منهو ركيك
الصباح الجرجرائي وجماعة ما رايت به باسا بقي الى حدود المايتين وما يتهم بكذب
ابا بكر بن حزم قد ذكر شيخ شعبة هو ضعيف ضعفه وذكر له اول قوله
وقد اخرج البخاري في الادب المفرد للاول وما
ابعد ان يكون الرجلان لواحد فيكشف هذا ويحرر قال الاولى ان يقال ابو بكر بن حزم
ابو بكر بن عبد الله بن ابي سبرة المدني ثنا سعيد المقبري حدث عن كعب قال الخطيب ان بعض اهل
ابو بكر بن عبد الله العشي هو عبد الكبير بن عبد المجيد بن ابي داود
ابو بكر بن عروض البغدادي الغزاز نزيل انطاكية روى عن الشافعي فسقه ابو طالب
ابو بكر العمري المدني روى عن ابي هريرة وعنه مسدد في مسنده البزار روى له سعيد بن منصور
قال الحاكم عن ابن هذا عن نافع عن ابن عمر عن النبي صلى الله عليه وسلم وهو صحيح
فرد عليه وقال الحسيني لو قال لم يرد على هذا انما لغة جازم الصحابي عن
صحيح عن نافع عن ابن عمر انه مات وعليه ○ اخرجه مسلم ○

[illegible] عبد الله الثقفي عن محمد بن مالك [illegible]

[illegible] عن مالك [illegible] اصبهاني غير معروف روى عنه المطلب بن زياد [illegible]

ابو بكر بن النضر بن انس عن [illegible] تكلم فيه [illegible] عبد الله [illegible]

ابو بكر بن ابي الوليد [illegible] اخو محمد [illegible]

ابو بكر بن يحيى بن النضر [illegible] الشامي عن ابيه وعنه [illegible]

ابو بلج الفزاري هو يحيى بن ابي سليم صاحب حديث الذي في العرس مر

ابو البلاد حدث عنه محمد بن عبد الطنافسي قال ابو حاتم لا يحتج به

ابو بلال العجلي عن حذيفة مجهول واتى بخبر منكر

ابو بلال الاشعري الكوفي عن ابي بكر النهشلي ومالك بن انس وعنه احمد بن عمرو ومطين وجماعة يقال اسمه مرداس بن محمد [illegible] بن عبد الله بن ابي بردة بن ابي موسى عبد الله بن قيس الاشعري وقيل اسمه محمد وقيل عبد الله ضعفه الدارقطني يقال توفي سنة اثنتين وعشرين ومائتين

ابو [illegible] عن ابي هريرة وعنه عكرمة بن عمار لا يكاد يعرف

ابو [illegible] عن ابي سعيد الخدري وغيره وعنه [illegible] سواه لا يعرف وقال [illegible]

ابو تميم حدث عن ابي نضرة منذر العبدي لا يعرف

ابو ثوبة عن انس بن مالك يقال اسمه صدقة لا يعرف تفرد عنه معوية بن صالح

ابو ثوبة القاص شيخ بصري ضعفه الدارقطني ولا اعرف من هو

ابو ثوبة الجزري عن عمار بن ياسر قيل اسمه بشر لا يعرف

ابو [illegible] المري الشامي المدني [illegible] حمص حدث عنه عبد الله بن حرملة قال البخاري في حديثه نظر نقله العقيلي عن آدم بن موسى عنه

ابو ثمامة الحناط لا يعرف وخبره منكر له عن كعب بن عجرة

ابو ثوابة [illegible] شيخ لبقية لا يعرف وخبره منكر رواه عن عبد الرحمن [illegible]

ابو الثور [illegible] هو محمد [illegible] صدوق غيره اوثق منه

ابو جابر [illegible] عن علي لا يعرف

ابو جابر البياضي هو محمد بن عبد الرحمن قد ذكر

ابو [illegible] يقال اسمه مسلم حدث عنه ابو زكريا الخواص مجهول

ابو الجارود هو زياد بن المنذر تقدم ابو الجحاف [illegible]

ابو الجحاف هو داود بن ابي عوف تقدم ابو [illegible]

ابو جرو المازني بصري حدث عن علي والزبير مجهول ابو جرير [illegible]

ابو جعفر عن سويد بن مقرن لا يدرى من هو [illegible]

ابو جعفر الرازي هو عيسى بن ماهان مر [illegible]

ابو جعفر الرازي [illegible] عن [illegible] العباس يروي حديث لو [illegible] الى الارض [illegible] بعد ذكره [illegible] وهو منكر [illegible]

ابو جعفر [illegible] عن ابي هريرة وعنه [illegible] مجهول

ابو جعفر عن ابي هريرة [illegible] فلعله [illegible]

ابو جلال [illegible] يقال اسمه [illegible]

ابو جميع [illegible] عن انس يقال سالم بن دينار فيه ضعف

ابو جناب الكلبي يحيى مر ابو جناب القصاب [illegible]

ابو جنادة عن الاعمش هو حصين بن مخارق متهم بالكذب مر

ابو الجنوب عن علي هو عقبة بن علقمة ضعفه [illegible] الدارقطني

ابو الجند البصري عن هشام بن عروة [illegible] ليس بثقة

ابو جهضم [illegible]

ابو الجهم [illegible] عن البراء وعنه هشيم [illegible]

ابو الجوزاء الربعي اوس [illegible] تابعي مشهور قال البخاري في اسناده نظر

ابو حاضر عن الوضين بن عطاء مجهول ابو الحارث هو نصر بن حماد

ابو حذيفة البصري عن داود بن هند وعنه [illegible] لا يعرف

ابو حرب [illegible] زيد [illegible] مجهول

ابو حرب عن [illegible] ابن [illegible]

ابو حرب [illegible] قال الدارقطني مجهول

[illegible]

ابو حريز عن وائل بن حجر لا يعرف وعنه جابر الجعفي

ابو حريز قاضي سجستان عبد الله بن حسين مر

ابو حريز الموقفي المصري منسوب الى موقف الدواب حدث عنه ابن
وهب وغيره قال ابو حاتم منكر الحديث

ابو حرة الرقاشي هو واصل بن عبد الرحمن تقدم

ابو الحزم اسمه عبيد شيخ لمحمد بن بكر البرساني لا يعرف ابو الحسن

ابو الحسن الاسدي حدث عنه ابو كريب مجهول

ابو الحسن عن طاوس وعنه شعبة مجهول قلت لكن شعبة متق للرجال

ابو الحسن مولى عبد الله بن نوفل ما حدث عنه غير الزهري ورجل يقال له

ابو الحسن البلدي في اسناده حديث موضوع قال الخطيب كان غير ثقة

ابو الحسين حدث عنه شريك لا يعرف له عن الحكم بن عتيبة

ابو الحسين عن الحكم بن عبد الله في سجود السهو لا يعرف

ابو الحصين عن ابن عمر وعنه عثمان بن واقد مجهول

ابو حفص عن ابي امامة الباهلي دمشقي لا يعرف ابدا وعنه اسحق بن اسيد

ابو حفص العبدي عن ثابت هو عمر بن حفص واه مرة

ابو حفصة عن عائشة وابو حفصة شيخ لعلي بن ابي حملة لا يعرفان

ابو الحكم مولى عثمان بن ابي العاص وعنه عبد الله بن عيسى لا يعرف

ابو الحكم الازدي عن عباد بن منصور بخبر باطل تكلموا فيه روى يزيد بن

ابو حكيم البارقي عن ابن عباس وعنه السدي مجهول

ابو حماد الكوفي هو المفضل بن صدقة ضعيف تقدم

ابو حمزة الثمالي هو ثابت بن ابي صفية قد ذكر

ابو حمزة العطار هو اسحق بن الربيع مر

ابو حمزة سوار بن داود وقيل داود بن سوار قد مر

ابو حمزة الكوفي عن ابراهيم النخعي هو ميمون القصاب لا يعرف

ابو حمزة القصاب بياع القصب هو عمران بن ابي عطاء مر

ابو حميد الرعيني عن يزيد دومصر لا يعرف روى عنه ثور بن يزيد

ابو حيان التوحيدي علي بن محمد بن العباس [illegible]
صاحب زندقة وانحلال [illegible]
قال ابو نصر السجزي انه سمع المالكية يقول قرات الرسالة
المنسوبة الى ابي بكر وعمر مع ابي عبيدة الى علي رضي الله عنهم
على ابي حيان وقال هذه الرسالة عملتها [illegible]
[illegible]

ابو حميدة الطائي عن ابي هريرة وعنه عبيدة بن ابي رائطة يقال اسمه

467

[illegible]

ابو شراح عن ابي هريرة وعنه عبد الله ... لا يعرف
ابو سعد الساعدي عن انس مجهول قلت حدث عنه رواد بن الجراح
والحديث ان رجلا يتبع حمامة فقال شيطان يتبع شيطانة
ابو سعد عن ... لا يعرف ابو سعد البقال سعيد
ابو سعد ... عن ... شوى ...
ابو سعد الغفاري عن ابي هريرة ما حدث عنه سوى ...
ابو سعد الكندي عن زيد بن ارقم وعنه ابو داود ذكره الازدي
ثم قال القطان قلت ... ابو سعد الازدي قال ...
قال ... ولم يقل سمعت زيد بن ارقم يعني الحديث الذي رواه
ابو سعد الصفي هو محمد بن ميسر قد ذكر ابو سعد
ابو سعيد ... لا يعرف ابو سعيد ... شامي
ابو سعيد ... وعنه ... القطان قال الدارقطني مجهول
ابو سعيد ... حدثني بعض الناس اسمه رجاء ...
ابو سعيد ... السعدي هو طريف قد ذكر
ابو سعيد ... بن عبد الله ... صدوق هو ...
ابو سعيد الصنعاني ... وكذا ... المغيرة ...
ابو سعيد ... وعنه عبد الله ... لا يعرف
ابو سعيد ... وعنه واصل بن ... مجهول
ابو سعيد ... صدوق مشهور اسمه سعيد ... اهل واسط
حوشب ومعمر وعوف ... وجماعة
وغيره وقال ابو سعد ضعيف وقال الدارقطني ليس بالقوي ...
ابو سعيد ... عن ... وعنه ... مجهول
ابو سعيد ... ابو سعيد ... مجهول

ابو السري ... عن انس ... في الشعر حديثه منكر
ذكره الازدي في الضعفاء رواه صدقة الدمشقي عنه
... معين ... ثقة

ابو سعيد ... هو ابان بن جعفر ... وقد روى
... عنه عبد الله ... في مسند ابي حنيفة

ابو سنان الشيباني ...
شعبة ... سنان قد ذكر ابو سنان العجلي عن انس ... مجهول
ابو سنان الدمشقي عن معاذ ... هو ... منكر
فاما ابو سنان الشيباني الكوفي فاسمه ضرار بن مرة ثقة نبيل
... بن ... عن شعبة ... وابو صالح السمان
وجماعة وعنه ... وكيع قال احمد بن حنبل ... ثبت

ابو السراج عن الحسن عن النبي صلى الله عليه وسلم علم الشعر حديث منكر

ذكره البيهقي في الضعفاء رواه صدقة الدقيقي عنه

ابو السكن عن الشعبي لين عن مشهور قال على معين ثقات

ابو سلمان عن زيد بن ارقم قال الدارقطني مجهول حدث عنه البكري عن الجراح

ابو سلمة عن بعض زوجه عن عبد الله بن عمرو مرفوعا

ابو سلمة عن شهر بن حوشب ضعفه ابو حاتم ابو سلمة عن بعض زوجه عن عبد الله بن عمرو مرفوعا

ابو سلمة الخزاعي عن ابي رافع قال احمد بن حنبل ليس حديثه بالقائم

ابو سلمة الجهني عن الاغر قال ابو حاتم لا اعلم له اسما اعلم عبد الله خطأ احمد على مسح الجوربين

ابو سلمة الباهلي عن الاغر قال ابو حاتم لا اعلم له اسما اعلم عبد الله خطأ

ابو سلمة الاشجعي عن الشعبي وعنه سعيد الجاج مجهول ابو سلمة مولى عبد الرحمن سئل ابو زرعة

ابو سلمة الخزاعي حدث عنه فضيل مرزوق لا ادري من هو ابو سلمة الحمصي عن بلال لا يعرف عنه فلم يعرفه

ابو سلمان الفلسطيني عن ابي القاسم رجل عنه اسمعيل بن زياد قال

الي رسله حديث طويل منكر في القصص قلت رواه عنه الماضي مجهول

ابو سلمان الهذاني عن ابيه عن الاعمش عن الاغر هو ابو بيه وابي الخبر منكر

ابو سلمان الجبري عن الاعمش خبره باطل والاغر مجهول

ابو السمال العدوي المقرئ يضرب له حروف شاذة لا يعتمد على نقله

ولا يوثق باسمه قعنب زهلال

ابو سمية عن جابر عن عبد الله مجهول ابو سنان هو سعيد بن سنان

ابو سنان القشملي الفلسطيني عيسى بن سنان قد ذكر قال يحيى الاكل

ابو سنان الشيباني الاجلي الكوفي نزيل الري عن الشعبي والضحاك اسمه

سعيد بن سنان قد ذكر ابو سند العجلي عن انس السجور مجهول

ابو سنان الدمشقي عن معاذ جبل الاغر مجهول ابو سنان لا يعرف وعنه

فما ابو سنان الشيباني الكوفي واسمه ضرار بن مرة ثقة نبيل

ما تعجب الدهاس لم يروا حديث مرفوع سعيد بن جبير ولم يصح السماع

دماعة وعنه المبارك ووكيع قال احمد بن حنبل كوفي ثبت

ابو السندي عن عائشة اسمه سهل الوان متر مجهول قال ابو الحسن القطان الفاسي مجهول العين
ابو سهل عن ابيه عن جده مجهول قال ابو الحسن القطان الفاسي مجهول العين
ابو السوار عن خاله له صحبة صحبه سمط السدوسي لا تعرف
ابو سورة عن عمر وعنه مطر المقدام مجهول
ابو سورة عن ابوب الانصاري لا تعرف قال البخاري عنده مناكير ذلك العالي
انه ليأتي على ابوب ما زوده شهر واصل الساب اخرج له ابو داود
حديث سفينة عند هم لا مصاد ونكون جنودا الى بيت رواه عنه كريب
الكاي وخرج له الترمذي انه كنه فهاخيلي وخرج له ابو داود في تخليل اللحية
ابو شيخ المخزومي عداده في البصريين لا تعرف ابو شيخ الهنائي عن علي
ابو الشمال عن ضباب حديث عنه ملحول كذا رابع مسند المرسلين لا تعرف
ابو شعيثة الكلاعي عن ابي ذر الا عمش قال الدارقطني متروك
ابو شيبة عن زيد رأى لم يدرك قال الدارقطني متروك هو يوسف لهم قد ذكر
ابو شيبة الكوفي عن ابن عباس هو لهم عثمان هالك
ابو شيبة العبسي جد بن لي شيبة هو لهم عثمان هالك
ابو شيبة القاضي عن ابي درداء لم يدرك يقوم الساعة ازار روى عنه كعب
سليمان الناعم قال الكلبي يعد ليس بشيء ابو شيبة عن علي النعمان يعد
ابو صادق عن علي رضي الله عنه قيل اسمه عبد الله بن نجد قال
ثم سعد سكلمون فيه وقال احمد اسمع من علي وروى عن سعد ناجد وهو يعقوب
ابو صالح عن مخنف سليم وعنه اسحاق بن منصور ابو صالح الاول
ابو صالح الى هو لي امرها اسمه باذام نزل الرهط وفد اله غره وقال ابو داود
اي كم ليس ما لقوى عندهم فانتصر له يحيى القطان وقال لم ار احدا فراحي بنا تركه
ابو صالح عن ام سلمة لا تعرف ولعله ذكوان السمان ابو هو ذكوان مولى ام سلمة
ابو صالح الخوزي عن ابي هريرة ضعفه كي محمد صدقة مرسل يدع الله يعذب
عليه رواه يحيى بن اكثم ولبيع وابو الملك يسمع ابا صالح قد ذكره عن ابي هريرة مرفوعا
ابو صالح الاشعري وقال ابو نصار لا تعرف عن امامة وعنه
ابو الصمد الفلسطيني اتى ابو صالح الاشعري ابا امامة ابن
عن ابي هريرة وابن عبد الله لا تعرف صحبة روى عنه ابو سلام الاسود
وهو راوي حديث عبد الحميد بن سليم وابن

ابو صالح
ابو صالح عن عكرمة عن ابن عباس لا يعرف وحديثه باطل
فقال هو اسحق بن ابي فروة
ابو صالح الاحمسي عن مسلم المؤذن وعنه النعمان بن سالم لا يعرف
ابو صالح مولى حكيم بن حزام وعنه ابو الزبير لا يعرف نفع حديثه عال
في نسخة اي الحكم مسنه ابو الزبير عن
ابو صالح الكناني عن ابن عمر لا يعرف ما حدث عنه غير ابي قلابة
ابو الصباح النخعي وهمام اكثر ابو سلمة ضعفه ابن القطان
ابو ضحاك عن ابيه عن علي مجهول قلت ولا يدري من ابوه والمتن منكر
ابو الصديق الناجي صدوق اسمه بكر بن عمرو قال ابن سعد يعلمون
احاديثه ويستنكرون منها وقال عنه ثقة ما بقي يحتج به في الصحاح
ابو صفوان عن عطاء بن رباح ضعفه ابو حاتم
ابو صفوان قال ابن المديني مجهول روى عنه اشعث سوار مجهول
ابو صفوان عن كعب عنه حدث عنه العطاف خالد ضعفه ابو حاتم
ابو الصلت عن ابن عباس عنه ابو حاتم لا يدري من هو ابو الصلت
ابو الصلت قال الدوري الشيخ هو عبد السلام صالح مر
ابو صخر عن ابي هريرة قال ابو داود السجستاني لين شيخ بغدادي هو بشير
ابو الضحاك عن ابي هريرة حدث عنه شعبة لا يعرف لكن شيخ شعبة جابر
ابو طارق السعدي عن الحسن لا يعرف حدث عنه جعفر الضبعي
ابو طالب عن ابي هريرة لا يعرف اسمه كي يعقوب قيل ابن عمه
ابو طالوت عن ابي هريرة عن الحكم الثقفي مجهول وحديثه منكر
ابو طالوت عن ابن مالك لا يدري من هو عنه معمر صالح الدار
ابو الطيب الكوفي عن عبد الله الشعثي قال ابو حاتم لا يعرف اسمه بالعالم
ابو طيبة عن مسعود وعنه ابو شيخ سعيد مجهول
ابو طيبة الدارمي الكوفي اسمه عيسى بن سليمان مر
ابو طعمة المروزي هو عبد الله بن مسلم مر
ابو طعمان النرسي عن ابن عباس لا يعرف روى عنه
سليم بن حيان ما ابو طعمان الجني منه
سمع ابن عباس وابنه فيضر جندب

أبو ظلال القسملي اسمه هلال وقد ذكر واه بمرة
مختلف في اسمه مجمع على ضعفه حدث عنه
أبو عاتكة عن انس بن مالك قال البخاري منكر الحديث [illegible]
الحسن عن طلحة وغيلان بن عبيد وجماعة [illegible]
أبو عازب عن النعمان بن بشير لا يعرف روى عنه جابر الجعفي [illegible]
مرفوعا لا قود الا بالسيف وقد روى نحوه مبارك بن فضالة عن الحسن عن النعمان
أبو عاصم العبادي عن الفضل الرقاشي يقال اسمه عبد الله بن عبيد الله
وقيل اسمه عبد الله بن محمد [illegible] وقال العقيلي منكر الحديث
أبو العالية الرياحي رفيع من جلة التابعين وثقاتهم قال ابن عدي [illegible] تكلم
فيه في حديث الضحك في الصلاة قلت ما زال الثقات ينفردون
أبو العالية عن الحسن البصري لا يعرف ما حدث عنه سوى [illegible]
أبو عامر عن أبي عياش عنه [illegible] مجهولان
أبو عامر الصائغ عن خلف عن انس قال الأزدي لا يصح الحديث
أبو عامر عن الحسن مجهول قلت لعله الذي قبله أبو عامر الخزاز
أبو عبادة الزاهد عن [illegible] عن هشام عن الحسن عن انس حديث
باطل متنه المرجئة والقدرية والخوارج والروافض [illegible]
فيلقون [illegible] مخلدين في النار [illegible]
اورده ابن حبان في الضعفاء وقال لا يحل الاحتجاج به
أبو العباس بن أعين قال الدارقطني ليس [illegible]
أبو عبد الله غلام خليل هو احمد بن غالب الزاهد قد ذكر وانه كذاب
أبو عبد الله [illegible] شيخ حدث بعد المائتين [illegible]
أبو عبد الله [illegible] شيخ [illegible] صاحب راية المختار
أبو عبد الله الشامي عن [illegible] لا يدرى [illegible] المصلوب
أبو عبد الله القهستاني عن [illegible] لا يعرف وضعفه [illegible]
أبو عبد الله الدوسي عن أبي هريرة لا يعرف ما حدث عنه سوى [illegible]
أبو عبد الله [illegible] عن خلف [illegible] قال الأزدي [illegible] الحديث
أبو عبد الله [illegible] لا يعرف [illegible]

أبو عبد الله القرشي ويقال أبو عبيد الله عن [illegible] بردة لا يعرف
وعنه [illegible] نقط حديثه من اعظم الذنوب بعد الكبائر الحديث
[illegible] لا يدع له وفاء
أبو عبد الله [illegible] لا يعرف [illegible] أبو عبد الله [illegible]
رجل عن [illegible] لا يعرف أبو عبد الله [illegible]
أبو عبد الله [illegible] عن سعيد المقبري وعنه هشيم لا شيء [illegible]
أبو عبد الله شيخ [illegible] لا يدرى من هو
أبو عبد الله الكشمي [illegible] حدث عنه [illegible]
أبو عبد الله شيخ مدني روى عن [illegible] مولاة عائشة مجهول
أبو عبد الله القزاز عن [illegible] عبد الله وعنه [illegible]
أبو عبد الرحمن المسعودي اسمه عبد الله بن عبد الملك [illegible] في القسمة قال
العقيلي في حديثه نكارة [illegible]
[illegible] أبو عبد الرحمن المسعودي عن [illegible] عبد الرحمن
عن زيد بن وهب الجهني قال [illegible] اذ قال [illegible] اهل
بيت [illegible] بعضهم [illegible] بالسيف [illegible] عبد الله
ان ذلك [illegible] بعث محمدا [illegible] صلى الله عليه [illegible]
قال انظروا الى الفرقة التي تدعو الى [illegible] فالزموها [illegible]
أبو عبد الرحمن [illegible] لا يعرف أبو عبد الرحمن [illegible]
أبو عبد الرحمن [illegible] عن [illegible] قال الأزدي [illegible] المصلوب
أبو عبد الرحمن عن [illegible] زيد بن أسلم [illegible] لا يعرفون [illegible]
أبو عبد الرحمن [illegible] مجهول أبو عبد [illegible]
أبو عبد السلام [illegible] لا يعرف [illegible]
حديثه [illegible] صلى الله عليه [illegible]
أبو عبد السلام [illegible] بقية [illegible] منكر
أبو عبد الصمد عن ام الدرداء [illegible] أبو الدرداء [illegible] مجهول
أبو عبد العزيز عن أبي هريرة وعنه [illegible] مجهول [illegible]
أبو عبد الغفار [illegible] عن انس وعنه [illegible] مجهول
أبو عبد الملك مولى ام [illegible] في التابعين مجهول [illegible]
أبو عبس [illegible] أبو حاتم الرازي لا يعرفان

أبو عبيدة عن أنس بن مالك قال الأزدي ليس بشيء

هو بكر بن الأسود واه قد مر

أبو عبيدة الناجي ... وعنه ... طلحة قال يحيى بن معين مجهول

أبو عبيدة عن الحسن البصري وعنه ... حميد الحمصي مجهول

أبو عبيدة عن يزيد ... وعنه ... مجهول

أبو عبيدة عن سلمان الفارسي في الرخص في الجبن والفراء مجهول

أبو عبيدة عن أبي صخرة وعنه ... الطائفي مجهول

أبو عبيدة بن محمد بن عمار بن ياسر وثق وقال أبو حاتم منكر الحديث

أبو عبيدة بن الفضيل بن عياض فيه لين قال ... ضعيف

أبو عتبة ... روى له مسلم متابعة

أبو عثمان ... لا يعرف ... بالجلب

أبو عثمان ... عن سعيد ... لا يعرف ...

أبو العجيف ... السلمي ... قال ابن حزم ... قال أبو داود ...

أبو العجلان المحاربي ... مجهول ... وعنه حميد ...

أبو العدبس هو تبيع ... أبو عذبة عن عمر قوله اللهم

وهذا هو أبو العدبس ...

عجل عليهم بالغلام الثقفي ... مجهول

أبو عذبة ... قال الدارقطني مجهول

أبو العذراء عن أم الدرداء وعنه عمير ... مجهول أبو عذرة عن عائشة

أبو عذرة ... مجهول ...

أبو العشراء الدارمي يقال اسمه أسامة بن مالك ويقال عطارد بن بلز قال

البخاري في حديثه واسمه وسماعه من أبيه نظر قلت ولا يدرى من هو ولا أبوه

انفرد عنه حماد بن سلمة وهذا حديثه أخبرنا أبو المعالي الأبرقوهي أنا أبو الفرج

... هبة الله ... أنا أبو القاسم

البغوي نا ... حماد ... أبو نصر التمار ...

... عبد الله العيشي قالوا نا حماد بن سلمة عن أبي العشراء عن أبيه قال قلت

يا رسول الله أما تكون الذكاة إلا في اللبة والحلق فقال رسول الله صلى الله عليه وسلم

لو طعنت في فخذها لأجزأ عنك أخرجه ...

...

أبو عصام عن أنس بن مالك هو خالد بن عبيد قد مر ... أبو عصام

عن أنس ... وعنه شعبة ... صدوق ... منهم ...

... عن أنس ... هشام الدستوائي وشعبة

وعبد الوارث التنوري ...

أبو عصمة المروزي هو نوح الجامع قد ذكر ...

أبو العطوف هو الجراح بن منهال قد ذكر

أبو عطية ... عن مالك بن الحويرث لا يدرى من هو ...

أبو عفان ... عن عبد الرحمن ... منكر الحديث

أبو عقال اسمه هلال متهم بالوضع قد ذكر

أبو عقبة عن ابن عمر وعنه عبد العزيز بن المختار مجهول

أبو عقيل ... عن عائشة مجهول أبو عقيل ... عن ... المختار

يقول ... لا يعرف ...

أبو علقمة الفروي الصغير هو عبد الله بن هارون بن أبي علقمة الكبير

عبد الله بن محمد ... عن القعنبي وغيره ... منكر الحديث

قاله أبو أحمد الحاكم وقال ... وأبوه ... موسى صدوق

وأبو علقمة الكبير ثقة سمع منه القعنبي وغيره

أبو علقمة شيخ ... قال يحيى بن معين ليس بشيء

أبو علي ... عن ... وعنه أخوه ... مجهول

أبو العلاء عن ... شامي لا يعرف أبو العلاء ...

أبو عمار عن أنس وعنه ... مجهول

أبو عمر ... بن مسعود وعنه ... مجهول

أبو عمارة هو ... قد ذكر أبو عمر ... مجهول

أبو عمر عن الحسن وعنه ... عبد الملك ... الصنعاني مجهول

أبو عمر ... وعنه داود ...

أبو عمر ... قال الأزدي ... أبو عمر الصفار ... عن أنس

... ضعيف ... أبو حفص

أبو عمر البزاز ... قد ذكر ... أبو عمر البزاز ... حفص

... النخعي ... أبو عمر ...

سمعت عطاء يقول سمعت محمدا يقول سمعت سعيد بن المسيب يقول سمعت
صهيبا يقول سمعت رسول الله صلى الله عليه وسلم يقول ما امن بالقرآن من استحل محارمه
اخرجه الترمذي عن عبد بن حميد عن يزيد بن سنان عن ابن المبارك وصهيب
هكذا قال وهو منقطع قال الترمذي ليس اسناده بالقوي قلت وفيه مجهول
جود سنده ليث بعده وانما الطريق وله ولم يخرجوا به في السنن الا هذا آخر وهو
ما رواه ابن ماجه من حديث ابن خالد عن يزيد عن ابن المبارك عن عطاء عن سعيد حدثت
احتوا المساكين فان سمعت رسول الله يقول اللهم احيني مسكينا وامتني مسكينا
واحشرني في زمرة المساكين قال ابو المبارك لا يقوم به محمد بن عجلان ابو
ابو المثنى ت و الخزاعي هو سليمان بن يزيد قد ذكر ابو محمد حدث عنه
ابو محمد هو عبد الله بن سليمان بن الضحاك
ابو محمد العرشي عن ابن اسحاق وعنه ذكر جهيم بخبر باطل فالمدار عليه وهو ابو محمد
ابو محمد الكوفي عن ابن المنكدر وعنه زنيم بن ابي بخبر باطل
ابو محمد الذماري عن ابن عبد الله وعنه ابو اوائل مجهول قلت ومن ابو اوائل انظر
ابو محمد مولى ابن عباس عن عبد الله بن الربيع وعنه هشيم مجهول وابو محمد الكوفي عن ابي موسى لا يعرف
ابو محمد شيخ بصري روى عنه محمد بن مجهول ابو محمد البصري روى عنه هند لا يدري
ابو محمد عاصم البصري روى عنه جرير لا يدري ابو محمد عن انس انه
ابو محمد عن اسماء حدث عنه ابو عبد الله المغيرة لا يدري
ابو محمد الفقيمي عن ابن عمر قال ابو الفتح لا يدري
ابو محمد المعشر هو ابن عبد الرحمن صاحب وكيع
ابو محمد عن عائشة قال النبي صلى الله عليه وسلم لفاطمة بنت قيس حتى تضعي
له السرج رواه ابراهيم بن يحيى الشجري عن سفيان عن ابن المنكدر عنه قال
لرجل وجابر قد برأ ان رهيدة وابو محمد هذا لا يكون له صحبة فيما اظن
ابو محمد الشامي روى حديثا عن بعض التابعين فيه ذكر اذان الا يدري من هو
ابو محمد الهذلي عن ابي هريرة لا يعرف ابو الخطاب قارئ عن ابي هريرة لا يعرف
الصلت بن دينار الثمالي قال الازدي ليس بمعروف والصواب بدله علي بن ثعلبان
ابو المخارق الطائي الشيباني سعد عن سرح الطبراني وعنه حمزة الزيات
وشريك قال ابن المديني لا يعرف وقال ابو زرعة لا اعرفه من حديثه في قضاء اليمن

ابو الاشهب النهدي عن الحسن رضي الله عنه لا يعرف
ابو ليلى الكندي عن سويد بن غفلة ضعفه يحيى بن معين وقال وثقه ابو
ابو ليلى الاحمسي عن عكرمة مجهول ذاي بخبر منكر وعنه وكيع
ابو ليلى عن نافع وعنه اشعث لا يدري هو والخبر الذي يرويه موضوع
ابو ليلى عن يزيد ضعفه ابو معمر ابو ليلى عن عبد الله بن بكر قال يحيى ليس بشيء
ابو وداك جابر الكندي عن ابن مسعود لا يعرف وقال النسائي منكر الحديث وقال
ابو مالك الواسطي عن داود بن ابي هند متروك وقال الازدي يزيد بن ابي زياد
ابو وداك النخعي اسمه عبد الملك قد ذكر ضعيف عندهم مرطبة شعبة
ابو مالك الدمشقي عن ابي الدرداء لا يعرف حدثنا عنه عبد الله بن بكر مجهول
ابو المأمون عن ابي هريرة لا يعرف
ابو المثنى عن عطاء بن رباح وعنه يزيد بن سنان لا يدري من هو وخبره منكر
اخبرنا احمد بن منصور المحامي قال انبا ابو بكر محمد بن عبد الله بن يعقوب وحدثنا
علي وسيرس المجدي قالوا انبا ابو اسحاق الشعراني ح وانبا سفر عبد الله الحلبي انبا الموفق
عبد اللطيف بن يوسف الحلبي وعبد الله بن احمد بن الخشاب ح وانبا اسحاق بن السمرقندي
الفخر وحدث السبتي ببغداد ح وانبا احمد بن اسحاق الشهرزوري قالوا انبا ابو بكر احمد بن علي
الخطيب وانبا ابو الحسن بن السمرقندي وعمر بن ابي غالب قالا انبا ابو القاسم
ناشين وصفية بنت عبد الله بن عبد الرحمن الباخرزيان قال المشيوخ الا ثلاثة انبا ابو العلاء الحسن بن احمد
زاد الكاشغري قال وانبا علي بن احمد الفارسي ح وانبا مالك بن احمد بن ابي العباس الاشيري الا
الصلت المجبر قالا انبا هبة الله بن عبد الصمد العباسي املاء انبا ابو سعد احمد بن محمد
نا ابو خالد الاحمر عن يزيد بن سنان عن ابن المبارك عن عطاء بن ابي رباح عن ابي
سعيد قال قال رسول الله صلى الله عليه وسلم ما امن بالقرآن من استحل محارمه انتهى
ناشين زاد علي بن احمد الفارسي في روايته انبا ابو الوقت انبا ابو اسحاق عبد الله بن
نا ابو الحسين احمد بن محمد بن بشر بن شيخ بقراءتي عليه سنة سبع عشرة واربعمائة
سمعت ابا العباس عبد الله بن محمد بن يعقوب الحافظ يقول سمعت عبد الرحمن بن حاتم
يقول سمعت ابي يقول سمعت يزيد بن سنان الرهاوي يقول سمعت ابي يقول

ابو مخنف اسمه لوط بن يحيى هالك فذكر

ابو مخيس عن انس بن مالك لا ادري من هو ابو فديك قال الدارقطني متروك

ابو مخيس عن انس بن مالك لا يذكر له صحبة الا بما انفرد

ابو مرزوق التجيبي عن غالب قال ابن حبان لا يحتج به

مسعر عن العنبس عن العدبس عن مرزوق عن ابي غالب عن ابي امامة قال

خرج علينا رسول الله صلى الله عليه وسلم على عصا فقمنا اليه فقال لا

تقوموا كما تقوم الاعاجم يعظم بعضها بعضا فاشتهينا ان يدعو لنا فقال

اللهم اغفر لنا وارحمنا وارض عنا وتقبل منا وادخلنا الجنة ونجنا من النار

واصلح لنا شاننا كله فكانا اشتهينا ان يزيدنا فقال قد جمعت

لكم الامر هكذا رواه ابن نمير عن مسعر وهو في سنن ابن ماجه عن علي بن محمد عن وكيع

عن مسعر عن مرزوق عن العدبس عن ابي امامة وهذا غلط وتخبيط وفي

بعض النسخ عن وائل بدل عن العدبس ابو مرزوق التجيبي المصري عن

ابو مروان العثماني هو محمد بن عثمان

ابو مروان والد عطاء قال النسائي ليس بالمعروف يقال اسمه عطاء بن مروان

عن موسى عنه ابو سعيد الانصاري قال الكوفي ثقة

ابو منذر احمري عن ابي هريرة رضي الله عنه تركه الدارقطني

ابو مسعود عن محمد بن حبان لا يعرف ابو مسعود شيخ لسالم بن عجلان لا يعرف

ابو مسكين عن شعبة لين مجهول

ابو مسلم البجلي عن زيد بن ارقم لا يعرف ابو مسلم قائد الاعمش

ابو مصعب السابري هو مطرف بن عبد الله

ابو المصفى عن عبد الرحمن بن ابي ليلى مجهول وعنه

ابو مطر عن سالم بن عبد الله لا ندري من هو وعنه

ابو مطر الجهني عن علي وعنه مختار مجهول

ابو المطوس عن ابيه اسمه يزيد بن مطوس ضعيف

ابو مطيع الانصاري عن عمران لا يعرف

ابو معاذ البلخي روى عنه صالح ضعيف

ابو معاذ هو سليمان بن ارقم

ابو معاذ والصحيح ابو معاذ البصري

ابو معانق او ابن معانق عن مالك الاشعري قال الدارقطني

ابو معشر السندي اسمه نجيح ابو معشر البراء اسمه يوسف

ابو المعطل عن امرأة وعنه شعبة ابو معقل

ابو المعلى الجزري اسمه فرات قد ذكر

ابو معمر عن انس قال ابن حبان

روى محمد بن هاني قال ثنا ابو معمر عن انس عن النبي صلى الله عليه وسلم قال قال الله

فليحبني ومن احبني فليحب اصحابي ومن احب اصحابي فليحب القران ومن احب

القران فليحب المساجد فانها افنية الله

ابو مغيرة بن ابي بلال لا ندري من هو ابو المغلس

ابو المغيرة القواس عن عبد الله بن عمرو وعنه سليمان التيمي ليس بالقوي

ابو مخنف اسمه لوط بن يحيى هالك قدرك
ابو مخلد عن انس بن مالك لا يدرى من هو ابو مدرك الدارقطني متروك
ابو مزرد النحوي عن غالب الدار الجوزي لا يحتج بما انفرد
مشعر عن العنبس عن الحدس عن مروق عن غالب عن امامة قال
خرج علينا رسول الله صلى الله عليه وسلم متوكئا على عصا فحمدنا الله فقال
قوموا كما تقوم الاعاجم بعضها لبعض فلا شتهينا ان يرجعون فقال
اللهم اعزنا وارحمنا وارض عنا وتقبل منا وادخلنا الجنة ونجنا من النار
واصلح لنا شأننا كله فقلنا اشتهينا ان يزيدنا فقال قد جمعت
لكم امركم هكذا رواه الحسن عن مشعر وهو في سنن ابن ماجه عن علي عن مروق
عن مشعر عن مروق عن الحدس عن امامة وهذا غلط وتخبيط في
بعض النسخ عن وابدال عن الحدس ابو مدرك مروق الجعفي المفسر عن
ابو الملوح الهذلي عن صاحب السواك وعنه
مروق معونة خرج له ابو داود في المسند
ابو مخنف اسمه لوط بن يحيى هالك قدرك
ابو مخلد عن انس بن مالك لا يدرى من هو ابو مدرك الدارقطني متروك
ابو مزرد النحوي عن غالب الدار الجوزي لا يحتج بما انفرد
مشعر عن العنبس عن الحدس عن مروق عن غالب عن امامة قال
خرج علينا رسول الله صلى الله عليه وسلم متوكئا على عصا فحمدنا الله فقال
قوموا كما تقوم الاعاجم بعضها لبعض فلا شتهينا ان يرجعون فقال
اللهم اعزنا وارحمنا وارض عنا وتقبل منا وادخلنا الجنة ونجنا من النار
واصلح لنا شأننا كله فقلنا اشتهينا ان يزيدنا فقال قد جمعت
لكم امركم هكذا رواه الحسن عن مشعر وهو في سنن ابن ماجه عن علي عن مروق
عن مشعر عن مروق عن الحدس عن امامة وهذا غلط وتخبيط في
بعض النسخ عن وابدال عن الحدس ابو مدرك مروق الجعفي المفسر عن
ابو الملوح الهذلي عن صاحب السواك وعنه
مروق معونة خرج له ابو داود في المسند

ابو مطر
ابو معشر

ابو مقاتل اسمه لوط بن يحيى هالك قدرك
ابو مقاتل السمرقندي احد المتلفين اسمه حفص سلم قدرك
ابو المنذر بعل ارسل صدقا لا يدرى من هو ابو المنذر الاسكاف
ابو منصور العدادي وهاه ابو الفتح الازدي
ابو منظور عن عمه عن عامر الرام لا يعرف روى عنه ابو بكر بن
ابو منيب ارسل عن ابن عمر لا يعرف روى عنه مسلم بن يزيد
ابو المهاجر روى عنه ابو قلابة الجرمي لا يعرف ابو المهاجر الرقي
ابو مهدية عن امامة لا يعرف ابو المهدي هو يزيد بن سنان
ابو الموال وابو الموح عن علي لا يعرفان ابو موسى الهلالي واسمه وعنه سليمان
ابو موسى عن عمر وعلي لا يعرف روى عنه موسى المغيرة مجهول
ابو موسى الصفار عن ابن عباس وعنه موسى المغيرة مجهول
ابو موسى عن علي رضي الله عنه حدث عنه رجل مجهول ابو موسى
ابو ميمون عن ابي هريرة وعنه قتادة الدارقطني مجهول متروك

ابو مطر
ابو معشر

ابو هشام عن معاذ مجهول عن شيخ حدث عنه سهل بن عثمان العسكري

ابو هشام الزاي عن هو ضعيف يزيد

ابو هفان الشاعر حدث عن الاصمعي بخبر منكر قال الازدي لا يقبل

ابو همام النصر حدث عنه ابن وزاع قال ابو زرعة لا يعرف

ابو همدان هو سلم بن ابراهيم حدث عنه ابن ماجة قال الدارقطني ليس بذاك

ابو همدان ابن هرون بن نبيط له قال الحاكم معرفة ليس بذاك

ابو هند بن الصديق عن نافع مولى ابن عمر لا يدرى من هو عنه ابو خالد

ابو هند بن ابجلي عن مقسم لا تعرف اكل اخيه بالنسيان على قاعدته

ابو الهندي عن انس عند مالك حديث الطير وعنه ابو عاصم لا يعرف

ابو الهندي عن طلوت عنه محمد بن سليمان لا يعرف وكنيته الاول

ابو هنيدة عن عامر بن وثيمة وعنه داود بن رشيد هند لا يعرف

ابو الهيثم بن حول عنه عمه ذلك ابو الهيثم عن ابراهيم النخعي مرسلا ابنه صلب

ابو الهيثم عن ابيه وعنه صهيب الاعرج

ابو الهيثم الهاشمي عن ابيه نصر وعنه ابنه هم لعله الذي قبله

ابو الهيثم البصري عن سعد بن عمه وعنه اكثم لا يعرف

ابو الهيثم عن ابي هريرة وعنه بقية لا يعرف ابو الهيثم عن ابي هريرة ذاك

ابو الهيثم الوشي عن موسى عنه قال ابو نعيم لا ارى ذا ذاب

ابو الهيثم العبدي عن مجالد قال الحاكم ممن اكدت ملت لعل النساخ

من غيره وروى عنه حماد بن المجالس بن شريك عن ابي الهيثم العبدي عن

لا مجالد عن معبوه روى عن رجل عن النبي لم يسم به المليكة

ابو واقد الليثي عن مالك في الرجال مجهول ابو داود عن الاعمش لا يعرف

ابو وائل القاص هو عبد الله بن بحير قد ذكره

ابو نشيط لا يعرف

ابو نصر الاسدي عن عباس قال ابو نصر جد

ابو نصر العبدي هو المدبر مالك مجهول يعرف ابو نعيم عن العدوي هو

ابو نعامة الاسدي صحابي لا يعرف

ابو نعامة السعدي عبد ربه

ابو نعيم عن ابي حفص لا يعرف

ابو النعمان عن حماد عن عمرو عن عطاء قال الرجال لا يحوز

ابو النعمان بن بشير عن هشام عن عروة عن عائشة قال الرجال لا يحوز

له احتجاج به بحال ٥ حدث ابو النضر عن ابي نعيم عن ابي النعمان عن

هشام عن عروة عن عائشة مرفوعا مرابط ليال بسند فقد ادخل

رباط سنة ٥

ابو نعيم عن محمد بن زياد عنه مندل عن مجهول

ابو نعيم النخعي هو عبد الرحمن هاني ابو نعيم الحلبي هو ضرار بن ضرد

ابو هشيل عن ولد عنه المسعودي لا يعرف ابو نواس

ابو النيل روى عن عمر عبد العزيز لا يدرى من هو

ابو هرون الجبريني عن عبد الله بن يوسف التنيسي مجرب باطل

ابو هرون عن وهب الداعي عنه الوليد حلم لا يعرف

ابو هرون العبدي اسمه عمارة بن جوين قال الازدي ساقط

ابو هرون عن اكثم عنه واه بكلمة هو شاعي الغراب قال النسائي ليس بثقة

ابو هاشم عن بشر لا يعرف ابو هاشم الغساني قال النسائي ليس بثقة

وقال ابو حاتم ما ارى بحديثه باسا روى عنه ابو الوليد الطيالسي وغيره هو عمار

ابو هلي ذكره هلال الرعيني وقال ضعيف ابو هلي به هو ابن هبيرة

ابو هم عن انس هو نافع لينه ابو معشر فيه سعد بن الواسطي

ابو همر عن مملول وعنه ابو الملك الزرقي لا يعرف

ابو هشام القناد عن ابن عيينة للحسن حدث عنه منذر طلحة لا يعرف

وخبره منكر اخبرنا ابو هبة الله بن عبد

المعز اخبرنا ابو علي ابن اللبوني انا ابو

عمرو الجيري انا ابو بكر احمد بن ملي

ابو هشام الفقيه عن الحسن حدث عنه

ابو نشيط لا يعرف

ابو نصر الاسدي عن عباس قال ابو نصر جد

ابو نصر العبدي هو المدبر مالك مجهول يعرف ابو نعيم عن العدوي هو

ابو نعامة الاسدي صحابي لا يعرف

ابو نعامة السعدي عبد ربه

ابو نعيم عن ابي حفص لا يعرف

ابو النعمان عن حماد عن عمرو عن عطاء قال الرجال لا يحوز

ابو النعمان بن بشير عن هشام عن عروة عن عائشة قال الرجال لا يحوز

له احتجاج به بحال ٥ حدث ابو النضر عن ابي نعيم عن ابي النعمان عن

هشام عن عروة عن عائشة مرفوعا مرابط ليال بسند فقد ادخل

رباط سنة ٥

ابو نعيم عن محمد بن زياد عنه مندل عن مجهول

ابو نعيم النخعي هو عبد الرحمن هاني ابو نعيم الحلبي هو ضرار بن ضرد

ابو هشيل عن ولد عنه المسعودي لا يعرف ابو نواس

ابو النيل روى عن عمر عبد العزيز لا يدرى من هو

ابو هرون الجبريني عن عبد الله بن يوسف التنيسي مجرب باطل

ابو هرون عن وهب الداعي عنه الوليد حلم لا يعرف

ابو هرون العبدي اسمه عمارة بن جوين قال الازدي ساقط

ابو هرون عن اكثم عنه واه بكلمة هو شاعي الغراب قال النسائي ليس بثقة

ابو هاشم عن بشر لا يعرف ابو هاشم الغساني قال النسائي ليس بثقة

وقال ابو حاتم ما ارى بحديثه باسا روى عنه ابو الوليد الطيالسي وغيره هو عمار

ابو هلي ذكره هلال الرعيني وقال ضعيف ابو هلي به هو ابن هبيرة

ابو هم عن انس هو نافع لينه ابو معشر فيه سعد بن الواسطي

ابو همر عن مملول وعنه ابو الملك الزرقي لا يعرف

ابو هشام القناد عن ابن عيينة للحسن حدث عنه منذر طلحة لا يعرف

وخبره منكر اخبرنا ابو هبة الله بن عبد

المعز اخبرنا ابو علي ابن اللبوني انا ابو

عمرو الجيري انا ابو بكر احمد بن ملي

ابو هشام القناد عن ابن عيينة للحسن حدث عنه

خيثمة بن نوفل الكوفي صاحب ابي سعيد الخدري صدوق مشهور
ابو السوداء [illegible] وضاح عن [illegible] عنه يونس [illegible] اسحق قال الرازي مجهول
ضعيف [illegible] ابو حازم ابو [illegible] مجهول ايضا حدثنا [illegible]
ابو وقاص عن زيد بن ارقم مجهول وعنه ابو النعمان مجهول ايضا [illegible]
وعدوه [illegible] الوقا قال النسائي ليس بالقوي قلت [illegible] عن عبد الاعلى لا يعرف
ابو الوليد [illegible] لا يعرف ابو الوليد عن [illegible] سال الرشيد
اكفي [illegible] مسجد النبي صلى الله عليه وسلم [illegible] ذكر الحديث رواه عنه
عمر بن مسلم الباهلي ○ ابو نوفل [illegible] عنه حفص [illegible] لا يعرف
ابو وهب [illegible] الجيشاني اسمه ديلم [illegible] حدث عن الضحاك بن فيروز
الديلمي وعبد الله بن عمرو وعنه [illegible] وابن لهيعة وجماعة وقيل اسمه
عبيد بن شرحبيل [illegible] يونس قطع به وقال ديلم [illegible]
قلت سماه ديلما احمد والبخاري قال البخاري [illegible] حدثنا الضحاك عن
ابيه فيروز اسلمت و[illegible] في اسناده نظر
ابو يحيى القتات الكوفي ذكره [illegible] في حرف الزاي [illegible] زاذان
وسماه العقيلي عبد الرحمن بن دينار وقيل اسمه دينار وقيل يزيد وهو
لا يعرف [illegible] قال يوسف [illegible] سألت [illegible]
القتات [illegible] اسمه [illegible] عبد الرحمن بن دينار ○ وقال ان اسمه عمران وقال
مسلم ○ [illegible] ابو يحيى القتات زاذان ضعيف وقال احمد
شريك يضعف ابا يحيى القتات [illegible] ابو يحيى الكناسي
[illegible] الكوفة وقال النسائي ليس بالقوي وروى [illegible] سعد
عن [illegible] توثيقه ○ ابو بلال الاشعري [illegible] شيبان [illegible]
[illegible] القتات عن عطاء [illegible] لا ينسبوا [illegible]
لعنه الله ○ وروى [illegible] عن احمد [illegible] روى اسرائيل عن ابي يحيى
القتات احاديث مناكير جدا كثيرة واما حديث سفيان عنه فمقاربة
[illegible] هذا من قبل اسرائيل قال اي شيء اقدر اقول لا اسرائيل ثم قال

اسرائيل [illegible] ابو داود حدثنا [illegible] انه
قد روى عن غير [illegible] فلم يجي بمناكير اي هذا من قبل ابي يحيى ○ وقال
علي [illegible] المديني قلت ليحيى [illegible] اسرائيل روى عن ابي يحيى القتات [illegible]
[illegible] منه اي منها وقال
[illegible] بالقوي ○ [illegible] اسرائيل عن ابي يحيى القتات عن
مجاهد عن ابي هريرة قال رسول الله صلى الله عليه وسلم [illegible] يا اهل الكتبة [illegible]
[illegible] ضعف [illegible] ابا القاسم على [illegible]
[illegible] يا اهل [illegible] رسول الله [illegible]
قلت [illegible] ابو يحيى القتات [illegible] المعروف فذكر
ابو يحيى الوقار اسمه [illegible]

ابو وهب [illegible] عن عبد الله بن عمرو وعن عبد الرحمن
مرزوق [illegible] يونس [illegible]
[illegible] ابو وهب [illegible] عن عبد الله بن عبيد
عن [illegible] صدوق [illegible]

مرند و ... صدوق مشهور
ابو السوداء ... بن نوف البكالي صاحب شعبة ... اسحق قال المديني مجهول
ابو الوضاح ... عنه يونس بن ... ضعفه ابن حزم
ابو النعمان مجهول ايضا حدثه ... ابو قتادة ... عن زيد بن ارقم مجهول وعنه ... لا يعرف
... ان بالقوي قلت تفرد به علي بن عبد الاعلى ... قال الذهبي ليس ... وعدة من نسخة ...
ابو الوليد عن ... بن عمير ... عن ... الرحمن
ابو الوليد عن ... لا يعرف ... روى عنه ... قال ... وذكر الحديث رواه عنه
ابو ... عن النبي صلى الله عليه وسلم ... ابيه ... لا يعرف
... ابو وثيمة ... حدث عن ... ابو وهب الجيشاني اسمه ديلم ... وجماعة وقيل اسمه
الديلمي وعبد الله ... وعنه ... ابو ...
علي ... عند ... قال ديلم ... وقطع به وقال ديلم ...
قلت ... حدثه ...

اسرائيل مستكين من ابن بحر ... قال ... حدثه ... اي انه
قد روى عن عبيد الله ... فلم يجر مناكير اي هذا ... قال
علي بن المديني ... سعيد ان اسرائيل روى عن ابي يحيى القتات منها ...
حديث وروى عن ... فقال لم ... منها ... وقال
ابرهيم بن مهاجر ... بالقوي ... اسرائيل عن ابي يحيى القتات ...
مجاهد عن ابي هريرة قال رسول الله صلى الله عليه وسلم ... فضل ... قال
بلى قال ... ضعيف متضعف ذو ... ابو القسم ... ابن
... بلى يا رسول الله قال ...
قلت ... ابو يحيى القتات ... ابو يحيى ... المغرب
ابو يحيى الزقار اسمه ... فذكر
ابو يحيى ... لا يعرف ...
ابو يحيى التيمي هو اسمعيل ... ابو يحيى المدني عن ... مجهول
ابو يحيى عن ... حدث عنه حميد الطويل لا يعرف ابو ...
ابو يحيى عن ... لا يعرف ابو ... مجهول
ابو ... الصبي ... قال ... هذا الا
احدث به هذا حديث منكر وابو ... مجهول قلت لعله ...
ابو يزيد ... هو ... عنه ... يونس ...
ابو يسار ... عن ... ابن ...
الله عليه وسلم ... فقال ابو حاتم ...
قلت ... وبه ... ذراع والليث ... ليس بضعيف ...
ابو اليسر ... حدث ... ذراع ... قال ابو حاتم ...
ابو اليسر عن ابي هريرة قال النبي صلى الله عليه وسلم ... القامة ...
... فذنب ابو اليسر ... مضطرب

هو

أبو السوداء حُجَير بن نوف الكوفي صاحب شعبة أكبر منه صدوق مشهور

أبو السوداء ... وضاح عن ... وعنه يونس بن أبي إسحق قال الذهبي مجهول

... أبو حازم أبو ... عنه أبو النعمان مجهول أيضا حدثه نمير

أبو ... ... عن زيد بن أرقم مجهول وعنه أبو النعمان مجهول أيضا حدثه

... ... أبو ... قال إنه منكر ... خراسان ... قلت ... على ... عبد الله

أبو ... ... عن أبي برده لا يعرف أبو ... عن ... قال ... الرحمن

... ... في مشيه النبي صلى الله عليه وسلم ... ذكر الحديث رواه عنه

... ... الباهلي أبو ... عنه ... لا يعرف

أبو ... الحبشي اسمه ... أبو ... عن ... فيروز

... الحبشي ... عنه ... وجماعة وقيل اسمه

الديلمي ... عمرو ... ... يونس ... وقال ... ...

... شجيه ... ... عن ...

إسرائيل ... من ابن جريج ... لم قال هو إذا حدث عن غيره ... أنه

قد روى عن عبيد ... فلم يجز ... هذا ... قال ابن ... وقال

علي المديني ... ... سمعت أن إسرائيل روى عن ... ...

حديث ... ... فقال ... منه ... منهما وقال

... ... بالقوي ... ... إسرائيل ... ...

... عن أبي هريرة قال رسول الله صلى الله عليه وسلم ... ...

بل قال ... ضعيف متضعف ذو طمرين لا يؤبه له لو أقسم على الله لأبره

... ... قال ... ...

... بأهل النار قلت بلى يا رسول الله قال كل جعظري جواظ

قلت ... أبو ... ... أبو ... ... المغرب فذكر

... ...

أبو ... ... اسمه ... ... فيروز

أبو ... ... لا يعرف والخبر منكر أخرجه ...

أبو ... ... عنه ... مجهول

أبو ... ... عنه حميد الطويل لا يعرف أبو ...

أبو ... ... يزيد حدث عنه حميد الطويل لا يعرف

أبو ... ... لا يعرف أبو ... ... مجهول

أبو ... يزيد ... ... في ... ... قال البخاري هذا لا

أصح ... هذا حديث منكر وأبو ... رجل مجهول قلت لعله ... قبله

أبو ... ... عنه ... يونس ...

أبو ... ... عن أبي هريرة إسناد مظلم المتن منكر ... ...

الله عليه وسلم ... ... فقال قال أبو حاتم هو مجهول

قلت قد روى ... ... والليث ... ... بضعفه

أبو ... الفاصل ... ...

أبو ... عن أبي هريرة أن النبي صلى الله عليه وسلم ... ...

قال ... ... مضطرب

ابو يعقوب شيخ حدث عن هشام بن عروة قال يحيى بن معين كذاب [illegible] ابو اليمان الهوزني عامر

ابو اليقظان هو عثمان بن عمير وقد ذكر [illegible]

ابو يوسف المدني عن هشام بن عروة [illegible]

ابو يوسف [illegible]

ابو يونس شيخ [illegible] مجهول

ذكر من عرف بابيه

ابن أبجر عن علي رضي الله عنه قال ابن المديني لا يعرف [illegible]

ابن دس التغلبي [illegible] لا يعرف [illegible]

ابن حاضر شيخ لابي داود الطيالسي مجهول [illegible]

ابن سعد [illegible]

ابن الشاعر [illegible] لا يدرى من هو

ابن العذراء [illegible]

ابن عياش [illegible] مجهول

ابن غيلان [illegible] مجهول

ابن ابي [illegible]

[illegible]

ابن [illegible] عن ابيه [illegible]

[illegible] مجهول [illegible]

آخر كتاب الميزان [illegible]

والحمد لله على كل حال

ابن ابي خزامة عن ابيه وعنه الزهري وقيل ابو خزامة عن ابيه

ابن خزيمة بن ثابت عن عمه [illegible] وعنه الزهري [illegible]

ابن ذاب هو [illegible] ذاب [illegible]

ابن رافع [illegible] لا يعرف [illegible]

ابن لرافع بن خديج عن عبيد الله بن رافع [illegible]

ابن [illegible]

ابن سابق لا يعرف [illegible]

[illegible]

ابن ابي سبرة ابو بكر بن عبد الله بن ابي سبرة المدني

ابن سخبرة عن القاسم [illegible]

ابن مسعود [illegible]

[illegible]

فصل في المهملات من الأسماء

ابراهيم بن اسمعيل بن ابي حبيبة واسم ابي حبيبة رافع الحجازي نزل قيصرية سكن
ابراهيم بن عقبة الاسدي عن رجل فلا ادري هو الغريف بن عياش الديلمي
ابراهيم النخعي وخاله عن ابن مسعود قال هو ابن يزيد بن شريك
احمد بن النضر عن كتاب خاله هو عبد الله بن احمد بن شاكر
اسمعيل بن امية عن اعرابي عن هريرة قيل هو ابو اليسع وكان يعرف
اسمعيل بن خالد عن ابن ابي اوفى فلان اربعة اشهر اشجع سعيد بن خالد النعمان
اشعث بن السمط عن عمته عن ابيه عن عبد قال اذا ازار يقال هي ازرة
اوس بن عبد الله الحضرمي عن رجل عن احمد العرابي هو ابو سفيان
اوس بن حذيفة عن رجل عن عائشة رضي الله عنها قال هو ثقيف
سعيد بن ابي سعيد المقبري عن ابيه عن ابي هريرة فجده يزيد بن عبد الله
عبد الله بن اوس عن ابيه وعمه عن جده عن ابي هريرة قال هو ابن اوس
عبد الله بن سعيد بن ابي هند عن بعض اصحاب النبي صلى الله عليه وسلم قال
عبد الله بن عمر بن يزيد عن عكرمة عن ابن عباس قال هو ابن يزيد
عبد الله بن ابي نجيح عن ابيه عن رجل من اصحاب النبي صلى الله عليه وسلم
عبد الله بن ابي مليكة عن ابي ايوب فهو صفي بن الهبيب في العدد
عبد الله بن شبرمة عن العقيلي الحمري مبتدأ عمار الدهني
عبد الله بن وهب عن شيوخه واخبرني اسحق بن ابي الاذرق بهذا
عبد الله بن ابي يزيد عن ابن جريج هو هشام بن سعد
عبد الله بن عمر وابن ابي مليكة واخبرني بهذا عبد الله بن جعفر المخرمي
عبد الرزاق عن شيخ ذاهل لم اعرفه عن العلاء بن الحسن هو عبد الله بن جعفر المخرمي
عبيد الله بن ابي جعفر اخو يعيش بن ابي جعفر حدثني فاقتطر هذا الاذرق
ابو بكر بن ابي شيبة عن ابي اسامة عن الحسن بن عبد الله بن الزبير عن عبد الله بن عمرو

فصل في النسوة المجهولات

وما علمت في النساء من اثبت ولا ازيد على ذكرها
اسماء بنت سعيد احد العشرة عن ابيها وهو لم يسم ولا روى عنها غير بطن
اسماء بنت عباس عن ابيها العرف وعنها الحسن البصري النخعي
اسماء بنت يزيد بن السكن الانصارية عن النبي صلى الله عليه وسلم النسائي
امة الواحد بن ايمن عن زيد بن ثابت وام كلثوم بنت ابي بكر عنها عبد الله بن عمر
امة فتح الصلت الغفاري عن ابي بكر تفرد عنها سلمة بن سمحق
امينة عن عائشة وقال امينة ام محمد تفرد عنها عمر بن زيد الصنعاني وام اباه ابيه
انيسة عن سعيد بن سمرة عن ابيها انها وكانت النبي تفرد عنها صفوان بن سليم
بنانة العنبرية وقال ابن ابي حاتم عن عائشة بنانة النبي تفرد عنها هاجر ابو العالية
بهيسة عن الغزارية عن ابيها تفرد عنها ابو سلمة منصور الغزاري
بهيسة مولاة الصديق عن عائشة تفرد عنها ابو عقيل يحيى بن المتوكل
اخبرنا عبد الله بن عمر ان ابا سعد اخبرهم ان ابا يعلى بشر بن الوليد
حدثني المتوكل عن بهيسة سمعت امرأة تسأل عائشة عن امرأة سيد حيضها قد انقطع
كيف تصلي فقالت يا بنت اسوة الله صلى الله عليه وسلم عن ذلك فاني ان امرها فلتنظر قدر
ما كانت تحيض في كل شهر وحيضها مستقيم فلتغتسل بعد ذلك فانها تصلي
ثم لتدع الصلاة فيما دون ذلك ثم لتغتسل ظهرها ثم لتستثفر بثوب ثم تصلي
قال ابو عمر وان ذلك في الشتاء وان ذهبت عائشة عنها فمن صاحبتك بذلك
روى عنها ابو بكر بن ابي شيبة عن ابي عقيل
حبيبة بنت سعد قال الازدي مجهولة
حبيبة بنت عكاف عن عائشة لا تعرف وعنها عون صاحبها
حبيبة بنت عمار عن امها عن صفية بنت حيي وام حكيم اخت ابي عبيدة ان ابا
الوليد بن ابي الجارود لا يعرف روى عنها ابو سلمة
حبيبة بنت ميسرة عن ام كرز تفرد عنها هوذة بن خليفة بن رباح
حبيبة بنت ابي تقال ختنة بن معقوب عن عمها وله صحبة تفرد عنها عوف بن ابي

حفصة بنت كثير يقال ... عن أبيها لا تعرف قاله الحسيني وعنها عبد
الرحمن بن إسحاق ...
حكيمة عن أمها أميمة بنت رقيقة ... ووقع في صحيح ابن حبان ... حكيمة بنت ...
حميدة سألت أم سلمة ... وعنها ... إبراهيم بن عبد الرحمن بن عوف ... محمد بن إبراهيم التيمي
حميضة بنت ياسر عن جدتها يسيرة وعنها ابنها هانئ بن عثمان
دحيبة بنت عليبة أخت صفية عن جدتيها ... قيلة وعنها عبد الله بن حسان العنبري
رائطة بنت ... عن أبيها وعنها ابنها [illegible] عبد الله ...
الرباب بنت صليع عن عمها سلمان بن عامر لا تعرف إلا برواية حفصة بنت سيرين عنها
الرباب بنت ... حنيف وعنها ابنها ... يقال هي جدته
رفيدة ... وعنها ... عبيد الله ... السهمي
رميثة بنت الحارث عن أم سلمة وعنها ابنها عوف بن الحارث في الهدية
رميثة بصرية عن عائشة في النبيذ وعنها ... السمين
ريطة بنت حريث عن عائشة بنت ... وعنها ابنها ... عثمان
زينب بنت نصر عن عائشة وعنها ... مفردة ... جميلة المذكورة
زينب السهمية عن عمرو بن شعيب ... وعنها عمرو ... في القبلة ...
سلامة بنت ... عن ... وعنها ... عبد الله بن زيد
سائبة عن عائشة وعنها نافع ... تميم ...
... أبو يعلى ... عن نافع عن مولاة الفاكه بن المغيرة
أنها دخلت على عائشة فرأت في بيتها رمحًا موضوعًا فقالت ما هذا قالت نقتل به
هذا الوزغ الحديث قال ... رواية عبد الرحمن السراج أن اسمها سائبة ...
... بنت ...
سلمى البكرية عن أم سلمة وعنها ... رزين الجهني ويقال ...
سمية البصرية عن عائشة وعنها ...
سودة بنت جابر وأمها عقيلة بنت أسمر عن أبيها ... أم جنوب
شعثاء الأسدية كوفية عن ... وعنها ...
صفية بنت جرير ... لا تعرف

صفية بنت ... عن عائشة وعنها ... ميمون ...
صفية بنت ... عن عائشة وعنها ... عتاب ... عبد العزيز ...
صفية بنت جرير لا تعرف إلا برواية عبد الله بن حسان العنبري عنها
ضباعة عمة المقداد عن أبيها وعنها المهاجر ... في الصلاة ...
عُلية ... لا تعرف ...
العالية بنت سبيع عن ميمونة وعنها ... عبد الله ...
عائشة بنت ... لا تعرف ...
عائشة بنت مسعود بن العجماء عن أبيها وعنها محمد بن طلحة ...
وهو ... فافهم ...
عبدة بنت عبد الله بن ... عن أبيها وعنها ...
عقيلة بنت أسمر ... عن أبيها لا تعرف
عمرة ... لا تعرف ... أم ...
عمرة عن عائشة لا تعرف ... حسان ...
فاطمة بنت ... أم كلثوم ... وعنها ...
قرصافة عن عائشة ... وعنها ...
... هذه ...
قريبة بنت عبد الله بن وهب بن زمعة ... عن ... أمها ...
كبشة ... عن ... وعنها ... حميدة ...
وقد صحح حديثها الترمذي وهو في الموطأ عن إسحاق بن عبد الله بن أبي طلحة عن حميدة بنت ...
كبشة بنت ... عن أم سلمة وعنها ريطة ...
كريمة بنت الحسحاس ... عن أبي هريرة وعنها ... المهاجر
كلثم ... أم كلثوم عن عائشة لا تعرف وعنها ...
كلثم بنت ... وعنها ... عبد العزيز
لؤلؤة مولاة ... الأنصار عن ... وعنها ...
لبنى ... الأنصارية وعنها ...

مرجانة عن عائشة تروي عنها ولدها علقمة بن عبد
مسلم بن ابي بكر تروي عنها عمرة وعبد الله عثمان
مسلمة بن محمد زوجة عامر بن سلمة وعنها ابو سلمة تروي عنها تجلس النساء الرجال
مسلمة بن محمد والد يوسف تروي عن عائشة تروي عنها ابنها
المغيرة بن عبد الله بن أنس تروي عنها أمها حجاج
منية بنت عبيد مولى برزة لا تعرف عن عائشة تروي عنها أم الأسود
نسرية ويقال بدرية ويقال بدنة عن أم سلمة ما علمت روى عنها مسروق
هند بنت أبي أمية عن أم سلمة روى عنها شقيق الأعور
هند بنت نشيرة عن عائشة تروي عنها أبو كثير عبد الملك
هند عن عائشة لا تعرف تروي عنها ليس بشيء
أم أبان بنت الوازع عن جدها زارع تروي عنها بكر الأعنق
أم بكر ابنة المسور بن مخرمة تروي عنها ابن ابنها عبد الله بن عبيد
أم بكر عن عائشة لا تعرف وعنها أبو سلمة
أم بلال عن عائشة في الأضحية لا تعرف تكرر وعنها النخعي
أم جعد الحارثية عن عائشة لم يخرج لها شيئا وروى عنها أبو يونس
أم جنوب لا تعرف عن أم سلمة روى عنها عبد الحميد عن الواطر الغنوي
أم حسنة بنت ذؤيب عن زوجها ابن أخي صفية تروي عنها عبد الله بن عبد الله
أم حبيبة بنت العرباض عن أبيها تروي عنها وهب أخطأ
أم حرام عن أم سلمة وعنها ولدها زيد المهاجر لا تعرف في سترة المصلي
أم الحسن عن مولاها طلحة بن عبد الله لا تعرف وعنها امرأة لم تسم
أم الحسن عن نعمان عن عائشة في الحيض لا تعرف عنها عمرو الوازع السوري
أم الحسن عن جدتها عن عائشة لا يدرى من هي كانت وروى عنها غبطة بنت عمرو
أم حفص حفصة عن صفية بنت حيي لا تعرف وعنها بنتها كبابة بنت علي

أم الحكم بنت النعمان عن أنس لا تعرف وعنها امرأة لم تسم
أم حكيم بنت أسيد عن أمها لا تعرف وعنها الحسن بن الضحاك الخراساني
أم حميد عن عائشة المغتسلة التي يشرب فيها الجن روى لها الترمذي حديثا عن عائشة
أم سلمة المرتعشة لا يطرح من العوالي عن عائشة تروي عنها مولاها جعفر بن برد
أم سعد بنت عوف الفزارية عن أبيها لا تعرف وعنها ابنته
أم شراحيل عن أم عطية لا تعرف وعنها جابر بن صبيح
أم صالح بنت صالح عن صفية بنت شيبة تروي عنها سعيد بن حسان المخزومي
أم طلق عن كتاب عمر تروي عنها عبد الله الأودي
أم علقمة لا تعرف خرج لها البخاري في الأدب وطرفه عن علقمة عن عائشة
قالت لي الأنصار عوليك تأذين لهن قلت لي ربال أعواني فأظهرت
عائشة للسفر فإنه يعني دجرك واسطرب وإذا استرخت فقالت إنه شطار لزوجه
أم عمرة عن أبيها عبد الله بن الزبير تروي عنها معاذة العدوية وابن أبي بريد
أم كلثوم عن عائشة تروي عنها منصور وهو من أقرانها
أم كلثوم عن عائشة تروي عنها عبد الله بن عبد الله بن عمير في التسمية على الأكل
أم كلثوم عن عائشة في بيع شاة تروي عنها حجاج إن كان فعل الثلث فما دونه
أم كلثوم بنت الصديق تروي عنها جابر بن عبد الله وجماعة
أم محمد زوجة زيد بن صوحان عن عائشة قد مر بها أمية أو أمينة
أم مشكم بن عبيد عن عائشة لم يخرج لها عن عمر بن عبد العزيز زوجة يزيد بن معوية لها عن
أم هرم تروي عنها مولاها أبو عبد الله
أم وهب جد أو أمه قال عرض علينا رسول الله ﷺ فأسلمت أنا وأخرى بعدنا
اخضوضرا وطرفوها رواه عبد الواحد بن زياد عن عجوز عنها
أم يحيى بنت علي تروي عنها بغيرة بن مقسم قال البزار يطرح حديثها اعتبارا
أم يونس بنت شداد عن جدتها أم جعد لا تعرف لها إلا الحيض وعنها عبد الوارث

فصل فيمن اسمه

هذا جزء واحد من كتاب الميزان
للحافظ الذهبي في تصحيح الحديث
وفيه جزءان كتاب عظيم الإجابة

هذه النسخة من مكتبة أبي عبد العزيز خليفة بن
ارحمه بن جهام الكواري يرجو منك دعوة
صالحة في ظهر الغيب وجزاك الله خيرا

الخزانة العامة بالرباط ١٢٩ ق ٤٥/٢-٦

ميزان الاعتدال في نقد الرجال

لأبي عبد الله محمد بن أحمد بن عثمان الذهبي المتوفى سنة ٧٤٨

مبتور الأول. ويبدأ الموجود منه أثناء ترجمة «عثمان البرّي» بقوله: قال: ما عسى أن أقول فيه، أقول: عسل في جلد خنزير

وآخره: والدة أم حكيم. عن أم سلمة، وعنها بنتها. تم الكتاب والحمد لله على نعمه ..... وهذا مبلغ ما عندي، ولا قوة إلا بالله، وأنا عائذ بالله من المحاباة والهوى، فما علمتني تعمدتها في هذا الميزان. والله أعلم

نسخة بخط المؤلف. وهو خط جيد بيّن، وبآخرها قراءتان عليه، الأولى سنة ٧٤٣، والثانية سنة ٧٤٥، وبحواشي النسخة إضافات وإلحاقات كثيرة بخط المؤلف أيضا. وبالأوراق الأولى تمزق

٢٥٠ ورقة ٢٨ سطرا ٢٠×٢٦ سم

بسم الله الرحمن الرحيم
جامعة الدول العربية
معهد المخطوطات
قسم التصوير
البداية
المنظمة العربية للتربية والثقافة والعلوم
طلب ٤٦
ز ٥٢٤٧