الحمد لله الذي هدانا لهذا وما كنا لنهتدي لولا أن هدانا الله

وهذه الى محمد داود

كتاب الضعفاء من رواة الحديث

لأبي جعفر العقيلي

بسم الله الرحمن الرحيم

الحمد لله رب العالمين وصلواته على نبيه محمد وآله وسلم وكفى وما توفيقي إلا بالله

باب تبيين أحوال من نقل عنه الحديث

أخبرنا أبو بكر محمد بن القسم بن حسنويه بن يوسف بن الحجاج المقرئ في سنة ست وأربعمائة
قال قرأت على أبي بكر عبد المنعم بن عمر بن حيان قلت حدثكم أبو الحسن محمد بن رافع الخزاعي بمكة قال حدثنا
أبو جعفر محمد بن عمرو بن موسى بن حماد العقيلي حدثنا عبد الله بن [illegible] قال حدثني أبي وحدثنا بكر بن [illegible]
قال حدثنا محمد بن المثنى قال حدثنا عفان حدثنا يحيى بن سعيد القطان [illegible] شعبة وسفين بن سعيد وسفين بن عيينة
ومالك بن أنس عن الرجل لا يحدث ويتهمه بالحديث فقالوا جميعا يبين أمره ۞ حدثنا بكر بن [illegible] قال حدثنا
محمد بن المثنى حدثنا الحسن بن عبد الرحمن بن أبي عون قال ذكر أيوب محمد بن سيرين عن أبي قلابة فقال أبو قلابة
إن شاء الله رجل صالح ولكن عن من ذكره أبو قلابة ۞ حدثنا يحيى بن عثمان حدثنا نعيم بن حماد حدثنا عبد الله
بن سلمة المسمعي عن ابن عون عن محمد قال كان يقول إن هذا العلم دين فانظروا عمن تأخذونه قال وذكر
عند محمد عن أبي قلابة فقال لا تتهموا أبا قلابة ولا [illegible] عن من أخذ أبو قلابة ۞
حدثنا محمد بن إسماعيل قال حدثنا الحسن بن علي قال حدثني ابن أبي سمينة قال حدثنا عبيد الله بن عمر
قال قال محمد بن سيرين إن الرجل ليحدثني بالحديث وما أتهمه ولكن أتهم من حدثه ۞ وإن الرجل ليحدثني بالحديث
عن الرجل فما أتهم الرجل ولكن أتهم من حدثني ۞ حدثنا محمد حدثنا الحسن قال سمعت يزيد بن هرون يقول
حدث سليمن التيمي بحديث عن ابن سيرين فأتى ابن سيرين فذكر له الحديث فقال ابن سيرين ما هذا قول سليمن
اتق الله ولا تكذب علي فأتى سليمن فذكر ذلك له فقال سليمن يا هذا إنما حدثني مؤذننا ابن هرمز ۞ و
فقال سليمن البتر درفتنا عن ابن سيرين بكذا وكذا فقال المؤذن إنما حدثنيه رجل عن ابن سيرين ۞ و
حدثنا محمد حدثنا عفان حدثنا خالد بن الحرث قال حدثنا عمران بن حدير قال حدثني ابن بكيل أن التيمي ذكر عن محمد بن سيرين
أنه قال من زار قبرا أو صلى إليه أو تعلمه فقد برئ منه الذمة قال عمران فقلت لمحمد عند أبي مجلز إن رجلا
ذكر عنك أنك قلت من زار قبرا أو صلى إليه أو تعلمه فقد برئ الله منه قال فقال أبو مجلز كنت أحسبك
أنك أشد رأيا فإذا لقيت صاحبك فأقرئه السلام وأخبره أنه قد كذب ولكن هو يكره قال فرأيت سليمن
عند أبي مجلز قال فذكرت له فقال سبحان الله إنما حدثنيه مؤذننا ولم أكن لأكذب ۞ حدثنا محمد بن [illegible]
حدثنا علي قال قلت ليحيى بن سعيد أن عبد الرحمن يقول اترك من كان راسا في البدعة يدعو إليها قال
[illegible] ولقاه [illegible] وحدثك وعدك قوما ثم قال يحيى هذا أترك هذا

الضرب ترك ناسا كثيرا ۞ حدثنا عبد الله بن أحمد قال حدثنا أبو بكر بن خلاد الباهلي قال سمعت عبد الرحمن
بن مهدي يقول ثلثة لا يحمل عنهم الرجل المتهم بالكذب والرجل كثير الوهم والغلط ورجل صاحب هوى يدعو إلى
البدعة ۞ حدثنا عبد الله قال حدثني أبو بكر بن خلاد قال سمعت عبد الرحمن بن مهدي يقول لا يكون إماما من سمع
يحدث بكل ما يسمع ولا يكون إماما من يحدث عن كل أحد ۞ حدثنا جعفر بن محمد بن الحسن قال سمعت أحمد بن سنان
يقول سمعت عبد الرحمن بن مهدي يقول خصلتان لا يستقيم فيهما حسن الظن الحكم والحديث ۞ حدثنا أحمد
بن زكريا حدثنا أحمد بن عبد المؤمن حدثنا يحيى بن قعنب قال حدثنا حماد بن زيد عن هشام بن عروة عن أبيه عن عائشة قالت
كان رسول الله صلى الله عليه وسلم إذا اطلع على أحد من أهل بيته كذب كذبة لم يزل معرضا عنه حتى يحدث لله
التوبة ۞ حدثنا محمد بن داود بن خزيمة الدملي قال حدثنا محمد بن عبد العزيز الدملي ويعرف بالواسطي قال
حدثنا بقية عن دريق أبي عبد الله الألهاني عن القسم أبي عبد الرحمن عن أبي أمامة قال قال رسول الله صلى الله عليه وسلم
يحمل هذا العلم من كل خلف عدوله ينفون عنه تحريف الغالين وانتحال المبطلين وتأويل الجاهلين ۞
حدثنا أحمد بن داود القومسي قال حدثنا عبد الله بن عمر الخطابي قال حدثنا خالد بن عمرو عن ليث بن سعد عن يزيد بن أبي
حبيب عن أبي قبيل عن عبد الله بن عمرو وأبي هريرة قالا قال رسول الله صلى الله عليه وسلم يحمل هذا العلم من كل
خلف عدوله ينفون عنه تحريف الغالين وانتحال المبطلين وتأويل الجاهلين ۞ حدثنا عبد الله بن أحمد
قال حدثنا محمد بن الصباح قال حدثنا إسماعيل بن زكريا عن عاصم الأحول عن ابن سيرين قال كانوا لا يسألون عن الإسناد
فلما وقعت الفتنة قالوا سموا لنا رجالكم فينظر إلى أهل السنة فيؤخذ منهم وإلى أهل البدعة فلا يؤخذ
منهم ۞ حدثنا أحمد بن الحسين قال حدثنا أحمد بن إبرهيم قال حدثني عبد الرحمن بن مهدي عن حماد بن زيد
ذكر أيوب رجلا يوما فقال هو يريد في الناقة قال وذكر رجلا آخر فقال لم يكن يستقيم اللسان ۞ حدثنا محمد بن عمرو الرزاز
حدثنا سليمن بن معبد أبو داود قال حدثنا الأصمعي قال قيل للكذاب ما يحملك على الكذب قال لو تعودت به مرة
ما انتشيت حلاوته ۞ حدثنا أحمد بن محمد بن بكر قال حدثنا إبرهيم الأصبهاني عن أبي إسحق الأصمعي عن عمه
قال قال كذاب إذا رأيت من هو أكذب مني فديني جسد له ۞ حدثنا أحمد بن محمد بن مروان القرشي
قال حدثنا مقاتل بن محمد قال حدثنا الأصمعي قال قال أبي قلت لرجل كان يعرف بالكذب هل صدقت قط قال أكره
أن أقول لا فأكون قد صدقت ۞ حدثنا أحمد بن علي قال حدثنا أحمد بن إبرهيم عن أبي إسحق الهاشمي
عن الفضل بن موسى قال قال ابن أبي ليلى إذا كنت كذابا فكن حافظا ۞ حدثنا محمد بن عتاب بن المرزبان قال
حدثنا محمد بن عبد الحميد الهروي قال حدثنا عمر بن هرون عن أسامة بن زيد قال قال سمعت القسم بن محمد يقول إن
الله عز وجل لعانا على الكذابين والنسيان ۞ حدثنا محمد بن أسامة [illegible] قال حدثنا ابن مهدي المنذر قال حدثنا
أبو نمرة قال حدثنا مالك بن حيان البصري قال سمعت محمد بن كعب القرظي يقول لا يعذب الكاذب حين يكذب

حدثنا المطلب بن شعيب قال سمعت احمد بن محمد المكي يقول سمعت سفين بن عيينة
يقول كان شعبة يقول تعالوا حتى نغتاب في الله ۞ حدثنا محمد قال حدثنا الحسن قال حدثنا عفان قال كنت
عند ابن علية فقال رجل فلان ليس ممن يوخذ عنه فقال له آخر قد اغتبت الرجل فقال رجل ليس هذه
بغيبة انما هذا حكم قال فقال ابن علية صدقك الرجل يعني الذي قال انما هذا حكم ۞ حدثنا يحيى بن عثمن قال حدثنا
نعيم بن حماد قال حدثنا ابن علية عن ايوب عن ابن سيرين انه كان اذا ادرك الرجل بالحديث ينكره لم يقبل عليه ذلك الاقبال
ثم يقول له اني لا اتهمك ولا اتهم ذاك ولكن لا ادري من بينكم ۞ حدثنا الحسن بن علي قال حدثنا ابرهيم بن موسى
قال حدثنا عيسى بن يونس عن الاوزاعي عن سليمن بن موسى او موسى بن سليمن قال لقيت كاوشا فقلت حدثني فلان وحدثني
فلان فقال ان كان مليا فخذ عنه ۞ حدثنا يحيى بن عثمن قال حدثنا نعيم بن حماد قال حدثنا ابن عيينة عن مسعر سمع
سعيد بن ابرهيم يقول لا يروى الحديث عن النبي صلى الله عليه وسلم الا الثقات ۞ حدثنا يحيى بن عثمن قال حدثنا نعيم
قال حدثنا الحسين بن عبد الرحمن القرشي عن ابن عون قال سمعت ابن جريج يقول حدثنا ابا قلابة ولا تحدثنا عن
معاوية ولا معاوية ۞ حدثنا زكريا بن يحيى قال حدثنا ابن المثنى قال حدثنا عبد الله بن داود عن مخلد عن ابن عون
قال كان تكلم الشعبي عندنا يقول اذا مات الشعبي جلسنا على هذا بابه قال مخلد قال ابن عون هذا غير انه
يحفظ ۞ حدثنا يحيى قال حدثنا محمد بن المثنى قال قال لي عبد الرحمن بن مهدي يا ابا موسى اهل الكوفة
يحدثون عن كل احد الا ان ما سمعت عن سفين تقول انك تحدث عن كل احد قال عن من احدث فذكر له
بزيد بن ابي زياد الكوفي فقال لي ان هذا الناس ثلثة رجل حافظ متقن فهذا لا اختلاف فيه واخر يهم والغالب
على حديثه الصحة فهذا لا ترك حديثه لم يترك حديث مثل هذا الذهب حديث الناس واخر يهم والغالب
على حديثه الوهم فهذا يترك حديثه ۞ حدثنا يحيى بن عثمن قال حدثنا نعيم قال حدثنا ابن مهدي قال قلت
او قيل لشعبة من الذي يترك الرواية عنه قال اذا اكثر عن المعروفين ما لا يعرف حديث المعروفين من
الرواية او اكثر الغلط او تهما في غلط مجتمع عليه فلم يتهم نفسه عند اجتماعهم على خلافه او يتهم
بكذب فاما سوى من وصفت فاروي عنهم ۞ حدثنا محمد بن اسمعيل قال حدثنا ابرهيم بن المنذر حدثنا
معن بن عيسى قال كان مالك بن انس يقول لا يوخذ العلم من اربعة ويوخذ من سوى ذلك لا يوخذ من سفيه
معلن بالسفه وان كان اروى الناس ولا يوخذ من كذاب يكذب في احاديث الناس اذا جرب ذلك عليه
وان كان لا يتهم ان يكذب على رسول الله صلى الله عليه وسلم ولا من صاحب هوى يدعو الناس الى هواه
ولا من شيخ له فضل وعبادة اذا كان لا يعرف الحديث قال ابرهيم فذكرت هذا الحديث لمطرف بن عبد الله
اليساري فقال ما ادري ما هذا ولكن اسمعه لسمعت مالك بن انس يقول لقد ادركت في هذا البلد

يعني المدينة مشيخة لهم فضل وصلاح وعبادة يحدثون ما سمعت من احد منهم حديثا قط قيل له ولم يا ابا عبد الله
قال لم يكونوا يعرفون ما يحدثون ۞ حدثنا عبد الله بن احمد قال حدثنا عبيد الله بن عمر القواريري قال سمعت
يحيى بن سعيد القطان يقول ما رايت الكذب في احد اكثر منه فيمن ينتسب الى الخير ۞ قال ابو عبد الرحمن حدثني
محمد بن يحيى بن سعيد القطان قال سمعت ابي يقول ما رايت الكذب في احد اكثر منه فيمن ينتسب الى الخير ۞
حدثنا زكريا بن يحيى قال حدثنا محمد بن المثنى قال حدثنا بشر بن عمر قال سالت مالك بن انس عن رجل فقال هل رايته في كتبي
قلت لا قال لو كان ثقة لرايته في كتبي ۞ حدثنا احمد بن علي الابار قال حدثني عبد الرحيم جار البلخي قال
حدثنا الحكم بن المبارك قال سمعت حماد بن زيد يقول وضعت الزنادقة على رسول الله صلى الله عليه وسلم اثنا عشر
الف حديث ۞ حدثنا عبد الله بن محمد المروزي قال حدثنا احمد بن بشير المروزي قال حدثنا سفين بن عبد الملك قال
قلت لعبد الله بن المبارك ايكذب الرجل في العلم فقال رجيا ذيف قدمت نعم هاكذي وقال بيده هكذي ۞ حدثنا يحيى
بن عثمن قال حدثنا نعيم بن حماد قال حدثني حاتم بن اسحق وكان ثقة قال سمعت سفين الثوري يقول اذا روى الحديث
على ثلثة اوجه اسمع الحديث من الرجل اخذه دينا واسمع من الرجل او وقف حديثه واسمع من الرجل لا اعلم حديثه
واحب معرفته ۞ حدثنا محمد بن اسمعيل قال حدثنا الحسن بن علي قال حدثني عبيد بن ابي لبيد السرخسي قال حدثنا
النضر بن شميل قال سمعت شعبة بن الحجاج يقول تعالوا نغتاب في الله ۞

باب الالف

ابي بن عباس بن سهل بن سعد الساعدي

حدثنا حميد بن زنجويه الحضرمي قال حدثنا ابو بن اسحق بن سالم قال سمعت يحيى بن معين يقول ابي ابن عباس ابي وعبد
الله بن محمد بن عقيل ۞ حدثنا علي بن عبد العزيز قال حدثنا عتيق بن يعقوب الزبيري قال حدثنا ابي عن هشام بن
سعد الساعدي عن ابيه عن جده ان النبي صلى الله عليه وسلم ذكر الاستنجي فقال لا يكفي احدكم ثلثة احجار حجران
للصفحتان وحجر للمسربة ۞ قال ابو جعفر وروى الاستنجاء بثلثة احجار عن النبي صلى الله عليه وسلم جماعة منهم
ابو هريرة وسلمان وخزيمة بن ثابت والسائب بن خلاد الجهني وعائشة وابو ايوب ولم ياتي احد منهم بهذا اللفظ ولا اجاز

اسامة بن زيد الليثي مولى لهم

لا يتابع منها على شيء ۞
حدثنا محمد بن عيسى قال حدثنا عمرو بن علي قال حدثنا يحيى بن سعيد باحاديث اسامة بن زيد ثم تركه وقال قد سمعت
سعيد بن المسيب على النكرة لما قال ۞ واحتج بن ادم بن موسى قال سمعت محمد بن اسمعيل البخاري يقول ان
يحيى بن سعيد يسكت عنه يعني اسامة بن زيد ۞ حدثنا محمد بن عيسى قال حدثنا العباس بن محمد قال حدثنا
يحيى بن معين قال كان يحيى بن سعيد يكره لاسامة انه حدث عن جابر انه قال نهى رسول الله عن قبل ان يحرك
وانما هو عن عطاء مرسل ۞ حدثنا عبد الله بن احمد قال حدثني ابي عن اسامة بن زيد قال كان يحيى بن سعيد يترك

حديث بآخره ۞ وقال ابي ثنا اسامة بن زيد عن نافع احاديث مناكير قال عبد الله قلت لابي ان اسامة حسن
الحديث قال ان تدبرت حديثه فستعرف النكرة فيها ۞ اخبرنا عبد الله بن احمد قال قال ابي حدثنا
يزيد بن سعيد بحديث اسامة بن زيد عن عطاء عن جابر عن النبي صلى الله عليه وسلم مناكيره منكر وفيه كلام
غير هذا فتركته يحيى بآخره لهذا الحديث ۞ حدثنا احمد بن محمد المروزي قال حدثنا عمر بن شبة قال حدثنا ابو
بكر بن داود قال قلت ليحيى بن سعيد ان ابن داود حدثنا عن اسامة بن زيد بكذا فقال لا اعرف عن اسامة بن زيد بشر ابدا ۞
قال ابو زيد وكان حدثنا عنه قبل ذلك ۞ والحديث الذي انكره يحيى على اسامة بن زيد حدثناه محمد بن اسمعيل قال
حدثنا الحسن بن علي الخلال قال حدثنا ابو اسامة ۞ وحدثنا موسى بن اسحق قال حدثنا ابو بكر بن ابي شيبة قال حدثنا
وكيع جميعا عن اسامة بن زيد عن عطاء قال حدثني جابر بن عبد الله ان رسول الله صلى الله عليه وسلم قال جمع كلها موقف
وعرفة كلها موقف ۞ ومنا كلها منحر وكل فجاج مكة طريق ومنحر وان رجلا اتى النبي صلى الله عليه وسلم فقال حلقت
قبل ان ارمي فقال ارم ولا حرج وقال آخر افضت قبل ان ارمي فقال ارم ولا حرج والكلام للصائغ ۞ قال ابو جعفر
وهذا المتن عن النبي صلى الله عليه وسلم ثابت بغير هذا الاسناد ۞ حدثنا محمد بن زكريا البلخي قال حدثنا محمد
بن المثنى ابو موسى قال سمعت يحيى يحدث عن اسامة بن زيد ثم تركه بآخره ۞ حدثنا موسى بن اسحق قال حدثنا ابن
ابي شيبة ابو بكر قال حدثنا الزاد ويس عن ابن جريج عن عطاء عن ابن عباس قال المنحر بمكة ولكنها انتهت عند الدماء
قال قلت لعطاء اين تنحر انت قال في رحلي ۞ واخبرنا موسى قال حدثنا ابو بكر قال حدثنا ابو خالد الاحمر عن حجاج
قال قلت لعطاء الجمر هديي اجلامكة او في اسفلها قال نعم قلت بالابطح قال نعم قلت فيلقى قال نعم ۞
واخبرنا بشر بن موسى قال حدثنا الحميدي ۞ وحدثنا مسعدة بن سعد قال اخبرنا سعيد بن منصور قالا حدثنا سفين عن ابن جريج
عن عطاء قال قال رجل للنبي صلى الله عليه وسلم ذبحت قبل ان ارمي قال ارم ولا حرج وقال رجل حلقت قبل ان ارمي قال ارم
ولا حرج وقال رجل حلقت قبل ان اذبح قال فاذبح ولا حرج وقال رجل افضت قبل ان ارمي قال فارم ولا حرج ۞
حدثنا موسى بن اسحق قال حدثنا ابو بكر بن ابي شيبة قال حدثنا ابن نمير قال حدثنا ابن ابي ليلى عن عطاء قال قال رسول الله صلى الله
عليه وسلم من قدم شيئا من حجه مكان شيء فلا حرج ۞ قال ابو جعفر على ان حماد بن سلمة روى عن قيس بن سعد عن
عطاء عن جابر قال ما سئل رسول الله صلى الله عليه وسلم عن التقديم والتاخير في الحج الا قال لا حرج الا ان عبد الله بن احمد
بن حنبل حدثنا عن ابيه عن يحيى بن سعيد الاموي قال ان كان ما يروي حماد بن سلمة عن قيس بن سعد حق فهو قلت له ماذا
قال قال ذكر كلاما قلت له ما هو قال كذاب قال ابي فقلت له ضاع كتاب حماد بن سلمة عن قيس فكان يحدثهم من حفظه ۞

اسامة بن زيد بن اسلم مولى عمر بن الخطاب رضي الله عنه

حدثنا عبد الله بن احمد بن حنبل قال سئل ابي عن اسامة بن زيد بن اسلم فقال اخشى ان لا يكون قويا في الحديث ۞

حدثنا محمد بن عيسى قال حدثنا عباس بن محمد قال سمعت يحيى بن معين قال اسامة وعبد الله وعبد الرحمن هؤلاء
اخوة كلهم ليس حديثهم بشيء ۞

انس بن عبد الحميد اخو جرير بن عبد الحميد

حدثنا احمد بن محمد بن عامر الثاني قال حدثنا محمد بن حميد قال حدثنا انس بن عبد الحميد اخو جرير بن عبد الحميد عن
هشام بن عروة عن ابيه عن عائشة قالت قال رسول الله صلى الله عليه وسلم من رآه فواق ناقة جزرها الله على النار ۞
هذا حديث منكر وقد رايت له غير حديث من هذا النحو فان كان من محمد ضبطه عنه فليس هو ممن يحتج به ۞

انيس بن خالد التميمي كوفي

حدثنا آدم بن موسى قال سمعت البخاري محمد بن اسمعيل يقول انيس بن خالد سمع المسيب بن رافع وجامع بن ابي راشد
ومجالد بن ابي فراس روى عنه زيد بن حباب ليس بذاك ۞

اسد بن عطاء

اسد بن عطاء المجهول روى عن عكرمة حديثا لا يتابع عليه على ان دونه مندل فلعله اتى منه والحديث ۞ ما
حدثناه محمد بن يحيى الاصبهاني قال حدثنا عبد العزيز بن الخطاب قال حدثنا مندل عن اسد بن عطاء عن عكرمة عن
ابن عباس قال قال رسول الله صلى الله عليه وسلم لا يقفن احدكم موقفا يضرب فيه رجل بعيره فان اللعنة
تنزل على من حضر حيث لم يدفعوا عنه ۞

اسد بن عمرو البجلي كوفي

حدثنا آدم بن موسى قال سمعت محمد بن اسمعيل البخاري قال اسد بن عمرو ابو المنذر البجلي كوفي صاحب ابي ليس
بذاك عندهم ۞ حدثنا عبد الله بن احمد قال سألت ابي عن اسد بن عمرو مدوق قال اصحاب ابي حنيفة
ليس يبلغ ان يروى عنهم شيء ۞ حدثنا احمد بن عثمان بن ابي شيبة قال حدثنا عقبة بن مكرم قال حدثنا اسد بن عمرو
البجلي ابو المنذر قال حدثنا حصين بن عبد الرحمن قال سالم بن ابي الجعد عن جابر بن عبد الله في قوله واذا رأوا تجارة
او لهوا انفضوا اليها الآية قال قدمت عير المدينة تحمل طعاما في يوم الجمعة ورسول الله صلى الله عليه وسلم
في الصلاة فخرجوا اليها وانفضوا حتى لم يبق مع رسول الله صلى الله عليه وسلم الا اثنا عشر رجلا فانزل الله هذه
الآية فنهوا عن ذلك وكان الباقون ابو بكر وعمر وعثمان وعلي وطلحة والزبير وسعد وسعيد بن زيد وعمرو
بن نفيل وعبد الرحمن بن عوف وبلال وابن مسعود وابو عبيدة بن الجراح او عمار بن ياسر الشك من اسد بن عمرو
هكذا حدث اسد بهذا الحديث ولم يبين هذا التفسير من وجه له مدحا في الحديث ۞ وقد روى هشيم
وخالد بن عبد الله عن حصين ولم يذكرا هذا التفسير كله وهو لا القوم يتهاونون بالحديث ولا يقومون
ويعملون بما ليس منه فيفسدون الرواية ۞ حدثنا احمد بن اسمعيل قال حدثنا ابي قال اخبرنا هشيم قال اخبرنا
جويبر عن ابي سفين وسالم بن ابي الجعد عن جابر بن عبد الله قال بينما النبي صلى الله عليه وسلم قائم يوم الجمعة اذ قدمت
عير الى المدينة قال فلم يبق يتبعون واصحاب رسول الله صلى الله عليه وسلم حتى لم يبق معه الا اثنا عشر رجلا فيهم ابو بكر وعمر

ونزلت هذه الآية واذا رأوا تجارة او لهوا انفضوا اليها وتركوك قائما ٥ حدثنا محمد قال حدثنا عفان ٥ وحدثنا علي بن عبد العزيز قال حدثنا
حجاج بن منهال قالا حدثنا خالد عن حصين عن سالم بن ابي الجعد عن جابر بن عبد الله قال بينما نحن مع رسول الله صلى
الله عليه وسلم يوم الجمعة فقدمت عير تحمل طعاما فانفرق الناس اليها فما بقي مع النبي صلى الله عليه وسلم الا اثنا عشر
رجلا انا فيهم ٥ وقال عفان انا منهم فنزلت هذه الآية واذا رأوا تجارة او لهوا انفضوا اليها وتركوك قائما ٥

اسد بن وداعة شامي

حدثنا محمد حدثنا عباس قال سمعت يحيى قال حدثنا عفان حدثنا هدبة حدثنا اسد بن وداعة وجماعة يجلسون يشربون
على بن ابي طالب رضي الله عنه وكان ثور بن يزيد ناحيه لا يشرب فاذا لم يشرب جر وابن جلده ٥

اسد بن عبد الله البجلي كوفي

حدثنا آدم بن موسى قال سمعت محمد بن اسمعيل البخاري قال اسد بن عبد الله البجلي سمع زكريا بن عدي عن جده ولم يتابع
في حديثه كان على خراسان والحديث ٥ ما حدثناه محمد بن عبيد بن اسباط قال حدثنا ابو غسان مالك بن اسمعيل
قال حدثنا سعيد بن خثيم الهلالي عن اسد بن عبد الله البجلي عن زكريا بن عدي عن جده عدي قال جئت في الجاهلية
الى مكة فنزلت على العباس بن عبد المطلب فبينما انا عنده وانا انظر الى الكعبة وقد تحلقت الشمس وارتفعت
اذ جاء شاب حتى دنا من الكعبة فرفع رأسه فانتصب قائما مستقبلها اذ جاء غلام حتى قام عن يمينه ثم لبث
الا يسيرا حتى جاءت امرأة فقامت خلفهم ثم ركع الشاب وركع الغلام وركعت المرأة ثم رفع الشاب رأسه
ورفع الغلام ورفعت المرأة رأسها ثم خر الشاب ساجدا وخر الغلام وخرت المرأة فقال العباس تدري من
هذا قلت لا فقال هذا محمد بن عبد الله بن اخي وهذا علي بن ابي طالب وهذه خديجة بنت خويلد زوجة ابن اخي هذا
ابن اخي هذا حدثنا ان ربه رب السموات والارض امره بهذا الدين فهو عليه فهو عليه ولا والله ما اعلم على
وجه الارض احدا على هذا الدين غير هؤلاء الثلاثة قال عفيف فتمنيت بعد ان اكون رابعهم ٥

اسيد بن زيد الجمال كوفي

حدثنا محمد بن عيسى قال حدثنا عباس بن محمد قال سمعت يحيى بن معين يقول اسيد بن زيد الجمال كذاب ذهبت
الى الكرخ ونزلت في دار الحذائين فاردت ان اقول له يا كذاب ففرقت من شفات الحذائين ٥
حدثنا القسم بن محمد النهدي حدثنا اسيد بن زيد الجمال قال حدثنا قيس بن الربيع عن ابي المقدام عن عدي بن
عزام قيس ابنة محصن قالت دخلت على زينب بنت جحش وجهها يحمر قالت دخل رسول الله صلى الله
عليه وسلم وانا نائمة فضربني بخشبة معه فقلت ايش الخشبة قالت اسعد الاسيف فقال هذه الفتن اقبلت ٥
قلت يهلك الصالحون قال نعم ثم ينجي الله الذين آمنوا ٥ انما روى قيس والثوري وشريك عن ابي المقدام

ثابت بن هرمز عن عدي بن دينار عن ام قيس ابنة محصن عن النبي صلى الله عليه وسلم في دم الحيض يصيب الثوب
قال اغسليه بماء وسدر وحكيه بضلع وهذا ايضا فلم يتابع عليه ثابت بن هرمز وانما ادخل اسيد في حديث
فيما يروى ٥

اشعث بن عبد الله الاعمى وهو الجداني في حديثه وهم

حدثنا اسحق عن عبد الرزاق عن معمر قال اخبرني الاشعث عن الحسن عن عبد الله بن مغفل قال قال رسول الله
صلى الله عليه وسلم لا يبولن احدكم في مستحمه ثم يتوضأ فيه فان عامة الوسواس منه ٥ حدثنا احمد بن محمد
بن عاصم حدثنا علي بن عبد الله بن جعفر المديني قال حدثنا يحيى بن سعيد القطان عن الحسن بن ذكوان عن الحسن عن عبد الله
بن مغفل قال نهى رسول الله صلى الله عليه وسلم عن البول في المغتسل قال يحيى قبل له اسمعته من الحسن قال لا ٥
حدثنا محمد بن اسمعيل قال حدثنا شبابة قال حدثنا شعبة عن قتادة عن عقبة بن صهبان قال سمعت عبد الله بن مغفل
يقول البول في المغتسل يأخذ منه الوسواس ٥ حديث شعبة اولى ولعل الحسن بن ذكوان اخذه عن اشعث الجداني ٥

اشعث بن سعيد ابو الربيع السمان

حدثنا آدم بن موسى قال سمعت البخاري قال ابو الربيع السمان عن عاصم بن عبيد الله وابي بشر وابي هاشم
روى عنه وكيع وابو نعيم ليس به تروك وليس بالحافظ عند هم ٥ قال البخاري وقال ابن معين ليس بثقة ٥
حدثنا محمد بن عيسى قال اخبرنا عباس بن محمد قال سمعت يحيى يقول اشعث بن سعيد ابو الربيع السمان ليس بشيء ٥
حدثنا زكريا بن يحيى الحلواني ومحمد بن زكريا البلخي قالا حدثنا محمد بن المثنى قال ما سمعت عبد الرحمن يحدث عن ابي الربيع
اشعث بن سعيد شيئا قط ٥ حدثنا الحسين بن احمد قال حدثنا ابو نعيم قال هشيم بلغني ان شعبة يغمز
ابا الربيع السمان ٥ حدثنا عبد الله بن احمد قال سمعت ابي يقول اشعث بن سعيد ابو الربيع السمان ليس به
ليس بذاك مضطرب ٥ حدثنا احمد بن محمود قال حدثنا الاثرم قال سمعت ابا الربيع السمان ٥ ومن حديث ابي الربيع
ما حدثناه محمد بن علي قال حدثنا يونس بن محمد قال حدثنا ابو الربيع السمان قال حدثنا عاصم بن عبيد الله عن سالم
بن عبد الله عن ابيه قال قال رسول الله صلى الله عليه وسلم اذا مس الختان الختان فقد وجب الغسل ٥
حدثنا احمد بن محمد بن القسم قال حدثنا شيبان قال حدثنا ابو الربيع السمان عن عاصم بن عبيد الله عن عبد الله
بن عامر بن ربيعة عن ابيه قال كنا مع رسول الله صلى الله عليه وسلم في ليلة سوداء مظلمة فنزلنا منزلا فجعل
الرجل يأخذ الاحجار فيجعلها مسجدا فيصلي فيه فلما اصبحنا اذا نحن صلينا لغير القبلة فقلنا يا رسول الله
صلينا لغير القبلة فانزل الله تبارك وتعالى ولله المشرق والمغرب فاينما تولوا فثم وجه الله ولم
حديث من هذا النحو لا يتابع على شيء منها ٥ واما حديث سالم فيروى باسانيد جياد ثابتة عن عائشة
واما حديث عامر بن ربيعة فليس يروى من وجه ثابت ٥ بلغت وصح

اشعث بن سوار

حدثنا محمد بن زكريا البلخي قال حدثنا محمد بن المثنى قال قال ما سمعت يحيى ولا عبد الرحمن حدثا عن سفين عن اشعث بن سوار شيئا قط ٥ حدثنا ابن عليش قال حدثنا عمرو بن علي قال كان يحيى وعبد الرحمن لا يحدثان عن اشعث بن سوار ٥ قال ابو موسى ورأيت عبد الرحمن يحط على حديثه ٥ حدثنا عبد الله بن احمد قال حدثنا عباس بن محمد قال سمعت يحيى بن معين يقول اشعث بن سوار ضعيف ٥ حدثنا عبد الله بن احمد قال سألت ابي عن اشعث بن سوار قال هو مثل موسى بن سالم ويحمله على ذاك يعني ضعيف ٥ وحدثنا عبد الله في موضع آخر قال سمعت ابي يقول اشعث بن سوار ضعيف ٥ حدثنا محمد بن عيسى قال حدثنا صالح بن احمد قال اخبرني علي قال سمعت يحيى يقول حجاج بن ارطاة ومحمد بن عدي سواء واشعث بن سوار دونهما ويحيى بن ابي انيسة احب الي من حجاج واشعث بن سوار ومحمد بن اسحق ٥ ومن حديث اشعث بن سوار ما حدثناه محمد بن ايوب بن يحيى بن الضريس قال حدثنا علي بن جعفر بن زياد الاحمر قال حدثنا عبد الرحيم بن سليمن عن اشعث بن سوار عن الحسن عن ابي موسى عن النبي صلى الله عليه وسلم قال الاذان من الراس ٥ قال ابو جعفر لا يتابع عليه ٥ ولا اسانيد في هذا الباب لينة ٥

اشعث بن بزاز الهجيمي بصري

حدثنا محمد بن عيسى قال حدثنا عباس بن محمد قال سمعت يحيى بن معين يقول اشعث بن بزاز الهجيمي ليس بشيء ٥ ومن حديثه ما حدثناه محمد بن ايوب قال حدثنا ابو عون محمد بن عون الدمشقي قال اخبرنا اشعث بن بزاز عن قتادة عن عبد الله بن شقيق عن ابي هريرة ان النبي صلى الله عليه وسلم قال اذا حدثتم عني حديثا فوافق الحق فخذوا به حدثنا به او لم احدث به وليس لهذا اللفظ عن النبي صلى الله عليه وسلم اسناد يصح ولا لاشعث هذا غير حديث منكر ٥

اشعث بن عمر حسن بن صالح كوفي كان له مذهب ليس ممن يضبط الحديث

ومن حديثه ما حدثناه محمد بن عثمن بن ابي شيبة قال حدثنا زكريا بن يحيى الكسائي قال حدثنا الحسن بن سالم قال حدثنا اشعث بن عمر حسن بن صالح قال حدثنا مسعر عن عطية العوفي عن جابر بن عبد الله قال قال رسول الله صلى الله عليه وسلم مكتوب على باب الجنة لا اله الا الله محمد رسول الله ايدته بعلي قبل ان يخلق السموات والارض باثني عشر ٥ قال ابو جعفر وزكريا الكسائي ويحيى بن سالم ليسا بدون اشعث في الاسانيد ٥

اياس بن خليفة

مجهول الرواية في حديثه وهم ٥ حدثنا داود بن محمد المروزي قال حدثنا امية بن بسطام قال حدثنا يزيد بن زريع عن روح بن القسم عن ابن ابي نجيح عن عطاء عن اياس بن خليفة عن رافع بن خديج ان عليا امر عمارا ان يسأل رسول الله صلى الله عليه وسلم عن المذي يغسل مذاكيره ويتوضأ ٥ ورواه هذا الحديث ابن عيينة ومعمر وعمرو بن دينار عن عطاء عن عائشة بن اياس ان علي بن ابي طالب رضي الله عنه قال للمقداد سل رسول الله صلى الله عليه وسلم عن الرجل يلاعب امرأته ويكلمها فيكون منه المذي فانه لولا ابنته تحتي لسألته فسأله المقداد قال يغسل ذكره وانثييه ثم ليتوضأ في فرجه هذا لفظ معمر ٥ حدثنا اسحق بن ابرهيم عن عبد الرزاق عنه ٥ حدثنا محمد بن اسمعيل قال حدثنا الحميدي قال حدثنا سفين حدثنا عمرو بن دينار قال سمعت عطاء بن ابي رباح قال سمعت عائشة بن اياس يقول سمعت علي بن ابي طالب رضي الله عنه على منبر الكوفة يقول كنت اجد من المذي شدة فامرت المقداد ان يسأل رسول الله صلى الله عليه وسلم وكانت ابنته عندي فاستحييت ان اسأله فامرت عمارا فسأله فقال انما يكفي منه الوضوء ٥ حدثنا ابرهيم بن يوسف قال حدثنا محمد بن مسلم قال حدثنا محمد بن يزيد بن سنان قال حدثنا معقل عن عمرو عن عطاء عن عائشة بن اياس عن عمار بن ياسر قال امرني علي ان اسأل النبي صلى الله عليه وسلم فقال اسأله عن المذي فان عندي ابنته وانا استحيي فسألته فقال منه الوضوء ٥ حدثنا اسحق عن عبد الرزاق عن ابن جريج عن عطاء قال اخبرني عائشة بن اياس اخو بني سعد بن ليث قال تذاكر علي بن ابي طالب وعمار بن ياسر والمقداد الاسود المذي فقال علي اني رجل هذا فسلوا عن ذلك رسول الله صلى الله عليه وسلم فاني استحيي ان اسأله عن ذلك لمكان ابنته مني ولو لا مكان ابنته مني لسألته قال عائشة فسأله احد الرجلين اما عمار او المقداد قال فسمعت عائشة الذي سأل النبي صلى الله عليه وسلم فسألته فقال النبي صلى الله عليه وسلم ذاكم المذي اذا وجد احدكم فليغسل ذلك منه ثم ليتوضأ فيحسن وضوءه ثم لينضح فرجه ٥ قال ابو جعفر حديث ابن عيينة ومعمر اولى ٥

اياس بن ابي اياس مجهول ايضا وحديثه غير محفوظ

حدثنا علي بن الحسين قال حدثنا احمد بن عمران الاخنس قال حدثنا عبد الله بن بكر السهمي قال حدثنا اياس بن ابي اياس عن سعيد بن الحسين عن سلمان الفارسي قال خطبنا رسول الله صلى الله عليه وسلم فقال ايها الناس من فطر صائما كان له مثل اجره وذكر حديثا طويلا في فضل شهر رمضان قد روي من غير وجه ليس له طريق يثبت ٥

امية بن سعيد الاموي مجهول ايضا في حديثه وهم ولعله اتى من عمرو بن الحصين

حدثنا ابرهيم بن محمد قال حدثنا عمرو بن الحصين العقيلي قال حدثنا امية بن سعيد الاموي قال اخبرنا مهوان بن سليمن عن حميد بن عبد الرحمن بن عوف عن ابي هريرة قال قال رسول الله صلى الله عليه وسلم ابشر الله السحاب ثم ينزل فيها الماء فلا شيء احسن من فيحكه ولا شيء احسن من منطقه وضحكه البرق ومنطقه الرعد ٥ حدثنا محمد بن اسمعيل حدثنا عمر بن عبد الوهاب الرياحي حدثنا ابرهيم بن سعد عن ابيه قال اني لجالس مع عمر بن حميد بن عبد الرحمن في مسجد الرسول صلى الله عليه وسلم اذ عرض في ناحيته شيخ جليل فارسل اليه حميد فدعاه فقال له حميد الحديث الذي ذكرت انك سمعت من رسول الله صلى الله عليه وسلم يقول في السحاب فقال سمعت رسول الله صلى الله عليه وسلم يقول ان الله ينشئ السحاب فينطق احسن المنطق ويضحك احسن الضحك ٥

أبان الرقاشي عن أبي موسى

حدثنا آدم بن موسى قال سمعت البخاري قال أبان الرقاشي عن أبي موسى روى عنه ابنه يزيد ولم يصح حديثه والحديث ما حدثناه محمد بن إسمعيل قال حدثنا العباس بن عبد العظيم العنبري قال حدثنا عبيد الله بن موسى قال حدثنا إبرهيم بن إسمعيل بن مجمع عن أبي الجنيد كليسان عن يزيد الرقاشي عن أبيه عن أبي موسى قال قال رسول الله صلى الله عليه وسلم لقد مر بالمعمور من الروحا سبعون نبيا حفاة عليهم العبا يؤمون البيت العتيق فيهم موسى عليه السلام

أبان بن تغلب كوفي

حدثنا محمد بن إسمعيل وأحمد بن علي الأبار قالا حدثنا الحسن بن علي الجلواني قال سمعت يزيد بن هرون وقيل له رأيت أبان بن تغلب قال نعم قالوا فكيف لم تسمع منه شيء قال الصابغ فكيف لم نسأله عن شيء قال لم يكن يسيئنا على قال الصابغ لم يكن أهل ذاك حدثنا محمد بن إسمعيل مولى بني هاشم قال حدثنا عمر بن حفص بن الحسن الأسدي قال حدثنا أبي قال حدثنا مفضل بن صدقة قال شهدت منصور بن المعتمر يحدث أبان بن تغلب بحديث عن محمد بن علي فيه قرص لعثمن فقال منصور كذبت كذبت وصاح به حدثنا محمد حدثنا عمر بن محمد قال حدثنا أبي قال حدثنا مفضل بن صدقة قال شهدت أبا إسحق السبيعي سمع رجلا يحدث بحديث فيه قرص لعثمن فقال منصور كذبت كذبت وصاح به له يا فاسق قم من مجلسي لا تدخل علي أبدا وغضب غضبا شديدا يعني الرجل أبان بن تغلب حدثنا محمد بن سعيد بن بلج الترمذي قال سمعت عبد الرحمن بن الحكم بن بشير بن سليمان يذكر عن أبيه قال مررت مع عمر بن قيس بأبان بن تغلب فسلمنا عليه فرد ردا ضعيفا فقال لي عمر وإن في قلوبهم لغلا على المؤمنين ونصح لنا أن لا نسلم عليهم كما سلمنا عليهم قال وسمعت أبا عبد الله يذكر عن أبان أدب وعقل وصحة حديث إلا أنه كان فيه غلو في التشيع

أبان بن عثمن الأحمر كوفي

حدثنا إبرهيم بن أحمد بن إسمعيل الناقد قال حدثني جدي إسمعيل بن مهران قال حدثنا أحمد بن محمد بن أبي نصر السكري عن أبان بن عثمن الأحمر عن أبان بن تغلب عن عكرمة عن ابن عباس قال حدثني علي بن أبي طالب أن النبي عليه السلام عرض نفسه على قبائل العرب وذكر الحديث بطوله وليس لهذا الحديث أصل ولا يروى من وجه يثبت إلا شيء يروى في مغازي الواقدي وغيره مثل

أبان بن أبي عياش وهو أبان فيروز بصري

حدثنا أحمد بن صدقة قال حدثنا محمد بن حرب الواسطي قال سمعت يزيد بن هرون يقول قال شعبة رداء وجهادي في المساكين صدقة إن لم يكن أبان بن أبي عياش يكذب في هذا الحديث قال قلت له فلم سمعت منه قال ومن يقوى على هذا الحديث يعني حديث أبان عن إبرهيم عن علقمة عن عبد الله في القنوت حدثناه عبد الله بن أحمد بن أبي مسرة قال حدثنا خلاد بن يحيى قال حدثنا سفين عن أبان عن إبرهيم عن علقمة عن عبد الله عن أمه أنها قالت رأيت رسول الله صلى الله عليه وسلم قنت في الوتر قبل الركوع حدثني أحمد بن منصور الفوهستاني قال حدثنا عبد الله بن أبي الحرث قال سمعت شعبة بن حرب يقول سمعت شعبة يقول لأن أشرب من بول حمار

حتى أروى أحب إلي من أن أقول حدثني أبان بن أبي عياش حدثنا زكريا بن يحيى الجلواني قال سمعت سلمة بن شبيب يقول سمعت يزيد بن هرون يقول سمعت شعبة يقول لأن أزني أحب إلي من أن أروي عن يزيد الرقاشي قال سلمة فذكرت ذاك لأحمد بن حنبل قال كان بلغنا أنه قال هذا في أبان قال أبو يحيى وكان أبو داود سليمن بن الأشعث صاحب السنن صاحب أحمد بن حنبل معنا في مجلس سلمة فقال لي أبو داود وقاله فيهما جميعا حدثنا الحسن بن العباس الرازي قال أخبرنا القسم بن محمد المروزي قال حدثنا عبدان قال حدثنا أبي عن شعبة قال لولا الحياء من الناس ما صليت على أبان حدثنا محمد بن عمر بن خالد قال حدثنا أبو سعيد الجعفي قال حدثنا أبو إدريس قال ذكرت شعبة أبان بن أبي عياش فقلت ما تقول في مهدي بن ميمون فقال صدوق فقلت فإن مهدي حدثني عن سليم العلوي أنه رأى أبان يكتب العلم عند أنس بن مالك قال أبو إدريس فلما أتيت لي قد أخذت عليه في مهدي ولم يكن له إليه سبيل قال سلم ذاك الذي كان يرى الملائكة تأتيه حدثنا محمد بن إسمعيل قال حدثنا الحسن بن علي قال حدثنا محمد بن علي قال قال يزيد بن زريع انتهيت إلى أبان لأنه روى عن أنس حدثنا أبان أنه عن النبي صلى الله عليه وسلم فقال وهل يروي أنس إلا عن النبي صلى الله عليه وسلم حدثنا أحمد بن محمد المروزي قال حدثنا عبيد الله بن جرير بن جبلة قال حدثنا عبد الله بن أبي بكر العتكي قال حدثنا معاذ بن معاذ قال قلت لشعبة بن أيت وقعك بأبان بن أبي عياش شيء تبين لك أو غير ذلك قال نحن نشبهه اليقين حدثنا عبد الله بن أحمد قال سمعت أبي يقول قال عباد بن عباد المهلبي أتيت شعبة أنا وحماد بن زيد فكلمناه في أبان بن أبي عياش فقلنا له يا أبا بسطام تمسك عنه فإنهم فقال ما أنا بالسكوت عنه يسعني حدثنا محمد بن عيسى قال حدثنا عبد الله بن أحمد بن شبويه قال سمعت أبا نجاة قال قال حماد بن زيد كلمنا شعبة في أن يكف عن أبان بن أبي عياش لسنه وأهل بيته ففهمنا أن يفعل ثم اجتمعنا بجنازة فنادى من بعيد يا أبا إسمعيل قد رجعت عن ذاك لا يجل الكف عنه لأن الأمر دين حدثنا محمد بن سعيد بن بلج قال سمعت عبد الرحمن بن الحكم بن بشير بن سليمن يقول سمعت بهز بن أسد حدثنا حرمي عن أبان بن أبي عياش وذكر عن شعبة قال كتبت حديث أنس عن الحسن وحديث الحسن عن أنس فدفعتها إليه فقرأها علي فقال حرمي ليس ما صنع وهذا بحل حدثنا محمد بن سعيد قال سمعت عبد الرحمن بن الحكم قال سمعت شعبة يحدث أبي قال قلت لسفين الثوري مالك لا تحدث عن أبان أو مالك قليل الحديث عن أبان فقال كان أبان نسيا للحديث حدثنا عبد الله بن أحمد قال حدثني أبي قال كان وكيع إذا أتى على حديث أبان بن أبي عياش يقول رجل ولا يسميه استضعافا له حدثنا زكريا بن يحيى الجلواني وعبد الله بن أبي زياد قالا حدثنا محمد بن البشر قال سمعت محمد بن عبد الله الأنصاري يقول كنت مع سلام بن أبي مطيع فذكر أبان بن أبي عياش فقال لا تحدث عنه فإنه كذب وانظر حديث عن حميد فارد به حديثه حدثنا محمد بن إسمعيل وأحمد بن علي قالا حدثنا الحسن بن علي قال حدثنا عفان قال سمعت أبا عوانة يقول ما بلغني حديثا عن الحسن إلا أتيت أبان بن أبي عياش فقرأه علي حدثنا عبد الله بن أحمد قال حدثني أبي قال قال عفان أول من أهلك أبان بن أبي عياش أبو عوانة جمع أحاديثه

الحسن فجاء الى ابان فقراه عليه ٥ حدثنا آدم بن موسى قال حدثنا محمد بن اسمعيل البخاري قال حدثنا
يحيى بن معين عن عفان عن ابي عوانة قال لما مات الحسن استهين كلامه فجمعته من اصحاب الحسن فاتيت ابان
بن ابي عياش فقراه علي عن الحسن فلا استحل ان ارويه عنه ٥ حدثنا محمد بن عليش قال حدثنا العباس بن محمد
قال حدثنا يحيى قال حدثنا عفان قال قال ابو عوانة جمعت احاديث الحسن فاتيت بها ابان بن ابي عياش فحدثني بها ٥
قال يحيى هو متروك الحديث يعني ابان ٥ حدثنا محمد قال حدثنا عمرو بن علي ٥ وحدثنا بكر بن كردي قال حدثنا
محمد بن المثنى قال ما سمعت يحيى ولا عبد الرحمن حديثا عن ابان بن ابي عياش شيئا قط وقال عمرو كان يحيى وعبد
الرحمن لا يحدثان عن ابان بن ابي عياش ٥ حدثنا عبد الله بن احمد قال سالت ابي عن ابان بن ابي عياش فقال
متروك الحديث ترك الناس حديثه مذ دهر من الدهر ٥ قال كنا عند الله وقرا علي ابي حديث عباد بن عباد
فلما انتهى الى حدثنا ابان بن ابي عياش قال اضرب عليها فضربت عليها وتركتها ٥ حدثنا احمد بن علي الابار
قال حدثنا سويد بن سعيد قال سمعت علي بن مسهر قال كتبت انا وحمزة الزيات الزيات عن ابان بن ابي عياش
نحو من الف حديث قال فلقيت حمزة فاخبرني انه راى النبي عليه السلام في المنام قال فقلت يا رسول الله هذا ابان
بن ابي عياش يحدث عنك فقال عرضها علي قال فعرضت عليه فما عرف منها الا خمسة احاديث ٥ قال كنا
احمد بن علي الابار وانا راينا النبي صلى الله عليه وسلم في المنام فقلت يا رسول الله اترضى ابان بن ابي عياش قال لا ٥

ابان بن جبلة كوفي ابو عبد الرحمن

حدثنا آدم بن موسى قال سمعت البخاري قال ابان بن جبلة عن ابي اسحق الهمداني كنيته ابو عبد الرحمن الكوفي منكر الحديث ٥

ابان بن صمعة بصري

حدثنا محمد بن عليش قال حدثنا صالح بن احمد قال حدثنا علي بن المديني قال سمعت يحيى يقول كان ابان بن صمعة قد تغير
باخره ٥ قال علي وسمعت عبد الرحمن يقول اتيت ابان بن صمعة وقد اختلط البته قلت لعبد الرحمن
قبل ان يموت بكم قال بزمان ٥ حدثنا عبد الله بن احمد قال سالت ابي عن ابان بن صمعة فقال صالح فقلت
اليس تغير باخره قال نعم ٥

ابان بن البحتري شامي عن نافع وغيره منكر الحديث

حدثنا احمد بن محمد النفيلي قال حدثنا ابو تقي هشام بن عبد الملك قال حدثنا عتبة بن السكن الفزاري قال حدثنا ابان البحتري
عن نافع عن ابن عمر قال قال رسول الله صلى الله عليه وسلم كم من جوزة عينا ملكان من ورائها الا قبضة من جنة او
مثلها من تمر ٥

ابان بن ابي حازم البجلي كوفي

حدثنا محمد بن عليش قال حدثنا عمرو بن علي قال كان عبد الرحمن يحدث عن سفين عن ابان بن ابي حازم وهو
ابان بن عبد الله البجلي وما سمعت عبد الرحمن حدث عنه بشيء قط ٥

باب ابرهيم — ابرهيم بن اسمعيل بن مجمع بن جارية الانصاري المدني

حدثنا آدم بن موسى قال سمعت البخاري يقول ابرهيم بن اسمعيل بن مجمع بن جارية الانصاري يروي عنه وهو كثير الوهم
يروي عن الزهري وعمرو بن دينار يكتب حديثه ٥ حدثنا محمد بن عليش قال حدثنا عباس قال سمعت يحيى يقول
ابرهيم بن اسمعيل ليس حديثه بشيء ٥

ابرهيم بن اسمعيل بن ابي حبيبة مدني

حدثنا آدم بن موسى قال سمعت البخاري قال ابرهيم بن اسمعيل بن ابي حبيبة المدني الانصاري الاشهلي عن داود بن الحصين منكر
منكر الحديث ٥ حدثنا محمد بن احمد قال حدثنا معوية بن صالح قال سمعت يحيى بن معين يقول عبد الله بن عامر الاسلمي
وخالد بن الياس وابرهيم بن اسمعيل بن مجمع كل هؤلاء ليس بشيء قال قلت ابن ابي حبيبة مسلم قال لا الا هو اصلح منهم ٥
ومن حديثهم حدثنا محمد بن اسمعيل قال حدثنا اسمعيل بن ابي اويس قال حدثنا ابرهيم بن اسمعيل بن ابي حبيبة عن داود بن الحصين
عن عكرمة عن ابن عباس ان رسول الله صلى الله عليه وسلم كان يعلمهم من الاوجاع كلها ومن الحمى ان يقول بسم الله
الكبير اعوذ بالله من شر كل عرق نعار ومن شر حر النار قال له غير حديث لا يتابع على شيء منها ٥

(٢٩) ابرهيم بن اسمعيل بن يحيى بن سلمة بن كهيل كوفي

حدثنا محمد بن عبد الله الحضرمي قال كان يتهم بالرضى ابرهيم بن اسمعيل ويضعفه قال روى مناكير ٥ فمن حديثه
ما حدثنا احمد بن داود القومسي قال حدثنا ابرهيم بن اسمعيل بن يحيى بن سلمة بن كهيل قال حدثني ابي عن ابيه عن سلمة بن كهيل
عن ابرهيم عن علقمة عن عبد الله قال كنا مع رسول الله صلى الله عليه وسلم في غزوة خيبر فان رنا ان نبرز وكان اذا
اراد ذلك قباعد حتى لا يراه احد فقال انظر هل ترى شيئا فنظرت فرايت شبحا واحدا فاخبرته فقال انظر وانظر شيئا
فنظرت فرايت شبحا اخر متباعدا من صاحبتها فاخبرته فقال لهما ان رسول الله صلى الله عليه وسلم يامرهما ان
يجتمعا قال فقلت لهما ذلك فاجتمعتا ثم اتاهما فاستترا بهما ثم قام فانطلقت كل واحدة الى مكانها ثم اصاب
الناس عطش شديد فتلك الغداة فقال يا عبد الله بن مسعود التمس لي ماء فاتيته بفضلة ماء وجدته في اداوة
فصببته في ركوة ثم وضع يده فيها وسمى فجعل ينجاد الماء من بين اصابعه فشرب الناس وتوضؤا ما شاؤا قال عبد الله
فعلمت انه بركة فجعلت اشرب منه واكثر التمس بركته قال ثم ركب قبل المدينة فتلقاه جمل فدمعت عيناه
فقال لمن هذا الجمل فقالوا لفلان فلان قال انه قد عاقبني وقال انهما ارادوا خرجه وقد علموا عليه حتى كبروا وادبر
فقال لا تجحدوه واحسنوا اليه فبيعوها حتى تموه ٥ قال اما قصة الاداوة والطهور فقد روي عن ابن مسعود و
سائر الحديث قد روي نحو غير ابن مسعود فادخلت حديثا في حديث ولم يكن ابرهيم هذا يقيم الحديث ٥

٣٠ ابرهيم بن الاسود الكناني

حدثنا آدم بن موسى قال سمعت البخاري قال ابرهيم بن الاسود الكناني من اهل الشراة ويقال ابرهيم بن عبد الله بن الاسود
عن ابن ابي نجيح ويزيد بن ابي يزيد فيه نظر ٥ (٣١) ابرهيم بن البراء النضر بن انس بن مالك يحدث عن الثقات قد ابرهيم
ما حدثنا به بكر بن سهل قال حدثنا ابرهيم بن البراء النضر بن انس بن مالك قال حدثنا شعبة عن الحكم عن عبد الرحمن بن ابي ليلى عن

ابي الدرداء قال كنت جالسا بين يدي رسول الله صلى الله عليه وسلم يذكر العافية وما اذا اعز الله لصاحبها
من يحبها الثواب اذا هو شكر ويذكر البلاء وما اذا اعز الله لصاحبه من يحبها الثواب اذا هو صبر فقلت بابي
انت وامي يا رسول الله لان اعافا فاشكر احب الي من ان ابتلى فاصبر فقال رسول الله صلى الله عليه وسلم ورسول الله
يحب معك العافية ❁

(٣٢) ابرهيم بن يحيى الشيباني كثير الوهم نصري

حدثنا معاذ بن المثنى قال حدثنا الحسين بن ابي زيد الآدمي قال حدثنا ابرهيم بن بكر الشيباني قال حدثنا شعبة عن عمرو بن دينار
عن جابر ان النبي صلى الله عليه وسلم اتي بقصعة فقال كلوا من جوانبها ❁ قال روى هذا الحديث شعبة وسفين الثوري
وهمام بن يحيى وسفين بن عيينة واسمعيل بن علية وغير واحد عن عكرمة بن عمار السائب عن سعيد بن جبير عن ابن عباس عن النبي
صلى الله عليه وسلم انه قال كلوا من حافات القصعة ولا تاكلوا من اعلاها فان البركة تنزل من اعلاها ❁ قال وقد
روايت لهذا الشيخ احاديث من هذا النحو ❁

(٣٣) ابرهيم بن باب القصار بصري

حدثنا موسى بن اسحق الانصاري قال حدثنا عبد الله بن عمر بن ابان قال حدثنا ابرهيم بن باب القصار قال حدثنا ثابت البناني
عن انس بن مالك قال جاءت امرأة من موالي النبي صلى الله عليه وسلم بكابر فوضعته وقال لها رسول الله ما هذا قالت كابر
صنعته لك فقال رسول الله صلى الله عليه وسلم اللهم ايتني باحب خلقك اليك فاكل معي فجاء علي ❁ قال ليس لهذا الحديث
من حديث ثابت اصل وقد تابع هذا الشيخ معلى بن عبد الرحمن ورواه عن حماد بن سلمة عن ثابت عن انس حدثنا
الصائغ عن الحسن الحلواني عنه ومعلى عند هم يكذب وكم يات به ثقة عن حماد بن سلمة ولا عن ثقة عن ثابت و
هذا الباب الروايه فيها لين وضعف لا نعلم فيه شيء ثابت وهكذا قال محمد بن اسمعيل البخاري ❁

٣٤ ابرهيم بن ابي يحيى عن محمد بن المنكدر لا يتابع على حديثه وهو ما حدثنا به مد

حدثنا يحيى بن عثمن وجعفر بن محمد قالا حدثنا عبد الملك بن مسلمة قال حدثنا ابرهيم بن ابي يحيى عن محمد بن المنكدر قال سمعت
عمر محمد بن المنكدر يقول سمعت جابر بن عبد الله يقول سمعت رسول الله صلى الله عليه وسلم يقول قال جبريل
عليه السلام قال الله تبارك وتعالى هذا دين ارتضيته لنفسي ولن يصلحه الا السماحة وحسن الخلق فاكرموه
بهما ما صحبتموه ❁

٣٥ ابرهيم بن بشار الرمادي بصري

حدثنا عبد الله بن احمد قال سمعت ابي يقول كان سفين الذي يروي عنه ابرهيم بن بشار هو سفين بن عيينة ❁ حدثنا عبد الله قال سمعت
ابي ذكر ابرهيم بن بشار الرمادي فقال كان يحضر معنا عند سفين بن عيينة فكان يملي على الناس ما يسمعون من
سفين وكان ربما املى عليهم ما لم يسمعوا يقول كانه يغير الالفاظ فيكون زيادة ليس في الحديث او كما قال
ابي فقلت له يرحمك الله ويحك يملي عليهم ما لم يسمعوا ولم يحدثه ابي في ذلك ويذمه ذما شديدا ❁
حدثنا محمد بن احمد قال حدثنا معوية بن صالح قال سالت يحيى بن معين عن ابرهيم بن بشار الرمادي فقال ليس بشيء لم يكن
يكتب عند سفين وما رايت في يده قلما قط وكان يملي على الناس ما لم يقله سفين ❁ ومن حديثه ما حدثنا
به سفين بن وكيع قال حدثنا ابرهيم بن بشار قال حدثنا سفين عن عمرو بن دينار وابن جريج عن عكرمة سمعت ابا هريرة

يقول قال رسول الله صلى الله عليه وسلم لا يمتلي جهنم حتى يكون كذا وكذا فيزوى بعضها الى بعض وتقول قطني
قطني يقول حسبي حسبي ❁ ليس لهذا اصل في حديث ابن عيينة عن عمرو ولا عن ابن جريج انما عند ابن عيينة عن عمرو
عن عكرمة حديثين لا تسبوا الدهر ❁ وحديث امرأة فرعون ❁ جميعا موقوفين ❁ وعنده عن ابن جريج عن عكرمة
عن ابي هريرة حديثين احدهما في كل صلوة قرآن فما اسمعنا رسول الله صلى الله عليه وسلم اسمعناكم وما اخفى
منا اخفينا منكم كل صلوة لا يقرا فيها بام القرآن فهي خداج ❁ وعن ابي هريرة قال اذا كنت اماما فاخفف فوقف
ولا ادري من ابن جاء بهذا ابرهيم بن بشار ❁ حدثنا محمد بن ايوب بن يحيى الضريس الهذاني قال حدثنا ابرهيم بن
بشار الرمادي قال حدثنا سفين عن عاصم الاحول عن ابي عثمن النهدي عن ابي موسى الاشعري ان رجلا اتى ادارا يبايع النبي
صلى الله عليه وسلم فابصره النبي عليه السلم وعليه اثر صفرة فبايعه باطراف اصابعه وقال خيرا طيب الرجال ما ظهر لونه
وخفي لونه وخير طيب النساء ما ظهر لونه وخفي ريحه ❁ وهذا الحديث حدثناه بشر بن موسى قال حدثنا الحميدي
قال حدثنا سفين عن عاصم عن ابي عثمن قال بايع رسول الله صلى الله عليه وسلم قوما فبصر برجل مخلق فبايعنا باطراف
اصابعه ❁ حدثنا بشر قال حدثنا الحميدي قال حدثنا سفين قال حدثنا عاصم عن ابي عثمن قال كان ابو موسى يقرئ الناس
فابصر رجلا مخلقا فلمحه اليه فلما راه يلاحظه اليه قام الرجل فغسل الخلوق ثم جاء فجلس فقال ابو موسى اما هذا
فقد اغتنم ❁ وحدثنا محمد بن ايوب قال حدثنا ابرهيم بن بشار قال حدثنا سفين عن يزيد بن عبد الله بن ابي بردة
عن ابي بردة عن ابي موسى ان النبي صلى الله عليه وسلم قال كلكم راع وكلكم مسئول عن رعيته ❁ قال هذا ايضا ليس له اصل
ولم يتابع عليه احد عن ابن عيينة وعند ابن عيينة عن يزيد اربعة احاديث ❁ مثل الجليس الصالح ❁ والمومن
للمومن كالبنيان ❁ واشفعوا الى لتوجروا ❁ والخازن الامين ليس عندنا غيرها ❁

٣٦ ابرهيم بن الحكم بن ابان العدني

حدثنا محمد بن موسى النهدي قال سمعت احمد بن حنبل يسال عن ابرهيم بن الحكم بن ابان فقال ما ادري ❁ حدثنا عبد الله بن احمد قال سالت ابي عن ابرهيم بن الحكم بن ابان فقال ليس بشيء ليس بثقة ❁ حدثنا عبد الله
في موضع آخر قال سالت عن ابرهيم بن الحكم بن ابان فقال وقف ما ابناه لم يكن به باس ❁ ثم قال ابي اظنه كان ضعيفا
يزيد بعدنا ولم يرضه ❁ حدثنا محمد بن عثمن قال حدثنا عباس قال سمعت يحيى بن معين يقول ابرهيم بن الحكم بن ابان ضعيف
حدثنا احمد بن علي الابار قال قلت لمحمد بن رافع ابرهيم بن الحكم قال بعدنا لم يكن به باس ولكن محله بعدنا ❁

٣٧ ابرهيم بن سليمن ابو اسمعيل المؤدب

حدثنا آدم بن موسى قال سمعت البخاري قال ابرهيم بن الحكم سكتوا عنه ❁

٣٨ ابرهيم بن جريج الزهاوي

حدثنا محمد بن احمد قال حدثنا معوية بن صالح قال سمعت يحيى بن معين قال ابو اسمعيل المؤدب ضعيف ❁
حدثنا عبد الله بن الحسن بن احمد بن ابي شعيب الحراني قال حدثنا يحيى بن عبد الله البابلتي قال حدثنا ابرهيم بن جريج
الزهاوي عن زيد بن ابي انيسة عن الزهري عن ابي سلمة عن ابي هريرة قال قال رسول الله صلى الله عليه وسلم المعدة حوض

قال ليس هذا الحديث محفوظ من حديث يحيى بن سعيد وانما يعرف من حديث بن ثوبان الهاد عن عبد الله بن خباب عن ابي سعيد
وهذا الشيخ يحدث عن يحيى بما ليس يشبه حديثه محفوظ من حديث يحيى فيما نرى يحدث به من حديث بن الهاد وفيما مناكير وليس
هو من اهل الحديث

ابرهيم بن مهران الخراساني كان يغلو في الارجا

حدثنا محمد بن سعيد بن الحسن الثاني بالري قال سمعت عبد الرحمن بن الحكم بن بشير بن سلمان يذكر عن عبد العزيز بن ابي عثمان قال
كان رجل من المغاربة يجالس سفين وكان سفين يستخفه ثم جفاه فشكا ذلك اليه قال فقلت له تكلم فلان فانه
اخوني على سفين قال فكلمه قال فقال يا ابا عبد الله هذا الشيخ المغربي قد كنت تستخفه فما حاله اليوم فلم يزل به حتى
قال سفين انه يجالس ولم يسمع احدا قال فقال له من جالست قال جالست يوما ابرهيم بن مهران في المسجد الحرام
ودخل سفين من باب المسجد فنظر الي فانكرت نظره

حدثنا محمد بن عليش قال حدثنا محمود بن علي الوراق
قال سمعت احمد بن حنبل يقول ابرهيم بن مهران من اهل خراسان وكان ممن يتكلم

حدثنا احمد بن علي الابار
قال حدثنا محمد بن حميد قال حدثنا جرير قال رايت على باب الاعمش رجلا يذكر الوضوء فقال كان نوح النبي عليه السلام
مرجئا فذكرته للمغيرة فقال فعل الله بهم وفعل لا يرضون حتى يخلون بنبيهم الا نبيا قال وهو ابرهيم بن مهران

ابرهيم بن عبد الرحمن الحبلي عن عاصم الاحول وابرهيم ليس بمعروف في النقل والحديث غير محفوظ

حدثنا احمد بن زكريا الجرمي قال حدثنا اسمعيل بن حمدويه البيكندي قال حدثنا محمد بن سلام البيكندي قال حدثنا
ابرهيم بن عبد الرحمن الحبلي سالت عاصم الاحول بسناك الصائم بالسواك الرطب قال نعم اتراه اشد رطوبة
من الماء قلت عمن رحمك الله قال عن انس عن النبي صلى الله عليه وسلم

ابرهيم بن عبد الله بن سمرة الاسدي عن ابيه مجهول

حدثنا بشر بن موسى قال حدثنا ابرهيم بن اسحق الصيني قال حدثنا ابي
عن ابن عباس قال الجماعة ثلثة وخمسة وعشرون درجة فكلما
كثر فهو احب الى الله والحديث في فضل صلاة الجماعة على صلوة الفذ بسبع وعشرين
فاما هذا اللفظ فليس بمحفوظ

ابرهيم

حدثنا عبد الله بن احمد قال حدثني ابو بكر بن خلاد قال سمعت
يعني يطعن فيه

حدثنا محمد بن عليش قال حدثنا صالح
كان شعبة يضعفه قال كان لا يحسن يتكلم

ابرهيم

حدثنا ابرهيم بن محمد قال حدثنا حفص بن عمر الجوني قال
عليه وسلم كان يتوضا بالمد من الماء للصلاة
بنت شيبة عن عائشة وقال شيبان عن

خ ابرهيم بن سعد ابن ابرهيم الزهري

حدثنا عبد الله بن احمد حدثني ابي قال ذكر عبد الله بن سعد عقيل
وابرهيم بن سعد فجعل كانه يضعفهما يقول عقيل وابرهيم بن
سعد قال ابي هما ثقات لم يخبرهما نجيح حدثنا عبد الله
حدثني ابي حدثنا وكيع مرة عن ابرهيم بن سعد قال اجيزوا
عليه تركه باخره كتبت هذه الترجمة من نسخة زيد الدمام
الحافظ ابي مسعود رحمه الله يوم الخميس السابع والعشرين من ربيع الاول
سنة اربع واربعين وخمسمائة

عن الحسن عن سعد بن هشام عن عائشة قال ابو جعفر وحديث هشام واهاني اولى ورواه ابرهيم بن عبد الملك
القناد عن قتادة عن انس ان النبي صلى الله عليه وسلم من سناه مثله وان النبي صلى الله عليه وسلم قال اذا التقى
عملي شيئا تلقيته دراعا وكلاهما غير محفوظ من حديث قتادة

ابرهيم بن العلا ابو هرون الغنوي

حدثني محمد بن منصور الفهستاني قال حدثنا عبد الله بن الحرث قال حدثنا شعبة بن حرب قال سمعت شعبة يقول لان اقدم فيضرب
عنقي احب الي من ان اقول حدثنا ابو هرون الغنوي

ابرهيم بن عمر بن ابان عثمن

حدثنا ادم بن موسى الخوافي قال حدثنا محمد بن اسمعيل البخاري قال حدثني ابرهيم بن عمر بن ابان بن عثمان بن عفان سمع اباه رواه
عنه يوسف البزاز حديثه بعض المناكير

ابرهيم بن عمر ابو شيبة الكوفي قاضي واسط هو جد بني ابي شيبة

حدثنا عبد الله بن احمد بن حنبل قال حدثني ابي قال حدثنا اسمعيل بن خالد قال قلت لشعبة ان ابا شيبة حدثنا عن الحكم عن عبد الرحمن
بن ابي ليلى انه قال شهد صفين من اهل بدر سبعون رجلا فقال كذب والله لقد ذاكرت الحكم ذاك وذكرناه في بيت
فما وجدنا شهد صفين من اهل بدر غير خزيمة بن ثابت

حدثنا محمد بن اسمعيل قال حدثنا محمد بن موسى الواسطي قال
حدثنا المثنى بن معاذ قال حدثنا ابي قال كتبت الى شعبة وهو بمعاذ اسأله عن ابي شيبة القاضي قال فكتب الي لا تسعى عنه
فانه رجل مذموم واذا قرات كتابي فمزقه

الحسين بن الحق ومحمد بن ايوب قالا حدثنا عبيد الله بن معاذ قال حدثنا ابي
قال كتبت الى شعبة اسأله عن ابي شيبة قاضي واسط فكتب الي ان لا تكتب عنه شيئا ومزق كتابي

حدثنا محمد بن سعدويه قال حدثنا احمد بن عبد الله بن يزيد المروزي قال حدثنا سفين بن عبد الملك قال سمعت بن المبارك يسئل عن ابي شيبة
الواسطي فقال اتهمه

حدثني احمد بن ابرهيم الدورقي قال سمعت احمد بن محمد بن حنبل يقول كان ابو شيبة دروغ يحدث
عن مقسم وضعفه جدا

حدثنا محمد بن احمد قال حدثنا معوية بن صالح قال سمعت يحيى بن معين يقول ابرهيم بن ابو شيبة
الكوفي ضعيف

حدثنا ادم بن موسى قال سمعت البخاري قال ابرهيم بن عثمن ابو شيبة العبسي مولاهم قاضي واسط سكتوا
عنه

ابرهيم بن عطية الواسطي الثقفي

حدثنا ادم بن موسى قال سمعت البخاري يقول ابرهيم بن عطية الواسطي الثقفي ابو اسمعيل عن يونس بن خباب ومغيرة عنده
مناكير وكان شيبة يدلس به

حدثنا محمد بن اسمعيل قال حدثنا الحسن بن علي قال سمعت يزيد بن هرون يقول كان
ابرهيم بن عطية من اهل واسط يروي حديثين عن مغيرة فلقيهما هشيم ويفضل هو قال احدهما لا ادري اي شيء
هو والاخر النظر في مراة الجارية

ابرهيم بن الفضل المخزومي

حدثنا ادم بن موسى قال سمعت البخاري يقول ابرهيم بن الفضل ابو اسحق المدني المخزومي منكر الحديث يروي عن المقبري
حدثنا محمد بن علي قال حدثنا العباس بن محمد قال سمعت يحيى قال ابرهيم بن الفضل ليس بشيء

حدثنا عبد الله بن احمد قال
سمعت ابي يقول ابرهيم بن الفضل ليس بقوي الحديث ضعيف الحديث

ومن حديث ابرهيم بن الفضل عن المقبري ما
حدثناه محمد بن زكريا الغلابي حدثنا محمد بن ابان البلخي حدثنا عبد الله بن نمير عن ابرهيم بن الفضل عن المقبري عن ابي هريرة قال قال
رسول الله صلى الله عليه وسلم الكلمة الحكمة ضالة الحكيم حيث ما وجدها فهو احق بها

قال ليس هذا الحديث بمحفوظ من حديث يحيى بن سعيد وانما يعرف من حديث يزيد بن الهاد عن عبد الله بن خباب عن ابي سعيد
وهذا الشيخ كنت عرفته بالسماع ما كانت كتبت بحفوظه من حديث يحيى فيها شيء يحفظه من حديث يزيد بن الهاد وفيها مناكير وليس
من صنعة الحديث ٥

ابرهيم بن مهران الخراساني كان يعلو الرحا

حدثنا محمد بن سعيد بن نبيح الثاني بالري قال سمعت عبد الرحمن بن الحكم بن بشير بن سلمان يذكر عن عبد العزيز بن ابي رواد
كان رجل من المعافرة يجالس سفيان وكان سفيان يستخفه ثم جفاه فشكا ذلك الينا قال فقلت له تكلم فلان فانه
اجرى على سفيان قال فكلمه قال فقال يا ابا عبد الله هذا الشيخ المغربي قد كنت تستحبه فما حاله اليوم فلم يزل به حتى
قال سفيان انه يوانس ولم يسمه احدا قال فقال له من جالست قال جالست يوما ابرهيم بن مهران في المسجد الحرام
ودخل سفيان من باب المسجد فتغير الي فانكرت ذلك ٥ حدثنا محمد بن علي قال حدثنا محمد بن علي الوراق
قال سمعت احمد بن حنبل يقول ابرهيم بن مهران من اهل خراسان وكان ممن يتكلم ٥ حدثنا محمد بن علي الاباذي
قال حدثنا محمد بن حميد قال حدثنا جرير قال رايت على باب الاعمش جلالة تحكي الوه فقال كان نوح النوحة عليه السلم
من حين ذكرته للمعتزة فقال فعل الله بهم وفعل لا يرضون حتى يخلون بنسائهم الا نبيا قال وهو ابن بهيرة بن مهران ٥

ابرهيم بن عبد الرحمن الحنبلي عن عاصم الاحول وابرهيم ليس بمعروف في النقل والحديث غير محفوظ

حدثنا احمد بن كثير الجرمي قال حدثنا اسمعيل بن حمدويه البيكندي قال حدثنا محمد بن سلام البيكندي قال حدثنا
ابرهيم بن عبد الرحمن الحنبلي سالت عاصم الاحول بسناك الصائم بالسواك الرطب قال نعم اتاه اشد من كوبه
من الما قلت عن من رحمك الله قال عن انس عن النبي صلى الله عليه وسلم ٥

ابرهيم بن عبد الله بن سمرة الاسدي عن ابيه مجهولين جميعا وحديثهما غير محفوظ

حدثنا بشر بن موسى قال حدثنا ابرهيم بن اسحق الصيني قال حدثنا ابرهيم بن عبد الله بن سمرة الاسدي عن ابيه عن عكرمة
عن ابن عباس قال الجماعة ثلثة ولهم حسنة وعشرون درجة فكلما ازداد فيهم رجل فلهم درجة الى عشرة الف
قال والحديث في فضل صلاة الجماعة على صلوة الفذ بضع وعشرين درجة ثابت عن النبي صلى الله عليه وسلم من غير وجه
فاما هذا اللفظ فليس بمحفوظ ٥

ابرهيم بن عبد الرحمن السكسكي

حدثنا عبد الله بن احمد قال حدثني ابو بكر بن خلاد قال سمعت يحيى بن سعيد يقول كان شعبة يقول في ابرهيم السكسكي
يعني يطعن فيه ٥ حدثنا محمد بن عليش قال حدثنا صالح قال حدثنا علي قال سالت يحيى عن ابرهيم السكسكي فقال
كان شعبة يضعفه قال كان لا يحسن يتكلم ٥

ابرهيم بن عبد الملك ابو اسمعيل القناد عن قتادة عن انس والحديث

حدثنا ابرهيم بن محمد قال حدثنا حفص بن عمر الجوهري قال حدثنا ابرهيم بن عبد الملك القناد عن قتادة عن انس ان النبي صلى الله
عليه وسلم كان يتوضا بالمد من الما لصلاة الفريضة ويغتسل بالصاع ٥ وقال هشام وابان عن قتادة عن مغيرة
بن شعبة عن عائشة ٥ وقال شيبان عن قتادة عن الحسن عن امه عن عائشة ٥ وقال اسحق بن ابرهيم ابو حمزة انما

عن الحسن عن سعد بن هشام عن عائشة ٥ قال ابو جعفر وحديث هشام وابان اولى ٥ ورواه ابرهيم بن عبد الملك
القناد عن قتادة عن انس ان النبي صلى الله عليه وسلم من شاء منه ٥ وان النبي صلى الله عليه وسلم اذا لقاني
عندي شعير انفسه دراعا وكلاهما غير محفوظين من حديث قتادة ٥

ابرهيم بن العلا ابو هرون الغنوي

حدثني محمد بن منصور الفهستاني قال حدثنا عبد الله بن الحرث قال حدثنا شعبة بن الحرث قال سمعت شعبة يقول لان اقدم فيضرب
عنقي احب الي من ان اقول حدثنا ابو هرون الغنوي ٥

ابرهيم بن عمر ابان عن

حدثنا آدم بن موسى الخوافي قال حدثنا محمد بن اسمعيل البخاري قال حدثنا ابرهيم بن عمر ابان بن عثمان بن عفان سمع اباه يروي
عنه يوسف الترك حديثه بعض المناكير ٥

ابرهيم بن عمر ابو سنينة الكوفي قاضي واسط هو جد ابي شيبة

حدثنا عبد الله بن احمد بن حنبل قال حدثني ابي قال حدثنا امية بن خالد قال قلت لشعبة ان ابا شيبة حدثنا عن الحكم عن عبد الرحمن
بن ابي ليلى انه قال شهد صفين من اهل بدر سبعون رجلا فقال كذب والله لقد ذكرت الكرماني وذكرناه في قتلى
فما وجدنا شهد صفين من اهل بدر غير خزيمة بن ثابت ٥ حدثنا محمد بن اسمعيل قال حدثنا محمد بن موسى الواسطي قال
حدثنا النبي بن معاذ قال حدثنا ابي قال كتبت الى شعبة وهو بمعد اذا سالته عن ابي شيبة القاضي قال فكتب الي انه كذاب عن
فانه رجل مدموغ واذا وقعت كتابي فمزقه ٥ الحسين بن اسحق ومحمد بن ايوب قالا حدثنا عبد الله بن معاذ قال حدثنا ابي
قال كتبت الى شعبة اسالته عن ابي شيبة قاضي واسط فكتب الي انا لا نكتب عنه شيئا ومزق كتابي ٥ حدثنا عبد الله
بن محمد بن سعدويه قال حدثنا احمد بن عبد الله بن بشير المروزي قال حدثنا سفين بن عبد الملك قال سمعت ابن المبارك يسال عن ابي شيبة
الواسطي فقال اتهمه ٥ حدثني احمد بن الصرم المزني قال سمعت احمد بن محمد بن حنبل يقول كان ابو شيبة ... وقع بحال الحكم
... بن احمد قال حدثنا معوية بن صالح قال سمعت يحيى بن معين يقول ابرهيم بن ابو شيبة
... سمعت البخاري قال ابرهيم بن عثمان ابو شيبة العبسي هو كاهم قاضي واسط سكتوا

ابو اسحق الثقفي

... ابرهيم بن عبد الله ابو اسحق الثقفي ابو اسمعيل عن يونس بن خباب ومغيرة عنه
... حدثنا محمد بن اسمعيل قال حدثنا الحسن بن علي قال سمعت يزيد بن هرون يقول كان
... عن مغيرة فلقيهما هشيم وبغضل هو ٥ قال احدهما لا ادري اي شيء

ابرهيم بن الفضل المخزومي

هو والاخر انظر في مراة ...
... حدثنا آدم بن موسى قال سمعت ... بن الفضل ابو اسحق المدني المخزومي منكر الحديث يروي عن المقبري
... محمد بن عليش قال حدثنا ... يحيى قال ابرهيم بن الفضل ليس بشيء ٥ حدثنا عبد الله بن احمد قال
... سمعت ابي يقول ابرهيم ... ضعيف الحديث ٥ ومن حديث ابرهيم بن الفضل عن المقبري ما
... حدثنا ابو محمد بن ... عن ابرهيم بن الفضل عن المقبري عن ابي هريرة قال قال
... رسول الله ... حيث ما وجدها فهو احق بها ٥

البدن والعروق إليها وارد فإذا صحت المعدة صدرت العروق بالصحة وإذا سقمت المعدة صدرت العروق بالسقم
قال هذا الحديث باطل لا أصل له وأخبرني أبو موسى محمد بن هرون الأنطاكي أن أبا داود الجرجاني أخبره أن هذا الشيخ
وقف على هذا الحديث فلم يكن له عنده أصل وقال كتبت عن زيد بن أبي أنيسة وصالح كتابي فقيل له من
كنت تجالس فقال كان فلان الصيلب بالقرب من منزلي فكنت كثيرا أجلس إليه وهذا الكلام يروى عن أبي الجوزاء
حدثناه محمد بن إسمعيل قال حدثنا الحميدي قال حدثنا سفين عن أبي الجوزاء وهو عبد الملك بن سعيد عن أبيه أنه قال
المعدة حوض الجسد والعروق تشرع فيها فما ورد فيها بصحة صدرت منها بصحة وما ورد فيها بسقم صدرت بسقم

٣٩ إبراهيم بن حرب العسقلاني حدث بمناكير

منها ما حدثناه خيثمة بن عرفة الأنطاكي قال حدثنا إبراهيم بن حرب حدثنا آدم قال حدثنا حفص بن ميسرة أبو عمر عن يحيى
بن أبي كثير عن أبي سلمة عن أبي هريرة عن النبي صلى الله عليه وسلم قال ليبعثن أقوام يوم القيامة تيلا لا وجوههم
يمرون بالناس كمر البرق يدخلون الجنة بغير حساب فقيل من هم يا رسول الله قال أولئك هم أدنى كم الموت
وهم في الدباء فوم

٤٠ إبراهيم بن خثيم بن عراك بن مالك الليثي المدني

حدثنا محمد بن عيسى قال حدثنا عباس بن محمد قال سمعت يحيى يقول إبراهيم بن خثيم بن عراك بن مالك كانوا يضعفون به إذا كان
وكان لا يكتب عنه ومن حديثه ما حدثناه إبراهيم بن الحسين الهمذاني قال حدثنا محمد بن إسحق البلخي
قال حدثنا إبراهيم بن محمد الشيباني قال حدثنا محمد بن موسى الحرشي قال حدثنا إبراهيم بن خثيم بن عراك بن مالك عن
أبيه عن جده عن أبي هريرة أن النبي صلى الله عليه وسلم كفل في تمره وقال إبراهيم بن الحسين أن رسول الله
صلى الله عليه وسلم جلس رجلا في تمره يوما وليلة استتابه لا يتابع إبراهيم على هذا وعراك بن مالك
من الولد غير إبراهيم خثيم بن عراك وعبد الله بن عراك ليس بهما بأس

٤١ إبراهيم بن رستم خراساني كثير الوهم

ومن حديثه ما
حدثنا أحمد بن محمد القهستاني قال حدثنا يحيى بن هرون قال حدثنا إبراهيم بن رستم عن حماد بن سلمة عن محمد بن عمرو
عن أبي سلمة عن أبي هريرة قال قال رسول الله صلى الله عليه وسلم من صلى في اليوم والليلة اثنتا عشرة ركعة بنى الله
له بيتا في الجنة هكذا قال وحدثناه علي بن عبد العزيز قال حدثنا الحجاج بن المنهال قال حدثنا حماد بن سلمة عن
عاصم بن بهدلة عن أبي صالح عن أم حبيبة قالت قال رسول الله صلى الله عليه وسلم من صلى في اليوم والليلة اثنتا عشرة
ركعة بنى الله له بيتا في الجنة فوم

٤٢ إبراهيم بن زياد القرشي

حدثنا آدم بن موسى قال سمعت البخاري قال إبراهيم بن زياد القرشي لم يصح إسناده ومن حديثه ما حدثناه أحمد بن محمد
بن الجهم قال حدثنا محمد بن بكار بن الريان قال حدثنا إبراهيم بن زياد القرشي عن هشام بن عروة عن أبيه عن عائشة

قالت سئل رسول الله صلى الله عليه وسلم عن البتع فقال كل شراب أسكر فهو حرام هذا شيخ حدث عن
الزهري وعن هشام بن عروة فيحمل حديث الزهري على هشام بن عروة وحديث هشام بن عروة على الزهري
ويأتي أيضا مع هذا عنهما بما لا يحتمله وهنا رواه الناس عن الزهري عن أبي سلمة عن عائشة

٤٣ إبراهيم بن زكريا الواسطي مجهول وحديثه خطأ

حدثناه عبد الله بن نصر الدملي بمكة قال حدثنا إسمعيل بن خالد المقدسي قال حدثنا إبراهيم بن زكريا الواسطي قال حدثنا
أبو بكر بن عياش عن حميد بن سعيد عن أنس أن النبي صلى الله عليه وسلم جلس فوق تمره حدثنا علي بن عبد العزيز قال
حدثنا أبو عبيد القاسم قال حدثنا أبو بكر بن عياش عن حميد بن سعيد الأنطاكي عن عراك بن مالك قال أقبل نفر من الأعراب
معهم ظهر لهم فنفجهم رجلان فأما أحدهما فاتبع القوم وقد فقدوا قربتين من إبلهم فقدموا بالرجلين على رسول
الله صلى الله عليه وسلم فقال رسول الله صلى الله عليه وسلم لأحد الرجلين اذهب فاطلب وجلس الآخر فجثى بالقربتين
فقال رسول الله صلى الله عليه وسلم لأحد الرجلين استغفر لي فقال غفر الله لك فقال وأنت غفر الله لك وقتلك في
سبيله وأما هذا الحديث عند الحميدي ابن إبراهيم بن زكريا هذا الكذاب ابن إبراهيم بن خثيم بن عراك قبله

٤٤ إبراهيم بن زكريا الضرير يعرف بصاحب مناكير وأغاليط

حدثنا محمد بن إسمعيل قال حدثنا إبراهيم بن زكريا الضرير العجلي من أهل البصرة قال حدثنا همام عن قتادة عن قداة بن زرارة
عن الأصبغ بن نباتة عن علي قال كنت قاعدا عند النبي صلى الله عليه وسلم بالبقيع في يوم دجن ومطر قال فمرت امرأة على
جمل ومعها مكاتل فرمت يد الجمل فرفعه من الأرض فسقطت المرأة فأعرض النبي عليه السلام عنها بوجهه فقالوا
يا رسول الله أنها مسلمة وله فقال اللهم اغفر للمسلمين ولات من أمتي يا أيها الناس اتخذوا السراويلات فإنها من أستر ثيابكم
وخمروا بها نسائكم إذا خرجن قال لا يعرف هذا الحديث إلا بهذا الشيخ فلا يتابع عليه الحديث يروى من وجه من عباس
وأبي هريرة ثابت عنهما فأما هذا الحديث فليس بمحفوظ حدثني عبد الله بن سلمة بن زيد بن الأسواري قال حدثنا محمد
بن سنجر قال حدثنا إبراهيم بن زكريا المعلم الضرير قال حدثنا شعبة عن أبي إسحق عن الحرث عن علي قال كان النبي عليه السلام يقرأ
في صلاة الغداة يوم الجمعة تنزيل السجدة وهل أتى على الإنسان قال إبراهيم بن سليمان أبو إسمعيل المؤدب حدثنا محمد
بن أحمد قال حدثنا معوية بن صالح عن يحيى قال أبو إسمعيل المؤدب ضعيف قد

٤٥ إبراهيم بن طهمان

أبو جعفر قال حدثني جدي رحمه الله قال حدثنا فرج بن عبيد قاضي كبادان قال حدثنا إبراهيم بن طهمان قال سمعت أبي
أنه سمع أبا هريرة بالبحرين يقول سمعت أبا القاسم صلى الله عليه وسلم يقول إن الله يبعث من مسجد العشار يوم القيامة شهداء
لا يقوم مع شهداء بدر غيرهم قال إبراهيم وأبوه ليس بشهور بنقل الحديث والحديث غير محفوظ إبراهيم بن طهمان

٤٦ إبراهيم بن طهمان

حدثنا محمد بن زكريا البلخي قال حدثنا عبد الله بن موسى بن شيبة الأنطاكي قال حدثنا إبراهيم بن طهمان عن كثير بن سعيد عن عبد الله
بن خباب عن أبي سعيد الخدري أنه سمع رسول الله صلى الله عليه وسلم يقول تفضل صلاة الجماعة على صلوة الفذ خمسة وعشرين درجة

حدثنا محمد بن زكريا قال حدثنا محمد بن أبان قال حدثنا أبو معوية الضرير عن إبراهيم بن الفضل عن سعيد بن أبي سعيد عن أبي هريرة قال
مر النبي صلى الله عليه وسلم بحائط مائل فأسرع المشي فقيل له يا رسول الله كأنك خفت هذا الحائط قال إني أخشى موت الهواتف

إبراهيم بن محمد بن الحرث التيمي المدني

وحدثني آدم بن موسى قال سمعت محمد بن إسمعيل البخاري قال إبراهيم بن محمد بن الحرث
التيمي لم يلتف حديثه رواه عنه موسى بن عقبة وغيره لذلك وحدثنا محمد بن موسى البلخي قال حدثنا عبيد الله بن موسى قال
حدثنا موسى بن عقبة عن إبراهيم بن محمد بن إبراهيم عن أبيه عن جابر بن عبد الله قال قال رسول الله صلى الله عليه وسلم لا تجاوزوني كفة
الميزان بواح عليه
أنا أشهد وذكر الحديث

إبراهيم بن محمد بن عبد العزيز بن عمر بن عبد الرحمن بن عوف الزهري

حدثني آدم بن موسى قال سمعت البخاري قال إبراهيم بن محمد بن عبد العزيز بن عمر بن عبد الرحمن بن عوف الزهري أبو إسحق سمع أبا هريرة
وابن عوف بن محمد فيه نظر قال وأباه بن أبي ثابت سكتوا عنه

إبراهيم بن محمد بن أبي يحيى الأسلمي المدني

حدثنا محمد بن أحمد بن النضر الأزدي قال حدثنا أبو بكر بن عمار بن خشيش قال خرج إبراهيم علينا من منزله وكان منزله بموضع
فقال لا أفاحدثوا بأبي داود الحروري لا يجالسوه واحذروا إبراهيم بن أبي يحيى لا يجالسوه

وحدثنا أحمد بن سعيد الهمداني حدثنا أبو يحيى هرون بن عبد الله الزهري حدثنا إبراهيم بن سعد قال كنا نسمي إبراهيم بن أبي يحيى وكان
يطلب الرخص حرافة

حدثنا محمد بن علي الصيرفي قال حدثنا فرج بن عبيد قاضي عباد ان قال حدثنا إبراهيم بن أبي يحيى وكان قد رآه
قال حدثنا بشر بن عمر قال كنا نأتي مالك بن أنس عن إبراهيم بن أبي يحيى فقلت من أجل القدر تنهاني قال ليس هو في حديثه بذاك

حدثنا بشر بن عمر قال كنا نأتي مالك بن أنس عن إبراهيم بن أبي يحيى فقلت من أجل القدر تنهاني قال ليس هو في دينه بذاك

حدثنا أحمد بن علي الأبار قال حدثنا أبو همام الوليد بن شجاع قال سمعت إبراهيم بن أبي يحيى يشتم بعض السلف

حدثنا عبد الله بن محمد المروزي قال حدثنا أحمد بن عبد الله بن يونس المروزي قال حدثنا سفين بن عبد الملك قال سألت ابن المبارك قال قلت
إبراهيم بن محمد بن أبي يحيى كيف حديثه قال كان مجاهرا بالقدر وكان اسم القدر يغلب عليه وكان صاحب تدليس

حدثنا إبراهيم بن موسى قال حدثنا أحمد بن زهير بن حرب قال سمعت إبراهيم بن عرعرة قال سمعت يحيى بن سعيد يقول سألت مالك
بن أنس عن إبراهيم بن أبي يحيى أكان ثقة في الحديث قال لا ولا ثقة في دينه

حدثنا عبد الله بن أحمد قال سمعت أبي يقول
حدثنا أبو جعفر الحذاء قال قلت لسفين بن عيينة إن هذا يتكلم في القدر أعني إبراهيم بن أبي يحيى قال عرف الناس بدعته
وسلوا ربكم العافية

حدثنا عبد الله قال سمعت أبي يذكر عن المعتمر عن يحيى بن سعيد قال كنا نتهمه بالكذب
يعني إبراهيم بن أبي يحيى قال أبي كان قدري جهمي كل بلائه يعني إبراهيم بن أبي يحيى

حدثنا عبد الله بن أحمد قال سألت
أبي عن محمد بن أبي يحيى الأسلمي فقال ثقة ولكن ابنا إبراهيم بن محمد بن أبي يحيى ترك الناس حديثه

حدثنا الخضر بن داود
قال حدثنا أحمد بن محمد قال سمعت أبا عبد الله ذكر إبراهيم بن أبي يحيى فقال أخذ حديثنا الناس فجعله في كتبه ويرويه
عنهم يدلسه فقيل له من هذا فقال إبراهيم بن أبي يحيى

حدثنا محمد بن عبد الحميد السلمي قال حدثنا أحمد
بن محمد الحضرمي قال سألت يحيى بن معين عن إبراهيم بن محمد بن أبي يحيى فقال ليس بشيء

حدثنا محمد بن علي قال حدثنا عباس قال سمعت
يحيى يقول كان إبراهيم بن أبي يحيى رافضيا قدريا وقال في موضع آخر إبراهيم بن أبي يحيى كان كذابا وكان رافضيا قدريا

حدثني زكريا بن يحيى الحلواني قال سمعت أبا داود صاحب أحمد بن حنبل يقول إبراهيم بن أبي يحيى قدري رافضي كذاب

حدثنا أحمد بن
علي الأبار حدثنا محمد بن عبد الرحمن القرشي أبو عمرو قال حدثنا يحيى الأسدي قال سمعت إبراهيم بن أبي يحيى يملي على رجل غريب فأملى عليه
لأبي الجوزاء عن رافع بن خديج ثلثين حديثا أجابها من الحسن شيء عجيب فقال إبراهيم بن أبي يحيى للغريب هذه ثلثين حديثا قد حدثتك بها ولو وجدت
إلى ذاك الحمار لحدثتك بثلث أحاديث لفرحت بها يعني مالك

حدثنا عبد الله بن أحمد قال حدثنا عبد الرحمن بن إسمعيل
قال سمعت يزيد بن هرون يكذب خلف بن مخلد وزياد بن ميمون وإبراهيم بن أبي يحيى

إبراهيم بن محمد الثقفي المدني

حدثني آدم بن موسى قال سمعت البخاري قال إبراهيم بن محمد الثقفي عن هشام بن أبي هشام ولم يصح حديثه والجريري حدثناه بكر بن
يحيى الحلواني قال حدثنا هرون بن سعيد قال حدثنا ابن وهب قال حدثنا سعيد بن أبي أيوب عن إبراهيم بن محمد الثقفي عن هشام بن أبي هشام
عن أبيه عن عائشة أن رسول الله صلى الله عليه وسلم قال ما من مسلم يصاب بمصيبة فيذكر مصيبته وإن قدم عهدها فيحدث لها
استرجاعا إلا أحدث الله له واعطاه مثل أجرها يوم أصيب بها

حدثنا موسى بن علي الحلبي قال حدثنا الحسن بن عبد العزيز
قال حدثنا عبد الله بن يحيى قال حدثنا سعيد بن أبي أيوب قال حدثني محمد بن إبراهيم الثقفي عن هشام بن أبي هشام عن عائشة بنحو ولم
يذكر آمنه

إبراهيم بن محمد العباسي حديثه غير محفوظ

أبو يحيى بن أبي مسرة قال حدثنا عبد الصمد بن موسى الهاشمي قال حدثني عمي إبراهيم بن محمد عن عبد الصمد بن علي عن عبد الله بن عباس عن أبيه
عن جده قال قال رسول الله صلى الله عليه وسلم أكرموا الشهود فإن الله يستخرج بهم الحقوق ويدفع بهم الظلم

إبراهيم بن محمد بن هشام مجهول وقع إلى أصبهان حديثه منكر وحديثه غير محفوظ

حدثناه محمد بن إبراهيم بن شبيب العسال قال حدثنا إبراهيم بن محمد بن كتلناه عنه مع أبي مسعود قال حدثنا الوليد بن مسلم قال حدثنا
الأوزاعي عن يحيى بن أبي كثير عن أبي سلمة عن أبي هريرة قال قال رسول الله صلى الله عليه وسلم لا تعزير فوق عشر أسواط

إبراهيم بن محمد بن عاصم مجهول لا يقبل حديثه غير محفوظ

حدثناه أحمد بن داود القومسي قال حدثنا
محمد بن عبد الرحمن الوليد بن هلال بن أبي معشر قال حدثنا أبي عن إبراهيم بن محمد بن عاصم عن أبيه عن حذيفة بن اليمان عن عرفة
بن مسعود قال قال رسول الله صلى الله عليه وسلم لقنوا موتاكم لا إله إلا الله قال ولا يتبين سماع بعضهم من بعض وفي هذا
الباب أحاديث صحاح غير واحد من أصحاب رسول الله صلى الله عليه وسلم وإنما أنكر الإسناد

إبراهيم بن مسلم الهجري

حدثني آدم بن موسى قال حدثنا محمد بن إسمعيل قال حدثنا عبد الله بن محمد قال كان بن عيينة يضعف إبراهيم بن مسلم الهجري

حدثنا
محمد بن زكريا قال حدثنا الحسن بن المثنى قال سمعت يحيى بن يحرث عن سفين عن إبراهيم الهجري وكان عبد الرحمن بن يحرث عن سفين

حدثنا
بشر بن موسى قال حدثنا الحميدي قال قال سفين كان الهجري رفاع وكان يرفع عامة هذه الأحاديث فما حدث بحديث
إن يعبد الأصنام قلت أما هذا فنعم وقلت له لا ترفع تلك الأحاديث

حدثنا محمد بن علي قال حدثنا عباس قال سمعت
يحيى يقول إبراهيم بن مسلم الهجري ليس بشيء

إبراهيم بن المهاجر بن مسمار المدني

حدثنا آدم بن موسى قال سمعت
البخاري يقول إبراهيم بن المهاجر بن مسمار المدني منكر الحديث ومن حديثه ما حدثنا محمد بن إسمعيل قال حدثنا إبراهيم

بن المنذر قال حدثنا ابرهيم بن المهاجر قال سمعت عمر بن جعفر بن ذكوان عن موسى بن الحرقة عن ابي هريرة قال قال رسول الله صلى الله
عليه وسلم ان الله قنطه ويسره وذكر الحديث ٭ **ابرهيم بن المهاجر الكوفي**
حدثنا محمد بن عيسى قال حدثنا صالح بن احمد قال حدثنا علي قال قلت ليحيى ان اسرائيل روى عن ابرهيم بن المهاجر فلم يا به قال ابرهيم بن المهاجر
لم يكن بالقوي ٭ حدثنا عبد الله احمد بن حنبل قال سألت يحيى عن ابرهيم بن مهاجر فقال ضعيف الحديث ٭ حدثنا محمد
قال حدثنا صالح بن علي قال سئل يحيى بن سعيد عن ابرهيم بن مهاجر واي يحيى الفتات فضعفهما ٭ حدثنا عبد الله قال سألت
ابي عن ابرهيم بن مهاجر فقال كان كلبي وكذا ٭ حدثنا عبد الله قال حدثني ابي قال قال يحيى بن معين عند عبد الرحمن بن مهدي
السدي وابرهيم بن مهاجر ضعيفين فغضب بن مهدي غضبا شديدا وقال سبحان الله ابشروا وانكروا قال يحيى ٭ حدثنا محمد
بن عيسى قال حدثنا عمر بن علي قال سمعت رجلا من اهل بغداد من اهل الحديث ثم قال يحيى بن معين ذكر ابرهيم بن مهاجر والسدي
فقال كانا ضعيفين كهيلين فقال عبد الرحمن كان سفين يقول كان السدي رجلا من العرب وكان ابرهيم بن المهاجر
لا باس به ٭ **ابرهيم بن المختار الرازي** حدثنا احمد بن علي الابار قال سألت يحيى عن ابرهيم بن المختار فقال
ثقة ولم يرضه ٭ حدثنا آدم بن موسى قال سمعت البخاري قال ابرهيم بن المختار ابو اسمعيل التميمي من اهل خوارزم سمع محمد
بن اسحق الاذني كيف حديثه ٭ **ابرهيم بن موسى الفراء حدث بمناكير**
حدثنا الحسن بن علي بن النعمان الفارسي قال حدثنا ابرهيم بن موسى قال حدثنا ابو جعفر الابار قال حدثنا اسمعيل بن عبد الرحمن الاودي
عن ابي بردة بن ابي موسى عن ابيه قال قال النبي صلى الله عليه وسلم اول من صنعت له الحمامات سليمان بن داود ٭ حدثنا
محمد بن عيسى قال حدثنا محمد بن علي قال سمعت يحيى بن معين يقول ابرهيم بن موسى جاء بمناكير ٭
ابرهيم بن معوية الزيادي بصري لا يتابع على حديثه حدثنا ابرهيم بن محمد قال حدثنا ابرهيم بن معوية صاحب
الزيادي قال حدثنا هشام بن يوسف عن معمر عن الزهري عن ابن كعب بن مالك عن ابيه ان النبي عليه السلام حجر على معاذ ماله
وباعه في دين عليه ٭ قال وقال عبد الرزاق عن معمر عن الزهري عن ابن كعب بن مالك وقال الليث عن يونس عن ابن شهاب
عن ابن كعب بن مالك وقال ابن وهب عن يونس عن ابن شهاب عن عبد الرحمن بن كعب بن مالك ان معاذا كثر دينه في عهد رسول
الله صلى الله عليه وسلم وقال ابن اسحق عن يزيد بن ابي حبيب وعمارة بن غزية عن ابن شهاب عن ابن كعب بن مالك عن كعب بن
مالك ان معاذا اداين وهو غلام شاب ٭ والقول ما قال يونس ومعمر ٭ **ابرهيم بن هدبة** ابو هدبة واسمه
حدثنا محمد بن عيسى قال حدثنا عباس بن محمد قال سمعت يحيى يقول قدم ابو هدبة فاجتمع عليه الخلق فقالوا له اخرج رجليك فقالوا
ليحيى لم قالوا له اخرج رجليك قال كانوا يخافون ان يكون رجله رجل حمار يكون شيطان ٭ حدثنا محمد بن عيسى
قال حدثنا معوية قال سمعت يحيى بن معين يقول كان ابو هدبة يقول حدثنا انس عن النبي صلى الله عليه وسلم ٭ فقال هشيم
لو كان شعبة حيا استعدا عليه ٭ ومن حديثه ما حدثناه عبيد بن محمد الكشوري قال حدثنا محمد بن عبد الله
الحضرمي قال حدثني يحيى بن ايوب قال حدثنا ابرهيم بن هدبة قال حدثنا انس قال نهى رسول الله صلى الله عليه وسلم عن الصلوة في الحمام
وعن السلام على بادي العورة ٭ **ابرهيم بن هراسة ابو اسحق الشيباني** حدثنا محمد بن عبد الحميد قال حدثنا احمد بن محمد

الحضرمي قال سألت يحيى بن معين عن ابرهيم بن هراسة فقال كذاب ٭ حدثني آدم بن موسى قال حدثنا العلاء قال ابرهيم بن هراسة ليس بشيء
يحيى متروك الحديث تكلم فيه ابو عبيد وغيره كان مروان الفزاري يقول ابو اسحق الشيباني ٭ حدثنا زكريا بن يحيى الحلواني
قال سألت ابا داود عن ابرهيم بن هراسة فقال ترك الناس حديثه ٭ **ابرهيم بن يزيد الخوزي مكي**
حدثنا عبد الله بن احمد بن سعد بن المدني قال حدثنا احمد بن عبد الله بن يونس المدني قال حدثنا سفين بن عبد الملك قال سألت
ابن المبارك عن حديث لابرهيم بن يزيد الخوزي فابى ان يحدثني به ٭ حدثنا محمد بن عيسى قال حدثنا عمر بن علي قال كان
يحيى وعبد الرحمن لا يحدثان عن ابرهيم بن يزيد المكي الخوزي ٭ حدثنا محمد بن عيسى قال حدثنا عباس بن محمد قال سمعت يحيى
يقول ابرهيم بن يزيد المكي هو الخوزي وليس بشيء وفي موضع آخر ليس بشيء قلت ليحيى كان خوزيا قال لا ولكنه مكي
وكان يرى شعب الخوز وليس بشيء ٭ حدثنا احمد بن علي الابار قال حدثنا عبد الرحيم بن حازم البلخي قال سمعت ابا المثنى
الكاتب يقول ابن المبارك وسئل عن حديث لابرهيم بن يزيد الخوزي فقال له عبد العزيز بن ابي رزمة حدثناه فابى ان يحدثه
فلما ان راجعه في حديث قد تلقنه منه قال يعني انه فتر حديثه ٭ حدثني آدم قال سمعت البخاري قال ابرهيم بن الحكم ابو
اسحق سكتوا عنه ٭ ومن حديثه ما حدثنا محمد بن اسمعيل بن سالم قال حدثنا اسحق بن سليمن الرازي قال حدثنا ابرهيم بن يزيد
الخوزي عن عكرمة قال سمعت ابا هريرة قال قال رسول الله صلى الله عليه وسلم ان العبد اذا قام في الصلوة فانه يرى بين يدي الرحمن
فاذا التفت قال له الرب يا ابن آدم الى من تلتفت الى من خير لك مني ابن آدم اقبل على صلاتك فانا خير لك ممن تلتفت اليه ٭
حدثنا اسحق بن ابرهيم عن عبد الرزاق عن ابن جريج عن عكرمة قال سمعت ابا هريرة يقول اذا صلى احدكم فلا يلتفت فانه يناجي
ربه امامه وانه يناجيه فلا يلتفت قال عكرمة وبلغنا ان الرب عز وجل يقول يا ابن آدم الى من تلتفت انا خير لك ممن تلتفت
اليه هذا اول من حديث ابرهيم ٭ **ابرهيم بن ابي حية المكي وهو ابرهيم بن اليسع** باسعد
حدثني آدم بن موسى قال سمعت البخاري قال ابرهيم بن ابي حية المكي هو ابرهيم بن اليسع بن اسعد ابو اسمعيل المكي عن هشام بن عروة
منكر الحديث ومن حديثه ما حدثناه محمد بن اسمعيل حدثنا الحميدي حدثنا ابرهيم بن ابي حية حدثنا هشام بن عروة عن ابيه
عن عايشة قالت استأذنت النبي عليه السلام في بناء كنيف بمنا فلم يأذن لي ٭ حدثنا يحيى بن عثمن قال حدثنا نعيم بن حماد
قال حدثنا ابرهيم بن ابي حية عن ابن جريج عن عكرمة عن ابن عباس عن النبي عليه السلام قال لا يزال الدين واضحا ما هو حتى يبتغيه
رجلا قال لا يتابع عليهما جميعا ٭ **ابرهيم بن يوسف بن ابي اسحق السبيعي كوفي** **ابرهيم بن يزيد قديد عن**
حدثنا محمد بن عيسى قال حدثنا عباس قال سمعت يحيى قال ابرهيم بن يوسف بن ابي اسحق ليس بشيء **الاوزاعي في حديثه وهم وغلط**
حدثنا محمد بن موسى قال حدثنا عباس بن محمد بن حاتم قال حدثنا منعة بن عبد الحميد بن جعفر قال حدثنا ابرهيم بن يزيد بن قديد عن
الاوزاعي عن يحيى بن ابي كثير عن ابي سلمة عن ابي هريرة قال قال رسول الله صلى الله عليه وسلم اذا دخل احدكم المسجد فلا يجلس
حتى يركع ركعتين واذا دخل احدكم بيته فلا يجلس حتى يركع ركعتين فان الله جاعل من ركعتيه في بيته خيرا ٭ حدثنا
محمد قال حدثنا العباس بن محمد ابي طالب قال حدثنا سعد بن عبد الحميد قال حدثنا ابرهيم بن يزيد بن قديد عن الاوزاعي

عن كثير بن كثير عن أبي سلمة عن أبي هريرة قال قال رسول الله صلى الله عليه وسلم ثلث دعوات مستجابات لا شك فيهن
دعوة المظلوم ودعوة المسافر ودعوة الوالد لولده ٥ قال أما الأول فلا أصل له من حديث الأوزاعي وحديث
أبي قتادة عن النبي صلى الله عليه وسلم في الركعتين عند دخول المسجد ثابت ٥ وأما الثاني فرواه هشام الدستوائي وأبان
والأوزاعي عن يحيى بن أبي كثير عن أبي جعفر قال الأوزاعي رجل من أهل المدينة عن أبي هريرة عن النبي صلى الله عليه وسلم مثل
هذه القصة ٥ وحدثنا إبراهيم بن عبد الله قال حدثنا أبو عاصم عن الحجاج بن أبي عثمان الصواف عن يحيى بن أبي كثير عن محمد بن علي
عن أبي هريرة قال قال رسول الله صلى الله عليه وسلم ثلث دعوات مستجابات دعوة المسافر ودعوة الصائم ودعوة المظلوم
فيكون قال الحجاج الصواف دعوة القائم وأما الأوزاعي وهشام وأبان فرووه بإسناد إبراهيم بن قدبد سواء ٥

باب إسمعيل

إسمعيل بن إبراهيم بن مهاجر

حدثنا عبد الله بن أحمد قال سألت أبي عن إسمعيل بن إبراهيم بن مهاجر فقال أبو أقول إن الحديث منه ٥ حدثنا محمد بن عباس
قال حدثنا عباس بن محمد قال سمعت يحيى بن معين يقول إبراهيم بن مهاجر ضعيف وابنه إسمعيل ضعيف ٥ حدثنا دحيم وموسى بن هارون
سمعت البخاري قال إسمعيل بن إبراهيم بن مهاجر عن أبيه وعبد الملك بن عمير وأحمد أبو نعيم في حديثه نظر ٥ وقال في كتاب الضعفاء
فذكر الحديث ٥ ومن حديثه ما حدثناه محمد بن إسمعيل قال حدثنا خلف بن تميم قال حدثنا إسمعيل بن إبراهيم بن مهاجر قال سمعت
أبي ذكر عن عبد الله بن أبيه عن عبد الله بن عمرو قال قال رسول الله صلى الله عليه وسلم مكة مباح لا يباع رباعها ولا يتبع عليها ٥

إسمعيل بن إبراهيم أبو يحيى التيمي الكوفي

حدثنا عبد الله بن الحسن عن علي بن المديني قال أبو يحيى التيمي ضعيف ٥
وحدثنا آدم بن موسى قال سمعت البخاري قال إسمعيل بن إبراهيم أبو يحيى التيمي كوفي حدث عن الحارث ومعروف قال ابن نمير
هو ضعيف جدا ٥

إسمعيل بن إبراهيم الكرابيسي عن ابن عون ليس لحديثه أصل مسند إنما هو موقوف من حديث ابن عون

حدثناه يوسف بن موسى قال حدثنا حفص بن عمر الرقي قال حدثنا إسمعيل بن إبراهيم الكرابيسي قال أخبرنا
ابن عون عن محمد عن أبي هريرة رفعه قال من سئل عن علم فكتمه جوبه يوم القيامة ملجما بلجام نار ٥ قال وهذا الحديث
رواه حماد بن زاذان الصيدلاني عن علي بن الحكم عن عكاف عن أبي هريرة عن النبي صلى الله عليه وسلم نحوه بإسناد صالح ٥

إسمعيل بن إبراهيم القرشي يقال حمصي في حديثه وهم

حدثني أحمد بن عمرو قال حدثنا يحيى بن أبي عمر قال حدثنا يوسف
بن خالد قال حدثنا إسمعيل بن إبراهيم الحمصي عن الزهري عن جابر بن عبد الله أن النبي عليه السلام قال لا يلدغ المؤمن من جحر مرتين ٥
قال وهذا الحديث رواه يونس وعقيل وسعيد بن عبد العزيز وابن أخي الزهري وأسامة بن زيد ويزيد بن أبي حبيب عن الزهري
عن سعيد بن المسيب عن أبي هريرة ورواه معتمر بن صالح عن الزهري عن سالم عن ابن عمر ورواه معوية بن يحيى الصدفي عن الزهري
عن أبي سلمة عن أبي هريرة وذكر محمد بن يحيى أن الموقري حدث به عن الزهري عن عروة عن عائشة غير مرفوع وقد حدثني
عمر بن أحمد بن عمرو بن السرح عن موسى بن محمد عن الموقري عن الزهري عن سعيد عن أبي هريرة عن النبي صلى الله عليه وسلم بهذا ٥
قال فالمحفوظ روايتهم عن سعيد وسائر ذلك خطأ وقد حدث إسمعيل هذا عن الزهري وعكاف مناكير ٥

إسمعيل بن أبي إسحق أبو إسرائيل الملائي في حديثه وهم واضطراب وله مع ذلك مذهب سوء

حدثنا محمد بن عبد الله الحضرمي قال حدثنا الحلبي مسبع قال حدثنا أبو أحمد الزبيري قال حدثنا أبو إسرائيل عن الحكم عن
عبد الرحمن بن أبي ليلى عن بلال قال قال رسول الله صلى الله عليه وسلم لا تؤذن في شيء من الصلوات إلا في صلاة الفجر ٥
حدثنا يعقوب بن إسحق الغزاني قال حدثنا أبو الوليد الطيالسي قال حدثنا أبو إسرائيل الملائي عن الحكم أو الحسن بن عمارة عن
الحكم عن عبد الرحمن بن أبي ليلى عن بلال قال أمرني رسول الله صلى الله عليه وسلم أن أثوب في شيء من الصلوات إلا في الفجر ٥
قال كتابة وكتاب محمد بن مسلم بن وارة أخرجه إلي ابنه بالري قال لي أبو الوليد مر ضربوا على أبي إسرائيل فإذا أنا بجماعة فقلت
ما أقعدك فقال بلغني حديثا عن هذا فلم أتمالك فإذا هو قد ذكر حديث بلال في التثويب فاستأذنت على أبي إسرائيل
فأذن لنا فلم أزل أهابه فلما قمنا قلت له شيئا اختلفنا فيه فقال وما هو فذكرت ذلك فقال حدثنا الحكم عن ابن أبي ليلى
أو الحسن بن عمارة عن الحكم عن ابن أبي ليلى أن النبي صلى الله عليه وسلم قال لبلال ٥ حدثنا علي بن موسى قال سمعت البخاري
قال إسمعيل بن أبي إسحق أبو إسرائيل الفلسي الملائي الكوفي عن الحكم وعطية يضعفه أبو الوليد قال سألته عن حديثه عن ابن أبي ليلى عن بلال
وكان يرويه عن الحكم في الأذان فقال سمعته من الحكم أو الحسن بن عمارة ٥ حدثنا محمد بن إسمعيل قال حدثنا إسمعيل بن أبان
الوراق قال حدثنا أبو إسرائيل الملائي قال حدثني حكيم عن أبي سعيد الخدري قال وجد قتيل بين قريتين فأمر النبي عليه السلام
فقيس إلى أيهما كان أقرب فوجد أقرب إلى إحداهما بشبر قال فكان ذكرا إلى شبر رسول الله صلى الله عليه وسلم فضمه النبي
عليه السلام من كانت أقرب إليه ٥ قال ما جاء به غيره وليس له أصل ٥ حدثنا معاذ بن المثنى قال سألت علي بن المديني
عن أبي إسرائيل الملائي قال سألت يحيى بن سعيد عنه فقال لم يكن في دينه بذاك وكان يذكر عثمان ٥ حدثنا محمد بن علي
الهاشمي قال حدثنا عمرو بن علي قال سألت عبد الرحمن بن مهدي عن حديث أبي إسرائيل الملائي فأبى أن يحدثني عنه ٥ قال كان شتم
يشتم عثمان ٥ حدثنا محمد بن إسمعيل قال حدثنا الحسن بن علي قال حدثنا عفان قال زعم لي بهز أنه سمع أبا إسرائيل
أبا إسرائيل الملائي أن عثمان كفر بما أنزل الله ٥ حدثنا أحمد بن موسى قال سمعت البخاري قال أبو إسرائيل الملائي إسمعيل بن أبي إسحق
كوفي تركه ابن مهدي وكان يشتم عثمان ٥ حدثنا عبد الله بن أحمد قال سألت أبي عن أبي إسرائيل الملائي فقال هو كذب قلت
ما شأنه قال خالف الناس في أحاديث وكان عنده فقلت أن يعفر من قال هو ضعيف قال لا خالف في أحاديث ٥
حدثنا زكريا بن يحيى الحلواني ومحمد بن زكريا البلخي قالا حدثنا محمد بن المثنى قال ما سمعت عبد الرحمن يحدث عن أبي إسرائيل شيئا ٥
حدثنا محمد بن أحمد قال حدثنا معوية بن صالح قال سئل يحيى بن معين عن أبي إسرائيل فقال أصحاب الحديث لا يكتبون حديثه وفي موضع
آخر سمعت يحيى يقول أبو إسرائيل إسمه إسمعيل ضعيف ٥

إسمعيل بن إسحق الأنصاري الكوفي كان ممن ينكر الحديث

ومن حديثه ما حدثناه يحيى بن عثمان بن صالح قال حدثنا إسمعيل بن إسحق الأنصاري الكوفي الأحول قال حدثنا مسعر بن كدام عن عبد
عن أبي سعيد الخدري قال قال رسول الله صلى الله عليه وسلم من غدا يطلب العلم صلت عليه الملائكة وبورك له في معايشه
ولم ينقص من رزقه وكان مباركا عليه ٥ قال هذا حديث باطل ليس له أصل ٥ وليس هذا الشيخ
ممن يقيم الحديث ٥

اسمعيل بن ابان الغنوي كوفي

حدثني آدم بن موسى قال سمعت محمد بن اسمعيل قال اسمعيل بن ابان عن هشام بن عروة مترك الحديث تركه احمد وكنيته ابو اسحق كوفي ه حدثنا عبد الله بن احمد قال سألت ابي عن اسمعيل بن ابان الغنوي فقال كتبنا عنه عن هشام بن عروة وغيره ثم حدث باحاديث الجفر احاديث موضوعة فتركناه ه **اسمعيل بن رافع المدني يوك**

حدثنا محمد بن عيسى قال حدثنا عمرو بن علي قال لم اسمع يحيى ولا عبد الرحمن حدثنا عن اسمعيل بن رافع ليس بشيء ه قال وقد رأيته

حدثنا محمد بن عيسى قال حدثنا العباس بن محمد قال سمعت يحيى بن معين يقول ابن رافع ليس بشيء ه **اسمعيل بن زكريا الخلقاني**

حدثنا محمد بن عبد الرحمن قال حدثنا عبد الملك بن محمد الميموني قال سمعت يحيى بن معين يقول اسمعيل بن زكريا ضعيف ه قال الميموني قلت لابي عبد الله احمد بن محمد بن حنبل اسمعيل بن زكريا كيف هو فقال لي اما الاحاديث المشهورة التي يرويها فهو فيها مقارب الحديث ولكنه ليس بشرح الصدر له هو شيخ ليس يعرف هكذا بغداد الطاب ه حدثنا عبد الله بن احمد قال سمعت ابي يقول اسمعيل بن زكريا الخلقاني حديثه حديث مقارب ه حدثنا محمد بن احمد قال حدثني ابرهيم الحسيني قال حدثني احمد بن ابي الوليد بن ابان قال حدثني حسين بن حسن قال حدثني ابي ابرهيم قال سمعت اسمعيل الخلقاني شهوما يقول الذي نادى من جانب الطور عبده علي بن ابي طالب قال وسمعته يقول هو الاول والآخر علي بن ابي طالب

اسمعيل بن سميع الحنفي كوفي

حدثنا احمد بن علي الابار قال حدثنا محمد بن حميد قال حدثنا جرير قال كنت حدثت اسمعيل بن سميع فقيل لي انه يدري اي الخوارج فتركته ه حدثنا محمد بن عيسى قال حدثنا صالح بن احمد قال حدثني علي قال قلت ليحيى زعم عبد الرحمن ان زائدة كان لا يكتب عن اسمعيل بن سميع قال يحيى انما تركه زائدة لانه كان مرجئا فاما الحديث فلم يكن به باس ه قال علي سمعت سفيان يقول كان اسمعيل بن سميع يلهو شيء فلم اذهب اليه ولم اقربه ه

حدثنا محمد بن عيسى قال حدثنا محمد بن عمار بن زياد الضبي قال سمعت ابا نعيم يقول اسمعيل بن سميع يلهو شيء جاز المسجد اربعين سنة لم يشهد جمعة ولا جماعة ه حدثنا عبد الله قال سألت ابي عن اسمعيل بن سميع فقال صالح ه حدثنا ادم قال قال البخاري قال يحيى اما في الحديث فلم يكن به باس ه **اسمعيل بن ثابت بن حمرة بن يحيى بن سعيد لا يتابع على روايته**

حدثنا زكريا بن يحيى واحمد بن رافع ويوسف بن موسى قالوا حدثنا احمد بن صالح قال حدثنا حميد بن عبد الرحمن الحميري قال حدثنا اسمعيل بن ثابت بن حمرة عن حميد بن سعيد عن انس بن مالك انه مسح على الخفين وذكر ان رسول الله صلى الله عليه وسلم كان يمسح على الخفين ه قال هذا يروى عن انس موقوف ه **اسمعيل بن ابان بن عفيف الكندي**

حدثني آدم بن موسى قال سمعت البخاري قال اسمعيل بن ابان بن عفيف الكندي روى عنه يحيى بن ابي الاشعث ولم يصح حديثه ولم يثبت وحديثه ه حدثناه محمد بن اسمعيل وعبد الله بن احمد بن حنبل قالا حدثنا ابرهيم بن حمزة قال حدثنا يعقوب بن ابرهيم بن سعد قال حدثنا ابي عن ابن اسحق قال حدثني يحيى بن ابي الاشعث عن اسمعيل بن ابان بن عفيف عن ابيه عن جده قال كنت امرأ تاجرا فقدمت الحج فاتيت العباس بن عبد المطلب فوالله اني لعنده يوما اذ خرج رجل قريب من خبائه فنظر الى السماء فلما رآها مالت قام يصلي ثم خرجت امرأة من ذلك الخباء التي خرج منه ذلك الرجل فقامت خلفه تصلي فقلت للعباس ما هذا يا ابا الفضل قال هذا محمد بن عبد الله بن عبد المطلب ابن اخي فقلت من هذه المرأة قال هذه خديجة بنت خويلد ثم خرج علي حين راهق الحلم من ذلك الخباء فقام يصلي معه فقلت من هذا الغلام قال هذا علي بن ابي طالب ابن عمه قلت فما هذا الذي يصنع قال يصلي وهو يزعم انه نبي ولم يتبعه على امره الا امرأته وابن عمه هذا الفتى وهو يزعم انه سيفتح عليه كنوز كسرى وقيصر قال وكان عفيف وهو ابن عم الاشعث يقول واسلم بعد ذلك فحسن اسلامه لو كان الله عز وجل رزقني الاسلام يومئذ فاكون ثانيا مع علي بن ابي طالب ه قال وقد رواه سعيد بن خيثم الهلالي عن اسد بن عبد الله بن ابي كبير عن عفيف عن جده وقد قال بعض من رواه عن سعيد عن ابيه عن جده نحو هذه القصة ولم يذكر كسرى وقيصر وكلا الطريقين لم يثبتهما البخاري ولم يصححهما ه

اسمعيل بن حماد بن ابي سليمان حديثه عن محفوظ وتحكيه عن مجهول كوفي وهو ما حدثنا به علي بن عبد العزيز قال حدثنا محمد بن عبد الله الرقاشي قال حدثنا ابرهيم بن سليمان عن اسمعيل بن حماد عن ابي عن ابن عباس ان النبي صلى الله عليه وسلم كان يستفتح الصلاة بسم الله الرحمن الرحيم ه

اسمعيل بن بشير بن سلمان الكوفي يهم في غير حديث وكاد ان يغلب عليه الوهم ومن حديثه ما حدثنا به محمد بن عبد وبن كامل قال حدثنا عبد الله بن عمر بن ابان قال حدثنا اسمعيل بن بشير بن سلمان عن ابيه قال سمعت قيس بن ابي حازم قال كنا عند ابن عمر وغلام له يسلخ شاة فقال له ويلك اذا فرغت فابدأ بجارنا اليهودي فقيل له يا ابا عبد الرحمن تذكر هذا اليهودي قال اني سمعت رسول الله صلى الله عليه وسلم يوصي بالجار حتى ظننا انه سيورثه ه

وحدثناه محمد بن اسمعيل قال حدثنا ابو نعيم قال حدثنا بشير بن سلمان اليهودي عن مجاهد قال كنت عند عبد الله بن عمر وغلامه يسلخ شاة فقال لغلامه يا غلام اذا فرغت فابدأ بجارنا اليهودي قال ثم مكثنا ساعة ثم رفع رأسه فقال اذا فرغت فابدأ بجارنا اليهودي حتى قالها ثلثا فقال له رجل من القوم كم تذكر اليهودي اصلحك الله قال اني سمعت رسول الله صلى الله عليه وسلم يوصي بالجار حتى ظننا انه سيورثه ه قال حويشا اي نعيما اولي ه **اسمعيل بن جسر سناس**

حدثنا آدم بن موسى قال سمعت البخاري يقول اسمعيل بن جسر سناس من كلب الصيد ان بعين درهما قال البخاري وهذا حديث لا يتابع عليه ه حدثناه اسحق بن ابرهيم عن عبد الرزاق عن الثوري عن يعلى بن عطاء عن اسمعيل بن جسر سناس قال كنت عند عبد الله بن عمر وفسأله رجل ما عقل كلب الصيد قال ان يعوض درهما قال فما عقل كلب الغنم قال شاة من الغنم قال فما عقل كلب الزرع قال فرق من الزرع قال فما عقل كلب الدار قال فرق من تراب حق على الهاتف ان يؤديه وحق على صاحبه ان يقبله ه حدثنا محمد بن احمد بن النضر قال حدثنا موسى بن داود قال حدثنا هشيم عن يعلى بن عطاء عن اسمعيل بن جسر سناس عن عبد الله بن عمر ونحوه ه **اسمعيل بن سليمان الرازي اخو اسحق الغالب على حديثه الوهم** ومن حديثه ما حدثناه جعفر بن احمد بن نعيم قال حدثنا محمد بن حميد قال حدثنا اسمعيل بن سليمان قال حدثنا عبد الملك بن ابي سليمان عن عطاء عن عبد الله بن عمرو ان النبي عليه السلام كان يطعن في البيت بمحجنه ويقول ها ان هذا البيت مسؤول عن اعمالكم

يوم القيامة فانضحوا ما ذا أخبرتكم ورووا عن عطا عن ابن عباس أن النبي عليه السلام أهدى إليه حمار كلاهما لا يتابع عليه
وليسا بمحفوظين

اسمعيل بن سلمان الأزرق الكوفي

حدثنا محمد بن عيسى قال حدثنا عباس بن محمد
قال سمعت يحيى بن معين يقول اسمعيل الأزرق ليس بشيء وهو اسمعيل بن سلمان
ومن حديثه ما حدثنا به جدي رحمه الله
قال حدثنا عبد العزيز بن الخطاب قال حدثنا قيس بن الربيع عن اسمعيل بن سلمان عن أبي عمران الثوباني عن محمد بن الحنفية عن علي بن أبي طالب
قال قال رسول الله صلى الله عليه وسلم الشاة تركة والشاتان تركتان والثلث ثلاث تركات

اسمعيل بن مسلم العابدي عن ابن جريج أحاديثه مناكير ليس منها شيء محفوظ

حدثنا بها
علي بن المبارك الصنعاني قال حدثنا بدر بن الهيثم قال حدثنا قدامة بن محمد الأشجعي قال حدثنا اسمعيل بن مسلم العابدي عن ابن جريج
عن عطا عن ابن عباس قال قال رسول الله صلى الله عليه وسلم الحجامة من الجنون والجذام والبرص والأضراس والنعاس
وقال رسول الله صلى الله عليه وسلم من مسنون لم يستلين الحيا والحلم والحجامة والسواك والتعطر وكثرة الأزواج
وقال رسول الله صلى الله عليه وسلم للنار باب لا يدخلها إلا من شفا غيظه بسخط الله
وقال رسول الله صلى الله عليه وسلم إما امرئ في مرائر المسلمين شيئا لم يحكمهم ما حوط به نفسه لم يرح رائحة الجنة
وقال رسول الله صلى الله عليه وسلم يا معشر من آمن بلسانه ولم يخلص الإيمان إلى قلبه لا تؤذوا المسلمين ولا تتبعوا عوراتهم فإنه من يتبع عورة أخيه يتبع
الله عورته حتى يفضحه الله عليه في رحله
كل هذه الأحاديث غير محفوظة من حديث ابن جريج ولا من حديث غيره
إلا من حديث من كان مثله في الضعف أو نحوه فأما من حديث ثقة فلا

اسمعيل بن شروس الصنعاني

حدثنا آدم بن موسى قال سمعت البخاري قال اسمعيل بن شروس أبو المقدام صنعاني
قال البخاري قال عبد الرزاق عن معمر كان
يلبج الحديث
حدثنا أحمد بن داود قال حدثنا هشام بن عمار قال حدثنا حاتم بن اسمعيل عن أبي الأسباط عن اسمعيل بن شروس
من أهل صنعا عن عكرمة عن ابن عباس أن الجنازة التي قام لها رسول الله صلى الله عليه وسلم جنازة يهودي

اسمعيل بن عبد الرحمن الأودي لا يتابع على حديثه ولا يعرف الا به

حدثنا آدم قال سمعت البخاري قال
اسمعيل بن عبد الرحمن الأودي عن أبي بردة بن أبي موسى عن أبيه قال قال رسول الله صلى الله عليه وسلم أول من صنعت له الحمامات
سليمان بن داود
قال البخاري ولا يتابع عليه وفيه نظر وهذا الحديث
حدثناه الحسن بن علي الفارسي قال حدثنا
ابرهيم بن مهدي قال حدثنا أبو حفص الأبار عن اسمعيل بن عبد الرحمن الأودي
حدثنا أحمد بن محمد الخطابي قال حدثنا
ابرهيم بن مهدي قال حدثنا أبو حفص الأبار عن اسمعيل بن عبد الرحمن الأودي عن أبي بردة بن أبي موسى عن أبيه عن النبي صلى الله
عليه وسلم قال أول من دخل الحمام ومنعت له النورة سليمان بن داود فلما دخله فوجد غمه وحره قال أوه من
عذاب الله أوه قبل أن لا يكون أواه ثم أواه

اسمعيل بن عباد بصري حديثه غير محفوظ

حدثناه الحسين بن اسحق التستري قال حدثنا زكريا بن يحيى الخزاز قال حدثنا اسمعيل بن عباد قال حدثنا سعيد بن عفان عن أنس بن مالك
قال قال رسول الله صلى الله عليه وسلم إن من النساء عي وعورة فكفوا عيهن بالسكوت وواروا عوراتهن بالبيوت

اسمعيل بن عبد الملك بن أبي المهاجر أبو إسحاق عبد العزيز بن رفيع

حدثنا محمد بن عيسى قال حدثنا عمرو بن علي

قال سمعت يحيى بن سعيد القطان يقول ترك اسمعيل بن عبد الملك ثم كتبت عن سفين عنه
وحدثنا محمد بن بكر قال حدثنا
محمد بن المثنى قال ما سمعت يحيى ولا عبد الرحمن حدثا عن سفين عن اسمعيل بن عبد الملك بن أبي المهاجر وكان عبد الرحمن يحدث
عنه ثم أمسك عنه فما حدث عنه
حدثنا محمد بن عيسى قال حدثنا عمرو بن علي قال كان يحيى وعبد الرحمن لا يحدثان عن اسمعيل بن
عبد الملك وزاد عبد الرحمن يقول استخير الله استخير الله أضرب على حديثه يقول عن عطا إنما حرمة النشوة التي تسكر
حدثنا آدم قال سمعت البخاري قال اسمعيل بن عبد الملك أخي عبد العزيز بن رفيع المكي نسبه بدر بن الهيثم سمعوا من سعيد بن جبير وابن
أبي مليكة وعنه الثوري ووكيع كتب أبو عبد الملك وهو يكتب حديثه

اسمعيل بن عبيد الله بن سليمان المكي

حدثني أحمد بن داود قال حدثنا حفص بن عمر الجدي قال حدثنا يحيى بن سليم قال حدثنا اسمعيل بن عبيد الله بن سليمان المكي قال
حدثنا الحسن عن عمران بن حصين عن النبي عليه السلام قال لقيام رجل في سبيل الله أفضل من عبادة ستين سنة
وحدثنا أحمد بن علي
قال حدثنا حفص بن عمر الجدي قال حدثنا يحيى بن سليم حدثنا اسمعيل بن عبيد الله بن سليمان عن أبيه عن الضحاك عن الحرث عن علي أنه سأل
رسول الله صلى الله عليه وسلم عن هذه الآية يوم يحشر المتقين إلى الرحمن وفد ذكر حديثا طويلا قال الحسين بن حفص يحيى

اسمعيل بن عمرو البجلي كوفي كان مأمونا في حديثه مناكير فكيف على من لا يحتمل منها

حدثنا به الحسن بن الجهم الوراق في منزله بخارج مدينة أمهان قال حدثنا اسمعيل بن عمرو البجلي قال حدثنا عبد المسلم بن حرب عن
الأعمش عن أبي وائل عن حذيفة قال قال رسول الله صلى الله عليه وسلم بكا المؤمن من قلبه وبكا المنافق من هامته

اسمعيل بن أبي أويس المدني

حدثني محمد بن أحمد قال حدثنا معوية بن صالح قال سمعت يحيى بن معين يقول أبو أويس وابنه ضعيفان
حدثني أسامة الدقاق بصري يقول سمعت يحيى بن معين يقول اسمعيل بن أبي أويس يسرق ويسرق

اسمعيل بن عبد الرحمن السدي

حدثنا محمد بن عيسى قال حدثنا عمر بن شبة قال حدثنا أبو بكر بن خلاد قال سمعت المعتمر بن سليمن يقول إن بالكوفة كذابين الكلبي والسدي
حدثنا عبد الله بن أحمد قال حدثني أبي قال حدثنا أبو أحمد الزبيري قال حدثنا عبد الله بن حبيب بن أبي ثابت قال سمعت الشعبي وقيل له
إن اسمعيل السدي قد أعطي حظا من علم بالقرآن فقال إن اسمعيل قد أعطي حظا من الجهل بالقرآن
حدثنا عبد الله بن أحمد قال قلت
ليحيى بن معين ابن أبي زائدة والسدي متقاربين في الضعف
حدثنا محمد بن عيسى قال حدثنا عمرو بن علي قال سمعت يحيى و
ذكر ابن أبي زائدة والسدي فقال كانا ضعيفين مهينين
حدثنا محمد قال حدثنا عباس قال سمعت يحيى بن معين يقول
وأبو بكر بن عياش والسدي في حديثهم ضعف
حدثنا الحسن بن داود بن الحسين قال حدثنا أحمد بن محمد قال قلت لأبي عبد الله
السدي كيف هو قال أخبرك أن حديثه كمقارب وأنه يحسن الحديث إلا أن التفسير الذي يجيء به أسباط عنه فجعل يشتمه ثم قال
ذاك إنما يرجع إلى قول السدي فقال من ابن وقد جعل له أسانيد ما أدري ما ذاك
حدثنا جعفر بن محمد قال حدثنا ابن
نمير يعقوب قال سمعت علي بن واقد يحدث عن أبيه قال قدمنا الكوفة فأتيت السدي فسألته عن تفسير آية من كتاب الله فحدثني بها

اسمعيل بن عياش الحمصي أبو عتبة إذا حدث عن غير أهل الشام اضطرب وأخطأ

حدثنا جعفر بن محمد الفريابي قال حدثنا عبد الله بن عبد الجبار الخبائري قال حدثنا اسمعيل بن عياش عن موسى بن عقبة عن الزهري
عن أبي بكر بن عبد الرحمن الحرث بن هشام عن أبي هريرة عن النبي صلى الله عليه وسلم أنه قال أيما رجل باع سلعة فأدرك سلعته
بعينها عند رجل قد أفلس ولم يقبض من ثمنها شيئا فهي له فإن كان قضاه من ثمنها شيئا فما بقي فهو أسوة الغرماء

قال رواه مالك ويونس وصالح بن كيسان عن الزهري عن أبي بكر بن عبد الرحمن عن النبي صلى الله عليه وسلم مرسلا ﴿ حدثنا أحمد
بن عثمان بن حكيم قال سمعت محمد بن عبد الله بن سليمان بن أبي حثمة يذكر عنه أن إسماعيل بن عياش قدم علينا فقال كان يفد فيما روي عن أصحابه أهل الشام
وما روي عن غيرهم كله فيه ﴿ حدثنا زكريا بن يحيى أبو يحيى الحلواني قال حدثنا أحمد بن سعيد بن أبي مريم قال سمعت علي بن عبد الله بن جعفر
يقول رجلان هما أحيا حديث بلدهما إسماعيل بن عياش وعبد الله بن لهيعة ﴿ حدثنا عبد الله بن محمد بن سعد وبه المروزي
قال حدثنا أحمد بن عبد الله بن بشير المروزي قال حدثنا سفين بن عبد الملك قال سمعت ابن المبارك يقول إذا اجتمع إسماعيل وبقية في حديث
فبقية أحب إلي ﴿ حدثنا محمد بن علي قال حدثنا محمد بن علي قال سمعت أبا قتيبة يقول يحيى يوما حدثنا إسماعيل بن عياش عن
يحيى بن سعد عن خالد بن معدان عن عائشة قالت آخر طعام أكله رسول الله صلى الله عليه وسلم كان فيه بصل فقال له يحيى
ما هذه الأوراق يا أبا قتيبة حدثنا ابن جريج عن عطاء عن جابر بن عبد الله أن رسول الله صلى الله عليه وسلم نهى عن البصل والكراث ﴿
حدثنا محمد بن إسماعيل قال حدثنا الحسن بن علي قال حدثنا أبو صالح الفراء قال قلت لأبي إسحاق الفزاري أريد مكة وأريد أن أمر بحمص
وتمر بحمص رجل يقال له إسماعيل بن عياش فأسمع منه قال ذاك رجل لا يبقى ما يخرج من رأسه ﴿ قال أبو صالح كان الفزاري قد
رأى إسماعيل بن عياش ثم تركه وذلك أن رجلا جاء إلى أبي إسحاق فقال يا أبا إسحاق ذكرت عند إسماعيل بن عياش فقال إسماعيل
إن رجلا لو كان له شيء ﴿ حدثنا محمد بن علي قال حدثنا محمد بن علي قال كان عبد الرحمن لا يحدث عن إسماعيل بن عياش
قال له رجل ﴿ حدثنا أبو داود عن أبي عتبة فقال له عبد الرحمن هذا إسماعيل بن عياش فقال له الرجل لو كان إسماعيل
بن عياش لم أكتبه فسألت عنه أبا داود قال حدثنا إسماعيل بن عياش أبو عتبة ﴿ حدثنا زكريا بن يحيى ومحمد بن زكريا الغلابي
قالا حدثنا محمد بن المثنى قال ما سمعت عبد الرحمن يحدث عن إسماعيل بن عياش شيئا ﴿ حدثنا عبد الله بن أحمد قال عرضت
على أبي حدثناه الفضل بن زياد الرقي قال حدثنا إسماعيل بن عياش عن موسى بن عقبة عن نافع عن ابن عمر عن النبي عليه السلام قال لا يقرأ
الحائض ولا الجنب من القرآن شيئا قال أبي هذا باطل أنكره على إسماعيل بن عياش يعني أنه وهم من إسماعيل بن عياش ﴿
حدثنا عبد الله قال سئل أبي عن بقية وإسماعيل بن عياش فقال بقية أحب إلي نظرت في كتاب إسماعيل بن عياش عن يحيى بن سعيد أحاديث
صحاح وفي المصنف أحاديث مضطربة ﴿ حدثنا عبد الله بن أحمد قال سألت يحيى بن معين عن إسماعيل بن عياش
فقال إذا حدث عن الشيوخ الثقات مثل محمد بن زياد الألهاني وشرحبيل بن مسلم قلت ليحيى كتبت عن إسماعيل بن عياش
قال نعم سمعت منه ﴿ حدثنا عبد الله بن أحمد قال حدثنا عبد الله بن عبد الرحمن السمرقندي قال سمعت زكريا بن عدي
قال قال أبو إسحاق الفزاري اكتبوا عن بقية ما حدثكم عن المعروفين ولا تكتبوا عنه عمن لا يعرف ولا تكتبوا عن إسماعيل
بن عياش عمن يعرف ولا عمن لا يعرف ﴿

إسماعيل بن قيس بن سعد بن زيد بن ثابت

حدثنا آدم بن موسى قال سمعت البخاري قال حدثنا عبد الرحمن بن شيبة المدني قال حدثنا إسماعيل بن قيس بن سعد بن زيد بن ثابت
أبو مصعب المدني قال البخاري منكر الحديث ﴿ كان قد أتى عليه إحدى وتسعين سنة وكان عنده كتاب عن أبي جابر
فضاع منه ولم يكن عنده كتاب الأعرابي جابر فيحيى بن سعيد الأنصاري ﴿ ومن حديثه ما حدثناه إبراهيم بن محمد

قال حدثنا إبراهيم بن حمزة قال حدثنا إسماعيل بن قيس بن سعد بن زيد بن ثابت قال حدثني أبي عن جابر بن زيد عن أبي بن كعب قال قال رسول
الله صلى الله عليه وسلم لما بنا سلمان بن أبي ربيعة المقدس جعل لا يمسك البنيان فأوحى الله إليه إنك أدخلت فيه ما ليس
منه قال فأخرجه فيمسك البنيان ﴿

إسماعيل بن مسلم المكي

حدثنا أحمد بن إبراهيم الدورقي قال قلت لأحمد بن محمد
بن حنبل حدثنا عن علي بن مسهر عن إسماعيل بن مسلم فلما قلت له إسماعيل بن مسلم قال بيده هكذا كأنه ضعفه ﴿ حدثني أبي عن موسى
قال سمعت البخاري قال إسماعيل بن مسلم عن الحسن والزهري تركه ابن المبارك وابن مهدي وتركه يحيى بن سعيد ﴿ حدثنا محمد
بن يحيى قال حدثنا محمد بن علي قال كان يحيى وعبد الرحمن لا يحدثان عن إسماعيل بن مسلم المكي ﴿ حدثنا محمد بن يحيى قال حدثنا صالح بن أحمد
قال حدثنا علي بن عبد الله قال سمعت يحيى وقيل له إسماعيل بن مسلم المكي قالوا مثل بشر بن منصور يسرق شهادته قال يحيى نعم أسرق
شهادة يضيع بين الناس ثم قال يحيى أبدا أكاذيب عن مهدي بن هلال ﴿ حدثنا محمد قال حدثنا صالح قال حدثنا علي قال سمعت
يحيى وسئل عن إسماعيل بن مسلم المكي قيل له إنه كان في أول أمره قال لم يزل يحدث كان يحدثنا بحديث الواحد على ثلاثة وجوه
قال وروى عن محمد بن سيرين عن أنس قال من باع بيعتين فله أوكسهما أو الربا ﴿ حدثنا محمد قال حدثنا صالح قال
حدثنا علي قال سمعت يحيى يقول إسماعيل بن مسلم المخزومي أهله بصري وكان بمكة وهو ضعيف ﴿ حدثنا زكريا بن يحيى
ومحمد بن صالح قالا حدثنا محمد بن المثنى قال ما سمعت عبد الرحمن يحدث عن إسماعيل بن مسلم المكي ﴿ حدثنا محمد قال حدثنا
عباس قال سمعت يحيى بن معين يقول إسماعيل بن مسلم ليس بشيء ﴿ حدثنا عبد الله بن أحمد قال سمعت أبي يقول إسماعيل بن مسلم
المكي ما زال عن الحسن في القرآن فأما إذا جاء إلى المسند يسند عن الحسن عن سمرة أحاديث مناكير وعن عمرو بن دينار
يسند عنه مناكير ليس رأيه بشيء وكان ضعفه ﴿ حدثني الحسن قال حدثنا أحمد بن محمد قال قلت لأبي عبد الله إسماعيل بن
مسلم المكي يروي حديثه للقدر أو من أجل حديثه قال لا حديثه كما رأيت عن عمرو بن دينار والزهري قلت وعن الحسن ومحمد
بن المنكدر قال عجائب ﴿ منها ما حدثناه إبراهيم بن عبد الله قال حدثنا محمد بن عبد الله الأنصاري قال حدثنا إسماعيل بن مسلم عن الحسن
عن سمرة أن النبي عليه السلام قال إن الحجر قطعة من النار فأبردوها عنكم بالماء البارد وكان رسول الله صلى الله عليه وسلم إذا حم دعا
بقربة من ماء فأفرغها على رأسه فاغتسل ﴿ وحدثنا محمد بن خزيمة قال حدثنا سعيد بن أوس أبو زيد النحوي قال حدثنا
إسماعيل بن مسلم عن محمد بن المنكدر عن جابر بن عبد الله قال قال رسول الله صلى الله عليه وسلم عليكم بالأثمد عند نومكم فإنه يشد البصر
وينبت الشعر ﴿ حدثنا محمد بن إسماعيل قال حدثنا الحسن بن علي قال حدثنا يحيى بن آدم قال حدثني ابن عيينة عن شريك قال ثبت
إسماعيل بن مسلم يحدث عن أبي إسحاق وثابت بعض من سمع من أبي إسحاق ترجمه ﴿

إسماعيل بن مسلم البشكري

عن ابن عون لا يعرف ينقل الحديث وحديثه منكر غير محفوظ بصري ﴿ حدثناه إسحاق بن عبد الله الكوفي قال
حدثنا إسحاق بن وهب العلاف قال حدثنا مسعود بن موسى مشكان قال حدثنا إسماعيل بن مسلم البشكري قال حدثنا عبد الله بن
عون عن محمد بن سيرين عن أبي هريرة قال قال رسول الله صلى الله عليه وسلم لكم في العنبر خمسة أشياء حلال تأكلونه عنبا وعصيرا
ما لم يفش وتتخذوا منه زبيبا وزبيبا وخلا ﴿ قال ومسعود أيضا يخومنه ﴿

إسماعيل بن خارق

كنى قال البخاري وهو إسماعيل بن داود بن خراق مدني ﴿ حدثنا أحمد بن موسى قال سمعت البخاري قال إسماعيل بن خارق منكر الحديث
مدني ﴿

حدثنا أحمد بن محمد بن موسى قال حدثنا محمد بن ميمون الخياط قال حدثنا إسمعيل بن أبي خالد الوراق المدني قال حدثنا مالك
بن أنس عن نافع عن ابن عمر قال رأيت عبد الله بن الزبير يشتد بين يدي رسول الله صلى الله عليه وسلم في الحجارة تنكبه وهو يقول
يا محمد إنما كنا نخوض ونلعب ورسول الله صلى الله عليه وسلم يقول أيا الله وآيات الله ورسوله كنتم تستهزؤن قال لا تسمع له
من حديث مالك

إسمعيل بن مجالد بن سعيد لا يتابع على حديثه

حدثنا محمد بن هشام قال حدثنا
إبرهيم بن زياد سبلان قال حدثنا إسمعيل بن مجالد قال سمعت هلال الوزان عن عروة عن عائشة أن النبي صلى الله عليه وسلم قال لحسان
اهجهم فإن روح القدس معك وأخبرني محمد بن أحمد قال سمعت إبرهيم بن يعقوب الجوزجاني يقول إسمعيل بن مجالد بن سعيد
مذموم وهذا الحديث يعرف من حديث أبي الزناد عن هشام بن عروة عن أبيه عن عائشة

إسمعيل بن مختار كوفي

حدثنا آدم بن موسى قال سمعت البخاري يقول إسمعيل بن مختار عن عطية سمع منه هناد بن السري لم يقع حديثه في الكوفيين

إسمعيل بن المثنى

حدثنا آدم بن موسى قال سمعت البخاري قال إسمعيل بن المثنى عن يزيد بن أبي خالد عن عروة عن معاذ في الرجيع
سمع منه جميعا عبد الله لا يتابع في حديثه

إسمعيل بن يعلى الثقفي أبو أمية

حدثنا آدم بن موسى قال
سمعت البخاري قال إسمعيل بن يعلى أبو أمية اليمني الثقفي سكنوا
حدثنا محمد بن زكريا قال حدثنا أبو موسى محمد بن المثنى
قال ما سمعت عبد الرحمن يعني بن مهدي يحدث عن أبي أمية شيئا
حدثنا محمد بن عيسى قال حدثنا عباس بن محمد قال
سمعت يحيى بن معين يقول أبو أمية بن يعلى ليس بشيء وقال في موضع آخر ضعيف
حدثنا محمد قال حدثنا معوية قال سمعت
يحيى قال أبو أمية بن يعلى متروك الحديث
حدثنا محمد بن جعفر قال حدثنا أبو بكر بن أبي الأسود قال حدثنا بشر بن عمر
قال كنا نجلس إلى أبي أمية بن يعلى سنة أربع وخمسين فسئل عن الفرائض فحدثنا بها عن أبي الزناد عن عمر وزيد بن ثابت
فلقيت عبد الرحمن بن أبي الزناد فأخبرته بذلك فقال ما أعرف عمر وزيد وهيب وما كان أبي يحدث عن زيد بن ثابت إلا
بأصول الفرائض
ومن حديثه ما حدثنا به محمد بن إسمعيل قال حدثنا سعيد بن سليمان قال حدثنا أبو أمية بن يعلى
قال أبو الزناد عن عمر وزيد وهيب عن أبيه عن زيد بن ثابت قال لم يقض رسول الله صلى الله عليه وسلم إلا بثلث المنقلة والموضحة
واللامة وفي عين الفرس ربع ثمنه

إسمعيل بن يحيى الشيباني لقاه الشعبي

عن عبد الله بن عمرو
لا يتابع على حديثه
حدثنا أحمد بن منصور الموصلي قال حدثنا هشام بن عمار قال حدثنا إبرهيم بن عين الشيباني
قال حدثنا إسمعيل بن يحيى الشيباني عن عبد الله بن عمر بن حفص عن نافع عن ابن عمر قال كان النبي صلى الله عليه وسلم في بعض غزواته
فمر بقوم فقال من القوم قالوا نحن مسلمون وامرأة تحصب تنورا لها ومعها ابن لها فإذا التفت وهج التنور
تنحت به فأتت النبي صلى الله عليه وسلم فقالت أنت رسول الله قال نعم قالت بأبي وأمي أليس الله أرحم الراحمين قال بلى
قالت أليس الله أرحم بعباده من الأم بولدها قال بلى قالت فإن الأم لا تلقي ولدها في النار فأكب رسول الله صلى الله عليه وسلم
ساعة ثم رفع رأسه إليها فقال إن الله عز وجل لا يعذب بعذابه إلا المارد المتمرد الذي يتمرد على الله وأبى أن يقول لا إله
إلا الله
حدثنا محمد بن إسمعيل قال حدثنا الحسن بن علي قال سمعت يزيد بن هرون يقول كان إسمعيل الشعبي كذابا

إسحق بن إبرهيم المسعودي

حدثنا آدم بن موسى قال سمعت البخاري قال إسحق بن إبرهيم المسعودي رفع حديثه الأتباع على رفعه
وحدثناه عبد
الرحمن بن الفضل قال حدثنا محمد بن إسمعيل عن إسحق بن إبرهيم بن عمران المسعودي مولاهم سمع عمه يونس بن عمران عن القسم
بن عبد الرحمن قال قال ابن مسعود يا عمة إن اعتقك سمعت رسول الله صلى الله عليه وسلم يقول من أعتق مملوكه فليس للمملوك من الحق

إسحق بن إبرهيم الحنظلي

حدثنا آدم بن موسى قال سمعت البخاري قال إسحق بن إبرهيم الحنظلي عن مالك وهشام بن سعد
أبو يعقوب في حديثه نظر سكن طرسوس
ومن حديثه عن مالك ما حدثناه به محمد بن أحمد بن الوليد قال حدثنا إسحق
الحنظلي قال ذكر مالك عن يحيى بن محمد بن حبان عن أبيه عن ابن عمر قال قال رسول الله صلى الله عليه وسلم خيركم بيت فيه يتيم مكرم
حدثنا محمد قال حدثنا الحنظلي قال حدثنا هشام بن سعد عن زيد بن أسلم عن عطاء بن يسار عن أبي هريرة قال جاء جبريل إلى النبي صلى الله
عليه وسلم يوم الأضحى فقال كيف رأيت نسكنا هذا فقال يا محمد لقد رأيت نسكنا هذا وأعلم يا محمد أن الجذع من الضأن
خير من الثنية من المعز وأعلم يا محمد أن الجذع من الضأن خير من الثنية من البقر وأعلم يا محمد أن الجذع من الضأن خير من الثنية
من الإبل ولو علم الله ذبحا هو أفضل منه لفداه إبرهيم عليه السلام فاجمعوا لا يتابع عليها إلا ما حدثه مالك فلا أهل له
ولما حديث هشام بن سعد فيه وأمن حديث زياد بن ميمون عن أنس وزياد بن ميمون يكذب

إسحق بن إبرهيم بن نسطاس ملطي

حدثنا آدم بن موسى قال سمعت البخاري قال إسحق بن إبرهيم بن نسطاس أبو يعقوب هو لكثير بن الصلت عن سعيد بن إسحق
وإسمعيل بن مسعد وهشام بن الوليد وكثير هم رواه عنه إبراهيم أو يبس ومن حديثه فيه نظر وقال في موضع آخر تكلم الحديث
ومن حديثه ما حدثناه به أحمد بن يوسف قال حدثنا يعقوب بن محمد الزهري قال حدثنا إسحق بن إبرهيم بن نسطاس قال حدثنا نوح بن
أبي بلال عن ابن عمر أن النبي عليه السلام قال من صلى في مسجد قباء كان له كأجر عمرة قال لا يتابع عليه

إسحق بن بشر الكاهلي

كان يضع الحديث
حدثنا علي بن عبد العزيز قال حدثنا إسحق بن بشر الكاهلي قال حدثنا أبو معشر عن نافع عن
ابن عمر عن عمر قال بينا نحن قعود مع النبي صلى الله عليه وسلم على جبل من جبال تهامة إذ أقبل شيخ في يده عصا فسلم على
النبي صلى الله عليه وسلم فرد عليه السلام ثم قال نغمة الجن وعمتهم أنت من قال أنا هامة بن الهيم بن لاقيس بن إبليس قال
وليس بينك وبين إبليس إلا أبوين قال نعم قال فكم أتى لك من الدهر قال قد أفنيت الدنيا عمرها إلا قليلا قال على ذاك
قال كنت ولنا علام بن لعوام أفهم الكلام وأمر بالأكام وأمر بإفساد الطعام وقطيعة الأرحام قال فقال تعوذ بالله
صلى الله عليه وسلم بليس لعنه الله عمل الشيخ المنوسما والشاب المتلوم قال ذرني من التعوذ إني تائب إلى الله
إني كنت مع نوح في مسجده مع من آمن به من قومه فلم أزل أعاتبه على دعوته على قومه حتى بكى عليهم وأبكاني فقال لأجرم
إني على ذلك من النادمين وأعوذ بالله أن أكون من الجاهلين قال قلت يا نوح إني من قومك وفي والتعيد قابيل بن آدم فهل
تجد لي من توبة عند ربك قال يا هامة هم بالخير وافعله قبل الشر والندامة إني قرأت فيما أنزل الله عز وجل على أنه ليس من
عبد تاب إلى الله بالغ ذنبه ما بلغ إلا تاب الله عليه فقمت قائما وأنجز الله ما وعدني قال ففعلت من ساعتي ما أمرني به قال فنادى
ارفع رأسك فقد أنزلت توبتك من السماء قال فخررت لله ساجدا وكنت مع هود في مسجده مع من آمن به من قومه

فلما زال عاتبه على دعوته على قومه حتى بكى عليهم وابكاني وقال لاجرم اني على ذلك من النادمين ولعوذ بالله ان اكون
من الجاهلين وكنت مع صالح في مسجده مع من آمن به من قومه فلما زال عاتبه على دعوته على قومه حتى بكا عليهم وابكاني
وكنت دار يعقوب وكنت من يوسف بالمكان المكين وكنت القي الياس اولاده ولنا الفاه الان واني لفقيه موسى
زعمران فعلمني من التورية وقال ان انت لفقيه عيسى زعمه فاقرئه من السلام واني لفقيه عيسى زعمه فاقرأته من موسى السلام وان
عيسى قال لي ان لفقيه محمد صلى الله عليه وسلم فقرئه من السلام قال فان رسول الله صلى الله عليه وسلم عليه فبكا ثم قال على عيسى
السلام ما دامت الدنيا وعليك يا هامة باداء الامانة قال فقلت يا رسول الله افعل ما فعل موسى زعمران فانه علمني من
التورية قال فعلمه رسول الله صلى الله عليه وسلم سورة المرسلات وعم يتساءلون واذا الشمس كورت والمعوذتين وقل هو
الله احد وقال ارفع الينا حاجتك يا هامة ولا تدعن زيارتنا قال فقبض رسول الله صلى الله عليه وسلم ولم ينعاه الينا فلست
ادري احي هو او ميت ﴿ قال هذا حديث ليس له اصل ولا يحتمل ابو معشر مثل هذا الحديث وان كان فيه لين ﴾ والحمل فيه على اسحق

اسحق بن ابي القرشي مجهول حدث عنه ما حدثناه الحسن بن علي القطان قال حدثنا اسمعيل بن عيسى العطار
قال حدثنا اسحق بن ابي حذيفة قال حدثنا ابن جريج عن صفوان بن سليم عن كريب عن ابن عباس قال قال رسول الله صلى الله عليه وسلم
ان لله بيتا في السما يقال له الضراح وذكر حديثا فيه طول ليس له اصل عن ابن جريج ﴿ **اسحق بن ادريس الاسواني البصري**
كان يذهب الى القدر ﴿ حدثنا ابن الاعرابي حدثنا ادم بن موسى قال سمعت البخاري يقول اسحق بن ادريس الاسواني البصري
ترك الناس ﴿ وحدثنا ادم بن موسى قال سمعت البخاري يقول اسحق بن ادريس الاسواني البصري كذاب ﴿ حدثنا محمد بن عيسى
قال حدثنا عباس بن محمد قال سمعت يحيى بن معين يقول اسحق بن ادريس بصري ليس بشيء يضع الاحاديث ﴿ **اسحق بن الحرث الكوفي**
حدثني ادم قال سمعت البخاري قال اسحق بن الحرث الكوفي عن كردم وعنه ابنه عبد الرحمن بن اسحق يتكلمون فيه وفيه نظر قال
وضعف احمد عبد الرحمن بن اسحق ﴿ وحديثه حدثنا به بشر بن موسى قال حدثنا فروة بن ابي المغرا قال حدثنا القسم بن مالك
عن عبد الرحمن بن اسحق عن ابيه عن كردم بن ابي السايب الانصاري قال خرجت مع ابي الى المدينة في حاجة وذاك اول ما ذكر
النبي عليه السلم فاوانا المبيت الى راعي فلما انتصف الليل جاء الذيب فاخذ حملا من الغنم فوثب الراعي فقال يا عامر الوادي
جارك يا عامر الوادي جارك فاذا منادي لا نراه يقول يا سرحان ارسله فجاء الحمل يشتد حتى دخل في الغنم لم يصبه كدمة وانزل
الله تبارك وتعالى وانه كان رجال من الانس يعوذون برجال من الجن فزادوهم رهقا ﴿ **اسحق بن عبد الله بن ابي فروة**
حدثنا محمد بن اسمعيل قال حدثنا عبد الرحيم الدمشقي قال حدثنا بقية قال حدثنا عتبة بن ابي حكيم قال جلس اسحق بن عبد الله
بن ابي فروة في مسجد المدينة يحدث والزهري الى جانبه فجعل يقول قال رسول الله صلى الله عليه وسلم فلما اكثر قال الزهري
قاتلك الله يا ابن ابي فروة ما اجراك على الله لا تسند حديثك انك تحدث باحاديث ليس لها خطم ولا ازمة ﴿ حدثنا
احمد بن علي الابار قال حدثنا محمد بن عبد الله بن عبد الحكم قال سمعت محمد بن عامر المعيطي وكان من اهل الصدق قال قدمت
المدينة ومالك بن انس حي فلم ار اهل المدينة يشكون ابن ابي فروة متهما على الدين ﴿

حدثنا احمد بن علي قال حدثنا الوليد بن شجاع قال حدثنا ابو عثمان قال حكى علي بن المديني وكتب عني عن عبد السلام بن حرب
احاديث اسحق بن ابي فروة فقلت لي شيء تصنع بها قال اعتبر بها لا يقلب ﴿ حدثنا عبد الله بن محمد بن سعد وهب قال هشام
ابن ابي يعقوب قال سمعت احمد بن حنبل يقول لاهل الدولة عن اسحق بن ابي فروة ﴿ حدثنا محمد بن عيسى قال حدثنا عباس
قال سمعت يحيى بن معين يقول اسحق بن عبد الله بن ابي فروة وعبد الحكيم بن عبد الله بن ابي فروة وعبد الاعلى بن عبد الله بن ابي فروة
كلهم ثقات الا اسحق ﴿ حدثنا محمد بن احمد قال حدثنا معوية بن صالح قال سمعت يحيى يقول اسحق بن ابي فروة لا يكتب حديثه
ليس بشيء وقال في موضع اخر اسحق بن عبد الله بن ابي فروة حديثه ليس بذاك ﴿ ومن حديثه ما حدثناه المقدام بن داود قال
حدثنا السري بن موسى قال حدثنا اسمعيل بن عياش عن اسحق بن عبد الله بن ابي فروة عن الزهري عن حميد بن عبد الرحمن عن ابي هريرة
ان رسول الله صلى الله عليه وسلم كان يقول الشهداء عند الله على منابر من ياقوت في ظل عرش الله يوم لا ظل الا ظله على
كثيب من مسك فيقول لهم الرب الهوا في لحوم اصدقكم فيقولون بلى وربنا ﴿ حدثنا الحسن بن علي بن خالد قال حدثنا
عمر بن خالد وعلي بن معبد ويوسف بن عدي قالوا حدثنا عبيد الله بن عمرو عن اسحق بن عبد الله عن نافع عن عبد الله بن عمر قال
قال رسول الله صلى الله عليه وسلم لا يحكم اسلام امرئ حتى يعلموا ما عقده عقله ﴿ والجميع منكرين لا يتابع عليهم

اسحق بن الصباح حدثنا محمد بن عيسى قال حدثنا عمر بن علي قال سمعت عبد الله بن داود يقول سمعت اسحق بن الصباح
رجلا من ولد الاشعث بن قيس يحدث عن عبد الملك بن عمير قال اشترى موسى بن طلحة ارضا من ارض السواد فارسل
الى القسم بن عبد الرحمن يشهده فابا فقال موسى بن طلحة فانا اشهد على ابيك يعني عبد الله بن مسعود انه اشترى
ارضا من ارض السواد واشهدني عليها قال ابو جعفر فسمعت رجلا من اصحابنا يقول ليحيى بن خلف عن عبد الملك بن عمير
عن موسى بن طلحة ان عبد الله اشترى ارضا من ارض السواد واشهدني عليها فقال يحيى عن عزرة فقال حدثنا ابن داود
فقال عزرة قال عن اسحق بن الصباح قال اسكت ويلك ﴿ **اسحق بن يحيى بن طلحة بن عبيد الله التيمي القرشي**
حدثني محمد بن عيسى قال حدثنا صالح بن احمد قال حدثنا علي قال سالت يحيى بن سعيد عن اسحق بن يحيى بن طلحة فقال ذاك
شبه لا شيء ﴿ حدثنا زكريا بن يحيى قال حدثنا محمد بن المثنى قال ما سمعت عبد الرحمن بن الحرث عن اسحق بن يحيى بن طلحة
بن عبيد الله شيئا قط ﴿ حدثني ادم بن موسى قال سمعت البخاري يقول اسحق بن يحيى بن طلحة بن عبيد الله القرشي يعد في اهل
المدينة عن السبيعي بن رافع وبعضهم دنا عنه وكيع وابن المبارك يتكلمون في حفظه يكتب حديثه ﴿ حدثنا عبد الله
قال سمعت ابي يقول اسحق بن يحيى شيخ متروك الحديث ﴿ حدثنا محمد بن عيسى قال حدثنا عباس بن محمد قال سمعت يحيى بن
معين يقول اسحق بن يحيى بن طلحة ضعيف وفي موضع اخر اسحق ليس بشيء لا يكتب حديثه ﴿ ومن حديثه ما حدثناه الحسن
بن علي بن زياد قال حدثنا اسمعيل بن ابي اويس قال حدثني ابي عن سليمان بن بلال عن اسحق بن يحيى بن طلحة عن ابن الكعبر بن مالك السلمي
عن ابيه عن النبي صلى الله عليه وسلم قال من ابتغا العلم ليباهي به العلما او يماري به السفها او يقبل وجوه الناس اليه فاولئك
النار ﴿ قال لا يتابع عليه ﴿ **اسحق ابو الفضل** حدثنا محمد بن عيسى قال حدثنا عمر بن علي قال حدثنا يحيى بن سعيد
يحدث اسحق ابو الفضل ثم تركه بعد سمعته يقول حدثنا اسحق ابو الفضل قال بعث من رجل الا يخرج على رجل

لما صمى الى شرح فقال للمشتري بلغك انه باعك وهذا به فقال استحلفه فحلفني فحلفت له بالله ما هو به فاجاز عليه
البيع ﴿ قال ابو حفص ثم سمعت يحيى بعد يسأل عنه فقال لم يكن هذا الشيخ بثبت ﴿ **اسحق بن يحيى الملطي**
حدثنا محمد بن عثمن العبسي قال سمعت اسحق بن يحيى الملطي ﴿ حدثنا عبد الله بن احمد قال سمعت ابي يقول اسحق بن يحيى الملطي
هو من اكذب الناس يحدث عن ابي وعن ابن سيرين ﴿ حدثنا محمد قال حدثنا عباس بن محمد قال سمعت يحيى
يقول اسحق بن يحيى الملطي ضعيف لا يرحمه الله ﴿ حدثنا محمد قال حدثنا عباس بن محمد قال سمعت البخاري يقول اسحق بن يحيى
الحنيني ﴿ ومن حديثه ما حدثناه احمد بن محمد بن عاصم قال حدثنا نصر بن عاصم الانطاكي قال حدثنا عثمن بن عبد الرحمن
قال حدثنا اسحق بن يحيى عن عائشة قالت قال رسول الله صلى الله عليه وسلم ردوا مدمة السائل ولو بمثل رأس الذباب
اسحق بن ناصح الجوهري بصري حدثنا صالح بن شعيب قال حدثنا عبد بن عبد الله الصفار قال حدثنا اسحق بن ناصح
الجوهري قال حدثنا قيس بن الربيع عن منصور عن ربعي بن حراش عن حماد بن عبد الله الحماني قال قال رسول الله صلى الله عليه وسلم
يا حماد لا تستعد للموت قبل نزول الموت ﴿ قال ليس هذا الموت بمحفوظ من حديث قيس ولا غيره ولا يتابع هذا الشيخ
عليه احد ﴿ ولحماد واسفيان وشريك وقيس وجرير عن منصور عن ربعي وحماد بن عبد الله الحماني قال قال رسول
الله صلى الله عليه وسلم اذا صليت فلا تبزق بين يديك ولا يسار وفي حماد عن النبي صلى الله عليه وسلم الاحاديث ﴿ هذا
وجدت رواه ابو صخرة جامع بن شداد عنه عن النبي عليه السلام يسوق ذي المجاز يقول يا ايها الناس قولوا لا اله الا الله تفلحوا ﴿
اسحق بن محمد الفروي جاء عن مالك باحاديث كثيرة لا يتابع عليها وسمعت ابا جعفر الصائغ
يقول كان اسحق الفروي كذب وكان يلقن منها ما حدثناه علي بن عبد العزيز قال حدثنا اسحق بن محمد الفروي قال حدثنا
مالك عن سمي عن ابي صالح عن ابي هريرة قال قال رسول الله صلى الله عليه وسلم من قتل دون ماله فهو شهيد ﴿ وباسناده ان
النبي عليه السلام قال من قال خادما اقاله الله يوم القيامة وله غير حديث عن مالك لا يتابع عليه ﴿ والحديثين
محفوظين من غير حديث مالك ﴿ **اسماعيل بن الحكم الفزاري** حدثنا محمد بن اسمعيل قال حدثنا الحميدي
قال حدثنا سفيان قال حدثنا مسعر عن عثمن بن المغيرة الثقفي الاعشى عن علي بن ربيعة الوالبي عن اسماعيل بن الحكم الفزاري
قال سمعت عليا يقول كنت اذا سمعت من رسول الله صلى الله عليه وسلم حديثا ينفعني الله بما شاء ان ينفعني وان حدثني غيره
استحلفته فحدثني ابو بكر وصدق ابو بكر قال قال النبي عليه السلام ما من عبد يذنب ذنبا فيحسن الوضوء ثم يقوم فيصلي ركعتين
ثم يستغفر الله الا غفر له ﴿ وحدثني آدم بن موسى قال سمعت البخاري قال اسماعيل بن الحكم الفزاري سمع عليا روى عنه
علي بن ربيعة بعد في الكوفيين قال كنت اذا حدثني رجل عن النبي عليه السلام استحلفته فاذا حلف لي صدقته لم يرو له عن اسماء
بن الحكم الا هذا وحديث آخر وقد روى عن عمر ولم يستحلفه وهذا حديث لا يتابع عليه اسما وقد روى اصحاب
رسول الله صلى الله عليه وسلم بعضهم عن بعض فلم يجز بعضهم بعضا ﴿ قال حدثني عبد الله بن الحسن عن علي بن المديني
قال قد روى عثمن بن المغيرة احاديث منكرة من حديث ابي حيان

باب ايوب

ابن عائذ الطائي حدثنا ام زرعة قال حدثنا البخاري قال ابو عبد الله كان ابن ابي الارجا وهو مدوق

ابو زرعة قاضي اليمامة حدثنا عبد الله بن احمد قال سمعت يحيى بن معين يقول كان يقال بلغه كان ثقة
ابن محمد بن الحنفية رضي الله عنه وابو زرعة وفيه قلت له ممن سمعت هذا قال من زكاة كامل المظفر مذكر ﴿ حدثنا محمد بن
عباس قال حدثنا عباس بن محمد قال سمعت يحيى بن معين يقول ابو زرعة ليس بشيء ﴿ حدثنا محمد بن علي قال حدثنا معوية بن صالح
قال سمعت يحيى بن معين يقول ابو زرعة ليس حديثه بشيء لا يساوي فلسا ﴿ وقال في موضع آخر ابو زرعة معروف ﴿ حدثنا عبد
الله بن احمد قال سمعت ابي يقول ابو زرعة عبيد الله بن عبد الكريم عن يحيى بن يعمر فقلت له عن غير يحيى قال هو على ذاك ﴿ حدثني
ادم بن موسى قال قال لنا البخاري ابو زرعة قاضي اليمامة عن يحيى بن يعمر وقيس بن طلق وغيرهم ليس ﴿ ومن حديثه عن يحيى بن يعمر
حدثناه محمد بن اسمعيل وعبد الله بن احمد بن ابي مسرة قالا حدثنا خلف بن الوليد قال حدثنا ابو زرعة قاضي اليمامة عن يحيى بن يعمر
عن ابي سلمة عن ابي هريرة ان النبي عليه السلام استغفر للصف الاول ثلثا وللذي يليه مرتين والذي يليه مرة ﴿ هكذا قال واخطأ فيه
ابو زرعة والصواب ما حدثناه محمد بن ايوب قال حدثنا مسلم بن ابراهيم قال حدثنا ابان بن يزيد العطار قال حدثنا يحيى بن يعمر نحو
ما ذكر معدان عن القاسم بن ربيعة ان النبي عليه السلام استغفر للصف الاول ثلثا وذكر نحوه ﴿ وقال معاذ بن هشام الدستوائي
عن ابيه عن يحيى بن يعمر عن محمد بن ابراهيم عن خالد بن معدان عن القاسم بن ربيعة عن النبي عليه السلام نحوه ﴿ و
حدثنا علي بن عبد العزيز قال حدثنا احمد بن يونس قال حدثنا ابو زرعة قال حدثني يحيى بن يعمر عن ابي سلمة عن ابي هريرة
قال رخص رسول الله صلى الله عليه وسلم في قتل الاسودين في الصلوة قيل وما الاسودان قال الحية والعقرب ﴿ قال و
هذا ايضا خطأ رواه معمر وعلي بن المبارك وعكرمة بن عمار عن يحيى بن يعمر عن ابي هريرة ﴿ وحدثنا محمد
بن بشر بن موسى قال حدثنا عبد الله بن صالح العجلي المقرئ قال حدثنا ابو زرعة عن يحيى بن يعمر عن ابي سلمة عن ابي هريرة
قال قال رسول الله صلى الله عليه وسلم المسح على الخفين للمقيم يوم وليلة وللمسافر ثلثة ايام ولياليهن ﴿ قال وهذا ايضا
خطأ لاسناده ومتنه رواه الاوزاعي وابان العطار وعلي بن المبارك عن يحيى بن يعمر عن جعفر بن عمرو بن امية الضمري عن
النبي صلى الله عليه وسلم مسح على الخفين والخمار ولم يذكر التوقيت ﴿ **ايوب بن خوط ابو اسية الحبشي**
حدثنا محمد بن عثمن بن ابي شيبة قال سمعت يحيى بن معين وقال له ابو بدر يا ابا زكريا ان احمد بن يونس يحدث عن ايوب بن خوط
قال يحيى كان ايوب ضعيف لا يكتب حديثه ﴿ حدثنا عبد الله بن محمد بن صعدويه قال حدثنا احمد بن عبد الله بن يونس
قال حدثنا سفيان بن عبد الملك قال قال لي ابن المبارك ايوب بن خوط اتهمه ﴿ حدثنا عبد الله بن احمد بن حنبل
قال حدثنا حسن بن عيسى قال ترك ابن المبارك ايوب بن خوط ﴿ حدثنا محمد بن عيسى قال حدثنا عباس بن محمد قال سمعت يحيى
يقول ايوب بن خوط لا يكتب حديثه ليس بشيء ﴿ ومن حديثه ما حدثناه محمد بن يحيى الواسطي قال حدثنا داود بن الجراح
قال حدثنا ايوب بن خوط عن قتادة عن انس بن مالك قال عطس رجل عند النبي عليه السلام فشمته النبي عليه السلام ثم عطس
ثم فلم يشمته فقيل يا رسول الله عطس فلان فشمته وعطست انا فلم تشمتني قال ان هذا حمد الله فشمته وانت سكت
فسكت عنك ﴿ قال وهذا الحديث غير محفوظ من حديث قتادة عن انس وانما هو من حديث سليمن التيمي عن انس
حدثنا اسحق بن ابراهيم عن عبد الرزاق عن معمر عن قتادة قال شمت ابو عطس ثلثا ﴿

وقف الضائيه

بسم الله الرحمن الرحيم الحمد لله حق حمده تقبله أبو بكر حوه

وأخبرنا أبو يزيد القراطيسي يوسف بن يزيد قال حدثنا السري بن موسى قال حدثنا أيوب بن حوه عن قتادة قال حدثنا محمد بن سيرين عن أبي هريرة قال قال رسول الله صلى الله عليه وسلم لا يزال جهنم يقول هل من مزيد حتى يضع الله تبارك وتعالى قدمه فيها فينزوي بعضها إلى بعض ويقول قط قط ۞ قال وهذا أيضا ليس بمحفوظ عن قتادة عن محمد بن سيرين ۞ وقد روي هذا حرمي بن عمارة عن شعبة عن قتادة عن أنس ولم يتابع عليه ۞ ورواه كثير والحكم بن عبد الملك أيضا عن قتادة عن أنس وفي هذه الرواية مقال وأما عن محمد بن سيرين فرواه يزيد بن إبراهيم التستري عن محمد بن سيرين عن أبي هريرة موقوفا ۞

قال حدثنا جدي رحمه الله قال حدثنا الحجاج بن المنهال قال حدثنا يزيد بن إبراهيم قال حدثنا محمد قال قال أبو هريرة احتجت الجنة والنار فقالت النار يدخلني الجبارون والمتكبرون وقالت الجنة يا رب ما لي يدخلني ضعفاء الناس وسقطهم قال فقال للجنة أنت رحمتي أرحم بك من أشاء وقال للنار أنت عذابي أصيب بك من أشاء ولكل واحدة منكما ملؤها قال فأما الجنة فإن الله لا يظلم الناس شيئا ويلقى لها من يشاء قال وأما النار فيلقى فيها فيقول هل من مزيد ويلقى فيها ويقول هل من مزيد ويلقى فيها فيقول هل من مزيد قال فيضع قدمه فيها فيمتلئ ويزوي بعضها إلى بعض ويقول قط قط قط ۞ قال وأيوب هذا يحدث بأحاديث كثيرة لا أصل لها ولا يتابع منها على شيء وهذان الحديثان من أوب ما حدث به واستنكره ۞

أيوب بن سيار الزهري أبو سنان

حدثنا محمد بن عثمان القيسي قال قلت ليحيى بن معين إن عندي مجاب كتابا عن أيوب بن سيار قال وما يصنع بأيوب بن سيار كان أيوب كذاب ۞ حدثنا محمد بن عيسى قال حدثنا عباس بن محمد قال سمعت يحيى بن معين يقول أيوب بن سيار ليس بشيء ۞ حدثني آدم بن موسى قال سمعت البخاري يقول أيوب بن سيار الزهري منكر الحديث ۞ ومن حديثه ما حدثنا به محمد بن إسماعيل قال حدثنا شبابة قال حدثنا أيوب بن سيار قال حدثنا محمد بن المنكدر عن جابر بن عبد الله عن أبي بكر الصديق عن بلال عن النبي عليه السلام قال أبردوا بصلاة الصبح فإنه أعظم للأجر ۞ وحدثنا محمد بن إسماعيل قال حدثنا أيوب بن سيار عن محمد بن المنكدر عن جابر بن عبد الله عن بلال قال أذنت في ليلة باردة شديدة البرد فلما رأى لم أجد ثم أذنت ثانية فلما رأى لم أجد ثم أذنت ثالثة فلما رأى لم أجد فقال رسول الله صلى الله عليه وسلم يا بلال قلت كبدهم البرد فقال اللهم أكثر عنهم البرد قال بلال فلقد رأيتهم يتهجرون في الصبح أو قال في الضحى ۞ قال ليس لإسنادها جميعا أصل ولا يتابع عليهما ۞ أيوب وأما متن الحديث الأول في الإسناد بالتبكير فيه وأما عن نافع بن خديج بإسناد جيد والثاني فليس بمحفوظ لا سنده ولا متنه

أيوب بن سويد أبو مسعود الرملي

حدثنا عبد الله بن محمد المقدمي قال حدثنا أحمد بن عبد الله بن يشير المروزي قال حدثنا سفين بن عبد الملك قال سمعت ابن المبارك يقول أيوب بن سويد أردى به ۞ حدثنا محمد بن عيسى قال حدثنا عباس قال سمعت يحيى بن معين يقول أيوب بن سويد شامي ليس بشيء ۞ وفي موضع آخر أيوب بن سويد ليس بشيء كان يسرق الأحاديث قال أهل الرملة حرق عن ابن المبارك بأحاديث ثم قال حدثنا أولئك الشيوخ الذين حدثني عنهم ابن المبارك

حدثنا محمد بن أحمد قال حدثنا معوية بن صالح قال سمعت يحيى يقول أيوب بن سويد كان يدعى حادث الناس ۞ حدثني آدم بن موسى قال سمعت البخاري قال أيوب بن سويد أبو مسعود الحمصي يتكلمون فيه ۞

أيوب بن جابر اليمامي أخو محمد بن جابر

حدثنا محمد بن عثمان بن أبي شيبة قال سألت يحيى بن معين عن أيوب بن جابر فقال أبي أيوب بن جابر فقد كتبت عنه وكان أيوب بن جابر ومحمد بن جابر ليسا بشيء ۞ ومن حديثه ما حدثنا به عبد الله بن أحمد بن حنبل قال حدثنا محمد بن جعفر الوركاني قال حدثنا أيوب بن جابر عن سماك عن القسم بن عبد الرحمن عن رجل عن أبيه قال قال النبي عليه السلام إن شربوا فيما بدا لكم فلا تسكروا ۞ قال لم يتابع عليه أحد ولا أصل له من حديث سماك ولا يصح في هذا المتن شيء ۞

أيوب بن دكوان عن الحسن مثله

حدثني آدم قال سمعت البخاري يقول أيوب بن دكوان عن الحسن منكر الحديث وأعنه لأخوه نوح بن دكوان ۞ ومن حديثه ما حدثنا به محمد بن زكريا الغلابي قال حدثنا سويد بن سعيد قال حدثنا سويد بن عبد العزيز عن نوح بن دكوان عن أبيه أيوب بن دكوان عن الحسن عن أنس بن مالك أن رسول الله صلى الله عليه وسلم قال إن الله تبارك وتعالى يقول إني أعظم عفوا من أستتر على عبدي ثم أفضحه ولا أن أغفر له ذنبا استغفرني ۞ قال ولا يتابع عليه وقد روي من غير هذا الوجه بغير هذا اللفظ بإسناد ليس ۞

أيوب بن مدرك الجزري

حدثنا محمد بن عيسى قال حدثنا العلاء بن محمد قال سمعت يحيى بن معين يقول أيوب بن مدرك الجزري ليس بشيء وفي موضع آخر كذاب ۞ ومن حديثه ما حدثنا به أبو زهير بن سلمة قال حدثنا يوسف بن عدي قال حدثنا أيوب بن مدرك عن مكحول عن أبي الدرداء قال قال رسول الله صلى الله عليه وسلم إن الله وملائكته يصلون على أصحاب العمائم يوم الجمعة ۞ قال ولا يتابع عليه وقد جرت بمناكير ۞

أيوب أبو العلاء وهو أيوب بن أبي مسكين

حدثنا عبد الله بن أحمد قال سألت أبي عن أيوب بن أبي العلاء فقال لا أعرفه وكأن يزيد بن هرون لا يستجيز أن يحدث عنه كان يخطئ في الإسناد ۞

أيوب بن واقد أبو الحسن الكوفي

حدثنا عبد الله بن أحمد قال سألت أبي عن أيوب بن واقد فقال ضعيف الحديث ۞ حدثنا محمد بن عيسى قال حدثنا عباس بن محمد قال سمعت يحيى يقول أيوب بن واقد بصري ليس بثقة كان يحرف عن مغيرة عن إبراهيم أنه كان يكره بيع الفرد ۞ حدثني آدم بن موسى قال سمعت البخاري يقول أيوب بن واقد أبو الحسن الكوفي حديثه ليس بالمحمود منكر الحديث ۞ ومن حديثه ما حدثنا به محمد بن عبد الله الحضرمي قال حدثنا سليمان بن داود المنقري قال حدثنا أيوب بن واقد عن هشام بن عروة عن أبيه عن عائشة قالت كان رسول الله صلى الله عليه وسلم لا يوافقه في الحج ولا في السفر خمسة النساء والمكحلة والمشط والسواك والمرآة قال ولا يتابع عليه ولا يحفظ هذا المتن بإسناد جيد ۞

أيوب بن محمد أبو الجميل اليمامي يعرف بأبي عرض حديثه

حدثنا محمد بن يحيى قال حدثنا عبد الله بن رجاء قال حدثنا أيوب بن محمد اليمامي أبو الجميل عن عبيد الله بن عمر عن نافع عن ابن عمر قال قال رسول الله صلى الله عليه وسلم ليس على المرأة جمع إلا في وجهها ۞ قال لا يتابع على رفعه إنما هو موقوف ۞ حدثنا مسعدة بن سعد قال حدثنا سعيد بن منصور قال حدثنا سفين بن عيينة عن عبيد الله بن عمر عن نافع عن ابن عمر قال الذفر من الرأس فلا تغطه ۞ وقال إحرام المرأة في وجهها ۞ وإحرام الرجل في رأسه ۞

أيوب بن منصور الكوفي حديثه وهم

حدثنا محمد بن عيسى قال حدثنا عبد الله بن محمد الزهري قال حدثنا أيوب بن منصور عن علي بن مسهر عن هشام بن عروة عن أبيه عن عائشة أن رسول

صلى الله عليه وسلم قال ان الله تجاوز عن امتي ما حدثت به انفسها ما لم تتكلم به او تعمل به ه قال ليس له من حديث هشام بن عروة
وهو اصل ولا يتابع الشيخ على هذا الحديث وانما رواه علي بن مسهر هذا عن مسعر عن قتادة عن زرارة بن اوفى عن ابي هريرة عن
النبي عليه السلام بهذا اللفظ ه حدثنا محمد بن عبيد عن ابن الاصبهاني عن علي بن مسهر ه **ايوب بن وايل عن نافع عن ابن عمر**
حدثني آدم بن موسى قال سمعت البخاري يقول ايوب بن وايل عن نافع عن ابن عمر في الدعاء لا يتابع عليه وهذا الحديث حدثناه يوسف
بن يعقوب الاندي قال حدثنا محمد بن ابي بكر المقدمي قال حدثنا حماد بن زيد عن ايوب بن وايل الراسبي عن نافع عن ابن عمر قال كانوا يتعودون
من سوء الاخلاق ه **اغلب بن تميم الكندي ويقال السعدي**
حدثني آدم قال سمعت البخاري قال اغلب بن تميم الكندي ابو جعفر سمع منه زيد بن حباب يحدث عن محاضر عن عبد الله
عن انس منكر الحديث ه ومن حديثه ما حدثناه داود بن محمد قال حدثنا محمد بن ابي بكر المقدمي قال حدثنا اغلب بن تميم
قال حدثني مخلد ابو الهذيل عن عبد الرحمن بن ابي بكر عن عبد الله بن عمر ان عثمان سأل النبي عليه السلام عن نفسه وله مقاليد
السموات والارض وذكر الحديث ه وحدثنا محمد قال حدثنا عباس قال سمعت يحيى يقول اغلب بن تميم السعدي يضرب سمعت
منه وليس بشيء ه قال وليس بتابع اغلب على الامر هو دونه ه **امرو بن غياث النيسابوري**
حدثني آدم بن موسى قال سمعت البخاري قال امرو بن غياث النيسابوري ابو غياث منكر الحديث ه ومن حديثه ما حدثنا به
ابرهيم بن محمد قال حدثنا عبد السلام بن صالح قال حدثنا امرو بن غياث عن عاصم الاحول عن انس بن مالك قال قال رسول الله
صلى الله عليه وسلم لا يمر السيف بذنب الا محاه ه قال ولا يتابع على هذا الحديث له حديث عاصم اصل وقد روي بغير هذا
الاسناد باسناد ايضا ليس ه **امرو بن حوشب الهمداني**
حدثني آدم قال سمعت البخاري قال امرو بن حوشب متروك الحديث ه ومن حديثه ما حدثنا به الحسن بن بكر السكري قال حدثنا ابرهيم بن سعيد الجوهري
قال حدثنا امرو بن حوشب عن الزهري عن سالم عن ابيه ان رسول الله صلى الله عليه وسلم قال اذا كان الفي ذراع ونصف
الى الاذان اعيز فصلوا الظهر ه ولا يتابع عليه ولا يعرف الا به ه **اذود بن غالب**
حدثني آدم بن موسى قال سمعت البخاري قال اذود بن غالب منكر الحديث ه وحدثنا محمد بن احمد بن النضر الازدي قال حدثنا
يحيى بن يوسف الذمي قال حدثنا يحيى بن سليم الطائفي عن الاذود بن غالب عن سليمان التيمي عن انس بن مالك قال قال رسول الله صلى
الله عليه وسلم يا انس اسبغ الوضوء يزد في عمرك وسلم على اهلك يكثر خير بيتك ويا انس لا تلبس الا وانت كاهر فانك
ان متعت شيبا ومثل صلوة الضحى فانها صلوة الاوابين قبلك ومثل الليل والنهار تكتب لك الحفظة ووقر الكبير وارحم
الصغير تلقاني غدا ه قال كتبت به عن سليمان التيمي غير الاذود هذا ولهذا الحديث عن انس طرق ليس منها وجه يثبت
اسباط بن محمد القرشي ثم الكوفي
حدثنا عبد الله بن احمد قال حدثني الحسن بن عيسى قال سألت ابن المبارك
عن اسباط ومحمد بن فضيل بن غزوان فسكت فلما كان بعد ايام رآني فقال يا حسن صاحبيك لا اراني اصحابنا يرضونهما ه
ومن حديثه ما حدثنا به محمد بن العباس المؤدب قال حدثنا عبد الاحد بن عبد الرحمن السلمي قال حدثنا اسباط بن محمد عن الاعمش

عن ابي صالح عن ابي هريرة قال قال رسول الله صلى الله عليه وسلم الكمأة من المن وماؤها شفاء للعين والعجوة من الجنة وهي شفاء
من السم ه حدثنا محمد بن اسمعيل الصائغ قال حدثنا العباس بن عبد العظيم قال حدثنا علي بن المديني قال حدثنا اسباط وجرير
عن الاعمش عن جعفر بن اياس عن سعيد بن جبير عن ابن عباس عن ابي سعيد قال اخرج النبي عليه السلام كفا من كمأة فقال هذه من المن
وماؤها شفاء للعين والعجوة من الجنة وفيها شفاء من السم ه حدثنا محمد بن اسمعيل قال حدثنا الحسن بن الربيع
قال حدثنا ابو الاحوص عن الاعمش عن ابي سفيان عن جابر وعن عبد الرحمن بن ابي ليلى عن ابي سعيد الخدري عن النبي عليه السلام نحوه ه وحدثنا
محمد بن اسمعيل قال حدثنا عباس العنبري قال حدثنا عبيد الله بن موسى قال حدثنا شيبان عن الاعمش عن ابي سفيان عن عبد الرحمن بن عبد
الرحمن بن ابي ليلى عن ابي سعيد عن النبي عليه السلام نحوه وهذا اولى حديثي الاحوص وشيبان ه **احوص بن حكيم**
حدثنا محمد بن عثمان بن ابي شيبة قال سمعت يحيى بن معين سئل عن الاحوص بن حكيم فقال ليس بشيء ه حدثنا آدم بن موسى قال سمعت الفلاس
قال قال علي بن المديني يحيى عن الاحوص ه حدثنا عبد الله قال حدثنا ابي قال قال ابو بكر بن عياش حرف الاحوص بن حكيم بحرف
قال فقلت عن النبي عليه السلام فقال اوليس الحديث كله عن النبي عليه السلام ه حدثني محمد بن عبد الرحمن قال حدثنا المنوي قال
سمعت ابا عبد الله يقول الاحوص بن حكيم هاه ه حدثني محمد بن سعيد بن نبيح الترابي قال سمعت ابا عبد الله يعني عبد
الرحمن بن الحكم بن بشير بن سلمان يقول كان الاحوص بن حكيم صاحب شرطة بعض الملوك سمعت يحيى بن معين يقول ه
حدثنا محمد بن احمد قال حدثنا معوية بن صالح قال سمعت يحيى بن معين يقول الاحوص بن حكيم ليس بشيء ه حدثنا عبد الله
قال ابي يقول ابو بكر بن عبد الله بن ابي مريم امثل من الاحوص بن حكيم ه ومن حديثه ما حدثناه محمد بن احمد بن الوليد
الانطاكي قال حدثنا محمد بن المبارك الصوري قال حدثنا مروان بن معوية عن الاحوص بن حكيم عن خالد بن معدان انه حدثه عن عباد
بن الصامت قال قال رسول الله صلى الله عليه وسلم اذا توضأ العبد فاحسن وضوءه ثم اتى الصلوة فاتمها عرفها وركوعها
والقراءة فيها قالت له الصلوة حفظك الله كما حفظتني ثم تصعد بها الى السماء لها ضوء ونور وفتحت له ابواب السماء
حتى ينتهي الى الله عز وجل فتشفع لصاحبها واذا ضيع وضوءها وركوعها وسجودها والقراءة فيها قالت له الصلوة
ضيعك الله كما ضيعتني ثم تصعد بها الى السماء وعليها ظلمة فتغلق دونها ابواب السماء ثم تلف كما تلف الثوب الخلق
ثم تضرب بها وجه صاحبها ه قال ولا يتابع احوص عليه ولا يعرف الا به ه **اخنس والد بكير الاخنس الكوفي**
حدثني آدم بن موسى قال سمعت البخاري قال اخنس والد بكير الاخنس روى عنه ابنه بكير سمع مسعود ولم يصح حديثه
وهذا الحديث حدثناه علي بن عبد العزيز قال حدثنا ابو نعيم قال حدثنا ابو جناب قال حدثني بكير بن الاخنس قال حدثني
قال قرأت من الليل حم عسق فمن تاب بهذه الآية وهو الذي يقبل التوبة عن عباده فقد وقف على عبد الله يسأله
يتعلمون او يفعلون فجاء رجل فقال ما تقول في امرأة اصبت شيئا ثم تذكرت ايابا واصلحا ثم تنوحها قال نعم هو الذي يقبل
التوبة وهو الذي يقبل التوبة عن عباده ويعفوا عن السيئات ويعلم ما تفعلون ه حدثنا موسى بن اسحق قال حدثنا
ابو بكر بن ابي شيبة قال حدثنا وكيع عن ابي جناب عن بكير بن الاخنس عن ابي عن عبد الله نحوه ه حدثنا موسى بن اسحق
قال حدثنا ابو بكر بن ابي شيبة قال حدثنا غندر عن شعبة عن الحكم عن سالم بن ابي الجعد عن ابيه عن عبد الله قال لا يمن الا ان ذا انياب ه
قال حديث شعبة اولى ه راجع

اجلح بن عبد الله الكندي كوفي حدثنا محمد بن عليش قال حدثنا عمرو بن علي قال سمعت يحيى يقول ما كان
الاجلح تقدم بين علي والحسين والحسن بن علي ❊ سمعته يقول حدثنا حبيب بن ابي ثابت قال كنا عنده جلوسا فقال
لا طلاق الا بعد نكاح ❊ حدثنا احمد بن علي الابار قال حدثنا الحسن بن علي قال حدثنا علي بن حمد الله قال قلت لكم سعيد
ابن كان الاجلح من مجالدة قال كان دونه ❊ حدثنا زكريا بن يحيى قال حدثنا محمد بن المثنى قال حدثنا ابو الوليد قال قلت ليحيى
بن سعيد الاجلح من مجالد قال كان استوا جالا منه ❊ حدثنا محمد بن عليش قال حدثنا صالح قال حدثنا علي قال قلت ليحيى
فاجلح قال في نفسه شيء ❊ حدثنا عبد الله بن احمد قال سمعت ابي يقول ما اقرب الاجلح من وهب بن جليه ❊ ومن حديثه
عما حدثناه ابن همام محمد بن همام البغوي قال حدثنا اسحق بن يوسف الازرق قال حدثنا عبد الملك بن الصباح عن شريك عن الاجلح
عن الشعبي عن عبد خير الحمداني عن زيد بن ارقم قال كان علي باليمن فاتي بامراة وصبيها ثلثة فظهر واحد فسال اتيها اثنين
فلم يقرا ثم سال اثنين عن واحد فلم يقرا فاقرع بينهم فالزم الولد الذي خرجت عليه القرعة وجعل عليه ثلثي الدية
فرفع ذلك الى النبي عليه السلم فضحك حتى بدت نواجذه ❊ حدثنا معاذ بن المثنى قال حدثنا مسدد قال حدثنا خالد
بن عبد الله قال حدثنا الاجلح عن عامر عن عبد الله بن الخليل عن زيد بن ارقم ان عليا بعثه رسول الله صلى الله عليه وسلم
الى اليمن فان نفع اليه ثلثة بلبان عوف فذكر نحوه ❊ حدثنا عبد الله بن احمد بن حنبل قال حدثنا زهير بن حرب
قال حدثنا جعفر بن عون قال حدثنا الاجلح عن عامر عن عبد الله بن الخليل عن زيد بن ارقم عن النبي عليه السلم نحوه ❊ قال ولا يتابع
الاجلح على هذا مع اضطرابه فيه الا من هو دونه محمد بن سالم ❊ حدثنا محمد بن احمد الوثاميني قال حدثنا محمد بن جرير
بن عبد الحميد قال حدثنا ابي عن محمد بن سالم عن الشعبي عن علقمة بن قيس عن زيد بن ارقم قال كنت جالسا عند النبي عليه السلم
اذ جاءه كتاب علي فذكر نحوه وقال فضحك رسول الله صلى الله عليه وسلم حتى بدا ناجذاه ثم قال لا اعلم فيها الا ما
قال علي هكذا قال عن علقمة بن قيس ❊ **اوس بن عبد الله الربعي ابو الجوزاء**
حدثنا ادم بن موسى قال سمعت البخاري يقول اوس بن عبد الله الربعي ابو الجوزاء بصري سمع عبد الله بن عمرو واعمة عمران بن مسلم
له اسناده نظر والحديث حدثناه يحيى بن عثمان قال حدثنا نعيم بن حماد قال حدثنا يحيى بن سليم عن عمران بن مسلم عن ابي الجوزاء
عن عبد الله بن عمرو عن النبي عليه السلم انه قال لرجل الا ادلك الا اعلمك وذكر صلوة التسبيح بطوله ❊ قال وليس في
صلوة التسبيح حديث يثبت ❊ **اوس بن عبد الله بن بريدة بن خصيب الاسلمي**
حدثنا ادم بن موسى قال سمعت البخاري قال اوس بن عبد الله بن بريدة بن خصيب الاسلمي سكن مرو وقال البخاري فيه نظر
ومن حديثه ما حدثناه محمد بن اسمعيل قال حدثنا الحسين بن حريث قال حدثنا اوس بن عبد الله بن بريدة عن اخيه سهل بن عبد الله
عن ابيه عبد الله بن بريدة عن بريدة ان النبي عليه السلم قال لهم انه سيبعث بعوث فكونوا في بعث يقال لها خراسان
ثم ان لواء كورة يقال لها مرو ثم اسكنوا مدينتها فان مدينتها بناها ذو القرنين ودعا لها بالبركة ولا يصيبها سوء و
حدثنا محمد قال حدثنا ابو حماد قال حدثنا اوس بن عبد الله عن الحسين بن واقد عن عبد الله بن بريدة عن ابيه عن النبي عليه السلم

قال اللهم بارك لامتي في بكورها ❊ قال اما حديث الاول فلا يعرف الا من حديث اوس هذا واما الثاني فقد روي عن
وجه ناسا غير ثقة واما عن بريدة فلم يثبت له الا اوس ❊ **ابو نفيع عن ابن عمر رضي الله عنه**
حدثنا ادم بن موسى قال سمعت البخاري يقول ابو نفيع عن ابن عمر منكر الحديث ❊ وحدثنا حسينه على بن الحسين قال سمعت
محمد بن عبد الله الرقاشي قال حدثنا المعتمر بن سليمان قال قرات على الفضل بن عيسى ابي معاذ عن ابن جريج ان ابا نفيع حدثه عن ابن عمر
ان عمر ان النبي عليه السلم دخل على امراة من خثعم فقال كيف تجدينك قالت لا ان لي الا الماء قال فاسبغي الوضوء
وددت انك لم تخرجي من الدنيا حتى تكتحلي بالمرود او تجهزي غازيا ❊ قال لا يتابع عليه لا يعرف الا من حديث ابي نفيع
حدثنا زكريا بن يحيى قال حدثنا محمد بن المثنى قال سمعت عبد الرحمن يعني بن مهدي يحدث عن ابي نفيع بعد سنة خمس اصل وستين ❊

احمد بن الحرث الغساني حدثنا ادم بن موسى قال سمعت البخاري قال احمد بن الحرث الغساني ولعله
بالغوطة ابو عبد الله بصري سمع شاكر بن نمير الجعفي منه نظر ❊ ومن حديثه ما حدثناه محمد بن رزان الرقي قال
حدثنا ابن ابي عمر وابو سفيان العقوري قال حدثنا احمد بن الحرث الغساني قال حدثنا شاكر بن نمير الجعفي قال سمعت
العقوري يقول قال رسول الله صلى الله عليه وسلم من قرا قل هو الله احد ثلث مرات فكانما قرا القران اجمع ❊ ومن حديث
العقوري بهذا الاسناد احاديث وعن العقوري بن نمير احاديث لا يتابع عليها ❊ شاكر بن نمير وليس بالمشهور
بنقل بها لا حديثا واحدا رواه ابو عامر عن ربيعة بن عبد الرحمن جعفر العقوري ولا يعرف لرجا العقوري
رواية فاما الرواية في قل هو الله احد تعدل ثلث القران فثابتة عن النبي عليه السلم من غير هذا الوجه ❊

احمد بن عمران الاخنسي حدثنا ادم بن موسى قال سمعت البخاري يقول احمد بن عمران الاخنسي كان
ببغداد يتكلمون فيه منكر الحديث ❊ ومن حديثه ما حدثناه محمد بن الحسين الانماطي قال حدثنا احمد بن عمران
الاخنسي قال حدثنا عبد الرحمن بن محمد المحاربي قال حدثنا عبيدة بن ابي رائطة الخزاعي عن ابي جعفر عن انس بن مالك
قال قال رسول الله صلى الله عليه وسلم ان الله اختارني فاختار لي اصحابي واصهاري وسياري قوم يسبونهم ويتنقصونهم
فلا تجالسوهم ولا تشاربوهم ولا تواكلوهم ولا تناكحوهم ❊ حدثنا ابو يحيى بن ابي مسرة قال حدثنا الازرق
قال حدثنا ابن ابي سعد عن عبيدة بن ابي رائطة عن عبد الرحمن بن ابي زياد عن عبد الله بن مغفل عن النبي عليه السلم
نحوه ❊ حدثنا حدثه حدثه رحمه الله قال حدثنا جعفر بن رشيد الباهلي قال حدثنا ابن ابي سعد عن عبيدة بن ابي رائطة
عن عمر بن ابي سلمة انس ومن حديثه عن انس عن النبي عليه السلم نحوه ❊ حدثنا محمد بن عامر بن عليش قال
ابو مصعب الزهري قال حدثنا ابن ابي سعد عن عبيدة بن ابي رائطة عن رجل من بني حنيفة عن ابان بن ابي عياش
عن انس عن النبي عليه السلم نحوه ❊ **احمد بن داود اخت عبد الرزاق** حدثنا محمد بن عليش
قال حدثنا عباس بن محمد قال سمعت يحيى بن معين يقول احمد اخت عبد الرزاق كذاب لم يكن بثقة ولا مامون
حدثنا عبد الله بن احمد قال سمعت ابي يقول احمد اخت عبد الرزاق من اكذب الناس ❊

الأجلح بن عبد الله الكندي كوفي

حدثنا محمد بن عيسى قال حدثنا عمرو بن علي قال سمعت يحيى يقول ما كان الأجلح يفضل بني علي الحسن والحسين على ٥ سمعته يقول حدثنا حليته بن ثابت قال كنا عنده حسين بن علي فقال لا خلاف الأبعد نجاح ٥ حدثنا أحمد بن علي الأبار قال حدثنا الحسن بن علي قال حدثنا علي بن عبد الله قال قلت ليحيى بن سعيد الأجلح من مجالد قال كان وثيقا ٥ حدثنا زكريا بن يحيى قال حدثنا محمد بن المثنى قال حدثنا أبو الوليد قال قلت ليحيى بن سعيد الأجلح من مجالد قال كان أسوأ حالا منه ٥ حدثنا محمد بن عيسى قال حدثنا صالح قال حدثنا علي قال قلت ليحيى الأجلح قال في نفسي منه شيء ٥ حدثنا عبد الله بن أحمد قال سمعت أبي يقول ما أقرب الأجلح من فطر بن خليفة ٥ ومن حديثه حدثناه إبراهيم بن محمد بن عرعرة البصري قال حدثنا إسحق بن يوسف الأزرق قال حدثنا عبد الملك بن الصباح عن سفيان عن الأجلح عن الشعبي عن عبد خير الحميري عن زيد بن أرقم قال كان علي باليمن فأتي بامرأة وصبيها ثلاثة أطهر واحد فسأل اثنين أتقران فلم يقرا ثم سأل اثنين عن واحد فلم يقرا فأقرع بينهم فألزم الولد الذي خرجت عليه القرعة وجعل عليه ثلثي الدية فرفع ذلك إلى النبي عليه السلام فضحك حتى بدت نواجذه ٥ حدثنا معاذ بن المثنى قال حدثنا مسدد قال حدثنا خالد بن عبد الله قال حدثنا الأجلح عن عامر عن عبد الله بن الخليل عن زيد بن أرقم أن عليا بعثه رسول الله صلى الله عليه وسلم إلى اليمن فأن تفع إليه ثلثة يتنازعون فذكر نحوه ٥ حدثنا عبد الله بن أحمد بن حنبل قال حدثنا زهير بن حرب قال حدثنا جعفر بن عون قال حدثنا الأجلح عن عامر عن عبد الله بن الخليل عن زيد بن أرقم عن النبي عليه السلام نحوه ٥ قال ولا يتابع الأجلح على هذا مع اضطرابه فيه إلا من هو دونه محمد بن سالم ٥ حدثنا محمد بن أحمد الوراق قال حدثنا سعدويه بن جرير بن عبد الحميد قال حدثنا أبي عن محمد بن سالم عن الشعبي عن علقمة بن زيد بن أرقم قال كنت جالسا عند النبي عليه السلام إذ جاءه كتاب علي فذكر نحوه وقال فضحك رسول الله صلى الله عليه وسلم حتى بدا ناجذاه ثم قال لا أعلم فيها إلا ما قال علي هكذا قال عن علقمة ٥

أوس بن عبد الله الربعي أبو الجوزاء

حدثنا آدم بن موسى قال سمعت البخاري يقول أوس بن عبد الله الربعي أبو الجوزاء بصري سمع عبد الله بن عمر وروى عنه عمران بن مسلم إسناده نظر والحديث حدثناه يحيى بن عثمان قال حدثنا نعيم بن حماد قال حدثنا يحيى بن سليم عن عمران بن مسلم عن أبي الجوزاء عن عبد الله بن عمرو عن النبي عليه السلام أنه قال لرجل ألا أدلك على ما يحطك ويرفعك وذكر صلوة التسبيح بطوله ٥ قال وليس في صلوة التسبيح حديث يثبت ٥

أوس بن عبد الله بن بريدة بن حصيب الأسلمي

حدثنا آدم بن موسى قال سمعت البخاري قال أوس بن عبد الله بن بريدة بن حصيب الأسلمي سكن مرو وقال البخاري فيه نظر ومن حديثه ما حدثنا به محمد بن إسماعيل قال حدثنا الحسين بن حريث قال حدثنا أوس بن عبد الله بن بريدة عن أخيه سهل بن عبد الله عن أبيه عبد الله بن بريدة عن بريدة أن النبي عليه السلام قال لهم إنه سيبعث بعوث فكونوا في بعث يقال لها خراسان ثم انزلوا كورة يقال لها مرو ثم اسكنوا مدينتها فإن بمدينتها ثلاثة ذوا القرنين دعا لها بالبركة ولا يصيبها سوء ٥ حدثنا محمد قال حدثنا أبو عمار قال حدثنا أوس بن عبد الله عن الحسين بن واقد عن عبد الله بن بريدة عن أبيه عن النبي عليه السلام

قال اللهم بارك لأمتي في بكورها ٥ قال أما حديث الأول فلا يعرف إلا من حديث أوس هذا وأما الثاني فقد روي من غير وجه بأسانيد ثابتة وأما حديث زيد فلم يأت به إلا أوس ٥

أيفع عن ابن عمر رضي الله عنه

حدثني آدم بن موسى قال سمعت البخاري يقول أيفع عن ابن عمر منكر الحديث ٥ ومن حديثه حدثناه علي بن عبد العزيز قال حدثنا محمد بن عبد الله الرقاشي قال حدثنا المعتمر بن سليمان قال قرأت على الفضل بن سليمان أبي معاذ عن أبي حزيرة أيفع حدثه عن عبد الله بن عمر أن النبي عليه السلام دخل على امرأة من جشم فقال كيف تجدينك قالت لا أدري لما أجاني قال فقال رسول الله صلى الله عليه وسلم وددت أنك لم تخرجي من البيت حتى تكفلي يتيما أو تجهزي غازيا ٥ قال لا يتابع عليه لا يعرف إلا به ٥

أفلح بن سعيد الأنصاري المدني

حدثنا زكريا بن يحيى قال حدثنا محمد بن المثنى قال سمعت عبد الرحمن بن مهدي يحدث عن أفلح بن سعيد شيخا من أهل البادية ٥

أحمد بن الحرث الغساني

حدثنا آدم بن موسى قال سمعت البخاري قال أحمد بن الحرث الغساني ويعرف بالفنوي أبو عبد الله يعني سمع ساكنه بلت الجعد منه نظر ٥ ومن حديثه ما حدثناه محمد بن مروان الفنوي قال حدثنا يزيد بن عمرو وأبو سفيان الفنوي قال حدثنا أحمد بن الحرث الغساني قال حدثتنا ساكنة بنت الجعد قال سمعت جدها الفنوي يقول قال رسول الله صلى الله عليه وسلم من قرأ قل هو الله أحد ثلث مرات فكأنما قرأ القرآن أجمع ٥ قال حدثني جدي الفنوي بهذا المرة بعد المرة أحاديث وعن العتبي بنت سهل أحاديث لا يتابع عليه شيء ٥ منها كثير وليس يعرف لجدها الفنوي بنت سهل إلا حديثا واحدا رواه أبو عاصم عن زيد بن عبد الرحمن جعفر الفنوي ولا يعرف لجدها الفنوي ولا لعبة فأما الذي رواه في قل هو الله أحد تعدل ثلث القرآن فثابت عن النبي عليه السلام من غير هذا الوجه ٥

أحمد بن عمران الأخنسي

حدثنا آدم بن موسى قال سمعت البخاري يقول أحمد بن عمران الأخنسي كان ببغداد يتكلمون فيه منكر الحديث ٥ ومن حديثه ما حدثناه محمد بن الحسين الأزدي قال حدثنا أحمد بن عمران الأخنسي قال حدثنا عبد الرحمن بن محمد المحاربي قال حدثنا عبيدة بن أبي رائطة الخزاعي عن أبي جعفر عن أنس بن مالك قال قال رسول الله صلى الله عليه وسلم إن الله اختارني واختار لي أصحابي وأصهاري وشيعتي قوم يسبونهم ويلعنونهم فلا تجالسوهم ولا تشاربوهم ولا تواكلوهم ولا تناكحوهم ٥ حدثنا أبو يحيى أبو مسرة قال حدثنا الأزرق قال حدثنا إبراهيم بن سعد عن عبيدة بن أبي رائطة عن عبد الرحمن بن أبي زياد عن عبد الله بن مغفل عن النبي عليه السلام نحوه ٥ حدثنا جدي رحمه الله قال حدثنا جميع بن رشيد الباهلي قال حدثنا إبراهيم بن سعد عن عبيدة بن أبي رائطة عن عمر بن أنس عن أنس ومن حديثه عن أنس عن النبي عليه السلام نحوه ٥ حدثنا محمد بن طاهر بن عيسى قال حدثنا أبو مصعب الزهري قال حدثنا إبراهيم بن سعد عن عبيدة بن أبي رائطة عن رجل من بني حنيفة عن أبان بن أبي عياش عن أنس عن النبي عليه السلام نحوه ٥

أحمد بن داود بن أخت عبد الرزاق

حدثنا محمد بن عيسى قال حدثنا عباس بن محمد قال سمعت يحيى بن معين يقول أحمد بن أخت عبد الرزاق كذاب لم يكن بثقة ولا مأمون ٥ حدثنا عبد الله بن أحمد قال سمعت أبي يقول أحمد بن أخت عبد الرزاق من أكذب الناس ٥

ومن حديثه ما حدثناه يوسف بن احمد بن الاشيب الصنعاني قال حدثنا احمد بن داود قال حدثنا عبد الرزاق قال اخبرنا
معمر عن ثابت عن انس قال نهى رسول الله صلى الله عليه وسلم ان يسمى الخربق الشيطان

احمد بن محمد بن ابي بزة المقرئ منكر الحديث ويوصل الاحاديث

ومن حديثه ما حدثناه حاتم بن مسعود قال حدثنا احمد بن محمد بن ابي بزة قال حدثنا ابو سعيد عبد الرحمن بن عبد الله
مولى بني هاشم قال حدثنا الربيع بن صبيح عن الحسن عن انس قال قال رسول الله صلى الله عليه وسلم اتاني الملك الا اسير الا فرق جبلي
وجبلي جبرئيل الحجر من يديه وستة عشر يديا من جبرئيل اربعة عن اليمين واربعة عن الشمال واربعة من قدامه
واربعة من خلفه

ارقم بن ابي ارقم عن ابن عباس

حدثني ابي ثنا موسى قال سمعت البخاري يقول ارقم
بن ابي الارقم عن ابن عباس شيخ مجهول لا يعرف الا بهذا يعني ما حدثناه عمر بن محمد بن صبح قال حدثنا عمرو بن علي قال حدثنا
ابو قتيبة قال حدثنا حميد الخراط عن ارقم بن ابي ارقم قال سئل ابن عباس اراى محمد صلى الله عليه وسلم ربه قال نعم مرتين
وقد روي عن ابن عباس هذا اللفظ من وجه ثابت

امية بن خالد القيسي بصري

حدثني الخضر بن داود قال حدثنا احمد بن يحيى قال سمعت ابا عبد الله يسئل عن امية بن خالد فلما رآه كاره الحديث
وقال انما كان يكرى من حفظه لا يخرج كتابا حدثنا عبد الله بن احمد قال حدثنا ابي قال حدثنا امية بن خالد
قال حدثنا شعبة عن ابي اسحق عن ابي عبيدة عن عبد الله بن مسعود عن النبي صلى الله عليه وسلم قال ان الله قتل ابا جهل
فالحمد لله الذي صدق وعده واعز دينه قال ابو جعفر رواه الناس عن شعبة عن ابي اسحق عن ابي عبيدة مرسلا

اصبغ مولى عمرو بن حريث كوفي

حدثنا عبد الله بن محمد بن سعيد كتبه الي قال حدثنا الحسن بن عبد
الله بن الشيخ الهروي قال حدثنا سفين بن عبد الملك قال حدثنا ابن المبارك قال حدثنا اسمعيل بن ابي خالد عن اصبغ مولى
عمرو بن حريث واصبغ ثقة ثقة قد تغير وحديثه ما حدثناه يوسف بن يزيد قال حدثنا جابر بن ابرهيم الازرق
قال حدثنا عيسى بن يونس عن اسمعيل بن ابي خالد عن اصبغ مولى عمرو بن حريث عن عمرو بن حريث قال كان اصبغ صوت النبي
صلى الله عليه وسلم يقرا في صلوة الغداة فلا اقسم بالخنس الجوار الكنس ورواه هذا الحديث اسمعيل بن ابي خالد عن
ابي الوليد شريح عن عمرو بن حريث ورواه مسعر بن كدام عن الوليد بن سريع عن عمرو بن حريث سمعت النبي صلى الله
عليه وسلم يقرا في الفجر والليل اذا عسعس فالحديث صحيح ان شاء الله

اصبغ بن نباتة الحنظلي كوفي كان يقول بالرجعة

حدثنا محمد بن عيسى قال حدثنا عمرو بن علي
قال ما سمعت يحيى ولا عبد الرحمن حدثا عن الاصبغ بن نباتة بشيء قط حدثنا محمد بن اسمعيل قال حدثنا الحسن
بن علي قال حدثنا عبد الرحمن بن صالح الازدي قال حدثنا ابو اسامة عن يونس بن ابي اسحق قال كنت مع ابي في المعاذر
بخراسان فكان يدور تلك الفساطيط ولا يعرض لفسطاط الاصبغ يعني الاصبغ بن نباتة حدثنا محمد بن عيسى قال حدثنا
العباس قال سمعت يحيى يقول قدم ابي الشعبي رشيد الهجري وحبة العرني والاصبغ بن نباتة ليس فيهم من هو اكلم منهم

وقال في موضع اخر اصبغ بن نباتة ليس بشيء حدثنا احمد بن علي قال حدثنا احمد بن ابرهيم قال حدثنا ابو نعيم عن ابي بكر بن
عياش قال الاصبغ بن نباتة ومنهال هولاء كلهم الكذابين ومن حديثه ما حدثنا محمد بن عمر بن راس قال حدثنا محمد بن يحيى
الجهني قال حدثنا جعفر بن سليمن عن محمد بن علي النوفلي عن سعيد الاشكاف عن الاصبغ بن نباتة قال قال علي بن ابي طالب
حدثني ابي اصبت ليلة سبع عشرة بصفين من رمضان وهي الليلة التي مات فيها موسى واموت لاثنتين وعشرين بصفين من رمضان
وهي الليلة التي رفع فيها عيسى

اصبغ بن سفين الكلبي

حدثنا احمد بن الحسين قال حدثنا احمد بن عبيد
قال حدثنا سلمة بن الفضل عن محمد بن اسحق عن حكيم بن حزام عن الحسن بن سفين عن الاصبغ بن سفين الكلبي عن عبد العزيز بن مروان
عن ابي هريرة عن سلمان قال سالت رسول الله صلى الله عليه وسلم قلت يا رسول الله ان الله لم يبعث نبيا الا بين له من ولي
من بعده فهل بين لك فقال لا ثم سالته بعد ذلك فقال نعم علي بن ابي طالب والحكيم جيد واهي والحسن والاصبغ مجهولان
لا يعرفان الا في هذا الحديث

اصبغ ابو بكر الشيباني مجهول وحديثه غير محفوظ

حدثنا محمد بن العباس الاخرم قال حدثنا الحسين بن عبد الرحمن ابن عماد قال حدثنا اصبغ ابو بكر الشيباني عن
السدي عن عبد خير عن علي قال اول من يدخل الجنة من هذه الامة ابو بكر وعمر واي لموقوف مع هذه في الحسنات

اسرائيل بن يونس بن ابي اسحق السبيعي مختلف فيه

حدثنا عبد الله بن احمد قال حدثني ابي
قال حدثنا موسى قال حدثنا اسرائيل قال حدثنا عبد الاعلى عن ابي عبد الرحمن عن علي رفعه ويجعلون رزقكم
قيل لسفين اسرائيل رفعه قال صبيان صبيان حدثنا محمد بن علي قال حدثنا عمرو بن علي قال كان يحيى لا يحدث
عن اسرائيل ولا عن شريك وكان عبد الرحمن يحدث عنهما حدثنا زكريا بن يحيى قال حدثنا محمد بن الضريس قال سمعت يحيى
بن معين يقول عن اسرائيل وكان عبد الرحمن يحدث عنه حدثنا محمد بن عيسى قال حدثنا العباس بن محمد قال سمعت
يحيى بن معين قال كان يحيى بن سعيد لا يروي عن اسرائيل ولا عن شريك وكان يستضعف عاصم الاحول وكان يروي عن من
دونهم مجالد بن سعيد حدثنا محمد بن عيسى قال حدثنا صالح قال سمعت علي قال سمعت يحيى بن سعيد يقول اسرائيل
فوق ابي بكر بن عياش حدثني محمد بن عبد الرحمن قال حدثنا عبد الملك بن عبد الحميد الميموني قال سمعت احمد قال اسرائيل
صالح الحديث

ازهر بن سعد السمان بصري

حدثنا محمد بن اسمعيل قال حدثنا الحسن بن علي
قال سالت عليا عن حديث عبيدة عن علي عن النبي عليه السلام في التسبيح فلم يقل من يقول عن عبيدة فقال حدثنا ازهر
عن ابن عون عن محمد بن عبيدة عن علي قال علي وراينا في اصله مرسلا عن محمد وكلمنا ازهر في ذلك ومشى الله فاتى
وقال عن عبيدة وهذا الحديث حدثناه عبد الله بن احمد بن حنبل قال حدثنا الامام محمد بن يحيى بن سعيد القطان قال
حدثنا ازهر بن سعد عن ابن عون عن محمد عن عبيدة عن علي قال جاءت فاطمة الى رسول الله صلى الله عليه وسلم تشتكي محل يديها
من الرحى فذكره قال والحديث معروف من غير حديث ابن عون استاذه صالح عن علي وانما ينكر من حديث ابن عون
حدثنا عبد الله قال سمعت ابي يقول ابن ابي عدي احب الي من ازهر السمان كان انما حدث بالحديث فيقول ما حدثنا به

ازهر بن مروان ابو خالد القرشي عن محمد بن واسع

حدثناه محمد بن بكر قال حدثنا يزيد بن هرون

قال اخبرنا ازهر بن سنان القزاز قال حدثنا محمد بن واسع قال قدمت مكة فلقيت بها سالم بن عبد الله بن عمر فحدثني عن
ابيه عن جده عمر عن رسول الله صلى الله عليه وسلم قال من دخل السوق فقال لا اله الا الله وحده لا شريك له
له الملك وله الحمد يحيي ويميت وهو حي لا يموت بيده الخير وهو على كل شيء قدير كتب الله له الف الف حسنة ومحى
عنه الف الف سيئة ورفع له الف الف درجة وبنا له بيتا في الجنة فقدمت خراسان فابيت قتيبة بن مسلم فقلت
ايتيك بهذه الخصلة فكان قتيبة يركب وهو غير مرة مواليه حتى ياتي السوق فيقولها ثم ينصرف
حدثناه احمد بن الحسن الحرا قال حدثنا احمد بن ابرهيم الدبري قال حدثنا ابن ابي مريم حدثني الشهيد قال حدثنا ابن ابي
الدرداء ابو الفضل صاحب الحوائج قال كان محمد بن واسع الازدي لا يزال يجيء الى دكان فيقعد ساعة في اصحاب الحوائج
فنهي انه يذكر ربه حدثنا قال كنت بخراسان مع قتيبة فاستاذنته في الحج فاذن لي فلقيت سالم بن عبد الله فسمعته
يذكر انه من دخل السوق فقال لا اله الا الله وحده لا شريك له له الملك وله الحمد يحيي ويميت وهو حي لا يموت
بيده الخير وهو على كل شيء قدير كتب الله له الف الف حسنة ومحيت عنه الف الف سيئة وبنى له بيتا في الجنة قال
فلما رجعت الى خراسان قال لي قتيبة ما افدتنا في رحلتك بهذا الحديث فكان قتيبة يركب في الايام فيقعد في السوق
فيقولها كان يعيرها ثم ينصرف قال ابرهيم كانه يرجا لقتيبة بهذا خيرا قال وهذا اول من حدثنا ازهر
حدثنا محمد بن اسمعيل قال حدثنا الحسن بن علي قال حدثنا يزيد بن هرون قال حدثنا ازهر بن سنان قال حدثنا محمد بن واسع قال دخلت
على بلال بن ابي برده فقلت له يا بلال ان اباك حدثني عن ابيه عن النبي عليه السلام قال ان في جهنم واديا يقال له هبهب حق على
الله ان يسكنه كل جبار فاياك يا بلال ان يكون من يسكنه حدثنا محمد بن موسى البلخي قال حدثنا مكي بن ابرهيم
قال حدثنا هشام بن حسان عن محمد بن واسع قال بلغني ان النار تتعوذ من اربعة جب يتاكد جب الحزن وجب المتكبرين وجب المتجبرين
في توابيت من نار فيجعلون في ذلك البيت فيطبق عليهم وجهنم من فوقهم قال ابو جعفر وهذا الحديث اذكر من حديث ازهر

ازهر بن عبد الله الحرازي عن محمد بن عجلان حديثه عنه مكفوف من حديث ابن عجلان

حدثناه محمد بن عثمان الذراني قال حدثنا العباس بن اسمعيل الكحال حدثنا ابو زهير عبد الرحمن بن مغراء قال حدثنا
الازهر بن عبد الله الازدي عن محمد بن عجلان عن سالم بن عبد الله بن عمر عن ابيه عن علي بن ابي طالب عن النبي عليه السلام
قال الارواح جنود مجندة فما تعارف منها ائتلف وما تناكر منها اختلف قال هذا الحديث يعرف من حديث اسرائيل
عن ابي اسحق عن الحرث عن علي موقوف حدثناه جدي عن ابن وهب وقد رفعه يونس بن عبد الاعلى الصنعاني
عن اسرائيل ولم يجعل شيئا

اويس القرني الزاهد

حدثني آدم بن موسى قال سمعت البخاري قال اويس القرني في اسناده نظر اخبرنا محمد بن عيسى قال حدثنا نبدان قال حدثنا
ابو داود قال حدثنا شعبة قال حدثنا سعد بن ابرهيم قلت اخبرني عن اويس القرني تعرفونه فيكم قال لا حدثنا محمد بن علي بن زيد
ومحمد بن اسمعيل قالا حدثنا العباس بن عبد العظيم قال حدثنا قرادا ابو نوح قال حدثنا شعبة قال سالت ابا اسحق وعمرو بن مرة عن
اويس القرني فلم يعرفاه حدثنا محمد قال حدثنا الحسن قال حدثنا يزيد بن الحباب قال حدثنا شعبة قال سالت

عمرو بن مرة عن اويس القرني فلم يعرفه وحدثنا حدثناه محمد بن اسمعيل بن سالم قال حدثنا عثمان قال حدثنا حماد بن سلمة
وحدثنا ابرهيم بن محمد قال حدثنا كثير بن هشام قال حدثنا سليمان بن المغيرة جميعا عن سعيد الجريري عن ابي نضرة عن بشير بن جابر
ان عمر بن الخطاب قال لاويس القرني استغفر لي قال انت احق ان تستغفر لي انك من اصحاب رسول الله صلى الله عليه وسلم
فقال لي سمعت رسول الله صلى الله عليه وسلم يقول خير التابعين رجل من قرن يقال له اويس حدثنا محمد قال
حدثنا علي بن عبد الله المديني قال حدثنا معاذ بن هشام قال حدثني ابي عن قتادة عن زرارة بن اوفى عن اسير بن جابر قال كان عمر
بن الخطاب اذا اتته امداد اليمن سالهم افيكم اويس فذكر الحديث بقوله وقال فيه سمعت رسول الله صلى الله عليه وسلم
يقول ياتي عليك اويس بن عامر مع امداد اليمن من مراد ثم من قرن كان به برص فبرا منه الا موضع درهم له والدة هو بها
بر لو اقسم على الله لابره حدثناه محمد بن اسمعيل قال حدثنا هدبة بن خالد قال حدثنا المبارك بن فضالة قال حدثني ابو الاحوص
مولى معصية بن معوية عن معصية بن معوية قال كان اويس بن عامر رجلا من قرن وكان من اهل الكوفة وكان من التابعين
فذكره ايضا بقوله وقال فيه ان عمر قال اخبرنا رسول الله صلى الله عليه وسلم انه يكون في التابعين رجل يقال له اويس
يخرج به وجع ويدعو الله ان يذهبه فيذهبه وذكر الحديث قال ليس فيه ما خالف سماعا من عمر حدثنا
محمد بن اسمعيل قال حدثنا الحسن بن علي قال حدثنا احمد بن محمد قال حدثنا سلمة بن شبيب قال سمعت عبد الرحمن بن مهدي قال سالت
المعتمر عن الحديث الذي يروى عن ابيه عن هرم واويس القرني حين التقيا فقال المعتمر ليس من حديث ابي
عثمان

باب بشر بن حرب ابو عمرو النهدي بصري

حدثني آدم بن موسى قال سمعت محمد بن اسمعيل البخاري قال بشر بن حرب ابو عمرو النهدي رايت المديني يضعفه
يروي عن ابن عمر يتكلمون فيه وقال لي علي كان يحيى لا يروي عنه وهو بصري حدثنا محمد بن عثمان قال حدثنا العباس
بن محمد قال سالت يحيى عن بشر بن حرب وابي هرون العبدي فقال علاهما بشر بن حرب وبشر بن حرب كنيته ابو عمرو النهدي
قدري واخته شعبة كان يكنيه يقول ابو عمرو النهدي حدثنا علي بن محمد قال حدثنا محمد بن عبد الوهاب
قال سمعت عارم يقول قال حماد بن زيد ما علم شعبة بشر بن حرب انما كان بشر يتبع كنا حدثنا محمد قال حدثنا
عباس قال سمعت عارم عن حماد بن زيد قال ذكر لايوب حديث بشر بن حرب فقال كانما سمع حديث نافع

بشر بن نمير القشيري البصري

حدثني آدم بن موسى قال سمعت البخاري قال بشر بن نمير القشيري البصري عن القسم بن عبد الرحمن
وواخته حماد بن زيد وبن يزيد بن ربيع نسبه بن يزيد وذكر الحديث وقال في الكتاب الكبير بشر بن نمير مضطرب ترك علي
حدثناه عبد الرحمن بن الفضل عنه حدثنا محمد بن عيسى الهاشمي قال حدثنا صالح بن احمد قال حدثنا علي قال سمعت يحيى
وقيل له لقيت بشر بن نمير قال نعم وتركته حدثنا زكريا بن يحيى قال حدثنا محمد بن المثنى قال ما سمعت يحيى ولا عبد الرحمن
حدثا عن بشر بن نمير شيئا قط حدثنا عبد الله بن احمد قال سالت ابي عن بشر بن نمير قال ترك الناس حديثه حدثني
الخضر قال حدثنا احمد بن محمد بن هانئ قال سمعت ابا عبد الله يقول لا اعلم اني كتبت من حديث بشر بن نمير شيئا وقال كبير شيء
حدثنا محمد بن عيسى قال حدثنا العباس بن محمد قال سمعت يحيى بن معين يقول بشر بن نمير ليس بشيء قال لنا محمد بن اسمعيل

بشر بن معبد وقال حدثني عن شعبة انه كان يرحل مسجد البصرة فيرى بشر بن معبد وعمران بن حدير قائما يصلي فيقول
ايها الناس احذروا هذا الشيخ لا تسمعوا منه وعليكم بهذا الشيخ المصلي يعني عمران بن حدير وكان بشر بن معبد لو قيل له ما
شاء الله لقال القسم عن ابي امامة ومن حديثه ما حدثنا به محمد بن اسمعيل قال حدثنا عبد الله بن بكر السهمي قال حدثنا
بشر بن معبد عن القسم عن ابي امامة عن رسول الله صلى الله عليه وسلم قال خلق الله الخلق وقضى القضية واخذ ميثاق
النبيين وخرشه على الما فاخذ اهل اليمين بيمينه واخذ اهل الشمال بيده الاخرى وكلتا يدي الرحمن يمين وذكر
حديثا طويلا قال لا يتابع عليه

بشر بن عمارة الخثعمي عن ابي روق

حدثنا ابو موسى قال سمعت محمد بن اسمعيل البخاري قال حدثنا محمد بن المثنى عن بشر بن عمارة عن ابي روق عن عطية عن ابي سعيد
وعن عطية قال وكنت تعرف وتنكر قال ومن حديثه ما حدثنا به موسى بن اسحق قال حدثنا منجاب بن الحرث قال اخبرنا بشر
بن عمارة عن ابي روق عن عطية عن ابي سعيد الخدري عن النبي عليه السلام في قوله عز وجل لا تدعوا الانصار قال لو ان
الانس والجن والشياطين مذبوح حلقوا الى يوم يفنى صفا واحدا ما اجابوا الله عز وجل ابدا قال ولا يتابع عليه
لا يعرف الا به

بشر بن رافع الحبشي ابو الاسباط

حدثنا عبد الله بن احمد قال سالت ابي عن بشر بن رافع فقال هو النجراني ليس بشيء ضعيف الحديث حدث عنه عبد الرزاق
وصفوان عيسى ومن حديثه ما حدثناه اسحق بن ابرهيم قال اخبرنا عبد الرزاق قال اخبرنا بشر بن رافع عن يحيى بن ابي كثير
عن ابي سلمة عن ابي هريرة قال قال رسول الله صلى الله عليه وسلم ان السلام اسم من اسماء الله فافشوه بينكم ورواه ايضا الا
سناد المومن بركته والفاجر خبثه ليس فيه ان النبي عليه السلام قال تعلموا انسابكم تصلوا ارحامكم وكلها لا يتابع عليها
بشر بن رافع قريب منه في الضعف

بشر بن الحسين الاصبهاني

حدثني ابو موسى قال سمعت البخاري قال بشر بن الحسين الاصبهاني فيه نظر ومن حديثه ما حدثناه عبد الله بن محمد
بن عيسى المقري قال حدثنا الحجاج بن يوسف بن قتيبة قال حدثنا بشر بن الحسين عن الزبير بن عدي عن انس بن مالك ان رسول الله
صلى الله عليه وسلم قال ليس احد اخوف على امته من حامل القران لعرفه القران ثم يخرجه وباسناده ان رسول الله صلى الله عليه وسلم
قال لولا ان السوال يكذبون ما افلح من ردهم وباسناده ان رسول الله صلى الله عليه وسلم قال ويل للتاجر كذابا ويل للتاجر كذابا ويل لمن
نفسه بالكيل ويل للصائغ من غدوه وبعد غدوه وله غير حديث من هذا النحو مناكير كلها

بشر بن المنذر قاضي الصيمرة في حديثه وهم منه

ما حدثناه هرون بن علي المقري قال حدثنا ابرهيم بن سعيد قال حدثنا بشر بن المنذر عن محمد بن مسلم الطائفي عن
عمرو بن دينار عن جابر بن عبد الله قال قال رسول الله صلى الله عليه وسلم الحج المبرور ليس له جزاء الا الجنة قالوا وما بره
قال اطعام الطعام وطيب الكلام قال ولا يتابع عليه من حديث عمرو بن دينار وقد روى بشر هذا غير حديث من هذا
النحو وقد روى عن جابر من حديث محمد بن المنكدر عن جابر باسناد لين ورواه محمد بن ثابت البناني وكلمة بن عمرو عن محمد
بن المنكدر عن جابر

بشر بن ابرهيم الانصاري عن الاوزاعي احاديث موضوعة لا يتابع عليها

منها ما حدثناه الحسين بن اسحق التستري قال حدثنا نصر بن علي قال حدثنا بشر بن ابرهيم قال حدثنا الاوزاعي عن يحيى
بن ابي كثير عن حميد بن عبد الرحمن عن ابي هريرة قال قلنا يا رسول الله ما الوان الاسود والحمر والبيض
قال حدثنا القسم بن عثمان البصري قال حدثنا بشر بن ابرهيم الانصاري حدثنا الاوزاعي عن مكحول عن عروة بن الزبير عن عائشة قالت حلف
علي معاذ بن جبل انه شهد ملاء من رجال من الانصار مع رسول الله صلى الله عليه وسلم فخطبهم رسول الله صلى الله عليه وسلم وانكح الانصاري وقال
على الالفة والخير والطير الميمون وقعوا على نساء صاحبكم وقف على عائشة واقبلت السلال فيها الفاكهة والسكر
فنثر عليهم فامسك القوم فلم يلتهموا فقال رسول الله صلى الله عليه وسلم ما ان نزل بكم الا تلتهمون قالوا يا رسول الله انك نهيتنا
عن النهبة يوم كذا وكذا قال انما نهيتكم عن نهبة العساكر وانما نهيتكم عن نهبة الولائم الا فانتهبوا قال معاذ بن جبل فوالله
لقد رايت رسول الله صلى الله عليه وسلم يجرنا ويجرنا في ذلك النهاب

بشر بن السري موت الحديث مستقيم

حدثنا احمد بن علي الابار قال حدثنا الحلواني قال قال الحميدي كان بشر بن السري جهميا لا يحل ان يكتب عنه
حدثنا محمد بن المغيرة حدثنا احمد بن محمد المقدمي حدثنا سليمان بن حرب قال سال بشر بن السري حماد بن زيد [illegible]
الذي جاء به الله تبارك وتعالى الى السماء الدنيا يحول من مكان الى مكان فسكت حماد ثم قال هو في مكانه يقرب من خلقه كيف شاء
حدثنا عبد الله بن احمد قال سمعت ابي يقول بشر بن السري تكلم بمكة بشيء فوثب عليه ابن الحرث بن عميرة يعني حمزة بن الحرث
فلقد دخل مكة حتى جاء مجلس ابينا يستفتيه قلت له فيما ذا قال سال سفين عن شيء قلت له عن اي شيء سال قال عن اولاد
يعني اطفال المشركين قال فقال له سفين ما انت وهذا يا صبي قال وكان يختلف الى سفين يشبه الحدث

بشير بن المهاجر الغنوي كوفي

حدثنا محمد بن عيسى قال حدثنا حماد بن علي قال قلت لاحمد بن حنبل بشير بن المهاجر
يروي عن ابن بريدة قال كوفي مرجئ متهم يتكلم حدثني الخضر بن داود قال حدثنا احمد بن محمد قال سمعت ابا عبد الله
وذكر بشير بن المهاجر فقال منكر الحديث قد اعتبرت احاديثه فاذا هو يجيء بالبواطيل او كما قال ومن حديثه ما
حدثناه عبد الله بن احمد بن ابي مسرة قال حدثنا خلاد بن يحيى قال حدثنا بشير بن المهاجر قال حدثني عبد الله بن بريدة عن ابيه
قال سمعت النبي عليه السلام يقول تعلموا سورة البقرة فان اخذها بركة وتركها حسرة ولا يستطيعها البطلة ثم سكت ساعة
ثم قال تعلموا سورة البقرة وآل عمران فانهما الزهراوان يظلان صاحبهما يوم القيامة كانهما غمامتان او غيابتان او
فرقان من طير صواف وان القران ليلقى صاحبه يوم القيامة حين ينشق عنه قبره كالرجل الشاحب فيقول له هل تعرفني
فيقول انا القران الذي اظمأتك في الهواجر واسهرت ليلك وكل تاجر من وراء تجارته وانا اليوم من وراء كل تاجر
فيعطى الملك بيمينه والخلد بشماله ويوضع على راسه تاج الوقار ويكسى والديه حلتين لا يقوم لهما اهل الدنيا فيقولان
انا لنا هذا فيقال باخذ ولدكما القران قال ولا يصح في هذا الباب عن النبي عليه السلام حديث اسانيدها كلها [illegible]

بشير بن زاذان

حدثنا محمد بن عيسى قال حدثنا عباس بن محمد قال سمعت يحيى يقول بشير بن زاذان ليس بشيء ومن
حديثه ما حدثناه بشر بن موسى قال حدثنا عبد الرحمن بن واقد الواقدي قال حدثنا بشير بن زاذان عن عمر بن صالح الحمصي ذكر عن

مثل أذرأوس أن رسول الله صلى الله عليه وسلم قال أبو بكر أرحم أمتي وأوجهها وعمر بن الخطاب خير أمتي وأعلمها وعثمان
رجل يا أحيا أمتي وأعدلها وعلي بن أبي طالب ولي أمرها وسلمها وعبد الله بن مسعود أمين أمتي وأوصلها وأبو ذر أزهد
أمتي وأرقها وأبو الدرداء أعبد أمتي وأنجحها ومعوية بن أبي سفيان أحلم أمتي وأجودها قال ولا يتابع بشير على هذا
الحديث لا يعرف إلا به

بشير بن ميمون أبو مشيخ

حدثنا محمد بن أحمد قال سألت أبي عن أبي مشيخ كوفي عن مجاهد قال كتبنا عنه عن مجاهد عن سعيد المقبري ثم قدم علينا
بعد فحدثنا عن الحكم بن عتيبة وليس هو بشيء حدثنا محمد بن عبد الحميد السهمي قال حدثنا أحمد بن محمد الحضرمي قال
سألت يحيى بن معين عن بشير بن ميمون فقال ليس يكتب حديثه حدثني أبو موسى قال سمعت البخاري قال بشير بن ميمون منكر الحديث
ومن حديثه ما حدثناه محمد بن حرب الأبلي قال حدثنا علي بن حجر قال حدثنا بشير بن ميمون أبو مشيخ قال حدثنا مجاهد عن أبي هريرة قال
قال رسول الله صلى الله عليه وسلم ما صدقة أفضل من صدقة على مملوك عبد مليك سوء وبإسناده عن النبي عليه السلام قال لو أن
شاة أن الجنة مملوك الحاج الله وأصلح موالية أو قال سيده شك بشير وبإسناده عن النبي عليه السلام قال من
فأي عبد فوق درجته فقال يرب هذا عملي فوق درجتي فقيل له نعم حرثته بعمله وحرثتك بعملك قال هذه الأحاديث
الحاديث غير محفوظة ولا يتابع بشير عليها

بشير مولى بني هاشم مجهول ينقل الحديث ولا يتابع على حديثه

حدثناه محمد بن إسماعيل قال
حدثنا الحسن بن علي الحلواني قال حدثنا عون بن عمارة قال أخبرنا بشير مولى بني هاشم عن سليمان الأعمش عن أبي وائل عن عبد الله
قال كنا عند النبي عليه السلام إذا قبل راكب حتى أناخ بالنبي عليه السلام فقال يا رسول الله إني أتيتك أسألك عن علامة الله
فيمن يريد وعلامته فيمن لا يريد فقال النبي عليه السلام كرف أصحابه قال أصحابه أجب الخير وأهله ومن يعلمه وإن عملته بما بقيت
ثوابه وإن فاتني منه شيء حزنت فقال له النبي عليه السلام هيه هيه علامة الله فيمن يريد وعلامته فيمن لا يريد ولو أن أدرك
الأخرى هياك لها ثم بكى إني وأمي سلكته

بكر بن معبد

حدثنا آدم بن موسى قال سمعت البخاري قال بكر بن معبد عن العوام بن المقدم لا يتابع عليه والحديث حدثناه محمد
بن يحيى الأصبهاني قال حدثنا موسى بن إسماعيل قال حدثنا بكر بن معبد العبدي قال حدثنا العوام بن مقدم رجل من كلب أن أباه
حدثه أن عليا من بشر القرآن قال كان إذا سمع لرجل من التجار حبسه ليعلمه فأمره فأحرق قال لا يتابع عليه
بكر بن معبد

بكر بن الأسود أبو عبيدة الناجي كان يرى القدر

حدثني آدم بن موسى قال سمعت البخاري قال قال يحيى بن معين بكر بن الأسود أبو عبيدة الناجي كذاب وحدثني محمد بن عيسى
قال حدثنا عباس بن محمد قال سمعت يحيى بن معين قال أبو عبيدة الناجي صاحب الحسن الذي يروي المواعظ بكر بن الأسود
كذاب ومن حديثه ما حدثناه يوسف بن يزيد قال حدثنا إسماعيل بن سلمة بن قعنب قال حدثنا أبو عبيدة الناجي
عن الحسن عن أبي هريرة أن النبي عليه السلام قال إياكم وإلا التفات في الصلوة فإنها هلكة قال لا يتابع على هذا الحديث
بهذا اللفظ والنهي عن الالتفات في الصلوة أحاديث صحاح بإسانيد بألفاظ مختلفة

بكر أبو عتبة الأعنق عن ثابت وعطاء

حدثنا آدم قال سمعت البخاري قال بكر أبو عتبة الأعنق عن ثابت وعطاء لا يتابع عليه ومن حديثه ما حدثناه محمد بن إسماعيل قال حدثنا أبو نعيم قال
قال حدثنا بكر الأعنق عن ثابت عن أنس قال قال رسول الله صلى الله عليه وسلم يا أنس أسبغ الوضوء يزد في عمرك وصل
من الليل والنهار ما استطعت تكتب لك الحفظ وصل صلوة الضحى فإنها صلوة الأوابين وإن استطعت أن لا تنام إلا على طهارة
فافعل إن مت مت شهيدا وسلم على أهل بيتك يكثر خير بيتك ووقر الكبير وارحم الصغير تر قربي الجنة قال البخاري
لهذا المتن عن النبي عليه السلام إسناد صحيح

بكر بن خنيس

حدثنا بكر بن بحر قال حدثنا محمد بن المثنى قال ما سمعت يحيى ولا عبد الرحمن حدثنا عن بكر بن خنيس شيئا حدثنا
محمد بن عيسى حدثنا العباس بن محمد قال سمعت يحيى بن معين يقول بكر بن خنيس ليس بشيء حدثنا محمد بن عيسى وأحمد
محمد بن علي قال حدثنا يحيى عن بكر بن خنيس وهو ضعيف ومن حديثه ما حدثناه عبد الله بن الحسن أخبرني أبي شعيب الحراني
قال حدثني أحمد بن شعيب قال حدثنا موسى بن أعين عن بكر بن خنيس عن ليث عن مجاهد عن أبي هريرة عن النبي عليه السلام قال من أتى
شيئا من النساء أو الرجال أو بهيمة فقد كفر قال رواه سفيان الثوري ومعمر بن راشد وابن عيينة وابن عباس والحماني
ويزيد بن عطاء اليشكري وعلي بن الفضيل بن عياض عن ليث عن مجاهد عن أبي هريرة موقوفا

بكر بن عبد الله بن الشرود صنعاني

حدثنا محمد بن عبد الحميد السهمي قال حدثنا أحمد بن محمد الحضرمي قال قال لنا يحيى بن معين بكر بن الشرود ذكرا
ومسكنه باليمن حدثنا محمد بن عيسى قال حدثنا عباس قال سمعت يحيى قال بكر بن الشرود صنعاني ليس بشيء
حدثنا آدم بن موسى قال سمعت البخاري قال بكر بن الشرود قال يحيى بن معين قد أتيه ليس بثقة ومن حديثه ما حدثناه
محمد بن محمد البلخي قال حدثنا محمد بن أبان البلخي قال حدثنا بكر بن عبد الله بن عطاء الصنعاني قال حدثنا سفيان الثوري عن سهيل
بن أبي صالح عن أبيه عن أبي هريرة قال قال رسول الله صلى الله عليه وسلم الناس كإبل مائة لا يكاد تجد فيها راحلة ولا يتابع عليه
من حديث الثوري وغيره والحديث كثير مناكير عن الثوري وغيره وهذا المتن عن النبي عليه السلام رواه الزهري عن سالم

بكار بن عبد الله بن عبيدة بن أخي موسى بن عبيدة الربذي

حدثنا آدم بن موسى قال سمعت البخاري
قال بكار بن عبد الله بن عبيدة الربذي ثبت من أجل موسى بن عبيدة قال البخاري قال علي بن سعيد حدثنا موسى بذلك
الأيام ومن حديثه ما حدثناه محمد بن إسماعيل قال حدثنا جعفر بن عمر الحنفي قال حدثنا بكار بن عبد الله عن موسى
عن أبيه عن سلمة بن الأكوع عن أبيه عن النبي عليه السلام أنه قال بلغنا النبي عليه السلام وأنا أقبل رجل يتخلل الناس على جمل فأثنى
عليه النبي عليه السلام ثناء حسنا ما قبل ثم أقبل آخر كأنه يحكي صاحبه يتخلل الناس فأثنى عليه النبي صلى الله عليه وسلم ثناء غير
كذلك وذكر الحديث بطوله قال فيه كلام دار بين عثمان وبين ذر لا نحفظه إلا عن بكار هذا

بكار بن عبد العزيز بن أبي بكرة

حدثنا محمد بن عيسى قال حدثنا العباس بن محمد قال سمعت يحيى يقول بكار
بن عبد العزيز ليس بشيء ومن حديثه ما حدثناه عبد الله بن أحمد قال حدثنا موسى بن إسماعيل قال حدثنا بكار بن عبد العزيز
بن أبي بكرة قال حدثني عمتي كريمة أن أبا بكرة كان ينهى عن الحجامة يوما الثلثاء وينهى عن رسول الله صلى الله عليه وسلم أنه يوم الدم

ويقول فيه ساعة لا يرد فيها الدعاء ● قال لا يتابع عليه وليس في هذا الباب في اختيار يوم الجمعة شيء يثبت

بكار بن محمد بن عبد الله بن محمد بن سيرين حدثنا آدم بن موسى قال سمعت البخاري قال بكار بن محمد بن عبد الله
من ولد ابن سيرين يتكلمون فيه ● ومن حديثه ما حدثناه محمد بن أيوب ومعاذ بن المثنى قالا حدثنا بكار قال حدثنا أبو عون
عن محمد بن سيرين عن أبي هريرة قال قال رسول الله صلى الله عليه وسلم أفضل الصوم صوم أخي داود كان يصوم يوما ويفطر يوما
حدثني اليمان بن عباد قال حدثنا بكار قال أبو عون عن محمد بن سيرين عن أبي هريرة أن النبي عليه السلام دخل على بلال وعنده صبرة من تمر وذكر
الحديث ● وباسناده أن النبي صلى الله عليه وسلم قال لتكن يمينك ● قال كل هذه لا يتابع عليها ● وليست محفوظة من حديث
أبي عون وأما حديث الأول في صوم داود فقد روي من غير هذا الوجه بأسانيد صحاح ● وأما دخول النبي صلى الله عليه وسلم
على بلال فالذي رواه فيه مضطربة من غير حديث أبي عون أيضا والثالث ليس بثابت ● **بكر بن قرواش** متهم
حدثني آدم قال سمعت البخاري يقول بكر بن قرواش سمع منه أبو الطفيل قال البخاري قال علي لم أسمع يذكره إلا في هذا
الحديث ● والحديث ما حدثناه محمد بن إسمعيل قال حدثنا يحيى بن أبي بكير قال حدثنا شيبان عن عليه قال حدثنا العلاء
بن أبي العباس قال سمعت أبا الطفيل يحدث عن بكر بن قرواش عن سعد بن مالك أنه سمع النبي عليه السلام فذكره يعني دعاء
الذي وجد مع أصحاب النهر فقال شيبان الذي ذهب يحدثه رجل من بجيلة يقال له الأشهب أو ابن الأشهب
علامة في قوم ظلمة ● قال في قصة ذي الثدية إسناد صحاح نحو هذا اللفظ فأما هذا اللفظ فلا يعرف إلا عن بكر بن
قرواش ● **بكر بن بكار أبو عمرو القرشي**
حدثنا محمد بن عيسى قال حدثنا عباس بن محمد قال سمعت يحيى يقول بكر بن بكار ليس بشيء ● وحدثني الفضل بن حماد بن
الشرشر قال حدثنا علي بن سعيد الرازي قال حدثنا بكر بن بكار قال شعبة عن قتادة قال سمعت أنس بن مالك
أن النبي عليه السلام نهى أن يشرب الرجل قائما ● قال هذا حديث يحيى بن سعيد القطان ● حدثناه عبد الله بن أحمد
عن أبيه عن يحيى كما يأتي به غيره ولا يحفظ عن شعبة إلا عنه والحديث في نفسه صحيح ● أخرجنا الثاني وأحجم الشيخ
بكير بن مسمار أخو أم ماجر بن مسمار حدثنا آدم بن موسى قال سمعت البخاري يقول بكير بن مسمار أخو أم ماجر
مولى سعد بن أبي وقاص المدني وأعنه أبو بكر الحنفي قال البخاري في حديثه بعض النظر ● **بكير بن معروف**
حدثنا عبد الله بن محمد بن سعد قال حدثنا أحمد بن عبد الله بن بشير المروزي قال حدثنا سفيان بن عبد الملك قال سمعت ابن المبارك
قال بكير بن معروف ليس به ● ومن حديثه ما حدثناه موسى بن إسحاق قال حدثنا داود بن رشيد قال حدثنا الوليد بن مسلم
قال حدثنا أبو معاذ بكير بن معروف عن مقاتل بن حيان عن أبي بردة عن أبيه قال أتيت النبي وعليه ثوب حرير فقال أحمر وقال الوليد مرة
أحمر يثوب أحمر ليعلم مكاني قال فما أعلم أني كنت في الإسلام شيئا هو أخوف عندي منه ●
بكير بن عامر البجلي حدثنا عبد الله بن أحمد قال سألت أبي عن بكير بن عامر قال كوفي ليس بذاك في الحديث
ليس هو بالقوي في الحديث ● حدثنا محمد بن عيسى قال حدثنا عباس قال سمعت يحيى يقول بكير بن عامر البجلي ضعيف

حدثنا محمد بن أحمد قال حدثنا معاوية بن صالح قال سمعت يحيى بن معين يقول بكير بن عامر ليس بشيء ● حدثنا محمد بن عيسى
قال حدثنا عباس قال قلت ليحيى ما تقول في بكير بن عامر البجلي قال حفص تركه وحشمه إذا رآه حيض ●
حدثنا محمد بن عيسى قال حدثنا عمرو بن علي قال كنا نسمع يحيى يحدث عن بكير بن عامر شيئا ولا أعلمه إلا خيرا ● ومن حديثه
ما حدثناه عبد الله بن أحمد قال حدثنا خلاد بن يحيى ● وحدثنا محمد بن عبيد قال حدثنا أبو نعيم قال حدثنا بكير بن عامر البجلي
عن عبد الرحمن بن أبي نعم عن أبي نعيم سعد عن النبي عليه السلام توضأ ومسح على خفيه ● قال والحديث في نعيم سعد بجميع
من غير هذا الوجه ● **بكير بن أبي بكير** أخو سعد بن أبي بكير والله أعلم
حدثنا آدم بن موسى قال سمعت البخاري قال بكير بن أبي بكير أخو سعد قال يحيى القطان رأيت بكيرا اختلاف ● حدثنا محمد بن عيسى
قال حدثنا صالح قال حدثنا علي قال سمعت يحيى يقول أخوان أسرا وبكير بن أبي بكير سألته عنهما
فلم يعرف منهما شيئا فقلت ليحيى أيهما أعجب إليك فقال سعد أعجب إلي لا ينقصان ● ومنها ما حدثناه علي بن عبد الله قال حدثنا
مسلم بن إبراهيم قال حدثنا الأسود بن شيبان قال حدثنا بكير بن أبي بكير عن عبد الرحمن بن أبي بكرة عن أبيه عن النبي عليه السلام
أنه من يقبر بين يديه ثلاثة قال لما أفهما يعني أن الأكثر من الغيبة والبول ● وليس يحفظ من حديث أبي بكرة إلا عن بكير هذا
وقد صح من غير هذا الوجه ● **بكير بن كثير السنا أبو الفضل الباهلي**
حدثني أحمد بن علي الأبار قال حدثنا علي بن حجر قال حدثنا إسمعيل بن إبراهيم عن أيوب قال كان بكير السنا يحدث سعد
بن إبراهيم عن قتادة قال فيقول سعد لعن الله قتادة ولعن من حدثنا عنه ● حدثني آدم قال سمعت البخاري
يقول بكير بن كثير ليس هو عندهم بالقوي ● ومن حديثه ما حدثناه علي بن عبد العزيز قال حدثنا مسلم بن إبراهيم
قال حدثنا بكير بن كثير عن قتادة عن أنس بن مالك قال قال رسول الله صلى الله عليه وسلم أقل أمتي الذين يبلغ التسعين ●
قال ليس له أصل من حديث قتادة ولا يتابع عليه بكير ● حدثنا بشر بن موسى قال حدثنا الحميدي قال حدثنا سفيان
قال سمعت أيوب يقول لبكير السنا يا بكير أنت كالسمك ● وليس لهذا المتن حديث يثبت والرواية فيه فيها لين ●
بكير بن يسار عن عباد بن أم أمامة حدثني آدم بن موسى قال سمعت البخاري قال بكير بن يسار عن عباد
بن أم أمامة لا يتابع عليه وأبو سفيان مجهول لا يعرف ● حدثناه محمد بن إسمعيل بن سالم قال حدثنا عفان
قال حدثنا أبان قال حدثنا يحيى قال حدثنا أبو سفيان رجل من أهل الشام عن بكير بن يسار عن عباد بن أم أمامة
أنه وجد فاسا كانوا يصلون في رمضان بعدها يتروح الإمام وإنه نهاهم فلم ينتهوا وإنه ضربهم ● قال ولا
يتابع عليه ● **بكير مولى حنظلة كوفي** حدثني آدم بن موسى قال سمعت البخاري قال بكير سمع
الضحاك وأعنه محمد بن سلام وأبو معاوية كوفي مولى يحيى بن عبد الرحمن من سبي أحمد بجاز كان أبو نعيم يتكلم فيه ●
حدثنا عبد الله بن أحمد بن حنبل قال سألت أبي عن بكير بن أبي بكير فقال ما أراه إلا كان يذاكر في الحديث ●
حدثنا محمد بن عيسى قال حدثنا عباس قال سمعت يحيى يقول قد رأيت بكير صاحب الحي أهل الكوفة وهو ضعيف ولم يكتب عنه ●
بكير بن حسان أبو الخليل الخفاف بصري حدثناه بن الشرقي قال حدثنا عبد الرحمن بن المبارك العيشي

حدثنا بديع بن حسان ابو الخليل الخصاف قال حدثنا هشام بن عروة عن ابيه عن عائشة قالت قال رسول الله صلى الله عليه وسلم
اديموا لحمامكم بذكر الله والصلوة ولا تناموا عليه فتقسوا قلوبكم ۞ وحدثناه معاذ قال حدثنا عبد الرحمن
بن المبارك قال حدثنا بديع عن هشام بن عروة عن ابيه عن عائشة ان النبي عليه السلم كان يصلي في الموضع الذي كان يصلي فيه الحسن
والحسين فقلنا يا رسول الله الا نحولك حجرة هي اظلم من هذا فقال يا حميرا اما علمت ان العبد اذا سجد لله سجد معه
الله موضع سجوده الى سبع ارضين ۞ قال ولا يتابع عليهما ۞ وحدثنا علي بن الحسن قال حدثنا محمد بن بكار قال حدثنا
بديع بن حسان ابو الخليل البصري في سنة تسع وستين ومائة قال حدثنا علي بن يزيد بن جدعان وعكاز بن ميمون كلاهما
عن زرارة بن حاجب عن ابي بن كعب قال قال رسول الله صلى الله عليه وسلم يا ابي من قرا فاتحة الكتاب اعطي من الاجر قدر
فضل سورة منسوخة الى حين القرآن ۞ حدثنا يحيى بن احمد قال حدثنا احمد بن محمد بن شبويه قال سمعت علي بن الحسن بن شقيق
يقول سمعت المبارك يقول في حديث له ابي بن كعب عن النبي عليه السلم من قرا سورة كذا فله كذا ومن قرا سورة كذا
فله كذا قال ابن المبارك الحرز الزيادة ومنعه ۞

بريد بن ابي مريم سمع عليا

حدثنا آدم بن موسى قال سمعت البخاري قال بريد بن ابي مريم سمع عليا وابا عبد الله وعليه ويزيد مجهول ۞ والحديث
حدثناه محمد بن اسمعيل قال حدثنا عفان قال حدثنا جعفر بن سليمن عن عتبة عن بريد بن ابي مريم قال سمعت عليا يقول كان
رجل من اهل الصفة فقيل يا رسول الله ترك دينارا او درهما فقال كيتان صلوا على صاحبكم ۞ وحدثني احمد بن محمد
بن سعيد المروزي قال حدثنا الفضل بن سهل قال حدثنا عبد العزيز بن ابان قال حدثنا شعبة عن ابي حمزة قال سمعت بريد
بن ابي مريم قال سمعت عليا يقول في قوله واقسموا بالله جهد ايمانهم لا يبعث الله من يموت قال علي في ابن لتنبؤن
لا يتابع عليهما ۞ فاما الحديث الاول فله عن النبي عليه السلم اسناد صحيح واما الثاني فلا اصل له ۞

بريد بن عبد الله بن ابي بردة بن ابي موسى

حدثنا عبد الله بن احمد قال سمعت ابي يقول كلمة يحيى
احب الي من بريد بن ابي بردة بن بريد وفي احاديث مناكير ۞ حدثنا محمد بن عيسى قال حدثنا محمد بن علي قال لم اسمع
يحيى ولا عبد الرحمن يحدثا عن سفين عن بريد بن عبد الله بن ابي بردة بشيء قط ۞ ومن حديثه ما حدثناه محمد بن
اسمعيل قال حدثنا الحميدي قال حدثنا سفين بن عيينة قال حدثنا بريد بن عبد الله بن ابي بردة عن جده ابي بردة عن ابي موسى
قال قال رسول الله صلى الله عليه وسلم مثل الجليس الصالح كمثل العطار ان لم يحذك من عطره يعبقك من ريحه ۞
وهكذا رواه ابن عيينة عن بريد ۞ وحدثنا محمد بن اسمعيل قال حدثنا عفان قال حدثنا عبد الواحد بن زياد قال
حدثنا ابو بردة بن عبد الله بن ابي بردة قال سمعت ابا بردة يحدث عن ابيه عن النبي عليه السلم قال مثل الجليس الصالح
والسوء كمثل صاحب المسك وكير الحداد لا يعدمك من صاحب المسك ان تجده او تجد ريحه وكير الحداد
يحرق ثيابك او تجد ريحا خبيثة ۞ هكذا قال عبد الواحد ابو بردة بن عبد الله بن ابي بردة وقال ابن عيينة وجماعة
بريد بن عبد الله ابو بردة ۞ وفي هذا الحديث من حديث ابي موسى اشياء ۞

حدثنا عبد الله بن محمد بن ناجية قال حدثنا خلاد بن اسلم ۞ وحدثني احمد بن حرب الموصلي قال حدثنا احمد بن منصور
قالا حدثنا النضر بن شميل قال حدثنا عوف عن قسامة بن زهير عن ابي موسى قال قال رسول الله صلى الله عليه وسلم
مثل الجليس الصالح كحامل المسك اما ان يحذيك وتجد ريحه ومثل الجليس السوء كالكير اذا لم يحرقك
لكيره فيصيبك من دخانه وشرره ۞ هكذا رواه النضر بن شميل عن عوف ۞ قال وخالفه معتمر في لفظه ۞
حدثنا عبد الله بن احمد بن حنبل قال حدثنا عاصم بن النضر قال حدثنا معتمر بن سليمن قال سمعت عوفا قال حدثنا قسامة بن زهير
عن ابي موسى عن النبي صلى الله عليه وسلم قال مثل الذي اعطي الايمان واعطي القرآن كمثل الاترجة طيب الطعم طيب
الريح ومثل الذي لم يعط الايمان ولم يعط القرآن كمثل الحنظلة من الطعم لا ريح لها ومثل من اعطي الايمان ولم يعط
القرآن كمثل التمرة طيب الطعم لا ريح لها ومثل الذي اعطي القرآن ولم يعط الايمان كمثل الريحانة من الطعم طيب
الريح ورواه هوذة خليفة عن عوف عن قسامة بهذا اللفظ ولم يذكر ابا موسى ولم يرفعه ۞ حدثناه بشر
بن موسى قال حدثنا هوذة قال حدثنا عوف عن قسامة قال ان مثل من يعلم القرآن واعطي الايمان كمثل الاترجة فذكره
ورواه عن قتادة عن انس عن ابي موسى عن النبي عليه السلم قال مثل المومن الذي يقرا القرآن كمثل الاترجة طعمها
طيب وريحها طيب ومثل المومن الذي لا يقرا القرآن مثل التمرة طعمها طيب ولا ريح لها ومثل الفاجر الذي
يقرا القرآن كمثل الريحانة ريحها طيب لا طعم لها ومثل الفاجر الذي لا يقرا القرآن كمثل الحنظلة طعمها مر
ولا ريح لها ۞ ومثل الجليس الصالح كمثل صاحب المسك ان لم يصبك منه شيء اصابك ريحه ومثل الجليس
السوء كمثل الكير ان لم يصبك من شرره اصابك من دخانه ۞ قال هكذا رواه ابان بن يزيد العطار عن قتادة
جميعا وخالفه شعبة وهمام وسعيد وابو عوانة كلهم رووا عن قتادة عن انس عن ابي موسى عن النبي صلى الله
عليه وسلم قال مثل المومن الذي يقرا القرآن فجاوزوا بالحديث الاول ولم يذكروا احدا منهم مثل الجليس الصالح ولم
يتابع ابان عليه احد ۞ ورواه شبيل بن عزرة عن انس عن النبي عليه السلم قال مثل الجليس الصالح فتابع ابانا ۞
ولم يقل عن ابي موسى ۞ حدثنا بحر بن نصر قال حدثنا ابو سلمة قال حدثنا عبد الواحد بن زياد قال حدثنا عاصم
عن ابي كلثوم قال سمعت ابا موسى الاشعري يقول على المنبر قال رسول الله صلى الله عليه وسلم مثل الجليس الصالح
مثل العطار لا يخلوك يعبقوبك من ريحه ومثل الجليس السوء مثل الكير ان لا يحرقك يعبقوبك من ريحه ۞
ورواه ابو معوية عن عاصم الاحول عن ابي كلثوم السدوسي قال خطبنا ابو موسى فقال الجليس الصالح خير
من الوحدة والوحدة خير من جليس السوء ومثل الجليس الصالح كمثل صاحب العطر لا يخلوك يعبقوبك
من ريحه ومثل الجليس السوء مثل القين ان لا يحرقك يعبقوبك من ريحه ۞ قال وهذه الرواية اولى من
رواية عبد الواحد وبريد وشبيل وابان العطار وهذا الصحيح في لفظ الجليس الصالح ۞ وحديث شعبة
وسعيد وهمام وابي عوانة عن قتادة عن انس عن ابي موسى بلفظ مثل المومن الذي يقرا القرآن صحيح وحديث قسامة
مضطرب الاسناد والمتن

البراء بن عبد الله الغنوي

حدثنا محمد بن عيسى قال حدثنا صلح قال حدثنا علي قال سألت يحيى عن حديث
براء عن أبيه عن أبي موسى الغنوي فقال لم يسمعه من أبي وإنما هذا حديث البراء الغنوي وكانه لم
يرض البراء ٥ حدثنا محمد بن عيسى قال حدثنا عباس قال سمعت يحيى يقول البراء الغنوي ضعيف وقال في موضع
آخر البراء بن عبد الله بن يزيد الغنوي يضعف لم يكن حديثه بذاك ٥ ومن حديثه ما حدثناه علي بن عبد العزيز قال حدثنا
مسلم بن إبراهيم قال حدثنا البراء بن عبد الله الغنوي قال حدثنا عبد الله بن شقيق عن أبي هريرة قال قال رسول الله صلى
الله عليه وسلم ألا أنبئكم بأهل الجنة هم الضعفاء المغلوبون قالها ثلاثا ألا أنبئكم بأهل النار منكم كل شديد جعظري
هم الذين لا يأتون الموت وهم سكارى قال لا يتابع عليه ٥

البراء بن يزيد الغنوي عن أبي نضرة

حدثنا محمد بن عيسى قال حدثنا العباس قال سمعت يحيى بن معين قال البراء بن يزيد الغنوي ما أحد أبين ضعفا منه وفي موضع آخر
البراء بن يزيد الغنوي يضعف ليس بذاك ٥ ومن حديثه ما حدثناه محمد بن إسماعيل قال حدثنا سعيد بن سليمان قال حدثنا
البراء بن يزيد الغنوي قال حدثنا أبو نضرة قال سمعت ابن عباس يقول كان رسول الله صلى الله عليه وسلم يتعوذ دبر الصلاة
من أربع من عذاب القبر ومن عذاب النار ومن الفتن ما ظهر منها وما بطن ومن الأعور الكذاب قال لا يتابع عليه ٥

بقية بن الوليد الحمصي أبو محمد الكلاعي

حدثنا الفضل بن موسى قال قال بقية بن الوليد ذاكرت حماد بن زيد أحاديثك لو كان
لها أجنحة يعني أسانيد ٥ حدثنا عبد الله بن أحمد قال سمعت أبي يقول بقية إذا حدث عن معروفين كتب حديثه
وإذا حدث بقية عن المعروفين مثل بحير بن سعد وغيره قبل ٥ حدثنا عبد الله بن حمد قال حدثني
أحمد بن خالد الخلال قال حدثني مخلد الشعيري قال سألوا ابن عيينة عن شيء فقال أبو الحجب أنا بقية الحمصي أنا ٥
حدثنا محمد بن سعيد بن نبات قال سمعت أبا عبد الله يعني عبد الرحمن بن الحكم بن بشير بن سليمان يذكر عن وكيع قال ما
سمعت أحدا أجرى على أن يقول قال رسول الله صلى الله عليه وسلم للحديث الذي من بقية ٥ قال أبو عبد الله وما سمعته
يلتاوله أحدا إلا بقية ٥ حدثنا عبد الله بن محمد بن سعدويه قال حدثنا أحمد بن عبد الله بن يشيه الهروي
قال حدثنا سفين بن عبد الملك قال سمعت ابن المبارك يقول بقية بن الوليد صدوق اللهم كان يأخذ عن من أقبل وأدبر ٥
حدثنا عبد الله قال قلت لأبي أيما أحب إليك ضمرة أو بقية قال لا ضمرة أحب إلينا بقية ما كان يبالي عن من حدث ٥

حشرج بن نباتة

حدثنا أبو زرعة قال سمعت البخاري قال حشرج بن نباتة عن أبي بردة وأبي بكر بن أبي موسى
قال البخاري يخالف في حديثه ٥

بدر بن مصعب كوفي يخالف في حديثه

أخبرنا موسى بن إسحاق قال حدثنا أبو كريب قال حدثنا بدر بن مصعب قال حدثنا عمر بن ذر عن مجاهد عن أبي هريرة قال قال
رسول الله صلى الله عليه وسلم ما من عمل أحب إلى الله من عمل في العشر قال قلت ولا الجهاد في سبيل الله قال ولا الجهاد
في سبيل الله إلا من خرج بنفسه وماله وجواده فلم يرجع من ذلك بشيء ٥

حدثناه أبو يحيى الرازي قال حدثنا خلاد بن يحيى قال عمر بن ذر عن مجاهد عن النبي صلى الله عليه وسلم بنحوه ولم يذكر أبا هريرة
وحديث خلاد أولى ٥

بريدة بن سفين بن فروة الأسلمي

حدثنا عبد الله بن أحمد قال حدثني
يحيى بن معين قال حدثنا يعقوب بن إبراهيم بن سعد قال سمعت أبي يقول بريدة بن سفين الذي يروي عنه محمد بن إسحاق
كان معنا في طريق الذي يشرب الخمر ٥ حدثنا عبد الله قال سألت أبي عن بريدة بن سفين كيف حديثه قال
ليس به ٥ حدثنا آدم بن موسى قال سمعت البخاري قال بريدة بن سفين فيه نظر ٥

باذام أبو صالح مولى أم هانئ

حدثنا زكريا بن يحيى قال حدثنا عبد الله بن محمد الزهري قال حدثنا سفين بن عيينة عن محمد بن قيس عن جليبة بن ثابت
قال كنا نسمي أبا صالح باذام مولى أم هانئ دن وغزن ٥ حدثنا محمد بن سعيد بن نبات قال حدثنا عبد الرحمن بن الحكم
بن بشير بن سلمان عن أبيه عن عمرو بن قيس قال كان مجاهد ينهاني عن أبي صالح صاحب الكلبي باذام ٥ حدثنا محمد
بن إسماعيل قال حدثنا سعيد ٥ وحدثنا أحمد بن علي قال حدثنا أبو سعيد الأشج قال حدثنا أبو أسامة عن زائدة عن منصور
قال كان الشعبي يحدثنا عن أبي صالح فيأخذ باذنه فيهزها ويقول ويلك نفسه القرآن وأنت لا تعلمه ٥ وقال الضبي أنت
لا تعرف القرآن ٥ حدثنا عبد الله بن أحمد قال حدثنا أبو بكر بن خلاد قال سمعت يحيى بن سعيد قال حدثنا إسماعيل
بن خالد قال كان أبو صالح يكتب فما سألته عن شيء إلا فسره لي ٥ حدثنا محمد قال حدثنا أبو الحسن قال حدثنا
ابن أبي نبيح عن الأعمش قال كنا نأتي مجاهدا ونمر على أبي صالح وعنده بضعة عشر غلاما ما يرى عنده شيئا ٥
حدثنا محمد بن إسماعيل قال حدثنا الحسن بن علي قال حدثنا يحيى بن آدم قال حدثنا مفضل عن مغيرة أنه كان يقول إنما كان
أبو صالح صاحب الكلبي يعلم الصبيان قال وتضعف تفسيره قال يحيى أصابها وتجنب من يروي عنه ٥ حدثنا
محمد قال حدثنا الحميدي قال حدثنا سفين عن ابن أبي خالد قال رأيت الشعبي وأنا أبا صالح أو من أبي صالح فأخذ بأذنه فعركها
ثم قال يا مخنث تفسر القرآن وأنت لا تقرأه قال سفين وسمعت إسماعيل ومالك بن مغول شك الحميدي يقول سمعت
أبا صالح يقول ما يمكنه أحد إلا علمته القرآن أو علمته إياه قال سفين فسألت عمرو بن دينار عن أبي صالح فقال لا أعرفه ٥
حدثنا عبد الله بن أحمد قال سمعت أبي يقول كان يحيى بن سعيد لا يحدث عن إسماعيل عن أبي صالح بشيء من أجل أبي صالح قال وكان
في كتابي عن عبد الرحمن بن مهدي عن سفين الثوري عن السدي عن أبي صالح فلم يحدثنا عنه ٥ حدثنا محمد بن عثمان
قال حدثنا صالح قال حدثنا علي قال سمعت يحيى يذكر عن سفين قال قال الكلبي قال لي أبو صالح كلما حدثتك كذب ٥
حدثنا محمد بن عيسى قال حدثنا صالح قال أخبرنا علي قال سمعت سفين قال قلنا لمحمد بن زيد يا أبا محمد أبو صالح من أين
أكنت تعرفه قال لا ٥ حدثنا محمد قال حدثنا صالح قال حدثني علي قال سمعت يحيى يقول لم أر أحدا من أصحابنا
ترك لأبي صالح مولى أم هانئ قال يحيى وما سمعنا أحدا من الناس يقول فيه شيئا ولم يترك شعبة ولا أبو عوانة ولا عبد الله
بن عثمان ٥ حدثنا محمد بن عثمان قال حدثنا محمد بن بشار قال ترك ابن مهدي حديث أبي صالح باذام ٥

بلال بن عباد عن محمد بن المنكدر مجهول في الرواية حديثه غير محفوظ ولا يتابع عليه

حدثناه أحمد بن عمرو بن مسلم قال حدثنا محمد بن محمد بن أبي عمر قال حدثنا عبد المجيد قال حدثنا بلال بن عباد عن محمد بن المنكدر

عن جابر بن عبد الله قال شكونا الى رسول الله صلى الله عليه وسلم الرمضاء فلم يشكنا وقال استعينوا من لا حول
ولا قوة الا بالله فانها تدفع تسعة وتسعين بابا من الضر ادناها الهم ﴿ قال اما الكلام الاول فرواه ابو سخر عن
سعيد بن وهب عن خباب قال شكونا الى النبي عليه السلام حر الرمضاء فلم يشكنا ثم قال عن ابي سخر تسعة وسبعين وغيرها
من الثقات ﴿ واما اللفظ الاخر فلا يصح فيه شيء ﴿

بديه بن عمر بن سفينة لا يتابع على حديثه

حدثنا سعيد بن عمر ابو امية الاموي قال حدثنا علي بن بحر قال حدثنا ابي وربيع عن بديه بن عمر بن سفينة عن ابيه عن جده
قال دخلت على رسول الله صلى الله عليه وسلم وهو ياكل لحم جدي ﴿

باب الثاء

ثمامة بن يحيى الاسدي

حدثنا آدم بن موسى قال سمعت البخاري قال ثمامة بن يحيى الاسدي فيه نظر ﴿ ومن حديثه ما حدثناه بشر بن موسى
قال حدثنا يحيى بن اسحق السيلحيني قال حدثنا اسمعيل بن عياش عن ثمامة بن يحيى عن الحسن عن ابي الدرداء عن النبي عليه السلام
قال تعمل كل داء البرد ﴿ وقد رواه غيره حديثه منكر لا اصل له ﴿

ثمامة بن ربيع الشعري عن محمد بن كعب القرظي

حدثنا آدم قال سمعت البخاري قال ثمامة بن ربيع الشعري يتكلمون فيه ﴿ ومن حديثه ما حدثناه محمد بن اسمعيل
قال حدثنا يحيى بن عبد الحميد قال حدثنا ثمامة بن ربيع الشعري قال سمعت محمد بن كعب القرظي قال سمعت ابن عباس
يقول قال رسول الله صلى الله عليه وسلم ان لكل مجلس شرف وان اشرف المجالس ما استقبلت به القبلة والتماثيل السوف
بالامانة قال وسمعت ابن عباس يقول قال النبي عليه السلام اقتلوا الحية والعقرب وان كنتم في الصلوة ﴿ قال وسمعت
ابن عباس يقول قال النبي صلى الله عليه وسلم لا تصلوا الى النيام والمتحدثين ﴿ قال وسمعت ابن عباس يقول نهى رسول
الله صلى الله عليه وسلم ان يستند الجدر ﴿ لم يحدث بهذا الحديث عن محمد بن كعب فقه رواه هشام بن زياد ابو
المقدام وعلي بن ميمون وممار بن زياد القرشي وكل هؤلاء متروك وحدث به القفي عن محمد بن عبد الملك بن
محمد بن ايمن عن عبد الله بن يعقوب عن مرحوم عن محمد بن كعب ولعله اخذه عن بعض هؤلاء ﴿

ثمير بن محمود الانصاري

حدثنا آدم قال سمعت البخاري قال ثمير بن محمود روى عنه جعفر بن عبد الله
وابو عبد الحميد بن جعفر في حديثه نظر ﴿ ومن حديثه حدثناه ابراهيم بن عبد الله قال حدثنا ابو عاصم ﴿ و
محمد بن اسمعيل ومحمد بن عبيد وعلي بن عبد العزيز قالوا حدثنا ابو نعيم قال حدثنا عبد الحميد بن جعفر بن ابي الحكم الانصاري
قال حدثني ابي عن ثمير بن محمود عن عبد الرحمن بن شبل قال وكانت له صحبة قال سمعت النبي عليه السلام نهانا عن نقر
الغراب وافتراش السبع وان يوطن الرجل المكان كما يوطن البعير قال ولا يتابع عليه ﴿

ثليد بن سليمان ابو ادريس المحاربي الكوفي

حدثنا احمد بن محمد بن صدقة قال سمعت ابا معمر اسمعيل
بن ابراهيم يقول ثليد بن سليمان ابو ادريس وكان اعرج سمعه قوم يتنقصون عثمان وهو على سطح فرموا به فانكسرت
رجله فعرج ﴿ حدثنا محمد بن عيسى قال حدثنا العباس قال سمعت يحيى بن معين يقول ثليد بن سليمان ليس بشيء قال و
قد فوق سطح مع مولى لعثمان فذكرا عثمان فتناوله ثليد فقام اليه مولى عثمان فاخذه فرمى به من فوق

السطح فكسر رجله فرايت ثليدا اعرج على عصا ﴿ حدثناه محمد بن عيسى بن موضع اخر قال حدثنا عباس بن
رجاء قال سمعت يحيى بن معين قال ثليد بن سليمان كان كذاب يشتم عثمان رحمه الله ﴿ حدثنا عبد الله بن محمد بن
سعد بن ابي مريم قال حدثنا ابراهيم بن يعقوب الجوزجاني قال سمعت احمد بن حنبل يقول حديث ثليد وهو عندي كان كذاب ﴿

باب الثاء

ثابت بن ابي صفية ابو حمزة الثمالي كوفي ويقال بصري

حدثنا محمد بن عثمان العبسي قال سالت يحيى بن معين عن ثابت بن ابي صفية الثمالي فقال ليس بذاك ﴿ حدثنا عبد الله
قال سالت ابي عن ابي حمزة الثمالي فقال كان ضعيف الحديث ليس بشيء ﴿ حدثنا محمد بن عيسى قال حدثنا ابراهيم بن سعيد
الجوهري قال سمعت يحيى بن معين يقول ثابت بن ابي صفية ابو حمزة الثمالي مات سنة ثمان واربعين ومائة قال يحيى كان
ضعيفا ﴿ وحدثني عبد الله بن الحسن عن علي بن المديني قال اخبرني من سمع يزيد بن هرون يقول سمعنا ابا حمزة يوم مات يحدث
حدثنا زكريا بن يحيى قال حدثنا محمد بن المثنى قال ما سمعت يحيى يحدث عن ابي حمزة الثمالي شيئا ﴿ وما سمعت عبد الرحمن
يحدث عنه شيئا ﴿ ﴿

ثابت بن هبيرة

حدثنا آدم بن موسى قال سمعت البخاري يقول
ثابت بن هبيرة عن الحسن فيه نظر ﴿ ومن حديثه ما حدثناه عبد الله بن احمد قال حدثنا ابراهيم بن
العلاء قال حدثنا ثابت بن هبيرة عن نافع عن ابن عمر عن عائشة قالت قبل رسول الله صلى الله عليه وسلم بعض نسائه و
هو صائم ﴿ قال لا يتابع عليه ﴿ من حديث نافع وقد روي عن عائشة بغير هذا الاسناد باسانيد جياد ﴿

ثابت بن قيس ابو الغصن مدني

حدثنا محمد بن عيسى قال حدثنا العباس بن محمد قال قال سمعت يحيى يقول
ثابت بن قيس ابو الغصن ليس حديثه بذاك وهو صالح ﴿

ثابت بن زيد بن ثابت بن زيد بن ارقم

حدثنا عبد الله بن احمد قال سالت ابي عن ثابت بن زيد بن ثابت بن زيد بن ارقم فقال روى عنه وحدثنا عنه
معتمر له احاديث مناكير قلت له تحدث عنه قال نعم قلت اهو ضعيف قال انا احدث عنه ﴿ ومن حديثه
ما حدثناه محمد بن حرب بن راشد اليمامي قال حدثنا سعيد بن سليمان قال حدثنا عباد بن العوام عن سعيد بن ابي عروبة
قال حدثنا ثابت بن زيد بن ثابت بن زيد بن ارقم قال حدثتني عمتي انيسة ابنة زيد بن ارقم عن ابيها زيد بن ارقم قال قال رسول
الله صلى الله عليه وسلم الذهب والحرير حلال لاناث امتي حرام على ذكورها ﴿ قال وهذا يروى بغير هذا الاسناد
باسانيد صالحة ﴿

ثابت بن يزيد الاودي ابو السري

حدثنا عبد الله بن احمد قال حدثني ابي
قال حدثنا يحيى بن سعيد عن ثابت بن يزيد الاودي قال ابي قال حفص بن غياث او ابو ادريس ثابت بن يزيد الاودي
هذا لم يكن شيئا ﴿ حدثنا محمد بن عيسى قال حدثنا عباس بن محمد قال سمعت يحيى بن معين يقول قال ابو ادريس
ثابت بن يزيد الاودي ليس بذاك وفي موضع اخر ثابت بن يزيد ابو السري كان يحيى القطان يروي عنه وكان ابو
ادريس لا يرضاه ﴿ حدثنا محمد بن عيسى قال حدثنا علي قال سمعت يحيى وسئل عن ثابت بن يزيد
الاودي فقلت ليحيى كيف كان قال وسط ثم قال انما ابليته مرة فاملى علي شيئا لم احد اليه ثم قال يحيى اذا كان الشيخ

اذا لقيته قبل ذاك فلا واذا ثبت على شيء واحد فلا باس ومن حديثه ما حدثناه بشر بن موسى قال حدثنا
محمد بن سعيد الاصبهاني قال حدثنا شريك عن ثابت ابي السري الذهلي عن عمرو بن ميمون قال قيل لعمر لو
عجلت العشاء فشهدها معنا العيال والصبيان ففعل ولا يتابع عليه

ثابت بن عجلان

حدثنا عبد الله بن احمد قال سألت ابي عن ثابت بن عجلان قال كان يكون بالباب والانوار فلما هو فيه فسكت كانه
معرض عنه ومن حديثه ما حدثناه جعفر بن محمد بن الحسن قال حدثنا سلمة بن عبد الرحمن قال حدثنا عبد
الملك بن محمد الصنعاني قال حدثنا ثابت بن عجلان قال سمعت عمار بن عجلان يقول سمعت عائشة تقول سألت رسول
الله صلى الله عليه وسلم فقال يا عائشة اني على امتي بالعهد اخوف من الخطأ ولا يتابع عليه ويقول عن عمار بن عجلان سمعت
عائشة ولم يسمع منها شيئا

ثابت بن حماد بصري حديثه غير محفوظ مجهول بالنقل

حدثنا احمد بن محمد بن عاصم قال حدثنا محمد بن ابي بكر المقدمي قال حدثنا ثابت بن حماد الحداد قال حدثنا علي بن زيد عن
سعيد بن المسيب عن عمار بن ياسر قال النبي عليه السلام يا عمار ما اخاتمك ودموع عينيك الا من قولك الذي يكون الما
في كوتك

ثابت بن موسى العابد الضرير

كوفي روى عن الحسن حديثه باطل ليس له اصل الذي
حدثناه محمد بن عبد الله الحضرمي ومحمد بن ايوب وبكر بن سهل قالوا حدثنا ثابت بن موسى البصري الضرير العابد
قال حدثنا شريك عن الاعمش عن علي بن سفين عن جابر بن عبد الله قال قال رسول الله صلى الله عليه وسلم من كثرت صلاته
بالليل حسن وجهه بالنهار ورواه بهذا الاسناد من شفع بشفاعة يدفع بها مغرما او يكسو بها مغنما ثبت
الله قدميه حين تدحض الاقدام وهذا ايضا ليس له اصل

ثمامة بن حصين الشاعر ابو ثفال المري منه سمع محمد بن اسمعيل ورواه عن الحسن بن علي الحلواني عن سفين

حدثنا آدم بن موسى قال سمعت البخاري يقول ابو ثفال المري عن رباح بن عبد الرحمن في حديثه نظر حدثنا
ابراهيم بن عبد الوهاب الابزاري قال حدثنا احمد بن محمد بن هانئ قال قلت لابي عبد الله احمد بن حنبل التسمية في الوضوء
فقال احسن شيء فيه حديث رباح بن عبد الرحمن عن ابيه عن ابي سعيد الخدري قلت فحديث حدث عبد الرحمن
بن حرملة قال لا يثبت والحديث حدثناه محمد بن اسمعيل قال حدثنا عفان قال حدثنا وهيب قال حدثنا عبد الرحمن
بن حرملة انه سمع ابا ثفال يقول سمعت رباح بن عبد الرحمن بن ابي سعيد يقول حدثني جدي انها سمعت اباها يقول
قال سمعت رسول الله صلى الله عليه وسلم يقول لا ملء لمن لا وضوء له ولا وضوء لمن لم يذكر اسم الله عليه ورأيت من
بالله صلى يومين ولا يومين من لا يحب الانصار والاسانيد في هذا الباب فيها لين

ثمامة بن عبيد العبدي بصري

حدثنا آدم بن موسى قال سمعت البخاري قال ثمامة بن عبيد العبدي ضعفه
علي ونسبه الى الكذب من اهل البصرة ومن حديثه ما حدثناه احمد بن عمرو بن مسلم قال حدثنا محمد بن يحيى بن ابي عمر قال
ثمامة بن عبيد عن ابي الزبير عن جابر قال كان رسول الله صلى الله عليه وسلم تسليمتين تسليمة عن يمينه وتسليمة عن
يساره حتى يرى بياض شق وجهه ليس يتابع عليه من حديث ابي الزبير والاسانيد صحاح ثابتة في حديث ابن مسعود في تسليمتين

ثعلبة بن يزيد الحماني عن علي

حدثنا آدم قال سمعت البخاري قال ثعلبة بن يزيد الحماني عن علي قال البخاري لا
يتابع على حديثه نظر والحديث حدثناه محمد بن اسمعيل قال حدثنا قبيصة قال حدثنا كامل ابو العلاء عن حبيب بن ابي ثابت
عن ثعلبة بن يزيد الحماني عن علي عهد الي النبي عليه وسلم ان هذه الامة ستغدر بي حدثنا محمد بن اسمعيل قال
حدثنا الحسن بن علي الحلواني قال حدثنا ابو عاصم قال حدثنا شبيب التميمي عن الاسود بن قيس العبدي عن سعيد بن عمرو بن سعيد بن
عن ابيه قال خطب علي رضي الله عنه فقال ان رسول الله صلى الله عليه وسلم لم يعهد الينا في الامارة عهدا فاخذ بها وكنه
رأي رأيناه استخلف ابو بكر فاقاموا واستقاموا ثم استخلف عمر فاقاموا واستقاموا حتى ضرب الدين بجرانه ثم انتم
اقوام اخذتم الدنيا يعفوا الله عن مريشا ويعذب مريشا

ثور بن يزيد الكلاعي الحمصي

حدثنا محمد بن اسمعيل قال حدثنا الحسن بن علي قال سمعت بن يزيد بن هرون يقول كان ثور بن يزيد قدريا حدثنا
عبد الله بن احمد قال سمعت ابي يقول ثور بن يزيد الكلاعي كان يرى القدر وكان من اهل حمص نفوه واخرجوه
منها لانه كان يرى القدر وكيف به باس حدثنا عبد الله بن احمد قال حدثنا ابو عبد الله الشيخ قال قدم
وكيع الشام فحدثهم عن ثور الشامي فقالوا لا نريد ثورا قال وكيع كان ثور صحيح الحديث حدثنا محمد بن اسمعيل
قال حدثنا الحسن بن علي قال حدثنا محمد بن داود الحراني قال حدثنا عيسى بن يونس قال حدثنا ثور وكان قدريا عن خالد بن معدان
وكان صاحب شيء يرى بن يزيد حدثنا محمد بن اسمعيل قال حدثنا الحسن بن علي قال حدثنا الربيع بن نافع ابو توبة قال
حدثنا اصحابنا قالوا القى ثور الاوزاعي فمد اليه ثور يده فابى الاوزاعي ان يمد يده اليه وقال يا ثور انه لو كانت
الدنيا كانت المقارنة ولكنه الدين يقول لانه كان قدريا حدثنا محمد بن اسمعيل قال حدثنا الحسن بن علي قال
سمعت سليمان بن داود المنقري قال حدثنا سفين بن حبيب قال اشهدت على ثور انه لا يحدث بحديث ابي هريرة انه صلى
رسول الله عن خالد بن معدان ثم انه حدث عن رجل عن رجل لا اعرفه قلت انت اكبر او هذا فاذا قال هو اكبر مني كتبته واذا
قال هو اصغر مني لم اكتبه حدثنا عبد الله بن احمد قال كتب الي ابو بكر بن خلاد قال حدثنا يحيى قال حدثنا ثور
قال حدثنا الهلالي عنه قال كان ابو الدرداء يصلي على هنا فتربيت المقبرة قال سالته ثور فاذا هو في اسناده اوجه
حدثنا عبيد الله بن احمد الكسائي الهمداني قال حدثنا سليمان بن معبد قال سمعت عبد الرزاق يقول سمعت سفين
سئل عن ثور بن يزيد فقال احذروا عنه واحذروا قرينه ثم اخذ الثوري بيد ثور فادخله حانوتا واغلق عليه الباب
ثم خلاه قال الثوري بعد ذلك لرجل قد رأى عليه صوف ان من يهدي عنك فانه بدعة فقال له الرجل ودخلك
مع ثور الحانوت واغلاقك عليك وعليه الباب بدعة حدثنا محمد بن عيسى قال حدثنا عمر بن شبه
قال سمعت ابا عاصم يقول قال ابن ابي داود قد جاءكم ثور يقول لابن حكم القدر حدثنا آدم بن موسى الخراساني قال
سمعت البخاري قال قال لي ابن هبيرة موسى سمعت عيسى بن يونس يقول كان ثور من ائمة الناس

ثوير بن أبي فاختة أبو الجهم مولى جعدة بن هبيرة حدثنا بشر بن موسى قال حدثنا الحميدي قال ذكر
لسفين ثوير بن أبي فاختة فغمزه حدثنا زكريا بن يحيى قال سمعت أبا عبد الله محمد بن أبي عمران البصري الأموي يقول سمعت
أبي يقول سمعت سفين الثوري يقول كان ثوير بن أبي فاختة من أكذب الكذب حدثنا أحمد بن علي قال حدثنا إبراهيم بن سعيد صبابة قال
قيل ليونس بن أبي إسحق لم لا تحمل عن ثوير بن أبي فاختة قال كان رافضيا حدثنا محمد بن إسمعيل قال حدثنا محمود بن غيلان
قال حدثنا شبابة قال قيل ليونس بن أبي إسحق مالك لا تروي عن ثوير بن أبي فاختة قال لأن أبي يكثر عنه قال لأن أبي أعلم وما
أصنع به كان رافضيا حدثنا محمد بن عيسى قال حدثنا عمرو بن علي قال ما سمعت عبد الرحمن يحدث عن ثوير بن أبي فاختة
وكان سفين يحدث عنه حدثنا زكريا بن يحيى قال حدثنا محمد بن المثنى قال ما سمعت يحيى ولا عبد الرحمن يحدثان عن سفين عن
ثوير بن أبي فاختة حدثنا عبد الله بن أحمد قال سئل أبي وأنا أسمع عن ثوير بن أبي فاختة وكثير بن أبي سليم ويزيد بن زياد
فقال ما أقرب بعضهم من بعض حدثنا محمد بن عيسى قال حدثنا عباس بن محمد قال سمعت يحيى بن معين يقول ثوير بن أبي فاختة
ليس بشيء

باب الجيم

جعفر بن الزبير الشامي

حدثنا محمد بن عثمان قال حدثنا علي بن المديني قال حدثنا عندر قال رأيت شعبة راكبا على حمار فقيل له أين تريد يا أبا بسطام
قال أذهب فأستعدي على هذا يعني جعفر بن الزبير وضع على رسول الله صلى الله عليه وسلم أربع مائة حديث كذب حدثنا
جعفر بن محمد بن شاكر قال حدثنا أحمد بن محمد بن أبي بزة قال حدثنا عبد الملك الجدي قال رأيت شعبة مغضبا فقلت مه يا أبا بسطام
قال فإني أتى طبيبة فيه قال أستعدي على جعفر بن الزبير فإنه يكذب على رسول الله صلى الله عليه وسلم حدثنا محمد بن عيسى
قال حدثنا فضيل بن سهل الأعرج قال حدثنا يزيد بن هرون قال أخبرنا حماد بن زيد قال أدركت الناس ما يأتون على جعفر بن الزبير
وعمران بن حدير أمام المسجد ما يأتيه أحد منهما كان الناس إلى عمران وبقي جعفر ما يأتيه أحد حدثنا محمد بن عيسى قال حدثنا
مالك قال حدثنا علي بن المديني قال سمعت يحيى وذكر جعفر بن الزبير فقال لو شئت أن أكتب عنه ألفا لكتبت عنه قال كان يروي
عن ابن المسيب كلاما من رأيه ليس حديثا وضعفه يحيى جدا حدثنا زكريا بن يحيى قال حدثنا محمد بن المثنى قال ما سمعت عبد
الرحمن ولا يحيى حدثا عن جعفر بن الزبير شيئا قط حدثنا عبد الله بن أحمد قال قرأت على أبي حديث عباد بن عباد فلما
انتهى إلى حديث جعفر بن الزبير قال اضرب على حديث جعفر بن الزبير حدثنا محمد بن عيسى قال حدثنا عباس قال سمعت
يحيى بن معين يقول جعفر بن الزبير ضعيف وفي موضع آخر ليس بثقة

جعفر بن عبد الله بن عثمان بن حميد القرشي الحميدي مكي من جريش وهم وأضطراب

حدثنا بشر بن موسى قال حدثنا الحميدي قال حدثنا بشر بن السري قال حدثنا جعفر بن عبد الله بن عثمان الحميدي عن محمد بن عباد
بن جعفر عن ابن عباس أن النبي عليه السلام قبل الحجر ثم سجد عليه وكذا رواه أبو عاصم وأبو داود الطيالسي عن جعفر فقالا
عن ابن عباس عن عمر من فوعاهم وحدثنا إسحق بن إبراهيم عن عبد الرزاق عن ابن جريج قال أخبرني محمد بن عباد بن جعفر
أن رأى ابن عباس قبل الحجر وسجد عليه حديث ابن جريج أولى حدثنا محمد بن إسمعيل قال حدثنا أحمد بن يونس
العليشي قال حدثنا أبو داود الطيالسي قال حدثنا جعفر بن عبد الله القرشي قال أخبرني عمر بن عروة بن الزبير قال سمعت عروة

ابن الزبير يحدث عن أبي ذر قال قلت يا رسول الله كيف علمك أنك نبي فذكر حديثا طويلا لا أتابع عليه

جعفر بن برقان الجزري

حدثنا عبد الله بن أحمد قال سألته أبي عن جعفر بن برقان قال أبي أجرت عن عمر الزهري ولا بأس به قال وجرت الزهري
بخطي ومن حديثه ما حدثناه محمد بن إسمعيل قال حدثنا علي بن محمد قال حدثنا عمر بن هشام قال حدثنا جعفر بن برقان
عن الزهري عن سالم عن أبيه نهى رسول الله صلى الله عليه وسلم عن لبستين الصماء وأن يلتحف الرجل في الثوب الواحد يرفع
جانبيه على منكبيه وليس عليه ثوب غيره وأن يحتبي الرجل في الثوب الواحد ليس بين فرجه وبين السماء شيء يعني ستروا
ونهانا رسول الله صلى الله عليه وسلم عن نكاحين أن تزوج المرأة على عمتها ولا على خالتها ونهانا رسول الله صلى الله عليه وسلم
عن صمتين الجلوس على مائدة يشرب عليها الخمر وأن يأكل الرجل وهو منبطح على وجهه ونهانا رسول الله صلى الله عليه وسلم
عن بيعتين عن بيع الملامسة وهي بيوع كانوا يتبايعون بها في الجاهلية لا أتابع عليه

جعفر بن محمد بن عباد بن جعفر المخزومي

حدثنا محمد بن عيسى قال حدثنا صالح بن أحمد قال حدثنا علي قال سألت سفين عن
جعفر بن محمد بن عباد بن جعفر وكان قد أتى اليمن فمات فيها فقال لسفين وأعنه معمر لحاديث يحيى بن سعيد فقال سفين
إنما وجدنا ذاك كتبا ولم يكن صاحب حديث إنما أعرف به منهم إنما جمع كتبا فذهب بها ومن حديث ما حدثناه
جعفر بن محمد بن الحسن قال حدثنا محمد بن عباد المكي قال حدثنا محمد بن سليمان بن مسمول عن جعفر بن محمد بن عباد عن أبيه قال رأيت ابن عباس
يصلي خلف المقام نافلة فقلت له فقال رأيت رسول الله صلى الله عليه وسلم يصلي في نافلة وقد روي عن النبي عليه السلام
أنه صلى نافلة بغير هذا الإسناد بإسناد صالح

جعفر بن زياد الأحمر كوفي

حدثنا محمد بن عثمان بن أبي شيبة قال سأل الأذرق بن علي يحيى بن معين وأنا أسمع عن جعفر بن زياد الأحمر قال شيخ وكان ثقة
حدثنا عبد الله بن أحمد قال سمعت أبي يقول حدثنا السود بن عامر قال أخبرنا جعفر بن زياد الأحمر قلت لأبي هو ثقة قال صالح
الحديث وكان يتشيع حدثنا حسين بن عبد الله الذارع قال حدثنا أبو داود قال حدثنا محمد بن يحيى الأزدي
أو إبراهيم الحلبي قال حدثنا أبو داود عبد الله بن داود الخريبي قال سمعت جعفرا الأحمر يقول ما اجتمعت منذ ولي عيسى
بن موسى وبقال إن جعفرا الأحمر هو الذي حمل الحسن بن صالح على ترك الجمعة فقال الحسن لابن عبد فقال أهل الفسق يرى
فيقتدي بك

جعفر بن جسر بن فرقد القصاب بصري وجفه أضطراب شديد

كان يذهب إلى القدر وحدث بمناكير حدثناه إبراهيم بن محمد قال حدثنا جعفر بن جسر بن فرقد عن أبي سعيد
غالب عن أبي أمامة قال سمعت رسول الله صلى الله عليه وسلم يقول إذا كان يوم القيامة وجمع الله الأولين والآخرين
في صعيد واحد فالسعيد من وجد لقدمه موضعا فينادي مناد من تحت العرش ألا من برأت ذمته من ربه والنعمة نعمته
فليدخل الجنة

جعفر بن أبي جعفر الأشجعي واسم أبي جعفر مليسة

حدثنا آدم بن موسى قال
سمعت البخاري قال جعفر بن أبي جعفر الأشجعي عن أبيه هو ضعيف الحديث منكر الحديث ومن حديثه ما حدثناه
عبد الله بن محمد بن عزيز الموصلي قال حدثنا غسان بن الربيع قال حدثنا جعفر بن مليسة عن أبيه عن أبي هريرة أن النبي عليه السلام
جاء مشرحتى دخل الكعبة فقال يا كعبة ما أطيبك وما أحسن ما أعظم حقك وما أحسن ما أصبرك وما أحسن

حدثنا عبد الله بن أحمد قال حدثنا عبد الله بن نمير عن زكريا بن أبي زائدة عن أبي إسحاق قال سمعت سفيان يقول إذا قال لك جابر حدثني أو سمعت أو سألت فذاك وإذا قال فلان فلان ❁ حدثنا موسى قال حدثنا الحميدي قال حدثنا سفيان قال سمعت أبا إسحاق الشيباني عن قوله فلن أبرح الأرض حتى يأذن لي أبي أو يحكم الله لي وهو خير الحاكمين ❁ قال جابر لم يأتي تأويل هذه الآية بعد قال سفيان وكذب ❁ قال الحميدي فقلنا لسفيان وما أراد بهذا فقال إن التاقفة يقول إن عليا لم يخرج مع من يخرج من ولده حتى ينادي مناد من السماء يريد أن عليا ينادي من السماء أخرج جوامع فلان يقول فهذا تأويل هذه الآية وكذب هذه كانت في إخوة يوسف ❁ حدثنا بشر قال حدثنا الحميدي قال سمعت أبا إسحاق الشيباني قال لسفيان أرأيت يا أبا محمد الذين عابوا على جابر الجعفي قوله حدثني وصي الأوصياء فقال سفيان هذا الهوس ❁ حدثنا أحمد بن محمد قال حدثنا أبو بكر الأعين قال حدثنا أبو سعيد الحداد قال حدثني من سمع سفيان بن عيينة يقول إن جابرا عليه الأزمة ❁ حدثنا بشر قال حدثنا الحميدي قال حدثنا سفيان قال كان الناس يحملون عن جابر قبل أن يظهر ما ظهر فلما ظهر ما ظهر اتهمه الناس في حديثه وترك بعض الناس وقيل له ما ظهر قال الإيمان بالرجعة ❁ حدثنا محمد بن يحيى قال حدثنا إبراهيم بن سعيد الجوهري قال حدثنا سفيان بن عيينة قال أتيت جابرا الجعفي فسمعته منه ذاك الكلام يعني الإيمان بالرجعة ❁ حدثنا محمد بن إسماعيل قال حدثنا الحسن بن علي قال حدثنا شبابة قال حدثنا ورقاء عن جابر قال دخلت على أبي جعفر قال فسقاني في قعب جلست إلى حنظلة أربعين ألف حديث ❁ حدثنا محمد بن يحيى قال حدثنا عمرو بن علي قال كان يحيى وعبد الرحمن لا يحدثان عن جابر بن يزيد الجعفي وكان عبد الرحمن يحدثنا عنه قبل ذلك ثم تركه ❁ حدثنا عبد الله بن أحمد بن حنبل قال سمعت أبي يذكر أن عبد الرحمن بن مهدي حدثه عن سفيان وشعبة عن جابر ثم تركه بآخره كأنه ترك يحيى حديث جابر ❁ حدثنا عبد الله في موضع آخر قال قال أبي ترك عبد الرحمن بن مهدي حديث فليس جابر ❁ حدثنا عبد الرحمن بن الفضل قال حدثنا محمد بن إسماعيل قال حدثنا أبان قال سمعت يحيى بن سعيد القطان يقول تركنا جابرا قبل أن يقدم علينا الكوفة ❁ حدثنا محمد بن عيسى قال حدثنا صالح بن أحمد قال قال علينا المديني سمعت يحيى يقول سألت سفيان عن حديث حماد عن إبراهيم في التجارة في الحنطة فقال يحيى ما أخبرنا فما كلمني به إياما ثم قال لنا حدثني به جابر عن حماد ما ترجوا به ❁ حدثنا محمد قال حدثنا عباس قال حدثنا يحيى قال سمعت زائدة يقول جابر الجعفي لا يكتب حديثه ولا كرامة ❁ حدثنا محمد بن عثمان بن أبي شيبة قال سمعت يحيى بن معين يسأل عن جابر الجعفي فقال كان يضعف فقيل ليحيى أن شعبة يحدث عنه فقال يحيى كان جابر ضعيفا ضعيفا ❁ حدثنا محمد بن عيسى قال حدثنا عباس قال سمعت يحيى بن معين يقول لم يدع جابر الجعفي ممن رآه إلا رأيه وكان جابر الجعفي كذابا ❁ حدثنا محمد بن عبد الرحمن قال حدثنا عبد الملك بن عبد الحميد الميموني قال سمعت أحمد يقول كان يحيى بن سعيد وعبد الرحمن لا يحدثان عن جابر الجعفي بشيء قال أحمد وكان جابر أهل ذاك ❁ حدثني الحسن بن داود قال حدثنا أحمد بن محمد بن هانئ قال قيل لأبي عبد الله حديث جابر كيف هو عندك نفس حديثه قال ليس له حكم يضطر إليه ❁ ويروي مسائل يقول سألت سألت

وقد فوق شيخ مع مولى لعمر قد حدثنا

ولعله قد سأل فقال أبو بكر لا حول ولا قوة إلا بالله الحكم لأبي عبد الله كلمة هذا عن علي بكر أنا ولست عن محمد بن الحسن أبو أسامة عن مسعر قال كنت عند جابر فجاءه رسول أبي حنيفة فقال ما تقول في كذا وكذا فقال سمعت القاسم بن محمد وفلانا وفلانا حتى عد سبعة يقولون كذا وكذا فلما مضى الرسول قال إن كانوا قالوا فقيل لأبي عبد الله أتعرف هذا ما تقول فيه فقال كان هذا عندي بمنزلة هذا شديد واستعظمه ❁ حدثنا محمد بن عيسى قال حدثنا عباس بن محمد قال حدثنا يحيى بن يحيى الحماني عن أبي حنيفة قال ما رأيت أحدا أكذب من جابر الجعفي ❁

جابر بن نوح الحماني

حدثنا محمد بن عيسى قال حدثنا عباس قال سمعت يحيى بن معين يقول جابر بن نوح إمام مسجد بني حمان ولم يكن به وكان أبو نوح ثقة ❁ وقال في موضع آخر جابر بن نوح ليس حديثه بشيء كان حفص بن غياث يضعفه ❁ ومن حديثه ما حدثنا به سهل بن سعد القزويني بقزوين قال حدثنا محمد بن يحيى الحلبي قال حدثنا جابر بن نوح الحماني عن الأعمش عن إبراهيم عن علقمة عن أبي هريرة قال قال رسول الله صلى الله عليه وسلم هل تضامون في رؤية القمر ليلة البدر قالوا لا قلنا لا قال فتضامون في رؤية الشمس إذا لم يكن عليها سحاب قال قلنا لا قال فإنكم ستعرضون ربكم كما ترون القمر ليلة البدر لا تضامون في رؤيته ❁ انتهى عليه ❁ حدثنا يحيى بن عثمان حدثنا نعيم بن حماد قال حدثنا عبد الله بن إدريس عن الأعمش عن أبي صالح عن أبي سعيد الخدري عن النبي عليه السلام نحوه وهو الصواب ❁

جرير بن أيوب البجلي عن أبي زرعة بن عمرو بن جرير

حدثنا آدم بن موسى قال سمعت البخاري قال جرير بن أيوب البجلي عن أبي زرعة بن عمرو بن جرير بن عبد الله البجلي روى عنه وكيع وعبد الله بن رجاء البصري منكر الحديث ❁ من حديثه ما حدثناه محمد بن يحيى قال حدثنا عبد الله بن رجاء قال حدثنا جرير بن أيوب البجلي عن أبي زرعة بن عمرو بن جرير عن أبي هريرة أن النبي عليه السلام قال من أدان بدينا القرآن غضا كما أنزل فليقرأه قراءة ابن أم عبد ❁ وله غير حديث ❁ لا يتابع على شيء منها ❁

جرير بن حازم أبو النضر الأزدي البصري

حدثنا عبد الله بن أحمد بن حنبل قال سألت يحيى بن معين عن جرير بن حازم قال هو في قتادة ضعيف روى عنه أحاديث مناكير ❁ حدثنا عبد الله قال سمعت أبي يقول حدثنا عفان قال اجتمع جرير بن حازم وحماد بن زيد فجعل جرير يقول سمعت محمدا يقول سمعت شريحا فجعل حماد يقول له يا أبا النضر محمد عن شريح ❁ حدثنا عبد الله بن أحمد قال حدثني أبي قال حدثنا الحكم بن عبد الملك الطباع قال حدثنا حماد بن زيد بحديث جرير بن حازم عن ثابت عن أنس قال قال رسول الله صلى الله عليه وسلم إذا أقيمت الصلاة فلا تقوموا حتى تروني فإنكم ❁ وقال إنما سمعه من حجاج الصواف عن يحيى بن كثير عن عبد الله بن أبي قتادة عن أبيه في مجلس ثابت فكأنه سمعه من ثابت ❁ حدثنا محمد بن عبد الرحمن قال حدثنا عبد الملك بن عبد الحميد قال قال أبو عبد الله جرير بن حازم رواه عن الأعمش عن إبراهيم عن علقمة عن ابن مسعود قال المحرم ينكح والناس يروونه عن الأعمش عن إبراهيم موقوف ❁ قال أبو عبد الله ما أراه إلا من الشيخ قلت من جرير قال نعم ❁ وذكر أبو عبد الله حديثه عن قتادة وقال كان جرير يشبه قتادة غير حديث الناس يروون أشياء ويسندها وسمعته في هذا المجلس شيئا عليه ويترحم عليه ويقول رجل صالح صاحب سنة وفضل ❁ حدثنا عثمان بن محمد بن سلم قال حدثنا عقيل بن يحيى قال سمعت أبا داود قال كان جرير بن حازم إذا قدم قال شعبة قد جاءكم هذا الجشوم ❁

لسوا في الحديث طلبة او طلبتين ﴿ حدثنا عبد الله قال حدثنا الهيثم بن سعيد قال حدثنا سلام بن مسكين قال حدثنا
حماد بن زيد قال سألت الجلد ابا ايوب عن جويبر فقال المستحاضة تقعد ثلثة الاقراء فقلنا الحائض قال لا المستحاضة
فاذا هو لا يفرق بين الحائض والمستحاضة ﴿ حدثنا عبد الله بن احمد قال سمعت ابي يذكر جلد ابا ايوب فقال ليس
يسوا حديثه شيء فلت له الجلد ابو ايوب ضعيف الحديث قال نعم ضعيف الحديث ﴿ **جويبر بن سعيد البلخي عن الضحاك**
حدثني آدم بن موسى قال حدثنا محمد بن اسمعيل قال جويبر بن سعيد البلخي عن الضحاك قال على كتفه اخرف جويبر يحرثه
يعني ثم اخرج هذه الاحاديث بعد فضعفه ﴿ حدثنا عبد الله بن احمد قال سمعت ابي يقول كان وكيع اذا اتى
على حديث جويبر قال سفين عن رجل لا يسميه استضعفا فاكه ﴿ حدثنا عبد الله بن احمد قال حدثنا ابي عن عبيد و
جويبر ومحمد بن سالم فقال ما اقرب بعضهم من بعض في الضعف ﴿ حدثنا محمد بن يحيى البلخي قال حدثنا محمد بن الحسن
قال ما سمعت يحيى ولا عبد الرحمن حرفا عن سفين عن جويبر بن سعيد شيئا قط ﴿ حدثنا محمد بن عليش قال حدثنا
عمرو بن علي قال كان يحيى وعبد الرحمن لا يحدثان عن جويبر بن سعيد ﴿ وكان سفين يحدث عنه ﴿ وسمعت يحيى يقول حديث
جويبر مرة فقال يحدث حوات اليتيم فقال له رجل قال حدثنا جواب فقال اكتبه كما اقول لك ﴿ حدثنا محمد
قال حدثنا عباس قال سمعت يحيى يقول عبيد وجويبر ومحمد بن سالم وجابر الجعفي بعضهم قريب من بعض في الضعف ﴿
جعد بن دينار هو ابو جهم حدثنا الحسن قال حدثنا ابو صالح قال حدثنا سفين عن عمرو قال جمعت بين
ابي بلال وجعد بن دينار فاختصما قال فطلب الجعد هشاما ﴿ **جعدة من ولد ام هانئ**
حدثني آدم قال سمعت البخاري قال جعدة من ولد ام هانئ صالح روى عنه شعبة لا يعرف الا بهذا الحديث فيه نظر ﴿ وهذا
الحديث حدثناه عبد الله بن احمد قال حدثني ابي قال حدثنا ابو داود قال حدثنا شعبة عن جعدة عن ام هانئ ان رسول الله
صلى الله عليه وسلم دخل عليها فدعا بشراب فشرب ثم ناولها فشربت قالت يا رسول الله اما اني كنت صائمة فقال
رسول الله صلى الله عليه وسلم الصائم المتطوع امير نفسه ان شاء صام وان شاء افطر قال قلت له انت
سمعته من ام هانئ قال لا حدثنيه ابو صالح واهلنا عن ام هانئ ﴿ **جبارة بن المغلس الحماني ابو كريب**
حدثنا عبد الله بن احمد قال عرضت على ابي احاديث سمعتها من جبارة منها حدثناه عن حماد بن يحيى الابح عن الحكم
عن مجاهد عن ابن عباس عن النبي عليه السلام قال صلوة القاعد على النصف من صلوة القائم فانكر هذا وقال بعضهم
ما عرضت عليه مما سمعت منه هذه موضوعة او هي كذب ﴿ حدثنا عبد الله مرة اخرى في موضع آخر قال عرضت
على ابي احاديث سمعتها من جبارة الكوفي منها عن حماد الابح عن الزهري عن سعيد بن المسيب عن ابي هريرة يجعل هذه
الامة برهة بكتاب الله ﴿ وحديث عن حماد بن زيد عن اسحق بن سويد فانكرها وقال في بعضها موضوعة او هي كذب ﴿
باب الحارث بن عبد الله الهمداني الحاذي الاعور
حدثنا عبد الله بن احمد بن حنبل قال حدثني ابي قال حدثنا ابو اسامة قال حدثني مفضل بن مهلهل قال حدثني مغيرة قال سمعت

الشعبي يقول حدثني الحارث الاعور وانه اشهد انه احد الكاذبين ﴿ حدثنا محمد بن اسمعيل قال حدثنا الحسن بن
قال حدثنا يحيى بن آدم قال حدثنا مفضل عن المغيرة عن الشعبي قال كان يقول هو يشهد ان الحارث الاعور احد الكاذبين ﴿
حدثنا محمد بن ايوب قال حدثنا عبد الملك بن الحجاج قال حدثنا جرير عن المغيرة عن الشعبي قال حدثني الحارث الاعور واشهد انه
كان كذابا ﴿ حدثنا محمد بن عبد الله الحضرمي قال حدثنا كامل بن طلحة قال حدثنا سالم قال حدثنا يحيى بن المتوكل قال
قال اخبرني ابو عمر البزار قال سمعت الشعبي يقول حدثني الحارث الاعور وكان والله كذابا ﴿ حدثني ادريس قال حدثنا
محمد بن اسمعيل قال الحارث بن عبد الله ويقال ابن عبيد وكنيته ابو زهير كناه النضر بن شميل عن يونس بن ابي اسحق وهو
الحارث الكاتب الكوفي الهمداني ﴿ حدثنا احمد بن يونس عن زائدة عن مغيرة عن ابراهيم انه رأى الحارث
كتابا زكي الحلواني قال حدثنا ابو معوية عن محمد بن نفيسة الضبي عن ابي اسحق قال زعم الحارث الاعور وكان كذابا
اخبرنا زكريا قال حدثنا ابو سعيد الاشج قال سمعت جريرا يقول كان الحارث الاعور زنيما ﴿ حدثنا عبد
الله بن احمد قال حدثني ابي قال حدثنا ابو اسامة عن سفين عن اسمعيل بن ابي خالد عن سلمان ابي عوف عن الحارث
الحارث يقال انك عندي بمنزلة اي تعلمت القرآن في سنة والوحي في كذبة وكذبة ﴿ قال اي لا ادري سنة من الوحي
او بزعيلة ﴿ حدثنا محمد بن عليش قال حدثنا صالح قال اخبرني علي قال سمعت يحيى بن سعيد قال حدثنا سفين بن عيينة
عن اسمعيل بن ابي خالد عن موثق يكيل عن مرة قال قال الحارث تعلمت القرآن في سنة وتعلمت الوحي في ثلث سنين ﴿
قال علي سمعت هذا الحديث من يحيى قبل ان اخرج الى مكة الخرجة التي اقمت عند سفين فلا ادري ارسل عنه
نسيه او تركه عمدا ﴿ حدثنا محمد قال حدثنا الحسن قال حدثنا يحيى بن آدم عن جرير عن مغيرة عن بن ابي هند عن
علقمة قال قرأت القرآن في سنتين يعني تعلمته قال فقال الحارث الاعور القرآن هين الوحي اشد من ذلك ﴿
حدثنا عبد الله بن احمد قال حدثني ابو بكر بن خلاد قال سمعت يحيى يقول سمعت سفين يقول كنا نعرف فضل حديث
عاصم بن ضمرة على حديث الحارث ﴿ حدثنا محمد بن عليش قال حدثنا بندار قال اخبرني عبد الرحمن القلم
من بني قفرا على يحيى بن ابي بعين حدثنا من حدثنا الحارث عن علي ﴿ حدثنا محمد بن احمد قال حدثنا عباس قال حدثنا
يحيى قال حدثنا جرير عن حمزة الزيات قال سمع من الهمداني من الحارث الاعور شيئا فانكره فقال له اقعد حتى اخرج اليك
فدخل مرة الهمداني واشتمل على سيفه واحتزم بالشيء فذهب ﴿ حدثنا محمد بن عليش قال حدثنا عمرو بن علي قال كان
يحيى وعبد الرحمن لا يحدثان عن ابي اسحق عن الحارث عن علي عن النبي ان يحيى حدثنا يوما عن شعبة عن ابي اسحق عن الحارث عن علي
قال لا يحل عبد كم الايمان حتى يؤمن بالقدر خيره وشره فقال هذا حكاه من شعبة ﴿ حدثنا سفين عن ابي اسحق عن الحارث
عن عبد الله وهو الصواب وكان يحيى يحدث عن الحارث من حديث ابي اسحق عن عبد الله بن مرة عن الحارث ﴿ حدثني عبد الله
بن محمد بن سعد قال حدثنا ابن ابي مريم قال حدثنا يعقوب قال سألت علي بن المديني عن عاصم بن ضمرة والحارث فقال لي الحارث عندي
الحارث بن محمد عن ابي الطفيل حدثني آدم بن موسى قال سمعت البخاري قال الحارث بن محمد عن ابي الطفيل كنت
على الباب يوم الشورى رواه زائدة عن الحارث ولم يذكر سماعه منه ولم يتابع عليه ﴿ قال وهذا الحديث

حدثناه محمد بن احمد الوراق قال حدثنا يحيى بن المغيرة الثقفي قال حدثنا ابو معاوية عن رجل عن الحرث بن محمد عن
ابي الطفيل عامر بن واثلة الكناني قال ابو الطفيل كنت على الباب يوم الشورى فارتفعت الاصوات بينهم فسمعت
عليا يقول بايع الناس ابا بكر وانا والله اولى بالامر منه واحق به منه فسمعت واطعت مخافة ان يرجع الناس كفارا يضرب
بعضهم رقاب بعض بالسيف ثم بايع الناس عمر وانا والله اولى بالامر منه واحق به منه فسمعت واطعت مخافة ان
يرجع الناس كفارا يضرب بعضهم رقاب بعض بالسيف ثم انتم تريدون ان تبايعوا عثمان اذا سمع واطيع ان عمر
جعلني في خمسة نفرا انا سادسهم لا يعرف لي فضلا عليهم في الصلاح ولا يعرف لي كفلنا فيه شرع سواء وايم الله
لو اشاء ان اتكلم لتكلمت ثم لا يستطيع عني بيهم ولا يحجبهم ولا المعاهد منهم ولا المشرك رد خطة منها لقلت ثم قال
نشدتكم بالله ايها النفر جميعا افيكم احد آخا رسول الله صلى الله عليه وسلم غيري قالوا اللهم لا ثم قال نشدتكم
بالله ايها النفر جميعا افيكم احد له عم مثل عمي حمزة اسد الله واسد رسوله وسيد الشهداء قالوا اللهم لا
فقال افيكم احد له اخ مثل اخي جعفر ذو الجناحين الموشا بالجوهر يطير بهما في الجنة حيث شاء قالوا اللهم لا قال افيكم
احد له مثل سبطي الحسن والحسين سيدي شباب اهل الجنة قالوا اللهم لا قال افيكم احد له مثل زوجتي فاطمة بنت
رسول الله صلى الله عليه وسلم قالوا اللهم لا قال افيكم احد كان اذا قتل المشرك قدر بشر عند كل شديدة بنزل
برسول الله صلى الله عليه وسلم غيري قالوا اللهم لا قال افيكم احد كان اخاهم شيبا في رسول الله صلى الله عليه وسلم
حين اضجعت على فراشه ووقيته بنفسي وبذلت له مهجة دمي قالوا اللهم لا قال افيكم احد كان باحد الخمس
غيري وغير فاطمة قالوا اللهم لا قال افيكم احد كان له سهم في الجاهلية وسهم في الغابة غيري قالوا اللهم لا قال اكان
احد منهم في كتاب الله غيري حين سد النبي صلى الله عليه وسلم ابواب المهاجرين وفتح بابي فقام اليه عماه حمزة و
العباس فقالا يا رسول الله سددت ابوابنا وفتحت باب علي فقال رسول الله صلى الله عليه وسلم ما انا فتحت بابه ولا سددت
ابوابكم بل الله فتح بابه وسد ابوابكم قالوا اللهم نعم قال افيكم احد سماه الله ورسوله من السماء غيري حين قال واتِ ذا القربى
حقه قالوا اللهم لا قال افيكم احد ناجاه رسول الله صلى الله عليه وسلم ثلثا عشرة مرة حين قال الله عز وجل يا ايها الذين
امنوا اذا ناجيتم الرسول فقدموا بين يدي نجويكم صدقة قالوا اللهم لا قال افيكم احد تولى غمض رسول الله صلى الله عليه وسلم
غيري قالوا اللهم لا غيري قال افيكم احد لحده برسول الله صلى الله عليه وسلم حتى وضعه في حفرته غيري قالوا اللهم لا
حدثنا محمد بن احمد عن يحيى بن المغيرة عن جرير عن رجل عن الحرث بن محمد عن ابي الطفيل فيه رجلين مجهولين رجل لم
يسمه راويا الحرث بن محمد

جعفر بن محمد قال حدثنا محمد بن حميد قال حدثنا جرير عن الحرث بن محمد عن ابي الطفيل
عامر بن واثلة عن علي فذكر الحديث بهذا عمل محمد بن حميد اسقط الرجل وان اراد بجوده والصواب ما قال يحيى بن المغيرة
ويحيى ثقة

الحرث بن عبيد ابو قدامة الايادي بصري

حدثنا عبد الله بن احمد بن حنبل قال
سألت يحيى بن معين عن الحرث بن عبيد ابي قدامة الايادي فقال ضعيف الحديث وسألت ابي فقال هو مضطرب الحديث

حدثنا محمد بن عيسى قال حدثنا عمر بن علي قال سمعت عبد الرحمن بن حرب عن الحرث بن عبيد ابي قدامة فقلت بحرب عن
هذا الشيخ فقال كان من شيوخنا وما اراه الا خيرا ومن حديثه ما حدثناه ابن هشام محمد قال حدثنا مسلم
بن ابراهيم قال حدثنا الحرث بن عبيد عن ثابت عن انس قال قال رسول الله صلى الله عليه وسلم لرجل يا فلان بعد كذا وكذا
لا والذي لا اله الا هو والنبي عليه السلم يعلم انه قد فعله فقال له ان الله قد غفر لك كذبك يتعمد تعبك فلا الله اراه هو
ولا يتابع عليه مع غير حديث عن ابي عمران الجوني وغيره لا يتابع على شيء منها وهذا المتن يرويه غير هذا الاسناد
باسناد صالح

الحرث بن شبل عن ام النعمان عن عائشة بصري

حدثنا محمد بن عيسى قال سمعت العباس بن محمد الدوري قال سمعت يحيى بن معين يقول الحرث بن شبل عن ام النعمان بصري ليس
حدثنا آدم بن موسى قال سمعت محمد بن اسمعيل البخاري قال الحرث بن شبل عن ام النعمان واعنه هلال بن فياض وهو شاذ
ليس بمعروف الحديث ومن حديثه حدثناه محمد بن اسمعيل قال حدثنا هلال بن فياض ويعرف بشاذ قال حدثنا
الحرث بن شبل عن ام النعمان عن عائشة قالت قال رسول الله صلى الله عليه وسلم انه كيأتي الناس السنة على ما هم وما نفس
لا جان ولكنهم ملائكة الرحمن يكتبون ما يدع في رقومهم الذي يرقوا كيف شيئا فيتبعهم فيه وباسناده عن النبي عليه السلم
ان نوحا جيء لا ينبيا لم يبعث خلائق حتى يقول الجهد لله الذي اذاقني لهمه وابقاني منفعته واخرج عني اذاه وباسناده
ان النبي عليه السلم قال ان لقمان العباس رايه لا تزد مع احاديث سواهن لا يتابع على شيء منها ولا يحفظ الا عنه

الحرث بن النعمان يقال له ابن اخت سعيد بن جبير عن انس وسعيد بن جبير كوفي

حدثنا آدم بن موسى قال سمعت البخاري قال الحرث بن النعمان سمع انس منكر الحديث رواه عنه سعيد بن جبير ومن حديثه
ما حدثناه ابراهيم بن محمد صاحب الطعام قال حدثنا داود بن رشيد قال حدثنا سلمة بن بشر رصيفي قال حدثنا سعيد بن
عمارة الكلاعي قال حدثنا الحرث بن النعمان الليثي انه سمع انس بن مالك يقول قال رسول الله صلى الله عليه وسلم اكرموا
اولادكم واحسنوا ادبهم حدثنا محمد بن حزيمة قال حدثنا حكيم بن منقذ قال حدثنا الحرث بن النعمان وهو ابن اخت
سعيد بن جبير عن انس بن مالك قال قال رسول الله صلى الله عليه وسلم لما يقطة من حين على شيء من الوضوء احب الي من الدر والياقوت
يتناثر على وكان لا يميت الما عن وجهه وحدثنا محمد بن اسمعيل قال حدثنا ثابت بن محمد العابد قال حدثنا الحرث بن النعمان
الليثي عن سعيد بن جبير عن ابن عباس عن النبي عليه السلم قال من سأل في غير حاجة نزلت به او عيال لا يقدر عليها قام يوم القيامة
ووجهه ليس عليه مزعة لحم لا يتابع عليه عن انس ولا عن سعيد بن جبير ومتن حديث سعيد بن جبير يرويه بهذا
الاسناد ويغير هذا اللفظ من وجه ثابت

الحرث بن عمرو ابن اخي المغيرة بن شعبة كوفي

حدثنا آدم بن موسى قال سمعت البخاري قال الحرث بن عمرو ابن اخي المغيرة بن شعبة عن اصحاب معاذ عن معاذ رواه عنه ابو عون
قال البخاري لا يصح ولا يعرف الا مرسل والحديث حديث ثابت حدثنا محمد الله قال حدثنا مسلم بن حرب واخبرنا ابراهيم بن محمد
قال حدثنا مسلم قال حدثنا شعبة عن ابي عون عن الحرث بن عمرو ابن اخي المغيرة بن شعبة عن اصحاب معاذ بن جبل عن معاذ بن جبل
ان النبي عليه السلم حين بعثه الى اليمن قال له كيف تقضي اذا عرض لك قضاء قال اقضي بما في كتاب الله قال فان لم

كتاب الله قال بسنة رسول الله قال فان لم يكن في سنة رسول الله قال اجتهد رأيي لا آلو قال فضرب رسول الله صلى الله
عليه وسلم صدره قال الحمد لله الذي وفق رسول رسول الله لما يرضى رسول الله ص حدثنا علي بن عبد العزيز قال حدثنا
ابو عبيد قال حدثنا يزيد وابو النضر عن شعبة عن ابي عون الثقفي قال سمعت الحرث بن عمرو عن اناس من اهل معاذ بن جبل كلهم ان رسول الله صلى الله عليه وسلم قال لمعاذ حين بعثه الى اليمن كيف تقضي فذكر نحوه

الحرث بن زياد كوفي

حدثنا محمد بن عثمان بن ابي شيبة قال سمعت يحيى بن معين وذكر الحرث بن زياد فقال يحيى كان ضعيفا ص ولا اعرف للحرث
حديثا مسندا الا منقطعات ص ومن حديثه ما حدثناه محمد بن اسمعيل قال حدثنا ابو داود الحفري قال حدثنا الحرث بن زياد
عن الحسن قال قال معاذ بن رسول الله ما هو كائن بعدك قال يكون خلفاء ثم يكون ملوكا ثم يكون من بعدهم يتبع بعضهم بعضا ص

الحرث بن وجيه بصري عن مالك بن دينار

حدثنا احمد بن علي الابار قال سمعت نصر بن علي الجهضمي يضعف الحرث بن وجيه
وحدثنا محمد بن عيسى قال حدثنا العباس بن محمد قال سمعت يحيى بن معين يقول الحرث بن وجيه ليس حديثه بشيء ص وحدثنا ادم بن موسى
قال سمعت البخاري قال الحرث بن وجيه الراسبي فيه بعض المناكير ص ومن حديثه ما حدثناه ابراهيم بن محمد قال حدثنا حفص بن عمر
الجوهري قال حدثنا الحرث بن وجيه قال حدثنا مالك بن دينار عن محمد بن سيرين عن ابي هريرة قال قال رسول الله صلى الله عليه وسلم
تحت كل شعرة جنابة فاغسلوا الشعر وانقوا البشر ص قال لا يتابع عليه وله غير حديث منكر وله اسناد غيرها فيه لين ايضا ص

الحرث بن حصيرة كوفي

حدثنا احمد بن علي الابار قال حدثنا ابو غسان قال سمعت جرير وقيل له رأيت الحرث بن حصيرة قال نعم رأيت شيخا طويل السكوت
منهوبا على امر عظيم ص ومن حديثه ما حدثناه عبد الله بن احمد بن موسى قال حدثنا العلاء بن عبد الجبار قال حدثنا عبد الواحد
بن زياد قال حدثنا الحرث بن حصيرة عن زيد بن وهب عن ابي ذر ان رسول الله صلى الله عليه وسلم بعثه الى امرأة يسلمها ثم جاءت
قال فاتيتها فسألتها فقالت جاءت به كما عشر شهرا فاتيته فاخبرته فقال سلها كيف كانت صحته حين وقع من بطن
امه قال فسألتها فقالت صحته صحة صبي بن شهر قال فقال له النبي عليه السلام اني قد خبأت لك خبيئا قال خبأت لي خمسا شاة
عفرا او الدخان وكان اذا اراد ان يقول الدخان فقال الدخ فقال له النبي عليه السلام اخسأ فانك لن تستطيع القدر ص قال
ولا يتابع الحرث بن حصيرة على هذا وله غير حديث منكر في الفضائل وما شجر بينهم وكان ممن يغلو في هذا الامر ص
وحديث زياد فقد رواه جماعة من اصحاب النبي عليه السلام عنه باسانيد صحاح ص حدثنا محمد بن عيسى قال حدثنا عباس

الحرث بن نبهان

قال سمعت يحيى بن معين يقول الحرث بن نبهان لا يكتب حديثه ص وفي موضع آخر ضعيف ص وفي موضع آخر ليس بشيء ص
حدثنا ادم بن موسى قال سمعت البخاري قال الحرث بن نبهان عن عاصم والاعمش منكر الحديث ص ومن حديثه ما حدثناه عبد
الله بن احمد قال حدثنا العلاء بن عبد الجبار قال وحدثنا محمد بن اسمعيل قال حدثنا يونس بن محمد المؤدب قال حدثنا الحرث بن نبهان
قال حدثنا عاصم بن بهدلة عن مصعب بن سعد عن ابيه قال قال رسول الله صلى الله عليه وسلم خيركم من تعلم القرآن وعلمه
قال ثم جلس واخذ في مكانه هذا قدمي ص حدثنا محمد بن اسمعيل قال حدثنا مسلم بن ابراهيم قال حدثنا

الحرث بن نبهان قال حدثنا عاصم عن مصعب بن سعد عن ابيه ان النبي صلى الله عليه وسلم كان يقرأ في صلوة الصبح بم بل السجدة وهل اتى
على الانسان ص وحدثنا عباس الدستوائي قال حدثنا مسلم قال حدثنا الحرث بن نبهان قال حدثنا معن عن عمار بن ابي
عمار عن ابي هريرة ان النبي صلى الله عليه وسلم نهى ان يتعلل الرجل وهو نائم ص قال كل هذه الاحاديث لا يتابع عليها ص اسانيدها
مناكير والمتون معروفة بغير هذه الاسانيد

الحرث بن غسان المري بصري

حدثنا محمد بن ابراهيم بن جناد قال حدثنا عبد الله بن عبد الوهاب الحجبي قال حدثنا الحرث بن غسان قال حدثنا ابو عمران الجوني عن
انس بن مالك قال قال رسول الله صلى الله عليه وسلم يأتي يوم القيامة بصحيفة مختومة فتنصب بين يدي الله تبارك وتعالى فيقول الملائكة
اقبلوا هذا واقرؤوا هذا فيقول الملائكة وعزتك ما رأينا الا خيرا فيقول وهو اعلم ان هذا كان لغير وجهي ولا اقبل
اليوم الا ما كان ابتغي به وجهي ص وحدثنا احمد بن عمرو قال حدثنا عمر بن يحيى الايلي قال حدثنا الحرث بن غسان عن جرير بن حازم
عن عكرمة عن ابن عباس ان النبي صلى الله عليه وسلم قال كل مولود يولد على الفطرة فابواه يهودانه وينصرانه ص ولا يتابع عليهما
جميعا وقد حدث هذا الشيخ مناكير والاول قد رواه بغير هذا اللفظ في معنى الربا والثاني له اسانيد جياد من حديث الناس ص

الحرث بن سريج النقال بغدادي

حدثنا ابراهيم بن محمد بن الهيثم قال حدثنا الحرث بن سريج النقال قال حدثنا
سفين بن عيينة عن عاصم بن كليب عن ابيه عن وائل بن حجر قال اتيت النبي عليه السلام وكان شعر فقال ذباب فذهبت واخذت من شعري
ثم جئته فقال لي لم اخذت شعرك قلت سمعتك تقول ذباب فظننت انك تعنيني فقال ما تحملك وهذا الحسن ص حدثنا
عبد الله بن احمد بن حنبل قال قلت ليحيى بن معين ان حارث النقال يحدث عن ابن عيينة عن عاصم بن كليب حديث وائل بن حجر اتيت النبي
عليه السلام وكان شعر قال كل من حدث بحديث عاصم بن كليب عن ابن عيينة فهو كذاب خبيث ليس حرف بشيء ص حدثنا احمد
بن علي الابار قال سمعت مجاهد بن موسى الخرشي يقول دخلنا على عبد الرحمن بن مهدي بالبصرة فدفع اليه حارث النقال رقعة حديث
مقلوب فجعل يحدثه حتى كاد ان يفرغ ثم رفضه فنفذه ورماه قال كاذب والله كاذب والله كاذب والله ص حدثنا ابراهيم بن محمد بن الهيثم
قال سمعنا ابا محمد القطيعي وذكر الحرث بن سريج فقال لو كان الحرث بن سريج في مطبخ اهلك ما ضرك ص وهذا الحديث ليس من حديث ابن عيينة
انما هو من حديث الثوري وهو من حديث ليس بالمشهور ايضا رواه عنه يحيى بن سعيد القطان ومعوية بن هشام وسفين بن عقبة احوا
فيه بن عقبة وابو حذيفة ولعل الحرث انما رواه من حديث سفين بن عقبة فوهم سفين بن عيينة فحدث به عن سفين بن عيينة ص

الحرث بن رافع مدني

حدثنا محمد بن عيسى قال حدثنا عباس قال سمعت يحيى يقول الحرث بن رافع ليس بشيء وابنه مروان
بن معوية وقد روى عنه غير مروان بن معوية ص حدثني يحيى بن زكريا النيسابوري قال حدثنا محمد بن يحيى قال حدثنا ابو عمران الاكاني
قال حدثني الحرث بن رافع عن داود بن اسمعيل عن نوح بن اسمعيل عن سعد بن ابراهيم عن ابيه عن سعد بن ابي وقاص قال محمد بن يحيى هو عندي ابن اسحق عن صلة
بن سعد عن ابن عمر قال سمعت رسول الله صلى الله عليه وسلم يقول من صلى في هذا المسجد يعني مسجد قبا كان له عدل عمرة ص وقال
نوح بن بلال وانما هو ابن ابي بلال وداود بن اسمعيل ليس بالمعروف بالنقل ص وقد حدثنا ابو يحيى بن ابي مسرة قال حدثنا يعقوب بن محمد الزهري
وحدثنا الحسن بن ابراهيم بن قشاش قال حدثنا نوح بن ابي بلال عن عمر ان النبي عليه السلام قال من صلى في مسجد قبا كان له كعدل عمرة ص وهذا الحديث
[illegible] ايضا فيه لين وقد روي عن النبي عليه السلام باسانيد [illegible]

كتاب الله قال بسنة رسول الله قال فان لم يكن في سنة رسول الله قال اجتهد رأيي لا آلو قال فضرب رسول الله صلى الله
عليه وسلم صدره قال الحمد لله الذي وفق رسول رسول الله لما يرضي رسول الله ﴿ حدثنا علي بن عبد العزيز قال حدثنا
ابو عبيد قال حدثنا يزيد وابو النضر عن شعبة عن ابي عون الثقفي قال سمعت الحرث بن عمرو ابن اخي المغيرة بن شعبة يحدث عن اصحاب
معاذ بن جبل كلهم ان رسول الله صلى الله عليه وسلم قال لمعاذ حين بعثه الى اليمن كيف تقضي فذكر نحوه ﴿ الحرث بن ثقف كوفي
حدثنا محمد بن عثمان بن ابي شيبة قال سمعت يحيى بن معين وذكر الحرث بن ثقف فقال يحيى كان ضعيفا ﴿ ولا اعرف للحرث
حديثا مسندا الا مقطعات ﴿ ومن حديثه ما حدثناه محمد بن اسمعيل قال حدثنا ابو داود الحفري قال حدثنا الحرث بن ثقف
عن الحسن قال قال معاذ يا رسول الله ما هو كائن بعدك قال يكون خلفاء ثم يكون ملوكا ثم يكون فتن يتبع بعضها بعضا ﴿
الحرث بن وجيه بصري عن مالك بن دينار حدثنا احمد بن علي الابار قال سمعت نصر بن علي الجهضمي يضعف الحرث بن وجيه
وحدثنا محمد بن عيسى قال حدثنا العباس بن محمد قال سمعت يحيى بن معين يقول الحرث بن وجيه ليس حديثه بشيء ﴿ وحدثنا داود بن موسى
قال سمعت البخاري قال الحرث بن وجيه الراسبي فيه بعض المناكير ﴿ ومن حديثه ما حدثناه ابراهيم بن محمد قال حدثنا جعفر بن محمد
الجوهري قال حدثنا الحرث بن وجيه قال حدثنا مالك بن دينار عن محمد بن سيرين عن ابي هريرة قال قال رسول الله صلى الله عليه وسلم
تحت كل شعرة جنابة الا فاغسلوا الشعر وانقوا البشر ﴿ قال لا يتابع عليه وله غير حديث منكر وله اسناد غيرها فيه لين ايضا ﴿
الحرث بن حصيرة كوفي حدثنا احمد بن علي الابار قال حدثنا العباس قال سمعت يحيى يقول الحرث بن حصيرة كان شيعيا
منهوما على امر عظيم ﴿ ومن حديثه ما حدثناه عبد الله بن احمد بن ابي مسرة قال حدثنا العلاء بن عبد الجبار قال حدثنا عبد الواحد
بن زياد قال حدثنا الحرث بن حصيرة عن زيد بن وهب عن ابي ذر ان رسول الله صلى الله عليه وسلم بعثه الى ابن صياد يسلمها كم حملت
قال فاتيتها فسألتها فقالت حملت به كرها عشرا فاتيته فاخبرته فقال سلها كيف كانت صيحته حين وقع من بطن
امه قال فسألتها فقالت صيحة صبي بن شهر بن قال فقال له النبي عليه السلام اني قد خبأت لك خبيئا قال خبأت لي عكم شاة
عفرا او الدخان وكان اذا اراد ان يقول الدخان فقال الدخ فقال له النبي عليه السلام اخسأ فانك لن تستبق القدر ﴿ قال
ولا يتابع الحرث بن حصيرة على هذا وله غير حديث منكر في الفضائل مما شجر بينهم وكان ممن يغلو في هذا الامر ﴿
والحديث في صياد قد روي عن جماعة من اصحاب النبي عليه السلام عنه باسانيد صحاح ﴿ حدثنا محمد بن عيسى قال حدثنا عباس
الحرث بن نبهان قال سمعت يحيى بن معين يقول الحرث بن نبهان لا يكتب حديثه ﴿ وفي موضع آخر ضعيف ﴿ وفي موضع آخر ليس بشيء ﴿
حدثنا آدم بن موسى قال سمعت البخاري قال الحرث بن نبهان عن عاصم والاعمش منكر الحديث ﴿ ومن حديثه ما حدثناه عبد
الله بن احمد قال حدثنا العلاء بن عبد الجبار قال وحدثنا محمد بن اسمعيل قال حدثنا يونس بن محمد المؤدب قالا حدثنا الحرث بن نبهان
قال حدثنا عاصم بن بهدلة عن مصعب بن سعد عن ابيه قال قال رسول الله صلى الله عليه وسلم خيركم من تعلم القرآن وعلمه
قال [illegible] واخذتني كلمتي هذه [illegible] ﴿ حدثنا محمد بن اسمعيل قال حدثنا مسلم بن ابراهيم قال حدثنا

الحرث بن نبهان قال حدثنا عاصم عن مصعب بن سعد عن ابيه ان النبي صلى الله عليه وسلم كان يقرأ صلوة الصبح بمثل السجدة وهل اتى
على الانسان ﴿ وحدثنا عباس بن السندي قال حدثنا مسلم قال حدثنا الحرث بن نبهان قال حدثنا معمر عن عمار بن ابي
عمار عن ابي هريرة ان النبي صلى الله عليه وسلم نهى ان يفعل الرجل وهو نائم ﴿ قال كل هذه الاحاديث لا يتابع عليها ﴿ اسانيدها
مناكير والمتون معروفة بغير هذه الاسانيد ﴿ الاسناد
الحرث بن غسان المري بصري
حدثنا محمد بن ابراهيم بن حماد قال حدثنا عبد الله بن عبد الوهاب الحجبي حدثنا الحرث بن غسان قال حدثنا ابو عمران الجوني عن
انس بن مالك قال قال رسول الله صلى الله عليه وسلم يأتي يوم القيامة بشخص من امتي فيعرض على الله تبارك وتعالى فيقول الملائكة
اقلعوا هذا واقلعوا هذا فيقول الملائكة وعزتك ما رأينا الا خيرا فيقول وهو اعلم ان هذا كان شيعيا في وجهي ولا اقبل
اليوم الا ما كان ابتغي به وجهي ﴿ وحدثني احمد بن عمرو قال حدثنا عمر بن يحيى الايلي قال حدثنا الحرث بن غسان عن جرير
عن عطاء عن ابن عباس ان النبي صلى الله عليه وسلم قال كل مولود يولد على الفطرة فابواه يهودانه وينصرانه ﴿ ولا يتابع عليهما بهذا الاسناد
جميعا وقد حدث بهذا الشيخ مناكير والاول قد روي بغير هذا اللفظ في معناه وانما له اسانيد جياد من حديث الناس ﴿
الحرث بن سريج النقال بغدادي حدثنا ابراهيم بن محمد بن الهيثم قال حدثنا الحرث بن سريج النقال قال حدثنا
سفين بن عيينة عن عاصم بن كليب عن ابيه عن وائل بن حجر قال اتيت النبي عليه السلام وبي شعر وقال ذباب فذهبت واخذت من شعري
ثم جئته فقال لي لم اخذت شعرك قلت سمعتك تقول ذباب وظننت انك تعنيني فقال ما يعنيك وهذا احسن ﴿ حدثنا
عبد الله بن احمد بن حنبل قال قلت ليحيى بن معين ان حارث النقال يحدث عن ابن عيينة عن عاصم بن كليب حديث وائل بن حجر اتيت النبي
عليه السلام وبي شعر قال كل من حدث بحديث عاصم بن كليب عن ابن عيينة فهو كذاب خبيث ليس حديثه بشيء ﴿ حدثنا احمد
بن علي الابار قال سمعت مجاهد بن موسى المخرمي يقول دخلنا على عبد الرحمن بن مهدي في بيته فدفع اليه جارية النقال رقعة حديث
مقلوب فجعل يحدثه حتى كاد ان يقرع ثم وهن فنفذه ورماه به قال كاذب والله كاذب والله كاذب والله ﴿ حدثنا ابراهيم بن محمد بن الهيثم
قال سمعنا ابا معمر القطيعي وذكر الحرث بن سريج فقال لو كان الحرث بن سريج في صحة اصلا فان ﴿ وهذا الحديث ليس من حديث سفين
انما هو من حديث الثوري وهو من حديث قيس بن المشهور ايضا وله عنه يحيى بن سعيد القطان ومعوية بن هشام وسفين بن عقبة احوا
قيس بن عقبة وابو حذيفة ولعل الحرث انما رواه من حديث سفين بن عقبة فوهم سفين بن عيينة فحدث به عن سفين بن عيينة ﴿
الحرث بن رافع مدني حدثنا محمد بن عيسى قال حدثنا عباس قال سمعت يحيى يقول الحرث بن رافع ليس بشيء وابنه مروان
بن معوية وقد روى عنه غير مروان ايضا ﴿ حدثني يحيى بن زكريا النيسابوري قال حدثنا محمد بن يحيى قال حدثنا ابو غسان الكناني
قال حدثني الحرث بن رافع عن داود بن اسمعيل عن نوح بن اسمعيل بلال عن سعد بن ابي وقاص قال محمد بن يحيى هو عندي ابن اسحق بن سليط
بن سعد عن ابن عمر قال سمعت رسول الله صلى الله عليه وسلم يقول من صلى في هذا المسجد يعني مسجد قبا كان له عدل عمرة ﴿ وقال
نوح بن بلال وانما هو ابن ابي بلال وداود بن اسمعيل ليس بالمعروف بالنقل ﴿ وقد حدثنا ابو يحيى بن مسرة قال حدثنا يعقوب بن محمد الزهري
قال حدثنا الحسن بن ابراهيم بن [illegible] قال حدثنا نوح بن ابي بلال عن عبد الله بن عمر ان النبي عليه السلام قال من صلى في مسجد قبا كان له كاجر عمرة ﴿ وهذا الكلام [illegible]
[illegible] ايضا فيه لين ويروى عن النبي عليه السلام باسناد [illegible] كان يأتي مسجد قبا راكبا وماشيا [illegible]

الجزء الثالث من كتاب الضعفاء ومن نسب الى الكذب
ووضع الحديث ومن غلب على حديثه الوهم ومن تكلم
في بعض حديثه ومجهولون وأما لا يتابع عليه فصاحب
المناكير يعلم فيها ويدعو اليها وان كانت حاله
في الحديث مستقيمة مؤلف علي بن وفا المحمد

الحمد لله الذي هدانا لهذا
وما كنا لنهتدي لولا أن هدانا الله

سمع هذا من لفظه الحرم على الشيخ الامام الاوحد
الاستاذ الشيخ ابي القسم عبد الرحمن
بن عبد الله رحمه الله القسم
سعد بن علي ابو عباد

سمع الجزء كله بقراءة الحسن بن محمد بن الحسن الخياط على الشيخ الكامل السديد
ابي القسم عبد الرحمن بن عبد الله بن عبد الله بن عبد الله بن المسلم بن احمد بن نصر المعالي
وابي الحسن بن ابي الحسن الخباز الفلاسي ومحمد بن ابي الفتوح والحسن بن محمد الصفار والحسن بن الحسن
واحمد بن فضل الله بن علي الغسري وذلك سنة سبع وثلاثين وستمائة

رواية جميعه الشيخ عن عبد المنعم بن
عن ابي الحسن الخراعي عنه
وحدث به الامام ابي عبد الله بن يوسف بن احمد الصنهاجي
عن العقيلي رحمه الله

رضي الله عنه

بلغ من اول الجزء سماعا من الشيخ السديد ابي طاهر محمد بن يوسف بن الباسم المعروف بابن الكاتب
الامام ابي القسم عبد الرحمن بن الامام ابي عبد الله بن قبله رحمه الله عن محمد بن القاسم بن حسنون عن عبد المنعم بن عمر بن
جبارة عن ابي الحسن محمد بن نافع الخراعي عن العقيلي وروى ايضا عن محمد بن نوح الاصبهاني عن يوسف بن احمد الصنهاجي
عن العقيلي رحمه الله بقراءة الشيخ ابي عمرو عثمان بن احمد بن ابي بكر الطلمنكي صاحب الشيخ العالم ابي الوحيد
المصري ابي جعفر محمد بن ابي بكر بن محمد بن ابي القاسم رحمه الله ونفعنا به وسائر والده ابي العباس احمد بن محمد
بن احمد بن عبد الله الناجر ومحمد بن حسان بن ابي الحسن بن منصور الاحدب البزار ومحمد بن محمد بن احمد بن يوسف الاردبيلي
وابي العباس احمد بن منصور بن محمد بن منصور المودب بقراءة البيع ومحمد بن احمد بن عبد الله بن سيار واحمد ومحمد ابني منصور
بن احمد بن ابي الحسن محمد بن عبد الصمد الصائغ وابي عبد الرحمن محمد بن محمد بن احمد البنا الشعري عن مسند الدنيا
ابي الحسن بن ابي الدحان ابي الفرج السعيد سبط الامام الحافظ فخر السنة مؤرخ الاسلام ابي الفرج عبد الرحمن بن علي
اسمعيل بن محمد الصقلي رحمه الله وسمع من جده ابي الحسن بن عساكر الجنعمي ابي الحسن محمد بن عبد العزيز بن
محمد بن عبد العزيز كتابا كبارا مع الفاركي وسمع من جده ابي محمد بن عبد الله بن انس بن نزار بن انس
اخرا الجزء الى محمد بن عثمان بن احمد الذي وقع له ذلك بعد الاربعمائة الرابع عشر من ربيع الاول سنة اربع
وثلاثين وستمائة

بلغ جميع هذا الجزء على الشيخ الامام العالم ابي محمد عبد العزيز بن محمود بن الاخضر البزاز الخنابذي بقراءته
من لفظه ابي البركات عبد الوهاب الانماطي عن ابي الحسن بن المظفر الشامي عن ابي الحسن احمد بن العتيقي عن ابي يعقوب
يوسف بن الدخيل الصيدلاني عن مصنفه ابي الصالح عبد الرحمن بن ابراهيم ويوسف بن ابراهيم بن سعد المقدسيان
بقراءة ابي عبد الواحد المقدسي وذلك في مجلسين اولهما الثاني والعشرون من شعبان سنة ثمان وتسعين وخمسمائة
وثانيهما في الحادي والعشرين من شعبان سنة تسع وتسعين وخمسمائة

قرأت هذا الجزء على الشيخ الامام الحافظ ابي محمد عبد العزيز بن محمود بن الاخضر بحق اجازته لي في مشيخته
من احاديث احاديث وكتبه اسمعيل بن ظفر بن احمد النابلسي المقدسي حامدا لله وصلى الله على محمد النبي وآله وصحبه

بلغ جميع هذا الجزء على الشيخ شهاب احمد بن ابي بكر بن العز بن احمد بن العلاء بن ابي الدر سليمان بن حسن بن ابي حامد بن سليمان الخلوطي
صاحب الدرس بمسجد ابي احمد خارج الباب من اول الجزء الى حرف الباء من حرف الجيم الى الحسن
وهو ذلك مجلسين اولهما يوم الاحد خامس ذي القعدة سنة سبع وتسعين وستمائة بمنزل الشيخ
محمد بن عبد الرحمن المقدسي

قال ابو القسم سليمان بن احمد رحمه الله سمعت ابا بكر بن صدقة يقول سمعت ابا زرعة يقول حديث
الكلبي وعبد الصمد بن حسان وجملة الى عبد الله محمد بن يحيى بن عبد الله بن سعيد ولا يكتب حديثه فقلت له لم تكتب عنه
وهو مستقيم الحديث فقال لي قد كتبت عنه وكان يحدث بالمناكير

رواه شاذان وعبد الصمد بن حسان وجملة الى عبد الله محمد بن يحيى بن عبد الله بن سعيد ولا يكتب حديثه يقول سمعت ابا زرعة يقول حديث
الكلبي كل حديث فتاده عن عكرمة عن ابن عباس تسعة الذوبة
عن ابي صبرة شعيب يقول لها فرنكت وكتب كتابا — الذوبة

وحسبنا الله ونعم الوكيل

بسم الله الرحمن الرحيم الحمد لله حق حمده

الحسن بن أبي جعفر الجفري بصري

حدثني آدم بن موسى قال سمعت البخاري يقول الحسن بن أبي جعفر الجفري البصري عن أبي الزبير منكر الحديث وهو الحسن بن عجلان ٥ حدثنا محمد بن عليش قال حدثنا محمد بن علي الفراق قال سألت أبا عبد الله يحيى بن معين يقول الحسن بن أبي جعفر الجفري ليس بشيء ٥ حدثنا محمد بن عليش قال حدثنا محمد بن علي الفراق قال سألت أبا عبد الله عن الحسن بن أبي جعفر فقال ضعيف ومن حديثه عن أبي الزبير عن جابر ما حدثناه علي بن عبد العزيز قال حدثنا مسلم بن إبراهيم قال حدثنا الحسن بن أبي جعفر عن أبي الزبير عن جابر أن النبي عليه السلام بعث جيشا وأمرهم أن يستكثروا من النعال وقال المنتعل بمنزلة الراكب ٥ ولا يتابع عليه الا من هو قريب منه ٥

الحسن بن دينار أبو سعيد التميمي بصري

حدثنا عبد الله بن محمد بن سعد وهب الهمداني قال حدثنا أحمد بن عبد الله بن بشير الهمداني قال حدثنا سفين بن عبد الملك قال سمعت ابن المبارك يقول أما الحسن بن دينار فكان يرى رأي القدر فكان يحمل كتبه إلى بيوت الناس ويخرجها من بيته ثم يحدث منها وكان لا يحفظ ٥ حدثني عبد الله بن أحمد بن حنبل قال حدثنا الحسن بن علي قال ترك ابن المبارك الحسن بن دينار ٥ حدثني آدم قال سمعت البخاري يقول الحسن بن دينار بن واصل أبو سعيد التميمي البصري ترك وكيع وابن المبارك وابن مهدي ٥ حدثنا أحمد بن علي الأبار قال حدثنا أحمد بن الخليل قال حدثنا مسعود بن خراش قال قال الحجاج بن محمد رأيت سفين عند الحسن بن دينار فجعلت أتوارى منه فلما أتيته قال أما إني قد رأيتك ثم قال لي أما على ذاك لقد جالس الأشياخ ٥ حدثنا عبد الله بن أحمد قال قال أبي كان وكيع إذا أتى على حديث الحسن بن دينار قال اجر عليه يعني اضرب عليه ٥ حدثنا زكريا بن يحيى قال حدثنا محمد بن المثنى قال ما سمعت عبد الرحمن يحدث عن الحسن بن دينار ٥ حدثنا محمد بن عليش قال حدثنا عمرو بن علي قال كان يحيى وعبد الرحمن لا يحدثان عن الحسن بن دينار وكان سفين الثوري يقول أبو سعيد السليطي ٥ قال أبو حفص سمعت أبا داود يقول حدثنا الحسن بن واصل وهو الحسن بن دينار ٥ حدثنا محمد بن عليش قال حدثنا عباس بن محمد قال سمعت يحيى بن معين يقول الحسن بن دينار ليس بشيء ٥ وحدثنا محمد بن أحمد قال حدثنا معوية بن صالح قال سمعت يحيى بن معين يقول الحسن بن دينار ضعيف ٥

الحسن بن ذكوان بصري

حدثنا الحسن بن داود قال حدثنا أحمد بن محمد بن زهان قال قلت لأبي عبد الله الحسن بن ذكوان ما تقول فيه فقال أما حديثه أبا كهيل يروي عن حبيب بن أبي ثابت فقلت له نعم غير حديث حبيب عن عاصم بن ضمرة عن علي في المسألة وعسب الفحل فقال أبو عبد الله هو لم يسمع من حبيب بن أبي ثابت إنما هذه أحاديث عمرو بن خالد الواسطي ٥ حدثنا محمد بن عليش قال حدثنا عمرو بن علي قال كان يحيى يحدث عن الحسن بن ذكوان وما سمعت عبد الرحمن ذكره في حديثه قط ٥ حدثنا محمد بن عليش قال حدثنا العباس بن محمد قال سمعت يحيى قال الحسن بن ذكوان قدري وكان يحيى بن سعيد يرمي عنه ٥ حدثني الفضل بن جعفر قال حدثنا إسحاق بن إبراهيم قال حدثنا يحيى بن سعيد عن الحسن بن ذكوان ولم يكن عنده بالقوي ٥ ومن حديثه ما حدثناه [illegible] حدثنا عبد الصمد بن عبد الوارث قال سمعت أبي يحدث عن الحسن

بن ذكوان عن حبيب بن أبي ثابت عن عاصم بن ضمرة عن علي قال قال رسول الله صلى الله عليه وسلم من سأل مسألة عن ظهر غنى استكثر بها من رضف جهنم قالوا وما ظهر غنى قال عشاء ليلة ٥ حدثنا محمد بن إسماعيل قال حدثنا هريم بن حيان قال حدثنا عبد الصمد بن عبد الوارث قال حدثني أبي قال حدثنا الحسن بن ذكوان عن حبيب بن أبي ثابت عن عاصم بن ضمرة عن علي أن النبي عليه السلام نهى عن أكل كل ذي ناب من السباع وكل ذي مخلب من الطير وعن ثمن الميتة وثمن الخمر والحمر الأهلية وعسب الفحل وعسب كل ذي مخلب وهاتين الحديثين يرويهما بألفاظ مختلفة بأسانيد صالحة من غير هذا الوجه ٥

الحسن بن زين بصري مجهول في الرواية

حدثني محمد بن الحسين والخضر بن داود قالا حدثنا محمد بن أحمد بن زيد الهذاني قال حدثنا عمرو بن عاصم قال حدثنا الحسن بن زين قال حدثنا ابن جريج عن عطاء عن ابن عباس عن النبي عليه السلام قال يلتقي الخضر والياس في كل موسم فإذا أن يفرقا يفرقا على هذه الكلمات بسم الله ما شاء الله لا يسوق الخير إلا الله ولا يصرف السوء إلا الله ما شاء الله ما كان من نعمة فمن الله ما شاء الله لا حول ولا قوة إلا بالله فمن قالها إذا أمسى أمن من الحرق والغرق والشر حتى يصبح ومن قالها إذا أصبح ثلاث مرات أمن من الحرق والغرق والشر حتى يمسي ٥ حدثنا محمد بن خزيمة بن راشد قال حدثنا محمد بن كثير العبدي قال حدثنا الحسن بن زين عن ابن جريج عن عطاء عن ابن عباس نحوه موقوفا ولا يتابع عليه مسندا ولا موقوفا ٥

الحسن بن رشيد في حديثه وهم

حدثنا أحمد بن سعيد بن علي النسائي قال أخبرنا أبو عمار قال حدثنا الحسن بن رشيد قال حدثنا نعمة بن جابر عن الحسن بن رشيد عن ابن جريج عن عطاء عن ابن عباس عن النبي عليه السلام قال من فطر صائما فله مثل أجره ٥ قال لا يتابع الحسن بن رشيد على هذا ٥ وقد حدثنا إبراهيم بن محمد بن بشرة الصنعاني قال حدثنا عبد الرزاق قال أخبرنا ابن جريج وصالح مولى التوأمة عن أبي هريرة قال قال رسول الله صلى الله عليه وسلم من فطر صائما أطعمه وسقاه كان له مثل أجره ٥ وحدثنا محمد بن إسماعيل قال حدثنا يعلى بن عبيد قال حدثنا عبد الملك بن أبي سليمان عن عطاء عن زيد بن خالد الجهني قال قال رسول الله صلى الله عليه وسلم من فطر صائما كتب له مثل أجره الا أنه لا ينقص من أجر الصائم شيئا ٥ هذا أولى من حديث عبد الرزاق وكم بين ابن جريج وفيه اختلاف من صالح واحتمل أن يكون صالح بن محمد بن زائدة عن ابن جريج عن ابن عباس ٥

الحسن بن زريق كوفي

عن ابن عيينة حديث ليس له أصل من حديث الزهري وليس يحفظ عن ابن عيينة ٥ حدثنا موسى بن إسحاق الأنصاري قال حدثنا الحسن بن زريق قال حدثنا سفين بن عيينة عن الزهري عن أنس قال كان النبي عليه السلام يأتينا إلى أبي طلحة وكان لنا صبي صغير يقال له أبو عمير وكان له نغير يقال له نغير فأتانا النبي صلى الله عليه وسلم ذات يوم فرآه يا أبا عمير ما فعل النغير فجعل يلعب به فقال ما لأبي عمير حزينا قال قلنا مات نغيره قال فأخذ يقول يا أبا عمير ما فعل النغير يا أبا عمير ما فعل النغير وهذا الحديث من حديث أنس مشهور معروف صحيح من غير هذا الطريق ٥

الحسن بن زياد اللؤلؤي من أصحاب أبي حنيفة

حدثنا محمد بن عثمان قال سمعت يحيى بن معين عن الحسن بن زياد اللؤلؤي فقال كان ضعيفا في الحديث ٥ حدثني محمد بن عبد الحميد السمسار قال حدثنا أحمد بن محمد الحضرمي قال سألت يحيى بن معين عن الحسن بن زياد اللؤلؤي فقال ليس بشيء ٥ حدثنا الحسن بن الربيع البوراني قال حدثنا محمد بن غيلان قال قال لي علي اتق اللؤلؤي ٥ حدثنا الحسن بن علي الأبار [illegible]

قال قلت لمن بدر هو ومن ما قول الحسن بن زياد اللؤلؤي فقال أو مسلم هو ﴿ حدثني محمد بن أبي عتاب الموذب
قال حدثني أحمد بن سنان القطان قال حدثني هيثم بن معاوية قال سمعت محمد بن الحكم الأزرق يقول كنا عند شريك
بالكوفة فجاء رجل حراساني يرتاد الهيئة فقال يا أبا عبد الله قد قلبت كوفتي وليس عندي شيء وها هنا من يعرف ما
أقول فكان شريك قوله فقال من يعرفك قال الحسن بن زياد اللؤلؤي وحماد بن أبي حنيفة قال لقد عرفت شيئا لقد عرفت
شيئا ﴿ حدثني الفضل بن عبد الله الجوزجاني قال حدثنا قتيبة بن سعيد أبو رجاء قال كنا عند شريك وهو يملي علينا
إذ جاء الحسن بن زياد اللؤلؤي فقعد في آخر المجلس وغطى رأسه فمر به شريك فقال أي أحدث الأمة شر مما يسمع يحيى
قال فقام الحسن بن زياد فذهب ﴿ حدثنا أحمد بن علي الأبار قال حدثنا محمد بن رافع النيسابوري قال كان الحسن بن زياد
اللؤلؤي يرفع رأسه قبل الإمام ويسير قبله قال وسمعته يقول ليس قد جاء الحديث من فعل سدره صب الله رأسه في النار ﴿
إن أتم أن تفعل كله قال وإنما جاء الحديث في السدرة قال فمن فعل كله صب الله رأسه في النار مرتين ﴿ حدثنا أحمد
بن علي قال حدثنا عباس قال سمعت يحيى يقول الحسن بن زياد اللؤلؤي كذاب ﴿ حدثني إدريس بن عبد الكريم المقرئ قال حدثنا
إسحاق بن إسمعيل قال كنا عند وكيع فقيل له إن السنة مجزية فقال وكيع لا تجزئ وحسن اللؤلؤي قاضيا وحماد بن أبي حنيفة ﴿

الحسن بن سوار أبو العوام الخراساني

حدثنا أحمد بن داود السجزي قال حدثنا الحسن بن سوار أبو العوام
قال حدثنا عكرمة بن عمار اليمامي عن ضمضم بن جوس عن عبد الله بن حنظلة بن الراهب قال نادى رسول الله صلى الله
عليه وسلم بطوف بالبيت على ناقة لا ضرب ولا طرد ولا إليك إليك ﴿ ولا يتابع الحسن بن سوار على هذا الحديث
وقد حدث أحمد بن منيع وغيره عن الحسن بن سوار هذا عن الليث بن سعد وغيره أحاديث مستقيمة وأما هذا الحديث
فهو منكر ﴿ وحدثني محمد بن موسى النهرتيري قال حدثنا محمد بن إسمعيل الترمذي قال حدثنا الحسن بن سوار بهذا
الحديث فذكر مثله ﴿ حدثنا أحمد بن داود قال أبو إسمعيل الفيته على أبي عبد الله أحمد بن حنبل فقال أما الشيخ
فثقة وأما الحديث فمنكر ﴿ قال وهذا الحديث رواه قران بن تمام عن أيمن بن نابل عن قدامة بن عبد الله الكلابي عن
النبي عليه السلام هكذا ولم يتابع عليه قران ورواه الناس عن أيمن بن نابل الثوري وحماد عن قدامة بن عبد الله رأيت
النبي عليه السلام يرمي جمرة العقبة على ناقة بهذا اللفظ وقد روي عن النبي عليه السلام أنه كان يحلق بغير هذا الإسناد
﴿ باسناد صالح ﴿

الحسن بن صالح بن حي الهمداني الكوفي

حدثنا عبد الله بن أحمد بن حنبل قال حدثنا أبو معمر إسمعيل بن إبراهيم الهذلي قال حدثنا أبو أسامة قال سمعت زائدة
يقول إن ابن حي هذا قد استقلب منذ زمان وما أجرأ أقلبه ﴿ حدثني محمد بن عيسى قال حدثنا ابن نمير بن سعيد
الحوصي قال حدثنا أبو أسامة قال أتيت حسن بن صالح فجعل أصحابه يقولون لا إله إلا الله لا إله إلا الله فقلت ما لي
كعرف قال لا ولكن يقمون عليك فجعل مالك بن مغول وزائدة قال قلت ولم تقول هذا أنك رجل لا جلست إليك
أبدا ﴿ حدثنا الهيثم بن خلف قال حدثنا محمود بن غيلان قال حدثنا أبو نعيم قال ذكر الحسن بن صالح عند الثوري

فقال ذاك رجل بنى التشيع على أمر محمد صلى الله عليه وسلم ﴿ حدثنا أحمد بن منيع قال حدثنا أبو سعيد الأشج
قال حدثنا العلاء بن عمر والحنفي قال حدثنا أفلح قال أتيت الحج فقال لي الحسن بن صالح إن لقيت أبا عبد الله سفيان الثوري
بمكة فأقرئه مني السلام وقل إنا على الأمر الأول قال فلقيت سفيان بالهواف قال قلت إن أخاك الحسن بن صالح يقرأ عليك السلام
ويقول إنا على الأمر الأول قال فما بال الجمعة فما بال الجمعة ﴿ حدثنا الهيثم بن خلف قال أبو عبيد بن أبي السفر قال
حدثنا عبد الله بن محمد بن سالم قال سمعت زيد بن الحباب وكان عبدا صالحا وقد رآه عبيد يقول خرجت مع مولاي إلى مكة
فجاورت سنة أو سنتين وكان سفيان مجاورا تلك السنة وكان مولاي يتردد إليه بالعشي يحدث عنده وأنا معه فلما كان
ذات يوم جاء إنسان فقال لسفيان يا أبا عبد الله قدم اليوم حسن وعلي ابنا صالح قال وأيهما قال في الهواف قال فإذا
مرا فأتنا بهما قال فمر أحدهما فقال هذا علي ثم مر الآخر فقال هذا حسن فقال سفيان أما أنه قد قال فما جبلا خزة وأما
الآخر يعني حسنا فصاحب سيف ﴿ لا يملأ جوفه شيء قال وذهب إليه رجل ممن كان معنا فذهب إلى علي فأخبره الخبر فلما
كان من الغد مضى مولاي إلى علي يسلم عليه وجاء سفيان يسلم عليه فقال له علي يا أبا عبد الله ما حملك على أن ذكرت
آخر أمس ما ذكرته أيش يومنك أن تبلغ هذه الكلمة أبا جعفر فيبعث إليه فيقتله قال فتمرت إلى سفيان
وهو يقول استغفر الله وجاء أعيناه ﴿ حدثنا بشر بن موسى قال حدثنا الحميدي قال حدثنا سفيان بن عيينة قال
صالح بن حي وكان خير من ابنيه وكان علي خيرهما ﴿ حدثنا محمد بن إسمعيل قال حدثنا الحسن بن علي قال حدثنا أبو صالح
الفراء قال سمعت يوسف بن إسباط يقول كان الحسن بن حي يرى السيف ﴿ حدثنا علي بن عبد العزيز قال حدثنا محمد بن
عبد الله بن عمار الموصلي قال حدثنا يحيى بن سعيد قال كان سفيان الثوري يثني على الحسن بن حي ﴿ حدثنا محمد بن أيوب
بن يحيى الضريس البلخي قال حدثنا عبيد بن يعيش قال حدثنا خلاد بن يزيد الجعفي قال جاء سفيان بن سعيد إلى هاهنا فقال الحسن
بن صالح مع ما سمع من العلم وفقه يترك الجمعة ثم قام فذهب ﴿ حدثنا محمد بن إسمعيل الأصبهاني قال سمعت علي بن
الجعد يقول كنت مع زائدة في طريق مكة فقال لنا يوما أيكم يحفظ عن مغيرة عن إبراهيم أنه توضأ بكوز الحسن بن حي
قال فلو قلت حدثنا شريك أو سفيان كنت قد استرحت ولكن قلت حدثنا الحسن بن صالح عن مغيرة قال والحسن
بن صالح أيضا لا حدثك بحديثنا ابدا ﴿ حدثنا الفضل بن أحمد قال حدثنا محمد بن المثنى قال سمعت بشر بن الحرث وذكر له
أبو بكر الصوفي فقال سمعت حفص بن غياث يقول هؤلاء يؤذون الشريف لحسبه كما أذى ابن حي وأصحابه ثم قال أبو أحمد هات
من لم ير الشريف من أهل زمانك كلهم أو عامتهم لا أقبل ولا يؤذون الصلوة أيضا ثم ما كان رأيه يجلس
الناس من ابن حي وأصحابه قال وكانوا يؤذون الشريف ﴿ حدثنا محمد بن إسمعيل قال حدثنا الحسن بن علي قال حدثنا أبو
صالح الفراء قال حكيت ليوسف بن إسباط عن وكيع شيئا من أمر الفتن فقال ذاك يشبه أشياء يعني الحسن
بن حي قال قلت ليوسف أما تخاف أن يكون هذه غيبة فقال يا أحمق أنا خير لهؤلاء من أمهاتهم وآبائهم أنا أنهاهم أن
يعلموا بما أحدثوا فيتبعهم أولادهم ومن أخذ هم كان من عليهم ﴿ وحدثني عبد الله بن عثمان بن خثيم
قال حدثنا أبو سعيد الأشج قال سمعت ابن إدريس يقول ما أنا وحسن بن حي لابن حيه ولا حيه ﴿

حدثنا عبد الله بن أحمد بن حنبل قال سمعت أبا معين يقول كنا عند وكيع فكان إذا حدث عن حسن بن صالح
أمسكنا أيدينا فلم نكتب فقال ما لكم لا تكتبون حديث حسن فقال له أخي بيده هكذا يعني أنه كان يدي
السيف فسكت وكيع ﴿ حدثنا محمد بن عيسى قال حدثنا أحمد بن الهوفي قال حدثنا الحسن بن الربيع قال حدثني عبد الله
بن داود قال شهدت حسن بن صالح وأخا شريك معهم فاجتمعوا إليه إلى الصباح بالسيف ﴿ حدثنا محمد بن عيسى قال حدثنا
أبو نعيم سعيد قال حدثنا خلف بن تميم قال كان زائدة يستنيب من أتى حسن بن صالح ﴿ حدثنا محمد بن أبي عتاب الهروي
قال حدثنا سليمان بن الأشعث قال حدثنا أبو سعيد الأشج قال سمعت عبد الله بن إدريس وذكر له معنى الحسن بن صالح فقال
تلتمس سفين أجيا لنا من معنى الحسن بن صالح ﴿ حدثنا محمد بن يحيى قال حدثنا أحمد بن المغيرة قال ما سمعت عبد الرحمن
يحدث عن حسن بن صالح شيئا قط ﴿ حدثنا محمد بن عيسى قال حدثنا عمرو بن علي قال سألت عبد الرحمن عن حديث حسن بن صالح
فأبى أن يحدثني به وقد كان يحدث عنه ثلاثة أحاديث ثم تركه ﴿ وذكره يحيى بن سعيد فقال لم يكن بالمسكه ﴿ حدثنا
محمد بن عثمان قال سألت يحيى بن معين عن حسن بن صالح فقال ثقة ﴿ حدثنا محمد بن عيسى قال حدثنا محمد بن علي العتاق قال
قلت لأحمد بن حنبل حسن بن صالح فقال ثقة ﴿ قلت أحب إليك أو علي فقال ثقة ﴿ ولكنه قدم موته ﴿ حدثني محمد بن عبد الرحمن
قال حدثنا عبد الله بن أحمد بن حنبل قال سمعت أحمد بن حنبل قال علي بن صالح صالح الحديث ولكن حسن بن صالح أحب إلي ﴿

الحسن بن عبد الله بن سعيد بن كثير بن عفير قارئ كوفي في جريته وهم

حدثنا يحيى بن أيوب العلاف قال حدثنا
عبد الله بن أبي عون الثقفي عن كامل أبي العلاء عن أبي صالح عن بلال أنه كان
يأتي رسول الله صلى الله عليه وسلم فيقول السلام عليك يا رسول الله ورحمة الله الصلاة يرحمك الله حي على
الصلوة حي على الفلاح ﴿ وهذا الحديث حدثناه أبو يحيى بن أبي مسرة قال حدثنا خلاد بن يحيى قال حدثنا أبو العلا
كامل قال حدثنا أبو صالح قال سمعت أبا محذورة يقول في أذان الفجر حي على الفلاح حي على الفلاح الصلاة خير من
النوم الصلاة خير من النوم ويقول في آخر أذانه الله أكبر الله أكبر لا إله إلا الله ﴿ قال هذا أولى ﴿

الحسن بن علي الهاشمي عن الأعرج

حدثني آدم بن موسى الخوارزمي قال سمعت البخاري قال حدثنا الحسن بن علي
الهاشمي منكر الحديث يحدث عن الأعرج ﴿ ومن حديثه ما حدثناه محمد بن مكرم البلخي قال حدثنا أبو هريرة الصيرفي
قال حدثنا أبو قتيبة قال حدثنا الحسن بن علي الهاشمي عن عبد الرحمن الأعرج عن أبي هريرة أن جبريل عليه السلام علم النبي عليه السلام
الوضوء فقال يا محمد إذا توضأت فانتضح ﴿ وبإسناده أن النبي عليه السلام قال لا يمنعن أحدكم السنابل وإن كان
في يده قليان من ذهب ﴿ قال ولا يتابع عليهما من هذا الوجه فأما الانتضاح فقد روي بغير هذا الإسناد
بإسناد صالح وأما الثاني فلا يحفظ إلا عنه ﴿

الحسن بن علي الشرقي عن عكرمة لا يتابع على حديثه وهو مجهول بالنقل

حدثنا أحمد بن محمد بن صدقة وعثمان بن محمد الحراني قالا حدثنا أحمد بن سليمان أبو الحسين الرهاوي
قال حدثنا قتادة بن الفضل عن الحسن بن علي الشرقي عن عكرمة عن عائشة أن النبي عليه السلام قال فيمن المشايخ الكلم إلى
المساجد بالنور التام ﴿ وفي هذا المتن أحاديث متقاربة في اللين والضعف ﴿

الحسن بن علي الهمداني مجهول

أيضا لا يتابع على حديثه ولا يعرف إلا به ﴿ حدثنا محمد بن عمرو بن كامل قال حدثنا إسماعيل بن موسى قال حدثنا الحسن
بن علي الهمداني عن حميد بن القسم بن حميد بن عبد الرحمن بن عوف عن أبيه عن عبد الرحمن بن عوف في قوله الشابة بقوله أولوف
من عشيرة من قريش كانوا أولهما إسلاما على بن أبي طالب ﴿

الحسن بن علي التميمي كوفي مجهول وضعفه الربيع بن خثيم ولا يتابع عليه إلا من هو دونه أو مثله

حدثني جدي رحمه الله قال حدثنا عبد
العزيز بن الحجاج قال حدثنا الحسن بن علي التميمي عن فضيل بن الربيع عن ابن جريج عن عكرمة عن ابن عباس قال من لبس نعلا
صفرا لم يزل في سرور ما دام قائما عليه ﴿ وهذا الإسناد ﴿

الحسن بن علي بن عاصم بن صهيب الواسطي

حدثنا محمد بن أحمد بن حماد قال حدثنا معوية بن صالح الأشعري قال سمعت يحيى بن معين يقول علي بن عاصم ليس بشيء وأبو الحسن
الحسن بن عمرو بن سيف السدوسي بصري يقال إنه هلك ﴿ حدثنا عبد الرحمن بن الفضل حدثنا أحمد بن إسماعيل
قال حدثنا الحسن بن عمرو وعزاب ﴿ حدثنا أحمد بن حمزة العسكري قال حدثنا عبد الرحمن بن الحارث قال حدثنا الحسن
بن عمرو بن سيف السدوسي قال حدثنا علي بن مسهر عن مخرف عن عبيد الله بن أبي رافع عن أبيه أن رسول الله صلى الله عليه وسلم
قال اللهم بارك لأمتي في بكورها ﴿ حدثنا محمد بن أيوب قال حدثنا الحسن بن عمرو وأبو هلال قال حدثنا حماد بن زيد قال
حدثنا أبان بن تغلب عن الأعمش عن أبي عمرو الشيباني عن عبد الله بن مسعود قال قال رسول الله صلى الله عليه وسلم من دل على
خير فله مثل أجر فاعله ﴿ قال هكذا قال ﴿ وحدثناه علي بن عبد العزيز قال حدثنا عارم حدثنا حماد بن زيد عن أبان بن تغلب
عن الأعمش عن أبي عمرو الشيباني عن ابن مسعود عن النبي عليه السلام نحوه ﴿ قال وهذا أولى ﴿ وحديث بارك لأمتي في
بكورها ﴿ رواه شعبة عن يعلى عن عمارة بن جرير عن محمد الغامدي بإسناد جيد ﴿

الحسن بن عمارة أبو محمد مولى بجيلة كوفي

حدثنا أحمد بن علي الأبار قال حدثنا أحمد بن سعيد الدارمي قال حدثنا نضر بن إسماعيل قال حدثنا
شعبة قال أفادني الحسن بن عمارة عن الحكم سبعين حديثا فلم يكن لها أصل ﴿ أخبرنا زكريا بن يحيى قال حدثنا
محمد بن عبد الله المخرمي قال سمعت أبا داود الطيالسي قال قال شعبة ألا تعجبون من جرير بن حازم هذا المجنون ﴿
ومن حماد بن زيد أتياني يسألاني أن أكف عن ذكر الحسن بن عمارة لا والله لا أكف عن ذكره أنا وأنت سألت
الحكم عن الصدقة بجلد صنف وأجبرهما سماهما الله فقال لا بأس به قلت ممن سمعته قال كان إبراهيم يقوله وهذا
الحسن بن عمارة يحدث عن الحكم عن يحيى الجزار عن علي وعن الحكم عن مجاهد عن ابن عباس وعن الحكم عن رجل عن
حذيفة لا بأس أن تجعلها في صنف وأجبرهما سماهما الله ﴿ وأنا والله سألت الحكم عن قتلى بدر هل غسلوا وهل
صلي عليهم فقال ما غسلوا ولا صلي عليهم قلت ممن سمعته قال بلغني عن الحسن وهذا الحسن بن عمارة يحدث
عن الحكم عن يحيى الجزار عن علي وعن الحكم عن مجاهد عن ابن عباس أن النبي صلى الله عليه وسلم غسلهم وصلى عليهم ﴿
حدثنا محمد بن إسماعيل قال حدثنا محمود بن غيلان قال حدثنا أبو داود قال قال شعبة ابن جرير بن حازم فقال لي لا تكتب
لك أن تروي عن الحسن بن عمارة فإنه يكذب قال أبو داود قلت لشعبة وكيف ذاك قال حدثنا عن الحكم

باشيا لم يجدها اصلا فقلت له باي شيء قال قلت للحكم صلى النبي عليه السلم على قتلا احد قال لم يصلي عليهم وقال
الحسن بن عمارة عن الحكم عن مقسم عن ابن عباس ان النبي صلى الله عليه وسلم صلى عليهم ودفنهم قال شعبة قلت
للحكم ما تقول في اولاد الزنا فقال ميراثهم عن النبي صلى الله عليه وسلم فيه شيء قلت من يذكره قال يذكره من حدثنا الحسن
البصري وقال الحسن حدثنا الحكم عن يحيى الجزار عن علي انه قال يعتقون ۞ حدثني عبد الله بن محمد بن صالح السمرقندي
قال حدثنا يحيى بن الحكم المقوم قال قلت لابي داود الطيالسي ان محمد بن الحسن صاحب الرأي ۞ حدثنا عن الحسن بن عمارة
عن الحكم عن ابن ابي ليلى عن علي قال رأيت النبي عليه السلم قرن فطاف وطافوا معه وسعى وسعوا معه فقال ابو داود وجمع يديه الى
كتفه ثم قال من هذا كان شعبة يشق ذلك من الحسن بن عمارة ۞ حدثنا علي بن احمد بن سلمة قال حدثنا احمد بن سعد
بن ابي مريم قال حدثنا اسمعيل بن فضيل بن محمد بن فضيل بن عزوان قال حدثنا وهب بن جرير قال كلمني شعبة بن الحجاج قال وقال له يا
ابا بسطام قد اكثرت في الحسن بن عمارة فان تكن ارتددت الله فقد اتيت ما ارتددت وان يكن غير ذلك فتركه افضل فوعده
الامساء قال ثم رحنا اليه بعشي فلما رآني شعبة قال يا وهب اعلم ابا كان الامر الذي سألك ليس الى تركه سبيل وذاك انما
اراه الله ۞ حدثنا عبد الله بن محمد بن سعدويه المروزي قال حدثنا احمد بن عبد الله بن يشير المروزي قال حدثنا علي بن الحسن
بن شقيق قال لقيت عبد الله بن المبارك فقلت لم تركت احاديث الحسن بن عمارة فقال لم تخرجه عندي سفيان الثوري و
شعبة بن الحجاج فيقول لم تركت حديثه ۞ حدثنا محمد بن اسمعيل قال حدثنا الحسن بن علي قال حدثنا المسيب بن واضح قال حدثنا
ابن المبارك يوما بحديث عن الحسن بن عمارة قال فقالوا ما كنا نشك بكذب الشيخ ۞ حدثنا احمد بن علي الابار قال حدثنا محمد بن
عبد العزيز بن ابي رزمة قال حدثنا عباد بن قال حدثنا ابي عن شعبة قال روى الحسن بن عمارة عن الحكم عن يحيى الجزار سبع احاديث
فلقيت الحكم فسألته عنها فقال ما حدثت بحديث منها ۞ حدثنا احمد بن علي قال حدثنا محمد بن عبد العزيز بن ابي رزمة
قال حدثني ابي عن عبد الله بن المبارك عن سفيان بن عيينة قال كنت اذا سمعت الحسن بن عمارة يروي عن الزهري جعلت اصبعي
في اذني ۞ حدثني آدم بن موسى قال حدثنا محمد بن اسمعيل قال حدثني عبد الله بن محمد قال قيل لابن عيينة اكان الحسن بن عمارة
يكذب قال كان له فضل وغيره احفظ منه ۞ حدثنا عبد الله بن احمد بن حنبل قال قال ابي كان وكيع اذا اتى على حديث
الحسن بن عمارة قال اجز عليه يعني امر به ۞ حدثنا محمد بن سعد الشاشي قال حدثنا محمد بن عمر بن الاعابي الباطي
قال سمعت سفيان يقول قال لي مسعر يعرف مثل الحسن بن عمارة قال سفيان فقلت وانا غضبان قال نعم ۞ حدثنا
محمد بن اسمعيل قال حدثنا الحميدي قال حدثنا سفيان قال كان الحسن بن عمارة حدثني عن شبيب بن غرقدة انه سمع عروة يعني ابن
ابي الجعد البارقي يحدث عن النبي عليه السلم انه اعطاه دينارا يشتري له اضحية قال سفيان فلما لقيت شبيبا فسألته
فقال لي شبيب لم اسمع هذا من عروة حدثني الحجي عن عروة ۞ حدثنا محمد قال حدثنا الحميدي حدثنا سفيان حدثنا
ابن ابي نجيح عن مجاهد قال لا باس ببيع من يزيد كذلك كانت تباع الاخماس قال الحميدي قال سفيان فلما قدمنا الكوفة
حدثت بهذا الحديث الحسن بن عمارة فحدث به وزاد فيه كذلك كانت تباع الاخماس على عهد رسول الله صلى الله عليه وسلم
فامتنعت من الحديث وخشيت الاثم قال محمد قال الحميدي قلت يعني الحسن بن عمارة ۞ حدثنا عبد الله بن احمد

بن حنبل قال حدثني ابي قال حدثنا ابو معوية قال حدثنا عبد الله بن عبد الرحمن شيخ كان بمكة عن ابن ابي نجيح قال لا تصلح الهبة الا
صلوة واجرة قال ابي زعموا انه الحسن بن عمارة قال ابي وكان الحسن بن عمارة ينزل في بجيلة بدون ان ابا معوية يحدث
اسمه ۞ حدثنا محمد بن اسمعيل قال حدثنا الحسن بن علي قال حدثنا محمد بن داود قال سمعت عليشة بن بشر قال سمعت الحسن
بن عمارة يقول مبينا ها هنا بالكوفة لم يلقوا ما لقينا اتبعوا عجائبنا الكوفة ومشائخهم يعني سفيان الثوري ۞ حدثنا
محمد بن عيسى قال حدثنا صالح قال حدثنا علي قال سمعت معاذ بن معاذ يقول قلت لشعبة بينما الناس عن الحسن بن عمارة وثقة
بالمسعودي وقد قدمت البيعة فقال انت ها هنا بعد ۞ قال معاذ وقدمت البيعة من تبن ۞ حدثنا احمد بن سعيد
الدارمي قال سمعت ابا عبد الله احمد بن محمد بن حنبل سئل عن الحسن بن عمارة فقال ليس بشيء ۞ انما كتب عن الحكم عن يحيى بن الجزار
قال وكان سفيان الثوري اذا جاء يسأل عن الحسن بن عمارة يقول جزاني تعرض بالحسن بن عمارة ۞ حدثنا زكريا بن يحيى
قال حدثنا محمد بن المثنى قال ما سمعت عبد الرحمن يحدث عن الحسن بن عمارة ۞ حدثنا محمد بن احمد قال حدثنا معوية بن صالح
قال سمعت يحيى بن معين يقول الحسن بن عمارة ضعيف ۞ حدثنا عبد الله قال حدثني ابو صالح الحكم بن موسى قال حدثنا
اسمعيل بن عياش عن عبد الملك بن ابي غنية او غيره عن الحكم بن عتيبة عن مجاهد عن عبد الله بن عباس قال لما انصرفوا هشركون
عن قتلى احد انصرف رسول الله صلى الله عليه وسلم على القتلى فرأى منهم اساءة وارجفوا قد شق بطنه وامثل الله وجدعه
اذناه فقال لولا ان تحزن النساء او يكون سنة بعدي لتركته حتى يبعثه الله من بطون السباع والطير لامثلن مكانه منهم سبعين
مكانه ثم دعا ببردة فغطى بها وجهه فخرجت رجلاه فغطى بها رجليه فخرجت وجهه فغطى بها وجهه وجعل على
رجليه شيء من الاذخر ثم قدمه فكبر عليه عشرا فذكر الحديث قال ابو عبد الرحمن الحسن بن عمارة قال هذا من
حديث الحسن بن عمارة ليس هذا من حديث ابن ابي غنية ابن عتيبة وهو ثقة لله من ان يحدث بمثل هذا ۞

الحسن بن قتيبة المدائني كثير الوهم

حدثنا محمد بن حرب الواسطي قال حدثنا الحسن بن قتيبة قال حدثنا
شعبة عن الاعمش عن ذكوان عن ابي هريرة قال قال رسول الله صلى الله عليه وسلم اذا دعا الرجل امرأته الى فراشه فلم
تجب لعنتها الملائكة ۞ هكذا رواه الحسن بن قتيبة ۞ وحدثنا محمد بن زكريا البلخي قال حدثنا بدان قال حدثنا ابن ابي عدي
قال حدثنا شعبة عن الاعمش عن ابي حازم عن ابي هريرة قال قال رسول الله صلى الله عليه وسلم اذا دعا احدكم امرأته الى فراشه فأبت
ان تجيء لعنتها الملائكة حتى تصبح ۞ وهكذا رواه الثوري وجرير وابو عوانة وغيرهم وهذه الرواية اولى ۞ وقد حدثني
جدي قال حدثنا حجاج بن منهال قال حدثنا شعبة قال قتادة اخبرني قال سمعت زرارة بن اوفى يحدث عن ابي هريرة عن النبي صلى
الله عليه وسلم قال اذا بات الرجل هاجرا لفراش زوجها لعنتها الملائكة حتى تصبح قال شعبة اشهد به عليه قال
لا يتابع حجاج عليه ۞

الحسن بن محمد البلخي منكر الحديث

قال كان قاضي هرو
حدثنا جعفر بن محمد بن بريق قال حدثنا ابراهيم بن مهدي المصيصي قال حدثنا الحسن بن محمد البلخي حدثنا عبد الطويل عن انس بن مالك
قال كان النبي صلى الله عليه وسلم ما كان الله ليفتح لعبد باب الدعاء ويغلق عنه باب الاجابة الله اكثر من ذلك ۞ حدثنا
صالح بن مقاتل قال حدثنا ابي قال حدثنا الحسن بن محمد قاضي هرو قال حدثنا محمد بن عمر وعن ابي سلمة عن ابي هريرة قال قال النبي
عليه السلام ان بكاء الحمام الذاكر جميعا غير محفوظين لا يتابع عليها هو اما الاول فليس له اصل والثاني فقد

الحسن بن محمد بن عبيد الله بن أبي يزيد مكي عن ابن جريج لا يتابع على حديثه ولا يعرف إلا به

حدثناه بكر بن أحمد بن سعدويه الواسطي قال حدثنا نصر بن علي قال حدثنا محمد بن يزيد بن خنيس قال حدثنا الحسن بن محمد بن عبيد الله بن أبي يزيد المكي قال قال لي ابن جريج يا حسن حدثني جدك عبيد الله بن أبي يزيد أنه سمع ابن عباس يقول جاء رجل إلى النبي عليه السلام فقال يا رسول الله إني رأيت في هذه الليلة فيما يرى النائم كأني أصلي عند شجرة وأني قرأت السجدة فسجدت فرأيت الشجرة كأنها تسجد تسجد لي وهي تقول اللهم اكتب لي بها عندك أجرا وضع عني بها وزرا واجعلها لي عندك ذخرا قال ابن عباس فقرأ رسول الله صلى الله عليه وسلم السجدة ثم سمعته يقول مثل الذي أخبر النبي عليه السلام عن قول الشجرة قال هذا الحديث نحن في كتابنا أتم فيها

الحسن بن مسلم بن صالح العجلي بصري عن ثابت مجهول في النقل وحديثه غير محفوظ

وقد روى في قل هو الله أحد أحاديث صالحة الأسانيد من حديث ثابت وأما في إذا زلزلت وقل يا أيها الكافرون أسانيدها مقاربة هذا الإسناد حدثنا ابن هيثم بن محمد بن العوام القومسي بمكة قال حدثنا محمد بن موسى الحرشي قال حدثنا الحسن بن مسلم بن صالح العجلي قال حدثنا ثابت عن أنس بن مالك قال قال رسول الله صلى الله عليه وسلم من قرأ إذا زلزلت عدلت بنصف القرآن ومن قرأ قل هو الله أحد عدلت بثلث القرآن ومن قرأ قل يا أيها الكافرون عدلت بربع القرآن

الحسن بن السكن عن الأعمش لا يتابع عليه ولا يعرف إلا به

حدثنا عبد الله بن أحمد قال قال لي الحسن بن السكن روى عن الأعمش منكرا حديثه ومن حديثه ما حدثنا به محمد بن عبد الله الجهني قال حدثنا سويد بن سعيد قال حدثنا الحسن بن السكن عن الأعمش عن ابن عيينة عن أبي هريرة قال قال رسول الله صلى الله عليه وسلم لكل شيء صفوة وصفوة الصلاة التكبيرة الأولى

الحسن بن يحيى الخشني شامي

حدثنا محمد بن عيسى قال حدثنا العباس بن محمد قال سمعت يحيى بن معين يقول الحسن بن يحيى الخشني ليس بشيء ومن حديثه ما حدثناه جعفر بن محمد الفريابي قال حدثنا سليمان بن عبد الرحمن قال حدثنا الحسن بن يحيى الخشني قال حدثنا بشر بن حيان قال قال أبو أمامة الباهلي قال قال رسول الله صلى الله عليه وسلم والله لا أشفع حتى وقف علينا وحزننا مسجد بني البلاط يعني مسجد بني البلاط فقال سمعت رسول الله صلى الله عليه وسلم يقول من بنى مسجدا بنى الله له في الجنة أفضل منه قال ولا يتابع عليه فهذا المتن فيه أحاديث عن جماعة من أصحاب النبي عليه وسلم بأسانيد صالحة

الحسين بن عبد الله بن عبيد الله بن عباس الهاشمي

حدثنا آدم بن موسى قال سمعت البخاري قال الحسين بن عبد الله بن عبيد الله بن عباس الهاشمي عن عكرمة وعكرمة قال علي تركت حديثه حدثنا يحيى بن عثمان قال حدثنا نعيم بن حماد قال حدثنا ابن المبارك قال أخبرنا الحسين بن عبد الله بن عبيد الله بن عباس عن عكرمة عن ابن عباس قال قال رسول الله صلى الله عليه وسلم لا تصوموا يوم الجمعة تخصونه عيدا كما فعلت اليهود والنصارى ولكن صوموا يوما قبله ويوما بعده وحدثنا المكي بن شعيب ويحيى بن عثمن قالا حدثنا أبو صالح قال حدثني الليث قال حدثني محمد بن عجلان عن الحسين بن عبد الله بن عبيد الله بن عباس عن عكرمة عن ابن عباس أن رسول الله صلى الله عليه وسلم كان يركع في صلاة الليل حتى قال ولو ركعة ثم خرج إلى الصلاة فإذا برجل يصلي والصلاة تقام فقال رسول الله صلى الله عليه وسلم أتصلي صلاتان لا يتابع عليهما وله غير حديث لا يتابع عليه من حديث ابن عباس فأما الأول فقد روي بإسناد جيد والثاني فقد روي آخره بغير هذا الإسناد وفيها أيضا إسناد صالح أن النبي عليه السلام رأى رجلا يصلي والصلاة تقام فقال أصلاتان والكلام الأول لا يحتج عليه الأمر فيه أمره

الحسين بن عبد الله بن ضميرة مدني

حدثنا محمد بن أحمد بن داود الدمشقي قال حدثنا مهدي بن علي قال حدثنا مخلد بن عبد الله أبو معبد قال سمعت مالك يقول إن هاهنا قوما يكذبون في هذا المسجد يعني مسجد النبي صلى الله عليه وسلم يكذبون منهم الحسين بن ضميرة حدثنا عبد الله قال سمعت أبي يقول الحسين بن عبد الله بن ضميرة لا يتابع حدثنا محمد بن عيسى حدثنا أحمد بن علي الوراق قال سمعنا أحمد بن حنبل وقيل له الحسين بن ضميرة فضعفه وكان يشتمه ليس بشيء حدثنا زكريا بن يحيى قال حدثنا محمد بن المثنى قال سمعت عبد الرحمن يحدث عن الحسين بن عبد الله بن ضميرة حدثنا محمد بن عيسى قال حدثنا عباس قال سمعت يحيى يقول الحسين بن ضميرة ليس بشيء وهو أخو جميل بن ضميرة حدثني آدم بن موسى قال سمعت البخاري يقول الحسين بن عبد الله بن ضميرة من بني ضميرة واسمه سعد الجهني من آل ذي يزن حدث عن جده هديني منكر الحديث حدثنا محمد بن إسماعيل قال حدثنا القعنبي قال حدثنا الحسين بن عبد الله بن ضميرة عن جده عن علي بن أبي طالب عن النبي عليه السلام قال المجالس بالأمانة والحديث قال يكثر مالك في هذا الشيخ الغالب على حديثه الوهم والنكارة وقد رواه أيوب عن النبي عليه السلام قال إذا حدث الرجل ثم التفت فهي أمانة فإسناد صالح

الحسين بن قيس الرحبي أبو علي ويقال ابن قيس لا يعرف إلا به

حدثنا عبد الله قال سألت أبي عن حسين بن قيس يقال له حنش فقال متروك الحديث ضعيف الحديث حدثنا محمد بن أحمد قال حدثنا معوية بن صالح قال سمعت يحيى بن معين يقول الحسين بن قيس أبو علي الرحبي وحنش ليس بشيء حدثني آدم بن موسى قال سمعت البخاري قال الحسين بن قيس أبو علي الرحبي يقال له حنش بن قيس ترك أحمد حديثه ومن حديثه ما حدثناه محمد بن إسماعيل قال حدثنا عفان قال حدثنا حماد بن سلمة عن حسين بن قيس عن عكرمة عن ابن عباس قال قال رسول الله صلى الله عليه وسلم من استعمل رجلا على عصابة وفي تلك العصابة من هو أرضى لله منه فقد خان الله ورسوله وخان جماعة المسلمين ورواه عكرمة عن ابن عباس عن النبي صلى الله عليه وسلم فالجمع بين ملاتين من الكبائر له غير حديث لا يتابع عليه ولا يعرف إلا به فأما الأول فيروى من كلام عمر بن الخطاب وأما الثاني فلا أصل له وقد روي عن ابن عباس بإسناد جيد أن النبي عليه السلام جمع بين الظهر والعصر وبين المغرب والعشاء

الحسين بن أبي سفين السلمي الواسطي والد سفين بن حسين

حدثني آدم بن موسى قال سمعت البخاري قال حسين بن أبي سفين روى عنه عبد الرحمن بن إسحق حديثه ليس بمستقيم ومن حديثه ما حدثناه جعفر بن محمد بن جرير قال حدثنا الحسن بن الحسن الطحان قال وجدت في كتاب جدي حرب بن الحسن الطحان حدثنا القسم بن مالك عن عبد الرحمن بن إسحق عن حسين بن أبي سفين السلمي قال كنت أطوف بين القنا والمروة أو بالبيت فسمعت عبد الله بن عمر يقول اللهم إنه قد بلغني أن فتنة تكون فتوفني على ملتك وأعذني من الفتن

الحسين بن حسن الأشقر

حدثني آدم بن موسى قال سمعت البخاري يقول حسين بن حسن الأشقر أبو عبد الله فيه نظر ومن حديثه ما حدثناه ابن حميد قال حدثنا عبد الله بن حسين الأشقر عن أبيه عن قيس بن الربيع عن قابوس بن أبي ظبيان عن أبيه عن علي قال أتينا النبي صلى الله عليه وسلم بأسارى فقال لا يتابع عليه ولا يعرف إلا به

الحسين بن الحسن العوفي

حدثنا محمد بن أحمد قال حدثنا معوية بن صالح قال سمعت يحيى بن معين سئل عن حسين بن الحسن فقال ذاك العوفي ضعيف

الحسين بن ذكوان المعلم بصري مضطرب الحديث

حدثنا عبد الله بن أحمد بن حنبل قال حدثنا أبو بكر بن خلاد قال سمعت يحيى وذكر أحاديث حسين المعلم فقال فيه اضطراب

حدثنا محمد بن عيسى قال حدثنا صالح قال حدثنا علي قال قلت ليحيى بن سعيد ان يزيد بن هرون قال عن حسين المعلم عن عمرو بن شعيب
عن ابيه عن جده ان رجلا تزوج امرأة على عمتها فقال يحيى كنا نعرف حسين يعني المعلم بهذا الحديث المرسل

حسين بن واقد ابو علي المروزي قاضي مرو حدثنا محمد بن ايوب بن يحيى القريس قال حدثنا معاذ بن اسد
الغنوي قال حدثنا الفضل بن موسى قال اخبرنا الحسين بن واقد عن ابوب عن نافع عن ابن عمر قال قال رسول الله صلى الله عليه وسلم
لوددت ان عندنا اخي بيضا من بني سمرا ملبقة بسمن وجبن قال وكان ذلك عند رجل فذهب فجاء به فقال فرأى شيئا كان
هذا السمن قال فرعكه ضبة قال ابو نافع حدثنا احمد بن زهير قال سمعت احمد بن حنبل وقيل له في حديث ايوب
عن نافع عن ابن عمر عن النبي عليه السلام في الملبقة فانكره ابو عبد الله وقال من هذا قيل له الحسين بن واقد فقال ليس
وحرك رأسه كانه لم يرضاه حدثني الخضر بن داود قال حدثنا احمد بن محمد قال ذكر ابو عبد الله حسين بن واقد
فقال واحاديث حسين ما اقوى شيء هي وتفسيره

حسين بن ذكوان ابو العلاء المعلم حدثنا موسى بن اسحق قال حدثنا ابو اسامة قال حدثنا بدر بن حباب العكلي عن حسين بن ذكوان عن ابي الزبير عن
جابر بن عبد الله قال نهى رسول الله صلى الله عليه وسلم عن الصلوة في السراويل

حسين بن علوان حدثنا محمد بن عثمان بن ابي شيبة قال سمعت يحيى بن معين سئل عن الحسين بن علوان فقال كان كذاب

حسين بن عبيد الله التميمي عن شريك لا يتابع على هذا الحديث حدثنا محمد بن هشام المستملي ببغداد
قال حدثنا الحسين بن عبيد الله التميمي قال حدثنا شريك بن عبد الله عن عبد الله بن محمد بن عقيل عن جابر بن عبد الله
النبي عليه السلام كان اذا اراد الخلا لم يرفع ثوبه حتى يدنو من الارض ولا يتابع هذا الشيخ على هذا الحديث ولا يعرف
من حديث ابن عقيل وانما يروى هذا بن وامر سلم رواه عبد السلام بن حرب الملائي ومحمد بن ربيعة عن الاعمش عن انس
ورواه وكيع وابو يحيى الحماني عن الاعمش عن ابن عمر وقد قال بعضهم عن وكيع عن الاعمش عن رجل عن ابن عمر

حسين بن سليمن مولى قريش كوفي لا يتابع على هذا وليس بمعروف بالنقل حدثنا موسى بن علي
الحنظلي قال حدثنا عبد الله بن عمر بن ابان قال حدثنا حسين بن سليمن مولى قريش عن عبد الملك بن عمير قال حدثني انس بن مالك
قال كنت مع رسول الله صلى الله عليه وسلم في غزوة تبوك قال فاذا ذئب قد شد على غنم فاخذ الذئب منها شاة فاستنقذ
الراعي عليه فقال الذئب كم تعد الله تنزعوها مني فيمن لها الغنم فقال اما تعجبون من كلام الذئب قد نزل الوحي
على محمد صلى الله عليه وسلم بتهامة وفيه بين مصدق به وبين مكذب به قال وقد رأيت فقصه الذئب باسناد صالح
من هذا الاسناد

حسين بن ابي يزيد كوفي كالف في حديثه حدثنا محمد بن عبد الله المسروقي
قال حدثنا هرون بن ابي يزيد الكوفي قال حدثنا اخي حسين عن قيس عن عبد الملك بن عمير عن جابر بن سمرة قال قال رسول الله
صلى الله عليه وسلم المستشار مؤتمن وقال شيبان عن عبد الملك بن عمير عن ابي سلمة عن ابي هريرة وقال ابو عوانة
عن عبد الملك بن عمير عن ابي سلمة عن ابن الزبير وقال عبد الحكيم بن منصور عن عبد الملك بن عمير عن ابي سلمة عن
ابي الهيثم بن التيهان

حسين بن ميمون الخندفي كوفي حدثنا آدم بن موسى قال سمعت البخاري يقول

حسين بن ميمون الخندفي عن عبد الله بن عبد الله عن ابن ابي ليلى عن علي سألت النبي عليه السلام ان يوليني الخمس قال المدائني زاد فيه
عليه وهذا الحديث حدثناه موسى بن اسحق قال حدثنا ابو بكر بن ابي شيبة حدثنا عبد الله بن نمير قال حدثنا هاشم بن البريد
عن حسين بن ميمون عن عبد الله بن عبد الله عن عبد الرحمن بن ابي ليلى عن علي قال قلت يا رسول الله ان ابنتي تولين جميعا من وطاء
الخمس وكتاب الله فاقسم فيهما بينك حتى لا يبقى بكر لاجر بعدك فولانيه فقسمته حياة رسول الله صلى الله عليه وسلم وكذلك هذا

حسين ابو المنذر عن الرقاشي حدثنا زياد بن موسى قال سمعت البخاري قال حسين ابو المنذر عن ابي رقاشي
سمع منه معتمر ولم يصح روايته وهذا الحديث حدثناه ابن هيثم بن عبد الله قال حدثنا الحجاج قال حدثنا المعتمر بن سليمن
قال حدثنا حسين ابو المنذر عن يزيد الرقاشي عن انس بن مالك قال قال رسول الله صلى الله عليه وسلم كاد الجسد ان يغلب
القدر وكاد الفقر ان يكون كفرا لا يتابع عليه الا من طريق تقارب به

حسين بن عمران الجهني حدثنا آدم قال سمعت البخاري قال حسين بن عمران الجهني قال البخاري لا يتابع على حديثه ومن حديثه ما حدثناه
يوسف بن موسى المروزي قال حدثنا احمد بن ابراهيم الدورقي قال حدثنا عتاب بن زياد المروزي قال اخبرنا ابو حمزة السكري
واسمه محمد بن ميمون قال سمعت الحسين بن عمران يحدث عن الزهري عن عروة قال حدثتني عائشة ان رسول الله صلى الله عليه وسلم
كان لا يأمرها الغسل حتى تحيض قبل ان يفتح مكة فلما فتحت مكة امرهم بالغسل قال والحديث في الغسل لا تقاء الحيض غير
عن النبي عليه السلام من غير هذا الوجه

حسان بن ابراهيم الكرماني حدثنا عبد الله بن احمد بن حنبل
قال حدثنا ابي حدثني حسان بن ابراهيم الكرماني عن عاصم بن سليمن عن عبد الله بن حسن عن امه فاطمة بنت حسين بن علي عن
امها فاطمة بنت رسول الله صلى الله عليه وسلم ان النبي عليه السلام كان اذا دخل المسجد قال السلام عليك ايها النبي ورحمة الله
اللهم اغفر لي ذنوبي وافتح لي ابواب رحمتك قال ابي ليس هذا من حديث عاصم الاحول هذا من حديث ليث بن ابي سليم
وحدثنا عن حسان عن عبد الملك الكوفي قال سمعت البلالي قال سمعت مكحولا يحدث عن ابي امامة وواثلة قال كان النبي
عليه السلام اذا اقام في الصلوة لم يلتفت يمينا ولا شمالا ودما بصره موضع سجوده فانكره جدا وقال اضرب عليه

الحكم بن ابان العدني حدثنا عبد الله بن محمد بن سعدويه قال حدثنا احمد بن عبد الله بن بشير المروزي قال
سفين بن عبد الملك قال سمعت عبد الله بن المبارك يقول الحكم بن ابان وحشام وايوب بن سويد اتم بهولاء ومن حديثهما
حدثناه عبد الله بن احمد بن ابي مسرة قال حدثنا حفص بن عمر العدني قال حدثني الحكم بن ابان قال حدثني وهب بن منبه عن جابر
عن عبد الله بن عباس عن النبي عليه السلام قال لولا ما يصبح الله من الدكن من انجاس الجاهلية وانجاسها وايدي الظلمة والائمة
لاستشفى به من كل عاهة ولالقاه اليوم كهيئته يوم خلق الله عز وجل لا يتابع عليه الا باسناده

الحكم بن عبد الله بن سعد الايلي حدثنا محمد بن عيسى قال حدثنا العباس بن محمد قال سمعت يحيى بن معين يقول
الحكم بن عبد الله الايلي ضعيف وقال في موضع اخر ليس بشيء حدثنا محمد بن احمد قال حدثنا معوية بن صالح قال سمعت
يحيى يقول الحكم بن عبد الله الايلي ليس بشيء لا يكتب حديثه حدثنا آدم بن موسى قال سمعت البخاري قال الحكم بن عبد الله بن سعد
مولى الحرث بن الحكم بن ابي العاص بن امية بن عبد الشمس الايلي تركوه كان ابن المبارك يغضه ومن حديثه ما حدثناه يحيى بن عثمان

قال حدثنا ابو صالح الليث قال حدثني ابو ايوب عن الحكم بن عبد الله بن سعد عن سالم بن عبد الله عن ابيه عبد الله بن عمر ان
رجلا من الانصار اتى الى رسول الله صلى الله عليه وسلم فقال امرتنا بالزكاة فقال الفقر فنحن نؤديها فكيف بها
ان ادركتنا ولاة لا يصدقونها موضعها فقال ادوها الى ولاتكم فانهم كاسبون بها قال لا يتابع عليه و
الغالب على حديث الحكم الوهم وهذا الكلام يروى عن ابن عمر انه قال ادفعها الى الولاة

الحكم بن عبد الله ابو مطيع قاضي بلخ

حدثنا عبد الله بن احمد قال سألت ابي عن الحكم ابي مطيع البلخي قال لا
يتبعني الى بلخ واعنه حكوا عنه انه قال الجنة والنار خلقتا فقيل ان هذا كلام جهم لا تروا عنه شيئا حدثنا
محمد بن عبيس قال حدثنا عباس قال سمعت يحيى بن معين قال الحكم بن عبد الله ابو مطيع البلخي ضعيف
محمد بن احمد قال حدثنا معوية بن صالح قال سمعت يحيى قال ابو مطيع البلخي ضعيف

الحكم بن سنان ابو عون الباهلي

حدثني آدم بن موسى قال سمعت البخاري قال الحكم بن سنان ابو عون الباهلي البصري عن مالك بن دينار حديثه حدثنا محمد بن
احمد قال حدثنا معوية بن صالح قال سمعت يحيى بن معين قال الحكم بن سنان ضعيف ومن حديثه حدثناه محمد بن اسمعيل
حدثنا مسدد بن داود قال حدثنا الحكم بن سنان عن ثابت عن انس قال قال رسول الله صلى الله عليه وسلم ان الله عز وجل قبض قبضة
فقال في الجنة بحتي وقبض قبضة فقال في النار ولا ابالي لا يتابع عليه وقد روي في القبضتين احاديث باسانيد صالحة

الحكم بن عبد الملك عن قتادة

حدثنا محمد بن اسمعيل قال حدثنا الحسن بن بشر بن سليم البجلي قال حدثنا الحكم
بن عبد الملك عن قتادة عن عطاء عن ابي هريرة قال قال رسول الله صلى الله عليه وسلم من كثر علما جاء يوم القيامة وعليه لجام
من نار ليس هذا الحديث من حديث قتادة محفوظ ورواه حماد بن سلمة وعمارة بن زاذان الصيدلاني والصعق بن حزن
عن علي بن الحكم البناني عن عطاء عن ابي هريرة ورواه عبد الواحد بن زياد عن عجلان بن كاسر عن عطاء عن ابي هريرة ورواه من فضيل عن
ابان عن عطاء عن ابي هريرة ورواه ابن ابي عروبة وهمام عن سماك بن حرب عن عطاء عن ابي هريرة ورواه المفضل بن صالح الاسدي عن
سماك بن حرب عن عطاء عن جابر ولم يعمل شيئا وقد روى الحكم هذا عن قتادة غير حديث لم يتابع عليه منها حديث قتادة
عن انس ان رسول الله صلى الله عليه وسلم امن الناس كلهم يوم فتح مكة الا اربعة عبد العزى بن خطل ومقيس بن صبابة
الكناني وعبد الله بن سعد بن ابي سرح وامرأتان ذكر حديث طويل وعن قتادة عن انس قال لما كنا بسرف قال رسول
الله صلى الله عليه وسلم ان ابا سفيان قد بايعكم فافتقروا له فافتقروا فاخذوه فقال رسول الله صلى الله عليه وسلم
ابا سفيان اسلم فقال يا رسول الله قومي قومي قال فان قومك من اغلق بابه فهو آمن قال اجعل لي شيئا قال ومن دخل
دارك فهو آمن قال وله غير حديث لا يتابع عليها

الحكم بن عطية القيسي بصري

حدثني آدم بن موسى قال سمعت محمد بن اسمعيل قال الحكم بن عطية عن ثابت عن انس قال كان ابو الوليد يضعفه حدثني الخضر
بن داود قال حدثنا احمد بن محمد قال قال ابو عبد الله كان الحكم بن عطية يروي عن الحسن عندي صالح حتى وجدت
له عن ثابت عن انس ان النبي عليه السلام تزوج ام سلمة على قدر عشر الدراهم قال وهو لا الشيوخ يكتبون عن ثابت وانما يريد الحديث
الذي رواه حماد بن سلمة عن ثابت عن انس عن عمر بن ابي سلمة ان النبي عليه السلام قال ومن حديثه ايضا ما

حدثناه ابن ابي مريم محمد قال حدثنا قرة بن حبيب الغنوي قال حدثنا الحكم بن عطية عن ثابت عن انس عن النبي عليه السلام قال
تسموا بهم محمدا ثم تسبونهم

الحكم بن ظهير الفزاري عن السدي وعاصم

حدثنا محمد بن عيسى قال حدثنا العباس بن محمد قال سمعت يحيى يقول الحكم بن ظهير ليس بشيء وفي موضع آخر ليس بثقة
حدثني آدم قال سمعت البخاري يقول الحكم بن ظهير الفزاري عن السدي وعاصم بن بهدلة منكر الحديث قال يحيى بن معين كان
الفزاري مرة وان يقول الحسن الحكم بن ابي ليلى وهو ابن ظهير حدثنا محمد بن اسمعيل الصائغ قال حدثنا سعيد بن منصور
قال حدثنا الحكم بن ظهير عن السدي عن عبد الرحمن بن سابط عن جابر بن عبد الله قال جاء رجل الى اليهودي الى النبي عليه السلام
فقال يا محمد اخبرني عن النجوم التي رآها يوسف انها ساجدة له ما اسماؤها قال فلم يجبه النبي عليه السلام بشيء حتى اتاه جبريل
فاخبره فارسل الى اليهودي فقال اخبرك باسمائها تسألني قال اخبرني قال جرجان وطارق والذيال وذو الكرفان
وذو الفرع ووثاب وعمودان وقابس والضروح والمصبح والفليق والضياء والنور يعني اباه وامه رآهما فوق السماء
انها ساجدة له فلما قص رآه على ابيه قال اني امرأ ملتشنتا لجمعه الله فقال اليهودي هذه والله اسماؤها ورواه
عاصم عن زر عن عبد الله عن النبي عليه السلام قال اذا بويع لخليفتين فاقتلوا الآخر منهما وبهذا الاسناد واذا اتيتم
فلان على المنبر فاقتلوه وله عن عاصم مناكير ولا يصح هذا المتن عن النبي عليه السلام شيء من وجه يثبت

الحكم بن يعلى بن عطاء المحاربي

حدثنا جعفر بن محمد بن الحسن الفريابي قال حدثنا سليمان بن عبد الرحمن قال حدثنا
الحكم بن يعلى بن عطاء المحاربي قال حدثنا محمد بن علقمة بن مرثد عن ابيه عن ابي معبد عن ابي بكر الصديق قال قال رسول الله صلى
الله عليه وسلم من بنى لله مسجدا مثل مفحص قطاة بنى الله له بيتا في الجنة حدثني آدم بن موسى قال سمعت البخاري قال
قال لي سليمان بن عبد الرحمن ثابت بن دمشق قال البخاري عنده عجائب ذاهب نتكلم انا حديثه وقد روى فضائل
بنى الله مسجدا احاديث من غير هذا الوجه باسانيد صالحة

الحكم بن سعيد المديني عن الجعيد بن عبد الرحمن

حدثني آدم بن موسى قال سمعت البخاري قال الحكم بن سعيد المديني عن الجعيد بن عبد الرحمن منكر الحديث ومن حديثه
ما حدثناه احمد بن محمد بن موسى النوفلي قال حدثنا ابو مصعب الزهري قال حدثنا الحكم بن سعيد عن الجعيد عن رافع بن
عمير قال قال رسول الله صلى الله عليه وسلم انه يكون في آخر الزمان قوم يكذبون بالقدر الا اولئك مجوس هذه الامة
ان مرضوا فلا تعودوهم وان ماتوا فلا تشهدوهم قال وهذا المتن له طريق بغير هذا الاسناد عن جماعة
متفاوتة الضعف

جليب بن حسان مولى الاشرس كوفي

حدثني ابي قال حدثنا عبد الرحمن بن مهدي قال قلت لسفيان قوم يجاهدون في الثوب المصبوغ بالورس وعفران
قال اذا غسل فذهب لونه لا باس ان يكره فيه قال هو عن جليب بن حسان كانه ضعف جليب بن حسان
حدثنا محمد بن يحيى قال حدثنا محمد بن المثنى قال ما سمعت يحيى ولا عبد الرحمن حدثنا عن سفيان عن جليب بن حسان
مولى الاشرس شيئا قط حدثنا محمد قال حدثنا الحميدي قال حدثنا سفيان حدثنا منصور قال وحدثنا سليمان
الاعمش لا يبالي ان لا يذكر جليب مولى الاشرس قال لهم سمعوا ابا وائل يقول اقمنا مع مسروق بالسلسلة سنتين نقصر
الصلوة نلتمس بذلك السنة حدثنا محمد بن عيسى قال حدثنا عباس بن محمد قال سمعت يحيى بن معين قال حديث جليب بن حسان

كوفي وليس حديثه بشيء وقال في موضع آخر حبيب بن حسان ليس بثقة ● وكان له جاريتان تغنيان فكان يذهب معهما الى البيعة ● وقال في موضع آخر حبيب بن حسان يروي الاهرش هو حبيب بن هلال ليس هو بشيء ● حدثني الخضر بن داود قال حدثني احمد بن محمد بن هانئ قال سألت ابا عبد الله وذكر حبيب بن حسان فقال متروك الحديث ● حدثنا آدم بن موسى قال سمعت البخاري قال حبيب بن حسان الكوفي هو حبيب بن ابي الاشرس منكر الحديث ● **حبيب بن ابي حبيب** رافع ● حدثنا محمد بن اسمعيل قال حدثنا الحسن بن علي قال سألت عبد الصمد عن امر حبيب بن ابي حبيب قال وقع الي كتابه وكتبته فانما هي كان في كتابه وسئل وسئل فحدثني وقال حبيب يعني جابر بن زيد ثم بلغني بعد انه كتبه النسخة اخرى سئل جابر بن زيد سئل جابر بن زيد فاتيته فسألته عن ذلك فقال التوقي امري بهذا فكتبت ايضا مرة اخرى على هذه النسخة سئل جابر بن زيد فسمعته انا وداود بن شبيب قال عبد الصمد كل شيء من الفرائض فلما سألك فهو عن عمرو بن هرم ليس عن جابر بن زيد قال عبد الصمد قلت لحبيب عمرو بن هرم لم يروي عنه احد غير ابي بشر فحبيب روى انت عنه كل هذا فقال كنت جارا له وكان رجلا شريفا وكان له عكاء وكنت مسرا فكنت اسلفه الى ان يتيسر عكاؤه فقال لي يوما والله ما ادري ما اكافيك الا ان عندي كتابا اكمله عليك فاخرج الي هذا الكتاب فاكمله علي ● حدثنا عبد الله بن احمد بن حنبل قال سألت ابي عن حبيب بن ابي حبيب فقال هو كذبي كان يرمى بكذب عنه ● حدثنا محمد بن عيسى قال حدثنا صالح بن احمد قال حدثنا علي بن عبد الله قال سألت يحيى عن حبيب بن ابي حبيب صاحب عمرو بن هرم قلت كتبت عنه شيئا قال نعم اتيته بكتابه فقرأه علي فرميت به ثم قال كان رجلا من النجار ولم يكن بذاك في الحديث ● **حبيب بن سالم مولى النعمان بن بشير** ● حدثنا آدم قال سمعت البخاري قال حبيب بن سالم مولى النعمان بن بشير عن النعمان بن بشير قال البخاري فيه نظر ● ومن حديثه ما حدثناه محمد بن اسمعيل قال حدثنا روح قال حدثنا شعبة عن ابراهيم بن محمد بن المنتشر انه سمع اباه يحدث عن حبيب بن سالم عن النعمان بن بشير عن النبي صلى الله عليه وسلم انه كان يقرأ في صلوة الجمعة بسبح اسم ربك الاعلى وهل اتيك حديث الغاشية ● قال ورواه ابن عيينة ومالك عن ضمرة بن سعيد المازني عن عبيد الله بن عبد الله بن عتبة عن النعمان بن بشير ان النبي عليه السلام كان يقرأ في الجمعة سورة الجمعة وهل اتيك حديث الغاشية وهذه الرواية اولى ● **حبيب بن ابي ثابت وهو حبيب بن قيس كوفي** ● حدثنا عبد الله بن احمد قال حدثنا ابو بكر بن خلاد قال سمعت يحيى بن سعيد يقول حبيب بن ابي ثابت عن عكاء ليس بشيء لم يحفظه سمعته يقول ان كانت محفوظة فقد نزل عنها يعني عكاء نزل عنها ● وحدثني عبد الرحمن بن الفضل قال حدثنا البخاري قال حبيب بن ابي ثابت هو حبيب بن قيس بن دينار قال البخاري قال احمد بن سليمان قال بن عيون حدثنا اسمعيل السدي وحبيب بن ابي ثابت جميعا عن زر ● ومن حديثه ما حدثناه معاذ بن المثنى حدثنا ابي عن ابيه عن سفين عن حبيب بن ابي ثابت عن عكاء بن ارقم عن عائشة قال سرقت لها شاة فجعلت تدعو عليه فقال لها رسول الله صلى الله عليه وسلم لا تسبخي عنه ● يعني لا تخففي

ولم يرو عنها غير حبيب لا يتابع عليه ● حدثنا محمد بن ابراهيم قال سمعت سليمان بن حرب يقول وذكر حديث حبيب بن ابي ثابت رأيت هذا يا مختار يأتي بن عمر وبن عباس فقال حبيب كان صبيا لم يحمل حبيب بهذا نافع اعلم بابن عمر من حبيب ● حدثنا حماد بن زيد عن ايوب عن نافع قال ما دار ابن عمر على احد هديه ولا رد على احد وصيته الا على المختار ● **حبيب المالكي كوفي** ● حدثنا محمد بن سعيد بن بلج الرازي قال سمعت عبد الرحمن بن الحكم بشير بن سلمان يذكر عن قوم قال كان بالكوفة رجل يقال له حبيب المالكي فكان رجلا له فضل وصحبة قال فذكرناه لابن المبارك فاثنا عليه قال قلت عنده حديث غريب قال ما هو قلت الاعمش عن زيد بن وهب قال سألت حذيفة عن الامر بالمعروف والنهي عن المنكر فقال ان الامر بالمعروف والنهي عن المنكر لحسن ولكن ليس من السنة ان تخرج على المسلمين بالسيف فقال ليس بشيء قال قلت له انه وانه اعني حبيب فابا فلما اكثرت عليه في شأنه ووصفه قال عافاه الله في كل شيء الا في حديث هذا كنا نستحسنه من حديث سفين عن حبيب بن ابي ثابت عن النخعي عن حذيفة ● **حبيب بن ابي العالية** ● حدثنا عبد الله قال سألت ابي عن حبيب بن ابي العالية فقال روى عنه هشيم فقال ما ادري له احاديث كانه ضعفه ● **حبيب بن ذي كاتب مالك بن انس** ● حدثنا عبد الله بن احمد بن حنبل قال سمعت ابي وذكر حبيب الذي كان يقرأ على مالك بن انس فقال ليس بثقة قدم علينا رجل احسبه قال من اهل خراسان كتب عن حبيب شيئا عن ابن ابي شهاب عن عمه عن سالم والقسم فاذا هي احاديث بن لهيعة عن خالد بن ابي عمران عن القسم وسالم قال ابي احالها على ابن ابي شهاب عن عمه قال ابي كان حبيب يحمل الحديث ويكذب ولم يكن ابي يوثقه واثنا عليه شيئا ● حدثنا احمد بن علي الابار قال حدثنا عوام بن اسمعيل الواسطي قال جاء حبيب كاتب مالك بن انس يقرأ على سفين بن عيينة قال حدثكم المستورد عن جواب التيمي فقال له سفين ليس هو جواب هو جواب وقرأ عليه حدثكم ابو حبيب عن ابن شهاب فقال له سفين ليس هو ابن شهاب هو ابن مهران ● حدثنا محمد بن عيسى قال حدثنا عباس بن محمد قال سمعت يحيى بن معين قال حبيب الذي يقرأ على مالك بن انس وكان يكذب للناس ويصحف ورقتين وثلثة قال يحيى سألوني عنه بمصر فقلت ليس بشيء قال يحيى كان يكتب ليسمع بعض حبيب وهو شيء لعرضه ● حدثني جعفر بن احمد قال حدثنا محمد بن ادريس عن كتاب ابي الوليد بن ابي الجارود عن يحيى بن معين قال حبيب كاتب مالك بن انس كذاب ● حدثنا الحسين الذارع قال سمعت ابا داود قال حبيب كاتب مالك من اكذب الناس ● **حميد بن قيس المكي المقرئ الاعرج** ● حدثنا عبد الله قال سمعت ابي يقول حميد بن قيس مكي قاري اهل مكة ليس هو بقوي في الحديث ● **حميد بن هلال العدوي البصري** ● حدثنا محمد بن عيسى قال حدثنا صالح بن احمد قال حدثنا علي بن عبد الله قال سمعت يحيى يقول عاش محمد بن سيرين ولا يرضاه حميد بن هلال ● **حميد بن زاذويه الهويك بصري** ● حدثنا محمد بن اسمعيل قال حدثنا الحميدي قال حدثنا سفين قال كان عندنا شعيب بصري يقال له دريست فقال لي ابن حميد قد استطلت عليه ما سمع من انس ومن ثابت وقتادة عن انس الا شيء يسير فكنت اقول له اخبرني بما قلت عن غير انس فاسأل حميدا عنها ويقول سمعنا انس ● حدثنا احمد بن علي الابار قال حدثني عيسى بن علي بن ابي الهيب عن ابي داود عن شعبة قال كل شيء سمع حميد عن انس خمسة احاديث قال ابو داود قال حماد بن سلمة عامة ما يروي حميد عن انس لم يسمعه منه انما سمعه من ثابت ●

حدثنا عبد الله بن أحمد قال حدثني أبي قال حدثنا عفان قال حدثني يحيى بن سعيد قال كنت أسأل حميدا عن الشيء من قتيبة الحسن فيقول
سنيه ❊ حدثنا عبد الله قال حدثني أبي ويحيى بن معين قالا حدثنا يحيى بن أبي بكير قال حدثنا حماد بن سلمة قال أخذ حميد
كتب الحسن فنسخها ثم ردها عليه ❊ حدثنا محمد بن عبيس قال حدثنا صالح بن أحمد قال حدثنا علي قال سمعت يحيى
يقول كان حميد الطويل إذا ذهبت توقفه على بعض الحديث عن أنس شك فيه ❊ حدثنا محمد قال حدثنا صالح
قال حدثنا علي قال سمعت أبا داود يقول سمعت شعبة يقول سمعت حبيب بن الشهيد يقول لحميد وهو يحدثنا ذكر ما حدث
شعبة فإنه يروي عنك ثم يقول هو أن حميدا رجل نسي فإذا ذكر ما حدثك به قال وسمعت أبا داود يقول سمعت حماد
بن سلمة يقول عكرمة ما رواه حميد عن أنس هو عن ثابت ❊ محمد بن زكريا قال حدثنا محمد بن شميلة قال محمد بن أبي عدي
عن حماد بن سلمة عن حميد قال كان شعبة يسألني عن الشيء قد سمعته من أنس فألبسته عليه ❊

حميد بن مالك اللخمي حدثنا محمد بن عبيس قال حدثنا عباس قال سمعت يحيى يقول حميد بن مالك اللخمي ضعيف
لم يكتب عنه الإسماعيليون عيانا ❊ **حميد بن الأسود** أبو محمد داود قال حدثنا بن هانئ قال قلت لأبي
عبد الله كيف عن حنظلة عن سالم عن ابن عمر سمعت رسول الله صلى الله عليه وسلم يقول لأهل الحدود فوق ثلث
يعني الأحداد فعجب منه وقال هذا حديث منكر ثم قال من غير حنظلة قلت حميد بن الأسود قال كان عفان يحمل على
هذا الشيخ وكان عبد الرحمن يحسنه ❊ **حميد بن علي الأعرج كوفي** حدثنا محمد بن عبيس قال حدثنا
عباس بن محمد قال سمعت يحيى بن معين يقول حميد بن علي ليس بشيء ❊ روى عنه عبيد الله بن موسى وخلف بن خليفة و
حدثني أبي قال حدثنا محمد بن إسماعيل البخاري قال حميد بن علي الأعرج كوفي وعبد الله بن الحرث روى عنه خلف بن خليفة
منكر الحديث ❊ ومن حديثه ما حدثناه جدي رحمه الله قال حدثنا الحكم بن مروان بن أبي الشيلم قال حدثنا خلف بن خليفة
عن حميد الأعرج عن عبد الله بن الحرث عن ابن مسعود رفعه قال إن الرجل من أهل الجنة ليمر به الطير يطير فيشتهيه
فيخر بين يديه مشويا ❊ وبإسناده عن ابن مسعود عن النبي عليه السلام قال كلم الله موسى عليه السلام وعليه جبة صوف
وكمة صوف وكساء صوف ونعلين من جلد حمار غير ذكي ❊ **حميد بن وهب القرشي عن ابن كعب بن عجرة**
ولا يتابع عليه وحميد مجهول لا أعرفه ❊ حدثناه الحسن بن المثنى بن معاذ بن معاذ العنبري قال حدثنا عفان قال حدثنا
محمد بن سلمة عن حميد بن وهب عن ابن كعب بن عجرة عن ابن عباس قال مر علي رسول الله صلى الله عليه وسلم برجل قد خضب
بالحناء والكتم فقال هذا أحسن من هذا وهذا أحسن من هذا وكله
قال وفي الخضاب أحاديث من غير هذا الوجه صالحة الأسانيد بألفاظ مختلفة يشتمل على هذا المعنى ❊ **حميد بن**
مخرمة بن أبي حفصة حدثنا محمد بن عبيس قال حدثنا أحمد بن علي الأبار قال سئل أحمد بن حنبل عن حميد بن مخرمة فقال ضعيف
كلاما معناه أنه صدوق ولكن كانت فيه غفلة قد ذكرت له عن علي بن المديني عن حرمي بن عمارة عن شعبة عن قتادة
عن أنس من كذب فأنكره وقال علي أيضا يحدث عنه حديثا آخر منكرا في الحوض عن حارثة بن وهب فقلت حديث
معبد بن خالد قال نعم ترى هذا حقا فتسكت كالمتعجب ❊ أنكرها من حديث شعبة وهما معروفين من حديث الناس ❊

جعفر بن سليمن الأسدي المقري كوفي حدثنا عبد الله بن أحمد قال حدثني أبي قال حدثنا يحيى القطان قال ذكر
شعبة جعفر بن سليمن فقال كان يأخذ كتب الناس وينسخها وقال شعبة أخذ مني جعفر بن سليمن كتابا فلم يرده وكان
يستعير كتب الناس ❊ حدثنا عبد الله قال سمعت أبي يقول جعفر بن سليمن أبو عمر القاري يتروى الحديث ❊
حدثنا محمد بن عبد الحميد السهمي قال حدثنا أحمد بن محمد الحضرمي قال سألت يحيى بن معين عن جعفر بن سليمن أبي عمر البزار قال
ليس بشيء ❊ حدثني أبي بن موسى قال سمعت البخاري قال جعفر بن سليمن وجعفر بن زيد وداود الأسدي تركوه ❊ حدثنا محمد
قال حدثنا الحسن قال حدثنا شبابة قال قلت لأبي بكر بن عياش أبو عمر زاذان عند عاصم قال قد سألني عن هذا غير واحد
ولم يقر على عاصم إجلالا لنا أعرفه ولم أر هذا ❊ عند عاصم ❊ **جعفر بن عمر بن أبي الوفاء المدني**
حدثني آدم بن موسى قال سمعت البخاري قال جعفر بن عمر بن أبي الوفاء المدني عن أبي الزناد منكر الحديث ❊ ومن حديثه ما حدثناه
علي بن المبارك قال حدثنا إسماعيل بن عبد الله بن أبي أويس قال حدثني جعفر بن عمر بن أبي الوفاء مولى بني سهم عن أبي الزناد عن
الأعرج عن أبي هريرة أن رسول الله صلى الله عليه وسلم قال تعلموا الفرائض وعلموه فإنه نصف العلم ❊ لا يتابع عليه
لا يعرف إلا به ❊ **جعفر سمع أبان أفلح** حدثنا آدم قال سمعت البخاري قال جعفر سمع أبا رافع عن أبي بكر
سمع منه موسى بن أبي عائشة روى عنه حسين الأشقر عن زهير في حديثه نظر والحديث حدثناه يوسف بن موسى المروزي
قال حدثنا الحسن بن يحيى الأرزني قال حدثنا الحسين بن الحسن الأشقر قال حدثنا زهير عن موسى بن أبي عائشة عن جعفر بن أبي رافع
عن أبي بكر عن النبي صلى الله عليه وسلم قال الذهب بالذهب والفضة بالفضة وذكر الحديث ❊ قال والأسانيد فيه فمن
الذهب بالذهب والفضة بالفضة من غير هذا الوجه ❊ **جعفر بن عمر أبو عمر الضرير**
حدثنا محمد بن عبد الحميد السهمي قال حدثنا أحمد بن محمد الحضرمي قال سألت يحيى بن معين عن جعفر بن عمر الضرير قال لا
يرضى ❊ حدثنا ابن هيصم عبد الله قال حدثنا أبو عمر الضرير حدثنا حماد بن سلمة عن عطاء بن السائب عن عكرمة عن
عائشة أن امرأة سألت رسول الله صلى الله عليه وسلم عن طهور الحيض فقال رسول الله صلى الله عليه وسلم خذي شيئا من كرسف
فقالت أصنع بها ماذا فاستحيا النبي عليه السلام فقالت عائشة تعالي أخبرك أمريها على مخرج الدم ❊ ولا يتابع عليه
من حديث حماد عن عطاء بن السائب وأما يروى هذا عن إبراهيم بن مهاجر عن صفية بنت شيبة عن عائشة
الغسل من الحيض بخلاف هذا اللفظ ❊ **جعفر بن عمر العدني يعرف بالفرخ**
حدثنا محمد بن عمرو بن خالد قال حدثنا محمد بن صفا ❊ حدثنا علي بن عبد الصمد قال حدثنا عثمان بن محمد بن نوح قال حدثنا
جعفر بن عمر العدني قال عثمان يعرف بالفرخ قال حدثنا مالك بن أنس عن نافع عن ابن عمر كان يقول يتوضأ ثم فرجه
قال وسمعت بسرة بنت صفوان يقول سمعت النبي عليه السلام يقول توضؤا من مس الذكر ❊ أدخل شيئا في شيء ❊
أما حديث ابن عمر فحدثناه علي بن عبد العزيز قال حدثنا القعنبي عن مالك عن نافع أن عبد الله بن عمر كان يقول إذا مس الرجل
فرجه فقد وجب عليه الوضوء ❊ وأما حديث بسرة فحدثنا علي قال حدثنا القعنبي عن مالك عن عبد الله بن أبي بكر
بن محمد بن عمرو بن حزم أنه سمع عروة بن الزبير يقول دخلت على مروان بن الحكم فذكرنا ما يكون منه الوضوء فقال مروان
ومن مس الذكر الوضوء فقال عروة ما علمت ذلك فقال مروان أخبرتني بسرة بنت صفوان أنها سمعت رسول

ولا عن ليث بن ابي سليم وسمعت عبد الرحمن يحدث عن سفين عنهما ﴿ حدثنا محمد بن اسمعيل قال حدثنا الحسن بن
علي قال سئل احمد بن حنبل يحتج بحديث حجاج بن ارطاة فقال لا ﴿ حدثنا محمد بن عيسى الهاشمي قال حدثنا عمرو بن علي
قال كان يحيى لا يحدث عن ليث بن ابي سليم ولا عن حجاج وكان عبد الرحمن بن مهدي يحدث عنهما عن سفين وعن غيره ﴿
حدثنا محمد بن عيسى قال حدثنا عباس بن محمد قال سمعت يحيى بن معين يقول مجالد والحجاج لا يحتج بهما ﴿ حدثنا محمد بن عيسى
قال حدثنا عمرو بن علي قال سمعت ابا عاصم قال قال الحجاج بن ارطاة لسوار اهل كنت حب الشرف فقال له سوار اتق الله تشرف ﴿
حدثنا محمد بن اسمعيل قال حدثنا الحسن بن علي الحلواني قال سمعت يزيد بن هرون قال رايت الحجاج بن ارطاة عليه قميص اسود ورداء
اسود وقد خضب بالسواد متكيا على مرافق خمر قال يزيد فكان يقول بعد قضاء البصرة وشرب الكوفة وكان
يقضي بالبصرة ثم يقول هذا قضاء امير المومنين علي بن ابي طالب قال ووري قضاها ثلثة اشهر قال وجلس حجاج يفتي في مسجد
الكوفة وهو ابن عشرين سنة وكان الحكم بن عتيبة يجلس اليه وهو الذي اجلسه للفتيا قال يزيد وقال الحجاج اهل كنت حب الشرف ﴿
حدثنا احمد بن علي الابار قال حدثنا ابو سعيد الاشج قال حدثنا عبد الله بن الاسود الحارثي قال كان الحجاج بن ارطاة يقيم على رءوس
قتلى غلاما اسود قال من رايته يكتب فجر برجله فقام اليه رجل فقال سوءة لك يا ابا ارطاة ياتيك زهراوك وابناء
زهراوك من ابناء القبائل ثم تامره هذا الاسود بما تامره به قال فلم يامره بعد ذلك ﴿ حدثنا محمد بن اسمعيل
قال حدثنا الحسن بن علي قال سمعت يزيد بن هرون قال كنا لا نكتب عند الحجاج بن ارطاة وكان له غلمان وكان الحجاج يعجب
بكتبهم ﴿ يكوفون في الخلافة فمن راوه يكتب اقاموه ﴿ حدثني نجوية بن محمد الدباد قال حدثنا محمد بن عبد الوهاب
قال حدثنا علي بن عثمن بن علي قال كان الحجاج بن ارطاة غلام قايم على راسه يضرب من يكتب الا جعفر بن عياش ﴿ فانه كان
من القيشية فلا يمنع قال علي حضرت كان ابو يوسف مستفليه وكان يملي على الناس في هذه الجمعة ما حدث تلك الجمعة ﴿
حدثنا محمد بن اسمعيل قال حدثنا محمد بن فضيل قال حدثنا العلاء بن عصيم قال جاء شيخ من الحجاج بن ارطاة الى الاعمش قال
فقال له الحجاج يا سليمن لم تلته حتى مشت اليك الاشراف قال اذا يرجعوا بغير حوائجهم ثم دخل لغلق الباب
في وجوههم ﴿ حدثنا محمد بن عثمن بن ابي شيبة قال حدثنا عمار بن ابي مالك الجني قال سمعت ابي يقول جا الحجاج بن ارطاة
يوما الى الاعمش وهو على بابه فوقف ثم سلم فقال قعدت يا ابا محمد في منزلك ياتيك الاشراف قال الاعمش فلم تقعد
الاشراف في منازلها لا لحاجة لنا فيها ﴿ حدثنا محمد بن عثمن بن ابي شيبة قال حدثني ابي عن جدي قال قلت للحجاج بن ارطاة
ما ارى اجرا احسن اصابع منك قال انها مدارج الكرم ﴿ حدثنا سلمن بن سهل الواسطي قال سمعت وهب بن بقية
الواسطي يقول سمعت خالد بن عبد الله يقول دخل الحجاج بن ارطاة المسجد فقيل له هاهنا يا ابا ارطاة فقال انا صدرت
حيث ما جلست ﴿ حدثنا محمد بن عثمن بن ابي شيبة قال حدثنا اسمعيل بن محمد الطلحي قال حدثنا ابو مالك الجني قال حدثنا
الحجاج بن ارطاة فدخل المسجد الجراح وقد رج عليه موسى وهو في المسجد فاقبل الحجاج بن ارطاة اليه فسلم وجلس فقال له بعض
من حضره ارتفع يا ابا ارطاة الى صدر الخلافة فقال حيث ما جلست فانا صدرها قال عليه موسى جر وا برجله واخرجوه
من المسجد ﴿ حدثنا الهيثم بن خلف قال حدثنا ابو سعيد الاشج قال حدثنا ابو ادريس قال كنا فاتي الحجاج بن ارطاة فجلس على

بابه حتى يطلع الشهر ولا يخرج الى الصلوة في جماعة فتركته ﴿ حدثنا محمد بن زكريا قال حدثنا ابو هشام الرفاعي
قال حدثنا بزاد من آل ابي برده عن القسم بن معن قال مضيت انا وداود الطائي الى الحجاج بن ارطاة فقال داود اللهم هذا لنا من ابن
ارطاة اجاريث في القضا جيدا قال فكلمه داود وكان فصيحا قال له الحجاج الكلام كلام عربي والوجه وجه نبطي فقال
له داود ان قوما يعرفون نسبي وما ادعا الفيء اي قال ابو هشام وكان الحجاج يطعن في نسبه ﴿ حدثني احمد بن محمد بن صدقة
قال حدثنا سليمن بن الاشعث قال حدثنا نعيم بن قبيس قال حدثنا ابن ادريس عن ابي اسحق الشيباني قال قيل للحجاج مالك لا تصلي في
جماعة قال اصلي مع هولاء حمون ﴿ حدثنا محمد بن عثمن قال حدثنا عمار بن ابي مالك الجني قال حدثنا ابن حجاج بن ارطاة
ومعه بعض اصحابه فمر بمساكين على الطريق فسلم صاحبه على المساكين فقال له الحجاج انه لا يسلم على امثالهم هولاء ﴿ حدثنا
محمد بن عثمن قال حدثني عن جدي محمد بن ابي شيبة قال لقي رجل الحجاج بين البصرة والكوفة فقال ان بيدان اشالك عن مسئلة فقال ليتا
بواد الحما عند من صوف الحجارة هذا الجحيم ياتيك بالامر من قمه

حجاج بن زنيم ابو يوسف الصيقل واسمه

حدثنا عبد الله بن احمد بن حنبل قال سالت ابي عن حجاج بن ابي زينب الواسطي فقال اخشى ان يكون ضعيف الحديث حدث عنه
هشيم ومحمد بن يزيد ﴿ حدثنا احمد بن علي الابار قال حدثنا الحسن بن شجاع البلخي قال سالت علي بن الحسين عن الحجاج بن ابي
زينب فقال شيخ من اهل واسط ضعيف ﴿ ومن حديثه ما حدثناه جدي وعلي بن عبد العزيز قالا حدثنا حجاج بن المنهال حدثنا
هشيم عن الحجاج بن ابي زينب السلمي قال حدثنا ابو عثمن النهدي عن ابن مسعود ان النبي عليه السلم ان رجلا وهو يصلي واضع يده اليسرى
على اليمنى قال فنزع اليسرى عن اليمنى ووضع اليمنى على اليسرى ﴿ قال لا يتابع عليه ﴿ وهذا المتن قد روي من غير هذا الاسناد
باسناد صالح في وضع اليمين على الشمال في الصلوة ﴿

حجاج بن فروخ واسمه

حدثنا محمد بن يحيى قال حدثنا محمد بن
عباس قال سمعت ابن معين يقول حجاج بن فروخ ليس بشيء ﴿ ومن حديثه ما حدثنا احمد بن محمد بن ابي بكر
قال حدثنا حجاج بن فروخ الواسطي قال حدثنا ابن جريج عن عطا عن ابن عباس عن سلمان قال امرنا اذا دخل احدنا على اهله ان يصلي وامرنا اهله ان يصلي
خلفه ويدعوا وامرها تومن ﴿ حدثنا الحسن بن ابي مريم عن عبد الرزاق عن ابن جريج قال حدثنا سلمان الفارسي فذكر
كرامة وهذا اولى ﴿

حجاج بن تميم جزري عن ميمون بن مهران واعنه احاديث لا يتابع على شيء منها

ما حدثناه عمر بن احمد بن عمر بن السرح قال حدثنا يوسف بن عدي قال حدثنا حجاج بن تميم عن ميمون بن مهران عن ابن عباس
قال قال النبي صلى الله عليه وسلم قال لي جبريل لقد امسى ابن عباس وهو شديد وضح الثياب وليس لبس ولده بعده السواد ﴿
حدثنا محمد بن اسمعيل قال حدثنا يونس بن محمد المؤدب قال حدثنا عمران بن زيد عن الحجاج بن تميم عن ميمون بن مهران عن ابن عباس
قال سمعت رسول الله صلى الله عليه وسلم يقول يكون في آخر الزمان قوم يغيرون فلا يفضون بالاسلام ويلحقون فا
قتلوهم فانهم مشركون ﴿ وله غير حديث لا يتابع عليه الا من هو مثله او دونه ﴿

حجاج بن نصير الفسطاطي بصري

حدثنا محمد بن احمد قال حدثنا معوية بن صالح قال سمعت يحيى بن معين قال حجاج بن نصير الفسطاطي ضعيف ﴿ حدثنا ادم
قال سمعت البخاري قال الحجاج بن نصير ابو محمد الفسطاطي البصري عن شعبة تكلموا فيه ﴿ حدثنا عبد الله بن الفضل الثقاب
الكبير عن البخاري قال يتكلمون فيه ﴿ ومن حديثه ما حدثناه جدي قال حدثنا حجاج بن نصير حدثنا شعبة

عن العوام بن مراجم رجل من بني قليب بن ثعلبة عن أبي عثمان النهدي عن عثمان بن عفان قال قال رسول الله صلى الله عليه وسلم
لتؤدن الحقوق إلى أهلها حتى يقص للشاة الجماء من الشاة القرناء نحتها ه هكذا حدث به الحجاج ه وحدثنا محمد
بن زكريا البلخي قال حدثنا محمد بن بشار بندار قال حدثنا محمد بن جعفر غندر قال حدثنا شعبة عن العوام بن مراجم عن أبي الليل
عن أبي عثمان عن سلمان قال لتؤدن الحقوق إلى أهلها فذكر نحوه موقوف وهذا أولى ه وحدثنا الحسين بن عبد الله
الذارع البصري قال سمعت أبا داود السجستاني يقول حجاج بن نصير تركوا حديثه ه وقد روي في اقتصاص الجماء من
القرناء عن النبي عليه السلام بغير هذا الإسناد عن أبي ذر وأبي هريرة وغيرهما ه

حمران بن أعين أخو عبد الملك الكوفي

حدثنا محمد بن عيسى قال حدثنا صالح بن أحمد قال حدثنا علي بن المديني قال سمعت سفيان يقول كانوا ثلاثة إخوة عبد الملك بن أعين
وحمران بن أعين وزرارة بن أعين كانوا شيعة وكان أشدهم في هذا الأمر حمران بن أعين ه حدثنا محمد بن عيسى قال حدثنا
عباس سمعت يحيى بن معين قال حمران بن أعين وعبد الملك بن أعين ليسا بشيء ه

جرير بن أبي حرة سمع ابن عمر

حدثنا آدم بن موسى قال سمعت البخاري قال جرير بن أبي حرة سمع ابن عمر وزيد بن جارية وأبا أدريس وقبيصة بن ذؤيب
روى عنه يونس بن أبي إسحاق الصرف قاله أبو المغيرة عن الأوزاعي لا يتابع عليه ه

جرير بن أبي مطر كوفي

حدثنا محمد بن عيسى قال حدثنا عمرو بن علي قال لم أسمع يحيى ولا عبد الرحمن يحدثان عن جرير بن أبي مطر بشيء قط ه
حدثنا آدم بن موسى قال سمعت البخاري قال جرير بن أبي مطر ويقال ابن عمر ليس بالقوي ه

جلش بن المعتمر أبو المعتمر كوفي

حدثنا آدم بن موسى قال سمعت البخاري قال جلش بن المعتمر أبو المعتمر الكناني وقال بعضهم جلش بن ربيعة سمع عليا
روى عنه سماك بن حرب والحكم بن عتيبة يتكلمون في حديثه ه

جارية بن أبي الرجال مدني

حدثنا محمد بن عيسى قال حدثنا عباس بن محمد قال سمعت يحيى بن معين يقول جارية بن أبي الرجال ضعيف وقال في موضع
آخر جارية ليس بثقة ه حدثنا آدم قال سمعت البخاري قال جارية بن أبي الرجال أسماء أبي الرجال محمد بن عبد
الرحمن أصله مدني عن عمرة منكر الحديث ه ومن حديثه ما حدثناه علي بن عبد العزيز قال حدثنا الحسن بن الربيع
قال حدثنا أبو معاوية عن جارية بن محمد بن عبد الرحمن عن عمرة عن عائشة قالت كان رسول الله صلى الله عليه وسلم
إذا افتتح الصلاة رفع يديه حذو منكبيه وقال سبحانك اللهم وبحمدك وتبارك اسمك وتعالى جدك
ولا إله غيرك ه وروي عن عمرة عن عائشة عن النبي عليه السلام ليس على مال زكوة حتى يحول عليه الحول ه وله
غير حديث لا يتابع عليه ه فأما الحديث الأول فقد روي من غير هذا الوجه بأسانيد جياد وأما الثاني فلم يتابعه
عليه إلا من هو دونه ه

حنظلة بن عبد الله السدوسي ويقال أبي صفية

حدثنا محمد بن عيسى قال حدثنا صالح بن أحمد حدثنا علي بن عبد الله قال سمعت يحيى وذكر حنظلة السدوسي فقال كذا بنة وقد
كنت على عهد قلت ليحيى كان قد اختلط قال نعم ه حدثنا محمد بن عبد الرحمن قال حدثنا عبد الملك بن عبد الحميد
الميموني قال سمعت أحمد بن حنبل يقول حنظلة السدوسي ضعيف ه حدثنا الخضر قال حدثنا كنيهاني قال سألت أبا عبد الله
عن حنظلة السدوسي فقال حنظلة ومدبها صوبه ثم قال ذاك منكر الحديث كذا بنا عاجب حدث عن أنس قيل يا رسول الله أيلحق

بعضنا ببعض ه وعن أنس أن النبي عليه السلام كان يدعو في القنوت ه وعن شهر عن ابن عباس كان رسول الله صلى
الله عليه وسلم يقرأ في الفجر وضعفه ه حدثنا محمد بن عيسى قال حدثنا العباس بن محمد قال سمعت يحيى بن معين
يقول حنظلة السدوسي تغير في آخر عمره ه حدثنا آدم قال سمعت البخاري قال حنظلة بن عبيد الله أبو عبد الرحمن السدوسي
يعد في البصريين عن أنس وشهر روى عنه حماد بن زيد وجرير بن حازم وهشام بن حسان فشبه بن المبارك قال يحيى القطان رأيته
وتركته على عهد كان قد اختلط ه

حمزة بن يحيى بصري

حدثنا آدم بن موسى قال سمعت البخاري قال قال موسى بن
إسماعيل كان حمزة بن يحيى معتزليا ه

حمزة بن أبي حمزة النصيبي وهو حمزة بن ميمون

حدثنا محمد بن عيسى قال حدثنا
عباس قال سألت يحيى عن حمزة النصيبي فقال ليس بشيء ه وحدثنا في موضع آخر قال حدثنا عباس قال سمعت يحيى قال حمزة بن أبي
حمزة الجزري ليس بشيء فلس ه حدثنا آدم قال سمعت البخاري قال حمزة بن أبي حمزة النصيبي منكر الحديث ه ومن
حديثه ما حدثناه يحيى بن عثمان بن صالح قال حدثنا علي بن معبد بن شداد قال حدثنا خالد بن حيان عن حمزة بن ميمون عن أبي الزبير عن جابر
قال قال رسول الله صلى الله عليه وسلم لم تربوا الكتاب فإنه أعظم للبركة والخ الحاجة لا يحفظ هذا الحديث بإسناد جيد ه

حمزة بن إسماعيل

حدثنا الحسن بن العباس الرازي قال حدثنا جعفر بن عمرو الصيرفي قال حدثنا حمزة بن إسماعيل عن أبي خيثمة عن سماك عن جابر
بن سمرة قال قال رسول الله صلى الله عليه وسلم من بنى بنيانا فليدع على جدار جاره ه رواه الثوري وزائدة وشريك بن سماك
عن عكرمة عن ابن عباس عن النبي عليه السلام مرسلا ه

حمزة بن رواحة المنقري يقرب عن قتادة مجهول الرواية

وحديثه غير محفوظ ه حدثنا محمد بن إسماعيل قال حدثنا إبراهيم بن يعقوب قال حدثنا محمد بن سعيد القرشي قال حدثنا
حمزة بن رواحة المنقري وكان يلزم مسجد حماد بن سلمة وحماد إذا أراد أن يكتب عنه حدثنا قتادة قال حدثنا أنس بن مالك
قال بينا نحن حول رسول الله صلى الله عليه وسلم إذ قال أتاني جبريل بيده مرآة البيضاء وسطها كالنكتة السوداء
قلت يا جبريل ما هذا قال هذا يوم الجمعة يعرضه عليك ربك لتكون عيدا لك ولأمتك من بعدك قلت يا جبريل فما
هذه النكتة السوداء قال هذه الساعة يقوع يوم الجمعة وهو سيد أيام الدنيا ونحن ندعوه يوم المزيد قلت يا جبريل
ولم تدعونه يوم المزيد قال لأن الله تبارك وتعالى اتخذ في الجنة واديا أفيحا من مسك أبيض فإذا كان يوم الجمعة
نزل ربنا تبارك وتعالى على كرسيه إلى ذلك الوادي وقد حف الكرسي بمنابر من ذهب مكللة بالجوهر وقد حفت
تلك المنابر بكراسي من نور ثم يؤذن لأهل الغرفات فيقبلون يخوضون كثبان المسك إلى الركب عليهم ما شاؤوا من الذهب
والفضة وثياب الحرير حتى يتناهوا إلى ذلك الوادي فإذا اكتملوا فيه بعث الله إليهم ريحا يقال لها المثيرة فتثير جلودا
ينابيع المسك الأبيض في وجوههم وجباههم وثيابهم وهم يومئذ جرد مكحلون أبناء ثلاث وثلاثين يقرب جمالهم
إلى منازلهم على صورة آدم عليه السلام يوم خلقه الله عز وجل فينادي ربنا عز وجل فينادي ربنا عز وجل رضوان وهو خازن الجنة فيقول يا رضوان
ارفع الحجاب بيني وبين عبادي فإذا رفع الحجاب بينه وبينهم فرأوه وعرفوه فهووا سجودا فينادي بهم يقول ارفعوا رؤوسكم
فإنما كنت العبادة في الدنيا وإنما اليوم في دار الجزاء والخلود تسلموا ما شئتم فإنا ربكم الذي صدقتكم وعدي وأتممت
عليكم نعمتي فهذا محل كرامتي فسلوني ما شئتم فيقولون ربنا وأي خير لم تعطه لنا الجنة التي أعطيتنا على شكر أنفسنا

وانست بنا الوحشة في كلمة الفتح ويقشنا بعد البلاء بحسن وجمال وآمنت روعتنا عند النفخة في الصور الست
اقلت عثراتنا وستر ذنبنا الفتح فاموذنا وثلت على جسر جهنم اقدامنا الست الذي ادبلنا من حوادثك
واسمعتنا لذاذة منطقك وجلبت لنا بنورك فاي خير لم تفعله بنا فيعود فينا دهم بصوته فيقول انا ربكم الذي صدقكم
وعدي واتممت عليكم نعمتي فهذا محل كرامتي فسلوني فيسلونه حتى يلتهي انفسهم ثم يسلونه حتى يلتهي مسئلتهم ثم يقول
سلوني فيسلونه حتى يلتهي رغبتهم ثم يسلونه فيقولون رضينا ربنا وسلمنا فيزيدهم من مزيد فضله وكرامته ومزيد
زهرة الجنة ما لا عين رأت ولا اذن سمعت ولا خطر على قلب بشر فيكونون كذلك مقدار منهم فيم قال كقدر
الجمعة الى الجمعة ثم يحمل عرش ربنا تبارك وتعالى الى العليين معه الملائكة والنبيون ثم يعودون لاهل الغرف فا
فيعودون فيزدحمون الى غرفهم وهما غرفتان زمردتان خضراوان ودر بيض وليستوا الى شيء اشوق منهم
الى يوم الجمعة لينظرون الى ربهم وكرامته ويزيدهم من فضله وكرامته قال انس فهذا الحديث سمعته من رسول الله
صلى الله عليه وسلم ليس بيني وبينه احد قال محمد بن سعيد اما نحن فنجهد ان نؤدي اليكم فان نزد حرفا او ننقص حرفا
فلنستغفر الله ليس له من حديث قتادة اصل هذا حديث عثمان بن حميد ابو اليقظان عن انس قال
جرى ومحمد بن اسمعيل قال حدثنا عائذ ما ابو النعمان قال حدثنا الصعق بن حزن عن علي بن الحكم عن عثمان عن انس قال قال
رسول الله صلى الله عليه وسلم اتاني جبريل بمثل المرآة البيضاء الا ان حديث عثمان دون هذا التمام وفي هذا كلام كثير ليس
في حديث عثمان

حبان بن علي العنزي اخو مندل كوفي حدثنا عبد الله بن احمد قال قلت لابي حبان
اخو مندل قال هو اصلح منه يعني مندل وقال مرة ما اقربهما حدثنا زكريا بن يحيى قال حدثنا محمد بن المثنى
قال ما سمعت عبد الرحمن يحدث عن حبان بن علي حدثنا محمد بن عيسى قال حدثنا عباس بن محمد قال سمعت يحيى قال حبان
بن علي ومندل فيهما ضعف وهما اخوان عبد الرحمن قيس بن الربيع حدثنا محمد بن احمد قال حدثنا معوية بن صالح قال سمعت يحيى
قال حبان بن علي العنزي ضعيف مندل اصلح منه وفي موضع آخر سئل عن حبان ومندل فقال ضعيفان في الحديث
حدثنا آدم بن موسى قال سمعت البخاري قال حبان بن علي اخو مندل بن علي العنزي ابو بكر الكوفي وليس عندهم بالقوي

حرب بن شداد حدثنا محمد بن عيسى قال حدثنا عمرو بن علي قال كان يحيى لا يحدث عن حرب بن شداد وكان عبد
الرحمن يحدث عنه وحدثني زكريا بن يحيى قال حدثنا محمد بن المثنى قال ما سمعت يحيى يحدث عن حرب بن شداد وكان عبد
عبد الرحمن يحدث عنه

حرب بن ميمون الانصاري ابو الخطاب مولى النضر انس عن انس
حدثنا عبد الرحمن قال حدثنا محمد بن اسمعيل قال قال لي محمد بن عبد كان مجتهدا يعني حرب بن ميمون الانصاري وقال سليمان
بن حرب هو اكذب الناس

حرب بن سريج المنقري حدثنا آدم قال سمعت البخاري قال حرب بن سريج المنقري
التميمي ابو سفين قال البخاري فيه نظر

حرب بن ابي العالية ابو معاذ حدثنا عبد الله بن احمد قال سألت
ابي عن حرب بن ابي العالية فقال روى عنه هشيم ما ادري له احاديث كانه ضعفه حدثنا محمد بن عيسى قال حدثنا عباس
قال سمعت يحيى يقول حرب بن ابي العالية ثقة

حرب ابو رها حدثنا آدم قال سمعت البخاري يقول حرب ابو رها روى محمد بن حجاج عن خالد بن حميد عن سلام
عن حرب اسناده لا يعرف

حبة العرني كوفي حدثنا محمد بن عيسى قال حدثنا عباس قال سمعت يحيى
يقول قد رأى الشعبي شيخا يقال له حبة العرني وحبة العرني والاصبغ بن نباتة وليس يستوي هؤلاء كلهم شيئا حدثنا محمد
قال حدثنا عباس في موضع آخر قال سمعت يحيى قال حبة العرني لا يكتب حديثه

حريج بن معوية الجعفي اخو زهير كوفي
حدثنا احمد بن علي الابار قال حدثنا محمد بن يحيى قال قال ابو الوليد الطيالسي كان زهير بن معوية لا يجيء بحديث اخيه حريج بن معوية
حدثنا محمد بن عيسى قال حدثنا عباس قال سمعت يحيى يقول حريج بن معوية ليس بشيء حدثنا ادريس قال سمعت البخاري
يقول حريج بن معوية بن الرحيل الجعفي اخو زهير قال البخاري متكلمون في بعض حديثه حدثنا عبد الله قال سئل ابي عن
حريج بن معوية اخو زهير قال ليس له كبير شيء علم فقيل له انه يحدث عن ابي اسحق عن ابي جحيفة ان النبي صلى الله عليه وسلم كان يسلم
عن يمينه وعن يساره فقال هذا منكر

حريش بن الخريت اخو زبير بن الخريت بصري
حدثنا آدم قال سمعت البخاري قال حريش بن الخريت اخو الزبير عن ابي مليكة فيه نظر ومن حديثه ما حدثنيه جدي
قال حدثنا مسلم بن ابراهيم قال حدثنا حريش بن الخريت اخو الزبير بن الخريت قال سمعت عبد الله بن ابي مليكة يقول ان عائشة
قالت يا رسول الله اني اسألك حسابا يسيرا فقال النبي عليه السلام يا عائشة انه ليس احد يحاسب الا هلك قلت الله ورسوله اعلم
قال ان الحساب اليسير هو ان ينظر في كتابه فيتجاوز له يا عائشة انه من نوقش الحساب هلك قد رواه غير واحد عن ابن ابي مليكة بغير هذا اللفظ

حشرج بن نباتة عن سعيد بن جمهان كوفي حدثنا محمد بن اسمعيل قال حدثنا يحيى بن عبد الحميد الحماني قال حدثنا
حشرج بن نباتة عن سعيد بن جمهان عن سفينة قال لما بنا رسول الله صلى الله عليه وسلم المسجد رفع في البناء حجرا وقال ابي بكر ضع
حجرك الى جنب حجري ثم قال لعمر ضع حجرك الى جنب حجر ابي بكر ثم قال لعثمان ضع حجرك الى جنب حجر عمر ثم قال هؤلاء الخلفاء بعدي
حدثنا آدم موسى قال سمعت البخاري يقول حشرج بن نباتة عن سعيد بن جمهان عن سفينة ان النبي عليه السلام قال ابي بكر وعمر وعثمان
هؤلاء الخلفاء من بعدي قال لم يتابع عليه لان عمر وعلي قالا لم يستخلف النبي عليه السلام

الجعفي واعنه سليمان التيمي
حدثنا عبد الله بن احمد قال سألت ابي عن الجعفي الذي حدث عنه سليمان التيمي قال كان قاص فزعم معتمر قال قد رأيته قال ابي
لا اعلم يروي عنه غير سليمان التيمي

حاجب عن جابر بن زيد حدثنا بشر بن موسى قال حدثنا الحميدي قال حدثنا
سفين قال سمعت حاجب الاندي وكان ناسك الابامية

حوشب بن عقيل ابو وهب بصري
حدثنا محمد بن عيسى قال حدثنا صالح بن احمد قال سمعت علي بن عبد الله قال سمعت عبد الرحمن بن مهدي يقول حدثنا حوشب بن عقيل
بكتاب عن سعيد بن عبد الله بن جزء قال عبد الرحمن ولا اعلمه الا كان يقول حدثنا ثم قال بعد هذا كتاب فيه
ابو سعيد بن عبد الله بن جزء حدثنا ابن هشيم بن محمد قال حدثنا سليمان بن حرب قال حدثنا حوشب بن عقيل عن مهدي الهجري
عن عكرمة عن ابي هريرة ان رسول الله صلى الله عليه وسلم نهى عن صوم يوم عرفة بعرفة لا يتابع عليه وقد روي عن النبي
عليه السلام باسانيد جياد انه لم يصم يوم عرفة ولا يصح عنه انه نهى عن صومه وقد روي عنه انه قال صوم يوم عرفة كفارة
سنتين سنة ماضية وسنة مستقبلة

حميضة بن الشمردل كوفي حدثنا علي بن عبد العزيز قال حدثنا عمرو بن
ابو اسحق قال اخبرنا هشيم قال اخبرنا ابن ابي ليلى عن حميضة بن الشمردل عن الحرث بن قيس الاسدي قال اسلمت وعندي ثمان

نسوة فقال لي رسول الله صلى الله عليه وسلم اختر منهن اربعا ح آدم بن موسى قال سمعت الكلبي قال حدثنا قيس بن الربيع عن الحر بن قيس فيه نظر ح وقد روي عن معمر عن الزهري حدثنا ابن عيلان بن سلمة اسلم وعنده عشر نسوة فامره النبي عليه السلام ان يختار منهن اربعا ح وقال بعضهم عن معمر عن الزهري ان عيلان بن سلمة ورواه مالك عن ابن شهاب ان رسول الله صلى الله عليه وسلم قال لرجل من ثقيف اسلم وعنده عشر نسوة ورواه ابن اسحق عن عقيل ويونس وغيره عن ابن شهاب عن عثمان بن محمد بن ابي سويد ان رسول الله صلى الله عليه وسلم لغيلان بن سلمة فذكره ح حسام بن مصك البصري حدثنا عبد الله بن احمد بن سعدويه المروزي قال حدثنا احمد بن عبد الله بن بشير قال حدثنا سفين بن عبد الملك قال سمعت ابن المبارك يقول حسام بن الضحاك ابن مرة ح حدثنا محمد بن عيسى قال حدثنا عمر بن علي قال كان عبد الرحمن لا يحدث عن حسام بن الضحاك بشيء ح حدثنا محمد بن عيسى قال حدثنا ابن عباس قال سمعت يحيى يقول حسام بن مصك ليس حديثه بشيء ح ومن حديث حسام ما حدثنا به محمد بن اسمعيل قال حدثنا يحيى بن ابي بكير قال حدثنا حسام بن مصك قال حدثنا عبد الله بن بريدة عن ابيه قال قال رسول الله صلى الله عليه وسلم ان من البيان لسحرا ح لا يتابع عليه ح وحدثنا بشر بن موسى قال حدثنا موسى بن داود قال حدثنا حسام بن مصك عن قتادة عن القسم الشيباني عن زيد بن ارقم قال دخل رسول الله صلى الله عليه وسلم مسجد قبا فاذا هم يصلون الضحى قال هذه صلوة الاوابين كانوا يصلونها اذا رمضت الفصال ح ليس بمحفوظ من حديث قتادة رواه ايوب وهشام الدستوائي عن القسم الشيباني عن زيد بن ارقم والحديث الاول يروى بغير هذا الاسناد باسناد

ح حماد بن ابي سليمن واسمه ابي سليمن مسلم مولى ابي موسى الاشعري كوفي ⊙

حدثنا محمد بن عبد الله الحضرمي قال حدثنا يوسف بن يعقوب الصفار قال حدثنا ابو بكر بن عياش عن الاعمش عن ابرهيم قال انما كره من الخليطين ما كره من الادمين قال قلت اسمعته من ابرهيم فسكت فاعدته عليه فقال حدثني حماد عنه وكان غير ثقة ح حدثنا عبد الله بن غنام ومحمد بن اسمعيل قالا حدثنا محمد بن عبد الله بن نمير قال حدثنا ابو بكر بن عياش عن الاعمش قال قلت له اسمعته من ابرهيم من الخليطين شيء قال لا قلت ممن سمعته قال من حماد وما كان ح وقال الضايغ وما كنا نشك بحديثه وقال عبد الله بن غنام وما كنا نتهمه ح حدثنا ابرهيم بن محمد بن العوام القرمسيني قال حدثنا اسمعيل بن حفص الايلي قال حدثنا ابو بكر بن عياش قال قلت للاعمش اسمعت هذا الحديث من ابرهيم قال لا هذا حديث حماد عن ابرهيم ومن يسبق حماد حدثنا عبد الله بن احمد بن حنبل قال حدثني ابي قال سمعت عبد الله بن ادريس يقول كنت يوما عند الاعمش فذكرنا القسامة فقلت حدثني ابي عن حماد اخبرني ابي عن حماد عن سعيد بن جبير قال انا والله ما كنا نفزع الى حماد ح حدثنا محمد بن عيسى قال حدثنا زياد بن ايوب قال حدثنا عبد الله بن ادريس قال كنت يوما عند الاعمش فقال لي اي شيء تحفظ في القسامة قال قلت حدثني ابي عن حماد عن سعيد بن جبير فقال لي تذاكرني عن حماد لا حدثتك شهرا ح حدثنا محمد بن اسمعيل قال حدثنا الحسن بن علي حدثنا نعيم حدثنا ابن المبارك قال اخبرنا شعبة قال كان حماد بن ابي سليمن لا يكذب ح حدثنا ابرهيم بن يوسف قال حدثنا ابو بكر بن عياش قال حدثنا ابو بكر بن عياش عن مغيرة انه ذكر له عن حماد شيئا قال كذب حماد ح حدثنا محمد بن جعفر بن اخي الامام قال حدثنا يوسف بن موسى قال حدثنا جرير عن مغيرة قال ح حماد بن ابي سليمن فلما قدم ابنه ابرهيم نسلم عليه فقال ابشروا

اهل الكوفة اني قدمت على اهل الحجاز فرايت عكا وكاوشا وتحاهدا فصبيانكم بل صبيان صبيانكم افقه منهم قال مغيرة وانما ازداد بغيا منه قال الحر بن قال مغيرة كذب حماد ح حدثنا محمد بن ابو بكر المقدمي قال اخبرنا يحيى بن المغيرة قال حدثنا جرير قال كان المغيرة يحدث عن حماد يقول حدثني حماد قبل ان يصيبه ما اصابه يعني الارجاء ح حدثنا محمد بن عثمان بن ابي شيبة قال حدثنا يحيى بن عبد الحميد قال حدثنا قيس عن منصور قال حدثنا حماد قبل ان يحدث ما احدث ح حدثنا محمد قال حدثنا الحسن قال حدثنا سعيد بن عامر قال حدثنا شعبة عن الحكم قال حدثني حماد قبل ان يحدث ما احدث ح حدثنا عبد الله بن محمد بن اسحق قال حدثنا الحسن بن مهدي قال حدثنا عبد الرزاق قال اخبرنا معمر قال كنت اذا دخلت على ابي اسحق يقول من ابن جئت فاقول جئت من عند حماد فقال ذاك اخوانا المرجئة ح حدثنا بشر بن موسى صالح بن شيخ بن عميرة الاسدي قال حدثنا عبد الرحمن واقد قال حدثنا خلف بن خليفة عن ابي هاشم قال اتيت حمادا بن ابي سليمن فقلت ما هذا الذي احدثته لم يكن على عهد ابرهيم فقال لو كان ابرهيم حيا لتابعني عليه يعني الارجاء ح حدثنا محمد بن عيسى واحمد بن ابرهيم قالا حدثنا المعتمر بن سليمن قال حدثنا شعبة قال كنا مشيا مع حماد بن ابي سليمن فتلقانا الحكم قد اقبل يجوب السكة فكرهنا ان يلقانا فنزعت يدي من يد حماد ودخلت دارا كراهية ان يراني الحكم مع حماد ح حدثنا احمد بن علي الابار قال حدثنا محمد بن حميد قال حدثنا جرير قال كان حماد بن ابي سليمن راسا في المرجئة ح حدثنا محمد بن اسمعيل قال حدثنا هدبة بن عبد الوهاب قال حدثنا الفضل بن موسى قال حدثنا شريك عن ابي حمزة ميمون قال قال لنا ابرهيم لا تدعوا هذا الملعون يدخل على يعني حماد بن ابي سليمن حين تكلم في الارجاء ح حدثنا احمد بن علي الابار قال حدثنا منصور بن ابي مزاحم قال حدثنا شريك عن ابي حمزة قال سمعت ابرهيم واستراب بامر حماد فقال لا يدخل علي هذا ح حدثنا احمد بن محمود الهروي قال حدثنا سلمة بن شبيب قال حدثنا الفريابي قال سمعت سفين الثوري كنا نأتي حماد خفية من اصحابنا ح ابرهيم بن يوسف قال حدثنا محمد بن مسلم بن وارة قال سمعت عبيد الله بن موسى يقول سمعت سفين يقول ما كنا نأتي حماد الا خفية من اصحابنا ح وقال شريك تدري لم ادرك حمادا كنا نختلف الى النخعي ان بعة اشهر وكنت ادعه خوفا من اصحابنا ح وقال اسرائيل لم يكن يمنعني منه الا فرقا من ابي اسحق واصحابنا ح حدثنا محمد بن اسمعيل حدثنا الحسن بن علي قال حدثنا محمد بن داود الحراني قال حدثنا عيسى بن يونس قال حدثنا ابي يونس بن ابي اسحق قال قال لي ابي ابو اسحق يا بني اول من تكلم بالارجاء بالكوفة ذو الهمداني وحماد بن ابي سليمن فقال ابي جاء الى جدك الى ابي اسحق فسأله فقال هذا امر لا اعرفه ولم ادرك الناس عليه ح حدثنا محمد بن اسمعيل قال حدثنا الحسن بن علي قال حدثنا عمر بن ابي خثعم قال سمعت شريكا يقول لما حدث حماد ما احدث قال ابرهيم لا يدخل على حماد ح حدثنا احمد بن عمر الهروي قال حدثنا محمد بن المغيرة البلخي قال حدثنا اسمعيل بن ابرهيم قال حدثنا محمد بن سليمن الاصبهاني قال لما مات ابرهيم اجتمع خمسة من اهل الكوفة فيهم معمر بن قيس الماصر وابو حنيفة فجمعوا اربعين الف درهم وجاؤا الى الحكم بن عتيبة فقالوا انا قد جمعنا اربعين الف درهم نأتيك بها وتكون رئيسنا في الارجاء فابا عليهما الحكم فاتوا حماد بن ابي سليمن فقالوا له فاجابهم وأخذ الاربعين الف درهم ح حدثنا محمد بن زنجويه بن عبد الله بن كامل قال حدثنا ابو عامر عبد الله بن مرداد الاشعري قال حدثنا زياد بن الحسن قال سمعت ابي يذكر عن حماد قال مر سلمة بن كهيل على حماد وعنده اصحابه فقال له سلمة كنت فينا راسا فصرت في هؤلاء ذنبا قال والله لان اكون ذنبا

الخير خير من ان اكون راسا في الشر ● حدثنا سعيد بن حاتم بن منصور قال حدثنا الحسن بن منصور قال حدثنا بكر بن بشر قال
حدثنا عبد الرزاق قال قال لي معمر قال لي حماد من علمنا البصرة فعددت له رجالا ولم اذكر عبد الكريم بن ابي امية فالتفت
الي فجاءه فقال لا تجيئون فانه سكت عن اعلمهم عن عبد الكريم ابي امية قال فقلت له يعني حماد كنت راسا في الناس
وعلما وهب تابعا لهولا المرجيه قال فقال لي اني اكون تابعا في الحق احب الي من ان اكون راسا في الباطل ● حدثنا موسى
بن هرون قال حدثنا مجاهد بن موسى قال حدثنا معاذ بن معاذ عن ابن عون وذكر حماد بن ابي سليمن فقال كان من اصحابنا حتى احدث
ما احدث يعني الارجاء ● حدثنا احمد بن محمود الهروي قال حدثنا محمد بن زيد الهبري قال سمعت النضر بن شميل يقول قال
ابن عون عجبا لحماد يذهب فيشي بذنب الى ابرهيم ثم يدخل في الارجاء وما كلم ابن عون حماد من راسه كلمة بعد ما اظهر ما
اظهر قلت ما اظهر قال الارجاء لقيه في الطريق فاعرض عنه على موت كانت بينهما ومعرفه قال متى كانت قال كما اتى
ابرهيم ● حدثنا عبد الله بن احمد قال حدثني ابي قال حدثنا موسى بن اسمعيل قال حدثنا حماد بن زيد قال حدثنا محمد بن ذكوان قال كان
هذا حال ولد حماد بن زيد قال ذكر عند حماد بن ابي سليمن ان النبي عليه السلم لعق اشيين وان ابن عمر اقرع بينهم فقال حماد
هذا تاي الشيخ يعني الشيطان ● قال محمد بن ذكوان فقلت له ان الفلم رفع عن ثلث عن المجنون حتى يفيق قال فقال ما ارد الى
هذا قلت انت ما ارد الى هذا قال اي كان حماد يصيبه الموت ● حدثنا احمد بن منصور الرمادي قال حدثنا محمد بن غيلان
قال حدثنا عبد الرزاق عن معمر قال كان حماد بن ابي سليمن يصرع فاذا افاق توضا ● حدثنا محمد بن ايوب قال حدثنا يحيى بن المغيرة
قال حدثنا جرير بن المغيرة قال كان حماد يصيبه الصرع فاذا اصابه شيء من ذلك ثم ذهب عنه عاد الى الموضع الذي كان فيه
حدثنا علي بن العباس البزاز قال حدثنا عباد بن يعقوب قال سمعت شريكا وسئله انسان يحمل العلم عن المجنون الذي يصرع فقال
رايت حماد بن ابي سليمن وانه يصرع وما بيني وبينه الا كذبي وانشا يعاد بيده وقد حمل الناس عنه ● حدثنا محمد بن زكريا
البلخي قال حدثنا محمد بن المثنى قال حدثنا موسى بن مسعود قال حدثنا سفين قال كان الاعمش يلقا حماد حين تكلم في الارجا
فلم يكن يسلم عليه ● حدثنا موسى بن هرون قال حدثنا زيد بن حرب قال حدثنا حجاج بن محمد قال حدثنا شعبة عن منصور قال
حدثنا حماد قبل ان يحدث ما احدث ● حدثنا عبد الله بن احمد بن حنبل قال حدثنا زكريا بن يحيى بن حموية قال حدثنا
ابي زايدة قال حدثنا الاعمش قال سالت ابرهيم عن القصار فقال يضمن قال الاعمش فبلغني عن حماد عن ابرهيم
قال لا يضمن فلقيت حماد فقلت انت الذي تروي عن ابرهيم كذبي وكذبي ما ادري ايتك عند ابرهيم قط اولا قال
لا تفعل يا ابا محمد فان هذا يشق علي ● حدثنا محمد قال حدثنا الحسن بن علي قال حدثنا شبابة قال قلت لعلي كيف تركت
حماد قال كان ممتحنا ● حدثنا محمد بن اسمعيل قال حدثنا الحسن قال حدثنا نعيم بن حماد قال حدثني ابي العرزمي عن ابيه
قال قدم علينا حماد بن ابي سليمن البصرة فاتيته مع الناس فدنوت منه قال قلت امومن انت قال نعم قلت حقا قال حقا
فدنوت منه فجعلت اتمسح به فقال لي المجنون انت قلت رايت مومنا حقا فاحببت ان اتمسح به قال ثم قلت له كان معلمك
ابرهيم يقول كان ذا كتكا كامثالك ● حدثنا محمد بن علي قال حدثنا محمد بن ابرهيم الشافعي قال حدثنا عبد الله
بن محمد اليتيمي وكان يجلس مع سفين بن عيينة عن العلا بن زياد ابي شعيب قال قلت لحماد بن ابي سليمن انت تاويه ابرهيم

كما ابرهيم بن حي قال لا كان شاك مثلك ● حدثنا احمد بن الصرم قال حدثنا عبيد الله بن محمد بن ملدة الهواري
قال حدثنا حماد بن زيد قال قدم علينا حماد بن ابي سليمن البصرة فخرج وعليه ملحفة حمرا فجعل فتيان البصرة يسخرون به فقال له
رجل ما يقول رجل وهو في دماء مبيته فخرجت من بطنها ميتة وقال له اخر ما تقول رجل يحلوا مراته ملاعنة ● حدثنا احمد بن علي
الابار قال حدثنا عبيد بن هشام حدثنا ابو الجلح قال قدم علينا حماد بن ابي سليمن وعليه ازار له فخرجنا اليه لنسمع منه قال فاذا
عليه ملحفة معصفرة حمرا واذا لحيته قد خضبها بالسواد قال فرجعنا ولم نسمع منه ● حدثني علي بن عبد العزيز قال حدثنا مسلم
بن ابرهيم قال سمعت حماد بن سلمة يقول كنا نمثل حماد بن ابي سليمن عن احاديث المسند والناس يسالونه عن رايه فكنا اذا اجبت
قال لا جا الله بك ● حدثنا محمد بن عبد الرحمن البغدادي قال حدثنا عبد الملك بن عبد الحميد الميموني قال قلت لابي عبد الله
حماد بن ابي سليمن فقال اما احاديث هولا الثقات عن شعبة وسفين وهشام فاحاديث متقاربة ولكنه اول من كلم في هذا
الراي قلت كان يرى الارجا قال نعم ● حدثنا محمد بن بكر قال حدثنا عفيف بن مكرم قال حدثنا الوليد بن كثير عن سعيد
قال قلت لحماد انتم منصورة انتم بن يد كل هولا اخبرني عن ابي وائل عن عبد الله بن شداد المسلم فسوق وقتاله كفر قال لا
هولا ولكن انتم ابا وائل ● **حماد بن عمرو النصيبي** حدثنا احمد بن علي الابار قال سالت مجاهد بن موسى
حماد بن عمرو النصيبي فقال ذهبت اليه وكان يروي عن يزيد بن ابي زياد عن عبد الله فقلت له اخرج الي كتاب حديثه فاخرج
الي كتاب خضبي فاذا هو ليس يفصل بين خضبه وحديثه ● حدثنا ادم بن موسى قال سمعت البخاري قال حماد بن عمرو
النصيبي ابو اسمعيل منكر الحديث ● قال ومن حديثه ما حدثنا محمد بن عمر بن خالد حدثنا ابي حدثنا حماد بن عمرو النصيبي عن
الاعمش عن ابي صالح عن ابي هريرة عن النبي عليه السلم قال اذا لقيتم المشركين في طريق فلا تبدوهم بالسلام واضطروهم
الى اضيقه ● ولا يعرف هذا من حديث الاعمش انما هذا حديث سهيل بن ابي صالح عن ابيه عن ابي هريرة ● **حماد بن ابي حميد**
ويقال محمد بن ابي حميد ويقال حميد بن ابي حميد ابو ابرهيم الزرقي الانصاري المدني ● حدثنا ادم قال سمعت البخاري قال حماد بن ابي حميد ويقال محمد بن ابي حميد ابو ابرهيم الانصاري الزرقي المدني منكر الحديث
ومن حديثه ما حدثناه ابو بكر بن اسحق قال حدثنا القعنبي قال حدثنا حماد بن ابي حميد عن موسى بن وردان عن ابي هريرة قال قال رسول
الله صلى الله عليه وسلم ان في الجنة لغرفا من ياقوت عليها غرف من زبرجد لها ابواب مفتحة تضي كما تضي الكوكب الدري
قال قلنا فمن يسكنها يا رسول الله قال المتحابون في الله المتجالسون في الله المتلاقون في الله ● حدثنا بكر بن سهل
قال حدثنا يحيى بن محمد الحاني قال حدثنا عبد العزيز بن محمد عن حميد بن ابي حميد عن موسى بن وردان عن ابي هريرة عن النبي عليه السلم
مثله ● وقال المعتمر والمعافا بن عمران وروح بن حميد بن ابي حميد ● حدثنا الصايغ قال حدثنا روح قال حدثنا حميد بن ابي حميد بن ابي ناجية نحوه
حدثنا عباس بن الفضل الاسفاطي قال حدثنا اسمعيل بن ابي اويس قال حدثني اخي ابو بكر قال حدثنا حماد بن ابي حميد عن موسى بن وردان
عن ابي هريرة ان رجلا كان مع رسول الله صلى الله عليه وسلم فقال بعض القوم ما اعجز فلان فقال رسول الله صلى الله عليه وسلم
اكلتم اخاكم واغتبتموه ● لا تباغضوا ولا تحاسدوا ● وكونوا عباد الله اخوانا ● وفي الحديث اخوانا في الله ● وفي الحديث المتحابين في الله ● وفي الحديث اخوانا بغير هذا الاسناد صالحة
الاسناد باكثر من الفاظ مختلفة ● **حماد بن يحيى الابح ابو بكر بصري** ● حدثنا عبد الله بن احمد بن حنبل قال حدثني محمد بن

جعفر الوزكاني قال حدثنا حماد بن يحيى الأبح عن ثابت عن أنس قال قال رسول الله صلى الله عليه وسلم أمتي مثل المطر لا يدرى أوله خير أو
آخره ۞ قال أبو عبد الرحمن سألت أبي عن هذا الحديث فقال هذا خطأ إنما يروى هذا عن الحسن ۞ حدثنا عبد الله بن أحمد
قال سألت أبي عن حماد الأبح فقال صالح وفي موضع آخر قال ما أدري به بأسا ۞ حدثنا أحمد بن موسى قال سمعت البخاري قال حدثنا حماد
يحيى الأبح أبو بكر يهم الشيء بعد الشيء ۞ **حماد بن الجعد بصري** حدثنا محمد بن عيسى قال حدثنا عمرو بن علي
قال حدث عبد الرحمن بن مهدي عن أبي داود عن حماد بن الجعد فقال سبحان الله يحدث عن حماد بن الجعد ولا يحدث عن بحر
وعثمان البتي وأبي جري والحسن بن دينار وهؤلاء أصحاب الحديث ثم قال كان حماد بن الجعد عنده كتاب عن محمد بن عمرو وليث
وقتادة فما كان يفضل ليثهم فذكرت هذا لأبي داود فقال كان أمامنا إلى بعين سنة مات أبينا الآخر ۞ حدثنا محمد بن عيسى
قال حدثنا عباس قال سمعت يحيى بن معين قال حماد بن الجعد بصري ليس به ۞ **حماد بن سعيد أبو الأزهر حديثهم**
حدثنا أحمد بن عمرو قال حدثنا محمد بن يزيد الواسطي قال حدثنا حماد بن سعيد أبو الأزهر عن إسماعيل عن قيس عن ابن مسعود أن النبي
صلى الله عليه وسلم مر بشاة ميتة فقال لا انتفعتم بإهابها ۞ هكذا حدث به حماد بن سعيد وهو خطأ والصواب فيه ما حدثنا به
البلخي محمد بن موسى قال حدثنا عبيد الله بن موسى قال حدثنا إسماعيل بن أبي خالد عن عامر عن عكرمة عن ابن عباس عن سودة زوج
النبي صلى الله عليه وسلم قالت ماتت شاة لنا فدبغنا مسكها فما زلنا ننبذ فيه حتى صار شنا وقال إسرائيل وأبو أسامة عن
سماك عن عكرمة عن سودة قالت ربعة قالت كانت لنا شاة فماتت فدبغنا إهابها فجاء النبي صلى الله عليه وسلم فقال ما فعلت شاتكم
قالت قلنا ماتت يا رسول الله فطرحناها فقال رسول الله صلى الله عليه وسلم إنما انتفعتم بإهابها ۞ حدثنا أبو يحيى عن
خلاد عن إسرائيل ۞ وحدثنا علي بن عبد العزيز عن عمرو بن مرزوق عن شعبة عن سماك ۞ **حماد بن شعيب أبو شعيب الحماني**
حدثنا محمد بن عيسى قال حدثنا عباس قال سمعت يحيى بن معين قال حماد بن شعيب أبو شعيب الحماني ليس بشيء ۞ وقال في موضع آخر
حماد بن شعيب ضعيف ۞ حدثنا أحمد بن موسى قال سمعت البخاري قال حماد بن شعيب الحماني يعد في الكوفيين فيه نظر ۞
ومن حديثه ما حدثنا به محمد بن العباس المؤدب قال حدثنا سريج بن النعمان قال حدثنا حماد بن شعيب عن ابن الزبير عن جابر
قال نهى رسول الله صلى الله عليه وسلم أن يدخل الحمام إلا بمئزر ۞ ولا يتابع عليه إلا من هو دونه أو مثله ۞ **حماد بن واقد**
الصفار بصري يخالف في حديثه حدثنا محمد بن عيسى قال حدثنا عباس قال سمعت يحيى بن معين يقول أبو عمر الصفار
ضعيف ۞ ومن حديثه ما حدثناه محمد بن غياث بن المرتع قال حدثنا سريج بن يونس قال حدثنا حماد بن واقد الصفار
قال سمعت ثابت يحدث عن أنس قال قال النبي صلى الله عليه وسلم إذا نسي أحدكم صلوة أو نام فليصلها إذا ذكرها ولوقتها من الغد
وقال حماد بن سلمة وحماد بن زيد وسليمان بن المغيرة عن ثابت عن عبد الله بن رباح عن أبي قتادة عن النبي صلى الله عليه وسلم ۞ وهذه الرواية
حماد بن عبيد الله الكوفي حدثنا أحمد بن موسى قال سمعت البخاري قال حماد بن عبيد الله عن جابر ولم يصح حديثه
وهذا الحديث حدثنا جعفر بن محمد بن الأزهر البيهقي قال حدثنا إسحق بن إبراهيم قال حدثنا حماد بن عبيد الله الكوفي
عن جابر بن عكرمة قال ذكر عند ابن عباس سهيل فلعنه فقيل يا أبا العباس لم تلعنه قال إنه كان عشارا باليمن فسجنه
الله شهرا ۞ وقد روي عن الثوري عن جابر عن أبي الطفيل عن علي رفعه قوم وأوقفه قوم آخرون نحو هذا الكلام
والرواية فيه قصة سهيل لينة ۞

حماد بن محمد الفزاري عن أيوب بن عتبة ولم يصح حديثه لا يعرف حدثنا
معاذ بن المثنى وسعيد بن إسرائيل والحسن بن علي الفارسي قالوا حدثنا حماد بن محمد الفزاري قال حدثنا أيوب بن عتبة عن قيس
بن قبيصة عن أبيه أن النبي عليه السلام قال من سئل عن علم يعلمه وكتمه ألجم يوم القيامة بلجام من نار ۞ قال ليس له أصل من
حديث قيس بن أبي حازم ولا أجابه الأهل البصرة وهذا يروى عن حماد بن زاذان عن عكرمة الحكم عن عطاء عن أبي هريرة عن النبي عليه السلام نحو هذا ۞
حصين بن عبد الرحمن السلمي أبو الهذيل كوفي حدثنا عبد الله بن أحمد بن حنبل قال حدثني أبي قال سمعت يزيد
بن هرون قال كلمت الجريري وحصين حتى كان يقرأ عليه وكان قد نسي ۞ حدثنا محمد قال حدثنا الحسن قلت لعلي حصين قال
حصين حديثه واجد وهو صحيح قلت فاختلاطه قال لا ساء حفظه وهو على ذلك ثقة قال الحسن سمعت يزيد بن هرون يقول اختلاطه ۞
حدثنا محمد بن عيسى قال حدثنا العباس بن محمد
حصين بن عمر الأحمسي عن إسماعيل بن أبي خالد ومجالد كوفي حدثنا محمد بن عيسى قال حدثنا العباس بن محمد
قال سمعت يحيى بن معين قال حصين بن عمر ليس بشيء ۞ آدم قال سمعت البخاري قال حصين بن عمر الأحمسي منكر الحديث ضعفاه جدا ۞
من حديثه ما حدثناه موسى بن إسحق ومحمد بن عبد الله الحضرمي قالا حدثنا مجالد بن الحرث قال حدثنا حصين بن عمر الأحمسي عن إسماعيل
بن أبي خالد عن قيس بن أبي حازم عن جرير بن عبد الله قال قال رسول الله صلى الله عليه وسلم قال الله عز وجل من سلبته كريمتيه عوضته منهما الجنة ۞ وله عن إسماعيل ومجالد وغير حديث لا يتابع عليه وفي هذا الباب أحاديث عن جماعة من أصحاب النبي عليه السلام باسانيد قائمة ۞
حصين بن يزيد الثعلبي كوفي حدثنا أحمد بن موسى قال سمعت محمد بن إسماعيل البخاري يقول حصين بن يزيد الثعلبي فيه نظر ۞
حدثناه أبو يحيى قال حدثنا خلف بن الوليد قال حدثنا أبو جعفر الرازي قال حدثنا حصين بن عبد الرحمن عن أبي البختري حصين بن يزيد
الثعلبي قال كان عبد الله بن مسعود يدعو في دبر كل صلوة فذكر حديثا طويلا في الدعاء ۞ **حصين والد داود بن حصين مدني**
حدثني أحمد بن موسى قال سمعت البخاري قال حصين والد داود بن الحصين أراه مولى عثمان بن عفان عن أبي رافع روى عنه ابنه حديثه ليس
بالقائم ۞ وحدثنا عبد الرحمن عن البخاري في الكنى الكبير قال حصين والد داود بن حصين في حديثه نظر ۞
حكيم بن جبير الأسدي كوفي حدثنا عبد الله بن أحمد قال حدثني أبي قال حدثنا يحيى بن آدم قال قال سفين بن عبد الله
بن عثمان صاحب شعبة أبو سنان يحدث عن حكيم بن جبير وكان سفين يضعفه فقال عبد الله ۞ حدثنا محمد بن سعد قال حدثنا
أبو بكر الأعين قال حدثنا علي بن المديني قال حدثنا يحيى بن آدم قال قال لنا سفين أبو سنان يروي عن حكيم بن جبير قال فقالوا لا قال
لم قالوا قال أخاف النار ۞ حدثنا محمد بن أيوب قال سمعت مسددا يقول عن يحيى سألت سفين عن حديث حكيم بن جبير أو قبضها
من الذهب فحدثني به وسألت شعبة فقال أخاف الله أن أحدث به ۞ حدثنا محمد بن عيسى قال حدثنا صالح قال حدثنا علي قال سألت
يحيى بن سعيد عن حكيم بن جبير فقال كم ترى أعماله وهي شيئا يسيرا ثم قال قد روى عنه زائدة قلت ليحيى من تركه قال شعبة من أجل هذا
الحديث قلت ليحيى حديث الصدقة قال نعم ۞ حدثنا محمد قال حدثنا عمرو بن علي قال كان يحيى بن سعيد لا يحدث عن حكيم بن جبير وسمعت
عبد الرحمن يقول ما أدري كيف أحدث عنه وآخر يقول عن ابن الحنفية وآخر يقول عن ابن عبد الله بن حكيم بن جبير ۞ وسمعت عبد الرحمن
بن جبير ۞ حدثنا محمد بن بكر البلخي قال حدثنا محمد بن المثنى قال سمعت يحيى يحدث عن سفين عن حكيم بن جبير وما سمعت عبد الرحمن
يحدث عنه شيئا قط ۞ حدثنا محمد بن أحمد قال حدثنا معوية بن صالح قال سمعت يحيى قال كان عمر بن معاذ أنه سأل شعبة عن حديث حكيم
بن جبير فقال إني أخاف الله أن يحدث عنه ۞ حدثنا محمد بن عثمان قال سألت يحيى بن معين عن حكيم بن جبير فقال ضعيف ۞

حدثنا عبد الله بن أحمد قال سألت أبي عن حكيم بن جبير فقال ضعيف الحديث مضطرب وهو مولى لهم أمية قال أبو عبد الرحمن
هو مولى بني أمية وهو ثقة ﴿ حكيم بن خذام أبو سمير كوفي ﴾ حدثنا آدم قال سمعت البخاري قال حكيم بن خذام
أبو سمير كان يرى القدر منكر الحديث ﴿ ومن حديثه ما حدثناه محمد بن أحمد بن المطرز قال حدثنا محمد بن عبد الله بن يزيد
قال حدثنا حكيم بن خذام أبو سمير قال حدثنا الأعمش عن أبي صالح عن أبي هريرة قال قال رسول الله صلى الله عليه وسلم الشاحون الهالكون ﴿
يرفعه عن أبي هريرة موقوف ﴾ ﴿ حكيم الأثرم عن أبي تميمة الهجيمي ﴾ حدثنا آدم بن موسى قال سمعت البخاري
قال حكيم عن أبي تميمة الهجيمي عن أبي هريرة قال البخاري لم يتابع عليه ولا يعرف لأبي تميمة سماعا من أبي هريرة ﴿ والحديث حدثنا
محمد بن إسماعيل قال حدثنا أبو نوح قال حدثنا حماد بن سلمة قال حدثنا حكيم الأثرم عن أبي تميمة الهجيمي عن أبي هريرة أن رسول الله صلى الله
عليه وسلم قال من أتى حائضا أو امرأة في دبرها أو أتى كاهنا فصدقه بما يقول فقد كفر بما أنزل على محمد صلى الله عليه وسلم ﴿ موقوف
عن أبي هريرة ﴾ ﴿ حيان بن بشار أبو نوح الكلابي ﴾ حدثنا آدم بن موسى قال سمعت البخاري قال حيان بن بشار أبو نوح
الكلابي ويقال السلولي قال البخاري قال لي الصلت بن محمد رأيت حيان أخرج عنه فذكر منه الاختلاف ﴿ حدثنا عبد الله
بن أحمد بن حنبل قال حدثنا حجاج بن يوسف وحدثنا أحمد بن عبد الرحمن بن مرزوق قال حدثنا أحمد بن الحسن بن خراش قالا حدثنا عمرو
بن عاصم قال حدثنا حيان بن بشار الكلابي أبو نوح قال حدثنا عبد الرحمن بن محمد بن محاربة الخزاعي قال سمعت أبا جعفر محمد بن علي بن الحنفية عن
علي بن أبي طالب قال قال رسول الله صلى الله عليه وسلم من سره أن يكتال بالمكيال الأوفى إذا صلى علينا أهل البيت فليقل اللهم
اجعل صلواتك على محمد النبي وأزواجه أمهات المؤمنين وذريته وأهل بيته كما صليت وباركت على إبراهيم إنك حميد مجيد ﴿
وحدثني جدي ومحمد بن إسماعيل قالا حدثنا موسى بن إسماعيل أبو سلمة قال حدثنا حيان بن بشار أبو نوح الكلابي أبو مطرف قال حدثنا عبيد الله بن
محمد بن عبيد الله بن كثير بن قال حدثني محمد بن علي الهاشمي عن الأعرج عن أبي هريرة عن النبي عليه السلام نحوه ﴿ وقال داود بن قيس الفراء
عن نعيم المجمر عن أبي هريرة أنهم سألوا النبي عليه السلام كيف نصلي عليك ﴿ وقال مالك عن نعيم بن عبد الله المجمر عن محمد بن عبد الله
بن زيد عن أبي مسعود نحو ذلك ﴿ وحديث مالك أولى ﴾ ﴿ حيان بن عبيد الله أبو زهير بصري ﴾
حدثنا محمد بن العباس المؤدب قال حدثنا عفان قال حدثنا حيان بن عبيد الله عن عطاء عن عائشة قالت قال رسول الله صلى الله عليه وسلم
كنت نهيتكم عن نبيذ الدباء والحنتم والمزفت ألا وإن الوعاء لا يحل شيئا ولا يحرمه فانتبذوا فيما بدا لكم فإن كل مسكر
حرام ﴿ ولا يتابع عليه ﴾ ﴿ وحدثنا آدم بن موسى قال سمعت البخاري قال حيان بن عبيد الله أبو زهير ذكر الصلة منه الاختلاف ﴾
والحديث نهي كراهية الظروف ثابت عن النبي عليه السلام ﴿ حيي بن عبد الله المعافري ﴾ حدثنا عبد الله بن أحمد
قال سمعت أبي يقول حيي وذراع وذبان هؤلاء الثلاثة أحاديثهم مناكير ﴿ ومن حديثه ما حدثناه محمد بن إسماعيل
قال حدثنا محمد بن أبان البلخي قال حدثنا ابن وهب عن حيي بن عبد الله عن أبي عبد الرحمن الحبلي عن عبد الله بن عمرو عن النبي عليه السلام
قال إذا أعاد أحدكم مريضا فليقل اللهم اشف عبدك ينكأ لك عدوا أو يمشي لك إلى الصلاة ﴿ حدثنا آدم بن موسى قال سمعت
البخاري يقول حيي بن عبد الله عن أبي عبد الرحمن الحبلي سمع منه ابن وهب فيه نظر ﴿ قال في عيادة المريض أحاديثه جيدة إلا
أسانيد بغير هذا اللفظ ﴾ ﴿ حيوة عن بدر الرقي كوفي ﴾ حدثنا آدم قال سمعت البخاري قال حدثنا حيوة عن بدر الرقي
لقدري قال البخاري رواه المسعودي عن حيوة مثل الحديث ﴿ لا يتابع عليه ﴾

حدثنا الحميدي حدثناه محمد بن إسماعيل وعبد الله بن أحمد قالا حدثنا الفريابي قال حدثنا المسعودي عن حيوة عن بدر الرقي أنه سئل عن
ليلة القدر فقال هي في سبع عشرة لا شك فيها ثم قال ليلة الفرقان يوم التقى الجمعان ﴿ الأحاديث الصحاح في ليلة القدر في العشر الأواخر
﴿ حرام بن عثمان المدني ﴾ حدثنا محمد بن عيسى قال حدثنا عمرو بن علي قال حدثنا يحيى بن سعيد قال قلت لحرام بن عثمان عبد
الرحمن بن جابر وبشير بن أبي عثمان واحد قال إن شئت جعلتهم عشرة ﴿ حدثنا يحيى بن زكريا قال حدثنا محمد بن إسحاق قال حدثنا
بشير بن عثمان قال سألت مالكا عن حرام بن عثمان فقال ليس بثقة ﴿ حدثنا محمد بن عيسى قال حدثنا عمرو بن علي قال نعم بشر بن عثمان أنه سأل
مالكا أنس عن حرام بن عثمان فقال لم يكن بثقة ﴿ حدثنا محمد بن عيسى قال حدثنا عباس بن محمد قال سمعت يحيى بن معين يقول حرام
بن عثمان ليس بثقة ﴿ حدثنا إبراهيم بن موسى قال سمعت محمد بن عبد الله بن عبد الحكم يقول سمعت الشافعي يقول الحديث عن حرام
بن عثمان حرام ﴿ حدثنا آدم بن موسى قال سمعت البخاري قال حرام بن عثمان الأنصاري المدني منكر الحديث ﴿ قال البخاري
قال يحيى بن معين عن جرير بن هشام بن عروة رأيت عبد الله بن الحسن قائما على قبر حرام وقال الزبيري كان حرام يلقب بيع ﴾
﴿ حريز بن عثمان الرحبي الحمصي ﴾ حدثنا آدم بن موسى قال حدثنا محمد بن إسماعيل البخاري قال قال أبو اليمان كان حريز بن عثمان
يتناول من علي ثم ترك ذلك ﴿ حدثنا محمد بن أبي يحيى بن مرين قال حدثنا يحيى بن المغيرة قال ذكر حريز بن أبان قال سمعت حريز
يشتم عليا على المنبر ﴿ حدثنا محمد بن إسماعيل قال حدثنا الحسن بن علي الحلواني قال حدثنا عمر بن أبان قال سمعت حريز
بن عثمان يقول لأخيه قبل أبائي قبل أبائي يعني عليا ﴿ حدثنا محمد بن إسماعيل قال حدثنا الحسن بن علي قال قلت ليزيد بن هرون
هل سمعت من حريز بن عثمان شيئا تنكره عليه من هذا الباب فقال أي شيء سألته أن لا يذكر لي شيء من هذا مخافة أن أسمع منه شيئا
يضيق علي الرواية عنه قال فأشد شيء سمعته يقول كنا أمير وكم أمير يعني كنا معوية وكم علي فقلت ليزيد فقد
أتينا على نفسه فقال نعم ﴿ حدثنا محمد بن إسماعيل قال حدثنا الحسن بن علي الحلواني قال حدثنا أشياخه قال سمع حريز بن عثمان
قال له رجل يا أبا عمر بلغني أنك لا ترحم علي فقال له أسكت ما أنت وهذا ثم التفت إلي فقال رحمه الله ما أبغضه ﴿
حدثنا محمد بن عيسى قال حدثنا عباس قال سمعت يحيى بن معين يقول حريز بن عثمان ليس بشيء ﴿ حدثنا محمد بن أحمد قال حدثنا معوية بن صالح
قال سألت أحمد بن حنبل عن حريز بن عثمان فقال هو من المعدودين مع عبد الرحمن بن يزيد وأصحابه ﴿ حدثنا محمد قال حدثنا عباس
قال سمعت يحيى قال سمعت علي بن عياش يقول سمعت حريز بن عثمان يقول لرجل ويحك تزعم أني أشتم عليا والله ما شتمت عليا
فكان على الناس يأتي وهب فذكر عنه أشياء سمجة كرهت ذكرها قال وقد كان حرمله هذا عمر حين دخلها ﴿ باب الخاء
﴿ خالد بن أنس عن أنس بن مالك لا يعرف إلا بهذا وعامر بن سعيد مجهول أيضا ﴾
حدثنا جامع بن منصور النساشي قال حدثنا الأحوص بن أبي معوية قال حدثنا بقية بن الوليد قال حدثني عامر بن سعيد قال حدثني
خالد عن خالد بن أنس عن أنس بن مالك قال قال رسول الله صلى الله عليه وسلم من أحبني فقد أحبني ومن أحبني كان معي في
الجنة مختصر من حديث طويل لا يتابع عليه ﴿ وفي هذا الباب أسانيد ليست من غير هذا الوجه ﴾ ﴿ خالد بن إياس العدوي مدني ﴾
حدثنا محمد بن عيسى قال حدثنا عباس قال سمعت يحيى بن معين قال خالد بن إياس ليس بشيء ﴿ حدثنا آدم بن موسى قال سمعت البخاري
قال خالد بن إياس العدوي مدني ليس بشيء منكر الحديث ﴿ ومن حديثه ما حدثناه محمد بن إسماعيل قال حدثنا أبو نعيم قال حدثنا

خالد بن إياس عن عبد الله بن رافع عن أم سلمة قالت كان رسول الله صلى الله عليه وسلم يتوضأ ويكحل البصر ولا يتابع عليه وهي
كليلة الحجة أجاديث لينة الأسانيد منها ما هو أحسن مخرجا من هذا

خالد بن يزداد العجلي بصري في حديثه أوهام

حدثنا أحمد بن محمد بن صدقة قال حدثنا هلال بن بشر حدثنا عبد السلام بن هاشم قال حدثنا خالد بن يزداد عن قتادة عن أنس قال قال رسول الله صلى الله
عليه وسلم من رفع عصبه رفع الله عنه عذابه ومن رفع لسانه ستر الله عورته حدثنا إبراهيم بن محمد قال حدثنا سليمان بن داود
وحدثنا محمد بن أحمد المهري قال حدثنا الحسن بن بحر الكوفي قالا حدثنا عبد السلام بن هاشم قال حدثنا خالد بن يزداد العجلي عن أبيه عن أنس
عن النبي عليه وسلم نحوه وزاد من اعتذر إلى أخيه قبل الله معذرته قال هذا أولى وفي الغضب وجفاء اللسان أحاديث أسانيد
صالحة من غير هذا الوجه بخلاف هذا الذي

خالد بن مهران أبو المنازل الحذاء بصري

حدثنا محمد بن إسماعيل قال حدثنا الحسن بن علي قال حدثنا يحيى بن آدم قال حدثنا عبد الله بن رافع القرشي مولى لآل عمر أبو شهاب قال قال لي شعبة
عليك بمجالس إسحاق ومحمد بن إسحاق فإنهما حافظان واكتب على عند البصريين خالد وهشام حدثنا محمد قال حدثنا الحسن
قال حدثنا يحيى بن أيوب قال حدثنا عباد بن عباد قال أراد شعبة أن يصحب خالد الحذاء قال فأتيت أنا وجابر بن زيد فقلنا له ما لك
لا تجلس إلينا لتتعلم وتفهم فأمسك حدثنا محمد بن إسماعيل قال حدثنا الحسن بن علي قال حدثنا يحيى بن آدم قال قلت لحماد
بن زيد ما كان الحذاء في حديثه قال قدم علينا قدمة من الشام فكانوا يكرمونه حدثنا عبد الله بن أحمد قال حدثني أبي قال
قيل لابن علية في هذا الحديث فقال كان خالد بن رويه فلم يكن يلتفت إليه ضعفه عليه أمره يعني خالد الحذاء حدثنا عبد الله
قال حدثني أبي قال حدثنا معتمر قال سمعت أبي ذكر خالد الحذاء فقال ما عليه لو صنع كما صنع كاوس كان يجلس فإذا رأى شيئا أخذه
وإلا سكت

خالد بن رداح الهذلي بصري

حدثنا محمد بن عيسى قال حدثنا صالح بن أحمد قال حدثنا علي بن عبد الله
قال سمعت يحيى يقول كان خالد بن رداح صاحب عربية وكان ثبتا فأفسدوه بالقدر حدثني أبو موسى قال سمعت البخاري قال
خالد بن رداح الهذلي سمع أبا السوار وعكرمة والحسن وأبا عثمان وكيع قال يحيى القطان كان ثبتا صاحب عربية فأفسدوه بالقدر

خالد بن سلمة الفافا المخزومي

حدثنا أحمد بن علي الأبار قال حدثنا محمد بن حميد قال حدثنا جرير قال كان خالد بن سلمة
الفافا فإن أسانيد المرجية وكان يبغض عليا

خالد بن شوذب بصري

قال خالد بن شوذب بصري فيه نظر حدثنا عبد الله بن أحمد بن حنبل قال حدثنا محمد بن أبي بكر المقدمي قال قلت لخالد بن شوذب
مالك لا تحدث عن الحسن كما يحدث عنه يونس قال ما جالس يونس الحسن أكثر مما جالسته حتى يكتب يونس حتى أقرأه عليه
قال فلم يرجع إليه بعد وكرهه

خالد بن شريك عن رجل من بني سدوس ولا يسمى ممن سمعه منه لا يتابع عليه

وليس بحفظه كغيره حدثنا الحسن بن علي بن النعمان قال حدثنا سعيد بن سليمان قال حدثنا عباد عن سفين بن حسين عن خالد بن
شريك عن رجل من بني سدوس قال سمعت رسول الله صلى الله عليه وسلم يقول إذا سقى الرجل امرأته ألبانا أجزأ قال فقلت إليها فسقيتها أو
أجزتها بما سمعت من رسول الله صلى الله عليه وسلم

خالد بن سعيد المدني عن أبي حازم لا يتابع على حديثه

حدثنا أحمد بن محمد بن إبراهيم قال حدثنا الأزرق بن علي أبو الجهم قال حدثنا حسان بن إبراهيم قال حدثنا خالد بن سعيد المدني عن أبي حازم
عن سهل بن سعد قال قال رسول الله صلى الله عليه وسلم إن لكل شيء سنامًا وإن سنام القرآن سورة البقرة من قرأها في ليلة ليلا لم يدخله
الشيطان ثلاث ليال ومن قرأها في يوم نهارا لم يدخله الشيطان ثلاثة أيام وفي فضل سورة البقرة رواية أحسن من هذا
وبإسناد أصلح وأما في تمثيل القرآن فليس فيه شيء يثبت

خالد بن عبد الرحمن بن بكير كان في حديثه بصري

حدثنا إبراهيم بن محمد الشيباني قال حدثنا يزيد بن
سنان بن عبد الملك قال حدثنا خالد بن عبد الرحمن بن بكير عن نافع عن ابن عمر عن النبي عليه السلام أنه نهى عن لحوم الأضاحي بعد ثلاثة
نافع على ذلك حدثنا موسى بن إسحاق قال حدثنا أبو بكر بن أبي شيبة قال حدثنا وكيع عن ابن أبي ذئب عن نافع عن ابن عمر قال كان لا
يأكل من لحوم الأضاحي بعد ثلاثة يعني من لحوم الأضاحي

خالد بن عبد الرحمن المخزومي مكي

حدثنا أبو موسى قال سمعت الكاتب
أبا خالد عبد الرحمن المخزومي مكي ذاهب ومن حديثه ما حدثناه إبراهيم بن محمد ومحمد بن الحسين الأنماطي ومحمد بن موسى البربري
قالوا حدثنا محمد بن مهران الجمال قال حدثنا خالد بن عبد الرحمن المخزومي قال حدثنا سفين عن الأعمش عن أبي الضحى عن أنس وعن مسروق قال
دخل النبي عليه السلام على رجل وفي يده ما يساوي أربعة دراهم وقال حجته اللهم حج لأربعة دراهم ولا تسمعه حدثنا محمد بن إسماعيل قال حدثنا
سفين قال حدثنا سفين عن الربيع بن صبيح عن يزيد الرقاشي عن أنس عن النبي عليه السلام نحوه هذا أولى وأعزاه توبي عن عاصم عن كعب
بن عجرة عن النبي عليه السلام نحوه عن خالد بن عبد الرحمن السلمي عن عثمان بن عفان قال دخل علي رسول الله صلى الله عليه وسلم وأنا أمرض فقال أعيذك بالله يا أحمد
وذكر الحديث وليس لهذا من حديث الثوري أصل إنما هذا من حديث جعفر بن سليمان حدثناه إبراهيم بن محمد عن هارون بن عبد الله عن
سليمان وله غير حديث منكر عن الثقات

خالد بن عبد الرحمن أبو الهيثم عن سماك ليس بمعروف بالنقل

حديثه غير محفوظ ولا يعرف له أصل حدثنا محمد بن عوف البلخي قال حدثنا عيسى بن أحمد البلخي أبو يحيى العرقي العسقلاني قال حدثنا
إسحاق بن الفرات الهمداني قال حدثنا خالد بن عبد الرحمن أبو الهيثم عن سماك عن حرب بن عباد عن الزهري عن سهل بن سعد عن عمر بن الخطاب عن النبي صلى الله
عليه وسلم بعثت داعيا ومبلغا وليس إلي من الهدى شيء وجعل إبليس مزينا وليس إليه من الضلالة شيء

خالد بن عبد الرحمن الخراساني في حفظه شيء

حدثنا أحمد بن يحيى قال حدثنا الربيع بن سليمان قال حدثنا خالد بن عبد الرحمن عن مالك
عن الزهري عن علي بن الحسين عن أبيه قال قال رسول الله صلى الله عليه وسلم من حسن إسلام المرء تركه ما لا يعنيه حدثناه علي بن عبد
العزيز قال حدثنا القعنبي عن مالك عن الزهري عن علي بن حسين عن النبي عليه السلام نحوه حدثنا محمد بن أحمد بن الوليد حدثنا موسى بن
داود حدثنا عبد الله بن عمر العمري عن الزهري عن علي بن حسين عن أبيه قال قال رسول الله صلى الله عليه وسلم من حسن إسلام المرء تركه
ما لا يعنيه ورواه أبو همام محمد بن محبوب الدلال عن العمري عن الزهري عن علي بن الحسين عن أبيه عن جده عن النبي عليه السلام نحوه
ورواه الأوزاعي عن قرة عن الزهري عن أبي سلمة عن أبي هريرة قاله أحمد بن عيسى العمري عن بشر بن بكر وقاله عباس البيروتي عن أبيه
ورواه ملبشر بن إسماعيل عن الأوزاعي عن الزهري عن أبي سلمة وسليمان بن يسار عن أبي هريرة عن النبي عليه السلام بهذا ورواه بقية
عن الأوزاعي عن الزهري عن أبي سلمة ولم يذكر سليمان بن يسار ولم يذكر في حديثهما جميعا قرة ورواه عبد الرزاق عن معمر
عن الزهري عن أبي سلمة عن أبي هريرة عن النبي عليه السلام بهذا والصحيح حديث مالك

خالد بن عبيد أبو عصام المروزي

لا يتابع على حديثه حدثنا أحمد بن سلمة بن أيوب الأهوازي قال حدثنا علي بن بحر القطان قال حدثنا أبو تميلة قال حدثنا خالد بن عبيد
أبو عصام قال حدثنا عبد الله بن يزيد عن أبيه قال ذهبت رسول الله صلى الله عليه وسلم إلى موضع بالبادية قريب من مكة فإذا الأرض
بابسة حولها مسيل فتوضأ فتوضأ فقال من هاهنا يخرج الدابة وفي الدابة أحاديث تخرج هذا أقرب إسناد وهما لين ماله إسناد
جيد في خروجها مجملا وأما الدابة في صفة خروجها وصفتها وهيئتها فرواية لينة

خالد بن عمرو الأموي

حدثنا عبد الله بن أحمد قال سألت أبي عن خالد بن عمرو القرشي فقال ليس بثقة يروي أحاديث بواطيل حدثنا محمد بن علي بن
حدثنا العباس بن محمد قال سمعت يحيى بن معين يقول خالد بن عمرو الأموي ليس حديثه بشيء وقال عبد الله بن أحمد قال أبي

زيد بن محمد الزهري بإسناده ح حدثنا أدم قال سمعت البخاري قال خالد بن يزيد والأنصاري منكر الحديث يعد في الكوفيين ومن
حديثه ما حدثنا به علي بن عبد العزيز قال حدثنا أبو عبيد القاسم بن سلام قال حدثنا خالد بن يزيد والقرشي عن سهيل بن خالد عن
زيد بن أسلم أن النبي صلى الله عليه وسلم وعظ رجلا فقال ازهد في الدنيا يحبك الله وازهد فيما في أيدي الناس يحبك الناس ليس له من حديث
الثوري أصل وقد تابعه محمد بن كثير الصنعاني ولعله أخذه عنه ودلسه لأن المشهور به خالد هذا

خالد بن أبي يزيد الصنعاني

حدثنا محمد بن عيسى قال حدثنا صالح بن أحمد قال حدثنا علي قال سمعت هشام بن يوسف سئل عن خالد بن أبي يزيد شيخ من أهل صنعاء روى عن
وهب بن منبه فضعفه

خالد بن كيسان وأبو الربيع في حديثه نظر

حدثنا أحمد بن داود القومسي قال حدثنا محمد بن
قال حدثنا حكام بن سلم عن عيسى بن يزيد عن خالد بن كيسان عن أبي الربيع بنت معوذ بن عفراء قالت قال رسول الله صلى الله عليه وسلم إذا أصلي
على الجنازة فأتي عليها أخبرني يقول الرب عز وجل قبلت شهادتكم فيما تعلمون وقد غفرت له ما لا تعلمون ولا يحفظ هذا عن
أبي الربيع إلا من هذا الوجه وعيسى بن يزيد هذا هو أبو رباب متروك الحديث ولا يعرف خالد بن كيسان والذي يحدث عن أبي الربيع إنما
هو خالد بن دكوان أبو الحسين يروي عنه حماد بن سلمة وعبد الواحد بن زياد وبشر بن المفضل وعلي بن عاصم إلا أن يكون رباب أدخله
بين دكوان فأخطأ والحديث غير محفوظ من حديث أبي الربيع وهو معروف من حديث الناس بغير هذا الإسناد

خالد العبد بصري كان يرى القدر

حدثنا أبو بكر بن أبي داود قال حدثنا يحيى بن الفضل الخرقي قال حدثنا إسماعيل بن أبي أويس قال
جاء خالد العبد يعود إلى مبارك بن فضالة فقال أسألك بالله هل رأيت هذا عند الحسن قط فقال لا حدثنا محمد بن عيسى قال
عمر بن علي قال سمعت عبد الصمد قال سمعت خالد العبد يقول قال الحسن صليت خلف ثمانية وعشرين كلهم يقنت قبل الركوع
قلت من حدثك عن الحسن قال ميمون المرئي قلقيت ميمون فسألته فقال قال الحسن مثله قلت من حدثك قال خالد العبد
حدثنا محمد بن عيسى قال حدثنا عمر بن علي قال سمعت سلم بن قتيبة يقول أتيت خالد العبد فإذا معه دبج فيه حدثنا الحسن حدثنا الحسن فأخذ
الدبج من يده فإذا في أوله هشام بن حسان وقد محاه فقلت ما هذا فقال كنت أنا وهشام عن الحسن فقلت تكتبه مع هشام
وتكتب فيه حدثنا هشام فقال ما أعرفني بك أنت مخرج مع ابن أبي عروبة حدثنا عبد الله بن أحمد قال سمعت أبي يقول كان
يزيد بن زريع يحدث يقول حدثنا خالد وكانوا يقولون له يا أبا معوية هو خالد العبد فيقول أنا أحدث عن خالد العبد حدثنا خالد بن

خالد بن القسم أبو الهيثم المدائني

حدثنا أحمد بن علي الأبار قال حدثنا موسى بن هارون قال سمعت يحيى بن حسان يقول جاء المدائني فسأل
أحاديث الليث بن سعد إذا كان عن الزهري عن ابن عمر أدخل سالم وإذا كان عن الزهري عن عائشة أدخل عروة قلت له اتق الله
قال ويحك أجد يعرف هذا حدثنا أحمد بن علي الأبار قال حدثنا مجاهد بن موسى قال أتيت خالد المدائني فقال أي شيء تريد قلت حديث
الليث بن سعد عن يزيد بن أبي حبيب فأخرجه فأعطاني فجعلت أكتب على الولاء وكنا أربعة فقال أي الكتب فقلت لا على الولاء فتركوني
وكتبتم أنتم على نفسه يقرأ الجعل يقرأ ويسند لي فقلت ليس هذا في الكتاب فقال اكتب كما تقول لك فقلت جزاك الله خيرا
وظننت أنه تركها عمدا حتى تبينت بعد ذلك وقال حدثني الليث عن يحيى بن سعيد عن محمد بن يحيى بن حبان فقلت كان فقال حبان
وجبار واحد وكان يحدث هذا شيء وهذا شيء قال مجاهد رأيته قد جاء إلى الحديث ليث بن سعد إلى يونس بن محمد فجعلوا يقابلونه
به فإذا الليث يتفق حدثنا عبد الله بن أحمد قال سألت أبي عن خالد بن القسم المدائني فقال لا أدري عنه شيئا حدثنا أدم
قال سمعت العباس قال خالد بن القسم أبو الهيثم المدائني متروك الحديث ترك على الناس

خالد بن كلاب مجهول

حدثنا أحمد بن داود القومسي قال حدثنا مروان بن صالح قال حدثنا أبو سليمان مسلم قال حدثنا عبد الله بن عبد

عن خالد بن كلاب أنه سمع أنس بن مالك يقول قال رسول الله صلى الله عليه وسلم إن الله أكرم أمتي بالأولين

خالد بن محمد بن أبي أمية المغيرة المخزومي

حدثنا أدم قال سمعت البخاري قال حدثنا خالد بن محمد بن زهير بن أبي أمية المخزومي من حرة الجرار
الأحمر قال البخاري ولا يعرف حديثه وهذا الحديث حدثنا محمد بن إسماعيل قال حدثنا عفان قال حدثنا معاذ بن معاذ قال حدثنا أصلح
بن أبي الأحمر قال حدثني خالد بن محمد بن زهير بن أبي أمية المغيرة عن مولاة لهم عن جدتها أن الحسن والحسين عليهما السلام معهم يتوضأان
بالليل وبين الصفا والمروة ثم لا يجلان من مكانهما فدعا عليهما ولا يتابع عليه ولا يعرف إلا به

خالد بن محمد بن خالد الذهلي

حدثنا أحمد بن محمد بن أبي خيثمة البصري قال حدثنا عمرو بن عثمان قال حدثنا محمد بن خالد الوهبي قال حدثنا
خالد بن محمد من آل الزبير قال حدثنا تلقاه الوليد بن عبد الملك مع علي بن حسين فعرض عليه أن يكتب فقال علي بن الحسين حدثني
أبي عن جدي أن رسول الله صلى الله عليه وسلم يقول إنما الأسود لكم وفرد وفي هذا الحديث دليل أحمد
وجه أيضا لا يثبت

خالد بن محمد أبو الدجال الأنصاري بصري

حدثنا أدم قال سمعت البخاري قال حدثنا خالد
بن محمد أبو الدجال الأنصاري عن النضر بن أنس منكر الحديث حدثنا أحمد بن محمد الموصلي قال حدثنا بكر بن خلف قال حدثنا
زهير بن القسم قال حدثنا خالد بن محمد الأنصاري عن النضر بن أنس عن أنس أنه صلى خلف النبي صلى الله عليه وسلم الظهر بمجهر وقرأ فيها بالسماء
ذات البروج والليل إذا يغشى فقال أنس بن رسول الله أمرت في هذه الصلوة بشيء فقال لا ولكن أحببت أنا وقفت لكم ولا يتابع عليه
والصحيح من الرواية عن النبي صلى الله عليه وسلم أنه لم يكن يجهر في صلوة النهار بالقراءة

خالد بن مخدوج الناسك

حدثنا محمد بن إسماعيل وأحمد بن علي الأبار قالا حدثنا الحسن بن علي قال سمعت يزيد بن هارون يقول حلفت أن لا أروي عن خالد
بن مخدوج وكان يتهمه بالكذب

خالد بن مخلد القطواني كوفي

حدثنا عبد الله بن أحمد قال سألت أبي عن خالد بن
مخلد القطواني فقال له أحاديث مناكير

خالد بن يزيد القسري لا يتابع على حديثه

حدثنا محمد بن موسى
قال حدثنا يوسف بن سعيد قال حدثنا خالد بن يزيد القسري قال حدثنا أبي المثنى عن نافع عن ابن عمر قال إذا دعي المغرب دون
المزدلفة عاد

خالد بن يزيد بن مسلم الغنوي بصري الغالب على حديثه الوهم

حدثنا محمد بن علي المعروف
بصري قال حدثنا إبراهيم بن المستمر العروقي قال حدثنا خالد بن يزيد بن مسلم الغنوي قال حدثنا البراء بن يزيد الغنوي عن قتادة عن أنس
قال قال رسول الله صلى الله عليه وسلم يوشك أن يملأ الله أيديكم من العجم ثم يجعلهم أسدا لا يفرون يقتلون مقاتلتكم ويأكلون
فيئكم ليس لهذا الحديث من حديث قتادة أصل إنما يروى هذا عن الحسن عن سمرة حدثنا علي بن عبد العزيز قال حدثنا الحجاج
قال حدثنا حماد بن سلمة حدثنا يونس عن الحسن عن سمرة عن النبي صلى الله عليه وسلم قال يوشك أن يملأ الله أيديكم من العجم فذكر نحوه
حدثنا أحمد بن عمرو قال حدثنا إبراهيم بن المستمر قال حدثنا خالد بن يزيد بن مسلم قال حدثنا البراء بن يزيد الغنوي عن الحسن
قال حدثنا أبو العالية عن ابن عباس قال شهد عندي رجال مرضيون فيهم عمر وأرضاهم عندي عمر أن رسول الله صلى الله
عليه وسلم نهى عن الصلوة بعد العصر حتى تغرب الشمس وبعد الصبح حتى تطلع الشمس وهذا الحديث ليس معروفا من حديث
الحسن إنما هذا من حديث قتادة رواه شعبة وهشام وسعيد وأبان ومنصور بن زاذان عن قتادة عن أبي العالية عن ابن عباس
عن عمر عن النبي صلى الله عليه وسلم نحوه

خالد بن يزيد بن أبي مالك الدمشقي

حدثنا محمد بن عيسى قال حدثنا
ابن عباس قال سمعت يحيى بن معين قال حدثنا خالد بن يزيد بن أبي مالك ضعيف
تلوه خالد بن يزيد الثاني لا يتابع على حديثه

الجزء الرابع من كتاب الضعفاء ومن نسب الى الكذب
ووضع الحديث ومن غلب على حديثه الوهم ومن تبين
في بعض حديثه ومجهول وما لا يتابع عليه وما جاء
بدعة يغلو فيها ويدعو اليها وان كان جاله
في الحديث مستقيمة مؤلف على حروف المعجم

رواية محمد بن القسم بن عبد المعز جبان
عن ابي الحسن الخرائطي عنه
وقد سمعه ابو الصقر عبد الله بن عبد الله الصيدلاني
عن العقيلي رحمه الله

زيد بن علي

الحمد لله الذي هدانا لهذا
وما كنا لنهتدي لولا ان هدانا الله

فرغ من الجزء كله بعلامة الجزء على
يد موسى بن الاستاذ بسماع منه
لسبع بقين من شعبان سنة ست
وعشرين وستمائة والحمد لله رب العالمين وصلى الله على محمد
وعلى آله وسلم

سمع هذا الجزء كله نوره احمد بن عمر بن الحسن الخياط على الشيخ الجليل الاصيل ابي القسم
عبد الرحمن بن عبد الله بن عبد الله بن عبد الرحمن بن حمزة بن هبة الله بن عبد الله بن سهل بن عبد الله الانصاري
واجازه ابو شكر ابنا محمد بن الصفار واجازه محمد بن محمد بن عبد الواحد بن الصفار وكتب
ابو نصر المبارك بن عبد الجبار بن طاهر بن الفرات وابو الحسن ابو الحسن بن عبد الرحمن بن محمد بن الحسن الانصاري
القسم والحسن بن الحسن بن الدبيثي واحمد بن محمد بن الصفار وابو الفتح الفارسي واحمد بن الفضل
بن علي العبري وذلك في سنة سبع واربعين وستمائة

تأليف ابي جعفر محمد بن عمرو بن موسى بن حماد العقيلي رحمه الله

لعبد الرحمن بن محمد بن احمد بن يحيى بن منده رحمه الله

فوهبه لاجدر من لك ولغير من التمس
منه به وتبع على ذلك

فصار لابنه محمد

ثم صار لابنه القسم بن محمد بن احمد بن
محمد بن القسم كما نفعه الله به

بلغ من اول الجزء الرابع السماع الظاهر محمد بن ابي بن القاسم الصوفي المعروف بابن ابي الخير على الشيخ
ابي عبد الله الحسين بن الامام ابي عبد الله بن منده عن شيخه الامام ابي عمرو الجزء صاحب ابي الطاهر الصيدلاني
ابي القاسم جزء معاذ بن سهل وابي النضر محمد بن احمد بن بكر الطوسي انا ابو العباس احمد بن احمد بن ابي احمد بن حمدان
[illegible] ابو بكر محمد وابو الخير محمد بن محمد بن احمد بن عمر بن يوسف الدوسي القاضي ومعه محمد بن محمد بن احمد البناء الشعري ومحمد عمر بن احمد الكراني ومعه
سبط عبد الله محمد بن احمد بن بكر البقال ومحمد بن بكر على الاعاز الخشوف وعمر بن الحسن بن عبد الله بن عيسى بن صلاح الدين ومحمد بن ابي الفضل
بن علي البناء المعروف بابن ومولود بن محمد على المعروف بابن شنبر وابو بكر بن محمد بن بكر المعروف بالشراب واحمد بن بكر بن شكين
سبط على الدلاني الكاتب وابو الحسين ابو الحسين بن سهل بن سعيد بن احمد المغازلي وعمر بن محمد بن كامل المعروف بالبزاز القطان
وكتب السماع ابو الحسن بن ابي الفرج الصيرفي سبط الامام الحافظ [illegible] الفضل محمد بن عمر
وذلك يوم الاربعاء الرابع من ربيع الآخر من سنة اربع [illegible]

سمع جميع هذا الجزء على الشيخ الامام الحافظ ابي محمد عبد العزيز بن محمود بن المبارك بن الاخضر الغنائي البزاز باجازته
من ابي البركات الانماطي عن القاضي ابي بكر محمد بن المظفر الشامي عن ابي الحسن احمد بن محمد الغيثي عن ابي يعقوب يوسف
بن احمد بن يوسف بن الدخيل عن ابي جعفر محمد بن عمر بن موسى العقيلي بقراءة عبد الواحد بن احمد المقدسي
ابو الرضا فرج بن عبد الرحمن بن ابي الهيثم المقدسي وسمع من جميع من جميع فرجي الى احمد ابو الطاهر اسماعيل بن طاهر بن احمد المقدسي
وذلك في مجلس آخرها يوم الثلاثاء في العشر الاخير من شهر ذي القعدة من سنة سبع [illegible] وستمائة ببغداد

قرأت من اول هذا الجزء الى آخره على الشيخ الامام الحافظ ابي محمد عبد العزيز بن محمود بن المبارك بن الاخضر بن الغنائي البزاز
عبد الوهاب بن الانماطي وذلك يوم الاثنين [illegible] من شعبان سنة احدى وستين وستمائة وهو فرماني [illegible] اسمعيل بن ظفر بن احمد
حامد الله وصلى على محمد وآله وسلم

الحمد لله وحده

بسم الله الرحمن الرحيم

خالد بن يزيد الولي لا يتابع على كثير من حديثه حدثنا شعيب بن محمد الحمصي وليس هو بمحمد
ولا حدثنا نصر بن علي قال حدثنا خالد بن يزيد العتكي صاحب الولوا عن ابن جعفر الدانقي عن الربيع بن انس عن انس بن
النبي عليه السلام قال من خرج في طلب العلم فهو في سبيل الله حتى يرجع ه وفي فضل الخروج في طلب العلم احاديث
اسانيدها مختلفة بعضها صلح من بعض فيها احاديث جيدة الاسانيد عن صفوان بن عسال وابي الدرداء وغيرهما

خالد بن يزيد العمري الحذاء مولاهم حدثنا عبد الله بن الحسن بن احمد بن ابي شعيب الحراني قال حدثنا خالد بن يزيد
العمري قال حدثنا داود بن قيس الفراء عن نافع بن جبير بن مطعم عن ابيه عن النبي عليه السلام قال كفارة المجلس ان يقول حين يقوم
سبحانك وبحمدك لا اله الا انت تب علي واغفر لي يقولها ثلاث مرات فان كان في مجلس لغو كان كفارة وان كان مجلس ذكر كان
طابعا عليه ه حدثنا محمد بن اسمعيل قال حدثنا روح بن عبادة وحدثنا علي قال حدثنا القعنبي قالا حدثنا داود بن قيس الفراء حدثنا
نافع بن جبير قال قال رسول الله صلى الله عليه وسلم ولم يذكر اباه كفارة المجلس فذكر نحوه ه قال ابو جعفر وهذا اولى
وخالد هذا حدث بالخطا ويحكى عن الثقات ما لا اصل له ه

خلاد بن عطا مولى قريش حدثنا ابن موسى قال سمعت البخاري قال خلاد بن عطا مولى قريش منكر الحديث ولم يصح حديثه ه وهذا الحديث حدثناه
محمد بن موسى قال حدثنا العباس بن محمد بن حاتم الدوري قال حدثنا حجاج بن نصير قال حدثنا الليث بن المغيرة عن خلاد بن عطا
عن عطا عن ابن عباس عن النبي عليه السلام قال لا رفع فيما جنى عليه من البهائم افواهها قال فسألته ما هو قال الرجل
يوجد عنده الدابة والشاة فيقول وجدتها ه لا يتابع عليه ه

خلاد بن يزيد صاحب المحامل لا يتابع على حديثه حدثنا ابراهيم بن يوسف قال حدثنا ابراهيم بن المستمر قال حدثنا خلاد بن يزيد صاحب المحامل قال حدثنا مبارك بن فضالة
عن الحسن عن سمرة بن جندب قال نهى النبي عليه السلام ان يصبر البهيمة وقوله لحمها اذا صبرت ه وقد روي عن
النبي عليه السلام النهي عن صبر البهيمة احاديث باسانيد جياد ه واما اكل لحمها فلا نعرفه الا في هذا ه

خالد بن عيسى مجهول بالنقل حديثه غير محفوظ حدثنا عبد الله بن احمد بن حنبل قال حدثنا علي بن عيسى البحتري
كاتب عكرمة القاضي قال حدثنا خالد بن عيسى عن ثابت عن انس قال قال رسول الله صلى الله عليه وسلم حسن الخلق نقمة الدين
وفي حسن الخلق احاديث بغير هذا اللفظ صالحة الاسانيد ه

خليد بن دعلج شامي حدثنا عبد الله بن احمد قال سئل احمد عن خليد بن دعلج فقال ضعيف الحديث ه حدثنا محمد بن عيسى قال حدثنا عباس
بن محمد قال سمعت يحيى قال خليد بن دعلج ليس بشيء ه

خليل بن مرة روى عنه الليث بن سعد وغيره حدثنا ابن موسى قال سمعت البخاري قال خليل بن مرة روى عنه الليث بن سعد قال قتيبة فيه نظر ه

خليل بن عمر بن ابراهيم بن خالد في بعض حديثه حدثنا ابراهيم بن محمد قال حدثنا الخليل بن عمر بن ابراهيم قال حدثنا ابي عن قتادة عن الحسن عن
ابي عمر ان النبي عليه السلام قال لا ينظر الله الى المرأة لا يوتى جوز وجهها ولا تستغني عنه ه وقال سراقة بن مخشر العنزي عن
سعيد بن ابي عروبة عن قتادة عن الحسن وسعيد بن المسيب عن عبد الله بن عمر وعن النبي عليه السلام نحوه ه

وقال ابن المبارك عن شعبة عن قتادة عن سعيد بن المسيب عن عبد الله بن عمر وعن النبي عليه السلام نحوه ه قال هذا اولى
قال هشام الدستوائي عن قتادة عن سعيد بن المسيب عن عبد الله بن عمر موقوف نحوه وهذا اولى ه

خليل بن مرة يعتبر بحديثه من غير رواية الثقات منها ما حدثناه ابن ابراهيم بن يوسف قال حدثنا داود بن رشيد قال حدثنا
حدثنا الخليل بن مرة قال حدثنا حبيب بن الشهيد عن الحسن عن ابي بكرة ان رسول الله صلى الله عليه وسلم قال اللهم وفق لامتي
في بكورها ه حدثنا ابن ابراهيم قال حدثنا داود بن رشيد قال حدثنا الخليل حدثنا حبيب بن الشهيد عن الحسن عن ابي بكرة ان رسول
الله صلى الله عليه وسلم قال اتقوا الخروج بالليل اذا هدأ الرجل فان لله دواب يلتمسن الارض فاذا سمعتم نهيق الحمار ونباح
الكلاب فتعوذوا بالله من الشيطان الرجيم فانهم يرون ما لا ترون وافعلوا ما تؤمرون ه وكلا الحديثين يرويه غير هذا الاسناد
من هو ثقة صالح وافعلوا ما تؤمرون لا اجد له اصلا في هذا ه

خليفة بن قيس مولى خالد بن عرفطة حدثنا ادم بن موسى
قال سمعت البخاري قال خليفة بن قيس مولى خالد بن عرفطة عن خالد بن عرفطة قال البخاري يعد في الكوفيين لم يصح حديث ولعله
عبد الرحمن بن اسحق ه وحدثناه بشر بن موسى قال حدثنا اسمعيل بن خليل الخزاز قال حدثنا علي بن مسهر عن عبد الرحمن بن اسحق
عن خليفة بن قيس عن خالد بن عرفطة عن عمر بن الخطاب قال انتسخت كتابا من اهل الكتاب فجاء رسول الله صلى الله عليه وسلم فرأى
فقال ما هذا الكتاب يا عمر فقلت انتسخت كتابا من اهل الكتاب لتزداد به علما الى علمنا قال فغضب رسول الله صلى الله عليه وسلم
حتى احمرت عيناه فقالت الانصار يا معشر الانصار السلاح السلاح اغضب نبيكم صلى الله عليه وسلم فجاؤوا حتى احدقوا
بمنبر رسول الله صلى الله عليه وسلم فقام رسول الله صلى الله عليه وسلم فقال اني اوتيت جوامع الكلم وخواتمه واختصر لي الحديث
اختصارا ولقد اتيتكم بها بيضاء نقية فلا تتهوكوا ولا يغرنكم المتهوكون فقال عمر رضيت بالله ربا وبالاسلام دينا وبك
رسولا ثم نزل وفي هذا وابه احتج من غير هذا المعنى باسناد فيه ابدال ه

خليفة بن حميد دمري مجهول في النقل حديثه غير محفوظ حدثنا احمد بن داود بن موسى المكي قال حدثنا ابراهيم بن زكريا العبدي قال حدثنا فديك بن سليمان
قال حدثنا خليفة بن حميد عن ابي سنان عن عبد الله بن عطاء عن ابيه عن جده قال قال رسول الله صلى الله عليه وسلم من كبر تكبيرة عند غروب الشمس
على ساحل البحر وافاضوه اعطاه الله من الاجر بعدد كل قطرة في البحر حسنات ه

خليفة بن خياط البصري يعرف بشباب العصفري يعد في الثقات حدثنا زكريا بن يحيى الساجي قال حدثنا الحسن بن يحيى الارزق قال سمعت علي بن المديني يقول
دار عبد الرحمن بن عمرو رجله وشباب بن خياط شيخ اجهل الحديث ه

خلف بن مبارك كوفي لا يتابع على حديثه وهو مجهول بالنقل ه حدثناه ابراهيم بن عبد الله القاسمي قال حدثنا محمد بن محمد بن الصريفيني قال حدثنا خلف بن المبارك
قال حدثنا شريك عن ابي اسحق عن الحرث عن علي قال سمعت رسول الله صلى الله عليه وسلم يقول اعطيت في علي خمسا ان كم يعطها نبي
في اجر قبلي اما خصلة منها فانه يقضي ديني ويواري عورتي واما الثانية فانه الذائد عن حوضي واما الثالثة فانه متكاه
لي يوم القيامة واما الرابعة فان لوائي معه يوم القيامة وتحته آدم وما ولد واما الخامسة فاني لا اخشى
ان يكون بعد احصان ولا كافر بعد ايمان ه ليس له من حديث ابي اسحق اصل ولا من حديث شريك ه وقد روي باسناد لين
خلف بن خليفة الاشجعي مولاهم واسطي حدثنا عبد الله بن احمد بن حنبل قال حدثنا عبد الله بن صدقة الختلي
قال حدثنا خلف بن خليفة قال رأيت عمرو بن حريث صاحب النبي عليه السلام وانا ابن ستين سنة ه حدثنا عبد الله بن احمد بن حنبل

قال سمعت ابن يقول قال رجل لسفين بن عيينة يا ابا محمد عند ان رجل يقال له خلف بن خليفة زعم انه روى عن عمر بن حريث فقال كذب ليس له
رواية عن جعفر بن عمرو بن حريث ﴿ حدثنا عبد الله بن احمد قال حدثنا عمرو بن علي بن بحر قال حدثنا يحيى بن حمزة قال سمعت خلف بن خليفة يقول قدم علينا
عمر بن عبد العزيز وانا ابن ثمان سنين وقد صلاح لي وهو ابن ست سنين والحقنا بمواليهم ﴿ حدثنا عبد الله بن احمد قال سمعت
ابي قال رايت خلف بن خليفة وهو كبير فوضعه انسان مرة فلما وضعه صاح يعني من الكبر فقال له انسان يا ابا احمد جربك
مجاريد برقان وقص الحديث فتكلم بكلام خفي وجعلت لا افهم فتركته ولم اكتب عنه شيئا ﴿ خلف بن ياسين بن معاذ
الزيات عن المغيرة بن سعيد كلاهما مجهولان بالنقل والحديث غير محفوظ ﴿ حدثنا الحسن بن احمد
الحراني ومحمد بن علي بن زيد قالا حدثنا يحيى بن سعيد بن سالم القداح قال حدثنا خلف بن ياسين بن معاذ عن ابي الفضل المغيرة بن سعيد عن
عمرو بن شعيب عن ابيه عن جده عبد الله بن عمرو قال قال رسول الله صلى الله عليه وسلم من خرج من بيته يريد الكعبة فاتما
يخوض الرحمة فاذا دخل عتبة من الباب رفع قدما ولا يضع قدما الا كتب الله له بكل خطوة قدم خمس مائة حسنة ومحت عنه
خمس مائة سيئة ورفع له خمس مائة درجة فاذا فرغ من سبحة صلى ركعتين يصلي خلف مقام ابراهيم خرج من ذنوبه كيوم ولدته
امه وشفع في سبعين من اهل بيته وكتب له اجر عشرين رقابا من ولد اسمعيل واستقبله ملك عند الركن فقال له استانف
العمل فيما بقي فقد كفيت ما مضى ﴿ خلف بن ايوب العامري البلخي
حدثنا عبد الله بن احمد بن حنبل قال حدثنا ابي قال حدثنا خلف بن ايوب العامري عن معمر عن الزهري عن ابي سلمة عن ابي هريرة
ان رسول الله صلى الله عليه وسلم قال لا عدوى ولا صفر ولا هامة ﴿ قال عبد الله وقد كنت سالت ابي عن هذا الشيخ
خلف بن ايوب فلم يثبته وعرضت عليه حديثا لابي معمر وابي كريب من حديث خلف فلم يثبته فلما حدثني بحديث خلف قلت له قد
كنت سالتك عن خلف هذا فلم تثبته قال انما احفظه عنه حفظا وانما ذكرته عند حديث عبد الاعلى وكما قال ابي ﴿ حدثنا
محمد بن احمد قال حدثنا معوية قال سمعت يحيى قال خلف بن ايوب بلخي ضعيف ﴿ قال اما الحديث الاول فاسناده مستقيم ولكن
حديث خلف هذا عن قيس وعوف بمناكير لا يتابع عليها وكان مرجئا ﴿ ومن حديثه عن عوف محمد بن داود ما حدثنا
محمد بن العلا الهمداني قال حدثنا خلف بن ايوب عن عوف عن محمد بن سيرين عن ابي هريرة عن النبي عليه السلام قال خصلتان لا تجتمعان
في منافق حسن سمت ولا فقه في الدين ﴿ ليس له اصل من حديث عوف وانما يروى هذا عن انس باسناد لا يثبت ﴿
خطاب بن عمير التوزي عن الحسن ولا يتابع على حديثه ولا يعرف الا بهذا الحديث
حدثنا محمد بن موسى قال حدثنا محمد بن اسحق الصاغاني قال حدثنا يونس بن محمد المؤدب قال حدثنا عمران بن زيد قال حدثنا
الخطاب بن عمير التوزي عن الحسن بن ابي الحسن البصري قال حدثني انس بن مالك قال خرجت مع رسول الله صلى الله عليه وسلم
من البيت الى المسجد فاذا قوم جلوس في المسجد رافعي ايديهم يدعون الله فقال يا انس هل تدري ما بايدي القوم قال قلت ما ادري
قال بايديهم نور قلت ادعوا الله ان يريني اياه قال فدعا الله فرايته فقال اسرع حتى تلتقي يدك مع القوم قال فاسرعنا فنشرنا
ايدينا مع القوم ﴿ خطاب بن عمرو الهمداني ولا يتابع عليه في حديثه ولا يعرف الا به حدثنا محمد بن زكريا
قال حدثنا محمد بن ابان البلخي قال حدثنا خطاب بن عمرو الهمداني قال حدثني محمد بن يحيى المازني عن موسى بن عقبة عن نافع عن ابن عمر ان رسول الله

صلى الله عليه وسلم قال اربع محقوقات وست ملعونات فاما المحقوقات فمكة والمدينة وبيت المقدس وجبال وامّا الملعونات
فبر ذكة وصعود وانا فت وظهر ودكلا ودلان ﴿ حارثة بن مضرب بن ابجاج الخزاعي
حدثني ادم بن موسى قال سمعت البخاري قال حارثة بن مضرب ترك وكيع كان يدلس عن عباد بن راشد همه ولا يعرف حديثه
حدثنا عبد الله بن احمد قال رايت ابي اراد ان اكتب من حديث حارثة بن مضرب شيئا ﴿ حدثنا محمد بن عيسى قال حدثنا عباس
قال سمعت يحيى قال حارثة بن مضرب ليس بثقة وهو موضع حارثة ليس بشيء ﴿ حيثمة بن مروان السلمي
حدثني ادم بن موسى قال سمعت البخاري قال حيثمة بن مروان السلمي عن عمر لا يتابع عليه ﴿ وهذا الحديث حدثنا يحيى بن احمد
المحرمي قال حدثنا سعيد بن يحيى الاموي قال حدثنا ابي عن حيثمة بن مروان قال كتب عمر لا يغزون رجل حتى يادن ما فضل وحيثمة
لا يتابع عليه لا يعرف الا به ﴿ خازم بن خزيمة البصري من تميم الرباب كان وحده
حدثنا محمد بن اسمعيل قال حدثنا المقدمي قال حدثنا عبد الجبار بن عمر الايلي قال حدثنا خازم بن خزيمة البصري من تميم الرباب
عن مجاهد عن ابي هريرة قال كنا نجلس رسول الله صلى الله عليه وسلم في بعض مغازيه فجئت ذات ليلة الى المكان الذي يكون
فيه رسول الله صلى الله عليه وسلم وهو مضطجع فيه فلما جددت رسول الله صلى الله عليه وسلم في مضجعه فعلمت ان رسول الله انما
اقامه الصلوة فتطلعت ورمقت ببصري يمينا وشمالا فاذا ابن رسول الله صلى الله عليه وسلم قائما ينتظر يصلي فهويت نحوه
فاذا رجل قد اخرجه مثل الذي اخرجني فقمت انا وهو خلف رسول الله صلى الله عليه وسلم يصلي بصلوة رسول الله فصلا ما شاء
الله ان يصلي حتى اذا كان بين ظهراني صلوة سجد سجدة ظننا ان قد قبض فيها فانتدرناه فجلسنا بين يديه انا وصاحبي
فسالنا رسول الله وسالنا ثم قال هل انكرتم من صلاتي الليلة شيئا قلنا نعم سجدت بين ظهراني صلوتك سجدة ظننا
ان قد قبضت فيها فقال رسول الله صلى الله عليه وسلم اني اعطيت فيها خمسا لم يعطهن نبي قبلي بعثت الى الناس كافة
احمرهم واسودهم فكان النبي قبلي يبعث الى اهل بيته او الى قريته ونصرت بالرعب مسيرة شهر امامي و
شهر خلفي واحلت لي الغنائم ولم تحل لنبي قبلي كانت الاخماس لنا تؤخذ فتوضع فتنزل عليها نارا من السماء
بيضاء فتحرقها وجعلت لي الارض مساجدا وطهورا اصلي فيها حيث ادركتني الصلوة واعطيت دعوة اخترتها شفاعة
لامتي يوم القيامة قال مجاهد قال ابو هريرة قال صاحبي كان افضل مني نسيت افضلها او خيرها قول النبي صلى الله عليه وسلم
وانا ارجو ان ينال من لا يشرك بالله وذكر ابو هريرة ان صاحبه كان ابو ذر الغفاري قال هكذا اخبرنا به التابع عن المقدمي عن
ابي عمر عبد الجبار بن عمر الايلي عن خازم بن خزيمة في وسط احاديث عبد الجبار بن عمر ﴿ وحدثنيه محمد بن زكريا البلخي قال حدثنا
محمد بن عبد الله بن يزيد المقرئ قال حدثنا ابي حدثنا يحيى بن عبد الله بن سالم بن عبد الله بن عمر بن الخطاب قال حدثني خازم بن خزيمة البصري
من تميم الرباب عن مجاهد المكي عن ابي هريرة فذكر مثله سواء الى اخره ﴿ وقال المسعودي عن منصور بن زاذان عن مجاهد عن ابي هريرة
قال قال رسول الله صلى الله عليه وسلم اعطيت خمسا لم يعطهن نبي قبلي فذكر نحوه ﴿ وقال محمد بن فليح عن عبد الله بن عمر عن منصور
بن زاذان عن مجاهد عن ابي سعيد الخدري عن النبي صلى الله عليه وسلم نحوه ﴿ وقال عمر بن ذر عن مجاهد عن ابي ذر نحوه ﴿ وقال شعبة وقطن
الاحدب عن مجاهد عن ابي ذر نحوه ﴿ وقال ابو عوانة عن الاعمش عن مجاهد عن عبيد بن عمير عن ابي ذر ﴿ وقال ابو عوانة وعبد الرحيم

عن بن بلبلي زياد عن مجاهد عن ابن عباس عن النبي صلى الله عليه وسلم الخبر وقال ابن فضيل عن بن بلبلي زياد عن مجاهد ومقسم
عن ابن عباس عن النبي صلى الله عليه وسلم يحيى قال هذه الأحاديث مضهونة كلها والحديث ثابت من غير هذا الوجه في قوله جعلت
لي الأرض مسجدا وطهورا

خلاس بن عمرو

حدثنا عبد الله بن أحمد بن حنبل وأحمد بن علي قالا حدثنا عفان قال
قال حدثنا الوليد بن خالد بن صخر أبو العباس الأعشى قال قال لي أيوب لا تروي عن خلاس فإنه يخطئ ثم قال إني أراه صحيحا
حدثنا محمد بن سعيد بن نبيح قال حدثنا عبد الرحمن بن الحكم بن بشير بن سلمان قال حدثنا جرير عن مغيرة قال ما أحب أن لي بكتب خلاس بن شمير
قال أبو عبد الله خلاس عن علي كتاب وقتادة قد سمع من خلاس حدثنا عبد الله بن أحمد قال أبي كان يحيى لا يجيز عن
قتادة عن خلاس عن علي شيئا يعني كأنه لم يسمع منه وكان يجيز عن قتادة عن خلاس عن عمار عن عثمان كأنه سمعه وأحاديث
خلاس عن علي وحده يقول ليس هي صحاح أو لم يسمع منه حدثنا عبد الله قال سألت أبي عن خلاس عن علي سمع منه شيئا
فقال بعضهم يقول قد سمع منه وكان خلاس من شيعة علي كان في الشرطة

خيثمة البصري عن الحسن

حدثنا محمد بن عيسى قال حدثنا عباس قال سمعت يحيى بن معين يقول خيثمة البصري ليس بشيء حدثنا علي بن عبد العزيز قال حدثنا
إسحاق بن إسماعيل قال حدثنا جرير عن منصور قال حدثني خيثمة بن أبي خيثمة البصري عن الحسن البصري عن عمران بن حصين قال سمعت
رسول الله صلى الله عليه وسلم يقول إذا قرأ أحدكم القرآن فليسأل الله به فإن بعدكم قوم يقرؤون القرآن يسألون به الناس

الخصيب بن جحدر بصري أحاديثه مناكير لا أصل لها منها ما لا يتابع عليه ولا يعرف إلا به

حدثناه محمد بن إسماعيل قال حدثنا سعيد بن سليمان قال حدثنا عبد الصمد بن سليمان الأزرق قال حدثنا خصيب بن جحدر عن جليس بن جواد
عن أبي سعيد الخدري أن مخنثا أتي به إلى النبي صلى الله عليه وسلم مخضوب اليدين والرجلين فجعل أصحاب النبي يخزونه بنعالهم
فقال رسول الله صلى الله عليه وسلم أخزوه على نسائكم قالوا أفلا نقتله يا رسول الله قال إني نهيت عن قتل المصلين حدثنا محمد
بن يحيى قال حدثنا الحسن بن شجاع قال سمعت علي بن عبد الله قال سمعت يحيى بن سعيد وذكر عنده خصيب بن جحدر فقال كان يروي
ثلثمائة حديث وأربعة عشر حديثا قال يحيى فحدثت بها شعبة فقال في نفسي من حديثه هذا شيء فلما كثرت قال لي شعبة ألم أقل لك
حدثنا محمد بن موسى بن حماد قال حدثنا المفضل بن غسان الغلابي قال حدثنا عبد السلام بن هاشم قال استعدى شعبة على خصيب بن جحدر
حدثنا محمد بن موسى قال حدثنا المفضل بن غسان قال حدثنا يحيى بن معين عن يحيى بن سعيد قال كان الخصيب بن جحدر فندمه ندما شديدا
حدثني أبي بن موسى قال سمعت البخاري قال الخصيب بن جحدر قال يحيى بن سعيد خصيب كذاب واستعدى عليه شعبة حدثنا محمد
بن عبد الله بن نمير قال حدثنا عبيد الله بن عمر القواريري قال كان يحيى بن سعيد لا يكترث عن خصيب بن جحدر حدثنا محمد بن عيسى قال سمعت
يحيى يقول كان خصيب بن جحدر كذاب حدثنا أحمد بن علي الأبار قال حدثنا أحمد بن خالد الخلال حدثنا شبابة عن شعبة
أنه كان يقع في الخصيب بن جحدر يقول رأيته في الحمام بغير مئزر حدثنا عبد الله بن أحمد قال سألت أبي عن خصيب بن جحدر
فقال له أحاديث مناكير وهو ضعيف الحديث

خضر بن جميل مجهول النقل عن حفص بن عبد الرحمن بن عبيد الله بن أبي عاصم حديثه غير محفوظ

حدثنا عبد الرحمن بن محمد بن سلم الأصبهاني قال حدثنا صلة بن شبيب
قال حدثنا داود بن المحبر قال حدثنا خضر بن جميل قال حدثنا حفص بن عبد الرحمن عن عاصم الأحول عن أنس أن رسول الله صلى الله عليه وسلم

قال المغيرة كفاه لكل ضيف قدره وهي بغير هذا الإسناد من وجه آخر

خصيف الجزري

حدثنا محمد بن عيسى قال حدثنا صالح بن أحمد قال حدثنا علي قال قلت ليحيى أيما أعجب إليك خصيف عن مجاهد عن ابن عباس
الحج يجزئ أو قتادة عن زرارة عن ابن عباس فأكثر أصوب زرارة قلت ليحيى سمع زرارة من ابن عباس قال ليس بينهما شيء سمعت
ولكنها نسخة قلت فمجاهد عن ابن عباس قال من دون مجاهد قلت خصيف قال لو كان دونه منصور أنه خصيف ثم قال
يحيى ما كتبت عن سفيان عن خصيف بالكوفة شيئا إنما كتبت عنه عن خصيف بالجزيرة كان يحيى يضعف خصيفا حدثنا محمد
قال حدثنا صالح قال حدثنا علي قال سمعت عبد الرحمن يقول حدثني حسين بن عمرو عن زائدة قلت خصيف حدثك أبو عبيدة عن
عبد الله أنه قال خمس وعشرين بزلت مخاض قال نعم قال عبد الرحمن فسألت سفيان عنه فقال ثقة
قال حدثنا الحسن بن شجاع قال قلت لعلي كتبت كتبت عن يحيى قال قال لي يحيى وقلت لزرارة عن ابن عباس أحد أليك وخصيف عن مجاهد
عن ابن عباس قال الحج عرفة فقال زرارة قال فقال يحيى لم يكن يكتب حديث خصيف في ذلك الزمان حدثنا محمد بن علي
قال حدثنا صالح قال حدثنا علي قال سمعت يحيى يقول كنا نأتي الأيام بكتابه خصيف حدثنا أحمد بن علي الأبار قال حدثنا أحمد بن حنبل
قال سمعت جريرا يقول كان خصيف متمكنا في الأرجاء حدثنا عبد الله بن أحمد قال سألت أبي عن خصيف فقال ليس
هو بقوي في الحديث قال وسمعته مرة أخرى يقول خصيف ليس بذاك وسمعت أبي يقول خصيف شديد الاضطراب

باب الدال

داود بن أبي صالح مدني عن رافع لا يتابع عليه ولا يعرف إلا به

حدثني أبي بن موسى قال سمعت البخاري قال داود بن أبي صالح عن رافع ولا يتابع عليه وهذا لفظ حديث محمد بن
البلخي قال حدثنا مالك بن عبد الواحد أبو غسان المسمعي قال حدثنا عن قتيبة عن داود بن أبي صالح عن رافع عن أبي هريرة أن النبي صلى الله عليه وسلم
نهى أن يمشي الرجل بين المرأتين

داود بن عبد الجبار أبو سليمان الكوفي

حدثنا محمد بن علي الفلاس
قال حدثنا عباس قال سمعت يحيى يقول داود بن عبد الجبار ليس بثقة وقال في موضع آخر داود بن عبد الجبار كان ينزل
عند باب الطاق وقد رأيته كان يكذب وحدثني أبي بن موسى قال سمعت البخاري قال داود بن عبد الجبار يحيى منكر
الحديث ومن حديثه ما حدثنا الحسن بن علي بن خالد الليثي قال حدثنا سعيد بن سليمان قال حدثنا داود بن عبد الجبار قال كنت
مع أبي بن جرير فرأى حية فقال أخبرني أبي أن رسول الله صلى الله عليه وسلم قال من رأى حية فلم يقتلها فرقا منها فليس منا
حدثنا محمد بن أيوب قال حدثنا محمد بن عقبة السدوسي قال حدثنا داود بن عبد الجبار أبو سليمان الكوفي قال حدثنا
عن جليس بن جواد عن ابن عباس قال رأيت رسول الله صلى الله عليه وسلم يأكل العنب حبا لا يتابع عليها أما قوله رأيته فقد رواه
جماعة وأما الثاني فلا أصل له

داود بن الزبرقان

حدثنا محمد بن عبد الحميد السمرقندي قال حدثنا أحمد بن محمد
الجصاص قال سألت يحيى بن معين عن داود بن الزبرقان فقال ليس بشيء حدثنا محمد بن عيسى قال حدثنا العباس قال سمعت
يحيى يقول داود بن الزبرقان ليس بشيء

داود بن عطاء المدني

حدثنا عبد الله بن أحمد قال سألت أبي
عن داود بن عطاء شيخ من أهل المدينة قال قد رأيته ليس حديثه بشيء حدثنا عبد الله قال سمعت عبد الله بن محمد بن إسحاق
الأزرق سأله أبي مرة أخرى عن داود بن عطاء فقال لا يحدث عنه ليس بشيء وقد رأيته حدثني أبي قال سمعت البخاري

يقول داود بن رزيك منكر الحديث ومن حديثه ما حدثنا به احمد بن محمد بن موسى قال حدثنا ابراهيم بن المنذر الحزامي
قال حدثنا داود بن رزيك عن موسى بن عقبة عن نافع عن ابن عمر ان رسول الله صلى الله عليه وسلم قال كان جبريل اذا جاء اول
كان اول ما يلقى عليه بسم الله الرحمن الرحيم قال الرواية في هذا الباب فيه لين وضعف

داود بن محبر بن قحذم البكراوي

حدثنا عبد الله بن احمد قال سألت ابي عن داود بن المحبر فضحك وقال مشبه لا شيء كان يدلس ذاك ليس الحديث حدثنا ادم
بن موسى قال سمعت البخاري قال داود بن محبر منكر الحديث حدثنا محمد بن عيسى قال حدثنا عباس بن محمد قال سمعت يحيى
يقول داود بن المحبر ليس بكذاب ولكنه كان رجلا قد سمع الحديث بالبصرة ثم صار الى عبادان فصار مع الصوفية فعمل
الخوص والاسل فنسي الحديث وجفاه ثم قدم بغداد فجاء اصحاب الحديث فجعل يحدثهم بالحديث لانه لزم الناس اصحاب الكتب
ولكنه كان في نفسه ليس بكذوب قال يحيى وقد كتبت عن ابيه المحبر بن قحذم

داود بن حصين مدني

حدثنا محمد بن عثمان البلخي قال حدثنا الحسين بن شجاع قال سمعت علي بن المديني يقول مرسل الشعبي وسعيد بن المسيب احب الي من
داود بن الحصين عن عكرمة عن ابن عباس

داود بن منصور كاتب في حديثه

حدثنا احمد بن داود الهو
مشي قال حدثنا ابراهيم بن سعيد الجوهري قال حدثنا داود بن منصور قال حدثنا قليس بن الربيع عن غيلان بن جامع وابن ابي ليلى وجابر
عن عدي بن ثابت عن عبد الله بن يزيد عن خزيمة بن ثابت قال صلى النبي عليه السلام بجمع المغرب والعشاء باذان واقامة واحدة
وقال مالك وحماد بن زيد وحماد بن سلمة وغيرهم عن يحيى بن سعيد عن عدي بن ثابت عن عبد الله بن يزيد وعن ابن ايوب وقال
سفين عن جابر عن عدي وشعبة عن عدي نفسه نحوه هذه اولى

داود بن عبد الله الجعفري في حديثه وهم مدني

حدثنا يحيى بن الحسن العلوي قال حدثنا ابراهيم بن محمد قال حدثنا داود بن عبد الله الجعفري قال حدثنا عبد العزيز بن محمد عن يحيى بن سعيد
انه سمع سعيد بن المسيب يحدث عن ابي هريرة قال سمعت رسول الله صلى الله عليه وسلم يقول اخبرت بقرية ياكل القرى تقرب وهي المدينة
يثرب تنفي الناس كما ينفي الكير خبث الحديد قال مالك وابن عيينة وعمر بن الحرث عن يحيى بن سعيد عن ابي الحباب سعيد
بن يسار عن ابي هريرة عن النبي عليه السلام نحوه قال وهو اولى

داود بن ابي عوف ابو الجحاف

حدثنا بشر بن موسى
قال حدثنا الحميدي قال حدثنا سفين قال حدثنا ابو الجحاف وكان من الشيعة

داود بن عبد الحميد الكوفي عن عمر بن قليس الملائي باحاديث لا يتابع عليها

قال منها ما حدثنا به يحيى بن حاتم قال حدثنا ابراهيم بن يعقوب
قال حدثنا داود بن عبد الحميد الكوفي وسمعت منه بالموصل قال اخبرنا عمر بن قليس الملائي عن عطية العوفي عن ابي سعيد الخدري
قال قال رسول الله صلى الله عليه وسلم يا فاطمة قومي الى اضحيتك فاشهديها فان لك بكل قطرة تقطر من دمها ان تغفر لك
ما سلف من ذنوبك قالت يا رسول الله هذا لنا اهل البيت خاصة ام للمسلمين عامة قال بل للمسلمين عامة وله روايات
اخرى من غير هذا الوجه لينة ايضا

داود بن عمرو التغلبي كان بمصر عن الاوزاعي وغيره يكنى ابا سليمان

حدثنا محمد بن عثمان بن صالح قال حدثنا داود بن عمرو التغلبي قال حدثنا عبد الرحمن بن عمرو الاوزاعي عن ابي معاذ عن ابي هريرة قال قال رسول
الله صلى الله عليه وسلم شرف المؤمن صلوته بالليل وعزه بالنهار استغناؤه عما في ايدي الناس هذا يروى عن الحسن وغيره من قولهم
وليس له اصل مسند

داود بن عجلان ابو عقال

حدثنا محمد بن عيسى قال حدثنا العباس بن محمد

قال سمعت يحيى بن معين يقول داود بن عجلان مكي ابو عقال وما به بأس شيء قال وهذا الحديث حدثناه ابو يحيى بن مسرة
قال حدثنا محمد بن حرب بن سليم وحدثنا يحيى بن عثمان قال حدثنا نعيم بن حماد قال حدثنا داود بن عجلان بن سليمان قال كنت
مع ابي عقال في الطواف في يوم مطير فقال الا احدثكم بحديث تسرون به فلنا به قال كنت مع انس بن مالك في يوم مطير فلما فرغنا
من طوافنا قال لنا استأنفوا العمل ثم قال انا طفنا مع النبي صلى الله عليه وسلم في يوم مثل هذا فقال استأنفوا العمل
قال يحيى طفت مع انس بن مالك والحسن بن ابي الحسن في مطر فابينا وراء المقام فصلينا ركعتين فاقبل علينا انس ثم ذكر
نحوه ولا يتابع داود بن عجلان ولا ابو عقال ولا يعرف الا به

داود الطفاوي يضع حديثه باطلا لا اصل له

حدثنا محمد بن احمد بن حماد قال حدثنا معوية بن صالح قال سمعت يحيى بن معين يقول داود الطفاوي الذي روى عنه المعتمر
حديث القرآن ليس بشيء حدثناه ابراهيم بن محمد قال حدثنا عمر بن رزيق قال حدثنا داود بن يزيد الطفاوي عن مسلم بن
ابي مسلم عن موسى بن ابي العجلي عن عبيد بن نسير الليثي انه سمع عبادة بن الصامت يقول من صلى منكم من الليل فليجهر بقراءته فان الملائكة
يصلي وتسمع لقراءته وان مسلمي الجن الذين يكونون في الهواء وجيرانه الذين يكونون معه يصلون بصلوته ويستمعون
لقراءته فانه يطرد بجهره قرابة عن داره ومن حوله فساق الشياطين ومردة الجن وما من رجل يعلمك الخير يجهر عليه
يريد به وجه الله ثم صلاه من الليل ساعة معلومة الا امر به الليلة الماضية الليلة المستأنفة ان يكون عليه ضيفا في
بيته ساعته فاذا مات صور القرآن صورة حسنة جميلة تمجا فوقف على رأسه واهله يسألونه لا يدري ما يقول حتى
يفزع من جهاته فاذا وضع على سريره دخل حتى يكون على جهاته ودون الكفن فاذا وضع في لحده ولاه عنه اصحابه
وجاء منكر ونكير حتى يكون بينه وبينهما فيقولان له اليك عنا حتى نسأله فيقول كلا وربي الكعبة لا افارقه
حتى ادخله الجنة فينظر القرآن الى صاحبه فيقول له لست هناك وابشر فانك ستجزى من الجبار جزاء صدق ومن الاصحاب
ما جاء صدق ومن الاخلاء خليل صدق قال فيقول من انت فيقول انا القرآن الذي عنت كبهته وخفي وتسهر وتعاني
وكنت تجني وانا اجيئك اليوم ومن اجلته احبه الله ليس عليك بعد مسألة منكر ونكير من غم ولا هم فان سألاه منكر
ونكير وضعا عنه يقعدان هو والقرآن في القبر فيقول القرآن لا فرشتك فراشا لينا ومهدا وثيرا وثيابا دفيا حسنا
جميلا جزاء لك بما اسهرت ليلك وضمأت شهوتك وعطشت واذفيك وسمعك وبصرك قال فلينظر الى السماء السابعة
من الهرم فيسأل له فراشا وثيابا فيعطيه الله ذلك فينزل به الف ملك من مقربي سماء السابعة وتجيء الملائكة
فتسلم عليه فيقول له القرآن هل استوحشت بعدي ما زلت منذ فارقتك ازكلمة الهي الذي اخرجت منه لك
بفراش وثياب ومصباح فهذا قد جيئك به فتمسحي تفرشك الملائكة قال ويرفع في قبره من قبل الجنة ثم يرفع من جانبه
الآخر فيتسع عليه مسيرة اربع مائة عام ويوضع له فراش بطائنه من حرير يخفق وحشوه المسك الاذفر لين الخز
والقز ويوضع له مرآة عند رأسه ورجله من السندس والاستبرق ويوضع له سراج من نور في مسرجه وذهب
عند رأسه ورجله ينير له الى يوم القيامة ثم تصعد الملائكة على شقه الايمن على فراشه مستقبلا القبلة ثم يفتح له باب
الف في وجهه فيسلمون ويزودونه باسمين من الجنة ثم يصعد روحه الى السماء فيدخل اليه الارواح وهو مضطجع على فراشه

حتى يصعدوا في السماء فيأخذ القرآن الياسمين الذي زودته الملائكة فيضعه عند رأسه ويشم خطمها حتى يبعثه ربه
القرآن الى أهله فيجيئهم بخبرهم كل يوم وليلة ويتعاهدونه كما يتعاهدون الوالد ولده بالخير فاذا تعلم أجر من ولده القرآن
لشره بذلك فمن وان كان عليه عقد سوء أتاهم كل غدوة وعشية فيطأ صاحبه في داره ويدعون العقد بالخير والاقبال كما قال
قال وهذا حديث باطل

داود بن فراهيج المدني حدثنا أحمد بن محمد بن صدقة قال حدثنا الموت قال حدثنا عبد الله بن محمد
زعمة بن جليب البصري قال حدثنا يحيى بن نصير قال حدثنا شعبة قال حدثنا داود بن فراهيج بعد ما كبر وافتقر وافتقر حدثنا
محمد قال حدثنا صالح بن أحمد حدثنا علي قال سمعت يحيى وذكر داود بن فراهيج فقال كان شعبة يضعفه حدثنا محمد قال حدثنا
عباس قال سمعت يحيى بن معين يقول داود بن فراهيج ضعيف الحديث

داود بن يزيد الأودي كوفي حدثنا محمد بن اسمعيل قال حدثنا الحسن بن علي قال سمعت محمد بن عبيد يقول كنت جالسا بين يدي الشعبي الا عنهم وأنا يومئذ ابن ثمان
عشرة سنة قال فجاء داود بن يزيد الأودي حتى وقف عندنا بواب كنده قال فجعل ينظر يمينا وشمالا قال فقال اسمعيل ترى هذا
قلت نعم قال كان الشعبي يحلف انه لا يموت حتى يكون في رأسه قال فحدثني من سمع اليه أمر أن يشرب كوبا في رأسه حدثنا
جعفر بن محمد السوسي قال حدثنا عيسى بن يونس الفاخوري قال حدثنا ضمرة عن نصير بن أبي الأشعث عن السري بن اسمعيل قال قال الشعبي لداود
بن يزيد الأودي ولجابر الجعفي لو كان لي عليكم سبيل ولم أجد الا أن أسبعكما لفعلت كما بكما حدثنا محمد بن اسمعيل
قال حدثنا الحسن قال حدثنا عمر بن زرارة قال قال لي حفص حدثني شريك عن داود الأودي عن الشعبي عن علي يعني علي لا يعطى أقل
من عشرة دراهم قلت نعم قال جعفر فانا شاهد لداود حين أقر بهذا الحديث حدثنا عبد الله بن أحمد بن أبي مسرة قال
سعيد بن منصور قال حدثنا هشيم قال أخبرنا حصين قال انتهينا الى الشعبي وهو مغضب فقيل له مالك يا أبا عمرو فقال كان
هذا الفاسق يعني داود بن يزيد الأودي سألني عن الرجل يعطس في الخلاء فلم أدر ما أقول يا أبا عمرو قال حمد الله في نفسه حدثني
آدم قال سمعت البخاري قال قال علي لا أروي عن داود بن يزيد بن عبد الرحمن الأودي وكان أبوه ثقة حدثنا محمد بن عثمان
قال سمعت يحيى بن معين يقول وذكر عنده داود بن يزيد الأودي قال ضعيف وهو عم عبد الله بن ادريس حدثنا عبد الله بن أحمد قال
حدثنا أبي قال حدثنا يحيى قال قال سفيان الثوري أبو بسطام يعني شعبة كتب عن داود بن الأودي عجبا منه وكان شعبة جمل عن داود بن
حدثنا عبد الله قال سمعت أبي يقول داود بن يزيد الأودي عم ابن ادريس ضعيف الحديث حدثنا محمد بن عيسى قال صالح قال
حدثنا علي قال سمعت يحيى قال قال لي سفيان الثوري شعبة يروي عن داود بن يزيد قال تعجبا منه حدثنا محمد بن زكريا قال حدثنا محمد
بن المثنى قال ما سمعت يحيى ولا عبد الرحمن حدثنا عن سفيان عن داود بن يزيد الأودي شيئا قط حدثنا محمد بن عيسى قال حدثنا
عمرو بن علي قال كان يحيى وعبد الرحمن لا يكتبان عن داود بن يزيد الأودي وهو عم ابن ادريس وكان شعبة وسفيان يحدثان عنه
حدثنا محمد بن عيسى قال حدثنا عباس قال سمعت يحيى بن معين يقول داود بن يزيد الأودي ليس بشيء حدثنا محمد بن عبد الرحمن
قال حدثنا عبد الملك بن عبد الحميد الميموني قال سمعت أحمد بن حنبل يقول داود الأودي هاه

دينار أبو سعيد عقيصا كوفي يقال التيمي كان من الرافضة حدثنا أحمد بن علي الأبار قال حدثنا أحمد بن سنان القطان قال حدثنا علي بن أنس قال قال أبو بكر بن عياش
لحقت عن أبي حصين ونجوا بأبي سعيد عقيصا ما ضر بكر أمه بنتهم عثمان حدثنا محمد بن عيسى قال حدثنا الحق بن ابراهيم

قال حدثنا أبو بكر بن عياش قال وقد رأيت ذاك الماضي بكر أمه لما سعيد عقيصا كان وجهه وجه النعم حدثنا محمد بن عيسى
قال حدثنا العباس بن محمد قال سمعت يحيى يقول سعيد الهمداني وجه العرب والأصبغ بن نباتة ليس بشيء هؤلاء كلهم شيعة وأبو
سعيد عقيصا شيعة

دهثم بن قران كوفي لا يتابع عليه ولا يعرف لأبيه حدثنا عبد الله بن أحمد
قال حدثني أبي عن دهثم بن قران فقال كان شيخا ليس به بأس حدثني عبد الله بن أبي بكر بن عياش ثم أخرج كتابا عن يحيى بن أبي بكير فترك جلسته متروك
الحديث حدثنا محمد بن عثمان قال سمعت يحيى بن معين وذكر له حديثا عن أبي بكر بن عياش عن دهثم بن قران قال كان دهثم كوفيا
لا يكتب حديثه حدثنا محمد بن عيسى قال حدثنا عباس قال سمعت يحيى يقول دهثم بن قران ضعيف وفي موضع آخر ليس بشيء ومن
حديثه ما حدثناه زوج الفرج قال حدثنا يوسف بن عدي قال حدثنا أبو بكر بن عياش عن دهثم بن قران عن أبيه أن رجلا
ضرب رجلا بالسيف فقطع ساقه من عند المفصل فاستعدى النبي عليه السلام فقضاه بالدية وقال خذها بارك الله لك فيها

دراج أبو السمح حدثنا عبد الله بن أحمد قال سمعت أبي يقول دراج أبو السمح أحاديثه مناكير حدثنا جعفر بن محمد قال حدثنا أبو الأسود قال حدثنا
ابن لهيعة عن دراج عن أبي الهيثم عن أبي سعيد قال النبي صلى الله عليه وسلم الرسل حلل يعني المفاخرة بالجماع لا يعرف الا به

دلهم بن صالح عن جبير بن عبد الله بن بريدة كوفي حدثنا محمد بن عيسى قال حدثنا عباس قال سمعت يحيى قال دلهم
بن صالح ضعيف ومن حديثه ما حدثناه محمد بن اسمعيل قال حدثنا أبو نعيم قال حدثنا دلهم بن صالح قال حدثني حجر بن عبد الله بن بريدة
أن أباه أهدى الى رسول الله صلى الله عليه وسلم خفين أسودين ساذجين أهداهما له النجاشي قال فمسح عليهما وصلى المسح على
الخفين ثابت صحيح من غير وجه فأما الرواية في خفي النجاشي الذي أهداهما له فليس بشيء ولا يصح فيهما شيء

ديلم بن الهوسع أبو وهب الجيشاني حدثني آدم بن موسى قال سمعت البخاري يقول ديلم بن الهوسع أبو وهب الجيشاني وجيشان بطن من سبأ الصحابة واسمه يزيد بن حبيب
قال البخاري في اسناده نظر وهذا الحديث حدثناه محمد بن اسمعيل الصائغ قال حدثنا يحيى بن معين قال حدثنا وهب بن جرير قال حدثنا
أبي قال سمعت يحيى بن أيوب يحدث عن يزيد بن أبي حبيب عن أبي وهب الجيشاني عن الضحاك بن فيروز الديلمي عن أبيه قال قلت يا رسول الله
اني أسلمت وتحتي أختان فقال رسول الله صلى الله عليه وسلم طلق أيتهما شئت ولا تجمع بين الأختين

دينار بن حمزة البصري حدثني آدم بن موسى قال سمعت البخاري قال دينار بن حمزة البصري عن مطر عن قتادة عن أنس عن النبي عليه السلام في المتحابين
عليه وهذا الحديث حدثناه محمد بن زكريا البلخي قال حدثنا خليفة بن خياط قال حدثنا دينار بن حمزة قال حدثنا مطر الوراق عن قتادة
عن أنس عن النبي صلى الله عليه وسلم قال ما من عبدين متحابين في الله استقبل أحدهما صاحبه فيتصافحان ويصليان على النبي صلى الله عليه وسلم
الا لم يفترقا حتى يغفر لهما وقد روي باسناد آخر فيه لين أيضا وأما الرواية في المتحابين الله لغير هذا الاسناد خلاف
هذا اللفظ باسانيد مختلفة نحو هذا الكلام

دجين بن ثابت أبو الغمر مدني حدثنا محمد بن عيسى قال
حدثنا صالح بن أحمد قال حدثنا علي عبد الله قال سمعت عبد الرحمن بن مهدي وسئل عن دجين بن ثابت الذي يروي عن سلم مولى عمر
فقال عبد الرحمن قال لنا مرة حدثني مولى لعمر بن عبد العزيز فقلنا له ان مولى لعمر بن عبد العزيز تميم بن عبد النبي عليه السلام فان أولئك
يلتهون حتى قال اسلم مولى عمر بن الخطاب ثم قال عبد الرحمن فلا يعتد به قال وكان يتوهمه ولا يدري ما هو ومن هو مولى لعمر
بن عبد العزيز حدثنا علي قال حدثنا الحسن بن شجاع قال حدثنا علي بن المديني قال قال لي عبد الرحمن بن مهدي كان الدجين يقول
حدثني اسلم مولى عمر بن عبد العزيز فلما كان بآخره لقنوه مولى عمر بن الخطاب فكان يقول حدثنا زكريا بن يحيى قال حدثنا محمد بن المثنى

قال ما سمعت عبد الرحمن يحدث عن ذي جيش بأبي الغصن ﴿ حدثنا محمد بن عيسى قال حدثنا عباس قال سمعت يحيى بن معين يقول الذي
رثاث لبس جبة لبس ﴿ وهذا الحديث حدثناه محمد بن إسمعيل قال حدثنا مسلم بن إبراهيم قال حدثنا الذي بن رثاث أبو الغصن
قال حدثنا سلم مولى عمر قال كنا نقول لعمر حدثنا عن النبي عليه السلام فيقول إني أخشى أن أزيد أو أنقص وقد سمعت النبي عليه السلام
يقول من كذب علي فليتبوأ مقعده من النار ﴿ وفي هذا الباب أحاديث صحاح من غير هذا الوجه من جماعة من أصحاب النبي عليه السلام ﴿

ذئب بن عمرو عن أبي إسحق لا يتابع على حديثه ولا يعرف لأبيه صحبة

حدثنا موسى بن إسحق قال حدثنا عبد
الجبار قال حدثنا محمد بن أبان عن ذئب بن عمرو عن أبي إسحق عن البراء أن رجلا شكا إلى النبي عليه السلام الوحشة فقال للرجل قل
سبحان الملك القدوس رب الملائكة والروح جلت السموات والأرض بالعزة والجبروت فقالها الرجل فأذهب الله عنه الوحشة ﴿

داود بن يحيى الرازي كان من يغلو في الرفض لا يتابع على حديثه

حدثنا علي بن سعيد قال حدثني عبد الله بن
يحيى الرازي قال حدثني أبي عن الأعمش عن عباية الأسدي عن ابن عباس عن النبي عليه السلام أنه قال لأم سلمة يا أم سلمة إن عليا
لحمه من لحمي ودمه من دمي وهو مني بمنزلة هرون من موسى غير أنه لا نبي بعدي ﴿ وبإسناده عن ابن عباس قال ستكون فتنة فإن
أدركها أحد منكم فعليه بخمسة بكتاب الله وعلي بن أبي طالب فإني سمعت رسول الله صلى الله عليه وسلم يقول وهو آخذ بيدي علي هذا
أول من آمن بي وأول من يصافحني يوم القيامة وهو الفاروق بين هذه الأمة يفرق بين الحق والباطل وهو يعسوب المؤمنين والمال يعسوب
الظلمة وهو الصديق الأكبر وهو يأتي الذي أتى به وهو خليفتي من بعدي ﴿ حدثنا الحسين بن علي قال حدثنا الكاز بن معاذ قال سمعت كيا
معوية يقول كان عباية بن ربعي يشرب النبيذ ﴿ وأما الذي من منزلة هرون من موسى فصحيح من غير هذا الوجه ﴿ رواه يحيى بن سعيد
عن سعيد بن المسيب عن سعد بن أبي وقاص عن النبي عليه السلام ﴿ ورواه عامر بن سعد ومصعب بن سعد وإبراهيم بن سعد عن سعد ﴿

باب الذال

ذو أدبر عليه الحارثي

حدثنا محمد بن عثمن قال سمعت يحيى بن معين وسئل عن ذو أدبر عليه فقال كان ضعيفا ﴿ حدثنا محمد بن عيسى قال حدثنا عباس
قال سمعت يحيى بن معين يقول ذو أدبر عليه ليس بشيء ﴿ حدثني أحمد بن موسى قال سمعت الحارثي يقول ذو أدبر عليه الحارثي الكوفي
عن الليث ومعروف يخالف بعض حديثه ﴿ وهذا الحديث حدثناه جدي رحمه الله قال حدثنا عبد العزيز بن الكامل قال حدثنا ذو أدبر
بن عليه الحارثي عن الليث عن مجاهد عن أبي هريرة قال دخل النبي عليه السلام وأنا أتكلم للبكر فقال يا أبا هريرة أشكم درد قلت نعم قال فقم
فإن الصلوة شفاء ﴿ حدثنا عبد الله بن أحمد بن عبد الله قال حدثنا محمد بن إسمعيل قال حدثنا أبو الأصبهاني قال حدثنا الحماني عن
الليث عن مجاهد قال قال لي أبو هريرة يا فارسي أشكم درد قال أبو الأصبهاني رفعه ذو أدبر ليس له أصل أبو هريرة لم يكن فارسيا إنما مجاهد
فارسي ﴿ حدثناه أحمد بن محمد بن عاصم قال حدثنا عبد الرحمن بن صالح قال حدثنا شريك عن الليث عن مجاهد قال قال لي أبو هريرة أشكم
درد قال إذا اشتكيت بطنك فقم فصل ﴿ الموقوف أولى ﴿

باب الراء

ربيع بن عبد الله بن خطاف

حدثنا محمد بن عيسى قال حدثنا صالح بن أحمد قال سألت يحيى بن سعيد عن الربيع بن عبد الله بن خطاف الذي روى عن الحسن وعن جعفر المنتصر
قلت ليحيى إن عبد الرحمن يثني عليه قال يحيى أنا أعلم وجعل يحيى يضرب بيده تعجبا من عبد الرحمن قال علي فقلت ليحيى لا تعدي عن هذا
الشيخ حديثا واحدا قال أجل فلا ترويه عنه شيئا فإذا علم به كنت أخطأ أقدام الفقراء ﴿

حدثنا محمد قال حدثنا صالح قال حدثنا علي قال سألت عبد الرحمن بن مهدي عن الربيع بن عبد الله الذي روى عن الحسن وعن
جعفر عن الحسن فقال كان عندي ثقة ثبت جيد قلت لعبد الرحمن كان يرى القدر قال كان يجلس يوم وراء يوم الجمعة ﴿
حدثني أحمد بن موسى قال سمعت الحارثي قال الربيع بن عبد الله بن رجا فأبو محمد الأحدب النقري البصري قال الحارثي قال علي حدثني لا
يروى عنه ﴿

ربيع بن حبيب عن نوفل بن عبد الملك كوفي

حدثنا عبد الله بن أحمد قال سألت أبي عن ربيع بن حبيب
فقال حدث عنه عبيد الله بن أحاديث مناكير ﴿ حدثنا محمد بن عيسى قال حدثنا صالح قال قال سألت يحيى عن الربيع
بن حبيب أي شيء فقال يعرف وينكر وقال بيده يجيء عمر بن الوليد قال هو وجه ﴿ حدثني أحمد قال سمعت الحارثي قال الربيع بن حبيب
عن نوفل بن عبد الملك منكر الحديث ﴿ قال الحارثي قال ابن معين هو أحب إلي من حديثه ما حدثناه ابن همام بن يوسف قال حدثنا
محمد بن عثمن بن كرامة قال حدثنا عبيد الله بن موسى عن الربيع بن حبيب عن نوفل بن عبد الملك عن أبيه عن علي قال نهانا النبي عليه السلام
أن نثني الخمر على الخيل وأن نضرب في النجوم وأمرنا بإسباغ الوضوء ﴿ قال وقد روي عن النبي عليه السلام أنه نهى أن يثنى الخمر على الخيل
بأسانيد أصح من هذا وأما إسباغ الوضوء ففيه أحاديث صحاح وأما النظر في النجوم ففيه رواية الغالب عليها الشر ﴿

ربيع بن مالك عن خوله ذو أسنة حجاج بن أرطاة

حدثني أحمد بن موسى قال سمعت الحارثي قال الربيع بن مالك عن خوله
ذو أسنة حجاج بن أرطاة قال الحارثي لم يثبت حديثه قال ومن حديثه ما حدثناه محمد بن سنان التستري قال حدثنا عمر بن عبد الرحمن
أبو حفص الأبار قال حدثنا حجاج بن أرطاة عن الربيع بن مالك عن خوله عن النبي عليه السلام أنه قال من نزل منزلا فقال أعوذ بكلمات
الله التامات كلها من شر ما خلق لم يضره في منزله ذلك شيء حتى يرتحل ﴿ هذا رواية من غير هذا الوجه بأسانيد جياد ﴿

ربيع بن سهل بن الربيع بن عميلة الفزاري كوفي

حدثنا أحمد بن موسى قال سمعت الحارثي قال الربيع بن عميلة الفزاري عن سعيد بن عبيد قال الحارثي يحدث بأحاديث ﴿ حدثنا محمد بن عيسى قال حدثنا عباس قال سمعت يحيى
يقول الربيع بن سهل الفزاري كان هاهنا وقد سمعت أنا منه وليس هو بشيء وينبغي أن يكون من آل الربيع بن الربيع ﴿ ومن حديثه
ما حدثناه أحمد بن داود السيناني قال حدثنا إسمعيل بن موسى قال حدثنا الربيع بن سهل الفزاري عن سعيد بن عبيد عن علي بن ربيعة
الوالبي قال سمعت عليا على منبركم هذا يقول عهد إلي النبي عليه السلام أن مقاتلي بعده القاسطين والناكثين والمارقين ﴿
قال الإسناد في هذا الحديث عن علي لينه الطرق والرواية عنه في الحروب صحيحة ﴿

ربيع بن صبيح بصري

حدثنا محمد بن عيسى قال حدثنا نصر بن علي قال حدثنا بشر بن عمر قال ذهبت إلى شعبة يوما فإذا هو يقول تبلغون عني ما لم أتكلم به
من سمعني منكم أفحش في الربيع بن صبيح والله لا أحدثكم بحديث حتى تأتوا الربيع فتكذبوا أنفسكم إن في الربيع خصلا لا يكون
في الرجل الخصلة الواحدة منها فيسود بها ﴿ حدثنا محمد بن أيوب قال حدثنا محمود بن غيلان قال حدثنا أبو داود قال
قال شعبة لقد بلغ الربيع بن صبيح ما لم يبلغ الأحنف قال محمود يعني في الأرقاء ﴿ حدثنا أحمد بن موسى قال سمعت الحارثي قال
لي أبو الوليد كان الربيع يدلس وكان المهدي أشد تدليسا منه ﴿ حدثنا محمد بن يحيى قال حدثنا أحمد بن المثنى قال
ما سمعت يحيى حدث عن الربيع بن صبيح شيئا قط وكان عبد الرحمن يحدث عنه ﴿ حدثنا عبد الله بن أحمد قال حدثني أحمد بن أبي
الدورقي قال حدثنا الحجاج قال سألت شعبة فقلنا بها أحبا إليك مبارك أو الربيع بن صبيح فقال مبارك أحب إلي منه ﴿ حدثنا إسمعيل
قال حدثنا الأشرم علي الكوفي قال حدثنا علي قال جهدت يحيى أن يحدثني بحديث الربيع فما أعلمت ﴿

حدثنا محمد بن عيسى قال حدثنا عمرو بن علي قال كان عبد الرحمن يحدث عن الربيع ربيح وكان يحيى لا يحدث عنه ٥ حدثنا
محمد بن عيسى قال حدثنا عمرو بن علي قال سمعت عفان يقول حاديث الربيع مقلوبة كلها ٥

الربيع بن بدر التميمي السعدي

ويقال عليلة البصري ٥ حدثنا محمد بن عمر قال سئل يحيى وأنا أسمع عن الربيع بن بدر فقال كان ضعيفا ٥ حدثني أبي قال سمعت
البخاري قال الربيع بن بدر ضعفه قتيبة ٥ حدثنا محمد بن عيسى قال حدثنا عباس قال سمعت يحيى يقول ربيع بن بدر ليس بشيء ٥ ومن
حديثه ما حدثناه بشر بن موسى الأسدي قال حدثنا يحيى بن إسحاق السيلحيني قال حدثنا الربيع بن بدر عن أنس بن سيرين عن أبي موسى قال قال رسول الله
صلى الله عليه وسلم الاثنان فما فوقهما جماعة ٥ وفي فضل الجماعة أحاديث ثابتة بالفاظ مختلفة ٥

ربيع بن بدر بصري

كان يتبع القدر ويدعو إليه ٥ حدثنا محمد بن خزيمة قال حدثنا سعيد بن أوس أبو زيد الهروي قال حدثنا الربيع بن بدر قال
سمعت الحسن يقول لو أنني أجد حجة يوم القيامة للقيت الله حتى أخبر بها ٥ حدثنا محمد بن عيسى قال حدثنا عمرو بن علي
قال سمعت معاذ بن معاذ يقول صليت خلف الربيع بن بدر أنا وعمر بن الهيثم القاشي فأخبرني عمر أنه أدركه الصلوة معه
مرة أخرى قال فصليت فلما سلم قعدت أدعو فقال كعلك ممن يقول اللهم اعصمني قال معاذ فأعدت تلك الصلوة عشرين سنة ٥
قال وليس يعلم للربيع مسند وإنما يروى عنه مقطعات عن الحسن ٥

ربيع بن سليمان صاحب لمانة بصري

حدثنا محمد بن عيسى قال حدثنا عباس بن محمد قال سمعت يحيى بن معين قال ربيع بن سليمان صاحب لمانة ليس بشيء ٥

ربيع بن النابغة عن أبيه عن علي بصري

حدثني أبو موسى قال سمعت البخاري قال ربيعة بن النابغة عن أبيه عن علي
قال البخاري ولا يصح حديثه ٥ وهذا الحديث حدثناه محمد بن إسماعيل قال حدثنا عفان قال حدثنا حماد بن سلمة قال أخبرنا علي
بن زيد عن ربيعة بن النابغة عن أبيه عن علي قال نهى رسول الله صلى الله عليه وسلم عن زيارة القبور عن لحوم الأضاحي فوق ثلاثة أيام ٥
ثم رخص فيما بعد ٥ قال وفي هذه الرواية أسانيد أصح من هذا ٥

راشد بن معبد الثقفي عن أنس بصري

حدثنا محمد بن عيسى قال حدثنا عباس قال سمعت يحيى بن معين قال راشد بن معبد ضعيف ٥ ومن حديثه ما حدثناه محمد بن حميد
قال حدثنا عبد الله بن رجاء قال أخبرنا راشد بن معبد الثقفي عن أنس بن مالك قال ما كان لباسنا وفراشنا على عهد رسول الله صلى
الله عليه وسلم إلا الجلود ٥ قال لا نعرفها إلا عنه ٥

راشد أبو مليكة العطار

حدثنا محمد بن إسماعيل قال حدثنا الحسن بن علي الحلواني حدثنا سعيد بن سلام العطار حدثنا أبو مليكة العطار قال سمعت قتادة
يحدث قال سمعت أنس بن مالك قال قال رسول الله صلى الله عليه وسلم إذا أولى أحدكم أخاه فليحسن عقبه فإنهم يبعثون أو قال يلقون وروى
عن أنس نحوه قال ليس له من حديث قتادة أصل وهذا الحديث حدثناه لبراهيم بن مسرة وفي هذا رواية بإسناد جيد من غير هذا الوجه
عن جابر وغيره ٥

روح بن عطيف الجزري

حدثني عبد الله بن محمد بن سعدويه المروزي قال حدثنا أحمد بن عبد الله
بن بشير المروزي قال حدثنا سفين بن عبد الملك قال سألت ابن المبارك عن روح بن عطيف صاحب الدم فقد الدرهم عن النبي عليه السلام
قال جلست إليه مجلسا فجعلت أستحيي من أصحابي أن يرفعوا بي كلامه كراهية لحديثه ٥ وهذا الحديث حدثناه روح بن الفرج
قال حدثنا يوسف بن عدي قال حدثنا القاسم بن مالك عن روح بن عطيف عن الزهري عن أبي سلمة عن أبي هريرة يرفعه ٥ قال يعاد الصلوة
من فقد الدرهم من الدم ٥ حدثني أبو موسى قال سمعت البخاري يقول هذا الحديث باطل وروح هذا منكر الحديث ٥

روح بن أسلم أبو حاتم الباهلي بصري

حدثنا أبو موسى قال سمعت البخاري قال روح بن أسلم يتكلمون فيه ٥ و
من حديثه ما حدثناه بكر بن يحيى قال حدثنا الحسن بن إبراهيم الصواف قال حدثنا روح بن أسلم قال حدثنا حماد بن سلمة عن ثابت البناني
وعلي بن زيد وعطاء بن السائب عن أبي عثمان النهدي عن أبي موسى الأشعري أن النبي صلى الله عليه وسلم قال إذا دخلت على مريض
فمره فليدع لك فإن دعاءه كدعاء الملائكة ٥ ولا يتابع عليه والحديث من حديث أبي عثمان عن أبي موسى صحيح رواه جماعة عن أبي عثمان عن أبي موسى ٥

روح بن مسافر أبو بشر كوفي

حدثنا عبد الله بن محمد بن سعدويه المروزي قال حدثنا أحمد بن عبد الله بن يشير
المروزي قال حدثنا سفين بن عبد الملك قال سألت عبد الله بن المبارك عن روح بن مسافر لم تركت حديثه فأثنا عليه خيرا
ثم قال حدثنا عن علقمة بن مرثد التسليم على الجنازة تسليمتين فذكر قصة كتاب له دارس فوجدت فيه تسليمة ثم للنسخ بعد
كنا ما جديدا فرأيته بعد ذلك في أيدي الناس حديث علقمة مرفوعا إلى النبي عليه السلام تسليمتين تحتمل أن يكون حمل
الرجل على شيء وكان مشغولا بالتجارة ٥ حدثنا الخضر بن داود قال حدثنا أحمد بن محمد قال قال أبو عبد الله لأبي الأحوص روح
جيد روح بن مسافر عن أبي إسحاق هو مقارب قال فقال أبو الأحوص ما أدري ما ترك له عندي حرفا وأخبرني أنه ترك حديثه ٥ حدثنا
محمد بن عيسى قال حدثنا عباس قال سمعت يحيى بن معين قال روح بن مسافر ضعيف ٥

روح بن عطاء أبي ميمونة بصري

حدثنا عبد الله بن أحمد بن حنبل قال سألت يحيى بن معين عن روح بن عطاء أبي ميمونة قال حدث عنه أبو داود وهو ضعيف ٥ حدثنا
محمد بن عيسى قال حدثنا عباس قال سمعت يحيى يقول روح بن عطاء أبي ميمونة ضعيف ومن حديثه ما حدثنا به
حمزة بن محمد الجرجاني قال حدثنا نعيم بن حماد قال حدثنا روح بن عطاء أبي ميمونة قال حدثنا أبي عن الحسن عن سمرة بن جندب قال كان
رسول الله صلى الله عليه وسلم يسلم في الصلوة تسليمة قبالة وجهه فإذا سلم عن يمينه سلم عن يساره ٥ والحديث في تسليمه
اثنتين لينه والأحاديث الصحاح عن ابن مسعود وغيره في تسليمتين ٥

روح بن عبد الواحد القرشي عن موسى

بن أعين عن ابنه أبي سليم ولا يتابع على حديثه شامي ٥ حدثناه محمد بن أحمد الأزدي قال حدثنا روح بن عبد الواحد القرشي
قال حدثنا موسى بن أعين عن ابنه أبي سليم عن مجاهد عن ابن عمر قال قال رسول الله صلى الله عليه وسلم طلب العلم فريضة على كل مسلم ٥
والرواية في هذا الباب فيها لين ٥

روح بن عبادة بن العلاء بن حسان القيسي بصري

حدثنا جعفر بن محمد قال سمعت أبا الوليد يقول أعرف روح بن عبادة منذ أربعين سنة لما رأيته عند عالم وكان وراقا ٥
وقال عارم دليته مرة عند حماد بن زيد ٥ حدثني الحسين بن عبد الله الدارع قال سمعت أبا داود السجستاني قال سمعت
عباسا العنبري قال ذهب سليمان الشاذكوني إلى روح بن عبادة في مرضه فقال حديث هشام عن الحسن في الجرة فوق والكلب يركض
بها قال فقال حدثنا هشام عن الحسن قال فقال له حديث ذكره إبراهيم بن إسحاق عن عمرو عن جابر بن زيد مسئلة قال فقال حدثنا بكر
بن إسحاق فقال حدثني بها قال فلما خرج سليمان قال لو كان يوما يكذب ما كان في هذا الوقت قال أبو داود وإنما كان يعرف هذا
الحديث عن قرة بن سليمان عن هشام عن الحسن ٥ حدثنا عبد الله بن أحمد قال أبي سمعت عبد الوهاب الخفاف قال استعار
مني روح كتاب ابن لهيعة فلم يرده علي قال أبي فذكرت ذلك لروح فقال بلى قد بعثت به مع أخيه أو ابن أخيه ٥

روح بن جناح

فقه البلد المعمور لا يتابع عليه شامي ٥ حدثنا أحمد بن داود قال حدثنا صفوان بن صالح قال حدثنا الوليد بن مسلم قال حدثنا

حدثنا محمد بن عيسى قال حدثنا عمر بن علي قال كان عبد الرحمن يحدث عن الربيع بن صبيح وكان يحيى لا يحدث عنه ٭ حدثنا
محمد بن عيسى قال حدثنا عمر بن علي قال سمعت عفان يقول احاديث الربيع مقلوبة كلها ٭ **الربيع بن بدر التميمي السعدي**
ويقال عليلة البصري ٭ حدثنا محمد بن عمر قال سئل يحيى وانا اسمع عن الربيع بن بدر فقال كان ضعيفا ٭ حدثنا ابو
البختري قال الربيع بن بدر ضعفه قتيبة ٭ حدثنا محمد بن عيسى قال حدثنا عباس قال سمعت يحيى يقول ربيع بن بدر ليس بشيء ٭ ومن
حديثه ما حدثناه بشر بن موسى الاسدي قال حدثنا يحيى بن اسحق السيلحيني قال حدثنا الربيع بن بدر عن ابي عبيدة عن ابي موسى قال قال رسول الله
صلى الله عليه وسلم الاثنان فما فوقهما جماعة ٭ وفي فضل الجماعة احاديث ثابتة بالفاظ مختلفة ٭ **ربيع بن زيد بصري**
كان يبري القدر ويدعو اليه ٭ حدثنا محمد بن خزيمة قال حدثنا سعيد بن اوس ابو زيد النحوي قال حدثنا الربيع بن زيد قال
سمعت الحسن يقول لو لقي عبد محمد يوم القيامة للقنه الله حتى يخبر بها ٭ حدثنا محمد بن عيسى قال حدثنا عمر بن علي
قال سمعت معاذ بن معاذ يقول صليت خلف الربيع بن زيد اماما وعمر بن الهيثم القاضي فاخبرني عمر انه ادركه الصلاة معه
مرة اخرى قال فصليت فلما سلم تعوذ ادعوا فقال لعلك ممن يقول اللهم اعصمني قال معاذ فاعرفت ذلك الصلوة عشرين سنة ٭
قال وليس يعلم للربيع مسند وانما يروى عنه مقطعات عن الحسن ٭ **ربيع بن سليمن صاحب لمازة بصري**
حدثنا محمد بن عيسى قال حدثنا عباس بن محمد قال سمعت يحيى بن معين قال ربيع بن سليمن صاحب لمازة ليس بشيء ٭
ربيعة بن النابغة عن ابيه عن علي بصري حدثني ادم بن موسى قال سمعت البخاري قال ربيعة بن النابغة عن ابيه عن علي
قال البخاري ولا يصح حديثه ٭ وهذا الحديث حدثناه محمد بن اسمعيل قال حدثنا عفان قال حدثنا حماد بن سلمة قال اخبرنا علي
بن زيد عن ربيعة بن النابغة عن ابيه عن علي قال نهى رسول الله صلى الله عليه وسلم عن زيارة القبور وعن لحوم الاضاحي فوق ثلثة ايام ٭
ثم رخص فيها بعد ٭ قال وفي هذه الرواية اسانيد اصلح من هذا ٭ **راشد بن معبد الثقفي عن انس بصري**
حدثنا محمد بن عيسى قال حدثنا عباس قال سمعت يحيى بن معين قال راشد بن معبد ضعيف ٭ ومن حديثه ما حدثناه محمد بن جرير
قال حدثنا عبد الله بن رجاء قال اخبرنا راشد بن معبد الثقفي عن انس بن مالك قال ما كان لباسنا وفراشنا على عهد رسول الله صلى
الله عليه وسلم الا الجلود ٭ قال لا نعرفها الا عنه ٭ **راشد ابو مليكة العكاز** ولا يتابع على حديثه ٭
حدثنا محمد بن اسمعيل قال حدثنا الحسن بن علي الحلواني حدثنا سعيد بن سلام العطار حدثنا ابو مليكة العكاز قال سمعت قتادة
يحدث قال سمعت انس بن مالك قال قال رسول الله صلى الله عليه وسلم اذا اولى احدكم اخاه فليحسن كفنه فانهم يبعثون في
اكفانهم قال ليس له من حديث قتادة اصل وهذا الحديث حدثناه ابن ابي مسرة وفي هذه رواية باسناد جيد من غير هذا الوجه
عن جابر وغيره ٭ **روح بن كليف الجزري** حدثني عبد الله بن محمد بن سعد ويه المروزي قال حدثنا احمد بن عبد الله
بن بشير المروزي قال حدثنا سفين بن عبد الملك قال سمعت ابن المبارك عن روح بن كليف صاحب الدم قدر الدرهم عن النبي صلى الله عليه وسلم
قال جلست اليه مجلسا فجعلت استحي من اصحابي ان يرفعوا جاكسا معه كراهية لحديثه ٭ وهذا الحديث حدثناه روح بن الفرج
قال حدثنا ابو سفين عبد الله قال حدثنا القعنبي مالك عن روح بن كليف عن الزهري عن ابي سلمة عن ابي هريرة يرفعه ٭ قال يعاد الصلوة
من قدر الدرهم من الدم ٭ حدثني ادم قال سمعت البخاري يقول هذا الحديث باطل وروح هذا منكر الحديث ٭

روح بن اسلم ابو حاتم الباهلي بصري حدثني ادم بن موسى قال سمعت البخاري قال روح بن اسلم يتكلمون فيه ٭ و
من حديثه ما حدثناه بكر بن يحيى قال حدثنا ابن ابي مريم قال حدثنا روح بن اسلم قال حدثنا حماد بن سلمة عن ثابت البناني
وعلي بن زيد وعاصم الاحول عن ابي عثمان النهدي عن ابي موسى الاشعري ان النبي صلى الله عليه وسلم قال الا ادلك على كنز من
كنوز الجنة لا حول ولا قوة الا بالله ٭ ولا يتابع عليه والحديث من حديث ابي عثمان عن ابي موسى صحيح رواه جماعة عن ابي عثمان عن ابي موسى ٭
روح بن مسافر ابو بشر كوفي حدثنا عبد الله بن محمد بن سعد ويه المروزي قال حدثنا احمد بن عبد الله بن بشير
المروزي قال حدثنا سفين بن عبد الملك قال سألت عبد الله بن المبارك عن روح بن مسافر لم يزكه حدثنا وانا عليه حينا
ثم قال حدثنا عن علقمة بن مرثد في التسليم على الجنازة تسليمتين فذكرت كتابا له دارس فوجدت فيه تسليمة ثم انتسخ بعد
كتابا جديدا فرايته بعد ذلك في ايدي الناس حديث علقمة مرفوعا الى النبي عليه السلام تسليمة تسليمتين فحقه ان يكون جعل
الرجل على شيء فكان مشغولا بالتجارة ٭ حدثنا الخضر بن داود قال حدثنا احمد بن محمد قال قال ابو عبد الله لابي الاجوص من كف
حديث روح بن مسافر عن ابي اسحق هي منه فقال ابو الاجوص ما ادري ما تركت له عندي حرفا واحدا الان مبين ٭ حدثنا
محمد بن عيسى قال حدثنا عباس قال سمعت يحيى بن معين قال روح بن مسافر ضعيف ٭ **روح بن عطاء ابي ميمونة بصري**
حدثنا عبد الله بن احمد بن حنبل قال سألت يحيى بن معين عن روح بن عطاء ابي ميمونة قال حدثنا عنه ابو داود وهو ضعيف لا يكتب ٭
حدثنا محمد بن عيسى قال حدثنا عباس قال سمعت يحيى يقول روح بن عطاء ابي ميمونة ضعيف ومن حديثه ما حدثنا به
حمزة بن محمد الجرجاني قال حدثنا نعيم بن حماد قال حدثنا روح بن عطاء ابي ميمونة قال حدثنا ابي عن الحسن عن سمرة بن جندب قال كان
رسول الله صلى الله عليه وسلم يسلم في الصلوة تسليمة قبالة وجهه فاذا سلم عن يمينه سلم عن يساره ٭ والحديث في تسليمة
واحدة لينه والاحاديث الصحاح عن النبي صلى الله عليه وسلم تسليمتين ٭ **روح بن عبد الواحد القرشي** عن مجاهد
عن ابن عباس عن ابيه عن ابي سلمة عن ابي هريرة ولا يتابع على حديثه شامي ٭ حدثناه محمد بن احمد الاردكاني قال حدثنا روح بن عبد الواحد القرشي
قال حدثنا موسى بن ايوب عن ابيه عن ابي سلمة عن مجاهد عن ابن عمر قال قال رسول الله صلى الله عليه وسلم طلب العلم فريضة على كل مسلم ٭
والرواية في هذا الباب فيها لين ٭ **روح بن عبادة بن العلاء بن حسان القيسي بصري** حدثنا محمد بن يحيى الذهلي
قال اخبرنا جعفر بن عون قال سمعت ابا الوليد يقول اول من روح بعباد منذر بن سعيد كان عند عالم وكان وراقا ٭
وقال عارم ذاكرته مرة عند حماد بن زيد ٭ حدثني الحسين بن عبد الله الدارع قال سمعت ابا داود السجستاني قال سمعت
عباس العنبري قال ذهب سليمن الشاذكوني الى روح بن عبادة في مرضه فقال حديثه شاع عن الحسن في الرجل يعتق والولد يكفي
عنها قال فقال حدثنا هشام عن الحسن قال فقال له حديث ذكرها ابن اسحق عن عمرو عن جابر بن زيد مسئلة قال فقال حدثنا ابن
اسحق فقال حدثني بهما قال فلما خرج سليمن قال لو كان يوما بكرب ما كان في هذا الوقت قال ابو داود وانما كان يعرف هذا
الحديث عن قرة بن سليمن عن هشام عن الحسن ٭ حدثنا عبد الله بن احمد قال اي سمعت عبد الوهاب الخفاف قال استعار
مني روح كتابا لوهيب فلم يرده علي قال اي فذكرت ذلك لروح فقال بلى قد بعثت به مع اخيه او ابن اخيه ٭ **روح بن جناح**
قصة البلية المعروفة لا يتابع عليه شامي ٭ حدثنا محمد بن داود قال حدثنا صفوان بن صالح قال حدثنا الوليد بن مسلم قال حدثنا

ل وهو جناح عن الزهري عن سعيد بن المسيب عن أبي هريرة قال قال رسول الله صلى الله عليه وسلم في السماء الدنيا ملك موكل به المعمور يحيا هذه
الكعبة وفي السماء الرابعة نهر يقال له الحيوان يدخل فيه جبريل كل يوم فيغتمس فيه انغماسة ثم يخرج فيلتفض انتفاضة
يحيى منه سبعون ألف قطرة يخلق الله عز وجل من كل قطرة ملك ثم يؤمر وزان بأن يأتوا البيت المعمور فيصلون فيه ثم يخرجون
فلا يعودون إليه أبدا أو يولى عليهم أحدهم ثم يؤمر أن يقف بهم من السماء موقفا يسبحون الله فيه إلى يوم القيامة ولا يخفى وحديث الزهري
الآخر عن أبي هريرة وجناح وفيه زيادة من غير هذا الوجه بإسناد صالح في ذكر البيت المعمور هذا

رجاء أبو يحيى الحرشي ماجد السقا

عن كثير بن كثير ولا يتابع عليه بصحة حدثنا جرير بن حماد قال حدثنا يحيى بن حماد حدثنا أبو يحيى رجاء ماجد السقا قال سمعت كثير بن
كثير يحدث أبي عن أبي سلمة عن أبي هريرة قال قال رسول الله صلى الله عليه وسلم من شفع شفاعة حال دون حد من حدود الله فقد ضاد الله في حال
ملكه ومن أعان على خصومة لا يدري أحق هو أم باطل فهو في سخط الله حتى ينزع ومن مشى مع قوم يعلم أنه شاهد وليس بشاهد فهو
شاهد زور وقال المسلم كفر وسبابه فسوق وهذا الحديث يرويه أبو أسامة مختلفا مما ذكر من غير هذا الوجه

رجاء الحرث أبو سلام حبشي ليس بالقائم

حدثني أبو موسى بندار عن البخاري حدثنا محمد بن يعقوب قال حدثنا الحسين بن حريث
أبو عمار قال حدثنا الفضل بن موسى قال حدثنا رجاء الحرشي عن مجاهد عن ابن عباس قال قال رسول الله صلى الله عليه وسلم خير من أبي هريرة صراقا
ولا يتابع عليه وقد روي هذا اللفظ بإسناد غير هذا أيضا والرواية الصحيحة حديث محمد بن سيرين عن أبي الصفا عن عمر

رباح بن عبيد الله العمري

حدثنا أبو موسى قال سمعت البخاري يقول رباح بن عبيد الله العمري قال البخاري لم يتابع على حديثه
قال وقال أحمد منكر الحديث حدثنا محمد بن إسماعيل قال حدثنا يحيى بن معين قال حدثنا هشام بن يوسف قال حدثنا رباح بن عبيد الله
عن سهيل بن أبي صالح عن أبيه عن أبي هريرة عن النبي عليه السلام قال ليس الشعب جبا وتخرج منه الدابة متمرغ ثلث مرات قال البخاري هذا أصح

رباح بن أبي معروف عن عطاء مكي

حدثنا محمد بن عيسى قال حدثنا عمر بن علي قال كان يحيى وعبد الرحمن لا يحدثان عن رباح بن أبي معروف
وكان عبد الرحمن يحدث عنه ثم تركه ومن حديثه ما حدثناه أحمد بن شعيب قال أخبرنا حفص بن عمر الرقي قال حدثنا أبو أحمد الزبيري
قال حدثنا رباح بن أبي معروف عن عطاء عن أبي هريرة قال قال رسول الله صلى الله عليه وسلم أفطر الحاجم والمحجوم حدثناه محمد بن إسماعيل
قال حدثنا وهب بن عبادة حدثنا ابن جريج قال أخبرني عطاء عن أبي هريرة قال أفطر الحاجم والمستحجم حدثنا محمد بن إسماعيل قال حدثنا
قال حدثنا شعبة قال حدثنا عمرو بن دينار عن عطاء عن رجل عن أبي هريرة قال أفطر الحاجم والمحجوم قال الموقوف أصح

ربيع بن أنس الحنفي كوفي

حدثنا محمد بن عيسى قال حدثنا صالح بن أحمد قال حدثنا علي بن عبد الله قال سألت جرير بن عبد الحميد
النهدي وأبا عوانة وقال قد أتيته هو ربيع بن عبد الأعلى قال لم يكن ممن يوخذ عنه الحديث وكان عريفا ولم يكن يتفقه بحديثه
وكان مغفلا

رشيد الهجري وأبو أبيه عن عبد الله بن عمر وكوفي

حدثني أبو داود قال سمعت البخاري
قال رشيد الهجري عن أبيه يتكلمون في رشيد حدثنا محمد بن إسماعيل قال حدثنا الحسن بن علي قال حدثنا عبد الرحمن بن صالح
قال حدثنا أبو بكر بن عياش عن عاصم عن حبيب بن أبي ثابت قال أبو بكر وكان ناسكا قال سمعت عليا على المنبر يقول إن دابة الأرض
تأكل بفيها وتحدث بأسنانها فقال رشيد الهجري أشهد أن تلك الدابة فقال له علي قول رشيد قال عبد الرحمن فقلت لمحمد بن
أبي نوير أي شيء قال وقد كان سمع الحديث من أبي بكر قال لا أذكر حدثنا محمد بن زكريا الغلابي قال حدثنا محمد بن بشر

قال حدثنا سهل بن محمد العسكري قال حدثنا أبو زيد قال قلت للشعبي ما لك تقبل أصحاب علي وإنما علمك عنهم قال عن الحرث
وصعصعة قال أما صعصعة فكان رجلا خطيبا تعلمت منه الخطب وأما الحرث فكان رجلا حاسبا تعلمت منه الحساب
وأما رشيد الهجري فأتى أخبركم عنه إنه قال كنت رجلا ذهب بنا إلى رشيد فدخلت معه فلما رآني قال الرجل هكذا وأشار
سهل بيده هكذا وعقد ثلاثين قال سهل يقول كأنه منا قال فقال رشيد أتينا الحسن بن علي بعدما مات علي قال فقلنا له
أدخلنا على أمير المؤمنين يعني عليا وهو يعني الحسن قال أنا أمير المؤمنين قد مات قال لا ولكنه حي يعرق الآن من نحر
الفرس فقال أذن عن قوم هذا فادخلوا عليه ولا يهجن قال الشعبي فما الذي أتعلم من هذا أو قال من هذا كلام حدثنا محمد بن علي
قال حدثنا عباس قال سمعت يحيى يقول قدم أبي الشعبي رشيد الهجري وجه الفتى والأصبغ بن نباتة ليس بينا وبين هؤلاء كلام شيء

رذوبة بن ذويبة مجهول قال نقل ويزيد أبو خالد الجن ويونس بن أرقم منعيف والحديث غير محفوظ

حدثنا معاذ بن المثنى قال حدثنا محمد بن بشر العبدي قال حدثنا يونس بن أرقم قال يزيد أبو خالد عن رذوبة بن ذويبة عن أبي قتادة
عن معاذ رجل من بني سلمة عن النبي عليه السلام قال إنه كان بين قوم ما يكرهون بالقدر فمن أدركهم فليقتلهم أي منهم يزيدهم من بدعهم
وفي هذا وليه من غير هذا الوجه فيها لين أيضا

رذوبة بن العجاج الشاعر عن أبيه ولا يتابع عليه

حدثنا محمد بن بكر قال حدثنا محمد بن مرزوق قال حدثنا عبد الله بن رجاء الغداني قال حدثنا معمر بن المثنى قال حدثني رذوبة
بن العجاج الشاعر عن أبيه أنه سأل أباه عن ما تقول في هذا كأن الخيال إذا ما جاءنا سنما
خيال دعكيا وخيال يكتما قامت تريك رهبة أن تصرما سقا فخذاة وكعبا أدرما
فقال أبو هريرة كان يجري بهذا أو نحو هذا مع رسول الله صلى الله عليه وسلم فلا يعيبه حدثنا يحيى بن علي قال حدثنا
صالح قال حدثنا علي قال قال يحيى دع رذوبة بن العجاج قلت كيف كان قال أما أنه لم يكن يكذب لا يخرج هذا الكلام عن
رذوبة وكان شاعرا ليس له رواية تختبر بها

رفدة بن قضاعة الغساني شامي ولا يتابع على حديثه

حدثني عبد الله بن رزين قال حدثنا هشام بن عمار قال حدثنا رفدة بن قضاعة الغساني قال حدثنا الأوزاعي عن عبد الله
بن عبيد بن عمير الليثي عن أبيه عن جده قال كان رسول الله صلى الله عليه وسلم يرفع يديه مع كل تكبيرة الرواية في هذا
الباب ثابتة عن جماعة من أصحاب النبي عليه السلام فأما هذا الإسناد فلا يعرف إلا من حديث رفدة هذا

رفاعة بن الهذير بن عبد الرحمن بن رافع بن خديج مدني

حدثني أبو موسى قال سمعت البخاري يقول رفاعة
بن الهذير بن عبد الرحمن بن رافع بن خديج الأنصاري المدني قال البخاري فيه نظر وحدثنا عبد الله بن أحمد قال حدثنا يعقوب
بن محمد الزهري قال حدثنا رفاعة بن الهذير قال حدثنا جدي عن أبيه قال كنا مع النبي صلى الله عليه وسلم في سفر فنام عن الصبح
حتى طلعت الشمس ففزع الناس فقال النبي عليه السلام إن الله لا يعبد الشمس ولا القمر ولكنا نعبد الله تبارك وتعالى فصلوا هذا الوادي
قال وفي النوم عن الصلاة أحاديث جيدة الأسانيد من غير هذا الوجه ولا يقول أنا لا نعبد شمسا ولا قمرا إلا في هذا الحديث

رشدين كريب مولى ابن عباس مكي

حدثنا عبد الله بن أحمد قال سألت أبي عن رشدين بن كريب مولى ابن عباس
وكان ضعيفا حدثني الخضر بن داود قال أخبرنا أحمد بن محمد قال قلت لأبي عبد الله محمد بن كريب ورشدين بن كريب وما أخوان
قال نعم قلت فأيهما أحب إليك قال كلاهما عندي منكر الحديث

حدثنا محمد بن عليش قال حدثنا عباس قال سمعت يحيى بن معين قال رشدين كذاب ليس بشيء وقال في موضع آخر رشدين بن سعد ليس بثقة ٭ حدثني دحيم موسى قال سمعنا الخلاني قال رشدين بن كريب عندنا مناكير

رشدين بن سعد أبو الحجاج

حدثنا عبد الله بن أحمد بن حنبل قال سمعت أبي يقول رشدين بن سعد كذاب وكذا ٭ حدثني محمد بن عبد الرحمن قال أخبرنا المهتدي عبد الملك بن عبد الحميد الميموني قال سمعت أبا عبد الله يقول رشدين ليس بها عن مرفوعا ولكنه رجل صالح يوثقه هيثم زخارفه وكان في المجلس فتبسم من ذلك أبو عبد الله ثم قال أبو عبد الله رشدين بن سعد ليس به بأس في أحاديث الرقائق

حدثنا محمد بن عليش قال حدثنا عباس قال سألت يحيى بن معين عن رشدين بن سعد قال ليس بشيء ٭ حدثني موسى بن هرون قال حدثني محمد بن أحمد بن الجنيد قال سمعت يحيى بن معين وسئل عن رشدين بن سعد فقال كيس من حمال الحطب

رزق الله بن سلام الصبري عن ابن عيينة ولا يتابع على حديثه

حدثنا موسى بن إسحق قال حدثنا رزق الله بن سلام الصبري قال حدثنا سفيان بن عيينة عن الزهري عن أنس بن أسيد بن حضير أن النبي عليه السلام قال لهما إذا قرأ البادية على ظهر بيتي إذ غشيتني كالغمامة فإما أي حامل وفرسي مربوط فحسبت أن فرسي فانصرف أمرأي فسلمت فقال اقرأ ابن أسيد ثلثا فإن ذلك ملك يستمع القرآن ٭ وليس لهذا الحديث أصل من حديث الزهري لا عن ابن عيينة ولا عن غيره ٭ ورواه عن أسيد بن حضير من غير هذا الطريق بإسناد جيد ٭

رزق الله بن الأسود القرشي

عن ثابت حديثه منكر غير محفوظ بصري ٭ حدثناه الحجاج بن هرثمة قال حدثنا محمد بن أحمد الجوالقي قال حدثنا بكر بن محمد قال حدثنا رزق الله بن الأسود القرشي قال حدثنا ثابت عن أنس أن رسول الله صلى الله عليه وسلم قال الولد للفراش وللعاهر الحجر لا يجيء عن ثابت إلا من هذا الشيخ والحديث قد رواه عن النبي عليه السلام جماعة من أصحابه فأسانيد جياد ٭

رزق الله بن موسى في حديثه وهم بغدادي

حدثنا محمد بن بكر قال حدثنا رزق الله بن موسى قال حدثنا يحيى بن سعيد القطان قال حدثنا مالك بن أنس عن نافع عن ابن عمر أن النبي عليه السلام كان يرفع يديه إذا افتتح الصلاة وإذا ركع وإذا رفع رأسه من الركوع ولم يتابع على رفعه ٭ حدثنا علي بن عبد العزيز قال حدثنا القعنبي عن مالك عن نافع أن عبد الله بن عمر كان إذا ابتدأ الصلاة يرفع يديه حذو منكبيه وإذا رفع من الركوع رفعهما دون ذلك وهذا أولى ٭

رواد بن الجراح العسقلاني

حدثنا عبد الله بن أحمد قال سألت أبي عن رواد بن الجراح أبو عصام فقال لا بأس به ما أجود سنده إلا أنه حدث عن سفيان بأحاديث مناكير ومن حديثه ما حدثناه محمود بن أحمد الأنطاكي قال حدثنا رواد قال حدثنا أبو عصام عن سفيان عن منصور عن ربعي بن حراش عن حذيفة قال قال رسول الله صلى الله عليه وسلم خيركم في الجاهلية خيركم في الإسلام الخفيف الحاذ قيل يا رسول الله وما الخفيف الحاذ قال الذي لا أهل له ولا ولد خفيف المؤنة ٭ مختصر من حديث طويل في الصلاة

وحدثنا هرون بن سليمان قال حدثنا عبد الملك بن مروان قال حدثنا رواد عن سفيان عن منصور عن ربعي عن حذيفة قال قال رسول الله صلى الله عليه وسلم إذا كان سنه خمسين وما به فلأن يرعى أحدكم جرو كلب خير من أن يرعى ولد ذلك الزمان ٭ حدثنا يعقوب بن إبراهيم قال حدثنا أبو عصام رواد قال حدثني أبي قال حدثنا مالك عن ربيعة بن أبي عبد الرحمن عن القاسم عن عائشة وعن سالم مولى أبي بكر عن أبيه عن النبي صلى الله عليه وسلم قال السفر قطعة من العذاب وذكر الحديث ولا يصح ربيعة هذا الحديث ٭ وأما حديث سالم فمعروف ٭ وأما حديث سفيان الثوري فيما حدثنا

رحمة بن مصعب أبو مصعب واسطي

حدثنا محمد بن عليش قال حدثنا عباس قال سمعت يحيى يقول رحمة بن مصعب ليس بشيء هو حديثي حدثني أسلم بن سهل الواسطي قال حدثنا القاسم بن عليش الهاشمي قال حدثنا رحمة بن مصعب عن عروة بن الزبير عن جابر قال كنا بنو عمر يقبل الحجر ويقول إني لأعلم أنك حجر لا تضر ولا تنفع ولولا أني رأيت رسول الله صلى الله عليه وسلم يقبلك ما قبلتك ٭ ولا يتابع عليه ٭ وهذا الحديث عن عمر عن النبي عليه السلام صحيح ٭ روى عنه من الصحابة عبد الله بن عمر وبعلي وابنه وعبد الله بن جعفر ومن التابعين أسلم مولى عمر وهشام بن هبيش الخزاعي وسويد بن غفلة وكان رحمة بن مصعب وليس بكثير من حديث أبي الزبير عن جابر لا من حديث رحمة هذا ٭

باب الذال

ذبيل بن حبيرة بن محمود بن أبي حبيرة الأنصاري المدني

حدثني آدم بن موسى قال سمعت البخاري قال ذبيل بن حبيرة بن محمود بن أبي حبيرة منكر الحديث ٭ ومن حديثه ما حدثناه عبد الله بن أحمد بن أبي ميسرة قال حدثنا المقرئ قال حدثنا يحيى بن أيوب عن ذبيل بن حبيرة عن داود بن الحصين عن نافع عن ابن عمر قال نهى رسول الله صلى الله عليه وسلم عن الصلاة في سبع مواطن المقبرة والمزبلة والمجزرة وقارعة الطريق ومعاطن الإبل والحمام ٭ وحدثنا يحيى بن عثمان قال حدثنا عبد الله بن صالح قال حدثني الليث عن عبد الله بن عمر عن نافع عن ابن عمر عن النبي عليه السلام ٭ حدثنا محمد بن إسماعيل قال حدثنا إبراهيم قال حدثنا الليث بن سعد قال وهذه نسخة رسالة عبد الله بن نافع مولى ابن عمر إلى الليث بن سعد أما بعد فإني أوصيك بتقوى الله وحده لا شريك له وكآبة وكآبة رسوله نسأل الله التوفيق ذكرت أن نافعا رحمه الله كتب عن ابن عمر عن رسول الله صلى الله عليه وسلم أنه نهى أن يصلى في سبعة مواطن في معاطن الإبل والمجزرة والمزبلة وفي مصلى قبلته إلى مرحاض وقارعة الطريق والمقبرة وظهر بيت الله العتيق ٭ فلا أعلم النبي حدث بهذا عن نافع إلا قال عليه البائل فأما ما ذكرت من مصلى قبلته إلى مرحاض فإنما جعلت السترة لتستتر من المرحاض وغيره وقد حدثني نافع أن دار ابن عمر التي هي دار جدار قبلة النبي عليه السلام كانت مربدا لأزواج النبي عليه السلام يتخذهن فيه فمن أبنا عنه فقضى فاتخذته دارا وأما ما ذكرت من معاطن الإبل فقد بلغنا أن ذلك يكره وقد كان رسول الله صلى الله عليه وسلم يصلي على راحلته وقد كان ابن عمر ومن أدركنا من خيار أهل أرضنا يعرضون أحدهم ناقته بينه وبين القبلة يصلي إليها وهي تسير وتبول وأما ما ذكرت من الصلاة في المقبرة فإني حدثني أن عبد الله بن عمر صلى على نافع بن جبير بن مطعم في المقبرة وهو إمام الناس يومئذ ٭

زيد بن عبد الرحمن بن زيد بن أسلم مولى عمر بن الخطاب مدني

حدثني آدم بن موسى قال سمعت البخاري قال زيد بن عبد الرحمن بن زيد بن أسلم منكر الحديث قال وهذا الحديث حدثناه عمر بن إسماعيل ومحمد بن أيوب وعلي بن المبارك وغيرهم قالوا حدثنا إسماعيل بن أبي أويس قال حدثنا زيد بن عبد الرحمن بن أسلم عن أبيه عن جده عن أسلم مولى عمر بن الخطاب أنه قال خرجت سفرا فلما رجعت قال لي عمر من صحبت قلت رجلا من بني بكر فقال عمر أما سمعت رسول الله صلى الله عليه وسلم يقول قال أخوك البكري ولا تأمنه ٭ لا يتابع عليه ولا يعرف إلا به ٭

زيد أبو عمر عن أنس بصري

حدثني آدم بن موسى قال سمعت البخاري قال زيد أبو عمر عن أنس سكتوا عنه ٭ ومن حديثه ما حدثنا أحمد بن داود قال حدثنا

اسمعيل بن عبيد بن ابي عزيمة قال حدثنا محمد بن سلمة عن ابي عبد الرحيم عن زيد بن ابي انيسة عن زيد بن ابي نجيح قال سمعت انس بن مالك
قال شهد على النبي عليه السلام سبعة منه باقتي هاتين يقول لخير جزء من الناس قد خلون الجنة فيسمون الجهنميون ٭ وقد
روي هذا المتن بغير هذا الاسناد باسناد صحاح ٭ **زيد بن حبان الرقي** حدثنا عبد الله بن احمد قال سمعت
ابي يذكر عن ابي جعفر السويدي عن معمر الرقي قال انا سمعت من زيد بن حبان قبل ان يفسد او يتغير قال ابي كان زيد بن حبان
يشرب يعني المسكر ٭ سالت ابي مرة اخبرني عن زيد بن حبان الرقي فقال حدثنا عنه معمر بن سليمن بن كنانة حديثه ثم قال كان معمر
يقول حدثنا زيد قبل ان يفسد يعني زيد بن حبان ٭ ومن حديثه ما حدثناه روح بن الفرج قال حدثنا يوسف بن عدي قال حدثنا معمر
بن سليمن عن زيد بن حبان عن مسعر عن محمد بن زياد عن ابي هريرة قال قال رسول الله صلى الله عليه وسلم اما تخشى احدكم اذا رفع راسه
قبل الامام ان يحول الله راسه راس حمار ٭ لا يتابع عليه وليس له اصل من حديث مسعر ٭ وهو معروف من حديث غير مسعر
عن محمد بن زياد رواه شعبة وحماد بن سلمة وجماعة ٭ **زيد بن ابي انيسة الجزري** حدثنا الخضر بن داود قال
حدثنا احمد بن محمد بن هانئ قال قلت لابي عبد الله زيد بن ابي انيسة كيف هو عندك فقال ارجو انه حسن مقارب وان منها البعض
المناكير وهو على ذلك حسن الحديث ٭ **زيد العمي بصري** حدثنا عبد الله بن احمد قال حدثنا زياد بن ايوب
قال حدثنا علي بن محمد قال سمعت وكيع يقول حديث زيد العمي عن ابي الصديق الناجي ليس بشيء ٭ حدثنا جعفر بن احمد قال حدثنا
محمد بن ادريس عن كتاب ابي الوليد بن ابي الجارود عن يحيى بن معين قال زيد العمي وابو الصديق الناجي يكتب حديثهما وهما ضعيفين ٭
ومن حديثه ما حدثناه محمد بن اسمعيل قال حدثنا عمرو بن مرزوق قال حدثنا شعبة عن زيد العمي عن ابي الصديق عن ابي سعيد قال كنا
نطبع امهات الاولاد على عهد رسول الله صلى الله عليه وسلم ٭ وهذا المتن يرويه غير زيد باسناد جيد ٭ **زيد بن عياض ابو**
عياض بصري حدثنا محمد بن ابراهيم بن حماد قال حدثنا ابن عائشة قال حدثنا سلام بن ابي مطيع قال حدثني رجل ابو ايوب يوما حدثنا
فانكره ابو ايوب فقال ابو ايوب من حدثك بهذا قال محمد بن واسع قال نعم ثقة قال عن من قال عن زيد بن عياض قال لا تنده ٭ ومن حديثه
ما حدثناه علي بن عبد العزيز قال حدثنا عارم قال حدثنا حماد بن سلمة عن علي بن زيد عن زيد بن عياض عن عليس بن حكان الرقاشي
عن عبد الله بن عمرو ان رسول الله صلى الله عليه وسلم قال اولاد الزنا يحشرون يوم القيامة في صورة القردة والخنازير ٭ حدثنا
محمد بن اسمعيل قال حدثنا الحسن بن الربيع البوراني قال حدثنا حماد بن واقد الصفار قال حدثنا بكر السقا عن ميمون الخياط
عن ضبة بن حويز عن ابي عياض عن حذيفة قال بينا انا في المسجد اذا اغفيت فاذا وضع النبي صلى الله عليه وسلم يده على منكبي فقال
ما هذا فرفعت راسي فقلت يا رسول الله علي في هذا وضوء قال لا حتى تضع جبينك ٭ حدثناه بشر بن موسى قال حدثنا يحيى بن اسحق
السيلحيني قال حدثنا قتيبة بن سعيد عن بكر بن اسقا عن ميمون الخياط عن ابي عياض عن حذيفة عن النبي صلى الله عليه وسلم
جميعا لا يخرجان من وجه يثبته ٭ **زياد بن فياض الرقي عن علي بن نفيل** حدثنا ابو موسى قال سمعت البخاري
قال زياد بن فياض الرقي عن علي بن نفيل جد النفيلي قال البخاري في اسناده نظر ٭ وهذا الحديث حدثناه محمد بن كامل قال حدثنا
علي بن معبد بن شداد قال حدثنا ابو الملیح عن زياد بن فياض عن علي بن نفيل عن سعيد بن المسيب عن ام سلمة قالت قال رسول الله صلى الله عليه

وسلم من ولد فاطمة ٭ وفي الباب احاديث صالحة الاسانيد ان النبي صلى الله عليه وسلم قال لكل بني انثى من رجل ويقال من اهل بيتي
يوالي اسمه اسمي واسم ابيه اسم ابي فاما من ولد فاطمة ففي اسناده نظر كما قال البخاري ٭ **زياد بن الربيع اليحمدي ابو خداش**
حدثنا ادم بن موسى قال سمعت البخاري قال حدثنا زياد بن الربيع اليحمدي ابو خداش في اسناده نظر ٭ ومن حديثه ما حدثناه
حمزة بن عبد الله قال حدثنا عارم قال حدثنا زياد بن الربيع اليحمدي قال حدثنا هرون بن مروان البجلي عن بعض اصحابه ان جرير
بن عبد الله قال اسلمت بعد نزول المائدة فرايت رسول الله صلى الله عليه وسلم يتوضا ويمسح على الخفين وقد روي عن جرير
في المسح باسانيد جياد من غير هذا الطريق ٭ **زياد بن ابي حسان الاعشى واسمه**
حدثنا ادم بن موسى قال سمعت البخاري يقول زياد بن ابي حسان الاعشى قال البخاري كان شعبة يتكلم فيه ٭ ومن حديثه ما حدثناه
محمد بن اسمعيل قال حدثنا حفص بن عمر الحبطي قال حدثنا عبد العزيز بن عبد الحميد العمي قال حدثنا زياد بن ابي حسان عن انس ان
رسول الله صلى الله عليه وسلم قال من اغاث ملهوفا كتب الله له ثلثة وسبعين مغفرة واجزه منها صلاح امره كله وامنه يوم سبعون
درجات له يوم القيامة ٭ لا يعرف الا به ٭ **زياد بن مالك عن ابن مسعود وعلي كوفي**
حدثنا ادم قال سمعت البخاري قال زياد بن مالك عن ابن مسعود وعلي قال البخاري لا يعرف سماع زياد من عبد الله وعلي و
لا الحكم منه ٭ وهذا الحديث حدثناه مسعدة بن سعد العطار قال حدثنا سعيد بن منصور قال حدثنا هشيم قال اخبرنا
منصور عن الحكم عن زياد بن مالك عن علي وعبد الله انهما قالا الفان زيوف لهما ابن وليس بسعيد ٭ **زياد بن ميمون ابو عمار**
ناجية الفاكهي عن انس ٭ حدثنا ادم بن موسى قال سمعت البخاري قال زياد بن ميمون تركوه ٭ حدثنا عبد الله بن احمد بن
حنبل قال حدثني احمد بن ابراهيم قال سمعت ابا داود الطيالسي قال اتينا زياد بن ميمون فسمعته يقول استعذ الله وسمعت
هذه الاحاديث ٭ حدثنا محمد بن بكير قال حدثنا علي بن نمير قال حدثنا بشير بن عمر قال سالت زياد بن ميمون ابا عمار عن حديث
رواه انس فقال وما يحكم احسبوني كنت يهوديا او نصرانيا او مجوسيا قد رفعت عما كنت احدث به عن انس لم اسمع من انس
شيئا ٭ حدثنا محمد بن اسمعيل واحمد بن علي الابار قالا حدثنا الحسن بن علي قال سمعت يزيد بن هرون وذكر زياد بن ميمون
فقال حلفت ان لا اروي عنه شيئا وقال لقيت زياد بن ميمون فسالته عن حديث فحدثني به عن بكر بن عبد الله النزني
ثم عرفت اليه فحدثني به عن مورق ثم عرفت اليه فحدثني به عن الحسن فذكر يزيد نحو هذا وكان يرميه بالكذب ٭
حدثنا محمد بن اسمعيل قال حدثنا محمود بن غيلان قال قلت لابي داود فراكتة عن عباد بن منصور فمالك لم تسمع منه
حديث العمامة الذي رواه النضر بن شميل لنا فقال اسكت فانا لقيت زياد بن ميمون وعبد الرحمن بن مهدي فسالناه
فقلنا هذه الاحاديث التي تروي عن انس بن مالك فقال ان ايتما من باب اليس بنوب الله عليه قال قلنا نعم قال ما سمعت
من انس منها قليل ولا كثير فانما لا تعلمان اني لما لقيا انس اذا لم يعلم الناس قال ابو داود فبلغنا بعد انه توفي فابلغناه
انا وعبد الرحمن فقال ايوب قال ثم بلغنا انه كذب وتركناه ٭ حدثنا محمد قال حدثنا الحسن قال سمعت عبد الصمد
وذكر عنده زياد بن ميمون فقال لئن اخاف ان اكون قد اثمت في ذكره حين ذكرته ولنسبه الى الكذب ٭ حدثنا محمد قال
حدثنا الحسن قال سمعت ابا الوليد اخبرت عنه قال اتيت زياد بن ميمون فقال هب للناس لا يعلمون انت لا تعلم ان لم اقل فما

حدثنا محمد بن عيسى حدثنا عباس قال سمعت يحيى يقول زياد أبو عثمان ليس بشيء

زياد أبو عمر بصري

حدثنا محمد بن عيسى قال حدثنا مالح بن أحمد قال حدثنا علي قال قلت ليحيى إن عبد الرحمن بن مهدي يحدث عن زياد أبي عمر فقال من هما قلت زياد أبو عمر يحدث يحيى بن أيوب وحريز بن عثمان فقال كان يروي عن حريز بن عثمان ثم جاء بعد أشياء وكان شيخا مغفلا قلت ليحيى فالآخر الفضل بن الفضل الخداني قال ذاك منكر وجعل يثني عليه

حدثنا محمد قال حدثنا مالح قال حدثنا علي قال قلت ليحيى أن عبد الرحمن عن زياد أبا عمر كان ثبتا وعوج يحيى فيه وقال كان شيخا لا بأس به وأما الحديث فلا

زياد بن أبي زياد الجصاص

حدثنا محمد بن عيسى قال سمعت عباس قال سمعت يحيى يقول زياد بن أبي زياد الجصاص واسمه ليس بشيء

وأخبرنا محمد بن عبيد الله قال حدثنا أحمد بن سنان قال حدثنا عبد الوهاب بن عطاء قال أخبرنا زياد الجصاص عن علي بن مدرك عن مجاهد عن عبد الله بن عمر قال كنا مع الغلام أظن المكان الذي فيه أثر الزيت مصلوبا فلا تمر عليه فسمى الغلام فإذا ابن عمر ينظر إلى ابن الزبير مصلوبا فقال يغفر الله لك قلنا والله ما علمك إلا كنت وصولا للرحم أما والله إني لأرجو أن جوامع مساوئها أصبت إلا بعذرك الله بعدها البتة ثم التفت إلي فقال سمعت أبا بكر يقول قال رسول الله صلى الله عليه وسلم من يعمل سوءا يجز به في الدنيا

حدثنا محمد بن بكر قال حدثنا عبد الأعلى بن حماد قال حدثنا أبو عاصم العباداني عن زياد الجصاص عن سالم بن عبد الله بن عمر عن ابن عمر عن النبي صلى الله عليه وسلم نحوه

هكذا ما غير محمد بن بكر وهذا يروى بإسناد صالح من غير هذا الوجه

زياد بن عبد الله البكائي كوفي

حدثنا محمد بن علي قال حدثنا محمد بن يحيى قال كان عالم المدينة لا أروي عن زياد بن عبد الله البكائي

حدثنا محمد بن عثمان قال سألت يحيى بن معين عن زياد بن عبد الله البكائي فقال كان زياد بن عبد الله البكائي ضعيفا

حدثنا محمد بن علي قال حدثنا العباس قال سمعت يحيى قال زياد بن عبد الله البكائي ليس بشيء قد كتبت عنه المغازي

حدثنا عبد الله بن أحمد قال سئل أبي عن عبيد بن حميد والبكائي فقال عبيد أحب إلي وأصلح حديثا منه قال أبي كان البكائي يحدث بحديث منصور عن جليل بن أبي ثابت عن سعيد بن المسيب في دية اليهودي والنصراني وإنما هو عن ثابت الجداد أخطأ فيه

وحدثني أبي قال سمعنا البخاري قال قال لي زعنبة السدوسي عن وكيع وهو لشر من أن يكذب

زياد أبو هشام مولى عثمان بن عفان عن مجن مدني

حدثني أبي قال سمعنا البخاري قال زياد أبو هشام مولى عثمان بن عفان عن مجن وأما عند ابن هشام وحديثه ليس بالمرضي وهذا الحديث حدثناه محمد بن علي بن شعيب قال حدثنا الحسن بن بشر بن سلم قال حدثنا العباس بن الفضل الأنصاري أبو الفضل قال حدثنا هشام بن زياد قال حدثني أبي عن مجن مولى عثمان بن عفان أن عثمان بن عفان قال سمعت رسول الله صلى الله عليه وسلم يقول إن الله في ظله يوم لا ظل إلا ظله من أنظر معسرا أو وضع له

حدثنا محمد بن كثير قال حدثنا هشام بن زياد أبو المقدام عن أبيه عن مجن مولى عثمان قال كنت مع عثمان في داره فدخلت عليه أعرابية بقرة فقالت إني قد زنيت فقال عثمان ويحك يا مجن فأخرجها فأخرجها ثم دعت فقالت إني قد زنيت فقال ابعد ويحك فأبعدها ثم دعت الثالثة فقالت إني قد زنيت فقال عثمان ويحك يا مجن إن لها بقرة وإن البقر تحمل على البقر فاذهب بها فضعها إليك فأشبعها واسقها

وأحسن إليها فإذا حملت فأعلمنا حتى نرجمها فلما حملت أرسلت إلى عثمان أن أقدم فأمر بها فأخرجت وأمر بها أن ترجم ثم خرج عثمان فإذا هو بغلامين يتصارعان فقال عثمان أنشدكما الله أين أمكما فقالت أنا أمهما فقال ما حملكما على ما صنعتما فقالت أحدهما إن أمي بعثتني إلى أهلها فقال فعلت ذلك فقلنا إنا نسير نهارا ونكمن ليلا فمررنا بنبي لبني أمية فقال لا أنا قلت ذاك فأمر بهما فضربا حدا ثم أمر بهما فصلبا

زائدة بن أبي الرقاد أبو معاذ الباهلي عن زياد النميري

حدثني محمد بن عثمان بن أبي شيبة قال سمعت علي بن المديني قال زائدة بن أبي الرقاد روى مناكير

حدثني أبي قال سمعت البخاري قال زائدة بن أبي الرقاد عن زياد النميري منكر الحديث

حدثنا محمد بن عبد الله الحضرمي قال حدثنا عبيد الله بن عمر القواريري قال حدثنا زائدة بن أبي الرقاد عن زياد النميري عن أنس بن مالك أن أبا بكر دخل على النبي صلى الله عليه وسلم وهو يحتضر فقال له النبي عليه السلام ما لي أراك كئيبا فقال يا رسول الله كنت أسمع عن الباذنجان وهو يعجبني فقال فهلا لقنته لا إله إلا الله قال قد علمته قال وقالها قال نعم قال وجبت له الجنة قال أبو بكر يا رسول الله فكيف يحيى الأحياء قال هي أحدهم لذنوبهم لا يتابعه الأمر هو دونه

زائدة مولى عثمان سمع سعد مدني مجهول

حدثني أبي قال سمعت البخاري قال زائدة مولى عثمان سمع سعد عن النبي صلى الله عليه وسلم قال البخاري قال له أبو عثمان المدني عن أبي الزناد وهو حديث لم يتابع عليه حديث منكر وهذا الحديث حدثناه أحمد بن أبي بكر بن مصعب قال حدثنا حامد بن يحيى البلخي قال حدثنا أبو عثمان المدني من ولد عثمان بن عفان قال حدثنا أبي الزناد عن أبيه عن زائدة مولى عثمان بن عفان قال أرسل عثمان بن عفان إلى علي بن أبي طالب فأتاه فتناجيا ساعة يليهما فقام علي كالمغضب فأخذ عثمان بأسفل ثوبه ليجلسه قال فأبى علي ومضى بيده فمضى قال فقال الناس سبحان الله لقد استحق أمير المؤمنين فقال عثمان دعوه فما يجد خلا وتمرا هو ولا أحد من ولده قال زائدة فأتيت سعد بن أبي وقاص فذكرت له ذلك كالمتعجب مما قال فقال سعد وما يعجبك من ذلك أنا سمعت رسول الله صلى الله عليه وسلم يقول لا يجد خلا وتمرا هو ولا أحد من ولده قال حامد لم يقل لا إليها هو ولا أحد من ولده لأنه قال الذي يلي من ولده لا يجد خلا وتمرا هو لا يتابع عليه ولا يعرف إلا به

زبر قان بن عبد الله العبدي أبو الورقاء الكوفي عن كعب

حدثني أبي قال سمعت البخاري يقول زبر قان بن عبد الله العبدي أبو الورقاء الكوفي عن كعب بن عبد الله قال البخاري وهم فيه وهذا الحديث حدثناه موسى بن إسحاق قال حدثنا أبو بكر بن أبي شيبة قال حدثنا وكيع عن سفيان عن أبي إسحاق عن زبر قان عن كعب بن عبد الله عن حذيفة قال لا يقطع الصلوة شيء وادرؤا ما استطعتم وفي هذا إسناد آخر من غير هذا الوجه فيها لين وضعف

زميل بن عباس عن عروة وعنه يزيد بن الهاد مدني

حدثني أبي قال سمعت البخاري قال زميل بن عباس عن عروة وعنه يزيد بن الهاد قال البخاري ولا يعرف لزميل سماع من عروة ولا ليزيد سماع من زميل فلا يقوم به الحجة وهذا الحديث حدثناه الحسين بن إسحاق قال حدثنا يحيى بن سليمان الجعفي قال حدثنا ابن وهب عن حيوة بن شريح عن يزيد بن عبد الله بن الهاد عن زميل مولى عروة عن عروة عن عائشة قالت أهدي لنا وللحفصة كعاب وكنا صائمين فقالت أحدانا لصاحبتها هل لك أن نفطر فأفطرنا فدخل علينا النبي صلى الله عليه وسلم فقلنا يا رسول الله

أنه أهديت لنا هدية فاقتسمناها فأوفرنا فقال لا عليك كلاهما صواب وأجد ﴿ وهذا الحديث يرويه أيضا عن حديث الزهري
عن عروة عن عائشة وهو من معلول حديثه رواه سفيان بن حصين وصالح بن أبي الأخضر وعبد الله بن عمر العمري وحصين بن قبيصة عن
زرارة بن أوفى وإسماعيل بن إبراهيم عقبة ورواه يحيى بن سعيد الأنصاري ومعمر وعبيد الله بن عمر وليث بن أبي سليم وبكر بن وائل عن
الزهري أن عائشة وحفصة اصطحبتا متجيئين وقال القعنبي عن مالك عن الزهري هكذا وقال ابن أبي حويرة عن الزهري
أنه بلغه أن عائشة وحفصة

ذكر أبو يحيى مولى هشام بن حسان سمع أنس بن مالك بعرفة

حدثنا أبو يحيى آدم قال سمعت البخاري قال ذكر أبو يحيى مولى هشام بن حسان سمع أنس قال البخاري فيه نظر ﴿ وهذا الحديث حدثناه
اليمان بن عباد البصري قال حدثنا موسى بن إسماعيل قال حدثنا أبي عن أنس قال كان رسول الله صلى الله عليه وسلم ليس منا من لم يوقر
كبيرنا ويرحم صغيرنا ﴿ وقد روي بغير هذا الإسناد بإسناد صالح ﴿

ذكر أبو منصور ثعلبة بن أبي مالك القرظي

حدثنا آدم قال سمعت البخاري قال ذكر أبو منصور ليس هو عندي بالقوي منكر الحديث ﴿ حدثنا محمد بن علي قال
حدثنا عباس قال سمعت يحيى قال ذكر أبو منصور ليس بشيء فراجعته فيه مرارا فزعم أنه ليس بشيء وقال كان يحفظ ﴿ حدثنا
محمد بن علي في موضع آخر قال حدثنا عباس قال سمعت يحيى قال ذكر أبو منصور قد ولي القضاء فقضى على حماد الأبوري فلذلك
جعله هو ولي الترقة بذراع السبب وليس بثقة ﴿

ذكر أبو عطية الجنفي مجهول النقل عن سعد بن المسور وإياس بن عامر

حدثنا محمد بن إسماعيل قال حدثنا الحسن بن علي قال حدثنا ذكر أبو عطية الجنفي قال حدثني سعد بن المسور أبو إبراهيم بن عبد الرحمن بن عوف
قال حدثتني عائشة بنت سعد بن أبي وقاص عن سعد بن أبي وقاص قال سمعت رسول الله صلى الله عليه وسلم يقول من قرأ قل هو الله أحد
فكأنما قرأ ثلث القرآن ﴿ يروى في قل هو الله أحد أنها تعدل ثلث القرآن أحاديث جياد من غير هذا الوجه ﴿

ذكر أبو يحيى الخطاب الطائي عن أبي هلال ولا يتابع عليه

حدثنا أحمد بن محمد الغنوي قال حدثنا عبد الرحمن
العنبري أبو عبد الله قال حدثنا ذكر أبو يحيى الخطاب الطائي قال حدثنا أبو هلال قال حدثني عبد الله بن بريدة عن أبيه قال أمرنا رسول
الله صلى الله عليه وسلم أن نغتسل يوم الجمعة ﴿ يعني يوم الجمعة ﴿ وهذا يروى من غير هذا الوجه من وجه جيد ﴿

ذكر أبو يحيى الكسائي كوفي

حدثنا عبد الله بن أحمد بن حنبل قال سألت يحيى بن معين قال قلت شيخ بالكوفة يقال له ذكر أبو
يحيى الكسائي فقال يحيى رجل سوء كذب بأحاديث سوء قلت ليحيى إنه قد قال لي إنك كتبت عنه فجعل يحيى وجهه إلى القبلة وطفق
يدعو بالله مجتهدا أنه لا يعرفه ولا أتاه ولا كتب عنه إلا أن يكون رآه في طريق وهو لا يعرفه ثم قال يحيى ليتنا هل أن نجد له بيتا فيها
فيها ﴿ ومن حديثه ما حدثناه محمد بن عثمان بن أبي شيبة قال حدثنا ذكر أبو يحيى الكسائي قال حدثنا إسماعيل بن أبان عن الصباح الزعفراني
عن حبيب بن أبي ثابت عن زاذان أبي عمر قال قال علي بن أبي طالب لابن مسعود عقبة أنت المحدث أن رسول الله صلى الله عليه وسلم مسح على الخفين
قال أو ليس كذلك قال قبل المائدة أو بعدها قال لا أدري قال لا أدري أنه من كذب على رسول الله صلى الله عليه وسلم متعمدا فليتبوأ
مقعده من النار ﴿ قال أبو جعفر هذا حديث باطل ﴿ حدثنا صالح بن شعيب قال حدثنا جميل بن الحسن قال حدثنا أبو هاشم محمد بن الزبرقان
قال حدثنا هشيم بن المنذر عن سليمان الأعمش عن إبراهيم عن همام بن الحرث قال جرير مسح على الخفين فقيل له أقبل ما يصنع كم قد رأيت
رسول الله صلى الله عليه وسلم مسح على خفيه وكان إسلامي بعد نزول المائدة قال أبو هشيم فكان أصحاب عبد الله يعجبهم هذا الحديث لأنه كان إسلامه

بعد نزول المائدة ﴿ قال هذا أولى من حديث الصباح الزعفراني ﴿ حدثنا محمد بن عثمان قال حدثنا ذكر أبو يحيى بن سالم قال حدثنا أشعث بن
حسن بن صالح قال حدثنا مسعر عن عطية العوفي عن جابر بن عبد الله قال قال رسول الله صلى الله عليه وسلم مكتوب على باب الجنة لا إله إلا الله محمد رسول
الله أيده الله تعالى ﴿

ذكر أبو يحيى أبو بكر الوقاد مدني

حدثنا ذكر أبو يحيى الحماني قال حدثنا أبو يحيى التيمي قال حدثنا
بشر بن بكر عن الأوزاعي عن يحيى بن أبي كثير عن أبي سلمة عن أبي هريرة أن رسول الله صلى الله عليه وسلم صلى بهم صلاة فلما قضاها قال هل قرأ
أحد منكم معي بشيء من القرآن فقال رجل من القوم أنا يا رسول الله فقال إني أقول ما لي أنازع القرآن إذا استرددت بقراءتي فاقرؤوا معي وإذا
جهرت فلا يقرأن معي أحد ﴿ قال أبو يحيى فمضينا إلى أبي الطاهر أحمد بن عمرو بن السرح فذكر له الحديث فقال هذا باطل ثم قال ذكر أبو يحيى أنه
حتى دخل إلى البيت فأخرج كتابا لبشر بن بكر فإذا فيه حدثنا بشر بن بكر عن الأوزاعي عن يحيى بن أبي كثير أن رسول الله صلى الله عليه وسلم أو عن الأو
زاعي أن رسول الله صلى الله عليه وسلم قال أبو يحيى أنا شككت فقال اقرؤوا معه فجعله عن أبي سلمة عن أبي هريرة واعتذر من ذلك ﴿
قال أبو يحيى ذكر أبو يحيى وسمعت أبا عبد الله محمد بن عبد الرحيم البزاز قال ما أقلت على أحد فوط إلا عليه فإنه حدثنا بالإسكندرية
بأحاديث فجعلت كلام هذا لهذا وكلام هذا لهذا فقرأه على ما أقلتنا وكلاهما كوهما ﴿ حدثنا أبو يحيى ذكر أبو يحيى قال
أبو يحيى الوقاد قال حدثنا ابن وهب قال قال سفيان الثوري قال مجالد قال أبو الوداك قال أبو سعيد الخدري قال رسول الله صلى الله عليه وسلم
القاذورة ومن عليه لا لم فذكر الحديث ﴿ قال أبو يحيى ونظر تأليفه أصل ابن وهب قال سفيان الثوري بلغني أن رسول الله صلى الله عليه وسلم
قال القاذورة ومن ﴿ قال أبو جعفر وهذا الحديث يروى بأسانيد جياد من غير هذا الوجه والحديث الأول أيضا يروى بغير هذا
الإسناد عن أبي هريرة وعمران بن حصين وليس فيه الكلام الأخير إذا استرددت بقراءتي فاقرؤوا معي وإذا جهرت فلا تقرأن معي أحد ﴿

ذكر أبو زيد مولى الخزاعي عن أبي أمامة وابن عمر

حدثنا محمد بن عيسى قال حدثنا محمد بن أحمد بن حماد قال حدثنا علي قال سمعت
عبد الرحمن بن مهدي وذكر ذكر أبو زيد مولى الخزاعي وأثنى عليه وأعجبه هشيم قال قلنا لشعبة لقيت ذكر أبو زيد مولى الخزاعي سمع من أبي أمامة
فجعل يتعجب ثم ذكره فصاح صيحة ﴿ وهذا الحديث حدثناه بشر بن موسى الأسدي قال حدثنا خلف بن الوليد قال حدثنا هشيم عن
ذكر أبو زيد مولى الخزاعي قال سمعت أبا أمامة قال أن بين شفتيه جهنما في قعرها سبعين خريفا من تحته نهر أو حجر يهوي عليهم عظم عشي
خلفات عظام سمان قال فقال الرجل هل تحت ذلك من شيء قال نعم غي وأثام ﴿

ذكر أبو حكيم البدي ويقال الجبلي كوفي

حدثنا أحمد قال حدثنا عباس قال سمعت يحيى يقول ذكر أبو حكيم البدي كوفي وليس بثقة وفي موضع آخر ذكر أبو حكيم الجبلي
ليس بشيء ﴿ وفي موضع آخر ذكر البدي تحدث عنه أبو علي الحنفي ليس حديثه بشيء ﴿ حدثنا أحمد بن محمد بن زكريا قال حدثنا
محمد بن بكار قال حدثنا ذكر أبو حكيم الجبلي عن أبي رجاء العطاردي عن ابن عباس قال لا تقولوا قوس قزح فإن قزح هو الشيطان ولكن
قولوا قوس الله فإن لأهل الأرض ﴿

ذكر أبو أبي عبيدة الناجي عن بهز بن حكيم حديثه غير محفوظ ولا يعرف ذكر إلا بهذا الإسناد

حدثنا أحمد بن ذكير الحضرمي قال حدثنا أحمد بن عبد المؤمن قال حدثنا ذكر أبو أبي عبيدة الناجي عن بهز بن حكيم عن أبيه عن جده قال قال
رسول الله صلى الله عليه وسلم لا يرحم الله من لا يرحم الناس ﴿ يروى بغير هذا الإسناد بإسناد صالح ﴿

ذكر الزبير بن سعيد الهاشمي قتل المدائن

حدثنا محمد بن عيسى قال حدثنا العباس بن محمد قال سمعت يحيى بن معين يقول الزبير بن سعيد سمع منه حريز بن عثمان وأبو عاصم النبيل ليس بشيء
وفي موضع آخر الزبير بن سعيد كان ينزل المدائن وكان ضعيفا ﴿ حدثنا محمد بن أحمد قال حدثنا معوية بن صالح قال سمعت يحيى

قال الزبير بن سعيد صعيد الحديث ومن حديثه ما حدثنا وحدثنا جدي رحمه الله قال حدثنا عارم قال حدثنا جرير بن حازم قال حدثنا
الزبير بن سعيد قال حدثنا عبد الله بن علي بن يزيد بن ركانة قال حدثني أبي عن جدي أنه طلق امرأته البتة فأتى رسول الله صلى الله عليه وسلم
فقال ما نويت قال واحدة قال آلله قال آلله قال هو ما نويت حدثنا بشر بن موسى قال حدثنا الحميدي قال حدثنا سفيان قال حدثنا
الزبير بن سعيد الهاشمي عن زياد بن إسماعيل السهمي أن رسول الله صلى الله عليه وسلم نهى أن يستوفز الرجل حتى يقعد وقال الذي يشبه عليه
لا يتابع عليها ولا يعرف إلا به

الزبير بن الشعشاع الشني أبو خثرم عن علي بن حسين

حدثني أحمد قال سمعت البخاري قال الزبير بن الشعشاع الشني أبو خثرم قال البخاري ولا يصح إلا عن علي وأما النبي صلى الله عليه وسلم أنه نهى
عن أكل لحوم الحمر الأهلية حدثنا بهذا الحديث محمد بن إسماعيل التابعي قال حدثنا مسلم بن إبراهيم قال حدثنا الحكم بن حسين الصبري
قال حدثنا الزبير بن الشعشاع أبو خثرم الشني عن أبيه قال سألت عليا عن أكل لحوم الحمر الأهلية فقال على كلها هكذا وهكذا
وهكذا ولا يتابع عليه ولا يعرف إلا به وقد روي عن علي بإسناد جيد أن النبي صلى الله عليه وسلم نهى عن أكل لحوم الحمر الأهلية
رواه الزهري عن عبيد الله والحسن ابني محمد بن علي عن أبيهما عن علي عن النبي صلى الله عليه وسلم

الزبير بن علي الحميدي الأسدي مكي

والد عبد الله بن الزبير عن هشام بن عروة حديثه غير محفوظ حدثنا
محمد بن إسماعيل قال حدثنا خليل بن يزيد أبو الياقوت دلنا عليه الحميدي قال عنه عن ابن جريج قال حدثنا الزبير بن علي الحميدي
قال ذكره هشام بن عروة عن أبيه عن عائشة قالت قلت يا رسول الله متى نأمر بالمعروف وننهى عن المنكر قال إذا كان البخل في خياركم
وإذا كان العلم في ذراريكم وإذا كان الأدهان في كباركم وإذا كان الملك في صغاركم لا يتابع عليه ولا يعرف إلا به

زهير بن إسحاق السلولي بصري

حدثنا أحمد بن محمد بن عاصم قال حدثنا محمد بن إبراهيم بن بكر المقدمي قال حدثنا زهير بن إسحاق السلولي
عن يونس عن الحسن قال يجزي من الصرم السلام حدثنا عبد الله بن أحمد بن حنبل قال ذكرت ليحيى بن معين هذا الحديث
عن زهير بن إسحاق فقال ليس هذا بشيء وضعفه وقال ليس يستوي فلس يعني زهير بن إسحاق حدثنا محمد بن علي بن شاكر قال حدثنا
عباس بن محمد قال سمعت يحيى بن معين سئل عن زهير بن إسحاق عن يونس عن الحسن يجزي من الصرم السلام قال يحيى وزهير هذا ليس بشيء
قال يحيى ومن روى هذا الحديث فإنما هو قال يحيى وقد دلس هشيم هذا الحديث عن يونس عن الحسن وهذا الحديث ليس بشيء

زهير بن محمد أبو المنذر التميمي الخراساني

حدثنا محمد بن عبد الرحمن قال حدثنا عبد الملك بن عبد الحميد الميموني
قال سمعت أحمد بن حنبل قال زهير بن محمد مقارب الحديث حدثني أحمد قال سمعت البخاري قال زهير بن محمد روى أهل الشام
عنه أحاديث مناكير قال أحمد كان يروي عنه أهل الشام زهير آخر يكنى أبا إسماه حدثنا محمد بن أحمد قال حدثنا معمر بن صالح
قال سمعت يحيى قال زهير بن محمد خراساني ضعيف ومن حديثه ما حدثناه أحمد بن محمد النسيمي قال حدثنا إسحاق بن إبراهيم الحنظلي
قال حدثنا محمد بن سليم قال حدثنا زهير بن محمد أبو المنذر قال حدثنا سهيل بن أبي صالح عن أبيه عن أبي هريرة أن رسول الله صلى الله عليه وسلم
قال اغزوا تغنموا وصوموا تصحوا وسافروا تصحوا لا يتابع عليه إلا من وجه فيه لين

زهدم بن الحرث الكاهلي

عن جده حكيم لا يتابع عليه ولا يعرف إلا به بصري حدثناه محمد بن الحجاج الجبري الصنعاني قال حدثنا يزيد بن أخزم الطائي قال حدثنا محمد بن إسحاق
الكاهلي عن أخيه زهدم بن الحرث الكاهلي عن جده حكيم عن أبيه عن جده أن النبي عليه السلام لعن قاطع السدر وراوي هذا الحديث

عن جده لا يعرف هذا النسخ وقد روي بغير هذا الإسناد وفي إسناده لين واضطراب

زهدم بن الحرث المكي

عن جعفر بن عياش ولا يتابع على حديثه حدثناه محمد بن علي قال حدثنا زهدم بن الحرث قال حدثنا جعفر بن عياش قال حدثنا
ليث عن مجاهد عن ابن عباس عن أبي بن كعب قال قال رسول الله صلى الله عليه وسلم أتاني جبريل فقال يا محمد أتيتك بكلمات تقرأ بهن أحد قبلك
قل يا من الظهر الجميل وستر القبيح ولم يأخذ بالجريرة ولم يهتك الستر ويا عظيم العفو ويا حسن التجاوز ويا واسع المغفرة
ويا باسط اليدين بالرحمة ويا منتهى كل نجوى ويا منتهى كل شكوى ويا عظيم المن ويا كريم الصفح ويا مبتدئ النعم قبل استحقاقها
ويا إله الخلق ويا سيدهم ويا إله ويا غاية رغبتاه أسألك أن تغفر لي ذنبي ولا تشوه خلقي بالنار لا يتابع عليه ولا يعرف إلا به

زياد بن محمد الأنصاري عن محمد بن كعب القرظي عن فضالة بن عبيد

حدثني أحمد بن موسى
قال سمعنا البخاري قال زياد بن محمد الأنصاري عن محمد بن كعب القرظي عن فضالة بن عبيد رواه عنه الليث قال البخاري منكر الحديث
وهذا الحديث حدثناه مكي بن عثمان بن صالح قال حدثنا أبو صالح قال حدثني الليث قال حدثني زياد بن محمد الأنصاري عن محمد بن كعب عن
فضالة بن عبيد عن أبي الدرداء قال قال رسول الله صلى الله عليه وسلم يقول الله تبارك وتعالى إن لي ساعات أخر ثلث ساعات يبقين من الليل
فينظر الله في الساعة الأولى منهن إلى الكتاب الذي لا ينظر فيه أحد غيره فيمحو ما يشاء ويثبت وينظر في الساعة الثانية
إلى عدن وهي مسكنه التي يسكن لا يسكن معه فيها إلا الأنبياء والشهداء والصديقون فيقول هؤلاء ثلاثة على الطلب
بشر تمر بهم في آخر ساعة من الليل فيقول هل من مستغفر يستغفرني فأغفر له هل من سائل يسألني فأعطيه هل من داع يدعوني
فأستجيب له حتى يطلع الفجر قال أبو جعفر والحديث في نزول الله عز وجل إلى السماء الدنيا ثابت فيه أحاديث صحاح إلا أن
زيادة هذا كلام في حديثه بألفاظ لم يتابع الناس ولا يتابعه عليها من هذا وهذا

زمعة بن صالح المكي أصله يماني يروي عن سلمة

بن وهرام وابن طاوس وهشام بن عروة والزهري حدثني أحمد بن يونس قال سمعت البخاري يقول زمعة بن صالح المكي يروي عن سلمة

ومستنقذ من أناس فأقول رب أصحابي فيقال إنك لا تدري ما أحدثوا بعدك ﴿ وحدثنا إبراهيم بن محمد قال حدثنا مسلم قال
حدثنا شعبة عن عمرو بن مرة قال سمعت يعني مرة يحدث عن رجل عن أصحاب النبي صلى الله عليه وسلم قال أنا مع
فينا رسول الله صلى الله عليه وسلم على ناقة حمراء مخطومة قال هل تدرون أي يوم هذا قالوا يوم النحر قال صدقتم يوم الحج الأكبر
قال هل تدرون أي شهر هذا قالوا ذو الحجة قال صدقتم شهر الله الأصم قال هل تدرون أي بلد بلدكم هذا قالوا المشعر الحرام
قال صدقتم قال فإن دماءكم وأموالكم عليكم حرام ثم ذكر نحوه ﴿ **زبان بن فايد هو ابن أيوب** ﴿ **بلغته عنه وعن غيره**
حدثنا عبد الله بن أحمد قال سمعت أبي قال زبان بن فايد أجازه منا كثير ﴿ ومن حديثه ما حدثنا حيوة بن شريح
بن شداد قال حدثني ابن لهيعة قال حدثنا زبان بن فايد عن سهل بن معاذ عن أبيه معاذ بن أنس وكانت له صحبة أن النبي صلى الله عليه وسلم
قال من قرأ قل هو الله أحد حتى يختمها عشر مرات بنى الله له بها قصرا في الجنة فقال عمر إذا لنستكثرن قصورا يا رسول الله فقال رسول
الله صلى الله عليه وسلم الله أكثر وأطيب ﴿ **ذرارة بن أعين كوفي** حدثنا محمد بن عيسى قال حدثنا صالح بن أحمد
قال حدثنا علي قال سمعت سفيان يقول وقيل له ذرارة بن أعين له كتاب فقال سفيان ما لهم هو أبا جعفر ولكنه كان يلبع مشيه
ثم قال سفيان كانوا ثلاثة إخوة عبد الملك بن أعين وحمران بن أعين وذرارة بن أعين وكانوا أشياعه قيل لسفيان فسالم بن أبي حفصة
قال كانوا فوقه في هذا الأمر وكان أفقههم في هذا الأمر حمران بن أعين ومن حديثه ما حدثناه يحيى بن إسماعيل الجوزي قال حدثنا
يزيد بن محمد أبو خالد الفقي قال حدثنا عبد الله بن خليد الصيدي عن أبي الصباح وهو الكناني عن ذرارة بن أعين عن محمد بن علي بن
عباس قال قال لي علي لا تغسلني لحد غيرك ﴿ وحدثنا أبو يحيى عبد الله بن أحمد بن أبي مسرة قال حدثني سعيد بن منصور قال حدثنا بكر بن النطاح
قال خرجت إلى مكة فلقيني ذرارة بن أعين بالقادسية فقال لي إن لي إليك حاجة وأرجو أن أبلغها بك وعظمها فقلت ما هي فقال إذا لقيت
جعفر بن محمد فاقرئه مني السلام وسله أن يخبرني من أهل الجنة أنا أم من أهل النار فأنكرت ذلك عليه فقال لي إنه يعلم ذلك فلم
يزل بي حتى أجبته فلما لقيت جعفر بن محمد أخبرته بالذي كان منه فقال هو من أهل النار فوقع في نفسي شيء مما قال فقلت ومن أين
علمت ذاك فقال مرارا علي إني أعلم هذا فهو من أهل النار فلما أن جئت لقيني ذرارة بن أعين فسألني عما عملت في حاجته فأخبرته
بأنه قال لي إنه من أهل النار فقال كأن لك يا أبا عبد الله من جراب النورة فقلت وما جراب النورة قال عمل معك بالتقية ﴿
حدثنا بشر قال حدثنا الحميدي قال سمعت ذرارة يقول له ذرارة بن أعين ﴿ **ذنفل القرشي عن ابن أبي مليكة**
حدثنا محمد بن عيسى قال حدثنا عباس قال سألت يحيى عن ذنفل القرشي فقال ليس بشيء ﴿ ومن حديثه ما حدثناه محمد بن إسماعيل
وإبراهيم بن محمد قالا حدثنا محمد بن عمر الأسلمي قال حدثنا ذنفل القرشي عن ابن أبي مليكة عن عائشة عن أبي بكر أن النبي صلى الله عليه وسلم
كان يدعو اللهم حرمني واختمني ﴿ وقد روي في استجابة أحاديث صالحة لا أستاذ ﴿ **ذر بن الهذيل كوفي صاحب أبي**
حدثنا زكريا بن يحيى قال حدثنا محمد بن المثنى قال ما سمعت عبد الرحمن بن مهدي عن ذر بن الهذيل شيئا ﴿ حدثنا محمد بن إسماعيل قال
حدثنا أبو الوليد الطيالسي قال حدثنا بشر بن السري قال نزلت بيوما على ذر وأنا مع سفيان الثوري فأعرض بوجهه عني ﴿ حدثنا
محمد بن أبي عتاب المؤدب قال حدثنا محمد بن خلف العسقلاني قال حدثنا مؤمل قال كان سفيان بن عيينة يعرف ويعرف هذه البابة ﴿

وحدثنا عبد الرحمن بن محمد بن سلم الرازي قال حدثنا عبد الرحمن بن محمد الأصبهاني بنيسابور قال سمعت عبد الرحمن بن عبد الله بن عبد الله بن
معاذ بن معاذ قال كتب عبد الله بن عبد الله في الغلام فقال ذر قد كان الباب فقال ذر قد أذن لك فإنه مستريح فقال له أصحاب
جلسائه إن عمك قد بعث من سعد كتابا ومسألتك لتأذن له فأذن له فدخل فسلم فما كلمه ذر عليه وأن له مد يده إليه فلما رآه
يده وما آتيه زهد إليه حتى قام وخرج ﴿ حدثنا عبد الرحمن بن محمد قال حدثنا عبد الرحمن بن عمر قال سمعت عبد الرحمن بن مهدي
يقول حدثني عبد الواحد بن زياد قال قلت لذر بن الهذيل عما تحدثون الله كلها فقلنا ما حجتكم فقلتم إذن والحروري والشهاب
حتى إذا صرتم إلى أعظم الحدود قول النبي صلى الله عليه وسلم لا يقتل مؤمن بكافر قلتم يقتل مؤمن بكافر وقلتم ما نسيتم عنه وتركتم ما أمرتم
هذا الفحش من الكلام ﴿ **ذاذان السبيعي سعيد بن أنس مجهول في النقل يعرف**
حدثني محمد بن علي الصيرفي قال حدثنا نصر بن علي قال حدثنا عبد الصمد قال حدثنا سعيد بن أنس عن عكرمة عن ابن عباس قال من سأل الله
صلى الله عليه وسلم أن يلبس بيده ودعا لي وقال إذا كانت لك حاجة فسل الله فقد جف القلم بما هو كائن لو جهد الخلق أن ينفعوك
بغير ما كتب الله لك لم يقدروا ولو جهدوا أن يضروك لم يقدروا ﴿ حدثني أبو موسى قال سمعنا الحاكم قال سعيد بن أنس
رواه حديثا لا يتابع عليه ﴿ ولهذا الحديث عن ابن عباس طرق فيها لين متقارب لا أستاذ ﴿ **سعيد بن إياس الجريري بصري**
حدثنا محمد بن علي قال حدثنا عمرو بن علي قال سمعت يحيى بن سعيد يقول أتيت الجريري سمعت يقول حدثنا عبد الله بن بريدة عن عبد
الله بن عمرو قال يبين كل إذا أنبر صلوة فلما خرجت قال لي رجل إنما هو عن عبد الله بن مغفل فرجعت إليه فقلت له فقال عن عبد الله
بن مغفل ﴿ حدثنا عبد الله بن أحمد قال حدثني قال حدثنا يحيى بن سعيد قال قال لي كهمس أنكرناه يعني الجريري إياه الأعوف ﴿ حدثنا
حدثنا محمد بن إسماعيل قال حدثنا الحسن بن علي قال حدثنا علي بن أبي عثمان عن كهمس أنكرنا الجريري فيه بأعوف ﴿ حدثنا
محمد بن عيسى قال حدثنا عباس قال سمعت يحيى قال لي ابن أبي عمر كنا نأتي الجريري وهو مختلط لا يكذب الله ونلقنه الحديث
مثلما هو عندنا فيجيء به مثلما هو عندنا أو نحوا من هذا الكلام ﴿ حدثنا محمد قال حدثنا عباس قال سمعت يحيى قال
قال عيسى بن يونس قد سمعت من الجريري ولكن نهاني يحيى بن سعيد يعني أنه كان مختلطا قال وسمع يزيد بن هرون من الجريري وهو مختلط ﴿
حدثنا محمد بن عيسى قال حدثنا أبو إبراهيم الزهري قال سمعت يحيى بن معين يقول سمعت عيسى بن يونس وسألوه عن حديث الجريري
فقال لست أحدث عنه نهاني فتى من أهل البصرة يقال له يحيى بن سعيد أن أحدث عنه لست أحدث عنه قال يحيى وإنما سمع منه على
الاختلاط ﴿ حدثنا محمد بن إسماعيل قال الحسن قال يزيد بن هرون يقول كفيت الجريري سنة اثنين وأربعين ﴿ **سعيد بن بشير البخاري**
عن محمد بن عبد الرحمن البيلماني ﴿ حدثني أبو موسى قال سمعت البخاري قال سعيد بن بشير البخاري عن محمد بن عبد الرحمن البيلماني
رواه عنه الليث بن سعد قال البخاري لا يصح حديثه ﴿ وهذا الحديث حدثناه يحيى بن عثمان بن صالح قال حدثنا عبد الله بن صالح
قال حدثنا الليث بن سعد عن سعيد بن بشير البخاري عن محمد بن عبد الرحمن البيلماني عن أبيه عن عبد الله بن عباس عن رسول الله صلى
الله عليه وسلم أنه قال من قال حين يصبح سبحان الله حين تمسون وحين تصبحون وله الحمد في السموات والأرض وعشيا وحين تظهرون
الآية كلها أدرك ما فاته في يومه ومن قالها حين يمسي أدرك ما فاته في ليلته ﴿ **سعيد بن بشير وأبي نضرة عن قتادة**
حدثني أبو موسى قال سمعت البخاري قال سعيد بن بشير موسى بن نضرة عن قتادة رواه عنه الوليد بن مسلم ومعه ربيعة بن كلثوم ﴿

حدثنا أحمد بن علي الأبار قال حدثنا علي بن ميمون الرقي قال حدثنا الوليد قال سألني سعيد بن عبد العزيز ما لك على علم سعيد بن بشير قال قلت له الدمشقي قال دع عنه الدمشقي ودع ما سوى ذلك فإنه كان حاطب ليل ❁ حدثنا تكن بن محمد قال حدثنا محمد بن المثنى قال ما سمعت عبد الرحمن يحدث عن سعيد بن بشير الدمشقي وكان يحدث عنه ثم تركه آخرة فيما بلغني ❁ حدثنا محمد بن علي قال حدثنا عمرو بن علي قال كان عبد الرحمن يحدثنا عن سعيد بن بشير ثم تركه ❁ حدثنا محمد بن علي قال حدثنا عباس قال سألت يحيى بن معين عن سعيد بن بشير فقال ليس بشيء ❁ ومن حديثه ما حدثناه يوسف بن يزيد قال حدثنا يعقوب بن إسحاق بن عباد القلزمي قال حدثنا سعيد بن بشير عن قتادة عن أنس قال نعت رسول الله صلى الله عليه مثل الإنسان والرجل والأهل يجعل الأهل أمامه والرجل إلى جانبه فبينما هو يمشي إلى أمامه إذ أتاه رجل فاختلجه ❁ حدثنا الحسين بن عبد الله الرازي قال حدثنا سليمان بن داود قال سألت أحمد بن حنبل عن سعيد بن بشير فقال كان عبد الرحمن يحدث عنه ثم تركه ❁ هذا الحديث يعرف بهذا الإسناد من غير هذا الوجه من وجه صحيح ❁

سعيد بن بشير المصري حدث عنه محمد بن عبد الله

بن عبد الحكم ولا يتابع على حديثه ❁ حدثنا أحمد بن محمد المهتدي قال حدثنا محمد بن عبد الله بن عبد الحكم قال حدثنا سعيد بن بشير القرشي المصري وكان يلزم المسجد وذكر من فضله قال حدثنا عبد الله بن حكيم الكناني رجل من أهل اليمن من موالي بني عن قيس بن كلاب الكلابي قال سمعت رسول الله صلى الله عليه وسلم يقول وهو على بغلة العضباء يا أيها الناس ألا إن الله حرم دماءكم وأموالكم وأولادكم كحرمة هذا اليوم من هذا الشهر وكحرمة هذا البلد من السنة اللهم هل بلغت اللهم هل بلغت ❁ قال أبو جعفر هذا الكلام يروى بغير هذا الإسناد من غير وجه عن جماعة من أصحاب النبي صلى الله عليه وسلم بأسانيد ثابتة ❁

سعيد بن أبي بكر بن أبي موسى حديثه غير محفوظ ولا يعرف إلا بهذا وعبد الله بن عبد الجبار مجهول

حدثني عبيد الملك قال حدثنا أحمد بن محمد بن مسلم قال حدثنا داود بن المحبر قال حدثنا أبو بكر بن عبد الله بن عبد الجبار القرشي عن سعيد بن أبي بكر بن أبي موسى عن أبيه عن جده قال قال رسول الله صلى الله عليه وسلم صلوا قرابتكم ولا تجافوهم فإن الجوار يورث بينكم الضغائن حديث منكر لا يحفظ إلا عن هذا الشيخ ولا أصل له ❁

سعيد التمار عن أنس وأعنه مروان بن ذهبك

حدثني أبو موسى قال سمعت البخاري قال سعيد التمار عن أنس وأعنه مروان بن ذهبك قال البخاري فيه نظر ❁ وهذا الحديث حدثناه عبد الله بن أحمد بن حنبل قال حدثنا الهيثم بن خارجة قال حدثنا شهاب بن خراش عن مروان بن ذهبك عن سعيد التمار عن أنس بن مالك قال قال رسول الله صلى الله عليه وسلم من مات وهو يرى السيف على أمتي لقي الله مكتوب في كفه آيس من رحمة الله ❁ وقد روي بغير هذا الإسناد باستناد صالح ❁

سعيد بن خالد بن أبي كهيل شامي لا يتابع على حديثه

حدثنا المطلب بن شعيب قال حدثنا عمر بن هرون قال حدثنا محمد بن شعيب قال حدثني سعيد بن خالد بن أبي كهيل أنه سمع أنس بن مالك يقول قال رسول الله صلى الله عليه وسلم حرس ليلة على ساحل البحر أفضل من عمل رجل في أهله ألف سنة ❁ وقد روي من غير هذا الوجه باستناد أصلح من هذا ❁

سعيد بن دينار التمار عن الربيع بن صبيح لا يتابع على حديثه وليس بمعروف بالنقل

حدثناه أبو موسى الحوراني قال حدثنا سلمة بن شبيب قال حدثنا سعيد بن دينار الدمشقي قال حدثنا الربيع بن صبيح عن أنس عن أنس بن مالك قال قال رسول الله صلى الله عليه وسلم إذا دخل أهل الجنة الجنة أنشأ قوم إلى الأخوان فليتبع سريره هذا إلى سريره هذا إلى سريره هذا

حتى يلتقيان فيتحدثان فيتكئ هذا ويتكئ هذا فيجزيان ما كان في الدنيا حتى يقول أحدهما لصاحبه تدري يوم غفر الله لنا يوم كنا في موضع كذا وكذا فدعوا الله فغفر لنا ❁ لا يتابع عليه ولا يعرف إلا به ❁

سعيد بن داود أبو عثمان الزبيري مدني ويقال ابن أبي زنبر

حدثنا أحمد بن علي الأبار قال سألت مجاهد بن موسى عن سعيد بن داود الزبيري قال سألت عبد الله بن نافع الصائغ فقلت يا أبا محمد زعم سعيد بن داود أن المهدي أمر مالك بن أنس حين أخرج الموطأ فصير في صندوق حتى إذا كان إياه الموسم حمل الناس عليه فأن تسلبه إلى العراق فقيل لمالك بن أنس إن عمر فإن أهل العراق يستخفهم عمر وإن يكن فيه شيء فاصلحه فقال على أن يعطيني أنا فيهم فقال كذب سعيد أنا والله أجالس مالك بن أنس منذ ثلاثين سنة أو خمسة وثلاثين سنة بالغداة والعشي وربما هجرني ما أتيه فراه على إنسان ❁ حدثنا أحمد بن علي قال ذكر يحيى بن معين سعيد بن داود الزبيري فقال لا يدري أي شيء يحدث قال سفين عن عمرو عن كحالة يزيد بكحالة ❁

سعيد بن عثمان القرشي شامي حدث عن يحيى

عبد الله بن عمير ليس بمعروف بالنقل ❁ حدثنا محمد بن عمر قال حدثنا نعيم بن حماد قال حدثنا سعيد بن عثمان قال حدثنا عبد الله بن عمير الليثي عن مجاهد عن ابن عباس قال قال رسول الله صلى الله عليه وسلم الملائكة تفرح بخروج النفس الأولى فرحا لحال المساكين ❁

سعيد بن عبد الرحمن أخو أبي حرة بصري

حدثنا محمد بن علي قال حدثنا علي قال سمعت يحيى بن سعيد وقيل له في سعيد بن عبد الرحمن أخي أبي حرة أن عبد الرحمن يقول كان أبي يحدثنا فقال يحيى أبي أقول لك كأنه يضعفه ❁

سعيد بن ذي لعوة عن عمرو بن الوليد كوفي

حدثنا يحيى بن أبي بكير قال سمعت يونس بن أبي إسحاق يقول سعيد بن ذي لعوة عن عمرو بن الوليد قال البخاري مخالف في حديثه لا يعرف وهما الحديث حدثناه محمد بن إسماعيل قال حدثنا يوسف بن أبي إسحاق عن أبي إسحاق وأبي بكر السفر عن سعيد بن ذي لعوة قال سمعت أبي عمرو فسمعت رجلا من مجلد فقال إنما شربت بلبنك من أدواتك فقال أنما تجلدك على الشعر ❁ قال البخاري وقال بعضهم سعيد بن ذي حران وهو وهم ❁ حدثنا محمد قال حدثنا عباس قال سمعت يحيى يقول سعيد بن ذي لعوة ثم يضعف ❁

سعيد بن راشد السماك عن عكاف الذهبي بصري

حدثنا محمد بن عيسى قال حدثنا عباس قال سمعت يحيى بن معين قال سعيد بن راشد السماك بصري فهو ليس حديثه بشيء ❁ حدثنا أبو عبيد بن محمد قال حدثنا قرة بن حبيب القنوي قال حدثنا سعيد بن راشد السماك أبو محمد قال حدثنا عطاء بن أبي رباح عن ابن عمر الغزو قال كنا مع رسول الله صلى الله عليه وسلم في سفر فطلب بلالا فلم يوجد فأمر رسول الله صلى الله عليه وسلم رجلا فأذن فجاء بلال بعد ذلك فأراد أن يقيم فقال له رسول الله صلى الله عليه وسلم إنما يقيم من أذن ❁ وقد روي هذا المتن بغير هذا الإسناد من وجه صالح ❁

سعيد بن زيد أخو حماد بن زيد الأزدي بصري

حدثنا محمد بن إسماعيل قال حدثنا العباس بن عبد العظيم قال حدثنا علي بن عبد الله قال سمعت يحيى يضعف سعيد بن زيد أخا حماد بن زيد في الحديث جدا وأخذ شيئا من الأرض فقال ما أستهين هذه وقال قد حدثني وكانه حدثنا عبد الله بن أحمد قال سألت أبي عن سعيد بن زيد أخو حماد بن زيد فقال ليس به بأس وكان يحيى بن سعيد لا يتهمه ❁ حدثنا محمد بن عثمان بن أبي شيبة قال سألت يحيى بن معين عن سعيد بن زيد فقال ضعيف ❁

سعيد بن زون بصري عن أنس

حدثني محمد بن أحمد قال حدثنا معوية بن صالح قال سمعت يحيى بن معين يقول سعيد بن زون بصري ضعيف ❁ حدثنا أبو موسى قال سمعت البخاري يقول سعيد بن زون بصري عن أنس لا يتابع في حديثه ❁ ومن حديثه ما حدثناه محمد بن محمد التمار بصري قال حدثنا محمد بن سعيد الأزرق كان ينزل بني جحدر قال حدثنا سعيد بن زون قال دخلنا على أنس بن مالك في الناوية فقلنا له يا أبا حمزة حدثنا ما سمعت من رسول الله صلى الله عليه وسلم قال قال لي رسول الله صلى الله عليه وسلم يا أنس سلم على من لقيت من أمتي تزكو حسناتك يا أنس صل صلاة الضحى فإنها صلاة الأوابين فإنك

بأنس سلماً فأدخلت على أهل بيتك بكثرة خير بيتك ﴿ وهذا الحديث لا يعرف له طريق عن أنس بن سيرين ﴿ سعيد بن زرعة
أبو عبيد عن ابن عباس ﴾ حدثنا أحمد قال حدثنا أبو عبيد قال حدثنا سعيد بن زرعة عن ثابت وغيره عنه كحالته ﴿ ومن حديثه ما حدثنا
محمد بن إسماعيل قال حدثنا مسلم بن إبراهيم قال حدثنا سعيد بن زرعة عن ثابت عن أنس أن النبي صلى الله عليه وسلم قال لقد أوتي أبو موسى من
مزامير آل داود ﴿ ولا يتابع عليه من حديث ثابت وقد روي هذا بإسناد جيد ثابت من غير هذا الوجه ﴿
سعيد بن سنان أبو سنان الشيباني الكوفي ﴾ حدثنا عبد الله بن أحمد بن حنبل قال كان أبي يقول سعيد بن سنان أبو
سنان الحديث وأعنه الثوري وزيد بن حباب وهو أثبت وأعز ثابت بن أبان عن الضحاك وكان أبو سنان هذا يختلف
إلى الضحاك مع ثابت فيتهمه وروى عنه أبو سنان وكان أبو سنان يأخذها بعد عن ثابت عن الضحاك قال أبي وقد سمع أبو سنان
من الضحاك وعن أنس ﴿ سعيد بن سنان أبو المهدي الحمصي الكندي عزاني الزاهرية ﴾
حدثنا أبي قال حدثنا أبو موسى قال سمعت الخابي قال سعيد بن سنان أبو المهدي الحمصي الكندي عزاني الزاهرية منكر الحديث ﴿ حدثنا محمد
قال حدثنا عباس قال سمعت يحيى قال سعيد بن سنان أبو المهدي ليس بثقة ﴿ حدثنا محمد بن عثمان قال حدثنا سعيد بن سالم قال حدثنا
مسلمة بن علي عن أبي المهدي سعيد بن سنان عن جبير بن نفير عن شرحبيل بن عبد الله بن عمرو عن رسول الله صلى الله عليه وسلم
قال من أشراط الساعة أن يركب الصهوات ويلبس المشهور ويلقى المسند وتقرأ الناس إخوان العلانية أعداء السر ﴿
لا يتابع عليه ولا يعرف إلا به ﴿ سعيد بن سالم أبو الهيثم القداح المكي ﴾ حدثنا أحمد بن علي قال سمعت محمد بن عبد الله
المقري يقول كان سعيد بن سالم القداح مرجئا وقد كتبت عنه وكان عبد المجيد يقول لا أحدث من أبي أبو الهيثم
سعيد بن عيلة وأبو عبد الرحمن المقري ﴿ حدثنا حاتم بن منصور وبشر بن موسى قالا حدثنا الحميدي قال حدثنا سفيان
قال سعيد بن سالم القداح لابن عجلان أرأيت لو أن إيمان أهل الأرض وإيمان أهل السماء وزن فقال ابن عجلان من يعرف هذا
هذا مرجئ قال يحيى فلما قمنا من عند ابن عجلان عاتبته في ذلك فرد علي القول فقلت له هل لك أن أقف أنا وأنت على الصواف
فتقول أنت يا أهل الصواف إن طوافكم ليس من الإيمان وأقول أنا طوافكم من الإيمان فينكر ما يصنعون قال تريد أن تشهرني
فقلت ما أريد إلى قول إذا أنت أشهرته شهرك ﴿ سعيد بن سلام العطار بصري ﴾
حدثنا عبد الله بن أحمد بن حنبل قال سمعت محمد بن عبد الله بن نمير يقول سعيد بن سلام بصري كذاب يكذب عن الثوري ﴿ حدثنا
عبد الله بن أحمد بن عبد السلام قال حدثنا محمد بن إسماعيل قال سعيد بن سلام العطار يذكر بوضع الحديث عن سفيان وهشام
بن سعد ﴿ ومن حديثه ما حدثناه محمد بن خزيمة قال حدثنا سعيد بن سلام العطار قال حدثنا نوح بن يزيد عن خالد بن معدان
عن معاذ بن جبل قال قال رسول الله صلى الله عليه وسلم استعينوا على إنجاح الحوائج بالكتمان لها فإن كل ذي نعمة محسود ﴿ لا يتابع عليه
ولا يعرف إلا به ﴿ سعيد بن زكريا المدائني ﴾ حدثنا عبد الله بن أحمد قال سألت أبي عن سعيد بن زكريا المدائني فقال
كتبنا عنه أحاديث من معه وعرضناها بعد على أبي داود الطيالسي فأجاز فيها إلا شيئا يسيرا أنه أخذ أحاديث أو ضمنه أو أقل
أو أكثر مما به بأس إن شاء الله ﴿ حدثني الخضر بن داود قال حدثنا محمد بن محمد قال قلت لأبي عبد الله سعيد بن زكريا قال المدائني قلت نعم
فقال هذا قد كتبنا عنه ثم تركناه قلت له لم قال لم يكن يدري ما يحدث نفسه بأس ولكن لم يكن بصاحب حديث ﴿

سعيد بن سليمان أبو إسحاق ﴾ حدثني الخضر بن داود قال حدثنا أحمد بن محمد قال سمعت أبا عبد الله يسأل عن سعيد بن سليمان
أبي إسحاق عنه فقال أعفني عن المسألة عنه هو لا وذلك حياة سعيد وذلك بعد المحنة ﴿ حدثنا أحمد بن محمد بن إبراهيم
قال حدثنا سعيد بن سليمان أبو إسحاق قال حدثنا إسماعيل بن زكريا عن عاصم عن أنس قال أتى رسول الله صلى الله عليه وسلم فوم بيا يعونه فيهم رجل
عليه أثر خلوق فجعل [illegible] حمرة ثم قال إن عليك أثر الرجال ما خفي لونه وظهر ريحه وعليك النساء ما ظهر لونه وخفي ريحه ﴿
لا يتابع عليه ومن [illegible] عن عاصم عن أبي عثمان النهدي من قوله ﴿ سعيد بن عبد الرحمن أبو شيبة سمع مجاهدا
وابن أبي مليكة ﴾ حدثني أحمد قال سمعت الخابي قال سعيد بن عبد الرحمن أبو شيبة سمع مجاهدا وابن أبي مليكة روى عنه عبد الواحد
بن زياد قال الخابي لا يتابع على حديثه ﴿ ومن الحديث ﴾ حدثنا محمد بن إسماعيل قال حدثنا عفان قال حدثنا عبد الواحد بن زياد
قال حدثنا سعيد بن عبد الرحمن قال حدثنا ابن أبي مليكة قال قلت لعائشة رجل له امرأة ثلاثا فتزوجت زوجا آخر فألقت خمارها
بين يديه وطلقها قبل الدخول قالت سئل رسول الله صلى الله عليه وسلم عن مثل الذي سألتني عنه فقال لا حتى تذوق عسيلتها ﴿
وهذا يروى بغير هذا الإسناد من وجه صالح ﴿ سعيد بن كثير بن عفير ﴾ حدثنا أبو عبد الله محمد بن عمرو بن خالد
قال سمعت أخي يقول كنت عند أصبغ بن الفرج فأتي بمرثية سعيد بن كثير بن عفير فقال والله لولا أبوك وابن كثير لعلم ما أصنع ﴿
سعيد بن عبد الجبار الزبيدي الحمصي أبو عثمن ﴾ حدثني أبي قال سمعت الخابي يقول سعيد بن عبد الجبار
الزبيدي الحمصي أبو عثمن قال فقيه رأيته بالبصرة وكان جرير يكرمه ﴿ حدثني الفضل بن جعفر قال حدثنا إسماعيل بن إسحاق قال
حدثنا علي بن المديني قال أبو عثمن الشامي اسمه سعيد بن عبد الجبار ولم يكن بشيء كان حدثنا بشيء وأنكر أحاديثه بعد ذلك محمد
أن يكون حدثناه ﴿ سعيد بن مسلمة الأموي ﴾ حدثني أبي قال سمعت الخابي قال سعيد بن مسلمة الأموي
منكر الحديث حديث زهير ﴿ حدثنا محمد بن عيسى قال حدثنا عباس قال سمعت يحيى بن معين قال سعيد بن مسلمة كان عنده كتاب
عن منصور فقال له رجل سمعت هذا الكتاب من منصور فقال حتى يجيء أبي فأسأله ﴿ سعيد بن أبي عروبة واسم أبي عروبة
مهران بصري ﴾ حدثنا عبد الله بن أحمد قال قال أبي من سمع من سعيد بن أبي عروبة قبل الهزيمة فسماعه جيد ومن سمع بعد
الهزيمة فكأن أبي يضعفهم قلت كان سعيد اختلط قال نعم ثم قال من سمع منه بالكوفة مثل محمد بن بشر وعبده فهو جيد ثم قال قدم
سعيد الكوفة مرتين قبل الهزيمة ﴿ حدثنا محمد بن إسماعيل قال حدثنا الحسن قال سمعت يزيد بن هرون يقول لقيت سعيد بن أبي عروبة
قبل الأربعين بعين بدهر وتلقيته سنة ثلاثين وأربعين فأنكرته قال الحسن وقال القطان الخمس وأربعين ﴿ حدثنا عبد الله بن
أحمد قال سمعت أبي يقول كان يحيى بن سعيد أثبت فمن سمع من سعيد بن أبي عروبة قبل الهزيمة فسماعه صالح والهزيمة كانت
سنة خمس وأربعين ﴿ قال أبي هذه هزيمة ابن هبيرة عبد الله بن حبيش الذي كان خرج على أبي جعفر ﴿ حدثنا عبد الله قال
سمعت أبي يذكر عن يحيى بن سعيد قال جالست أبي عدي إلى أبي عروبة بأخرة يعني وهو مختلط ﴿ حدثنا عبد الله قال سمعت
أبي قال قلت لمحمد بن بكر البرساني متى سمعت من سعيد بن أبي عروبة قال قبل الهزيمة ﴿ حدثني أحمد قال سمعت الخابي قال
قال سعيد بن أبي عروبة من كتبني عن بصري فقد أبو نعيم كتبت عنه بعد ما اختلط حديثين ﴿ حدثنا عبد الله بن أحمد
قال كتب إلي أبو بكر بن خلاد سمعت يحيى يقول كان ابن أبي عروبة إذا سئل عن حديث جويرية قال كان النبي دخل عليها إلى
صلى الله عليه وسلم وهي صائمة يوم جمعة كأنه يتقيه ﴿ حدثنا محمد بن جعفر قال حدثنا محمد بن عبد الرحيم صاعقة قال سمعت علي بن

سمعت يحيى يقول قال ابن أبي عروبة في أول ما تغير حدثنا قتادة عن أنس قال الأذان من الدانق ﴿ حدثنا محمد بن عيسى قال حدثنا
صالح قال حدثنا علي قال سمعت يحيى يقول قال ابن أبي عروبة في أول ما تغير حدثنا قتادة عن أنس قال الأذان من الدانق قال يحيى قال
لي سفين بن حبيب دعي احمله على كتفه أو على كتفيه ﴿ حدثنا زكريا بن يحيى قال حدثنا محمد بن المثنى قال سمعت عبد الأعلى الثعلبي يقول سمعت
سعيد بن أبي عروبة يقول دقك بالمجاني خير الفلفل ﴿ حدثنا زكريا قال حدثنا محمد بن المثنى قال سمعت عبد الأعلى الثعلبي يقول دخلت أنا
وعبد الله بن سلمة الأفطس على سعيد بعد ما تغير فاستأذنا عليه فأذن لنا فسألناه فرفع رأسه [illegible]
حدثنا زكريا بن يحيى قال حدثنا محمد بن المثنى قال سمعت الأعلى الثعلبي يقول حدث سعيد بن أبي عروبة يوما حديثا عن عمر فأقبل علي وأنده عنه فحكم
لو كانوا يغلوات على فقال أخزاك ربك وأصابت بليته خمرا معتقة ببول عجوز ثم ضرب على رأسه يعني فقده ﴿ حدثنا زكريا
بن يحيى قال حدثنا نصر بن علي قال حدثنا مسلمة قال سمعت سعيد بن أبي عروبة يقول الأذان أذن عرفته [illegible]
فأبيت ضربوني فبعت ﴿ حدثنا محمد بن عيسى قال حدثنا أبو حاتم السجستاني سهل بن محمد قال حدثنا الأصمعي قال حدثنا زهير
بن الحكم السلولي أمام مسجد بني سلول قال لسليمان التيمي لا والله ما كنت أجيء سفارة سعيد بن أبي عروبة لا والله ولا استبداد معلمه
قتادة ﴿ حدثنا عبد الله بن أحمد بن حنبل قال سمعت أبي يقول لم يسمع سعيد بن أبي عروبة من الحكم بن عتيبة ولا من الأعمش ولا
من حماد ولا من عكرمة بن زنباق ولا من هشام بن عروة ولا من إسماعيل بن أبي خالد ولا من عبيد الله بن عمر ولا من أبي بشر ولا من ربيعة
ولا من زيد بن أسلم ولا من عمر بن أبي سلمة ولا من أبي الزناد قال أبي وقد حدث عن هؤلاء ولم يسمع منهم شيئا ﴿ حدثنا محمد بن عيسى
قال حدثنا عمرو بن علي قال سمعت يحيى يقول لم يسمع سعيد بن أبي عروبة من محمد بن سعيد الأنصاري ولا من عبيد الله بن عمر ولا من
هشام بن عروة ولا من حماد ولا من إسماعيل بن أبي خالد وكنت أخاف أن لا يكون سمع من عاصم بن بهدلة حتى سمعت يحيى يقول حدثنا
سعيد بن أبي عروبة قال حدثنا عاصم بن بهدلة عن زر بن حبيش عن علي قال إذا اختلف الختانان فقد وجب الغسل ﴿ حدثنا عبد الله
قال سمعت أبي يقول سمع سعيد بن أبي عروبة من عاصم بن أبي النجود ﴿ حدثنا محمد قال حدثنا عمرو بن علي قال حدثنا يحيى بن سعيد قال
سعيد قال حدثنا عاصم بن بهدلة عن زر بن حبيش عن عبد الله أنه كان يستفتح القراءة بالحمد لله رب العالمين ﴿ حدثنا محمد بن جعفر
الزاني قال حدثنا أبو بكر بن أبي الأسود عن يحيى بن سعيد قال حدثنا سعيد بن أبي عروبة سمع من عثمان النهدي عن أبي عثمان عن محمد
بن عبد الرحمن عن سعيد بن المسيب أمرك بيدك القضاء ما قضيت فالذي سعيد عثمان النهدي وقد أدرك محمد بن عبد الرحمن ﴿
حدثنا عبد الله بن أحمد قال حدثنا أبي قال حدثنا يحيى بن سعيد قال حدثنا شعبة عن الحكم عن عمارة عن أمه عن عائشة عن النبي صلى الله عليه وسلم
قال ولد الرجل من كسبه من أطيب كسبه فكلوا من أموالهم هنيئا ﴿ حدثنا عبد الله قال حدثنا أبي قال حدثنا يحيى بن سعيد قال
كان ابن أبي عروبة يحدث بهذا عن عمارة عن الحكم عن ابن عمر فأتيناه فإذا هو يحدث عن عمارة عن الحكم عن ابن عمر ﴿ حدثنا محمد
قال حدثنا أبو بكر قال حدثنا يحيى بن سعيد قال لم يسمع سعيد بن أبي عروبة من عبيد الله بن عمر ولا من عمرو بن دينار ولا من هشام بن
عروة ولا من حماد حديثا قط ولا من أبي التياح وكان يحدث عنهم ﴿ حدثنا محمد بن موسى بن حماد قال حدثنا الفضل بن غسان قال حدثنا
يحيى بن معين قال لم يسمع ابن أبي عروبة من أبي التياح ولا من أبي بشر ولا من هشام بن عروة ﴿ حدثنا محمد بن عيسى قال حدثنا صالح قال حدثنا
علي قال سمعت يحيى بن سعيد يقول لم يسمع ابن أبي عروبة من عمرو بن دينار قلت ليحيى فأبو هاشم قال ولا حرف علمته ﴿

حدثنا محمد بن عيسى قال حدثنا صالح قال حدثنا علي قال سألت يحيى عن حديث ابن أبي عروبة عن أبي رجاء عن أبي موسى في النقوش
فقال لم يسمعه من أبي رجاء إنما هو حديث أبي الغنوي كأنه لم يرض البراء ﴿ حدثنا عبد الله بن أحمد قال قلت لأبي
سعيد بن أبي عروبة عن أبي عبيدة عن سعيد بن جبير قال لا أعرفه ﴿ قلت لأبي سعيد عن أبي عتبة عن حماد قال لا أعرفه ﴿ قلت لأبي
أبي عن حديث سعيد بن سالم الصفار دخلت على أبي قلابة من سالم هذا فقال لا أعرفه ﴿ **سعيد بن زبان أبو سعد البقال كوفي**
حدثنا محمد بن إسماعيل قال حدثنا محمود بن غيلان قال سمعت وكيع سئل عن أبي سعد البقال فقال نعم كان يرعى عن أبي وائل وكان [illegible]
أبو وائل ثقة ﴿ حدثنا محمد بن إسماعيل قال حدثنا الحسن قال حدثنا محمد بن داود الحراني قال سمعت عيسى بن يونس قال قال كنت
أهل الشام إذا حدثتنا فحدثنا عن أهل العطاء والديوان والأشراف ولا تحدثنا عن أبي سعد البقال وأصحابه فضحك عيسى ﴿ حدثنا
محمد بن عيسى قال حدثنا عباس قال سمعت يحيى يقول أبو سعد البقال سعيد بن المرزبان ليس بشيء ﴿ حدثنا أبو موسى قال سمعت البخاري
قال أبو سعد البقال سعيد بن المرزبان الأعور مولى حذيفة بن اليمان قال ابن عيينة كان عبد الكريم أحفظ منه ﴿ حدثنا عبد الله
قال سمعت أبي يقول ما ليث بن عيينة أملى علينا إلا حديثا واحدا حديث أبي سعد خاتم النوح الجسد قلت له لم قال لضعفه
أي سعد عنده ﴿ **سعيد بن واصل بصري سمع شعبة ووهيب** حدثنا أبو موسى قال سمعت البخاري قال
سعيد بن واصل بصري يقال إنه ذهب حديثه ﴿ ومن حديثه ما حدثناه عبد الله بن أحمد بن الشكاب قال حدثنا محمد بن سفين الأبلي
قال حدثنا سعيد بن واصل قال حدثنا وهيب قال حدثنا أيوب السختياني عن شعبة عن أبي إسحاق عن عبد الله بن أبي بصير عن أبي بن كعب قال قال
النبي صلى الله عليه وسلم صلاة الرجل مع الرجل أزكى من صلاته وحده وصلاته مع الرجلين أزكى من صلاته مع الرجل وما كثر فهو
أحب إلى الله ﴿ ولا نعرف هذا الحديث من حديث أيوب السختياني إلا عن هذا الشيخ سعيد بن واصل والحديث من حديث شعبة صحيح
قال أخبرنا شعبة عن عبد الله بن أبي بصير عن أبي وقال أخبرنا سعيد عن أبي وقال كلاهما سمع أبي وإنما ذكرناه من حديث أيوب عن شعبة ﴿
سعيد بن يزيد بن أبي أنيسة عن ابن جريج ولا يتابع على حديثه وهو خطأ حدثنا أحمد بن علي الأبار قال حدثنا سفين
بن زياد الحوفي قال حدثنا سعيد بن يزيد بن أبي أنيسة قال حدثنا ابن جريج عن عطاء عن جابر قال قال رسول الله صلى الله عليه وسلم البر والإثم الصلة
أي السفر ﴿ وهذا يرويه ابن جريج عن الزهري عن صفوان بن عبد الله بن صفوان عن عمه أم الدرداء عن كعب بن عاصم الأشعري عن النبي صلى الله عليه وسلم
سعيد بن محمد الوراق حدثنا محمد بن عيسى قال حدثنا عباس قال سمعت يحيى بن معين يقول سعيد بن محمد الوراق ليس بشيء
ومن حديثه ما حدثنا جعفر بن محمد السوسي قال حدثنا محمد بن حرب الواسطي قال حدثنا سعيد بن محمد الوراق عن يحيى بن سعيد
الأنصاري عن عبد الرحمن بن هرمز الأعرج عن أبي هريرة قال قال رسول الله صلى الله عليه وسلم إن السخي قريب من الله قريب من الناس
قريب من الجنة بعيد من النار وإن البخيل بعيد من الله بعيد من الناس بعيد من الجنة قريب من النار والجاهل السخي أحب إلى
الله من عابد بخيل ليس لهذا الحديث أصل من حديث يحيى ولا غيره ﴿ **سعد بن سعيد بن قيس الأنصاري أخو الحكم بن سعيد مات**
حدثنا عبد الله بن أحمد قال قال أبي سعد بن سعيد أخو الحكم بن سعيد الأنصاري ضعيف الحديث ﴿
سعد بن سعيد بن أبي سعيد المقبري مدني حدثنا الحسين بن أحمد قال حدثنا أبو معمر قال حدثنا سفين قال كان
سعد بن سعيد قد نسي ﴿ **سعد بن سعيد الجرجاني عن نهشل عن الضحاك** حدثنا أبو موسى قال سمعت البخاري
قال سعد بن سعيد الجرجاني عن نهشل ولا يتابع حديثه ﴿ حدثنا أحمد بن داود الموصلي قال حدثنا أبو معمر قال حدثنا سعد

أخبرني عن مهشل عن الضحاك عن ابن عباس قال قال رسول الله صلى الله عليه وسلم ثلثة لا يكتبون الحساب ولا يقرؤون
الصحف والمجنون المفرج الأكبر حامل القرآن المؤدية الى الله بما فيه يقدم على ربه شهيدا شريفا حتى يوافق المرسلين
ومؤذن اذن سبع سنين لا يأخذ على اذانه طمعا وعبد مملوك اداء حق الله وحق مواليه من نفسه لا يتابع عليه ولا يعرف
الا به قال ما من اذن سبع سنين فقد روى بغير هذا الاسناد باسناد فيه لين ايضا والعبد المملوك ففيه رواية صالحة الاسناد

سعد بن شعبة بن الحجاج الوردة العتكي بصري

حدثنا محمد بن مروان الفهري قال حدثنا السري بن سعيد ابو عمرو
قال حدثنا سهل بن الحسان قال سمعت شعبة يقول سميت ابني سعدا فما سعد ولا فلح حدثنا محمد بن مروان قال حدثنا الحسن
بن اسحق قال حدثنا مسلم بن ابرهيم قال كان شعبة يقول لابنه اذهب الى هشام الدستوائي فيقول اليوم اريد ان اسئل الجمام

سعد بن سنان عن انس روى عنه يزيد بن ابي حبيب وقال ابن لهيعة سنان بن سعد مصري

حدثنا محمد بن عيسى قال سمعت محمد بن علي الوراق قال سمعت احمد بن حنبل يقول في احاديث يزيد بن ابي حبيب عن سعد بن سنان
عن انس قال رواه خمسة عشر حديثا منكرة كلها ما اعرف منها واحدا حدثنا عبد الله بن احمد قال سمعت ابي
يقول سعد بن سنان ترك حديثه وقال سنان بن سعد وحديثه غير محفوظ حديث منكر ومتهمته مرة اخرى يقول يشبه
حديثه حديث الحسن لا يشبه حديث انس

سعد بن كاد ف الاشجعي ابو مالك

حدثنا محمد بن اسمعيل واحمد بن علي
قالا حدثنا الحسن بن علي الحلواني قال حدثنا ابو الوليد قال حدثنا القسم بن معن قال سألت بعض ولد ابي مالك لقي ابو ابي مالك
رسول الله صلى الله عليه وسلم فقال لا فذكرت ذلك ليحيى بن سعيد فامسك عن الرواية عنه يعني ابا مالك ومن حديثه ما حدثناه
علي بن عبد العزيز قال حدثنا محمد بن عبد الله بن زعمان الموصلي قال حدثنا ابو معوية قال حدثنا ابو مالك الاشجعي سعد بن كاد ف
قال قلت لابي يا ابه صليت خلف النبي صلى الله عليه وسلم وخلف ابي بكر وخلف عمر فهل تراهم يقنتون قال فقال يا بني هذه محدثة
ولا يتابع عليه وانما انكرنا سماعه من النبي صلى الله عليه وسلم كما حكى ابو الوليد والصحيح عندنا ان النبي صلى الله عليه وسلم
قنت ثم ترك وهذا يذكر ان النبي صلى الله عليه وسلم لم يقنت

سعد بن طريف الاسكاف كوفي

حدثنا محمد بن سعيد بن الحكم الثاني قال سمعت عبد الرحمن بن الحكم بن بشير بن سلمان يسئل عن سعد بن طريف فقال هو الاسكاف قال وكان
فيه غلو في التشيع حدثنا محمد بن عيسى قال حدثنا عباس قال سمعت يحيى بن معين يقول سعد بن طريف ليس بكل احد
ان يروي عنه وقال في موضع آخر سعد بن طريف ليس بشيء حدثنا قال سمعت البخاري قال سعد بن طريف ليس بالقوي
عندهم ومن حديثه ما حدثناه محمد بن زكريا قال حدثنا يحيى بن موسى خت البلخي قال حدثنا ابو الحرث الفراء قال حدثنا يعقوب
بن ابرهيم عن سعد بن طريف عن الاصبغ بن نباتة عن علي قال بينا نحن مع رسول الله صلى الله عليه وسلم اذ اتينا البراغيث
فسببناها فقال رسول الله صلى الله عليه وسلم لا تسبوا البراغيث فنعم الدابة هي توقظكم لذكر الله فبتنا تلك الليلة
متهجدين حدثنا احمد بن محمود قال سمعت ابا بكر الاعين قال سمعت ابا الوليد يضعف سعد بن طريف ولا يثبت
عن النبي صلى الله عليه وسلم في البراغيث شيء

سليمان بن ارقم ابو معاذ مولى قريظة او النضير ويقال مولى قد يشهد الحسن وكبر ابن كثير والزهري

قال البخاري تركوه ادرس موسى عنه

حدثنا محمد بن اسمعيل قال حدثنا الحسن بن علي قال حدثنا ابن بشير قال اخبرنا شيخ من قريش عن ابن شهاب عن عروة عن عائشة
قالت قال رسول الله صلى الله عليه وسلم اطلبوا الخير عند حسان الوجوه وتسموا بأسمائكم واذا لقيتم فاكرموه قال الحسن
وقيل ليزيد هو من هذا الشيخ او شبهه فقال لا تسألوا عن اشياء ان تبد لكم تسؤكم قال الضابع هو سليمان بن ارقم وحدثنا
علي بن الحسن الاصبهاني قال حدثنا عامر بن سيار قال حدثنا سليمان بن ارقم عن الزهري عن عروة عن عائشة عن النبي صلى الله عليه وسلم
حدثنا عبد الله بن احمد قال سمعت ابي يقول سليمان بن ارقم ليس بشيء وفي موضع آخر قال سليمان بن ارقم ابو معاذ ليس بشيء فلا تكتب
محمد بن عيسى قال حدثنا عمرو بن علي قال كان سفيان الثوري يحدث عن ابي معاذ عن الحسن وهو سليمان بن ارقم قال محمد بن عبد الله الانصاري
كنا نحن شباب نهى عن مجالسته وذكر منه امرا عظيما حدثنا عبد الله قال حدثنا ابي قال حدثنا عباد قال حدثنا شيخ عن
الزهري قال رسول الله صلى الله عليه وسلم نعم الشيء الهدية بين يدي الحاجة قال ابي يقولون انه سليمان بن ارقم قال ابي وسليمان لا يتابع فيه

سليمان بن احمد الواسطي

حدثنا ادم بن موسى قال سمعت البخاري قال سليمان بن احمد الواسطي هو ابن ايوب ومن حديثه ما حدثنا
الحسين بن ابرهيم الدستوائي قال حدثنا سليمان بن احمد الواسطي قال حدثنا سويد بن عبد العزيز عن الاوزاعي عن عبد الرحمن بن القسم
عن ابيه عن عائشة قالت سمعت رسول الله صلى الله عليه وسلم يقول من اعتمر فرماه في سبيل الله فهما جزء على الناس
وله غير حديث لا يتابع عليه ليس له من حديث الاوزاعي اصل وقد روى من غير حديث الاوزاعي باسناد صالح

سليمان بن حناة بن ابي امية الدوسي

حدثنا ادم قال سمعت البخاري قال سليمان بن حناة بن ابي امية الدوسي عن ابيه
عن عباد عن النبي صلى الله عليه وسلم في الجنازة قال البخاري لم يتابع وهذا قاله صفوان بن عيسى عن بشر بن رافع وهو حديث منكر
حدثناه محمد بن سعيد بن ابي قال حدثنا ابرهيم بن موسى الفراء قال حدثنا حاتم بن اسمعيل ح وحدثنا محمد بن اسمعيل قال حدثنا العباس بن
عبد العظيم العنبري قال حدثنا صفوان بن عيسى قال حدثنا بشر بن رافع وقال حاتم عن ابي الاسماعيل الحارثي وهو بشر بن رافع عن عبد الله
بن سليمان بن حناة عن ابيه عن حناة بن ابي امية عن عباد بن الصامت ان رسول الله صلى الله عليه وسلم كان اذا كان مع جنازة لم يجلس حتى يوضع
فمر حبر من اليهود فقال هكذا نفعل فقال رسول الله صلى الله عليه وسلم خالفوهم وقد روي هذا الكلام بغير هذا الاسناد
اصلح من هذا وليس فيه ذكر الحبر

سليمان بن جعفر الاسدي مجهول ينقل الحديث ولا يتابع على حديثه

حدثناه ابرهيم بن يوسف قال حدثنا محمد بن مصفا قال حدثنا بقية قال حدثنا سليمان بن جعفر الاسدي عن محمد بن عبد الله بن ابي ليلى
عن ابيه عن جده قال قال رسول الله صلى الله عليه وسلم صنفان من امتي لا يردون على الحوض لمرجئة والقدرية ولا يتابع الا من هو مثله او دونه

سليمان بن الحجاج الكاتب العاقب على حديثه الوهم

حدثنا مصعب بن ابرهيم بن حمزة الزبيري قال حدثني قال حدثنا
عبد العزيز بن محمد عن سليمان بن الحجاج عن كثير عن مجاهد عن ابن عباس قال نهى رسول الله صلى الله عليه وسلم عن كل ذي ناب من السباع
وعن كل ذي مخلب من الطير حدثنا عبد الله بن الحسن قال حدثنا الجنيد قال حدثنا موسى بن اسمعيل عن بكر يعني ابن خنيس عن سليمان
بن الحجاج عن ابي سعيد عن ابي حازم عن سهل بن سعد قال سمعت رسول الله صلى الله عليه وسلم يقول ان لكل شيء سنام وسنام الجهاد الرباط
في سبيل الله قال ابو جعفر الحديث الاول يروى عن الزبير بن خريت عن عكرمة عن ابن عباس رفعه بعضهم واوقفه بعض على عكرمة
الصحيح الموقوف والآخر لا اصل له

سليمان بن حيان ابو خالد الاحمر كوفي

حدثنا احمد بن علي قال حدثنا الحسن
بن شجاع عن ابي نعيم قال سئل سفيان عن ابي خالد الاحمر فقال ابن بهيلة رجل صالح حدثنا محمد بن يونس قال حدثنا العباس بن محمد
قال سمعت يحيى قال كان حجاج الاعور وكان حجاج قد انتقل الى الكوفة فنزل في بني جعفر عند ابي خالد الاحمر قال حجاج فكان

حدثنا حكام عن عنبسة بن سعيد عن أبي جمان يقرأها على سفين بن عبيدة قال أبو خالد قال لي سفين كم من حديث قد أخذته في مرتين
قال كنت أتلقى حجاج الأعور علامات فقال هذه علامات أبي خالد الأحمر كتبها عني ح حدثنا محمد بن أحمد قال حدثنا معوية بن صالح
قال سمعت يحيى يقول أبو خالد الأحمر ثقة وليس يثبت أخبرني حجاج قال كان أبو خالد الأحمر يأخذ كتابي عن الليث عن ابن عجلان وإن أبي
حجاج علامات فيسأل عنها أبا عبد الله فيسأله لم يسمع منها شيئا يعرفها عليه ح ومن حديثه ما حدثناه محمد بن إسمعيل قال حدثنا أبو بكر بن أبي شيبة
قال حدثنا أبو خالد الأحمر عن عمرو بن قيس عن سفين عن عبد الله قال قال رسول الله صلى الله عليه وسلم تابعوا بين الحج والعمرة فإنهما ينفيان الفقر
والذنوب كما ينفي الكير خبث الحديد والذهب والفضة وليس للحجة المبرورة جزاء إلا الجنة ح وهذا يروى عن سفين عن طلحة بن مصرف
عن النبي صلى الله عليه وسلم قال العمرة إلى العمرة يكفران ما بينهما والحج المبرور ليس له جزاء إلا الجنة ح **سليمن بن حسان معدي**
وقع بالنزول ليتابع على حديثه ح حدثنا جعفر بن محمد النسفي قال حدثنا يزيد بن عبد العزيز قال حدثنا سليمن بن حسان عن حبيب
بن شهيد عن عكرمة بن عباس القتباني عن يزيد بن رومان عن عروة عن عائشة قالت كان رسول الله صلى الله عليه وسلم يوتر بسبح اسم ربك
الأعلى وقل يا أيها الكافرون وقل هو الله أحد ح وقد تابعه محمد بن أيوب عن محمد بن سعيد عن عمه عن عائشة وقد روي عن ابن عباس وأبي
بن كعب أن النبي صلى الله عليه وسلم كان يوتر بسبح اسم ربك والمعوذتين وبقل يا أيها الكافرون وقل هو الله أحد وإسناد هما الصحيح من هاتين
على أن في حديث أبي بن كعب خلاف وحديث ابن عباس صالح الإسناد ح **سليمن الخوزي كوفي ولا يتابع على حديثه**
حدثني عبيد بن حاتم قال حدثنا محمد بن عثمن بن كرامة قال حدثنا عبيد الله بن موسى قال حدثنا سليمن الخوزي عن أبي هاشم عن إبرهيم عن
علقمة عن عبد الله أن رسول الله صلى الله عليه وسلم كان يأمر عبد الرحمن لم يولد له ح حدثنا يحيى بن عثمن بن صالح قال حدثنا نعيم بن حماد
قال حدثنا مروان عن الحسن بن عمرو عن فضيل بن عمرو قال قلت لإبرهيم الرجل يكنى ولم يولد له قال ليس به بأس ح قد كان علقمة
يكنى أبا شبل وكان عقيما ح حدثنا محمد بن إسمعيل قال حدثنا أبو نعيم قال حدثنا سفين عن مغيرة عن إبرهيم عن عبد الله أنه
كان علقمة أبا شبل ولم يولد له ح هذا أوكد ح **سليمن بن داود اليمامي عن يحيى بن أبي كثير** حدثني أبي بن موسى
قال سمعت البخاري يقول سليمن بن داود اليمامي عن يحيى بن أبي كثير منكر الحديث ح ومن حديثه ما حدثنا إبرهيم بن محمد قال حدثنا
سعيد بن سليمن قال حدثنا سليمن بن داود اليمامي عن يحيى بن أبي كثير عن أبي سلمة عن أبي هريرة قال قال رسول الله صلى الله عليه وسلم من بنى
لله بيتا يعبد فيه من مال حلال بنى الله له بيتا في الجنة من ذر ياقوت ح حدثنا عبد الله بن أحمد قال حدثنا موسى بن إسمعيل
قال حدثنا أبان العطار قال حدثنا يحيى بن أبي كثير عن محمود بن عمرو الأنصاري عن أسماء بنت يزيد أنها سمعت النبي صلى الله عليه وسلم
كان يقول من بنى لله مسجدا بنى الله له أوسع منه في الجنة ح حدثنا محمد بن إسمعيل قال حدثنا أبو سلمة قال حدثنا أبان قال حدثنا
يحيى عن محمود بن عمرو عن أبي هريرة نحوه ٥ موقوف هذا أوكد ح **سليمن بن داود القرشي عن ابن أبي مليكة ولا يتابع عليه**
حدثنا علي بن عبد العزيز قال حدثنا مكي بن إبرهيم قال حدثنا سليمن بن داود القرشي أبو أيوب قال حدثنا ابن أبي مليكة عن عائشة
عن النبي صلى الله عليه وسلم قال لا تقبل صلاة حائض إلا بخمار يعني درع الذي يستغرق دما المسلمين فإن له عند الله فاتلا لا يموت وجهه
يتلألأ شعيرا ح وهذا أبو داود بإسناد صالح من هذا ح **سليمن بن داود المنقري الشاذكوني بصري**
حدثنا عبد الله بن أحمد قال سمعت أبي يقول كان يحيى بن سعيد يستحل الشاذكوني كاذب ح حدثنا محمد بن عبد الحميد السمسار قال حدثنا
أحمد بن محمد الخضرمي قال سألت يحيى بن معين عن سليمن الشاذكوني فقال كذاب ليس بشيء ح **سليمن بن الحكم بن عوانة الكلبي كوفي**
حدثنا [illegible] قال سليمن بن الحكم بن عوانة ليس بشيء ح وحدثنا محمد بن إسمعيل قال حدثنا

علي بن محمد الحسناي ح وحدثنا علي بن عبد العزيز قال حدثنا إسحق بن إسمعيل الكاكاني قال حدثنا سليمن بن الحكم بن عوانة
عن الأعمش عن أبي صالح عن أبي هريرة قال قال رسول الله صلى الله عليه وسلم النحر والحيلاء والكبر في أهل الإبل والفدادين في ربيعة ومضر ح
ولا يتابع عليه من حديث الأعمش وقد روي من غير هذا الوجه بإسناد صحيح ح **سليمن بن زيد أبو أوداع** حدث
حدثنا محمد بن علي قال حدثنا العباس بن محمد قال سمعت يحيى يقول أبو أوداع كوفي ليس بشيء حدثنا سليمن بن عبد الله الرملي قال حدثنا
بشر بن موسى قال حدثنا خلف بن الوليد قال حدثنا مروان بن معوية قال حدثنا سليمن بن زيد أبو أوداع المجاشعي قال حدثنا عبد الله بن أبي أوفى
قال كنا جلوسا مع رسول الله صلى الله عليه وسلم فقال لأهل السنا العشمة قال مع رجل فقام فتى من الحلقة فأتاه فأخذه فدكان بينهما بعض الشيء
فاستغفر لهما ولا يتابع عليه ولا يعرف إلا به وقد روي فيه فظيعة الذم أحاديث جياد بألفاظ مختلفة من غير هذا الوجه ح
سليمن بن داود الكحلي عن أنس ولا يتابع عليه حدثنا محمد بن صالح قال حدثنا الوليد بن هشام القيسراني قال حدثنا
يحيى بن حمزة عن سليمن بن داود عن أنس بن مالك قال قال رسول الله صلى الله عليه وسلم اقتلوا الحيات وعفار الدلها ح
وهذا الباب أحاديث صحاح عن جماعة من الصحابة من غير هذا الطريق ح **سليمن بن زياد الثقفي أبو الشعثاء**
حدثنا محمد بن زكريا الغلابي قال حدثنا الفضل بن غسان الغلابي قال حدثنا يحيى بن معين عن سليمن بن زياد أبو الشعثاء عن حسان عن
قتادة عن أنس أن النبي صلى الله عليه وسلم قال من طلب العلم ليباهي به العلماء أو يماري به السفهاء أو يصرف به وجوه الناس إليه فهو في النار
قال الغلابي وذكر يحيى بن معين حديثين أخرجهما من حديث هذا الشيخ سليمن بن زياد فقال هذه الأحاديث بواطيل ح وفي أبو جعفر
في هذا الباب أحاديث عن جماعة من أصحاب النبي صلى الله عليه وسلم ليست للأسانيد عن النبي صلى الله عليه وسلم ح
سليمن بن شعيب الليث بن سعد حديثه غير محفوظ ولا يتابع عليه ولا يعرف إلا به
حدثناه أحمد بن داود القومسي قال حدثنا أبو حرب الفرج المحرمي قال حدثنا سليمن بن شعيب الليث قال حدثنا عبد الله بن لهيعة قال حدثنا
عمرو بن شعيب عن أبيه عن جده قال لما استشهد حرام يعني استشهد يوم خيبر قبل النبي صلى الله عليه وسلم هذه الجنة فأخبرنا
بأن من أصحابك عليك فإن يكن أمر عرفناه وإن يكن الأخرى أبلغناه فقال النبي صلى الله عليه وسلم أبو بكر وزينب يقومون الناس مقامي
من بعدي وعمر بن الخطاب حين يفرق بين الحق على لساني وأنا من عثمن وعثمن مني وعلي أخي وصاحبي يوم القيامة ح
سليمن بن عبد الله عن معاذة العدوية عن علي حدثنا أبو موسى قال سمعت البخاري قال سليمن بن عبد الله عن معاذة
العدوية عن علي أنا الصديق الأكبر ح قال البخاري لا يتابع عليه ولا يعرف سماع معاذة من معاذ ح وهذا الحديث حدثناه أبي بن عبد العزيز
قال حدثنا محمد بن عبد الله الرقاشي قال حدثنا نوح بن قيس عن أبي فاطمة سليمن بن عبد الله عن معاذة العدوية قالت سمعت عليا يقول
وهو يخطب على منبر البصرة أنا الصديق الأكبر آمنت قبل أن يؤمن أبو بكر وأسلمت قبل أن يسلم ح **سليمن بن عبيد الله**
أبو أيوب الرقي الحناط عن عبيد الله بن عمر ولا يتابع عليه حدثنا محمد بن إسمعيل قال حدثنا سليمن بن
عبيد الله الرقي قال حدثنا عبيد الله بن عمر وعن زيد بن أبي أنيسة عن الأعمش عن أبي صالح عن أبي هريرة عن النبي صلى الله عليه
وسلم وتفضل بعضها على بعض في الأكل قال الدقل والفارسي والحلو والحامض ح وهذا الحديث لا يعرف لسليمن بن محمد
حدثناه يوسف بن يعقوب السمسار قال حدثنا محمود بن [illegible] قال حدثنا سليمن بن محمد قال حدثنا الأعمش عن أبي صالح عن أبي هريرة
قال قال رسول الله صلى الله عليه وسلم وتفضل بعضها على بعض في الأكل فذكر مثله ح وأما عن عبيد الله بن عمر وعن زيد فلم يأت به غير سليمن
حدثني عمر بن يحيى قال حدثنا أبو داود عن يحيى بن معين قال سليمن بن عبيد الله الرقي ليس بشيء ح [illegible] بلفظه [illegible]
[illegible] سليمن بن عبد الله الرقي [illegible]

سمع الجزء كله من الشيخ الصالح أبي طاهر إبراهيم بن نصر بن القاسم المعروف بمهاجر لقاه الله إجازة على إذن أبي السعد عبد الرحمن بن أبي الحافظ الخاطبي عن عبد الله
بن محمد بن إسماعيل عن شيخه المذكور في أول العشر بعدد الجزء الثاني أخبرنا عمرو بن أحمد بن أبي الطوسي صاحب أبي الصالح الفارسي وأخبرنا محمد بن أبي
بن محمد بن القاسم جميعا كما منعه إلا به وأنبأنا أبو العباس أحمد بن علي بن الحسن وأبو القاسم محمود بن أبي الحسن بن الفضل الجبري
أبو العباس أحمد بن منصور بن محمد بن منصور المؤدب بقراءة الشيخ ومحمد بن أحمد بن عمر بن يوسف الزوزني
الفراش وأحمد ومحمود ومسعود حضروا أبو نصر بن أحمد بن عبد الصمد الصابي وكامل بن أبي الحسن بن أبي الرجاء بن أبي الفرج الثقفي سبط الإمام الحافظ
عبد الخالق بن إسماعيل بن محمد بن الفضل بن أحمد الفراوي وهو أحد الأخير في المنتخب من سبع الأخير سنة أربع وأربعين وخمسمائة
سمع جميع هذا الجزء على الشيخ الإمام الحافظ أبي محمد عبد العزيز بن محمود بن المبارك بن الأخضر بن أحمد بن أبي البركات عبد الوهاب
ابن المبارك الأنماطي عرضا بسماعه من القاضي أبي بكر محمد بن المظفر بن الشافعي عن أبي الحسين أحمد بن محمد بن أحمد الغسقي عن أبي يعقوب يوسف
ابن أحمد بن يوسف الدخيل عن المصنف أبي جعفر محمد بن عمرو العقيلي بقراءة محمد بن عبد الواحد بن أحمد وهو حاضر أبو طاهر إسماعيل
ابن مكي بن أحمد المقدسي وسمع من رجا بن الحرث أو سلام أبي الحسن الحبشي عن أبي بكر بن بلال الجمال وذلك في مجلس أخرجها يوم الثلاثا
رابع عشر من محرم سنة إحدى وستمائة بمعلاة جانب الشرقي والحمد لله وحده وصلى الله على سيدنا محمد وآله وصحبه وسلم تسليما

الجزء الخامس من كتاب الضعفاء ومن نسب إلى الكذب
ووضع الحديث ومن غلب على حديثه الوهم ومن يهم
في بعض حديثه ومجهولون وأما الأتباع عليه وما جاء
بدعة يغلوا فيها ويدعوا إليها وإن كانت حكايته
في الحديث مستقيمة مؤلف على حروف المعجم

رواية محمد بن القاسم عن عبد الله بن حيان
عن أبي الحسن الخزاعي عنه

تأليف أبي جعفر محمد بن عمرو بن موسى
رحمه الله العقيلي توفي سنة ٣٢٣

وهو يروي للصيدلاني يوسف بن أحمد الصيدلاني
عن العقيلي رحمه الله

لعبد الرحمن بن محمد بن أبي
محمد يحيى بن منده رفعه الله

الحمد لله الذي هدانا لهذا
وما كنا لنهتدي لولا أن هدانا الله

سمع الجزء كله على الوجه الذي قرأه أحمد بن محمد بن الحسن الخياط على الشيخ الجليل السيد
أبي القاسم عبد الرحمن بن أبي عبد الله بن منده وجماعة من المسلمين منهم أحمد بن محمد بن نصر
المعاني ونصر بن طاهر الكبار وأبو الحسن علي بن الحسن بن أبي العلاء الحسني وأحمد بن محمد
الصوفي وأحمد بن الفضل بن عمر الفيضي وذلك بسماعهم الأخير سنة ست وسبعين وخمسمائة

فرغ من الجزء كله بحمد الله وحسن عونه على يد أفقر العباد
نسخا وسماعا بن الشيخ أبي القاسم بن الشيخ أبي عبد الله بن منده
القاسم بن محمد بن أبي عثمان وسمعه بقراءته على الشيخ
زين القراء أبي محمد

ثم صار لحق الشيخ أحمد
ابن زيد بن محمد بن أبي القاسم جميعا
انتهى

بسم الله الرحمن الرحيم الحمد لله حق حمده

سليمن بن عبد الرحمن الدمشقي حدثنا محمد بن احمد حدثنا معوية بن صالح قال سالت يحيى بن معين عن ابي اليوب سليمن بن عبد الرحمن فقال ليس بالمسكين باس اذا اخذ عن الثقة وفيه ومن حديثه ما حدثناه احمد بن ابرهيم حدثنا سليمن بن عبد الرحمن قال حدثنا محمد بن غزوان قال حدثنا الاوزاعي عن يحيى بن ابي كثير عن ابي سلمة عن ابي هريرة قال سئل رسول الله صلى الله عليه وسلم عن الوضوء من ماء البحر فقال هو الطهور ماؤه الحل ميتته الهدوم ماؤه حدثنا ادريس بن عبد الكريم الحداد قال حدثنا الحكم بن موسى قال حدثنا ملسن بن اسمعيل عن الاوزاعي قال حدثني عبد الله بن عامر عن صفوان بن سليم عن سعيد بن سلمة وآل الازرق عن المغيرة بن ابي بردة من بني عبد الدار عن ابي هريرة عن النبي صلى الله عليه وسلم نحوه وهو الصواب

سليمن بن عكا عن مسلمة بن عبد الله

حدثني آدم بن موسى قال سمعت البخاري قال سليمن بن عكا سمع مسلمة بن عبد الله في حديثه بعض المناكير ومن حديثه ما حدثنا جعفر بن محمد بن الحسن قال حدثنا ابو وهب حدثنا الوليد بن عبد الملك الحراني قال حدثنا سليمن بن عكا عن مسلمة بن عبد الله الجهني عن عمه ابي مشجعة بن ربعي عن ابي الدرداء قال ذكر عنده زيادة العمر عند رسول الله صلى الله عليه وسلم فقال رسول الله صلى الله عليه وسلم ان الله لا يؤخر نفسا اذا جاء اجلها ولكن زيادة العمر ان يرزقه الله العبد فيدعو له من بعده فيلحقه دعاؤهم فذلك زيادة العمر وان العمر ذرية صالحة يرزقها الله العبد فيدعون له من بعده فيلحقه دعاؤهم فذلك زيادة العمر لا يتابع عليه بهذا اللفظ وقد رواه من هذا الاسناد بلفظ الولد الصالح يتركه الرجل فيدعو له فيلحقه دعاؤه من طريق صالح الاسناد والكلام الاول في الحديث ليس بمحفوظ

سليمن بن عمرو ابو داود النخعي

حدثنا احمد بن علي الابار قال حدثنا الحسن بن علي الحلواني قال حدثنا محمد بن داود الحراني قال سمعت عيسى بن يونس وسئل عن ابي داود النخعي فاطرقه أخوه كان لي صديق وكان فصيحا ومن حديثه حدثني آدم بن موسى قال سمعت البخاري قال سليمن بن عمرو ابو داود النخعي الكوفي وقال قتيبة هو معروف بالكذب حدثنا عبد الله بن احمد قال سمعت ابي يقول لابي داود النخعي اسمه سليمن بن عمرو وكان كذابا سئل شريك بن عبد الله عنه فقال ذاك كذاب النخع قال ابو داود حدثنا يزيد بن ابي حبيب قال له رجل انت سمعته منه فقال يا ابن اخي قلت الا وقد اعددت له حولا لقتيبة بالكتاب والابواب قال ابي يزيد بن ابي حبيب كان يهم حدثنا عبد الله بن محمد الهروي قال حدثنا ابرهيم بن يعقوب الجوزجاني قال سمعت احمد بن حنبل وذكر ابا داود النخعي فقال اتوه فقال

فلان عن ابرهيم وفلان عن الشعبي ويزيد بن ابي حبيب عن مكحول فقالوا له يا ابا داود يزيد بن ابي حبيب ابن كنت عنه فقال يا احمق ترى قلته ولم اعد له حولا زايته بالكتاب والابواب ثم يقول احمد بن يزيد ما كان يصنع بالكتاب والابواب حدثنا احمد بن علي قال سالت مجاهد بن موسى عن ابي داود النخعي فقال قلت له يزيد بن ابي حبيب ابن لقيته فقال ما حدثت عنه حتى هيئت له الجواب قبل نفسه بالكتاب والابواب حدثنا محمد بن عيسى قال حدثنا عباس قال سمعت يحيى قال ابو داود النخعي اسمه سليمن بن عمرو وكان رجل سوء كذاب جيئت قدمي ولم يكن سعد ذرا الا وهو خير من ابي داود النخعي كان يضع الحديث وسمعت يحيى يقول قال سمعت ابا داود النخعي وكان عند ذرا الا يقول سمعت خصيف وحصاف ومحمد كان اكذب الناس واسمه سليمن بن عمرو

سليمن العطار والد صلة الواسطي

حدثنا آدم بن موسى قال سمعت البخاري قال ابن معين ان قال والد صلة بن سليمن الواسطي وصلة ليس بشيء ولا ادري كيف هو

سليمن بن سفين المدني حدثنا محمد بن عيسى قال حدثنا العباس بن محمد قال سمعت يحيى بن معين قال حدثنا سليمن بن سفين مدني ليس بشيء ومن حديثه ما حدثناه محمد بن اسمعيل قال حدثنا علي بن عبد الله المديني قال حدثنا عبد الملك بن عمرو وابو عامر العقدي قال حدثنا سليمن بن سفين قال حدثني بلال بن يحيى بن طلحة بن عبيد الله عن ابيه عن جده ان النبي صلى الله عليه وسلم كان اذا رأى الهلال قال اللهم اهله علينا بالامن والايمان والسلامة والاسلام ربي وربك الله وفي الدعاء لرؤية الهلال احاديث كان هذا عندي من اصحها اسنادا كلها ليست الا مناكير

سليمن بن ابي سليمن القافلاني

حدثنا عبد الله بن احمد بن حنبل قال سمعت ابي يقول سليمن ابو محمد القافلاني روى عن الحسن بن ابي سيرين ضعيف الحديث قال ابي زعموا انه كان يحيى بن حماد بن سلمة فيقول حماد حدثنا فيسرع عكا قال فيكتبه ثم يقول انا قد سمعته من عكا قال ابي وكان سمع من عكا قال ابي ما ازاه الا ليس بشيء حدثنا محمد بن عيسى قال سمعت يحيى بن معين قال سليمن بن ابي سليمن القافلاني ضعيف وفي موضع اخر ليس بشيء

سليمن بن معاذ الضبي

حدثنا محمد بن عيسى قال حدثنا عباس قال سمعت يحيى يقول سليمن بن معاذ ليس بشيء حدثنا ابو داود الطيالسي عنه

سليمن بن قرم الضبي حدثنا ابو موسى الانصاري قال حدثنا محمد بن عوف بن سفين قال قيل لاحمد بن حنبل سليمن بن قرم فقال لا ادري به باسا ولكنه كان يفرط في التشيع حدثنا محمد بن عيسى قال حدثنا عباس قال سمعت يحيى بن معين قال سليمن بن قرم كان ضعيفا ومن حديثه ما حدثناه محمد بن اسمعيل الصائغ قال حدثنا نصر بن محمد المروزي قال حدثنا سليمن بن قرم الضبي عن ابي يحيى القتات عن مجاهد عن جابر بن عبد الله قال قال رسول الله صلى الله عليه وسلم مفتاح الجنة الصلوة ومفتاح الصلوة الوضوء وقد روى عبد الله بن محمد بن عقيل عن ابن الحنفية عن علي عن النبي صلى الله عليه وسلم مفتاح الصلوة الطهور وتحريمها التكبير وتحليلها التسليم ورواه ابو سفين السعدي عن ابي نضرة عن ابي سعيد وكلاهما اسنادين ليينين وهما اصلح من حديث سليمن بن قرم

سليمن بن كثير ابو داود الواسطي مضعوف الحديث حدثنا محمد بن علي قال سمعت محمد بن يحيى يقول سمعت سليمن بن كثير العبدي سمعت الزهري فانه قد اضطرب في اسنادها وهو ثقة غير حديث الزهري انتهى وقد روى سليمن بن كثير عن جعفر بن محمد والهول احاديث لا يتابع عليها منها ما حدثناه محمد بن ابو قال حدثنا محمد بن كثير قال حدثنا سليمن بن كثير قال حدثنا حميد الطويل عن زينب بنت نبيط امرأة انس بن مالك عن ضباعة بنت الزبير انها قالت يا رسول الله صلى الله عليه وسلم فاتها ان تشترط ومنها ما حدثناه جدي قال حدثنا محمد بن كثير قال حدثنا اسماعيل عن الشعبي عن عاصم عن عامر عن فضالة بن عبيد قال لا تباع ولا تبتاع فقد نهى عن بيع الغرر وما حدثنا حصين عن الشعبي عن عاصم عن ابن عباس وجابر وعائشة عن النبي صلى الله عليه وسلم انه سأل صاحبه

سليمن بن ابي كريمة عن هشام بن حسان كذب بما كيد روى عنه الناس حصين عن الشعبي مرسلا

ولا يتابع على كثير من حديثه منها ما حدثناه بكر بن سهل قال حدثنا عمرو بن هاشم قال حدثنا سليمن بن ابي كريمة عن هشام بن حسان عن الحسن عن ام سلمة قالت قلت يا رسول الله اخبرني عن قول الله عز وجل جوز عني قال الحور بيض صحاح العيون

سليمن بن كرار الطفاوي هو ابن العالك على حديثه الوهم لا يتابع عليه ولا يعرف الا به من حديثه ما حدثناه ابراهيم بن محمد قال حدثنا سليمن بن كرار قال حدثنا المهزم بن فرقد عن الحسن عن ابي هريرة قال قال رسول الله صلى الله عليه وسلم زر غبا تزدد حبا وحدثنا ابراهيم بن محمد ومحمد بن نجوية قالا حدثنا سليمن بن كرار قال حدثنا عمر بن حبان عن محمد بن المنكدر عن جابر بن عبد الله قال قال رسول الله صلى الله عليه وسلم لا تبلوا الخبز عند حسان الوجوه وليس في هذين البابين عن النبي صلى الله عليه وسلم شيء يثبت

سليمن بن محمد الهاشمي مجهول والمتن حديثه غير محفوظ حدثنا الحسين بن يحيى قال حدثنا الحسين بن ابي السري قال حدثنا سليمن بن محمد الهاشمي قال حدثنا شريك عن الاعمش عن ابي صالح عن ابي هريرة قال قال رسول الله صلى الله عليه وسلم افطر الحاجم والمحجوم وليس يعرف هذا الحديث من حديث شريك ولا من قول محمد بن سليمن الا من حديث عبد الله بن بشر عن الاعمش عن ابي صالح عن ابي هريرة عن النبي صلى الله عليه وسلم ولا يعرف لابي هريرة حديث اسند من هذا الباب مقبول فيه اختلاف واصح الاحاديث في هذا الباب حديث شداد بن اوس

سليمن بن مسلم ابو المعلى الخزاعي بصري مجهول عن سليمن التيمي عن نافع ولا يتابع على حديثه حدثناه ادريس بن عبد الكريم قال حدثنا الحسن بن حسان قال حدثني سليمن بن مسلم ابو المعلى الخزاعي بصري عن سليمن التيمي قال حدثني نافع عن ابن عمر عن النبي صلى الله عليه وسلم قال ان الطابع معلق بقائم العرش فاذا انتهكت الحرمة واجترئ على الرب عز وجل وعمل بالمعاصي بعث الله الطابع فيطبع على قلبه فلا يعقل بعد ذلك شيئا وله حديثان آخران نحو هذا لا يتابع عليه ولا يعرف الا به

سليمن بن مسلم موذن مسجد ثابت البناني ولا يتابع على حديثه ولا يعرف الا به حدثنا محمد بن ابراهيم وابراهيم بن محمد قال حدثنا داود بن سليمن بن مسلم قال ابو بكر وكان موذنا ونعم الشيخ كان قال اخبرني ابي سليمن بن مسلم عن ثابت عن انس قال قال رسول الله صلى الله عليه وسلم بشر المشائين الى المساجد بالنور التام يوم القيامة

وقد روي في هذا الباب احاديث متفاوتة الاسانيد

سليمن بن موسى الدمشقي ابو ايوب صدوق وثقه حدثني احمد بن محمود الهروي قال حدثنا محمد بن احمد بن مسرة قال سمعت علي بن المديني يقول سليمن بن موسى ثقة حدثنا محمد بن اسماعيل قال حدثنا ابو حفص الابار قال حدثنا علية عن ابن جريج عن سليمن بن موسى الدمشقي في حديث الاذكار الا ابو اسامة الذهبي عنه فلم يعرفه قال ابن جريج وكان سليمن وكان يعني الفضل وقال البخاري عن ابيهم موسى عن ابن علية نحوه قال وقال ابن جريج وكان سليمن يعني من اهل الفضل قال البخاري وعنده مناكير

سليمن بن موسى ابو داود كوفي عن ابي لم ولا يتابع على حديثه ولا يعرف الا به حدثنا علي بن الحسن بن الجنيد التاني قال حدثنا صفوان بن صالح قال حدثنا الوليد بن مسلم قال حدثنا سليمن بن موسى ابو داود كوفي قال حدثنا داود بن ابي هند عن ابي اسحق عن مسروق عن عائشة ان رسول الله صلى الله عليه وسلم كان يعدل صومه بصوم الدهر ويعني يرغبهم المعروف في هذا حديث ابي قتادة عن النبي صلى الله عليه وسلم انه عدل صوم عرفة كفارة سنتين

سليمن بن موسى عن مكاهر بن اسلم ومكاهر منكر الحديث قاله البخاري

حدثنا محمد بن سنان قال حدثنا هشام بن عمار قال حدثنا سليمن بن موسى الدمشقي قال حدثنا مكاهر بن اسلم قال حدثني سعيد بن ابي سعيد المقبري عن ابي هريرة عن النبي صلى الله عليه وسلم انه كان يقرأ في العشاء الآخرة بأول سورة آل عمران كل ليلة

حدثنا محمد بن ادريس قال حدثنا ابو عاصم عن ابن جريج عن مكاهر عن ابي سلمة عن محمد عن عائشة قالت قال رسول الله صلى الله عليه وسلم لطلق الامة تطليقتين وقروءها حيضتين جميعا غير مجهول الا عن مكاهر هذا

سليمن بن مسافع الحبشي عن منصور بن صفية ولا يتابع عليه حدثنا محمد بن ايوب بن يحيى الضريس قال حدثنا محمد بن عبد الله بن ابي جعفر الرقي قال حدثنا سليمن بن مسافع الحبشي عن منصور بن صفية عن امه قالت كنت عند عائشة فاهدي لها هريسة فقمت لاستخرج منها فاعلة من موضع النبي فهستها لاستخرج قالت سمعت رسول الله صلى الله عليه وسلم يقول هي كبعض اهل البيت وهذا يرويه عبد العزيز بن محمد الدراوردي عن داود بن صالح التمار عن امه عن عائشة وهو اصح من هذا الاسناد ورواه مالك وغير واحد عن اسحق بن عبد الله بن ابي طلحة عن حميدة بنت عبيد بن رفاعة عن كبشة ابنة كعب بن مالك عن ابي قتادة عن النبي صلى الله عليه وسلم في سؤر الهرة اسناد ثابت صحيح وحدثنا محمد بن علي قال حدثنا داود بن الحرث قال حدثنا عبد الملك بن مسافع الحبشي عن منصور بن صفية عن امه عن عائشة انها قالت الهرة ليست بنجسة انها من عبيد البيت هذا اولى

سليمن بن مهدي عن عائشة حدثنا ادريس بن موسى قال سمعت الجنابذي قال سليمن بن مهدي عن عائشة ولا يعرف له سماع من عائشة ورواه عن ابي الدرداء ولا يثبت فيه السماع حدثنا جدي قال حدثنا عمرو بن ابي الضحاك قال حدثنا اشعث عن ابي الضحاء عن سليمن بن مهدي عن عائشة قالت كان رسول الله صلى الله عليه وسلم يصلي من الليل تسع ركعات حدثنا علي قال حدثنا مسلم قال حدثنا شعبة عن يزيد بن خمير عن سليمن بن مهدي عن ابي الدرداء قال قال رسول الله صلى الله عليه وسلم ما اعلمكم قليلا وابكيتم كثيرا وخرجتم الى الصعدات تجؤرون الى الله لا تدرون تنجون او لا تنجون حدثناه محمد بن اسماعيل قال حدثنا يحيى بن بكير قال حدثنا شعبة قال اخبرني يزيد بن خمير قال اخبرني سليمن بن مهدي قال سمعت ابا الضحى

[illegible] ولا يتابع عليه فحديثه هذا

سليمان بن رافع الجندعي منكر الحديث ولا يتابع عليه فحديثه هذا حدثنا عمر بن الحسن الصنعاني قال حدثنا [illegible] قال حدثنا سليمان بن رافع الجندعي قال حدثنا محمد بن [illegible] عن رسول الله صلى الله عليه وسلم يقول من [illegible] حدثنا محمد بن [illegible] قال حدثنا سليمان بن رافع الجندعي عن هلال بن العلاء بن الصلت بن [illegible] قال قال رسول الله صلى الله عليه وسلم سورة [illegible] في القرآن ثلاثون آية قال تعرفها جيرانك [illegible] ويدفع عنها [illegible]

سليمان بن وهب الأنصاري بصري كالذي قبله حدثنا عبد الله بن محمد بن [illegible] قال حدثنا سليمان بن وهب الأنصاري [illegible] قال حدثنا محمد بن جويرية عن نافع عن ابن عمر قال قال رسول الله صلى الله عليه وسلم [illegible] فليتوضأ [illegible] حدثنا علي بن عبد العزيز قال حدثنا المقصي عن نافع عن ابن عمر كان يقول إذا مس الرجل فرجه فقد وجب عليه الوضوء [illegible]

سليمان بن هرم عن محمد بن أبي بكر مجهول قرأ له في جريته غير حديث حدثنا يحيى بن [illegible] وبكر بن سهل قالا حدثنا عبد الله بن صالح قال حدثني سليمان بن هرم وحدثنا بكر بن سهل قال حدثنا عبد الرحمن بن [illegible] عن أبيه قال كنا في المسجد [illegible] يقول حدثني سليمان بن هرم الأشجعي عن محمد بن المنكدر عن جابر بن عبد الله الأنصاري قال حدثنا [illegible] قال كنا في المسجد [illegible] يقول حدثني سليمان بن هرم الأشجعي عن محمد بن المنكدر عن جابر بن عبد الله الأنصاري قال حدثنا [illegible] عبد الله خمس مائة سنة على رأس جبل عرضه وطوله فلثون ذراعا في ثلثين ذراعا بدر أعلاه والبحر يحيط به إن بقعة الأرض [illegible] من كل ناحية أخرج الله لنا عينا عذبة يعرض له الصبح تبض بماء عذب ويستنبع في أسفل الجبل وتخرج رمان تخرج كل ليلة رمانة فإذا أمسى نزل فأصاب من الوضوء وأخذ تلك الرمانة فأكلها ثم قام للصلاة فسأل ربه عند وقت الأجل أن يقبضه ساجدا وأن لا يجعل للأرض ولا لشيء يفسده عليه سبيلا حتى يبعثه وهو ساجد ففعل فنحن نمر عليه إذا هبطنا وإذا عرجنا فنحدثنا العلم أنه يبعث يوم القيامة فيوقف بين يدي الله فيقول الرب عز وجل ادخلوا عبدي الجنة برحمتي فيقول العبد كنت يا عبدي فيقول الله تعالى ادخلوا عبدي الجنة برحمتي فيقول الله تعالى ادخلوا عبدي الجنة برحمتي فيقول الله تعالى ادخلوا عبدي النار فيجر إلى النار فينادي ربه برحمتك أدخلني الجنة فيقول رد عبدي فيوقف بين يديه فيقول يا عبدي من خلقك ولم تكن شيئا فيقول أنت فيقول كان ذلك برحمتي فيقول من قواك لعبادة خمسمائة سنة فيقول أنت فيقول من أنزلك في جبل وسط البحر وأخرج لك الرمان العذب من الماء المالح وأخرج لك كل ليلة رمانة وإنما أخرج مرة في السنة وسألتك أن يقبضك ساجدا ففعل ذلك بك فيقول أنت فيقول ذلك برحمتي وبرحمتي أدخلك الجنة ادخلوا عبدي الجنة برحمتي فيقول العبد كنت يا عبدي

وأدخل الله الجنة قال أبو الأشعث أنا حسبنا بالجنة

سليمان بن يسير أبو الصباح الكوفي الأعمى حدثنا محمد بن عيسى قال حدثنا عمرو بن علي قال سمعت يحيى قال وسمعته يقول سليمان بن يسير أبو الصباح [illegible] دفاعين هما أخوان أخاه منكر ولا أدري عن سفيان عن [illegible] حدثنا أبو كريب قال حدثنا [illegible] قال حدثنا عبد الرحمن ولا يحيى قال حدثنا سفيان عن سليمان بن يسير [illegible] حدثنا عبد الله بن أبي داود قال حدثنا [illegible] قال حدثنا [illegible] قال سمعت يحيى بن سعيد يقول سمعت سفيان يقول حدثني من [illegible] عن أبي الزبير عن جابر قال [illegible] عن أبي الزبير عن جابر قال [illegible] عن أبي الزبير عن جابر قال

وسمعت أبا بكر بن أبي داود يقول سمعت أبا عمر الدوري قال سمعت يزيد بن هرون يقول أصحاب النبي صلى الله عليه وسلم أجمعوا في المورد فقال
صالح جزرة ذكر أنه قال وكان سلمة لا يحتج به عن حماد عن إبراهيم أن أصحاب النبي صلى الله عليه وسلم أجمعوا
في المورد ه حدثنا محمد قال حدثنا عباس قال سمعت يحيى يقول سلمة بن صالح الأحمر ليس بشيء ه وقال في موضع آخر سلمة
بن صالح قاضي واسط ليس بشيء ه ومن حديثه ما حدثناه العباس بن الوليد بن مزيد قال حدثنا سلمة بن صالح الأحمر
عن محمد بن المنكدر عن أنس بن مالك أن النبي صلى الله عليه وسلم قال أزهد الناس في الدنيا أسرع الناس فناء ه
وقد أعزل المنكدر عن جابر عن النبي صلى الله عليه وسلم فيه لا يتابع عليهما وكلا الحديثين معروفين عن الوجه

سلمة الضبي مجهول بالنقل لا يعرف إلا بهذا الحديث ولا يتابع عليه حدثنا محمد بن خالد
البغدادي قال حدثنا عبيد الله بن محمد التيمي قال حدثنا أبو معوية الذهبي قال حدثنا سلمة الضبي عن هشام بن عروة عن أبيه عن عائشة
قالت قال لي رسول الله صلى الله عليه وسلم إن شئت قضاءه قلت الله ورسوله أعلم قال هو قضاء رمضان وهذا كان يكفي

سلمة بن مسلم العبدي عن عطاء في حديثه وهم ولا يتابع على عامة حديثه
حدثنا محمد بن إسماعيل الأنطاكي قال حدثنا الهيثم بن جميل قال حدثنا سلمة بن مسلم العبدي قال حدثنا عطاء بن رباح عن ابن عباس
أن النبي صلى الله عليه وسلم كان يتوضأ بالمد ويغتسل بالصاع ه حدثنا محمد بن إبراهيم عن عبد الله بن نافع عن عبد الله بن عمر
عن عطاء عن عائشة عن النبي صلى الله عليه وسلم نحوه ه ولا يتابع عليهما هذا يرويه قتادة عن صفية بنت شيبة عن عائشة وهو الصحيح

سلمة بن نبيط الأشجعي بصري حدثنا عبد الله بن أحمد بن حنبل قال سألت أبي عن أبي عبد الله الأشجعي قال سألت أبا عبد الله عن
سلمة بن نبيط هو بصري الكنية ه حدثنا محمد بن عبد الرحمن حدثنا عبد الملك بن عبد الحميد قال سألت أبا عبد الله عن
سلمة بن نبيط أبي عبد الله الأشجعي فقال ليس هو بالقوي عندي هو ضعيف ه **سلمة بن رجاء** حدثنا محمد بن عيسى
قال حدثنا عباس بن محمد قال سمعت يحيى بن معين يقول سلمة بن رجاء كوفي ليس بشيء ه ومن حديثه ما حدثناه علي بن عبد العزيز
قال حدثنا أبو نعيم قال حدثنا سلمة بن رجاء عن الشعبي امرأة من بني دارم قالت دخلت على ابن الزبير وأنا في قرابة يصلي الضحى
ركعتين فقلت له أراك إنما صليت ركعتين فقال إن رسول الله صلى الله عليه وسلم إنما صلى الضحى ركعتين حين فتح
بالفتح وحين جيء برأس أبي جهل ه والحديث في صلاة الضحى ثابت من أم هانئ وصلاة ركعتين حين أتي برأس أبي جهل لا يعرف إلا من هذا الوجه

سلمة بن الفضل الأبرش الرازي حدثنا محمد بن عيسى قال حدثنا صالح قال سمعت علي بن المديني يقول ما أخرجنا من الري حتى
رمينا بحديث سلمة ه حدثني أحمد قال سمعت البخاري قال سلمة بن الفضل أبو عبد الله الأبرش عن محمد بن إسحاق وغيره
من حديثه بعض المناكير ه حدثنا محمد بن أحمد قال حدثنا عباس قال سمعت يحيى يقول سلمة الأبرش رازي وكان يتشيع
قد كتبت عنه وليس به بأس ه **سالم أبو العلاء المرادي كوفي** حدثنا محمد بن عيسى قال حدثنا محمد بن فضيل قال حدثنا كثير
سمعت يحيى بن معين قال سالم أبو العلاء ضعيف ه ومن حديثه ما حدثناه محمد بن إسماعيل قال حدثنا محمد بن فضيل
قال حدثنا سالم المرادي عن عمرو بن هرم عن بني جراش وأبي عبد الله رجل من أصحاب حذيفة قال كنا جلوسا عند النبي
صلى الله عليه وسلم فقال إني لست أدري ما قدر مقامي فيكم فاقتدوا بالذين من بعدي وأشار إلى أبي بكر وعمر واهتدوا بهدي عمار

وتمسكوا بعهد ابن أم عبد ه رواه عبد الملك بن عمير عن ربعي عن حذيفة عن النبي صلى الله عليه وسلم وقال أبو عبيدة وأبا
الله بن عمر بن عبيد الله عن عبد الملك عن ربعي عن حذيفة عن النبي صلى الله عليه وسلم نحوه ه وقال أبو هريرة عن
أبي عبيدة عن عبد الملك عن هلال عن ربعي عن حذيفة عن النبي صلى الله عليه وسلم نحوه ه حدثنا محمد بن موسى قال حدثنا
محمد بن عبد الله قال حدثنا يزيد بن هرون قال حدثنا سالم بن عبيد عن أبي عبيدة بن عبد الله عن أبيه قال سمعت رسول الله صلى
الله عليه وسلم يخطب بمنى فقال ألا أخبركم بأفضل أهل الأرض رجلا يومئذ أخذ بعنان فرسه يجاهد في سبيل الله
الله وحده لا يشرك به شيئا لا أمر زاد عليه ه لا يتابع عليه وأبو عبيدة لا يعرف ه حدثنا يحيى قال حدثنا أبو
المغيرة عبد القدوس بن حبيب عن منصور عن ربعي عن ابن مسعود نحوه موقوف وهو أولى ه **سالم بن عبد الله الخياط كوفي**
حدثنا محمد بن عيسى قال حدثنا محمد بن علي قال سمعت يحيى ولا يعبد الرحمن بن زياد الأنصاري بشيء ه

سالم بن أبي الجعد الأشجعي حدثنا عبد الله قال سمعت أبي يقول سالم الأشجعي أصح حديثا من مسلم بن أبي مريم ه **سالم بن عبد الله الأعلى**
حدثنا محمد بن عيسى قال حدثنا العباس قال سمعت يحيى قال سالم أبو النضر ليس بحديثه شيء ه حدثنا محمد بن موسى قال سمعت
سمعت الخليل قال سالم بن عبد الله الأعلى أبو النضر قال البخاري نحوه ه ومن حديثه ما حدثناه القسم بن محمد بن أبي بكر
بن محمد قال حدثنا العلاء بن القسم الهمداني عن سالم بن عبد الأعلى عن نافع عن ابن عمر قال كان النبي صلى الله عليه وسلم
إذا التقى الجيشان لا يستشار ه وفي هذه حرف لم يذكره الا يتابع عليه ولا يعرف إلا به ه **سالم أبو جعفر كوفي**
حدثنا محمد بن الحسن الأصبهاني قال حدثنا محمد بن عبد الله المخرمي قال حدثنا محمد بن بشر العبدي قال ثابت سالم أبو جعفر ذا
لحية طويلة أحسن بها وهو يقول وددت أني كنت شريكا علي في جميع ما كان فيه ه حدثنا بشر بن موسى قال حدثنا
الحميدي وحدثنا محمد بن بكار قال حدثنا محمد بن حميد قال حدثنا جرير قال ثابت سالم أبو جعفر ه يطوف بالبيت وهو
يقول لبيك مهلك بني أمية لبيك زاد ابن حميد فأدان داود بن علي بالكوفة دينا ثم حدثنا بشر بن موسى قال حدثنا الحميدي قال حدثنا
سفيان قال سمعت سالم أبا جعفر يقول كان الشعبي إذا أتاني قال يا شرطة الله قبل وخيرني كما تخير حبة الشعير قال سالم
يسخن ه حدثنا بشر بن موسى قال حدثنا الحميدي قال حدثنا سفيان قال حدثنا سالم قال كلمت إبراهيم بن يزيد شريك النخعي
بمثل ما كنت أكلم به الشعبي فقص بي وقصصه ه حدثنا محمد قال حدثنا صالح قال سمعت علي قال سمعت سفيان يقول قال
عمر رد لسالم أبي جعفر أنت قتلت عثمان فجزع وقال أنا قال نعم أنت تريد قتله ه حدثنا محمد بن إسماعيل قال حدثنا
سعيد بن مسعود قال قلت لأبي زاد يسرة أنت سالم أبي جعفر قال نعم رأيته كهول اللحية وكان أحمقا ه حدثنا محمد بن إسماعيل
قال حدثني محمد بن فضيل قال حدثني حسين بن علي الجعفي قال رأيت سالم أبي جعفر كهول اللحية أحمقا وهو يقول لبيك فاقتل
نعقل لبيك لبيك مهلك بني أمية لبيك ه حدثنا محمد بن إسماعيل قال حدثنا الحسن بن علي وحدثنا محمد بن عيسى قال حدثنا
صالح قال حدثنا علي بن المديني قال سمعت جريرا يقول تركت سالم أبي جعفر لأنه كان خصما للشيعة قال علي فما ظنك بمن تركه
جرير وقال ابن عيسى فما ظنك بمن كان عند جرير يفعلوا ه حدثني جدي قال حدثنا الحجاج قال حدثنا محمد بن كثير بن مصعب
عن خلف بن حوشب عن سالم أبي جعفر وكان زوج ابنته وبلغه أن أبا بكر وعمر ه حدثنا جعفر بن محمد قال حدثنا عبيد الله بن سعيد
قال حدثنا سفيان قال حدثنا سالم أبي جعفر عن منذر الثوري عن الربيع بن خثيم قال الحرف وإنما حرف ربه والرسول فقد أمال الله ه

وسمعت ليث بن عمرو الكاتب قال حدثني بعضهم فقال أتى أبا النبي صلى الله عليه وسلم أحمر مولى لعمر فقال
هذا جليس الكاتب قال أبي وكان سلمة للأحمر يكرهه عن حماد عن ليث بن أبي سليم أن أصحاب النبي صلى الله عليه وسلم أجمعوا
على أن لا يرثوه ح حدثنا محمد قال حدثنا عباس قال سمعت يحيى يقول سلمة بن صالح الأحمر ليس بشيء وقال في موضع آخر سلمة
بن صالح قاص واسطي ليس بذاك ح وحدثنا ما حدثناه العباس بن الوليد بن أبي طالب قال حدثنا سلمة بن صالح الأحمر
عن محمد بن المنكدر عن أنس بن مالك أن النبي صلى الله عليه وسلم قال شر الناس وشر أبناء الناس عن محمد بن المنكدر
وقد أعرض المنكدر عن جابر عن النبي صلى الله عليه وسلم وقد روى الناس عن محمد بن المنكدر هذا الحديث ح

سلمة الضبي مجهول حاله قلما يعرف إلا بهذا الحديث ولا يتابع عليه

حدثنا محمد بن كثير قال حدثنا عبد الله بن محمد بن أسماء قال حدثنا معاوية بن هشام قال حدثنا سلمة الضبي عن هشام بن عروة عن أبيه عن عائشة
أن النبي صلى الله عليه وسلم قال لي رسول الله صلى الله عليه وسلم يا بنية فضاعة قلت نعم يا رسول الله قال لا تحلي فقال لي وفضاعة معه وهذا كان بدء

سلمة بن مسلم العبدي عن عطاء في جزيته وهم ولا يتابع على عامة حديثه

حدثنا محمد بن أحمد بن الأشعث قال حدثنا القسم بن حبيل قال حدثنا سلمة بن مسلم العبدي قال حدثنا عطاء بن دينار عن ابن عمر
أن النبي صلى الله عليه وسلم كان يتوضأ بالمد ويغتسل بالصاع ح حدثنا الحسن بن إبراهيم عن عبد الله بن أبي عن عبد الله بن محرز
عن عطاء عن عائشة عن النبي صلى الله عليه وسلم نحوه ولا يتابع عليهما هذا يرويه قتادة عن صفية بنت شيبة عن عائشة وهو الصحيح

سلمة بن نبيط الأشجعي

حدثنا عبد الله بن أحمد بن حنبل قال سألت أبي عن أبي عبد الله الأشجعي قال سألت أبا عبد الله عن
سلمة بن نبيط الأشجعي فقال ليس به بأس وبالقوي عندي هو ضعيف ح

سلمة بن رجاء

حدثنا محمد بن عيسى
قال حدثنا عباس بن محمد قال سمعت يحيى يقول سلمة بن رجاء الكوفي ليس بشيء ح وحدثنا ما حدثناه علي بن عبد العزيز
قال حدثنا أبو نعيم قال حدثنا سلمة بن رجاء عن الشعثاء امرأة من بني دانة قالت دخلت على ابن الزبير أو في قرابة يصلي الضحى
ركعتين فقلت له إن أكثر ما صليت ركعتين فقال إن رسول الله صلى الله عليه وسلم إنما صلى الضحى ركعتين حين فتح
مكة وحين جاء ابن أبي جهل ح والحديث في صلاة الضحى ثابت من أوجه أخرى وصلاة ركعتين حين أتى ابن أبي جهل لا يعرف إلا من هذا الوجه

سلمة بن الفضل الأبرش الرازي

حدثنا محمد بن عيسى قال حدثنا صالح قال سمعت علي بن المديني يقول ما أخرجنا وأنه حتى
نرى حديث سلمة ح حدثني أحمد قال سمعت الكاتب قال سلمة بن الفضل أبو عبد الله الأبرش عن محمد بن إسحاق وغيره
حديثه بعض المناكير ح حدثنا محمد بن أحمد قال حدثنا عباس قال سمعت يحيى يقول سلمة الأبرش الرازي وكان يتشيع
فروى كتبه عنه وليس به بأس ح وحدثنا محمد بن عيسى قال حدثنا عباس قال
سمعت يحيى بن معين قال سالم أبو العلاء ضعيف ح ومن حديثه ما حدثناه محمد بن إسماعيل قال حدثنا محمد بن فضيل قال حدثنا

سالم أبو العلاء المرادي كوفي

قال حدثنا سالم المرادي عن عمرو بن حريث يعني عن حراش وأبي عبد الله رجل من أصحاب حذيفة قال كنا جلوسا عند النبي
صلى الله عليه وسلم فقال إني لست أدري ما قدر مقامي فيكم فاقتدوا باللذين من بعدي وأشار إلى أبي بكر وعمر واهتدوا بهدي عمار

وتمسكوا بعهد ابن أم عبد ح رواه عبد الملك بن عمير عن زيد بن وهب عن حذيفة عن النبي صلى الله عليه وسلم وقال اقتدوا بالذين من بعدي وذكر نحوه ح وقال بعضهم عن عبد الملك عن زيد بن وهب عن مولى لحذيفة عن حذيفة وقال ابن نمير عن سفيان عن
الثوري عن عبد الملك عن هلال مولى زيد بن يثيع عن زيد عن حذيفة عن النبي صلى الله عليه وسلم نحوه ح حدثنا محمد بن سنان قال حدثنا
محمد بن يزيد الرفاعي قال حدثنا يزيد بن هارون قال حدثنا سالم بن عبيد عن أبي عبد الله عن رجل أنه سمع أبا ذر يقول قال رسول
الله صلى الله عليه وسلم حم حم ما قال إلا أخبرهم بأفضل أهل الأرض حم لا يمر أنسانه رجل يقول كل يوم كلمتا لا إله إلا
الله وحده لا شريك له له الملك وله الحمد وهو على كل شيء قدير ح لا يتابع عليه وأبو عبد الله لا يعرفه ح حدثنا يحيى قال حدثنا أحمد بن
العزيز بن عبد الصمد عن منصور عن زيد عن ابن مسعود نحوه موقوف وهو أولى ح

سالم بن عبد الله الخياط بصري

حدثنا محمد بن عيسى قال حدثنا عمرو بن علي قال ما سمعت يحيى ولا عبد الرحمن يحدثان عن سالم الخياط شيئا وقد روى عنه

سالم بن عجلان الأفطس

حدثنا عبد الله قال سمعت أبي يقول سالم الأفطس ما أصلح حديثه

سالم بن عبد الأعلى

حدثنا محمد بن عيسى قال حدثنا العباس قال سمعت يحيى قال سالم أبو الفيض ليس حديثه بشيء ح حدثنا موسى بن موسى قال أبو الفيض
سمعت البخاري قال سالم بن عبد الأعلى أبو الفيض قال البخاري تركوه ح ومن حديثه ما حدثناه القسم بن محمد قال حدثنا
ابن هشيم قال حدثنا الوليد بن القسم الهمداني عن سالم بن عبد الأعلى عن نافع عن ابن عمر قال كان النبي صلى الله عليه وسلم
إذا اشتكى أو كان به حاجة أن يلبسها أو به وجع يلبسها لا يتابع عليه ولا يعرف إلا به

سالم بن أبي حفصة كوفي

حدثنا محمد بن الحسن الأصبهاني قال حدثنا محمد بن عبد الله المخرمي قال حدثنا محمد بن بشر العبدي قال حدثنا سالم بن أبي حفصة ذا
لحيته هو يلبه أحوجها مرجلة وهو يقول وددت أني كنت شريكك على جميع ما كان فيه ح حدثنا بشر بن موسى قال حدثنا
الحميدي وحدثنا محمد بن كثير قال حدثنا محمد بن حميد قال حدثنا جويرية قال رأيت سالم بن أبي حفصة وهو يطوف بالبيت وهو
يقول لبيك مهلك بني أمية لبيك زاد ابن حميد فأجاب داود بن علي بالكوفة ح حدثنا بشر بن موسى قال حدثنا الحميدي قال حدثنا
سفيان قال سمعت سالم بن أبي حفصة يقول كان الشعبي إذا أتاني قال يا شرطة الله قم وخبرني كما تخبر حتى أستغني قال سالم
يستحيي ح حدثنا بشر بن موسى قال حدثنا الحميدي قال حدثنا سفيان قال حدثنا سالم قال كلمت إبراهيم بن يزيد شريك النخعي
بمثل ما كنت أكلمه الشعبي فقص بي فقصه ح حدثنا محمد قال حدثنا صالح قال سمعت عليا قال سمعت سفيان يقول قال
عمرو بن دينار لسالم بن أبي حفصة أنت قتلت عثمان فجزع وقال أنا قال نعم أنت ترى يقتل ح حدثنا محمد بن إسماعيل قال حدثنا
سعيد بن منصور قال قلت لابن أبي ذئب يسرك أن يأتيك سالم بن أبي حفصة قال نعم رأيته طويل اللحية وكان أحمقا ح حدثنا محمد بن إسماعيل
قال حدثني محمد بن فضيل قال حدثني حسين بن علي الجعفي قال رأيت سالم بن أبي حفصة طويل اللحية أحمقا وهو يقول لبيك قاتل
نعثل لبيك لبيك مهلك بني أمية لبيك ح حدثنا محمد بن إسماعيل قال حدثنا الحسن بن علي وحدثنا محمد بن عيسى قال حدثنا
صالح قال حدثنا علي بن المديني قال سمعت جويرية يقول تركت سالم بن أبي حفصة لأنه كان خصما للشيعة قال علي فما كنت بمن تركه
جويرية وقال ابن عيسى فما كنت بمن كان عند جويرية يقولوا ح حدثني جدي قال حدثنا حجاج قال حدثنا محمد بن كثير
عن خلف بن حوشب عن سالم بن أبي حفصة وكان يؤمن ويتنقص أبا بكر وعمر ح حدثنا جعفر بن أحمد قال حدثنا عبيد الله بن سعيد
قال حدثنا سفيان قال حدثنا سالم بن أبي حفصة عن منذر الثوري عن الربيع بن خثيم قال الحرف وإنما حرف دينه الرسول فقد أهلك الله ح

قال ابو وهب حدثنا عبد الله بن سعيد قال حدثني مولى لآل جعفر فقال يحيى بن سليم بن ابي حفصة ولم يسمه ولم ادرك
له سماعا حدثنا محمد بن احمد بن صالح قال حدثنا علي قال سمعت ابا احمد قال حدثني شيخ ادركته وكان جليسا لسفين
يقال له محمد بن علي قال كنا في مجلس سفين وكان سالم بن ابي حفصة يجالس سفين وكان سالم اول شيء يذكر بعضا لسفين ومحمد ساجد
في مصلاه على ركبتيه سفين اذا احدثهما اي عن عمر يقول سفين اخذ وقع فانه يريد بهما ترك م حدثنا محمد بن عيسى
قال حدثنا محمد بن علي قال كان محمد وعبد الرحمن لا يحدثان عن سالم بن ابي حفصة وسمعت يوما يحيى يقول حدثني سفين قال حدثني ابو يونس
عن عبد الرحمن التيمي فقال له رجل اصحابنا هذا سالم بن ابي حفصة فقال لا م فقال لي م حدثناه سفين عنه قال حدثنا سالم بن ابي حفصة
ابو يونس بهذا الحديث م حدثنا محمد بن عيسى قال حدثنا عباس بن محمد قال سمعت يحيى قال سالم بن ابي حفصة منكر م

سهيل بن ابي حزم

حدثني ادريس بن موسى قال سمعنا البناني قال سهيل بن ابي حزم القطعي اخو حزم م حدثنا سهيل بن ابي حزم
عند هم م ومن حديثه ما حدثناه محمد بن احمد بن الانماطي قال حدثنا محمد بن عبد الرحمن الطباخ قال حدثنا سهيل بن ابي حزم
القطعي ابو سنان قال حدثنا قتادة بن انس قال سمعنا النبي صلى الله عليه وسلم يقول هو اهل المعروف قال ان لم يقول
لي اهل ان تقرأ ان تجعل معي لها غيري ومن اتقى ان يجعل معي لها غيري فانا اهل ان اغفر له م لا يتابع عليه ولا يعرف الا به م

سهيل بن ذكوان المكي سكن واسط

حدثني ادريس بن موسى قال سمعنا البناني قال سهيل بن ذكوان المكي سكن واسط
ابو السندي سمع عائشة وانس ابن مالك سمع منه هشيم ويزيد بن هرون قال البناني قال عباد بن العوام كنا نتهمه بالكذب
واتهمه ابن معين م حدثنا عبد الله بن احمد قال سمعت ابي يقول قال عباد بن العوام كنا نتهمه بالكذب يعني سهيل بن ذكوان
قال عباد قلت له صف لي عائشة قال كانت ادما قال اي وكانت عائشة بقال شقراء ايضا م حدثنا محمد بن احمد قال حدثنا
معوية قال سمعت يحيى قال سهيل بن ذكوان واسطي روى عنه هشيم ويزيد بن هرون م حدثنا محمد بن عيسى قال حدثنا عباس
قال سمعت يحيى يقول قلنا لسهيل بن ذكوان ابن عائشة قال نعم قيل صفها قال كانت سوداء م

سهيل بن ابي الفرقد يماني عن الحسن

حدثني ادريس بن موسى قال سمعت البناني قال سهيل بن ابي الفرقد يماني عن الحسن روى عنه عكرمة بن عمار قال البناني منكر الحديث م
وهذا الحديث حدثناه محمد بن بشر بن محمد قال حدثنا احمد بن جعفر المعقري قال حدثنا النضر بن محمد قال حدثنا عكرمة بن عمار
قال حدثني سهيل بن ابي الفرقد قال سمعت الحسن قال ادركت ثلثمائة رجل من اصحاب النبي صلى الله عليه وسلم منهم سبعين بدريا
كلهم ان يمس عنه الحديث م

سهيل بن ذكوان السمان هذي وهو ابن ابي صالح

حدثنا محمد بن بشر قال حدثنا الحسن بن شجاع قال سمعت علي بن المديني قال سمعت يحيى بن سعيد يسأل عن سهيل بن ابي صالح ومحمد بن عمرو فقال محمد اعلامنه م
حدثنا محمد بن عيسى قال حدثنا عباس قال سئل يحيى عن حديث سهيل والعلاء قال حديثهما قريب من السواء وليس حديثهما بالحجة
وسمعت يحيى يقول سهيل بن ابي صالح صويلح وفيه لين مات سنة اربعين ومائة م وسمعت يحيى في موضع آخر يقول العلاء وسهيل
حديثهما قريب من السواء وليس حديثهما بالحجة او قريبا من هذا ومحمد بن عمرو اكثر وهؤلاء الاربعة يعني سهيل والعلاء وعاصم بن عبيد الله
وابن عقيل م حدثنا محمد بن عيسى قال حدثنا محمد بن علي الفراق قال سمعت احمد بن حنبل سئل فقيل له سهيل بن ابي صالح كيف حديثه
فقال ابو صالح قيل ان يحيى القطان يقدم محمد بن عمرو على سهيل فقال لم يكن له لسهيل علم وقد كان جالس محمد بن عمرو م ومن
حديثه ما حدثناه محمد بن اسمعيل قال حدثنا حجاج الاعور قال ابن جريج اخبرني موسى بن عقبة عن سهيل بن ابي صالح عن ابيه عن ابي هريرة

عن النبي صلى الله عليه وسلم قال الرجل جالس على مائدة يؤتى بالطعام ويحمد الله ان الله ليسبح فرك
واتوب اليك عن ظلمي ما كان في مجلسه ذلك م حدثنا محمد بن الهيثم حماد قال حدثنا موسى بن اسمعيل قال حدثنا وهيب
قال حدثنا سهيل بن ابي صالح عن عبد الله بن عبيد الله قال الرجل يجلس مجلسا فيرى فيه م

سهل بن ابي امامة السراج بصري

حدثنا محمد بن عيسى قال حدثنا محمد بن علي قال سمعت عبد الرحمن بن عمرو بن سهل السراج وسمعته يحيى وذكر سهل السراج
فقالوا لنا سمعنا منكر ذو الله قال ابي الحسن بن علي بن مهدي الفقيه م قال وحدثنا انه سمعت الحسن ان رسول
الله صلى الله عليه وسلم نهى عن الصلاة بين الفجر م وذكر حديث الحسن عن ابن عمر ثلاثة وهو يصلي الفجر وقال
ان الحسن لم يسمع من ابن عمر وهو مرسل عليه وهو مجرد م قال ابو حفص وقد روى المنكر من هذا سمعت عبد الله بن عمر يقول
حدثنا سهل السراج عن الحسن ان رسول الله صلى الله عليه وسلم نهى عن كلام الفجر م حدثنا عبد الله قال وحدثني
كتاب الرحمة قال ابن زيد م وكان سهل بن ابي امامة معتزلا وكنت اصلي معه واعتزل ولا اسمع منه وكنت اعرفه ذا دين م

سهل بن سليم الاسود بصري

حدثنا عبد الله بن احمد قال سمعت ابي قال كان سهل الاسود من اصحاب الكلام
ان والناس يسمعه ترك الناس حديثه م وسمعت ابي مرة اخرى يقول سهل الاسود كان من اصحاب الكلام سمعه وكان وكان
اصحاب الحديث وكان ان والناس يسمعه ترك الناس حديثه م

سويد بن عبد العزيز الدمشقي

حدثنا عبد الله بن احمد قال سألت ابي عن سويد بن عبد العزيز فقال متروك الحديث م حدثنا محمد بن احمد قال حدثنا معوية
بن صالح قال سمعت يحيى يقول سويد بن عبد العزيز ضعيف م حدثنا محمد بن عيسى قال حدثنا عباس قال سمعت يحيى يقول سويد
بن عبد العزيز حديثه ليس بشيء م وكان قاضي بدمشق يقضي بين النصارى قلت له والمسلمين فقال كان لهم قاضي آخر م حدثني
ادريس بن موسى قال سمعت البناني قال سويد بن عبد العزيز الدمشقي سمع فاتة بن عجلان وحصين بن سعد الانصاري هو المسلم قاضي
دمشق حديثه بعض النظر م

سويد بن ابراهيم ابو حاتم بصري

حدثنا احمد بن علي الابار قال حدثنا محمد بن موسى النقاش
قال سألت ابا مسلم عن حديث لسويد بن ابي حاتم فقال لم يكن سويد بالصافي م حدثنا زكريا بن يحيى قال حدثنا محمد بن المثنى قال ما سمعت
عبد الرحمن بن بشر يذكر سويد بن ابي حاتم م ومن حديثه ما حدثناه محمد بن اسمعيل قال حدثنا كامل بن عباد قال حدثنا سويد ابو
حاتم عن قتادة عن انس ان رجلا لعن رجلا عند النبي صلى الله عليه وسلم فقال لا تلعنه فانه ليس بنبي ولا يلبس للصلاة قال ابو حاتم
ابو غسان عن النبي صلى الله عليه وسلم م

صلاح بن سلم المدائني الطويل عن زيد العمي ويقال الانصاري الشامي

حدثنا محمد بن عثمان قال سمعت يحيى بن معين وسئل عن صلاح بن سلم فقال كيس كان ضعيفا م حدثني محمد بن عبيد قال سمعت عباس
قال سمعت يحيى قال صلاح بن سلم ليس بشيء م حدثني ادريس قال سمعنا البناني قال حدثنا صلاح بن سلم المدائني الطويل عن زيد العمي تركوه م
حدثنا احمد بن محمود قال سمعت الاخيرة قال سمعت ابا نعيم ضعف صلاح بن سلم م ومن حديثه ما حدثناه محمد بن اسمعيل
قال حدثنا شبابة قال حدثنا صلاح بن زيد العمي عن معوية بن قرة عن انس عن النبي صلى الله عليه وسلم قال الشح على الخير المستغفر له اجر
وليا ليس والمقيم يقع وليلة م حدثنا محمد قال حدثنا شبابة قال حدثنا صلاح عن زيد العمي عن ابي الصديق الناجي عن ابي سعيد الخدري
صلى الله عليه وسلم مثله م حدثنا علي بن عبد العزيز قال حدثنا الحميدي قال حدثنا صلاح قال حدثنا زيد العمي عن ابي الصديق الناجي
عن ابي سعيد الخدري قال قال رسول الله صلى الله عليه وسلم ان من هذه الامة ابا بكر وافواهي في دين الله عمر وانتم يا زيد شرائع

فاقضاهم عليه ثم قال واصدقهم حيا عمر بن حفص وامين هذه الامة ابو عبيدة بن الجراح واقرأهم لكتاب الله عروة
ابي كعب وابو هريرة وبحر العلم وسلمان على الارض ومعاذ جبل العلم اتاس بالله وحرامه وما الهلة الكفرة
واقلبه انما وان العمر ازدى لحبه لصدقه وعلمه وزهده قال ابو جعفر لا نتابع على هذه الاحاديث والغالب على حديث ابو هريرة
والكلام كله معروف بغير هذه الاسانيد فاسانيد ثابتة جياد

سلام بن ابي الصهبا ابو هشام العدوي بصري عن قتادة

حدثنا ادم بن موسى ثنا سعيد بن ابي عروبة ثنا سلام بن ابي الصهبا العدوي ثنا قتادة قال انكر الناس منكرا لم يعلم ما حدثناه لعرفهم
بحمده ثنا حدثنا عبد الله بن عبد الوهاب ثنا سلام بن ابي الصهبا عن قتادة عن انس قال قال رسول الله صلى الله عليه وسلم لو لم تكونوا
تذنبون لخشيت عليكم ما هو اشد من ذلك العجب هو لا نتابع عليه عن قتادة وغيره هذا الاسناد فاستدل على هذا الكلام

سلام بن سليم ابو المنذر الطائي بصري عن قتادة ويونس بن عبيد ولا يتابع على حديثه

حدثنا محمد بن اسمعيل ثنا حبان ثنا سلام ابو المنذر قال حدثنا قتادة عن انس قال قال رسول الله صلى الله عليه وسلم
حبب الي من الدنيا النساء والطيب وجعلت قرة عيني في الصلوة حدثنا عبد الله بن احمد ثنا حدثنا هدبة بن عبد الوهاب ثنا
سلام بن سليم ابو المنذر الطائي ثنا حدثنا يونس بن عبيد عن الحسن عن ابي هريرة قال قال رسول الله صلى الله عليه وسلم اذا اقيمت
الصلوة فاتوها وعليكم السكينة والوقار فما ادركتم فصلوا وما فاتكم فاتموا قال ابو جعفر لهذا الحديث الاول غير رواية
غير هذا الوجه فيها لين ايضا واما الحديث الثاني فالرواية فيه ثابتة بغير هذا الاسناد

سلام بن جزء ابو سعيد البصري

حدثنا الدبري موسى قال سمعت البخاري قال سلام بن جزء ابو سعيد البصري معه قتادة بن سعيد ولم يكن عنده حدثنا
محمد بن عمرو ثنا حسين بن معاذ ثنا حدثنا سلام بن جزء ابو سعيد ثنا قتادة عن انس قال كانت رسول الله صلى الله
عليه وسلم ناقة مؤرسة وفيه رواية وغير هذا الوجه لينه ايضا

سلام بن سليمان المدائني حدث عن الفرافصة مناكير

حدثنا محمد بن زياد الكوفي ثنا حدثنا سلام بن سليمان المدائني ثنا شعبة عن زيد العمي عن ابي الصديق الناجي عن ابي سعيد
الخدري قال قال رسول الله صلى الله عليه وسلم معك يا علي يوم القيامة عصا وعصى الجنة تذود بها الناس عن حوضي ليس له
اصل حديث شعبة ولا حديث ثقة

سلام بن يزيد القاري ولا يتابع على حديثه بصحة

حدثنا محمد بن اسمعيل ثنا حدثنا داود بن المحبر ثنا سلام بن يزيد القاري عن جويبر عن الضحاك عن ابن عباس قال قال رسول
الله صلى الله عليه وسلم تعلموا القرآن ثم سلوني اعطكم كتاب الله القرآن ثم سلوني اعطكم الفقه والفاقة بين عينيه الى يوم القيامة وروى عن عمران بن
مسلم رافع عن ابن عمر قال قال رسول الله صلى الله عليه وسلم شر الطعام الوليمة يدعى اليها الاغنياء ويترك الفقراء واذا دعي احدكم
فليجب ومن لم يجب فقد عصى الله ورسوله ومن اتاها وغير ان يدعى جاء فاسقا واكل حراما ولا يتابع عليهما وقد روى
ابان بن طارق وهو شيخ مجهول عن نافع عن ابن عمر بهذا الكلام ورواه عنه دينار بن زياد ولا يتابع دينار عليه

حدثناه محمد بن اسمعيل ثنا حدثنا القعنبي ثنا دينار بن زياد القزاز قال حدثنا ابان بن طارق عن نافع عن ابن عمر قال قال رسول
الله صلى الله عليه وسلم من دعي فلم يجب فقد عصى الله ورسوله ومن دخل على غير دعوة دخل سارقا وخرج مغيرا وشر الطعام
طعام الوليمة يدعى اليها الاغنياء من قوله باسناد جيد ولا اقول انه يرفعه

سلام بن وهب الجندي عن ابن كاوس

الجندي

متابع عليه ولا يعرف الا به حدثنا جعفر بن محمد النسوي ثنا حدثنا جعفر بن سنان ثنا ابو النضر ثنا حدثنا
عبد الرحمن بن الصنعاني ثنا حدثنا سلام بن وهب الجندي عن ابن كاوس عن ابيه عن ابن عباس ان عمر بن عفان سأل رسول الله
صلى الله عليه وسلم عن بسم الله الرحمن الرحيم فقال هي بسم الله لا تكتب الا في صدر سواد لا تمر بها مار الا علم

سلام بن سوار عن مسلمة بن الصلت عن الزهري ثنا ولا اصل له وحديث الزهري حدثناه احمد

بن داود ثنا حدثنا هشام بن عمار ثنا حدثنا سلام بن سوار ثنا حدثنا مسلمة بن الصلت عن الزهري عن سلمة عن ابي هريرة قال قال رسول
الله صلى الله عليه وسلم اما اول شهر رمضان رحمة واوسطه مغفرة واخره عتق من النار وفي فضل شهر رمضان اسانيد
هذا الوجه اظهر وهذا الاسناد

سلام بن وافد الرقي عن محمد بن عبيد الله بن عبيد عمير

قال حدثني
الفضل بن حماد بن اشرس ثنا حدثنا ابراهيم بن محمد بن يوسف ثنا حدثنا سلام بن وافد ثنا حدثنا محمد بن عبيد الله بن عبيد عن عمه ابي بكر
حدثني المغيرة وجرير عن انس قال حجم ابو طيبة رسول الله صلى الله عليه وسلم واعطاه اجره وكلم اهله ان يخففوا عنه
حدثنا محمد بن موسى ثنا حدثنا ابراهيم بن محمد الدهان ثنا حدثنا سلام بن وافد الرقي ثنا محمد بن عبيد الله بن عبيد عن عمه ابي بكر
عن انس بن مالك عن ابيه عن عائشة قالت سمعت رسول الله صلى الله عليه وسلم يقول اول ما يرفع من هذه الامة الامانة
واخر ما يبقى الصلوة ومن لم يصلي فلا خلاق له عند الله سوى الفتنة هم لا يتابع عليهما وليسا بمحفوظين
ذهبا باسناد جيد واما الاخر فليس له رواية بليغة

سلام بن زيد قاضي انطاكية

حدثنا عبد الله بن احمد بن حنبل ثنا حدثني ابي ثنا حديث حدثناه خالد بن ابراهيم ابو محمد المؤدب ثنا حدثنا سلام بن زيد قاضي
انطاكية ثنا حدثنا الاعمش عن شقيق عن ابن مسعود قال بينما انا والنبي صلى الله عليه وسلم في بعض طرقات المدينة اذ رجل
مرج ورسول منه فقرأ في اذنه فاستوى جالسا فقال النبي صلى الله عليه وسلم ماذا قرأت في اذنه يا ابن مسعود فقلت فداك ابي وامي
قرأت الحسنى لما حلقناكم عبثا وانكم الينا لا ترجعون فقال النبي صلى الله عليه وسلم والذي بعثني بالحق لو قرأها موقن على جبل
لزال هذا الحديث موضوع هذا حديث الاعرابي

سليمان عيسى مجهول في النقل حديثه منكر غير محفوظ

حدثناه محمد بن عثمان ثنا حدثنا ابو صالح كاتب الليث ثنا حدثنا سليمان بن عيسى ابو يحيى سفينة الهاشمي عن جعفر بن برقان
عن ميمون بن مهران عن عائشة انها قالت قال رسول الله صلى الله عليه وسلم ابغض العباد الى الله عز وجل من كان ثوبه خيرا من عمله ان
يكون قباؤه قباء الانبياء وعمله عمل الجبابرة

سليم مولى الشعبي كوفي

حدثنا محمد بن عثمان ثنا قال حدثنا
محمد بن الحسن قال ما سمعت يحيى ولا عبد الرحمن يحدثان عن سليم مولى الشعبي حدثنا محمد بن علي بن الحسن ثنا حدثنا العباس بن محمد
قال سمعت يحيى يقول سليم مولى الشعبي ضعيف

سليم بن مسلم الخشاب مكي

حدثنا محمد قال حدثنا عباس قال سمعت
يحيى ذكر سليم بن مسلم المكي فقال كان ينزل مكة وكان جهم جليسه

سلم مسلم العلوي دمشقي

خرج له الشيخ
حدثنا الحسن بن علي ثنا ابو سعيد الاشج وحدثنا عبد الله بن احمد ثنا حدثنا عمي ثنا الواقدي ثنا عبد الله بن زيد
لشعبة مالك ولابان بن ابي عياش اخبرني مهدي بن ميمون عن سلم العلوي انه رأى ابان بن ابي عياش يكتب عند انس بن مالك فقال
سلم اذا الذي يهلك قبل ان يراه الناس بيومين ثنا عبد الله بن احمد

وحدثني ابي ثنا وكيع سمعت الحكم بن
بصير يحدث عن انس تكلم فيه شعبة

حدثنا محمد بن اسمعيل ثنا حدثنا الحسن بن علي ثنا حدثنا ابو سلمة ثنا حدثنا احمد بن موسى

الاعور وحدثنا سلم العلوي قال الحسن بن الناس وبين هلال الاعمى حتى يرى معك غيرك ﴿ سلم بن سالم البلخي
حدثنا احمد بن علي الابار قال سمعت عباس بن صالح يقول ذكر عند الاسود بن سالم سلم بن سالم البلخي فقال لا تذكره لم يحدثنا
محمد بن اسمعيل قال حدثنا الحسن بن علي قال حدثنا نعيم بن حماد قال سمعت ابن المبارك وذكر عنده يوما حديثا عن سلم بن سالم البلخي
فقال هذا رجل قارب سلم قال سمعت سلما يقول لو كان ابو حنيفة حيا لرجل لنا ان قلت عنه عيبا لافتاه حدثنا عبد
الله بن احمد عن ابيه قال سلم بن سالم البلخي ليس بذاك في الحديث كان مرجئا ﴿ حدثنا محمد بن الحسن قال حدثنا عباس قال سمعت يحيى
قال سلم بن سالم ليس بشيء ﴿ سلم بن ميمون الخواص حدث بمناكير لا يتابع عليها منها ما حدثناه جعفر بن محمد
السوسي قال حدثنا موسى بن سهل قال حدثنا سلم بن ميمون الخواص قال حدثنا ابو خالد الاحمر سليمان بن حيان عن ابي سعيد بن ابي خالد عن قيس
بن ابي حازم عن سلمان بن حنظلة قال بايع النبي صلى الله عليه وسلم اعرابيا فلما اخرج يده قال له على ان اقيم الصلوة وايتاء الزكوة
فيما اخذ جنبك قال ما ادري قال فارجع فسله فرجع فسأله فقال النبي صلى الله عليه وسلم لا اعرابي فلما خرج قال له على
فان مات ابو بكر فيما اخذ جنبك قال لا ادري قال فارجع فسله فسأله فقال عمر فلما خرج قال له على فان مات عمر قال لا ادري قال
ارجع فسله فارجع فسأله فقال له النبي صلى الله عليه وسلم عثمن فلما خرج قال له على فان مات عثمن فيما اخذ جنبك قال لا
ادري قال ارجع فسله فارجع فسأله فقال النبي صلى الله عليه وسلم اذا مات عثمن فان استطعت ان تموت فمت ﴿ وفي
هذا المتن رواية من غير هذا الوجه نحو هذا اللفظ في بعضها لين وبعضها صالح الاسناد ﴿ سلم بن قتيبة ابو قتيبة الباهلي بصري
حدثنا محمد بن احمد بن المطر قال حدثنا ابو حفص عمرو بن علي قال حدثنا سلم بن قتيبة قال حدثنا شعبة عن ابي عمران الجوني عن انس ان
النبي صلى الله عليه وسلم صلى بهم ﴿ قال ابو حفص فقلت لابي قتيبة انما هذا حديث ابي مسلمة فقال حدثناه شعبة عن ابي عمران
وعن ابي مسلمة قال ابو حفص فاتيت بكر بن سعيد القطان فقلت له تحفظ عن شعبة عن ابي عمران عن انس ان النبي صلى الله عليه وسلم
صلى بهم قال حدثناه شعبة عن ابي مسلمة عن انس قلت حدثنا عن شعبة عن ابي عمران وابي مسلمة عن انس قال هو يقول هذا قلت
ابو قتيبة قال ليس ابو قتيبة ولا كمال الذي كمل اعمالا ﴿ سلم بن سليمن الضبي ابو هشام البصري عن ابي حازم ﴿ حديثه وهم
حدثني جدي قال حدثنا سلم بن سليمن الضبي قال حدثنا ابو حازم عن محمد بن سيرين عن ابي هريرة عن النبي صلى الله عليه وسلم ان بغيا من بني اسرائيل
بلهث فنزعت موقها فاستقت له فسقته فغفر لها ﴿ حدثنا محمد بن خزيمة قال حدثنا سلم بن سليمن الضبي قال حدثنا
ابو حازم عن الحسن عن عبد الرحمن بن سمرة ان النبي صلى الله عليه وسلم قال من توضأ يوم الجمعة فبها ونعمة ومن اغتسل فالغسل افضل
وهذا الحديث رواه الوليد بن مسلم عن سعيد بن بشير عن قتادة عن الحسن عن جابر ورواه محمد بن حرب الزبيدي عن الضحاك بن حمرة
عن الحجاج بن ارطاة عن ابن عمير ما اجزى الحسن عن انس ورواه اسباط بن محمد القرشي عن ابي كهلة الهذلي عن الحسن ومحمد بن سيرين عن ابي هريرة
ورواه شعبة وهمام وابو عوانة عن قتادة عن الحسن عن سمرة وهو الصواب واما حديث ابي حازم عن محمد بن سيرين فرواه الناس موقوفا
سوار بن داود ابو حمزة صاحب المكاري وكيع داود بن سوار ﴿ حدثنا محمد بن اسمعيل قال حدثنا عبد الله بن
الصباح والمنهال بن بحر ابو مسلمة قالا حدثنا سوار ابو حمزة عن عمرو بن شعيب عن ابيه عن جده ان رسول الله صلى الله عليه وسلم قال اذا
بلغ اولادكم سبع سنين فمروهم بالصلوة فاذا بلغوا عشرا فاضربوهم عليها وفرقوا بينهم في المضاجع واذا زوج احدكم

عبده امته او اجيره فلا ينظرن شيئا من عورته فان ما اسفل من سرته الى ركبته عورة ﴿ حدثنا محمد بن اسمعيل قال حدثنا مسلم
بن ابراهيم قال حدثنا سوار ابو حمزة عن ثابت عن انس ان النبي صلى الله عليه وسلم استقبل المقدار الاسود على جدر فاستلمه
فدعا عليه قال له كيف رأيتهم قال رأيتهم يرفعون ويضعون حتى هيئته لهم هكذا ﴿ فقال له النبي صلى الله عليه وسلم
هو كذاك فقال المقداد والذي بعثك بالحق لا اكمل على الحد ابدا فكانوا يقولون له تقدم فصل بنا فابى ان يتقدم ﴿ قال
ابو جعفر ولا يتابع عليهما جميعا بهذا الاسناد فاما حديث المقداد فروي بغير هذا الاسناد باسناد صالح واما الحديث
الاول ففيه رواية فيها لين ايضا ﴿ سوار بن مصعب الهمداني الاعمى حدثنا محمد بن عمير بن بشير قال سمعت يحيى
بن معين سئل عن سوار بن مصعب فقال كان ضعيفا ﴿ وحدثني محمد بن عيسى الجنيدي عباس قال سمعت يحيى قال سوار بن مصعب كوفي
ليس بشيء قد رأيته وكان يجيئنا الى منزلنا ﴿ حدثني ابي قال سمعت ابا الحارث قال سوار بن مصعب الاعمى منكر الحديث
ومن حديثه ما حدثناه بشر بن موسى قال حدثنا ابن ابي مريم اسحق الصيني قال حدثنا سوار بن مصعب عن عطاء بن السائب عن ابي عبد الرحمن
عن علي ان رسول الله صلى الله عليه وسلم لم يكن يجهر بالتعوذ في الصلوة ﴿ ولا يتابع عليه ولا على كثير من حديثه وفي الاكل
يوم الفطر قبل الصلوة رواية صالحة عن انس وجمع ﴿ سوار الكوفي حدثنا علي بن عبد العزيز قال حدثنا مسلم قال
حدثنا هشام الدستوائي قال حدثنا يحيى بن كثير عن سوار الكوفي ان ابن مسعود قال يعزل الرجل عن امته ولا يستأمرها ﴿ و
يعزل عن امرأته الا بامرها ﴿ حدثنا محمد بن عيسى قال حدثنا صالح بن احمد قال حدثنا علي قال سألت يحيى عن حديث محمد بن كثير
عن سوار الكوفي عن ابن مسعود في العزل الذي رواه هشام الدستوائي فقال يحيى شبه الشيء ﴿ سوار بن محمد قريش العبدري
ولا يتابع على رفع حديثه بصري كان يسكن مصر ﴿ حدثنا يحيى بن عمر قال حدثنا سوار بن محمد قريش قال حدثنا ابن زبر قال حدثنا
زوج الضحاك عن ابيها وسر عن ابيه عن ابن عباس قال قال رسول الله صلى الله عليه وسلم في قول الله عز وجل فلا رفث ولا فسوق ولا جدال
في الحج قال الرفث العرابة والتعريض للنساء والفسوق المعاصي والجدال الرجل صاحبه ﴿ حدثنا محمد بن موسى قال حدثنا ابو
هشام الوليد بن شجاع قال حدثنا اسمعيل بن علية قال حدثنا ابن جريج عن عبد الله بن طاوس عن طاوس في قوله فمن فرض فيهن الحج فلا
رفث ولا فسوق قال هي الاعرابة والتعريض للنساء والنكاح ﴿ حدثنا سعدة بن سعد قال حدثنا سعيد بن منصور قال حدثنا سفين
عن ابن طاوس عن ابيه قال سألت ابن عباس عن قوله فلا رفث ولا فسوق ولا جدال في الحج قال الرفث هو التعريض بذكر النساء وهي
العرابة في كلام العرب هذا اولى ﴿ سوار بن عبد الله بن قدامة قاضي البصرة العنبري حدثنا الهيثم خلف قال
حدثنا عبد الملك بن محمد قال حدثنا سليمن قال سمعت يحيى بن سعيد القطان قال سألت سفين عن سوار بن عبد الله فقال ليس بشيء ﴿ وحديثه
ما حدثناه احمد بن عمرو قال حدثنا محمد بن الحسين قال حدثنا عبد الله بن علي القشيري قال حدثني سوار بن عبد الله العنبري عن كليب
بن وائل عن ابن عمر قال قال رسول الله صلى الله عليه وسلم من كذب بالقدر فقد كذب بما انزل علي ﴿ قال ابو جعفر وقد روي في
الايمان بالقدر احاديث صحاح واما هذا اللفظ فلا نحفظه الا عن هذا الشيخ ﴿ سنان بن ربيعة
حدثنا محمد بن عيسى قال حدثنا عباس قال سمعت يحيى قال سنان بن ربيعة ليس هو بالقوي عندهم واحسن ما سمعت
الحديث حدثناه محمد بن اسمعيل قال حدثنا عبد الله بن بكر قال حدثنا سنان بن ربيعة عن ثابت البناني عن عبيد بن عمير عن انس بن مالك

قال قال رسول الله صلى الله عليه وسلم ما من مسلم يبتلى ببلاء فيمكث الا كتب الله له عمل صالح كان يعمله في صحته ومرضه
قال ابو جعفر وفي هذا الباب احاديث من غير هذا الطريق باسانيد جياد

سنان بن هرون البرجمي

حدثنا محمد بن عيسى حدثنا عباس قال سمعت يحيى يقول سنان بن هرون وسيف بن هرون ضعيفان وسنان اكثرهما كذبا وحديثه
ما حدثناه محمد بن اسمعيل حدثنا عبيد بن اسحق العطار قال حدثنا سنان بن هرون البرجمي عن حميد عن انس قال قالت ام
حبيبة يا رسول الله المرأة منا يكون لها زوجين فيموت فيدخل الجنة وزوجها الآخر فيكون للاول او للآخر قال احسنهما خلقا
كان معها في الدنيا يكون زوجها الآخر يا ام حبيبة ذهب حسن الخلق بخير الدنيا والآخرة ولا يعرف لهذا الحديث سنان

سيف بن وهب بصري

حدثنا عبد الله بن احمد قال كتب الي ابو بكر بن خلاد قال حدثنا محمد بن سعيد حدثنا سيف بن وهب عن ابي
حرب بن ابي الاسود عن حميد بن عبد الرحمن عن ابي كعب قال اذا التقى ملتقاهما من ورائي الختان وجب الغسل عن سهل بن يوسف عن
شعبة عن سيف بن هرون فقال يحيى سألت شعبة عن يحيى بن سيف فقال كان سيف فسلا وحدثنا عبد الله بن احمد قال سمعت
ابي يقول سيف بن وهب الذي روى عنه شعبة ضعيف الحديث وهذا الحديث حدثناه موسى بن اسحق قال حدثنا ابو بكر
بن ابي شيبة قال حدثنا سهل بن يوسف قال حدثنا شعبة عن سيف بن وهب عن ابي حرب بن ابي الاسود عن حميد بن عبد الرحمن عن ابي كعب قال اذا
التقى ملتقاهما من ورائي الختان وجب الغسل وفي الغسل لا نعلم الختانين احاديث جياد عن النبي صلى الله عليه وسلم وعن
الصحابة من غير هذا الوجه

سيف بن محمد بن اخت سفين الثوري عن عاصم بن عمر بن حفص بن عمر بن الخطاب

حدثنا عبد الله بن احمد قال سمعت ابي يقول كان سيف كذابا حدثنا عبد الله قال سمعت ابي يقول لا يكتب حديث سيف
بن محمد ليس سيف بشيء كان يضع الحديث حدثنا عبد الله بن احمد قال ذكر لي حديث المحاربي عن عاصم بن عمر بن عثمان عن جابر
بن محمد ليس سيف بشيء كان المحاربي كاتبا لسيف وكان سيف كذابا والمحاربي سمعه منه حدثنا محمد بن عبد الرحمن قال حدثنا
عبد الملك بن عبد الحميد قال سمعنا احمد بن حنبل يقول قد خرقت حديث سيف بن محمد منذ حين حدثنا محمد بن عيسى
قال حدثنا عباس قال سمعت يحيى يقول سيف بن محمد ليس بثقة وقال في موضع آخر سيف بن محمد بن اخت سفين ليس بشيء
حدثني آدم قال سمعنا البخاري قال سيف بن محمد بن اخت سفين عن عاصم بن عمر بن عثمان لا يتابع عليه وهذا الحديث حدثناه محمد بن اسمعيل قال
حدثنا حسين بن حسن المروزي قال حدثنا سيف بن محمد بن اخت سفين بن سعيد الثوري عن عاصم بن عمر بن عثمان عن جابر بن عبد الله قال كنت
معه بالبوابج يريد الكوفة فلما انتهينا الى موضع باب البصرة نظر الى موضع قنطرة الفرات فركض دابته فركضت على اثره
فقلت يا ابا عبد الله لاي شيء ركضت قال هذا المكان الذي يخسف به سمعت رسول الله صلى الله عليه وسلم يقول بينا مدينة بجنب
فيها جبابرة اهل الارض يخسف بها فلتهن الارض اشد دهاما وان السكة تؤبد في الارض حدثنا علي بن عبد العزيز قال ذكرت
لاحمد بن منيع حديث عاصم بن عمر بن عثمان عن جابر بن ابي مدينة فقال قفني ثم رجع الي فقال ذهبت الى احمد بن حنبل فاخبرته به فقال كن
يا ابا جعفر ليس لهذا الحديث اصل

سيف بن ابي المغيرة العطار ولا يتابع على حديثه كوفي

حدثنا سعيد بن محمد الكرخي حدثنا عبد الله بن احمد قال حدثنا عبد الله بن عمر بن ابان قال حدثنا محبوب بن محرز قال حدثنا سيف

بن ابي المغيرة للتمار عن مجالد عن الشعبي عن ابن عباس رضي الله عنه قال قال رسول الله صلى الله عليه وسلم اياكم ومشارة
الرجال فانها تذهب بالعقل وتظهر العورة

سيف بن سليمن ويقال ابن ابي سليمن

حدثنا حاتم بن منصور الشاشي قال حدثنا الحميدي قال حدثنا عبد الله بن الحرث المخزومي قال حدثنا قيس بن سعد عن عمرو
بن دينار عن ابن عباس ان النبي صلى الله عليه وسلم قضى باليمين مع الشاهد حدثني احمد بن زكريا قال قال لنا ابراهيم بن سليمن
سيف بن سليمن كذاب نشهد عندي شاهدان على يحيى بن معين وابن معين ان سيف بن سليمن كذاب حدثنا عبد الله بن ابراهيم قال
سمعت ابي يقول سيف بن سليمن ومجالد بن سعيد وابو هريرة نافع واصحاب ابن ابي نجيح قد روى عنهم وكان ليس هم اصحاب كذب الا
ان يكون شيئا لا اراه حدثنا عبد الله قال سمعت ابي يقول سيف ومنبل وزكريا ما اقربهم قال العقيلي وابن ابي سليمن
الذي حدثنا عنه احمد بن زكريا كان من اصحاب الحديث مصري فان كان صح عنه هذه الرواية عن يحيى بن سعيد فالخبر صحيح وكذلك
حديث باب اليمين مع الشاهد عندنا حديث سيف هذا وسائر الروايات فيها لين

سيف بن هرون البرجمي

حدثنا عبد الله قال سألت يحيى بن معين عن سيف بن هرون البرجمي وسنان بن هرون فقال سنان بن هرون اوثق من سيف وهو ثقة قلت له
ان سيف حدث عن النبي عن ابي عثمان عن سلمان عن النبي صلى الله عليه وسلم في الذي يقال ليس بشيء فقال عبد الله حدثك
بحديث سيف عن النبي قال حدثنا سعيد بن يعقوب الطالقاني قال حدثنا سيف بن هرون قال حدثنا سليمن التيمي عن ابي عثمان عن سلمان قال
سئل رسول الله صلى الله عليه وسلم عن السمن والفراء والجبن فقال الحلال ما احل الله في كتابه والحرام ما حرم الله في كتابه وما سكت عنه
فهو مما عفا عنه قال ابو جعفر ولا يعرف الا عنه بهذا الاسناد حدثنا علي بن عبد العزيز قال حدثنا ابو حفص عمرو بن علي الفلاس
قال حدثنا حماد بن عبد الرحمن الكوفي قال سئل رجل فقال يا رسول الله ما تقول في الجبن والفراء والسمن فقال
ان الحلال ما احل الله في كتابه والحرام ما حرم الله في كتابه وما سكت عنه فقد عفا عنه هذا الفاظ حدثنا محمد بن عيسى قال حدثنا
عباس قال سمعت يحيى يقول سيف بن هرون وسنان بن هرون ضعيفان

سيف بن عمر الضبي كوفي

حدثنا محمد بن عيسى قال حدثنا العباس بن محمد قال سمعت يحيى يقول سيف بن عمر الضبي كذاب عنه المحاربي هو ضعيف وحديثه
ما حدثناه علي بن الحسين بن الجنيد قال حدثنا عبيد الله بن سعد قال حدثنا عمي قال حدثنا سيف بن عمر عن وكيل ابي بكر التيمي عن
عبيد الله وعن عبد الرحمن بن ابي بكر ابو بكر عن علي وعن الضحاك بن ابي عباس قالا كان رسول الله صلى الله عليه وسلم يعرض نفسه على
القبائل بمكة وبعد ما ظهر فاذا قالوا من انت بعث الله اليك فلم يخبرهم بشيء انه نبي حتى نزلت وانه انزل
اليك واقومك فكان بعد اذا سئل قال قريش فلا يجيبونه حتى قيلت الانصار ولا يتابع عليه ولا على غيره وجدت فيه في
عرض النبي صلى الله عليه وسلم نفسه على القبائل احاديث فيها لين واحسنها حديث جابر وله داود عبد الرحمن عن ابن
خثيم عن ابي الزبير عن جابر

سفين بن الليل كوفي كان ممن يغلو في الرفض لا يتبع جدا

حدثني محمد بن عثمان بن صالح قال حدثنا نعيم بن حماد قال حدثنا محمد بن فضيل عن اسمعيل عن الشعبي قال حدثني سفين بن الليل قال لما
قدم الحسن بن علي الكوفة الى المدينة ايبة قلت يا امير المؤمنين قال لا تقل ذاك يا سفين فاني سمعت ابي يقول سمعت رسول الله
صلى الله عليه وسلم يقول لا يذهب الايام والليالي حتى يملك رجل من اهل بيتي اسمه كاسمي واسم ابيه كاسم ابي فيملأ الارض قسطا وعدلا
مرتين وسمعت ابي يقول سمعت رسول الله صلى الله عليه وسلم يقول اذا جئنا نقتلع اعناقا بيض ونساء كنا نأخذهن عذبين

قال أبو العباس مرة في شعبان الكل حسن ما لم يصر هذه شهادة شرعية قال واسع الصدر
قال في لفظ أحمد واسع الصدر ما كان يشبع في شعبان بحوت قلت لأبي عبد الله
ومزاحتنا بقلبه وأعانا بلسانه وكفى به فوق الدرجة التي تليها ومزاحتنا بقلبه وكف عنا لسانه فهو
في الدرجة التي تليها

سوادة عن أنس مجهول بالنقل حديثه غير محفوظ

حدثنا صالح بن شعيب قال حدثنا إسمعيل بن عبد الله بن زرارة قال حدثنا علي بن هاشم الكوفي قال حدثنا سوادة عن أنس أنه سمع رسول الله صلى الله عليه وسلم يقول لا تغتسلوا بالماء الذي يسخن في الشمس فإنه يعدي من البرص وليس في الماء المشمس شيء يصح مسنده إنما فيه عن عمر رضي الله عنه

السري بن إسمعيل الهمداني الكوفي

حدثنا عبد الله بن أحمد النيسابوري قال حدثنا محمد بن إسمعيل قال حدثنا عبيد الله بن سعيد قال سمعت يحيى بن سعيد القطان وذكر السري بن إسمعيل قال استبان لي كذبه في مجلسي حدثنا محمد بن جعفر الجوزجاني قال حدثنا أبو قدامة السرخسي قال كان يحيى بن سعيد يضعف السري بن إسمعيل حدثنا محمد بن عيسى قال حدثنا عمرو بن علي قال كان يحيى لا يحدث عن السري بن إسمعيل حدثنا عبد الله بن أحمد قال حدثني الحسن بن عليان قال سمعت زهيرا يقول لا يكتب عن جرير بن عبد الحميد حديث السري بن إسمعيل ومحمد بن سالم وعبيدة بن معتب وقال زهير الحسن بن عيان وعمرو بن قيس وأبو بردة ومحمد بن سالم والسري بن إسمعيل ترك الحديث عنهم حدثنا محمد بن عبد الله بن نمير قال حدثنا عبد الملك بن عبد الحميد قال سمعت أبا عبد الله أحمد بن حنبل وذكر السري بن إسمعيل فقال ترك الناس حديثه حدثنا عبد الله قال سمعت أبي يقول السري بن إسمعيل أحب إلي من عيسى حدثنا محمد بن عيسى قال حدثنا صالح بن أحمد قال حدثنا علي قال سمعت يحيى ما كلمت السري بن إسمعيل قط إلا مرة فسمعته يقول حدثنا عامر قال سمعت النعمان بن بشير يقول سمعت النبي صلى الله عليه وسلم يقول الخمر وخمس قال يحيى فتركته يعني أنه ترك السري فلم يحمل عنه حدثنا محمد بن عيسى قال حدثنا عباس قال سمعت يحيى يقول السري بن إسمعيل الكوفي ليس بشيء

سليمان عبد الله أبو بكر الهذلي يروي

حدثني جعفر بن محمد السوسي قال حدثنا أبو هبيرة محمد بن الوليد قال حدثنا أبو مسهر قال حدثنا مرجى بن رجاء قال قلت لشعبة بن الحجاج ما تقول في أبي بكر الهذلي قال دعني لا أقربه حدثنا محمد بن عيسى قال حدثنا عمرو بن علي قال سمعت يحيى بن سعيد وذكر أبا بكر الهذلي فقال يقول حدثنا أبو عبد الرحمن ما أتيت بالكوفة أحدا أحدث عن أبي عبد الرحمن السلمي ولم يرضه سليمان عبد الله حدثنا محمد بن عيسى قال حدثنا الفضل بن غسان قال حدثنا يحيى بن معين عن غندر قال لم يكن أبو بكر الهذلي ثقة قال يحيى واسمه قال حدثنا عمرو بن علي قال سمعت يحيى ولا عبد الرحمن حدثنا عن أبي بكر الهذلي بشيء حدثنا محمد قال حدثنا عمرو بن علي قال سمعت يزيد بن زريع يقول عدلت عن أبي بكر الهذلي وأبي هلال لعدالة حدثنا محمد بن المثنى قال ما سمعت عبد الرحمن يحدث عن أبي بكر الهذلي حدثنا محمد بن عيسى قال حدثنا العباس قال سمعت يحيى يقول أبو بكر الهذلي ليس بشيء وسمعته في موضع آخر يقول أبو بكر الهذلي لم يكن ثقة وكان يكون في مسجد غندر وكان مسجد غندر مسجد هذيل قال يحيى غندر كان أبو بكر الهذلي كذاب

سماك بن حرب كوفي

حدثنا عبد الله بن أحمد قال حدثني أبي قال حدثنا حجاج قال قال شعبة كانوا يقولون لسماك عكرمة عن ابن عباس فيقول نعم قال شعبة فكنت أنا لا أفعل ذلك به فقال سئل أبي عن سماك بن حرب عن كان أثبت فيهما سماك يرفعها عن عكرمة عن ابن عباس وعن سعيد بن جبير عن ابن عباس حدثنا عبد الله قال حدثنا الحسن بن خراش وحدثنا محمد بن عيسى قال حدثنا صالح قال حدثنا علي بن عبد الله قال سمعت أبا داود

قال كنا عند شعبة فجاء خالد بن طليق وليث فجمع السماك وكان خالد بن طليق الذي كان يسأله فقال يا أبا شعبة حدثني سماك بن حرب في أقسام الورق من الذهب فقال رفعه سماك وأنا أرفعه فقال حدثني يا أبا شعبة فقال حدثني داود عن سعيد بن جبير عن ابن عمر لم يرفعه وحدثني قتادة عن سعيد بن المسيب عن ابن عمر لم يرفعه وحدثني أيوب عن نافع عن ابن عمر لم يرفعه وأنا أرفعه حدثنا محمد بن موسى قال حدثنا إسمعيل بن أبي الحارث قال حدثنا أبو حجاج عن شعبة قال حدثني سماك أكثر ذكري من يعني حديث عكرمة إذا أبنا أحدكم فليدعم على جانبه الأيمن وإذا اختلف في الطريق وكان الناس يأتمون فقالوا عن ابن عباس فيقول نعم وأما أنا فلم أكن ألقنه حدثنا الحسن بن علي قال حدثنا محاضر بن موسى قال حدثنا عفان قال سمعت شعبة وذكر سماك بن حرب بكلمة لا أحفظها إلا أنه غمزه حدثنا محمد بن أيوب قال حدثنا يحيى بن أكثم قال أتيت سماك بن حرب فوجدته يبول قائما فتركته ولم أسمع منه حدثنا محمد بن إسمعيل قال حدثنا الحسن بن علي قال سمعت محمد بن عبيد يقول كان سماك بن حرب يأمر الشعبي وينشد الشعر فإذا أصاب الجيش قال جاء السلام

سدير الصيرفي وكان ممن يغلو في الرفض كوفي

حدثني أبي موسى قال سمعت البخاري قال سدير أبو عبد الله سمع أبا جعفر قال ابن عيينة ثقة وكان يكذب وحديثه ما حدثناه عبيد بن عبد الواحد قال حدثنا عمرو بن عون قال حدثنا الحسن بن محبوب الزراد قال حدثنا مالك بن عطية الجهني عن سدير الصيرفي عن أبي جعفر محمد بن علي بن عبد الله بن عباس قال سمعت رسول الله صلى الله عليه وسلم يقول لعلي أنت أخي وقد روي هذا من غير هذا الوجه بأسانيد متفاوتة حدثنا محمد بن إسمعيل قال حدثنا الحميدي قال حدثنا سفيان قال حدثنا جعفر بن محمد عن أبيه عن جابر قال دخل علي بن علي وقد شق ثوبه فقال صلى الله عليك وعلى آله ما من الناس أحد أحب إلي أن ألقى الله بصحيفته من هذا المشي قال الحميدي قال سفيان وسمعت سديرا الصيرفي وكان معنا يقول والله لما في صحيفته خير مما في صحيفتي قال سفيان يعني جعفرا قال فرفعت يدي أريد أن أذهب بها وجهه وقال فيه قال فأمسكني الحسن بن عمارة وقال دعه فإنه ضال

سديف بن ميمون المكي كان من الغلاة في الرفض

وحديثه ما حدثناه إسحق بن إبراهيم الدهقان قال حدثنا حرب بن الحسن الطحان قال حدثنا حنان بن سدير قال حدثنا سديف المكي قال حدثنا محمد بن علي وما رأيت محمديا قط يشبهه أو قال يعدله قال حدثنا جابر بن عبد الله قال خطبنا رسول الله صلى الله عليه وسلم فسمعته وهو يقول من أبغضنا أهل البيت حشره الله يوم القيامة يهوديا قال قلت يا رسول الله وإن صام وصلى وزعم أنه مسلم قال نعم وإن صام وصلى وزعم أنه مسلما إنما أحتجز بذلك من سفك دمه وإن يؤد الجزية عن يد وهو صاغر ثم قال إن الله علمني اسما من كتمه علما أذله الله بها ومثل لي أمتي في الطين فمر بي أصحاب الرايات فاستغفرت لعلي وشيعته قال حنان فدخلت مع أبي على جعفر بن محمد فحدثه أبي بهذا الحديث فقال جعفر بن محمد ما كنت أرى أن أحدثه بهذا الحديث أجرأه ليس له أهل حدثني أبو محمد الكناني يعني نافع بن محمد قال حدثني عمي قال أخبرني عبد الرحمن بن محمد الأزدي قال أخبرني محمد بن داود العباسي وكان أمير مكة قال أخبرني محمد بن عبد الله بن الحسن بن الحسن بن علي بن أبي طالب بالمدينة قال أتيته شديف وبايعه وكان فرخاشه وجعل يطعن على ابن جعفر ويقول فيه ويمدح بني علي ويشيع بهم قال فقال يوما محمد بن عبد الله على المنبر وسديف عن يمين المنبر يقول ويشير بيده إلى القرآن يريد أبا جعفر

اشرفت في قتل البرية جاهدا فاكفف يديك اهلها مهنيها
فلتاتينك غارة حسينية جرارة تجتثها جسنيها
حتى يصبح قرية كوفية لا تعتصر سرحها لما جرمتيها

ويشير الى محمد بن عبد الله قال فبلغ ذلك ابا جعفر فقال قتلني الله ان لم اشرف في قتله قال فلما قتل عيسى بن موسى محمد بن عبد الله بن حسن بعث ابو جعفر الى عمه عبد الصمد بن علي وكان عامله على مكة ان كفر بسديف ان يقتله قال فظفر به عامله على دوس الناس كان يحفظ له ما كان من مدائحه اياهم فلما خرجوه فقال له ويحك يا سديف ليس لك فيك حيلة وقد اخرجك كافرا على دوس الناس ولكن اعاود فيك امير المؤمنين فكتب الى ابي جعفر يخبره بامره فكتب اليه يامره بقتله فجعل يدافع عنه ويعاوده في امره فكتب اليه والله لان لم تقتله لاقتلنك فلا يغرنك قولك له عمه فدافع بقتله حتى جاء المنصور فلما قدم والجرح اخرج عبد الصمد سديفا والجرح فضرب عنقه ثم خرج للقاء المنصور فلما لقيه دنا منه وهو في قبته فسلم عليه فقال له ابو جعفر قبل ان يرد عليه السلام ما فعلت في امر سديف قال قتلته يا امير المؤمنين قال وعليك السلام يا عم يا خال او وقف فاوقف ثم امره فعاد له ٭

باب الشين

شعيب بن كيسان عن انس كوفي

حدثنا آدم بن موسى قال سمعت البخاري قال سمعت ابن كيسان عن انس لا يعرف له سماع من انس ولا يتابع عليه ٭ وحديثه ما حدثناه جعفر بن محمد بن الحسن قال حدثنا الحسن بن ابراهيم بن ابي امية قال حدثنا عمر بن عبيد الله قال حدثنا شعيب بن كيسان عن انس بن مالك قال قال رسول الله صلى الله عليه وسلم لا يستغفر للمؤمنين والمؤمنات رد الله عليه واردم فمن دونه ٭ حدثنا معاذ بن المثنى قال حدثنا يحيى بن معين قال حدثنا ابو معاوية قال حدثنا شعيب بن كيسان عن ثابت عن الضحاك في قوله يخرج من بطونها شراب مختلف الوانه فيه شفاء للناس قال يعني القرآن ٭ حدثنا جعفر بن محمد قال حدثنا سليمان بن عبد الرحمن قال حدثنا عثمان بن فايد قال حدثنا شعيب بن كيسان عن سعيد بن جبير عن ابن عباس عن الفضل قال رايت رسول الله صلى الله عليه وسلم شرب من زمزم وهو قائم ٭ قال ابو جعفر فكل هذه الاحاديث لا يتابع عليها شعيب ولا يعرف الا به ٭

شعيب بن ميمون عن حصين واعنه شبابة وغيره واسطي

حدثنا آدم بن موسى قال سمعت البخاري قال شعيب بن ميمون عن حصين بن عبد الرحمن وغيره فيه نظر ٭ وهذا الحديث حدثناه علي بن عبد العزيز قال حدثنا عمرو بن عون قال حدثنا شعيب صاحب الزهري عن رجل سماه قال عمر ولا اعلمه الا ابو وجزة عن ابي وائل قال قيل لعلي الا تستخلف فقال ان رسول الله صلى الله عليه وسلم لم يستخلف فان يرد الله بالناس خيرا يستجمعهم على خيرهم كما جمعهم بعد نبيهم على خيرهم ٭ وقد روي عن معمر عن الزهري عن علي نحو هذا باسناد دون هذا ٭

شعيب بن حيان بن شعيب بن دينار بصري

حدثنا آدم بن موسى قال سمعت البخاري قال شعيب بن حيان بن شعيب بن دينار هكذا قال البخاري ولا يتابع حديثه ٭ وهذا الحديث حدثناه احمد بن عمرو قال حدثنا ابن ابي مريم قال حدثنا ابو غسان

شعيب بن حيان عن شعيب بن دينار عن معاذ عن مسلمة عن النبي صلى الله عليه وسلم قال من حلف على يمين وهو يعلم انه كاذب فهو اعظم اثما وكفارته ان يدعه له مع الكفارة خيرة ٭ وقد روي هذا عن ابن عباس موقوف وغير موضع ٭

شعيب بن ابي حمزة بصري

يحدث عن الثقات بالمناكير وكاد ان يغلب على حديثه الوهم ٭ وحديثه ما حدثناه الحسين بن اسحق التستري قال حدثنا الزهري قال حدثنا شعيب بن ابي حمزة قال حدثنا شعبة عن عاصم بن عبيد الله عن عبد الله بن عامر بن ربيعة عن ابيه ان رجلا اخذ ثوب رجل فلم يرده فقال رسول الله صلى الله عليه وسلم لا تروع اخاك المسلم فان روعة المسلم ظلم عظيم ٭ وقد روي هذا بغير هذا الاسناد في الاستاد ليس بشيء ٭

شجاع بن الوليد ابو بدر السكوني كوفي

حدثنا محمد بن يحيى الواسطي قال حدثنا شجاع بن الوليد السكوني قال حدثنا ابو بشر بن بهمان عن ابيه عن سلمان قال قال رسول الله صلى الله عليه وسلم يا سلمان لا تبغضني فيفارق دينك قال قلت يا رسول الله كيف ابغضك وبك هدانا الله قال تبغض العرب فتبغضني ٭ حدثنا عبد الله بن احمد قال سمعت ابي يقول عنا عند جعفر بن عياش وذكر عنده ابو بدر شجاع بن الوليد فقلت كيف حديثه عن مغيرة وعن ابي الزبير قال جعفر ليس يحدث عن مغيرة بكذا وكذا فسكت جعفر فما كان يشاء ان يجيب حتى كان بعد ان قام من مجلسه فجعل يقول حدثنا ابي بدر وينكلم فيه ٭ وسمعت ابي يقول كنت انا ويحيى بن معين نمشي فاذا انا بدر في الطريق فدنا اليه يحيى فقال له يا شيخ كنت حدثنا عن جعفر بواحد ثم قد جئت باخر انه لا يكون ابنك يحمل عنك هذه الاحاديث قال ابي فدعا عليه فقال اللهم ان كان يكذب فاقتله ودعا عليه قال ثم لم اره بعد ذلك ٭ قلت لابي والشيء الذي حدث به بعد عن جعفر قال قال ابو بدر سار ابنه حفيد قال ابي انما كان يقول لنا ذكره سليمان بن مهران ولم يكن يقول لنا عمش وذكره مغيرة وذكره سعيد بن ابي عروبة ولم يكن يكاد يقول لنا حدثنا فقلت لابي فان ابا خيثمة يروي عنه يقول اخبرنا عاصم بن كليب قال لنا فتركته حين لم يسمه لي منه فقيل ثم كان بعد ذلك يقول حدثنا سعيد وحدثنا فلان ولم يكن يقول لنا الا ذكره مغيرة ٭ حدثنا محمد بن عبد الله الانصاري قال حدثنا الوليد بن شجاع قال حدثنا ابي قال حدثنا شريك عن ابي حصين عن ابي صالح عن ابي هريرة قال الحسد عن النبي صلى الله عليه وسلم قال ان الحسد ليبلغ بصاحبه الكفر وهذا الكفر يخرجه الى الجسد وهذا وحديث الاعمش وابي حصين عن ابي صالح عن ابي هريرة موقوف ٭

شداد بن سعيد ابو طلحة الراسبي بصري

حدثنا آدم بن موسى قال سمعت البخاري قال شداد بن سعيد ابو طلحة الراسبي قال البخاري منعه عبد الصمد ولكنه صدوق في حفظه بعض الشيء ٭ وحديثه ما حدثناه ابراهيم بن محمد قال حدثنا مسلم بن ابراهيم قال حدثنا شداد بن سعيد عن ابي نوح عن عبد الله بن مغفل قال قال رسول الله صلى الله عليه وسلم ما من قوم اجتمعوا في مجلس وتفرقوا ولم يذكروا الله عز وجل الا كان ذلك المجلس عليهم حسرة الى يوم القيامة ٭ لا يتابع عليه ولم يخرج حديثه لا يتابع على شيء منها والكلام يروى وغير هذا الحديث باسناد صالح ٭

شعبة مولى ابن عباس مدني

حدثنا زكريا بن يحيى الكوفي قال حدثنا محمد بن المثنى قال حدثنا بشر بن عمر قال سألت مالك عن شعبة الذي روى عنه ابن ابي ذئب فقال ليس بثقة ٭ حدثنا عبد الله بن احمد قال حدثنا ابي قال حدثنا بشر قال شعبة مولى ابن عباس ما اتيته باشام وقال سمعت محمد بن سعيد يقول سألت مالك بن انس عن شعبة مولى ابن عباس فقال مالك كان لا يشبه الغلام ٭

شعبة بن عمرو عن انس بصري

حدثنا آدم بن موسى قال سمعت البخاري يقول شعبة بن عمرو عن انس واعنه خليل بن مرة قال البخاري احاديثه مناكير ٭

شقيق ابو القاسم الضبي كوفي

حدثنا الحسن بن محمد الزعفراني قال حدثنا محمد بن عبد الله الانصاري قال حدثنا علي بن عبد الحميد الشيباني قال حدثنا محمد بن عبد العزيز

عن مقسم بن مهلهل عن معبد عن شقيق الضبي قال قال ابن مسعود لا جبناء كالنبل ليس له رجل ولا تعمل لا تؤمه كفل ٥ حدثني حرمي
قال حدثنا عارم ابو النعمان قال حدثنا حماد بن زيد قال اخبرنا عاصم بن بهدلة قال كنا قاعدا في دار عبد الرحمن السلمي ونحن عامة ايفاع
فيقول لا يجالسنا القصاص غير ابي الاحوص لا يجالسنا شقيق ولا يسرني اني وايل ولا سعد عبيده ٥ حدثنا محمد بن اسمعيل
قال حدثنا الحسن قال حدثنا ابو نوبة قال حدثنا ابو بكر بن عياش عن عاصم بن ابي النجود قال كنا نجالس ابا عبد الرحمن السلمي قال وكان
يقول لا يجالسنا حروري ولا من يجالس القصاص الا ابا الاحوص ولا من يجالس شقيق الضبي ٥ حدثنا محمد بن موسى قال حدثنا
عصام بن يوسف قال حدثنا ابو بكر بن عاصم قال كان ابو عبد الرحمن يقص فكان اذا جلس يقول لا يجالسني حروري ولا رجل
جالس شقيق الضبي وانتهى القصاص الا الى ابي الاحوص قال عاصم كان شقيق رأس الضلال الحروري ٥ حدثنا احمد بن محمد بن
قال حدثنا اسمعيل بن مهران قال حدثنا محمد بن سليمان بن الاصبهاني عن عبد الرحمن بن الاصبهاني قال كان ابو عبد الرحمن اذا خرج يقرينا
قال لا يجالسنا حروري ولا مرجي ولا رجل على دين شقيق الذي واق الضبي ٥ حدثنا محمد قال حدثنا الحسن قال حدثنا ابو نوبة
قال حدثنا ابو بكر بن عياش عن ابي حصين قال كانت الخوارج شقيق الضبي قال وكان رجل سوء قال فلقوه قال فقالوا له ما انت قال
انا مؤمن مهاجر ومسلم معاون وابن سبيل عابر قال فقالوا له انت شقيق ولك الامان قال نعم قالوا لا لا ٥

شرقي بن قطامي حدثنا الحسن بن علي قال حدثنا محمد بن اسمعيل الواسطي قال سمعت يزيد بن هرون يقول حدثت شعبة يوما بحديث
عن شرقي بن قطامي عن عمر بن الخطاب انه كان يلبت ورقا العرفية فقال شعبة حماتي وان تبرع المساكين صدقة ان كنت كذبت شرقيا
كذب على عمر قال قلت فلم تحدث عنه ٥ **شرقي الجعفي عن سويد بن غفلة**
حدثني ابي موسى قال سمعت البخاري قال شرقي الجعفي عن سويد بن غفلة روى عنه جابر قال البخاري حديثه ليس بالقائم ٥
وهذا الحديث حدثناه محمد بن ايوب قال حدثنا عبد الرحمن بن ابي بكر قال حدثنا ابو عوانة عن جابر الجعفي عن شرقي عن سويد
بن غفلة قال اكايك ملعون ٥ لا يعرف الا به رواه ايضا شيبان النحوي عن جابر هكذا ٥ **شرحبيل ابو سعد مدني**
حدثنا عبد الله بن احمد قال حدثنا يحيى بن معين قال حدثنا حجاج عن ابن ابي ذئب قال كان شرحبيل متهما ٥ حدثنا محمد بن عيسى
قال حدثنا محمد بن عبد الله الحزمي قال حدثنا يزيد بن هرون قال قال ابن ابي ذئب حدثنا شرحبيل هو شرحبيل بن سعد لتمرنه ٥
حدثنا عبد الله بن احمد قال عبد الله بن عبد الرحمن السمرقندي حدثنا مروان بن محمد حدثنا ابن لهيعة ح وحدثنا محمد بن هرون
قال حدثنا ابو نعيم حدثنا الوليد قال حدثني ابن لهيعة عن ابي الاسود محمد بن عبد الرحمن القرشي ان رجلا جاء الى القسم بن محمد فقال حدثني
عن الفرائض وقال عبد الله عن الفرائض قال عليك بشرحبيل بن سعد زاد عبد الله واصحابه ٥ حدثنا محمد بن عيسى قال حدثنا
صالح قال حدثنا علي قال حدثنا يحيى قال سئل محمد بن اسحق عن شرحبيل بن سعد ابي سعد فقال نحن لا نروي عنه شيئا ٥ حدثنا احمد
قال حدثنا صالح قال حدثنا علي قال سمعت سفيان سئل عن شرحبيل بن سعد فقال لم يكن بالمدينة اجرأ على الله ويزيد منه واصابته حاجة
فكانوا كانوا اذا جاء الى الرجل فطلب منه شيء فلم يعطه ان يقول فيه ما يشبه الهوى بدرا ٥ حدثنا محمد
قال حدثنا معوية بن صالح سمعت يحيى يقول شرحبيل بن سعد مدني الانصاري ضعيف ٥

شعبة بن عياش ابو بكر حدثنا زكريا بن يحيى قال حدثنا محمد بن اسحق قال ذكر لعبد الرحمن بن مهدي حديث
ابي بكر بن عياش عن منصور عن مجاهد عن سعيد بن المسيب قال الكم لا تنفع الخمس الا في جنب ٥ وحدثت به عن
الشعبي قال الكم لا يرد قاتلها ولا عمده ٥ حدثنا بهما ابو بكر بن عياش جميعا فقلت له ما ذكر عبد الرحمن وكان
حديث مجاهد عندي انكر فقال حديث منصور فقال عبد الرحمن وقد سمعتهما منه منذ اربعين سنة ٥ حدثنا عبد الله
بن ابيه قال ابو بكر بن عياش ثقة وربما غلط ٥ حدثنا محمد بن عيسى قال حدثنا عمرو بن علي قال كان يحيى بن سعيد اذا ذكر عنده
ابو بكر بن عياش يكلي وجهه ولا يعرض وكان عبد الرحمن يحدث عنه ٥ حدثنا محمد بن عيسى قال حدثنا صالح قال حدثنا علي قال سمعت
يحيى يقول لو كان ابو بكر بن عياش بين يدي ما سألته عن شيء ٥ حدثنا محمد بن عيسى قال حدثنا صالح قال حدثنا علي قال سمعت يحيى يقول
اسرائيل فوق ابي بكر بن عياش ٥ حدثنا محمد بن اسمعيل قال حدثنا الحسن بن علي قال حدثنا محمد بن عيسى قال اشهد ابو بكر بن عياش عند
شريك بشهادة فكانه ولى منه لا تخفا فاقبل ابو بكر لعوذ بالله ان اكون جبارا قال فقال شريك ما كنت اظن ان هذا الجبار هكذا
احمق ٥ حدثنا محمد بن عيسى قال حدثنا ابو هشام الرفاعي قال حدثنا ابو بكر بن عياش قال قال لي عاصم بن ابي النجود يا ابا بكر ان لك الاخرة
والاولى ما بين كلمتيه لنا ذكرا الاعلى وما علمت لكم والا غبي وكان بينهما اربعون سنة فقال الحميدي حدثنا ابا بكر بن ابي
قال ابو حصين قال وبين ابي حصين وابي عياش قال علم هذا جرتك ٥ وفي حديثه ما حدثناه العباس بن الفضل الاسفاطي قال حدثنا
احمد بن يونس قال حدثنا ابو بكر بن عياش عن هشام عن ابن سيرين عن ابي هريرة قال اتى رجل اهله فرأى ما يهمه فخرج الى البرية
قال فقالت لعرابة اللهم ارزقنا ما نعجن وخبزين قال فاذا الجفنة ملآنة خبزا واذا التنور ملآن شويا
قال فجاء زوجها فقال عندكم شيء قالت نعم رزق الله قال فجاء الرجل الى البرية فكنس ما حولها قال فذكر ذلك لرسول الله صلى الله
عليه وسلم فقال لو تركها لدامت لكم الى يوم القيامة ٥ يروي ابو بكر بن عياش عن ابي حصين وهشام بن عمير حديث منكر ٥
حدثنا محمد بن عبد الله الحضرمي قال حدثنا عثمان بن ابي شيبة قال حدثنا ابو اسامة الحلبي قال كنت عند سفيان الثوري وكان ابو بكر
بن عياش غائبا فجاء الحسن بن عياش فقال له سفيان ايش حال شعبة قدم بعد يعزل ابا بكر بن عياش ٥ حدثنا اسمعيل
قال حدثنا الحسن بن علي الكوفي قال حدثنا موسى بن داود قال سمعت رجلا قال للحسن بن عياش ما اسم ابي بكر قال ما اظنه لا يعرف اسم اخيه
غيره وغيره قلت ما اسمه قال محمد ٥ حدثنا عبد الله بن احمد بن حنبل الدقاق قال حدثنا علي بن حشرم قال حدثنا ابو بكر بن عياش
قال لم يكن لابي اسم غير ابي بكر ٥ حدثنا محمد بن اسمعيل قال حدثنا الحسن قال سمعت يحيى بن آدم قال قيل لابي بكر بن عياش ان هاهنا رجل
منجم حسب فنحن في اسمك فقال شعبة قال فضحك ابو بكر وقال ان وقع على ابو بكر به سمية جين ولدت ٥ حدثني حسين بن
جعفر القتات قال حدثنا يزيد بن هرون قال قلت لابي بكر بن عياش ما اسمك قال يوم ولدتني امي سمتني ابو بكر ٥ حدثنا عبد الله بن احمد
قال سئل ابي عن حديث ابي حصين وطلحة مع عمر على ابن عباس فقال كذا قال ابو بكر بن عياش نزلت فيه وهم وله غيره نحو هذه الثقة
قال عن سعيد بن جبير قال وطلحة مع عمر على ابن عباس ٥ حدثنا عبد الله قال سمعت ابي يقول كان يحيى بن سعيد بن بكر يرمي ابا بكر بن عياش
عن ابي الزناد عن عبد الرحمن بن يزيد قال ذكر عند عبد الله بن مسعود امرأة فقالوا انها تغتسل بماء عبد الرحمن ثم توضأ فقال ما انها لو كانت
عندي لم تفعل ذلك ٥ قال ابي انكر يحيى هذا الحديث كما قال لم يرويه عن ابي الزناد غير ابي بكر بن عياش نزل وهم انما هذا ابن وبرة
عن شريح بن ابرهيم عن علقمة ٥

شبيب بن شيبة السعدي الخطيب بصري

حدثنا محمد بن عيسى قال حدثنا عباس بن محمد قال سمعت يحيى يقول شبيب بن شيبة ليس بشيء وحدثنا محمد بن إسمعيل قال حدثنا مسلم بن إبرهيم قال حدثنا شبيب بن شيبة التميمي الخطيب قال سمعت عطاء بن أبي رباح يحدث عن أبي سعيد الخدري عن النبي صلى الله عليه وسلم قال ما أنزل الله داء إلا أنزل له دواء علمه من علمه وجهله من جهله إلا السام قيل يا رسول الله ما السام قال الموت ولا يتابع عليه وقد روى بإزاء هذا عن أسامة بن شريك عن النبي صلى الله عليه وسلم نحو هذا بإسناد جيد

شهر بن حوشب الأشعري بصري

حدثنا محمد بن إسمعيل قال حدثنا هشيم قال حدثنا عبد الوهاب قال حدثنا الصعق بن حزن عون قال إن شهرا قد تركوه يعني تركوه

حدثنا محمد بن حفص الحوطي قال حدثنا أبو قدامة قال سمعت النضر بن شميل يقول سئل ابن عون عن حديث شهر وهو قائم على السكة الباب فقال إن شهرا قد تركوه

حدثنا محمد بن إسمعيل قال حدثنا الحسن بن علي الحلواني قال سمعت بعض أصحابنا يقول سئل ابن عون عن حديث هلال بن أبي زينب عن شهر بن حوشب فقال ابن عون إن شعبة قد تكلم في شهر بن حوشب

حدثنا عبد الله بن أحمد قال سمعت أبي يقول يحيى بن عون عن ابن عون قال حدثنا هلال بن أبي زينب شهر بن حوشب وقد تركوه يعني بذلك رموه بشيء وضعفوه

حدثنا محمد بن إسمعيل قال حدثنا الحسن بن علي الحلواني قال حدثنا أبو سلمة قال حدثنا أبو هلال عن قتادة قال جاء شهر بن حوشب فاستأذن على الأمير قال فخرج الإذن فقال إن الأمير يقول لا نأذن له فإنه يسبنا قال فقلت إن خادم الأمير يخبرك بما في نفسه ثم قال قتادة لا غفر الله لمن لا يستغفر لهما يعني عليا وعثمان

حدثنا محمد بن إسمعيل قال حدثنا الحسن بن علي قال حدثنا مسلم قال حدثنا زياد بن الربيع الكاتب قال حدثنا الصبر الأسكاف وكان يؤاجر نفسه إلى مكة كل سنة قال أجرت نفسي من شهر بن حوشب إلى مكة وكان له غلام ديلمي مغني وكان إذا نزل منزلا قال لغلامه ذاك فاحل فاستذكر غناك قال ثم يقبل علينا فيقول إن هذا يتفقه بالمدينة

حدثنا محمد بن إسمعيل قال حدثنا نصر بن حماد قال حدثنا إسرائيل عن أبي إسحق عن عبد الله بن عطاء عن عقبة بن عامر قال كنا مع النبي صلى الله عليه وسلم نتناوب رعية الإبل وذكر الحديث قال أبو إسحق يعني نصر بن حماد فحدثت بهذا الحديث شعبة فرفع يده فكهمني كلمة وقال كنت عند أبي إسحق فحدثنا بهذا الحديث وعنده أصحابنا سفيان وغيره فقلت وحدثك قال عبد الله بن عطاء فقلت سمعته من عبد الله بن عطاء فقال اسكت فقلت ما فيه سكوت لسمعته من عبد الله بن عطاء فقال اسكت فحجبت فقلت والله لأرحلن في هذا الحديث فلقيت عبد الله بن عطاء فقلت حدثني بهذا الحديث قال نعم حدثنيه سعد بن إبرهيم فرجعت إلى المدينة فقلت لسعد حدثني بحديث كذا وكذا فقال هذا في عندكم جا فقلت عمن قال حدثنيه زياد بن مخراق قال قلت في نفسي والله إني بعد لفي ثقة فأتيت زياد بن مخراق فقلت له حديث كذا وكذا فقال ذر هذا يا ابن أخي فإنه ليس ويابك قلت كم قال الدعة قلت كم قال حدثنيه شهر بن حوشب عن عقبة

شملة بن هزال أبو حرة وش بصري

حدثنا محمد بن عثمن قال سمعت يحيى وذكر له أبو بريد أن يحيى الحماني يحدث عن أبي حرة بن شملة بن هزال فقال يحيى إنما هذا أبو حرة وش شملة وكان ضعيفا

حدثنا محمد بن عيسى قال حدثنا عباس قال سمعت يحيى يقول أبو حرة وش شملة بن هزال البصري ليس بشيء وحدثنا ملحان بن شاه مستعدة بن سعد قال حدثنا سعيد بن منصور قال حدثنا شملة بن هزال قال سأل رجل أمه أو سرية له أم ولد فولدت منه ثم تزوجها فولدت منه فيرث منها قال يرثه ولدها ويرث الآخر منه شيئا

حدثني حبي قال حدثنا مسلم قال حدثنا شملة بن هزال أبو حرة وش البصري قال حدثنا سعيد بن مسلم

قال خرجت إلى ابن السوح وإذا رفرف على رأسه جلوس فخرج علينا فحدثنا أم سمعة وسألته حدثنا أم عائشة في الواصلة فقال إنك لسنة قال فأتيته حين دخل المسجد فأتيناه إلى الحلقة التي يجلس إليها فولا مركبهم وأقبل علي فقال إنك تسألني عن الواصلة وإن عائشة قالت ليست الواصلة بالتي تعنون وما بأس إن كانت المرأة تخضب رأسها بالحناء ليس بها بأس ولكن الواصلة التي يكون شعيرتها أبيض فإذا الشيب وصلته بالقادة لا يعرفها الله

شهر بن عبد الله النخعي القاضي

حدثنا محمد بن عيسى قال حدثنا عمر بن علي قال كان يحيى بن سعيد لا يحدث عن شريك ولا عن إسرائيل وكان عبد الرحمن يحدث عنهما

حدثنا زكريا بن يحيى قال حدثنا محمد بن المثنى قال ما سمعت يحيى حدث عن شريك وكان عبد الرحمن يحدث عنه

حدثنا محمد بن عيسى قال حدثنا صالح بن أحمد قال حدثنا علي بن عبد الله قال سمعت يحيى يقول قدم شريك مكة فقيل لي أيته فقلت لو كان بين لي ما سألته عن شيء وضعف يحيى حديثه جدا قال يحيى أتيته بالكوفة فأملى علي فإذا هو لا يدري ما يملي

حدثنا محمد بن إسمعيل قال حدثنا معوية بن صالح قال سألت أحمد بن حنبل عن شريك فقال كان عالما مدوما لحن عندي وكان شديدا على أهل الريب والبدع قديم السماع وأبي إسحق قبل زهير وقبل إسرائيل فقلت له إسرائيل أثبت منه قال نعم فلم يكن به قال لا أسلم من أن يخطئ هذا قلت إسرائيل يخطئ به قال أي نعم يخطئ كثيرا قال وقد رشيك سنة خمس وسبعين فقلت له كبر كان يدلس على يحيى قال لا أدري

حدثنا العباس قال حدثنا علي بن حكيم الأودي قال حدثنا علي بن قادم قال جاء أعرابي وأخبر أن شريكا قال له عباس يقولون إنك شاك قال يا أحمق كيف أكون شاكا لو وددت أني كنت مع علي فخضبت يدي بسيفي من دمائهم

حدثنا عبد الله بن محمد بن النعمان قال حدثنا علي بن حشرم قال حدثني حفص بن غياث قال سمعت شريكا يقول قبض النبي صلى الله عليه وسلم فاستخلف المسلمون أبا بكر فلو علموا أن فيهما خيرا أفضل منه كانوا قد غشوه ثم استخلف أبو بكر عمر فقام بما قام به من الحق والعدل فلما حضرته الوفاة جعل الأمر شورى بين ستة نفر من أصحاب النبي صلى الله عليه وسلم فاجتمعوا على عثمن فلو علموا أن فيهما أفضل منه كانوا قد غشوه قال علي فلقيت بعض أصحابنا من أهل الحديث أنه عرض هذا الحديث على عبد الله بن إدريس فقال عبد الله بن إدريس أنت سمعت هذا من حفص بن غياث قال قلت نعم قال الحمد لله الذي أنطق بهذا لسانه فوالله إنه لشيعي وإن شريكا لشيعي

حدثنا محمد بن عثمن قال حدثنا محمد بن سعيد قال ذكر قوم معوية عند شريك فقال بعضهم كان حليما فقال ليس بحليم من شهر الحق وقاتل على أمر الله

حدثنا محمد قال حدثنا الحسن قال سمعت أبا نعيم يقول شهد ابن إدريس شهادة عند شريك أو تقدم إليه في شيء فأمر به شريك فأقيم ودفع في قفاه أو وجئ قفاه وقال شريك وأهل البيت حمقى ما علمت

حدثنا محمد قال حدثنا الحسن قال حدثنا محمد بن أبي بكر قال كنا عند شريك قال فذكر منه لأصحاب الحديث جفاء انتهر بعضهم فقال الشيخ الجنبه يا ابن عبد الله لو وقفت بهم فقال له شريك أتبلعون على الدين

حدثنا عبد الله بن أحمد قال سمعت أبي يقول قد كتبت عن شريك على غير وجه الحديث يعني المذاكرة

حدثنا عبد الله بن محمد بن سعدويه قال حدثنا أحمد بن عبد الله بن يزيد قال حدثنا شفين بن عبد الملك قال سألت ابن المبارك عن حديث زيد بن ثابت أنه قال في البيع بالبراءة يبرأ وكل عيب فقال جاء به شريك بن عبد الله على غير ما كان في كتابه ولم يجد لهذا الحديث أصلا

حدثنا محمد قال حدثنا الحسن قال حدثنا نعيم بن حماد قال سمعت ابن المبارك يقول أخبرنا عن شريك عن عطية الثقفي عن القسم بن عبد الرحمن أن عمر أتي بسارق قد سرق قال فقوم سرقته ثمانية دراهم فأمر بقطعه فقال عثمن أما أنه

لا يستوي عشرة دراهم فتركه قال ابن المبارك نظرت في كتاب شريك في حديث عطية هذا فاذا شريك وانكرته ﴿ حدثنا عبد
الله قال سمعت ابي يقول كان شريك لا يبالي كيف حدث ﴿ وسمعت ابي يقول حسن بن صالح ابن حي وشريك ﴿ حدثنا عبد الله
قال حدثني ابي قال حدثنا شريك عن مغيرة عن شباك لم يشرك اجاز وقد روى قرة عليه عامر لواي حسنة فقال يا عبد الله انما هو
شباك قال لي وقد اخطأ شريك فيه انما هو شماك فقال شريك والله ما ادري ما شباك وما شماك ﴿ شبابة بن سوار المدائني
حدثنا احمد بن داود قال حدثنا احمد بن محمد بن هانئ قال سمعت ابا عبد الله وذكر شبابة فقال روى عن شعبة عن قتادة عن الحسن عن انس
ان النبي صلى الله عليه وسلم جلد في الخمر وهذا ليس بشيء رواه غير واحد عن شعبة عن قتادة عن انس قلت لابي عبد الله وروى
شعبة عن يكير عن عبد الرحمن بن نعيم الديلمي الربا فقال وهذا انما رواه شعبة بهذا الاسناد حديث الحج قيل لابي عبد الله
روى شعبة عن قتادة عن سعيد بن المسيب عن ابيه بايعنا النبي صلى الله عليه وسلم فانكره وقال انما هذا حديث كان قتادة ما سمعت هذا
وحديث قتادة ولا حديث شعبة قلت لابي عبد الله شبابة اي شيء يقول فيه فقال شبابة كان يدعوا الى الارجاء وحكى عن شبابة
قول اجتنبوا هذه الاقاويل ما سمعت عن احد مثله قال قال شبابة اذا قال فقد عمل قال الايمان قول وعمل كما تقولون فاذا قال
فقد عمل بكارحة اي بلسانه جيز تكلم به ﴿ قال ابو عبد الله هذا قول خبيث ما سمعت احدا يقول ولا دافعني قلت كيف
كتبت عن شبابة فقال نعم كنت كتبت عنه قديما شيئا يسيرا قبل ان يتكلم انه يقول بهذا قيل له كنت كلمته في شيء من هذا
قال لا ﴿ قال وحدثني بعض الاشياخ ان شبابة قدم واسط فاستدل الذي انكر عليه احمد بن حنبل فكانت الرسل تختلف
بينه وبينه قال فلم يلبث تلك الايام مكتوبا فاتاه الخبر انه انصرف الى المدائن قبل ان يصلح امره عنده ﴿ حدثنا عبد الله قال
سمعت ابي يقول حديث حدثناه هشيم عن نعيم بن حكيم عن ابي مريم عن علي انا الحج سجيز فقال شبابة قد سمعته وهذا الشيخ
وانكر ابي يعني حديث نعيم على شبابة ﴿ حدثنا عبد الله بن احمد قال كان ابي ينكر حديث شبابة عن شعبة عن سعد بن
كان ينتبذ لعبد الله في جرة ﴿ شبوية المروزي ابن المبارك حديث منكر غير محفوظ
حدثنا محمد بن خالد البردعي قال حدثنا علي بن موفق قال حدثنا شبوية المروزي قال حدثنا ابن المبارك عن سفيان عن الزهري عن عروة عن انس
قال وقف رسول الله صلى الله عليه وسلم بعرفة يوم عرفة وكاد ان الشمس ان تغرب فقال يا بلال انصت لي الناس فقام بلال فقال
يا معشر الناس انصتوا فقال اتاني جبريل عليه السلام لتوا فاقرأني من ربي السلام وقال ان الله قد غفر لاهل عرفات ما خلا التبعات
افيضوا بسم الله ﴿ قد روي في هذا المعنى بخلاف هذا اللفظ حديث العباس بن مرداس وحديث ابن عمر وغيره واسانيدها
لينة وفيه عن عائشة وجابر اسنادين ما لحين ﴿ شيخ ابي خالد حماد بن سلمة منكر الحديث لا يتابع على حديثه
وهو مجهول النقل حدثنا محمد بن عثمان قال حدثنا محمد بن ابي السري قال حدثنا شيخ ابي خالد مجالس بن سعيد قال حدثنا
حماد بن سلمة عن عمرو بن دينار عن جابر بن عبد الله قال قال رسول الله صلى الله عليه وسلم اهل الجنة جرد مرد الا موسى بن عمران فانه لحيه
الى سرته ﴿ وباسناده قال قال النبي صلى الله عليه وسلم اهل الجنة يدعون يوم القيامة باسمائهم الا آدم فانه يكنى ابا محمد
وباسناده قال سمعت رسول الله صلى الله عليه وسلم يقول كان فاتم سليمان داود لا اله الا الله محمد رسول الله ﴿ كلها مناكير ليس لها اصل الا الف
حديث هذا الشيخ ﴿

صالح بن ابي الاخضر البصري

حدثنا محمد بن بشر العبدي حدثنا عمرو بن علي قال سمعت معاذ وذكر صالح بن ابي الاخضر فقال سمعته يقول ينبغي ان يقول الزهد
وقرأ عليه فلا تدري هذا من هذا فقال يحيى وهو ابن جبلة لو كان هذا هكذا كان جيدا سمع وعزرة ووعد شيئا مكتوبا
فقال لا ادري هذا من هذا ﴿ حدثنا ابو زكريا بن يحيى قال حدثنا محمد بن بشر قال ما سمعت يحيى عن صالح بن ابي الاخضر وسمعت عبد
الرحمن يذكر عنه ﴿ حدثنا محمد بن عيسى قال حدثنا صالح بن احمد قال حدثنا علي قال سمعت معاذ وذكر صالح بن ابي الاخضر فقال لي
هذا الكتاب سمعته من الزهري وقرأه علي وقرأته عليه قلت لمعاذ ذكر كم كان الكتاب قال كان كثيرا قال معاذ وكان يقول
حدثنا الزهري فقلت لمعاذ فهو اذا لم يسمع اصحاب الزهري سماعا قال فهو كذاك قال فاخبرت بذلك معاذ يقول لكم فقال معاذ
لنا اجتمعوا عليه فقال لي قد اكثروا علي وانا خليق ان اخرج وهم قال معاذ فلت كيف قال لي عمر فتكلم بشيء سماعه وذكر
معاذ حديثا اهلك واقتله الذين خالفوا فقلت لمعاذ فانهم قد اجمعوا على الزهري فقال معاذ قال لي بشر بن الفضل سألت
صالح بن زهير بن الجبيشي فقلت سمعت شيئا من الزهري قال نعم فلما كان من العشي جاءنا الى يحيى بن سعيد واخبرته بقول معاذ هذا شيء
صالح بن ابي الاخضر فقال يحيى من عنده ثم قال يحيى قال لي عبد الرحمن بن عثمان ان صالح يصحح هذا الحديث وهو مما سمع ان ابا بكر بن
قال لو رايت رجلا على جذع قال يحيى وكنا عند شعبة انا وصالح بن ابي الاخضر وعبد الله بن عمر فسألته عنه فقال لي عبد الله بن عمر ان
بعضه انسان لا ادري سمعت من الزهري او قرأته قال يحيى ثم قال انا بعد ذلك حدثني منه ما قرأت على الزهري ومنه ما سمعت
ومنه ما وجدت في كتاب فلست افضل ذا من ذا وكان قدم علينا قبل ذلك فكان يقول حدثنا الزهري حدثنا الزهري ﴿
حدثنا محمد بن عيسى حدثنا العباس قال سمعت يحيى قال صالح بن ابي الاخضر ليس بشيء ﴿ صالح بن بشير ابو بشر المري القاص البصري
حدثنا محمد بن اسماعيل واحمد بن علي قالا حدثنا الحسن بن علي الحلواني قال حدثنا عفان قال حدثنا حماد بن سلمة عن صالح
المري يكذب في قاصا فقال كذب ﴿ قال وحدثنا هماد بن زيد عن صالح المري فقال كذب ﴿ حدثنا احمد بن علي الابار قال حدثنا
ابراهيم بن سعيد قال سمعت عفان قال ذكر عند حماد بن سلمة صالح المري فقال كذب ﴿ حدثنا محمد بن عثمان
قال سمعت يحيى بن معين وسئل عن صالح المري فقال كان صالح المري ضعيفا ﴿ وحديثه ما حدثناه محمد بن اسماعيل قال حدثنا ابو
النضر قال حدثنا صالح المري عن ثابت عن انس قال قال رسول الله صلى الله عليه وسلم ان عمان يبوء الله هم اهل الله ﴿ حدثنا محمد قال حدثنا
مسلم قال حدثنا صالح المري عن ثابت عن انس عن النبي صلى الله عليه وسلم قال ان الله من علي فيما من به علي ان اعطيتك فاتحة الكتاب
وهو كنوز عرشي ثم قسمتها بيني وبينك نصفين ﴿ لا يتابع عليها وفي فضل فاتحة الكتاب احاديث بخلاف هذا اللفظ
صالحة الاسناد والحديث الاول فيه رواية اخرى يشبه بهذه في الضعف ﴿ صالح بن بيان البصري الغالب على حديثه
الوهم فيجيء بالمناكير عن الاثبات ولا يحتمل وحديثه ما حدثناه محمد بن موسى بن حماد قال حدثنا الفضل بن سكين قال
حدثنا صالح بن بيان قال حدثنا المسعودي عن القسم بن عبد الرحمن عن ابيه عن ابن مسعود قال اتيت النبي صلى الله عليه وسلم وهو جالس
في المسجد فلما انتهيت اليه قلت لا حول ولا قوة الا بالله فقال لي الا اخبرك بتفسيرها يا ابن ام عبد قلت بلى يا رسول الله قال لا حول
عن معصية الله الا بعصمة الله ولا قوة على طاعة الله الا بتوفيق الله قال ثم ضرب منكبي ثم قال هكذا اخبرني جبريل يا ابن ام عبد ﴿

ولا يتابع عليه بهذا اللفظ الا من دونه او مثله والحديث ثابت عن النبي صلى الله عليه وسلم لا تجوز وصية لوارث كذا في كتاب

صالح بن حيان عن عبد الله بن بريدة حدثنا صفوان بن محمد قال حدثنا احمد بن خالد الكلاعي قال قلت لاحمد بن حنبل حدثنا محمد بن عبيد الطنافسي عن صالح بن حيان عن ابن بريدة قال شربت مع ابي الكلاعي على النبذ فعرضه احمد قال لا ترى هذا في كتاب الا حرقته او حكته ما اعلمه في كليل الثلاثة حدثنا محمد بن اسحاق الاصبهاني حدثنا محمد بن عيسى قال حدثنا عباس قال سمعت يحيى قال صالح بن حيان صالح ليس به بأس ٥ **صالح بن حسان الانصاري المدني** حدثنا ادريس بن موسى قال سمعت البخاري قال صالح بن حسان الانصاري المدني عن محمد بن كعب منكر الحديث ٥ حدثنا محمد بن عيسى قال حدثنا العباس بن محمد قال سمعت يحيى قال صالح بن حسان مدني ليس حديثه بشيء ٥ وحديثه ما حدثناه محمد بن احمد بن الاشعث قال حدثنا محمد بن عيسى بن الطباع قال حدثنا سعيد بن محمد الوراق قال حدثنا صالح بن حسان عن محمد بن كعب عن ابن عباس قال قال رسول الله صلى الله عليه وسلم ان لكل شيء خلق وخلق الاسلام الحياء وفي هذا متابعة ووجه آخر ايضا فيه لين والصحيح عن النبي صلى الله عليه وسلم انه قال الحياء من الايمان والحياء خير كله لاسانيدها اجياد

صالح بن اشدق شامي حدثنا ادريس بن موسى قال سمعت البخاري قال صالح بن اشدق عن عبد الله بن ابي مطرف واعنه وفد قال البخاري ولم يصح حديثه وهذا الحديث حدثناه محمد بن ابي عتاب المؤدب قال حدثنا هشام بن عمار قال حدثنا فروة بن ابي مغراء قال حدثنا صالح بن اشدق القرشي عن عبد الله بن ابي مطرف قال سمعت النبي صلى الله عليه وسلم يقول من تختم بالعقيق لم يحزن وما لم يكذب ٥ قال ابو جعفر ولا يحفظ هذا اللفظ الا به وقد روي عن ابن ابي عمه ابي بردة بن نيار ان النبي صلى الله عليه وسلم بعثه الى رجل اعرس بامرأة ابيه ان يضرب عنقه باسناد صالح ٥ **صالح بن عبد الله ابو يحيى عن عمرو بن مالك بصري** حدثنا ادريس بن موسى قال سمعت البخاري يقول صالح بن عبد الله ابو يحيى عن عمرو بن مالك عن ابن الجوزاء فيه نظر ٥ وهذا الحديث حدثناه معاذ بن المثنى قال حدثنا عبيد الله بن محمد بن حفص عائشة قال حدثنا صالح بن عبد الله ابو يحيى عن عمرو بن مالك عن ابن الجوزاء عن ابن عباس ان رسول الله صلى الله عليه وسلم قال ابن اخت القوم منهم وفي هذا الباب احاديث باسانيد جياد وغير هذا الوجه ٥

صالح بن محمد بن زائدة ابو واقد الليثي المدني حدثنا محمد بن عيسى قال حدثنا صالح قال حدثنا علي قال سمعت عبد الرحمن بن مهدي قال اخبرني وهيب قال قدم علينا ابو واقد الليثي البصرة يعني صالح بن محمد بن زائدة قال فسمعته يحدث فلو شئت ان اكتب عنه كتبت شيئا قال فتركته ٥ حدثنا محمد قال حدثنا عباس قال سمعت يحيى يقول ابو واقد اسمه صالح بن محمد بن زائدة ليس حديثه بذاك وفي موضع آخر صالح بن محمد بن زائدة ضعيف ٥ حدثنا محمد قال حدثنا موسى بن صالح قال سمعت يحيى يقول صالح بن محمد بن زائدة مدني ضعيف الحديث ٥ حدثنا ادريس بن موسى قال سمعت البخاري قال صالح بن محمد بن زائدة ابو واقد الليثي المدني قال البخاري تركه سليمان بن حرب منكر الحديث ٥

صالح بن موسى الكلبي حدثنا محمد قال حدثنا عباس قال سمعت يحيى بن معين قال صالح بن موسى ليس بشيء ٥ وحديثه ما حدثناه محمد بن عبد الله الحضرمي قال حدثنا محمد بن عبيد المحاربي قال حدثنا صالح بن موسى الكلبي عن عبد العزيز بن رفيع عن ابن صالح عن ابي هريرة قال اذا كانت ليلة باردة امر رسول الله صلى الله عليه وسلم المؤذن فاذن وامره ان ينادي الصلوة في رحالكم ٥

لا يتابع عليه ولا على غير شيء من حديثه وفي الصلوة في الرحال احاديث قائمة جيدة الاسناد وكذا هذا الوجه ٥ **صالح بن عبد القدوس** حدثنا محمد بن عيسى قال حدثنا عباس بن محمد قال سمعت يحيى بن معين قال صالح بن عبد القدوس بصري ليس بشيء ٥ **صالح بن رستم ابو عامر الخراز** حدثنا محمد بن عيسى قال حدثنا عباس قال سمعت يحيى بن معين قال صالح بن رستم ابو عامر الخراز صدوق ٥ **صالح بن سرج** حدثنا عبد الله بن احمد قال سمعت ابي يقول صالح بن سرج كان يكون في الخوارج ٥ **صالح بن نبهان مولى التوأمة** حدثنا محمد بن اسمعيل وبشر بن موسى قالا حدثنا الحميدي قال سمعت سفيان يقول لقيت صالح مولى التوأمة سنة خمس وستين وعشرين ومائة ابو نوح وقد تغير ولقيه الثوري بعدي بحلب اقل له اسمعت من ابن عباس اسمعت وراءهم من اسمعت من زيد ولا يحتج بها فقال الشيخ عنده ان الشيخ قد كبر ٥ حدثنا محمد بن عيسى قال حدثنا اسمعيل بن محمد ابو حاتم قال حدثنا الاصمعي قال كان شعبة لا يحدث عن صالح مولى التوأمة وبينا عنه ٥ حدثنا عبد الله بن احمد قال كتب الي ابو بكر بن خلاد سمعت يحيى بن سالت مالك عن صالح مولى التوأمة فقال لم يكن من القراء ٥ حدثنا ابو بكر بن يحيى قال حدثنا محمد بن اسحق قال حدثنا ابو سلمة بن عبد الرحمن قال سالت ابا عن صالح مولى التوأمة فقال ليس بثقة ٥ حدثنا عبد الله قال قلت لابي ابن عباس العنبري حدثنا عن يسر بن عمر قال سالت مالك بن انس عن صالح مولى التوأمة فقال ليس بثقة فقال له مالك كان قد ادركه وقد اخذ عنه وهو كبير ما اعلمه ما بين ستين سنة وقد روى عنه اكابر اهل المدينة ٥ حدثنا عبد الله بن احمد قال سالت ابي عن صالح مولى التوأمة فقال صالح الحديث ٥ حدثنا محمد قال حدثنا عباس قال سمعت يحيى يقول صالح مولى التوأمة ثقة وكان خرف قبل ان يموت فمن سمع منه قبل ان يختلط فهو مستقيم ٥

صالح بن مسلم بن رومان عن ابن الزبير فيه نظر حدثنا محمد بن اسمعيل قال حدثنا موسى بن اسمعيل قال حدثنا صالح بن رومان قال حدثنا ابو الزبير عن جابر عن النبي صلى الله عليه وسلم قال لو اسرفوا ما اكفروا وذكر الدعاء وفرضه انه كان مد اقام وذلك بين يديه ومن خلفه مرفوعا ٥ حدثنا محمد قال حدثنا يونس بن محمد المؤدب قال حدثنا صالح بن مسلم بن رومان قال حدثني ابو الزبير عن جابر بن عبد الله ان رجلا اعتق امرأة ملكها فكانت كما كان لها صداقا ٥ حديث يونس موقوف ٥ **صالح بن محمد الجزري زمعة بن كردم** حدثنا ادريس بن موسى قال سمعت البخاري قال صالح بن محمد الجزري عن زمعة بن كردم الشامي الكندي فيه نظر ٥ وهذا الحديث حدثناه محمد بن زكريا البلخي قال حدثنا الحسن بن امية قال حدثنا بقية بن الوليد قال حدثني ثور بن يزيد عن صالح بن محمد الجزري عن زمعة بن كردم عن ابيه عن جده عن ابن الوليد انه سمع رسول الله صلى الله عليه وسلم يقول لا تاكل لحم الخيل والبغال والحمير ٥ وقد روي عن جابر قال اكلنا رسول الله لحوم الخيل ونهانا عن لحوم البغال والحمير وروي عن اسماء بنت ابي بكر قالت نحرنا فرسا على عهد رسول الله صلى الله عليه وسلم فاكلناه ٥ اسنادهما الصالح لهذا الاسناد ٥ **صدقة بن يزيد الخراساني** حدثنا عبد الله بن احمد قال سمعت ابي يقول صدقة بن يزيد كان يكون باحية بلخ المنتهى حديثه حديث ضعيف وفي موضع آخر حدثنا ادريس بن موسى قال سمعت البخاري قال صدقة بن يزيد الخراساني منكر الحديث ٥ وحديثه ما حدثناه احمد بن داود قال حدثنا هشام بن عمار قال حدثنا الوليد بن مسلم قال حدثنا صدقة بن يزيد الخراساني قال حدثنا العلاء بن عبد الرحمن عن ابيه عن ابي هريرة عن النبي صلى الله عليه وسلم قال قال الله عز وجل ان عبدا اصححت له بدنه واوسعت عليه لم يزر الي خمسة اعوام لمحروم ٥ وفيه رواية عن ابي سعيد الخدري فيها ابن لهيعة ٥ **صدقة بن عبد الله ابو معوية الدمشقي يعرف بالسمين**

حدثنا عبد الله بن أحمد قال سمعت أبي يقول صدقة بن عبد الله السمين هو شامي الذي يروي عنه الوليد بن مسلم وهو أبو مذكور
ليس بشيء هو ضعيف لم يكتب أحاديثه منا كثير ليس يساوي حديثه شيء وسألت أبي مرة أخرى عن صدقة بن عبد الله دمشقي فقال هذا
صدقة السمين إذا كان روى حديثه من مرفوع منكر وإذا كان روى حديثه مرسل عن مكحول فهو أسهل وهو ضعيف جدا قال وسئل مرة أخرى
عن صدقة بن عبد الله الدمشقي فقال ليس بشيء حدثنا محمد قال حدثنا عباس قال سمعت يحيى قال صدقة السمين ضعيف

صدقة بن سنمار الأسكاف كوفي

حدثنا جعفر بن محمد الفريابي قال سمعت يزيد بن أبي السمين يقول صدقة بن سنمار الأسكاف لم يصح حديثه وهذا الحديث حدثناه مسعدة بن سعد
حدثنا أحمد بن موسى قال سمعت البخاتي قال صدقة بن سنمار الأسكاف قال سمعت المسيب بن رافع يقول دخلت على شريح فقلت كيف تصبحت
قال الحسن بن منصور قال حدثنا صدقة بن سنمار الأسكاف قال سمعت المسيب بن رافع يقول دخلت على شريح فقلت كيف تصبحت
يا أبا أمية قال لا ما أدري كيف أصبحت من جل صبح نصف الناس على غضاب ونصفهم راضون

صدقة بن يسار كوفي

حدثنا محمد بن عيسى قال حدثنا صالح قال حدثنا علي قال قيل لسفيان كان صدقة بن يسار كوفي قال كان أهله كوفيين وكان يقول الحنطة
أحب إلي من الشعير

صدقة بن موسى الدقيقي بصري

حدثنا محمد بن أحمد قال حدثنا محمد بن إسماعيل قال حدثنا يونس
بن محمد المؤدب قال حدثنا صدقة بن موسى الدقيقي عن أبي عمران الجوني عن أنس قال وقت لنا رسول الله صلى الله عليه وسلم في
حلق العانة وتقليم الأظفار وقص الشارب أن نعمل به يوما ولا يتابع على رفعه وقد حدثناه محمد بن أحمد بن الأشعث
قال حدثنا الهيثم بن جميل قال حدثنا جعفر بن سليمان قال حدثنا أبو عمران الجوني عن أنس قال وقت لنا في هذا الباب متقاربا في حلق
العانة وقص الشارب وتقليم الأظفار ولا يترك أكثر من أربعين يوما والرواية في هذا الباب متقاربة في الوقت
وفي حديث جعفر زيادة

الصلت بن سالم هدي

حدثني أبي بن موسى قال سمعت البخاتي قال الصلت بن سالم
هدي لا يصح حديثه وهذا الحديث حدثناه علي بن الصقر بن موسى قال حدثنا مسرة بن عبيس بن مرحوم قال حدثنا محمد بن إسماعيل
بن أبي فديك عن موسى بن يعقوب عن الصلت بن سالم أن زيد بن أسلم أخبره عن عبد الله بن عمر والشمس عن أبي الدرداء رفعه
إلى النبي صلى الله عليه وسلم قال وصلاة الضحى تجزئ بثلاث مكاتيب والغافلين وقد روي غير هذا الوجه بإسناد وهذا
الإسناد

الصلت بن دينار أبو شعيب بصري

حدثنا محمد بن عيسى قال حدثنا عمرو بن علي قال سمعت يحيى بن سعيد يقول ذهبت أنا وعوف نعود الصلت بن دينار فذكر
الصلت
قال عاد عوف الصلت بن دينار فكان قال وعلي فقال عوف مالك لا تنفع الله جنبك لا شفاك الله
الصلت علينا فنالمنه فقال له عوف مالك يا أبا شعيب لا نفع الله بك عنك حدثنا محمد بن إسماعيل قال حدثنا الحسن
بن علي قال حدثنا إبراهيم بن محمد قال حدثنا يحيى بن سعيد قال أكثر لعوف جهدا بدرهم إلى الصلت بن دينار وكان شاكيا قال
فذكر عليا فتنقصه فقال عوف لا شفاك الله يا أبا شعيب حدثنا أحمد بن علي وعبد الله بن أحمد قال حدثنا أبو سعيد
الأشج قال حدثنا أبو أسامة قال قلت لشعبة هذا سفيان الثوري أي شيء تستطيع أن تقول فيه قال قدرة والله شعبة المجنون
قال أبو أسامة يعني الصلت بن دينار حدثنا محمد بن أيوب ومحمد بن إسماعيل قال حدثنا محمود بن غيلان قال حدثنا شبابة عن شعبة
قال إذا حدثكم سفيان عن رجل لا تعرفونه فلا تقبلوا منه فإنما يحدثكم عن مثل أبي شعيب المجنون الصلت بن دينار

حدثنا محمد بن عيسى أخبرنا عمرو بن علي قال كان يحيى وعبد الرحمن لا يحدثان عن الصلت بن دينار حدثنا عبد الله بن أحمد قال
سألت أبي عن الصلت بن دينار فقال ترك الناس حديثه وهو عندي أبي كثير جريء

الصلت بن عبد الرحمن عن التوني مجهول لا يتابع

حدثنا جعفر بن محمد وأحمد بن إبراهيم قالا حدثنا سليمان بن عبد الرحمن قال حدثنا الصلت بن عبد الرحمن قال حدثنا سعيد التوني عن أبي عون على حديث
عن الحسن عن عمران بن حصين قال بعث عباس بن جهان الجاشعي إلى رسول الله صلى الله عليه وسلم بعرق فقال إني أكره زبد المشركين
وقال أشعث بن سوار وأبو بكر الهذلي عن الحسن عن عباس بن جهان الجاشعي وقال جرير بن حازم عن قتادة عن مطرف عن عباس بن جهان
وكل هذه الأحاديث غير محفوظة وأسانيدها متقاربة حدثنا عبد الله بن محمد بن سعيد بن أبي مريم قال حدثنا يحيى
بن عبد الله بن سعيد قال حدثنا محمد بن مسلم الطائفي عن الصلت بن عبد الرحمن عن عاصم بن الحسن بن عوان عن عطاء بن أبي رباح عن ابن عباس
عن النبي صلى الله عليه وسلم قال تمضمضوا واستنشقوا واغتسلوا وتوضأوا ومسوا وكبروا وتوضأوا ولم يتوضأوا واستنجوا ولم يستنجوا كان له
بكل ذلك عبادة سنة صيامها وقيامها لا أدري هو لأول أو لآخره وهذا أيضا غير محفوظ بهذا الإسناد ولا يعرف
عاصم هذا وقد روي هذا الكلام عن النبي صلى الله عليه وسلم غير هذا الوجه من وجوه أوسر أوسر أنقى وغير بإسناد صالح

صفوان الأصم عن بعض أصحاب النبي صلى الله عليه وسلم

حدثنا زاذان بن موسى قال سمعت الكلبي قال صفوان
الأصم عن بعض أصحاب النبي صلى الله عليه وسلم نهى عن العقاص ولا يتابع على حديثه منكر وإلا منكر حدثناه محمد بن عثمان
قال حدثنا نعيم بن حماد قال حدثنا بقية عن العقاص بن جبلة عن صفوان بن الأصم الهلالي عن رجل من أصحاب النبي صلى الله عليه وسلم أن رجلا كان
نائما مع امرأته فقامت فأخذت سكينا وجلست على صدره ووضعت السكين على حلقه فقالت له طلقني ولا تهلكني فناشدها
الله فأبت فطلقها ثلاثا فذكر ذلك للنبي صلى الله عليه وسلم فقال النبي عليه السلام فلا قيلولة في الطلاق حدثنا مسعدة
بن سعد قال حدثنا سعيد بن منصور قال حدثنا إسماعيل بن عياش قال حدثني العقاص بن جبلة الجبلاني عن صفوان بن عمران الهلالي أن رجلا
كان نائما مع امرأته فقامت فأخذت سكينا فجلست على صدره فوضعت السكين على حلقه فقالت لتطلقني ثلاثا البتة أو لأذبحك
فناشدها الله فأبت عليه فطلقها ثلاثا فذكر ذلك لرسول الله صلى الله عليه وسلم فقال لا قيلولة في الطلاق حدثنا
محمد بن علي قال حدثنا سعيد بن منصور قال حدثنا الوليد بن مسلم عن العقاص بن جبلة الجبلاني أنه سمع صفوان بن الأصم يقول بلغنا أن رجلا نائما
مع امرأته جالسة على صدره واضعة السكين على فؤاده وهي تقول لتطلقني أو لأقتلنك فطلقها ثم أتى رسول الله
صلى الله عليه وسلم فذكر ذلك له فقال لا قيلولة في الطلاق لا قيلولة في الطلاق لا قيلولة في الطلاق

صفوان بن هبيرة الخارج ولا يتابع على حديثه لا يعرف إلا به بصري رحمه الله

حدثناه محمد بن موسى قال حدثنا الحسن بن علي الحلواني قال حدثنا صفوان بن هبيرة الخارج عن ابن مكيرة عن عكرمة عن ابن عباس أن رسول
الله صلى الله عليه وسلم عاد رجلا من الأنصار فقال تشتهي شيئا فقال نعم خبزة فقال رسول الله صلى الله عليه وسلم من كان عنده شيء
وخبزة فليأتنا به فجاء رجل بكسرة فأعطاها إياه ثم قال رسول الله صلى الله عليه وسلم إذا اشتهى مريض أحدكم شيئا فليطعمه إياه ولا يعرف إلا بهذا

صباح بن يحيى عن الحرث بن حصيرة وبزيد بن زياد كوفي والشيعة

صباح بن يحيى عن الحرث بن حصيرة ذو مكنة على هاشم فيه نظر والحديث حدثناه أحمد بن محمد المدني قال حدثنا سفيان بن بشر

قال حدثنا علي بن هاشم عن مصباح بن يحيى الحنبي حدثنا عن جميع بن عمير عن عبد الله بن عمر أن رسول الله صلى الله عليه وسلم قال كان
الناس يتجنبون وكنت أنا وعلي يتجنبنا واجرم

مصباح بن سهل أبو سهل البصري

حدثنا الفضل بن موسى قال سمعت البخاري قال مصباح بن سهل أبو سهل البصري منكر الحديث وحدثنا محمد بن عبد
الكريم المقرئ قال حدثنا أبو إبراهيم إسماعيل بن إبراهيم قال حدثنا مصباح بن سهل عن الجريري عن أسلم عن عبد الله بن رباح
عن أبي بن كعب قال قال رسول الله صلى الله عليه وسلم أي آية في كتاب الله أعظم قلت آية الكرسي قال فدعا بي صدري وقال ليهنك
العلم أبا المنذر ثم رواه الترمذي وابن ماجه وغيرهما من هذا الوجه باسناد أصح من هذا

مصباح بن مجالد شامي مجهول

ينفرد بالحديث لا يعرف إلا به ولا يتابع عليه حدثنا محمد بن إسماعيل قال حدثنا الحسن بن علي قال حدثنا حجين قال حدثنا فيه
عن مصباح بن مجالد عن عكرمة عن ابن سعيد قال قال رسول الله صلى الله عليه وسلم إذا كان سنة خمس وثلثين ومائة خرج مرد الشاطر
كان جلسهم سليمان بن داود في جزيرة العرب فذهب تسعة أعشارهم إلى العراق يجادلونهم وعشر بالشام ولا أصل لهذا الحديث

مصباح بن محمد الأحمسي في حديثه وهم ويرفع الموقوف كوفي

ومن حديثه ما حدثناه أحمد بن عمرو القاضي
قال حدثنا إبراهيم بن شاذان الدمادمي قال حدثنا مرقوم بن معوية قال أخبرنا أبان بن مصباح النخعي عن المصباح بن محمد بن أبي جامع عن عمرو بن أبي سلمة
عن عبد الله بن مسعود أن النبي صلى الله عليه وسلم قال من اكتسب مالا من حرام فأنفق منه لم يبارك له فيه وإن تصدق به لم يقبل
منه وإن بقي منه شيء كان زاده إلى النار وذلك الشيء عن زبيد عن مرة عن عبد الله موقوف حدثناه محمد بن موسى عن سيف بن هارون

مصباح بن مجالد كوفي يتكلم الذي يخالف في حديثه

حدثناه علي بن الحسين الجنبي الثاني قال حدثنا سلم بن جنادة
قال حدثنا المصباح بن مجالد عن علي بن سنان عن أبي إسحاق عن عبيد بن زيد عن عبد الله قال كنا مع رسول الله صلى الله عليه وسلم
في سفر فقال يقضي ما يقضي الرجل الحاجة فقال ائتني بثلاثة أحجار فأتيته بحجرين وروثة فأخذ الروثة فألقاها وقال هذه
ركس واستنجى بالحجرين ثم توضأ ولم يمسح رأسه ولم يمسح عن أبي إسحاق عن الأسود عن عبد الله وقال زهير عن أبي إسحاق
عن عبد الرحمن بن الأسود عن أبيه عن عبد الله وقال إسرائيل عن أبي إسحاق عن أبي عبيدة عن عبد الله وقال زكريا بن أبي زائدة عن أبي
إسحاق عن عبد الرحمن بن يزيد عن الأسود عن عبد الله وقال معمر عن أبي إسحاق عن علقمة عن عبد الله والحديث حديث أبي إسحاق مضطرب
واحفظ من رواية زهير بن معوية

مصبح بغدادي

حدثنا محمد بن عيسى قال حدثنا عباس بن محمد قال سمعت يحيى وذكر جابر الجعفي
يقول إن كان مصبح نزل الخلد وكان كذابا

مضلة بن سليمن العطار الواسطي

حدثنا محمد بن عيسى قال حدثنا عباس
بن محمد قال سمعت يحيى قال مضلة بن سليمن كان واسطي وكان ببغداد وكان كذابا وحدثنا محمد بن أحمد قال حدثنا معوية بن صالح قال
سمعت يحيى قال مضلة بن سليمن ضعيف وحدثنا أحمد بن موسى قال سمعت البخاري قال مضلة بن سليمن ليس بذاك القوي وحدثناه
الحسين بن إسحاق قال حدثنا إسماعيل بن أحمد قال حدثنا مضلة بن سليمن العطار قال حدثنا ابن جريج عن عطاء عن جابر بن عبد الله أنه سمع معاذ
رجل يقول سمعت رسول الله صلى الله عليه وسلم يقول من قتل رجلا ثم قتله وجنبه النار وإن كان المقتول كافرا وحدثني محمد بن زكريا
قال حدثنا محمد بن عبد الملك قال حدثنا مضلة بن سليمن قال حدثنا محمد بن عمرو عن أبي سلمة عن أبي هريرة أن النبي صلى الله عليه وسلم قال القتلى
النار ولو بشق تمرة لا يتابع عليهما ولا على كثير من حديثه وأما الحديث الأول فيروى عن عمرو بن الحمق عن النبي عليه السلام باسانيد صالحة

قال ومن رجلا على دمه فقتله فأنا بريء من القاتل وإن كان المقتول كافرا وأما الثاني فيروى عن جابر عن النبي عليه السلام

باسانيد صالحة

صغدي بن عبد الله عن قتادة حديثه غير محفوظ ولا يعرف إلا به بصري

حدثنا محمد بن أبي أيوب حدثنا غسان بن مالك قال حدثنا عبد الله بن عبد الرحمن قال حدثنا صغدي عن عبد الله عن قتادة عن أنس قال قال رسول الله
صلى الله عليه وسلم إن الشاة بركة وفيه زيادة غير هذا الوجه فيما أظن وحديثه ما حدثناه محمد بن علي بن دحيم قال حدثنا

صغدي بن سنان أبو معوية الغداني يقال اسمه عمير

حدثنا محمد بن إسماعيل قال حدثنا عباس قال سمعت يحيى يقول صغدي بن سنان ليس بشيء وحدثناه محمد بن علي بن دحيم قال حدثنا
محمد بن يزيد بن خنيس قال حدثنا صغدي بن سنان أبو معوية الغداني قال حدثنا الحسن بن عرفة قال حدثنا أبو معوية عن أبي عباس الجشمي عن جدي أن النبي صلى الله
عليه وسلم جاءه أعرابي فنزل عن بعيره وعقله ثم نزل فصلى فلما فرغ ثم مشى إلى العقال ثم ركب بعيره ثم قال اللهم ارحمني ومحمدا
ولا تشرك معنا أحدا فقال النبي صلى الله عليه وسلم لقد كفرت رحمة واسعة أن الله خلق مائة رحمة رحمة بها يتراحم الخلق الأنس
والجن والوحش وتسعة وتسعين يوم القيامة لا يتابع عليه ولا على شيء من حديثه وأما الفتن فقد روي بغير هذا الإسناد باسانيد صالحة

صبيح بن دينار البلدي

حدثنا عبد الله بن محمد بن عبد العزيز قال حدثني صبيح بن دينار البلدي بلد سنة ثمان وخمسين قال
حدثني زيد بن دينار عن قطن بن علي الجوني عن أبي أمامة قال قال رسول الله صلى الله عليه وسلم الخيل معقود في نواصيها الخير وقال أبو القاسم
سمعت كلام الحديث ومحمد بن أبي سميرة صحيح وحدثني صبيح بالإسناد هكذا قال أبو سعيد بن يونس وحدثناه علي بن عبد العزيز
ومحمد بن عبيد قالا حدثنا أبو نعيم قال حدثنا قطن بن علي الجوني قال وقف علينا عقبة الباهلي ونحن في مجلسنا فقال سمعت رسول
الله صلى الله عليه وسلم يقول الخير معقود في نواصي الخيل إلى يوم القيامة ورواه زهير بن معوية عن أبي إسحاق كما رواه قطن ورواه
شعبة عن أبي إسحاق عن أبي جحيفة عن عقبة بن أبي الجعد عن النبي صلى الله عليه وسلم نحوه

صاعد مولى الشعبي

حدثنا محمد بن عيسى قال حدثنا عباس قال سمعت يحيى يقول صاعد مولى الشعبي ليس بشيء حدثنا محمد بن إسماعيل قال حدثنا قبيصة
قال حدثنا سفين عن صاعد أنه سمع الشعبي سئل عن الماء يرى شيئا فيخرج فيتبعه حتى يأتي فيذهب قال يعيد ولا يعيد
ذ م

باب الضاد

الضحاك بن مزاحم خراساني

حدثنا محمد بن موسى قال حدثنا صالح بن أحمد قال حدثنا علي بن عبد الله قال سمعت يحيى يقول كان شعبة ينكر أن يكون
الضحاك بن مزاحم لقي ابن عباس قط قال يحيى وكان الضحاك بن مزاحم عندنا ضعيفا وحدثنا محمد قال حدثنا صالح قال حدثنا علي
قال سمعت يحيى قال كان شعبة لا يكثر عن الضحاك بن مزاحم وحدثنا محمد قال حدثنا صالح حدثنا علي قال سمعت داود قال أخبرنا شعبة
قال سمعت عبد الملك بن ميسرة يقول الضحاك بن مزاحم لم يلق ابن عباس إنما أتى سعيد بن جبير فأخذ عنه التفسير وحدثنا محمد قال حدثنا
صالح قال حدثنا علي قال سمعت مسلم بن قتيبة قال حدثني شعبة قال قلت لعطاء الضحاك سمع من ابن عباس قال لا إنما كلمه

الضحاك بن يسار بصري

حدثنا محمد بن أحمد قال حدثنا معوية بن صالح قال سمعت يحيى يقول الضحاك بن يسار بصري ضعيف وحدثنا محمد قال حدثنا عباس
قال سمعت يحيى يقول الضحاك بن يسار البصري ضعيف وحدثناه محمد بن أيوب قال حدثنا أبو الوليد الطيالسي قال حدثنا
الضحاك بن يسار قال حدثنا أبو تميمة عن أبي موسى قال قال رسول الله صلى الله عليه وسلم ومن أبا الدرداء ضيعت عليه جهنم
وقد روي هذا عن أبي موسى موقوف والصحيح مرفوعا

الضحاك بن أبي راشد عن ثابت بصري في حديثه وهم

حدثنا محمد قال حدثنا عباس قال سمعت يحيى يقول الضحاك بن أبي راشد ليس بشيء وحدثناه محمد بن إسماعيل
قال حدثنا مسلم بن إبراهيم قال حدثنا الضحاك بن أبي راشد قال حدثنا ثابت البناني قال كنت مع أنس بن مالك في غزاته بالكرا وبينه

وسمع الاذان فقمت معه فلما استوى على الارض مشى ثم قاربت في خطوة حتى جلست معه الحسن فقال لي اتدري لم مشيت
بك هذه المشية قلت لا ادري قال ان زيد بن ثابت مشى هذه المشية حتى دخلنا المسجد وقال ان النبي صلى الله عليه وسلم
مشى هذه المشية ثم قال اتدري لم مشيت بك هذه المشية قلت الله ورسوله اعلم قال ليكثر عدد خطاك في طلب
الصلاة ٥ حدثنا علي بن عبد العزيز قال حدثنا حجاج قال حدثنا حماد بن سلمة عن ثابت قال مشيت مع انس مائة الى الصلاة
وقد اقيمت الصلاة وكان يؤم بين الخطا فقال لي اتدري كم افعل هذا فقلت وكم تفعله قال كلما فعلت زيد بن ثابت لم يكتب
اجر خطوة ٥ حدثنا حماد اولى وفي الخطا الى المسجد وافضلها احاديث اسانيدها صالحة ٥

الضحاك بن حمرة شامي نزل والسه

حدثنا محمد بن عيسى قال حدثنا عباس قال سمعت يحيى بن معين قال الضحاك بن حمرة
واسمه كان له منا ما ليس بشيء ٥ ومن حديثه ما حدثناه يحيى بن بكير قال حدثنا بقية قال حدثنا الضحاك بن حمرة
عن ابي نضرة عن ابي سعيد الخدري وابي بكر الصديق وعمار بن حصين عن النبي صلى الله عليه وسلم قال الجمعة الى الجمعة كفارة لما
بينهما والغسل يوم الجمعة كفارة والمشي الى الجمعة كفارة عشرين سنة فاذا فرغ من الجمعة لحين يعمل ما بين سنة ٥ وقد روي في فضل
الجمعة احاديث باسانيد جياد في فضل المشي اليها والغسل لها هذا اللفظ واما عشرين سنة وما بين سنة فلا يحفظ الا في هذا الحديث ٥

الضحاك بن عباد عن عكرمة مجهول والذي عنه مروك

حدثنا محمد بن ابي عتاب قال حدثنا ابو كامل الفضيل
بن الحسين الجحدري قال حدثنا يوسف بن خالد السمتي عن الضحاك بن عباد عن عكرمة عن ابن عباس ان رسول الله صلى الله عليه وسلم قال الكلب
خبيث ومهره خبيث منه ٥ ورواه ابو سفين عن جابر نهى رسول الله صلى الله عليه وسلم عن ثمن الكلب والسنور ٥ حدثناه
علي بن عبد العزيز قال حدثنا الحسن بن الربيع قال حدثنا حفص بن غياث عن الاعمش عن ابي سفين عن جابر وهذا اسناد صالح ٥

الضحاك بن زيد الاهوازي عن اسمعيل كاف في حديثه

حدثنا سعيد بن عثمان الاهوازي قال حدثنا عبد الملك بن مروان
الاهوازي قال حدثنا الضحاك بن زيد الاهوازي عن اسمعيل بن ابي خالد عن قيس بن ابي حازم عن عبد الله بن مسعود قال قلنا يا رسول الله
ايك يتيم قال ومالي لا ايتم وقد نفع احدكم بين كفره وانمله ٥ حدثناه بشر بن موسى قال حدثنا الحميدي قال حدثنا سفين قال حدثنا
اسمعيل عن قيس قال صلى رسول الله صلى الله عليه وسلم صلاة فلما قضى صلاته قال [illegible] رسول الله وهب قال النبي صلى الله عليه وسلم
ومالي لا اليتم وقد نفع احدكم بين كفره وانمله ٥ وهذا اولى ٥

ضرار بن عمرو عن ابي عبد الله الشامي كوفي

حدثنا ادريس بن موسى قال سمعت البخاري قال ضرار بن عمرو عن ابي عبد الله الشامي روى عنه الحكم بن عمرو وقال البخاري فيه نظر ٥ وهذا
الحديث حدثناه محمد بن عبيد قال حدثنا مالك بن اسمعيل قال حدثنا محمد بن طلحة عن الحكم بن عمرو عن ضرار بن عمرو عن ابي عبد الله الشامي
عن تميم الداري عن النبي صلى الله عليه وسلم قال الحق الزوج على المرأة ان لا يجرح فراشه وان يؤدبها وان يضع امره وان لا يدخل احدا بيته
وان لا تدخل عليه من يكره ٥ حدثني جدي قال حدثنا حجاج قال حدثنا محمد بن طلحة عن الحكم بن عمرو عن ضرار عن ابي عبد الله الشامي عن تميم الداري
عن النبي صلى الله عليه وسلم قال الجمعة واجبة الا على امرأة او صبي او مريض او عبد او مسافر ولا يتابع عليها لما في الحديث الاول وقد
روي باسناد اجود وهذا اخلاق لفظه في حق الزوج على المرأة واما الثاني ففيه رواية اخرى نحو هذا في الدين ٥

ضرار بن عمرو القاضي

حدثنا احمد بن علي قال حدثنا ابو هاشم قال كان سعيد بن عبد الرحمن قاضي على بغداد وكان يرى عند المسيب قال فجاء قوم فشهدوا على رجل
انه زنديق فقال قد اكثرت دمه فمن شاء فليقتله قال

عمر بن سعيد وامولاي يوسف بمائة الف قال عمر شريك عند الحسن ومنادي ينادي في اصحابه فله عشرة الاف
فقال شريك ما يقول قلت يا ابو محمد زنديق فقال استتابه خليفة عند محمد خالد ان اذا يعلم ايرى يا دور عليه فهو عدل ٥

ضمار بن مرداويه ابو نعيم الضمار كوفي

حدثنا الفضل بن موسى قال حدثنا الضحاك بن مخلد قال حدثنا ابو نعيم الضمار كوفي ٥

باب الكاف

كلحة بن رافع ابو سفين واسطي

حدثنا عبد الله بن احمد قال حدثني ابو بكر بن خلاد قال سمعت يحيى بن سعيد قال شعبة هذه التي يحدث بها ابو سفين
صاحب الاعمش كوفي ٥ حدثنا عبد الله قال وحدثنا يحيى بن معين قال حدثنا وكيع قال سمعت شعبة يقول حدثني ابو سفين
عن جابر لنا من حديثه ٥

كلحة بن عمرو الحضرمي

حدثنا محمد بن عبد الجبار السمسار قال حدثنا ابو محمد
الحضرمي قال سألت يحيى بن معين عن كلحة بن عمرو والحضرمي المكي فقال ليس بشيء ٥ حدثنا محمد بن حرب قال سمعت يحيى
قال كلحة بن عمرو الحضرمي ضعيف ٥ حدثنا عبد الله بن احمد قال سألت ابي عن كلحة بن عمرو الحضرمي قال لا شيء متروك الحديث
حدثنا محمد بن عيسى قال حدثنا عمرو بن علي قال كان يحيى وعبد الرحمن لا يكتبان عن كلحة بن عمرو ٥ حدثنا ابو موسى قال سمعت
البخاري قال كلحة بن عمرو ليس عندهم ٥ ومن حديثه ما حدثناه محمد بن عبد الله قال حدثنا ابو نعيم قال حدثنا كلحة بن عمرو الحضرمي
عن عكرمة عن ابن عباس قال قال رسول الله صلى الله عليه وسلم لزنا بعد احصان رجم ٥ زنا بعد تحميم لمسلم من الكفر فهو دونه ورواه
منصور بن اسمعيل الحداني عن ابن جريج وكلحة بن عمرو ولا يصح لمنصور بن جريج ٥ ورواه محمد بن خالد الجنادي عن عثمان بن عطاء بن ابي رباح
عن ابيه عن عكرمة عن ابن عباس مرفوع ومحمد بن خالد يضع الحديث ٥ حدثنا احمد بن محمود قال حدثنا ابو بكر الاعين قال سمعت
ابا عاصم يضعف كلحة بن عمرو ٥ حدثنا عبد الله قال حدثنا ابي قال حدثنا وكيع عن سفين عن من سمع سنة بما من ان يجامع ما استقبل
القبلة قال ابو هذا كلحة بن عمرو ٥ رواه حماد بن خالد عن سفين فلم يسمه وكيع ٥ حدثنا عبد الله بن محمد قال حدثنا ابن هبيرة بن يعقوب
قال سألت احمد عن حديث ابي سفين فقال ثقة ثقة ولكن الآخر قلت من قال كلحة بن عمرو

كلحة بن زيد الشامي القرشي كان يجوز هنا

حدثنا ادريس بن موسى قال سمعت البخاري قال كلحة بن زيد الشامي القرشي منكر الحديث ٥ ومن حديثه ما حدثناه اسلم بن سهل قال حدثنا
احمد بن محمد بن ماهان قال حدثنا محمد بن ماهان ابو حنيفة قال حدثنا كلحة بن زيد القرشي عن عقيل عن الزهري عن عروة عن عائشة
قالت قال رسول الله صلى الله عليه وسلم لا يبيعن احدكم امرا امر دينه لا دنياه حتى يتبين له وحديثه ليس له وحديث [illegible]
ولا غيره ٥

كلحة بن يحيى القرشي

حدثنا محمد بن عيسى قال حدثنا صالح بن احمد قال حدثنا علي قال سمعت يحيى يقول
لم يكن كلحة بن يحيى بالقوي قلت ليحيى هو احب اليك او عمرو بن عثمان احب الي ٥ حدثنا عبد الله بن احمد
قال سمعت ابي يقول كلحة بن يحيى وعمرو بن عثمان عمرو بن عثمان احب الي وكلحة وكلحة صالح ليس بالحديث ٥ وسألته مرة اخرى عن كلحة
بن يحيى قال كذبي وكذبي وقال حرف عنه يحيى ٥ وسمعته يقول كلحة بن يحيى احب الي ويزيد بن ابي مريم بن يزيد بن ابي حاتم احاديث مناكير
وكلحة حدث عن عمرو وعما في الجنة ٥ حدثنا عبد الله بن احمد قال حدثنا ابي قال حدثنا ابن فضيل عن اهل الاهواء وجبير بن عمرو
وما ان اه سمعه الا من كلحة بن يحيى بن فضيل ٥ وهذا الحديث حدثناه محمد بن اسمعيل قال حدثنا ابو نعيم قال حدثنا كلحة بن يحيى
عن عائشة قلت كلحة بن عائشة ام المؤمنين قالت دعى رسول الله صلى الله عليه وسلم الى جنازة غلام من الانصار ليصلي عليه قلت يا
رسول الله يصلي له عصفور من عصافير الجنة قال يا عائشة او لا غير ذلك هذا ان الله خلق للجنة اهلا وخلقها لهم وهم في اصلاب آبائهم
وخلق للنار اهلا وخلقها لهم وهم في اصلاب آبائهم ٥ اخر الجزء شعبة رواية وحدثنا الناس باسانيد جياد واول

كلمة ابن أبي يسع كلمة لا يتابع على حديثه حدثناه محمد بن عثمان قال حدثنا نعيم قال حدثنا ابن أبي يسع كلمة البخاري قال حدثني
أبي عن ابن عباس أنه كان يقول إن الله عز وجل أوحى إلى نبي من الأنبياء وشكا إليه الضعف فقال كل اللحم والبان ولا يصح في هذا ولا في هذا ٥

كان قرة بن عبد الرحمن عن أبي الزناد حدثني أبو موسى قال سمعت البخاري قال كان قرة بن عبد الرحمن على أبي الزناد ولا يتابع عليه وهذا الحديث
حدثناه عبد الله بن أحمد قال حدثنا يحيى بن محمد بن الحارث قال حدثنا عبد العزيز بن محمد عن عبد الله بن عبيد بن عمير كان قرة عن أبي الزناد عن الأعرج عن أبي هريرة
أن رسول الله صلى الله عليه وسلم قال لعن الله الفرعون مع المؤمن فأنزل الصبر مع البلاء ٥ في هذا الباب وإنه غير هذا الوجه أصح في هذا ٥

كان قرة بن عبد الرحمن حدثنا عبد الله قال سمعت أبي قال موسى الجهني أعجب إلي من كان قرة وكان قرة في حديثه بعض الضعف ٥ حدثنا
عبد الله قال سمعت أبي يقول كان قرة بن عبد الرحمن ليس بحديثه بذاك ٥ وفي حديثه ما حدثناه أحمد بن داود الفوسي قال حدثنا سعيد
بن يحيى الأموي قال حدثنا أبي قال حدثنا الأعمش عن كان قرة بن عبد الرحمن عن سعيد بن جبير عن ابن عباس قال قال رسول الله صلى الله عليه وسلم
اللهم إذقت أول قريش نكالا فأذقهم نوالا ٥ لا يتابع عليه وفيه رواية أخرى شبيهة بهذه ٥ حدثنا عبد الله قال حدثني
أبي قال حدثنا يحيى بن سعيد عن سفين عن كان قرة وسأله الشعبي عن امرأة خرجت عامية لزوجها قال لو مكثت عشرين سنة لم يكن لها نفقة
قال أبي قلت ليحيى أن الناس يروونه عن موسى الجهني قال لو كان عن موسى الجهني كان أحب إلي لأنا كنا نرفع على كان قرة ٥

كفيل بن عمرو التميمي بصري لا يتابع على حديثه ولا يعرف للابه حدثنا أبو موسى قال سمعت البخاري قال كفيل بن عمرو
التميمي عن معقل بن أبي نجيح قال البخاري ولا يصح ٥ وهذا الحديث حدثناه إبراهيم بن محمد قال حدثنا العلاء بن الفضل بن عبد الملك بن أبي سوية
قال حدثنا عامر بن كثير أبو الكسناء عن كفيل بن عمرو عن معقل بن أبي نجيح عن أبي الأسود الدؤلي عن أبي ذر قال قدمت على رسول الله صلى
الله عليه وسلم فعرض علي الإسلام فأسلمت وعلمني آي من القرآن فقلت يا رسول الله إني عملت أعمالا في الجاهلية فهل فيها من أجر قال وما
عملت قلت صلت لي اثنتين عشرة أو بين خمس حتى أبعدهما على جمل لي فرفع لي بيتان في فضاء الأرض فقصدت قصدهما فوجدت في أحدهما
شيخا كبيرا فقلت هل حدثت وأنا فتى عشر أو بين قال وما أنا إياها قلت مسلم بني دارم قال قد وجدنا أنا فتيك وأنجيناها وكان أبوها
على ولدها وقد يعش الله بهما أهل بيات وفوتك والعرب فبينما الرجل يكلمني إذ فادت امرأة والبيت الآخر قد ولدت
قد ولدت قال فقال وما ولدت إن كان غلاما فقد شركنا في قوتنا وإن كانت جارية دفناها فقلت ما هذه المولودة قال ابنة لي قلت
لي أشتريها منك قال إنها ابنتي لم يقولي أبيعها لك وقد أخبرتك أني رجل مضر والعرب قال قلت إني أشتريها منك
إنما أشتريها منك ذو وجهها لا تقتل قال بما تشتريها قلت بناقتي هاتين وولديهما قال وتزيدني بعيرك هذا قلت نعم على أن تبعث
معي رسولا فإذا بلغت أهلي دفعته إليك ففعل فلما بلغت أهلي دفعت إليه البعير فلما كان في بعض الليل تفكرت في نفسي
فقلت أرهنه لكرمه ما سبقني إليها أحد من العرب فظهر الإسلام وقد أحببت تلمامها وسنتين والمؤودة اشتريت كل واحدة منهن
بناقتين عشرا وبين وجمل فهل لي في ذلك من أجر فقال رسول الله صلى الله عليه وسلم هذا باب من البر ولك أجر إذ من الله عليك بالإ
سلام ومصداق قول معقل قول الفرزدق وجدي الذي منع الوائدات فأحيا الوؤد فلم يوأد

كثير بن شهاب أبو سفين السعدي بصري حدثنا عبد الله بن أحمد قال قال أبي أبو سفين السعدي ليس بشيء لا يكتب عنه
حدثنا محمد بن بكار قال حدثنا محمد بن المثنى وحدثنا محمد بن عليم قال حدثنا عمر بن علي قال ما سمعت يحيى ولا عبد الرحمن يحدثان
عن أبي سفين السعدي بشيء ٥ وفي حديثه ما حدثناه عبد الله بن أحمد قال حدثنا حسان بن حسان قال حدثنا مندل قال حدثنا أبو سفين

عن أبي نضرة عن أبي سعيد الخدري قال قال رسول الله صلى الله عليه وسلم مفتاح الصلاة الطهور وتحريمها التكبير وتحليلها التسليم
ويبرك كل كعبين تسليم وأنجى صلوة لا يقرأ فيها بأم القرآن وقرآن معها ٥ حدثنا محمد بن بندار قال حدثنا بكر بن بكار
قال حدثنا حمزة الزيات قال حدثنا أبو سفين عن أبي نضرة عن أبي سعيد الخدري أن رسول الله صلى الله عليه وسلم قال إن الإيمان ليأرز
فيما بين هذين كما تأرز الحية إلى جحرها ٥ وفي هذا الباب حديث عقيل عن محمد بن الحنفية عن علي
في مفتاح الصلاة وإسناده أصح من هذا على أن فيه لين وفي القرآن بأم القرآن أسانيد جياد وسائر ذلك لا يحفظ إلا في هذا الكتاب ٥

كريب بن سلمان أبو عائشة بصري حدثنا أبو موسى قال سمعت البخاري قال كريب بن سلمان أبو عائشة بصري قال
البخاري منكر الحديث ٥ وفي حديثه ما حدثناه جعفر بن محمد بن شاكر قال حدثنا أحمد بن أبي شيخ قال حدثنا أحمد بن خالد الخلال
قال حدثنا الحسن بن سلمان أبو عائشة قال سمعت أنس بن مالك عن النبي صلى الله عليه وسلم قال اطلبوا العلم ولو بالصين فإن طلب العلم فريضة
على كل مسلم ٥ لا يحفظ ولو بالصين إلا بأبي عائشة وهو منكر والحديث وفريضة على كل مسلم له وإنه فيها ليرا فيما منعانه في الصفحة

كريب بن زيد الحراني يجهل ينقل الحديث حديثه غير محفوظ عن ابن جريج
حدثنا أحمد بن داود المكي قال حدثنا عباد بن عيسى قال حدثنا كريب بن زيد الحراني عن ابن جريج عن نافع عن ابن عمر أن النبي صلى الله عليه وسلم
قال من شاد شيبة في الإسلام كانت له نورا يوم القيامة ٥ وفي هذا الحديث وغير هذا الوجه أسانيد هاهنا ٥

كريب وعنه مسلم بن خالد لا يعرف لأبيه لا يتابع عليه حدثنا عبد الله بن أحمد بن حنبل قال حدثنا
سويد بن سعيد قال حدثنا مسلم بن خالد قال حدثني كريب عن أبي كثير عن أبي سلمة عن أبي هريرة أن عائشة حدثتهم أن رسول الله صلى
الله عليه وسلم كان يصوم شعبان كله قلت يا رسول الله أراك تصوم شعبان أحب الشهور إليك أن تصوم قال إن هذا شهر يكتب في تلك السنة
فأحب أن يأتيني أجلي وأنا صائم ٥ حدثنا يعقوب بن يوسف الفريابي قال حدثنا محمد بن سعيد بن سابق قال حدثنا عمرو بن أبي قيس عن منصور
عن سلمة بن الأكوع عن أبي سلمة قال سألت أبا سلمة عن صيام النبي صلى الله عليه وسلم فقالت ما رأيته يصوم شهرا إلا شعبان فإنه كان يصله
برمضان وهذا أولى ٥

كالب بن حليب بن سهل حدثنا أبو موسى قال سمعت البخاري قال كالب بن حليب بن سهل قال حدثنا صبيح بن
قال البخاري فيه نظر ٥ وهذا الحديث حدثنا محمد بن إسماعيل وعبد الله بن أحمد بن حنبل قالا حدثنا موسى بن إسماعيل قال حدثنا كالب بن حليب
بن سهل بن قيس قال سمعت عبد الرحمن بن جابر بن عبد الله يحدث عن أبيه قال قال رسول الله صلى الله عليه وسلم أكثر موت أمتي بالأنفس
بعد كتاب الله وقضائه ٥ حدثنا أحمد بن سنان الأصبهاني قال حدثنا محمد بن المغيرة قال حدثنا أبو داود عن كالب بن عمر وبن سهل الضبي
عن عبد الرحمن بن جابر عن جابر عن النبي صلى الله عليه وسلم نحوه ٥ وفي العين عن النبي عليه السلام وأبيه بإسناد جيد ٥

لهيب بن محمد اليمامي عكاكا في حديثه حدثنا حاتم بن منصور قال حدثنا الحميدي قال حدثنا أبو النجاد قال حدثنا
الهيب بن محمد عكاكا عن أبي هريرة قال لعن رسول الله صلى الله عليه وسلم مخنثي الرجال المتشبهين بالنساء والمترجلات والنساء
المتشبهات بالرجال ٥ حدثنا محمد بن بكار قال حدثنا يحيى بن سعيد قال حدثنا عبد الرزاق قال حدثنا عمر بن حوشب الصنعاني عن
عمرو بن دينار عن عكاكا أبي تاج قال حدثني رجل من هذيل قال رأيت عبد الله بن عمرو وأقبلت امرأة قد تقلدت قوسا تمشي مشية الرجال
فقلت هذه أم سعيد بنت أبي جهل فقال سمعت النبي صلى الله عليه وسلم يقول ليس منا ولا نتشبه بالنساء من الرجال ولا من نتشبه بالرجال
والنساء وهذا أولى ٥

كتاب العين

عبد الله بن إبراهيم الغفاري كان يغلب على حديثه الوهم

وحديثه ما حدثنا محمد بن علي المروزي قال حدثنا عبد الله بن إبراهيم الغفاري قال حدثنا المنكدر بن محمد بن المنكدر عن أبيه عن جابر بن عبد الله قال قال رسول الله صلى الله عليه وسلم لعتاقة مال لابنه ○ وفيه رواية ووجه آخر فيها لين أيضا ○

عبد الله بن إسحاق بن الفضل الهاشمي له أحاديث لا يتابع منها على شيء منها

ما حدثناه أحمد بن إبراهيم الدورقي قال حدثنا محمد بن يحيى الذهلي قال حدثنا عبد الله بن إسحاق بن الفضل بن ربيعة بن الحرث بن عبد المطلب قال حدثني أبي عن صالح بن خوات بن صالح بن خوات بن جبير عن أبيه عن جده خوات بن جبير عن رسول الله صلى الله عليه وسلم قال ما استكثر كثير فقليله حرام ○ وفي هذا الإسناد غير هذا الوجه ووجه جيد ○

عبد الله بن إسماعيل الجوداني يعرف بحرية مع منكر الحديث لا يتابع على شيء من حديثه

وحديثه ما حدثناه عبد الله بن سلمة بن رويس الإسواري قال حدثنا محمد بن شجرة قال حدثنا عبد الله بن إسماعيل أبو مالك الجوداني قال حدثنا جرية بن جارية الأزدي عن الحسن عن سمرة بن جندب الفزاري قال جاء شاب والأنصار إلى النبي صلى الله عليه وسلم فقالوا يا رسول الله إن أبي يأخذ مالي قال أنت ومالك لأبيك ○ وفي هذا الباب أحاديث غير هذا الوجه وفيها لين وبعضها أحسن وبعضها أجود ○

الأعمش عن منصور عن عمارة بن عمير عن عمته عن عائشة أن النبي صلى الله عليه وسلم قال أولادكم من كسبكم فكلوا من كسب أولادكم ○

عبد الله بن بشر الشامي

حدثنا محمد بن عيسى قال حدثنا صالح بن أبي قال حدثنا علي بن عبد الله قال سمعت يحيى يقول رأيت عبد الله بن بشر كان هاهنا يعني عبد الله بن بشر الشامي الذي روى عنه يوسف الشهابي ومحمد بن حمزة قلت ليحيى كيف كان قال ثقة ○ وفي حديثه ما حدثنا محمد بن يوسف الصيرفي قال حدثنا محمد بن عقبة السدوسي قال حدثنا محمد بن حمزة أبو سعيد قال حدثنا عبد الله بن بشر عن أبي كبشة الأنماري قال التقيت كعبا وأصحاب النبي صلى الله عليه وسلم فكلهم لا يخطئ ○ لا يخطئ لا يخطئ ○

عبد الله بن أحمد الحمصي ابن جريج

حدثناه أحمد بن إبراهيم قال حدثنا سليمان بن عبد الرحمن قال حدثنا عبد الله بن أحمد الحمصي عن ابن جريج عن عطاء ولا يتابع على حديثه

عن أبي هريرة أن رسول الله صلى الله عليه وسلم يقتل الحية والعقرب في الصلاة ○ وهذا الحديث حدثناه محمد بن عبيد قال حدثنا أبو نعيم قال حدثنا سفين عن معمر عن يحيى بن أبي كثير عن معمر بن جويرية عن أبي هريرة أن النبي صلى الله عليه وسلم أمر بقتل الأسودين في الصلاة الحية والعقرب هذا أولى ○

عبد الله بن بادق الحنفي عامي

حدثنا محمد بن بشر قال حدثنا عباس قال سألت يحيى عن عبد الله بن بادق فقال هو ابن أخي سماك الحنفي وأبوه باش الحنفي فقال ليس بشيء ○ ويقال عبد الله بن بادق ○ حدثنا عبد الله بن أحمد قال سألت أبي عن عبد الله بن بادق فقال هو ابن أخي سماك الحنفي وأبوه باش ○

عبد الله بن بكار الأشعري مجهول في النسب والدولية حديثه غير محفوظ

حدثنا عبيد المكتب قال حدثنا بشر بن بشار السمسار قال حدثنا عبد الله بن بكار المقرئ ولد لأبي موسى الأشعري على عهد عمر بن الخطاب فقال سمعت رسول الله صلى الله عليه وسلم دخل النبي صلى الله عليه وسلم على أهل حليه وناس معه في حجرها فقبله فقال لها الحليلية فقالت وأنا أحب أن فقال النبي صلى الله عليه وسلم فإن الله ورسوله كتابه ○

عبد الله بن جابر بصري مجهول بنقل الحديث كالمناكير في حديثه

حدثناه أحمد بن محمد بن سعيد المروزي قال حدثنا الحسن بن محمد الصباح الزعفراني قال حدثنا عبد الوهاب بن عطاء عن هرون عن عبد الله بن جابر عن فضيل بن مرزوق عن عطية عن أبي سعيد سمعت النبي صلى الله عليه وسلم يقرأها ضعيف ○ حدثناه محمد بن إسماعيل قال حدثنا يحيى بن أبي بكير وأبو نعيم قال حدثنا فضيل بن مرزوق عن عطية عن ابن عمر قال قرأت على النبي صلى الله عليه وسلم الله الذي خلقكم من ضعف فقال في ضعف هذا أولى ○

عبد الله بن بديل بن ورقاء الخزاعي الأسلمي

حدثنا الحضرمي بن داود قال حدثنا الحسن بن محمد قال قلت [illegible] الله قال يا أسلم من فليس في نفسه منه شيء وأما عبد الله ثم سكت ثم قال كان وكيع يقول كانوا

لسليمان بن يزيد أحمد منهم لعبد الله بن يزيد لو شئنا هذا معناه ○ حدثنا عبد الله بن أحمد قال سمعت أبي يقول قال وكيع يقولون سليمان أصحهما حديثا يعني ابني يزيد قال أبي عبد الله بن يزيد الذي روى عنه حسين بن واقد ما أنكرها قلت وأنت أيضا يعني كانا قبل هؤلاء ○

عبد الله بن جعفر بن نجيح المديني

حدثنا الهيثم بن خلف الدوري قال حدثنا عمر بن علي قال سمعت يزيد بن إبراهيم يقول قدم علينا عبد الله بن جعفر فاتبعناه وعبد الصمد بن عبد الوارث فقلنا سمعت وضمرة بن سعيد شيئا قال لا فقلنا له سمعت العلاء بن عبد الرحمن فحدثنا بأحاديث قليلة وعن عبد الله بن دينار أحاديث ثم خرج فعاد إلينا فقال حدثنا ضمرة بن سعيد وحدث عن العلاء بأكثر من مائة حديث وعبد الصمد بن دينار قال أبو حفص فأتيت عبد الصمد فقال لي كما قال أبو داود ○ قال أبو حفص عبد الله بن جعفر هذا أبو علي المديني وهو ضعيف ○ حدثنا عبد الله بن أحمد قال حدثني أبي قال كان وكيع إذا أتاه على حديث عبد الله بن جعفر أبي علي المديني عليه ○ سمعت عبد الله بن أحمد يقول سمعت أبي يقول كنا نختلف إلى يزيد بن أسد لنا ويحيى بن معين وعلي وكان النبي يأتي علي وكان يزيد يخرج إلينا جريئة في غداة ريح وكرا أن يمس فأخرج يوما عندنا قاعدا وكرا أسنة أو كما أعرابي حدثنا سلمة وفي آخرها عن عبد الله بن جعفر فلما رآه يحيى بن معين الفضل نظا ولد وتحته فعرفه ما يريد فتكسنت حتى مر الرجل فلما انقضى حديث حماد قال يحيى يا أبا الحسن كأنه نها كأنها فوضع القنداق والكراسة وريده وأخذ شيئا آخر ينظر فيه قال أبي ولحقني وذلك جنبه فلما قمنا أقبلت على يحيى بن معين فقلت يا أبا زكريا أين الرجل وما كان يمنعنا أن نكتب منها خمسة أحاديث أو ستة فقال ما كنت أكتب وحديث سنة بعد أن يتشاغلوا ○ حدثنا محمد بن عيسى قال حدثنا عباس قال سمعت يحيى قال عبد الله بن جعفر المديني ليس بشيء هو أبو علي ○ وفي حديثه ما حدثنا محمد بن الهيثم قال حدثنا داود بن رشيد قال حدثنا عبد الله بن جعفر بن نجيح عن جعفر بن محمد عن عبيد الله بن أبي رافع عن مجاهد عن ابن عباس قال أتانا فتيان من بني أخي عبد المطلب رسول الله صلى الله عليه وسلم فقالا استعملنا على الصدقة فنصيب ما يصيب الناس فقال رسول الله صلى الله عليه وسلم إن الصدقة لا تحل لمحمد ولا لآل محمد ولكن أنتم وأما إذا أخذن مخالفة باب الجنة هل أوفيت عليكما أجرا ○ قال أبو علي الحديث فقد روي بإسناد جيد وأحرى لا يجوز إلا في هذا الحديث ○

عبد الله بن حسين أبو حريز قاضي سجستان

حدثنا عبد الله بن أحمد قال سمعت أبي يقول أبو حريز اسمه عبد الله بن حسين حديثه منكر ○ وروى معتمر بن فضيل عن ابن حريز أحاديث مناكير وكان قاضي سجستان ○ حدثنا محمد بن أحمد قال حدثنا معوية بن صالح قال سمعت يحيى قال عبد الله بن حسين معتمر هو أبو حريز قاضي سجستان ○ وفي حديثه ما حدثناه محمد بن إسماعيل قال حدثنا محمد بن عبد الأعلى قال حدثنا المعتمر بن سليمان قال قرأ علي فضيل بن مليكة عن أبي حريز الأشهب أن عامر الشعبي حدثه عن النعمان بن بشير أنه خطب الناس بالكوفة فقال سمعت رسول الله صلى الله عليه وسلم يقول الخمر والعصير والتمر والزبيب والبر والشعير ومن الذرة وأنهاكم عن كل مسكر ○ وحدثنا أبو يحيى أبي مسرة قال حدثنا سعيد بن سليمان قال حدثنا عثمان بن مطر عن أبي حريز واسمه عبد الله بن حسين عن الشعبي عن النعمان بن بشير عن النبي صلى الله عليه وسلم نحوه ○ وقد روي هذا بغير هذا الإسناد ووجه أصح وهذا ○

حدثنا محمد بن عيسى قال حدثنا عباس قال سمعت يحيى قال عبد الله بن حكيم أبو بكر الداهري ليس حديثه بشيء ○ وفي حديثه ما حدثناه محمد بن إسماعيل قال حدثنا سعيد بن سليمان قال حدثنا عبد الله بن حكيم أبو بكر الداهري عن يوسف بن يزيد بن عبد الله بن يزيد عن أبيه قال قال رسول الله صلى الله عليه وسلم لا يقربهم الملائكة السكران والمتخلق والجنب ○ حدثني محمد بن يحيى قال حدثنا فهد بن عوف قال حدثنا أبو عوانة عن قتادة عن علي بن زيد بن جدعان عن يحيى بن يعمر عن ابن عباس بهذا موقوف ○ قال أبو جعفر وأبو بكر هذا كثير بأحاديث لا أصل لها يحمل على الثقات وذلك ما حدثناه يوسف بن يزيد قال حدثنا أسد بن موسى قال حدثنا أبو بكر الداهري ○ بقية حديث أبي بكر الداهري في أخبار الشاذ من شاء الله وصلى الله على محمد النبي وآله وسلم وحسبنا الله ونعم الوكيل

الحمد لله الذي هدانا لهذا
وما كنا لنهتدي لولا أن هدانا الله

بسم الله الرحمن الرحيم الحمد لله حوزه نسخه حديث ابو بكر الدامغي

قال ابو جعفر وابو بكر هذا حديث مناكير لا اصل لها ويحيل على الثقات من ذلك ما حدثناه يوسف بن يزيد
قال حدثنا اسد بن موسى قال حدثنا ابو بكر الدامغي عن سيف عن ابي اسحق عن عاصم عن علي قال قال رسول الله صلى الله عليه وسلم
تعوذوا بالله من جب الحزن وادي الحزن قيل يا رسول الله وما جب الحزن وادي الحزن قال وادي في جهنم يتعوذ منه جهنم
كل يوم سبعين مرة اعده الله للقراء المرائين وان من شرار القراء من يزور الامراء ٥ حدثنا عمر بن عبد العزيز قال حدثنا عمر وزحر
قال حدثنا ابو بكر بن مسعود عن سعيد بن يزيد عن عقبة عن ابيه عن سمرة ان النبي صلى الله عليه وسلم مر ان يقعد الرجل السيد بين
اصبعيه ٥ حدثنا علي قال حدثنا عمر قال حدثنا ابو بكر الدامغي عن اسمعيل بن خالد عن قيس بن ابي حازم عن المستورد الفهري
ان رجلا اتى النبي صلى الله عليه وسلم وبه اثر من سنة كالليه فقال رسول الله صلى الله عليه وسلم كذبتك الهواجر قال
عمر قال ابو بكر يريد لو شئت في الرمضاء لبيضتك القمر ٥ اما حديث جب الحزن فرواه عمار بن سيف عن ابي معان
عن محمد بن سيرين عن ابي هريرة قال خرج الينا رسول الله صلى الله عليه وسلم فقال تعوذوا بالله من جب الحزن فذكر نحوه ٥ وقال
عمار لا ادري محمد بن سيرين او انس بن سيرين حدثنا به محمد بن اسمعيل قال حدثنا ابو غسان مالك بن اسمعيل قال حدثنا محمد بن العلاء قال
حدثنا عمار بن سيف وهذا ايضا اسناد فيه ضعف وابو معان هذا مجهول ٥ واما حديث سمرة فلا اصل له وحديث مسعود فمنكر
عن قتادة عن الحسن عن سمرة واما ما يرويه اجد عن قتادة فهو ينسب الى الخطأ والضبط وحديث النفس لا اصل له ٥

عبد الله بن حكيم شامي مجهول والنقل لا يتابع على حديثه هذا

حدثناه علي بن الحسين بن الجنيد الرازي
قال حدثنا محمد بن ابي السري قال حدثنا يحيى بن سعيد القطان عن عبد الله بن حكيم عن محمد بن عمرو عن ابي سلمة عن ابي هريرة قال عاد رسول
الله صلى الله عليه وسلم جارا له يهوديا وقد رمد فاهدى عينه هذا الوجه باسناد اصح من هذا ٥

عبد الله بن حكيم بن جبير الاسدي هو وابوه من الغلاة في الرفض

وحديثه ما حدثناه القسم بن محمد الاسدي قال حدثنا اسحق بن ابرهيم الصيني
قال حدثنا عبيد الله بن حكيم بن جبير الاسدي عن حكيم بن جبير عن سعيد بن جبير عن ابن عباس قال بعث رسول الله صلى الله عليه وسلم
ابو بكر الى خيبر فرجع ابو بكر ولم يفتح والناس يهابون الغد عمر فرجع وقد جرح في رجله وانهزم الناس فهو يجبن الناس ويجبنونه
فقال رسول الله صلى الله عليه وسلم لادفعن الراية غدا الى رجل يحبه الله ورسوله ويحبه الله ورسوله ليس بفرار ولا يرجع حتى يفتح الله عليه
فاصبحنا والغد ملتوين ايهم يدعى وجوهنا رجاء ان يدعى لنا فدعا رسول الله صلى الله عليه وسلم عليا فتفل في عينيه ثم دفع
الراية اليه ففتح الله عليه ٥

عبد الله بن خراش بن حوشب

حدثنا ابو بكر بن مسعود قال حدثنا القسم بن محمد بن عثمان قال حدثنا ابرهيم بن محمد بن يوسف
بن خراش بن حوشب عن العوام بن حوشب عن ابرهيم التيمي عن ابي عمر قال كان رسول الله صلى الله عليه وسلم يلبس النعل المنسوجة بيده ٥
قال حدثنا عبد الله بن خراش عن العوام بن حوشب عن ابرهيم التيمي عن ابي عمر قال كان رسول الله صلى الله عليه وسلم يلبس النعل المنسوجة بيده ٥
حدثنا علي بن عبد العزيز قال حدثنا عبد الغفار بن عبيد الله قال حدثنا عبد الله بن خراش عن العوام بن حوشب عن ابرهيم التيمي عن ابيه عن ابي ذر
قال قال لي النبي صلى الله عليه وسلم يا ابا ذر النهار اثنتا عشرة ساعة فاعد لكل ساعة منها ركعتين وسجدتين تدرا عنك ما فيها من الآفات
حدثنا علي قال حدثنا عبد الغفار قال حدثنا عبد الله بن خراش عن العوام بن حوشب عن ابي ذر قال نصب رسول الله صلى الله

الحقيق على اهل الكبائر كلها لقصة محكمة ولا يتابع عليها الا من هو دونه او مثله ٥

عبد الله بن خليل الحضرمي يزيد بن ابي فروة

حدثنا ابو زرعة قال سمعت الجارودي قال عبد الله بن خليل الحضرمي عن يزيد بن ابي فروة
لا يتابع عليه ٥ وهذا الحديث حدثناه يوسف بن موسى قال حدثنا القسم بن الحكم قال حدثنا سفين قال حدثنا الاعلى عبد الله
ابن الشعبي عن عبد الله بن خليل عن يزيد بن ابي فروة قال اتى عمر بن الخطاب رضي الله عنه وهو باليرموك ثلثة نفر وقعوا على جارية لهم في طهر واحد
فاتت بولد فقال علي لا تلين منهم انفسيان به نفسا لصاحبكما قالا لا قال لاخرين انفسيان به نفسا لصاحبكما قالا لا قال للاخرين
انفسيان به نفسا لصاحبكما قالا لا قال انتم شركاء متشاكسون اني مقرع بينكم فايكم لقي ابنته القرعة الزمته الولد وعليه نصف
قيمته ثلثي ثمن الجارية فاتى يزيد بن ابي فروة فاقر منهما على رسول الله صلى الله عليه وسلم ذكر ذلك له فقال النبي صلى الله عليه وسلم اعلى
بها الا ما قال علي قال سفين وهذا حديث اهل ابي واما حديث ابو سهل الاعمى فحدثني الشعبي عن علي بن زيد بن ابي فروة عن يزيد بن ابي فروة
فذكرها ٥

عبد الله بن خالد بن سلمة المخزومي بصري

حدثنا ابو زرعة قال حدثنا القسم بن محمد قال سمعت الجارودي قال عبد الله بن خالد بن سلمة المخزومي
الصفة فهو ثابت عن ابيه روى عنه محمد بن عقبة وغيره منكر الحديث ٥

عبد الله بن خيران الغداني عن شعبة والمسعودي

يتابع على حديثه حدثنا عبد الله بن هرون الشعري قال حدثنا عبد الله بن خيران قال حدثنا شعبة عن ايوب عن نافع عن ابن عمر عن
النبي صلى الله عليه وسلم انه قال من شرب الخمر في الدنيا لم يشربها في الآخرة ٥ حدثنا عبد الله قال حدثنا عبد الله بن خيران قال حدثنا
قتادة عن ابي المتوكل على سعيد الخدري قال لما كرهت الجامة للصائم واجل الصوم ٥ حدثنا علي بن احمد قال حدثنا محمد بن عبد الله
بن خيران قال حدثنا عبد الله بن خيران الغداني قال حدثنا المسعودي عن هشام بن عروة عن ابيه عن عائشة قالت قال النبي صلى الله عليه وسلم عن هشام بن عروة
كل وجانب القصعة قال رسول الله يا غلام سم الله وكل بيمينك وكل مما يليك وكل بيمينك ٥ هذا ان قال الناس عن هشام بن عروة عن ابيه عن
عائشة ان النبي صلى الله عليه وسلم قال هذا الكلام وبعضهم يدخل بين عروة وعمر بن ابي سلمة رجلا وبين وجه وجدته
عن ايوب صحيح موقوف وحديث ابي المتوكل ليس بحديث قتادة انما رواه حميد عن ابي المتوكل

عبد الله بن خلف الطفاوي عن هشام بن حسان وعنه في حديثه وهم ونكارة

وحديثه ما حدثناه محمد بن عبد الله الحضرمي قال حدثنا عثمان بن ابي شيبة قال حدثنا عبد الله بن خلف الطفاوي عن هشام بن حسان
عن عبيد الله عن نافع عن ابن عمر قال قال رسول الله صلى الله عليه وسلم لولا ان اشق على امتي لامرتهم بالسواك عند كل صلوة ولاخرت
عشاء الآخرة الى نصف الليل ٥ حدثنا علي بن عبد الله بن المبارك قال حدثنا يحيى بن المبارك الصنعاني قال حدثنا عبد الاعلى بن عبد الاعلى السامي
عن هشام بن حسان عن عبيد الله بن عمر عن سعيد بن ابي سعيد المقبري عن ابي هريرة ان رسول الله صلى الله عليه وسلم قال لولا ان اشق على امتي
لامرتهم بالسواك عند كل وضوء ولاخرت العشاء الى نصف الليل ٥ وهذا رواه يحيى بن المبارك وحماد بن سلمة عن عبيد الله وقال سليمان
بن بلال عن محمد بن عجلان عن سعيد بن ابي سعيد عن ابي سلمة بن عبد الرحمن عن عائشة ٥

عبد الله بن دينار مولى ابن عمر

حدثنا محمد بن منصور الطائفي قال حدثنا سريج بن يونس قال حدثنا سفين قال حدثنا عبد الله بن دينار ولم يكن به ٥ ثم صار
حدثنا بشر بن موسى قال حدثنا الحميدي قال حدثنا سفين قال حدثنا عبد الله بن دينار لا اشهد عليه فقيل لسفين فانهم يقولون ان شعبة
استخلف عبد الله بن دينار فضحك وقال لكنا لم نستخلفه ٥ حدثنا محمد بن اسمعيل قال حدثنا الحميدي قال حدثنا سفين قال حدثنا
عبد الله بن دينار سمعناه منه بعينه وسمعناه منه يقول سمع ابن عمر يقول سمعت رسول الله صلى الله عليه وسلم يقول لا وعرضته فقيل لسفين
شعبة استخلف عبد الله بن دينار عليه قال لكنا لم نستخلفه وقد سمعناه منه مرارا ثم ضحك ٥

حدثنا محمد قال حدثنا عفان قال حدثنا شعبة قال أخبرنا عبد الله بن دينار عن ابن عمر قال سمعت رسول الله صلى الله عليه وسلم
يقول الولاء لمن أعتق فقلت أنت سمعته قال نعم وسأله مسلم ٥ حدثنا الحسن بن أحمد بن إبراهيم
قال حدثنا عبد الله بن عمار قال حدثنا أبو داود قال حدثنا شعبة قال قلت لعبد الله بن دينار أسمعته من ابن عمر يحدث عن رسول الله صلى
الله عليه وسلم يقول الولاء لمن أعتق قال نعم ٥ وقد رواه عبد الله بن دينار شعبة وسفيان الثوري وإسماعيل بن أبي خالد عن أنس بن سيرين
فقال فيه عند شعبة عنه نحو عشرين حديثا وعند الثوري نحو ثلثين حديثا وعند مالك نحوها وعند إسماعيل عنه نحو عشرين حديثا
فأما رواية المشايخ عنه ففيها اضطراب من ذلك ما حدثناه محمد بن أحمد بن الوليد قال حدثنا موسى بن داود قال حدثنا عبد
العزيز بن أبي سلمة أخبرنا حسن عن عبد الله بن دينار عن عبد الله بن عمر عن النبي صلى الله عليه وسلم قال إن الله ليؤتي الكنوز مالا
يوم القيامة شجاع أقرع له زبيبتان يلزمه أو يطوقه فيقول أنا كنزك أنا كنزك ٥ حدثناه كلثم بن عبد العزيز قال حدثنا القعنبي
عن مالك عن عبد الله بن دينار عن أبي صالح السمان عن أبي هريرة أنه كان يقول إن كان له مال لم يؤد زكاته مثل له يوم القيامة شجاع أقرع له
زبيبتان يطلبه حتى يمكنه يقول أنا كنزك ٥ حديث مالك أولى ٥ حدثنا زوج بن الفرج النقاش قال حدثنا أبو سعيد الجعفي قال
حدثنا عبد الرحيم بن سليمن قال حدثنا يحيى بن سعيد عن عبد الله بن دينار قال الجعفي أراه عن ابن عمر أن رسول الله صلى الله عليه وسلم قال
لا يسلم الذمي أجبر على نفسه أنه زنا فرجمه فقام الناس فقال يا أيها الناس اجتنبوا هذه القاذورة التي نهى الله عنها وإن أبيتم فاستتروا
بستر الله عز وجل ٥ حدثناه إبراهيم بن محمد قال حدثنا أبو يعلى أحمد بن المثنى الموصلي قال حدثنا أبو سعيد عن
عبد الله بن دينار عن ابن عمر أن النبي صلى الله عليه وسلم قام خطيبا فقال يا أيها الناس قد نهيتكم عن هذه القاذورة
التي نهاكم الله عنها فمن لم ينته فليستتر بستر الله فإنه من يبد لنا صفحته نقم عليه كتاب الله ٥ حدثنا أحمد بن زهير
قال أخبرنا عبد الله بن أحمد قال أخبرنا ابن جريج وحدثنا محمد بن إسماعيل قال حدثنا الحسين بن حسن قال حدثنا عبد الوهاب الثقفي قال
سمعت يحيى بن سعيد قال أخبرنا ابن جريج أخبرني يحيى بن سعيد يقول أخبرني عبد الله بن دينار أنه بلغه أن النبي صلى الله عليه وسلم قام يوم الجمعة
فذكر نحوه ٥ حدثناه بشر بن موسى قال حدثنا الحميدي قال حدثنا سفيان قال حدثنا بهذا الحديث يحيى بن سعيد عن عبد الله بن دينار
ثم سألته بن دينار عنه فقال قال رسول الله صلى الله عليه وسلم على المنبر اجتنبوا هذه القاذورة فذكره ٥ وقد رواه سهيل بن أبي صالح
ومحمد بن عجلان وزيد بن أسلم عن عبد الله بن دينار عن أبي صالح عن أبي هريرة أن النبي صلى الله عليه وسلم قال للإيمان بضع وسبعون بابا وأمر
يتابعوا أحد ممن سميناه والاختلاف عليه ولا تابع عبد الله بن دينار عن أبي صالح عليه أحد وقد روى موسى بن عبيدة ونظراؤه عن عبد الله بن دينار
أحاديث مناكير لا يتابعون عليها ٥ **عبد الله بن داود الواسطي** حدثنا أحمد بن موسى قال حدثنا عبد الله بن داود
أبو محمد الواسطي قال الخريبي فيه نظر ٥ وحدثناه ما حدثناه الحسن بن عبد الحميد الموصلي قال حدثنا إسماعيل بن إبراهيم الأسدي
أبو الخطاب قال حدثنا عبد الله بن داود الواسطي قال حدثنا ابن جريج عن ابن أبي مليكة عن عائشة قالت لما مرض رسول الله صلى الله
عليه وسلم مرضه الذي مات فيه قال يا عائشة ائتيني بدواء فلدته مغشيا عليه ثم أفاق فقال أليس هذا دواء يفعل برسول الله
به على عند الموت ٥ حدثنا علي بن عبد العزيز قال حدثنا أبو نعيم وأبو عمر قالا حدثنا عيسى بن يونس قال حدثنا عمر بن سعيد
بن أبي حسين المكي قال حدثنا ابن أبي مليكة أن أبا عمرو ذكوان مولى عائشة أخبره أن عائشة قالت إن مما أنعم الله علي أن رسول الله
صلى الله عليه وسلم قبض في بيتي ويومي وبين سحري ونحري وجمع الله بين ريقي

عبد الرحمن دخل علي عبد الرحمن أخي وبيده سواك رسول الله صلى الله عليه وسلم أرمقه به وأنا أعلم أنه يحب السواك فقلت
آخذه له وكنت أعرف أنه يحب السواك ولو كنت أعلمه أنه يحب السواك لأخذته له فأومأ برأسه أن نعم فتناوله فاشتد به
عليه فقلت أليننه لك فأومأ برأسه أن نعم فليننته له ٥ هذا أولى الكلام الأخير أخطأ أبو عمر الشيخ
ولا تابع عليه ٥ **عبد الله بن داود الرازي الفرخاني وعبد الله بن عبد القدوس بن راشد منه**
وحديثه ما حدثناه أحمد بن محمد بن المغلس قال حدثنا عبد الله بن داود قال حدثنا عبد القدوس بن راشد عن الأعمش عن سعيد
بن سعيد الخدري قال قال رسول الله صلى الله عليه وسلم إني تارك فيكم الثقلين كتاب الله وعترتي وإنهما لن يفترقا حتى يردا
علي الحوض فانظروا كيف تخلفوني فيهما ٥ وحدثنا محمد بن إسماعيل قال حدثنا محمد بن سعيد الأصبهاني قال حدثنا حاتم بن إسماعيل
عن جعفر بن محمد عن أبيه عن جابر أن النبي صلى الله عليه وسلم خطب يوم عرفة فقال يا أيها الناس إني قد تركت فيكم ما إن اعتصمتم به
فلن تضلوا بعده أبدا كتاب الله وأنتم مسئولون عني فما أنتم قائلون قالوا نشهد أنك قد بلغت وأديت ونصحت فقال بإصبعه السبابة ترفعها إلى السماء
وتنكتها إلى الناس اللهم اشهد ٥ وحدثنا جعفر بن محمد الواسطي ٥ حدثنا عبد الله بن أحمد بن حنبل قال سألت أبي عن عبد الله بن داود الخريبي
فقال ليس بشيء ما يكتب عنه أنه كان فيه جفاء وذكر أهل بغداد فقال أشر قوم يكتبون عن الناس **عبد الله بن ذكوان السمان**
حدثنا أبو موسى قال حدثنا الحافظ قال حدثنا عبد الله بن ذكوان السمان منكر الحديث ٥ وحديثه ما حدثناه علي بن عبد العزيز قال حدثنا
حجاج قال حدثنا هشيم قال حدثنا عبد الله بن أبي صالح عن أبيه عن أبي هريرة قال قال رسول الله صلى الله عليه وسلم ممسك على يمينه فلك
عليه صاحبك ٥ ولا يكفه إلا عنه وتابعه عبد الله بن سعيد المقبري عن أبيه عن أبي هريرة وهو وهم ٥ **عبد الله بن ذكوان أبو الزناد**
حدثنا محمد بن عيسى قال حدثنا صالح قال قال علي سمعت سفيان قال جلست إلى إسماعيل بن محمد بن سعد فقلت حدثنا أبو الزناد فأخذ
كفا وجعل يحصي به ٥ وكان مالك بن أنس لا يرضى أبا الزناد ٥ حدثنا معاذ بن داود قال حدثنا موسى بن داود أخبرني الهيثم
والجويرية بن مسكين قال حدثنا عبد الرحمن بن القاسم قال سألت مالكا عن من يحدث بالحديث الذي قالوا إن الله خلق آدم على صورته فأنكر
ذلك مالك أنكارا شديدا وأبى أن يحدث به أحد فقيل له إن ناسا من أهل العلم يحدثونه فقال وهم فقيل لمالك بن أنس عن أبي الزناد
فقال لم يكن يعرف بهذا إنما كان رجلا عالما وذكر أبا الزناد فقال إنه لم يزل عاملا لهؤلاء حتى مات وكان يصحب عمال الناس
عبد الله بن رجاء المكي حدثنا الحسن بن داود قال حدثنا الحسن بن محمد بن هانئ قال قلت لأبي عبد الله تحفظ عن عبد الله بن رجاء
عن عبيد الله عن نافع عن ابن عمر أن النبي صلى الله عليه وسلم قال الحلال بين والحرام بين وبينهما أمور مشتبهات فقال لي
أبو عبد الله ابن رجاء هذا زعم أنه كتبه كاتب ذهبت جملة يكتب من حفظه ولعله توهم هذا وقد تقدم أخت عبيد الله عن نافع
عن ابن عمر أنه دعي إلى جنازة فتيمم ٥ وأما هذا الحديث إسماعيل بن مسلم عن عبيد الله ٥ وحديثه ما حدثناه محمد بن موسى قال حدثنا
ابن هيثم بن محمد الشافعي قال حدثنا عبد الله بن رجاء عن عبيد الله بن عمر عن نافع عن ابن عمر قال قال رسول الله صلى الله عليه وسلم
الحلال بين والحرام بين وحدثناه محمد بن أيوب قال حدثنا أحمد بن شبيب بن سعيد قال حدثنا عبد الله بن رجاء قال حدثنا عبيد الله بن عمر
عن نافع عن ابن عمر قال قال رسول الله صلى الله عليه وسلم الحلال بين والحرام بين فمن ترك كان أترك لدينه وعرضه ومن واقع
فيهن أو شك أن يواقع الحرام كمرتع إلى جنب الحمى أو شك أن يواقعه وهو لا يشعر ٥ حدثنا عبد الله قال سمعت أبي يقول سمعت
من عبد الله بن رجاء المكي حديثا أجدها عن عبيد الله بن عمر ولا أخبر هشام عن الحسن ومحمد قال أبي فقلت لابن رجاء قل حدثنا عبيد الله قال أبي
أراه يقول قال عبيد الله قال نافع قال ابن عمر كذا كان يقول ٥ وقد روى عامر الشعبي عن النعمان بن بشير عن النبي عليه السلام الحلال بين والحرام
بين ناشابه حماد فاسمه

عبد الله بن زياد بن سليمان بن سمعان المدني

حدثنا أحمد بن عبد العزيز بن عمار بن مطاعن قال حدثنا الوليد بن مسلم قال حدثنا الوليد بن أبي هشام قال سمعت إبراهيم بن سعد يقول قلت لابن أبي سمعان وسألته هل لك عند عمك فقال والله ما لي عنده ولا له في خلقه رخاء ٥ حدثنا عبد العزيز بن عبد الله قال حدثني أبو مسهر قال سمعت سعيد بن عبد العزيز يقول قدم عبد الله بن زياد بن سمعان العراق فقرأ دواوين كسرى فدفعوها إليه فقرأها فقالوا كذاب ٥ حدثنا عبد الله بن محمد بن سعد بن الحرث قال حدثنا أحمد بن عبد الله بن يونس قال حدثنا عبد الله بن زياد بن سمعان هو عبد الله بن زياد بن سمعان أفتت عليه كذا وكذا وجعلت عليه كذا وكذا يوما عن مجاهد عن ابن عباس فقلت أبك كنت تحدث هذا عن مجاهد فقال وليس مجاهد كذب عن ابن عباس فكرهت حديثه وتركته ٥ حدثنا محمد بن عيسى قال حدثنا عباس قال حدثنا يحيى بن معين قال الحجاج الأعور قال أبو عبيد الله صاحب المهدي كان عند ابن سمعان فقال حدثنا مجاهد فقال محمد لتحولنا والله أكثر منه ما سمعنا من مجاهد ٥ حدثنا محمد بن جعفر الرازي قال حدثنا أبو بكر بن أبي الأسود قال حدثنا إسماعيل بن علية عن عبد الله بن سمعان كنت أنعل عن أبي هريرة فبلغ يحيى بن سعيد فأنكر عليه الرواية عن ابن سمعان وأخبرنا إسماعيل بن إبراهيم قال الصدق غير أن هذا حدثناه أيوب عنه وكنا نرى أنه حفظه ٥ حدثنا أحمد بن صالح المصري قال سئل أبو عبد الله وأنا أسمع عن ابن سمعان في الحديث فقال ليس بشيء ٥ حدثني عبيد بن محمد الكشوري قال سألت يحيى بن معين عن عبد الله بن زياد بن سمعان فقال كذاب قال وسألت أبا مصعب عنه فقال كان يضع هذا ٥ حدثني إدريس بن عبد الكريم قال حدثنا الحكم بن موسى أبو صالح قال حدثنا الوليد بن مسلم قال كتبت كتابا عن ابن سمعان فأتيته في حلقته فرحلوا لفقه

عبد الله بن سليمان بن حماد بن أبي أمية

حدثني أبي موسى قال سمعت البخاري قال عبد الله بن سليمان بن حماد بن أبي أمية سمع جده حماد بن أبي أمية سمع عطاء بن أبي رباح سمع عطاء بن يسار سمع أبا هريرة قال كان رسول الله صلى الله عليه وسلم إذا كان مع حماد لا يجلس حتى يوضع فمر بحبر واليهود فقال حدثني يا محمد فقال رسول الله صلى الله عليه وسلم لا يهودي ولا يحدث هذا اللفظ إلا وهذا الحديث وقد روي عن عامر بن ربيعة عن النبي صلى الله عليه وسلم بإسناد ثابت أنه قال إذا أتى أحدكم جنازة فليقم حتى تخلفه أو توضع وتوضع عن أبي سعيد الجوني أن النبي صلى الله عليه وسلم قال إذا رأيتم الجنازة فقوموا ومن تبعها فلا يقعد حتى توضع وروي عن علي أنه قال إن النبي صلى الله عليه وسلم قام في الجنازة ثم قعد فأما ذكر الخبر من اليهود فلا يروى إلا من هذا.

عبد الله بن سلمة أبو العالية الهمداني الكوفي

حدثنا محمد بن إسماعيل قال حدثنا أبو الوليد قال حدثنا شعبة عن عمرو بن مرة قال سمعت عبد الله بن سلمة كبرنا ولنا النعرف وننكر. حدثنا عبد الله قال حدثني أبي بكر حدثنا شعبة عن سعد قال كان شعبة إذا حدث عن عمرو بن مرة قال سمعت عبد الله بن سلمة وكان عبد الله نعرف وننكر. حدثنا محمد بن يحيى حدثنا صالح قال حدثنا علي قال سمعت أبا داود قال حدثنا شعبة عن عمرو بن مرة قال كان عبد الله بن سلمة كبرنا وكان قد كبر وكنا نعرف وننكر قال سمعته وأنه لا يحدث عنه شعبة عن عمرو بن مرة وأبو ولا تبيته وأغناكم. حدثنا عبد الله قال حدثني أبي قال عبد الله بن سلمة كنيته أبو العالية الكوفي لا يتابع في حديثه وهذا الحديث حدثناه لا يحق الهمداني. حدثني أبي موسى قال سمعت البخاري قال عبد الله بن سلمة أبو العالية الكوفي لا يتابع في حديثه وهذا الحديث حدثناه محمد بن إسماعيل قال حدثنا أبو الوليد قال حدثنا شعبة عن عمرو بن مرة عن عبد الله بن سلمة عن صفوان بن عسال أن يهوديين قال أحدهما لصاحبه اذهبوا بنا إلى هذا النبي فقال لا تقل نبي فإنه إن سمعك صارت له أربعة أعين فأتيا النبي صلى الله عليه وسلم فسألاه عن قول الله عز وجل ولقد آتينا موسى تسع آيات بينات فقال رسول الله صلى الله عليه وسلم لا تشركوا بالله شيئا ولا تقتلوا النفس التي حرم الله إلا بالحق ولا تسرقوا ولا تمشوا ببريء إلى ذي سلطان ليقتله ولا تأكلوا الربا ولا تقذفوا المحصنة ولا تفروا من الزحف وعليكم خاصة يهود أن لا تعدوا في السبت قال فقبلوا يديه وقالوا نشهد أنك رسول الله قال فما يمنعكم أن تتبعوني قالا إن داود دعا أن لا يزال من ذريته نبي وإنا نخاف إن تبعناك أن يقتلنا يهود. ولا يحفظ هذا الحديث وحديث صفوان بن عسال إلا من هذا الوجه.

عبد الله بن سلمة الأفطس

حدثنا محمد بن عيسى قال حدثنا محمود بن علي قال حدثنا يحيى بن سعيد قال حدثنا محمد بن عبد الله بن أبي مريم قال حدثنا أفلح بن حميد قال حدثني عبد الله بن سلمة الأفطس قال قلت ليحيى إن الأفطس قال فيه سألت سالم بن عبد الله فنهاني كان حديث الناس حديثه ثم كان يجلس إلى ابن أبي ذئب فيكتب على الأرض كذب وكذب وكان خبيث اللسان. وسمعت أبي يقول وذكر عبد الله بن سلمة الأفطس فقال كان من أصحاب يحيى وكان يسيء الخلق وترك حديثه وترك الناس. ثم قال كان خاصة الأفطس يحيى بن معين بمكة وقال دعوني فإنه قد رد هذا قول الأفطس. حدثنا محمد قال حدثنا عباس قال سمعت يحيى قال كان يحيى بن سعيد يقول عبد الله بن سلمة الأفطس ليس بثقة.

عبد الله بن سفين الخزاعي وأسمه يحيى بن سعيد لا يتابع على حديثه

حدثنا أبو مسلم سهل بن الواسطي قال حدثني جدي وهب بن بقية الواسطي قال حدثنا عبد الله بن سفين عن يحيى بن سعيد الأنصاري عن أنس بن مالك قال قال رسول الله صلى الله عليه وسلم تفترق هذه الأمة على ثلاث وسبعين فرقة كلها في النار إلا فرقة واحدة قيل يا رسول الله ما هذه الفرقة قال ما كان على ما أنا عليه اليوم وأصحابي.

لا نعرفه إلا من حديث عبد الله بن سفين وإنما نعرف هذا الحديث من حديث أبي هريرة. حدثنا محمد بن عمر قال حدثنا أبو أسامة قال حدثنا عبيد الله بن عمر عن زيد بن أبي أنيسة عن عبد الله بن عبد الله بن عمر عن أبيه عن النبي صلى الله عليه وسلم نحوه.

عبد الله بن سنان الزهري كوفي كان ينزل الطفيفة وطفيفة التبع ببغداد

حدثنا محمد بن عيسى قال حدثنا عباس قال سمعت يحيى بن معين قال عبد الله بن سنان كوفي كان ينزل الطفيفة وطفيفة التبع ببغداد حديثه يشبه. وقد حدثنا محمد بن إسماعيل قال حدثنا محمد بن أيوب قال حدثنا أحمد بن حنبل قال حدثنا عبد الله بن سنان عن هشام بن عروة عن أبيه عن عائشة عن النبي صلى الله عليه وسلم قال قليل ما أسكر كثيره حرام. حدثنا علي بن عبد الله قال حدثنا سفيان بن عيينة قال حدثنا الزهري عن عروة بن الزبير عن عائشة قالت أتيت رسول الله صلى الله عليه وسلم بسمن وجبن فأكل السمن وترك الجبن. حدثنا عبد الله بن سنان الزهري عن عروة بن الزبير عن عائشة قالت أتيت رسول الله صلى الله عليه وسلم بسمن وجبن فأكل السمن وترك الجبن. حدثنا محمد بن عبد الله بن نمير قال حدثنا أبي قال حدثنا هشام بن عروة عن أبيه

يقول لم يسمعه إنما سمعته مع عثمن فكانه خصه وقيل انه الى رسول الله انه قال فلم اسمع احدا يقول ذلك عليه

عبد الله بن سعيق العقيلي حدثنا محمد بن عيسى قال حدثنا صالح بن حاتم قال حدثنا علي قال سمعت يحيى بن سعيد يقول كان اسمه عبد الله بن سعيق قلت ليحيى سمعته منه قال نعم قلت وكان المغيرة الهواس قال كان اسمه عبد الله بن سعيق لجد لجدي المغيرة

عبد الله بن شريك الأسدي كوفي كان من يعلوا

حدثنا محمد بن عيسى قال حدثنا صالح قال حدثنا علي بن المديني قال حدثنا سفيان قال حدثنا عبد الله بن شريك وهو ابن مائة سنة وكان من رجال الى محمد بن علي الخزيمة عليه بمكة عبد الله الجدلي ووجدته ما حدثناه لشيخ موسى قال حدثنا الحسين قال حدثنا سفيان عن عبد الله بن شريك قال قال الحسين بن علي بعث بي وشيعنا كهانين ولشاة بالسنانة والوسطى

عبد الله بن شرمة

حدثنا عبد الله بن محمد بن سعد عوف قال حدثنا عبد الله بن شبرمة المروزي قال حدثنا سفيان بن عبد الملك اخبرنا جرير عن ابن شبرمة قال ترحل ابن عجلة البلد الصلب وحالفته الامة فقال عبد الله لامة لقيته ابن شبرمة وجالسته حينا وما رأيت عنه شيئا

عبد الله بن صفوان بن كلبي الصنعاني حدثنا محمد بن عيسى قال حدثنا صالح قال حدثنا علي بن المديني قال سمعت هشام بن يوسف سئل عن عبد الله بن صفوان بن كلبي شيخ واهل صنعا فقال كان ضعيفا فلم يكن يحفظ الحديث ووجدته ما حدثناه محمد بن عبد الله الجعفي قال حدثنا الحسن بن علي الحلواني قال حدثنا عوف بن جابر بن عيلان بن سبرة الهمداني قال حدثنا عبد الله بن صفوان بن كلبي وهب بن منبه عن اراد تيسر بيت وهب بن منبه قال حدثني وهب بن منبه عن كاوس الجندي عن ابن عباس ان النبي صلى الله عليه وسلم قال لوفد ما اجمع الذكور لنا من اهلية وان جاسها وابدى الكلمة لا تستنفيه وكل عاهة من هذا الحديث وابه وغيرهما الوجه فيها الرياء

عبد الله بن صالح العجلي المقرئ حدثنا الخضر بن داود قال حدثنا احمد بن محمد بن هانئ قال سمعت ابا عبد الله سئل عن عبد الله بن صالح بن مسلم الذي كان يحدث ببغداد ويقرئ فقال ما احدث ما كتبت عنه وكانه فيما نقلت لم يعجبه

عبد الله بن صالح كاتب الليث

حدثنا عبد الله بن احمد قال سألت ابي عن عبد الله بن صالح كاتب الليث فقال كان اول امره متماسكا ثم فسد بآخره وليس هو بثبت وسمعت ابي مرة اخرى وذكر عبد الله بن صالح كاتب الليث بن سعد فذمه وكرهه وقال انه روى عن الليث عن ابن ابي ذئب كتابا او احاديث وانكر ان يكون كتب روى عن ابن ابي ذئب شيئا

عبد الله بن سالم عن سعيد بن زيد

حدثني احمد بن موسى قال سمعت البخاري قال عبد الله بن سالم عن سعيد بن زيد عن النبي صلى الله عليه وسلم ولا يصح وهذا الحديث حدثناه يحيى بن عثمن قال حدثنا نعيم بن حماد قال حدثنا ابن ادريس عن حصين عن هلال بن يساف عن عبد الله بن سالم الماني قال ما قدم معوية الكوفة اقام المغيرة بن شعبة خطيبا لعنون عليا وفي الدار سعيد بن زيد بن عمرو بن نفيل فاخذ بيدي فقال الا ترى الى هذا الظالم الذي يأمر بلعن رجلين من اهل الجنة فاشهد على التسعة انهم في الجنة ولو شهدت على العاشر لم آثم قال رسول الله صلى الله عليه وسلم وهو على حراء اثبت حراء فليس عليك الا نبي او صديق او شهيد قال قلت والتسعة قال رسول الله صلى الله عليه وسلم ابو بكر وعمر وعلي وعثمن وطلحة والزبير وسعد بن ابي وقاص وعبد الرحمن بن عوف قلت والعاشر فوقف هنيهة ثم قال انا وهما كذبوا عليه هشام وخالد وابو الاحوص وزائدة وشعبة وسفيان الثوري في رواية الفريابي وابي حذيفة عنه ورواه وكيع عن سفيان عن منصور وصين جميعا عن هلال بن يساف عن عبد الله بن سالم عن سعيد بن زيد

حدثنا محمد بن عيسى قال حدثنا صالح قال حدثنا علي بن المديني قال حدثنا سفيان عن منصور وحصين عن عبد الله بن سالم ولم يذكر هلال بن يساف وقال معوية بن هشام عن سفيان عن منصور عن هلال عن

حنان عن ابيه وقال ابو خالد الدالاني وعبد الله بن ادريس عن سفيان عن منصور عن هلال بن يساف عن رجل عن سعيد بن زيد وقال ابو نعيم عن سفيان عن منصور عن هلال

قال ابو محمد ... يقال له الشيخ هو مولى ... وكان ... ليس ... آخر قال سئل يحيى عن ...
كوثر ... وفي الموجود ... فدع هاهنا ... فقال يحيى ... سمعت ... حديث ... يحيى
... احد ... الا ... يحيى ... قال ...

عبد الله بن عبد الرحمن بن ابي الفزاري

حدثنا احمد بن محمود المقدمي حدثنا عثمان بن سعيد قال سألت يحيى بن عبد الله بن عبد الرحمن بن معقل

عبد الله بن عبد الرحمن بن ابي مغفل

عن ابيه صلى الله عليه وسلم لا تتخذوا اصحابي غرضا بعدي ٥ وهذا الحديث حدثناه محمد بن يونس قال حدثنا محمد بن
عوف قال حدثنا ابو اليمان عن سعيد عن عبيد بن زياد عن عبد الله بن عبد الرحمن بن مغفل قال قال رسول الله صلى الله عليه وسلم
الله الله في اصحابي لا تتخذوهم غرضا بعدي فمن احبهم فبحبي احبهم ومن ابغضهم فببغضي ابغضهم ومن آذاهم فقد آذاني ومن آذاني فقد آذى الله
ومن آذى الله فيوشك ان يأخذه ٥ حدثنا ... الازدي قال حدثنا ابراهيم بن سعد عن عبيد بن زياد
... عن عبد الله بن مغفل عن النبي صلى الله عليه وسلم نحوه ٥ حدثنا ... قال حدثنا حفص
بن سعيد قال حدثنا ابراهيم بن سعد عن عبيد بن زياد عن عبد الله بن مغفل عن النبي صلى الله عليه وسلم نحوه ٥ حدثنا حفص
بن سعيد قال حدثنا ابراهيم بن سعد عن عبيد بن زياد عن عبد الله بن مغفل عن النبي صلى الله عليه وسلم نحوه ٥ وهذا اللفظ
يشك فيه ابراهيم بن سعد عن عبيد بن زياد عن عبد الله بن مغفل عن النبي صلى الله عليه وسلم نحوه ٥ حدثنا ... قال حدثنا حفص
بن سعيد قال حدثنا ابراهيم بن سعد عن عبيد بن زياد عن عبد الله بن مغفل عن النبي صلى الله عليه وسلم نحوه ٥ وهذا اللفظ ٥

عبد الله بن عبد الرحمن بن اسيد الانصاري عن انس

حدثنا ... قال حدثنا ابراهيم بن عبد الله بن عبد الرحمن
بن اسيد الانصاري عن انس في الجنائز فيه الجرة ٥ وهذا الحديث حدثناه ابراهيم بن عبد الله بن ابي ايوب الخوزي قال حدثنا سعيد بن محمد
الجرمي قال حدثنا ابو سلمة يحيى بن خلف قال حدثنا خالد بن عبيد ابو عصام الانصاري قال حدثنا عبد الله بن عبد الرحمن بن اسيد الانصاري
عن انس بن مالك قال كان بالمدينة رجلان يجمعان القرآن فلما قبض النبي صلى الله عليه وسلم كان احدهما يصرح والآخر يلحد فقلنا من سبق
فسبق ابو يلحد فلحد له رسول الله صلى الله عليه وسلم ٥ وقد روي هذا عن انس وغيره وغير هذا الطريق باسناد صالح ٥

عبد الله بن عبد الرحمن المسمعي يسمع لا يتابع على حديثه ولا يعرف لابيه

حدثنا ابن ... محمد قال حدثنا بشر بن عبد الملك الكوفي قال حدثنا عبد الله بن عبد الرحمن المسمعي قال حدثني ابي عن العلاء بن
عبد الرحمن عن ابيه عن ابي هريرة ان رسول الله صلى الله عليه وسلم اوصى جعفر بن ابي طالب رضي الله عنه اذا لقيه ان يبشره وذكر
كلمات قال قل اللهم اكفني بيسرك عن عسرك فان بيسرك العسير عليك يسير واسألك اليسر والمعافاة في الدنيا والآخرة ٥

عبد الله بن عبيدة اخو موسى بن عبيدة عن جابر

حدثنا محمد بن عيسى قال حدثنا عباس قال سمعت يحيى يقول قد روى
موسى بن عبيدة عن اخيه عن جابر ولم يسمع من جابر شيئا ٥ وحديثه ما حدثناه محمد بن اسماعيل قال حدثنا الحسن بن مسلم بن ابي الربيع قال حدثنا
موسى بن عبيدة عن اخيه عبد الله بن عبيدة عن جابر بن عبد الله قال قال رسول الله صلى الله عليه وسلم من قضى فسكت وسلم المسلمون لسانه
ويده غفر له ما تقدم من ذنبه ٥ وقد روي هذا عن جابر وغيره باسانيد جياد وغير هذا الوجه ٥

عبد الله بن عبيد الله ابو عاصم العبادي عن الفضل بن عيسى الرقاشي منكر الحديث وكان فضل قاص يروي القدر وكاد ان يغلب على حديثه الوهم

حدثنا احمد بن محمد الغنوي قال حدثنا علي بن خلد الابلي قال حدثنا ابو عاصم عبد الله بن عبيد الله العبادي عن الفضل بن عيسى الرقاشي عن محمد بن المنكدر عن جابر بن عبد الله

ان رسول الله صلى الله عليه وسلم قال ... فاذا ... فقد ... قال ...

عبد الله بن عبد الملك المسمعي ابو عبد الرحمن كان من الشيعة في حديثه

حدثنا محمد بن ابراهيم العامري قال حدثنا محمد بن حسن الفراء الفزاري قال حدثنا ابو عبد الرحمن المسمعي ... بن عبد الرحمن
كان ... بن عبد الرحمن عن زيد بن وهب الجهني قال بلغنا ان رجلا جاء الى حذيفة بن اليمان فقال كيف انتم لو فرض ... رسول الله
صلى الله عليه وسلم فيكم ... بعضهم ... بعض بالسيوف قال فقلنا يا ابا عبد الله ان ذلك لكائن قال ... قال ... الى الفرقة التي تكون ... الى
فانزعوها ولا تتابع عليه ٥

عبد الله بن عبد الملك بن ذر العبشي عن سعيد بن زرمان وعن ...

حدثنا ... حدثنا محمد بن العباس المؤدب قال حدثنا سهل بن ... قال حدثنا عبد الله بن عبد الملك بن ذر ... عن
... عن عائشة قالت قال النبي صلى الله عليه وسلم ان اشد الناس عذابا يوم القيامة ... ٥ وهذا
باسناد كبير ٥

عبد الله بن عبد العزيز الليثي المدني

... قال حدثنا موسى قال سمعت البخاري قال
الحمامي عن ابي ... كان عبد الله بن عبد العزيز قد ... ٥ وحدثناه محمد بن ... قال حدثنا عبد الله بن احمد بن ... قال حدثنا
... قال حدثنا عبد الله بن عبد العزيز الليثي عن الزهري عن ... عن ابي ايوب قال قال رسول الله صلى الله عليه وسلم
... من ... فاتموا عليه الله والا ... ما يخرج ... ٥ حدثني عبد الله بن علي قال حدثنا محمد بن ... قال
قال حدثنا عبد الله بن عبد الرحمن الدارمي قال حدثنا عبد الله بن ... قال حدثنا عبد الله بن عبد العزيز عن ابيه ... عن
... عن ابي هريرة عن النبي صلى الله عليه وسلم قال ان اول الخلق يوم القيامة الرجل ... فيأتي به فيعرفه نعمه فيعرفها
وتجلاها بما كانت تعبد له وبذله وتجلاه بما كان يوليها ٥ حدثنا محمد بن ... قال حدثنا سعيد بن ... قال حدثنا ... قال
عبد العزيز الليثي عن الزهري قال ان اول الخلق يحشر ... الحديث ٥

عبد الله بن عبد العزيز الزهري عن اخيه محمد بن عبد العزيز الزهري

قال ابي محمد بن عبد الرحمن الحمصي ... الحديث ٥ وقال ابي عبد الله بن عبد العزيز هو ضعيف الحديث ٥

عبد الله بن عبد العزيز حديثه غير محفوظ ولا يعرف لابيه وليس له اصل وحديثه الزهري

حدثنا جعفر بن محمد السوسي قال حدثنا عمرو بن عثمان قال حدثنا ابي قال حدثنا عبد الله بن عبد العزيز الليثي قال حدثنا محمد بن عبد العزيز
عن ابن شهاب الزهري عن عروة عن عائشة وعن ابن المسيب عن عائشة عن النبي صلى الله عليه وسلم انه كان قاعدا وجوله نفر من المهاجرين
والانصار وهم كثير اذ اتاه رسول الله صلى الله عليه وسلم ايها الناس انما مثل الجسد ومثل ماله ومثل اهله ومثل عمله كمثل رجل له
اخوة ثلثة فقال لاخيه الذي هو ماله حين حضرته الوفاة ونزل به الموت ماذا اعددت فقد نزل بي ما قد ترى فقال له اخوه الذي هو
ماله ما عندي لك غنا ولا عندي لك نفع الا ما دمت حيا فحزني الآن ما ازددت فاني ذاهب فانك سيذهب بي الى مذهب غير مذهبك
وسيأخذني غيرك فالتفت النبي صلى الله عليه وسلم الى اصحابه وقال هذا اخوه الذي هو ماله فاي اخ تروه ... ما يلا
يا رسول الله ثم قال الاخ الذي هو اهله قد نزل بي الموت وحضرني ما قد ترى فماذا عندك لي الغنا قال عندي ان اجمع امرك واقوم
عليك واعالجك فاذا مت غسلتك وحنطتك وكفنتك ثم حملتك في الكاملين وشيعتك لاحملك ... واتيت اخرى ثم ارجع بمالك
فاتي بخير عندي ... عنك فقال رسول الله صلى الله عليه وسلم للذي هو اهله اقرأ ... قالوا لا نسمع كما يلا يا رسول الله

[illegible] لأخيه الذي هو عمله [illegible] وما لك قال أشيعك إلى [illegible] وأنفعه بكفنك فاستوى [illegible] فقال النبي صلى الله عليه وسلم لتراجعنها أو لتمسكنها فقال يا رسول الله فإن فلانا أمرها كذلك قالت عائشة فقام عبد الله بن عمر إلى النبي فقال يا رسول الله [illegible] قال نعم قالت عائشة فما بات الليلة ذلك حتى غدا عبد الله بن عمر فراجعها المسلمون لما سمعوا من مثل رسول الله صلى الله عليه وسلم [illegible] قالت عائشة فجاء ابن عمر فقام على باب النبي عليه السلام فقال النبي صلى الله عليه وسلم [illegible] ابن عمر

فقال ابن عمر

فإني وما لي وأهلي والذي فهمت يدي كدأب إليه صحبتي ثم قافل
لأصحابه إذ هم ثلاثة أحوال أعينوا على أمري بي لبيوع فا[illegible]
فراق كمثل غير ذي متوبة فماذا لديكم في الذي في عاقل
فقال امرؤ منهم أنا الصاحب الذي أطيعك فيما شئت قبل التنازل
فأما إذا جد الفراق فإني لما بيننا فرحة غير واصل
أبذل جنيدي فلا يستطيعني كدلك أحيانا من وف التنازل
خذ ما ارتد الآزمني فإني سيشبك رعي مهيل مهاجل
وإن تبقني لا تلق فاستبقني تجد صلاحا قبل جزف مجاجل
وقال امرؤ قد كنت جدا أحبه وأقنع ربيبهم بأنه [illegible]
تمنى أن جاهدك ناصح إذا جد الكرب غير مفاضل
ولكنني باد عليك ومعجل ومثني بخير عند من هو سائل
ومتبع الماشين أمشي مشيعا أعين برفق عقبة كل جامل
إلى بلد مثواك الذي لست مدخلا وأرجع حينئذ بما هو شاغل
كأن لم يكن بيني وبينك خلة ولا حسن ود مرة في المنازل
وذلك أهل المرء ذاك عناؤهم وليسوا وإن كانوا أجراء بالأنامل
وقال امرؤ منهم لنا الأخ لا تنسى لخ لك مثلي عند جهد النزائل
لدى القبر تلقاني هنالك فاعذرا أجادل عنك في نجاح المقاول
واقعد يوم الوزن في الكفة التي تكون عليها جاهدا في التثاقل
فلا تنسني واعلم مكاني فإنني عليك شفيق ناصح غير خاذل
فذلك ما أقدر منه وكل صالح تلاقيه إن أحسنت يوم التفاضل

قالت عائشة فما بقي عند النبي صلى الله عليه وسلم ذو عين تدمع إلا دمعت قالت ثم كان ابن عمر على مجالس [illegible] أصحاب النبي صلى الله عليه وسلم فيستشهدونه فيشهدهم فلا يبقى من المهاجرين والأنصار أحد إلا بكى

عبد الله بن عبد العزيز أبي رواد أخو عبد المجيد عن أبيه أحاديثه

مما كبر عن حفص بن ميسرة بن أبي جميلة

[illegible] حدثنا عبد الله بن محمد [illegible] حدثنا عبد الله بن محمد [illegible] عن أبيه عن ابن عمر أن رسول الله صلى الله عليه وسلم [illegible] أسماء وأن أخيه على مكان [illegible] حدثنا محمد بن سعيد [illegible] حدثنا [illegible] عن أبيه عن ابن عمر قال قال رسول الله صلى الله عليه وسلم [illegible] الشعر وأنه [illegible] قال أبو سعيد جميعا البشر له أصل عربي

عبد الله بن عبد القدوس بن كوثر السكري الذي

حدثنا عبد الله بن أحمد حدثنا أبي حدثنا يحيى عن عبد الله بن عبد القدوس قال البشر بشر أفضل [illegible] حدثنا عبد الله بن أحمد حدثنا أبي حدثنا يحيى عن عبد الله بن عبد القدوس قال لم أكتب عن شيوخي [illegible] حدثنا الحسين بن أحمد بن منصور قال حدثنا [illegible] قال حدثنا عبد الله بن عبد القدوس وكان حسن البيان ٥ وحدثنا [illegible] قال حدثنا أحمد [illegible] حدثنا عبد الله بن عبد القدوس عن الأعمش عن [illegible] عن سلمة بن الأكوع قال أخذ عمر بن عفان على الناس فقال [illegible] النبي صلى الله عليه وسلم كان يقعد [illegible] بني أمية وقد ملكه [illegible] على [illegible] ٥ ليس له أصل [illegible]

عبد الله بن عمر بن حفص بن عاصم بن عمر بن الخطاب

حدثنا محمد بن علي قال كان يحيى لا يحدث عن عبد الله بن عمر وكان عبد الرحمن يكتب عنه ٥ حدثنا [illegible] حدثنا [illegible] قال حدثنا عبد الله بن عمر العمري عن نافع عن ابن عمر قال كما غسل عمر وجهه وعينيه دما سائلا فقال لابن عمر ادفع فقال [illegible] ٥ حدثنا عبد الله بن أحمد قال سألت يحيى عن عبد الله بن عمر العمري فقال ثقة ٥ حدثنا الحسن بن داود قال حدثنا أحمد بن أبي [illegible] قال حدثنا عبد الله بن عمر العمري عن نافع عن ابن عمر أن النبي صلى الله عليه وسلم أعطى [illegible] قال ابن عمر قلت لنافع [illegible] ٥ وقال حدثنا أحمد بن أبي [illegible] قال حدثنا عبد الله بن عمر العمري عن نافع عن ابن عمر أن النبي صلى الله عليه وسلم أعطى [illegible] قال ابن عمر قلت لنافع [illegible] قال نعم رواه [illegible] سليم بن أبي حمزة وغيره قلت فإنهم يقولون إنما سمعه عبيد الله وأخيه عبد الله فقال ويرويه أخوه قلت نعم فقال لم يرو عبيد الله شيئا ودع ذلك وقال قدر واعبد الله عن عبيد الله وقال أبو عبد الله كان عبد الله بن عبد الله رجلا صالحا كان يسأل عن عبيد الله عن الحديث فيقول أما وأبو عثمان حق فلا يريد عبيد الله قال فما عرفت كنيته عبيد الله بهذا قلت فكيف حديث عبيد الله فقال هو يزيد في الأسانيد ويخالف وكان رجلا صالحا

عبد الله بن عمر بن أبان القرشي مشكدانة كوفي

حدثناه عبد الله بن عمر بن أبان قال حدثنا معاوية بن هشام قال حدثنا سفيان عن فرات القزاز عن سعيد بن جبير عن ابن عباس قال إذا اشتد الحر فأبردوا بالصلاة فإن شدة الحر من فيح جهنم ٥ فقال ليس هذا بشيء هذا باطل وأنكره ٥ قال أبو عبد الرحمن وسألت أبا زكريا بن شبيبة عن عبد الله بن عمر بن أبان فقال كنت أراه يسمع ويطلب الكتابة فقلت له إنهم يروون هذه كتب العلاء بن عصيم فقال لا وأنكر هذا وقال رأيته يطلب ويسمع والحديث الأول في الإبراد عن النبي صلى الله عليه وسلم ثابت من غير وجه بأسانيد جياد ولهذا أنكر أبو عبد الله الإسناد ٥ حدثنا محمد بن علي الحوري قال كان عند عبد الله بن عمر بن أبان سلامة شديدة سمعته وحكاه رجل من أهل الكوفة عن عثمان بن أبي شيبة أو ابن نمير أنه تكلم فيه وقال إن كتب العلاء بن عصيم صارت إليه فهذه الأحاديث الكبار منها فقال وأيش يضر ذاك عمرا وغيره ٥ حدثنا عبد الله بن أحمد بن حنبل عن أبيه قال مشكدانة ثقة ٥

عبد الله بن عثمان بن خثيم

حدثنا محمد بن عيسى قال حدثنا عثمان بن عطاء قال حدثنا عبد الله بن عثمان بن خثيم عن أبي الزبير عن جابر قال قال رسول الله صلى الله عليه وسلم لا يحل لأحد أن يتبع أول الناس إلا بإذنه ومن تبع أول الناس فقد أشرك ومن أشرك فقد أشرك ومن أشرك فقد كفر ومن كفر فقد كفر ومن كفر فقد كفر ومن كفر

[illegible] فقال ابن الفضل [illegible] فقال له رسول الله صلى الله عليه وسلم [illegible] فقال رسول الله صلى الله عليه وسلم [illegible] فوضع رسول الله صلى الله عليه وسلم [illegible] فاكلوا وشبعوا وحمدوا الله عز وجل وتحلبها ابن الفضل [illegible] الاعراق فاكلوا وروتوا وفضلت عليه فضلة فقال رسول الله صلى الله عليه وسلم [illegible] وقد روي [illegible] هذا الحديث صالح الاسناد ○

عبد الله بن عمران القرشي عن مالك بن دينار لا يتابع على حديثه

حدثنا الحسين بن يحيى بن الحسن قال حدثنا علي بن حجر قال حدثنا نصر بن حماد الوراق قال حدثنا عبد الله بن عمران القرشي قال حدثنا مالك بن دينار عن معبد الجهني عن عمر بن حفص قال قال رسول الله صلى الله عليه وسلم الحمى حظ كل مؤمن من النار ○ وقد روي هذا الحديث عن مالك بن دينار عن معبد الجهني عن عمر بن حفص بلا واسطة ○ وهذا الحديث مختلف في الاسناد ○

عبد الله بن عمران الشيباني في حديثه وهم كثير

حدثنا عبد الله بن احمد بن مسرور قال حدثنا اسمعيل بن مسلمة بن قعنب قال حدثنا عبد الله بن عمران عن قتادة عن سعيد بن المسيب عن ابي هريرة عن عبيد بن عمير عن ابي موسى قال قال رسول الله صلى الله عليه وسلم دعا بماء فتوضأ منه ثم قال هذا وضوء لا يقبل الله الصلاة الا به ثم توضأ ثلاثا ثلاثا ثم قال هذا وضوء من يضاعف الله له الاجر ثم توضأ مرتين مرتين ثم قال هذا وضوء من يؤتى الله اجره مرتين ثم توضأ مرة مرة ثم قال هذا وضوء من لا يقبل الله له صلاة الا به ○

حدثنا به علي بن عبد العزيز قال حدثنا عمر بن حفص بن غياث قال حدثنا علي بن حدثنا عبد الله بن عبد الوهاب الحجبي قال حدثنا عبد الله بن عمران عن قتادة عن سعيد بن المسيب عن ابي هريرة عن عبيد بن عمير عن ابي موسى عن النبي صلى الله عليه وسلم بنحوه ○ وقد روى التيمي عن معتمر بن سليمان عن ابيه عن قتادة عن سعيد بن المسيب عن عبيد بن عمير عن ابي موسى عن النبي صلى الله عليه وسلم هذا الكلام وهذا الاسناد اصح ○

عبد الله بن الفضل الحراساني ابو رجاء منكر الحديث

وحديثه ما حدثناه جعفر بن محمد بن نصير قال حدثنا عبد الله بن رجاء قال حدثنا ابو رجاء الخراساني عبد الله بن الفضل عن حسان عن محمد بن سيرين عن ابي هريرة قال قال رسول الله صلى الله عليه وسلم [illegible] موت الغريب شهادة ○ وفي هذا وانه غير هذا الوجه شبيه بهذا للقعد ○

عبد الله بن فروخ خراساني حدث عنه ابن لهيعة

وحديثه ما حدثناه حدثنا ادم بن موسى قال سمعت البخاري قال عبد الله بن فروخ خراساني حدث عنه ابن لهيعة تعرف وتنكر ○ وحدثنا عبد الله بن فروخ قال حدثنا سعيد بن ابي مريم قال حدثنا عبد الله بن فروخ قال حدثنا ابن جريج عن عطاء عن انس بن مالك قال كان النبي صلى الله عليه وسلم اخذ الناس صلاة في صلاة ○ لا يتابع عليه وقد روي في هذا وغير هذا الوجه احاديث قائمة ○

عبد الله بن قيس الرقاشي عن ايوب حديثه غير محفوظ ولا يتابع عليه ولا يعرف الا به

حدثنا محمد بن زكريا قال حدثنا محمد بن الهيثم قال حدثنا عبد الله بن قيس الرقاشي الخراز قال حدثنا ايوب السختياني عن نافع عن ابن عمر قال كنا جلوسا عند رسول الله صلى الله عليه وسلم فقال يطلع عليكم من هذا الباب رجل من اهل الجنة قال فلم يبق منا رجل الا وتمنى ان يكون من اهل ذلك فاذا سعد بن ابي وقاص قد طلع ○

عبد الله بن قنبر عن ابيه عن علي لا يتابع على حديثه وهمه فيه

وحديثه ما حدثناه محمد بن عبد الله المخرمي قال حدثنا محمد بن عثمان ابو جعفر الفزاز الاسدي قال حدثنا عبد الله بن قنبر عن ابيه عن علي ان النبي صلى الله عليه وسلم قال خيار امتي اجرأوهم اذا غضبوا ارجعوا وقد رجعت وانا استغفر الله ○ وفي هذا وابيه وغير هذا الوجه فيها لين ايضا ○

عبد الله بن قبيصة الفزاري كثير الوهم لا يتابع على كثير من حديثه وحديثه ما حدثناه

موسى بن عمران الجرجاني قال حدثنا ابو هاشم الوليد بن شجاع قال حدثنا عبد الله بن قبيصة الفزاري عن هشام بن عروة عن ابيه عن عائشة عن النبي صلى الله عليه وسلم قال صاحب البدنة ياكل منها ثلاث مئة ○ حدثنا احمد بن الحسين قال حدثنا عبد الرحمن بن صالح قال حدثنا عبد الله بن قبيصة عن شريك عن نافع عن ابن عمر قال كان النبي صلى الله عليه وسلم يقرأ في المغرب بالسبع جميعا غير محفوظ ○

عبد الله بن كيسان المروزي في حديثه وهم كثير

وحديثه ما حدثناه عليه بن محمد بن الحسين قال حدثنا عبد الله بن كيسان عن محمد بن عبد الله بن كيسان عن محمد بن [illegible] عن ابيه قال [illegible] الصوم والصلاة والنحو والاستغفار هذا السلك لا اسلك لا تعرفه [illegible] الحجر والماء [illegible] معلقا فقال [illegible] ذلك الناء لم يكسر فقال [illegible] لا يكسر فقال [illegible] ○ لا يتابع عليه وحديثه في هذين وغيرهما الاسناد عن [illegible] وحديثه عن محمد واسع عن محمد بن سيرين عن ابي هريرة فاما من لا يتابع عليها [illegible] عن النبي صلى الله عليه وسلم [illegible] وهو مسكين فقال له [illegible] يا معاذ قال اصبحت بالله مؤمنا حقا قال لكل قول مصداق ولكل حق حقيقة فما مصداق ما هو [illegible] قال يا نبي الله ما اصبحت صباحا قط الا ظننت اني لا امسي ما امسيت مساء قط الا ظننت اني لا اصبح ولا خطوت خطوة الا ظننت اني لا اتبعها اخرى وكاني انظر الى كل امة جاثية كل امة تدعى الى كتابها معها نبيها واوثانها التي كانت تعبد دون الله وكاني انظر الى تبعة اهل النار وثواب اهل الجنة فالتفت فالتزم ○ وقد روي [illegible] ○ وقد روي [illegible] ○ وقد روي [illegible] الله عليه وسلم قال يا حارثة كيف اصبحت ومعه رجل [illegible] عليه وسلم [illegible] ○ وهذا الحديث [illegible] العالب على حديث عبد الله بن كيسان هو اللوهم والله اعلم ○ واما الحديث الاول فقد روي [illegible] واسناده صالح ○

عبد الله بن كرز عن نافع

حدثنا ادم بن موسى قال سمعت البخاري قال عبد الله بن كرز عن نافع [illegible] وعنه عبيد بن حسان [illegible] حدثنا محمد بن اسمعيل قال حدثنا محمد بن سعيد بن الاصبهاني قال حدثنا خالد بن حيان قال حدثنا ابن [illegible] عن عبيد بن حسان عن عبد الله بن كرز قال قال النبي صلى الله عليه وسلم المغرب فقرأ بالمعوذتين ولم يتابع عليه ○

عبد الله بن ابي لبيد مولى الاخنس

مدني كان يتولى القدر تكلم في بعض حديثه

حدثنا عبد الله بن احمد قال حدثنا الحسين قال حدثنا سفين قال حدثنا عبد الله بن محمد بن خالد قال حدثنا ابو [illegible] عبد الله بن عبد العزيز بن محمد قال كان مروان بن سليم لا يمر بحنازة الا ذهب فصلى عليها فمرت به حنازة فابى على ابي فلما بلغ الباب سأل فرجع قال عبد الله بن ابي لبيد فرجع ولم يصل عليه ○ قال عبد العزيز كان والله يحب [illegible] العبادة ولكنه كان يتهم بالقدر وحديثه ما حدثناه محمد بن اسمعيل قال حدثنا قتيبة قال حدثنا سفين عن عبد الله بن ابي لبيد قال حدثني ابو سلمة بن عبد الرحمن عن ابي هريرة قال قال رسول الله صلى الله عليه وسلم كان بنو اسرائيل تسوسهم الانبياء كلما هلك نبي خلفه نبي وانه لا نبي بعدي فسيكون خلفاء فيكثرون قالوا فما تامرنا قال فوا ببيعة الاول فالاول اعطوهم حقهم فان الله سائلهم عما استرعاهم ○ ورواه ابو هاشم الرماني عن سفين عن مروان عن عطاء عن النبي صلى الله عليه وسلم مثله ○ ورواه يحيى القطان عن سفين عن مروان عن ابي سلمة بن عبد الرحمن عن ابن عباس عن النبي صلى الله عليه وسلم [illegible] ○ ورواه الفريابي ومحمد بن عبد الوهاب الفناد وابو نعيم عن سفين عن مروان عن ابي سلمة عن ابن عباس موقوفا ○ حدثنا عبد الله بن احمد قال سمعت ابي يقول كان ابن ابي لبيد يتكلم في القدر سمع منه سفين الثوري [illegible] ○

عبد الله بن لهيعة بن عقبة الحضرمي المصري

حدثنا ادم بن موسى قال سمعت البخاري قال عبد الله بن لهيعة بن عقبة الحضرمي معدي ابو عبد الرحمن ويقال الغافقي قاضي مصر قال البخاري قال الحميدي عن يحيى بن سعيد كان لا يعرف شيئا ○ حدثنا الصائغ قال حدثنا الحسن بن علي قال حدثنا نعيم بن حماد قال سمعت ابن [illegible] يقول ما اعتد بشيء سمعته وحديثه لضعفه [illegible] ○

[illegible]

عبد الله بن محمد بن عبد الله بن عمر بن علي بن أبي طالب رضي الله عنه

[illegible] عبد الله بن محمد بن عبد الله بن عمر بن علي بن أبي طالب رضي الله عنه [illegible] حدثنا أبو [illegible] حدثنا محمد بن عبد الله بن عمر بن علي بن أبي طالب [illegible] حدثنا عبد الله بن محمد بن عبد الله بن عمر بن علي بن أبي طالب [illegible] قال سمعت رسول الله صلى الله عليه وسلم [illegible] وهذا إسناد [illegible]

عبد الله بن محمد بن عجلان

من مسند الحسن لا مانع على هذين الحديثين حدثنا عبد الله بن أحمد [illegible] حدثنا محمد بن عجلان عن أبيه عن أبي هريرة قال قال رسول الله صلى الله عليه وسلم لا يحل دم امرئ مسلم يشهد أن لا إله إلا الله وأني رسول الله إلا بإحدى ثلاث النفس بالنفس والثيب الزاني والمارق من الدين التارك للجماعة وهذا إسناد [illegible]

عبد الله بن محمد بن عقيل

حدثنا إبراهيم بن المنذر قال حدثنا سعيد بن عفير قال حدثنا عبد الله بن محمد بن عقيل عن الربيع بن سبرة الجهني عن أبيه أن رسول الله صلى الله عليه وسلم قال لا يحل لأحد أن يتزوج امرأة بصداق إلا أن يكون أعطاها قبل ذلك أو أعطاها بعد ذلك أو أعطاها يوم يدخل بها وهذا إسناد [illegible]

عبد الله بن محمد العدوي عن عبد العزيز ولا يصح حديثه وهذا الطريق ويصح وطء ثيب آخر

حدثنا أحمد بن واقد بن موسى بن أبي موسى حدثنا محمد بن أيوب قال حدثنا سليمان بن سيف بن كيسان قال حدثنا الحسن بن حماد الكوفي قال حدثنا عبد الله بن محمد العدوي قال سمعت عمر بن عبد العزيز يقول على المنبر حدثني عبد الله بن عبيد الله قال سمعت رسول الله صلى الله عليه وسلم يقول لا يقبل الله صلاة لأحد حتى يتطهر ما أنزل الله عز وجل ولا يقبل الله صلاة بغير طهور ولا صدقة من غلول آخر الحديث يعرف بهذا الإسناد وأوله غير محفوظ

عبد الله بن محمد العدوي عن علي بن زيد

حدثنا أحمد بن موسى قال سمعت الحكاني قال عبد الله بن محمد العدوي عن علي بن زيد بن أبي أنيسة عن الوليد بن كثير أبو جناب هكذا الكوفي وهذا الحديث حدثناه محمد بن إسماعيل بن سالم حدثنا عبد الله بن صالح العجلي قال حدثنا الوليد بن كثير عن عبد الله بن محمد العدوي عن علي بن زيد عن سعيد بن المسيب عن جابر بن عبد الله قال سمعت النبي صلى الله عليه وسلم يقول أعلموا أن ربكم تبارك وتعالى قد افترض عليكم الجمعة فريضة مكتوبة في مقامي هذا في يومي هذا في شهري هذا في عامي هذا إلى يوم القيامة على من وجد إليها سبيلا فمن تركها في حياتي أو بعد وفاتي وله إمام جائر أو عادل فلا جمع الله له شمله ولا بارك له في أمره ألا ولا صلاة له ألا ولا زكاة له ألا ولا حج له ألا ولا بر له حتى يتوب فمن تاب تاب الله عليه ألا لا يؤم امرأة رجلا ولا أعرابي مهاجرا ولا يؤم فاجر مؤمنا إلا أن يخاف سيفه وسوطه وقد روي هذا الكلام من وجه آخر بإسناد شبيه بهذا في الضعف

عبد الله بن محمد بن عقيل بن أبي طالب

حدثنا إبراهيم بن المنذر قال حدثنا سعيد بن عفير قال قلت لأحمد بن يحيى بن أبي عيينة كان يقول أربعة وقريش يمسك عن جديثهم قلت ورهم قلت فلان وعلي بن زيد وبن يزيد بن زياد وعبد الله بن محمد بن عقيل وهو الرابع وقال يحيى نعم قلت فإنهم أتى إليك قال ولا ثم علي بن زيد بن يزيد بن زياد ثم ابن عقيل حدثنا محمد بن إسماعيل قال حدثنا الحسن بن علي قال حدثنا علي بن عبد الله قال حدثنا سفيان بن عيينة قال كان مالك لا يروي عن عبد الله بن محمد بن عقيل وكان يحيى بن سعيد لا يروي عنه حدثنا محمد قال حدثنا أحمد بن علي قال سمعت يحيى وعبد الرحمن جميعا يحدثان عن عبد الله بن محمد بن عقيل والناس يختلفون فيه حدثنا عبد الله بن أحمد قال حدثنا الحسين

[illegible] حدثنا أحمد بن حنبل قال حدثنا علي بن إسحاق قال أخبرنا عبد الله بن المبارك قال أخبرنا عبد الرحمن بن زيد بن أسلم عن أبيه عن ابن عمر قال كنا نعد والنبي صلى الله عليه وسلم حي ظهرانينا قلنا ولا نكثر ثم

والحديث ثنا سفيان والحديث ثنا عبد الله بن محمد بن عقيل قال انبئت لتتبع لسنة معمر بن حفص وكان يسير بالسنة صلى الله عليه وسلم موسى بن عقبة
فاخرجت لما ذكر يكون هذا اقوى وتتبع معمر بن هشام فقالت هذا حديث اخرج لرسول الله صلى الله عليه وسلم الوضوء فيه فيغسل
يديه قبل ان يدخلهما الاناء ثم يمضمض ويستنشق ثلاثا ثم يغسل وجهه ثلاثا ثم يغسل يده اليمنى ثلاثا ثم يغسل يده اليسرى مثل ذلك ثم يمسح برأسه
فيقبل بيديه ويدبر ثلاثا ثم يغسل رجله اليمنى ثلاثا ثم يغسل رجله اليسرى مثل ذلك ثلاثا قال ثم توضأ مرة مرة وقال هذا وضوء لا يقبل الله الصلاة الا به
قال ابو عبد الله سألت يحيى بن معين عن هذا الحديث فقال هو صحيح وكان يحدث به ثنا يحيى بن سعيد عن ابن جريج ثنا محمد بن عقيل
سئل يحيى عن حديث سهيل والعلاء بن عقيل عن عامر بن عبد الله فقال عامر بن عقيل صدوق ثنا ابو نعيم ثنا محمد بن ابي حفصة ثنا
معوية بن صالح قال سمعت يحيى قال عبد الله بن محمد بن عقيل معروف بالكتب ثنا محمد بن سعيد بن ابي الهيثم ثنا ابو عبد الله
عبد الرحمن بن الحكم بن سلمان سئل عن عبد الله بن محمد بن عقيل فقال خير فاضل ووصفه بالعبادة وقال كانوا يقولون فيه
شيخ فيه خير ثنا ابو الحارث الذي حدث التبع وغيره وجدنا باسانيد جياد يستدل على الاول كلها
عبد الله بن محمد بن عبد الملك بصري حدثنا ابو موسى ثنا سمعت الحارثي قال عبد الله بن محمد بن عبد الملك سمع عبد الملك
بن سلمة سمع منه وهو بن سلمة من قال الحارثي فيه ثقة ثنا الكتب حدثنا محمد بن اسمعيل قال حدثنا خالد بن ابي ايوب القرشي
قال حدثنا حفص بن سليمان ثنا محمد بن عبد الله بن محمد بن عبد الملك بن مسلم عن ابيه عن جده قال سمعت ابا هريرة وهو ينادي
الله يا ربنا ما سمعت رسول الله صلى الله عليه وسلم يقول انك تقتلني ولست لي بظالم قال فما يدريك يا ابا هريرة قال اخبرني
عبد الله بن محمد بن يحيى بن عروة بن الزبير عن هشام بن عروة لا يتابع على كثير من حديثه
وحديثه ما حدثنا محمد بن اسمعيل قال حدثنا ابو مصعب قال حدثنا عبد الله بن محمد بن يحيى بن عروة عن هشام بن عروة عن ابيه عن ابي هريرة
عن النبي صلى الله عليه وسلم قال اذا اتيتم الصلاة فاتوها وعليكم السكينة والوقار فما ادركتم فصلوا وما فاتكم فاتموا
ايضا بانه يدخلها الاناء ولم يتم قبل ان يدخلها ولم يحدث عن هشام بن عروة لا يتابع عليه مناكير والحديث وحديثه ثنا محمد بن يحيى
الاسناد وغيره ولم يتم قبل ان يدخلها
عبد الله بن محمد بن عمار حدثنا محمد بن محمود الهروي قال حدثنا عثمان بن سعيد قال قلت ليحيى بن معين عبد الله بن محمد بن عمار بن سعد وعمار وعمر بن حفص
بن عمر بن سعد كل ابائهم عن اجدادهم ثقات قال هو لا قال ليسوا بشيء وهذا الحديث حدثنا محمد بن اسمعيل قال حدثنا ابراهيم
بن المنذر قال حدثنا عبد الرحمن بن سعد قال حدثني عبد الله بن محمد بن عمار بن سعد وعمار وعمر ابني حفص بن عمر بن سعد عن ابائهم عن اجدادهم
ان رسول الله قال الله عليه وسلم كبر في العيدين في الاول سبعا وفي الآخرة خمسا وصلى قبل الخطبة وكان يكبر قبل القراءة ويذهب
ماشيا ويرجع ماشيا
عبد الله بن محمد بن المغيرة كوفي سكن مصر عن الثوري ومسعر وكامل ابي العلاء وجعفر
حديثه فكرت بما لا اصل له فمن حديثه الذي يخالف فيه حدثنا احمد بن داود الدعيني قال حدثنا عبد الله بن محمد
بن المغيرة قال حدثنا سفيان الثوري عن محمد بن المنكدر عن ابي سلمة عن عبد الله بن عمر قال قال رسول الله صلى الله عليه وسلم الثوم احد هذين الثومين لا يتبع اهل
الجنة حدثنا محمد بن اسمعيل قال حدثنا قتيبة بن الاعلا وحدثنا محمد بن موسى البلخي قال حدثنا عبيد الله بن موسى قالا حدثنا سفيان
الثوري عن محمد بن المنكدر عن النبي صلى الله عليه وسلم نحوه ورواه الاشجعي عن خالد بن يزيد وغيره واحد رواه كذا مرسلا
وحدثنا المقدام قال حدثنا عبد الله بن محمد بن المغيرة قال حدثنا كامل ابو العلاء عن ابي صالح عن ابي هريرة قال تزوج رسول الله صلى الله عليه وسلم
ميمونة وهو محرم حدثنا ابو بكر بن ابي شيبة قال حدثنا خلاد بن يحيى قال حدثنا كامل قال سمعت عكرمة يقول تزوج رسول الله صلى الله عليه وسلم
ميمونة وهو محرم وانا رأيته عن ابن عباس في تزوج النبي صلى الله عليه وسلم ميمونة وهو محرم ثابت صحيح وغير هذا الوجه

عبد الله بن ميمون القداح حدثنا ابو موسى ثنا سمعت ابا عبد الله بن محمد بن ابي الحارث ثنا محمد بن اسمعيل
حدثنا ابو عبد الله بن محمد بن اسمعيل قال حدثنا ابراهيم بن حمزة قال حدثنا عبد الله بن ابي حازم قال حدثنا عبد الله بن ميمون ابو عبد الرحمن
حدثنا محمد بن عجلان عن جابر بن عبد الله ان النبي صلى الله عليه وسلم كان يحب ان يتيمن ما استطاع في شأنه كله
عبد الله بن مسلم هو ابن هرمز مكي حدثنا محمد بن علي قال حدثنا عمر بن علي قال حدثنا يحيى بن سعيد عن ابن جريج قال حدثنا
عبد الله بن مسلم بن هرمز عن عبد الرحمن بن ابي نعم قال سمعت ابن عمر يقول سمعت رسول الله صلى الله عليه وسلم يقول ثنا محمد بن عبد الله
بن مسلم بن هرمز
عبد الله بن ابي المؤمل المخزومي مكي لا يتابع على كثير من حديثه حدثنا عبد الله بن احمد قال سمعت ابي يقول حدثنا عبد الله بن ابي المؤمل ثنا عكرمة بن خالد ثنا محمد بن ابي حفصة ثنا ابن عباس قال سمعت يحيى
يقول عبد الله بن ابي المؤمل صالح الحديث ثنا محمد بن اسماعيل قال حدثنا محمد بن سلام قال سمعت عكرمة بن خالد يقول عبد الله بن ابي المؤمل
حدثني احمد بن محمود قال حدثنا عمر بن سعيد قال سألت يحيى عن عبد الله بن ابي المؤمل فقال صالح
قال حدثنا محمد بن سنان القزاز قال حدثنا عبد الله بن ابي المؤمل قال حدثني ابو الزبير عن جابر عن عبد الله قال قدمنا مع رسول الله صلى الله عليه وسلم
مكة فقال النبي صلى الله عليه وسلم من لم يكن معه هدي فاحب ان يجعلها عمرة فليفعل ومن كان معه هدي فلا فاما انا فقد سقت الهدي ولبدت رأسي
سعيد بن سلمة قال حدثنا عبد الله بن ابي المؤمل عن ابي الزبير عن جابر ان النبي صلى الله عليه وسلم قال ما بال رجال يشترطون شروطا ليست في كتاب الله
عبد الله بن المنكدر بن محمد بن المنكدر يروي عن ابيه ولا يتابع عليه ولا يعرف لابيه
حدثنا احمد بن محمد بن ابراهيم الدعاني قال حدثنا جعفر بن احمد بن فليح قال حدثنا عبد الله بن محمد بن عبد الله بن المنكدر عن جده محمد بن
المنكدر عن جابر بن عبد الله قال قال رسول الله صلى الله عليه وسلم اذا اتى احدكم اهله فجاء ظلها فودع الله منها واذا اقبل وادبر فلا تأتوا الغلمة
الا بالمعروف والنهي عن المنكر منعها الله منفعة الوحي والسما واذا اتى سبيله فباشرها استقطرت عين الله وكرمه كما ذا يأتي الله بكم تراف
ولم يزد حكم قالوا وكيف ذلك يا رسول الله قال اي والذي بعث محمدا بالحق اذا استعمل عليكم شراركم فقد حل الله منكم
عبد الله بن مسعر بن كدام عن ابيه لا يتابع عليه ولا يعرف لابيه حدثناه القسم بن محمد النهي قال حدثنا ابو بلال
الاشعري قال حدثنا عبد الله بن مسعر عن ابيه عن وبرة عن عبد الله بن عمر ان النبي صلى الله عليه وسلم قال لنا جل ثيابه وتوفه
عبد الله بن مطيعة وغيره ولا يتابع على كثير حديثه يعني عبد الله بن المثنى الانصاري
وحديثه ما حدثنا محمد بن يحيى بن منير بن باشد قال حدثنا محمد بن عبد الله الانصاري قال حدثني ابي عن ثمامة عن انس قال كان قيس بن سعد
عند النبي صلى الله عليه وسلم بمنزلة صاحب الشرطة والامير يعني يتطرق اموره حدثنا الحسين بن عبد الله الذارع قال حدثنا ابو داود
قال سمعت ابا سلمة يقول حدثنا عبد الله بن المثنى ولد بعد من الفرقتين بعكم وكان ضعيف منكر الحديث
عبد الله بن المطلب العجلي مجهول وحديثه منكر غير محفوظ حدثنا احمد بن محمد بن مصعب قال حدثنا عبد الرحمن بن صالح قال حدثنا
عبد الله بن المطلب العجلي عن الحسن بن ذكوان عن كثير بن كثير عن ابي سلمة عن ابي هريرة قال قال رسول الله صلى الله عليه وسلم ان اهل البيت يقل
كعبهم فيستنيرون بيوتهم
عبد الله بن معبد الزماني واعنه غيلان بن جرير
حدثنا ادم بن موسى قال سمعت البخاري قال عبد الله بن معبد الزماني واعنه غيلان بن جرير وقتادة يكره شعره ولا يعرف سمعه من ابي قتادة
وحديثه ما حدثنا محمد بن اسمعيل قال حدثنا الحسن بن بشر بن سلم قال حدثنا الحكم بن عبد الملك عن عبد الله بن عبد الله عن عبد الله بن معبد الزماني عن ابي قتادة قال
سألت رسول الله صلى الله عليه وسلم عن صوم يوم عرفة فقال كفر عن رسول الله فصوم ثلاثة ايام وكل شهر قال ذاك صوم الدهر وفي
صوم ثلاثة ايام وكل شهر احاديث ثابتة الاسانيد
عبد الله بن المسور بن عون بن جعفر بن ابي طالب ابو جعفر الهاشمي المدني
واعنه خالد بن ابي كريمة حدثنا الحسن بن علي الذارع قال حدثنا يحيى بن المغيرة وحدثنا زكريا بن يحيى الحلواني قال حدثنا

عن أم سلمة قالت حدثتني أم كلثوم بنت أبي جعفر الهاشمية أنها سمعت أم سلمة زوج النبي صلى الله عليه وسلم تحدث الناس ح حدثنا عبد الله بن أحمد قال حدثنا أبي قال حدثنا أبو كامل قال حدثنا عمار بن رزيق عن خالد الحذاء عن أبي جعفر الأنصاري قال أخبرني عبد الله بن المسور بن مخرمة بن جعفر بن أبي طالب قال كنت عند عائشة فأتاها ابن عباس فسلم عليها فقالت من هذا فقلت ابن عباس فقالت ما أراه ابن عباس حدثنا عبد الله حدثنا أبي حدثنا عبد الله بن أحمد حدثني أبي قال سمعت أبي يقول أخبرني عبد الله بن المسور بن مخرمة أنه سأل عبد الله بن عباس عن كذا وكذا فقال هذا عبد الله بن المسور وقد حدثني أبي عن عمه مخرمة بن نوفل أنه كان يكره أن يكون أحد يسأل عنه وعبد الله بن المسور بن مخرمة بن نوفل بن أهيب بن عبد مناف بن زهرة بن كلاب بن مرة بن كعب بن لؤي بن غالب بن فهر بن مالك بن النضر بن كنانة بن خزيمة بن مدركة بن إلياس بن مضر بن نزار بن معد بن عدنان وكان عبد الله بن المسور يسكن المدينة حدثنا عبد الله بن محمد بن عبد العزيز حدثنا محمد بن عبد الله بن نمير قال حدثنا أحمد بن محمد المكي قال سمعت محمد بن مسلم بن تدرس يقول عبد الله بن المسور الهاشمي ليس بشيء وقد حدثنا محمد بن إسماعيل قال حدثنا عفان قال حدثنا عبد الواحد بن زياد قال حدثنا خالد بن أبي عمران عن عبد الله بن المسور قال جاء رجل إلى النبي صلى الله عليه وسلم فقال يا رسول الله ليس لي ثوب إلا إزاري فكيف أصنع فشكوت إليه وذكرت ذلك له فقال رسول الله صلى الله عليه وسلم لك جيران قال نعم قال فإنهم لجد لك جيران قال نعم قال وبعلمك أن تهبك فقال نعم قال ولا يعود عليك بأجر وبيع قال لا قال ما أراك إلا خبيثا ك

عبد الله بن معوية بن قاسم بن عبد الله بن الزبير الزبيري

كان عن مشايخ عروة بن الزبير لا أصل لها وحدثنا ماجشاه حدثنا عبد الله بن العباس قال حدثنا سوار بن عبد الله القاضي العنبري قال حدثنا عبد الله بن معوية الزبيري عن هشام بن عروة عن أبيه عن عائشة قالت قال رسول الله صلى الله عليه وسلم إن الله يحب الوالي الرفيق ويبغض الوالي الركاكة ك قال وبها قال الركاكة ك

عبد الله بن موسى التيمي

حدثني جعفر بن أحمد قال حدثنا محمد بن إدريس عن كتاب أبي الوليد بن الكاز وعن يحيى بن معين قال عبد الله بن موسى مدروق وهو كنية الكهان ك وحدثنا ماجشاه حدثنا عبد الله بن العباس بن مسرة قال حدثنا يعقوب بن محمد الزهري وحدثنا محمد بن إسماعيل قال حدثنا إبراهيم بن المنذر قال حدثنا عبد الله بن موسى التيمي قال حدثنا سلامة بن زيد عن عبيد بن محمد بن عمار بن ياسر قال قلت للربيع بنت معوذ بن عفراء حدثيني رسول الله صلى الله عليه وسلم قالت لو رأيته لقلت الشمس طالعة ولا يتابع عليه وهذا الوجه ك حدثنا أبو محمد بن أبي قال حدثنا أحمد بن إسحاق الحلي وحدثني أحمد بن إسحاق الأصبهاني قال حدثنا هناد بن السري قال حدثنا عبثر بن القسم الأسدي أبو زيد عن أبي إسحاق عن جابر بن سمرة قال رأيت النبي صلى الله عليه وسلم ليلة أضحيان فجعلت أنظر إليه وإلى القمر فلهو كان أحسن في عيني من القمر ك وهو أحسن والإسناد الأول أقوى ك

عبد الله بن معاذ الصنعاني

حدثني آدم بن موسى قال سمعت البخاري قال عبد الله بن معاذ الصنعاني قال ابن معين كان عبد الرزاق يكذبه وقال هشام بن يوسف حدثنا عبد الله بن أحمد قال سمعت أبي يقول رأيت عبد الله بن معاذ الصنعاني بمكة ولم أكتب عنه شيئا ك

عبد الله بن مكنف عن أنس

حدثني آدم بن موسى قال سمعت البخاري قال عبد الله بن مكنف عن أنس فيه نظر ك وهذا الحديث حدثناه معاذ بن المثنى قال حدثنا يحيى بن معين قال حدثنا عبدة بن سليمان عن محمد بن إسحاق عن عبد الله بن مكنف عن أنس قال قال رسول الله صلى الله عليه وسلم أحد جبل يحبنا ونحبه على ترعة من ترع الجنة لا يعرف إلا به ولا يعرف إلا أنه يحبنا وتحبه هذا الباب ولية ثابتة وغيره هذا الوجه عن جماعة من أصحاب النبي صلى الله عليه وسلم عن النبي صلى الله عليه وسلم ك

عبد الله بن مليسة أبو إسحاق الكوفي

حدثنا محمد بن عيسى قال حدثنا عمر بن علي قال سمعت يحيى بن سعيد قال لم يرو أبو زهير عن أبي إسحاق عن عبد الله بن مليسة عن علي غير أن ابن عمر كان يمسح على الخرقة فأنكره وجعل يضحك ك حدثنا محمد قال حدثنا عباس قال سمعت يحيى قال أبو إسحاق الكوفي

أبو زهير عن عبد الله بن مليسة عن علي أن ابن عمر كان يمسح على الخرقة وقال محمد بن عبد الله بن نمير قال أبو إسحاق الكوفي كان هشيم يكره عبد الله بن مليسة ك حدثنا أحمد بن محمد قال حدثنا ابن نمير قال حدثنا أبي قال حدثنا إسماعيل بن أبي خالد عن قيس بن أبي حازم قال سمعت عبد الله بن مليسة يقول كان هذا أمثال لنا يعني مسلمين ليس لها ك

عبد الله بن أبي مرة الزوفي عن حارثة بن حداد

حدثني آدم بن موسى قال سمعت البخاري قال عبد الله بن أبي مرة الزوفي عن حارثة بن حداد قال البخاري لا يتابع عليه وطبعه حدثنا محمد بن أبي قال حدثنا أبو صالح قال حدثني الليث قال حدثني ابن أبي حبيب عن عبد الله بن أبي مرة الزوفي عن حارثة بن حداد أن رسول الله صلى الله عليه وسلم قال إن الله زادكم صلاة وهي الوتر فصلوها ما بين صلاة العشاء إلى أن يطلع الفجر ك وفي الوتر أحاديث وأسانيد جياد وأقوى ما في هذا الوجه ك

عبد الله بن محمد الجزري

حدثنا محمد بن إسماعيل قال حدثنا أبو نعيم قال حدثنا عبد الله بن محمد الجزري قال حدثنا عن عثمان بن حضر قال قال رسول الله صلى الله عليه وسلم لا نكاح إلا بولي وشاهدي عدل ك قال أبو نعيم هذا الحديث لا يصح عن النبي صلى الله عليه وسلم ك

عبد الله بن محمد بن عقيل

حدثنا أحمد بن محمد بن عبد الله بن محمد بن عقيل عن أبيه عن جده عن النبي صلى الله عليه وسلم أنه كان لا يتابع عليها ك حدثنا محمد بن أحمد بن البرسي قال حدثنا محمد بن علي قال سمعت أحمد بن حنبل عن عبد الله بن محمد بن عقيل قال ترك الناس حديثه ك حدثنا محمد بن أحمد قال سمعت معوية قال سمعت يحيى قال عبد الله بن محمد بن عقيل صدوق ك حدثنا أحمد بن محمد بن الحارث قال حدثنا عثمان بن سعيد قال سمعت يحيى بن معين يقول عبد الله بن محمد بن عقيل ليس بشيء ك حدثنا أحمد بن محمد قال سمعت البخاري قال عبد الله بن محمد بن عقيل في حديثه لا يتابع عليه وأما الغسل فلا يتابع عليه وأما الكلام في النكاح بولي فقد تواتر وفيه تواتر وعليه العمل وهو قول الخلفاء الراشدين وأما الغسل فلا يتابع عليه وأما زكوة الفطر فليس بثابت فيه عن النبي صلى الله عليه وسلم شيء وإنما يصح عن عمر بن الخطاب فعله ك

عبد الله بن رافع بن العياذ روى عنه عمر بن علي بن أنس

حدثنا أحمد بن إسحاق قال حدثنا أبو زرعة قال حدثنا أبو صالح قال حدثنا الليث بن سعد عن عمر بن علي بن أنس عن عبد الله بن رافع بن العياذ عن زينب بنت الحرث عن الفضل بن عباس عن رسول الله صلى الله عليه وسلم قال الصلاة مثنى مثنى وتشهد في كل ركعتين وتضرع وتخشع وتمسكن وتقنع يديك يقول ترفع يديك مستقبلا ببطونهما وجهك وتقول يا رب يا رب فمن لم يفعل ذلك فهي خداج ك حدثنا محمد بن إسماعيل قال حدثنا سعيد قال حدثنا سعيد بن عبد ربه بن سعيد عن أبيه عن الليث عن عبد الله بن رافع بن العياذ عن عبد الله بن رافع بن العياذ عن الحرث بن عبد الله قال رسول الله صلى الله عليه وسلم الصلاة مثنى مثنى فذكر نحوه غير أنه لم يذكر التشهد في الإسناد ورحمنا الله وإياه ك قال أبو عبد الله وكان عمر بن علي بن أنس عن النبي صلى الله عليه وسلم صلاة الليل مثنى مثنى فإذا خفت الصبح فأوتر بركعة ك

عبد الله بن رافع الصائغ المدني

حدثني آدم بن موسى قال سمعت البخاري قال عبد الله بن رافع الصائغ أبو محمد المدني عن مالك يعرف وينكر حديثه وكتابه أصح ك

عبد الله بن رافع مولى ابن عمر عن أبيه

حدثني آدم بن موسى قال سمعت البخاري قال حدثنا علي قال سمعت يزيد قال عبد الله بن رافع مولى ابن عمر وأبوه منكر الحديث ك حدثني الفضل بن جعفر قال حدثنا إسماعيل قال حدثنا علي قال سمعت يزيد وعبد الله بن رافع أحاديثهما ضعيفة ك وحدثنا أحمد بن علي قال حدثنا عباس قال سمعت يحيى يقول عبد الله بن رافع ضعيف ك وحدثنا ماجشاه حدثنا عبد الله بن أحمد بن الحسن قال حدثنا يعقوب بن محمد الزهري قال حدثنا عبد العزيز بن محمد قال حدثنا عبد الله بن رافع عن أبيه عن ابن عمر أن رسول الله صلى الله عليه وسلم نهى عن بيع الكالئ بالكالئ وهو بيع الدين بالدين ك ولا يتابع عليه لأن هو موضوعه لا يثبت ك

عبد الله بن نجي الحضرمي

حدثني آدم بن موسى قال سمعت البخاري

قال عبد الله بن الزبير فيه نظر ٥ وحدثنا حجاج ثنا ابن داود وبكر قالا حدثنا ابن وهب قال أخبرنا الليث بن صالح حدثني حيوة بن شريح
بكر قال سمعت عليا رضي الله عنه يقول ما قاتلت ولا أقاتل وما أنت بما عهد إلي ولا أقول إلا أن يقضي الله موسى به أنه يقضي بالعدل
وبالتساوي وإني لعلى اليقين ٥ وفيه وليه وكره هذا الوجه لقائب هذه الدولة ٥

عبد الله بن واقد عن أبي الزبير وقتادة

حدثنا محمد بن عبد الله بن الحسن العسقلاني ثنا محمد بن أحمد بن الوليد قال حدثنا محمد بن كثير قال حدثنا عبد الله بن واقد قال حدثنا أبو الزبير قال سمعت جابرا يقول قام فينا رسول الله
فقال أيها الناس سمعت محمدا الفتى صلى الله عليه وسلم يقول سيأتيكم ويأتي أمر يعرفون عليكم ويعرفونه عليكم ما يعرفون فأكرموا
أمر عمار ٥ وقد روي هذا من وجه آخر عن جابر وهذا الوجه لا يصح ومن هذه الدولة بكارة هذا الوجه ٥

عبد الله بن واقد أبو قتادة الحراني عن ابن جريج

حدثنا أبو عروبة ثنا محمد بن موسى الحراني ثنا عبد الله بن واقد قال سمعت أبا قتادة الحراني قال الحاكم تركوا منكر الحديث ٥ وحدثنا عبد الله بن أحمد قال سمعت أبي يقول أبو قتادة وعبد الله بن واقد ليس بشيء ٥ حدثنا عبد الله قال قلت لأبي لعبد الله بن عمر ليس بعلم صحيح ذكر أن أبا قتادة الحراني كذب فيعلم ذلك عند جرا
قال هو لا يعني أهل حران يحملون عليه كان أبو قتادة يحدث الصدق إن شاء ليس بشيء وأنا أعلمه وذكره بخير وقلت له
أنهم يحملوا عن أبي عروبة وعن أنه دفع إليه كتابا مستعيرا لينسخه فقرأ عليهم حتى بلغ موضعا من الكتاب فيه شك أبو عروبة
فرمى بالكتاب فقال لقد رأيته وهو يشبه أن يكون كتاب الكتب أو يشبه الناس وأنكرها ودفعه ثم قال لعله كتبه واحتاج الشيخ
وقد ما أنبه كان يشبه الناس ما علمته إلا كان يحدث الصدق ثم قال خرج أبو قتادة إلى الأوزاعي فلما مات في بعض الطريق لقيه
نوح فقد رجعوا عند الأوزاعي فقال لهم أبو قتادة أسماع لم يحضر قال الله لتعلم أنهم مستكبرون وعنه الذي قال الله فيه هذا
قال لي كان إذا حدثنا يقول رجل قال رجل حتى ذكر الثاني وشدد وعنه يقول حتى ذكر الثاني وشدد قال أبي أنهم أما قتادة فإن
يد الله والله أعلم ٥

عبد الله بن أبي هند عن أبي عبيدة بن عبد الله

قال عبد الله بن أبي هند عن أبي عبيدة بن عبد الله بن أعنة أبو مالك الأشجعي قال الحاكم ولا يصح حديثه وهذا الحديث حدثنا
محمد بن أحمد بن الحسن بن شاذان ثنا عائذ أبو النعمان سنة ثمان وأربعين قال حدثنا عبد الله بن أحمد بن زاذان قال حدثنا أبو مالك الأشجعي قال حدثنا عبد الله بن أبي هند
عن أبي عبيدة بن عبد الله قال كان أبي يخرج إلى المسجد الجراع والناس مرفوعة صلوة الصبح فيجلس فيهم ٥

عبد الله بن أبي أبو الزعراء سمع ابن مسعود وفيه كلام ليس في حديثه الناس

حدثنا أبو عروبة قال سمعت الحاكم قال عبد الله بن أبي الزعراء الكندي كوفي سمع ابن مسعود سمع منه سلمة بن كهيل الشقاعة ولا يتابع على حديثه وهذا الحديث
حدثناه محمد بن عبيد بن أسباط وعلي بن عبد العزيز قالا حدثنا أبو نعيم قال حدثنا سفيان عن سلمة بن كهيل عن أبي الزعراء قال ذكر ولا
عند عبد الله الدجال فقال نفر فوق ليلتها الناس ثلثة فرق فرقة يلتحقون بأرض أبيها منابت الشيح وفرقة يأخذ شيئا
هذا الفرات يقاتلهم ويقاتلونه حتى يجمع المؤمنون إلى الشام والشام فيبعثون إليه طليعة فيهم فانتهى على فرس أشقر أو أبلق فيقتلون
ثم يرجع إليهم شيء قال وحدثني أبو مالك عن ربيعة بن ناجد عن عبد الله قال فرس أشقر قال عبد الله ويكم أهل الكتاب أن المسيح يبرز
فيقتله وما أسمعه يحدث عن أهل الكتاب حدثنا غير هذا حتى يخرج يأجوج ومأجوج فيموجون في الأرض فيفسدون فيها ثم قرأ
عبد الله وهم من كل حدب ينسلون ثم يبعث الله عليهم دابة مثل هذه الدعبة فتجيء لتسماعهم ومناخرهم فيموتون فتغلي الأرض
منهم فيرسل الله ما شاء الله أن يرسل منهم ثم يبعث الله ريحا فيها أن مهر بارة ولا يبقى على وجه الأرض مؤمن إلا كفته تلك الريح

ثم يقوم الساعة على شرار الناس يرفض ذلك الصور من الشيء إلا أمر يسيح فيه فلا يبقى حليم ولا يبقى
ثم يكون من الحكم بينهم بالتحاكم يكون فلا يبقى حلو إلا حلوه من مسني ثم يرسل الله سبحانه وتعالى
ما كمي التحال فيلبث أحسادهم فكأنهم وذلك كما يلبث الأرض من الله ثم قرأ عبد الله الآية
الأرض فأحيينا به الأرض بعد موتها كذلك النشور ثم يقول ملك ما بين السماء والأرض فيسمع فيه
يدخل فيه فيهومون فيخرجون كبر رجل واحد فيما أنزل الله عز وجل ثم يقول الله تبارك وتعالى للخلق قفوا فاسألوهم
شيئا الأهوم يقول له بلغه فيقفون فيقول ما تعبدون فيقولون نعبد الله فيقول هل رأيتموه فيقولون لا فيقول هل رأيتم
وعزتي لو رأيتموه لكان أشد لي عبادة ثم يقول ما تعبدون فيقولون نعبد المسيح فيقول هل رأيتموه فيقولون لا
السراب وكذلك لمن كان يعبد من دون الله شيئا ثم قرأ عبد الله وهو قوله هم مسئولون عن المسلمين ما لهم
لعبد الله لا تشرك به شيئا فيلتفت هم من أو هم من يقولون لعبد الله لا تشرك به شيئا فيقول هل تعرفون
لنا عرفناه فعند ذلك يكشف عن ساق ولا يبقى مؤمن إلا خر لله ساجدا وفيها المنافقون
فيقولون ربنا فيقول فيكم لله أمس إلى السجود ولم يستطيعوا فيضرب على جهنم فيمر الناس
كلمح البرق ثم كمر الريح ثم كمر الطير ثم كأشد جري الخيل ثم كجري الرجل سعيا ثم كجري الرجل
رجل يتلقى على بطنه فيقول رب أنى فيقول لم تكن أتيت فيقول لما تكلمت عملك ثم يأذن الله في الشفاعة فيكون
جبريل ثم ابن هبة خليل الله ثم موسى وقال عيسى قال سلمة لا أتبين أيهما قال ثم يقوم نبيكم صلى الله عليه وسلم
يشفع فيه وهو المقام المحمود الذي وعده الله عيسى أن يبعثك ربك مقاما محمودا فليس من نفس إلا تنكر
وهو يوم الحسرة قال فيرى أهل النار الشفعة التي الجنة فيقال لو عملتم وبيا أهل الجنة الجنة التي في الجنة ثم قال لولا أن الله علم
ثم يشفع الملائكة والنبيون والشهداء والصالحون والمؤمنون فيشفعهم الله ثم يقول الله أرحم الراحمين
من جميع الخلق برحمته حتى ما يترك فيها أحدا فيه خير ثم قرأ عبد الله قل يا أيها الكافرون ما أشركتم في سبع
المثاني ولم نكن نكفر المشركين وكنا نخوض مع الخائضين وكنا نكذب بيوم الدين وعقد أربعا وقال ستين بين صم
ووصفه أبو نعيم ثم قال ثم يقول هؤلاء أحد فيه خير حتى ما يترك أحدا فيه خير فإذا أراد الله أن يخرج منها الجزاء
والولدان فيجيء الرجل والمؤمنين فيشفع فيقال له وعز فاجرا فليخرجه فيجيء الرجل فيعرفهم ولا يعرف أحدا فيقول الرجل الرجل يا فلان
أنا فلان فيقول ما أعرفك فيقولون ربنا أخرجنا منها فإن عرفنا فأنا نحن فيقول اخسئوا فيها ولا تكلمون قال فإذا قال ذلك أيسوا
عليهم فلم يخرج منهم بشر ٥

عبد الله بن يزيد الهذلي مدني

حدثنا أبو عروبة قال سمعت الحاكم قال عبد الله بن يزيد الهذلي يقال أبو نمس قال الحاكم يقال حسين بن عبد الله بن عبيد الله بن عباس وعبد الله بن يزيد بن نمس
يقال أبو نمس قال الحاكم يقال حسين بن عبد الله بن عبيد الله بن عباس وعبد الله بن يزيد بن نمس

عبد الله بن يسار وهو ابن أبي ليلى عن علي

حدثنا أبو عروبة قال سمعت الحاكم قال عبد الله بن يسار وهو ابن أبي ليلى عن علي ولا يصح
وهذا الحديث حدثناه موسى بن الحسن قال حدثنا أبو بكر بن أبي سعيد وخالد بن مرداس قالا حدثنا أبو جعفر الرازي عن ابن أبي ليلى عن عبد الرحمن
بن الأصبهاني عن المختار بن عبد الله بن أبي ليلى عن أبيه عن علي قال من قرأ الحاء فليسر عن النظرة ٥ ولا يتابع عليه ٥

عبد الله بن يسار وهو ابن أبي نجيح

حدثنا أبو عروبة قال سمعت الحاكم قال عبد الله بن أبي نجيح كان يتهم بالاعتزال والقدر حدثنا
أحمد بن علي الأبار قال حدثنا أبو غسان قال سمعت جريرا يقول ابن أبي نجيح ولم أكتب عنه كان يرى القدر حدثنا
سويد بن سعيد قال حدثنا مسلم بن خالد الزنجي عن ابن جريج قال قال مجاهد لبعض أمرائك معوذ الله يعني ابن أبي نجيح ٥

حدثنا معاذ بن فضالة ثنا هشام بن سعد عن زيد بن أسلم عن أبيه قال كان في الحج إذا كان يوم الحج الأكبر
يحج كان يوم الجمعة أو يوم عرفة وكان ابن عمر يشهد فاستدل بذلك حدثنا محمد بن عيسى الأحول
ثنا الحسن بن علي ثنا يزيد بن هارون أنبأ هشام بن سعد عن زيد بن أسلم قال سمعت يحيى بن يعمر يقول كان يزيد بن صوحان قال لي ولابن
أبي عدي أين تريدان الحج فقلنا نريد الحج فقال هل تعرفان هذين الرجلين اللذين يسألان الناس عن الحج
الذي يأتي فيه الناس يوم الحج الأكبر فقلنا لا فقال هذا علي بن أبي طالب فأتيناه فسألناه عن الحج فقال كان
الذي يأتي فيه الناس يوم الحج الأكبر يوم النحر وإنما سمي الحج الأكبر لأن ناسا قد اعتمروا في الحج فزعموا أن
ذلك يجزئ عنهم فنادى أن لا يحج مشرك بعد هذا العام ولا يطوف بالبيت عريان ثم أرسل إلى أبي بكر فأقبل
راجعا وأمره أن ينادي ببراءة فأقبل أبو بكر راجعا فقال يا رسول الله أرسلت إلي بشيء أم أمرت أن أبلغه
أنا أو رجل من أهلي فقال لا ولكن أمرت أن أبلغه أنا أو رجل من أهلي ثم أرسل إلى أبي بكر أن ارجع إلى
مكانك فرجع أبو بكر إلى مكانه فأتى النبي صلى الله عليه وسلم وهو يخطب الناس يوم النحر فلما رآه قال
ما وراءك يا أبا بكر أمير أو مأمور فقال مأمور فمضى أبو بكر يخطب الناس فلما فرغ أبو بكر من خطبته
قام علي فقرأ صدرا من براءة حتى بلغ أربعين آية أو نحوها فنادى بها في الناس يوم النحر أن لا يحج مشرك
بعد هذا العام ولا يطوف بالبيت عريان ثم أرسل إلى أبي بكر أن ارجع إلى مكانك فرجع أبو بكر إلى مكانه
فأتى النبي صلى الله عليه وسلم وهو يخطب الناس يوم النحر فلما رآه قال ما وراءك يا أبا بكر أمير أو مأمور
فقال مأمور فمضى أبو بكر يخطب الناس فلما فرغ أبو بكر من خطبته قام علي فقرأ صدرا من براءة حتى بلغ
أربعين آية أو نحوها فنادى بها في الناس يوم النحر أن لا يحج مشرك بعد هذا العام ولا يطوف بالبيت عريان
ثم أرسل إلى أبي بكر أن ارجع إلى مكانك فرجع أبو بكر إلى مكانه فأتى النبي صلى الله عليه وسلم وهو يخطب
الناس يوم النحر فلما رآه قال ما وراءك يا أبا بكر أمير أو مأمور فقال مأمور فمضى أبو بكر يخطب الناس
فلما فرغ أبو بكر من خطبته قام علي فقرأ صدرا من براءة حتى بلغ أربعين آية أو نحوها فنادى بها في الناس
يوم النحر أن لا يحج مشرك بعد هذا العام ولا يطوف بالبيت عريان ثم أرسل إلى أبي بكر أن ارجع إلى مكانك
فرجع أبو بكر إلى مكانه فأتى النبي صلى الله عليه وسلم وهو يخطب الناس يوم النحر فلما رآه قال ما وراءك
يا أبا بكر أمير أو مأمور فقال مأمور فمضى أبو بكر يخطب الناس فلما فرغ أبو بكر من خطبته قام علي فقرأ صدرا
من براءة حتى بلغ أربعين آية أو نحوها فنادى بها في الناس يوم النحر أن لا يحج مشرك بعد هذا العام ولا يطوف
بالبيت عريان ثم أرسل إلى أبي بكر أن ارجع إلى مكانك فرجع أبو بكر إلى مكانه فأتى النبي صلى الله عليه وسلم
وهو يخطب

حدثنا محمد بن عبد الرحمن وأخبرنا عبد الملك بن الماجشون قال أخبرنا عبد الرحمن بن إسحاق قال أخبرني محمد بن
إسحاق حدثنا محمد وأخبرنا عباس قال سمعت يحيى قال أخبرنا عبد الرحمن بن إسحاق الكوفي بمعناه ٥ وقال فيه موضع آخر عن عبد الرحمن
بن إسحاق حدثنا أحمد بن سعد بمعناه ٥ وحدثنا به حدثناه عبد الله بن أحمد بن إبراهيم بن مسرة قال أخبرنا أبي قال أخبرنا عبد الرحمن
قال أخبرنا عبد الواحد بن زياد عن عبد الرحمن بن إسحاق عن النعمان بن سعد قال سمعت المغيرة بن شعبة على المنبر يقول قال رسول الله
صلى الله عليه وسلم شعبان امرؤ مع القائمة على الشراك اللهم سلم سلم ٥ حدثنا محمد بن سعد قال سمعها عفان وأخبرنا إسحاق
بن إبراهيم قال أخبرنا عبد الواحد بن زياد قال أخبرنا عبد الرحمن بن إسحاق قال سمعت النعمان بن سعد يقول سمعت عليا يقول قال رسول الله
صلى الله عليه وسلم اللهم بارك لأمتي في بكورها ٥ أما الحديث الثاني فقد رواه بلفظ غير هذا الوجه وأما الحديث الأول فقد
رواه روح بن زنباع

عبد الرحمن بن أيوب الشكوني عن عكاف ولا يتابع عليه

حدثنا الحسين بن إسحاق التستري قال أخبرنا عبد الرحمن بن أيوب بن سعد الشكوني قال أخبرنا المعافى بن خالد الجريري
عن أبيه عن جده قال قال رسول الله صلى الله عليه وسلم إن الله أذن لأهل الجنة في الجنة بالتجارة لئلا يعلموا أنهم فيها ٥
ليس يعرف وحديث عكاف ولا حديث نافع فلهما أثر في هذا بإسناد مجهول ٥ حدثناه الحسن بن عياد قال أخبرنا محمد بن
جعفر الشيباني قال أخبرنا إبراهيم بن أبي إسحاق الدارني قال أخبرنا إسماعيل بن نوح عن رجل وليس بالمشهور عن أبيه عن جده قال قال رسول الله
صلى الله عليه وسلم لو تبايع أهل الجنة ولم يتبايعوا إلا بالهبة لبعوا إلا بالهبة هذا أولى وليس له إسناد ٥

عبد الرحمن بن أمية الثقفي كوفي جويبة وهم

حدثنا محمد بن عبد الله الحضرمي قال أخبرنا يوسف بن أبي إسحاق قال سمعت أبي يحدث
عبد الرحمن بن أمية الثقفي بذكر فضيل بن مرزوق عن عطية عن أبي سعيد قال قال رسول الله صلى الله عليه وسلم إن الله عليا لم يعطني إياها إنما
من حفظني فيهم كان عليه ولي الله حافظا ومن لم يحفظني فيهم تخلى الله منه ومن تخلى الله منه أوشك أن يأخذه ٥ هذا الذي روى فضيل
بن مرزوق عن محمد بن خالد الضبي عن عكاف مثله

عبد الرحمن بن بشر الغطفاني مجهول في النسب والرواية حديثه

غير محفوظ حدثناه محمد بن يحيى بن زنبار قال أخبرنا العباس بن بكار قال أخبرنا عبد الرحمن بن بشر الغطفاني عن أبي إسحاق عن أبي
عن علي قال سألت رسول الله صلى الله عليه وسلم عن الأشربة على وجه الوداع فقال رسول الله صلى الله عليه وسلم حرم الله الخمر بعينها
والسكر من كل شراب ٥ ليس له وحديث أبي إسحاق أصل وهذا يعرف عن عبد الله بن شداد عن ابن عباس مرفوعا ٥

عبد الرحمن بن أبي بكر المليكي

حدثني أحمد بن موسى قال سمعت البخاري قال عبد الرحمن بن أبي بكر المليكي منكر الحديث ٥ وحدثنا محمد
قال حدثنا معوية قال سمعت يحيى يقول عبد الرحمن بن أبي بكر المليكي ضعيف ٥ وحديثه ما حدثناه علي بن عبد العزيز قال حدثنا
أبو حذيفة قال حدثنا عبد الرحمن بن أبي بكر المليكي عن زائدة بن مصعب عن أبي سلمة عن أبي هريرة قال قال رسول الله صلى الله عليه وسلم
وقرأ الآية الأولى ثم المؤمن عقم وكل سوء وهذا زائدة بن مصعب بن شبيب بن جبير بن شيبة بن عثمان بن طلحة بن عثمان بن عبد الدار ٥
حدثنا علي بن عبد العزيز قال حدثنا محمد بن أبي نعيم الواسطي قال حدثنا يزيد بن هرون قال أخبرنا عبد الرحمن بن أبي بكر المليكي عن موسى بن عقبة عن نافع
عن ابن عمر قال قال رسول الله صلى الله عليه وسلم وأذن له منكم المدعا فتحتكه لبواب الدكة ٥ لا يتابع عليها ٥ حدثنا أبو بكر بن أبي داود
الغنبي قال حدثنا عبد الرحمن بن أبي بكر المليكي التيمي عن القاسم عن عائشة زوج النبي صلى الله عليه وسلم أن رسول الله صلى الله عليه وسلم قال من أعطي حظه
والرفق أعطي حظه من خير الدنيا والآخرة ومن حرم حظه من الرفق حرم حظه من خير الدنيا والآخرة ٥ أما الحديث الأولين فلا يتابعه عليها
الا من هو دونه أو مثله ٥ وأما الرفق فقد روي فيه أحاديث وغير هذا الوجه بأسانيد جياد وألفاظ مختلفة ٥

عبد الرحمن بن أبي أمامة الأنصاري

حدثنا موسى بن سعيد الجانبي قال أخبرنا عبد الرحمن بن أبي أمامة
عن أبيه عن جده قال أتى رجل إلى النبي صلى الله عليه وسلم ٥ وهذا الحديث حدثناه محمد بن إسماعيل قال أخبرنا أبو سلمة
قال أخبرني إبراهيم بن إسماعيل بن مجمع عن عبد الرحمن بن أبي أمامة عن أبيه عن جده أن رسول الله صلى الله عليه وسلم أتاه رجل
عبد الله بن أبي أوفى وعليه كساء ملبد به فقيه برد الحمام وقد روي عن أبي أمامة ذلك في هذا والرواية فيها أبين

عبد الرحمن بن أبي رزين الشامي

حدثنا محمد بن عيسى قال أخبرنا محمد بن علي قال سمعت أحمد بن حنبل يقول عبد الرحمن بن أبي رزين
عبد الرحمن بن أبي رزين ثقة هو قال أبو زرعة هو قال أبو حاتم هو في الحديث ٥ حدثنا أحمد بن أبي خيثمة قال سمعت يحيى بن معين يقول
عبد الرحمن بن أبي رزين ثقة صعب قلبه تكتب حديثه قال أبو علي صعب ٥ حدثنا أحمد بن محمد قال أخبرنا علي بن المديني
سألت يحيى عبد الرحمن بن أبي رزين فقال عبد الرحمن صعب قلبه قال أبو نعيم ٥ وحديثه ما حدثناه أبو سعيد بن زيد
قال أخبرنا إسرائيل بن موسى قال أخبرنا عبد الرحمن بن أبي رزين قال أخبرنا عكارمة عن عبد الله بن عمر قال قال
رسول الله صلى الله عليه وسلم إنها لكنه كنح وجه فلان أو ترجب جاء المسك ٥ وهذا الإسناد عن أبي عبد الله عليه وسلم
الدنيا ملعونة ملعون ما فيها إلا ذكر الله وما والاه وعالما ومتعلما ٥ وهذا الإسناد ثابت بالنقل في الدنيا ما كان
لله منها تمقد وسائرها النار ٥ ولا يتابعه إلا من هو دونه أو مثله ٥

عبد الرحمن بن أبي عمرة مجهول

يقل الحديث لا يتابع على حديثه حدثناه موسى بن علي الخلي قال أخبرنا عبد الله بن عمر بن أبان قال أخبرنا الأوزاعي
عن علي بن أبي طلحة عن أبي مروان عن عبد الرحمن بن ثابت عن أنس قال قال رسول الله صلى الله عليه وسلم إن الإيمان ليأرز إلى المدينة كما تأرز الحية إلى جحرها ٥
وقد رواه بندار بن الهاد عن عبد الله بن دينار عن ابن عمر عن النبي صلى الله عليه وسلم فقال إن الإيمان ليأرز إلى المدينة ٥ وهذا
الإسناد أجود من الأول ٥

عبد الرحمن بن أبي قيس الأودي

حدثنا عبد الله بن أبي داود قال حدثنا عبد الله بن محمد بن أسماء قال حدثنا جويرية ح وحدثنا
أبي قيس عبد الرحمن بن أبي قيس قال كنا وكنا وجرى كذا وهو كذا في إحدى بنيه وحديثه
قال حدثنا أبو عاصم عن سفيان عن أبي قيس عن هزيل عن المغيرة بن شعبة أن رسول الله صلى الله عليه وسلم مسح على الجوربين والنعلين
الجوربين فيهما النعلين ٥

عبد الرحمن بن جرير الأيلي ويقال الغزاري مجهول بالنقل لا يتابع على حديثه

حدثنا أحمد بن محمد قال حدثنا محمد بن يحيى أبو جعفر الزاهد حدثنا عبد الرحمن بن جرير بن عبيد بن جليد بن نباتة التنوخي قال حدثنا
أبو حازم سلمة بن دينار قال سمعت سهل بن سعد الساعدي يقول قال رسول الله صلى الله عليه وسلم إن الله كل بسانه ولم
يشف عليه ٥ وفيه رواية ووجه آخر نحو هذا أو يقاربه في المعنى ٥

عبد الرحمن بن حرملة المدني

حدثنا عبد الله بن أحمد بن حنبل قال حدثني أبي قال أبو بكر بن داود قال سمعت يحيى بن سعيد عن ابن حرملة فضعفه ولم يرضه ٥ حدثنا محمد بن كاتب
قال حدثنا إبراهيم بن سعيد قال حدثنا علي بن عبد الله قال سمعت يحيى بن سعيد يقول محمد بن عمرو أحب إلي من ابن حرملة قال علي
فقلت ليحيى وما زلت ابن حرملة قال لو شئت أن أقيمه أشياء ٥ قال علي قلت ليحيى كان يأتي قال نعم ٥ حدثنا محمد بن إسحاق
صالح قال سمعت علي بن المديني يقول ما رأيت يحيى في ابن حرملة فقال الخير وعندي مثل يحيى بن سعيد قال سمعت سعيد بن المسيب ٥ حدثنا
عبد الله قال سمعت أبي يقول ابن حرملة كذا وكذا ٥

عبد الرحمن بن حضير

حدثنا محمد بن إسماعيل ومحمد بن سعيد
قال حدثنا محمود بن غيلان قال سمعت وكيع وسئل عن عبد الرحمن بن حضير فقال كان يرى رأي الخوارج وكان يحج أفقه
عبد الرحمن بن حرملة عن ابن مسعود حدثني أحمد بن موسى قال سمعت البخاري قال عبد الرحمن بن حرملة عن ابن مسعود

[illegible] عن عبد الله بن مسعود قال كنا [illegible] عن النبي صلى الله عليه وسلم [illegible] عن عبد الله بن مسعود قال كنا نغزو مع رسول الله صلى الله عليه وسلم ليس لنا نساء ولا نحصي عنه خصاء الصغار وفتية السن ونحتم الذهب وجلود الأتان والتبيع بالربيع لغير حلها والضرب بالكعاب وعن الرجل عن محله وجز الصبي عن محله وعند القيام والنزال الا بالمعوذات ٥ وبعض الالفاظ التي ذكرها الحسن بن [illegible] وفيه القيام ليس لها أصل ٥

عبد الرحمن بن محمد عن عمر بن ذر به حديث عن محمود والسر بسهو والمثل

حدثناه عبد الرحمن بن محمد بن مسلم التاجي قال حدثنا عبد الله بن جعفر المقدمي الخراعي قال حدثنا عبد الرحمن بن محمد عن عمر بن ذر به عن أبي عبيدة الأنماري قال قال رسول الله صلى الله عليه وسلم ركعتان على فلتة مفقود والسر ٥ والذي نفسي بيده لهما أتم وأتم وغير هذا الوجه ٥

عبد الرحمن بن دينار أبو يحيى القتات كوفي

حدثنا أبو موسى قال سمعت عبد الرحمن بن دينار قال سمعت قلت لأبي يحيى القتات فقال اسمه عبد الرحمن بن دينار قال سمعت قلت لأبي يحيى القتات فاستنهرته وقال لم يكن هذا عندنا ٥ حدثنا عبد الله بن جبل قال كان شريك يضعف أبا يحيى القتات وكان زهير يقول أبو يحيى الكناسي ٥ حدثنا أحمد بن داود قال حدثنا أحمد بن حنبل قال قلت لأبي عبد الله أبو يحيى القتات قال ثقة عن أسرائيل أحاديث مناكير جدا كثيرة قال وأما حديث سفيان عنه فمقارب قلت لأبي عبد الله فهذا وقبل أسرائيل قال الذي سمع أقدم أقول لأسرائيل ثم قال أسرائيل مستقيم من أبي يحيى فهذا يدل على أنه قد روى عن غير أبي يحيى فأبو يحيى مما كثير من هذا وقبل أبي يحيى

حدثنا محمد بن عيسى قال حدثنا مسلم قال حدثنا علي قال قيل ليحيى أرأيت أسرائيل روى عن أبي يحيى القتات ثلثمائة حديث فقال ثلثمائة حديث فقال لا يموت منها ولا قال أبو هريرة ولا جرم لم يكن بالقوي ٥ حدثنا محمد بن عيسى قال حدثنا عباس قال سمعت يحيى يقول أبو يحيى القتات ضعيف ٥ وحديثه ما حدثناه محمد بن إسمعيل قال حدثنا يحيى بن بكير قال حدثنا أسرائيل عن أبي يحيى القتات عن مجاهد عن أبي هريرة قال قال رسول الله صلى الله عليه وسلم ألا أنبئكم بأهل الجنة قلت بلى قال كل ضعيف متضعف ذو طمرين لو أبر على الله لأبره ألا أنبئكم بأهل النار قلت بلى يا رسول الله قال كل جعظري جواظ ٥ وهذان وليه ووهم أخرجوه هذا في الذي ٥

عبد الرحمن بن زيد بن أسلم

حدثنا عبد الله قال سمعت أبي يضعف عبد الرحمن بن زيد بن أسلم قال وحدثنا منكر حديث أدلت كنا ميتتان ودمان ٥ حدثنا محمد بن عبد الحميد قال حدثنا أحمد بن محمد الأكمه قال سمعت يحيى يقول عبد الرحمن بن زيد بن أسلم ليس بشيء ٥ حدثنا عبد الله بن أحمد قال حدثني أبي قال حدثنا الحوتكي عيسى الأطباع قال سمعت عبد الرحمن بن زيد بن أسلم يحدث عن أخيه أسامة بن زيد عن أبيه عن ابن عمر قال أحل لنا ميتتان ودمان سمعته يحدث به عن أبيه عن ابن عمر ٥ حدثنا محمد بن عبد الله قال حدثنا عبد الملك بن عبد الحميد قال سمعت أبا عبد الله يقول عبد الله بن زيد بن أسلم أثبت وعبد الرحمن قلت أثبت قال نعم فقلت لعبد الرحمن قال كذب ليس مثله ومضعف وأمره قليل ٥ حدثني محمد قال حدثني عبد الملك قال قال أبو خالد بن خراش قال لي الدارقطني ومعن وعامة أهل المدينة لا تريد عبد الرحمن بن زيد بن أسلم إنه كان لا يدري ما يقول ولكن عليك بعبد الرحمن بن زيد ٥ حدثنا محمد بن عيسى قال حدثنا عمر بن علي قال سمعت عبد الرحمن يحدث عن عبد الله بن زيد وأسامة بن زيد ولم أسمعه يحدث عن عبد الرحمن بن زيد بشيء قط ٥ حدثنا زكريا بن يحيى قال حدثنا محمد بن المثنى قال ما سمعت عبد الرحمن يحدث عن عبد الرحمن بن زيد بن أسلم شيئا ٥ حدثنا إبراهيم بن موسى قال سمعت محمد بن عبد الله بن عبد الحكم قال سمعت محمد بن إدريس الشافعي قال ذكر لمالك حديثا فقال وحدثك فذكر إسناده المنقطع فقال اذهب إلى عبد الرحمن بن زيد يحدثك عن أبيه عن جده ٥ حدثنا عبد الله بن محمد بن سعد وهب المروزي قال حدثنا أحمد بن عبد الله بن زيد بن أسلم قال حدثنا سفيان بن عبد الملك قال قال لي عبد الله بن أبي بكر كان عبد الله بن زيد بن أسلم أكبر وعبد الرحمن

حدثني أبي قال سمعت الحكم بن [illegible] قال حدثنا عبد الرحمن بن زيد بن أسلم [illegible] ٥ [illegible] والثاني [illegible] ٥ حدثنا الحسن بن عبد الله الفارسي قال أبو داود قال أولاد زيد أسامة وعبد الله وعبد الرحمن كلهم معه [illegible] قال حدثنا محمد بن بشر قال حدثنا [illegible] عن عروة بن الزبير عن أبيه عن أبي هريرة قال [illegible] ٥ وهذا الحديث حدثناه محمد بن إسمعيل قال حدثنا يحيى بن سليمان قال حدثنا عبد الله بن وهب قال أخبرني عبد الرحمن بن زيد بن أسلم عن عقيل عن المغيرة بن حكيم أنه سمع أبا هريرة يقول والله لأحدثن رسول الله صلى الله عليه وسلم من الأحاديث التي حدثني وأنا أنظر إليه وأنا أسمع منه فأذن له فكان يكتب بيده ويعي بقلبه وأنا كنت أنظر إلى يده وقد روي عن عبد الله بن عمرو أنه كان يكتب ما يسمع منه فأذن له في الكتاب لأنه أمية متقاربة لا استانية في الدين

عبد الرحمن بن سليمان الأصبهاني

حدثنا محمد بن عيسى قال حدثنا العباس قال سمعت يحيى قال عبد الرحمن بن سليمان الأصبهاني كبير شيء روى عنه حران بن الأصبهاني وغيره ٥

عبد الرحمن بن سليمان الغسيل

حدثنا أحمد بن محمود الهروي قال حدثنا عثمان بن سعيد قال سألت يحيى بن معين عن عبد الرحمن بن الغسيل فقال صويلح ٥

عبد الرحمن بن صباح الأشعري

حدثنا أبو موسى قال سمعت ثابت بن أنس قال عبد الرحمن بن صباح الأشعري عن عبد الرحمن بن غنم قال البخاري فيه نظر ٥ وهذا الحديث حدثناه عثمان بن أحمد بن إبراهيم الدقاق قال حدثنا أحمد بن عبيد بن ربيعة التيمي قال حدثنا محمد بن سلمة الحراني عن محمد بن إسحاق عن عبد الرحمن بن أبي بكر قال حدثني عبد الرحمن بن صباح الأشعري عن عبد الرحمن بن غنم الأشعري وكانت له صحبة قال كنا جلوسا عند رسول الله صلى الله عليه وسلم في المسجد فقال إني لبينا أنا جالس معكم إذ تنبه إلي ملك وهذه السحاب فسلم علي ثم قال لي أبشر يا أبا مالك إنه ليس آدمي أكثر على ربك منك ٥ وقد روي نحو هذا بإسناد أضعف وفيه زيد بن أبي أنيسة والإسناد الجياد عن النبي صلى الله عليه وسلم أنه قال الناجية ولد آدم يوم القيامة والآخر ٥

عبد الرحمن بن عمر أبو بكر البكراوي الدقي

حدثنا عبد الله بن أحمد قال سألت أبي عن عبد الرحمن بن عثمان البكراوي فقال كتب الناس حديثه ٥ حدثنا محمد بن عيسى قال حدثنا عباس قال سمعت يحيى يقول أبو بكر البكراوي يضع الحديث ٥ حدثنا أبو موسى قال سمعت أبا الحارث قال أبو بكر البكراوي

عبد الرحمن بن عثمان التيمي قال حدثنا حماد بن سلمة عن أبي التياح عن مطرف بن عبد الله قال لا تدعوهم بكنية عبد الله إلا لله ولم يخرجه البخاري وكلاهما ٥ وحدثنا
ما حدثناه خلف بن قاسم والحسن بن الحسن بن الحباب قالا حدثنا عبد الرحمن بن عمر بن حبيب الدحول قال حدثنا أبو الحسن عبد الرحمن بن عبد الله
بن عبد الحكم المصري قال قرأت على محمد بن إدريس الشافعي بمكة أخبرك الشيخ بكاء عن مشايخ قال حدثنا عبد الله بن عمر أن رسول الله صلى الله عليه وسلم
قنتها وهو على المنبر يحرك الشفتين ويدعو ٥ وقال الوليد بن مسلم عن زهير بن محمد عن محمد بن المنكدر عن جابر بن عبد الله عن النبي صلى الله عليه وسلم
أنه قرأ سورة الرحمن فقال الجن كانوا أحسن منكم ردا ما قرأت عليهم هذه الآية فبأي آلاء ربكما تكذبان إلا قالوا ولا بشيء من نعمك ربنا نكذب
جميعا فلك الحمد ٥

عبد الرحمن بن عبد الله بن مسعود المسعودي كوفي تغير في آخر عمره

حدثنا محمد بن عيسى قال حدثنا عمرو بن علي قال سمعت يحيى يقول رأيت المسعودي سنة ثلاث وأربعين ومائة
فإذا كلمه ٥ حدثنا محمد قال حدثنا عمرو بن علي قال سمعت معاذ بن معاذ يقول رأيت المسعودي سنة أربع وخمسين ومائة
يعني أنه قد تغير حفظه وقال حدثنا عمرو قال حدثنا أبو قتيبة قال رأيت المسعودي سنة ثلاث وخمسين ومائة وكتبت عنه وهو يتماسك ورأيته سنة
سبع وخمسين ومائة يدخل إلى أبي داود ويكتب عنه فقلت له أتسمع أن تحدث عنه وأنا حي ٥ حدثنا محمد بن عبد الوليد بن يزيد
الأنطاكي قال حدثنا الهيثم بن جميل قال رأيت المسعودي وعليه قباء أذرب كثيف وعليه سيف وفي وسطه خنجر وعليه قلنسوة طويلة أكثر
وزناره عليها مكتوب بالحمرة مسعود ٥ حدثنا الهيثم بن خارجة قال حدثنا أحمد بن عبد الله الذهلي قال حدثنا أبو النضر قال حدثنا سنة ثلاث
للمسعودي وتاب عليه فلبس سوادا فقال له لو كنت تنقل الحطب والحجر إلى الكوفة لكان خيرا لك ٥ حدثنا محمد بن عيسى قال حدثنا
محمد بن عمر بن زياد الصيرفي قال كان أبو نعيم وشاكر عن حديث عن المسعودي لو تابعت تحلا عليه قبا أسود وشاشية بيضاء وتنتهي خنجر
كنت تكتب عنه ثم قال رأيت المسعودي بها كذا ومكتوب بين كتفيه بياض مشبك فيك كهم الله ٥ حدثنا محمد بن عيسى قال حدثنا
صالح قال حدثنا علي قال سمعت معاذ بن معاذ قال قدم علينا المسعودي قدمتين البصرة يملي علينا أملى قال ثم لقيت المسعودي بهمدان سنة أربع
وخمسين وما أنكرته قليلا ولا كثيرا فحمل علي علي ثم أذن لي فيه ومعي عبد الله بن عثمان ما أنكرته قليلا ولا كثيرا قال ثم قدمت عليه
قدمة أخرى مع عبد الله بن حسن فقلت لمعاذ سنة كم قال سنة أحدى وستين فقال يحيى بن سعيد لمعاذ وهو إلى جنبه خرجت قبل أن تولد
ستين فقال معاذ قبل ستين بسنة أو نحو ذلك فقالوا دخل عليه فذهب به عصومة عنه فأنكرته وقال ليس بحديثه قال ثم رأيت رجلا
جاء بكتاب عمرو بن مرة عن إبراهيم فقال كيف هو في كتابك قال عن علقمة قال وجعل يلاحظ كتابه قال معاذ فقلت له أنك إنما
حدثناه عن عمرو بن مرة عن إبراهيم عن عبد الله قال فنوى علقمة فقال يحيى بن سعيد وهو إلى جنب معاذ وذلك في سنة تسعين
وما يه آخر ما لقيت المسعودي سنة سبع أو ثمان وأربعين ثم لقيته بمكة سنة ثمان وخمسين وكان عبد الله بن عثمان ذاك العام
مع عبد الرحمن بن مهدي قال يحيى لم أسأله عن شيء ٥ حدثنا محمد بن عثمان بن أبي شيبة قال سمعت يحيى بن معين سئل عن المسعودي فقال كان
ثقة وكان يفلك فيما يحدث عن كاتم بن أبي النجود وسلمة يعني ابن كهيل وكان يحيى بن الوليد فيما يحدث عن القاسم ومعن ٥ حدثنا عبد الله
قال سمعت أبي يقول كل من سمع من المسعودي بالكوفة مثل وكيع وأبي نعيم وأما ابن يزيد بن هرون وحجاج ومن سمع منه ببغداد فمن الأغلاط
لأنه سمع بالكوفة ٥

عبد الرحمن بن أبي ليلى

حدثنا عبد الله بن أحمد قال حدثنا أبي قال حدثنا أبو النضر قال حدثنا عبد الله
زاد ابن إدريس قال أخبرنا شعبة عن عمرو بن مرة عن عبد الرحمن بن أبي ليلى عن البراء أن رسول الله صلى الله عليه وسلم قنت في الصبح وفي المغرب فذكرت
ذلك لإبراهيم فقال هو كان أصحاب عبد الله لما كان صاحب أمرا قال فتركت القنوت فتكلم أهل الكوفة في ذلك فعدت للقنوت
قال فلقيت إبراهيم فقال أما هذا فرجل قد غلب على صلاته ٥ حدثنا عبد الله قال حدثني أبي قال حدثنا محمد بن عبد الله بن الزبير أبو أحمد
الزبيري قال حدثنا سفيان عن عمرو بن مرة قال حدثنا إبراهيم بن يزيد عن رجل فقال ذاك صاحب أمرا ٥

عبد الرحمن بن عبد الله بن عمر العمري المدني

حدثنا عبد الله بن أحمد قال حدثنا أبي قال حدثنا عبد الرحمن بن عبد الله بن عمر العمري
ثقة وأخبرني ٥ حدثنا أحمد بن سنان قال حدثنا عبد الرحمن بن مهدي قال حدثنا عبد الله بن عمر العمري ٥ وسمعت أبي يقول أحسن حديث عبد الرحمن بن عبد الله
عبد الرحمن بن عبد الله بن عمر العمري وهو أحسن من سمعت منه ٥ وحدثنا محمد بن عبد الله بن سليمان قال حدثنا عبد الرحمن بن عبد الله بن عمر العمري
جلس مرارا وأنا عنده فكان يقال له عبد الرحمن بن عبد الله بن عمر العمري يلبس من ثوابه ٥ وحدثنا أحمد بن حنبل رحمه الله قال حدثنا
قريش جعفر قال حدثنا عبد الرحمن بن عبد الله بن عمر العمري عن سيار بن سلامة أبي الحكم قال سمعت أبا هريرة يقول سمعت رسول الله صلى الله عليه وسلم
كلم الله بني إسرائيل فقال يا بني إسرائيل أحسنت خلقك وأكرمت فيك وإنما أنا قادر لم يزل فأنكرت فيك أنك تصنع إذا حملت فيك
عبادي يستحيون بحمدي ويكبرني ويهللوني فأنا أحملهم على ما يكرهون فأصبر كما أصبر على ما يحبون فأنا أحملهم على ما يكرهون فأنا أصبر كما أصبر على ما يحبون
بحق الهدنة فإن أنا أحملك إذا حملك فأحسنت خلقك وأكرمت فيك وإنما أنا قادر لم يزل فأنكرت فيك أنك تصنع إذا حملت فيك عبادي
يستحيون بحمدي ويكبرني ويهللوني فأنا أستحيك معهم وأحملهم بين يديك وأنا أحملهم على ما يكرهون فأنا أصبر كما أصبر على ما يحبون
حدثنا الهيثم بن خلف قال حدثنا أبو أسامة قال حدثنا وهيب قال حدثنا سهيل بن أبي صالح عن أبيه عن عبد الله بن عمر قال قال الله
عز وجل كلم الله بني إسرائيل فقال يا بني إسرائيل أحسنت خلقك وأكرمت فيك وإنما أنا قادر لم يزل فأنكرت فيك أنك تصنع إذا حملت فيك عبادي
يستحيون بحمدي ويكبرني ويهللوني فأنا أستحيك معهم وأحملهم بين يديك وأنا أحملهم على ما يكرهون فأنا أصبر كما أصبر على ما يحبون
وأحسنت خلقك وأكرمت فيك وإنما أنا قادر لم يزل فأنكرت فيك أنك تصنع إذا حملت فيك عبادي يستحيون بحمدي ويكبرني ويهللوني
معهم وأستحيك معهم وأحملهم بين يديك وأنا أحملهم على ما يكرهون فأنا أصبر كما أصبر على ما يحبون ٥ وهذه الرواية أولى ٥ أخرجه البخاري في الصحيح

عبد الرحمن بن عبد الله بن دينار

حدثنا محمد بن عيسى قال حدثنا عمرو بن علي قال سمعت عبد الرحمن يحدث
عن عبد الرحمن بن عبد الله بن دينار بشيء ٥ حدثنا محمد قال حدثنا عباس قال سمعت يحيى قال حدثنا الفضل عن عبد
الرحمن بن عبد الله بن دينار وفي حديثه عندي ضعف ٥ وحدثناه ما حدثناه محمد بن إسماعيل قال حدثنا أبو النضر هاشم
بن القاسم قال حدثنا عبد الرحمن بن عبد الله بن دينار عن أبيه عن أبي صالح عن أبي هريرة أن رسول الله صلى الله عليه وسلم قال الرحم
شجنة تعلقت بمنكبي الرحمن عز وجل فقال الله لها من وصلك وصلته ومن قطعك قطعته ٥ وقد روي هذا الحديث عن
أبي هريرة وغيره من غير استاد هذا وهذا الإسناد ٥

عبد الرحمن بن عبد الله بن عطية عن ابن جريج مجهول بنقل الحديث لا يتابع على هذا

حدثناه أحمد بن محمد بن صدقة قال حدثنا عبيد الله بن جرير بن جبلة قال حدثنا
بشر بن عبيد الله الدارسي قال حدثنا عبد الرحمن بن عبد الله بن عطية عن ابن جريج عن عطاء عن ابن عباس قال قال رسول الله
صلى الله عليه وسلم أيما عبد أنعم الله عليه نعمة فأسبغها ثم جعل إليه شيئا وحوائج الناس فتبرم بها كره فقد عرض تلك النعمة
للزوال ٥ وفي هذا الباب أحاديث متقاربة في الضعف ليس منها شيء يثبت ٥

عبد الرحمن بن أبي الزناد

واسمه أبي الزناد عبد الله بن ذكوان المدني حدثنا علي بن أحمد بن سلمة قال حدثنا سليمان بن أيوب البغدادي قال
سمعت يحيى بن معين يقول أبي لا يحتج بمن يروي في الحديث فليح وابن أبي الزناد قال وسمعت علي بن المديني وذكر ابن أبي الزناد فقال كان
عبد الرحمن يتعجب منه ويقول أبي عن السبعة أبي عن السبعة ٥ حدثنا محمد بن عيسى قال حدثنا عمرو بن علي قال كان يحيى وعبد
الرحمن لا يحدثان عن عبد الرحمن بن أبي الزناد ٥ حدثنا محمد بن عبد الحميد الشيرازي قال حدثنا أحمد بن محمد الحضرمي قال سمعت

[illegible] فقال لي ضعيف ○ حدثنا محمد بن عيسى حدثنا عباس [illegible] عن أبي الزناد وقد صحح
ولم يقبل وقاسم بن عبيد الله أصح حديثهم ○ حدثنا عبد الله بن أحمد [illegible] عن أبي الزناد فقال كذا
وكذا أنبئت ضعيفه ○ حدثني محمد بن عبد الرحمن قال سمعت عبد الملك بن عبد الحميد الميموني قال سألت أحمد بن حنبل
عن أبي الزناد فقال هو ضعيف الحديث ○

عبد الرحمن بن عبد الله أبو سعيد مولى بني هاشم

حدثنا أحمد بن داود قال حدثنا أحمد بن محمد قال سئل أبو عبد الله عن أبي سعيد مولى بني هاشم ما كان اسمه قال عبد الرحمن
بن عبد الله فقال رجل كان لقبه جرد فقال أبو عبد الله قد أدركته وسمعته يقول كان عبد الله بن جاد الشكاف
قال لنعم سمي لك أبو سعيد مولى بني هاشم بالكنية وكان أبو سعيد كثير الحديث وكان محمد بن عبد الله بن نمير عمل
رجل صالح ولم أر لنا قلت له أين كان أبو سعيد منه فقال كان كثير الحديث وكان أبو أسامة يكثر عنه وكان أبو سعيد كان أقدمهما عندنا ○

عبد الرحمن بن علي بن علان القرشي عن ابن جريج مجهول نقل الجرح حديثه عن مجهول الا عن عطاء وقوله

حدثنا أحمد بن إسحاق القرشي قال حدثنا مسلم بن عبد الرحمن قال حدثنا عبد الرحمن بن علي بن علان القرشي قال حدثني عبد الملك
بن جريج عن عطاء عن ابن عباس قال قال رسول الله صلى الله عليه وسلم إذا قال العبد لا إله إلا الله مخلصا منها
الأرض وإذا قال الجبل وضعه الله عز وجل على وجه الأرض لثبتها فلم يثبت ثم مدت منه الجبال ○ حدثنا علي بن عبد العزيز قال حدثنا
أبو نعيم قال حدثنا الحرث بن أبي الجوفاء قال سمعت عطاء بن أبي رباح قال إذا قال الجبل وضع على الأرض ولم يثبت ○ وحدثنا أبو كريب قال
حدثني أبي قال حدثنا سعيد بن سالم القداح عن ابن جريج عن مجاهد قال أبو جعفر هذه الآية وألقى في الأرض رواسي قال إذا قال لا إله إلا الله
وإذا قال وضع البيت مدت الأرض منها ○

عبد الرحمن بن قيس أبو معوية الزعفراني

حدثنا عبد الله بن أحمد بن حنبل قال سألت أبي عن عبد الرحمن بن قيس الزعفراني فقال كذا حديثه ليس بشيء ○ وسألت أبي
مرة أخرى عن عبد الرحمن بن قيس الزعفراني فقال كان جار الحماني بن سعد ○ يحدث عن أبي الزبير وزيد بن أسلم بالمناكير وقدم علينا
إلى بغداد وكان واسعا ولم يكن بشيء ○ حديثه حديث ضعيف ثم خرج إلى نيسابور ولم يكن بشيء متروك الحديث ○ وحدثنا
ما حدثناه عبد الله بن محمد بن سعد وية المروزي قال حدثنا أحمد بن عبد الله بن يونس المروزي قال حدثنا أبو معوية الزعفراني
قال حدثنا شعبة عن عمرو بن دينار عن طاوس عن أبي هريرة قال قال رسول الله صلى الله عليه وسلم أفضل الحاج والمجموع ○ حدثنا
محمد بن إسماعيل قال حدثنا نافع قال حدثنا شعبة قال حدثنا عمرو بن دينار عن طاوس عن رجل عن أبي هريرة قال أفضل الحاج والمجموع ○
وهذا أولى ○ حدثنا يوسف بن موسى قال حدثنا محمد بن محمد بن مرزوق قال حدثنا عبد الرحمن بن قيس الضبي قال حدثنا هشام
عن محمد عن أبي هريرة قال كانت لنا على رسول الله صلى الله عليه وسلم قبائل ولأبي بكر وعمر ○

عبد الرحمن بن أبي قيس عن ابن رافع عن أبيه عن جده

حدثنا أحمد بن موسى قال سمعت البخاري قال عبد الرحمن بن أبي قيس عن ابن رافع بن خديج قال حدثنا
رافع عن أبيه عن جده قال البخاري لا يتابع على حديثه ○ وهذا الحديث حدثناه أحمد بن داود القومسي قال حدثنا
هشام بن عمار قال حدثنا محمد بن حمزة قال حدثني عتبة بن أبي حكيم أن عبد الرحمن بن أبي قيس حدثه عن ابن رافع بن خديج عن أبيه
جده قال قلت يا رسول الله إنا أكثر الأنصار حرثا قال ازرعوا قلت هي أكثر من ذلك قال فازدرعوا قال العقيلي هذه اللفظة فيه
لا يحفظها إلا في هذا الحديث وقد روى المحاقلة أحاديث صحاح أن النبي صلى الله عليه وسلم قال إذا كان لأحدكم أرض فليزرعها
أو ليمنحها أخاه ○

عبد الرحمن بن محمد بن أبي بكر بن محمد بن عمرو بن حزم

حدثني أبي قال سمعت أبا عبد الرحمن يحدث عن أبيه عن جده عن أبي بكر بن محمد بن عمرو بن حزم عن أبيه عن أبي الأسود
عن عائشة وحدثنا أحمد بن منصور الرمادي قال حدثنا الحسين بن علي قال حدثنا سعيد بن منصور قال حدثنا أبو الأسود قال حدثني عبد الرحمن بن محمد بن أبي بكر
عن محمد بن عمرو بن حزم عن عائشة قالت قال رسول الله صلى الله عليه وسلم إذا قضى أحدكم صلاته فليجعل لبيته نصيبا من صلاته ○
وقد روي بغير هذا الإسناد وفيه أبو الأسود وليس بالقوي ○

عبد الرحمن بن مسلمة عن ابن عبيد الله بن الحر

حدثني أبي قال حدثنا موسى بن سعيد الجابري قال حدثنا عبد الرحمن بن مسلمة عن ابن عبيد الله بن الحر قال الجابري أبي ○ وهذا الحديث حدثناه
الحسن بن علي بن زياد الدارمي قال حدثنا إبراهيم بن موسى الفراء قال حدثنا أبو خالد الأحمر عن الحجاج عن أبي الزبير عن مالك عن عبد الرحمن
بن مسلمة عن ابن عبيد الله بن الحر قال سمعت رسول الله صلى الله عليه وسلم يقول لحمة على المسلمين إذا صلى ○ وهذا يرويه بغير
هذا الإسناد وهو صحيح ○

عبد الرحمن بن معوية أبو الحويرث

حدثنا محمد بن أحمد قال حدثنا العباس
قال سمعت يحيى قال أبو الحويرث ليس بحجة ○ حدثنا محمد بن إسماعيل قال حدثنا الحسن بن علي وحدثنا عبد الله بن أحمد بن
عباس بن عبد العظيم وحدثنا زكريا بن يحيى قال حدثنا محمد بن الثنى قال حدثنا ابن عمر قال سألت مالك عن أبي الحويرث فقال ليس بشيء
قال عبد الله قال أبي ذو رحمة سفيان وشعبة وأنكر أبي هذا وقوله مالك ○ وحدثنا ما حدثنا محمد بن أبي بكر قال حدثنا سعيد بن أبي مريم قال
حدثنا موسى بن يعقوب عن أبيه قال حدثنا أبو الحويرث عبد الرحمن بن معوية قال حدثني نعيم بن عبد الله المجمر أن أبا هريرة قال أخبرني أن رسول
الله صلى الله عليه وسلم قال لله تسعة وتسعون اسما من أحصاها دخل الجنة وإن الله وتر يحب الوتر ○ وروي أن رجلا من الصحابة أدركه الموت وأوصى بنيه
أن يحرقوه ويذروه في البحر ○

عبد الرحمن بن مالك بن مغول

حدثنا عبد الله بن أحمد بن حنبل قال حدثني أبي قال حدثنا عبد الرحمن بن مالك بن مغول ليس بشيء ○ قال أبي وما حدثناه عبد الرحمن بن مالك بن مغول
عن محمد بن
زيد عن ابن عمر عن أبي مسعود عن عبد الله عن النبي صلى الله عليه وسلم من عرض عرضا فأقله مثل أجره ○ قال عبد الله وسمعت أبي يذكر
حدثنا عن عبد الرحمن بن مالك بن مغول عن ابن حميد بن المنكدر على غيره وهو الحديث فكتبناه عنه وكان يتلو فيه جدا ○
حدثنا محمد بن علي قال حدثنا عباس قال سمعت يحيى قال عبد الرحمن بن مالك بن مغول قد رأيته ليس هو بشيء ○ وحدثنا ما حدثناه
محمد بن العباس الخزاز قال حدثنا داود بن مهران الدباغ قال حدثنا عبد الرحمن بن مالك بن مغول عن عبيد الله عن نافع عن ابن عمر قال خاصم رسول الله
صلى الله عليه وسلم ابني أبي بكر وعمر فيلهما هو فاعرا ذلك أحاكل واحد منهما آخر بيد صاحبه فقال رسول الله صلى الله عليه وسلم هذا سيد كهول
أهل الجنة من الأولين والآخرين إلا النبيين والمرسلين لا تخبرهما يا علي ○ ليس بمحفوظ وحديث عبيد الله ○ وحدثنا ما حدثنا محمد بن محمد المروزي
قال حدثنا أبو إبراهيم الترجماني قال حدثنا عبد الرحمن بن مالك بن مغول عن سعيد بن سلمة الأسلمي عن الشعبي قال أتى أبو بكر رجلا فأعجبه
هيئته فقال من أنت قال من البرية قال أنت خير من سمعت رسول الله صلى الله عليه وسلم يقول قتلة الأنبياء وأعوان الظلمة فإذا التقوا الذباح
وشيدوا البنيان فالهرب الهرب ○ أما الحديث الأول فيروى من غير هذا الطريق عن جماعة من أصحاب النبي صلى الله عليه وسلم منهم علي بن أبي طالب وأبو سعيد الخدري وأبو جحيفة وأنس بن مالك وابن عباس وأما الثاني فلا أصل له ○

عبد الرحمن بن مسهر

أخو علي بن مسهر يقال كان قاضي الجبل يكنى أبا الهيثم حدثنا محمد بن سعيد بن أبي الثلج قال سمعت عبد الرحمن
بن أبي علي بن يشير يذكر عن عبد الله بن زياد بن سمعان قال عاتبني أبو يوسف في أخي علي بن مسهر كان استقضاه فظهر منه خيانة وجور فقلت
ما أقبحت لله وليت مثله القضاء قال إنه شكا إلي الحاجة ○ حدثنا عبد الله قال سمعت أبي يقول كان علي بن مسهر أخا
عبد الرحمن بن مسهر قال وكان أصحاب الحديث إذا جاءوا إلى علي يخرج إليهم عبد الرحمن فجاءهم فكان علي يخرج وهو يحدثهم فيقول
يا صبيان الوجه إنما جاءوا إلى لم يجيئوا إليك ○ قال أبي وبلغني أن أبا يوسف ولاه القضاء بعد أخيه عبد الرحمن ○

حدثنا محمد بن عيسى الرحبي قال سمعت عكرمة بن عبد الرحمن يسند الليث ح وحدثنا محمد بن يوسف
قال حدثنا سفيان بن عيينة قال حدثنا عبد الرحمن يسند إحدى على يسند قال حدثنا عبد الله بن عباس الحمد لله نحمده ونستعينه
عن النبي قال رسول الله صلى الله عليه وسلم إذا قال أحدكم آمين وقال الملائكة في السماء آمين فوافق إحداهما الأخرى غفر له ما تقدم من ذنبه
إذا عطسوا فليقولوا الحمد لله على كل حال وليقل أخوه أو صاحبه يرحمك الله وليقل هو يهديكم الله ويصلح بالكم
عبد الجبار بن العلاء بن عبد الجبار حدثنا عن أبيه قال كان رسول الله صلى الله عليه وسلم إذا سافر فأراد أن يقول للشمس قال أنت
كنتم أموالنا فتح الله أبوابكم أبوابكم يرفع عن صلوة فليصلها إذا استيقظ وعن صلوة فليصلها إذا ذكرها لا كفارة لها إلا ذلك
الرحمن بن سعد وعن ثلاثة وهذا الصواب حدثنا محمد بن المثنى بن شاهين قال حدثنا عيسى بن إبراهيم البركي قال حدثنا عبد الرحمن
بن سعد أخو علي بن سعد قال حدثنا عبد الله بن بريدة عن سعيد بن عثمان عن خوات بن جبير قال كنت أرى رسول الله صلى الله عليه وسلم
فقال خوف فأرسلنا الله حاده حدثنا محمد بن المثنى قال حدثنا عيسى قال حدثنا عبد الرحمن بن سعد عن محمد بن عمر وعن سلمة
عن أبي هريرة قال صلى على رسول الله صلى الله عليه وسلم النجاشي ولا يتابع عليها كلها حدثنا محمد بن إسماعيل قال حدثنا خالد بن يزيد
التركي قال حدثنا عبد الرحمن بن سعد عن يزيد بن خالد بن أبي عمران عن سعيد بن جبير عن ابن عمر عن رسول الله صلى الله عليه وسلم أنه سئل
عن رجل قال اليوم أشرق وغدا يهودي أن فلانا قال كلمة لا يملك

عبد الرحمن بن محمد المحاربي

حدثنا عبد الرحمن بن حميد قال أخبرنا علي بن الحسن أبو الأشعث قال حدثنا أبو بكر بن أبي قال حدثنا المحاربي عن معمر عن الزهري
عن سعيد بن المسيب عن أبي سعيد الخدري قال سئل رسول الله صلى الله عليه وسلم عن التشبيك في الصلوة فقال لا ينصرف حتى يتبع صوابه
بحدثكما فاذكره أبي استغفر له وقال المحاربي عن معمر قلت نعم وأنكره جدا قال أبو عبد الله ولم يعلم أن المحاربي سمع من معمر شيئا
وإنما أراد المحاربي كان يدلس وهذا الحديث رواه ابن عيينة عن الزهري عن سعيد بن المسيب مرسلا وعباد بن تميم عن عمه عن النبي
صلى الله عليه وسلم مسندا ورواه شعيب بن عبد الرحمن بن أبي حمزة عن الزهري عن سعيد بن المسيب عن أبي هريرة وعباد بن تميم عن عمه أسنده
عنهما جميعا ورواه ابن أبي ذئب وعثمان بن الأسود الجمحي عن عقيل عن الزهري عن سعيد بن المسيب عن أبي هريرة عن النبي صلى الله عليه وسلم ولم يذكر
عباد بن تميم وهكذا قول الكوفيين أشد ونعتبر صالح بن أبي حسان رواية ابن عامر الغفاري عنه وقال علي بن المديني عن معمر عن الزهري عن أنس والصحيح
أنس وقال أحمد بن عمرو بن السرح عن خالد عن عقيل وعبد الرحمن بن جعفر المدني عن صالح بن أبي الأخضر عن الزهري عن سعيد وأبي سلمة
عن أبي هريرة عن النبي صلى الله عليه وسلم نحوه وحدثنا عبد الله بن أحمد قال قيل لأبي المحاربي حدث عن عاصم بن عمر بن عثمان عن جدته بنت مدينة
بن جلهم وجميل فقال كان المحاربي جليسا لأسير بن محمد بن أخت سفيان وكان سيد كتاب وأخذ المحاربي سمعه منه حدثنا محمد بن إسماعيل
قال حدثنا محمد بن غيلان قال قيل لوكيع مات عبد الرحمن المحاربي فقال رحمه الله ما كان أحفظه لهذه الأحاديث الطوال

عبد الرحمن بن أبي نعم عن أبيه عن علي رضي الله عنه

حدثنا آدم بن موسى قال سمعت البخاري قال عبد الرحمن
بن أبي نعم عن أبيه عن علي في الفارة يقع في السمن والزيت قال البخاري والأصح وهذا الحديث حدثنا علي بن عبد العزيز قال حدثنا الأنصاري
قال حدثنا عيسى بن يونس عن محمد بن إسماعيل عن عبد الرحمن بن أبي نعم عن أبيه قال أهللت بالحج فأمرت علينا يلبي بعمرة وحج فقلت إنما
خرجت لا أقدر بك قال وكيف تقدر بي وقد أفردت الحج فقدم مكة وطاف طوافين وسعا سعيا ثم أقام حراما حتى يوم النحر

عبد الرحمن بن أبي الحصين شامي عن الزهري

حدثنا محمد بن عيسى قال حدثنا عباس قال سمعت يحيى بن معين قال حدثنا محمد بن أحمد قال حدثنا معاوية بن صالح
قال سألت أبا نعيم عن [illegible]

عبد الرحمن بن أبي نعيم الكوفي

حدثنا محمد بن أحمد قال حدثنا معاوية بن صالح
قال سألت أبا نعيم عن أبي نعيم الكوفي قال حدثنا [illegible]
[illegible]

عبد الرحمن بن سليم

حدثنا [illegible] عن عبد الرحمن بن سليم قال قلنا جاء [illegible]
حدثنا الحسن بن داود قال حدثنا أحمد بن محمد قال سمعت الهيثم بن خارجة وذكر له عبد الله بن عمر بن سليم فقال أبو عبد الله
حدثنا عنه الوليد بن مسلم وكان أبا عبد الله يستنكرها فقال الهيثم حدثنا الوليد عن عبد الله بن عمر بن سليم عن عمه عن جده
فبلغ ذلك وكيع فقال كنت شيخ مثل هذا الحديث

عبد الرحمن بن سعيد الأنصاري

مجهول لا نعلم له إلا هذا الحديث

وحديثه ما حدثنا عبد الله بن أحمد بن حنبل قال حدثنا عبد الله بن عبد الوهاب
الحوفي قال حدثنا محمد بن محمد وولد الحسن بن أبي الحسن ولد لنا عليه حيا قال حدثنا [illegible]
سعيد بن المسيب عن أبي هريرة قال قال رسول الله صلى الله عليه وسلم ما من داع دعا إلا كان له أحد ثلاثة اللهم اغفر لأمة محمد رحمة عامة
حدثنا محمد بن عبد الله الأنصاري قال حدثنا علي بن الحسين بن الشكاب قال حدثنا عمي وحدثنا [illegible] عبد الرحمن بن سعيد
الأنصاري عن أبيه عن أبي سلمة عن أبي هريرة عن النبي صلى الله عليه وسلم مثله وفي هذا ولد [illegible] أبو [illegible] بما يقارب هذا من الرواية [illegible]

عبد الرحمن بن يحيى العذري عن مالك مجهول أيضا لا نعلم الحديث وجهه

وحديثه ما حدثنا أحمد بن محمد بن سعيد المدني قال حدثنا علي بن حرب قال حدثنا عبد الرحمن بن يحيى العذري قال حدثنا
مالك عن عبد الرحمن بن القاسم عن أبيه عن عائشة قالت سمعت رسول الله صلى الله عليه وسلم يقول [illegible] فيه كانت له
دعوة عند الله مستجابة لم ينشأ عليها في الدنيا وإن شاء أخرها في الآخرة وأخبرني علي بن عبد الله وإبراهيم بن موسى قالا حدثنا
عبد الرحمن بن محمد بن منصور الحارثي قال حدثنا عبد الرحمن بن يحيى بن سعيد العذري قال حدثني مالك بن أنس عن أبي الزناد عن خارجة
بن زيد بن ثابت عن أبيه قال جاء رجل إلى النبي صلى الله عليه وسلم فسأله أن يسلم بين جبلين وكتب له بها فأسلم ثم أتاه
قومه فقالوا لم تسلموا فقد جئتكم وعند رجل يعطي عطية ولا يخاف الفاقة ليس لهما جميعا أصل وحديث مالك ولا يتابع عليه
الشيخ عليهما فأما الحديث الأول فليس له أصل وحديث الناس رواه حماد بن سلمة عن ثابت عن أنس
عن النبي صلى الله عليه وسلم نحو هذا الكلام

عبد الرحمن بن يوسف عن الأعمش مجهول أيضا في النسب

الرواية حديثه غير محفوظ ولا يعرف لأبيه

حدثنا أحمد بن داود الموصلي قال حدثنا آدم قال حدثنا زريك عن عبد الرحمن بن يوسف عن سليمان بن مهران عن أبي وائل شقيق بن سلمة أن ابن مسعود أن
رسول الله صلى الله عليه وسلم قال من اقترب للمسألة انتفاخ الأهلة

عبد الرحمن بن يامين كوفي

حدثنا آدم بن موسى قال سمعت البخاري قال عبد الرحمن بن يامين كوفي منكر الحديث قال أحمد عن أبي بكر بن عياش قال حدثنا عبد الرحمن بن أبي الأعلى
عن حديثه ما حدثنا محمد بن عبد الله الحضرمي قال حدثنا محمد بن عبد الحميد قال حدثنا ابن عبد الرحمن بن يامين عن أبيه عن جده
عن علي أن النبي عليه السلام نهى عن النشا بوجه خبيث وهذا يروى عن الزهري عن عبد الله بن محمد بن الحنفية عن أبيه عن علي عن النبي عليه السلام
قال الإسناد وهو أجود وهذا [illegible] عبد الرحمن [illegible]

الحمد لله الذي هدانا لهذا
وما كنا لنهتدي لولا أن هدانا الله

بسم الله الرحمن الرحيم — الحمد لله وحده

عبد الرحمن السلمي عن داود بن أبي هند مجهول أيضا ولا يتابع على حديثه ولا يعرف روايته

حدثنا محمد بن أبي بكر بن محمد المقدمي قال حدثنا خالد بن يزيد الثعلبي قال حدثنا أبو مالك الأشجعي عن عبد الرحمن السلمي عن داود بن أبي هند عن أبي نضرة عن أبي سعيد الخدري عن النبي صلى الله عليه وسلم قال يقول الله أهل الفضول والتجاوز عن الناس يعني يتفضلون في أكنافهم فأني جعلت فيهم رحمتي ولا طلبوها والقاسية قلوبهم فأني جعلت فيهم سخطي

سليمن بن عبد الملك عن أنس حدثني أبو موسى قال سمعت محمد بن المثنى قال عبد الرحمن مولى سليمن بن عبد الملك عن أنس بن مالك وهذا الكتاب حدثناه جعفر بن محمد النسوي قال حدثنا موسى بن سهل الرملي قال حدثنا سوار بن عمارة قال حدثنا عبد الرحمن مولى سليمن بن عبد الملك عن أنس بن مالك قال لما توفي رسول الله صلى الله عليه وسلم بقيه وجمع شوى وعنده أبو بكر الصديق ثم دخل عليهم عمر فأكلوا جميعا ثم تفرق الخدم ثم انتحروا وحزنا أهل المدينة فقاموا جميعا فقالوا قد مات نبينا يقول النبي صلى الله عليه وسلم ولا أبو بكر ولا عمر ولا يحفظ هذا الذي لا يوهن الحديث وقد قلت عن رسول الله صلى الله عليه وسلم أنه أكل مما مسته النار ثم تلا وضوءها

عبد الرحمن بن محمد المنكدر عن عمه ولا يتابع عليه ولا يعرف لأبيه

حدثنا محمد بن إسمعيل قال حدثنا إبراهيم بن يعقوب قال حدثنا داود بن مهران قال حدثنا عبد الله بن داود الخريبي قال حدثنا عبد الرحمن بن محمد بن المنكدر عن محمد بن المنكدر عن جابر بن عبد الله قال قال عمر ذات يوم لأبي بكر يا خير الناس بعد رسول الله صلى الله عليه وسلم فقال أبو بكر أما إن قلت ذاك لقد سمعت رسول الله صلى الله عليه وسلم يقول ما طلعت الشمس على رجل خير من عمر

عبد الرحمن الأم حدثنا محمد بن عيسى قال حدثنا صالح بن أحمد قال حدثنا علي سمعت يحيى يقول كان عبد الرحمن الأم ماجن قدري قال علي قلت ليحيى كان يرى القدر قال نعم كان يتهم وكان يكون مع المدنيين

عبد العزيز بن أبي بكرة عن أبيه بحديث غير محفوظ

حدثنا أحمد بن سعيد الجمدي قال حدثنا عبد العزيز بن أبي بكرة عن أبيه عن جده عن أبي بكرة قال قال رسول الله صلى الله عليه وسلم لولد العباس وكل أبو قلبه بنوا أبيه يومين وكل شهر شهرين

عبد العزيز بن عبد الرحمن الباهلي القرشي

حدثنا عبد الله بن أحمد قال عرضت على أبي حديثه حدثناه إسمعيل بن عبد الله بن زرارة الرقي قال حدثنا عبد العزيز بن عبد الرحمن القرشي قال حدثنا حفيد عن أبي ملك أن أسماء بنت يزيد بن خطيمة بن ثابت قالت قال رسول الله صلى الله عليه وسلم أولاد الفراش وحسابهم على الله مع أحاديث سمعتها وإسمعيل عن هذا الشيخ فقال أبي عبد العزيز بن عبد الرحمن هذا الذي يروي عن خفيف بن منذر علي بن أبي طالب قال أبو عبد الرحمن وحدثنا عنه لوين بعد هذا قال وحدثنا عبد العزيز بن عبد الرحمن قال أبو عبد الرحمن هو الذي كان يكون بمكة وإنما أنكر أبو عبد الله الإسناد لا المتن وأما المتن فمعروف بغير هذا الإسناد عن عمر بن خارجة الجشمي وأبي هريرة وعبد الله بن عمر وجماعة

عبد العزيز بن أبي داود واسم أبي داود ميمون

حدثنا محمد بن أبي بكر قال حدثنا محمود بن غيلان قال حدثنا موسى بن إسمعيل قال مات عبد العزيز بن أبي داود في بخارى فوضعت عند باب المقفا وأمر بحفر الناس وجاء الثوري فقال للناس جاء الثوري فجاء حتى خرق الصفوف والناس يفرجون له فجاوز الجنازة ولم يصل عليها وذلك أنه كان يرى رأي الإرجاء

حدثنا منصور قال حدثنا الحميدي قال سمعت موسى بن إسمعيل يقول سمعت سفين

الثوري لم يصل على عبد العزيز بن أبي داود فقيل له والله لم لا تصلي على رجل من أهل القبلة فقال إني أصلي على من هو خير منه وأفضل منه ولكني أردت أن أعلم الناس أني لا أرى الإرجاء

حدثنا حاتم بن منصور قال حدثنا الحميدي قال حدثنا سفين بن عيينة قال سمعت عبد العزيز بن أبي داود يسأل هشام بن حسان عن الإيمان ما كان الحسن يقول في الإيمان قال كان يقول قول وعمل قال وما كان ابن سيرين يقول فقال كان يقول أما الإيمان فلا يكتب وكتبه ورسله إلا أنه لا يزيد على ذلك فقال أبو داود كان ابن سيرين كان ابن سيرين فقال هشام بن حسان يقول أبو عبد الرحمن إن الإرجاء

يقول أبو عبد الرحمن إن الإرجاء يعني ابن أبي داود

حدثنا حاتم قال حدثنا الحميدي قال حدثنا سفين بن عيينة قال سمعت عبد العزيز بن أبي داود يقول في الإرجاء فلقيني سفين الثوري فقال لي ما هذا الذي تقول في الإرجاء وكان قدم قبلي فقال لي وأنا أحمل إلى سفين بن عيينة عبد العزيز بن أبي داود يقول في الإرجاء فقال سفين

حدثنا عبد الله بن محمد المروزي قال حدثنا سلمة بن شبيب قال سمعت عبد الرزاق قال كنت جالسا مع سفين بن عيينة إذ مر بنا عبد العزيز بن أبي داود فقال سفين أما إنه إن كان شيئا أوفق منه شيئا

حدثنا محمد بن إسمعيل قال حدثنا الحسن بن عرفة قال قلت للنضر بن شميل إن عبد العزيز بن أبي داود كان إذا أعرف الرجل بالسنة يعون قال أفرأيت إن أراد أبو عون قال كان يقول قد وأراد عبد العزيز يعني الإرجاء

حدثنا محمد بن إسمعيل قال حدثنا الحسن بن علي قال حدثنا أبو صالح الفراء قال حدثنا أبو سفين قال كنت يوما عند عبد العزيز بن أبي داود قال فقال أخبرني عما عن الحسن أنه كان يقول ثلاث وكن فيه فهو منافق فقال عبد العزيز رحمه الله أنا سعيد قد حدثت أخوه يوسف فكذبوا وعدوا فأخلفوا وائتمنوا فخانوا أفمنافقين كانوا قال فضحك ثم قال لك أنت سمعت وعيا قال فاصفر لونه

حدثنا محمد بن عيسى قال حدثنا عمر بن شبة أبو زيد النميري قال سمعت أبا عاصم يقول جاء عكرمة بن عمار إلى أبي أبي داود فدق عليه الباب وقال ليزل الصالح

حدثنا محمد بن إسمعيل قال حدثنا الحسن بن علي قال حدثنا أبو صالح الفراء قال حدثنا يوسف بن أسباط قال كان عبد العزيز بن أبي داود مرجيا

حدثنا عبد الله بن أحمد قال سمعت أبي يقول كان عبد العزيز بن أبي داود رجل صالح وكان مرجيا وليس هو من التثبت مثل غيره

حدثنا الخضر بن داود قال حدثنا أحمد بن محمد قال سمعت أبا عبد الله يسأل عن عبد العزيز بن أبي داود وأيمن بن نابل فقال هو لا نفع صالحون يعني في الحديث فيما أرى

حدثنا أبو موسى قال سمعت الجارود قال سمعت عبد العزيز بن أبي داود واسم أبي داود ميمون نحو لسان سكن مكة كان يذهب إلى الإرجاء قال الحميدي كان يرى الإرجاء

وفي حديثه

ما حدثناه بشر بن موسى قال حدثنا خلاد بن يحيى قال حدثنا عبد العزيز بن أبي داود عن علقمة بن مرثد عن سليمن بن بريدة قال دخل عمر بن عبد العزيز وحميد بن عبد الرحمن الحميري على عبد الله بن عمر فقال أخبرهما أصاحبه لو كنا في نهر وأوكار الأرض كان ينبغي لنا أن نأتي إليهما فنسأله قال فأتيناه فقالا يا أبا عبد الرحمن إنا قوم نطوف هذه الأرضين ونلقى قوما يختصمون في الدين ويلقانا قوم يقولون لا قدر قال فإذا لقيتم أولئك فأخبروهم أن عبد الله منهم بريء وأنهم منه برآء ثلاث مرات يعيدها ثم قال كنا عند رسول الله صلى الله عليه وسلم فأتاه رجل حسن الوجه حسن الثياب فقال أدنو يا رسول الله قال أدنه فدنا ثم قال أدنو يا رسول الله قال أدنه ثم قال أدنو يا رسول الله قال أدنه فدنا حتى كدنا أن نركبه فرمسنا أن نركبه رسول الله صلى الله عليه وسلم ثم قال يا رسول الله ما الإيمان قال الإيمان بالله وملائكته وكتبه ورسله والقدر خيره وشره قال صدقت ثم قال فما شرائع الإسلام قال تقيم الصلوة وتؤتي الزكوة وتحج البيت وتصوم رمضان والاغتسال من الجنابة قال صدقت وذكر الحديث هكذا قال شرائع الإسلام وتابعه على هذا أبو حنيفة وجرير بن عبد الحميد وهو لا يرجيه

وقول سفين الثوري بن علقمة بن مرثد عن سليمن بن بريدة عن يحيى بن يعمر قال بينما نحن عند رسول الله صلى الله عليه وسلم إذ جاء رجل فذكر وعيه فقال له رسول الله أدنو أدنو فلم يزل يدنو حتى كاد أن يمس ركبته ركبته وقال يا رسول الله أخبرني ما الإيمان أو عن الإيمان

الله وملائكته وكتبه ورسله واليوم الآخر وتؤمن بالقدر ٥ قال سفيان زاد فيه جرير ومسرة قال فما الإسلام قال أن تقيم الصلاة وتؤتي الزكاة وتحج البيت وتصوم شهر رمضان وتغتسل من الجنابة كل ذلك يقول صدقت ٥ وزاد حماد بن سلمة عن التيمي عن عبد الله بن بريدة عن يحيى بن يعمر عن ابن عمر عن عمر الحديث بطوله ٥ قال فقال يا رسول الله ما الإسلام قال أن تقيم الصلاة وتؤتي الزكاة فذكره ٥ وزاد سليمان التيمي عن يحيى بن يعمر عن ابن عمر عن عمر بينما نحن جلوس عند رسول الله صلى الله عليه وسلم إذ جاءه رجل عليه ثياب شديد سواد الشعر ليس يرى عليه أثر السفر ولا يعرفه منا أحد فجلس إلى النبي صلى الله عليه وسلم فقال يا محمد ما الإسلام ٥ وزاد كهمس بن الحسن عن عبد الله بن بريدة عن يحيى بن يعمر عن ابن عمر عن عمر هكذا ٥ وزاد زهير بن معاوية عن عبد الله بن عطاء عن ابن بريدة عن يحيى بن يعمر عن ابن عمر عن عمر هكذا ٥ وزاد عكرمة بن عمار عن عبد الله بن بريدة عن يحيى بن يعمر عن ابن عمر عن عمر هكذا ٥ وزاد داود بن أبي هند عن عكرمة الخراساني عن يحيى بن يعمر عن ابن عمر عن عمر قال جاء رجل إلى النبي صلى الله عليه وسلم فقال ما الإسلام فذكره كما قال التيمي ولم يقل عن عمر ٥ حدثنا أحمد بن محمود الهندي قال حدثنا العباس بن عبد العظيم عن موسى بن إسماعيل عن حماد قال قلت لعبد العزيز بن أبي داود ما تقول في الإيمان قال هو قول بلا عمل قال قلت إن أصحابنا لا يقولون هذا قال ويحك أصحابكم قلت لبعض من يوثق به أيشك أن الله أكثر أم يشك أن الله واحد مثل هو ٥

عبد العزيز بن أبي جامع حدثني أحمد بن داود قال حدثنا أحمد بن محمد قال سمعت أبا عبد الله يسأل عن عبد العزيز بن أبي جامع فقيل كيف هو قال أما أبوه فيروون أنه قد سمع من أبيه وأما هذه الكتب التي عن غير أبيه فيه ولون أكتب سليمان بن بلال صارت إليه قلت له وكان يدلسها قال ما أدري أخبرك ٥ حدثنا محمد بن عيسى قال حدثنا عمر بن علي قال ما رأيت عبد الرحمن بن مهدي حدث عن أبي جامع بحديث ٥

عبد العزيز بن جودان حدثنا محمد بن عيسى قال حدثنا ملازم بن أحمد قال حدثنا علي بن عبد الله قال سمعت هشام بن يوسف وسئل عن عبد العزيز بن جودان شيخ أهل صنعاء ولعن وهب بن منبه وقال كان معه كان يشبه القصاص ٥ وحدثنا محمد بن إسحاق حدثنا معاذ بن أسد أخبرنا عبد الله بن المبارك أخبرنا ابن جريج قال حدثني عبد العزيز بن جودان قال سمعت وهب بن منبه يقول مثل الدنيا والآخرة كمثل رجل له ضرتان إن أرضى إحداهما أسخط الأخرى ٥

عبد العزيز بن المطلب عن الأعرج ولا يتابع عليه حدثنا زكريا بن يحيى قال حدثنا محمد بن المثنى قال سمعت عبد الرحمن بن مهدي يحدث عن عبد العزيز بن المطلب المخزومي ٥ وفي حديثه ما حدثناه العباس بن الفضل الأسفاطي قال حدثنا إسماعيل بن أبي أويس قال حدثني أبي عن عبد العزيز بن أبي سلمة عن عبد الرحمن بن هرمز الأعرج عن أبي هريرة قال قال رسول الله صلى الله عليه وسلم من أريد ماله ظلما فقاتل دونه فقتل فهو شهيد ٥

عبد العزيز بن جريج عن عائشة في الوتر حدثني أبو موسى قال سمعت البخاري قال عبد العزيز بن جريج عن عائشة في الوتر رواه عنه ابنه عبد الملك ولا يتابع عليه وهذا الحديث حدثناه الحسن بن علي بن زياد قال حدثنا إبراهيم بن موسى الفراء قال حدثنا هشام بن يوسف عن ابن جريج عن أبيه عن عائشة أن النبي صلى الله عليه وسلم كان يقرأ في الوتر في الأولى بسبح اسم ربك الأعلى وفي الثانية قل يا أيها الكافرون وفي الثالثة قل هو الله أحد وقل أعوذ برب الفلق وقل أعوذ برب الناس ٥ وحدثنا إسحاق بن إبراهيم عن عبد الرزاق عن ابن جريج قال أخبرت عن عائشة أن النبي صلى الله عليه وسلم كان يقرأ في الثلاث ركعات الأولى منهن بسبح اسم ربك الأعلى فذكر نحوه ٥ حدثنا أحمد بن محمد بن موسى قال حدثنا محمد بن الصباح قال حدثنا محمد بن سلمة الحراني عن خصيف عن عبد العزيز بن جريج عن عائشة عن النبي صلى الله عليه وسلم نحوه ٥ حدثنا يحيى بن عثمان قال حدثنا أبو صالح الحراني قال حدثنا محمد بن سلمة قال حدثنا خصيف عن عبد العزيز بن جريج قال قدمت علينا عائشة بمكة فسألتها عن وتر النبي صلى الله عليه وسلم فذكر كان رسول الله صلى الله عليه وسلم يوتر بسبح اسم ربك الأعلى وفي الثانية بقل يا أيها الكافرون وفي الثالثة قل هو الله أحد ٥ والذي عليه أهل العلم بالحديث في الوتر وهذه الرواية وأما

عبد العزيز بن عقبة بن سلمة الأكوع حدثنا أبي قال سمعت أبا زرعة يقول عبد العزيز بن عقبة بن سلمة الأكوع جعل في أهل المدينة عن عبد الله بن أبي رافع عن عبد الله بن عمر عن النبي صلى الله عليه وسلم حديثه وهذا الحديث حدثناه أبو زرعة قال حدثنا محمد بن عباد المكي قال حدثنا حاتم بن إسماعيل عن يزيد بن عمر عن عبد العزيز بن عقبة بن سلمة الأكوع قال أخبرني عبد الله بن أبي رافع رجل من آل العاص وهو ابن أخي أبي رافع قال فقلت له لقد أخبرت هذا الصلاة فقال يؤخر العصر وهي التي كنا نصلي معه فقلت له أخبرني بها قال كنا نصلي مع رسول الله صلى الله عليه وسلم فتنحر جزورا فتقسم عشرا فنأكل لحما نضيجا قبل أن تغرب الشمس ٥

عبد العزيز بن عمران الزهري أبو فاتن حديثه غير محفوظ ولا يعرف حدثنا أبي قال سمعت البخاري قال عبد العزيز بن عمران لا يكتب حديثه منكر الحديث ٥ وحديثه ما حدثناه عبد الله بن أحمد بن شبويه قال حدثنا أبي قال حدثنا عبد العزيز بن عمران عن عبد الرحمن بن حميد عن أبيه عن جده أنه كان يقرأ في الصلاة وقل الحمد لله الذي لم يتخذ ولدا وله شريك في الملك ٥ وحدثنا أبو عبيد بن محمد الدهقان قال حدثنا عبد العزيز بن عمران عن عبد الرحمن بن حميد عن أبيه عن جده أنه كان يقرأ في الصلاة وقل الحمد لله الذي لم يتخذ ولدا وله شريك في الملك وأنه سيد المسلمين وخيارهم أمناؤه ٥ حدثنا عبد الله قال سألت أبي عن حديث أهل المدينة يقال له عبد العزيز بن عمران فقال ما كنت أعرفه شيئا ٥ حدثنا أحمد بن محمود الهندي قال حدثنا محمد بن سعد قال قلت لمحمد بن عبد الله بن عمران ولد عبد الرحمن بن عوف فقال لا أعرفه ما حاله قال ليس بثقة إنما كان صاحب شعر ٥

عبد العزيز بن حكيم الحضرمي حدثنا محمد بن إسماعيل قال حدثنا العباس بن عبد العظيم العنبري حدثنا محمد بن عيسى قال حدثنا صالح بن أبي الأخضر قال سألت الزهري قلت له في عبد العزيز بن حكيم شيئا قال لا ٥ وحديثه ما حدثناه عبد العزيز قال حدثنا حاجب بن المهلب حدثنا معتمر بن سليمان قال سمعت شيخا يحدث عن حكيم قال صلى بنا زيد بن أرقم على ميت فكبر عليه خمسا ٥ قال وحدثني من رأى أنه صلى بنا زيد بن أرقم يقول هذه صلاة رسول الله صلى الله عليه وسلم قال فصلينا خلف

قال سمعت يحيى يقول عبد العزيز ابان كذاب يكتب على ما لم يسمع واحاديثه لم يخالفه الله وقط ٥ حدثني احمد بن محمود قال حدثنا عثمن
بن سعيد قال سمعت يحيى يقول عبد العزيز ابان ليس بثقة قيل هو ابن جاصعة قال كان اخذ احاديثنا الناس فيرويها ٥
حدثني الحسين بن عبد الله الذارع قال حدثنا ابو داود قال سمعت الحسن بن علي الحلواني قال سمعت يحيى بن آدم يسئل عن عبد العزيز
بن ابان فقال هو الى الآن يكتب حديث سفين قال وكان يحيى قليل الكلام في الناس وقال كلاما معناه هذا ويحيى كثير ٥

عبد العزيز بن مسلم القسملي في حديثه بعض الوهم وحديثه ٥

حدثنا محمد بن ابراهيم حماد قال حدثنا
حمزة بن عثمان قال حدثنا عبد العزيز بن مسلم بن محمد بن علان عن سعيد بن ابي سعيد المقبري عن ابي هريرة قال قال رسول الله صلى الله
عليه وسلم يوما خذوا جنتكم قلنا يا رسول الله امن عدو قد حضر قال لا جنتكم من النار قولوا سبحان الله والحمد لله ولا اله
الا الله والله اكبر يأتين يوم القيامة مقدمات ومعقبات ومجنبات وهن الباقيات الصالحات ٥ حدثنا موسى بن اسحق قال
حدثنا ابو بكر بن ابي شيبة قال حدثنا ابو خالد الاحمر عن محمد بن علان عن عبد الجليل بن حميد عن خالد بن عمران قال قال رسول الله صلى
الله عليه وسلم خذوا جنتكم وذكر نحوه ٥ وحدثنا بشر بن موسى قال حدثنا خالد بن يزيد القرني قال حدثنا جعفر بن سليمن عن
سهيل عن محمد بن علان عن رجل يعتسلان قال قال رسول الله صلى الله عليه وآله يوما لاصحابه خذوا جنتكم وذكر مثله ٥

عبد العزيز بن محمد بن عبد العزيز بن مروان القرشي

حدثنا احمد بن ذكرا العابدي قال حدثنا ميمون بن الاصبغ النصيبي
قال قال ابو موسى عبد العزيز بن محمد بن عبد العزيز منكر الحديث ٥

عبد العزيز بن يحيى المدني يكنى ابا اسحاق عن الثقات بالمناكير ويدعي من الحديث ما لا يعرف به غيره من المتقدمين عن مالك وغيره

وحديثه ما حدثناه محمد بن علي قال حدثنا عبد العزيز بن يحيى قال حدثنا الليث بن سعد عن هشام بن عروة عن ابيه عن عائشة
قالت كان رسول الله صلى الله عليه وسلم متكئا بالبردي عليه كساء اسود قد جلسنا على البردي ودخل عليه
ابو بكر وعمر والنبي عليه السلام قائم عليه فلما دخلا استوى النبي صلى الله عليه وسلم جالسا فنهض فرايا اثر البسر في جنب رسول
الله صلى الله عليه وسلم فبكى ابو بكر وعمر فقال لهما رسول الله صلى الله عليه وسلم ما يبكيكما فالا نبكي يا رسول الله ان هذا
البسر قد اثر بجنبك خشونته وكسرى وقيصر على فرش الديباج والحرير فقال رسول الله صلى الله عليه وسلم ان عافية كسرى
وقيصر الى النار وعافية سريري هذا الى الجنة ٥ حدثنا محمد بن علي قال حدثنا عبد العزيز بن يحيى قال حدثنا الليث بن سعد عن داود
بن قيس عن زيد بن اسلم عن ابي سعيد عن النبي صلى الله عليه وسلم قال اهل الخير عند ذوي المنحة وعباد فان فيهم تحمى فيجلسون
اكنافهم ولا يكلفونهم من المشقة فان فيهم سخطهم اما الحديث الاول فيرويه هذا الاسناد وخلاف هذا اللفظ ويسير له
حديث البئر ولا يعرفه عن هشام بن عروة اصل والحديث الثاني ليس له اصل عن ثقة ٥

عبد العزيز بن يحيى الحراني ابو الاصبغ

حدثني آدم بن موسى قال سمعت البخاري قال عبد العزيز بن يحيى ابو الاصبغ عن
عيسى بن يونس عن بدر بن الخليل عن سالم عن ابيه عن عائشة بنت طلحة عن عائشة قالت سمعت رسول الله صلى الله عليه وسلم
يقول لو حدث جلال الله على العباد اكتاروا ذكر الشيبة المسلم حامل القرآن غير الغالي فيه والجافي عنه واكرام ذي السلطان المقسط ٥
وفي هذا الاسناد وغير هذا الوجه بالفاظ مختلفة اسانيدها اصلح وهذا ٥

عبد العزيز بن محمد الدراوردي

حدثنا محمد بن يحيى حدثنا محمد بن علي قال كتب الي عبد العزيز بن محمد بن عبد الله بن حزم يذكر عن الرجل الكذب والشر لا يحدث بكل ما سمع
حدثني عن الدراوردي بكتابه ٥ حدثني احمد بن محمود قال حدثنا احمد بن محمد قال قيل لابي عبد الله الدراوردي يروي عن عبد الله بن دينار
عن نافع عن ابن عمر عن النبي صلى الله عليه وسلم انه كان يرخي عمامته وراء ظهره فلبسها وانكره لي وقال انما هذا موقوف ٥ وهذا
الحديث حدثنا ابو يحيى الرازي قال حدثنا محمد بن حميد قال حدثنا عبد العزيز بن محمد عن عبيد الله بن عمر عن نافع عن ابن عمر ان رسول الله صلى الله
عليه وسلم كان اذا لبس عمامة يرخي كذلك ٥

عبد العزيز بن عبيد الله بن حمزة بن صهيب

حدثنا محمد قال حدثنا عباس قال سمعت يحيى قال عبد العزيز بن عبيد الله بن حمزة بن صهيب معنا لم يحدث عنه الا اسمعيل بن عياش وحديثه
ما حدثناه جعفر بن احمد بن عاصم الانطاكي قال حدثنا هشام بن عمار قال حدثنا اسمعيل بن عياش قال حدثنا عبد العزيز بن عبيد الله بن حمزة بن صهيب
عن شهر بن حوشب عن عبد الله بن عمرو بن العاص عن رسول الله صلى الله عليه وسلم انه قال انه سيأتي بعدي اقوام يعرفون منكم ما تنكرون ويحمدون
ويذكرون عليكم ما تعرفون فلا طاعة لهم عليكم فلا تقتلوا الا من يحرم عليكم ما تعرفون فلا تقتلوا الا من يحرم عليكم ما تعرفون ٥ اما هذا اللفظ فلا نعلم الا في هذا الحديث ٥ وقد
روي في هذا المعنى كلام هذا اللفظ ولبعضها حسن من هذا ٥

عبد الملك بن الحسين ابو مالك النخعي

حدثني احمد بن موسى قال سمعت البخاري قال عبد الملك بن الحسين ابو مالك النخعي
وقال علي بن يونس عباد لليث بالقوي عندهم ٥ وحديثه ما حدثناه محمد بن علي قال حدثنا بكر بن بكار قال حدثنا عبد الملك
بن الحسين النخعي قال حدثنا علي بن الاقمر عن ابي جحيفة قال مر رسول الله صلى الله عليه وسلم برجل يتداول فقعد عليه رداه ٥ وحدثنا
محمد بن اسمعيل قال حدثنا مشابة بن سوار قال حدثنا عبد الملك بن الحسين ابو مالك النخعي عن عبد الملك بن ابي بشير عن عكرمة عن ابن عباس
قال كان رسول الله صلى الله عليه وسلم يجد الى السفر ٥ ولا يتابع عليهما ٥ حدثنا محمد قال حدثنا عباس قال سمعت يحيى قال ابو مالك
النخعي ليس بشيء ٥ وقد روي في السدل عن ابي رافع باسناد جيد وعن انس في الحدر فيه لا يحتمله باسانيد جياد ٥

عبد الملك بن سليمن القرقساني عن عيسى بن يونس حديثه غير محفوظ

حدثنا الحسين بن علي
بن شبيب قال حدثنا عبد الملك بن سليمن القرقساني قال حدثنا عيسى بن يونس قال حدثنا شعبة عن عبد العزيز بن صهيب عن انس قال قال رسول الله
صلى الله عليه وسلم من قتل وزغة فهو شهيد ٥ ليس هذا الحديث شعبة انما هذا مبارك ابو سحيم عن عبد العزيز بن صهيب عن انس قال قال رسول الله
صلى الله عليه وسلم من قتل وزغة فهو شهيد ٥ حدثناه ابو مقبر موسى المؤدب قال حدثنا علي بن الحسين بن الجنيد قال حدثنا
مبارك ولا يعرف عن عبد العزيز الا من هذا الوجه ٥ وفي هذا الباب عن جماعة من اصحاب النبي عليه السلام عن النبي صلى الله عليه وسلم احاديث صحاح ٥

عبد الملك بن عبد الرحمن بن ولد عتاب بن اسيد عن ابن جريج حديثه غير محفوظ ولا يعرف لابيه

حدثنا الحسين بن علوية القطان قال حدثنا علي بن سيابة الثقفي قال حدثنا عبد الملك بن عبد الرحمن بن ولد عتاب بن اسيد عن ابن جريج
عن عكرمة عن ابن عباس قال اول من هاجر الى رسول الله صلى الله عليه وسلم بمكة بنات زينب كما هاجر لوطا ٥ قال كبير وحديث ابن
جريج اصل وفيه رواية وغير هذا اظهر منه وجه يقارب هذا ٥

عبد الملك بن عبد الرحمن ابو العباس الشامي نزل البصرة

حدثني آدم بن موسى قال سمعت البخاري قال عبد الملك بن عبد الرحمن ابو العباس الشامي نزل البصرة عن ابي ذر والحكم وابي عبيدة قال البخاري
ضعفه عمرو بن علي جدا منكر الحديث ٥ وحديثه ما حدثناه محمد بن عيسى قال حدثنا المفضل بن غسان الغلابي قال حدثنا عبد
الملك بن عبد الرحمن ابو العباس الشامي عن ابراهيم بن ابي عبلة قال اتيت على راع حراء كساء خز وقد صلى مع النبي صلى الله عليه وسلم
القبلتين وقال رسول الله صلى الله عليه وسلم اكرموا الخبز فان الله اكرمه واخرجه لكم من بركات السماء والارض ٥ قال الغلابي قال
يحيى بن معين اول هذا الحديث حق واخره باطل ٥ حدثنا عبد الله بن احمد بن موسى قال سمعت عمي علي قال عبد الملك بن عبد الرحمن ابو العباس الشامي

عبد الملك بن أبي جميلة المعنى يعني عن الحسن

حدثنا محمد بن عيسى قال حدثنا العباس بن محمد قال سمعت يحيى قال
عبد الملك بن أبي جميلة بصري ثقة ٥ وحديثه ما حدثناه جدي رحمه الله قال حدثنا مسلم بن إبراهيم قال حدثنا عبد الملك بن أبي جميلة
المعنى النمار قال سمعت الحسن يقول اغد عالما أو متعلما ولا تكن الثالث فتهلك قيل يا أبا سعيد وما الثالث قال العماني أو مكاري ٥

عبد الملك بن عبد الملك عن مصعب بن أبي ذئب

حدثنا أبو موسى قال سمعت البخاري قال عبد الملك بن عبد الملك
عن مصعب بن أبي ذئب قال البخاري في حديثه نظر وهذا الحديث حدثناه محمد بن إسماعيل قال حدثنا سعيد بن مسعود حدثنا أبو وهب
أخبرني عمر وابن الحارث أن عبد الملك بن عبد الملك حدثه عن المصعب بن أبي ذئب عن القسم بن محمد عن أبيه أو عمه عن جده عن رسول الله صلى الله
عليه وسلم قال ينزل الله تبارك وتعالى ليلة النصف من شعبان إلى السماء الدنيا فيغفر لكل نفس إلا امرأ في قلبه شحناء أو مشرك بالله ٥ وفي الأصل
في ليلة النصف من شعبان إحامت وفيها لين والذي رأيت في الأصل في ليلة أحاديث فاتحة صحاح وليلة النصف من شعبان داخلة فيها إن شاء الله ٥

عبد الملك بن قدامة الجمحي

حدثنا أبو موسى قال سمعت البخاري يقول عبد الملك بن قدامة بن إبراهيم بن محمد بن حاطب الجمحي ثقة وقد يكنى
عنه عن عبد الله بن دينار مناكير ٥ وحديثه ما حدثناه علي بن عبد العزيز قال حدثنا حجاج بن منهال حدثنا عبد الملك بن قدامة الجمحي رجل
وولد قدامة يزعمون عن عبد الله بن دينار عن عبد الله بن عمر عن أشعث بن سوار عن سعيد بن أبي سعيد عن أبي هريرة قال بينما رسول الله صلى الله عليه وسلم
في ملأ من أصحابه إذ جاءه رجل فسلم عليه فرد عليه رسول الله صلى الله عليه وسلم ورد الملأ وقال يا محمد لا تخبرني بالإيمان وذكر الحديث بطوله ٥
لا يتابع عليه وله غير حديث عن عبد الله بن دينار مناكير ٥

عبد الملك بن أبي سليمان العرزمي عن عكاء

حدثنا محمد بن إسماعيل قال حدثنا يعلى بن عبيد قال حدثنا عبد الملك بن أبي سليمان عن عكاء عن جابر عن النبي صلى الله عليه وسلم في الشفعة قال إذا
كان لرجل شقص واحد بينه وبين صاحبه فإن كان صاحبه غائبا ٥ حدثنا عبد الله بن أحمد قال حدثنا أبو بكر بن داود
أبو سليمان عن عكاء عن جابر عن النبي صلى الله عليه وسلم في الشفعة آخر مثل هذا وفيه ٥ حدثنا عبد الله بن أحمد قال حدثنا أبو بكر بن داود
قال سمعت محمد بن يقول كان عبد الملك بن أبي سليمان فيما يشتري يقطع يوم يقل ويوم يزيد ٥ حدثنا محمد بن إسماعيل قال حدثنا الحسن بن علي قال حدثنا
أبو نعيم قال سمعت وكيع يقول سمعت شعبة يقول لو روى عبد الملك بن أبي سليمان حديثا آخر مثل حديث الشفعة لكرهت حديثه ٥ حدثنا
أحمد بن محمد بن عاصم قال حدثنا محمد بن أبي صفوان الثقفي قال ثنا أمية بن خالد قال قلت لشعبة مالك لا تحدث عن عبد الملك بن أبي سليمان العرزمي
قال تركت حديثه قلت تحدث عن محمد بن عبيد الله العرزمي وتدع عن عبد الملك بن أبي سليمان وكان حسن الحديث قال وحسنناه أو قوته
وفي الشفعة أحاديث غير هذا الوجه صالحة الأسانيد ٥

عبد الملك بن محمد بن يسير عن عبد الرحمن بن علقمة

حدثنا أبو موسى قال سمعت البخاري قال عبد الملك بن محمد بن يسير عن عبد الرحمن بن علقمة عن ابن عمر في السماء الحديث في الكوفيين قال البخاري لم يتابع
سماع بعضهم ببعض ٥ وهذا الحديث حدثناه علي بن عبد العزيز عن أبي عبيد القاسم بن سلام قال حدثنا أبو بكر بن عياش عن يحيى بن هانئ
قال أخبرني أبو حذيفة عن عبد الملك بن محمد بن يسير عن عبد الرحمن بن علقمة قال قال رسول الله صلى الله عليه وسلم إن الصدقة يبتغى بها وجه الله
وإن الهدية يبتغى بها وجه الرسول قضاء الحاجة ٥ ولا يتابع عليه ولا يعرف إلا به ٥

عبد الملك بن أعين

حدثنا عبد الله بن أحمد بن حنبل قال حدثنا محمد بن عباد المكي قال حدثنا سفيان قال حدثنا عبد الملك بن أعين وكان رافضيا ٥ حدثنا محمد بن زكريا
قال حدثنا محمد بن المثنى قال ما سمعت عبد الرحمن بن مهدي يحدث عن سفيان عن عبد الملك بن أعين وكان قد حدث عنه ثم تركه ٥ حدثنا محمد بن المثنى
قال حدثنا عباس قال سمعت يحيى قال الحارث بن أعين وعبد الملك بن أعين ليسا بشيء ٥ وحديثه ما حدثناه إبراهيم بن الحسين بن الدومسي قال حدثنا
محمد بن حميد قال حدثنا سلمة عن محمد بن إسحاق عن عبد الملك بن أعين عن أبي حرب بن أبي الأسود الديلي قال بعثني أبي إلى الجندب بن عبد الله البجلي قال سلمه
ما حضرت من أمر أبي بكر وعلي قال اجلس حتى أتقدم بين يديه فقيل له بايع قال فإن لم أفعل فذكر ذلك لأبي قال إذا أكون عبد الله وأخا رسول الله وذكر الحديث

حدثنا بشر بن موسى قال حدثنا الحميدي قال حدثنا سفيان قال حدثنا عبد الملك بن أعين شيعيا كان يحدثنا بعض أصحابنا

عبد الملك بن مهران صاحب مناكير غلب على حديثه الوهم لا يقيم شيئا من حديثه

وحديثه ما حدثناه محمد بن عبد الله بن سليمان الحضرمي قال حدثنا جعفر بن عمر الحلواني قال حدثنا مروان بن معاوية قال حدثنا
عن عبد الملك بن مهران عن كردوس بن سهيل عن أبي هريرة قال قال رسول الله صلى الله عليه وسلم من وقع بأكل الميتة فلما أعانني على مثل نفسه ٥
حدثنا الحسن بن علي قال حدثنا نعيم بن حماد قال حدثنا بقية عن عبد الملك بن مهران عن عمرو بن دينار عن ابن عباس قال إذا دخل رسول الله
صلى الله عليه وسلم فقال أنزل لنا صورا إذا أتوهن سألني فقال رسول الله صلى الله عليه وسلم إذا أتوهن فسألك فزدك إلى عرمك فلا يمسك
عليك ٥ حدثنا محمد بن سليمان لنسفه قال حدثنا موسى بن أيوب النصيبي قال حدثنا عبد الملك بن مهران عن عبد الواحد بن عبد الله بن مسلم بن عروة
عن أبيه عن عائشة قالت نهى رسول الله صلى الله عليه وسلم أن تفضل الذرية على النساء ٥ كلمة النشر بها لا يعرف بها من وجه صحيح

عبد الملك بن مسلم عن أبي جرو

حدثنا أبو موسى قال سمعت البخاري قال عبد الملك بن مسلم عن أبي جرو سمع علينا والذي قال البخاري
ولا يتابع حديثه ٥ وهذا الحديث حدثناه بشر بن موسى قال حدثنا خالد بن يزيد القرشي قال حدثنا جعفر بن سليمان عن عبد الله بن محمد بن عقيل عن جده عبد
الملك بن مسلم عن أبي جرو الماني قال سمعت عليا وهو يناشد الزبير فقال أنشدك الله بأبيه أما سمعت رسول الله صلى الله عليه وسلم
يقول إنك تقاتلني وأنت لي ظالم فالزبير لي ولكن نسيته ٥ وهذا ولينه وغيره هذا الحرف تفاوت هذه الذرية

عبد الملك بن رافع أبو الصقلاج شور

حدثنا أبو موسى قال سمعت البخاري قال عبد الملك بن رافع أبو الصقلاج شور
قال البخاري لا يتابع على حديثه وفي حديثه اختلاف وهذا الحديث حدثناه علي بن عبد العزيز قال حدثنا حجاج بن منهال عن أبي عوانة قال حدثنا هشام عن أبي الوليد
بن جوشب عن عبد الملك بن رافع أبو الصقلاج شور عن ابن عمر قال رأيت رسول الله صلى الله عليه وسلم رجل عند هذا المنبر وذكر فيه رجل يفرح فيه بلبنه
فقربه إلى فيه فقطب له وجهه ثم رده فقال رجل أجراح هو قال فرده ثم قال إن هذه لا تدعه تعظيم في الخلق كهيئتها فاكشفوها ٥ والبناء
للأمر وهو دونه أو مثله ٥

عبد الملك بن خشك الصنعاني

حدثنا محمد بن عيسى قال حدثنا محمد بن عيسى قال حدثنا صالح بن أبي
هشام بن يوسف عن عبد الملك بن خشك قال كان فيه ضعف ٥ قلت لهشام جاكسته قال نعم ٥ وحديثه ما حدثناه علي بن عبد الله بن المبارك
الصنعاني قال حدثنا يزيد بن المبارك قال حدثنا يوسف بن يحيى اليماني عن عبد الملك بن خشك عن أبيه قال أفتيت أبا هريرة بمكة فقال وافقت
أهل اليمن قال سمعت حبيبي محمدا صلى الله عليه وسلم يحدث أن عاملا جلد ثلاثين وعاشر عشرين فأتيا يوم القيامة كل واحد منهما مثل أحده ولا
يتابع عليه ولا يعرف إلا به ٥

عبد الملك بن خليج الصنعاني

حدثنا محمد بن عيسى قال حدثنا صالح بن أبي صالح قال حدثنا علي بن أبي شيبة قال حدثنا محمد بن يزيد قال حدثنا محمد بن
يوسف عن عبد الملك بن خليج شيخ من أهل صنعاء وأعرف وهب بن منبه فضعفه ٥ وحديثه ما حدثناه إبراهيم بن محمد بن يزيد قال حدثنا محمد بن
يزيد بن سنان الصنعاني قال حدثنا أبي قال حدثنا أبي بن يزيد عن عبد الملك بن خليج عن وهب بن منبه في قول الله تبارك وتعالى إليه يصعد الكلم الطيب والعمل الصالح يرفعه
قال العمل الصالح يبلغ الدعاء ٥ لم يقع إلينا هذا الشيخ ثقة وأبوه يختبر بأحاله وأهل بلده أعلم به ٥

عبد الملك بن الوليد بن معدان الضبعي

حدثنا أبو موسى قال سمعت البخاري يقول عبد الملك بن الوليد بن معدان الضبعي فيه نظر ٥ وحديثه ما حدثناه عبد الله بن أحمد قال حدثنا
بذلك أخبرنا قال حدثنا عبد الملك بن الوليد بن معدان الضبعي قال حدثنا عاصم بن بهدلة عن زر وأبي وائل عن عبد الله قال قال رسول الله صلى
الله عليه وسلم إن الرجل ليتكلم بالكلمة من سخط الله لا يلقي لها بالا يكتب عليه بها سخطه إلى يوم يلقاه ٥ ولا يتابع عليه بهذا الإسناد وقد روي بغير هذا
الإسناد وبإسناد جيد ٥

عبد الملك بن هرون بن عنترة

حدثنا أبو موسى قال سمعت البخاري قال عبد الملك بن هرون بن عنترة عن أبيه عن جده نحو عشرين حديثا
منكرا كلها ٥ حدثنا محمد بن أيوب قال حدثنا أبو عتبة قال سألت ابن راهويه قلت عبد الملك بن هرون بن عنترة فقال حدثنا عنه بنحو عشرين حديثا
حدثنا عبد الله بن أحمد قال سمعت أبي يقول عبد الملك بن هرون بن عنترة ضعيف الحديث ٥ حدثنا محمد بن إسحاق حدثنا عباس قال سمعت يحيى بن عبد الملك بن هرون بن زيد ٥ وحديثه

ما حدثناه سهل بن زنجلة ويعقوب التستري قالا حدثنا حماد بن يحيى الأبح قال حدثنا عبد الملك بن عمير عن أبي بردة عن أبيه عن جده عن أبي موسى قال سمعت رسول الله صلى الله عليه وسلم يقول إن الله يملي للظالم حتى إذا أخذه لم يفلته ثم قرأ وكذلك أخذ ربك إذا أخذ القرى وهي ظالمة إن أخذه أليم شديد ٥

عبد الحميد

عبد الحميد بن سالم عن أبي هريرة

حدثنا أبو يعلى قال سمعت البخاري قال عبد الحميد بن سالم عن أبي هريرة من أهل الغسل لا يعرف له سماع من أبي هريرة ٥ هذا الحديث حدثناه أبو بكر بن عبد الكريم المقرئ قال حدثنا أبو الربيع الزهراني قال حدثنا سعيد بن بشر المدائني قال حدثنا قتادة عن عبد الحميد بن سالم عن أبي هريرة وإن رسول الله صلى الله عليه وسلم أمر بالغسل يوم الجمعة وأن يستاك وأن يمس من الطيب ما قدر عليه والبلاء ليس له أصل من حديثه ٥

عبد الحميد بن يحيى مجهول بالنقل لا يتابع على حديثه

حدثنا عبد الرحمن بن محمد بن سلم قال حدثنا محمد بن هرون القطان قال حدثنا عثمان بن الهيثم قال حدثنا عبد الصمد بن سليمان عن عبد الحميد بن يحيى عن عبد الله بن زيد عن زيد بن ثابت قال قال رسول الله صلى الله عليه وسلم تسوك وأنت صائم وإن لم تجد إلا أصبعك ولا يعرف هذا اللفظ بهذا الإسناد ووجه يثبت ٥

عبد الحميد بن حبيب بن أبي الأشعث أبو سعيد

حدثنا أبو موسى قال سمعت البخاري قال عبد الحميد بن حبيب بن أبي الأشعث أبو سعيد قال البخاري تكلم فيه في حديثه ٥ ومن حديثه ما حدثناه محمد بن سعد الشاش وأحمد بن داود وعبد الله بن زيد بن ويه قالوا حدثنا هناد بن عمار قال حدثنا عبد الحميد بن حبيب بن أبي الأشعث قال حدثنا الأوزاعي قال حدثنا عطاء بن أبي رباح عن سعيد بن المسيب أنه لقي أبا هريرة فقال أبو هريرة أسأل الله أن يجمع بيني وبينك في سوق الجنة فقال سعيد أوفيها سوق قال نعم أخبرني رسول الله صلى الله عليه وسلم أن أهل الجنة إذا دخلوها نزلوا فيها بفضل أعمالهم وذكر الحديث بطوله ٥ رواه غير عبد الحميد عن الأوزاعي عن حسان فقال حدثت عن سعيد بن المسيب وليس بمخرج الحديث بحجة ٥ حدثنا يحيى بن أحمد بن أبي الحسن قال حدثنا عيسى بن مسافر الجوهري قال حدثنا سويد بن عبد العزيز السلمي قال حدثنا الأوزاعي قال حدثني عن سعيد بن المسيب قال لقيت أبا هريرة فقلت أسأل الله أن يجمع بيني وبينك في سوق الجنة وذكر الحديث بطوله ٥

عبد الحميد بن سراج الغزاوي

حدثنا محمد بن إسماعيل قال حدثنا الحسن بن علي الحلواني قال حدثنا علي بن جعفر المدائني قال سمعت شعبة يقول نعم الشيخ عبد الحميد بن سراج ولكن لا تكتبوا عنه فإنه يروي عن شهر بن حوشب ٥ حدثنا بكر بن بحر قال سمعت محمد بن المثنى قال ما سمعت يحيى ولا عبد الرحمن يحدثان عن عبد الحميد بن سراج شيئا قط ٥ ومن حديثه ما حدثناه يحيى بن عثمان قال حدثنا أبو صالح عبد الله بن صالح قال عبد الحميد بن سراج عن شهر بن حوشب أنه قال سمعت أبا هريرة يقول قال رسول الله صلى الله عليه وسلم اشربوا ما أهاب لكم فإذا خبث فدعوه وكل امرئ حسيب نفسه ٥ والرواية في هذا المعنى فيها لين ٥

عبد الحميد بن جعفر الأنصاري

حدثنا محمد بن عيسى قال حدثنا مالك بن أحمد قال حدثنا علي بن عبد الله قال سمعت يحيى يقول كان سفين بن سعيد يحمل على عبد الحميد بن جعفر قال يحيى وكلمته فيه فقلت ما شأنه ثم قال يحيى أدري ما كان شأنه وشأنه ٥ حدثنا محمد بن عيسى قال حدثنا عباس قال سمعت يحيى يقول كان يحيى بن سعيد يضعف عبد الحميد بن جعفر قلت ليحيى قد روى عنه يزيد بن يحيى بن سعيد قال روى عنه وكان يضعفه وكان يروي عن قوم ما كانوا يشافهك عنهم ٥ حدثنا محمد قال حدثنا عباس قال سمعت يحيى قال عبد الحميد بن جعفر ثقة وكان يرمى بالقدر ٥ حدثنا عبد الله بن أحمد بن حنبل قال سألت أبي عن عبد الحميد بن جعفر فقال ليس به بأس ثم قال سمعت محمدا يقول كان سفين يضعف عبد الحميد بن جعفر يعني من أجل القدر ٥

عبد الحميد بن يوسف الجزري عن ميمون بن مهران لا يتابع على حديثه وليس بمشهور بالنقل

حدثنا الحسن بن جابر قال حدثنا ابن سنان الأشقر قال حدثنا عبد الحميد بن داود الواسطي قال حدثنا عبد الحميد بن يوسف الجزري عن ميمون بن مهران عن ابن عباس قال قال رسول الله صلى الله عليه وسلم لم أعهد كنت خصمه يوم القيامة ومن كنت خصمه خصمته فقلت لعبد الله بن داود أين لقيت عبد الحميد بن يوسف قال لقيني عليه حماد بن زيد والنفيلي وهو يذكره عن بلاء يقال هذا الذي يقول هذا الحديث ٥

عبد الحميد بن سنان

حدثنا أبو موسى قال سمعت البخاري قال عبد الحميد بن سنان عن خيثمة بن أبي خيثمة حديثه ٥ وهذا الحديث حدثناه محمد بن علي قال حدثنا نصر بن علي قال حدثنا معاذ بن هانئ قال حدثنا حرب بن شداد أن يحيى بن كثير حدثه عن عبد الحميد بن سنان عن حبيب بن عبيد بن رفاعة أنه حدثه أبوه وكان من أصحاب رسول الله صلى الله عليه وسلم أن رسول الله صلى الله عليه وسلم قال الكبائر تسع أعظمهن الإشراك بالله وقتل نفس المؤمن وفرار يوم الزحف والسحر وأكل مال اليتيم وأكل الربا وقذف المحصنة وعقوق الوالدين المسلمين واستحلال البيت الحرام قبلتكم أموات أو أحياء ٥ حدثنا محمد بن أيوب قال حدثنا العباس بن الفضل الأزرق قال حدثنا حرب بن شداد قال حدثنا يحيى بن كثير عن عبد الله بن عبيد بن عمير عن أبيه عن جده عن النبي صلى الله عليه وسلم نحوه ٥ وفي الكبائر أحاديث مرفوعة هذا الوجه صالح الإسناد ٥

عبد الحميد بن الحسن الهلالي عن محمد بن المنكدر لا يتابع على حديثه عن ابن المنكدر

حدثناه عبد الله بن أحمد قال حدثنا محمد بن الصباح قال حدثنا عبد الحميد بن الحسن الهلالي عن محمد بن المنكدر عن جابر بن عبد الله عن النبي صلى الله عليه وسلم قال الغائط يستنجى فيه ٥ وهذا الله يروى عن ابن عباس وغيره عن النبي صلى الله عليه وسلم إسناده جيد ٥

عبد الحميد بن سليمان أخو فليح

حدثنا محمد بن عيسى قال حدثنا عباس قال سمعت يحيى قال حدثنا عبد الحميد بن سليمان أخو فليح ليس بشيء ٥ ومن حديثه ما حدثنا عبد الله بن أحمد قال حدثنا يحيى بن قزعة قال حدثنا عبد الحميد بن سليمان عن خارجة بن مصعب عن سليمان بن يسار عن أبي هريرة قال سمعت النبي صلى الله عليه وسلم يقول لو كانت الدنيا تعدل عند الله جناح بعوضة ما سقى منها كافرا شربة ماء تابعه زكرياء بن منظور وهو ضعيف ٥

عبد الحميد بن زياد بن صيفي بن صهيب

حدثنا أبو موسى قال سمعت البخاري قال عبد الحميد بن زياد بن صيفي بن صهيب عن أبيه عن جده ولا يعرف سماع بعضهم من بعض ٥ وهذا الحديث حدثناه بشر بن موسى قال حدثنا الحميدي قال حدثنا علي بن عبد الحميد بن زياد بن صيفي بن صهيب قال حدثني أبي عن جده صهيب أن النبي صلى الله عليه وسلم قال لا تبغضوا صهيبا ولا يتابع عليه ولا يعرف له أصل ٥

عبد الحميد بن قدامة عن أنس

حدثنا محمد بن إسماعيل قال حدثنا عبد الله بن رجاء قال حدثنا سليمان بن داود عن عبد الحميد بن قدامة عن أنس قال كان أحب الأرقاء إلى رسول الله صلى الله عليه وسلم الفاغية ٥ حدثنا محمد بن إسماعيل قال حدثنا ورقاء بن عبادة حدثنا حجاج الصواف عن جبار الأسلمي عن عثمان النهدي أن رسول الله صلى الله عليه وسلم قال إذا أول جدكم أخاه ثوبا فلا يرده فإنه والجنة ٥ هذا أولى

عبد الحميد بن زيد العمي أخو عبد الرحيم حديثه غير محفوظ وليس بمشهور بالنقل

حدثنا محمد بن جعفر بن محمد بن أعين قال حدثنا الحسن بن إبراهيم قال حدثنا يونس بن محمد المؤدب قال حدثنا عبد الحميد بن زيد العمي عن أبيه عن أنس بن مالك قال قال رسول الله صلى الله عليه وسلم إذا أحبوا ونعم الخمسين ومهاجرتي إلى المدينة فإنه سيكون جوان ورباط قالوا يا رسول الله ويكون بمكة رباط قال والذي نفسي بيده ليجيئن عبد والكعبة وما تدري ما تدري ما رجالها يجيئون فيأتون بالله تحت تحل الشمس مشرق ولا مغرب أفضل من رباط بمكة ٥

عبد الحميد بن الربيع اليمامي عن عبد الله بن يزيد مجهول جميعا والحديث غير محفوظ

حدثنا أحمد بن محمد بن صدقة قال حدثنا محمد بن مسكين بن قليلة اليمامي قال حدثنا عبد الحميد بن الربيع بن سليمان قال حدثنا عبد الله بن يحيى بن يزيد قال حدثنا عكرمة بن عمار عن إياس بن سلمة عن أخيه محمد بن سلمة عن سلمة قال قال رسول الله صلى الله عليه وسلم

اول من يخرج عليكم ورجل من الحوك رجل يطبع في دينه ولا خلاق له في الآخرة ٥ **عبد الحميد بن موسى المصيصي كان في حديثه**

حدثنا جعفر بن محمد بن الحسن الفريابي قال حدثنا عبد الحميد بن موسى المصيصي حدثنا عبيد الله بن عمرو عن سعيد بن المسيب عن جابر

قال كان رسول الله صلى الله عليه وسلم يأمرنا أن لا نكحل يوم القيمة بكحل أقرع يلبسه ويؤذي ما هذا فيه قال هذا كذب

الذي يكتحل به ٥ حدثنا هرون بن عبيد الحمصي قال حدثنا علي بن معبد بن شداد قال حدثنا عبيد الله بن عمرو عن يحيى بن أبي كثير

عن جابر عن النبي صلى الله عليه وسلم مثله ٥ وهذا أولى ٥

باب عبد الواحد

عبد الواحد بن قابت الباهلي عن قابت البناني لا يتابع على حديثه حدثنا أحمد بن محمد بن غالب قال حدثنا محمد بن بكر

المقدمي قال حدثنا عبد الواحد بن قابت الباهلي قال حدثنا قابت عن أنس أن النبي صلى الله عليه وسلم قال السحور أكله بركة وما

الله أكمة قال حدثنا إبراهيم بن الحجاج قال حدثنا عبد الواحد بن قابت الباهلي عن قابت عن أنس قال كان النبي صلى الله عليه وسلم يفطر على تمرات أو شيء

لم تمسه النار ٥ وقد رواه جعفر بن سليمن عن قابت عن أنس أن النبي صلى الله عليه وسلم كان يفطر على التمر ٥ ورواه جماعة عن أنس أن النبي صلى الله عليه وسلم

عنه بأسانيد جياد أنه قال تسحروا فإن في السحور بركة وفي السحور تأخير فاتمة وأما اللفظ الذي ذكرناه هنا السحور بركة وما أوشك

تمسه النار فليس يتابع عليها ثقة ٥ **عبد الواحد بن ميمون أبو حمزة المدني اليماني**

حدثني أحمد بن موسى قال سمعت الكاتب قال عبد الواحد بن ميمون أبو حمزة المدني عن عروة روى عنه المقبري ومالك بن أنس مناكير الحديث وحديثه

ما حدثناه أحمد بن علي الأبار قال حدثنا أحمد بن سعيد الدارمي قال حدثنا أبو عاصم الضحاك قال حدثنا عبد الواحد بن ميمون عن عروة عن عائشة

أن النبي صلى الله عليه وسلم قال الغسل يوم الجمعة على من شهد الجمعة ٥ لا يحفظ هذا اللفظ إلا في هذا الحديث وغسل الجمعة أحاديث ثابتة

صحاح بألفاظ مختلفة ٥ **عبد الواحد بن قيس عن أبي هريرة** حدثني أحمد بن موسى قال سمعت الكاتب قال عبد الواحد بن قيس عن أبي

هريرة روى عنه الأوزاعي هو والد بني عم الشامي وكان الحسن ذكوان يحدث عنه بعجائب ٥ حدثنا محمد بن عيسى قال حدثنا صالح قال

حدثنا علي قال سمعت يحيى بن سعيد وذكر عنده عبد الواحد بن قيس الذي يروي عنه الأوزاعي فقال كان يشبه الأشيا قال على قلة الحديث

كيف قال كان الحسن بن ذكوان يحدث عنه بعجائب ٥ وحديثه ما حدثناه علي بن سعيد بن داود الأذني قال حدثنا علي بن الكسيم الموصلي

قال حدثنا عبيد الله بن زياد بن مغيرة الهمداني عن الأوزاعي قال حدثني عبد الواحد بن قيس قال سمعت أبا هريرة يقول قال رسول الله صلى الله عليه وسلم

يكون في آخر هذه الأمة يوقظ النائم ويقعد القائم ويخرج العواتق من خدورها وفي شمال الغنم وذي النقرة تميد القبائل بعضها إلى بعض وفي

ذي الحجة يرتاد الدماء وفي المحرم أمر عظيم وهو عند انقضاء ملك هولاء قالوا يا رسول الله من هم قال الذين يلونهم في ذلك الزمان ٥ ليس لهذا الحديث

أصل ولا حديثه ثقة ٥ **عبد الواحد بن سليم مجهول في النقل وحديثه غير محفوظ ولا يتابع عليه**

حدثناه محمد بن جعفر بن محمد قال حدثنا علي بن الجعد قال حدثنا عبد الواحد بن سليم عن عطاء بن أبي رباح عن ابن عباس قال بينا أنا رديف رسول الله صلى الله

عليه وسلم إذ قال لي يا غلام إني أعلمك كلمات احفظ الله يحفظك احفظ الله تجده تجاهك إذا سألت فسل الله وإذا استعنت فاستعن بالله قد رفعت الأقلام

وجفت الصحف والذي نفسي بيده لو جهدت الأمة أن ينفعوك بغير ما كتب الله لك ما قدروا عليه أو ما استطاعوا ٥ حدثنا محمد بن أحمد

قال حدثنا معوية بن صالح قال سمعت يحيى قال عبد الواحد بن سليم يعني ضعيف ٥ وقد روي هذا الكلام عن ابن عباس من غير طريق أسانيدها ليست

أصح من هذه ٥ **عبد الواحد بن زيد البصري الزاهد** حدثني أحمد بن موسى قال سمعت الكاتب قال عبد الواحد بن زيد البصري

عن الحسن وعبادة بن نسي وعبد الله بن باشد وغيرهم قال الكاتب متروك ٥ وحدثنا محمد قال حدثنا عباس قال سمعت يحيى بن معين قال عبد

الواحد بن زيد ليس بشيء ٥

حدثنا محمد بن موسى قال حدثنا مكي قال حدثنا عبد الواحد بن زيد عن عبد الله بن بسر عن أبي أمامة الحبراني أن رسول الله صلى الله

عليه وسلم قال إن الله يأمر جلوسا وسبعة عشر حلقا وثلاثة منهم يواجهون وجه القيامة أدخلهم الجنة لا يتابع عليه ولا يعرف هذا الذي لا

وجه لا يثبت ٥ **عبد الواحد بن زياد أبو بشر العبدي** حدثنا محمد بن عيسى قال حدثنا صالح قال حدثنا علي قال سمعت يحيى

بن سعيد يقول ما رأيت عبد الواحد بن زياد يطلب حديثا في البصرة ولا بالكوفة قال يحيى وكنا نجلس على باب يوم الجمعة بعد الصلوة أذاكره

حديث الأعمش لا يعرف منه حرفا ٥ حدثنا محمد قال حدثنا محمد بن علي قال سمعت أبا داود وذكر عنده عبد الواحد بن زياد فقال عبد الله بن

أحاديث حسنا كان يرسلها الأعمش فوصلها كلها يقول حدثنا الأعمش قال حدثنا مجاهد في كذا وكذا ٥ حدثنا أحمد بن محمود قال حدثنا عثمان

بن سعيد قال سألت يحيى عن عبد الواحد بن زياد فقال ليس بشيء ٥ **عبد الواحد بن أبي عمرة والأسدي عن عكرمة لا يتابع على حديثه**

وفي إسناده رجل مجهول حدثنا يوسف بن موسى قال حدثنا سهل بن إبراهيم الحاني وهو ابن أبي الكهاب قال حدثني محمد بن عبد

الواحد بن أبي عمرة الأسدي عن عكرمة عن ابن عباس أن رسول الله صلى الله عليه وسلم قام إليه رجل فقال يا رسول الله وجدت الناس

قال رسول الله قالت وأنا رسول الله فإذا أعدا الملحون فأيت فلم يكن قال فمن قال رسول الله إذا عدا الجاهد وفي فأيت محمد بن الكهاب ثم قال محمد هو حيث

حلت وأنا مع عمي حيث حل وإن أحدكم فقد أحبني ومن أبغض عمي فقد أبغضني ٥ وقد روي غير هذا الطريق بإسناد دون هذا أو مثله ٥

عبد الواحد بن عتبة عن الرقاشي حدثني أحمد بن موسى قال سمعت الكاتب قال عبد الواحد بن عتبة عن الرقاشي وأعنه أبو عوانة ولا يتابع عليه ٥

عبد الواحد الجبلي عن أبيه عن وهب بن منبه ليس بمشهور وما نقل يضعف في حديثه وأما عبد العزيز بن يحيى المدني

حدثنا محمد بن عمر بن حالد قال حدثنا عبد العزيز بن يحيى الحراني قال حدثنا عبد الواحد عن أبيه عن وهب بن منبه عن عبد الله بن عباس أنه قال كنت

رسول الله صلى الله عليه وسلم أبا سفيان جرد في الطواف فقال يا أبا سفيان كأن بينك وبين هند كلو وكذا قال أبو سفيان أنشد على

شيء لا تفعلن بها ولا تفعلن فلما فرغ رسول الله صلى الله عليه وسلم وطوافه خلى أبا سفيان فقال يا أبا سفيان لا تكلم هند فإنها كمفتر من شرك

فقال أبو سفيان أشهد أنك رسول الله هذه هند كنت أرى أن تكون أفشت سري وإنباك بما في نفسي ٥ ولا يتابع عبد العزيز عليه ثقة ٥

باب عبد الأعلى

عبد الأعلى بن عامر الثعلبي أبو أهل الثعلبية

حدثنا محمد بن جعفر بن محمد قال حدثنا أبو بكر بن أبي الأسود قال سمعت يحيى بن سعيد قال مالك الثوري عن أحاديث عبد الأعلى عن ابن الحنفية

فضعفها ٥ حدثنا عبد الله بن أحمد قال سمعت أبي قال عبد الأعلى عن ابن الحنفية عن علي شبه الشيخ كأنه لم يضبطها قلت لأبي لم قال وقع إليه

كتاب الحرث الأعور ٥ حدثنا عبد الله قال سئل أبي عن عبد الأعلى الثعلبي ضعيف هو فقال قال عبد الرحمن سألت سفيان عن حديث عبد

الأعلى فقال كنا نرى أنها وكتاب حديث ابن الحنفية ولم يسمع منه شيئا ٥ قال أبي مرة أخرى عبد الأعلى الثعلبي ضعيف ٥ حدثنا وسئل أبي مرة

أخرى عن عبد الأعلى الثعلبي فقال هو كذا وكذا ٥ حدثنا محمد بن عيسى قال حدثنا صالح قال حدثنا علي بن المديني قال سألت يحيى عن عبد الأعلى

الثعلبي فقال تعرف وتنكر ٥ حدثنا محمد بن عمر قال حدثنا محمد بن المثنى قال سمعت يحيى بن سعيد القطان يحدث عن سفيان عن عبد الأعلى الثعلبي عن سعيد

وما سمعت عبد الرحمن يحدث عنه شيئا ٥ حدثنا محمد بن عيسى قال حدثنا عمرو بن علي قال كان يحيى لا يحدث عن عبد الأعلى الثعلبي

عبد الأعلى بن عبد الأعلى السامي حدثنا عبد الله بن أحمد قال أبي عبد الأعلى وقد سمعت ما كان يرى أن يحدث عنه أحمد بن حنبل

قال سمعت محمد بن بشار وحدثني عبد الأعلى بن عبد الأعلى قال والله ما كان يدري عبد الأعلى بن عبد الأعلى أي كتب هذه أصول وأي كتب هذه

عبد الأعلى الحسين بن ذكوان المعلم منكر الحديث غير محفوظ حدثنا أحمد بن كامل قال حدثنا أحمد بن علي قال حدثنا محمد بن سعيد قال حدثنا عبد الأعلى بن حسين بن ذكوان أبو عبد الله عن عكرمة بن سعيد عن ابن عباس

قال رسول الله صلى الله عليه وسلم لوفد المشاكين الخ وفدهم ٥ والبعث هذا الباب شيء عن النبي صلى الله عليه وسلم ٥

عبد الأعلى عبد الله بن فيس لا يتابع على حديثه وليس مشهورا بالنقل واسمعيل مولى آل زيد ليس بحجة

حدثنا محمد بن بكر البلخي قال حدثنا محمد بن الحسين أبو جعفر السمناني قال حدثنا أبو بكر بن أبي شيبة قال حدثنا ابن أبي فديك عن موسى بن يعقوب الزمعي عن عبد الأعلى عبد الله بن فيس أن إسمعيل مولى آل زيد بن أسلم أخبره أن زيد بن أسلم أخبره أنه خرج مع عمر إلى الشام قال فسمعت أبا عبيدة بن الجراح يقول سمعت رسول الله صلى الله عليه وسلم يقول لا تسبوا الشام فإنه فيء الله في أرضه ٥ وليس هذا الباب شيء يصح منه الرخصة ٥

عبد الأعلى بن حكيم عن معاذ بن جبل حديثه غير محفوظ وهو مجهول بالنقل وأبو بكر بن أبي سبرة متروك وسليمان الشاذكوني أيضا

حدثنا حجاج بن عمران قال حدثنا سليمان بن داود قال حدثنا هشام بن يوسف قال حدثنا أبو بكر بن عبد الله بن أبي سبرة عن زيد بن أسلم عن عمر بن الخطاب أبو الوليد عن عبد الأعلى بن حكيم عن معاذ بن جبل قال كما يوشك أن يسمع المسلمون أهل الكتاب قال أبو الوليد قال أبو بكر قال أبو عمر بن عبد البر أهل كتاب فارس والروم وأهل الكتاب قال أبو عمر قال الأوقات التي تحت الفرش ٥

عبد الأعلى بن أعين عن كثير بن أبي كثير بأحاديث منكرة ليس منها شيء محفوظ

وحديثه ما حدثناه سليمان بن سعيد القزويني قال حدثنا علي بن محمد الكناني قال حدثنا عبيد الله بن موسى قال حدثنا عبد الأعلى بن أعين عن كثير بن أبي كثير عن عروة عن عائشة قالت قال رسول الله صلى الله عليه وسلم أسرع الخير ثوابا البر وأسرع الشر عقابا البغي وإن أسرع الحسنات ثوابا الصلاة وأسرع السيئات عقابا الكذب والبغي قال الله تبارك وتعالى يا بني آدم إنما بغيكم على أنفسكم متاع الحياة الدنيا ثم إلينا مرجعكم فأنبئكم بما كنتم تعملون إنما مثل الحياة الدنيا كماء أنزلناه من السماء فاختلط به نبات الأرض مما يأكل الناس والأنعام حتى إذا أخذت الأرض زخرفها وازينت وظن أهلها أنهم قادرون عليها أتاها أمرنا ليلا أو نهارا فجعلناها حصيدا كأن لم تغن بالأمس كذلك نفصل الآيات لقوم يتفكرون ٥ وعبد الأعلى بن أعين هذا غير حديث كثير بن أبي كثير منكر لا أصل له ٥

عبد الأعلى بن أبي المساور أبو مسعود الجزار

حدثنا محمد بن عبد الله بن حبشي قال حدثنا أبو موسى قال سمعت البخاري قال عبد الأعلى بن أبي المساور أبو مسعود الجزار منكر الحديث ٥

عبد الأعلى بن محمد التاجر يروي عن يحيى بن سعيد الأنصاري بواهيل لا أصل لها

حدثناه إبراهيم قال حدثنا سليمان بن عبد الرحمن قال حدثنا عبد الأعلى بن محمد التاجر قال حدثنا يحيى بن سعيد عن أنس بن مالك عن النبي صلى الله عليه وسلم أنه قال الرحمن على إمامة قال قال رسول الله صلى الله عليه وسلم يا أبا الهيثم إن تضع يدك على الحرير وتقول كيف أصبحت وكيف أمسيت ٥

باب عبد الكريم

عبد الكريم بن أبي أمية بصري أبو الخارق

حدثنا محمد بن إسماعيل قال حدثنا الحسن بن علي وحدثنا أحمد بن محمد قال حدثنا عبد الرزاق قال أخبرنا معمر قال ما رأيت أيوب لقتاد أحفظ منه للأعبد الكريم فإنه ذكره فقال رحمه الله كان غير ثقة ٥ لقد سألني عن حديث لعكرمة ثم قال سمعته من عكرمة ٥ حدثنا عبد الله قال حدثني أبي قال حدثنا عبد الرزاق قال قال معمر قال أيوب سألني عبد الكريم يعني ابن أمية عن حديث لعكرمة فحدثته ثم قال أخبرني عكرمة ٥ قال معمر وسألني عن حديث فحدثته وذكرته فقال قد تركت أفقههم يعني عبد الكريم بن أمية قال أي كان يوافقه على الرأي ٥ حدثنا عبد الله قال سألت أبي عن عبد الكريم بن أمية قال بصري نزل مكة وكان عالما وهو أبو الخارق وكان ابن عيينة يستضعفه قلت ضعيف قال نعم ٥ حدثنا عبد الله قال حدثني أبي قال حدثنا سفيان عن عبد الكريم بن أمية عن قيس بن عباس إذا أتاك المرأة وهي حائض قبل سفيان يا أبا محمد هذا مرفوعا قال أبي نعم وقال أتاك المرأة يعني ابن أمية ٥ حدثنا عبد الله قال حدثني أبي قال حدثنا سفيان عن عبد الكريم بن أمية عن حسان بن بلال المزني قال سفيان لم يسمعه وحسان حديث عثمان في كليل الكحيلة ٥

حدثنا عبد الله قال حدثنا محمد بن أبي بكر المقدمي قال حدثنا حماد بن زيد عن خالد قال أبو قلابة إياكم وفلانا صاحب الأكسية

فحدثت به ابن سيرين فقال يعني ابن أمية عبد الكريم ٥ حدثنا عبد الله قال حدثني أبي قال حدثنا سفيان قال كان أبو أمية يسأله الأشياء عن هرم وقول معلم لبني تميم وسيد لبني مسعود ٥ حدثنا محمد بن جعفر قال حدثنا أبو بكر بن أبي شيبة قال حدثنا حفص بن غياث قال حدثنا إسماعيل بن إبراهيم يعني ابن علية قال حدثنا خالد الحذاء قال كان عبد الكريم إذا لقيه أبو قلابة قال يقول أبو قلابة الله الله لا تزد عليه شيئا ٥ حدثنا محمد بن عيسى قال حدثنا العباس قال سمعت يحيى يقول وذكر عبد الكريم بن أمية وهو ضعيف ٥ حدثنا محمد بن عيسى قال حدثنا العباس قال سمعت يحيى قال حدثنا هشام بن يوسف عن معمر قال أيوب لا تحدثوا عن عبد الكريم أبي أمية فإنه ليس بثقة ٥ حدثنا محمد بن عيسى قال حدثنا عباس موضع آخر قال سمعت يحيى قال عبد الكريم بن أبي أمية ضعيف ٥ حدثنا حميد بن زنجويه قال حدثنا عبد الواحد بن غياث قال حدثنا أبو حاتم الأنصاري عن حماد بن زيد قال عبد الكريم بن أبي أمية يقول الحسن وابن سيرين ما أدري ٥ حدثنا أحمد بن الحسين قال حدثنا سفيان قال قلت لأيوب يا أبا بكر هاك لم تحدث عن عبد الكريم بن أبي أمية وسمعت من أبيه بن تميم قال أيوب لا أسمع منه ٥ حدثنا أبو زرعة قال حدثنا صالح بن شعيب قال حدثنا أمية بن خالد قال

عبد الكريم بن كيسان مجهول بالنقل حديثه غير محفوظ

حدثنا أبو عاصم الهبادلي قال حدثنا عبد الكريم بن كيسان عن سويد بن غفلة قال قال رسول الله صلى الله عليه وسلم لا تشتموا الأنبياء فإنهم أمناء الله في الأرض وأنتم تشتمون منه يوم القيامة ورأيتم من الأنبياء ويبعث الله فاقة ثمود لصالح فيجلها فيشربها والذين آمنوا معه حتى تروى بها الشرب فيه معه ويكون عاقرا فقال له رجل أفقع وأهلك معاذ بن جبل يا رسول الله وأنت يومئذ على العضباء قال لا ائتني فأهلك على العضباء واحدة زانا على الدبر واختص به دون الأنبياء فأنتم تظنون أني لا أقدر أن أقول فقال كشر هذا على ناقة وبوقا لكنه فيقدر منا بالأذان محمدا فإذا قال أشهد أن محمدا رسول الله فمن مقبول منه ومردود عليه فيتلقى كله رجل الكنيسة وأول من يتبعه يوم القيامة رجل الكنيسة يعني الشهداء وصالح المؤذنين ٥

باب عبد السلام

عبد السلام بن أحمد بن خالد

حدثنا أبو موسى قال سمعت البخاري قال عبد السلام بن أحمد بن خالد أبو خالد عن علي بن الزبير ولا يتابع عليه وهذا الحديث حدثناه محمد بن إسماعيل قال حدثنا إسماعيل بن خالد عن عبد السلام بن أحمد بن خالد عن علي بن الزبير يوم الجمل فقال انشدك بالله هل سمعت رسول الله صلى الله عليه وسلم يلعن الأوس بني حنيفة بني فلان لا تقاتلنه ولست بقاتله ثم لعنه من عليك قال قد سمعته لأجرم ولا أقاتلك ٥ ولأنزلن هذا المنزل وجه يثبت ٥

عبد السلام بن أبي الجنوب عن الزهري عن أبي سلمة عن أبي هريرة

حدثنا أبو موسى قال سمعت البخاري قال عبد السلام بن أبي الجنوب عن الزهري عن أبي سلمة عن أبي هريرة ٥ وحديثه ما حدثناه محمد بن موسى بن حماد قال حدثنا أحمد بن حنبل قال حدثنا عبد السلام بن أبي الجنوب عن الزهري عن أبي سلمة عن أبي هريرة قال كان النبي صلى الله عليه وسلم يصلي بالليل ثلاث عشرة ركعة ثم يصلي إذا سمع صوت المنادي ركعتين خفيفتين ٥ وقد حدثنا أبو موسى قال حدثنا أحمد بن حنبل قال حدثنا عبد الرزاق عن معمر عن الزهري عن سالم عن ابن عمر عن النبي صلى الله عليه وسلم نحو هذا في القرآن جميعا غير محفوظين ٥ وقد حدثنا أبو موسى قال حدثنا أحمد بن حنبل قال حدثنا عبد الرحمن بن مهدي قال حدثنا سفيان

عن عائشة قالت قال رسول الله صلى الله عليه وسلم كلكم راع وكلكم مسئول عن رعيته ○ حدثنا يحيى بن عثمان قال حدثنا نعيم قال حدثنا
عبد السلام بن عبد الله وسر قال حدثنا ابن جريج عن عكرمة عن ابن عباس عن النبي صلى الله عليه وسلم قال من اهديت له هدية ومعه قوم جلوس
فهم شركاء فيها وقال المعتمر بن ابن جريج عن عمرو بن دينار عن ابن عباس عن النبي صلى الله عليه وسلم يحوه ○ ولا يصح في هذا الباب شيء عن علي
واما كلكم راع فقد روي عن ابن عمر عن النبي صلى الله عليه وسلم باسانيد صحاح ○

عبد السلام بن عبد الله المذحجي عن ابي عمرو عن انس اسناد مجهول غير محفوظ

حدثناه يحيى بن عثمان قال حدثنا علي بن مسلم بن مسعدة قال حدثنا عبد السلام بن عبد الله
المذحجي قال حدثنا ابو عمرو عن انس قال قال رسول الله صلى الله عليه وسلم اوحى الله تبارك وتعالى لاهل السماء واهل الارض ان يتكلموا في الشهر
صوم رمضان بالجنة ○

عبد السلام بن علي السلامي عن اسحق بن عبد الله ابي طلحة ولا يتابع على حديثه ولا يعرف الا به

حدثنا اسحق بن ابراهيم الانماطي قال حدثنا ادم قال حدثنا الوليد بن مسلم قال حدثنا عبد السلام بن علي السلامي
عن اسحق بن عبد الله ابي طلحة عن انس بن مالك قال قال رسول الله صلى الله عليه وسلم ادنى اهل الجنة في عقل احدكم في رحمته غيره ○

عبد السلام بن موسى بن حميد الانصاري

حدثنا ادم بن موسى قال سمعت البخاري قال عبد السلام بن موسى بن حميد الانصاري عن ابيه
عن ابي الحويرث عن ابي ذر ولا يتابع سماع ابي الحويرث من ابي ذر ○ وهذا الحديث حدثناه محمد بن عثمان بن صالح قال حدثنا سعيد بن كثير
بن عفير قال حدثنا عبد السلام بن موسى بن حميد الانصاري عن ابيه عن ابي الحويرث عن ابي ذر قال بينما انا عند النبي صلى الله عليه وسلم
اذ مر رجل من بني غفار بن مالك بن ضمرة قال فمر رجل مختال في حلة فقال انظر هذا فقلت امثلي يجهل هذا يا رسول الله فقلت
اتي عليه لاقاتله لرسول الله صلى الله عليه وسلم فقال رسول الله صلى الله عليه وسلم هذا خير من ملء الارض مثل هذا وقد عوتب يوم القيامة في النار ووضع يديه احداهما على الاخرى ○ ولا يتابع عليه ولا يعرف الا به ○

عبد السلام بن حرب الملائي

حدثنا عبد الله بن هاشم قال حدثنا حسين بن علي قال سمعت عبد الله بن المبارك وسألته عن عبد السلام بن حرب الملائي فقال
قد عرفته وكان اذا قال قد عرفته فقد هلك ○ حدثنا عبد الله قال قال ابي كان سفيان بن عبد السلام شيخا لا يقول حدثنا
الا في حديث واحد وحديثين سمعته يقول فيه حدثنا فقال ابي وقيل لابن المبارك في عبد السلام فقال ما تحملني رجلا اليه ○ حدثنا
محمد بن اسمعيل قال حدثنا الحسن بن علي قال حدثنا محمد بن عيسى قال حدثنا عبد الله بن هاشم قال ذكر عبد السلام بن حرب عند عبد الله بن المبارك
فقال ما ينقلني رجلا اليه ○ قال محمد بن عيسى وقال وكيع كل حديث حسن عبد السلام بن حرب يرويه ○

عبد السلام بن صالح ابو الصلت الهروي وكان ابن خليفة

حدثني عبد الله بن احمد بن حنبل قال حدثنا عبد السلام بن صالح ابو الصلت الهروي
قال حدثنا شريك عن سماك عن عكرمة عن ابن عباس قال قال رسول الله صلى الله عليه وسلم اذا خرج العبد وارادت الشرك قبل سيده
فهو حر وان خرج بعد سيده رده اليه واذا خرجت المراة قبل زوجها ثلاث حيض وشاءت ان ترجع رجعت بعدها ردت اليه ○ قال عبد الله
بن احمد قال لنا عبد السلام بن صالح قال ابي علي بن حكيم انا سمعته من شريك هاهنا قال عبد الله بن احمد ولم نر هذا عند علي بن حكيم ولا عند غيره
ولا نحفظه وحديث شريك وابو الصلت غير مستقيم الامر ○

عبد الوهاب بن مجاهد بن جبر

حدثنا محمد بن سعيد بن خالد الثاني قال سمعت عبد الرحمن بن بشير بن سلمان يقول
سألت وكيع عن عبد الوهاب بن مجاهد قال قال لي قال جابر في حديث الطاعون قال فقلت لعبد الوهاب سمعته واثبت فزهد
وتركني ○ حدثنا محمد بن سعيد قال سمعت عبد الرحمن بن بشير بن سلمان قال مر عبد الوهاب فسألت سفيان عنه فاعرض بوجهه عني ○

حدثنا محمد بن بشر قال حدثنا احمد بن يوسف السلمي قال حدثنا عبد الله بن ابي اوفى قال كان النبي صلى الله عليه وسلم اذا اتاه الرجل
وليس بمجاهد جاء متقنعا ثم خلفه كانه نائم وقد نام انسانا ان يسأله ○ حدثنا احمد بن عمر بن ابي شيبة قال
حدثنا محمد بن المثنى قال سمعت يحيى بن عبد الله بن حرب يقول عن عبد الوهاب بن مجاهد شيئا ○ حدثنا عبد الله بن زاهر
قال سمعت ابي يقول عبد الوهاب بن مجاهد ليس بشيء معروف الحديث ○ قال عبد الله بن زاهر قال لي معمر سلسلة حدثنا ثقة في بعض عبد
الوهاب ○ حدثنا محمد بن عيسى قال حدثنا عباس قال سمعت يحيى قال عبد الوهاب بن مجاهد ضعيف ○ حدثنا احمد بن محمود
قال حدثنا عثمان بن سعيد قال يحيى عبد الوهاب بن مجاهد قال ليس بشيء ○ وروى حديثه ما حدثناه عبد الله بن احمد
قال حدثنا عبد الوهاب قال حدثنا عبد الوهاب بن مجاهد قال حدثني نافع وحبيب بن ابي ثابت عن ابن عمر انه سمع جبير بن مطعم يقول سمعت
رسول الله صلى الله عليه وسلم يقول يا بني عبد المطلب او يا بني عبد مناف لا تمنعوا مصليا عند هذا البيت في الساعة
ليل او نهار ○ وحدثنا احمد بن بكر بن خلف قال حدثنا عثمان بن الهيثم قال حدثنا عبد الوهاب بن مجاهد عن ابيه عن جابر
بن عبد الله قال قال رسول الله صلى الله عليه وسلم امرت ان اقاتل الناس حتى يقولوا لا اله الا الله ○ لا يتابع عليها ولا على كثير من حديثه
حدثنا محمد بن زكريا قال حدثنا سفيان بن وكيع قال قال لي سالت عبد الوهاب بن مجاهد عن هذا الحديث امرت ان اقاتل الناس حتى يقولوا لا اله الا الله
فقال وما ارى غير هذا الوجه باسناد اصلح من هذا ○

عبد الوهاب بن نافع البناني ويقال الصائغ

عن مالك وغيره منكر الحديث لا يقيم حدثنا عبد الوهاب بن نافع البناني
قال حدثنا مالك عن نافع عن ابن عمر قال قال رسول الله صلى الله عليه وسلم لا تكرهوا امواتكم على الطعام فان الله يطعمهم
ويسقيهم ○ ليس له اصل وحديث مالك ولا رواه ثقة عنه وله رواية وغير هذا الوجه فيه كثير ايضا ○

عبد الوهاب بن همام اخو عبد الرزاق

حدثنا احمد بن علي الابار قال قلت لمحمد بن رافع عبد الوهاب
بن همام اخو عبد الرزاق كان يعرف بالحديث قال لا وكان يشرب التشيع يفرط جدا وكان ابنه ملازما معنا جماعة ○
وروى حديثه ما حدثناه محمد بن عيسى قال حدثنا سلمة بن شبيب قال حدثنا عبد الوهاب بن همام اخو عبد الرزاق قال حدثنا
سفين عن سليمان التيمي عن عكرمة بن ابي رباح عن ابي هريرة قال ادركتم علما عنه اعلم بالحجاز وارد ○ لا يتابع عليه وهذا الاسناد
وقد تولعمان بن داود وغيره عن علي بن الحكم البناني عن عكرمة عن ابن عباس عن النبي صلى الله عليه وسلم هذا الكلام ○

عبد الوهاب بن عبد المجيد الثقفي تغير في اخر عمره

حدثنا محمد بن بكر قال حدثنا عقبة بن مكرم
قال كان عبد الوهاب الثقفي قد اختلط قبل موته بثلاث سنين او اربع سنين ○ حدثنا الحسين بن عبد الله الرازي
قال حدثنا ابو داود قال حدثني جارود وعبد الوهاب الثقفي تغير قبل ان يموت بثلاث سنين وروى حديثه ما حدثنا محمد بن اسمعيل
قال حدثنا الحميدي قال حدثنا عبد الوهاب بن عبد المجيد الثقفي عن جعفر بن محمد عن ابيه عن جابر بن عبد الله ان رسول الله
صلى الله عليه وسلم قضى باليمين مع الشاهد قال جعفر قال ابي وقضى به علي بالعراق ○ وقال مالك وابن جريج وسليمان بن بلال
وعبد العزيز بن عبد الصمد والدراوردي ويحيى بن سليم واسمعيل بن جعفر وابو ضمرة ويحيى بن سعيد الثقفي وعبد العزيز بن ابي حازم
عن جعفر بن محمد عن ابيه عن النبي صلى الله عليه وسلم نحوه وليس فيه ذكر جابر ○ حدثنا عبد الله بن احمد قال حدثني ابي قال

حدثنا عبد الوهاب قال حدثنا هشام عن قتادة عن سعيد بن المسيب أن عمر بن الخطاب كان يورث الأخوة من الأم
ومن الأب قال أي فقيل لعبد الرحمن بن معاذ بن هشام يقول كتاب أبي عن قتادة مرسل فقال عبد الرحمن
هشام إذا كان لا يحفظ الحديث مرتين حدثنا عبد الله بن أحمد قال حدثني أبي قال سمعت عفان يقول كنت أكتب
عن عبد الوهاب الثقفي فقال لي يوما عمن أنت تروي عن زائدة وعن فلان عن سليم بن أخضر فقال حتى أكتب كتابك فقلت له
أنت هاهنا قال فتركته ٥ قال أبي قال عفان حكى عن عبد الرحمن بن عبد الوهاب الثقفي ٥

عبد الوهاب بن هشام بن الغاز عن أبيه ولا يتابع على حديثه ولا يعرف إلا به

حدثنا جعفر بن محمد قال حدثنا العباس بن الوليد بن مزيد قال حدثني أبي قال حدثني عبد الوهاب بن هشام بن الغاز
عن أبيه عن ابن عمر أن رسول الله صلى الله عليه وسلم قال وكان وصله لأخيه المسلم الذي سأل كان له ضعفه بتراو
تيسير عشرين أعين على جنازة امرأة يوم دحص الأقداح ٥ حدثنا جعفر قال حدثنا عباس قال حدثنا أحمد بن عبد الوهاب

عبد الوهاب بن الحسن التميمي

عن أبيه عن جده عن نافع عن ابن عمر عن النبي صلى الله عليه وسلم نحوه ٥ حدثنا عبد الوهاب بن الحسن التميمي عن شيبان مولى
حدثنا عبد الله بن أحمد بن حنبل قال حدثني أبي قال حدثنا محمد بن ميمون قال حدثنا عبد الوهاب بن الحسن التميمي عن شيبان مولى

عبد الوهاب

الضحاك قال عبد الله سألت أبي عن عبد الوهاب قال أحاديث مناكير والأحاديث ٥

عبد الوهاب بن زرعة الخفاف

حدثنا محمد بن عبد الرحمن قال حدثنا عبد الله بن أحمد بن حنبل قال سمعت أحمد بن حنبل قال عبد
الوهاب بن زرعة الخفاف ضعيف الحديث مضطرب ٥

عبد الوهاب بن الضحاك الحمصي شامي

وحديثه ما حدثناه أحمد بن داود الموصلي قال حدثنا عبد الوهاب بن الضحاك قال حدثنا إسماعيل
بن عياش عن عمرو بن أبي عمرو عن عبد الرحمن بن جبير بن نفير عن كثير بن مرة عن عبد الرحمن بن عمرو قال قال رسول الله صلى الله عليه وسلم
إن الله اتخذني خليلا ومنزلي ومنزل إبراهيم يوم القيامة ولكنه تجاهين والعباس لينا مومن بن خليلين ٥ وحديثه
لا يعرف هو ولا حديثه وليس لحديثه أصل عن ثقة ٥

عبد الرحيم

عبد الرحيم بن زيد العمي أبو زيد

حدثنا زكريا بن يحيى قال حدثنا محمد بن المثنى قال ما سمعت عبد الرحمن
يكرر عن عبد الرحيم بن زيد العمي شيئا قط ٥ حدثني محمد بن عثمان قال حدثنا عباس قال سمعت يحيى قال عبد الرحيم
بن زيد العمي ليس بشيء ٥ حدثني أحمد بن محمود الهروي قال حدثنا أبو عمر الضرير قال سألت يحيى بن معين عن عبد الرحيم
بن زيد العمي فقال تركوه ٥ وحديثه ما حدثناه أحمد بن محمد بن إبراهيم قال حدثنا محمد بن الحكم قال حدثنا عبد الرحيم
بن زيد العمي عن أبيه عن الحسن عن أنس بن مالك قال قال رسول الله صلى الله عليه وسلم ومن أتى أخاه أخيه المسلم كتب الله
له بكل خطوة سبعين حسنة ومحا عنه سبعين سيئة ٥ لا يتابع عليه ولا على كثير من حديثه ٥

عبد الرحيم بن كثير عن الزهري وعنه مسلم بن خالد الزنجي

حديثه غير محفوظ ولا يعرف إلا به ٥ حدثنا أحمد بن محمد بن موسى التوفلي قال حدثنا أحمد بن محمد القواس قال حدثنا
مسلم بن خالد الزنجي عن عبد الرحيم بن كثير عن الزهري عن عروة عن عائشة أن النبي صلى الله عليه وسلم قال إن الحمام عقر والكلب
إذا تحرك أذى صاحبه فداؤها بالماء الحار والغسل ٥ ٥٥٥

عبد الرحيم بن داود مجهول والنقل حديثه غير محفوظ ولا يعرف إلا به

حدثنا أبو مسلم إبراهيم بن الحجاج الحميري قال حدثنا محمد بن عبد الله بن عبيد بن عقيل قال حدثنا نصر بن الهيثم الموصلي قال حدثنا
عبد الرحيم بن داود عن عمرو بن شعيب عن أبيه قال قال رسول الله صلى الله عليه وسلم أيما رجل باع بيعتين في بيعة فله أوكسهما أو الربا
وإذا لم يستقم بالبيع لا يتبع ٥

عبد الرحيم بن خالد الأيلي يزيد في حديثه مجهول والنقل ولا يتابع على حديثه

حدثنا الحسن بن الصباح بن محمد بن هانئ قال حدثنا علي بن المديني قال حدثنا داود بن رشيد قال حدثنا
ليث بن سعد قال حدثني عبد الرحيم بن خالد عن أبو بكر بن زيد عن الأوزاعي عن أبي سلمة عن عائشة قالت كنت أنام بين يدي رسول الله
صلى الله عليه وسلم وأنا حائض وهو نائم يصلي في المسجد والباب مجاف مما يلي القبلة فيجيء فيأخذ بيده من تحت المسجد فاستفتح فلما سمع رسول الله
صلى الله عليه وسلم صوتي أهوى بيده ففتح الباب ثم مضى إلى مصلاه ٥ وقد روي عن عائشة بإسناد غير هذا أصح وهذا الإسناد

عبد الرحيم بن حماد عن معوية بن يحيى وعنه سليمان بن أحمد مجهول والنقل حديثه غير محفوظ

حدثناه علي بن عبد العزيز قال حدثنا سليمان بن أحمد قال حدثنا عبد الرحيم بن حماد عن معوية بن يحيى الصدفي قال حدثني أبي
عن خارجة بن زيد قال قال أسامة بن زيد خرجنا مع رسول الله صلى الله عليه وسلم إلى الحجة التي حج فيها حتى إذا كنا بين عرفة وجمع أدلج إلى المزدلفة
ثم أهبنا فنحى رسول الله صلى الله عليه وسلم راحلته فلما دنت منه قالت يا رسول الله هل الذي بك ما أفاق وجعلت تسأله
وكذلك وذكر حديثا بطوله ٥

عبد الرحيم بن حماد الثقفي البصري كان بالبصرة

قال لنا جدي رحمه الله قدم علينا وأبو السندي شيخ كان يحدث عن الأعمش وغيره وعبيد فوجدنا ما حدثنا
جدي رحمه الله قال حدثنا عبد الرحيم بن حماد الثقفي قال حدثنا الأعمش عن الشعبي عن عبد الله بن عباس أن رجلا قال
يا نبي الله فقال رسول الله لست بنبي الله ولكن أنا نبي الله ٥ قال وحدثنا الأعمش عن الشعبي عن علقمة عن عبد الله بن العباس
أن النبي صلى الله عليه وسلم مر بامرأة زمنة ضعيفة لا يقدر أن يمتنع ممن أرادها وأتاها عجمة البطن فقال لها من فعل بك
رجلا أضعف منها فبعث إليه رسول الله فأتي به فسأله عن ذلك فأقر بها فأتوا رسول الله صلى الله عليه وسلم بحزمة
مائة فاضربوه بها ضربة واحدة ٥ وعن الأعمش عن النهدي عن عبيد الله بن عباس عن عبد الرحمن بن عوف قصة الفقيه
بطوله ٥ وعن الأعمش مناكير وما لا أصل له وحديث الأعمش فأما حديث التفيئة فصحيح وحديث النهدي وأما
الناس عن النهدي وليس له وحديث الأعمش أصل وأما الكرشين الأجفين فقد رواه أحمد بإسناد كبير حديث الهيثم
والآخر مغلول لسنده بعض وأرسله بعض والمرسل أصح ٥

عبد الصمد بن سليمان الأزدي

حدثنا أحمد بن موسى قال سمعت البخاري قال عبد الصمد بن سليمان الأزدي قال
سعد وبه وغيره منكر الحديث ٥ وحديثه ما حدثناه محمد بن زكريا البلخي قال حدثنا جعفر بن حميد الكوفي
قال حدثنا عبد الصمد بن سليمان عن الخيبري عن أبي عن أبي هريرة قال كان يشتد حديث النبي صلى الله عليه وسلم
فلا يحفظ فيسألني فأحدثه فشكا قلة حفظه إلى رسول الله صلى الله عليه وسلم فقال له النبي صلى الله عليه وسلم استعن على حفظك
بيمينك يعني الكتاب ٥ حدثنا محمد بن عثمان قال حدثنا ابن عيينة عن عمرو عن وهب بن منبه عن أخيه
همام بن منبه عن أبي هريرة قال لم يكن أحد أكثر حديثا عن رسول الله صلى الله عليه وسلم من أبي عبد الله بن عمرو فإنه كان يكتب
اكتب ٥ هذا أولى ٥

عبد الصمد بن حبيب الازدي العودي حدثني آدم بن موسى سمعت البخاري قال عبد الصمد بن حبيب الازدي العودي البصري قال البخاري لين الحديث ٥ وحديثه ما حدثناه محمد بن يحيى قال حدثنا مسلم بن ابراهيم قال حدثنا عبد الصمد بن حبيب الازدي عن سنان بن سلمة عن ابيه قال قال رسول الله صلى الله عليه وسلم وكانت له جمة فاصبح الى شبع وبني فليقم فتمضمض حين اذكره ٥ لا يتابع عليه ولا يعرف لابيه ٥

عبد الصمد بن علي الهاشمي عن ابيه عن جده حديثه غير محفوظ ولا يعرف لابيه حدثناه ابو يحيى بن ابي مسرة قال حدثنا عبد الصمد بن علي الهاشمي وكانا من اهل بيت عمر قال حدثني عمي ابراهيم بن محمد عن عبد الصمد بن علي بن عبد الله بن عباس عن ابيه عن جده قال قال رسول الله صلى الله عليه وسلم اكرموا الشهود فان الله يستخرج بهم الحقوق ويدفع بهم الظلم ٥

عبد الصمد بن الفضل الذهبي عن ابن وهب لا يتابع على حديثه ولا يعرف لابيه

حدثنا الذهبي وفد الجهضمي واحمد بن رافع قالا حدثنا عبد الصمد بن الفضل بن جابر الذهبي ابو معمر قال حدثنا عبد الله بن وهب اخبرنا ابن لهيعة عن مشرح بن هاعان عن عقبة بن عامر قال قال رسول الله صلى الله عليه وسلم ان الله ليعذب الذين يصورون الصور يوم القيامة ٥ قال ابو جعفر كذا يقال به عن ابن وهب غيره ٥ وحدثنا محمد بن اسمعيل قال حدثنا قتيبة قال حدثنا سفين عن سلمة بن علقمة قال سمعنا ابا الضحى يحدث عن عبد الله قال جاء رجل فقال اني امرأة اتزين واحب ان اتزين وكيف شئت قال نعم وفجر له رجل فقال له انه بين يدي الله فقال عبد الله محاش النساء عليكم حرام ٥ وهذا اولى ٥

باب عبد الجبار

عبد الجبار بن الورد المكي حدثنا آدم بن موسى قال سمعت البخاري قال عبد الجبار بن الورد المكي كان في بعض حديثه ٥ وحدثنا ما حدثناه يوسف بن يزيد قال حدثنا اسد بن موسى قال حدثنا عبد الجبار بن الورد قال سمعت ابن ابي مليكة يقول قالت عائشة قال رسول الله صلى الله عليه وسلم يا عائشة اياك والفحش واياك والفحش فان الفحش لو كان رجلا لكان رجل سوء ٥ وقد روي هذا بغير هذا الاسناد باصح وهذا وابلغ مختلف في معنى الفحش ٥

عبد الجبار بن سعيد المساحقي مدني في حديثه مناكير وما لا يتابع عليه ورحديثه

ما حدثناه العباس بن الفضل الاسفاطي قال حدثنا عبد الجبار بن سعيد المساحقي قال حدثنا يحيى بن محمد بن قيس عن هشام بن سعد عن سعيد بن هلال عن ابي قبيل عن عبد الله بن عمرو بن العاص قال كتب ابو بكر الصديق الى عمرو بن العاص ان رسول الله صلى الله عليه وسلم كان يبشرنا ويرغبنا امر الكتب فعليك به وكتب اليه ان رسول الله صلى الله عليه وسلم قال في الانصار اقبلوا من محسنهم وتجاوزوا عن مسيئهم ٥ الكلام يروى باسناد اجود من هذا في الانصار وفي الشفاعة في الكتب ٥

عبد الجبار بن عمر الايلي ابو عمر حدثنا آدم بن موسى قال سمعت البخاري قال عبد الجبار بن عمر الايلي ابو عمر ليس بالقوي عند اهل العلم عنده مناكير ٥ حدثنا محمد قال حدثنا عباس بن محمد قال سمعت يحيى قال عبد الجبار بن عمر الايلي ضعيف ٥ وفي موضع آخر عبد الجبار بن عمر الايلي ليس بشيء يروي عنه ابن وهب وغيره ٥

وحديثه ما حدثناه محمد بن عثمان قال حدثنا ابراهيم قال حدثنا عبد الجبار بن عمر الايلي عن ابن شهاب عن سالم بن عبد الله عن عبد الله بن عمر انه كان عند رسول الله صلى الله عليه وسلم حين جاء رجل فسأله عن وقت وقعة في وقت كذا فقال رسول الله صلى الله عليه وسلم اخرجوها واخرجوها حتى اذا كان جامدا قال اين كان جامدا قال في الماء قال فانتفعوا به ولا تاكلوه ٥ وقال معمر عن الزهري عن سعيد بن المسيب عن ابي هريرة هكذا رواه عبد الرزاق وعبد الواحد بن زياد وعبد الاعلى السامي وبشر بن بكر ومحمد بن ثابت الاصبهاني ومعمر وعبد الرزاق عن عبد الرحمن بن عوف بن زيد وذو عن معمر عن الزهري عن عبيد الله بن عباس عن ميمونة وهكذا رواه مالك وابن عيينة ٥ ورواه الاوزاعي وعبد الرحمن بن اسحق عن الزهري عن عبيد الله بن عباس ولم يذكر ميمونة ٥ ورواه عقيل عن الزهري عن عبيد الله ولم يذكر ابن عباس ولا ميمونة ٥ ورواه الليث عن خالد بن يزيد عن سعيد بن هلال عن ابن شهاب قال قال ابن المسيب بلغنا ان رسول الله صلى الله عليه وسلم سئل عن فأرة ٥ والمحفوظ حديث الزهري عن عبيد الله عن ابن عباس عن ميمونة رواه مالك وابن عيينة وابن زيد وذو عن معمر وقد قال محمد بن يحيى ان حديث الزهري عن سعيد عن ابي هريرة صحيح ٥ حدثني الحسين بن عبد الله الذارع قال سمعت ابا داود قال عبد الجبار بن العباس الشبامي كوفي زيدي باتر وهو يتشيع ٥

عبد الجبار بن العباس الشبامي كوفي عن عون بن ابي جحيفة ولا يتابع على حديثه

وكان يتشيع حديثه ما حدثناه محمد بن عبيد قال حدثنا ابو نعيم الفضل بن دكين قال حدثنا عبد الجبار بن العباس الشبامي عن عون بن ابي جحيفة عن ابيه قال قال رسول الله صلى الله عليه وسلم ورأى عن صلوة فليصلها اذا ذكرها ٥ لا يحفظ وحديثنا ابي جحيفة الا عن هذا الشيخ وقد روى هذا عن ابي نعيم وغيره وامثاله جماد ٥ حدثنا عبد الله بن احمد قال سألت ابي عن عبد الجبار بن العباس فقال هو الذي يقال له الشبامي رجل واهل الكوفة ارجوا ان لا يكون به باس حدثنا عنه وكيع وابو نعيم ولكن كان يتشيع ٥ حدثني الحسين بن عبد الله الذارع قال سمعت ابا داود قال عبد الجبار بن العباس الشبامي كوفي زيدي باتر وهو يتشيع ٥

عبد الحماد بن رافع الضبي مجهول بنقل الحديث عن ايوب بن موسى حديثه غير محفوظ ٥

حدثنا ابو شبيل عبيد الله بن عبد الرحمن بن واقد قال حدثنا ابي قال حدثنا العباس بن الفضل الاسفاطي قال حدثنا عبد الحماد بن رافع الضبي عن ايوب بن موسى عن نافع عن ابن عمر قال قرأت على النبي صلى الله عليه وسلم سبع سجدات وقال ابو زرعة هذا الحرف يعرف بفضيل بن مرزوق عن عطية عن ابن عمر ٥

عبد الجبار بن وهب مجهول ايضا وحديثه غير محفوظ حدثنا احمد بن يحيى الحلواني قال حدثنا يحيى بن ايوب المقابري قال حدثنا عبد الجبار بن وهب قال حدثنا سعيد بن جابر عن ابيه قال قال رسول الله صلى الله عليه وسلم نعم الدار الدنيا لمن تزود فيها لآخرته ما يرضي به ويستعد لدار الدنيا لمن تزود منها لآخرته وقصرت به عن جنته فاذا قال العبد قبح الله الدنيا قالت الدنيا قبح الله اعصانا للرب ٥ هذا يروى عن علي من قوله ٥

عبد الجبار بن الحجاج بن ميمون عن مكرم بن حكيم اسناده مجهول غير محفوظ حدثناه ابراهيم بن عبد الوهاب الابرقاني قال حدثنا الحسن بن روح بن العلاء قال حدثنا ابو بكر بن الاشعث قال

عبد الجبار بن الحجاج زميعون عن مكحول عن كثير بن مرة عن أبي الدرداء قال سمعت رسول الله صلى الله عليه وسلم يقول صلوا خلف كل إمام وقاتلوا مع كل أمير ٥ وليس في هذا المتن إسناد يثبت ٥

عبد الجبار بن عمر العكاري ومن كثر وهمه وحديثه

ما حدثناه محمد بن موسى قال حدثنا أحمد بن عبد الجبار بن عمر العكاري بن العلاء بن العباس بن عبيد بن عكارة بن حاجب بن زرارة التميمي قال حدثنا أبي قال حدثنا أبو بكر النهشلي عن الأعمش عن عبد الملك بن عمير عن فروة عن عائشة أنها قالت إن الالتفات في الصلاة اختلاس يختلسه الشيطان وصلوة العبد ٥ ليس بمحفوظ وحديث الأعمش إنما هو حديث أبي إسحاق عن أبيه عن مسروق عن عائشة رواه أبو الأحوص وإسرائيل عنه موقوفا ٥

عبد الجبار بن المغيرة

حدثني أبي بن موسى قال سمعنا النخاس قال عبد الجبار بن المغيرة عن أبي كثير عن علي النفيع الشاه لا يتابع عليه ٥

باب عبد المؤمن

عبد المؤمن بن عباد عن سعيد بن أشرس

حدثني أبي بن موسى قال سمعنا النخاس قال عبد المؤمن بن عباد عن سعيد بن أشرس عن عكرمة عن ابن عباس لا يتابع على حديثه هذا الحديث حدثناه محمد بن علي الصيرفي قال حدثنا نصر بن علي قال حدثنا عبد المؤمن بن عباد قال حدثنا سعيد بن أشرس عن عكرمة عن ابن عباس قال مسح رسول الله صلى الله عليه وسلم رأس ميمونة ودعا لي وقال إذا كان لأحدكم حاجة فاسأل الله عز وجل فقد جف القلم بما هو كائن لو جهد الخلق أن ينفعوك بغير ما كتب الله لك لم يقدروا ولو جهدوا أن يضروك بما لم يقدروا ٥ أسانيد عن ابن عباس ليست ٥ وقد روي عن ابن عباس أيضا بأسانيد لين ٥

عبد المؤمن بن القسم الأنصاري أخو الوليد ثم كان في الشيعة لا يتابع على كثير من حديثه

وحديثه ما حدثناه عبد الله بن محمد بن ناجية قال حدثنا محمد بن عمار بن رفيع قال حدثنا إسمعيل بن أبان قال حدثنا عبد المؤمن بن القسم الأنصاري عن الحكم عن أبي رافع قال ذكر علي عند رسول الله صلى الله عليه وسلم فقيل أبو بكر الصديق فيه فقال كل أمتي يدخل الجنة ولكنه كالشيء في حجلة فيعثر فيها كل مسلم إلا رجل بينه وبين الجنة شيء ٥ وهذا يروى من غير هذا الوجه بأسانيد جيدة ٥

عبد المؤمن بن سالم بن ميمون بصري لا يتابع على حديثه

حدثنا زكريا بن يحيى قال حدثنا محمد بن محمد الضحاك قال حدثنا عبد المؤمن بن سالم بن ميمون قال حدثنا هشام بن حسان عن محمد بن سيرين عن عمران بن حصين قال قال رسول الله صلى الله عليه وسلم من كذب علي متعمدا فليتبوأ مقعده من النار ٥ لا يكتب هذا الحديث إلا عن عمران بن حصين إلا عن هذا الشيخ فأما المتن فقد روي عن جماعة من الصحابة عن النبي صلى الله عليه وسلم بأسانيد صحاح ٥

عبد المؤمن بن عبد الله العبشي وفي حديثه غير محفوظ

حدثنا الحسين بن محمد الحضرمي قال حدثنا محمد بن حرب الواسطي النشائي قال حدثنا عبد المؤمن العبشي عن الأعمش عن عطية العوفي عن أبي سعيد الخدري قال قال رسول الله صلى الله عليه وسلم إن أيوب سأل ربه فقال يا رب إنه يقال رب إبراهيم وإسحاق ويعقوب فاجعلني رب إبراهيم حتى يقال رب داود فقال يا داود إنك لم تبتلى بذلك إن إبراهيم لم يعدل بي شيئا وإن إسحاق لا يشتري علي إذ يقول لنعجتك وإن يعقوب وإنتم وإياكم لا تفتنون فإنهم عبيدي الأربعة الصابرين يا داود وأما إسحاق فإنه جاد بنفسه في الذبح ولما يعقوب فإني ابتليته ثمانين سنة فلم يشتكني إلا ظمأ ساعة فإن تبتلني ذلك يا داود ٥

عبد الحميد بن عبد العزيز أبي داود أبو عبد الحميد مولى الأزد

حدثني أبي بن موسى قال حدثنا عبد الحميد بن عبد العزيز أبي داود أبو عبد الحميد مولى الأزد حدثنا أبي بن موسى مكي كان يتبع الأرجاء ٥ حدثنا الحسين بن علي قال سألت محمد بن يحيى بن الحسن عن عبد الحميد بن عبد العزيز أبي داود فقال ضعيف ٥

عبد القدوس بن حبيب الدمشقي عن مجاهد

حدثني أبو محمد عبد الله بن شبيب المروزي قال حدثنا سفيان بن عبد الملك قال سمعت ابن المبارك يقول لأن أزني أحب إلي من أن أتزوج امرأة أبوي عن عبد القدوس الشامي ٥ حدثنا محمد بن يحيى قال حدثنا العباس قال سمعت يحيى قال عبد القدوس الشامي معبد قال يحيى رأيت عبد القدوس رجلا زمنا جوفه على باب مدينة وهو مغلق وكان لا يفتح حتى يجيء الناس فيجيء رجل إلى عبد القدوس وهو واقف بباب المدينة فقال أسألك الله الكريم الذي حرمتنا به أن تعرض علي أو نحو هذا أو الكلام لا تتخذوا شيئا فيه الزوج غيرها فقال له الرجل أي شيء يعني هذا قال له عبد القدوس هو الرجل يخرج مرداره شبه القسمة وقلت يحيى ما يعني هذا قال أهل الشام يسمون المرداس الكثير يخرج الخارج القسمة ٥ حدثنا محمد بن بشر الأيلي قال حدثنا سعيد بن يعقوب الطالقاني قال سمعت عبد الله المبارك يقول الشتاء بعيد بن فقد مضى على عبد القدوس الشامي قال حدثنا مجاهد عن عبد الله بن عمر قلت إن أصحابنا يروون هذا الحديث عن عبد الله بن عباس فقال إن عباسا لم يروه عنه مجاهد شيء وكان مجاهد مولى بني عمر وكان لا يروي إلا عن ابن عمر فقلت له إن الله في سبيل الله على نفقتي وبعيري قال فرأيت عبد الله يتبسم ٥ حدثني أبي بن موسى قال سمعنا النخاس قال عبد القدوس بن حبيب الدمشقي عن مجاهد والشعبي ومكحول وعكاف قال النخاس أحاديثه مقلوبة ٥ وحديثه ما حدثناه أبو عمرو بن خالد قال حدثنا أبي قال حدثنا عبد القدوس بن حبيب الدمشقي عن مجاهد قال سمعت عبد الله بن عمرو قال قال رسول الله صلى الله عليه وسلم لا تكذبوا علي فإنه من كذب علي متعمدا فليتبوأ مقعده من النار ٥ لا يحدث بكذبة يوم القيامة ٥

عبدة بن رافع أبو شهاب الحناط

حدثنا محمد بن عيسى قال حدثنا مالك بن أحمد قال حدثنا علي قال سمعت يحيى يقول لم يكن أبو شهاب الحناط بالحافظ قال ابن أبي حاتم ٥

عبدة بن زياد الحنفي

حدثنا محمد بن عيسى قال حدثنا العباس قال سمعت يحيى قال عبدة بن زياد الحنفي ليس بشيء ٥

عبد الوارث بن غالب العنبري عن قابت حديثه غير محفوظ ولا يعرف إلا به

حدثنا أحمد بن عبيد الله بن جبير بن حبيل قال حدثنا النضر بن حماد أبو الحجاج قال حدثنا عبد الوارث بن غالب العنبري قال سمعت أنس بن مالك عن رسول الله صلى الله عليه وسلم قال إن لكل أمة مجوس وإن مجوس هذه الأمة المكذبون بالقدر ٥ لا نعرف هذا الحديث إلا من حديث عبد الوارث ٥

عبد الوارث بن سعيد التنوري البصري

حدثنا عبد الله بن أحمد بن حنبل قال حدثنا عبد الوارث بن سعيد قال حدثني أبي قال حدثنا أبو الفضل قال كلمت يونس بن عبيد في عبد الوارث فقال ائتني على باب عمرو بن عبيد جالسا تذكره لي ٥ حدثنا محمد بن عيسى قال حدثنا محمود بن غيلان قال قيل لأبي داود ما لك لا تحدث عن عبد الوارث قال لأن عبد الوارث قال حدثك عن رجل كان بين عمر بن عبيد وبين عمرو بن عبيد أكثر من عمر بن أيوب ويونس بن عون ٥ حدثنا محمد بن عيسى قال حدثنا مشرف بن سعيد قال حدثنا أبي قال حدثنا عبد الواحد بن زيد قال أتى أيوب السختياني قبل التنوري بن عمرو بن عبيد فلقيته فأخبرته بما قال أيوب فقال كم قال لي أجد عنده شيئا لا أجده عند غيره فأخبرت بذلك أيوب

فقال أبو أيوب قل له تلك الأشياء التي خاف عليك ٥ وحدثنا حدثنا محمد بن سهل قال حدثنا عفان قال حدثنا
عبد الوارث قال حدثنا علي بن زيد عن سعيد بن المسيب عن أبي هريرة عن النبي صلى الله عليه وسلم قال إن ربكم يقول من جاء بالحسنة
له بعشر حسنات إلى سبع مائة ضعف إلى أضعاف كثيرة والصوم لي وأنا أجزي به والصوم جنة وخلوف فم الصائم أطيب عند الله من ريح المسك وإذا جهل على أحدكم جاهل فليقل إني صائم ٥ حدثنا أحمد بن داود قال
حدثنا أبو معمر قال حدثنا عبد الوارث قال حدثنا علي بن زيد عن سعيد بن المسيب عن أبي هريرة أن النبي صلى الله عليه وسلم رفع يديه
بعد ما سلم وهو مستقبل القبلة فقال اللهم خلص الوليد بن الوليد وعياش بن أبي ربيعة وسلمة بن هشام وضعفة المسلمين الذين لا
يستطيعون حيلة ولا يهتدون سبيلا لا يتابع عليها بهذا الإسناد وقد روينا في غير هذا الخبر أنه دعا بأسماء أخر ٥ حدثنا محمد بن إبراهيم حدثنا صالح حدثنا علي قال سمعت يحيى وذكر له أن عبد الوارث قال سألته شعبة عن الخروج مع أبي مسلم
فأمرني به فأنكر ذلك يحيى وقال كان شعبة لا يرى بالخروج مع علي بأسا والخروج مع أبي مسلم قال علي فلقيت يحيى
سمعت أنت شعبة يقول هذا شيئا قال سمعته يقول إذا دعاني أخي فأجبته وأما بنو هاشم قال يحيى فأتيت عبد الوارث
عند شعبة بين يديه حاكيا ذلك ٥

عبد الغفار المدني عن سعيد بن المسيب مجهول لا يعرف

حديثه غير محفوظ ولا يعرف إلا به

حدثنا محمد بن أيوب قال حدثنا عبد السلام بن صالح قال حدثنا عباد بن العوام
قال حدثنا عبد الغفار المدني عن سعيد بن المسيب عن أبي هريرة قال قال رسول الله صلى الله عليه وسلم إن لله عند كل بدعة
كيدا بها الإسلام وأهله ولا يدب عنه ويتكلم بعلامات فاعتصموا بتلك الحبائل بالبرهان وتوكلوا على الله
وكفى بالله وكيلا ٥

عبد الغفار بن القسم أبو مريم الأنماطي كوفي

حدثنا محمد بن سنان قال حدثنا أبو داود قال حدثنا شعبة قال سمعت سماك الحنفي يقول كان أبو مريم شيخ ذكره كذبه الله
حدثنا زكريا بن يحيى وأحمد بن الحسين الصوفي قالا حدثنا الحسن بن خالد قال حدثنا أبو داود قال حدثنا عبد الواحد بن زياد قال سمعت أبا مريم
يروي عن الحكم عن مجاهد في قول الله عز وجل إن الذي فرض عليك القرآن لرادك إلى معاد قال يرده محمد صلى الله عليه وسلم إلى الدنيا حتى يبني عمل أمته قال عبد
الواحد فقلت له كذبت ما حدثك بهذا الحكم فقال اتق الله تكذبني قال أبو داود وكان الشهود أن أبا مريم كذاب لأني قد لقيته
وسمعت منه واسمه عبد الغفار بن القسم ٥ حدثنا الفضل بن جعفر قال حدثنا جعفر بن محمد بن عامر قال حدثنا عفان
قال حدثنا شعبة عن الحكم عن مقسم أن الرجل إذا قتل صيدا فلم يكن عنده جزاء قوم ذلك الصيد دراهم ثم قومت
الدراهم طعاما فيصوم لكل نصف صاع يوما فقال أبان هو عن ابن عباس وشهد له أبو مريم قال أبان يغلب ويلبس
الشاهد يعني أبا مريم ٥ حدثنا عبيد الله بن أحمد قال حدثني أبي قال حدثنا عفان قال أخبرنا أبو مريم قال أبان يغلب ويلبس
فقال لي يوما اذهب بنا إلى أبي مريم فقلت لا ٥ قال وسمعت أبي يقول كان أبو عبيدة إذا حدثنا عن أبي مريم يقول الناس يقولون
لا تتبعه قال أبي ثم تركه أبو عبيدة بعد ٥ حدثنا عبد الله بن أحمد قال حدثني أبي قال حدثنا عبد الرحمن بن مهدي قال حدثنا شعبة
عن أبي حصين عن يحيى بن وثاب عن مسروق عن عبد الله قال إذا قال الرجل لامرأته استغفري ربك أو أمرك إليك أو وهبها
لأهلها فهي كلمة بائنة ٥ قال عبد الرحمن قال شعبة فقال له فلان قال أبي هو أبو مريم لأبي حصين حدثك يحيى بن وثاب
أن مسروقا حدثه أن عبد الله حدثهم قال نعم ٥ حدثني الخضر بن داود قال حدثنا أحمد بن محمد بن هانئ قال أبو عبد الله

رووا أبو مريم حديث عدي بن ثابت عن البراء عن النبي في بعضه طويلة ذكر فيها أخذ الله الميثاق من آدم وذريته قال عبد الله فقلت له عبد الله بن أبي أوفى
قال نعم قلت له ومتى أدركت أبا مريم عنه فضحك قال إنما ذكرت له رواه محتسبة قلت فإن شعبة قد روى عنه قال شعبة عن أبي مريم قال سمعت عمر يقول
إنما كان ما نزل به بعد ٥ قال أبو عبد الله كان أبو مريم يكذب في تضعيفه عن أبي مريم وكانوا يعجبون إذا قال أبو مريم قال سمع أبو حصين قال أبو
عبد الله أبو مريم وابن جاضعفه من قبل تأليفه أو من قبل حديثه قال وقيل إنه ترك الرواية وقد حدث ببلاد عثمان أحاديث منكرة
حدثنا محمد بن عيسى قال حدثنا عباس قال سمعت يحيى يقول أبو مريم الكوفي ليس بشيء ٥ حدثنا محمد بن إبراهيم قال حدثنا معوية بن عمرو قال سمعت
يحيى قال عبد الغفار أبو مريم الكوفي ليس بشيء ٥ وأما عن أبي داود السجستاني أنه قال قلت لأحمد بن حنبل عبد الله بن سعيد قال لا تكتب حديثه
فقلت له فإن أبا مريم قال يسألني عن عمة الكراء قال وكان أبو مريم عالما بالمشايخ فقال أحمد من يكون أبو مريم ثقة كان كذب بل كان يحسن
وكان يشتري حتى يبول في ثيابه ٥

عبد الجليل بن عمة عن أبي هريرة

حدثنا أبو موسى قال سمعت البخاري يقول عبد الجليل بن عمة عن أبي هريرة ولا يتابع عليه ٥ وهذا الحديث حدثناه عبد الله بن أحمد بن حنبل قال حدثنا أبي قال حدثنا عبد الله بن داود
عن سفيان عن أبي إسحاق عن رجل يقال له عبد الجليل عن عمة له عن أبي هريرة في قوله وإذا أخذ ربك من بني آدم الآية قال أخرج من ظهره ذريته
عليها وهو قد روي على أنفاذه ملأ الله أمنا وإيمانا ٥ وقد روي هذا الفريق وأشباهه صلى الله عليه وسلم ٥

عبد الحكيم بن عبد الله بن أبي فروة عن عباس بن سهل لا يتابع عليه ولا يعرف إلا بالواقدي

حدثنا محمد بن سهل قال حدثنا عبد الحكيم بن عبد الله بن أبي فروة عن عباس بن سهل بن سعد عن أبيه قال قال رسول الله صلى الله عليه وسلم إذا جامع
الخلا فلا يستقبل القبلة ولا يستدبرها ٥ وفي هذا الباب عن النبي صلى الله عليه وسلم أحاديث ثابتة وعن هذا الشيخ

عبد الحكيم بن منصور الواسطي

حدثنا محمد بن عيسى قال حدثنا عباس قال سمعت يحيى قال عبد الحكيم بن منصور واسطي
كذاب وفي موضع آخر عبد الحكيم بن منصور واسطي ليس حديثه بشيء ٥ حدثنا محمد بن إسماعيل قال حدثنا معوية قال سمعت يحيى قال عبد الحكيم بن منصور
ضعيف ٥ وحدثنا حدثنا محمد بن إسماعيل قال حدثنا عفان قال حدثنا عبد الحكيم بن منصور الخراعي قال حدثنا عبد الملك بن عمير
عن عبد الرحمن بن أبي ليلى عن معاذ بن جبل عن النبي صلى الله عليه وسلم قال صلاة الرجل في جماعة تفضل على صلاته وحده خمسا وعشرين
درجة ٥ والمتن ثابت عن النبي صلى الله عليه وسلم من غير هذا الوجه ٥

عبد الحكم القسملي بصري

حدثنا أبو زرعة قال سمعت أبا بكر قال عبد الحكم القسملي عن أنس رأى الصديق منكر الحديث ٥ وحدثنا حدثنا أحمد بن محمد
الخزاعي قال حدثنا قرة بن حبيب قال حدثنا عبد الحكم عن أنس أن رسول الله صلى الله عليه وسلم قال المسح على الخفين للمسافر ثلاثة أيام
ولياليهن وللمقيم يوم وليلة ٥ حدثنا محمد بن إسماعيل قال حدثنا عفان قال حدثنا عبد الحكم القسملي قال حدثنا أبو الصديق الناجي
عن أبي سعيد الخدري قال قال رسول الله صلى الله عليه وسلم تبشر المشائين إلى المساجد في الظلم بالنور التام يوم القيامة ٥
فأما حديث الأول في المسح فثابت من غير هذا الوجه وأما الثاني فالرواية فيها لين ٥

عبد الخالق بن زيد بن واقد عن أبيه

حدثنا أبو موسى قال سمعت البخاري يقول عبد الخالق بن زيد بن واقد عن أبيه منكر الحديث ٥ وحدثنا حدثناه علي
بن عبد العزيز قال حدثنا سليمان بن أحمد قال حدثنا عبد الخالق بن زيد بن واقد قال حدثني أبي أن عبد الملك بن مروان وجه إليه قال كنت
أجالس بريرة بالمدينة قبل أن أرى هذا الأمر وكانت تقول لي يا عبد الملك إني أرى فيك خصالا لعله أن يلي هذا الأمر فإن وليته فاذكرني
الدنيا فإني سمعت رسول الله صلى الله عليه وسلم يقول إن الرجل ليدفع عن باب الجنة بعد أربعين خريفا إلى مجمعه وفي رواية وسلم بغير حرف
وقد روي بغير هذا الإسناد نحو هذا عن النبي صلى الله عليه وسلم بإسناد أصلح وهذا البيت عن بريرة ٥

عبد الرزاق بن همام الدمشقي أبو بكر الشامي حدثنا محمد بن إسماعيل قال حدثنا الحسن بن علي قال سألت هشاما عن عبد الرزاق بن همام قال ذهبت كتبه خرج إلى اليمن فحمل كتبه فخرج جرير وثيابه فخرج جاريا اللصوص فأخذوا الخرج والجريدة فذهبت كتبه وكان بعد ذلك إذا سمع حديثا وحديث الزهري قال هذا ما سمعت ○ حدثنا محمد بن علي بن الحسن قال حدثنا عباس قال سمعت يحيى قال عبد الرزاق عن معمر بن راشد ○ حدثنا محمد بن إسحاق حدثنا معوية بن صالح قال سمعت يحيى قال عبد الرزاق صاحب الزهري قال البوشنجي سمعت سعيدا يقول ذهبت كتبه فحدث من حفظه ○ حدثنا أبو موسى قال سمعت البخاري قال عبد الرزاق بن همام الدمشقي أبو بكر الشامي عن الزهري قال البخاري منكر الحديث ○ وفي حديثه ما حدثناه عمر بن عثمان بن صالح قال حدثنا طلحة بن عبد الغفار بن داود الحراني قال حدثنا عبد الرزاق بن همام الثقفي الدمشقي عن الزهري عن أنس بن مالك أن رسول الله صلى الله عليه وسلم أخذ بيد أبي عبيدة بن الجراح فقال لكل أمة أمين وأمين هذه الأمة أبو عبيدة بن الجراح ○ وهذا يروى عن أنس وغير هذا أيضا ○ **عبد الرزاق بن همام بن رافع الحميري الصنعاني** روى عنه أحمد بن يحيى والحسن بن الناس حدثنا عبد السلام بن صالح قال قلت ليحيى بن معين وأحمد بن يحيى والحسن بن الناس وعبد الرزاق يختلف الناس في ماحديث زيد بن كان يبلغ الثمانين ○ قال يحيى أخبرنا أبو جعفر النسوي زعموا والخبر أسانيده وأصحاب الحديث جاؤوا إلى عبد الرزاق فقرأوا الحديث على عبد الرزاق فقال هذه بعضها سمعتها وبعضها لا أعرفها ولم أسمعها قال فلم يفارقوه حتى قرأها ولم يقل لهم حدثنا ولا أخبرنا قال أبو زكريا أخبرني بهذه القصة أبو جعفر النسوي صاحبنا ○ حدثنا عبد الله بن أحمد قال سمعت يحيى قال رأيت عبد الرزاق بمكة يحدث فقلت له هذه الأحاديث سمعتها فقال وهذا عليه بعضها سمعناها وبعضها عرضناها وبعضها ذكره وكل شيء قال يحيى ما كتبت عن عبد الرزاق حديثا وأخذ الآخر كتابه كله ○ حدثنا أبو موسى قال سمعت البخاري قال عبد الرزاق رهما ما حدث وكتابه فواضح ○ حدثنا محمد بن أيوب قال سألت محمد بن أبي بكر المقدمي عن حديث لجعفر بن سليمان فقلت له واعنه عبد الرزاق فقال فقدت عبد الرزاق ما أفسد جعفر غيره ○ حدثنا أحمد بن محمود أبو الحسن الهروي قال حدثنا أبو زرعة الرازي عن عبيد الله بن عبد الكريم قال حدثنا عبد الله بن محمد المسندي قال ودعت ابن عيينة قلت أتريد عبد الرزاق قال أخاف أن يكون والدين ضعيفا لحيوة الدنيا ○ حدثنا محمد بن عيسى حدثنا العباس بن محمد قال سمعت يحيى بن معين يقول قال هشام بن يوسف عرض معمر هذه الأحاديث على هشام إلا أنه سمع منها نيف وثلاثين حديثا ○ وسمعت عبد الرزاق يقول سمعنا وعرضنا ○ حدثنا أحمد بن زكريا الحفري قال حدثنا محمد بن إسحاق بن زيد البصري قال سمعت مخلد الشعيثي يقول كنت عند عبد الرزاق فذكر رجل عند معوية فقال لا تقدر مجالستنا بذكر ولد أبي سفين ○ حدثنا محمد بن أحمد بن حماد سمعت محمد بن عثمان الثقفي البصري قال لما قدم العباس بن عبد العظيم وصنعاء وعند عبد الرزاق وكان رجل إليه الحديث أتيناه نسلم عليه فقال لنا ونحن جماعة عنده في البيت الست قد تحشمتم الخروج إلى عبد الرزاق فدخلت إليه وأقمت عنده حتى سمعت منه ما أردت والله لولا أنه الا هو أن عبد الرزاق كذاب ومحمد بن معمر الواقدي أمتر منه ○ سمعت علي بن عبد الله المبرك الصنعاني يقول كان زيد بن المبرك لزم عبد الرزاق فأكثر عنه ثم ترك وكتبه ولزم محمد بن ثور فقيل له في ذلك فقال كنا عند عبد الرزاق فحدثنا بحديث معمر عن الزهري عن مالك بن أوس بن الحدثان الحديث الطويل فلما قرأ قول عمر لعلي والعباس فجعل أنت تكلب مرة إليك وأنت تكلب مرة إليك وجاء هذا

وكلمه ميراث امرأته من أبيها قال عبد الرزاق وكنت أرى أن أقول تكلمان مرة إليك فرأيت أحسن وقال هذا ميراث امرأته وابنها لا يقول رسول الله صلى الله عليه وسلم قال ربيعة لا تعرفه فلم أعتد به ولا أدري عنه حدثنا ○ حدثنا عبد الله بن أحمد قال سألت أبي عن عبد الرزاق كان يتشيع ويغلو في التشيع قال أما أنا فلم أسمع منه في هذا شيئا ولكن كان رجل يجيء أحاديث الناس والأخبار ○ حدثنا محمد بن أحمد قال سمعت أبا صالح محمد بن إسماعيل الفارسي يقول بلغنا ويحكى عن عبد الرزاق أنه قال أمحا بنا يحيى بن معين فأخذ محل وعمهما تركا حديث عبد الرزاق وكرهوه فدخلنا وزكى يحيى بن معين وقلنا قد أنفقنا ورحلنا وتعبنا فلما أن تشتم ورحلنا إلى ومنا لحج حتى جئت إلى مكة فلقيت بها يحيى بن معين فقلت له يا أبا زكريا ما أنكرت ما نزل بنا من شيء لقينا عمك عبد الرزاق فلما هو قلت بلغنا أنه تركتم حديثه وتغتمه عنه قال يا أبا صالح لو أن عبد الرزاق عن الإسلام ما تركنا حديثه ○ حدثنا محمد بن عبد الله الحضرمي قال حدثنا محمد بن سهل بن عسكر قال حدثنا عبد الرزاق قال ذكر الشعبي عن أبي إسحاق عن زيد بن يثيع عن حذيفة قال قال رسول الله صلى الله عليه وسلم إن ولوا عليكم أبا بكر فاهدوا به ○ قيل لعبد الرزاق سمعت هذا والثوري قال لا حتى يجيء العلا ويجيء بمشايخه من ناحية وأخبرنا النعمان بن شبيب وكيع العلا بحديث فيه الثوري ○

عبد المنعم بن نعيم أبو سعيد البصري منكر الحديث روى حديثه ما حدثنا ○ محمد بن إسماعيل قال حدثنا أبو نعيم بن محمد المودب قال حدثنا عبد المنعم بن نعيم أبو سعيد عن كريم بن مسلم عن الحسن وعطاء عن جابر بن عبد الله قال قال رسول الله صلى الله عليه وسلم لبلال لا تحمل بإذاك وأقامتك نفسا تدرك ما يقرع الأكل لكنه والمقتضي وقضاء حاجته ولا تقوموا حتى تروني ○ حدثنا إبراهيم بن هاشم وحجاج بن عمار قالا حدثنا الأزرق قال حدثنا عبد المنعم بن نعيم أبو سعيد قال حدثنا الحسن عن أبي أمامة بن زيد قال قال رسول الله صلى الله عليه وسلم اشكروا الناس لله اشكرهم للناس ○ ولا يتابع عليها هذا الإسناد فأما الحديث الأول فقد تابعه وهو دونه فأما الثاني فقد روي بإسناد صالح عن أبي هريرة والأشعث بن قيس وغيرهما ○

عبد المنعم بن إدريس بن سنان وهب بن منبه حدثنا عبد الله بن أحمد قال حدثني أبي قال قدمنا اليمن سنة ثمان وتسعين فسألنا عن عبد المنعم فقالوا مات أبوه وله خمس أو ست سنين ○ وحدثنا عبد الله بن أحمد قال سمعت الصائغ قال سمعت محمد بن معين يقول الخبر في عبد المنعم في سنة سبعين يشتري هذه الكتب ○ حدثنا أبو موسى قال سمعت البخاري قال عبد المنعم بن إدريس ولد وهب بن منبه كان ببغداد ذاهب الحديث ○ وفي حديثه ما حدثناه محمد بن الحسين الأنماطي قال حدثنا عبد المنعم بن إدريس ولد وهب بن منبه كان ببغداد ذاهب الحديث عن وهب بن منبه عن ابن عباس عن النبي صلى الله عليه وسلم قال ما كان ذباب بين اثنين إلا بقدر ○

عبد المنعم بن بشير كان بمصر حدثنا بكر بن يحيى الحلواني قال حدثنا أحمد بن سعيد بن أبي مريم قال ذكر عبد المنعم بن بشير يوما وهو بمصر عن أبي مودود عن سليمان بن يسار قال مرضت فعاد ابن عمر في يوم مرتين قال أحمد فأعجب بهذا الحديث وقال لي أفرغه عن مذكرتك قال فصرت معه إلى عبد المنعم فسأله يجيء بكتابه فأخرج له أصل كتابه فاعتل عليه في ذلك الوقت ووعده يخرجه بالعشي قال أحمد فلما اجتمعنا للمصير إليه بالعشي ذكر أحمد ليحيى بن معين حديث ابن عمر أن النبي صلى الله عليه وسلم قضى باليمين مع الشاهد فقال ليحيى ما خلق الله وهنا شيء قلت إنه عبد الله بن عمر العمري قال ليس يحتمل هذا كله وحدثك به قلت هذا الشيخ الذي تريده أعني عبد المنعم قال كنا نظن المؤمن ارجعوا بنا فرجع ولم يكتب عنه ○ قال أبو يحيى قيل لأبي جعفر أحمد بن سعيد سمعت هذا وهذا الشيخ عن العمري قال نعم وأبى أحمد أن يحدثنا عن هذا الشيخ وقال لا أحدث عنه فقلنا له إنما نريد نعلمه ضعيف فحدثنا عنه ذلك ○ وهذا الحديث حدثنا الحسن بن علي بن خالد قال حدثنا عبد المنعم بن بشير قال حدثنا عبد الله بن عمر العمري عن نافع عن ابن عمر

ان النبي صلى الله عليه وسلم قضى باليمين مع الشاهد واسناده عليه بذلك جبريل عليه السلام ٥ في العين مع الشاهد احاديث صالحة الاسناد وغير هذا الوجه ٥

عبد الغفور بن سعيد ابو الصباح الواسطي حدثنا محمد بن عيسى قال حدثنا عباس قال سمعت يحيى يقول عبد الغفور ابو الصباح الواسطي ليس حديثه بشيء ٥ حدثنا ابن موسى قال سمعت الحماني قال عبد الغفور بن سعيد الصباح الواسطي ترك منكر الحديث ٥ ووجدت بخط ماجشاه الحسن بن علي بن الوليد الفارسي قال حدثنا خلف بن عبد الحميد السرخسي قال حدثنا عبد الغفور بن سعيد الانصاري الواسطي عن زاذان هاشم عن عكرمة عن ابن عباس قال النبي صلى الله عليه وسلم لا شفاعة الا لمتابع ٥ لا يتابع عليه بهذا الاسناد فاما المتن فقد روي غير هذا الوجه باسناد جيد ٥

عبد النور بن عبد الله السبيعي كان ممن يغلو في الرفض لا يقيم الحديث وليس من اهله حدثنا محمد بن يوسف الضبي قال حدثنا اسمعيل بن موسى الفزاري قال حدثنا اسحق بن الوليد الهاشمي قال حدثنا عبد النور الهمداني عن شعبة عن الحجاج عن عمرو بن مرة عن ابراهيم قال حدثني مسروق عن عبد الله بن مسعود قال سمعت رسول الله صلى الله عليه وسلم يقول عند موته ونحن نسير معه فقال ان الله امرني ان ازوج فاطمة من علي فعلت فقال جبريل ان الله قد زوجها من علي فزوجها وقصب بين كل قصبة الى قصبة لؤلؤ وياقوت مشدودة بالذهب وجعل سقوفها وزبرجدا احمر وجعل بيوتها كاناث ولؤلؤ مظلة باليواقيت وذكر حديثا طويلا لا اصل له ومعه عبد النور ٥

عبد الهيثم بن عباس بن سهل بن سعد حدثنا احمد بن كثير الحمصي قال حدثنا ابو بكر بن اسحق قال سمعت يحيى بن معين يقول عبد الهيثم وابو بكر ابنا العباس بن سعيد بن سهل بن سعد الساعدي حدثنا ابو موسى قال سمعت محمد بن الحسن المخزومي قال حدثنا عبد الهيثم بن عباس بن سهل بن سعد الساعدي عن ابيه عن جده قال كان النبي صلى الله عليه وسلم يأمر الصلوة تسليمة واحدة قبل وجهه ٥ الذي يليه تسليمة تسليمة ليست تقارب في الضعف والتسليمتين اثبت واجود ٥

عبد الخبير بن ثابت بن قيس بن شماس حديثه ليس بالقائم وهذا الحديث حدثناه محمد بن اسمعيل ومعاذ بن المثنى قالا حدثنا سعيد بن سليمان قال حدثنا فرج بن فضالة قال حدثنا عبد الخبير بن ثابت بن قيس بن شماس عن ابيه عن جده خطب رسول الله صلى الله عليه وسلم قال اشهد رجل من الانصار يدعى خلادا يوم قريظة فدعيت امه اليه فجاءت وهي متنقبة فقيل لها اتنقبين وقد ذهب ابنك خلادا فقالت ان ابني لم يذهب خلادا انما اجيء لاعلم ما فعل ابني فدعي اليها النبي صلى الله عليه وسلم فقال له اجر شهيدين فقيل له يا رسول الله ولم قال لان اهل الكتاب قتلوه ٥

عبيد بن اسحق العطار كوفي يقال له عطار الدقاق حدثنا محمد بن عيسى قال حدثنا عباس قال سمعت يحيى قال عبيد بن اسحق عطار الدقاق ضعيف وكان اسمه قال حدثنا عباس في موضع آخر قال سمعت يحيى قال عبيد بن اسحق عطار الدقاق ثقة وكان اسمه وكان يكذب فقلت له هو باهل فسكت ٥ حدثنا محمد قال حدثنا معوية قال سمعت يحيى قال عبيد بن اسحق العطار ليس بشيء ٥ حدثني آدم بن موسى قال سمعت البخاري قال عبيد بن اسحق العطار عنده مناكير ٥ ووجدت بخط ماجشاه الحسن بن علي بن زياد الدباغ قال حدثنا عبيد بن اسحق العطار قال حدثنا سيف بن عمر التميمي عن سعد الاسكاف قال حدثني عكرمة عن ابن عباس قال قال رسول الله صلى الله عليه وسلم معلم صبيانكم شراركم اقلهم رحمة لليتيم واغلظهم على المسكين ٥

عبيد الاغر القرشي عن عامر بن سيار حدثنا ابو موسى قال سمعت البخاري قال عبيد الاغر القرشي عن عامر بن سيار روى عنه موسى ولا يصح حديثه ٥ وهذا الحديث حدثناه عبد الله بن محمد بن سعد بن ابي مريم قال حدثنا الحسن بن علي الحلواني قال حدثنا بدر بن الخطاب قال حدثنا موسى بن عبيدة قال حدثني عبيد بن سليمان الاغر القرشي عن جهجاه الغفاري عن النبي صلى الله عليه وسلم قال المسلمان يأكلان في معا واحد والكافر يأكل في سبعة امعاء ٥ والرواية في هذا الباب ثابتة وغير هذا الوجه ٥

عبيد بن رزق عن الليث بن سعد حديثه غير محفوظ ولا يعرف للاغر حدثنا ابو موسى قال سمعت البخاري قال عبيد بن رزق عن الليث بن سعد قصة العباس ولا يتابع في حديثه وهذا الحديث حدثناه ابراهيم بن محمد بن الهيثم قال حدثنا احمد بن محمد بن سعيد الهمداني قال حدثنا عبيد بن رزق قال حدثني الليث بن سعد عن ابي قبيل عن ابن عباس قال سمعت العباس بن عبد المطلب يقول كنت عند رسول الله صلى الله عليه وسلم فقال الا ارى هلالا ترى في السماء شيئا قلت نعم قال ما ترى قلت اراه يملك هذه الامة بعددها ملك ٥

عبيد القسم حدثنا محمد بن عيسى قال حدثنا العباس بن محمد قال سمعت يحيى قال عبيد بن القسم قريب يستغفر الذنوب لا يسمع منه ليس بثقة وفي موضع آخر عبيد القسم كان يكون في مسجد الجامع وكانت له هيئة وكان كذابا ٥ ووجدت بخط ماجشاه محمد بن احمد الانطاكي قال حدثنا محمد بن عيسى الصباح قال حدثنا عبيد القسم عن اسمعيل بن خالد قال حدثني ابو بكر قال قال النبي صلى الله عليه وسلم لا يدع الحج لعقر دابة او فقر من الدنيا الا اتاه الحق قبل ان يقبض تلك الدابة ٥ لا يكاد عبيد القسم هذا يقيم والحديث شيء

عبيد الصباح كوفي عن كامل ابي العلا ولا يتابع على حديثه ولا يعرف الا به حدثناه محمد بن يحيى قال حدثنا ابو كريب محمد بن العلا قال حدثنا عبيد الصباح عن كامل عن ابراهيم عن علقمة عن عبد الله قال كنا عند رسول الله صلى الله عليه وسلم اذ اقبلت امرأة عرفت انه فقام رجل والقوم قعود فالقى عليها ثوبه ومضى اليه فتغير وجه رسول الله صلى الله عليه وسلم فقال القوم يا رسول الله احسبها امرأته فقال رسول الله احسبها مغوية وقال ان الله كتب الغيرة على النساء والجهاد على الرجال فمن صبر منهن احتسابا كان له مثل اجر شهيد ٥ وقد روي في الغيرة وغير هذا الوجه وبغير هذا اللفظ باسانيد صالحة وهذا ٥

عبيد الله بن انس بن مالك روى عنه عبد الرحيم بن سليم الانصاري كلاهما مجهول بالنقل والحديث غير محفوظ ٥٥٥٥ حدثنا محمد بن عوف والفضل قال حدثنا ابن بكير وابو سفيان الحميري قال حدثنا معقل بن مالك قال حدثني عبد الرحيم بن سليم الانصاري قال حدثني عبيد الله بن انس قال حدثني ابي عن رسول الله صلى الله عليه وسلم قال ان الصدقة تدفع غضب الرب وتمنع ميتة السوء ٥ وفي فعل الصدقة احاديث جياد بغير هذا اللفظ ٥

عبيد الله بن الاذود عن هشام بن حسان ولا يتابع في الفقه حدثنا محمد بن عوف قال حدثنا ابي قال حدثني عيسى بن يونس عن عبيد الله بن الاذود عن هشام بن حسان الفردوسي عن محمد بن سيرين عن ابي هريرة قال نهى رسول الله صلى الله عليه وسلم الاختصار في الصلوة ان يضع يده على خاصرته وهو يصلي ٥ قال ابن المبارك وهو يعني هشاما عن ابن سيرين عن ابي هريرة عن النبي صلى الله عليه وسلم نهى ان يصلي الرجل مختصرا ٥ وقال الثوري عن هشام عن ابن سيرين عن ابي هريرة قال نهى عن الاختصار في الصلوة ٥ ورواه حماد بن زيد وهشيم عن محمد عن ابي هريرة قال احدهما ثنا وقال الآخر نهى عن الاختصار في الصلوة ٥

عبيد الله بن تمام ابو عاصم عن خالد الحذاء حدثنا آدم بن موسى قال سمعت البخاري قال عبيد الله بن تمام ابو عاصم عن خالد الحذاء كان يوافقه عنده في ثبت عن خالد الحذاء ٥ ووجدت بخط ماجشاه عبد السلام بن سهل الشرقي قال حدثنا محمد بن عبد الله الارزق ابو جعفر قال حدثنا عبيد الله بن تمام عن خالد الحذاء عن عكرمة عن ابن عباس ان عليا خطب ابنة ابي جهل فبعث اليه النبي صلى الله عليه وسلم ان عندك منزلة وجاه فرد علينا ابنتنا وفي هذا رواية وغير هذا الوجه بغير هذا اللفظ ٥

عبيد الله بن ابي حميد ابو الخطاب عن ابي المليح حدثنا بكر بن بكر قال حدثنا محمد بن بشر قال حدثنا عبد الرحمن بن زيد عن عبيد الله بن ابي حميد الهذلي ضعيف الحديث وهو كوفي ٥ حدثنا آدم بن موسى قال سمعت البخاري قال عبيد الله بن ابي حميد ابو الخطاب عن ابي المليح منكر الحديث ٥ ووجدت بخط ماجشاه محمد بن موسى قال حدثنا محمد بن ابراهيم البلخي قال حدثنا عبيد الله بن ابي حميد عن ابي المليح عن ابي هريرة قال قال رسول الله صلى الله عليه وسلم المطر والحنطة والخبز نعمة الله ٥ وفي هذا رواية وغير هذا الوجه بغير هذا اللفظ فيها لين ايضا ٥

عبيد الله بن ابي زياد القداح مكي حدثنا محمد بن يحيى قال حدثنا مكي بن

قال سمعت يحيى يقول عبيد الله بن زياد الفراج كان يسكن بذلك ليس بشيء ومثل عثمان بن الأسود وليس فيه يحيى بن معين
أحب إليه ○ حدثنا محمد بن عيسى حدثنا محمد بن علي قال سمعت يحيى يقول سمعت عبيد الله بن زياد قال حدثنا القسم بن عباس
قالت إنما جعل الطواف بالبيت فقلت ليحيى أبن زياد وأبا عاصم يرفعانه فقال قد سمعت عبيد الله يحدثه وقول علي ولكن أهل البيت موسعا ولكني
أهابه ○ حدثنا عبد الله بن أحمد قال سألت أبي عن عبيد الله بن زياد فقال ليس به بأس ○ حدثنا محمد بن عثمان قال حدثنا معوية بن صالح
قال سمعت يحيى بن معين قال عبيد الله بن زياد الفراج مكي ضعيف ○ وحديثه ما حدثناه محمد بن يحيى قال حدثنا أبو عاصم قال أخبرنا عبيد الله بن زياد
الفراج قال حدثني القسم بن محمد عن عائشة أن امرأة أبي حذيفة جاءت رسول الله صلى الله عليه وسلم فقالت إن سالما مولى أبي حذيفة يدخل علي وأنا فضل
ثوبي وأجد في نفسي فقال أرضعيه يذهب عنك الذي تجدين ○ وهذا الحديث يرويه غير هذا الإسناد ويحتمل هذا ○

عبيد الله بن عبد الرحمن بن موهب أبو القسم

حدثنا محمد بن عيسى قال حدثنا عباس قال سمعت يحيى يقول عبيد الله بن عبد
الرحمن بن موهب مدني يروي عن القسم وهو ضعيف ○ وحديثه ما حدثناه محمد بن إسماعيل قال حدثنا الحسن بن علي قال حدثنا عبيد الله
بن عبد المجيد الحنفي قال حدثنا عبيد الله بن عبد الرحمن بن موهب قال سمعت القسم بن محمد يحدث عن عائشة أنها كان لها غلام وجارية زوج
فقالت يا رسول الله إني أريد أن أعتقهما فقال لها رسول الله صلى الله عليه وسلم أبدئي بالرجل قبل المرأة لا يعرف له إلا هذا ○

عبيد الله بن زحر

حدثنا محمد بن عيسى قال حدثنا العباس قال سمعت يحيى يقول عبيد الله بن زحر ليس بشيء ○ حدثنا أحمد بن محمود قال حدثنا عثمان بن سعيد
قال قلت ليحيى وعبيد الله بن زحر كيف حديثه فقال كل حديثه عندي ضعيف ○ حدثنا محمد بن حميد قال حدثنا الوليد بن أبي العرق قال حدثنا
همام قال كان عبيد الله بن زحر في مجلس أكثر الأحاديث فألقينا فقال له رجل وسمعه يكثر الكلام ما لي أراك كأنك قاص يكثر الكلام
فقال الرجل الذي كلمه أنت رسول الشيطان بلغني أنه وكم علما الجهم الله بكلام ونادى ○

عبيد الله بن سعيد قايد الأعمش

حدثنا آدم بن موسى قال سمعت البخاري قال عبيد الله بن سعيد قايد الأعمش فحديثه نظر ○ وحديثه ما حدثناه محمد بن علي قال حدثنا
محمد بن البيت أبو الصباح قال حدثنا محمد بن عمر بن الرقي قال حدثنا عبيد الله بن سعيد قايد الأعمش عن الأعمش عن زيد بن وهب عن عبد الله
بن مسعود أن النبي صلى الله عليه وسلم قال يا أهل الحجاز إن سعرت النار ولو تعلمون ما أعلم لضحكتم قليلا ولبكيتم كثيرا ○ ولا يتابع على هذا
ولا على غيره من حديثه عن الأعمش وهم كثير ويحتمل أن يكون هذا الحديث وأمثال هذا الوجه بأسانيد صالحة جيادا ○

عبيد الله بن عبد الله أبو المنيب العتكي مروزي لا يتابع على حديثه ولا يعرف له إلا به

حدثنا آدم بن موسى قال سمعت البخاري قال عبيد الله بن عبد الله أبو المنيب العتكي مروزي قال البخاري عنده مناكير وأعنه زيد بن الحباب
وحديثه ما حدثناه محمد بن عثمان العبسي قال حدثنا البشر بن مروان العكلي قال حدثنا زيد بن الحباب عن أبي المنيب عن أبيه أن النبي صلى الله عليه وسلم
نهى أن يصلي الرجل إلى القاعد ليس عليه شيء غيره ○

عبيد الله بن عبد الله بن الحصين الخثعمي

حدثنا آدم بن موسى قال سمعت البخاري قال عبيد الله بن عبد الله بن الحصين الخثعمي حديثه نظر ○ وهذا الحديث حدثناه محمد بن إسماعيل
قال حدثنا أبو نعيم قال حدثنا عبد الرحمن بن غزوان الأنصاري قال حدثني عبيد الله بن عبد الله الخثعمي قال صلينا على جنازة مع جابر بن
عبد الله ثم رجع والركبان فجلسنا حوله والمشي فقال ألا أخبركم كيف كان وضوء رسول الله صلى الله عليه وسلم قلنا بلى فأهوى بيده إلى الميضأة
فملأ كفيه ثم نضح على قدميه على القدم اليمنى قدميه ثم قال هكذا كان وضوء رسول الله صلى الله عليه وسلم وأدخل يده وتكفأ بعض
رجله ○ وقدره وأفرغه وضوء رسول الله صلى الله عليه وسلم أحاديث جياد عن عثمان وعلي وغيره ثابتة لا أقف يعني هذه الألفاظ ○

عبيد الله بن عبد المجيد أبو علي الحنفي

حدثنا أحمد بن محمود قال حدثنا عثمان بن سعيد قال قلت ليحيى عبيد الله بن عبد المجيد الحنفي
أحب إليك أو أبو بكر بن أبي عاتكة قال ليس بشيء ○ وحديثه ما حدثناه محمد بن إسماعيل قال حدثنا أبو علي عبيد الله بن عبد المجيد الحنفي
قال حدثنا أبو الصهبان قال حدثنا قتادة وأبان بن أبي عياش كلاهما عن خليد العصري عن أبي الدرداء قال قال رسول الله صلى الله عليه وسلم
خمس ما جاء بهن يوم القيامة مع إيمان دخل الجنة وحافظ على الصلوات الخمس على وضوئهن ومواقيتهن وأتم ركوعهن وسجودهن وصام رمضان وحج البيت إن استطاع إليه سبيلا
وأدى الزكاة وما له يحسبها لنفسه بها قال وكان يقول ولم الله لا يفعل ذلك إلا مؤمن وصام رمضان وحج البيت إن استطاع إليه سبيلا
وأدى الأمانة قالوا يا أبا الدرداء وما أداء الأمانة قال الغسل من الجنابة فإن الله لم يأتمن ابن آدم على شيء من دينه غيرها ○ ولا يتابع عليه ولا يعرف
رواه الناس عن قتادة عن خليد عن أبي الدرداء أن النبي صلى الله عليه وسلم قال ما أطلعت شمس إلا بجنبتيها ملكان ○

عبيد الله بن عبد الرحمن بن أبي الأم بصري لا يتابع على حديثه ووجه يثبت ولا يعرف إلا به

حدثناه محمد بن يحيى قال حدثنا عبد الرحمن بن أبي الأم البصري قال حدثنا عبيد الله بن عبد الله بن عبد الله بن أبي عثمان
عن جابر بن عبد الله قال سمعت رسول الله صلى الله عليه وسلم يقول إن الناس عن أبا يوم القيامة تسعة صاحب الشاة وراعي الإبل وصاحب البقر وفرعون موسى الذي قال أنا ربكم الأعلى ومكذب داود ○

عبيد الله بن عمر بن موسى التيمي عمر بن عائشة عن ربيعة ولا يتابع على حديثه

حدثنا العباس بن الفضل قال حدثنا محمد بن جعفر بن عمر بن موسى قال سمعت عبيد الله بن عمر بن موسى يقول حدثنا ربيعة بن عبد الرحمن عن سعيد بن المسيب
عن عمر بن عثمان قال قال لي عثمان بن عفان أي بني أن وليت ولم أر الناس شيئا فأكرم قريشا فإني سمعت رسول الله صلى الله عليه وسلم يقول إن هذا الأمر في
أهل الله ○ وقد روي هذا الكلام بغير هذا الإسناد بأسانيد متقاربة ○

عبيد الله بن عكراش بن ذؤيب

حدثنا آدم بن موسى قال سمعت البخاري قال عبيد الله بن عكراش بن ذؤيب في إسناده نظر ○ وهذا الحديث حدثناه محمد بن يحيى قال حدثنا
العلاء بن الفضل بن عبد الملك بن أبي سوية قال حدثنا عبيد الله بن عكراش عن أبيه عكراش بن ذؤيب قال قدمت على رسول الله صلى الله عليه وسلم
فأخذ بيدي فانطلق بي إلى منزل أم سلمة فقال هل من غداء فأتينا بجفنة كثيرة الثريد والودك فأقبلنا نأكل منها ثم أتينا بماء فغسل رسول الله
صلى الله عليه وسلم يديه ومضمض ومسح بمبلل كفيه وجهه وذراعيه وناصيته وقال يا عكراش هذا الوضوء مما غيرت النار ○ والذي في الوضوء مما مست النار وغير هذا الوجه بأسانيد ثابتة وفي ترك الوضوء مما مست النار لينا وأنه الناسخ وحديث رسول الله ترك الوضوء مما مست النار ناسخ ○

عبيد الله بن غالب عن أبي الملیح

حدثنا آدم بن موسى قال سمعت البخاري قال عبيد الله بن غالب ويقال هو عبيد الله بن حميد فإن
كان هو هو فهو ذاهب ○ وحديثه ما حدثناه أحمد بن محمد بن صدقة قال حدثنا محمد بن البيلماني الهمداني قال حدثنا عمرو بن عاصم الكلابي قال حدثنا
معتمر بن سليمان عن خالد بن عرفطة عن عبيد الله بن غالب عن أبي الملیح عن عمران بن حصين قال قال النبي صلى الله عليه وسلم إن الله تبارك وتعالى قسم بينكم
أخلاقكم كما قسم بينكم أرزاقكم ○ والذي في هذا الباب فيها لين وأصح ○

عبيد الله بن موسى العبسي الكوفي

حدثنا عبد الله بن أحمد قال قال أبي ذلك عبيد الله بن موسى بمكة قد عرضت له لم يكن لي فيه تأني ○ حدثنا محمد بن أحمد بن حماد قال حدثنا معوية بن صالح
قال سألت يحيى عن عبيد الله بن موسى فقال اكتب عنه فقد كتبنا عنه ○ سمعت محمد بن إسماعيل يقول سمعت أبي يقول ترك الخروج إلى الكوفة فأتيت
أحمد بن حنبل أودعه فقال كيف يا محمد لي إليك حاجة لا تأتي عبيد الله بن موسى فإنه بلغني عنه غلو قال أي غلو قلت ○ وحديثه ما حدثناه جبان
بن موسى قال حدثنا عبيد الله بن موسى قال حدثنا ابن جريج عن عطاء عن ابن عباس أن النبي صلى الله عليه وسلم تزوج ميمونة وهو محرم ولا يتابع عليه ○

عبيد الله بن موسى بن معدان كوفي مجهول بنقل الحديث حديثه منكر لا يتابع عليه ولا يعرف إلا به

حدثناه جبان بن محمد قال حدثنا الحسن بن يحيى الترمذي قال حدثنا بشر بن عبيد الدارسي قال حدثنا عبيد الله بن موسى بن معدان عن منصور

رافع عن أبي رافع عن عبد الله قال رسول الله صلى الله عليه وسلم لزامح حدثنا علي بن الحسن أخبرنا أبو صالح حدثنا علي بن الحسن ○ **عبيد الله بن النضر بن أنس** حدثنا عبد الله قال حدثنا أبي قال حدثنا عبد الرحمن بن مهدي عن عبيد الله بن النضر عن أبيه عن أنس بن مالك أنه كان يصلي العشاء مع العتمة ○ قال عبد الرحمن فقدم علينا عبد الله بن المبارك بعد سنين فأتيناه فسألناه عن هذا الحديث يعني عبيد الله بن النضر فقال لا أحفظه فقلت أنكحدثناه فقال نا أبو معاذ أحفظ عني اليوم ○ **عبيد الله بن الوليد الوصافي في حديثه مناكير لا يتابع على كثير من حديثه** وفي حديثه ما حدثناه أحمد بن علي الأبار قال حدثنا هشام بن عمار قال حدثنا إسماعيل بن عياش قال حدثنا شعيب بن إسحاق عن عبيد الله بن الوليد الوصافي عن عكرمة عن ابن عباس قال قال رسول الله صلى الله عليه وسلم إن أهل البيت إذا تواصلوا أجرى الله عليهم الرزق وكانوا في كنف الرحمن ولا يبرح للآبه ○ حدثنا محمد بن سعيد قال حدثنا عبد الرحمن بن الحكم بن بشير بن سليمان يذكر عن أبيه قال كنا ندخل على عبيد الله بن الوليد الوصافي فلا يدعنا حتى نأكل ويقسم علينا وربما سألناه الشيء من حديثه فيقول إن أكلت وإلا فلا أحدثك ○ حدثنا أحمد بن محمود قال حدثنا عثمان بن سعيد قلت ليحيى بن معين عبيد الله بن الوليد الوصافي فالليس بشيء ○ **عبيدة بن معتب الضبي أبو عبد الكريم كوفي** حدثنا محمد بن موسى قال حدثنا علي بن مسلم قال حدثنا أبو داود قال حدثنا شعبة قال أخبرني عبيدة بن معتب ○ حدثنا علي بن الجعد قال حدثنا أحمد بن إبراهيم قال حدثنا يسيع بن عبد الحميد قال سمعت زهير بن معاوية يقول لما أتممت الأعمش عن علي قال سمعت تكبر وذكر حديث عبيدة بن معتب حديث الأشعث قال إن تعاقبنا الأمة فإن أكتبه وقال لا تكتبه ○ حدثنا محمد بن عيسى قال حدثنا محمد بن علي قال سمعت يحيى وذكر حديث عبيدة بن معتب حديث الأشعث قال لا تكتبه أما إنه ليس بشيء ○ قال أبو حفص كان يحيى وعبد الرحمن لا يحدثان عن عبيدة الضبي ○ حدثنا عبد الله بن أحمد قال حدثنا الحسن بن علي قال قال المبرد كان الحسن بن زياد وحماد بن زاذان وأيوب بن جابر ومحمد بن سالم وعبيدة والسري بن إسماعيل يعني الترك حديثهم ○ حدثنا محمد بن بكر قال حدثنا محمد بن الحسن قال ما سمعت يحيى ولا عبد الرحمن حدثا عن سفيان عن عبيدة بن معتب الضبي شيئا قط ○ حدثنا عبد الله بن أحمد قال سمعت أبي يقول ترك الناس حديث عبيدة الضبي وهو عبيدة بن معتب قال رجل لعبيدة هذا رأي إبراهيم فإن لا أنما نسب على رأيه ○ حدثنا عبد الله قال سألت أبي عن عبيدة بن معتب وجويبر ومحمد بن سالم فقال ما أقرب بعضهم من بعض في الضعف ○ حدثنا محمد بن عيسى قال حدثنا عباس قال سمعت يحيى قال عبيدة ليس بشيء ○ حدثنا محمد بن أحمد قال حدثنا معوية بن صالح قال سمعت يحيى قال عبيدة بن معتب الضبي ضعيف ○ حدثنا محمد قال حدثنا عباس قال سمعت يحيى يقول عبيدة وجويبر ومحمد بن سالم وجابر الجعفي بعضهم قريب وبعضهم ضعفاء ○ **عبادة أبو يحيى سمع أبا داود عن أبي الجحاف** حدثنا آدم بن موسى قال سمعت البخاري قال عبادة أبو يحيى سمع أبا داود عن أبي الجحاف قال البخاري وأبو داود كان قتادة يرميه بالكذب ○ وهذا الحديث حدثناه عبد الله بن محمد بن أحمد قال حدثنا الحسن بن علي الحلواني قال حدثنا أبو عاصم عن عباد أبي يحيى قال سمعت أبا داود يذكر عن أبي الجحاف قال حضرت رسول الله صلى الله عليه وسلم سبعة أشهر وثمانية أشهر قال أبي الحسن والحسين فيقول الصلوة يرحمكم الله إنما يريد الله ليذهب عنكم الرجس أهل البيت ويطهركم تطهيرا ○ أبو داود قال السنة نفيع بن الحرث الدارمي كوفي وفي هذا رواية وغير هذا الوجه فيها لين ○ **عباد بن أشد التميمي البصري** حدثنا محمد بن عيسى قال حدثنا عمر بن علي قال كان عبد الرحمن يحدثنا عن عباد بن راشد وكان يحيى يقول إذا ذكره قدر لبنة ○ حدثنا محمد بن عيسى قال حدثنا عباس قال سمعت يحيى قال عباد بن راشد وعباد بن منصور وعباد بن ميسرة المنقري وعباد بن كثير كلهم ليس حديثهم بالقوي ولكنه يكتب ○ وفي حديثه ما حدثناه جدي رحمه الله قال حدثنا الحسن بن مالك العنبري قال حدثنا عباد بن راشد

عن الحسن عن أبي هريرة عن النبي صلى الله عليه وسلم قال والعامل يحتسب به الرائح صلوته قال وقول الله جل ثناؤه لا تبطلوا صدقاتكم بالمن والأذى صلوة عبدي فإن وجدوها كاملة كتبوها كاملة وإن وجدوا فيها نقصا كتبوها ناقصة منها شيئا قال انظروا هل تجدون له تطوعا قال فتكمل صلاته وزكاته وسائر أعماله على قدر ذلك ○ ورواه أبو الأشهب جعفر بن حيان العطاردي عن الحسن مرسلا ○ ورواه علي بن الحسن عن أبي هريرة موقوفا ○ ورواه مبارك بن فضالة عن الحسن عن رجل من أهل البصرة وأبي هريرة موقوفا ○ ورواه أبان العطار عن قتادة عن الحسن عن أبي هريرة مرفوعا ○ وقال هشام عن قتادة عن الحسن عن حريث بن قبيصة عن أبي هريرة عن النبي صلى الله عليه وسلم ○ وقال موسى بن خلف عن قتادة عن الحسن عن أبي هريرة لم يدخل بينهما أحدا ○ ورواه علية وعبد الوارث عن يونس عن عبيد عن الحسن عن أبي هريرة موقوفا ○ وقال أبو الأحوص وشريك عن إسماعيل عن الحسن عن معقل بن معوية عن أبي هريرة عن النبي صلى الله عليه وسلم ○ وقال جرير عن ليث عن سالم عن علية عن معقل بن معوية أو معوية بن معقل عن أبي هريرة عن النبي صلى الله عليه وسلم ○ وقال حماد بن سلمة عن حميد عن الحسن عن رجل من بني سليم عن أبي هريرة عن النبي صلى الله عليه وسلم ○ وقال أبو الأحوص عن حماد عن الحسن عن رجل من بني سليم عن أبي هريرة عن النبي صلى الله عليه وسلم ○ ورواه عن حماد عن الحسن عن أبي هريرة عن النبي صلى الله عليه وسلم ○ **عباد بن ميسرة المنقري بصري** حدثنا عبد الله بن أحمد قال حدثنا أبي قال حدثنا عباد بن راشد وعباد بن ميسرة المنقري وقد رأيت كنيته أبا سعيد جميعا وحدثنا بن شداد قال حدثنا عباد بن ميسرة المنقري ○ حدثنا الحسن بن داود قال حدثنا أحمد بن محمد بن هانئ قال سمعت أبا عبد الله وذكر عباد بن ميسرة قال كان أبا عبد الله ضعف عباد بن ميسرة ○ وفي حديثه ما حدثناه عبد الله بن أحمد بن حنبل قال حدثني أبي قال حدثنا أبو سعيد مولى بني هاشم قال حدثنا عباد بن ميسرة عن الحسن عن أبي هريرة أن رسول الله صلى الله عليه وسلم قال ما من أحد يستمع آية من كتاب الله عز وجل إلا كانت له نورا يوم القيامة ○ وقد رواه غير هذا فيها لين وغير هذا الوجه ليس بشيء ○ **عباد بن أبي صالح السمان** حدثنا آدم بن موسى قال سمعت البخاري قال عباد بن أبي صالح السمان قال البخاري قال علي بن عباد ليس بشيء ○ وفي حديثه ما حدثناه عمر بن أحمد بن عمر بن السرج قال حدثنا أبو الربيع قال أخبرنا موسى بن يعقوب قال حدثني عباد بن أبي صالح الزيات مولى جويرية بنت الأحمس الغطفاني أنه سمع أباه يقول سمعت أبا هريرة يقول قال رسول الله صلى الله عليه وسلم إمامان مسلمان يؤمان الصلوة ومعهما الرحمة مع قطر لها كل شيء يتكلم بها لسانه وذكر الحديث ○ وهذا يروى وإن غير هذا الإسناد بإسناد صالح ○ **عباد بن منصور الناجي بصري كان يرى القدر** حدثنا محمد بن بكر قال حدثنا محمد بن الحسن قال حدثنا معاذ بن معاذ العنبري قال حدثنا عمر بن أبي الوليد الأعرج قال قلت لعباد بن منصور من حدثك أن أبي كعب بن مسعود حدثه في القدر قال حدثنا معاذ بن معاذ قال قلت فأنا أعرفه قال هو وقلت الشيطان ○ حدثنا عبد الله بن أحمد قال حدثني أبي قال حدثنا معاذ بن معاذ قال معاذ ما أحد كان يرى عن واحل القدر ○ حدثنا عبد الله بن أحمد قال حدثنا حجاج بن محمد قال حدثنا معاذ بن معاذ قال حدثنا عباد بن منصور كان يقر قال لا أدري إلا أنا جيرانا أبناء مكن كان لا يحدثه ولما أتى يحيى بن يعمر ○ حدثنا عمر قال حدثنا صالح قال حدثنا علي قال قلت ليحيى عباد بن منصور كان يقر قال لا أدري إلا أنا جيرانا أبناء مكن كان لا يحدثه ولما أتى يحيى بن يعمر ○ حدثنا محمد بن يحيى قال حدثنا حجاج بن منهال وحجاج بن نصير قالا حدثنا شعبة قال حدثني عباد بن منصور قال سمعت القسم بن محمد يذكر عن أبي هريرة عن النبي صلى الله عليه وسلم قال إن الله يقبل الصدقة ويقبلها بيمينه ولا يقبل منها إلا الطيب ثم يربيها كما يربي أحدكم فلوه أو فصيله حتى يكون اللقمة لصاحبها مثل أحد ○ حدثنا محمد بن أيوب قال حدثنا أبو الوليد قال حدثنا شعبة عن عباد بن منصور قال شعبة قول إن يبكر ○ ورواه الثوري عن عباد بن منصور مرفوعا وموقوفا كما قال عنه فيه ○ حدثنا أحمد بن موسى الطرسوسي ببغداد قال حدثنا إبراهيم بن سعيد قال سمعت عفان يذكر عن شعبة قال ذكرت لعبد الرحمن القسم هذا الحديث فقال ليس هذا حديث القسم ○

وقد رواه هذا الحديث معمر عن أيوب عن القسم بن محمد عن أبي هريرة مرفوعا ○ حدثنا إسحاق بن عبد الله الدبري عن معمر عن أيوب
وحدثنا الحسين بن موسى الفرسوسي قال حدثنا إبراهيم بن سعيد الجوهري قال حدثنا محمد بن سنان قال حدثنا سلام بن مسكين قال حدثني
عباد بن منصور قال سمعت أيوب جميعا يحدث عن القسم قال سمعت أبا هريرة أن الله يقبل الصدقة ويذكر موعوما ○ حدثنا إبراهيم بن محمد
قال حدثنا سليمان بن حرب قال حدثنا حماد بن زيد عن أيوب عن القسم عن أبي هريرة قال إن الله يقبل الصدقة موعوما ويربيها وقد رواه الثوري عن منصور
بن حيان عن القسم عن أبي هريرة مرفوعا بمعناه ولا يلتبس سماعهما فيه ولعلهما أخذاه جميعا عن عباد بن منصور ○ وقد رواه حماد بن سلمة
عن ثابت عن القسم بن محمد عن النبي صلى الله عليه وسلم لم يذكر أبا هريرة ○ حدثنا محمد بن إسماعيل قال حدثنا الحسن بن علي قال حدثنا
يزيد بن هرون قال أخبرنا عباد بن منصور قال حدثنا عكرمة عن ابن عباس أن النبي صلى الله عليه وسلم قال لحسن ما اكتحلتم به لأثمد وكانت له
سرود يكتحل منه كل ليلة ثلاثا في كل عين وأن النبي صلى الله عليه وسلم قال ما من يوم إلا وملائكة الله يأتون آدم
بالحجامة ○ حدثنا محمد بن موسى قال حدثنا محمد بن سليمان قال سمعت أحمد بن داود الحراني يقول سمعت سليمان بن أيوب يقول سمعت يحيى بن سعيد
القطان يقول قلت لعباد بن منصور أنت سمعت ما يروى أن الملائكة وأن النبي صلى الله عليه وسلم كان يكتحل بالإثمد فقال حدثني أبي عن يحيى بن
عروة بن الزبير عن عكرمة عن ابن عباس ○ حدثنا محمد قال حدثنا عباس قال سمعت يحيى قال عباد بن منصور ليس بشيء وفي موضع آخر
عباد بن منصور كان قاضي البصرة وكان يرمى بالقدر ○ حدثني الحسين بن عبد الله الرازي قال سمعت أبا داود قال عباد بن منصور وكي قضاء
البصرة خمس مرات وليس هو بذاك وعنده أحاديث فيها نكارة وقال أبو نعيم ○

عباد بن عبد الله الأسدي

حدثنا أحمد بن موسى قال سمعت البخاري قال عباد بن عبد الله الأسدي عن علي سمع منه منها ابن عمر وفيه نظر ○ وروى بشر بن إبراهيم
بن محمد قال حدثنا نصر بن علي قال حدثنا أبو أحمد قال حدثنا الهلال بن صالح قال حدثنا المنهال بن عمرو عن عباد بن عبد الله الأسدي عن علي قال أنا
عبد الله وأخو رسول الله وأنا الصديق الأكبر وما قالها أحد قبلي ولا يقولها إلا كاذب مفتر ولقد صليت وصلت قبل الناس
سبع سنين ○ الرواية في هذا فيهما لين ○

عباد بن عبد الصمد أبو معمر عن أنس أحاديثه مناكير لا يعرف أكثرها إلا به

حدثنا أحمد بن موسى قال سمعت البخاري قال عباد بن عبد الصمد عن أنس منكر الحديث ○ وروى بشر بن عليش الغنوي
بمصر قال حدثنا يحيى بن سليمان القرشي مولاهم قال حدثنا أبو معمر عباد بن عبد الصمد عن أنس بن مالك أنه قال سمعت رسول الله صلى الله عليه وسلم
يقول إذا كان أول يوم من شهر رمضان نادى الله تبارك وتعالى رضوان خازن الجنة يقول لبيك سيدي وسعديك فيقول
زين الجنان للقائمين والقائمات من أمة محمد صلى الله عليه وسلم لا يغلقنها حتى تنقضي شهرهم ثم إذا كان يوم الثالث أوحى الله تبارك
وتعالى إلى جبريل اهبط إلى الأرض فصفد مردة الشياطين وغلهم بالأغلال كي لا يفسدوا على عباد محمد صلى الله عليه وسلم
إن لله تبارك وتعالى ملكا تاسعة عرش الرحمن وتجلية في نحو الأرض السابعة السفلى له جناحان أحدهما بالمشرق والآخر
بالمغرب أحدهما ياقوت أحمر والآخر زبرجد أخضر ينادي في كل ليلة وشهر رمضان هل من تائب فيتاب عليه هل من مستغفر فيغفر له
هل من طالب حاجة فيستجاب له يا طالب الخير أبشر يا طالب الشر أقصر وأبصر ثم قال الأوان للمتبارك وتعالى في كل ليلة عند السحر
ولا فإن سبعة آلاف عتيق من النار قد استوجبوا العذاب ورب العالمين ثم قال فإذا كان ليلة القدر هبط جبريل عليه السلام
في كتيبة والملائكة له جناحان أخضران منضوان بالدر والياقوت لا يلتقيهما جبريل في كل منزلة إلا ليلة واحدة وذلك قوله تنزل الملائكة
والروح فيها أما الملائكة فمن تحت سدرة المنتهى وأما الروح فهو جبريل عليه السلام فيمسح بجناحيه يبتهل على القائم والنائم والمصلي

من أمة النبي ومن أمة النبي السلام عليك يا مؤمن السلام عليك يا مؤمن حتى إذا طلع الفجر صعد جبريل عليه السلام ومعه الملائكة
فيلقاه أهل السموات فيقولون ما فعل الرحمن الصائمين من شهر رمضان فيقول جبريل عليه السلام جزاهم ربهم جزاهم ربهم جزاهم ربهم
ويرمونه والملائكة فيقول الجبار تبارك وتعالى يا ملائكتي إن فعلوا ذلك ووفوا شهدكم أني قد غفرت للصائمين من شهر رمضان لا يسأل
أن يسلم عليه جبريل قال وجبريل عليه السلام لا يسلم إلا تلك الليلة على مدمن خمر ولا عشار ولا ناعق ولا صاحب كوبة
ولا عزف به ولا عاق والديه ثم قال فإذا كان يوم الفطر نزلت الملائكة فوقفت على أفواه الطرق يقولون يا أمة محمد اغدوا إلى رب كريم
فإذا صلوا إلى المصلى نادى الجبار فقال يا ملائكتي ما جزاء الأجير إذا وفى عمله قالوا ربنا جزاؤه أن يوفى أجره قال فإني أشهدكم أني قد وفيت
وبنوا عبادي أمتهم بالصيام قاموا وأطاعوني وصاموا فرضي قال فيناديهم مناد من أمة محمد ارجعوا راشدين فقد غفر لكم ○ وكم
عن أنس نسخة فيها مناكير كثيرة ○

عباد بن عمرو العبدي عن أنس والحسن لا يتابع عليه

حدثنا إبراهيم بن محمد قال حدثنا نصر بن علي قال عبد المؤمن بن عباد قال حدثنا والد عبد المؤمن بن عباد قال حدثني أنس بن مالك قال جاء إلى رسول الله
صلى الله عليه وسلم فقال السلام عليك أيها النبي ورحمة الله السلام عليك ثم ذهب فذهب فقال الحمد لله حمدا كثيرا عدد ما يأتي
فيه فقال رسول الله أيكم القائل كلمة كذا وكذا لقد ابتدرها اثنا عشر ملكا أيهم يكتبها ○ وقد روي هذا المتن بغير هذا
الإسناد بإسناد أصلح وهذا فيه لين ○

عباد بن أبي موسى عن سليمان بن داود عن ميمونة روى عنه يحيى بن سليم

حدثنا أحمد بن موسى قال سمعت البخاري قال عباد بن أبي موسى عن سليمان بن داود عن ميمونة روى عنه يحيى بن سليم قال البخاري إسناده مجهول

عباد بن كثير الثقفي يمني سكن مكة

حدثنا الحسن بن علي الجعفي قال حدثنا أبو غسان قال حدثنا جرير بن حازم عن عباد
بن كثير فيه يقولون اعفنا عنه فيقول وكم كان شجاعا صالحا فيقولون اعفنا عنه ○ حدثنا محمد قال حدثنا عباس قال سمعت
يحيى قال عباد بن كثير ليس بشيء ○ حدثنا أحمد بن موسى قال سمعت البخاري قال عباد بن كثير الثقفي يمني مكي تركوه ○ حدثنا عبد الله
بن أحمد المروزي قال حدثنا محمد بن الليث المروزي قال حدثنا نافع بن أشرس قال سمعت أبا زيد يقول كان شعبة لا يستغفر لعباد بن كثير ○

عباد بن كثير الفلسطيني

حدثنا أحمد بن موسى قال سمعت البخاري قال عباد بن كثير الفلسطيني فيه نظر ○ وروى بشر
ما حدثناه محمد بن إسماعيل قال حدثنا عفان قال حدثنا أبان بن أبي الربيع قال حدثني رجل يقال له عباد بن كثير وأهل فلسطين يقال حدثني
امرأة منا يقال لها نسيلة أنها سمعت أبا هريرة يقول سألت رسول الله صلى الله عليه وسلم عن العصبية قال أن تعين الرجل قومه على الظلم
وهذا يرواه عن واثلة بن الأسقع وغيره بإسناد أصلح وهذا ○

عباد بن جويرية بصري ولا يتابع على حديثه ولا يعرف إلا به

حدثنا عبد الله قال قال أبي عن شيخ بصري يقال له عباد بن جويرية فقال كذاب أتيته أنا وعلي بن المديني وابن معين عن عمرو فقلنا له أخرج
إلينا كتاب الأوزاعي عن إسحاق الفراتي مسألة الأوزاعي وإذا هو قد جعلها عن الزهري وفيها وقال الضعيف يعني عن الزهري
فقلنا الأوزاعي عن ضعيف فقال هذا ضعيف الكبير ○ حدثنا أحمد بن موسى قال سمعت البخاري قال عباد بن جويرية قال أحمد كذاب
وروى بشر ما حدثناه محمد بن هشام قال حدثنا عباد بن الوليد قال حدثنا عباد بن جويرية عن الأوزاعي عن قتادة عن أنس عن النبي صلى الله عليه وسلم
إن كان قاله فقوله خذوا من بلتكم عند كل سحر قال صلوا في نعالكم ○

عباد بن ليث صاحب الكرابيس ولا يتابع على حديثه ولا يعرف إلا به

حدثنا عبد الله بن أحمد بن حنبل قال سألت أبي عن عباد بن الليث صاحب الكرابيس فقال الذي يحدث

عن عبد الجليل وهب عن هدية خالد بن هودة قال لم يكن بشيء يعني عباد بن منصور ٥ وهب الجليل حدثناه عبد الله
بن موسى الناقد قال حدثنا ابن نمير عن كهمس عن عوف قال حدثنا عباد بن منصور صاحب الكرابيس قال حدثنا وهب قال قال لي العدا
بن خالد بن هودة افتريك كنا كتبنا لي رسول الله صلى الله عليه وسلم فاخرج كتابا هذا ما اشترى العداء بن خالد بن هودة من محمد رسول الله
اشتريت منه عبدا او امة لا داء ولا غائلة ولا خبثة بيع المسلم المسلم ٥ **عباد بن منصور ابو بكر الكلبي يعني كان يرى القدر**
حدثنا محمد بن اسمعيل بن سالم قال حدثنا عباس بن محمد قال حدثنا علي بن المديني قال قلت ليحيى بن سعيد ان عبادا يروي عن الحسن
بن ابي الحسن قال ما سمعت الشاميين يريدون قال كنا جلوسا فجاء رجل فقال يا ابا سعيد ما تقول في الجهد
عنيد فلم يلتفت منها على حرف وكان يقول حدثني يزيد بن حميد عن الشاميين يعني حكيم صاحب الهيثان رجل كان بالبصرة يسمع عباد بن منصور
وكانت هذه الاحاديث كتاب عباد سمعت الشاميين ٥ حدثنا عبد الله بن احمد قال سألت ابي عن عباد بن منصور فقال ثقة
بالبصرة غيره كانت قدرية كله وما كان صاحب كتب وكان عنده الحديث امعنهم وكان يسمع ولا يحفظ ٥ حدثنا محمد بن علي
قال حدثنا عباس قال سمعت يحيى يقول ما كتبت عن عباد بن منصور وقد سمع عباد من ابي بكر بن نافع وابو بكر بن نافع قديم يروي عنه مالك بن انس ٥
قلت ليحيى فكذا يقول لا يكتب عن كل احد قد روى وافضى غير ذلك ولا ادري ما هو ولعله قال لا يكتب عنه الا ان يكون ممن يثق به ذاك
ولا يدعو اليه كهشام الدستوائي وغيره ممن يرى القدر ولا يدعو اليه ٥ سمعت حدثني احمد بن يقول كنا نختلف الى عباد بن منصور
لموضع الاسناد الذي كان عنده وكنا نلزم حجاج بن المنهال فقيل لحجاج ان هاهنا قوما يكتبون عن عباد بن منصور ويختلفون اليه فلما حضرنا
المجلس وخرج حجاج قام اليه رجل فقال يا ابا محمد اترضى ان يحضر مجلسك ويسمع منك ويكتب عن الفريابي وترانا حجاج امرنا ان نلزمه وان نرضى
ثم ان افتريت على رجل يحضر مجلسي ويكتب عني حديثا ممن يكتب عن عباد بن منصور قال حدثنا عبد الرحمن بن عبد الله بن عباد بعد ذلك ٥ وحدثنيه
ما حدثناه حبي قال حدثنا عباد بن منصور قال حدثنا شعبة عن اسحق عن البراء ان النبي صلى الله عليه وسلم قال لحسان بن ثابت هاجهم او اهجهم وجبريل
معك ٥ هكذا قال عن اسحق وقال الناس عن شعبة عن عدي بن ثابت عن البراء ورواه ابو عبد الرحمن عن اسحق اجود ٥

باب عمر

عمر بن ابراهيم عن محمد بن كعب لا يتابع على حديثه
حدثنا محمد بن اسمعيل قال حدثنا مكي بن ابراهيم قال حدثنا هاشم بن عمر بن ابراهيم عن محمد بن كعب القرظي عن المغيرة بن شعبة انه قال قام
فينا رسول الله صلى الله عليه وسلم مقاما واخبرنا بما يكون من امته الى يوم القيامة وعاء وعاء وتنسيه وتنسيه ٥ قال المنذر وقد روي
هذا الاسناد باسانيد جياد ٥ **عمر بن ابراهيم ابو حفص البصري عن قتادة**
حدثنا عبد الله بن احمد بن حنبل قال سألت ابي عن عمر بن ابراهيم العبدي فقال روى عن قتادة وهو بصري فقلت له عبد الله عن عمر بن ابراهيم العبدي فقال قال عبد الله
عبد العبدي كذب عنه ٥ حدثني احمد بن داود قال حدثنا احمد بن محمد بن المغيرة قال سألت ابا عبد الله عن عمر بن ابراهيم العبدي فقال قال عبد الله
اخرج الرهنا بالزلوج وكان عبد الله بن محمد ٥ قال ابو عبد الله روى عن قتادة احاديث مناكير وكان قدريا وقد روى عنه عباد بن العوام حدثنا محمد بن ايوب
بكرا رواه انسان من اهل الري عنه ٥ حدثنا ابن ابي مريم قال نعم فقلت حديث العباس قال نعم ٥ وهذا الحديث حدثناه محمد بن ايوب
وجعفر بن احمد الرعفراني قال حدثنا ابن ابي مريم موسى الفراء قال حدثنا عباد بن العوام عن عمر بن ابراهيم عن قتادة عن الحسن عن ابن مضرس قيس عن العباس
قال قال رسول الله صلى الله عليه وسلم لابن آدم ما دام يصلي ويذكر الله فقد حط عنه الاثام كما يحط ورق الشجر ٥ حدثنا ابن ابي مريم
قال حدثنا ابو غسان قال حدثنا عمر بن ابراهيم عن قتادة عن انس قال قال رسول الله صلى الله عليه وسلم الحجر الاسود ويمين الله في الارض ٥

وهذا شيء يحكى عن انس موقوف ٥ وليس بصحيح عن قتادة مناكير لا يتابع منها على شيء فاما ابن ابي عدي انه روى عن حميد
وانا استاد عمر هذا الحكم عبدا ٥ **عمر بن ابان بن عثمان بن عفان ابو عثمان بن عفان**
حدثنا احمد بن يوسف قال حدثنا ابو معشر البراء بن حبيب قال حدثنا عمر بن ابان بن عثمان ٥ وهذا الحديث حدثناه احمد بن محمد بن الحجاج
ابو معشر البراء قال حدثنا ابن ابي مريم عن عمر بن ابان قال حدثني عن ابيه ابان بن عثمان قال سمعت عبد الله بن عمر يقول قال رسول الله صلى الله عليه وسلم لا تحي
رجلا يستره من الملائكة والذي نفسي بيده ان الملائكة لتستحي من عثمان ٥ والرواية في هذا الباب جاءت عن النبي صلى الله عليه وسلم من غير هذا الوجه
عمر بن ابي الحجي هو ولي لم يصح عن ابن جريج بواطيل
حدثنا ابن ابي مريم قال حدثنا عمر بن ابي الحجي قال حدثنا ابن جريج
عن عكرمة عن ابن عباس عن النبي صلى الله عليه وسلم قال الحمى من فيح جهنم فابردوها بالماء ٥ وباسناده ابن ابي مريم قال حدثنا عمر بن ابي الحجي عن ابن جريج
ليس لها وجدت ابن جريج اصل ولا يعرف ابن ابي الحجي وله احاديث لا يقيم منها شيء فاما المتن فقد وجدت له اصلا من الاسناد باسانيد
جياد في الحمى اما الاخر فلا يروى من وجه يثبت ٥ **عمر بن اسمعيل عن هشام بن عروة رواه عنه ابو اسامة كلاهما**
مجهول والحديث غير محفوظ
حدثناه احمد بن يعقوب المقرئ قال حدثنا ابو كريب قال حدثنا عبد الرحمن
قال حدثنا ابو اسامة عن عمر بن اسمعيل عن هشام بن عروة عن ابيه ان حسان بن ثابت ذكر عند عائشة فالتمست له رجلا من قريش
حسانا فقالوا انه قد نهى عنه ثم قالت سمعت رسول الله صلى الله عليه وسلم يقول لا تسبوا الاموات فتؤذوا الاحياء ٥ وهذا لفظ حسان غير حديث
بالكفاية مختلفة وانما هذا اللفظ يجيء في الحديث ٥ **عمر بن اسمعيل بن مجالد بن سعيد الهمداني**
حدثنا عبد الله بن احمد قال سمعت يحيى بن معين يقول كتبت عن اسمعيل بن مجالد وليس به بأس وكتب ابي عنه ٥ قال ابي ثنا اسمعيل بن مجالد
كذاب رجل سوء حدثت عنه بمعوية بحديث ليس له اصل عن الاعمش عن مجاهد عن ابن عباس عن النبي صلى الله عليه وسلم ٥ وحدثنا ابو يعلى الموصلي
قال حدثنا اسمعيل بن مجالد قال حدثنا عمر بن اسمعيل بن مجالد قال حدثنا ابو معوية عن الاعمش عن مجاهد عن ابن عباس قال قال رسول الله
وهذا الحديث حدثناه محمد بن هشام قال حدثنا عمر بن اسمعيل بن مجالد ٥ وهذا الحديث حدثناه محمد بن عليش قال حدثنا عباس قال قال رسول الله
صلى الله عليه وسلم لا تدخلوا المدينة العلى وعلى بابها فرسان ادخلوا المدينة قليلا قليلا وبابها ٥ ورويت هذا المتن حديثين ٥
عمر بن بشير ابو هاني عن الشعبي
حدثناه محمد بن عليش حدثنا محمد بن عليش قال حدثنا عباس قال سمعت يحيى يقول ابو هاني ضعيف ٥ وحدثنيه
ما حدثناه محمد بن ايوب بن يحيى بن الضريس قال حدثنا سليمان بن يزيد ابو داود مولى بني هاشم قال حدثنا عامر بن يزيد الضبي عن ابي هاني
يعني عمر بن بشير عن عامر الشعبي عن عدي بن حاتم قال قال رسول الله صلى الله عليه وسلم اتقوا النار ولو بشق تمرة فمن لم يجد فبكلمة طيبة ٥ والحديث ثابت
عن النبي صلى الله عليه وسلم من غير هذا الوجه ٥ **عمر بن بسطام عن نصر بن القسم اسناد مجهول فيه نظر لا يعرف الا به**
حدثنا عبد الرحمن بن احمد بن ناجية قال حدثنا محمد بن المنذر قال اخبرنا بشر بن ثابت قال حدثنا عمر بن بسطام عن نصر بن القسم عن داود
عن علي عن صلى الله عليه وسلم قال قال رسول الله صلى الله عليه وسلم اذا تبايع فيه البركة البيع الاجرة المعاينة واخلاة البر بالشعير البيت
للشرة ٥ **عمر بن بزيغ الازدي عن حارثة بن الحجاج عن ابي معمر كلاهما مجهولين والحديث غير محفوظ**
ولا يعرف الا به
حدثنا عبيد بن غنام بن حفص بن غياث قال حدثنا محمد بن نفيل قال حدثنا عمر بن بزيغ الازدي ابو سعيد قال حدثنا حارثة بن الحجاج
زاي الازدي عن ابي معمر عن سلمة بن عبد الله عن ابيه عن عمر بن الخطاب رفع الحديث قال وعن يده وضوء مكتوبة فلم يعبث بشيء كان
افضل اجرا من تصدق بكذا وكذا وذهب ٥ **عمر بن الحكم بن ثوبان**
حدثنا ابو موسى قال سمعت الحكم بن عمر بن ثوبان
ذاهب الحديث ٥ وحدثنيه ما حدثناه محمد بن اسمعيل قال حدثنا مكي بن ابراهيم قال حدثنا موسى بن عبيدة عن الحكم بن ثوبان عن عبد الله بن عمرو

الفاء وعن ابن جابر عن بسر بن سعيد قال قال رسول الله صلى الله عليه وسلم دون الله سبحانه وتعالى ستون ألف حجاب نور وظلمة وما يسمع
من نفس شيئا من حس ذلك الحجاب إلا زهقت نفسها وقد رواه غير هذا الوجه مرسلا مرفوعا نحوه وموسى بن عبيدة أودعه

عمر بن حبيب القاضي بصري

ابن أبي كثير بن داود قال حدثنا أبو محمد قال سمعت أبا عبد الله يذكر عمر بن حبيب القاضي قال فيه
عليناها هنا ولم يكتب عنه ولا حدث وكان مستخفيا به جدا ○ حدثنا محمد قال حدثنا عباس قال سمعت يحيى قال عمر بن حبيب ضعيف
حدثنا أبو موسى قال سمعت البخاري قال عمر بن حبيب القاضي تكلموا فيه ○ ومن حديثه ما حدثناه معاوية بن الشرقي قال حدثنا محمد بن المثنى قال
قال حدثنا عمر بن حبيب القاضي قال حدثنا خالد الحذاء عن حبيب بن أبي ثابت عن عبد الله بن الصامت عن أبي ذر قال قال رسول الله صلى الله عليه وسلم إن ثابت بن
قال يحيى إنما هو النور لنا أن له ○ وقد رواه هشيم الدستوائي وهمام بن يحيى ويزيد بن إبراهيم عن قتادة عن عبد الله بن شقيق عن أبي ذر هذا
الكلام وهذه الرواية أولى ○

عمر بن حمزة حدث عنه أبو أسامة ومروان الفزاري

حدثنا عبد الله بن أحمد قال سمعت أبي يقول عمر بن حمزة أحاديثه أحاديث مناكير ○ وحدثنا أحمد بن محمد بن هارون قال حدثنا
عثمان بن سعيد قال قلت ليحيى عمر بن حمزة الذي يروي عن سالم فقال ضعيف ○ ومن حديثه ما حدثناه جعفر بن أحمد بن الحسن قال حدثنا الحسن
بن سهل الحياني قال حدثنا أبو أسامة قال حدثنا عمر بن حمزة قال حدثني سالم قال أخبرني عبد الله بن عمر قال قال رسول الله صلى الله عليه وسلم
يطوي الله السموات يوم القيامة ثم يأخذهن بيده اليمنى ثم يقول أين الجبارون أين المتكبرون ثم يطوي الأرضين بشماله
ثم يقول أنا الملك أين الجبارون أين المتكبرون ○ وهذا الكلام يروى بغير هذا الإسناد فأسناده مظلم وهذا ○

عمر بن حفص بن غياث عن عثمان بن عطاء وعنه سليمان بن الربيع وسليمان مجهولان وعمر بن حفص والحديث غير محفوظ

حدثناه حمزة بن محمد قال حدثنا قتيبة بن حفص الدارمي قال حدثنا سليمان بن الربيع قال حدثنا عمر بن
حفص بن غياث عن عثمان بن عطاء عن أبيه عن أبي سفيان الهذلي عن تميم الداري قال سألت رسول الله صلى الله عليه وسلم عن المعاقة فقال كبيه لأنفه
ودمه ومال ودع وإن قل وعاقوا خليل الله إبراهيم خرج يرتاد لما شيته فبعض جبال بيت المقدس فسمع مقدسا يقدس ويذكر
حديثا طويلا ○ وقد تابعه وهيب نحوا ودونه وليس له رواية ولا حديث ثابت ○

عمر بن حفص أبو حفص العبدي عن ثابت

حدثنا عبد الله بن أحمد قال سألت أبي عن أبي حفص العبدي فقال ترك حديثه وحدثناه ○ حدثنا محمد بن علي قال حدثنا عباس قال سمعت يحيى
قال عمر بن حفص أبو حفص العبدي ليس بشيء ○ حدثنا أبو موسى قال سمعت البخاري قال عمر بن حفص العبدي ليس بالقوي ○ حدثنا
عبد الله بن أحمد بن الدورقي قال حدثنا علي بن حجر قال حدثنا عمر بن حفص العبدي أبو حفص عن ثابت عن أنس قال توفي رسول الله صلى الله عليه وسلم
فرأيته يخلل لحيته بأصابعه ○ وفي التخليل رواية وغير هذا الوجه أصح منه ○

عمر بن أبي خليفة عن هشام بن حسان منكر الحديث

قال عمر بن أبي خليفة صاحب حديث هشام عن محمد عن أبي هريرة عن النبي صلى الله عليه وسلم إذا ذكر القدر فأمسكوا ○ هذا
الحديث حديث منكر والحديث حدثناه محمد بن عثمان قال حدثنا نعيم بن حماد قال حدثنا عمر بن أبي خليفة عن هشام عن محمد عن أبي هريرة عن النبي صلى
الله عليه وسلم قال أخر كلامه في القدر لشرار أمتي في آخر الزمان ○ وليس وغير هذا الوجه أيضا لينه ○

عمر بن داود عن سنان بن أبي سنان كلاهما مجهول والحديث منكر غير محفوظ ومعلى بن ميمون ضعيف

حدثناه إبراهيم بن محمد قال حدثنا الحسن بن عبيد الله العدناني وحدثنا محمد بن يوسف قال حدثنا عبد الله بن عمر الكاتب قال حدثنا معلى
بن ميمون قال حدثنا عمر بن داود عن سنان بن أبي سنان عن أبي هريرة قال قال رسول الله صلى الله عليه وسلم السواك يزيد الرجل فصاحة ○ قال المعقيلي ولا يعرف إلا به

عمر بن ذر وابن مجهول النقل حديثه غير محفوظ ولعله عمر بن حفص بن ذر

حدثنا محمد بن الفضل بن جابر السقطي قال حدثنا إسماعيل بن عبد الله بن زبان الرملي قال حدثنا عمر بن ذر ويسر عن أنس بن
أنس قال قال رسول الله صلى الله عليه وسلم فإذا توضأ أحدكم فليدلك جبينه وعاتقيه ○ وهذا الوجه مرسل وقد روي من وجه آخر
عن هذا الوجه بإسناد ضعيف ○

عمر بن راشد اليمامي

حدثنا محمد بن عبيس قال حدثنا عباس قال سألت أبي عن عمر بن راشد فقال هو يمامي فقلت
قال ضعيف هو في موضع آخر سمعت يحيى قال عمر بن راشد ليس بشيء ○ حدثنا عبد الله قال سألت أبي عن عمر بن راشد فقال هو يمامي فقلت
أيهما أوثق قال الحديث جميعا ضعيف مجتمع ثم يحيى بن كثير أحاديثه مناكير ليس حديثه حديث مستقيم ○ حدثنا عبد الله بن محمد
بن سعيد قال حدثنا المنهال بن أيوب الأيلي قال سمعت أحمد بن حنبل يقول عمر بن راشد حديثه لا يشبه شيء ○ حدثنا أبو موسى قال سمعت
البخاري قال عمر بن راشد اليمامي حديثه يشبه حديث يحيى بن كثير منكر ليس بالقائم ○ ومن حديثه ما حدثناه محمد بن إسماعيل قال حدثنا علي بن عبد
الله قال حدثنا عمر بن راشد اليمامي حدثنا يحيى بن كثير عن أبي سلمة عن أبي هريرة أحسبه قال قال رسول الله صلى الله عليه وسلم لا تقبل
صلاة امرأة حتى تلبس الخمار قال حدثنا يحيى بن كثير عن أبي سلمة عن أبي هريرة أحسبه قال قال رسول الله صلى الله عليه وسلم لا تقبل
صلاة ولا تجوز شهادة ملة على ملة إلا أمتي فإنهم يجوز شهادتهم على سواهم ○ حدثنا محمد بن إسماعيل قال حدثنا الحسن بن علي قال حدثنا
جعفر بن عون قال حدثنا عمر بن راشد عن يحيى بن أبي كثير عن أبي سلمة عن أبي هريرة أن رسول الله صلى الله عليه وسلم قال إذا بعثتم إلى رسولا فابعثوه حسن
الوجه حسن الاسم ○ ولا يتابعه إلا من هو دونه أو مثله ○

عمر بن راشد المدني عن يزيد بن عبد الملك النوفلي

أبو حرملة منكر الحديث

حدثنا عبد الله بن أحمد بن أبي مسرة قال حدثنا إسماعيل بن محمد الصائغ بن بكر مكة
قال حدثنا عمر بن راشد قال حدثني يزيد بن عبد الملك النوفلي عن أبيه عن جده المغيرة قال مرت بأبي ذر وهو في قصره بالربذة
فقال سمعت رسول الله صلى الله عليه وسلم يقول لو صام أو صلى ثلاثة أيام وأوسط الشهر فقد صام الدهر ○ وسمعت رسول الله صلى الله عليه وسلم
يقول صلوا في مراحها يعني الغنم وامسحوا عاتقها فإنها دابة من دواب الجنة ○ حدثنا الحسين بن إسحاق التستري قال حدثنا عمر بن
الحسن بن قتيبة قال حدثنا عمر بن راشد عن أبي حرملة عن سعيد بن المسيب عن أبي هريرة قال قال رسول الله صلى الله عليه وسلم لا يكفي الضيعة إلا الذي حسب
أو دين ○ وله عن أبي حرملة مناكير ○ فأما الصلاة في مراح الغنم فقد رواها بإسناد جيد وأما الغنم ودواب الجنة وفيه رواية من غير
هذا الوجه فيها لين ○ وأما الحديث الآخر فلا يروى من وجه يثبت ○

عمر بن ربيعة الثعلبي شامي

حدثنا أبو موسى قال سمعت البخاري قال عمر بن ربيعة الثعلبي شامي فيه نظر ○ وهذا الحديث حدثناه محمد بن أحمد بن الوليد
قال حدثنا محمد بن المبارك الصوري قال حدثنا إسماعيل بن عياش قال حدثني عمر بن ربيعة الثعلبي سمع أبا كبشة السلولي يقول سمعت رسول الله
صلى الله عليه وسلم يقول خيركم خيركم لأهله ○ فأما المتن فقد رواه غير هذا الوجه بإسناد جيد ○

عمر بن رباح أبو حفص الضرير ويقال عمر بن أبي عمر العبدي ويقال السعدي عن ابن كاوس وهشام بن عروة لا يتابع عليهما ولا يعرف فاعله

حدثنا أحمد بن عمرو قال حدثنا عمر بن علي قال حدثنا عمر بن رباح أبو حفص السعدي البصري قال حدثنا ابن كاوس عن أبيه
عن ابن عباس قال كان رسول الله صلى الله عليه وسلم إذا دعا فنا على ما مضى وصلوته ○ قال أبو بكر قال عمر بن علي عمر بن رباح أبو حفص الضرير دجال
وحدثنا أحمد بن محمد بن إبراهيم قال حدثنا سعيد بن أشعث بن سعيد قال حدثني عمر بن أبي عمر العبدي عن هشام بن عروة عن أبيه عن عروة قال استقبل
رسول الله صلى الله عليه وسلم جبريل عليه السلام فناوله يده فأبى أن يناوله إياها فقال يا جبريل ما منعك أن تأخذ بيدي قال تلك أخذت بيد موسى
عليه السلام ويشل
عمر هذا أن يمس بيدي يدا قد مسها يد كافر قال فقد عاد رسول الله صلى الله عليه وسلم إلى ما فتوها فناوله يده فأخذ بيده ○
وصلى الله على محمد النبي وآله وسلم تيلوه عمر بن رباح أبو حفص الضرير وفي الكرام الشامي

بلغ من اول الى كتابا عامر الشيخ السديد ابو طاهر محمد بن الحسن بن ابي القاسم المعروف بها حرسه الله تاجا رحمه عن عبد
الله بن الامام ابي عبد الله بن حمزة سماعا عن الشيخ المذكور من اول الجزء الى اخره وعن عمر احمد بن عبد الله بن احمد ابي
العلا ابو حامد المعدل ابو جعفر محمد بن ادريس بن محمد بن القاسم حمادا حدثنا جدي والد ابو العباس احمد بن احمد بن علاء الدين
واحمد بن منصور بن محمد بن منصور الجواز بقراءتي ومحمد احمد بن علي بن ماما ومحمد بن حامد بن ابي الصحراء الجزار ومحمد بن عبد الله الدهان
ومحمد بن بكر بن علي الاعمى المشرف واحمد بن بكر بن شكر بن سط على الاثنان ومحمد بن محمد بن احمد بن الشرى واحمد بن محمود
ومحمد بن جعفر بن ابي نصر بن احمد بن محمد الصائغ ومحمد بن ابي القاسم بن محمد بن مولة الشرى ومحمد بن ابي الحسن بن ابي الحسان
بن الفرج بن ابي طاهر بن محمد بن داود البغدادي وسمع النصف الاول الجزء ومن بن حمد عبد الله بن ميسرة المعروف بابن الحداد
محمود بن محمد بن احمد الدوسي النقاش وسمع النصف الاول ابو العباس احمد بن بكر بن ابي القاسم بن العباس الدسكري بسماع
وسمع النصف الاخير ابو الحسن محمد بن الحسن بن الحلاف المعروف بكيا وهو ذلك من مجلس احدهما في الاول من الثامن
من جمادى الاول سنة اربع واربعين وخمسمائة في جامع عرجر وصح الاصل بحوالة احمد

سمع جميع هذا الجزء على الشيخ الامام الحافظ ابي محمد عبد العزيز بن محمود بن المبارك بن الاخضر بقراءته والحافظ ابي البركات
عبد الرحمن بن محمد بن ابي الغنائم بن الدخيل بقراءته محمد بن عبد الواحد بن احمد المقدسي ابو طاهر اسماعيل بن طاهر المقدسي وذلك في سابع ذي الحجة
الاحد من العشر الاول من شوال من سنة احدى وستمائة بمعسكر دار الملك بالرملة وصح ذلك على الاصل والله اعلم

الحمد لله الذي هدانا لهذا
وما كنا لنهتدي لولا ان هدانا الله

سمع هذا الجزء بقراءة احمد بن محمد بن الحسن الخياط على الشيخ الجليل السديد ابي القسم
عبد الرحمن بن عبد الله بن حمزة حرسه الله عن المسلمين ابي عبد الله بن ابي الصدر الانصاري
مكي بن ابراهيم بن علي بن اسحق السوسي وعبد الصمد بن بقر بن سهل والحسن بن
الحسين السعدي وعلي بن طاهر الكناني وصح والفقير واحمد بن الفضل بن احمد بن علي الطبري
عن شيخه وذلك في رجب من سنة اربع وسبعين واربعمائة

ابو محمد القسم بن عبد الله بن عمر بن حبان وابو جعفر محمد بن عمر بن
علي الحسن بن كرا عن عمه حماد العقيلي
وقرئ على ابي صهباء عن ابي استقبر احمد العبدلي
عن العقيلي حدثه عن
زيد عن علي

بسم الله الرحمن الرحيم — الحمد لله حق حمده

عمر بن زياد الهلالي الكوفي حدثنا العباس بن موسى قال سمعت البخاري قال عمر بن زياد الهلالي الكوفي يعرف ويتكره وقال حديثه حدثنا محمد بن عبيد قال حدثنا ابن غسان قال حدثنا عمر بن زياد الهلالي عن الأسود بن قيس عن جندب قال دخل عمر أبي على النبي صلى الله عليه وسلم وهو على سرير قد أثر في جنبه فقال يا رسول الله كسرى وقيصر يعيشان في الديباج والحرير فقال أولئك قوم عجلت لهم طيباتهم في حياتهم الدنيا ٥ لا يتابع عليه بهذا الإسناد وقد روي هذا عن عمر بن الخطاب رضي الله عنه وغيره بإسناد أجود من هذا ٥

عمر بن ذر الحارثي الكوفي حدثنا أبو موسى ثنا سمعت البخاري قال عمر بن ذر الحارثي ٥ حديثه حدثناه محمد بن عبد الله المخرمي قال حدثنا محمد بن عبد الله بن عمير قال حدثنا عمر بن ذر عن سفيان عن جرير عن عطاء قال إذا جامع في الحج فبدنة وإذا جامع في العمرة فشاة ٥

عمر بن سعد البصري حدثنا أبو موسى سمعت البخاري قال عمر بن سعد البصري لم يصح حديثه ٥ وهذا الحديث حدثناه إبراهيم بن يوسف قال حدثنا إسماعيل بن موسى قال حدثنا عمر بن سعد البصري عن عمر بن عبد الله بن أبي ليلى عن عبيد الله بن أبي يزيد عن أبي هريرة الثقفي قال أولد إسماعيل من أبيه عنه ٥ ولا يتابع عليه إلا بنحو ما ذكرنا ٥

عمر بن سعيد بن أبي سلمة مجهول بالنقل حديثه غير محفوظ حدثنا الحسن بن علي بن زياد قال حدثنا ابن أبي مريم قال حدثنا بقية بن الوليد عن عبد العزيز بن عبيد الله عن عمر بن سعيد عن أبي سلمة عن أبي هريرة قال قال النبي صلى الله عليه وسلم إثم الصلوة في السفر كالمنظر في الحضر ٥ وليس في هذا المتن شيء يثبت وإنما أتي في هذا الحديث بأن الصلاة في السفر كالمنظر في الحضر فالذي هذا أيضا لفظ الحديث على معنى أن رأيه فيه وقد روي عن النبي صلى الله عليه وسلم بإسناد يثبت أنه سئل عن الصوم في السفر فقال إن شئت فصم وإن شئت فأفطر ٥

عمر بن سعيد بن مسروق مولى عبد الرحمن بن عوف الزهري في حديثه خطأ واضطراب حدثنا محمد بن إسماعيل قال حدثنا إسماعيل بن أويس قال حدثنا إبراهيم بن إسماعيل بن أبي حبيبة عن عمر بن سعيد بن مسروق عن الزهري عن عروة عن عائشة أن رسول الله صلى الله عليه وسلم قال أيما امرأة نكحت بغير إذن وليها فنكاحها باطل فإن دخل بها فلها المهر بما استحل من فرجها فإن اشتجروا فالسلطان ولي من لا ولي له ٥ ورواه الوليد بن مسلم عن مالك وابن وهب عن سليمان بن موسى عن الزهري هكذا وقال معمر عن الزهري عن عروة عن عمر وابن عيينة ٥ وقال يونس وعقيل وعبد الرحمن بن إسحاق وشعيب بن أبي حمزة وعبد الرحمن بن نمر عن الزهري عن عبد الله بن أبي بكر عن عروة عن عمر وابن عيينة ٥ وقال ابن جريج عن الزهري عن عبد الله بن أبي بكر عن عروة عن عائشة أو عن زيد بن خالد الجهني ٥ وقال الأوزاعي عن الزهري عن أبي بكر بن محمد بن حزم عن عروة عن عائشة ٥ وقول محمد بن إسحاق عن الزهري عن عروة عن زيد بن خالد الجهني ٥ وقال الأوزاعي سليمان بن أرقم وابن لهيعة عن عقيل عن الزهري عن سليمان بن أبي حبيبة عن زيد بن خالد الجهني ٥ وقال عبد السلام بن حرب عن إسحاق بن عبد الله بن أبي فروة عن عبد الله بن عبد الله عن أبي أيوب والصواب ما قاله يونس وعقيل ومن تابعهما ٥ آخر حديث السادس عشر من الباب

عمر بن أبي سلمة بن عبد الرحمن بن عوف الزهري حدثنا عبد الله بن أحمد بن حنبل قال سمعت أبي يقول لم يسمع شعبة من عمر بن أبي سلمة شيئا ٥ حدثنا محمد بن عيسى قال حدثنا علي قال سمعت يحيى قال كان شعبة يضعف عمر بن أبي سلمة ٥

وحديثه ما حدثنا حمد بن حمد الله قال حدثنا أبو نعيم قال حدثنا أبو عوانة عن عمر بن أبي سلمة عن أبي هريرة أن رسول الله صلى الله عليه وسلم قال كان رجل من بني إسرائيل تاجرا وكان يداين الناس فإذا رأى معسرا قال لفتاه تجاوز عنه لعل الله أن يتجاوز عنا فلقي الله فتجاوز عنه ٥ ولا يتابع عليه فيما أظن وهو متقارب في الصلاح والله أعلم ٥

عمر بن سعيد الأيلي عن سعيد بن أبي عروبة حدثنا أبو موسى سمعت البخاري قال عمر بن سعيد الأيلي بصري منكر الحديث ٥ وحديثه ما حدثنا صالح بن شعيب قال حدثنا موسى بن عبد الرحمن الهذلي قال حدثنا عمر بن سعيد الأيلي قال حدثنا سعيد عن قتادة عن أنس قال قال رسول الله صلى الله عليه وسلم لروح العبد في الجنة شعبة زوجه قال فقيل يا رسول الله بكم تزوجت قال بعفاف قوة مائة ٥ حدثنا عبد الله بن أحمد والعباس بن الفضل الأسفاطي قالا حدثنا موسى بن عبد الله صاحب السلعة قال حدثنا عمر بن سعيد الأيلي عن سعيد بن أبي عروبة عن قتادة عن النضر بن أنس عن بشير بن نهيك عن أبي هريرة أن رسول الله صلى الله عليه وسلم قال لا تكرهوا ناسا ما هم بشهدا ولا أتقيا وإن الشهداء والأتقياء ليغبطهم بمنازلهم قبل يوم القيامة يوم يبعثون قال قيل يا رسول الله قال قوم تحابوا بروح الله تبارك وتعالى على غير أموال يتعاطونها ولا أنساب يتواصلون والذي نفسي بيده ما يحزنون إذا حزنوا ولا يفزعون إذا فزعوا وإنهم لعلى منابر من نور ٥ قال فكان قتادة إذا حدث بهذا الحديث قال اللهم اجعلنا منهم يا أبا إبراهيم ٥ وهذا الحديثين يرويان وغير هذا الوجه بإسناد صالح ٥

عمر بن سعيد الدمشقي أبو حفص حدثنا عبد الله بن أحمد قال سألت أبي عن عمر بن سعيد الدمشقي قال كتبت منه وقد تركت حديثه وذلك أني ذهبت إليه لنا وأبو خيثمة فأخرج إلينا كتابا عن سعيد بن بشير فإذا هو أحاديث سعيد بن أبي عروبة فتركناه ٥

عمر بن سفينة عن أبيه عن جده حديثه غير محفوظ ولا يعرف لأبيه حدثنا أبو موسى سمعت البخاري قال عمر بن سفينة عن أبيه عن جده وابنه بريه قال البخاري إسناده مجهول وحديثه ما حدثناه أحمد بن داود قال حدثنا الفضل بن سهل قال حدثنا إبراهيم بن عبد الرحمن بن مسرة قال حدثنا إبراهيم وابنه بريه بن عمر بن سفينة عن أبيه عن جده قال أكلت مع رسول الله صلى الله عليه وسلم خبازا ٥

عمر بن سليم القرشي عن يوسف بن إبراهيم جميعا غير مشهورين بالنقل وحديثان مناكير حدثنا محمد بن أحمد الأنطاكي قال حدثنا أبو الجميل قال حدثنا عمر بن سليم قال حدثنا أبو يوسف بن إبراهيم قال سمعت أنس بن مالك قال قال النبي صلى الله عليه وسلم ويشار عن عمر فكذا

بسم الله الرحمن الرحيم

عمر بن سليم الزرقي أبو حفص بصري

حدثنا أبو موسى سمعت البخاري قال عمر بن سليم الزرقي أبو حفص بصري قال البخاري كناه لي مسدد ونسبه ولا يتابع وأبو الوليد
لا يعرف بالعقل وهذا الحديث حدثناه سعيد بن عثمان أبو أمية الأهوازي قال حدثنا سلام بن سليم قال حدثنا عمر بن سليم عن أبي الوليد
قال سألت ابن عمر عن الصلاة في المسجد فقال كان رسول الله صلى الله عليه وسلم يصلي قبله المسجد بخاصة فقال كثير ذا أحسن وذا أحسن وذا أشبه
الرجل فصلى مكانها فلما قضى رسول الله صلى الله عليه وسلم الصلوة قال هذا أحسن وذاك فصفوا الناس مساجدهم
حدثنا محمد بن إسمعيل وعلي بن عبد العزيز قالا حدثنا أبو نعيم قال حدثنا عبد الواحد قال حدثنا عمر بن سليم عن أبي الوليد عن ابن عمر
نحوه ولا يعرف إلا به

عمر بن سهل المازني عن شعبة بخاري في حديثه

حدثنا محمد بن إسمعيل قال حدثنا عمر بن سهل المازني عن شعبة بخاري في حديثه عن النبي صلى الله عليه وسلم قال السباب المسلم فسوق
وقتاله كفر ولا يتابع على أبي إسحق وإنما يروى شعبة هذا عن أبي عمرو منصور وتميم عن أبي وائل عن عبد الله

عمر بن سيار النبي عن أبي الزهري ولا يتابع على حديثه

وحديثه ما حدثناه محمد بن سنان القزاز قال حدثنا سليم بن عمر بن سيار قال حدثنا أبي عن أبي الزهري قال حدثنا الزهري عن أنس بن مالك قال قال رسول الله صلى الله عليه وسلم
وسلم إن نحوا فليلة الصمت وهذا الحديث إنما يعرف بأبي فاضل ليس هو من حديث أبي الزهري وقد جاء عن عمر بن سيار هذا
عن أبي الزهري بما لا يعرف عنه ولا يتابع عليه وقد روي في الصمت أحاديث بأسانيد جياد بغير هذا اللفظ وأتم الفاضل
عثمان بن عبد الرحمن الوقاصي الزهري

عمر بن شبيب المسلي

حدثنا محمد بن علي بن الحسين قال حدثنا العباس بن محمد قال سمعت يحيى
يقول عمر بن شبيب لم يكن بشيء قد رأيته وحديثه ما حدثناه أحمد بن يزيد الحوفي الأهوازي قال حدثنا أبي قال حدثنا عمر بن
شبيب المسلي قال حدثنا عمر بن قيس الماصر عن علقمة بن مرثد عن سليمان بن بريدة عن أبيه قال جاء وفد الأعراب إلى رسول الله صلى الله عليه وسلم
فقالوا يا رسول الله علينا الحرج في كذا فقال وضع الله الحرج إلا امرأ اقترض من عرض أخيه فذلك حرج وهلاك ولا يتابع عليه
وقد رواه ابن علاثة عن أسامة بن زيد عن النبي صلى الله عليه وسلم نحو هذا وهذه الرواية أولى

عمر بن شوذب

حدثنا محمد بن علي قال حدثنا عمرو بن علي قال سمعت أبا داود يحدث عن عمر بن شوذب عن عمرة بنت الصحيح أنها مرت على عائشة فقالت كيف
أخذت هذا فقالت بكذا وكذا فقال رجل خبيث وسمعت يحيى ذكره فقال حدثني من رآه سكرانا بالكوفة وكان سفيان يحدث عنه

عمر بن صهبان

حدثني محمد بن أحمد بن حماد قال حدثنا موسى بن طلحة قال سمعت يحيى بن معين قال عمر بن صهبان ليس بشيء وحديثه ليس بذاك
قال حدثنا عبد العزيز بن الكباب قال حدثنا منذر بن علي عن عمر بن صهبان عن نافع عن ابن عمر قال كان رسول الله صلى الله عليه
لا يعد وأبو بكر حتى يقدر أصحابه وصدقه الفطر وقرأ وأبو موسى عقبة عن نافع عن ابن عمر أن رسول الله صلى الله عليه
أمر بزكوة الفطر أن يؤتى قبل خروج الركاب وهذه الرواية أولى

عمر بن صالح ملني مجهول بالنقل لا يعرف

حدثنا محمد بن الفضل السقطي قال حدثنا إسمعيل بن عبد الله بن زرارة الدقي قال حدثنا عمر بن صالح
الأيهنا ولا يتابع عليه
بن قيس الرهاوي قال حدثنا عبد الله بن عمر العمري عن نافع عن ابن عمر قال كان رسول الله صلى الله عليه وسلم إذا تشهد عثمان بأبينا إبراهيم صلى الله
وهذه رواية وغيرها الرواية فيها الذي بينا

عمر بن صالح الجزري الناقد الأزدي بصري لا يتابع على حديثه ولا يعرف إلا به

حدثنا أبو موسى سمعت البخاري قال عمر بن صالح الجزري الناقد الأزدي بصري منكر الحديث وحديثه ما حدثناه
عبيد الله بن عبيد الجعل وأحمد بن نصر ومحمد بن موسى وجماعة قالوا حدثنا داود بن رشيد قال حدثنا عمر بن صالح الجزري الناقد
عن أبي حمزة عن ابن عباس قال وفد على النبي صلى الله عليه وسلم وفد قيس وهم أربعة وفد قال رسول الله صلى الله عليه وسلم مرحبا
بالأزد أحسن الناس وجوها وأحسنه أفواها وأعظمه أمانة أنتم مني وأنا منكم شعار دون الدثار

عمر بن صالح الواسطي عن علي بن عاصم وعنه ولا يتابع على حديثه ولا يعرف إلا به

حدثنا السلمي سهل الواسطي قال حدثنا عمر
بن صالح زياد الواسطي قال حدثنا علي بن عاصم عن عبيد الله بن أبي حميد عن أبي المليح عن أبيه قال قال النبي صلى الله عليه وسلم الخير حسن عند
الله وليه في هذا الكتاب فانه وغيره هذا الوجه

عمر بن أبي صالح الفقيه عن أبي غالب حديثه منكر

وعمر هذا وسعيد بن الفضل الذاهبي عنه مجهولين جميعا بالنقل ولا يتابع على حديثه ولا
يثبت في هذا المتن شيئا

حدثنا أحمد بن داود الفهري قال حدثنا أبو هاشم يعني الوليد بن شجاع قال حدثني سعيد بن الفضل
القرشي قال حدثنا عمر بن صالح الفقيه عن أبي غالب عن أبي أمامة قال قال رسول الله صلى الله عليه وسلم لما خلق الله الخلق أقبل فأقبل
وقال له أدبر فأدبر قال وعزتي ما خلقت خلقا هو أحب إلي منك بك آخذ وبك أعطي لك الثواب وعليك العقاب

عمر بن صبيح الكندي عن الأحنف بن قيس حديثه ليس بالقائم وليس بمعروف بالنقل
ولا يلين سماعه من الأحنف

حدثنا أحمد بن داود قال سألت أبا عبيد الله محمد بن الفلاء قال حدثنا عمر بن حماد الفناد قال حدثنا
حسين بن علي عن أبيه عن عمر بن صبيح الكندي عن الأحنف بن قيس عن أبي ذر أنه قال إني لأشهد أني سمعت رسول الله صلى الله عليه وسلم
يقول ما أقلت الغبراء ولا أظلت الخضراء ذي لهجة أصدق ولا أوفى ذمة من أبي ذر وإن أتم أن تعرفوا إلى الشبه الناس بعيسى بن مريم زهدا وبرا ونسكا
فعليكم به وقد روي هذا الكلام بأسانيد أصلح من هذا وغيره وما أقلت الغبراء ولا أظلت الخضراء أصدق من أبي ذر رضي الله عنه

عمر بن عبد الله بن يعلى بن مرة الثقفي كوفي

حدثنا أحمد بن علي الأبار قال حدثنا أبو موسى قال سمعت جرير
بن عبد الحميد يقول إن ذا سأل عمر بن عبد الله بن يعلى الثقفي عن أحاديث فقال لي أيوه لا أشاء أن أحدثك عن شيء إلا فعلت حدثنا
عبد الله بن أحمد قال سألت أبي عن عمر بن عبد الله بن يعلى بن مرة فقال ضعيف الحديث حدثنا محمد بن عيسى قال حدثنا محمد بن يحيى قال سمعت
أحمد بن حنبل عن عمر بن عبد الله بن يعلى فقال منكر الحديث حدثنا محمد بن عيسى قال حدثنا عباس قال سمعت يحيى يقول عمر بن عبد الله بن يعلى
ضعيف حدثنا محمد بن محمود قال حدثنا عثمان بن سعيد قال قلت ليحيى عمر بن عبد الله بن يعلى الذي يروي عنه أسرائيل ما حاله قال ليس بشيء
حدثنا إبراهيم بن يوسف الهنجاني قال حدثنا سهل بن بكار قال حدثنا الصباح بن محارب عن عمر بن عبد الله بن يعلى بن مرة عن أبيه عن جده قال سمعت
رسول الله صلى الله عليه وسلم يقول من كذب علي متعمدا فليتبوأ مقعده من النار حدثنا إبراهيم قال حدثنا محمد بن عبيد قال حدثنا
إبراهيم بن المختار قال حدثنا عمر بن عبد الله بن يعلى عن أبيه عن جده يعلى بن مرة قال قال النبي صلى الله عليه وسلم إن الله يحب الفقهاء الحلماء
ذم التحول ومن يلبس الحرير إلا في الحرب إلا في الصلوة أما الحرب فالتحول فقد روي بغير هذا الإسناد بأسانيد جياد والإلوف من رواية

عمر بن زائدة كان يرى القدر وفي الحديث مستقيم

حدثنا عبد الله بن أحمد قال قال أبي عمر بن زائدة
ذكر ابن زائدة ليس به بأس وكان يرى القدر حدثنا محمد بن صالح قال حدثنا علي قال سمعت يحيى يقول قال عمر بن زائدة كتب

ابو سلمة بن عبد الرحمن وذكر ابا الشعثاء سليمان فالكبير وكان عمر يلزم ابنه يرى القدر ○

عمر بن عبد الله مولى غفرة

حدثنا يحيى قال حدثنا محمد بن كثير العبدي قال حدثنا اسمعيل بن عياش قال حدثني عمر بن عبد الله مولى غفرة عن ابن عباس قال كنت ردف رسول الله صلى الله عليه وسلم فضرب بيده على منكبي فقال يا غلام الا اعلمك كلمات ينفعك الله بهن قلت بلى بابي انت وامي يا رسول الله احفظ الله يحفظك احفظ الله تجده امامك تعرف الى الله في الرخاء يعرفك في الشدة وذكر الحديث ○ حدثنا محمد بن بكر قال اخبرنا ابو عوانة قال اخبرنا يونس ع قلت لعمر مولى غفرة سمعت ابن عباس قال ادركت زمانه ○ وهذا المتن يروى عن ابن عباس وغيره عن النبي صلى الله عليه وسلم باسانيد لينة ○

عمر بن علي المقدمي

حدثنا عبد الله بن احمد قال سمعت محمد بن يذكر عمر بن علي المقدمي فقال كم اكتب عنه شيء واصله واصله على نزل البصرة وكان يدلس وما كان به باس ○ حدثنا عبد الله قال سمعت ابي يذكر فاثنى عليه خيرا وقال كان يدلس ○ وحدثنا ما حدثناه محمد بن عبد الله المخرمي قال حدثنا محمد بن ابي بكر المقدمي قال حدثنا عمر بن علي المقدمي عن الاعمش عن ابي صالح عن ابي هريرة قال قال رسول الله صلى الله عليه وسلم لموضع سوط في الجنة خير من الدنيا وما فيها ○ وقد روي هذا المتن بغير هذا الاسناد وهو صالح ○

عمر بن عمار واذ عن عكرمة

حدثنا محمد بن عيسى قال حدثنا عباس قال سمعت يحيى قال عمر بن عمار واذ قال يحيى كان شيخا عند ابن جريج عن عكرمة وموسى عن عمر بن عمار واذ وهم يضعفونه ○ وحدثنا ما حدثناه الحسن بن علي بن زياد الذهلي قال حدثنا ابراهيم بن موسى الفراء قال حدثنا هشام بن يوسف عن ابن جريج قال اخبرني عمر بن عمار واذ عن عكرمة عن ابن عباس انه قال يدفن كل انسان في التربة التي خلق منها ○

عمر بن عبيد ابو حفص الخزاز البصري عن سهيل بن ابي صالح في حديثه اضطراب

حدثناه عبد الله بن احمد بن ابي مسرة قال حدثنا المقدمي قال حدثنا عمر بن عبيد الخزاز عن سهيل بن ابي صالح عن ابيه عن ابي هريرة قال كنا معشر اصحاب رسول الله صلى الله عليه وسلم نقول ان هذه الامة بعد نبيها ابو بكر ثم عمر ثم عثمان ○ حدثنا محمد بن علي قال حدثنا ذهير بن حرب قال حدثنا ابو حفص الخزاز بن سنة ست وستين ومائة قال حدثنا سهيل بن ابي صالح عن ابيه عن ابن عمر وعن ابي هريرة شك ذهير قال كنا نتحدث على عهد رسول الله صلى الله عليه وسلم ان هذه الامة بعد نبيها ابو بكر وعمر وعثمان ثم نسكت ○ قال حدثنا ابو جعفر الطالقاني قال حدثنا احمد بن يونس وزهير بن حرب قالا حدثنا ابو هريرة سهيل بن ابي صالح عن ابيه عن ابن عمر نحوه ولم يشكا ○ والحديث عن ابن عمر صحيح ثابت في تفضيل الثلاثة والدينه باحمد بن حنبل

عمر بن عيسى القرشي لعله عم الحميدي عن ابن جريج مجهول بالنقل حديثه غير محفوظ ولا يعرف الا به

وقد روى هذا الكلام ايضا باسناد وهو ليس ○ حدثنا ابو موسى قال سمعت الحائكي قال عمر بن عيسى عن ابن جريج عن عطاء عن ابن عباس مذكر الحديث عمر بن عيسى الهاشمي المكي عن ابن جريج عن عطاء عن ابن عباس قال جاءت جارية الى عمر بن الخطاب فقالت ان سيدي زوجني من فلان على الف درهم احرق فرجه فقال لها عمر قد ازل عليك ذلك وان لا فاعترفت له بشيء قال لا فقال عمر على به فلما اتى عمر اقر بذلك فقال عمر ما تقول في هذه الجارية فقال هي جارية ابي اعطاها اياي فقال عمر ما تقول في هذا

عمر بن قيس ما بمعشر اهل العراق بأنه يستعير المتاع ويسأل عن عبد الله والقسم بن محمد بن عبد الصديق وايتوا عمر وابنه عليهم باب التاج
فلم يجدوا ولي قلبه ولي جمع اسما المقاتلين اعمان سنين لو اوتيتا الشعبي لشعب كنا القدوة ولو اوتيتا الحجي لنخع لنا الشاه ولو
اوتيتا الهوى لاكلنا بالتمر ٥ حدثنا الحضرمي وقال حدثنا احمد بن محمد قال قال ابو عبد الله قال سندل فاضرا اهل العراق ثم تحت
شهاد الهزم يقول اذا استحرت ودرت وجهل ليس ٥ حدثنا محمد بن موسى قال حدثنا يوسف بن سعيد قال حدثنا محمد بن كثير عن عمر بن قيس
المكي قال سمعته يقول نحن نحدثهم عن عطاء بن ابي رباح عن ابن عباس انه كان لا يرى بالصرف باسا وهم يحدثون عن ابن عباس عن عمر بن قيس عن عطاء
حدثنا عبد الله بن احمد قال سألت ابي عن عمر بن قيس فقال ليس يسوى حديثه شيا احاديثه بواطيل ٥ حدثنا محمد بن موسى بن حماد قال حدثنا
المفضل بن غسان الغلابي قال سمعت يحيى بن معين قال سند لنا قيس اخوا حميد بن قيس الاعرج ليس بثقة ٥ حدثنا محمد بن عثمان قال حدثنا
عباس قال سمعت يحيى قال عمر بن قيس لقب سند له ضعيف ٥ حدثنا محمد قال حدثنا معوية بن صالح قال سمعت يحيى يقول عمر بن قيس اخو
حميد بن قيس ضعيف وفي موضع اخر ليس بشي لا يرى واعنه ٥ **عمر بن محمد عن قاتل ولا يتابع عليه ولا يعرف الا به**
حدثناه جدي رحمه الله قال حدثنا معلى بن اسد العمي قال حدثنا عمر بن محمد عن ثابت عن انس بن مالك عن النبي صلى الله عليه وسلم قال لا تحجروا
في الدعا فانه لا يهلك على الله الا هالك ٥ **عمر بن المغيرة المصيصي عن داود بن ابي هند ولا يتابع على نفعه**
حدثنا بكر بن سهل قال حدثنا عبد الله بن يوسف قال حدثنا عمر بن المغيرة المصيصي عن داود بن ابي هند عن عكرمة عن ابن عباس عن رسول الله
صلى الله عليه وسلم قال الاشراك بالله والعقوق والكبائر ٥ حدثنا محمد بن ابراهيم عن عبد الرزاق عن الثوري عن داود عن عكرمة عن ابن عباس
عن رسول الله صلى الله عليه وسلم قال الاشراك بالله والعقوق والكبائر ثم قرا ذلك جزاؤه جهنم وقد يتعدى حدود الله هكذا رواه الناس عن داود موقوف
لا يعلم فيه غير عمر بن المغيرة ٥ **عمر بن مصعب الزبيري عن عروة ولا يتابع على حديثه ولا يعرف الا به**
حدثنا محمد بن زكريا الغلابي قال حدثنا العلاء بن الفضل بن عبد الملك بن ابي سودة قال حدثنا العلاء بن حفص عن عمر بن مصعب عن عروة عن عائشة
قالت قال رسول الله صلى الله عليه وسلم لا تسبوا تميما وقيسا فانهما كانا مسلمين ٥ **عمر بن المثنى عن قتادة رواه عنه**
بقية حديثه غير محفوظ حدثناه عمارة بن زيد قال حدثنا ابي قال حدثنا بقية عن عمر بن المثنى قال حدثنا قتادة بن دعامة السدوسي
عن انس بن مالك عن رسول الله صلى الله عليه وسلم انه قال للرجل وهو يسئله ان يستعمله كما يستعمل فلانا قال رسول الله صلى الله عليه وسلم
انك لا تستعمل على عملنا من يحرص عليه ٥ وفي هذا رواية وغير هذا الوجه ثابت وحديث ابي موسى الاشعري وانس عن النبي صلى الله عليه وسلم ٥
عمر بن موسى الوجيهي حدثنا محمد بن عثمان قال حدثنا العباس بن محمد قال سمعت يحيى قال عمر بن موسى الوجيهي ليس بثقة ٥ حدثنا
احمد بن داود القومسي قال حدثنا العباس بن الوليد الخلال قال حدثني يحيى بن صالح عن عمر بن موسى قال اقدم علينا عمر بن موسى الوجيهي فاجتمعنا
اليه فجعل يقول حدثنا شيخكم الصالح حدثنا شيخكم الصالح فقال خالد بن معدان قلت له ولم لقبته قال في غزوة ارمينية قلنا انوا الشيخ الصالح
ولا تكتبوا عنه اذا لقيته بعد موته باربع سنين مات خالد بن معدان سنة اربع وماية وانبئت احتى انه ما غزا ارمينية وما كان يغزو ما كان يغزو
وحديثه ما حدثناه احمد بن داود قال حدثنا محمد بن سليمان بن ابي داود قال حدثنا بقية عن عمر بن موسى الوجيهي عن القسم عن ابي امامة قال قال رسول
الله صلى الله عليه وسلم لا اكل في السوق ذاه ٥ ولا يثبت في هذا عن النبي صلى الله عليه وسلم شي ٥ **عمر بن مسكين عن نافع**
حدثنا ابو موسى قال سمعت ابا نعيم قال عمر بن مسكين عن نافع لا يتابع عليه ٥ وحديثه ما حدثناه بشر بن موسى قال حدثنا عبد الله بن صالح

قال حدثني عمر بن مسكين عن نافع عن ابن عمر عن عائشة ان النبي صلى الله عليه وسلم كان اذا كان ليلة تسع
عشرة ومضان شد المئزر وهجر الفراش حتى يفطر ٥ وقد روي عن النبي صلى الله عليه وسلم اذا دخلت العشر الاواخر شد
المئزر واحيا الليل باسناد اصح وهذا ٥ **عمر بن عتيب** حدثنا الفضل بن جعفر قال حدثنا اسمعيل بن اسحق
عن علي بن المديني قال عمر بن عتيب منكر الحديث ويقال عمر ابن ابي عتيبة ٥ **عمر بن مساور العنكي عن ابي حمزة**
حدثنا آدم بن موسى قال سمعت البخاري قال عمر بن مساور ويقال بن مساور العنكي عن ابي حمزة منكر الحديث ٥ حدثنا محمد بن اسمعيل
قال حدثنا عفان قال حدثنا عمر بن مساور عن ابي حمزة الضبعي عن ابن عباس ان النبي صلى الله عليه وسلم قال اللهم بارك لامتي في بكورها
والمتر ثابت عن النبي صلى الله عليه وسلم غير هذا الوجه ٥ **عمر بن نبهان عن قتادة**
حدثنا ابو موسى قال سمعت البخاري قال عمر بن نبهان عن قتادة ولا يتابع على حديثه وهذا الحديث حدثناه محمد بن علي الصيرفي
قال حدثنا العباس بن عبد العظيم العنبري قال حدثنا سليم بن قيس قال حدثنا عمر بن نبهان عن قتادة عن انس قال رايت النبي صلى الله
عليه وسلم يصلي نعليه وخفيه ورايته يدعوا بباطن كفيه وبظاهرهما وقد روي عن النبي صلى الله عليه وسلم انه صلى في خفيه
ونعليه وانه دعا بباطن كفيه وبظاهرهما وغير هذا الوجه باسناد اصح وهذا ٥ **عمر بن الوليد الشني**
حدثنا محمد بن عثمان قال حدثنا عمرو بن علي ابو حفص قال لم يكن يحيى يحدث عن عمر بن الوليد الشني وسمعت يحيى يقول عمر بن الوليد
حدثنا محمد بن عثمان قال حدثنا ملك بن ابراهيم قال حدثنا علي قال سمعت يحيى وذكر عمر بن الوليد الشني فقال عنه يكتبها كانه لا
يقويه فاستزدت لنا فقال مالك قلت اذا حركت يدك فقد اهلكته قال ليس هو عندي ممن يجترئ عليه ولكنه لا يتهم
عمر بن هرون البلخي حدثنا محمد بن عثمان قال حدثنا العباس بن محمد قال سمعت يحيى بن معين قال عمر بن هرون البلخي ليس بشي
حدثنا محمد بن اسمعيل قال حدثنا محمد بن عثمان قال سمعت وكيع وقال سمع عن عمر بن هرون البلخي فقال رحمه الله بات عندنا ليلة
حدثنا آدم بن موسى قال سمعت البخاري قال عمر بن هرون البلخي تكلم فيه يحيى بن معين وحديثه ما حدثناه محمد بن عبد الله الحضرمي
قال حدثنا هناد بن السري قال حدثنا عمر بن هرون عن اسامة بن زيد عن عمرو بن شعيب عن ابيه عن جده ان النبي صلى الله عليه وسلم كان ياخذ
ولحيته وكان يأخذ من عرضها ٥ ولا يعرف الا به وقد روي عن النبي صلى الله عليه وسلم باسانيد جياد انه قال اعفوا اللحى واحفوا الشوارب
وهذا الرواية اولى ٥ **عمر بن يزيد الشيباني الرقاشي بصري مجهول بالنقل عن شعبة بحديث مجعل**
حدثنا ابراهيم بن محمد وعلي بن عبد العزيز قالا حدثنا عمر بن يزيد الشيباني قال علي الرقاشي قال حدثنا شعبة عن عمرو بن مرة عن سلمة بن
كهيل قال سمعت ابا وائل يحدث عن سلمة قال سمعت عبد الله وقال علي عن عبد الله بن مسعود قال قال رسول الله صلى الله عليه وسلم
ما من قوم يتلون كتاب الله ويتدارسونه بينهم الا نزلت عليهم السكينة وغشيتهم الرحمة وحفتهم الملائكة وذكرهم الله فيمن عنده
بعض الكتاب ويكفرون بعض يتبعون فيما يدرك بعض شعبة والقدر المقدور والاجزاء المكتوب والدرق المفتوح الا يتبعون
فيما لا يدرك الا بالسعي والجزاء الموفور والسعي المشكور والتجارة التي لا تبور ٥ ليس هذا الحديث من حديث شعبة اصلا
وهذا الكلام عندي والله يعلم يشبه كلام عبد الله بن المسور الهاشمي المدني وكان يضع الحديث وقد روى عمر بن مرة عنه
ولعل هذا الشيخ حمله عن جابر عن عمرو بن مرة عن عبد الله بن المسور فاحاله على شعبة ٥

عثمن الجمع عن ابي بكرة لا يتابع عليه ولا يعرف الا به وعبد الجابر بن العباس والشيعة

حدثنا محمد بن عبيد قال حدثنا ابو نعيم قال حدثنا عبد الجابر بن العباس الشامي عن عطاء السائب عن عثمن الجمع عن ابي بكرة قال سمعت رسول الله صلى الله عليه وسلم يقول لتكونن في هذه الامة خسف وقذف وقذف وامرأة قائد هي الخنزير ٥ **عثمن بن يزيد التمري عن الزهري كالف في حديثه**

حدثنا احمد بن داود الموصلي قال حدثنا هشام بن عمار قال حدثنا عثمن بن يزيد التمري عن الزهري عن عائشة عن النبي صلى الله عليه وسلم قال ان ثلثة دخلوا مغارة وذكر الحديث بطوله ٥ وقال عن عثمن وشعيب بن حمزة واتفق ابن اسد وعبيد الله بن ابي زياد الرصافي عن الزهري عن سالم عن ابن عمر عن النبي صلى الله عليه وسلم نحو هذه الرواية اولك

عثمن التيمي عن الحسن بن علي

حدثنا موسى بن علي الختلي قال حدثنا عبد الله بن عمر بن ابان قال حدثنا عثمن بن محمد العنقزي قال حدثنا جميع بن عمير العجلي قال حدثني يزيد بن عثمن التيمي عن ابيه قال سمعت الحسن بن علي قال سألت خالي هند بن ابي هالة التميمي عن صفة رسول الله صلى الله عليه وسلم وكان وصافا فقال كان رسول الله صلى الله عليه وسلم فخما مفخما يتلألأ وجهه تلألؤ القمر ليلة البدر وذكر الحديث ٥

حدثناه علي بن عبد العزيز قال حدثنا ابو غسان قال حدثنا جميع بن عمير العجلي قال حدثني رجل من ولد ابي هالة التميمي عن الحسن بن علي قال سألت خالي هند بن ابي هالة التميمي فذكره ٥ وقد روي من غير هذا الوجه باسانيد فيها لين ٥

عثمن بن حفص بن خالد الدوقي المدني

حدثنا موسى قال سمعت الجاني قال عثمن بن حفص بن خالد الدوقي المدني وعنه عباد بن العوام في اسناد نكرة ٥ وهذا الحديث حدثناه احمد بن سعيد قال اخبرنا احمد بن حفص قال حدثني ابي قال حدثنا ابراهيم بن طهمان عن عباد عن عثمن بن حفص عن اسمعيل بن محمد بن سعد بن ابي وقاص عن ابيه عن جده قال قال رسول الله صلى الله عليه وسلم من قتل دون ماله فهو شهيد ٥

عثمن بن خالد العثماني ابو عفان عن مالك وابن ابي الزناد الغالب على حديثه الوهم

حدثنا روح بن الفرج ومحمد بن علي واحمد بن محمد قالوا حدثنا ابو مروان محمد بن عثمان العثماني قال حدثني ابي قال حدثنا عبد الرحمن بن ابي الزناد عن ابيه عن الاعرج عن ابي هريرة قال قال رسول الله صلى الله عليه وسلم لكل نبي رفيق في الجنة ورفيقي فيها عثمن ٥ وحدثنا هرون بن العباس الهاشمي قال حدثنا القسم بن يزيد بن معروف قال حدثنا عثمن بن خالد العثماني عن مالك عن نافع عن ابن عمر ان النبي صلى الله عليه وسلم كان يخضب بالصفرة ٥ ورواه مالك عن جعفر عن ابيه عن جابر ان النبي صلى الله عليه وسلم قضى بالعبد مع الشاهد ٥ هذا يرويه مالك والموطأ عن جعفر عن ابيه واما خضاب الصفرة فقد روي عن النبي صلى الله عليه وسلم وهو صالح واما الحديث الاول فلا يعرف الا به ٥

عثمن بن دينار اخو مالك بن دينار يروي عنه حكامة ابنه احاديث بواطيل ليس لها اصل

حدثنا محمد بن اسمعيل قال حدثنا حكام بن عثمن بن دينار اخي مالك بن دينار بالبصرة قال حدثني ابي عثمن بن دينار عن اخيه مالك بن دينار عن انس بن مالك قال قال رسول الله صلى الله عليه وسلم اذا كان يوم القيامة كنت اول من ينشق الارض عني ولا فخر ومعي بلال المؤذن يتبعه شابان المؤذنين وهو واضع يده في اذنه وهو ينادي اشهد ان لا اله الا الله وان محمدا رسول الله ارسله بالهدى ودين الحق ليظهره على الدين كله ولو كره المشركون وشابان المؤذنين بيناه ومعه ويتبعونه حتى ياتي ابواب الجنة فاكون انا اول من ضارب حلقة باب الجنة ولا فخر وتلقانا الملائكة تخبل وتموج بالوان الجوهر صهيل التسبيح حتى يسلم علينا ويقال ادخلوا بسلام آمنين هذا

يوم الذي كنتم توعدون وذكر حديثا طويلا ٥ لحاجبه حكامة نسبه جرير القصاص ليس بها اصول ٥

عثمن بن داود مجهول قال احمد لا يتابع على حديثه ولا يعرف الا به

حدثنا علي بن عبد الله الصنعاني المديني قال حدثنا يزيد بن الحباب قال حدثنا عبد الرحمن بن ثابت بن ثوبان قال حدثني عثمن بن داود عن الضحاك بن مزاحم عن ابن عباس قال قال ابو سفيان رسول الله ما نسمع منك تحدث به كله وقال نعم الا ان تحدث قوم حديثا لا يسعه عقولهم فيكون على بعضهم فتنة وكان ابن عباس يحدثنا اشياء يقيسها الى قومه ٥

عثمن بن ابي راشد الازدي عن ابي راشد وله صحبة ولا يصح حديثه واجاز شاذان روما الناس بحديثه

حدثنا محمد بن احمد قال حدثنا النضر بن سلمة شاذان قال حدثنا عبد الرحمن بن خالد بن عثمن بن محمد بن عثمن بن ابي راشد قال حدثني ابي عثمن بن محمد عن جده عثمن بن ابي راشد عن ابي راشد الازدي صاحب رسول الله صلى الله عليه وسلم قال قدمت على رسول الله صلى الله عليه وسلم انا واخي ابو عثمن ورسول الازد فاسلمنا وكتب لي رسول الله صلى الله عليه وسلم كتابا الى جميع الازد ومحمد رسول الله الى من يقرأ عليه كتابي هذا وشهد ان لا اله الا الله وان محمدا رسول الله واقام الصلوة فله امان الله وامان رسوله وكتب هذا الكتاب العباس بن عبد المطلب ٥

عثمن بن زواد موذن مسجد بني عقيل بمنى في حديثه اضطراب ووهم

وحديثه ما حدثناه جدي رحمه الله قال حدثنا عثمن بن زواد قال حدثنا الحسن بن جعفر عن عاصم عن ابي وائل عن عبد الله بن مسعود قال قال رسول الله صلى الله عليه وسلم ان الرجل ليتكلم بالكلمة يضحك بها جلساؤه يهوي بها سبعين خريفا في جهنم ٥ لا يتابع عليه وقد روي هذا المتن بغير هذا الاسناد وبغير ذلك ٥ عن غير ابن مسعود فاما عن ابن مسعود فانما يعرف من ابراهيم عن علقمة عن عبد الله ٥

عثمن بن ابي رافع حديثه غير محفوظ واعنه عبد الملك بن مهران عبد الملك متروك

حدثنا محمد بن عمرو بن خالد قال حدثنا محمد بن الصفا قال حدثنا بقية عن عبد الملك بن مهران عن عثمن بن ابي رافع عن ابيه عن جده قال قال رسول الله صلى الله عليه وسلم افضل الصلاة العلانية والعلانية افضل من اتاد الافتراد ٥

عثمن بن سالم بصري لا يتابع على حديثه

حدثنا محمد بن يحيى الترمذي قال حدثنا محمد بن عبد الملك القرشي ابن الشواري قال حدثنا قزعة بن سويد عن عثمن بن سالم عن زيد بن جبير عن ابن عمر قال كنا مع النبي صلى الله عليه وسلم باكلاء فاما اذا جاء سائل فقال تصدقوا يرحمكم الله فقال له عائشة يرحمك الله فقد ابلغت النبي صلى الله عليه وسلم لا تعودي لمثل هذا اذا وضع الطعام فجاء السائل فاطعميه ٥ حدثنا علي بن عبد العزيز قال حدثنا عاصم بن علي قال حدثنا قزعة بن سويد عن عثمن بن سالم عن زيد بن الحسن عن عائشة فذكر مثله ٥ حديث عاصم اولى وقوله زيد بن الحسن والحديث مدكر غير محفوظ ٥

عثمن بن سلج عن خصيف ولا يتابع عليه

حدثنا ابراهيم بن محمد قال حدثنا عبيد بن يعيش قال حدثنا المعتمر عن عثمن بن سلج عن خصيف عن مجاهد وعكرمة وسعيد بن جبير عن ابن عباس انه ذكر المسح على الخفين عند عمر بن سعد وعبد الله بن عمر فقال عمر بن سعد افقه منك فقال عبد الله بن عباس ما يمنعك ان لا تنكر ان رسول الله صلى الله عليه وسلم قد مسح وليس هو مسح منذ انزلت سورة المائدة قال فلم يتكلم احد قال فانما الحكمة كل شيء وكانت آخر سورة نزلت والقرآن الاثر ٥ حدثنا محمد بن اذن الكشي قال حدثنا مسدد قال حدثنا معتمر عن عثمن بن سلج عن خصيف عن عكرمة عن ابن عباس قال اخذ منقار ديك الحوأب على الدرق ٥ حدثنا احمد بن داود قال حدثنا عمرو بن هشام الحراني ابو امية قال حدثنا عباد بن يعقوب عن خصيف عن بعض اصحابه وذكر نحو هذا الاول فيه وابعد هذا الاسناد ٥

عثمن بن سعد الكاتب

حدثنا احمد بن داود قال حدثنا احمد بن محمد قال سمعت ابا عبد الله يقول عثمن بن سعد الكاتب يروي عن مجاهد قال كان روح يكثر عنه يحدث عن انس وقد حكوا عن يحيى بن سعيد انه كان فيه شيء شديد ٥

حدثنا محمد قال حدثنا صالح قال حدثنا علي قال سمعت يحيى يقول وذكر له عثمان بن سعد الكاتب فجعل يعجب من الرواية عنه ٥ حدثنا
محمد بن بشر قال حدثنا عباس قال سمعت يحيى قال عثمان بن سعد الكاتب بصري ليس بذاك ٥ وحدثنا ماحدثنا محمد بن موسى البلخي قال
حدثنا مكي بن ابراهيم قال حدثنا عثمان بن سعد الكاتب عن انس بن مالك قال كان النبي صلى الله عليه وسلم اذا نزل منزلا لم يرتحل عنه ودكر كثيرا
وقد روي هذا باسناد اصلح من هذا ٥ **عثمان بن سماك عن ابي هرون العبدي مجهول لا يعرف حديثه غير محفوظ ولا يعرف الا به**
حدثنا احمد بن داود قال حدثنا عثمان بن سمان قال حدثنا عبد الرحمن الشقري قال حدثنا عثمان بن سماك عن ابي هرون عن ابي سعيد
الخدري قال قال رسول الله صلى الله عليه وسلم ان الله تبارك وتعالى خلق المعروف وخلق له وجوها خلقه حببها اليهم المعروف فذكر حديثا طويلا
عثمان بن عبد الله العبدي عن حميد الطويل حديثه غير محفوظ ولا يعرف الا به
حدثناه احمد بن عبد الملك قال حدثنا محمد بن خداش قال حدثنا عبيد بن واقد قال حدثنا عثمان بن عبد الله العبدي عن حميد الطويل عن
انس بن مالك قال قال رسول الله صلى الله عليه وسلم لوفد عبد القيس خير تمركم البرني يذهب الاولاد والفيء ٥ **عثمان بن عبد الرحمن**
الوقاصي الزهري حدثنا محمد بن عيسى الدمشقي قال حدثنا عباس قال سمعت يحيى بن معين يقول عثمان بن عبد الرحمن الوقاصي ثقة من صغار
اهل البصرة حدثنا ابو موسى قال سمعت البخاري قال عثمان بن عبد الرحمن الوقاصي تركوه ٥ وحدثنا ماحدثناه عبد الله بن احمد قال
حدثنا خالد بن عبد الرحمن المخزومي قال حدثنا عثمان بن عبد الرحمن عن محمد بن المنكدر عن جابر بن عبد الله قال قال رسول الله صلى الله عليه وسلم المؤمن
غر كريم كاظم مؤدب فيه ٥ وهذا يروى عن عباس وغيره باسانيد جياد وغير هذا الوجه ٥ **عثمان بن عبد الرحمن الحراني**
حدثنا ابو موسى قال سمعت البخاري قال عثمان بن عبد الرحمن الحراني كان يضع احاديث عن ابراهيم فسمعت يذكر عن غير ضعاف ٥ وحدثنا
ماحدثناه جعفر بن محمد قال حدثنا عمرو بن هشام الحراني قال حدثنا عثمان بن عبد الرحمن الحراني قال حدثنا عبد الرحمن بن ثابت بن ثوبان عن حميد
عن انس قال قال رسول الله صلى الله عليه وسلم ان اعظم الناس علينا منة في نفسه وذات يده ابو بكر ولو كنت متخذا خليلا لاتخذته ٥ فاما
المنزلة فثابت عن النبي صلى الله عليه وسلم غير هذا الوجه ٥ **عثمان بن عبد الله الشحام** حدثنا محمد بن عيسى قال حدثنا
صالح قال حدثنا علي قال سمعت يحيى وذكر او ذكر عنده الشحام فقال نعم فذكر ولم يكن عنده بذاك ٥ **عثمان بن عثمان القرشي**
عن علي بن زيد في حديثه نكرة حدثنا يوسف بن يزيد قال حدثنا نعيم بن حماد قال حدثنا عثمان بن عثمان القرشي عن علي بن زيد قال سمعت
سعيد بن المسيب يقول لقد رايت عليا وعثمان في هذا المقعد ينشدان بشيء لا احدث به احدا ابدا ثم رايتهما وما يخفى ذلك المجلس يعني ذلك احدهما
عثمان بن عطاء الخراساني حدثنا محمد بن عثمان بن ابي شيبة قال سمعت يحيى بن معين يسئل عن عثمان بن عطاء فقال كان ضعيفا ٥ وحدثنا
ماحدثناه يحيى بن ايوب قال سمعت ابن ابي مريم قال حدثنا يحيى بن ايوب قال حدثنا عثمان بن عطاء الخراساني عن ابيه عن عمرو بن شعيب عن ابيه عن عبد الله
بن عمرو بن العاص انه قال يا رسول الله اني اسمع منك اشياء احب ان اشتهيها فاذن لي فاكتبها قال نعم ٥ وقد روي هذا عن عبد الله بن عمرو وغير طريق
اسانيدها مستقامة ٥ **عثمان بن عمير ابو اليقظان كوفي** حدثنا محمد بن عيسى الهاشمي قال حدثنا ابراهيم بن الزبرقان قال حدثنا
ابراهيم بن محمد بن عرعرة قال حدثنا ابو احمد الزبيري قال كان الكلبي بن عمير وعثمان ابو اليقظان يومان بالرجعة ٥ حدثنا محمد بن عيسى قال حدثنا
عمرو بن علي قال حدثنا يحيى عن ابي معوية عن الاعمش عن عثمان بن قيس عن ابيه عن علي في قول الله عز وجل الا اصحاب اليمين قال هم اطفال المسلمين
واستحسنه ثم قال هذا عثمان ابو اليقظان ولم يرضه ٥ حدثنا محمد بن عيسى قال حدثنا عمرو بن علي قال كان يحيى وعبد الرحمن لا يرضيان عن عثمان
ابي اليقظان ٥ حدثنا عبد الله بن احمد قال حدثني ابي قال كان عبد الرحمن يروي عن عثمان ابي اليقظان عن عمير قال ابي ابو اليقظان خرج
الى الشام مع ابراهيم بن عبد الله بن حسن قال ابي وكانت الهزيمة سنة خمس واربعين ومائة ٥ حدثنا عبد الله قال قال ابي عثمان بن عمير ابو

اليقظان ويقال عثمان بن قيس وهو ضعيف الحديث ٥ حدثنا محمد بن عيسى قال حدثنا عباس قال سمعت يحيى بن معين يقول
ابو اليقظان حديثه ليس بشيء ٥ **عثمان بن فايد القرشي يعد في** حدثنا ابو موسى قال سمعت البخاري قال عثمان بن فايد القرشي يعد في
رواة سليمان بن عبد الرحمن في حديثه نكرة ٥ وحدثنا ماحدثناه احمد بن ابراهيم البغدادي قال حدثنا سليمان بن عبد الرحمن قال حدثنا
عثمان بن فايد ابو ليلى قال حدثنا صالح بن ابي الاخضر عن الزهري عن سعيد بن المسيب عن ابي هريرة ان النبي صلى الله عليه وسلم كان اذا اتى باكورة الثمر
جعلها على فيه وعينيه ٥ حدثناه محمد بن اسمعيل قال حدثنا ابو غسان قال حدثنا حبيب بن حاتم قال حدثنا ابو بشر بن بدار عن الزهري
قال كان رسول الله صلى الله عليه وسلم اذا اتي باكورة وضعه على فمه وعينيه ٥ هذا اولى **عثمان بن عباد**
حدثنا محمد بن عيسى قال حدثنا صالح قال حدثنا علي قال سمعت يحيى يقول كان عند عثمان بن عباد كتاب عن عكرمة فلم يصححه كتابه ٥ وفي
حديثه ماحدثناه محمد بن اسمعيل قال حدثنا ادم قال حدثنا عثمان بن عباد قال حدثنا ابو نعيم عن ابي سعيد الخدري عن النبي صلى
الله عليه وسلم قال على جبل جبل جهنم ملائكة يقولون اللهم سلم سلم ٥ هذا الكلام يروى باسناد اصلح من هذا في حديث الشفاعة ٥
عثمان بن موسى المزني مجهول لا يعرف حديثه غير محفوظ ولا يعرف الا به
حدثناه احمد بن ابي موسى المكي قال حدثنا عبد الله بن عبد الله الثقفي بمصر قال حدثنا عثمان بن موسى المزني عن عطاء عن ابن عباس قال قال رسول
الله صلى الله عليه وسلم ملعون من اكفر كفيله ٥ **عثمان بن مودود القصري من الشيعة وكيا ايضا منهم**
حدثنا عبد الله بن محمد بن ناجية قال حدثنا عباد بن يعقوب قال حدثنا علي بن عابس عن ابي الكاذ عن حماد الرهني عن كثير الهوبري عن عثمان بن مودود
القصري قال سمعت عليا رضي الله عنه يقول والله ما اقول لاهل هذه الاية بعد منذ نزلت وان نكثوا ايمانهم وبعد عهدهم الا هؤلاء
وهذا اسناد شيعي وعباد بن يعقوب الى عثمان ٥ **عثمان بن مكرم الشيباني** حدثنا محمد بن عثمان بن ابي شيبة قال سئل
يحيى بن معين وانا اسمع وعثمان بن مكرم قال كان ضعيفا ضعيفا ٥ وحدثناه ماحدثناه محمد بن ايوب قال حدثنا عبد الرحمن بن البرقي
قال اخبرنا عثمان بن مكرم قال حدثنا ثابت عن انس قال جاء جبريل الى النبي صلى الله عليه وسلم فقال ان كفارة المجلس سبحانك اللهم وبحمدك
استغفرك واتوب اليك ٥ ولا يتابع عليه وهذا يروى باسناد اصلح من هذا وغير هذا الوجه ٥ **عثمان بن مقسم البري البصري**
حدثنا احمد بن ابراهيم بن كثير البصري قال حدثنا نضر بن علي قال حدثنا مسلم قال حدثنا شعبة قال افادني عثمان البري عن قتادة حدثنا
قال سالت قتادة فلم يعرفه قال فجعل عثمان يقول يا ابا الخطاب حدثني فيقول لا فيقول يا ابا الخطاب حدثني قال فقال قتادة هذا يخبرني عن ابي علية
ثلثمائة درهم ٥ حدثناه علي بن الحسن قال حدثنا نضر بن علي قال حدثنا مسلم عن شعبة فذكر مثله ٥ وقال فيه فاقبل قتادة على شعبة
فقال هذا قد استلفني ثلثمائة درهم فمن لقي يخبرني علي ويرد علي هذا المال ٥ حدثنا معاذ بن المثنى قال حدثنا محمد بن المنهال الضرير
عن يزيد بن زريع قال كان لي معتمر البري وجعل معتمر يرفعه فقلت اجعل بيني وبينك وشيبة قال فتركنا ابا عوانة قال قلت نعم قال فاتينا
الاباء قال حدثنا مومل بن اهاب قال سمعت مومل بن اسمعيل يقول سمعت عثمان البري يقول كذب ابو هريرة ٥ حدثنا معاذ بن المثنى قال حدثنا
محمد بن المنهال الضرير قال حدثني عبد الله بن مجالد قال كنا ذات يوم عند البري فذكرنا الميزان فقال ميزان علي او بني قال وكنت قد سمعت منه
قبل ذلك سماع كثير قال فجعلت اعلم الناس الكتاب واخذ مكانه مخافة ان يسمعه ٥ حدثنا محمد بن اسمعيل قال حدثنا الحسن بن علي قال سمعت
عفان يقول سمعت عثمان البري وذكر الميزان عنده فقال له كفتان يكرر الميزان ٥ حدثنا عبد الله بن محمد بن ناجية قال حدثنا محمد بن عمر بن
علي المقدمي

فاسمعت محمد بن كثير يقول سمعت عثمان بن مقسم البري يقول ليس هو أن ما هو العدل قال ابن كثير فوضعه الله الى يوم القيامة يعني
عثمان بن مقسم ٥ حدثنا محمد قال حدثنا الحسن قال سمعت عفان يقول كان عثمان البري يرى رأي القدر وكان يغلو في الحديث
وكان يحدث في كتابه الصواب فلا يرجع الى كتابه وكان يحدث عشرين حديثا عن علي وعبد الله وعمر وأصحاب النبي صلى الله عليه وسلم ثم يقول
هذا كله باطل ٥ ثم [illegible] الجهاد بية وقد هذا هو الحق وكان يقول اكتب ربيد بن الصلت في الناس ويقول زيد ويحك ٥ حدثنا
أحمد بن علي قال حدثنا أبو عثمان زنيج قال حدثنا عمر بن حفص قال أقيم في حديثي سبعين ألف عشرين ألف لا أدري ولعلهم البري كذبوا
حدثنا عبد الله بن محمد بن سعد قال حدثنا أحمد بن بشير بن عبد الله المروزي قال حدثنا سفيان عن عبد الملك قال سألت ابن المبارك عن عثمان البري فقال كان
قدريا وأكثر ما أجابه لا يعرف كل الفقه ٥ حدثنا أحمد بن علي قال حدثنا يعقوب بن إبراهيم بن حبيب الواسطي قال حدثنا أبو قتيبة قال قلت لشعبة
إن عثمان البري يحدث عن أبي إسحاق عن عبيدة سمع عبد الله قال شعبة أو كان أبو عبيدة يومئذ عبد الله سمع سنين ٥ حدثنا محمد بن إسماعيل
قال حدثنا الحسن بن علي قال حدثنا عفان قال سمعت عثمان البري يقول قضايا شريح كلها باطل ٥ قال عفان وحدثني حفص أنه سأله عن تبت
يدا أبي لهب في أي الكتاب فقال إنما كان في الكتاب تبت فأما يدا أبي لهب فلم يكن ٥ حدثنا عبد الله بن أحمد قال سمعت أبي يذكر عن
عفان بن مسلم قال قال عثمان البري حدثنا أبو إسحاق عن عمارة قال أي وإنما هو مدلك عمارة ٥ حدثنا عبد الله بن أحمد قال حدثني أبو
بكر بن خلاد قال سمعت يحيى يقول وذكروا البري فقال إنما حدث بشيء لم يكن يحيى عن نافع عن ابن عمر حرفه كلها موقوف ٥ وحدثنا يحيى قال
حدثنا ابن جريج قال قلت لنافع سمعت ابن عمر يقول حرفه كلها موقوف [illegible] ٥ حدثنا محمد بن عيسى قال حدثنا صالح قال حدثنا علي قال سمعت
يحيى بن سعيد قال قال لي عبيد الله بن عمر ترك علي البري ٥ قال فكان يدخل على نافع قال يسأله عن شيء قال يحيى إنه والقرآن فاتهم فأخرجه
فكلمت لنافع فتركه ثم قدمنا البصرة فجعل يلهفني فقال لي أيوب إنه قد ترك بعدك ٥ حدثنا زكريا بن يحيى قال حدثنا محمد بن المثنى قال كان
يحيى وعبد الرحمن لا يحدثان عن عثمان بن مقسم البري ٥ قال أبو موسى وسمعت عبد الرحمن يقول البري وفي حديث الحجازيين فأخرجه
عنهم متقاربة ٥ قال أبو موسى وسمعت يحيى بن سعيد أو حدث عنه أنه قال عبد الرحمن يشتهي أن يحدث عنه يعني البري ٥ حدثنا محمد
بن عيسى قال حدثنا العباس بن محمد قال سمعت يحيى قال عثمان البري ليس بشيء ٥ وفي موضع آخر عثمان بن مقسم ضعيف ٥ آخر الرابع عشر والرابع

عثمان بن أبي العاتكة

حدثنا إبراهيم بن يوسف قال حدثنا هشام بن عمار قال حدثنا صدقة بن خالد قال حدثنا عثمان بن أبي العاتكة
أبو حفص عن سليمان بن حبيب المحاربي عن أبي أمامة أن رسول الله صلى الله عليه وسلم قال إن الله عز وجل يجلس يوم القيامة على
القنطرة الوسطى بين الجنة والنار وذكر حديثا طويلا لا يتابع عليه ٥ حدثنا إبراهيم بن يوسف قال سمعت ميمون بن الأصبغ
يقول سألت أبا مسهر عن عثمان فقال كان عثمان بن أبي العاتكة قاص قال كان وهم فيومئذ ٥ حدثنا أحمد بن محمود الهروي قال
حدثنا عثمان بن سعيد قال قلت ليحيى بن معين عثمان بن أبي العاتكة فقال ليس بشيء ٥ قال عثمان وسمعت وهم ينسبه إلى الصدق ويلين
عليه قال كان معلما أهل دمشق ٥ يعني عثمان بن أبي العاتكة وقال له أبو حفص القاص ٥

عثمان البتي

حدثنا محمد بن أحمد قال حدثنا معوية بن صالح قال سمعت يحيى بن معين قال عثمان البتي ضعيف ٥

عثمان بن محمد بن أبي شيبة العبسي

حدثنا عبد الله بن أحمد بن حنبل قال حدثني أبي بكر بن أبي شيبة حدثناه عثمان بن أبي شيبة عن جرير بن عبد الحميد عن الثوري عن ابن عقيل عن جابر
قال كان النبي صلى الله عليه وسلم يشهد مع المشركين مشاهدهم فأقتسم مالكين خلفه وأحدهما يقول لصاحبه اذهب حتى يقوم ظل

رسول الله صلى الله عليه وسلم فقال كيف يقوم ظله ولم أعهده فأمسك الآخر الأشياء قبل قال فلم يقدم بعد ذلك يشهد مع المشركين
مشاهدهم وقلت له حدثنا عثمان قال حدثنا جرير بن شبيه عن فاطمة عن فاطمة بنت الحسين عن علي عن فاطمة الكبرى عن النبي صلى
الله عليه وسلم قال لكل نبي عصبة ينتمون إليه إلا ولد فاطمة فأنا عصبتهم ٥ حدثنا عبد الله بن أحمد بن حنبل قال حدثنا عبد الله
بن الحسين بن الحماني قال حدثنا محمد بن عمر بن عبيد الله الثقفي قال حدثنا حسين الأشقر قال حدثني جرير بن عبد الحميد عن شبيب بن نعامة عن فاطمة
بنت الحسين عن فاطمة بنت علي قالت قال رسول الله صلى الله عليه وسلم إن كل بنو أم ينتمون إلى عصبتهم إلا ولد فاطمة فأنا أبوهم
وأنا عصبتهم ٥ وحدثنا جعفر بن أحمد بن نجيح قال حدثنا محمد بن حميد قال حدثنا محمد بن عمر وأنا أنا قال حدثنا حسين الأشقر
بإسناد نحوه ٥ قال عبد الله وقلت له يعني لأبيه حدثنا أبو خالد الأحمر عن ثور بن يزيد عن أبي الزبير عن جابر عن النبي صلى الله
عليه وسلم قال تسليم الرجل بأصبع واحدة فعل اليهود ٥ فأنكر أبي هذه الأحاديث مع عدة أحاديث وهذا النحو أنكرها جدا
وقال هذه أحاديث موضوعة أو كأنها موضوعة قال كان أخوه يعني أبا بكر لا يعرف نفسه بشيء من هذه الأحاديث ثم قال الله
السلامة في الدين والدنيا وقال رأيتهم يتوهمون بهذه الأحاديث تسأل الله السلامة اللهم سلم سلم ٥ حدثنا عبد الله قال قلت لأبي
إن ابن أبي شيبة ذكر أنهما يقدمان بغداد فما ترى فيهم قال أبو بكر أحبا إلي وعنه أن قلت إن يحيى بن معين يقول إن عثمان أحب إلي
فقال لي لا أبو بكر أحب إلي وعثمان ٥ حدثنا عبد الله بن أحمد قال حدثنا محمد بن إسماعيل قال حدثني بعض أصحابنا قال لما مات
عثمان بن أبي شيبة فقال ما ترك مثله وجوز الكمال ٥ رحمه الله ٥

باب علي

علي الجعد مجهول في النسب والرواية حديثه غير محفوظ

حدثنا أحمد بن محمد المروزي قال حدثنا
مسدد قال حدثنا علي الجعد قال حدثنا عمر بن صهبان عن أنس بن مالك قال قال النبي صلى الله عليه وسلم إذا دعوت بيتك فسلم على أهل بيتك
يكثر خير بيتك وذكر الحديث ٥ وهذا الحديث يرويه أنس وغير هذا الوجه بأسانيد لينة

علي الجعد الجوهري

حدثنا أحمد بن محمد المروزي قال حدثنا
أحمد بن حنبل قال حدثنا أبو يحيى الناقد قال سمعت أبا غسان الذروي يقول كنت عند علي الجعد فذكروا عنده حديث
ابن عمر كنا نفاضل على عهد رسول الله صلى الله عليه وسلم فنقول خير هذه الأمة بعد النبي صلى الله عليه وسلم أبو بكر وعمر وعثمان
فبلغ النبي صلى الله عليه وسلم فلا ينكره فقال علي أنظر إلى هذا الصبي هو لم يحتلم وهو يأمر الناس يقول كنا نفاضل ٥ حدثنا أحمد بن محمد
قال حدثنا أبو يحيى الناقد قال حدثني أبو غسان قال كنت عند علي الجعد فذكروا حديث النبي صلى الله عليه وسلم أنه قال للحسن إن ابني
هذا سيد فقال وجعله سيدا ٥ حدثنا أحمد بن الحسن قال حدثنا أحمد بن إبراهيم الدورقي قال قلت لعلي الجعد بلغني أنك قلت
ابن عمر ذاك الصبي قال لم أقل ذلك ولكن معوية ما أكره أن يعذبه الله ٥ قلت أحمد بن حنبل لم تكتب عن علي الجعد فقال
نهاني أبي أن أذهب إليه فكان يبلغه عنه أنه تناول أصحاب النبي صلى الله عليه وسلم ٥ حدثنا عبد الله بن أحمد قال وحدثني بعض
أصحابنا عن علي بن المديني قال وهم ترك حديثه عن شعبة علي الجعد وعدد جماعة فقالوا العابد الحديث فعلي الجعد مالك قال ذلك
الفاظه عن شعبة كتاف ٥ حدثنا محمد بن زكريا النيسابوري قال سمعت زياد بن أيوب يقول سألت أحمد بن حنبل عن علي الجعد فقال الهيثم
ومثله يسأل عنه فقال أحسبك أبا عبد الله فذكر رجل شيئا فقال أحمد ولقيت أصحاب الرأي فقال أبو هاشم زياد بن أيوب كنت عند علي الجعد
فسألوه عن القرآن فقال القرآن كلام الله وقال المخلوق لم أعلمه قال أبو هاشم فذكرت ذلك لأبي عبد الله أحمد بن حنبل فقال ما بلغني عنه أشد من هذا

علي بن الحسين بن واقد المروزي حدثني عبد الله بن أحمد بن عبد السلام قال سمعت البخاري قال ذكرنا علي بن الحسين بن واقد
في سنة عشر وكان أبو معاوية سيء الثناء عليه لأجيانه لعله لأنه جاء فتركناه ثم كتبت عن أبي عنه ٥ ومن حديثه
ما حدثناه محمد بن إسماعيل قال حدثنا أحمد بن سعيد الدارمي قال حدثنا علي بن الحسين بن واقد قال حدثني أبي عن أبي بريدة عن أبيه عن النبي
صلى الله عليه وسلم قال اللهم اغفر لأبي موسى ٥ لا يتابع عليه فأما الترمذي وأبو عبيد فرويا بإسناد جياد ٥

علي بن حزور ويقال علي بن أبي فاطمة حدثنا محمد بن عيسى قال حدثنا العباس بن محمد قال سمعت يحيى قال
قال علي بن حزور وعيسى بن قرطاس وسعد بن طريف والنضر أبو عمر الخزاز ليس بكل الأحاديث يروى عنهم ومن حديثه
ما حدثناه محمد بن إسماعيل قال حدثنا أبو خالد عبد العزيز بن أبان قال حدثني علي بن حزور قال سمع الأصبغ بن نباتة يقول سمعت
علي بن أبي طالب يقول إذا رفع أحدكم رأسه والسجدة الثانية فليلق قبليه بالأرض ولا يفعل كما يفعل الإبل فإني سمعت رسول الله
صلى الله عليه وسلم يقول ذلك ٥ لا يتابع عليه ٥ حدثنا أبو موسى قال سمعت البخاري قال علي بن الحزور فيه نظر ٥

علي بن زيد حدثنا عبد الله بن أحمد قال حدثني عن علي بن زيد فقال صالح الحديث ولكن كان رأسه التشيع ٥
حدثنا محمد بن موسى قال حدثنا علي بن عبد الله الدهان قال حدثنا عيسى بن المنذر عن علي بن زيد عن عكرمة عن ابن عباس قال ما ذكر
الله في القرآن يا أيها الذين آمنوا إلا وعلي شريفها وأميرها ولقد عاتب الله أصحاب محمد صلى الله عليه وسلم في القرآن وما ذكر علي
إلا بخير ٥ وقد روي هذا الكلام أيضا بإسناد غير هذا وقارب بهذا الإسناد

علي بن حميد السلولي عن شعبة ولا يتابع على رفع حديثه حدثناه أحمد بن محمد بن الحسن قال حدثنا محمد بن يحيى قال حدثنا علي بن حميد السلولي بمكة قال حدثنا
شعبة عن أبي إسحاق عن أبي الأحوص عن عبد الله قال قال النبي صلى الله عليه وسلم ما أحد بأكسب من أحد ولا أعلم بأمة من أحد ولكن الله
يمدحه حيث يحب وإن الله يعطي المال من يحب ومن لا يحب ولا يعطي الإيمان إلا من يحب فإذا أحب عبدا أعطاه الإيمان ٥ حدثنا البرقي بن محمد
قال حدثنا أحمد بن زهير قال حدثنا شعبة عن أبي إسحاق عن أبي الأحوص عن عبد الله قال ما أحد بأكسب من أحد ولا أعلم بأمة من أحد وذكر نحوه
موقوفا وهو أولى ٥

علي بن ربيعة القرشي مجهول بالنقل حديثه غير محفوظ ولا يتابعه الأزهر ودونه
حدثنا جعفر بن محمد الدعاني قال حدثنا عمر بن علي بن مقدم الأشعري قال حدثنا علي بن ربيعة القرشي المدني عن يحيى بن سعيد عن سعيد بن المسيب
عن ربيعة بن أكثم قال كان رسول الله صلى الله عليه وسلم يستاك عرضا ويشرب مصا ويقول هو أهنأ وأمرأ ٥ قال العقيلي لا يتابع

علي بن زيد بن جدعان حدثنا محمد بن أيوب بن يحيى الضريس قال قلت لأبي الوليد الطيالسي كيف سمعت شعبة يقول حدثنا
علي بن زيد بن جدعان وكان دفاعا فقال لي يحيى هذه عيبه ولم يكره ٥ حدثنا الهيثم بن خلف قال حدثنا أبو بكر الأعين قال حدثنا أبو
الوليد عن شعبة قال حدثنا علي بن زيد وكان دفاعا ٥ حدثنا أحمد بن محمد بن مغيرة قال حدثنا أبو قلابة عبد الله بن محمد
بن حمزة بن حبيب البصري قال حدثنا مسلم قال سمعت شعبة يقول حدثنا علي بن زيد وكان دفاعا ٥ حدثنا عبد الله بن أحمد قال حدثنا أبو بكر بن خلاد
قال سمعت يحيى بن سعيد يقول سمعت شعبة يقول حدثنا علي بن زيد وكان دفاعا ٥ حدثنا عبد الله بن أحمد بن عبد السلام قال حدثنا أحمد
بن سعيد الدارمي قال حدثنا عبد الله بن مسلمة قال حدثنا شعبة قال حدثنا علي بن زيد وكان دفاعا ٥ حدثنا أحمد بن أبي الحواري قال حدثنا أبو محمد
قال كان ابن عيينة يضعف ابن عقيل وعاصم بن عبيد الله وعلي بن زيد بن جدعان ٥ حدثنا الهيثم بن خلف قال حدثنا أبو بكر الأعين

قال حدثنا سليمان بن حرب قال حدثنا حماد بن زيد قال حدثنا علي بن زيد وكان يقلب الأحاديث ٥ حدثنا عبد الله بن أحمد قال حدثني
عبيد الله بن معاذ قال حدثني أبي عن شعبة عن علي بن زيد قبل أن يختلط ٥ حدثني علي بن عبد الحميد قال حدثنا أبو معمر قال سمعت كنت
عن علي بن زيد كتابا كبيرا فتركته زهدا فيه ٥ حدثنا محمد بن عيسى قال حدثنا صالح قال حدثنا علي قال سمعت سفيان يقول وجد
لابن أبي عمر وكتاب رجعان فقيل لسفيان لم وهبته قال كنت قد حفظته ولم أر لي أنساه ثم قال سفيان وكنت أنا وابن أبي عمر
قال يبيد يقول أثبت منه وجميع ٥ حدثنا محمد بن عيسى قال حدثنا صالح قال حدثنا علي قال سمعت سفيان وحدثنا محمد بن إسماعيل
قال حدثنا الحسن بن علي قال حدثنا أبو مسهر المسيلي قال حدثنا سفيان قال كان ابن عجلان يرجع عن أبي جعفر عن أبيه وسالم بن أبي حفصة قال سفيان
وكان مذهبهم واحد فقال لهم أخبروني ولا تكتموني ولو كان فيه شدة لأخبرتكم به ٥ حدثنا محمد بن عيسى قال حدثنا سالم
بن علي قال كان يحيى يتقي الحديث عن علي بن زيد فسألته عن حديث حماد بن سلمة عن علي بن زيد عن عقبة بن صهبان عن أبي بكرة عن النبي
صلى الله عليه وسلم ترتكه وكان عبد الرحمن يكره قتل علي بن زيد ٥ حدثنا محمد قال حدثنا عباس قال سمعت يحيى يقول علي بن زيد
أحب إلي من عقيل وعاصم بن عبيد الله ٥ حدثنا محمد قال حدثنا معوية بن صالح قال سمعت يحيى يقول علي بن زيد وحده عن سعيد
حدثنا عبد الله بن أحمد قال سمعت أبي يسمع الحسن بن سراقة قال لا هذا علي بن زيد يعني يقويه كأنه لم يقنع به ٥ حدثنا أبو بكر
قال حدثنا سليمان بن حرب قال سمعت حماد بن زيد يقول كان علي بن زيد يكثر بالحديث فيأتيه والقذ فيحرق به كأنه حرب أحمر ٥

علي بن سالم عن علي بن زيد بن جدعان حدثنا أبو موسى قال سمعت البخاري قال علي بن سالم عن علي بن زيد يعد لا يتابع على حديثه
وهذا الحديث حدثناه أبو جعفر محمد بن إسماعيل قال حدثنا أبو نعيم قال حدثنا إسرائيل عن علي بن سالم عن علي بن زيد عن سعيد بن المسيب
عن ابن عمر عن النبي صلى الله عليه وسلم قال لا يحالب من دوابه المحتكر ما عون ٥ ولا يتابع عليه أحد بهذا الإسناد وقد روي بغير هذا الإسناد
عن محمد بن عبد الله العدوي أن النبي صلى الله عليه وسلم قال لا يحتكر إلا خاطئ

علي بن أبي سارة عن ثابت ولا يتابع عليه جملة بلية حدثنا أبو موسى قال سمعت البخاري قال علي بن أبي سارة الشيباني في حديثه نظر ٥ وهذا الحديث
حدثناه محمد بن أيوب قال حدثنا عبد الله بن عبد الوهاب الحجبي قال حدثنا علي بن أبي سارة الشيباني قال حدثنا ثابت البناني عن أنس بن مالك
قال بعث النبي صلى الله عليه وسلم رجلا إلى رجل فرأى أهله العرب أن ادعه إلى الله فقال رسول الله إنه أخبرني ذلك قال فاذهب إليه
فادعه قال فأتاه فقال يدعوك رسول الله صلى الله عليه وسلم فقال رسول الله صلى الله عليه وسلم إنه والله ما أنا بذهب أو بفضة أو
من نحاس قال فرجع إلى النبي صلى الله عليه وسلم فأخبره فقال قد أخبرتك أنه أخبرني ذلك قال ارجع إليه فادعه قال فرجع إليه فأعاد
عليه الكلام فرد عليه مثل جوابه الأول فأتى النبي صلى الله عليه وسلم فأخبره فقال ارجع إليه فادعه فأتاه الثالثة قال فبينما هما يتراجعان
الكلام بينهما إذ بعث الله عز وجل سحابة حيال رأسه ثم عرت فوقعت منها شعاعة فذهبت بقحف رأسه فأنزل الله عز وجل
ويرسل الصواعق فيصيب بها من يشاء وهم يجادلون في الله وهو شديد المحال ٥ ولا يتابعه الأزهر وهو مثله أو فوق منه ٥

علي بن صالح الجهني الهمداني حدثنا زكريا بن يحيى قال حدثنا محمد بن المثنى قال سمعت عبد الرحمن بن مهدي قال سمعت علي بن صالح شيئا ونهى
حدثنا محمد بن عبد الرحمن قال حدثنا عبد الملك بن عبد الحميد الميموني قال سمعت أحمد بن حنبل يقول علي بن صالح صالح الحديث
ولكن أخوه حسن ٥

علي بن هبيان عن عبيد الله بن عمر حدثنا محمد قال حدثنا عباس قال سمعت يحيى قال علي
بن هبيان ليس بشيء ٥

حدثنا أبو موسى قال سمعت البخاري قال علي بن هشام عن عبيد الله بن عمر منكر الحديث ٥ وهو حديثه

ما حدثناه محمد بن موسى قال حدثنا محمد بن قدامة بن أعين المصيصي قال حدثنا علي بن مسهر عن عبيد الله بن عمر نافع عن ابن عمر

أن النبي صلى الله عليه وسلم قال المنبتة والمنبت ٥ لا يعرف إلا به

علي بن أبي طلحة

حدثني محمد بن عبد الرحمن قال حدثنا عبد الملك بن عبد الحميد قال قال لي أحمد بن حنبل لا علي بن أبي طلحة لم يسمع منه شيئا وهو رجل مراوح ٥

علي بن عبد الله بن جعفر يجمع جمع إلى أبي داود والجمعة وحديثه مستقيم إن شاء الله

حدثنا أحمد بن محمد بن سليمان النابلسي قال سمعت أبا هو بن جميل يقول كنا عند يحيى بن سعيد القطان ومعنا سهل بن حسان بن أبي جعفر وأبو الحسين الأستاذ كوفي وسليم صاحب البصرة والفوائد وسفيان الثوري فسلم علي بن سعيد وجلس إليه فقال له يحيى ما لي أراك خائفا أمنت قال أتيت أبا أسامة وبياعا الشيء فقال لا يجوز الآخر الرسالة فقال له علي بن المديني لم تسأل قال أتيت يا أبا سعيد قال أتيت فوا وأصحابنا أن يكتبوا قال فقال علي صنفا قال حاجة فقال له عبد الرحمن اسكت فوالله يا علي لئن سمعه فقال علي إن الله يقول ومن يعمر ننكسه في الخلق فقال ليس هو والله بذاك ٥ وقرأ علي عبد الله بن أحمد كتاب العلل على أبيه وقرأ فيه حكايات كثيرة عن أبيه عن علي بن عبد الله ثم ضرب على اسمه وكتب فوقه حدثنا رجل ثم ضرب على الحديث كله فسألت عبد الله فقال كان أبي حدثنا عنه ثم أمسك عن اسمه وكان يقول حدثنا رجل ثم ترك حديثه بعد ذاك ٥ حدثنا العباس بن الوليد النرسي ومحمد بن أيوب قالا أخبرنا علي بن عبد الله بن جعفر المدني قال حدثنا محمد بن عبد الرحمن الطفاوي عن الأعمش قال حدثنا مجاهد عن عبد الله بن عمر قال أخذ النبي صلى الله عليه وسلم بعض جسدي فقال كن في الدنيا كأنك غريب أو كعابر سبيل ٥ حدثناه محمد بن عبد الله بن عمر قال حدثنا عمر بن محمد بن يحيى الناقد قال حدثنا محمد بن عبد الرحمن الطفاوي عن الأعمش عن مجاهد عن ابن عمر قال قال النبي صلى الله عليه وسلم كن في الدنيا كأنك غريب أو كعابر سبيل وعد نفسك في الموتى ٥ قال أبو محمد قال لنا عمر بن محمد وذكر على الهيثم وقال نعم المحفوظ في هذا الحديث أنه حدثنا مجاهد وإنما يرويه الأعمش أخذ وليس أبو سلمة

علي بن علي الرفاعي

حدثنا محمد قال حدثنا عباس قال سمعت يحيى يقول كان علي بن علي يقول بالقدر ٥

علي بن أبي علي اللهبي ويقال ابن علي

حدثنا الحضرمي داود قال حدثنا أحمد بن محمد قال سمعت أبا عبد الله يسئل عن علي بن علي اللهبي فلم أره يرضاه ٥ حدثني أبو موسى قال سمعت البخاري قال علي بن علي اللهبي منكر الحديث ٥ حدثنا بشر بن موسى قال حدثنا الحسين قال حدثنا علي بن علي اللهبي عن محمد بن المنكدر عن جابر بن عبد الله أن النبي صلى الله عليه وسلم قال إن لله تبارك وتعالى ديكا أبيض رأسه في الأرض السابعة وعنقه مثنوية تحت العرش فإذا كان هو في الليل قال سبوح قدوس فعند ذلك يصيح الديك ٥ حدثنا أبو يحيى بن أبي مسرة قال حدثنا يحيى بن محمد الجاني قال حدثنا علي بن علي اللهبي عن محمد بن المنكدر عن جابر بن عبد الله عن النبي صلى الله عليه وسلم بنحوه ليس في هذا المتن حديث يثبت ٥

علي بن علقمة الأنصاري كوفي

وحديثه ما حدثناه محمد بن إسماعيل قال حدثنا أبو موسى قال سمعت البخاري قال علي بن علقمة الأنصاري كوفي في حديثه نظر ٥ حدثنا يحيى بن عبد الحميد قال حدثنا الأشجعي عن سفيان عن عثمان بن المغيرة الثقفي عن سالم بن أبي الجعد عن علي بن علقمة عن علي بن أبي طالب قال لما نزلت يا أيها الذين آمنوا إذا ناجيتم الرسول فقدموا بين يدي نجواكم صدقة قال رسول الله صلى الله عليه وسلم ما تقول دينار قلت لا تطيقونه

قال فكم قلت شعيرة قال إنك لزهيد قال فعرفت أشفقتم أن تقدموا بين يدي نجواكم صدقات قال فلم يترك أحد منا وأنزلت الآية فالتي خففت عن هذه الأمة

علي بن عيسى الجندي عن أبيه لا يتابع على حديثه

حدثنا أبو بكر بن أبي مسرة قال حدثنا علي بن عيسى الجندي قال حدثنا أبي عن عبد الواحد بن زياد عن عبد الرحمن بن أبي سعيد عن علي فقه قال نهى أن يقرأ الرجل وهو راكع قال أما الركوع فعظموا فيه الرب وأما السجود فاجتهدوا فيه فمن أن يستجاب لكم ٥ وهذا باطل وأعرف عباس عن النبي صلى الله عليه وسلم بإسناد جيد ٥ أحمد مرسلا

علي بن عيسى الأصمعي عن أبي بكر وعنه حديثه غير محفوظ ولا يعرف إلا به

حدثناه أحمد بن الخليل الكوفي قال حدثنا منير بن محمد بن مالك النسائي قال حدثنا علي بن عيسى الأصمعي قال حدثنا سعيد بن أبي عروبة عن الحسن عن أنس بن مالك أن رسول الله صلى الله عليه وسلم قال ربنا الله كريمنا ٥ الحسن ٥ هذا المتن يشبه

علي بن عابس الكوفي الأسدي عن العلاء بن المسيب

حدثنا أبو موسى قال سمعت البخاري قال علي بن عابس الأسدي كوفي عن العلاء بن المسيب عن أبيه سمعه يحيى بن معين وقال عنده أبيه ٥ وحدثنا محمد بن عيسى حدثنا عباس قال سمعت يحيى قال علي بن عابس ليس بشيء ٥ وهذا الحديث حدثناه علي بن عبد العزيز قال حدثنا أبو عاصم وعمر بن حفص وعمر بن الصلت قالوا حدثنا علي بن عابس عن العلاء بن المسيب بن رافع عن أبيه عن عبد الله بن مسعود قال قال رسول الله صلى الله عليه وسلم إن لله ملائكة سيارة فضلا يلتمسون مجالس الذكر والمتن معروف بغير هذا الإسناد ٥

علي بن عاصم بن صهيب أبو الحسن الواسطي

حدثنا هو بن محمد قال حدثنا عثمان بن أبي شيبة يقول كنا عند يزيد بن هرون فأتاه أبو بكر فقلنا أبا خالد علي بن عاصم أيش حاله عندك قال أحسبكم ما لنا نعرفه بالكذب ٥ حدثنا معاذ بن المثنى قال حدثنا محمد بن المنهال الضرير قال حدثنا يزيد بن زريع قال حدثنا علي بن عاصم عن خالد بتسعة عشر حديثا فسألنا خالدا عن حديث فأنكره ثم آخر فأنكره ثم ثالث فأنكره فأخبرناه وقال كذب فاحذروه ٥ حدثنا معاذ بن المثنى قال حدثنا محمد بن المنهال قال حدثنا يزيد بن زريع قال حدثنا علي بن عاصم وواسط وخالد لكذا أخي ونحن واصحابنا نكتب الحديث فأفادني خالد لهذا الحديث فأمره خالد أمكاني قبل أن أدخل البيت فسألته عنها فأنكرها كلها وما عرف منها حديثا قال ثم أفادني عن هشام بن حسان يوما آخر حديثا فأتيت هشاما فسألته فأنكره ولم يعرفه ٥ حدثنا عبد الله بن أحمد قال سمعت أبي يقول سمعت هشيما يقول لم يسمع إسماعيل بن علية فأدهبوا قال أبي يعني علي بن عاصم ٥ حدثنا علي بن محمد بن سليم قال حدثنا أبو مسعود قال سمعت أبا داود يقول قال شعبة لا تكتبوا عن علي بن عاصم ٥ حدثنا محمد بن أحمد قال حدثنا معوية بن صالح عن يحيى بن معين قال أتيت علي بن عاصم بنهر الدجلة في السنة مدة أرد فقلت له حديث خالد عن مطرف عن عياض بن حمار فقال حدثنا خالد عن مطرف بن عبد الله بن عياض بن حمار عن أبيه قال فقلت له هو مطرف بن عبد الله عن عياض بن حمار قال لا إنما هو مطرف غير ذاك فقلت انظر في كتابك قال أنا أحفظ من الكتاب قال يحيى فقلت في نفسي كذبت ٥ حدثنا محمد بن عيسى قال حدثنا عباس قال سمعت يحيى بن معين قال قلت لعلي بن عاصم على الجسر بنهر دجلة حديث مطرف عن الشعبي من زوج كريمته من فاسق فقد قطع رحمها فقال نعم والله لقد سمعته ٥ حدثنا محمد بن المنهال حدثنا معوية بن صالح قال حدثنا يحيى قال قال علي بن عاصم في حديث مطرف عن الشعبي زوج كريمته فاسقا قال حدثني الله مطرف ولم يسمعه منه ليس يريد إلا الكتاب بن زاذان ٥

قال يحيى وقد سمع علي من عاصم وعمرو فليس الحاصل وليس هو ثقة ٥ وسمعته في موضع آخر يقول علي بن عاصم ليس بشيء
وحديثه ما حدثناه علي بن عبد العزيز قال حدثنا عمرو بن عون قال حدثنا علي بن عاصم عن محمد بن سوقة عن إبراهيم بن الأشتر عن
عبد الله قال قال رسول الله صلى الله عليه وسلم من قرأ امصا فله مثل أجره ٥ لم يتابعه عليه ثقة ٥

علي بن غراب أبو الحسن

حدثنا عبد الله بن أحمد قال سألت أبي عن علي بن غراب الكاتب قال ليس به بأس سمعت منه مجلسا واحدا كان يدلس
ما أراه إلا كان سمعه ٥ حدثنا آدم بن موسى قال سمعت البخاري قال علي بن غراب قال أحمد كان يدلس ٥ وحديثه
ما حدثناه عبد الله بن أحمد بن حنبل قال حدثنا علي بن الحسن أبو الشعثاء قال حدثنا علي بن غراب عن فراس عن يزيد بن عن أبيه
نهى رسول الله صلى الله عليه وسلم أن يسمى كلب وكليب ٥ لا يتابع عليه ولا يعرف لأبيه ٥

علي بن القسم الكندي

عن نعيم بن ضمضم إسناد متبع فيه ذكر ولا يتابعه إلا من هو دونه أو نحوه

حدثناه إبراهيم بن عبد الله قال حدثنا سعيد بن محمد الكندي قال حدثنا علي بن القسم الكندي قال حدثنا نعيم بن ضمضم عن عمران
بن حصين الخزاعي قال قال عمار بن ياسر لا أحدثكم حديثا سمعته من رسول الله صلى الله عليه وسلم قال لي يا عمار إن الله تبارك وتعالى
أعطاني ما كان لملائكته أسماء الخلائق وهو يجري علي فيهن إذا أنا مت فليس أحد من أمتي يصلي علي ملؤه إلا سماه واسمه واسم أبيه
يا محمد بن فلان بن فلان صلى عليك يوم كذا وكذا قال ويكتب الذي يصلي على ذلك العبد عشرين ألف ملك ٥

علي بن قتيبة الترقاعي بصري يكنى أبا القاسم والبواهيك مالا أصل له وحديثه

ما حدثناه إبراهيم بن محمد وأحمد بن داود قالا حدثنا علي بن قتيبة الترقاعي قال حدثنا مالك بن أنس عن الزهري عن جابر قال قال رسول
الله صلى الله عليه وسلم بروا آباءكم تبركم أبناؤكم وعفوا تعف نساؤكم ومن أتاه أخوه متنصلا فليقبل ذلك محقا أو مبطلا فإن لم يفعل لم يرد علي الحوض يوم القيامة ٥
وحدثنا إبراهيم بن حمزة قال حدثنا علي بن قتيبة قال حدثنا مالك عن موسى بن أبي حبيبة قال قال رسول الله صلى الله عليه وسلم
لكل أمة فتنة وفتنة أمتي المال ٥ ليس لهما أصل من حديث مالك ولا وجه يثبتان

علي بن قرين كان يضع الحديث

كان ببغداد حدثنا أحمد بن محمود قال حدثنا عثمان بن سعيد قال قال لي يحيى بن معين لا تكتب عن علي بن قرين شيخ ببغداد
فإنه كذاب خبيث ٥ وحديثه ما حدثناه عبد الله بن زهير الشعبي قال حدثنا علي بن قرين قال حدثنا الكلبي وعن يزيد بن عن
بهز بن حكيم عن أبيه عن جده قال قال رسول الله صلى الله عليه وسلم من قلبه بغض لعلي فليمت يهوديا أو نصرانيا ٥ ولا يعرف وحديثه
جادة الا عن علي بن قرين وجادة متروك الحديث وعلي وضعه على جادة ٥

علي بن مسعدة الباهلي بصري

حدثنا آدم بن موسى قال سمعت البخاري قال حدثنا علي بن مسعدة قال حدثنا قتادة عن أنس قال قال رسول الله صلى الله عليه وسلم الاستماع علانية
قال أخبرنا محمد بن سنان العوقي قال حدثنا علي بن مسعدة قال حدثنا قتادة عن أنس قال قال رسول الله صلى الله عليه وسلم الاستماع علانية
والإيمان في القلب التقوى ها هنا التقوى ها هنا التقوى ها هنا وأشار إلى صدره ٥ الكلام والأخبار وإن غير هذا الإسناد وقوله التقوى ها هنا

علي بن مسهر كوفي

حدثنا أحمد بن داود قال حدثنا أحمد بن محمد قال سمعت أبا عبد الله يقول أما علي بن مسهر فلا أدري كيف أقول
ثم قال إن علي بن مسهر كان قد ذهب بصره وكان يحدثهم من حفظه

علي بن مالك العبدي

حدثنا محمد بن حدثنا
عباس قال سمعت يحيى يقول علي بن مالك العبدي ليس حديثه بشيء ٥ وحديثه ما حدثناه يوسف بن يزيد قال حدثنا

نعم قال حدثنا وكيع عن علي بن مالك عن الضحاك قال وكيع من عن ابن عباس قال النبيذ الذي إذا بلغ إبانه فشربه ٥

علي بن أبي محمد عكرمة مجهول بالنقل حديثه غير محفوظ

حدثنا محمد بن
رستم الرستمي قال حدثنا عبد الله بن عمر العوابري قال حدثنا مسلم بن خالد الزنجي قال سمعت علي بن أبي محمد يحدث عن عكرمة
عن ابن عباس أن النبي صلى الله عليه وسلم حين أمر بأخذ الحجر من المدينة جاء ناس منهم فقالوا إن لنا دنوا بالجبل فقال
ضعوا وتحملوا ٥ لا يعرف إلا به ٥

علي بن المهاجر العيشي بصري عن هشيم بن الشداخ كلاهما

مجهولين والحديث غير محفوظ

حدثناه عبد الوارث بن إبراهيم العسكري قال حدثنا علي بن المهاجر العيشي
قال حدثنا هشيم بن الشداخ قال حدثنا الأعمش عن يحيى بن وثاب عن علقمة عن عبد الله قال قال رسول الله صلى الله عليه وسلم
من وسع على عياله يوم عاشوراء وسع الله عليه سنته ٥ ولا يثبت في هذا عن النبي صلى الله عليه وسلم شيء لا شيء يروى عن
إبراهيم بن محمد المنتشر مرسل ٥

علي بن مجاهد الكابلي

حدثنا أحمد بن علي قال سألت أبا عثمان رفيع
عن علي بن مجاهد الكابلي فقال تركته ولم يرضه ٥ وحديثه ما حدثناه إبراهيم بن الحسين القومسي قال حدثنا محمد بن حمدان
علي بن مجاهد الكابلي عن هلال بن أبي هلال عن أبيه عن عمر بن رافع المدني قال رأيت رسول الله صلى الله عليه وسلم يخطب يوم النحر
بعد الظهر على بغلته البيضاء وقد ذيفه علي بن أبي طالب ٥ وقد روي بعض هذا الكلام بغير هذا الإسناد ٥

علي بن قادم

حدثنا محمد بن أحمد قال حدثنا معوية بن صالح قال سمعت يحيى بن معين يقول علي بن قادم ضعيف ٥

علي بن نافع عن بهز بن حكيم مجهول بالنقل حديثه غير محفوظ

حدثنا إبراهيم بن محمد بن الحسن
بن رستم قال حدثنا علي بن نافع قال حدثنا بهز بن حكيم عن أبيه عن جده أن النبي صلى الله عليه وسلم قال أنت وأبوك تدخلان الجنة
باب الجنة فيقول لا أدخل إلا أنا وأبوي فيقول الله تبارك وتعالى أدخل أنت وأبوك ٥ وقال رسول الله صلى الله عليه وسلم سؤر
المؤمن شفاء ٥ ولو وجدت حسنا لأقلدني مكانه بكم ٥ وهذا الكلام يروى بغير هذا الإسناد بإسناد أصلح من هذا ٥

علي بن نفيل الحراني هو جد النفيلي عن سعيد بن المسيب في المهدي لا يتابع عليه ولا يعرف إلا به

حدثنا هرون بن كامل قال حدثنا علي بن معبد بن شداد قال حدثنا أبو الملي عن زياد بن بيان عن علي بن نفيل عن سعيد بن المسيب
عن أم سلمة قالت قال رسول الله صلى الله عليه وسلم المهدي من ولد فاطمة ٥ وفي المهدي أحاديث جياد وغير هذا الوجه كلام عند الله ٥

علي بن يزيد بن ركانة

حدثناه علي بن عبد العزيز قال حدثنا أبو عاصم قال حدثنا إسماعيل قال حدثنا أيوب بن جابر عن سعيد بن
أبي سعيد عن عبد الله بن علي بن يزيد بن ركانة عن أبيه عن جده أن ركانة طلق امرأته البتة فرد رسول الله صلى الله عليه وسلم إليه
عن ذلك فقال ما أردت قال أردت به واحدة قال آلله ما هي على ما أردت ٥ حدثنا أبو موسى بن سنان قال حدثنا علي بن يزيد بن ركانة لم يحدث

علي بن يزيد الألهاني

حدثنا آدم قال سمعت البخاري قال علي بن يزيد أبو عبد الملك الألهاني عن القسم بن أبي القسم عن أبي أمامة
وحديثه ما حدثناه جدي رحمه الله قال حدثنا أبو عمر الضرير قال حدثنا فرج بن فضالة عن علي بن يزيد عن القسم عن أبي أمامة
أن رسول الله صلى الله عليه وسلم قال إن الله تبارك وتعالى بعثني رحمة للعالمين وأمرني أن أمحق الأوثان والصلب وكسر المعازف
وفخر الجاهلية بيعهن حرام وشراؤهن حرام وتجارة فيهن حرام وأكل أثمانهن حرام يعني المغنيات ٥ ولا يعرف إلا به ٥

علي بن هاشم بن البريد حدثنا محمد بن إسماعيل قال حدثنا الحسن بن علي قال حدثنا محمد بن أبي الكرام قال سمعت علي بن يونس وسئل عن علي بن هاشم بن البريد فقال أهل بيت تشيع وليس بهم كذب ٥ وفي حديثه ما حدثناه محمد بن إبراهيم العامري قال حدثنا عباد بن يعقوب قال حدثنا علي بن هاشم بن البريد عن الصباح المكاري عن ثابت بن أبي صفية عن أبي جعفر قال إن أفضل الأبدال بنا أبدالنا وإن أفضل الأوصياء بنا أوصياؤنا ٥ **علي بن يونس البلخي عن هشام بن الغاز ولا يتابع على حديثه** حدثناه أحمد بن محمد المروزي قال حدثنا الفضل بن سهل قال حدثنا علي بن يونس البلخي قال حدثنا هشام بن الغاز عن نافع عن ابن عمر قال قال رسول الله صلى الله عليه وسلم لا يسند المصلي إلى ثلاثة مساجد مسجد الحرام ومسجدي هذا والمسجد الأقصى ٥ ولا يعرف مرفوعا بغير هذا الإسناد ٥

باب عمرو

عمرو بن الأزهر العتكي حدثنا أحمد بن علي الأبار قال حدثنا مجاهد بن موسى قال قال أبو سعيد الجراد كان عمرو بن الأزهر يكذب بحاوية قلت وكيف كان يكذب بحاوية قال قال له تعرف في الكاكي يأخذ الحنوط فقال حدثنا هشام عن الحسن قال الحنوط بالدقيق ٥ وقيل له في الحجاج يرى الرجل يحاجه فقال حدثنا هشام عن الحسن قال لا بأس به قال أبو سعيد لا أظن الله يأذن للمسلمين فيه ٥ حدثنا أحمد بن علي قال حدثنا علي بن شوكر قال سمعت أحمد بن حنبل قال كان عمرو بن الأزهر يضع للحديث ٥ حدثنا محمد قال حدثنا العباس قال سمعت يحيى قال عمرو بن الأزهر كان بواسط وهو بصري ضعيف ٥

عمرو بن أبي بكر بمائة وأعلاه هارون بن أبي قيس حديثه نظر ولعله عمرو بن زرارة

حدثنا إسحاق بن إبراهيم عن عبد الرزاق عن أبيه عن عمرو بن أبي بكر عن محمد بن عبد الله عن عائشة زوج النبي صلى الله عليه وسلم أنها سألت النبي صلى الله عليه وسلم يوم الأحزاب كيف دنا يا رسول الله لو اجتمعت علينا اليمن مع هوازن وغطفان فقال النبي صلى الله عليه وسلم وأين قوم ليس على أهل هذا الدين منهم بأس ٥ ولا يعرف إلا به ٥ **عمرو بن بحر السكسكي عن أبي سنان الشيباني حديثه غير محفوظ** حدثناه محمد بن داود بن خريمة الرملي قال حدثنا إبراهيم بن عمرو بن بكر السكسكي قال حدثنا أبي عن أبي سنان الشيباني عن عمر بن عبد العزيز عن أبي سلمة عن ربيعة بن كعب قال قال رسول الله صلى الله عليه وسلم أفضل الدعاء الدنيا والآخرة الحمد ٥ ولا يعرف إلا به ولا يثبت هذا المتن عن النبي صلى الله عليه وسلم ٥ **عمرو بن بشير بن السرح عن عنبسة بن سعيد بن غنيم منكر الحديث** وحديثه ما حدثناه أحمد بن محمد قال حدثنا سليمان بن عبد الرحمن قال حدثنا عمرو بن بشير بن السرح قال حدثنا عنبسة بن سعيد بن غنيم عن عكرمة عن ابن عباس ثم لقيت الزبير بن عبد الرحيم قال ابن عباس إن رسول الله صلى الله عليه وسلم فسرها فقال اركعوا فيها بالخصاف وأما ولو الكرة ٥ بإسناده قال رسول الله صلى الله عليه وسلم إذا انتبه أحدكم من نومه فقال سبحان الذي يحيي الموتى وهو على كل شيء قدير فإنك إذا قلت اللهم اغفر لي قال نعم نعم ٥ بإسناده إن استطعت أن تغتسل من الجنابة في الليل فافعل ولا تنام حتى تتوضأ ٥ بإسناده إن استطعت أن تغتسل لصلاة الفجر اغتسلت ثم توضأ للظهر والعصر وتغتسل للعشاء ثم تصلي وتوضأ للمغرب وتوضأ للعشاء وتغتسل لها الغسلة ثم تصلي قال فعلمت أنه إنما يكتب الدعاء والكتب الذي في بعض الأحاديث قال رسول الله صلى الله عليه وسلم لا تدعي الصلاة ولو نفخت عن كرسي ويحك فمستت فإنه عرق الحيض وفترة في الرحم ٥ كل هذه الأحاديث عن عمرو بن بشير بهذا الإسناد وأما قصة المستحاضة وقد روي بغير هذا الإسناد وهو بين وذوي بخلاف هذا اللفظ وهو بين صالح ٥

عمرو بن دينار وعمرو بن مسلم حدثني محمد بن عبد الرحمن قال حدثنا عبد الملك بن عبد الحميد قال سمعت أحمد بن حنبل يقول عمرو بن دينار ثبت ومعمر فوق وأعلى وكان عنده الأثر به وكان له علم بالسنن أبو عبد الله بن أبي شريك وحديثه ما حدثناه إسحاق بن إبراهيم عن عبد الرزاق عن معمر عن عمرو بن مسلم عن عكرمة أحسبه عن ابن عمر أن النبي صلى الله عليه وسلم قال الصلاة الأهل المكتوبة عن أمتها ومسلما معرفة ٥ وحدثنا عبيد بن محمد الكشوري قال حدثنا جعفر بن إبراهيم عليش قال حدثنا عبد الملك بن عبد الرحمن الذماري عن هشام قال حدثني معمر عن عمرو بن دينار عن عكرمة أن النبي صلى الله عليه وسلم قال أتيتم أهل النار عراة رجل تجاه على جهنم يتعلق منها دماء تأتيه قبل ما كان ذنبه يرسول الله قال كانت له عنم وكان يشتد بها الذئب وأنما حرمة الذئب قوله تجر فلا تتبعوا المغلوب ولا تقتلوا أنفسكم ٥ أما حديث الصلاة فيه وأبعد هذا الإسناد وكذبوا أصلا وهذا أما حديث الذئب والعنم فقد روي بغير هذا الإسناد ٥

عمرو بن تميم عن أبيه عن أبي هريرة حدثني آدم بن موسى قال استعملني الحجاج قال عمرو بن تميم عن أبيه عن أبي هريرة فصل شهر رمضان وأعلنه كثير بن زيد في حديثه فقال ٥ وهذا الحديث حدثنا يحيى بن عثمان قال حدثنا نعيم بن حماد قال حدثنا أبو كثير بن زيد قال أخبرني عمرو بن تميم عن أبيه أنه سمع أبا هريرة يقول قال رسول الله صلى الله عليه وسلم أتاكم شهر رمضان رسول الله صلى الله عليه وسلم أمرنا المسلمين شهر خير لهم منه وأمرنا لهم وقربنا شهر شر لهم منه أن الله عز وجل يغفر ذنوبا فيه قبل أن يدخل وكتب الله عليه وشقاؤه قبل أن يدخل ٥ ولا يتابع عليه وفي فضائل شهر رمضان أحاديث بغير هذا الإسناد وكلها من هذا الإسناد ٥

عمرو بن ثابت أبي المقدام واسمه المقدام بن معدي حدثني آدم بن موسى قال سمعت أبا إسحاق قال عمرو بن ثابت كذبه الناس بالكوفة عندهم ٥ حدثنا إبراهيم بن يوسف قال حدثنا هناد بن السري قال كتب إلي عمرو بن ثابت قال حدثنا شعبة فبلغني عنه أنه كان يوما عند جابر بن علي قال هذا وأخبرني سمعه وما أراه إلا قول لقول كذا أنس بعد رسول الله صلى الله عليه وسلم إلا أربعة قال فقال لجابر قال هذا ولم تذكر عليه قال فقال جابر هو جليسنا كأنه قال وكرهت أن أقول شيئا قال وكان جابر يكلم بهذا الكلام وكان يلعن بعض جابر قال هذا ومات عمرو بن ثابت فلما أمر بجنازته وزاحم الناس المسجد دخل المسجد وأغلق عليه بابه حتى جاوزته ٥ حدثنا عبد الله بن أحمد بن حنبل قال حدثنا أبو هشام الوليد بن شجاع قال حدثنا علي بن الحسن بن شقيق قال سمعت أبا حمزة يقول لا تكتبوا عن عمرو بن ثابت فإنه كان يسب السلف ٥ حدثنا عبد الله بن محمد بن سعدويه المروزي قال حدثنا أحمد بن عبد الله بن بشير المروزي قال حدثنا سفيان بن عبد الملك قال سألت أبا حمزة فقلت عمرو بن ثابت لم تترك حديثه قال كان يشتم السلف فلذلك تركت حديثه ٥ حدثنا أحمد بن علي قال حدثنا أبو غسان قال كان جويبر يكثر حديث عمرو بن ثابت فيقولون لا تحدثه ويقول لا تركته صالحا فيقولون لغيره تعرف ٥ حدثنا عبد الله بن أحمد قال كتب إلي أبو بكر بن خلاد سمعت ابن عيينة يقول لقد حدث عن من يعرفه ثم قال أبو المقدام وذكر حديثا ٥ عن عمرو ٥ حدثنا محمد بن عيسى قال حدثنا عمرو بن علي قال كان عبد الرحمن بن مهدي يروي عن حديث عمرو بن ثابت فأبان عن حديثه ٥ وقال لو كنت محدثا عنه بحديث لحدثت بحديث أبيه عن سعيد بن جبير في التفسير ٥ حدثنا زكريا بن يحيى قال حدثنا محمد بن الحسن قال سمعت عبد الرحمن بن مهدي عن عمرو بن ثابت أبي المقدام ٥ حدثنا محمد بن عثمان بن أبي شيبة قال سمعت يحيى بن معين يقول كان عمرو بن ثابت ضعيفا ٥ حدثنا محمد بن علي قال حدثنا عباس قال سمعت يحيى قال عمرو بن ثابت ليس بشيء وفي موضع آخر ليس بثقة ولا مأمون حدثنا محمد بن إسماعيل حدثنا معاوية بن صالح قال سمعت يحيى قال عمرو بن ثابت لا يكتب حديثه ٥ **عمرو بن جابر الحضرمي مقبول** حدثنا عبد الله بن أحمد قال سمعت أبي يقول إنما روى عمرو بن جابر الذي حدث عنه ابن لهيعة وسعيد بن أبي أيوب كان يكذب قال أبي وروى عن أنس أحاديث

حدثنا يحيى بن عثمان قال حدثنا سعيد بن أبي مريم قال ثنا نافع بن يزيد عن أبي عبد الرحمن عن عمرو بن جابر الحضرمي قال لقيت منا أحمق كان يزعم
أن عليا في السحاب ٥ حدثنا محمد بن إسماعيل قال حدثنا الحسن بن علي قال سمعت أبا مريم عن نافع بن يزيد عن أبي عبد الرحمن عن عمرو بن جابر الحضرمي
وغير حميد كان يجلس معنا فيسمع أصحابه فيقول هذا علي بن أبي طالب قد رفع إلى السحاب ٥ وفي حديثه ما حدثناه عبد الله بن أبي
زياد ومسرة قال حدثنا المقرئ قال حدثنا سعيد بن أبي أيوب قال حدثنا عمرو بن جابر الحضرمي عن جابر بن عبد الله أن النبي صلى الله عليه وسلم
قال صلاة شهر رمضان بمائة وستة أيام وشوال فكأنما صام السنة ٥ وهذا يروى عن أبي أيوب الأنصاري عن النبي صلى الله عليه وسلم بإسناد صحيح وهذا

عمرو بن جميع كوفي

حدثناه محمد بن عبد الله بن الربيع قال حدثنا أسرة بن يحيى قال حدثنا عمرو بن جميع عن الأعمش عن منصور عن غالب عن الحسن
بن علي قال الحسن بن أبي عن جده أنه قال ما أوصيه بكثير أن أقام الصلاة وأداء الزكاة ٥ ولا يعرف لأبيه ٥

عمرو بن جرير عن إسماعيل بن أبي خالد عنه مناكير

حدثنا أبو بكر بن أبي الشيخ قال حدثنا أبو زرعة بن سليمان الأودي قال حدثنا عمرو بن جرير عن إسماعيل بن أبي خالد
عن قيس بن حازم في قوله عز وجل فإن له معيشة ضنكا قال زن فإنه معصية ٥ حدثنا أحمد بن داود القومسي قال حدثنا عبد الله بن محمد الأدمي
قال حدثنا عمرو بن جرير عن إسماعيل بن أبي خالد عن قيس عن أبي ذر قال النبي صلى الله عليه وسلم صلاة على صلاة وذكر الحديث ٥ أما حديث
الحلية فيرويه أبو نعيم هذا الوجه بإسناد صحيح وأما الحديث الأول فيرويها غير هذا الوجه قوله معيشة ضنكا قال عذاب القبر ٥

عمرو بن حمزة القيسي بصري عن يونس بن عبيد وغيره لا يتابع على حديثه

حدثنا الحسن بن المثنى قال حدثنا مسلم بن إبراهيم قال حدثنا عمرو بن حمزة القيسي قال حدثنا يونس بن عبيد عن سعيد بن أبي سعيد المقبري عن
أبي هريرة قال إذا كان يوم القيامة نادى مناد من كان له حق على الله فليقم فيقوم العافون من الناس ٥ وحدثنا محمد بن خزيمة و
إبراهيم بن محمد قالا حدثنا مسلم بن إبراهيم قال حدثنا عمرو بن حمزة القيسي قال حدثنا خالد أبو الربيع عن أنس بن مالك قال لما أزجن شهر
رمضان قال النبي صلى الله عليه وسلم سبحان الله ما نزعت بلهو وما أنا نستقبلكم فإنها ثلاثة قال عمر بن الخطاب وأين الله وهو نزل وعدو
حضر قال لا ولكن الله تبارك وتعالى يغفر في أول ليلة من رمضان لكل أهل هذه القبلة قال وفي ناحية القوم رجل يهز رأسه فقال عمر فقال له
النبي صلى الله عليه وسلم كأنه ما صدقك كلما سمعت قال لا ولكن ذكرت المنافقين فقال النبي صلى الله عليه وسلم المنافق كافر وليس
لكافر في هذا شيء والله لا يتابع عليهما وقد روي في فضل شهر رمضان أحاديث بأسانيد صالحة مختلفة الألفاظ وكذلك

عمرو بن حكام بن أبي الوضاح الأزدي أبو عثمان بصري

حدثنا عبد الله بن أحمد بن حنبل قال سألت أبي عن عمرو بن حكام
فقال لا بأس به وسألته مرة أخرى عن عمرو بن حكام فقال كان يروي عن شعبة نحو أربعة آلاف وترك حديثه فقلت له هو ثقة قال نعم ترك حديثه ٥
وحدثنا عبد الله قال وحدثني بعض أصحابنا عن علي بن المديني قال ومن ترك حديثه عن شعبة عمرو بن حكام ٥ وحدثنا أبو موسى قال
سمعت الغنوي قال عمرو بن حكام ليس بالقوي عندهم متفق عليه ٥ حدثني محمد بن زكريا الغلابي قال حدثنا الحسن بن شجاع البلخي قال سمعت
علي بن عبد الله المديني يقول أترك حديث القرين عمرو بن حكام وعمرو بن مرزوق ٥ وفي حديثه ما حدثنا جدي رحمه الله قال حدثنا
عمرو بن حكام قال حدثنا شعبة عن علي بن زيد بن جدعان عن أبي المتوكل عن أبي سعيد قال أهدى إلى النبي صلى الله عليه وسلم هدايا
فكان فيما أهدى إليه حزمة بخيل فأكلهم كل إنسان [illegible] حدثنا محمد بن إسماعيل قال حدثنا أحمد بن عمرو الوراق قال حدثنا
النضر بن محمد الجرشي قال حدثنا شعبة عن علي بن زيد عن أبي المتوكل عن أبي سعيد عن النبي صلى الله عليه وسلم بنحوه ٥ قال الشيخ هذا حديث

عمرو بن حكام وكان عندنا أحمد بن عمرو بن حكام وعن النضر بن محمد فأخذ منه ذاك ونظر فيه الكتب فاحتاط عليه ٥
حديث عمرو بن حكام في حديث النضر ولا يعرف إلا بعمرو هذا لأنهما جميعا يكونان عن شعبة فخرج هذا عن النضر بن محمد ٥

عمرو بن خالد الواسطي

حدثنا عبد الله قال ذكر أبي حديث عبد الصمد عن أبيه عن الحسن بن ذكوان عن جليس
قال كان عمرو بن خالد ليس بشيء متروك الحديث ٥ حدثنا عبد الله قال ذكر أبي حديث عبد الصمد عن أبيه عن الحسن بن ذكوان عن جليس
زياد بن سعد عن سعيد بن جبير عن ابن عباس قال نهى رسول الله صلى الله عليه وسلم أن يمشي الرجل في نعل واحدة أو خف واحد فقال أبي هذا
حديث منكر قيل له أن عمر بن عبد الصمد يقول عن عبد الوارث عن الحسن عن عمرو بن خالد عن جليس قال أبي عمرو بن خالد ليس بشيء حديثه
شبه ليس بشيء ٥ حدثنا الحسن بن أبي داود قال حدثنا أحمد بن محمد قال قال أبو عبد الله عمرو بن خالد الواسطي كذاب قلت له الذي يروي عنه
إسرائيل قال نعم الذي يروي حديث الزبير بن ويروي عن زيد بن علي عن آبائه أحاديث موضوعة يكذب ٥ حدثنا أحمد بن عيسى قال حدثنا
عباس قال سمعت يحيى قال عمرو بن خالد الواسطي ليس بشيء ٥ حدثني أحمد بن محمود قال حدثنا عثمان بن سعيد قال سمعت يحيى بن معين يقول عمرو
بن خالد الذي يروي عن جعفر الأحمر كوفي كذاب ٥ يروي عن زيد بن علي عن آبائه عن علي ٥ حدثني أبو موسى قال سمعت أبا حاتم قال عمرو
بن خالد الواسطي منكر الحديث وحديث الزبير ٥ حدثنا الحسن بن إبراهيم قال أخبرنا عبد الله بن أبي داود قال أخبرنا أسد بن يونس عن عمرو
بن خالد عن زيد بن علي عن أبيه عن جده عن علي قال أنكسر أحدي زندي فسألت رسول الله صلى الله عليه وسلم فأمرني أن أمسح على الجبائر ٥
لا يعرف هذا الحديث إلا من حديث عمرو بن خالد هذا

عمرو بن دينار مولى آل الزبير أبو يحيى الأعور

حدثنا زكريا بن يحيى قال حدثنا زياد بن أيوب قال حدثنا إسماعيل بن علية قال حدثنا عمرو بن دينار وكيل آل الزبير قال إسماعيل لم يكن هذا الشيخ
يكذب في الحديث قال وقد قال أكثر من هذا ٥ حدثنا أحمد بن موسى قال سمعت الحكاني قال عمرو بن دينار مولى آل الزبير أبو يحيى الأعور عن سالم فيه نظر
وفي حديثه ما حدثنا محمد بن أحمد بن أبي موسى قال حدثنا بدل بن المحبر قال حدثنا حماد بن زيد عن عمرو بن دينار مولى آل الزبير عن سالم عن عبد الله عن أبيه
عن عمر أنه وفضلني عليك وعلى كثير من خلق تفضيلا لم يصبه ذلك البلاء كأبي ما كان ٥ وفي رواية وفي هذه الرواية هي أصح
وفي هذه الرواية ٥ حدثنا أحمد بن محمود الهمداني قال حدثنا عثمان بن سعيد قال سألت يحيى بن معين عن عمرو بن دينار فقال مولى آل الزبير فقال الحسن بن شوذب
عن عمرو بن دينار

عمرو بن دينار كوفي روى عنه أبو إسحاق

حدثنا أبو موسى قال سمعت الحكاني قال عمرو بن دينار كوفي روى عنه أبو إسحاق وحده
لا يعرف ٥ وفي حديثه ما حدثناه القاسم بن محمد الأنبري قال حدثنا محمد بن إبراهيم قال حدثنا جابر بن إسحاق عن أبي إسحاق عن عمرو بن دينار عن علي بن أبي طالب
قال رسول الله صلى الله عليه وسلم من كنت مولاه فعلي مولاه اللهم وال من والاه وعاد من عاداه ٥ وقد روي هذا بإسناد صالح وهذا الإسناد
ضعيف

عمرو بن الزبارقان كوفي مجهول بالنقل لا يعرف إلا بهذا ولا يتابع عليه

حدثنا أبان بن أبي عياش قال حدثنا عمرو بن الزبارقان عن عبد الله بن موسى بن أبي عمرو عن أبيه عن أبي هريرة
عبد الله بن عمر بن أبان قال حدثنا سفيان بن إبراهيم الأنبري قال حدثنا سيف بن عمر قال حدثنا عمرو بن الزبارقان عن عبد الله بن موسى بن أبي عمرو عن أبيه عن أبي هريرة
أحد أعمامي العباس على الفرق فإني بعثت إلى النبي صلى الله عليه وسلم بنهاب المشاة فوافيتها بها فسمعت رسول الله صلى الله عليه وسلم
وقد خلا به يخاطبه سلني شيئا في إهابه وتسول الله صلى الله عليه وسلم يقول لأبيه والعباس يقول لأبيه ٥ ولا يعرف هذا الحديث
إلا بهذا الإسناد وقد روي في فضائل العباس أحاديث بأسانيد صالحة ٥

عمرو بن سعيد الخولاني عن أنس لا يتابع عليه ولا يعرف إلا به ولا يتابعه الأزهري

حدثنا الحسن بن داود القومسي قال حدثنا هشام بن عمار قال حدثنا بقية بن الوليد قال حدثنا عمرو بن سعيد الخولاني عن أنس
بن مالك قال قال رسول الله صلى الله عليه وسلم إذا كانت الثيب تحت رجل وزوجها بعيد تأخر كان لها مثل [illegible]

عمر بن أبي سلمة الدمشقي أبو حفص وهم

وحديثه ما حدثناه جعفر بن محمد بن الحسن قال حدثنا دحيم قال حدثنا أبو حفص عمر بن أبي سلمة قال حدثنا زهير بن محمد عن هشام بن عروة عن أبيه عن عائشة قالت كان النبي صلى الله عليه وسلم يسلم تسليمة واحدة ٥ حدثنا جعفر قال حدثنا الوليد بن عتبة قال حدثنا الوليد بن مسلم قال حدثنا زهير بن محمد عن هشام بن عروة عن أبيه عن عائشة أنها كانت تسلم تسليمة واحدة قال الوليد فقلت لزهير بن محمد هل بلغك عن رسول الله صلى الله عليه وسلم فيه شيء قال نعم أخبرني يحيى بن سعيد الأنصاري أن رسول الله صلى الله عليه وسلم كان يسلم تسليمة ٥ وفي رواية الوليد أولى ٥

عمرو بن شعيب بن محمد بن عبد الله بن عمرو بن العاص السهمي

حدثنا أحمد بن علي الأبار قال حدثنا إسحاق بن منصور الرمادي قال سمعت ابن عيينة وسئل عن عمرو بن شعيب فقال كيف خبره منه وقد روى عنه ثقات الناس أيوب وعمرو بن دينار وقتادة وعبيد الله بن عمر ٥ حدثنا يحيى بن عثمان قال حدثنا نعيم بن حماد قال حدثنا محمد بن نوح عن معمر عن أيوب قال كنت إذا جئت إلى عمرو بن شعيب أعطى أتى حيا وأنا ساكت ٥ حدثنا يحيى بن عثمان قال حدثنا نعيم بن حماد قال حدثنا عبد الرزاق عن معمر قال سمعت أيوب يقول للبتي بن سليم مثل بدك سمعت من عمرو بن شعيب وإياك وجوالبك وهشيم وعمرو بن شعيب فإنهما ممن أحيا كتبه ٥ حدثنا محمد بن إسماعيل قال حدثنا أحمد بن سليمان قال سمعت معمر بن سليمان قال قال أبو عمر بن العلاء كان قتادة وعمرو بن شعيب لا يعاب عليهما شيء إلا أنهما كانا لا يسمعان شيئا إلا حدثا به ٥ قال الحافظ ثابت أحمد وعلي والحميدي وإسحاق يحتجون بحديث عمرو بن شعيب ٥ حدثني محمد بن عبد الرحمن قال حدثنا عبد الملك بن عبد الحميد قال سمعت أحمد بن حنبل يقول عمرو بن شعيب كذا وكذا أشياء مناكير إنما نكتب حديثه نعتبر به فأما أن يكون حجة فلا ٥ حدثنا محمد قال حدثنا أحمد قال حدثنا علي قال سمعت يحيى يقول حديث عمرو بن شعيب عندنا واهٍ ٥ حدثنا محمد قال حدثنا عباس قال سمعت يحيى يقول عمرو بن شعيب كتابه أنا هو عمرو بن شعيب بن محمد بن عبد الله بن عمرو بن العاص وهو يقول أي عن جدي عن النبي صلى الله عليه وسلم فمن هاهنا ضعف أو نحو هذا من الكلام ٥

عمرو بن زياد التوأماني مولى رسول الله صلى الله عليه وسلم

حدثنا محمد بن يوسف الخراساني قال حدثنا عمرو بن زياد بن عبد الرحمن بن ثوبان مولى رسول الله صلى الله عليه وسلم قال حدثنا ابن المبارك عن هشام بن عروة عن أبيه عن عائشة قالت قال النبي صلى الله عليه وسلم يا عائشة إن البيت أكباد جائعة بيت ليس فيه تمر ٥ حدثنا محمد قال حدثنا عمرو قال حدثنا ابن المبارك عن الأوزاعي عن يحيى بن كثير عن أبي سلمة عن أبي هريرة قال قال النبي صلى الله عليه وسلم إذا أخاف الله العبد أخاف منه كل شيء وإذا لم يخف العبد الله أخافه الله من كل شيء ٥ قال ابن محمد بن يوسف قرأ علينا هذا الشيخ والذي ذكر أنه كان ببغداد وكان يذكر أنه من حديث أبيه يرفعه وذكر أنه أربعة الثاني وأملى علينا أحاديث فأنكرها بعض من كان معنا وأصحابنا وكتبنا إلى أربعة وبعثنا إليه بحديثه فكتب إلينا أبو ذر عنه أن هذه الأحاديث موضوعة وأن الرجل كذاب ٥

عمرو بن شمر أبو عبد الله الجعفي

حدثنا محمد بن أيوب قال حدثنا عبيد بن يعيش قال حدثنا خلاد بن يزيد الجعفي قال حدثنا سفيان بن سعيد إياها هنا فقال عمرو بن شمر هذا أكثر عن جابر وما رأيته عنده ٥ حدثنا محمد قال حدثنا عباس قال سمعت يحيى قال عمرو بن شمر ليس بشيء ٥ حدثنا محمد قال حدثنا معوية بن صالح قال سمعت يحيى قال عمرو بن شمر لا يكتب حديثه ٥ حدثنا أبو موسى قال سمعت البخاري قال عمرو بن شمر منكر الحديث ٥ وفي حديثه ما حدثناه محمد بن عثمان بن سعيد أبو عمرو الضرير قال حدثنا أحمد بن يونس قال حدثنا عمرو بن شمر عن جابر عن الشعبي عن مسروق عن عائشة قالت سمعت رسول الله صلى الله عليه وسلم يقول لا يترك فيه الأمر بالمعروف والنهي عن المنكر إلا عم الله بالعذاب ٥ حدثنا محمد بن إسماعيل قال حدثنا عبد العزيز بن أبان قال حدثنا عمرو أبو عبد الله الكوفي وهذا المتن بهذا الإسناد باطل وهو

عمرو بن صفوان بن عبد الله المدني عن عروة بن الزبير ولا يتابع على حديثه ولا يعرف بنقل الحديث

حدثنا أحمد بن داود المقدمي قال حدثنا إبراهيم بن سعيد الجوهري قال حدثنا حسين بن محمد قال حدثنا عمرو بن صفوان بن عبد الله المدني قال حدثنا عروة بن الزبير عن أبيه أن رسول الله صلى الله عليه وسلم قال اغدوا أو روحوا في سبيل الله خير من الدنيا وما فيها ٥ وهذا المتن بهذا الوجه بهذا الإسناد جيد ٥

عمرو بن عبيد بن باب البصري أبو عثمان

حدثنا يحيى بن عثمان قال حدثنا نعيم بن حماد قال حدثنا أبو داود عن شعبة عن يونس قال كان عمرو بن عبيد يكذب في الحديث ٥ وقال يحيى بن آدم قال حدثنا نعيم قال سمعت ابن المبارك قيل له تركت عمرو بن عبيد وتكلمت عن هشام الدستوائي وشعبة وفلان وهم كانوا أقرانه قال كان عمرو كاذبا ٥ حدثنا أحمد بن الحسن قال حدثنا إبراهيم قال حدثنا أبو داود عن حماد بن زيد قال كنا نذكر عمرو بن عبيد عند أيوب وابن عون فكان يقول كذاب ٥ حدثنا محمد بن عيسى قال حدثنا عمرو بن علي قال سمعت أبا داود يقول حدثنا همام قال سمعت الثوري وعمرو بن عبيد بلغاني فكذبني على الحديث فاعلم أنه كاذب ٥ قال الحافظ أبو الثوري هو داود بن أبي هند ٥ حدثنا محمد بن قيس قال حدثنا عفان قال حدثنا همام عن قتادة قال والله ما أمدقت شيئا يعني عمرو بن عبيد ٥ حدثنا إبراهيم بن محمد قال حدثنا سليمان بن حرب قال حدثنا حماد بن زيد قال حدثنا أيوب عن عمرو بن عبيد عن الحسن أن الشكران والتبليد لا يخلد فقال كذب لما سمعت الحسن يقول يخلد ٥ حدثنا محمد بن إبراهيم قال حدثنا مسلم قال حدثنا سلام بن أبي مطيع قال حدثني المكتوم عمرو بن عبيد ٥ حدثنا محمد بن عيسى قال حدثنا محمد بن عبد الأعلى قال حدثنا زيد بن ربيع قال حدثنا المكتوم عمرو بن عبيد عن الحسن كره تجصيص القبور ٥ حدثنا محمد بن عيسى قال حدثنا أبو حاتم السجستاني قال حدثنا الأصمعي قال سمعت حماد بن زيد أو حدثت عنه قال قال أيوب سألت ابن عون فقلت لم تأتي عمرو بن عبيد قال إني أجد عليه شيئا غامضا قال أيوب والله مضل فرق ٥ حدثنا محمد بن أحمد بن سفيان قال حدثنا عبيد الله بن عمر الأنباري قال حدثنا حماد بن زيد قال كان رجل من أصحابنا يختلف إلى أيوب ثم انقطع عنه واختلف إلى عمرو بن عبيد فجاء إلى أيوب يوما فقال له بلغني أنك تختلف إلى ذاك الرجل قال نعم يا أبا بكر عنده عجائب قال وتلك للعجائب أكفر ٥ حدثنا جدي قال سمعت سعيد بن عامر وذكر عنده عمرو بن عبيد في شيء قاله فقال كذب وكان من الكاذبين الآثمين وذكر سعيد يوما رجلا لم يسمعه فقال كان مسكينا بأيامه ولكن كان مبتدعا فقيل له عمرو بن عبيد هو يا أبا محمد فقال ولا كرامة لعمرو كان عمرو أقل وفاء وأرذل مروءة ٥ حدثنا يحيى بن عثمان بن صالح قال حدثنا نعيم قال سمعت معاذ بن معاذ يصيح بمسجد البصرة يقول يحيى بن سعيد أفتاني أمامي أنه تدري عن عمرو بن عبيد ٥ وسمعته يقول لو كانت تلك يد أبي لهبت اللوح المحفوظ لم يكن لله على العباد حجة ٥ خرج الثامن عشر من جزء

حدثنا موسى بن هرون وأحمد بن القسم قالا حدثنا كامل بن طلحة قال قلت لحماد بن سلمة يا أبا سلمة دويت عن الناس وتركت عمرو بن عبيد قال إني رأيت كان الناس يصلون يوم الجمعة إلى القبلة وهو مدبر عنها فعلمت أنه على بدعة وترك حديثه ٥ حدثنا عبد المؤمن بن سعيد قال حدثنا محمد بن عيلان قال سمعت قتيبة بن سعيد قال حدثنا عمرو بن عبيد ثم قال وانقطع عمرو بن عبيد كذا وتراب خير منه ٥ حدثنا معاذ بن المثنى قال حدثنا أبي عن أبيه أنه سئل عن حديث عمرو بن عبيد فأبى أن يحدث وقال الذي شكاه ما تصنع بعمرو بن عبيد كان قدري معتزلي ٥ حدثنا الحسن بن علي بن زياد قال حدثنا إبراهيم بن موسى الفراء قال حدثنا محمد بن شعيب عن عمرو

قال كان ايوب يقول ما فعل العتيبي يعني عمرو بن عبيد ٥ حدثنا عبد الله بن احمد بن الدورقي قال حدثنا عفان قال حدثنا
حماد بن سلمة قال قال لي حميد لا تأخذ عن هذا الشيخ شيئا وانه يكذب على الحسن يعني عمرو بن عبيد ٥ حدثنا محمد بن عيسى
قال حدثنا ابو الخطاب قال حدثنا الهيثم بن الربيع قال حدثنا سماك بن حرب قال كنت عند ايوب فجاءه رجل عن عمرو بن عبيد ان الحسن قال
لم يزل على مسترد امونا حتى حكم الحكمين فقال ايوب كذب عمرو بن عبيد ما قال الحسن هذا قط وذهب الرجل ثم رجع فقال اخبرت
عمرو فقال اما اني لم اسمعه انما حدثني به فلان قال الهيثم وذكره حماد بن زيد فقال لنا شاهد لذلك اليوم ٥ حدثنا محمد بن عيسى
قال حدثنا محمد بن علي قال سمعت يحيى يقول قلت لعمرو بن عبيد حدثنا الحسن عن سمرة اشتكتين فقال ما نصنع بسمرة فتح الله سمرة ٥
حدثنا محمد بن الحسن قال حدثنا عمرو قال سمعت معاذ بن معاذ قال قلت لعمرو بن عبيد كيف حديث الحسن عن عثمان انه ورث امرأة عبد
الرحمن بعد انقضاء العدة فقال ان عثمان لم يكن يسنه ٥ حدثنا ابراهيم بن محمد قال حدثنا سليمان بن حرب قال حدثنا حماد بن
زيد قال قلت لايوب ان عمرو بن عبيد رواه عن الحسن اذا رأيتم معه على المنبر فاقتلوه فقال كذب عمرو ٥ حدثنا محمد بن ابراهيم
بن نصير قال حدثنا عبيد الله بن عمر القواريري قال انا معاذ بن معاذ وخلف بن الحر يحيى بن سعيد فنهياه ان يحدث عن عمرو بن عبيد
فقالا قد حدث عليا اهل البدع وتركه اقوام ٥ حدثنا محمد بن عيسى قال حدثنا عمرو بن علي قال كان يحيى وعبد الرحمن لا يحدثان
عن عمرو بن عبيد وكان يحيى كرث عنه ثم تركه ٥ حدثنا محمد بن عيسى قال حدثنا صالح قال حدثنا علي قال سمعت سفيان وذكر
عمرو بن عبيد فقال كتبت عنه كتابا كثيرا فوهبت كتابه لابراهيم بن دينار ٥ حدثنا محمد بن موسى قال حدثنا عباس بن ابي طالب
قال حدثنا موسى بن اسمعيل قال سمعت جرير يقول سمعت عاصم الاحول قال كان قتادة يذكر عمرو بن عبيد ويقع فيه قال فحدثت
على ركبتي فقلت يا ابا الخطاب واذا الفقهاء يقع بعضهم ببعض فقال الاحول رجل ابتدع بدعة فتذكر بدعته خير من ان نكف
عنها قال فرأيت عمرو بن عبيد في المنام وهو معلق المصحف كك آية والقرآن قلت ما تصنع قال لي عبيدها قال فحكها قلت اعدها قال لا
استطيع ٥ حدثنا محمد بن اسمعيل قال حدثنا الحسن بن علي قال حدثنا نعيم قال حدثنا ابن عيينة قال حدثنا عمرو وكان مبتدعا ٥
حدثنا عبد الله بن احمد قال حدثني ابي قال ترك يحيى عمرو بن عبيد بآخره ٥ قال لنا عبد الله كان ابي يحدثنا عن عمرو بن عبيد وقتما قال
رجل ولم يسمه ثم تركه بعد وكان لا يحدث عنه ٥ حدثنا محمد بن عيسى قال حدثنا احمد بن محمد المكي قال سألت يحيى بن معين عن عمرو بن عبيد
فقال لا تكتب حديثه فقلت له كان يكذب فقال كان داعية الى دينه فقلت له فلم وثقت قتادة وسعيد بن ابي عروبة وسلام بن مسكين
فقال كانوا يصدقون في حديثهم ولم يكونوا يدعون الى البدعة ٥ حدثنا عبد الله بن احمد قال حدثني ابي قال بلغني عن سفيان بن
عيينة قال قدم ايوب وعمرو بن عبيد مكة فكانا احسن اصحابا قال وقدما بعد ذلك فكانا اقبح اصحاب وخاصم عمرو حتى اصبح ٥
حدثنا خالد بن النضر القرشي قال حدثنا اسحق بن ابراهيم بن حبيب بن الشهيد قال حدثنا فرقد بن يشر الفسي قال سمعت عمرو بن عبيد يقول يؤتى
يوم القيمة فاقف بين يدي الله فيقول لي قلت ان القاتل في النار فاقول انت قلته ثم تلا هذه الآية ومن يقتل مؤمنا متعمدا فجزاؤه
جهنم حتى فرغ من الآية فقلت وما في البيت امرؤ من آل يتنا وقال لك لنا قلت ان الله لا يغفر ان يشرك به ويغفر ما دون ذلك

لمن يشاء من ابن علمت اني لا اشاء ان اغفر لهذا فما رد علي شيئا ٥ حدثنا خالد بن النضر قال حدثنا علي بن النضر قال حدثنا العلاء
بن عبد الجبار قال حدثنا يونس بن المعلم بن الاعلم عن ابيه قال جاء عمرو بن عبيد واسمعيل المكي الى ابن شبرمة فسأله عن رجل زنى كان
لصقا رأسه مجزوز ونصف لحيته فقال لهما اتقيا الله لا تغرا الناس امرا وتسترا خلافه قال فقال عمرو والله ما اخذ عنه الا ليفضحه
وكبر فاخذ عنه في المنام ٥ حدثنا الحسن بن علي بن شبيب قال حدثنا سلمة بن ايوب صاحب البصري قال حدثنا صاحب لنا اسمعيل
اخو عبد الكريم عن حماد بن زيد قال قال ايوب كنا نرى ان هرون لم يعقل حتى رأيته يعني هرون بن رئاب واقفا مع عمرو بن عبيد ٥
حدثنا محمد بن اسمعيل قال حدثنا عفان قال حدثنا معاذ بن معاذ عن مخلد بن حسين قال كلم عمرو بن عبيد ايوب بحرفه قال
فكلمه فقال له يا ابا بكر فاتاه فحرفه قال فحرفه قلت لايوب كيف تأتيه قال اهوي ٥ حدثنا معاذ بن المثنى قال حدثنا محمد بن المنهال
قال حدثنا يزيد بن زريع قال حدثنا ايوب انه خبر مرة قال شهدت عمرو بن عبيد اتاه واصل الغزال ابو حذيفة قال وكان خطيبا لقوم
يعني المعتزلة فقال له عمرو تكلم يا ابا حذيفة فخطب وابلغ ثم سكت فقال عمرو تزوروا ان كان الهدى كان الهدى ايليا ان الهدى ايليا يزيد على هذا ٥
حدثنا معاذ قال حدثنا محمد بن المنهال الضرير قال حدثنا جميل بن ابراهيم ابو ابراهيم النضري قال كان عمرو بن عبيد يأتينا البصرة
اصحاب البصري اذ كان عبد الاعلى بن عبد الاعلى حاضرا فكان اذا قام كنا نتبعه لنعلم رأيه وسمته حتى اذا كان ذات يوم قام فاتبعته
حتى اذا دخل مسجده فقعد فيه وقفاه اتى فاتاه رجلان غريبان من اهل الجبال فرموا اليه فقالا له يا ابا عثمان ما ترى ما يوهمانا بلادنا
من الكلام قال موتوا كرما قال ثم التفت الي فقال لا تزال تجيئنا ٥ حدثنا معاذ قال حدثنا محمد بن المنهال قال حدثنا حميد بن ابراهيم
قال سألت عمرو بن عبيد عن هذه الآية ومن لم يحكم بما انزل الله فاولئك هم الفاسقون قال قلت هم اهل الشرك قال نعم ٥ حدثنا معاذ
قال حدثنا محمد بن المنهال قال حدثنا يزيد بن زريع قال لقي حوشب العابد عمرو بن عبيد فقال له حوشب ما لي اراك جاثيا وكك
وخالفوك فالكرف لو ترى ولاسى على قتاده ٥ حدثنا يحيى بن عثمان قال حدثنا اسمعيل بن مسلمة بن قعنب قال حدثنا وهيب بن خالد
عن ايوب السختياني قال ما رأيت عمرو بن عبيد ترفع فيها منذ كان ٥ حدثنا يحيى قال حدثنا اسمعيل قال حدثنا وهيب بن خالد عن عبد الله
الخراساني قال كان لعمرو بن عبيد والحسن منزلة فلما بان له ما بان اتى الحسن فكلمه فيما بينه وبينه فقال الحسن لا نعاوده فاذيه
فقال الحسن لا ولا كرامة قال فلما ولى عمرو قال الحسن والله لا يفلح ابدا ٥ حدثنا محمد بن اسمعيل قال حدثنا يحيى بن اسد الكشي
قال حدثنا معاذ بن معاذ قال شهدت عمرو بن عبيد وذكر له ان اهل العجوز يركبون اقواما حشو ذكر امورد فيحتاج الوزير ان يسد الكشي
الشيل ان يخرج عليهم بالسيف ٥ حدثنا ابراهيم بن هاشم قال حدثنا ابراهيم بن محمد بن عرعرة قال حدثنا ابو داود ٥ حدثني عبد الله
بن عبد الله الرازي قال لم يكن احد احب الي من عمرو بن عبيد قبل ان تكرث لقد كنت اشتهي ان اراه اليه فاقول من كلم استوحشت منه فلقيته
يوما في الطريق فاردت ان اروغ عنه فلم اقدر فقال يا ابا بكر ليس هاهنا ايوب ولا يونس ٥ حدثنا محمد بن عوف قال حدثنا
اسحق بن ابراهيم بن حبيب بن الشهيد قال حدثنا محمد بن حميد الطويل عن انس بن النضر قال مررت بعمرو بن عبيد فجلست اليه فذكرنا شيئا
فقلت ما هاهنا كذا يقول اصحابنا قال وما اصحابك لا ابا لك قلت ايوب ويونس وعوف والتيمي فقال اولئك الجاثون جاثوا موات
غير احياء ٥ حدثنا عبد الله بن موسى الدارمي قال حدثنا ابراهيم بن محمد بن عرعرة قال حدثنا معاذ بن معاذ قال كنت عند عمرو بن عبيد
فجاء عثمان فجلس فجعل يحدثه فقال يا ابا عثمان سمعت كلاما هو والله الكفر فقال لا تعجل بالكفر فما سمعت قال كنت عند

يا هشام ابن أبي وقاص فقال أنت يا ابن أبي لهب وذكر من خلقت وجيدا في اللوح المحفوظ فسكت عمر وساعته ثم قال لأبي كان ذلك اللوح المحفوظ
ما عمل أبي لهب يرفع ولا على الوجه ورفع فقال عثمان هذا والله الدين ○ حدثنا محمد بن عثمان بن أبي شيبة قال حدثنا الفرات بن محمد
قال حدثنا أبو بكر بن عياش عن الأعمش قال قلت لعمرو بن عبيد كيف الذي بينك وبين الناس قال أدعوهم إلى الهدى وأصبر على الأذى ○
حدثنا محمد بن عيسى قال حدثنا أحمد بن معوية الباهلي قال سمعت الفضيل يقول لما رجع على عمرو بن عبيد ورجل جالس معه فرد الرجل
وقال السلام عليك يا فلان ما تجلس هاهنا ○ حدثنا هارون بن العباس الهاشمي قال حدثنا موسى بن هشام قال حدثنا إسماعيل بن علية
قال حدثني أيوب بن هشام قال تكلم رجل يوما فقال عمرو بن عبيد لسمعوا فما كلام الحسن وابن سيرين والنخعي والشعبي عندما تسمعون
الآخر فحيض مطر وجه ○ حدثنا هارون بن العباس قال حدثنا موسى بن هشام قال حدثنا إسماعيل بن علية قال أول من تكلم في الاعتزال واصل
بن عطاء الغزال ثم دخل معه عمرو بن عبيد في ذلك وأعجب به وزوجه أخته فبلغنا أنه قال لها ذات يوم ويحك رجلا صالحا لا أرى يكون خليفة ○
هذا وأمل بعد عمرو بن عبيد ○ حدثنا جدي رحمه الله قال حدثنا سعيد بن عامر عن جرير بن حازم عن حماد بن سلمة
قال كنت عند يونس بن عبيد فجاء رجل فقال يا أبا عبد الله نهانا داعي عن مجالسة عمرو بن عبيد وقد دخل عليه ابنك فقيل قال ابني قال نعم
فلم ابنه جئت إليه فقال يا بني لا تعرف أبي عمرو بن عبيد ثم دخل عليه قال فجعل يعنفه فقال يونس لنهاك
عن الزنا والسرقة وشرب الخمر ولا تلقاه الله مهتاجا في أن تلقاه بزنا عمرو وأصحاب عمرو ○ حدثنا أحمد بن علي الأبار
قال حدثنا عبيد بن هشام قال حدثنا عبيد الله بن عمر قال دفع إلى أبي مال وأشرك بيني وبين معتمر فقدمنا البصرة فجاء إلى المعتمر
أيوب فقال ابن هذا قال فنزى عمرو بن عبيد وكان عليه الثياب والناس يعني معه فقمت وسمعت منه فقال لي معتمر
أجمع بيني وبين أيوب وسمع وعمرو فكلامني ○ حدثنا إبراهيم بن محمد قال حدثنا سليمان بن حرب قال حدثنا بكر بن حبان
الدقاق قال جلست إلى عمرو بن عبيد يوما فجاء أصحاب الأثر فذكروا إسنادا وأنه لا يعرف عنه قلت فابن جريج ثقة وأن قال كخالف
أن النبي صلى الله عليه وسلم قال هذا قلت فتخالف أنت أن النبي صلى الله عليه وسلم يقوله قال كخالف أن النبي صلى الله عليه وسلم يقوله قال كان
يكاد أن يقول يا بكر بن حبان الفرع ○ حدثنا إبراهيم بن محمد قال حدثنا مسلم بن إبراهيم قال حدثنا نوح بن قيس قال كان
بين عمرو بن عبيد وبين أبي خالد رقيش إخاء وكان بين أن يفرقا فكان إذا صلى في المسجد يقول كأنه عود قال فقلت لخالد أما ترى
عمرو ما أخشعه وأعبده فقال ما تراه إذا صلى في البيت كيف يصلي قال فنظرت إليه إذا صلى في البيت يلتفت يمينا وشمالا ○
عمرو بن عبد الغفار الفقيمي منكر الحديث وحديثه ما حدثنا أحمد بن جعفر الثانية قال حدثنا محمد بن يزيد
النفيلي قال حدثنا عمرو بن عبد الغفار قال حدثنا الأعمش عن أبي وائل عن ابن مسعود قال سمعت رسول الله صلى الله عليه وسلم يقول
تاركوا الترك ما تركوكم ولا تجاوزوا الحبشة في بلادهم فإنهم آفة الدين فإذا أدوا الجزية فاذلوهم فإذا أنهروا الإسلام
وقرؤوا القرآن وتعلموا العربية وأحبوا في المجالس وراجعوا الرجال الكلام فاتركوا للعرب وبلادهم ولا تناكحوا الكورة فإن لهم
أصل يدعون إلى غير الوفا ولو كان هذا الدين معلق بالثريا لتناوله نوع وأبناء فارس ○ أول الحديث وآخره قوله تاركوا الترك ما تركوكم
ولو كان هذا الدين معلق فدونه وغير هذا الإسناد وشاهد الحديث لا أصل له ○ **عمرو بن عبد الجبار السنجاني**
رأى شباب ولا يتابع على حديثه حدثنا داود بن إبراهيم أبو شيبة قال حدثنا عبيد بن صدقة الثقفي قال حدثنا عمرو بن عبد الجبار

العسقلاني قال حدثنا عبيد بن حسان عن أبي سنان عن يحيى بن سعيد عن سعيد بن المسيب عن أبي هريرة قال قال رسول الله صلى الله عليه وسلم
أيما رجل وليستا بأميان الرجل بنو الجنان ولا ينفرق حتى يستأذن والمرأة يكون مع القوم فيحضر ولا ينفرق حتى يستأذن وهذين الإسنادين
عمرو بن عثمان الكلابي الرقي حدثنا أحمد بن علي الأبار قال سألت علي بن حجر الرقي عن عمرو بن عثمان الكلابي فقال كان
الناس عندنا يقال له لبوة فمات فجاء إلى أمه يكتبه ليبعثه فقال لي عمرو بن عثمان الكلابي حين ينشي منها الجيب فكان يحرث منها
فلما مات عمرو بن عثمان ردوها على فردوها على أهلها ○ **عمرو بن عثمان الثقفي عن الثوري ولا يتابع عليه**
حدثنا أحمد بن منصور النيسابوري الرمادي قال حدثنا محمد بن عثمان بن أبي صفوان الثقفي قال حدثنا أبي قال حدثنا سفيان بن عيينة عن
عن عبد الرحمن بن عبد الله بن أبي بكر عن النبي صلى الله عليه وسلم قال المتفقتان ربا وامرأة سول الله صلى الله عليه وسلم باستباغ الوضوء
حدثنا محمد بن عبيد قال حدثنا أبو نعيم قال حدثنا سفيان عن سماك عن عبد الرحمن بن عبد الله عن أبيه قال المتفقتان مصفقة ربا موقوف هذا أولى
وأما أمر رسول الله صلى الله عليه وسلم باستباغ الوضوء فلا أصل له بهذا الإسناد وحديث الثوري وقد رواه بغير هذا الإسناد كأنه حديث
دخل حديث والمتن يرويا بغير هذا الإسناد بخلاف هذا الإسناد ○ **عمرو بن أبي عمرو مولى المطلب عبد الله بن حنطب**
حدثنا محمد بن إسماعيل قال حدثنا العباس بن محمد قال سمعت يحيى يقول عمرو بن أبي عمرو لا يحتج بحديثه حدثنا عباس
في موضع آخر قال سمعت يحيى قال كان مالك يروي عن عمرو بن أبي عمرو وكان يستضعفه ○ حدثنا عبد الله بن أحمد بن حنبل
سئل عن عمرو بن أبي عمرو فقال ليس به بأس يروي عنه مالك بن أنس ○ حدثنا أحمد بن محمود قال حدثنا عثمان بن سعيد قال سمعت يحيى
قال عمرو بن أبي عمرو الذي يروي عن عكرمة ليس بالقوي ○ **عمرو بن عطية الوادعي عن أبيه عن عكرمة**
حدثني أبي قال حدثنا موسى قال سمعت البخاري قال عمرو بن عطية الوادعي عن أبيه عن عكرمة في حديثه نظر ○ وهذا الحديث حدثناه محمد بن المظفر
المودب قال حدثنا محمد بن بشر قال حدثنا عمرو بن عطية الوادعي عن أبيه عن عكرمة عن ابن عباس أن النبي صلى الله عليه وسلم قال وقتل مسلم
صابرا كتبتها مقبلا غير مدبر فهو شهيد ○ هذا يروى من غير هذا الوجه بإسناد صالح ○ **عمرو بن عطية العوفي**
حدثنا أبي قال حدثنا موسى قال سمعت البخاري قال عمرو بن عطية العوفي في حديثه نظر ○ حدثناه محمد بن عثمان قال حدثنا أحمد بن عطاء الأوابش
قال حدثنا عمرو بن عطية عن أبيه عن عدي بن ثابت أن ناسا من الحي جاءوا إلى النبي صلى الله عليه وسلم فقالوا كنا في أسيرة مع رسول الله صلى الله عليه وسلم
فقال يا بادر فقلت لبيك يا رسول الله جعلني الله فداك قال إن الأكثرين هم الأقلون يوم القيامة فأعادها ثلاث مرات فقال في الثالثة
إن الأكثرين المستقلين يوم القيامة لأمر خيلا يمينا وشمالا وأمامها كذبوها كذبوها ○ وهذا يروى من غير هذا الوجه بإسناد صالح
عمرو بن فايد الأسواري كان يذهب إلى القدر ولا اعتزال ولا يقيم الحديث
حدثنا زكريا بن يحيى قال حدثنا أبو زكريا يحيى بن يحيى الحماني قال حدثنا محمد بن عبد الغفار العطار قال ثابت الغنوي ليلة مات عمرو بن فايد
كان سريره مرواب في المسجد وعليه برد وجوده الشعر وقائل يقول ويوم الدين كفرا مدولي سبيل الله أهل الإسلام
وحديثه ما حدثنا علي بن عبد العزيز قال حدثنا علي بن حماد البزار قال حدثنا عمرو بن فايد الأسواري قال حدثنا يحيى بن مسلم عن الحسن
وعطاء عن جابر أن رسول الله صلى الله عليه وسلم قال لا تؤمن آخر بقوم ولا يتابعه عليه أحد دونه ومثله بهذا الإسناد صالح
وقد رواه غير هذا الإسناد عن أبي قتادة عن النبي صلى الله عليه وسلم بإسناد أصلح من هذا ○ **عمرو بن مسلم الجندي**
حدثنا عبد الله بن أحمد قال قلت ليحيى شيخ رواه عنه أبو علية ومعمر فقال له عمرو بن مسلم قال الجندي قلت نعم قال هو أمدود وهو

زجير ومعروف عمرو ٥ قلت يحيى بن مسلم بن جبير احب الى من عمرو قال نعم ٥ حدثنا عبد الله قال سألت ابى قلت له عمرو بن
مسلم الجندى الذى روى عنه ابن جريج ومعمر قلت هو اصغر او مسلم بن جبير فقال هو ضعيف ٥ حدثنا محمد بن عبيس ثنا حدثنا ابى
قال حدثنا على قال سمعت يحيى وذكر عمرو بن مسلم صاحب طاوس يحرك يده فقال ما زلت اهاب مسلم بن جبير الا استلمه ٥ حدثنا محمد بن ادريس
عباس قال سمعت يحيى قال عمرو بن مسلم صاحب طاوس ليس به بأس ٥

عمرو بن مرزوق الباهلى ابو عثمان

حدثنا محمد بن بكر قال حدثنا الحسن بن شجاع البلخى قال سمعت على بن المدينى يقول انكر حديث الفضل بن دكين وعمرو بن مرزوق وعمر بن حفص بن غياث ٥ قلت فى اصل كتاب محمد بن مسلم رواه احمد بن ابى شيبة بالكتابة سألت ابا الوليد
عن عمرو بن مرزوق فقال لا اقول انه شيئا فجهدت فابى ٥ حدثنى ادريس بن عبد الكريم المقرئ قال حدثنا الفضل بن زياد قال سمعت
ابا عبد الله وسئل عن عمرو بن مرزوق فقال ما فى به علم فقيل له انهم يقولون كان يختلف مع ابى داود فقال ابو عبد الله كم دوا عن شعبة
فقيل نحو ثلثة الاف فقال كان ابو داود يرى اكثر ثم ذكر ابو عبد الله عمرو بن مرزوق فقال كان صاحب غزو وخير ٥

عمرو بن النضر عن اسمعيل بن ابى خالد لا يتابع على حديثه ولا يعرف الا به

حدثنا ابراهيم بن محمد الشيبانى قال حدثنا الوليد بن عمرو بن بكير قال حدثنا عمرو بن النضر عن اسمعيل بن ابى خالد عن قيس بن ابى حازم
عن خباب قال كنت اصنع للعاص بن وائل سيفا فجئته اتقاضاه فقال لا والله حتى تكفر بمحمد فقلت لا والله حتى يميتك الله ثم يبعثك
قال وانى لميت ثم مبعوث قال نعم ٥

عمرو بن واقد الدمشقى

حدثنا اسير بن مضر قال سمعنا الخاتم قال عمرو بن واقد الدمشقى مولى بنى امية منكر الحديث ٥ وفى حديثه ما حدثناه احمد بن داود
الموصلى قال حدثنا هشام بن عمار قال حدثنا عمرو بن واقد قال حدثنى يونس بن ميسرة بن حلبس عن ابى ادريس الخولانى عن معاذ بن جبل عن النبى صلى الله
عليه وسلم قال الصراط المستقيم كتاب الله ٥ وذكر هذا باسناد اصلح من هذا

عمرو بن واقد بصرى عن محمد بن عمرو ولا يتابع على حديثه

حدثنا محمد بن جعفر قال حدثنا نصر بن على قال حدثنا عمرو بن واقد قال حدثنا محمد بن عمرو عن ابى سلمة عن ابى هريرة
قال قال رسول الله صلى الله عليه وسلم من ولى عشرة حتى يؤدى القيامة مغلولة الى عنقه اما ان يكفها العدل واما ان يوبقه الجور ٥ وهذا
ايضا يروى باسناد اصلح من هذا ٥

حدثنا عمرو بن هاشم الجنبى كوفى

حدثنا ادم بن موسى قال سمعت البخارى
قال عمرو بن هاشم الجنبى كوفى فيه نظر ٥ وفى حديثه ما حدثناه على بن الحسين الفرى قال حدثنا ابو بكر بن عروة قال حدثنا ابو مالك الجنبى
عن عبد الله عن نافع عن ابن عمر انه لا نكاح الا بولى وشاهدين ٥ حدثنا عبد الله بن احمد قال حدثنى ابى قال ابو مالك الجنبى
يروى ولم يكن صاحب الحديث ولا يتابع عمرو بن هاشم على هذا الحديث ٥ وقد روى غير هذا الوجه باسناد ليس بالقوى ٥ عثمان بن صالح

عمرو بن هاشم عن ابن عجلان مجهول النقل الحديث ولا يتابع على حديثه

قال حدثنا على بن عبد الله بن مبشر قال حدثنا عمرو بن هاشم عن محمد بن عجلان عن نافع عن ابن عمر قال رأيت رسول الله صلى الله عليه وسلم يتشهد على جوده
وهذا يروى عن ابن عجلان عن النبى صلى الله عليه وسلم ٥ انكر ان قال لا يشهد على جوده باسناد جيد

عمرو بن يزيد التيمى ابو برذة كوفى عن عائذ بن مرثد ولا يتابع على حديثه وفى حديثه

ما حدثناه محمد بن اسمعيل قال حدثنا عبيد الله بن اسحق قال حدثنا عمرو بن يزيد التيمى قال حدثنى علقمة بن مرثد عن ابن بريدة عن ابيه قال اخذ رسول
الله صلى الله عليه وسلم من قبل القبلة والجدار ونصب له ابن نصبا ٥ حدثنا محمد قال حدثنا عباس قال سمعت يحيى قال ابو برذة الذى يروى
عنه محمد بن الصلت واحمد بن نصر ضعيف ليس حديثه بشىء وليس هو ولد ابى موسى ٥ اما الذى روى عن النبى صلى الله عليه وسلم فقد روى باسانيد جياد وثابت

عمران بن اوس ضبع عن ابيه

الكلابى ليس يعرف انما روى هذه الدواب وما يشبهها ٥
حدثنا ادم بن موسى قال سمعت البخارى قال عمران بن اوس ضبع عن ابيه ولا يتابع عليه ولا يعرف من سماعه عن عائشة ٥ وعمر الجنبى
حدثناه محمد بن اسمعيل قال حدثنا سعيد بن سليمن قال حدثنا ابو معوية قال حدثنا عمران بن اوس ضبع عن ابيه عن عائشة عن النبى صلى الله عليه وسلم
ذكر لحم فاكل ثم قام فصلى ولم يتوضأ قلت له يا رسول الله اكلت خبزا ولحما ولم تمس ماء ايتوضأ من الطيبين الخبز واللحم ٥ وفى ترك
الوضوء مما مست النار احاديث باسانيد جياد ٥

عمران بن ابى انس ابو انس عن ابى ملكة ولا يتابع على حديثه

حدثنا ابراهيم بن عبد الله قال حدثنا سعيد بن عبد الجبار قال حدثنا ابو تميلة قال حدثنا عمران بن ابى انس ابو انس عن ابى ملكة
عن عائشة ان النبى صلى الله عليه وسلم ادرهم ربا اعظم خرجا عند الله وسبعة وثلثين زنية ٥ وهذا يروى من غير هذا الوجه مرسلا والاسناد
فيه ضعيف ليس ٥

عمران بن ابان الواسطى عن محمد بن مسلم ولا يتابع عليه ولا على غيره شىء من حديثه

حدثناه احمد بن محمد الغيثى قال حدثنا الفضل بن محمد الشعرانى قال حدثنا عمران بن ابان قال حدثنا محمد بن مسلم عن عمرو بن دينار عن المسور
بن مخرمة قال سمعت النبى صلى الله عليه وسلم يقول واحسن شيئا ولا ارى فيها كوفة الشعوب لقيامة وشيئا ضعيفا ٥ وهذا يروى عن غير هذا
الوجه باسانيد جياد ٥

عمران بن حطان عن عائشة ولا يتابع على حديثه وكان يتزندق الخوارج ولا

يثبت سماعه من عائشة

حدثناه حبى رحمه الله قال حدثنا موسى بن اسمعيل قال حدثنا حكم بن نافع قال حدثنا موسى بن اسمعيل قال حدثنا ابى
يسرح عن عمران بن حطان عن عائشة قالت سمعت رسول الله صلى الله عليه وسلم يقول ان الله ليرفع العادل ليجلسه يوم القيامة فيبلغ وسيده الحساب
ما يتمنى ان لا يكون قضى بين اثنين تمرة ٥ حدثنا محمد بن عمر بن خالد قال حدثنا ابى قال حدثنا ابى عن ابيه عن ابى بردة قال ذاكرنا
عمران بن حطان فما سألنا منه صاحبه عرضا يعنى الهوى ٥ وقد روى ابو هريرة عن النبى صلى الله عليه وسلم باسناد صالح وصل ناصيته فكلما دنى بغير سكر
واما الذى هذا فلا يعرف الا من حديث عمران هذا ٥

عمران بن نهيان عن حكيم بن سعد

حدثنا ادم بن موسى قال سمعت البخارى
قال عمران بن نهيان كوفى عن حكيم بن سعد فيه نظر ٥ وفى حديثه ما حدثناه ابراهيم بن محمد قال حدثنا نصر بن على قال حدثنا ابى قال حدثنا عبد الملك
بن مسلم بن سلاع عن عمران بن نهيان عن حكيم بن سعد عن ابى رسول الله صلى الله عليه وسلم كان اذا قام الى الصلوة قال اللهم بك احول وبك اصول وبك اقاتل ٥
وهذا يروى من غير هذا الوجه ضعيف ٥

عمران بن ابى عطاء ابو حمزة القصاب واسمه عن ابن عباس

ولا يتابع على حديثه ولا يعرف الا به

حدثنا محمد بن بشر قال حدثنا مالك بن احمد قال حدثنا على قال سمعت سفين يقول قدم علينا
ابو حمزة صاحب ابن عباس فلم آته ٥ حدثنا عبد الله قال سمعت ابى يقول ابو حمزة عمران بن ابى عطاء القصاب واه ٥ شعبة وهشيم وابو عوانة
وهو صالح الحديث ٥ وفى حديثه ما حدثناه محمد بن خمرويه قال حدثنا فهد بن عوف قال حدثنا ابو عوانة عن ابى حمزة القصاب قال سمعت
ابن عباس يقول كنت غلاما اسعى مع الغلمان فالتفت فاذا النبى صلى الله عليه وسلم خلفى مقبلا فقلت ما جاء النبى صلى الله عليه وسلم الا الى فاستتر بين
حائطين وذلى باب قال فلم اسعه حتى تناول بقفاى فحكانى حكيه قال اذهب فادع معوية وكان كاتبه صلى الله عليه وسلم فسعيت
فاتيت معوية فقلت اجب النبى صلى الله عليه وسلم وذكر الحديث ٥

عمران بن عبد الله المعافرى

حدثنا الحسن بن عون قال حدثنا عثمان بن سعيد قال سألت يحيى بن معين عن عمران بن عبد الله فقال ضعيف جرث عنه الاوزاعى ٥

عمران بن عبد العزيز بن عمر بن عبد الرحمن بن عوف ابو فاتك الزهرى المدنى

حدثنا ادم بن موسى قال سمعت البخارى قال عمران بن عبد العزيز بن عبد الرحمن بن عوف الزهرى ثابت منكر الحديث ٥

وحدثنا ما حدثناه عبد الله بن أحمد بن بشر قال حدثنا يعقوب بن محمد الزهري قال حدثنا عمران بن عبد العزيز بن حمران بن
عبد الرحمن بن عوف قال حدثنا أبو عبيدة بن محمد بن عمار بن ياسر عن جابر بن عبد الله قال جاء عبد الرحمن بن عوف إلى منزلي فقال
فقال هل لك في هذا الوادي المبارك يعني العقيق وفي العقيق تولية وغير هذا الوجه بإسناد جيد ٥ **عمران بن داود**
القطان أبو العوام حدثنا عبد الله بن أحمد قال سألت يحيى بن معين عن عمران القطان فقال أبو العوام داود ضعيف ٥ قال أبي وأرجو
أن يكون صالح الحديث ٥ حدثنا محمد بن عليش قال حدثنا عمر بن علي قال كان عبد الرحمن بن مهدي يحدث عن عمران القطان وكان يحيى لا يحدث
عنه وقد ذكره يحيى يوما فأحسن عليه الثناء وذكر أن كان بينه وبينه شيء ٥ حدثنا زكريا بن يحيى قال حدثنا محمد بن الحسن قال ما
سمعت يحيى يحدث عن عمران القطان وكان عبد الرحمن يحدث عنه ٥ حدثنا محمد بن عليش قال حدثنا العباس قال سمعت يحيى قال كان عمران القطان يبري الأقلام
ولم يكن داعيا ٥ وحدثنا ما حدثناه محمد بن إبراهيم قال حدثنا عمر بن حفص قال حدثنا عمران القطان عن قتادة
عن سعيد بن المسيب عن أبي هريرة عن النبي صلى الله عليه وسلم قال ليس شيء أكرم على الله من الدعاء لا يتابع عليه ولا يعرف إلا بهذا
الإسناد لا عن عمران وفي فضل الدعاء أحاديث قد أقامها مختلفة وغير هذا الوجه ٥ **عمران بن عيينة أخو سفيان**
بن عيينة عن عبد الملك بن عمير كان في حديثه وهم وخطأ وحدثنا ما حدثناه
علي بن عبد الله بن المبارك قال حدثنا يزيد بن المبارك قال حدثنا عمران بن عيينة قال حدثنا عبد الملك بن عمير عن يحيى بن حراش قال
خطبنا عمر بن الخطاب بالجابية فقال إن رسول الله صلى الله عليه وسلم خطبنا في مثل هذا اليوم فقال أوصيكم بأصحابي خيرا
ثم الذين يلونهم ثم الذين يلونهم ثم يفشو الكذب حتى إن الرجل ليقول ما لم يعلم ويشهد على الشهادة ما لم يستشهد عليها
فمن أراد بحبحة الجنة فليلزم الجماعة فإن الشيطان مع الواحد وهو من الاثنين أبعد ألا لا يخلون أحدكم بامرأة فإن ثالثهما
الشيطان ومن سرته حسنته وساءته سيئته فهو مؤمن وقال عمر وبونس بن أبي إسحاق وأبو عوانة وحسين بن واقد وقرة بن خالد
وغيرهم عن عبد الملك بن عمير عن عبد الله بن الزبير عن عمر وروى حماد بن سلمة عن عبد الله بن المختار عن عبد الملك بن عمير عن عبد الله
بن الزبير عن عمر ٥ وقال شيبان النحوي عن عبد الملك بن عمير عن رجل عن ابن الزبير عن عمر ٥ وروى أحمد بن زهير عن عمر ٥ وقال أبو المحياة التيمي عن عبد الملك بن عمير عن قبيصة بن جابر عن عمر
ومحمد بن شعيب الزهراني عن عبد الملك بن عمير عن جابر بن سمرة عن عمر ٥ وقال أبو المحياة التيمي عن عبد الملك بن عمير عن قبيصة بن جابر عن عمر
عمران أبي الفضل عن هشام بن عروة روى عنه إسماعيل بن عياش حديثا غير محفوظ وقد روى مناكير
وحدثنا ما حدثناه إبراهيم بن هاشم قال حدثنا أبو الربيع الزهراني قال حدثنا إسماعيل بن عياش عن عمران أبي الفضل عن هشام بن عروة
عن أبيه عن عائشة قالت كان رسول الله صلى الله عليه وسلم يكره أن يوجر منه نكاح فيأذن منها ٥ حدثنا محمد قال حدثنا عباس
قال سمعت يحيى قال عمران أبي الفضل روى عنه إسماعيل بن عياش ليس بشيء ٥ **عمران بن قليس عن أبي عمرة روى عنه حريث**
أبي مهدي حدثنا أبو زرعة قال سمعت الحماني قال عمران بن قليس عن أبي عمرة روى عنه حريث بن أبي مهدي قال الحماني ونسخ حديثه في الكوفيين ٥
عمران بن مسلم الفراتي الأزدي كوفي حدثنا محمد بن عثمان قال حدثنا أبو أحمد الزبيري قال كان عمران بن مسلم الفراتي قال سألت مجاهدا

عن السلام تأفضي كأنه جزء كلبه ٥ وحدثنا ما حدثناه يحيى بن عثمان بن صالح قال حدثنا نعيم بن حماد قال حدثنا
الفضل بن موسى السيناني قال حدثنا عمران بن مسلم عن عبد الله بن سعيد الكندي في قوله لما يريد الله ليذهب عنكم الرجس أهل البيت
ويطهركم تطهيرا قال جمع رسول الله صلى الله عليه وسلم عليا وفاطمة والحسن والحسين ثم أدار عليهم الكساء فقال هؤلاء أهل بيتي اللهم
أذهب عنهم الرجس وطهرهم تطهيرا ٥ وهذا يروى بإسناد أصلح منه ٥ **عمران بن مسلم عن عبد الله بن دينار**
حدثنا أبو موسى قال سمعت البخاري قال عمران بن مسلم عن عبد الله بن دينار روى عنه يحيى بن سليم منكر الحديث ٥ وحدثنا
ما حدثناه أحمد بن داود أبو موسى قال حدثنا محمد بن أبي السري قال حدثنا يحيى بن سليم الطائفي عن عمران بن مسلم عن عبد الله بن دينار عن ابن عمر
قال سمعت رسول الله صلى الله عليه وسلم يقول في السوق لا إله إلا الله وحده لا شريك له له الملك وله الحمد يحيي ويميت وهو على كل شيء
قدير واجه كتب الله له ألف ألف حسنة ومحا عنه ألف ألف سيئة وبنى له بيتا في الجنة ٥ وقد رواه هذا الحديث عن ابن دينار وكثير
عن سالم ولا أسانيد فيها لين ٥ **عمران بن مسلم القصير بصري أبو بكر** حدثنا محمد بن عليش قال حدثنا
صالح بن أحمد قال حدثنا علي قال سمعت يحيى يقول عمران بن مسلم القصير عبد لبني عقيل وهو ضعيف وقد حدث عنه وكيع وأبو الوليد قال يحيى وكان عمران بن مسلم
وسمعت يحيى يقول قال لي الحسن بن أبي جعفر جاءني عمران وأصحاب له يتكلمون في القدر ٥ فسئل يحيى كان الحسن يحدث عن عمران في إثبات
القدر ما لا يعطى إنسان ٥ **عمران القصير عن أنس روى عنه جعفر بن برقان** حدثنا عبد الله بن أحمد بن حنبل
قال حدثنا محمد بن إسماعيل البخاري قال عمران القصير يحدث عن أنس قال يحيى بن أبي عمران لم يكن به بأس ولم يكن من أهل الحديث كتبت عنه أشياء
فرميت بها ٥ وهذا الحديث حدثناه محمد بن إسماعيل قال حدثنا سعيد بن مسعود قال حدثنا أبو معوية قال حدثنا جعفر بن برقان
عن عمران القصير عن أنس قال حضرت رسول الله صلى الله عليه وسلم سبع عشرة سنة فما أمرني بشيء فجاوزته إلا أنه قال لي ما فعلت هذا كذا وما قدرت كان ٥ وهذا يروى عن أنس بأسانيد لينة ٥ **عمران بن مسلم وكان من الرافضة يروي أحاديث موضوعة**
منها ما حدثناه محمد بن أحمد العبدي قال حدثنا سفيان بن وكيع قال حدثنا علي بن هاشم بن البريد عن زياد بن المنذر عن عمران بن مسلم
عن مالك بن ضمرة عن أبي ذر قال كما أنزلت هذه الآية يوم تبيض وجوه وتسود وجوه قال رسول الله صلى الله عليه وسلم يحشر أمتي
يوم القيامة على خمسة آلاف وذكر الحديث ٥ **عمران بن يزيد مولى قريش بصري في حديثه وهم**
حدثنا محمد بن إبراهيم بن حماد قال حدثنا عبيد الله بن محمد التيمي قال حدثنا عمران بن يزيد أبو محمد مولى كان لقريش قال حدثنا
أبو حازم عن سهل بن سعد قال قال رسول الله صلى الله عليه وسلم الدال على الخير كفاعله ٥ حدثنا أبو يحيى بن أبي مسرة قال حدثنا
وحدثنا عبد الله بن رجاء المكي قال حدثنا موسى بن عبيدة الربذي عن إياس بن عامر عن كعب بن عبيد الله بن كعب قال قال رسول الله صلى الله عليه وسلم
الدال على الخير كفاعله ٥ هذا لفظه ٥ **عمران بن يحيى العمي** حدثنا محمد بن عبد الله قال حدثنا صالح بن أحمد قال حدثنا علي قال سألت
يحيى عن عمران العمي فقال لم يكن به بأس ولكن لم يكن من أهل الحديث ٥ وحدثنا ما حدثناه محمد بن أحمد بن الوليد قال حدثنا موسى
بن داود قال حدثنا عمران بن يحيى عن يزيد الرقاشي عن أنس بن مالك قال قال رسول الله صلى الله عليه وسلم أيها الناس اكبوا فإن كبتكم أفنيتكم
فإن أهل النار يبكون في النار الدموع حتى ينقطع ثم يبكون الدم حتى يصير في وجوههم كأمثال الأخاديد ولو أجريت فيها السفن لجرت ٥
وهذا يروى وإن غير هذا الإسناد بإسناد أيضا ليس ٥ **عامر بن شتير عن محمد بن الحنفية** حدثنا أبو موسى قال سمعت
البخاري قال عامر بن شتير عن محمد بن الحنفية كوفي قال البخاري لا يصح ٥ وهذا الحديث حدثناه محمد بن علي قال حدثنا

وحدثنا حكام بن سلم قال حدثنا عنبسة عن علي بن عبد الأعلى عن أبيه عن عامر بن سعد عن أبي الحمراء قال لي عمر بن الخطاب رضي الله عنه وضع خديك على الأرض وقع ويقول لي مثله ثم قال له ارفع خديك لا أصنع ك

عامر بن خارجة عن سعد عن جده سعد

حدثنا أحمد بن موسى قال سمعنا الحاكم أبا عامر خارجة بن سعد عن جده سعد قال الحاكم في إسناده نظر وهذا الحديث

حدثناه يعقوب بن إسحاق الحضرمي قال حدثنا عبيد الله بن محمد التيمي قال حدثنا حفص بن النضر السلمي قال حدثنا عامر بن خارجة عن جده سعد بن مالك أن قوما شكوا إلى رسول الله صلى الله عليه وسلم حموة الهجير فقال احتفوا على الركب وقولوا بين ذيت وفعلوا فسكنوا حتى أحبوا أن يكشف عنهم وفي الإسناد مقال وفي الإسناد اختلاف ألفاظه

عامر بن صالح بن رستم الخزاز عن أيوب بن موسى ولا يتابع على حديثه ولا يعرف إلا به

حدثنا يحيى بن عثمان بن صالح قال حدثنا نعيم بن حماد قال حدثنا أبو بكر عامر بن صالح بن رستم بن عبيد قال حدثنا أيوب بن موسى عن أبيه عن جده عن النبي صلى الله عليه وسلم قال ما نحل والد ولده أفضل من أدب حسن ورواية حكاية أحمد بن مسلم رواية أخرجه أبي الله بالنبي سألت أبا الوليد عن عامر بن أبي عامر الخزاز فقال كتبت عنه حديث أيوب بن موسى عن أبيه عن جده أن النبي صلى الله عليه وسلم قال ما نحل والد ولده أفضل من أدب حسن وكنا نجلس عنده يوما إذ قال حدثنا عطاء بن أبي رباح أو سعيد بن جبير أو كنا فقلت في سنه كم قال في سنه أربع وعشرين قلنا فإن عطاء توفي في سنة بضع عشرة

عامر بن صالح الزبيري في حديثه وهم

حدثنا محمد بن عثمان قال الأعور استعان منه عامر بن صالح بن الحكم قال حدثنا أحمد بن حنبل قال حدثنا عامر بن صالح عن هشام بن عروة عن أبيه عن عائشة أن النبي صلى الله عليه وسلم أمر بلبن الجعد في الدود وأمرها أن يلطف ويطيب

حدثنا محمد بن أحمد قال حدثنا سعيد بن عمرو الأشعثي قال حدثنا فرات بن نافع عن هشام بن عروة عن أبيه عن النبي صلى الله عليه وسلم مثله

حدثنا إبراهيم بن أحمد بن عمر الوكيعي قال حدثنا وكيع عن هشام بن عروة عن أبيه عن النبي صلى الله عليه وسلم نحوه هذا أولى

عامر بن عبد الواحد الأحول

حدثنا محمد بن جعفر التاجر قال حدثنا جميل بن الأسود قال سألت ابن علية عن عامر الأحول فقال سل جرير بن حازم فسألته فأوهنه

حدثنا عبد السلام قال سمعت ابن علية يقول عامر الأحول ليس بالقوي هو ضعيف الحديث

ورحديثه ما حدثناه محمد بن أيوب قال حدثنا محمد بن سنان العوقي قال حدثنا هماد عن عامر الأحول عن عكرمة عن ابن عباس قال توضأ النبي صلى الله عليه وسلم ثلاثا ثلاثا وقد روي هذا من غير هذا الوجه بإسناد أصح من هذا

أبو بكر بن أبي مريم الغساني اسمه عامر ويقال عمرو ويقال بكير

حدثنا عبد الله بن أحمد قال حدثني أبي قال سمعت إسحاق بن أبي هوية يذكر عن علي بن يونس قال لو أردت أن أبا بكر بن أبي مريم على أن يجمع لي فلان وفلان وفلان لفعل يعني بقوله عن أشد بن سعد وغيره من جلة وجليه عبيد لفعل وفي موضع آخر سئل أبي عن أبي بكر بن أبي مريم فقال أبو بكر ضعيف وكان يجمع فلان وفلان وكان علي بن يونس أبرهناه

حدثنا محمد بن عثمان قال حدثنا عباس قال سمعت يحيى قال اسمه بكير بن أبي مريم الغساني عامر

وحدثنا محمد بن إبراهيم الدورقي قال حدثنا القعنبي بن هاشم السمسار قال حدثنا أبو اليمان قال حدثنا أبو بكر بن أبي مريم اسمه بكير

عامر بن أبي الحسن أبو أسامة عن يزيد بن عطاء لا يتابع على حديثه

حدثناه الحسن بن علي بن شبيب قال حدثنا يعقوب بن إسحاق قال حدثنا عامر بن أبي الحسن أبو أسامة قال حدثنا يزيد بن عطاء عن أبي الزبير عن جابر بن عبد الله أن رجلا أتى رسول الله صلى الله عليه وسلم فقال إن امرأتي ولدت غلاما أسود وهذا لفظ حديث فيه زيادة وغيره هذا الوجه

عامر بن عمرو مؤذن أبي سوف عن ثابت لا يتابع على حديثه

حدثنا يحيى بن عثمان بن صالح قال حدثنا عبد الله بن يوسف قال حدثنا عامر بن عمرو مؤذن أبي سوف قال حدثنا ثابت البناني وبريد الرقاشي عن أنس بن مالك أن رسول الله صلى الله عليه وسلم قال ما من مسلم دعا الله تبارك وتعالى إلا أعطاه إحدى ثلاث إما أن يعجل له دعوته وإما أن يدخره له في الآخرة وإما أن يصرف عنه من السوء بقدرها وعن ثابت عن أنس قال قال رسول الله صلى الله عليه وسلم ما من مسلم يدعو بدعوة ليس فيها إثم ولا قطيعة رحم إلا أعطاه الله بها إحدى ثلاث إما أن يعجل له دعوته وإما أن يدخرها له في الآخرة وإما أن يصرف عنه من السوء بقدرها قالوا إذا نكثر قال الله أكثر وفي رواية أخرى

عن أبيه قال سمعه النبي صلى الله عليه وسلم يقول يشد حقوه ولو بعقال ٥ حدثنا حبان رحمه الله قال أخبرنا أبو حمزة
الجوهري قال حدثنا بريد بن مهران أبو المغيرة قال حدثنا قتادة قال قال عمر بن الخطاب ليشد أحدكم حقوه ولو بعقال ٥ هذا أثر

عمارة بن زاذان الصيدلاني حدثنا آدم بن موسى قال سمعت العجاني قال عمارة بن زاذان الصيدلاني ثقة ما يقرب حديثه ٥

عمارة بن غزية حدثنا محمد بن عيسى قال حدثنا صالح قال حدثنا علي قال قلت لسفيان كنت جالست عمارة بن غزية
قال نعم جالسته كم ومرة فلم أحفظ عنه شيئا ثم قال لي سفيان أيش قلت لك أبو سعيد الخدري عن أبيه قال سألته وله أو فيه
قال سفيان هذا ٥ وحدثناه عنه زيد بن أسلم عن عمار بن ياسر ٥

عمارة بن زيد ويقال ابن عمر لا يتابع على حديثه حدثنا عبد الله بن أحمد قال حدثنا يعقوب بن حميد الدورقي قال حدثنا محمد بن هرون قال سمعت عمارة بن زيد قال
يقول سمعت ابن عمر يقول كنا عند رسول الله صلى الله عليه وسلم فجاء رجل فقال السلام عليكم فقال رسول الله صلى الله
عليه وسلم عشرا ثم جاء آخر فقال السلام عليكم ورحمة الله فقال رسول الله صلى الله عليه وسلم عشرين ثم جاء آخر
فقال السلام عليكم ورحمة الله وبركاته فقال النبي صلى الله عليه وسلم ثلاثون ٥ هذا يرويه عن هذا الوجه بأصل هذا الإسناد

عمارة بن عمار الأيلي عن فروة بن أبي المغراء مجهول والحديث منكر

حدثنا روح بن الفرج قال حدثنا عبد الأول بن إسماعيل الهمداني قال حدثنا أبو أمية عمارة بن عمار عن فروة بن أبي المغراء عن أبي سلمة
بن عبد الرحمن عن أبي هريرة أن النبي صلى الله عليه وسلم قال وكثرة ضحكه استخف بحقه وكثرة مزاحه ذهبت مهابته وكثرة
الحياء عاينته ذهبت مهابته ٥ هذا يروى عن عمر بن الخطاب رضي الله عنه موقوفا ٥ حدثنا محمد بن جعفر بن محمد بن أبي عثمان قال حدثنا
عبد الله بن محمد بن عائشة قال حدثنا درست بن حمزة الأشعري غالب الفكاني عن مالك بن دينار عن الأحنف بن قيس قال قال لي عمر يا أحنف
وكثرة ضحكه قلة هيبته ومن كثر استخف به ومن كثر كلامه كثر سقطه ومن كثر سقطه قل حياؤه
ومن قل حياؤه قل ورعه ومن قل ورعه مات قلبه ٥

عمر بن إسحاق أبو محمد حدثنا زكريا بن يحيى قال حدثنا
أبو موسى محمد بن المثنى قال حدثني محمد بن عبد الله الأنصاري قال حدثني رجل قال قلت لعمر بن إسحاق قال لا أدري إلا أنه
ذكر عن رجل لا يستطيع أن يقول فيه شيئا أو عن ٥ حدثنا محمد بن عيسى قال حدثنا عباس قال سمعت يحيى قال عمر بن إسحاق
لا يساوي شيئا ولكن يكتب حديثه ٥

عمر بن سعيد حدثنا محمد بن عيسى قال حدثنا صالح قال حدثنا علي قال سمعت
يحيى يقول لم يكن عمر بن سعيد ممن يعتمد عليه ٥

عمر بن الخطاب شامي عن حريز بن عثمان عن عبد الرحمن بن جبير ولا يتابع عليه ولا يعرف للأب

حدثناه إبراهيم بن يوسف قال حدثنا محمد بن عوف
الحمصي قال حدثنا عمر بن الخطاب بن عرفة قال حدثنا عمر بن الخطاب الخطابي عن حريز بن عثمان عن عبد الرحمن بن جبير بن نفير عن أبيه عن جده
ولا أحسبه إلا ذكر عن النبي صلى الله عليه وسلم قال لا يزني عبد ولد زنا حتى يعمل عليه الكبار أهل الشام فيكون كالجبل
الأبيض وذكر الحديث ٥

عمر بن عمران الحنفي عن ابن جريج في حديثه وهم وغلط

حدثناه أحمد بن محمد بن مدرك قال حدثنا محمد بن حبيب الواسطي قال حدثنا عمر بن عمران الحنفي عن ابن جريج عن عطاء عن ابن عباس

عن النبي صلى الله عليه وسلم قال ليس من أبي الصباح السفوح هيان ولا رجيح بحر أن هو عرفه وأن عبد الله عراج
الدين داعي كعب بن عاصم الأشعري عن النبي صلى الله عليه وسلم ٥

عمار بن سعد الفرك مدني

حدثني آدم بن موسى قال سمعنا العجاني قال عمار بن سعد الفرك قل يتابع على حديثه ٥ وهذا الحديث حدثناه أحمد بن محمد بن موسى
النوفلي قال حدثنا يعقوب بن حميد بن كاسب قال حدثنا عبد الرحمن بن سعيد المودب عن عمه حفص بن عمار بن سعد عن أبيه عن جده
أن النبي صلى الله عليه وسلم كان يخرج إلى العيد في طريق ويرجع على طريق آخر ٥ وقد روي عن النبي صلى الله عليه وسلم
بإسناد أجود من هذا أنه كان يخرج يوم العيد في طريق ويرجع في غيره ٥

عمار بن مروان أبو ياسر

قال لنا محمد بن أبي بكر بن الصباح سألت علي بن عبد الله المديني عن هذا الشيخ فلم يعرفه يعني عمار بن مروان قال أبو جعفر العقيلي
قال لي موسى بن هرون عمار أبو ياسر ثقة وكذا الحديث ٥ وحدثناه محمد بن أبي بكر بن الصباح قال
حدثنا عمار بن مروان قال حدثنا عبد الله بن الفضل ومحمد بن عبيد عن عبيد الله بن أبي بكر عن أنس قال قال رسول الله صلى الله عليه وسلم
اللهم بارك لأمتي في بكورها ٥ وهذان وإن كان هذا الإسناد بإسناد جيد ٥

عمار بن علقمة عن أمه عن عائشة إسناد مجهول ولا يتابع عليه

حدثني آدم بن موسى قال سمعنا العجاني قال عمار بن علقمة أو عمار بن علقمة لا يتابع عليه
وهذا الحديث حدثناه محمد بن بكر البلخي قال حدثنا بشر بن آدم بن بلت أن هنا السمان قال حدثني عمار بن علقمة العجاني عن أمه أم سعيد
بنت الأسود العجانية عن أمها أنها أخبرتها أنها دخلت على أم سلمة فسألتها عن الغبيط فأخبرتها أم سلمة أنها أصبحت يوم الجمعة
وعند رسول الله إلى الصلاة فإذا تهيأ جاءت لها ونساء رسول الله صلى الله عليه وسلم أغنامنا وهكذا فلم تزل جالسة على جريدتها والقت
حتى أقبل النبي صلى الله عليه وسلم منصرفا والصلاة فلما سمعناه سكتنا حتى قام وقمنا البيت فالقى جريدته على الغبيط فقال
أف أف أخرجا فاستقيا ثم تكلم بالكلمة فخرجت أم سلمة وفعلت الذي أمرها والاستقاء فأتت بماء كثير قد أصل فلما أن كثر الماء
ذكرت أخرى لم أكلته فوجدته في أول جمعتين منها أهدي لرسول الله صلى الله عليه وسلم عنق فلست بعضه فسألها رسول
الله صلى الله عليه وسلم عما فات فأخبرته فقال ذاك لحما ظللت ناكلته فلا تعودي إنه ولا ما حبيتك لما ظللتما فيه والغبيط
واخبرتني أم صاحبتها أنها قالت مثل الذي قالت والحم ٥ وفي الغبيط أحاديث جياد بألفاظ مختلفة فأما كونه هنا فالمتن والذي فيه

عمارة بن أبي فروة عن الزهري

حدثنا آدم بن موسى قال سمعنا العجاني قال عمارة بن أبي فروة عن الزهري لا يتابع على
حديثه وهذا الحديث حدثناه روح بن الفرج قال حدثنا يحيى بن عبد الله بن بكير قال حدثنا الليث بن سعد عن يزيد بن أبي حبيب عن عمارة
أبي فروة أن محمد بن مسلم حدثه أن عمرة بنت عبد الرحمن بن سعد بن زرارة أن عائشة حدثتها أن رسول الله صلى الله عليه وسلم
قال إذا زنت الأمة فاجلدوها فإن زنت فاجلدوها فإن زنت فاجلدوها ثم بيعوها ولو بضفير والضفير الحبل ٥ وقال مالك بن أنس
ومعمر بن راشد عن الزهري عن عبيد الله بن عبد الله بن عتبة عن أبي هريرة وزيد بن خالد ٥ وقال ابن عيينة عن الزهري عن عبيد الله بن عبد الله عن أبي هريرة وزيد بن خالد
وشبل ٥ وقال عقيل عن الزهري عن عبيد الله عن شبل بن خليد المزني عن مالك بن عبد الله أو نبيه وقال الزبيدي عن الزهري عن عبيد الله عن شبل بن خليد المزني عن
الليث بن مالك الأويسي ٥ وقال ابن وهب عن يونس عن ابن شهاب عن عبيد الله عن شبل بن خليد المزني عن عبد الله بن مالك الأويسي وقال معمر قال عبد الله
أخبرني زيد بن خالد عن النبي صلى الله عليه وسلم نحوه ٥ وقال ابن أبي الزناد عن الزهري عن عبيد الله عن شبل بن خليد المزني عن عبد الله

الاوسي وقال الحسن بن عبد الحميد عن مسعود عن الزهري بن خليفة أو عنبسة عن أبي هريرة ٥ وقال محمد بن راشد عن الزهري
عن حميد بن عبد الرحمن بن عوف ٥ والمحفوظ رواية مالك ويونس وعقيل وهما حافظان عند الزهري عن عبيد الله عن أبي
هريرة خالد عن عبد الله عن سهل بن خليفة عن عبد الله بن مالك الاوسي وسائر ذلك غير محفوظ ٥

وحسبنا الله ونعم الوكيل ... وصلى الله على نبيه محمد وآله وسلم

يتلوه في الجزء التاسع ... عثمان بن أبي معوية الدهني

بقراءة الشيخ الامام الشيخ المسند الرحلة أبي طاهر محمد بن أحمد بن أبي القاسم الصوفي المعروف بابن الرقاء أدام الله بركاته عن
الشيخ أبي القاسم عبد الرحمن بن أبي العلاء بن عبد الله بن عبد الرحمن عن شيخه المذكور في أول الجزء الشيخ أبي الفتح نصر بن أحمد بن عمر بن
أحمد بن أبي الطيب الطوسي صاحب الشيخ الفاضل السديد المسند أبي جعفر محمد بن أحمد بن محمد بن أبي القاسم حكاية عن شيوخه
والسند أبو العباس أحمد بن أحمد بن علي الذهبي وأحمد بن منصور بن محسن منصور المؤدب المعروف بابن الموفق ومحمد بن أحمد بن عامر
بياقا وأبو العباس أحمد بن أبي بكر بن أبي القاسم بن العباس من فوقه ... وعلي بن محمد بن علي الدامغاني
وعلي بن محمد بن علي الصيدلاني وأبو عبد الرحمن عبد بن محمد بن أحمد البناء الشوكي ومحمد بن أحمد بن القاسم بن علي بن أبي
نصر الشوكي وأبو الحسن بن أبي الحسن بن أبي الفرج بن أبي طاهر بن محمد بن الفتح بن الخطاب ... سمع
من أبي الحسن بن عبد الرحمن بن علي بن مهران أبو الحسن محمد بن الحسن الحلاب المعروف بابن الفضل بن إسماعيل البناء
وسمع من جدة علي بن مهران أبي الحسن الحلاب أحمد بن محمد بن أبي نصر أحمد بن محمد الصباغ
وأبي سهل بن محمد بن سهل الطبار ومحمد بن أحمد بن محمد بن منصور الدلال وسمع من أبي الحسن
أبي الفرج علي بن مسهر ومن جده عمر بن جميع أبي الخير الجبر محمد بن محمد بن أحمد بن عمر بن يوسف الدينوري
وسمع من جده عمر بن سعيد الطوسي ومن جده عمر بن هشام بن يحيى بن الحسن أبي الفرج
علي بن مسهر محمد بن أبي بكر بن علي الناعباني المشرف وأحمد بن أبي بكر بن شكر بن سبط بن العجمي الديباجي وجماعة
لهم ذلك في مجلس آخر بما في السابع جمادى الأولى من سنة أربع وأربعين وخمسمائة وطابع
سمع جميع هذا الجزء الشيخ الامام الحافظ أبو عبد العزيز محمود بن أحمد بن محمد بن الحسن بن الأخضر
الدوار بقراءته ... العسقلاني ... عن أبي الحسن علي بن عبد الله بن أبي الحسن بن أبي الفضل بن أبي الحسن بن أبي الفضل
وأبي عبد الواحد بن أحمد المقدسي بقراءته وذلك في سوالف سنة أربعين وستمائة ببغداد

الجزء التاسع من كتاب الضعفاء ومن يتساهل الكذب
ووضع الحديث ومن كثر على حديثه الوهم ومن يتهم
في بعض حديثه ومجهول رواه ما لا يتابع عليه وطائفة
بدعة يغلوا فيها ويدعوا اليها وان كانت
حاله في الحديث مستقيمة مؤلف على حروف المعجم

تأليف الحافظ أبي محمد عبد الغني بن سعيد بن بشير بن مروان الأزدي
رحمه الله

وولده أبي المسلم عبد المنعم جزاه الله
عن أبي الحسن الخراعي عنه

وحدث بنوه الاصبهانيون عن مؤلفه
بإجازة أحمد بن أبي العقبا
رحمه الله

لعبد الرحمن بن محمد بن الحسين الحنفي
بتحبيره عنه نفعه الله
بما فيه

الحمد لله الذي هدانا لهذا
وما كنا لنهتدي لولا أن هدانا الله

وقع الحركة بقلم الحر علي بن روس الاسفاني
... للشيخ أبي المسلم عبد المنعم بن عبد الله بن ... رحمه الله

سمع الجزء على الشيخ الامام أحمد بن محمد الحسن الخياط على الشيخ الجليل السيد أبي القاسم
عبد الرحمن بن عبد الله بن ... حرسها الله على المسلمين ... عبيد وكتب عبد الله
علي الفارس ... وعلي بن داود وأحمد بن الحسن الفارس العلاني ومحمد بن عبد الواحد ... وهبة الله
الحسن بن ... البغدادي والحسن بن الحسين الدمشقي وأحمد بن محمد العاصمي ومحمد بن أحمد الفضائي وعبد الوهاب
بن محمد الفحشي ومسعود الفقيه وأحمد بن الفضل ... الحسن ... العبدي وذلك ... سنة ...

تمت

بلغ ... بن ...

سمع جميع هذا الجزء الشيخ الامام العالم أبو عبد العزيز محمود بن المبارك بن الأخضر ... الامام ... عن الشامي عن العثيقي عن يوسف بن الدخيل عن المصنف أبو طاهر إسماعيل بن ظفر ... عبد الواحد بن ... سماعا
... وسمع ... هلال ... الجزء ... الطيب ... الحارث ... سوالف سنة أحدى وستين ... بغداد ... وصلى الله على محمد وآله وسلم ... الدوار

بسم الله الرحمن الرحيم الحمد لله حق حمده

عمار بن أبي معاوية الدهني حدثنا عبد الله بن أحمد قال حدثنا عبيد الله بن موسى قال أنبأنا أبو عوانة عن عمار بن أبي معاوية الدهني قال سمعت سعيد بن جبير قال لا قلت فاذهب ٥ حدثني عبد الله بن أحمد قال حدثنا الحماني عن علي بن المبارك قال السفين تكون بشر مد وأربعون فقلت أي شيء تستمع ٥ وبحديثه ما حدثناه محمد بن إسماعيل قال حدثنا عمر بن سهل المازني قال حدثنا شعبة عن جابر عن عمار الدهني عن سعيد بن جبير عن ابن عباس أن النبي صلى الله عليه وسلم قال ورينا الله مسيرا ابنا الله لبيتنا في الجنة ٥ وهذا يروى عن عمر واحد من أصحاب النبي صلى الله عليه وسلم عن النبي صلى الله عليه وسلم فإنه أبيد صالحة ٥

عمار بن عمارة أبو هاشم صاحب الزعفران وبحديثه ما حدثنا حدثنا أبو موسى قال سمعنا الحارث قال عمار بن عمارة أبو هاشم صاحب الزعفران فيه يرفعه ٥ وبحديثه ما حدثنا محمد بن إسماعيل قال حدثنا أبو الوليد قال حدثنا أبو هاشم صاحب الزعفران قال حدثني محمد بن عبد الله أن أم سيرين ملك حدثته أن فاطمة جاءت بكسرة خبز إلى النبي صلى الله عليه وسلم فقال ما هذه يا فاطمة قالت قرص خبزته فلم تطب نفسي حتى أتيتك بهذه الكسرة فقال أما إنه أول طعام دخل في فيك منذ ثلاثة أيام ٥ وقد روي نحو هذا بإسناد أصلح وهذا والكلام أكثره ٥

عمار بن سيف الضبي حدثنا محمد بن أبي عمر قال حدثنا محمد بن عبد الله المخرمي قال حدثنا سلم بن زرير قال حدثنا عمار بن سيف عن أم عن عثمان قال كنا مع جرير بن عبد الله فلما أتينا قرقيسيا أسرع السير فقلت له أتيناك لتسرع السير فقال إن رسول الله صلى الله عليه وسلم قال لنا ما بين بيته وبين جبله ودهيله ونهر بل والفرات تجمع إليها جماجم الأرض وكنوزها فتستخرج في الأرض والوتد في الأرض لكوثاه ٥ قال المخرمي سمعت محمد بن معين يقول سمعت يحيى بن آدم يقول لما أتاه عمار بن سيف هذا الحديث على جهة كتاب فرواه ٥

عمار بن عمر بن الخطاب عن أبيه ولا يتابع على حديثه ولا يعرف لأبيه حدثنا محمد بن زكريا قال حدثنا عمار بن عمر بن الخطاب حدثني قال حدثني غالب القطان عن الأعمش عن أبي وائل عن عبد الله بن مسعود قال قال رسول الله صلى الله عليه وسلم من شهد أن لا إله إلا الله وأني رسول الله فقال وأنا أشهد بما شهد به لسنوح الله هذه الشهادة وهي لي عند الله عهد قال رسول الله صلى الله عليه وسلم من لقي بها صاحبه يوم القيامة عنده عهد إن ولا أحزن من وإلا دخل عبدي الجنة ٥

عمار بن إسحاق أخو محمد بن إسحاق عن محمد بن المنكدر ولا يتابع على حديثه وليس بمشهور بالنقل حدثنا الحسن بن علي بن شبيب قال حدثنا عبد الرحمن بن بشير قال حدثنا عمار بن إسحاق أخو محمد بن إسحاق عن محمد بن المنكدر عن جابر بن عبد الله قال خرج رسول الله صلى الله عليه وسلم يوم الفتح إلى الجمار ماشيا وأمر بناقته فأنيخت فلما أخذ يشتغل الرجل جاء رجل فأخذ بزمام الناقة فقال يا رسول الله أي الفضل أفضل قال الكلمة عند أمراء جائر ٥ وأما آخر الحديث فقد روي بإسناد أصلح من هذا

عمار بن زريق أبو المعتمر بصري الغالب على حديثه الوهم ولا يتابع وبحديثه ما حدثناه محمد بن عمران السدوسي قال حدثنا عمار بن زريق قال حدثنا منصور عن شعيب بن الحبحاب عن أبي العالية

ترمقن فعرفنه فقال رسول الله صلى الله عليه وسلم إياكم والدخول على النساء فإنه أحذر لكم أن تقعوا في الهلكة

عمار بن مطر الرهاوي يحدث عن الثقات بمناكير وبحديثه ما حدثناه أحمد بن داود قال حدثنا عمار بن مطر الرهاوي قال حدثنا الليث بن سعد عن صفوان بن سليم عن سليم بن ربيعة عن أبي أمامة قال قال رسول الله صلى الله عليه وسلم لولا بنو إسرائيل لم يخبثوا اللحم ما خنزر اللحم ولولا حواء خانت آدم في قولها لم يخن أنثى زوجها ٥ حدثنا أحمد بن داود قال حدثنا عمار بن مطر قال حدثنا فضيل بن مرزوق عن إبراهيم بن الحسن عن فاطمة بنت الحسين عن أسماء بنت عميس قالت كان رسول الله صلى الله عليه وسلم يوحى إليه ورأسه في حجر علي فلم يحن علي حتى صلى العصر فقال النبي صلى الله عليه وسلم اللهم إن عليا كان في طاعتك فارد عليه الشمس قالت أسماء فوالله لقد رأيتها غابت ثم رأيتها بعد ما غابت ٥ ولا يتابع عليهما بهذا الإسناد وأما الحديث الأول فروي من غير هذا بإسناد صالح وأما الثاني فالرواية فيه لينة وقد روي من هذا بإسناد حسن عن محمد بن سيرين عن أبي هريرة أن النبي صلى الله عليه وسلم قال لم ترد الشمس إلا على يوشع بن نون ٥

عون بن عمارة العبدي يحدث حدثنا آدم بن موسى قال سمعنا الحارث قال عون بن عمارة نعرف وننكر ٥ وبحديثه ما حدثناه محمد بن إسماعيل قال حدثنا الحسن بن علي الحلواني قال حدثنا عون بن عمارة العبدي أبو محمد قال حدثنا عبد الله بن الشخير عن أبيه عن أبي ذر عن النبي صلى الله عليه وسلم قال لا رضاع بعد الفطام ولا يتم بعد الاحتلام ٥ ولا يعرف إلا به وقد روي هذا عن ابن سيرين من قوله ٥

عتبة بن عوف بن ساعدة حدثنا آدم بن موسى قال سمعت الحارث قال عتبة بن عوف بن ساعدة ولم يقع وهذا الحديث حدثنا محمد بن إسماعيل قال حدثنا ابن أبي مريم الهند والحرام قال حدثنا محمد بن طلحة التيمي قال حدثني عبد الرحمن بن مالك عن عبد الرحمن بن عتبة بن عوف بن ساعدة عن أبيه عن جده قال قال النبي صلى الله عليه وسلم إن الشيطان ولعه يعني الهدي ودين الكفر ولم يجعلني ذلك لعاولا تاجرا ولا سخابا في الأسواق وجعل رزقي تحت ظل رمحي ٥ وقد روي هذا بغير هذا الإسناد بإسناد أصلح من هذا

عتبة بن أبي عتبة الفزاري عن عكرمة ولا يتابع عليه رواه عنه مالك بن الحسن وفي مالك نكرة حدثنا يوسف بن موسى قال حدثنا أبو عبد الرحمن قال حدثنا مروان بن معاوية قال حدثنا مالك بن الحسن عن عتبة شيخ ربيعة فزارة عن عكرمة عن ابن عباس قال قال رسول الله صلى الله عليه وسلم إذا أتاكم كريم قوم فأكرموه ٥ وحدثنا محمد بن العباس الأخرم قال حدثنا عمر بن محمد بن الحسن قال حدثنا أبي قال حدثنا عتبة أبو عمرو عن عامر الشعبي عن النبي صلى الله عليه وسلم قال هذه الآية حارية في أجساد العباد فيقبضها الله إذا شاء ويرسلها إذا شاء ٥ هذا هو عند الفزاري ولا يتابع على ابن جميع عامر وقد روي نحو هذا

عتاب بن حرب أبو بشر المزني حدثنا عبد الله بن أحمد قال حدثنا محمد بن إسماعيل البخاري قال حدثنا عتاب بن حرب قال حدثنا عطاء بن أبي رباح ضعيف جدا يحدث عن أبي هريرة ٥ وبحديثه ما حدثناه أحمد بن الحسن قال حدثنا بن بشر بن محمد بن زرارة قال حدثنا عتاب بن حرب قال حدثني جدي أبو عامر الخزاز عن أبي مالك عن عبد الله بن أبي أوفى أن النبي صلى الله عليه وسلم قال إن أخت القوم منهم ٥ لا يتابع عليه حيا وغيره ٥

عتاب بن بشير الجزري حدثنا محمد بن عثمان بن أبي شيبة قال حدثنا خصيف بن عبد الرحمن عن عتاب بن بشير قال كنيته أبو بشر ٥ حدثنا عبد الله بن أحمد قال حدثنا أبي عن عتاب بن بشير قال كنيته أبو بشر ٥ حدثنا محمد بن أحمد بن الحسن قال حدثنا عتاب بن بشير قال حدثنا خصيف عن سعيد بن جبير عن ابن عباس في قوله تعالى ما أنزلنا على عبدنا يوم الفرقان ٥ حدثنا عبد الله بن أحمد قال حدثنا أبي قال حدثنا عتاب بن بشير قال حدثنا خصيف عن سعيد بن جبير عن ابن عباس في قوله تعالى ما أنزلنا على عبدنا يوم الفرقان ٥

عاصم بن أعين عن الثوري في حديثه وهم حدثنا آدم بن منصور عبد الوهاب الخفاف قال حدثنا أبي قال أردت
مسافر عبد الله بن عمر فسألت الحسن عن سفيان الثوري عن منصور بن عبد الرحمن عن أمه عن عائشة قول الله عز وجل
ولله على الناس حج البيت من استطاع إليه سبيلا قال سأل رجل رسول الله صلى الله عليه وسلم عن ذلك فقال السبيل الزاد والراحلة
حدثنا محمد بن إسماعيل قال حدثنا قبيصة وأبو حذيفة قالا حدثنا سفيان عن إبراهيم بن يزيد الخوزي عن محمد بن عباد بن جعفر عن ابن عمر
عن النبي صلى الله عليه وسلم نحوه هذا أولى على ضعف إسناده **عتيبة بن يزيد بن أصرم** حدثنا آدم بن موسى
قال سمعت الحكم قال الكندي عتيبة بن يزيد بن أصرم سمع منه جعفر بن سليمان الضبعي قال حدثنا عتيبة عن يزيد بن أصرم قال سمعت رجلا
فقال إن رجلا من أهل الشرك قيل لرسول الله ترك دينارا أو دينارين فقال كيتان صلوا على صاحبكم وهذا يدل وإن كان هذا الإسناد
باستناد الحج وهذا **عاصم بن عبيد الله بن عاصم بن عمر بن الخطاب رضي الله عنه**
حدثنا أحمد بن علي الأبار قال حدثنا جابر بن موسى قال حدثنا عفان قال كان شعبة يقول عاصم بن عبيد الله لو قلت له وفي أسيد الله
لقال حدثني فلان عن فلان أن النبي صلى الله عليه وسلم نهى عن كذا وكذا حدثني أبو بكر بن صدقة قال حدثنا أبو قاعة عبد الله بن محمد بن حاجب
البصري قال حدثنا مسلم قال سمعت شعبة يقول كان عاصم بن عبيد الله لو قلت له رأيت رجلا أكان أحمال القال حدثني حدثني
الفضل بن دكين قال حدثنا إسماعيل بن الحق قال حدثنا علي بن المديني قال سألت سفيان الثوري عن عاصم بن عبيد الله وذكره فقلت له قلما سألته
إلا قال حدثني عبد الله بن عامر قال حدثني سالم بن أبي الجعد كان أشد افتقادا لك للرجال حدثنا عبد الله بن أحمد قال سمعت
ابن عيينة يقول كان بعض الشيوخ ينتقي حديث عاصم بن عبيد الله الذي يحدث عن عبد الله بن عامر بن ربيعة حدثنا محمد بن عليش
قال حدثنا العباس بن محمد قال سئل يحيى عن حديث سهيل والهلالي عاصم بن عبيد الله بن عقيل فقال عاصم بن عبيد الله بن عقيل أضعف الأربعة
حدثني أحمد بن محمود قال حدثنا عثمان بن سعيد قال سألت يحيى عن عاصم بن عبيد الله فقال ضعيف حدثنا محمد بن بكر قال حدثنا
الحسن بن شجاع قال حدثنا علي بن المديني قال ذكرنا عند يحيى القطان ضعف عاصم بن عبيد الله فقال هو عندي يجوز عقيل حدثنا
محمد بن عيسى قال حدثنا إبراهيم بن سعيد الجوهري قال حدثنا يحيى بن معين قال عاصم بن عبيد الله بن عاصم ضعيف أدرك أمه بنت هاشم وماتت
في أول خلافة أبي العباس وكان قد وفد إليه وحديثه ما حدثناه محمد بن عيسى بن السكن قال حدثنا عباس قال سمعت يحيى قال عاصم بن عبيد الله ضعيف
وفي موضع آخر عاصم بن زيد أحب إلي من عقيل وعاصم حدثنا أسيد بن عاصم قال حدثنا أبو نعيم قال
حدثنا سفيان عن عاصم بن عبيد الله عن عاصم بن ربيعة عن أبيه قال رأيت النبي صلى الله عليه وسلم يتسوك وهو صائم ما لا
أحصي ولا أبين وغير هذا الإسناد لا يأتي إسناد لين ولا إسناد جيد عن النبي صلى الله عليه وسلم خلوف فم الصائم أطيب
عند الله من ريح المسك **عاصم بن كليب الجرمي** حدثنا أحمد بن محمد بن إبراهيم قال حدثنا علي بن حكيم قال حدثنا
شريك عن الحسن بن عبيد الله قال قلت لعاصم بن كليب لكن من زنى شيء قد ذهب عقلك فقال أما إن أربع عقلي ما أعلم أنك خشبي
قال شريك وكان عاصم بن كليب مرجيا نسأل الله العافية **عاصم بن عمر أخو عبيد الله وعبد الله بن عمر**
حدثنا محمد بن علي بن الحسن قال حدثنا العباس بن محمد قال سمعت يحيى بن معين يقول عاصم بن عمر أحب حديثه وأما الشيخ ضعيف حدثنا محمد
قال حدثنا معوية بن صالح قال سمعت يحيى يقول عاصم بن عمر وفضل أخوا عبيد الله بن عمر وفقر ضعيف ليس بشيء وهذا الحديث
حدثناه محمد بن إسماعيل قال حدثنا عمر بن حفص بن غياث قال حدثنا أبي قال حدثنا عاصم بن عبيد الله بن

عبد الله بن عامر بن ربيعة عن جابر بن عبد الله أن رسول الله صلى الله عليه وسلم قال أنا أحق بولدي منه أنا أعلم به إن أبيه
فضاربكما وأنه له حدثنا أبو بكر بن أبي مسرة قال حدثنا مالك بن عبد الله قال حدثنا عبد الله بن عمر عن أبيه عن عبد الله
بن عامر بن ربيعة عن جابر بن عبد الله عن النبي صلى الله عليه وسلم مثله وقد ذكر هذا الخبر عن عبد الله بن عمر بن الخطاب عاصم ولا يتابعه عليه
عاصم بن أبي النجود وهو ابن بهدلة حدثنا عبد الله بن أحمد قال حدثني أبو بكر بن أبي داود قال حدثنا كثير بن سعيد قال سمعت
شعبة يقول حدثنا عاصم بن أبي النجود وفي التفسير ما أنبأه **عاصم بن سليمان الأحول** حدثنا محمد بن عيسى
قال حدثنا عباس قال سمعت يحيى يقول كان يحيى بن سعيد لا يحدث عن عاصم الأحول ويستضعفه حدثنا عبد الله بن أحمد بن حنبل
قال سمعت أحمد بن سعيد الدارمي قال سألت أحمد بن إسحاق قلت ما ذهب لم يحدث عن عاصم الأحول قال رأى منه شيئا وقال لا يحدث منه شيئا
أو لم يكن بعض سيرته حدثنا محمد بن موسى قال حدثنا الفضل بن غسان الغلابي قال حدثنا أبو بكر بن أبي الأسود قال سمعت
عبد الله بن أدريس قال رأيت عاصم الأحول وأبي السوق وهو يقول أضر بولد أضر بولد أضر بولد الشيطان لا أدري عن شيء حدثنا محمد بن عيسى
قال حدثنا صالح قال حدثنا علي قال سمعت يحيى وذكر عنده عاصم الأحول فقال ليس بكل الحافظ وحديثه
ما حدثناه محمد بن إسماعيل قال حدثنا علي قال حدثنا حماد بن زيد قال حدثنا عاصم الأحول قال حدثني حميد الطويل عن أنس بن مالك
أن عمر بن الخطاب نهى أن يجعل الخاتم فما فوقه قال عاصم فلما أخبرني كان في بني فص فقطعته وأنا عند أنس بن حميد قال عاصم حتى
عنك بكذا وكذا ولم يعرف الذي قاله **عاصم بن هلال الباهلي** حدثنا محمد بن أحمد قال حدثنا معوية بن صالح قال
سمعت يحيى بن معين قال عاصم بن هلال الباهلي يمر ضعيف **عاصم بن علي بن عاصم بن صهيب** حدثنا محمد قال حدثنا
معوية قال سمعت يحيى يقول عاصم بن علي بن عاصم ليس بشيء وفي موضع آخر علي بن عاصم ليس بشيء وابنه عاصم ولا أبوه الحسن
عاصم بن سليمان الكوفي غلب على حديثه الوهم وحديثه ما حدثناه محمد بن أحمد بن أبي الثلج قال حدثنا
محمد بن عيسى الطباع قال حدثنا عاصم الكوفي عن إسماعيل بن أبي خالد عن الشعبي عن جابر قوله ومقام كريم قال المنابر لا يعرف إلا به
عاصم بن مضرس عن جبلة بن سليم في حديثه غير محفوظ ولا يتابع عليه وجبلة لا يأتي به ولا يعرف
هذا المتن إلا بعاصم بن مضرس حدثنا إبراهيم بن عيسى الفارسي قال حدثني الحسن بن عيسى بن ماسرجس قال حدثنا عاصم
بن مضرس عن جبلة بن سليم عن سعيد بن جبير عن ابن عباس أن النبي صلى الله عليه وسلم قال إنما جعل الأذان ليسمع أهل الصلاة وإذا سمعتم الأذان
فاسبغوا الوضوء وإذا سمعتم الإقامة فاجيبوا داعي الفلاح **عاصم بن عبد العزيز الأشجعي** حدثنا أبو موسى
قال سمعت البخاري قال عاصم بن عبد العزيز الأشجعي فيه نظر وحديثه ما حدثناه علي بن الحسين بن الإسناد الثاني قال حدثنا
علي بن عبد الله بن جعفر قال حدثنا عاصم بن عبد العزيز الأشجعي قال حدثنا أبو سهيل عن عمه عن عثمان بن عفان أن النبي صلى الله عليه وسلم
قال لا تبيعوا الذهب إلا مثلا بمثل ليس له وحديث أبي سهيل أصل وقد روى وهب عن مخرمة بن بكير عن أبيه عن سليمان بن يسار عن مالك
بن أبي عامر عن عثمان عن النبي صلى الله عليه وسلم قال الذهب بالذهب تبر وعين والموطأ أنه بلغه عن مالك بن أبي عامر عن عثمان وأصله أخذه
عن مخرمة ومخرمة يقال لم يسمع من أبيه شيئا **عاصم بن مخلد عن أبي الأشعث ولا يتابع عليه ولا يعرف إلا به**
حدثنا محمد بن عبد وهب بن كامل قال حدثنا أبو خيثمة زهير بن حرب قال حدثنا يزيد بن هارون قال حدثنا قرة بن سيد الباهلي عن عاصم بن مخلد عن
أبي الأشعث الصنعاني عن شداد بن أوس قال قال رسول الله صلى الله عليه وسلم وفي حديث شعر أمدا العشاء الآخرة إلى نصف الليل وفي حديث

عكرمة بن محمد الأنصاري كنيته أبو الطاهر الثقات ليس من كتب حديثه إلا على جهة الاعتبار

وحديثه ما حدثناه محمد بن علي المقرئ قال حدثنا الحسين بن زيد قال حدثنا عكرمة بن محمد الأنصاري عن هشام بن عروة عن أبيه عن عبد الله بن عباس أن رسول الله صلى الله عليه وسلم قال أطايب الكسب عند حسان الوجوه ٥ والرواية في هذا لينة ٥ حدثنا عبيد الله بن محمد بن السمعت يحيى بن معين وسئل عن عكرمة بن محمد الأنصاري فقال هذا كتاب يضع الحديث ٥

عكرمة بن المتوكل عن شعبة وعنه قليل الضبة للحديث يهم وهما

وحديثه ما حدثناه عكرمة بن أحمد العمي قال حدثنا موسى بن محمد بن عطاء الحنفي قال حدثنا عكرمة بن المتوكل قال سمعت شعبة بن الحجاج عن أبي جمرة قال سمعت ابن عباس يقول قال رسول الله صلى الله عليه وسلم من تزوج امرأة فلا يدخل عليها حتى يعطيها شيئا ولو لم يجد إلا أجر نعليه ٥ حدثنا محمد بن إسمعيل قال حدثنا أبو النضر قال حدثنا شعبة قال حدثني عاصم بن عبيد الله عن عبد الله بن عامر بن ربيعة عن أبيه أن امرأة من فزارة رفعت إلى النبي صلى الله عليه وسلم أو أتت إلى النبي صلى الله عليه وسلم وجعلت على نعلين فقال لها أرضيت من نفسك ومالك بنعلين فقالت نعم فأجاز ذلك قال وأنا أراني ذلك المعروف عن شعبة هذا وليس كذلك إنما هو من قول أبي جمرة أصله ٥ وحدثنا محمد بن عبد الرحمن قال حدثنا عبد الملك بن عبد الحميد قال قيل لأبي عبد الله عكرمة بن المتوكل كان يروي عن شعبة فقال أبو عبد الله لا أعرفه ٥

عكرمة عن الأعمش

حدثنا عبد الله بن أحمد قال نهاني أبي أن أكتب وحديث رجل حدث عنه عباس الأنصاري في القرآن يقال له عكرمة عن الأعمش شيء ٥

العلاء بن عبد الرحمن مولى الحرقة

حدثني عبد الله بن أحمد قال سمعت يحيى بن معين وسئل عن العلاء بن عبد الرحمن فقال مضطرب الحديث ليس حديثه بحجة ٥ وسمعته مرة أخرى يقول هو لا أرى به بأسا ليس حديثهم بحجة سهيل بن صالح والعلاء بن عبد الرحمن وعاصم بن عبيد الله وابن عقيل فقيل ليحيى يحتج بحديث عمرو قال محمد فوقهم ٥

العلاء بن زيد أبو محمد الثقفي مولى واسع

حدثنا أحمد بن أبي قال سمعت هرون المستملي يقول لأبي عبد الله سمعت أبا الوليد الطيالسي يقول كان العلاء أبو محمد الثقة في كتاب ذكر عند الثقفي عن ابن عمر وأنس ٥ حدثني أبي موسى قال سمعت البخاري قال العلاء بن زيد أبو محمد الثقفي مولى واسع منكر الحديث ٥ وحديثه ما حدثناه محمد بن يحيى مولى واسع قال حدثنا يزيد بن هرون قال حدثنا العلاء أبو محمد الثقفي عن أنس بن مالك قال كان رسول الله صلى الله عليه وسلم في غزوة تبوك فكلعت للشمس بنور وضياء وشعاع كمثل ما كلعت قبلها مثلها قلنا يا رسول الله رأينا الشمس كلعت بنور وضياء كمثل ما كلعت قبلها مثلها فقال لا معوية بن معوية الليثي مات اليوم بالمدينة فبعث الله إليه سبعين ألف ملك يصلون عليه قال بماذا قال بكثرة قراءة قل هو الله أحد كان يقرأها في صلوته وفي قيامه وفي ذهابه وفي مجيئه فإن أجبت أن تصلي عليه فبسط لك الأرض قال فأفعل قال فأفعل قال فصلى عليه رسول الله صلى الله عليه وسلم والرواية في هذا فيها لين ٥

العلاء بن زيد عن أنس منكر الحديث

وحديثه ما حدثناه إبراهيم بن مهدي الأبلي قال حدثنا أبو سفيان عيسى بن أبي قال حدثنا العلاء بن زيد قال حدثنا أنس بن مالك قال قال رسول الله صلى الله عليه وسلم الفقراء منادى الأغنياء يستحون بهم وذنوبهم ٥ حدثنا الحسين بن عبد الله قال سمعت أبا داود قال العلاء بن زيد متروك الحديث ٥

العلاء بن المسيب عن هشام بن عروة لا يتابع عليه ولا يعرف للأبه

حدثنا محمد بن إسمعيل قال حدثنا الفضل بن العلاء المسيب الفزاري قال حدثنا العلاء بن المسيب عن هشام بن عروة عن أبيه عن عائشة قالت قال رسول الله صلى الله عليه وسلم المتشبع بما لم يعط كلابس ثوبي زور ٥ يعني أنه يلبس مسند وهو موقوف ومرفوع ٥

العلاء بن خالد الأسدي عن أبي وائل يضطرب في حديثه

حدثنا محمد بن علي بن الحسن الصائغ قال حدثنا علي قال سمعت يحيى يقول ترك العلاء بن خالد الأسدي على عهد شعبة بن سفيان عنه ٥ وحديثه ما حدثناه محمد بن إسمعيل بن سالم قال حدثنا عمر بن حفص بن غياث قال حدثنا أبي عن العلاء بن خالد الأسدي عن أبي وائل عن عبد الله عن النبي صلى الله عليه وسلم قال يجاء بهم يوم القيامة فأول من يسعر النار مع نبي سعير النار ملك ٥ حدثنا بشر بن موسى قال حدثنا خلف بن الوليد قال حدثنا مروان بن معوية قال حدثنا العلاء بن خالد عن شقيق عن عبد الله قال يجاء بهم فذكره موقوف وهذا أولى ٥

العلاء بن خالد الواسطي

حدثني أبي موسى قال سمعت البخاري قال العلاء بن خالد الواسطي قال موسى بن إسمعيل كان عنده أربع أحاديث وتماه بالكذب وحديثه ما حدثناه إبراهيم بن محمد قال حدثنا موسى بن إسمعيل قال حدثنا العلاء بن خالد الواسطي قال حدثنا منصور بن زاذان عن محمد بن سيرين عن حكيم بن حزام قال نهى رسول الله صلى الله عليه وسلم عن سلف وبيع وشرط في بيع وبيع ما ليس عندك وربح ما لم يضمن ٥ هذا يتوهم أنه أسانيد صحيح وهذا ٥

العلاء بن سليمان الدنقي عن الزهري ولا يتابع على حديثه

حدثناه تمام بن الفرج قال حدثنا عمرو بن خالد قال حدثنا العلاء بن سليمان الدنقي عن الزهري عن أبي سلمة عن أبي هريرة قال قال رسول الله صلى الله عليه وسلم إن الله تبارك وتعالى لا يقبض العلم انتزاعا ينتزعه ولكن يقبضه بقبض العلماء فإذا ذهب العلماء اتخذ الناس رؤوسا جهالا فسئلوا فأفتوا بغير علم فضلوا وأضلوا ٥ وقال معمر ويونس والنحوي أشعث الزهري عن عروة عن عبد الله بن عمرو عن النبي صلى الله عليه وسلم نحوه ولم يذكر وأضلوا السبيل ٥ قالوا فيضلوا ويضلوا ٥ حدثني محمد بن عبد العزيز بن عمران قال سمعت عمرو بن علي قال كان العلاء بن سليمان يغفله ٥

العلاء بن الحرث

حدثنا محمد قال حدثنا العباس قال سمعت يحيى قال العلاء بن الحرث كان يرى القدر

العلاء بن ميمون عن الحجاج الأسود لا يتابع على حديثه ولا يعرف للأبه

حدثنا محمد بن أيوب قال حدثنا محمد بن هاشم الطحان قال حدثنا العلاء بن ميمون عن الحجاج الأسود عن محمد بن سيرين عن أبي هريرة عن النبي صلى الله عليه وسلم في قوله ومن يقتل مؤمنا متعمدا فجزاؤه جهنم قال هو جزاؤه إن جازاه ٥

العلاء بن محمد بن مسيار عن محمد بن عمرو ولا يتابع على حديثه وفي حديثه وهم كثير

وحديثه ما حدثناه محمد بن علي بن الحسن قال حدثنا أبو تميم الطائي قال حدثنا العلاء بن محمد بن مسيار قال حدثنا محمد بن عمرو عن أبي سلمة بن عبد الرحمن عن أبي هريرة قال سألت عائشة قلت يا أم المؤمنين يوم تبدل الأرض غير الأرض فأين الناس يومئذ قالت سألت رسول الله صلى الله عليه وسلم عن هذا فقال على الصراط ٥ هذا يروى عن عائشة بأسانيد جياد وغير هذا الوجه ٥

العلاء بن كثير عن مكحول

حدثنا أحمد بن حمزة بن صالح قال سألت أحمد بن حنبل عن العلاء بن كثير فقال حديثه ليس بشيء ٥ حدثني أبي موسى قال سمعت البخاري قال العلاء بن كثير عن مكحول منكر الحديث ٥ وحديثه ما حدثناه محمد بن إسمعيل قال حدثنا أبو نعيم عبد الرحمن بن هانئ قال حدثنا العلاء بن كثير عن مكحول عن أبي الدرداء وعن واثلة بن الأسقع وعن أبي أمامة كلهم يقول سمعنا رسول الله صلى الله عليه وسلم يقول على المنبر ولحنوا أصواتكم وأيديكم وخصوماتكم ورفع أصواتكم وسل سيوفكم وإقامة حدودكم وجمعتكم هذه الجمع ولكن رواه أبو أمامة ٥

العلاء بن عمرو الحنفي

حدثنا أحمد بن علي الأبار قال سمعت عبد الله بن عمر الأبار قال سمعت أبا العلاء بن عمرو الحنفي حدثنا رجل عن سعيد بن مسلمة فسألوا العلاء بن عمرو فقال حدثنا سعيد بن مسلمة ٥ وحديثه ما حدثنا الحسين بن إسمعيل

قال حدثنا العلاء بن عمرو الحنفي قال حدثنا عبد السلام بن مسكين عن نافع عن ابن عمر قال كان رسول الله صلى الله عليه وسلم
يأخذ الجبار سماواته وأرضيه بيده ثم يقول أنا الملك ٥ وهذا يدور بغير هذا الإسناد بإسناد أصلح وهذا

حدثنا محمد بن عبد الله الحضرمي قال حدثنا العلاء بن عمرو الحنفي قال حدثنا يحيى بن يزيد عن ابن جريج عن عطاء بن أبي رباح قال
رسول الله صلى الله عليه وسلم أحبوا العرب لثلاث لأني عربي والقرآن عربي وكلام أهل الجنة عربي ٥ منكر لا أصل له ٥

عياض بن سعيد الهاني مجهول بالنقل حديثه غير محفوظ بهذا الإسناد

حدثنا يحيى بن عثمان قال حدثنا نعيم بن حماد قال حدثنا بقية عن عياض بن سعيد الهاني قال حدثني سعيد بن خالد بن أنس بن مالك
عن أنس بن مالك قال قال رسول الله صلى الله عليه وسلم أحيا سنتي فقد أحبني ومن أحبني كان معي في الجنة ٥ وقد روي هذا بإسناد
أصلح من هذا وغير هذا الوجه ٥

عياض بن عبد الله الفهري حديثه غير محفوظ

حدثنا أحمد بن موسى قال
سمعت البخاري قال عياض بن عبد الله بن سعد الفهري منكر الحديث ٥ وحديثه ما حدثناه أحمد بن خيرون المؤدب
قال حدثنا محمد بن سلمة الملاحمي قال حدثنا ابن وهب عن عياض بن عبد الله عن مخرمة بن سليمان عن كريب مولى ابن عباس عن عبد الله بن عباس
أنه قال بعثني أبي إلى رسول الله صلى الله عليه وسلم بهدية فأتيته وهو في بيت ميمونة فذكر الحديث ٥ حدثنا أحمد بن محمد بن نافع
قال حدثنا هرون بن سعيد قال حدثنا ابن وهب قال أخبرنا عياض بن عبد الله أن مخرمة بن سليمان عن كريب عن ابن عباس أن أم هانئ بنت
أبي طالب حدثته أن رسول الله صلى الله عليه وسلم عام الفتح اغتسل وتوشح بثوب فصلى ثمان ركعات قالت أم هانئ فقلت يا رسول
الله زعم ابن أمي أنه قاتل رجلا أجرته فقال رسول الله صلى الله عليه وسلم قد أجرنا من أجرت ٥ وهاتين الحديثين يرويان من غير
هذا الوجه بإسناد أصلح من هذا

عقبة بن يزيد الدمشقي

حدثنا الدورقي سمعت البخاري قال
عقبة بن يزيد الدمشقي في صحبته نظر ٥ وهذا الحديث حدثناه يحيى بن أحمد بن الحسن قال حدثنا سعيد بن يحيى الأموي
قال حدثنا أبي قال حدثنا ابن يزيد بن سنان قال حدثني عقبة بن يزيد الدمشقي قال سمعت أبا ثعلبة الخشني يقول كان رسول الله صلى الله عليه وسلم
إذا أتى جرف غزاة أو سفر بدأ بالمسجد فصلى فيه ركعتين ٥ وهذا يروى بإسناد أصلح من هذا

عقبة بن علي عن هشام بن عروة لا يتابع على حديثه وربما جرف بالمنكر عن الثقات في حديثه

حدثنا إبراهيم بن محمد قال حدثنا يعقوب بن يوسف قال حدثنا عقبة بن علي عن هشام بن عروة عن أبيه عن عائشة قالت قال رسول
الله صلى الله عليه وسلم يصيب من أهل المدينة فاقة فمن كان على ناضح فليلحق بناضحه ٥ لا يتابع عليه ٥

عقبة بن رشد أخو ابن أبي عقبة عن عبد الله بن مسعود روى عنه عبد الله بن سلمة الزبعي ليس يعرف عقبة إلا بهذا وعبد الله بن سلمة منكر الحديث

حدثنا أحمد بن جعفر الناقد قال حدثنا يحيى بن أيوب المقابري قال حدثنا محمد بن إسماعيل الجعفي قال حدثنا عبد
الله بن سلمة عن عقبة بن رشد أخي أم عقبة قال سمعت عبد الله بن مسعود يقول قال رسول الله صلى الله عليه وسلم يا ابن آدم لا تكون عابدا حتى تكون ورعا
ولا تكون مؤمنا حتى تكون مسلما أحب للناس ما تحب لنفسك ولا تكون غنيا حتى تكون عفيفا ولا تكون زاهدا حتى تكون متواضعا

عقبة بن عبد الله الأصم عن عطاء

حدثنا عبد الله بن أحمد قال سئل أبي عن عقبة يعني الأصم فقال ليس بذاك عبد الله أقوى منه ٥

حدثنا محمد بن عيسى قال حدثنا عباس قال سمعت يحيى يقول عقبة بن عبد الله الأصم ليس بشيء ٥ حدثنا محمد قال حدثنا عباس
قال حدثنا أبو سلمة التبوذكي قال أنبأنا كتاب عقبة الأصم فإذا أحاديثه هذه التي ذكرتها على عطاء أنبأنا هي كتابه عن يونس بن سعد
عن عطاء ٥ وحديثه ما حدثناه إبراهيم بن محمد قال حدثنا محمد بن عوف الشامي قال حدثنا عقبة بن عبد الله الأصم عن عطاء بن أبي
رباح عن أبي هريرة رضي الله عنه قال نهى رسول الله صلى الله عليه وسلم عن النهبة والنجرة ٥ ولا يعرف له ولا لعقبة إلا من هذه أو مثله

عقبة بن عبد الله العنزي عن قتادة مجهول بالنقل حديثه منكر غير محفوظ ولا يعرف للأصم

ولا لغيره له إلا من هذه ٥ حدثناه محمد بن إسماعيل قال حدثنا داود بن المحبر بن قحذم قال ثنا عقبة بن عبد الله الأصم
عن قتادة عن أنس قال قال رسول الله صلى الله عليه وسلم التمسوا الله في الأرض من بقي فيكم ودعا لهم أهل بيتي ومن عنيتهم ودعا عليهم ذلك

عقبة بن علقمة البيروتي عن الأوزاعي لا يتابع عليه

حدثنا محمد بن هرون الإنطاكي قال حدثنا محمد بن عقبة بن علقمة
البيروتي قال حدثنا أبي قال حدثنا الأوزاعي قال حدثني العلاء بن عبد الرحمن عن أبيه عن أبي هريرة قال قال رسول الله صلى الله عليه وسلم لا يصلح
بعد النصف من شعبان حتى يدخل رمضان ٥ وقال حدثنا الأوزاعي عن الزهري عن عبد الحميد بن عبد الرحمن عن عائشة أن النبي صلى الله
عليه وسلم تلا عليها مستكين وقد قرئ عليهما ذهب فقال لا أخبرك بأحسن من هذا يا عائشة نزعين هذا الذهب
وتحليتهما بن عمران ٥ فإذا كانا ذهبا ٥ الحديثين غير محفوظين من حديث الأوزاعي وقد روي غير حديث الأوزاعي

عقبة بن خالد السكوني يقال أخبرني عبيد الله ولا يتابع على حديثه ولا يعرف إلا به

حدثناه عبد الله بن أحمد قال حدثني أبي قال حدثنا عقبة بن خالد السكوني قال حدثنا عبيد الله بن عمر عن نافع عن ابن عمر أن
رسول الله صلى الله عليه وسلم سبق بين الخيل وفضل القرح في الغاية ٥ حدثنا عبد الله قال سألت أبي عن عقبة بن خالد السكوني
فقال يقال له المجذر فقلت هو ثقة فقال ارجوا أن يشاء الله ٥ ولكن يخطئ ويسبق قدره وبإسناد جيد أن النبي صلى الله عليه وسلم سبق بين الخيل
وليس يذكر هذه اللفظة فضل القرح غير عقبة ٥

عقبة بن بشير عن كعب بن ذواعة ولا يتابع عليه

حدثني أبي قال حدثنا موسى بن داود قال سمعت البخاري قال عقبة بن بشير عن كعب بن ذواعة وكر بغير حديثه ٥ وهذا الحديث حدثناه
محمد بن خزيمة قال حدثنا محمد بن عمر الرومي قال حدثنا أبو صالح الفراء والعباس بن الفضل الأنصاري ومسكين بن أبو فاطمة الكاهلي
كلهم عن يزيد بن سنان عن مكحول عن عقبة بن بشير الهلالي عن كعب بن ذواعة الهلالي أنه قال أتانا النبي صلى الله عليه وسلم فقال يا كعب
الكاهلي قال لا قال الجارية قال لا قال وأنت صحيح موسر قال نعم قال فإنا نأذن لإخوان الشياطين إن كنت من أهل النصارى فالحق بهم
وإن كنت منا فإن من سنتنا النكاح يا ذواعة إن شرار أمتكم عزابكم وإن أذل موتاكم عزابكم يا ذواعة إن الشيطان وحين المؤمن
والخنزير إلا الشياطين تمسوه والذي نفس بيده ما للشيطان من سلاح أبلغ فيه من النساء يا ذواعة إن الصالحين الرجال والنساء
يا ذواعة إن من صواحب أيوب وداود ويوسف وكر يوسف قال يا أبي وأمي يا رسول الله وما كر يوسف قال رجل عبد الله على شاطئ النهر
خمسمائة عام وقال بعضهم ثلثمائة عام يضع الذيل ويضع النهار فمر به امرأة فأحبته فتنها وترك عبادة ربه وكفر بالله
وتداركه الله عز وجل بما شاء فتاب عليه قال يا أبي وأمي يا رسول الله زوجني قال قد زوجتك بسم الله وأبركه زينب بنت كلثوم
الجمحية ٥ حدثناه إبراهيم بن يوسف قال حدثنا داود بن رشيد قال حدثنا الوليد بن مسلم عن معوية بن يحيى عن سليم بن موسى عن مكحول

عن عطية بن سعد قال احاديث كان يرويها عن النبي صلى الله عليه وسلم فكذبني ٥ **عطية بن ثابت عن عطية عن عمار بن نباج مجهول بالنقل وفي حديثه اضطراب ولا يتابع عليه** حدثنا حجاج بن نصير قال حدثنا حسان بن ابراهيم الكرماني عن عطية بن ثابت عن عطية عن عمار بن نباج عن عمر بن شعيب قال كنت عند سعيد بن المسيب جالسا فذكرنا ان اقواما يقولون ان الله تبارك وتعالى قدر كل شيء ما خلا الاعمال قال فوالله ما رايت سعيد غضب غضبا اشد منه حتى هم بالقيام ثم سكن فقال اتكلموا به اما والله لقد سمعت فيهم بحديث كفاهم به شرا وكفاكم لو يعلمون قال قلت يرحمك الله يا ابا محمد وما هو قال فنظر الي وقد سكن بعض غضبه فقال حدثني رافع بن خديج انه سمع رسول الله صلى الله عليه وسلم قال يكون في امتي يكفرون بالله وبالقرآن وهم لا يشعرون كما كفرت اليهود والنصارى قال قلت جعلت فداك يا رسول الله وكيف ذلك قال يقرون ببعض القدر ويكفرون ببعضه قال قلت وما يقولون قال يجعلون ابليس عدلا لله عز وجل في خلقه وقوته وقدرته ويقولون الخير من الله والشر من ابليس فيقرؤن على ذلك كتاب الله فيكفرون بالقرآن بعد الايمان والمعرفة فما يلقى امتي منهم من الكفر والبغضاء والجدال اولئك زنادقة هذه الامة في زمانهم يكون هلاك السلطان فيالهم ولكل وحي واثره ثم يبعث الله تبارك وتعالى داعيا فيقبل عامتهم ثم يكون الخسف فما افلت منهم الخمسون يومئذ قليل فرقة شديد غمه ثم يكون المسخ فيمسخ الله عامة اولئك قردة وخنازير ثم يجيء الرجال على اثر ذلك قريبا ثم بكى رسول الله صلى الله عليه وسلم حتى بكينا لبكائه قلنا ما يبكيك يا رسول الله قال رحمة لهم ان تنفعهم لانهم المتعبدون ومنهم المجتهدون مع انهم ليسوا باول وسيقولون هذا القول وما في حمله ذنبا ان عامة وهلك وبئس الليل الكذب بالقدر قال قلت جعلت فداك يا رسول الله فما الايمان قال تؤمن بالله وحده وانه لا يملك معه احد ضرا ولا نفعا وتؤمن بالجنة والنار وتعلم ان الله خلقهما قبل خلق الخلق ثم خلق خلقه فجعل من شاء منهم الى الجنة ومن شاء منهم الى النار عدل ذلك منه فكل يعمل لما قد فرغ له منه وهو صائر الى ما قد خلق له قال قلت صدقت والله وبلغ رسوله صلى الله عليه وسلم ٥ حدثنا محمد بن اسمعيل قال حدثنا داود بن المحبر قال حدثنا بكر بن عمر العبدي قال حدثنا عطية بن ثابت عن ابراهيم بن اسمعيل عن عمر بن شعيب عن سعيد بن المسيب عن رافع بن خديج مرفوعا ٥ حدثنا عمرو بن نصر الكاغدي قال حدثنا احمد بن محمد بن عمر بن يونس اليمامي قال حدثنا ابو داود سليمان بن فروخ اليمامي قال حدثنا كثير بن اسمعيل ابي حبيبة قال حدثنا عمر بن شعيب قال كنت جالسا عند سعيد بن المسيب فذكر نحوه ٥ حدثناه عبد الله بن احمد قال حدثنا المقدمي قال حدثنا ابن لهيعة عن عمر بن شعيب عن سعيد بن المسيب عن رافع بن خديج فذكره ٥ قال العقيلي لم يأت به عن ابن لهيعة غير المقدمي ولعل ابن لهيعة اخذه عن بعض ولا عن عمر بن شعيب ٥

عطية بن سعيد العوفي حدثنا محمد بن اسمعيل قال حدثنا الحسن بن علي قال حدثنا محمد بن عبيد قال حدثنا سالم المرادي قال كان عطية العوفي رجلا متشيعا ٥ حدثنا موسى بن اسحق قال حدثنا ابو كريب قال حدثنا محمد بن عبيد عن سالم المرادي قال كان عطية العوفي متشيعا ٥ حدثنا عبد الله بن احمد سمعت ابي ذكر عطية العوفي فقال ضعيف الحديث بلغني ان عطية كان ابي الكلبي فيأخذ عنه التفسير وكان يكنيه بابي سعيد ويقول قال ابو سعيد قال ابو سعيد وكان هشيم يضعف حديث عطية ٥ وحدثنا عبد الله قال حدثني ابي قال حدثنا ابو احمد الزبيري وسهل بن حماد قالا سمعنا الكلبي قال كناني عطية بابي سعيد ٥ وسمعت ابي يقول كان سفيان الثوري يضعف حديث عطية العوفي ٥ حدثني المخرمي قال حدثنا محمد بن داود قال حدثنا احمد قال سمعت ابا عبد الله يقول كان هشيم يكاتب عطية العوفي ٥ حدثنا جعفر بن احمد قال حدثنا محمد بن جابر عن كتاب ابي الوليد بن ابي الجارود عن يحيى بن معين قال كان عطية العوفي ضعيفا ٥

عطية بن عامر عن سلمان في اسناده نظر حدثنا محمد بن احمد بن حماد الكوفي قال حدثنا محمد بن الصباح الدولابي قال حدثنا سعيد بن محمد الوراق قال حدثنا موسى الجهني عن زيد بن وهب الجهني عن عطية بن عامر الجهني عن سلمان قال سمعت رسول الله صلى الله عليه وسلم يقول ان اكثر الناس شبعا في الدنيا اطولهم جوعا يوم القيامة ٥

عطية بن عارم عن ابن عباس حدثنا ابو موسى قال سمعت البخاري قال عطية بن عارم عن ابن عباس رفعا عنه ابو خالد الدالاني ولم يصح حديثه ٥

عباس بن الفضل الازرق بصري حدثنا ابو موسى قال سمعت البخاري قال عباس بن الفضل الازرق بصري ذاهب الحديث ٥

عباس بن الفضل الانصاري نزيل مصر حدثنا احمد بن صالح المصري قال سمعت احمد بن حنبل وسئل عن عباس بن الفضل الانصاري فقال ذاهب الحديث شبيه بالموضوع وضعفه به ولم يحمده ٥ حدثنا عبد الله بن احمد قال سمعت ابي ذكر عباس بن الفضل الانصاري فقال ما انكرت من حديثه الا حديث عن سعيد عن قتادة عن عكرمة او ابن زيد عن ابن عباس عن كعب قال قال ابن عباس لي ولك كعب تجل وذكر الحديث ٥ قال ابي اما حديث عن يونس وخالد وداود وسعيد فصحيح ما اتى بحديثه باس الا هذا الحديث حديث سعيد هو عندي كذب باطل ٥ حدثنا عبد الله قال سالت يحيى بن معين عن عباس الانصاري فقال ليس بثقة قلت لم يا ابا زكريا قال حدث عن سعيد عن قتادة عن جابر بن زيد عن ابن عباس اذا كانت سنة ما بين حديث موضوع ثم قال ليس بثقة ٥ قلت ليحيى ما كان في القرآن عن عمران بن حدير وعن الشيوخ فقال ليس بثقة ٥ حدثنا ابو موسى قال سمعت البخاري قال عباس بن الفضل الانصاري نزيل الموصل منكر الحديث ٥ قال احمد انكرت من حديثه عن سعيد عن قتادة عن عكرمة او جابر بن زيد عن ابن عباس قال قال ابن عباس لي ولك كعب يا ابن عباس قال ابي كعب لي ولك تجل هو كذب ٥ وروى عن عبيد بن عبد الرحمن عن ابيه عن عبد الله بن عمر قال كنا مع النبي صلى الله عليه وسلم فذكر حديثا منكرا ٥

عباس بن عبد الرحمن عن رافع بن خديج مجهول ولكنه قد في اسناده نظر حدثناه عبد الله بن احمد بن ابي مسرة قال حدثنا خالد بن يزيد العمري قال حدثنا يزيد بن عبد الملك النوفلي عن عباس بن عبد الرحمن عن رافع بن خديج عن ابيه جبير بن رافع قال سمعت رسول الله صلى الله عليه وسلم يقول اجتنبوا منتن ما في الحوض وهذا يروى عن غير هذا الوجه باسناد صالح ٥

عباس بن عتبة عن عكاد واعنه اسمعيل بن عياش لا يصح حديثه حدثنا علي بن عبد العزيز قال حدثنا عامر بن علي قال حدثنا اسمعيل بن عياش عن العباس بن عتبة عن عكاد بن عبد الله عن ابن عمر قال سمعت رسول الله صلى الله عليه وسلم قال الكبر واهزه للاجساد كبر الله فانه ليس من عبد يلبس كبرا الا اتاه معه شعاع من النار ٥ وقد روى هذا بغير هذا الاسناد باسناد كبير ايضا ٥ شاء من الليل الا قال اللهم اغفر لعبدك فانه بات كاهرا ٥ وقد روى هذا بغير هذا الاسناد باسناد كبير ايضا ٥

العباس بن بكار الضبي بصري الغالب على حديثه الوهم والمناكير وحديثه ملحق حدثناه محمد بن زكريا الغلابي قال حدثنا العباس بن بكار الضبي قال حدثنا عبد السلام بن عتيق قال حدثني ثمامة بن عبد الله عن انس قال قال رسول الله صلى الله عليه وسلم الفلاة والخضر جنداني من جنود الله اسم احدهما الزعبة والآخر الزهبة فاذا اراد الله ان يبلغ فيه قذف في قلوب التجار الزعبة فجلبوا ما في ايديهم واذا اراد الله ان يرخصه قذف في قلوب التجار الزهبة فاخرجوا ما في ايديهم

عروة بن زهير العجلي عن ثابت حديثه غير محفوظ حدثنا آدم بن موسى قال سمعت البخاري قال عروة بن زهير العجلي بصري عن ثابت منكر الحديث ٥ وهذا الحديث حدثناه ابراهيم بن يوسف قال حدثنا محمد بن حميد قال حدثنا الفرات بن خالد قال حدثني عبد الحميد بن جعفر قال حدثني عروة بن زهير العجلي عن ثابت البناني عن انس بن مالك عن معاذ بن جبل قال سمعت رسول الله صلى الله عليه وسلم يقول من قال الحمد لله مائة مرة وسبحان الله مائة مرة ولا اله الا الله مائة مرة والله اكبر مائة مرة ولا حول ولا قوة الا بالله مائة مرة غفر الله له ذنوبه وان كانت مثل زبد البحر ٥

عروة بن علي الشهيد عن ابي هريرة مجهول بالنقل ومسلمة بن حبيب ايضا مجهول والحديث حدثناه جعفر بن محمد قال حدثنا عمر بن عثمان قال حدثنا محمد بن حميد قال حدثنا ابراهيم بن مهاجر عن مسلمة بن حبيب عن عروة بن علي الشهيد عن ابي هريرة قال نهى رسول الله صلى الله عليه وسلم ان يستعمل الحرباء وهو قائم وان يستنجى بعظم او بما يخرج من بطن ٥ وقد روي كراهية الاستنجاء بالعظم والروث باسانيد اصح وهذا

عروة بن عبد الله بن محمد بن يحيى بن عروة بن الزبير عن ابيه عن الزناد مجهول بالنقل لا يتابع على حديثه حدثناه عبد الله بن محمد بن ناجية قال حدثنا محمد بن مخلد قال حدثنا عروة بن عبد الله بن محمد بن يحيى بن عروة بن الزبير بالمدينة سنة ثلث عشرة قال حدثنا عبد الرحمن بن ابي الزناد عن ابيه عن سعيد بن المسيب عن ابي هريرة قال لما رسول الله صلى الله عليه وسلم الجمعة ثم انفتل الى قال ادن مني يا ابي فدنوت منه فقال اذهب فقل لفلان او الانصار يعرفون قسم الاموال وشتيتها فاتى اذهب ان اقسم اموال بني النضير بين المهاجرين الاولين وليس لهم معرفة بقسم الاموال وشتيتها ٥

عنبسة بن مهران الجداد بصري عن الزهري يهم في حديثه حدثنا آدم بن موسى قال سمعت البخاري قال عنبسة بن مهران الجداد بصري لا يتابع على حديثه وهذا الحديث حدثناه محمد بن خزيمة قال حدثنا عبد الله بن رجاء قال حدثنا عنبسة الجداد عن الزهري عن سعيد بن المسيب عن ابي هريرة قال قال رسول الله صلى الله عليه وسلم اخر كلامه في القدر لشر ان هذه الامة ومن في القرآن كفر ٥ حدثنا علي بن عبد العزيز قال حدثنا عبد الله بن رجاء قال حدثنا عنبسة الجداد عن الزهري عن سعيد عن ابي هريرة قال اخر كلامه في القدر فذكره موقوفا ٥ وحدثناه ابراهيم بن عبد الله ومحمد بن يحيى قال حدثنا ابو عاصم عن عنبسة بهذا الاسناد رفعه محمد بن يحيى ووقفه ابراهيم بحوه ٥ وحدثنا ابراهيم بن يوسف قال حدثنا سويد بن سعيد قال حدثنا الاعلاء بن خالد عن الزهري عن ابي هريرة قال قال لي عمر بن عبد العزيز رد على حديث النبي صلى الله عليه وسلم في القدر فقال سمعت فلانا الانصاري يقول سمعت رسول الله صلى الله عليه وسلم يقول اخر كلامه في القدر لشر ان هذه الامة اخر الزمان هذا الذي ٥

عنبسة بن سعيد القطان حدثنا يحيى بن يحيى قال حدثنا احمد بن الحسن قال ما سمعت عبد الرحمن بن مهدي يحدث عن عنبسة القطان ٥

عنبسة بن عبد الرحمن عنبسة القرشي بصري حدثنا آدم بن موسى قال سمعت البخاري قال عنبسة بن عبد الرحمن القرشي بصري تركوه ٥ حدثنا احمد بن محمود الهروي قال سمعت ابا بكر الاعين قال سمعت عبد الصمد بن عبد الوارث يضعف عنبسة صاحب علاق ٥ وحدثناه ايضا حدثنا السمان بن زعباد قال حدثنا ابراهيم بن بشار قال حدثنا محمد بن علي عن عنبسة بن عبد الرحمن عن ابيه عن ابي هريرة عن النبي صلى الله عليه وسلم انه قال يوم القيامة ٥ حدثنا الجهم قال حدثنا احمد بن بشر قال حدثنا عنبسة بن عبد الرحمن عنبسة القرشي عن علاق بن مسلم عن ابان بن عثمان عن عثمان بن عفان قال قال النبي صلى الله عليه وسلم يشفع يوم القيامة ثلثة الانبياء ثم العلماء ثم الشهداء جميعا لينادي عليهم ٥

عنبسة بن سعيد اخو ابي الربيع السمان حدثنا محمد بن عيسى قال حدثنا محمد بن عبد الله الشعري قال حدثنا بندار قال حدثنا عنبسة بن سعيد ذاك المجنون ٥ حدثنا محمد بن عباس قال سمعت يحيى قال عنبسة بن سعيد بصري هو اخو ابي الربيع السمان وهو ضعيف ٥ وحدثناه ايضا حدثناه علي بن عباس البابلتي قال حدثنا محمود بن عمر بن هبيرة الازدي قال حدثنا المعلى بن ربيع قال حدثنا عنبسة اخو ابي الربيع السمان عن الزهري عن جابر ان رسول الله صلى الله عليه وسلم اتاه يهودي فقال يا رسول الله اعرض علي الاسلام فعرض عليه فاسلم فرجع الى منزله فاصيب في عينه فاصيب في بعض ولده فرجع الى رسول الله صلى الله عليه وسلم فقال اقلني فقال النبي صلى الله عليه وسلم ان الاسلام لا يقال انك ان رجعت عن الاسلام ضربت عنقك عرض ان الاسلام يسبك كما تسبك النار خبث الحديد او قال الكير خبث الذهب والفضة والحديد اذا اتى فيه وهذا يروى وابغير هذا الاسناد وخلاف هذا اللفظ باسناد اصح وهذا

عنبسة بن جبير عن الربيع بن صبيح مجهول بالنقل لا يتابع على حديثه وحديثه ما حدثناه عبد الله بن محمد بن ناجية قال حدثنا جابر بن الجارود قال حدثنا سعيد بن عثمان قال حدثنا عنبسة بن جبير قال حدثنا الربيع بن صبيح عن الحسن عن انس قال كان النبي صلى الله عليه وسلم اذا كان شهر رمضان قام وانا واذا كان اتبع وعشرين لم يزد وخمسا ٥ وقد روي نحو هذا بخلاف هذا اللفظ باسناد صالح في اجتهاد النبي في العشر الاواخر

علي بن الفضل ابو حاتم مولى بني تميم بن مرة حدثنا محمد بن عيسى قال حدثنا العباس بن محمد قال سمعت يحيى بن معين يقول علي بن الفضل ليس بشيء ٥ وفي موضع اخر علي بن الفضل ضعيف ٥ وفي موضع اخر قلت ليحيى يكتب حديث علي بن الفضل فقال لا ولا كرامة ٥ حدثنا احمد بن محمود قال حدثنا عثمان بن سعيد قال سألت يحيى عن علي بن الفضل فقال ليس بثقة ٥ وحدثناه ايضا حدثناه الفضل بن جعفر قال حدثني محمد بن احمد بن حميد بن نعيم بن الشماس المعنى قال وجدت في كتاب جدي ابي نعيم حدثنا علي بن الفضل عن ايوب عن عكرمة عن ابن عباس قال كنا كان يوم الخابف فاوا امراة على حصن الخابف فتحدث وقالت هذا حرفا تجودوا قالت فتمامها تحل فما اخذا ان فعلتها ٥ هذا يروى واعن عكرمة مرسلا ٥

علي بن ابي عمارة الذارع بصري حديثه اضطراب حدثنا محمد بن زكريا قال حدثنا ابو كريب قال حدثنا علي بن ابي عمارة الذارع قال حدثنا قتادة عن انس بن مالك قال قال رسول الله صلى الله عليه وسلم هذه الحشوش محتضرة فاذا دخل احدكم الخلاء فليقل بسم الله اللهم اني اعوذ بك من الخبث والخبائث والشيطان الرجيم ٥ وتابعه اسمعيل بن مسلم على هذه الرواية واسمعيل دونه ٥ وقال معمر عن قتادة عن النضر بن انس عن ابيه وقال شعبة عن قتادة عن النضر بن انس عن زيد بن ارقم ٥ وقال سعيد وابان عن قتادة عن القسم الشيباني عن زيد بن ارقم ٥ وحدثنا عبد الله بن احمد قال سألت ابي عن علي بن ابي عمارة الحمصي قلت كيف هو قال شيخ ٥

علي بن ادكاء بن الاشعث عن ابيه ممن عن مجالد حديثه غير محفوظ حدثناه احمد بن الخليل الجوزجاني قال حدثنا جعفر بن محمد موذن متمرين قال حدثنا علي بن ادكاء بن الاشعث عن ابيه عن مجالد عن الشعبي عن ابن عباس قال قال رسول الله صلى الله عليه وسلم يبعث الله تبارك وتعالى الناس يوم القيامة فيقول اني لم اجعل قدرتي او راءكم وانا اريد ان اعذركم ٥ الرواية في هذا ليس بمحفوظ ٥

علي بن ثابت الانصاري حدثنا عبد الله بن احمد قال سمعت ابي يقول علي بن ثابت الانصاري حدث عنه شعبة والمسعودي عن ابي ثابت ٥ حدثنا احمد بن علي الابار قال حدثنا محمد بن بشر قال حدثنا عوف قال كان شعبة يقول علي بن ثابت ولد اعمى ٥ حدثنا احمد قال حدثنا العباس قال سمعت يحيى قال المسعودي ما رايت احدا اقول بقول الشعبة وعلي بن ثابت ٥ سئل يحيى عن علي بن ثابت فقال كان يقوم في المسجد ٥

عكرمة بن خالد المخزومي عن أبيه حدثنا أبو موسى قال سمعت الحارث قال عكرمة بن خالد المخزومي عن أبيه منكر الحديث ٥ وفي حديث ماحدثناه إبراهيم بن محمد قال حدثنا مسلم بن إبراهيم قال حدثنا عكرمة بن خالد المخزومي قال حدثنا أبي عن ابن عمر عن النبي صلى الله عليه وسلم قال لا تقربوا الدقيق فإنكم لا تدرون ما تؤافقون ٥ وقد روي عن النبي صلى الله عليه وسلم النهي عن ضرب المملوك من أحاديث شتى وجوه يثبت بالفاظ مختلفة ٥ **عكرمة مولى ابن عباس وكنيته أبو عبد الله**

حدثنا يوسف بن يعقوب قال حدثنا سليمان بن حرب قال حدثنا حماد بن زيد قال قال رجل لأيوب لكأن عكرمة يتهم فسكت ساعة ثم قال أما إنا لم نكن نتهمه ٥ حدثنا محمد بن عبيد قال حدثنا علي بن سهل قال حدثنا عفان قال حدثنا وهيب قال شهدت يحيى بن سعيد الأنصاري وأيوب فذكرا عكرمة فقال يحيى بن سعيد كان كذاب وقال أيوب لم يكن بكذاب ٥ حدثنا الحسن بن علي ومحمد بن أيوب قالا حدثنا يحيى بن المغيرة قال حدثنا جرير عن يزيد بن زياد عن عبد الله بن الحرث قال دخلت على علي بن عبد الله بن عباس فإذا عكرمة في وثاق عند باب الكنيف فقلت له لا تتق الله قال فإن هذا يكذب على أبي ٥ حدثنا وهب بن الفرج أبو النبلاء قال حدثنا عمرو بن خالد قال حدثنا ابن لهيعة عن هشام بن سعد عن عطاء الخراساني أنه قال لسعيد بن المسيب إن عكرمة يقول إن رسول الله صلى الله عليه وسلم تزوج وهو محرم فقال كذب يحيى بن ٥ حدثنا أحمد بن محمد بن عاصم قال حدثنا أبو عبيدة أحمد بن عبد الله بن عبد الله بن سعيد أبو السفر قال حدثني سعيد بن عامر قال حدثنا شعبة عن عمرو بن مرة قال سألت سعيد بن المسيب عن تفسير آية وكان الله فقال ما أنا بالذي يجترئ عليه ولكن ذاك رجل يزعم أنه لا يخفى عليه منه حرف يعني عكرمة ٥ حدثنا إبراهيم بن يوسف قال حدثنا عبد الرحمن بن عبد الله بن عبد الحكم قال حدثنا الحسين بن نافع قال حدثنا خالد بن خداش قال سمعت حماد بن زيد في آخر يوم مات فيه فقال احدثكم بحديث لم أحدث به قط وقال لا أحدثكم به إلا لأكرم أن ألقى الله ولم أحدث به سمعت أيوب يحدث عن عكرمة قال إنما أنزل الله متشابه القرآن ليضل به ٥ **وممن مدح عكرمة رضي الله عنه وأثنى عليه**

حدثنا عبد الله بن أحمد الدينابوري قال حدثنا بكر بن بكير قال حدثنا إسماعيل عن أيوب عن عمرو بن دينار قال دفع إلى جابر بن زيد مسائل لأسأل عنها عكرمة فجعل جابر بن زيد يقول هذا مولى ابن عباس هذا البحر فاسألوه ٥ حدثنا محمد بن جعفر بن محمد بن أعين قال حدثنا الحسن بن إسماعيل ح وحدثنا محمد بن عيسى قال حدثنا إبراهيم بن سعد قال حدثنا شعبة عن عمرو قال كان جابر بن زيد يخبئ فيها مسائل فقال سل عنها عكرمة فجعلت كأني أبتغي فاتته عنها وأريه أني قد علمها عكرمة مولى ابن عباس هذا أعلم الناس ٥ حدثنا جعفر بن أحمد بن نعيم قال حدثنا محمد بن حميد قال حدثنا يحيى بن واضح قال حدثنا مهاجر بن عامر بن محمد القسملي قال حدثنا الفرزدق بن جواس الهمداني قال كنا مع مشيخة جوشب بجرجان فقدم علينا عكرمة فقلت لشيخ لا أفاتيه فقال لتأتيه فإنه لم يكن أمة الإكان له حبر وإن مولى ابن عباس حبر هذه الأمة ٥ حدثنا محمد بن موسى قال حدثنا أبو معمر القطيعي قال حدثنا ابن فضيل عن عثمان بن حكيم قال تأتيه عكرمة جاء إلى أبي أمامة بن سهل بن حنيف فقال أنشدك بالله أما سمعت ابن عباس يقول ما حدثكم عكرمة عني فهو حق فقال أبو أمامة بلى ٥ حدثنا محمد بن موسى قال حدثنا محمد بن عبد الوهاب بن الزبرقان قال حدثنا علي بن الحسن بن شقيق وحدثنا بكر بن عثمان قال حدثنا نعيم قال حدثنا حرب بن مغيرة قال قيل لسعيد بن جبير هل تعلم أحدا أعلم منك قال نعم عكرمة ٥ حدثنا بشر بن موسى قال حدثنا الحميدي قال حدثنا سفيان قال سمعت أيوب يقول لو علمت أن أحدا أعلم من عكرمة ما رحلت إليه

عكرمة البصري حتى خرج منها الصدقة ٥ حدثنا إبراهيم بن محمد قال حدثنا سليمان بن حرب قال حدثنا حماد بن زيد قال قال رجل لأيوب أكان عكرمة يتهم قال أما أنا فلم أكن أتهمه ٥ حدثنا داود بن محمد قال حدثنا محمد بن عمر بن جبلة قال حدثني حرب بن عمارة قال حدثنا عبد الرحمن بن حسان قال سمعت عكرمة يقول طلبت العلم أربعين سنة وهذا في الباب ولابن عباس الدار ٥ حدثنا محمد بن يونس الحديثي قال حدثنا إبراهيم بن المنذر قال حدثنا هشام بن عبد الله بن عكرمة المخزومي قال سمعت ابن وهب يقول كان عكرمة مولى ابن عباس ثقة ٥ حدثنا علي بن عبد العزيز قال حدثنا معلى بن أسد العمي قال حدثنا حاتم بن وردان قال حدثنا أيوب قال اجتمع خالد بن عباس على عكرمة فيهم سعيد بن جبير وعطاء بن رباح فجعلوا يسألونه عن حديث ابن عباس وكلما حدثهم بحديث عكفه سعيد بن جبير ثلثين حتى سألوه عن الكوت فقال كان نبيا يرهق بمصحاح قال سعيد أشهد على ابن عباس أنه قال كان يحمل له مكتل فيه عكا قال أراه كان يقول الفواكه جميعا ٥ حدثنا أحمد بن علي الأبار قال حدثنا الحسن بن علي حدثنا إسماعيل بن عبد الكريم الصنعاني قال حدثنا عبد الصمد بن معقل أن عكرمة فدع على طاوس أن لا يمس فحمله على نجيب وأعطاه ثمانين دينارا وقال بعض أصحابنا عن إسماعيل إنما الدنانير جيادا فقيل لطاوس في ذلك فقال لا أشتري له علم عبد الله بن عباس بعبد الله بن طاوس بثمانين دينارا ٥ **عكرمة بن إبراهيم الأزدي الموصلي عن عاصم وعبد الملك بن عمير يخالف في حديثه وفي حفظه اضطراب**

حدثنا محمد بن عثمان بن صالح قال حدثنا عمرو بن الربيع بن طارق قال حدثنا عكرمة بن إبراهيم الموصلي عن عبد الملك بن عمير عن سعد بن أبي وقاص قال النوم يحمل بن ذبيان أبو عوانة وفليت بن الربيع عن عاصم بن بهدلة عن مصعب بن سعد عن أبيه موقوف ٥ رواه الأعمش عن مصعب بن سعد عن أبيه موقوفا أيضا ورواه حاتم بن أبي صغيرة عن سماك بن حرب عن مصعب بن سعد عن أبيه موقوفا أيضا والوقف أولى ٥ وحدثنا بذلك عن أبيه عن موسى الجهني عن مصعب بن سعد عن أبيه موقوفا أيضا ٥ وحدثنا محمد بن عبدوس قال حدثنا العباس بن محمد قال سمعت يحيى بن معين قال عكرمة بن إبراهيم ثقة وليس بشيء ٥ حدثنا أحمد بن محمود قال حدثنا عثمان بن سعيد قال سألت يحيى عن عكرمة بن إبراهيم فقال ليس بشيء ضعيف ليس يحتج به

عكرمة بن عمار اليمامي حدثنا عبد الله بن أحمد قال قال أبي أحاديث عكرمة بن عمار عن يحيى بن أبي كثير مضطربة ضعاف ليس يحتج بها ولكنه أتقن حديثا أبي بن سلمة فقلت له من عكرمة أو من يحيى قال لا إلا عن عكرمة ٥ وسمعته مرة أخرى يقول كان يحيى بن سعيد الفقاز كتابا ملأه من عمر وعلى عكرمة بن عمار يقول هو أثبت حديثا قال أبي عكرمة بن عمار مضطرب في يحيى كان حديثه عن إبراهيم بن محمد بن طلحة ٥ حدثنا آدم بن موسى قال سمعت البخاري قال عكرمة بن عمار يضطرب في حديثه يحيى بن أبي كثير ولم يكن عنده كتاب ٥ وحدثنا محمد بن إسماعيل قال حدثنا أبو خليد قال حدثنا عكرمة بن عمار عن يحيى بن أبي كثير قال سمعت أبا سلمة عن أبي هريرة قال قال رسول الله صلى الله عليه وسلم لا يقبل الله تبارك وتعالى صلاة بغير طهور ولا صدقة من غلول ٥ ورواه عثمان بن عبد الرحمن عن عكرمة أيضا هكذا ولا يتابع عكرمة عليه وقد روي هذا الحديث سليمان بن بلال وابن أبي ذئب وغيرهما عن يحيى بن أبي كثير عن أبي سلمة عن أبي هريرة عن النبي صلى الله عليه وسلم وهذا أصح حديث عكرمة ورواه شيبان عن مصعب بن سعد عن أبيه وفتاه عن أبي هريرة عن النبي صلى الله عليه وسلم جميعا ٥ **عكرمة بن أسد الحضرمي عن عبد الله بن الحرث بن جزء وأمه زهرة**

حدثنا الحسن بن علي بن خالد الكندي وأحمد بن محمد بن الحجاج قال حدثنا سعيد بن عفير قال حدثنا ابن لهيعة عن أبي الأسود عن ابن زيد الأنصاري عن عكرمة

راشد الجمحي عن عبد الله بن الحرث بن جزء الزبيدي عن عبد الله بن عمر بن العاص قال كنت عند النبي صلى الله عليه وسلم فقال أول
من يطلع عليكم من هذا الفج وذكر الحديث ولا يتابع عليه ٥ **عيسى بن شعيب بن ثواب مدني عن فليح لا يتابع على**
حديثه هذا وعبيد بن أبي عبيد مجهول حدثنا محمد بن إسمعيل الأحمسي قال أخبرنا إبراهيم بن المنذر قال حدثنا عيسى
بن شعيب بن ثواب مولى بني الديل عن فليح عن عبيد بن أبي عبيد عن أبي هريرة قال صليت مع رسول الله صلى الله عليه وسلم العتمة
ثم انصرفت فإذا امرأة عند باب فسلمت ثم فتحت ودخلت فبينا أنا في مسجدي أصلي إذ نقرت الباب فأضفت إليها فدخلت فقالت إني جئت
أسألك عن عمل عملته هل له توبة قالت إني زنيت وولدته وقتلته فقلت لها ولا نعمة عين ولا كرامة فقامت وهي تدعو بالحسرة
وتقول وكرباه واحسرتاه أحلق هذا الجسر للنار قال ثم صليت مع رسول الله الصبح من تلك الليلة ثم جلسنا ننتظر الإذن عليه
فأذن لنا فدخلنا ثم خرج وكان معي وتخلفت قال مالك يا أبا هريرة ألك حاجة فقلت يا رسول الله صليت معك العتمة فجاءتني امرأة
ثم انصرفت فقصصت عليه ما قالت المرأة فقال النبي صلى الله عليه وسلم لها أما كنت تقرأ هذه الآية والذين لا يدعون مع الله
إلها آخر ولا يقتلون النفس التي حرم الله إلا بالحق قال أبو هريرة فخرجت فلم أترك بالمدينة خمسا ولا دارا إلا وقعت عليها فقلت
أن يكن منكم المرأة التي جاءت إلى أبي هريرة البارحة فلما أتيتها وتبشبشت فلما أن صليت مع النبي العتمة فإذا هي عند باب فقلت لها أبشري
فإني قد دخلت على رسول الله فذكرت له ما قلت وما قلت لك فقال رسول الله ليس ما قلت لها أما تقرأ هذه الآية فقرأتها عليها
فخرت ساجدة وقالت الحمد لله الذي جعل لي مخرجا وتوبة مما عملت إن هذه الجارية وابنها حرتين لوجه الله وإني تقربت مما عملت
عيسى بن عبد الرحمن الزدي عن الزهري حدثنا أبو موسى قال سمعت البخاري قال عيسى بن عبد الرحمن الزدي عن الزهري
حديثه مقلوب وهذا الحديث حدثناه زوج الفرج قال حدثنا عمرو بن خالد قال حدثنا ابن لهيعة عن عيسى بن عبد الرحمن الزدي
عن ابن شهاب عن سعيد بن المسيب عن أبي هريرة عن النبي صلى الله عليه وسلم قال لا تحرم الرضاعة إلا ما فتق الأمعاء ولا يتابع عليه وهو مقلوب
عيسى بن يزداد اليماني عن أبيه ولا يعرف لأبيه حدثنا أبو موسى قال سمعت البخاري قال عيسى بن يزداد اليماني عن أبيه
روى عنه زمعة بن صالح ولا يصح حدثنا محمد بن إسمعيل قال حدثنا أبو نوح قال حدثنا زمعة وذكر أن إسحق عن عيسى بن يزداد عن أبيه
قال كان النبي صلى الله عليه وسلم إذا بال يتردد ثلاث مرات ٥ **عيسى بن سليم عن أبي وائل وعنه أبو بكر بن عياش**
حدثنا عبد الله بن أحمد قال سألت أبي عن عيسى بن سليم فقال لا أعرفه ٥ وهذا الحديث حدثناه يحيى بن عثمان قال حدثنا
نعيم بن حماد ح وحدثنا علي بن عبد العزيز قال حدثنا أبو عبيد قال حدثنا أبو بكر بن عياش عن عيسى بن سليم عن أبي وائل قال خرجت مع
عبد الله بن مسعود ومعنا الربيع بن خثيم فمررنا على حداد فقام عبد الله لينظر إلى الحديد وإلى النار فنظر الربيع بن خثيم إليها فتمايل
ليسقط ثم مررنا على أتون على شط الفرات فلما نظر عبد الله إلى النار تلهب فيه قرأ إذا رأتهم من مكان بعيد سمعوا لها تغيظا وزفيرا
إلى قوله ثبورا فصعق الربيع فاحتملناه إلى أهله ورأيته عند عبد الله وأهله بعد ما ارتفع النهار فرأيته في الظهر والعصر والمغرب
حتى إذا قرب المغرب ثم رجع عبد الله إلى أهله الآن بالحميم عثمان ٥ حدثنا عبد الله بن أحمد قال حدثنا أبي قال حدثنا يحيى بن آدم
قال سمعت حمزة الزيات قال استفتيت أبا مريم عن ربيع بن خثيم أله صعق قال فقرأ هذا إنما كان يرى ذلك الفاضل فلقيته فقلت
عن من ترويه أنت ذا منذ كذا ٥ **عيسى بن جارية روى عنه يعقوب القمي** حدثنا محمد بن عيسى قال حدثنا عباس

قال سمعت يحيى قال عيسى بن جارية روى عنه يعقوب القمي حديثه ليس بذاك وفي موضع آخر عيسى بن جارية عنده مناكير
حدث عنه يعقوب القمي وعنبسة قاضي الري ٥ وحديثه ما حدثناه محمد بن إسمعيل قال حدثنا الحسن بن الربيع البواني
قال حدثنا يعقوب بن عبد الله القمي عن عيسى بن جارية الأنصاري عن جابر بن عبد الله أن إبراهيم كتب إلى النبي صلى الله عليه وسلم يسأله
يا رسول الله إن هؤلاء يشاتمون ولا نسمع الأذان فقال إذا سمعت الأذان فأجب ولو حبوا ٥ يكون جفاء ٥ هذا يرفعه إسناد
أصلح وهذا **عيسى بن سنان** حدثنا محمد بن عيسى قال حدثنا عباس قال سمعت يحيى قال عيسى بن سنان ضعيف ٥ وحديثه
ما حدثناه جدي رحمه الله قال حدثنا الحجاج بن نصير قال حدثنا القسم بن مطيب الحلبي قال حدثنا عيسى بن سنان عن الضحاك عن عبد الرحمن بن أزهر
عن أبي موسى أن رسول الله صلى الله عليه وسلم توضأ فلما فرغ قال حدثنا عيسى بن سنان عن الضحاك عن عبد الرحمن بن أزهر
عيسى بن موسى عن عمرو بن أبي كثير وعيسى مجهول وعمر لا أدري من هو وأبو راشد وغيره والحديث غير محفوظ
حدثناه محمد بن إسمعيل قال حدثنا عبدة بن عبد الرحيم المروزي أبو سعيد قال حدثنا إبراهيم بن الأشعث قال حدثنا عيسى بن موسى
قال حدثنا عمرو بن أبي كثير عن نافع عن ابن عمر عن النبي صلى الله عليه وسلم قال وكثرة كلامه كثرة ذنوبه
وكثرة ذنوبه كانت النار أولى به ٥ وكان يوم والده والبوم الآخر فليقل خيرا أو ليصمت ٥ إن كان هذا عمر بن راشد فهو
ضعيف وإن كان غيره فمجهول أو الحديث معروف وقول عمر بن الخطاب وأخره يروى بإسناد جيد بغير هذا الإسناد ٥
عيسى بن سعيد أبو عمار شامي حدثني أبو موسى قال سمعت البخاري قال عيسى بن سعيد أبو عمار شامي قال البخاري لم يصح حديثه
وهذا الحديث حدثناه محمد بن إسمعيل قال حدثنا المقرئ قال حدثنا سعيد بن أيوب قال حدثني أبو عمار عيسى بن سعيد عن علي بن يزيد
الدمشقي أن رسول الله صلى الله عليه وسلم أتى فرج شنيعة فاضطجع وانتعل قائما ٥ **عيسى بن مهران عن أنس ولا يتابع**
على حديثه وتعلة أتى قبل خالد لأن أبا نعيم وخلاد ذكرا عنه أحاديث لقان
حدثنا عبد الله بن أحمد قال حدثنا خالد بن عبد الرحمن قال حدثنا عيسى بن مهران عن أنس بن مالك قال قال رسول الله صلى الله عليه وسلم
ووسع لنا في مسجدنا هذا أبشر الله له بيتا في الجنة فاشتريت عثمان موضع به للمسجد ٥ حدثنا عبد الله قال حدثنا خالد بن عبد الرحمن
قال حدثنا عيسى بن مهران عن أنس بن مالك أن عثمان بن عفان ماتت زوجته ابنة رسول الله صلى الله عليه وسلم فمر عليه عمر فعرض عليه
ابنته فلم يجبه فمر عليه رسول الله صلى الله عليه وسلم فقال إن وجك خير لي ابنة عمر وينزوج ابنة عمر خير منك فتزوج النبي عليه السلام
بنت عمر وزوج رسول الله صلى الله عليه وسلم عثمان ابنته الثانية ٥ وهذان الحديثان يرويان بإسناد أصلح من هذا ٥
عيسى بن المسيب البجلي حدثنا محمد بن عيسى قال حدثنا عباس بن محمد قال سمعت يحيى قال عيسى بن المسيب ضعيف وفي موضع آخر
عيسى بن المسيب ليس بشيء كان استعمل على عمرو ولا أقف له على شيء ٥ وحديثه ما حدثناه محمد بن يحيى الجلاء قال حدثنا محمد
بن إبراهيم بن محمد بن الصباح قال حدثنا وكيع قال حدثنا عيسى بن المسيب عن أبي زرعة عن أبي هريرة قال قال رسول الله صلى الله عليه وسلم وذكر
الهر فقال هي سبع ٥ ولا يتابع عليه ثلاثة وهو مثله أو دونه ٥ **عيسى بن ميمون عن القسم بن محمد بن كعب القرظي**
حدثنا ذكريا بن يحيى الساجي قال حدثنا أحمد بن سنان قال سمعت عبد الرحمن بن مهدي قال استعديت على عيسى بن ميمون فقلت له هذه الأحاديث
التي تحدثها عن القسم عن عائشة فقال لا أعودها ٥ حدثنا محمد بن عيسى قال حدثنا عباس قال سمعت يحيى عيسى بن ميمون قال ليس بشيء
حدثني أبو موسى قال سمعت البخاري قال عيسى بن ميمون عن محمد بن كعب القرظي منكر الحديث فأما حديثه عن محمد بن كعب فحدثناه محمد بن إسمعيل

قال حدثنا شبابة قال حدثنا عيسى بن ميمون المدني قال حدثنا محمد بن كعب القرظي قال حدثنا عبد الله بن عباس أن رسول الله صلى الله عليه وسلم
قال إن لكل شيء شرف والمجالس يستقبل به القبلة وذكر الحديث ٥ وأما عن القسم حدثنا محمد بن إسماعيل قال حدثنا
الحسن بن علي قال حدثنا يزيد بن هرون قال أخبرنا عيسى بن ميمون عن القسم عن عائشة قالت قال رسول الله صلى الله عليه وسلم كفارتها أن إذا
تجالس الرجلان أن يحلا إزارهما أو نعلهما أو يتجاوزا أو يتشاركا إن شئتما وكل واحد منهما يقول لصاحبه جزاك الله خيرا ٥ ولا يعرف
هذا الحديث إلا من حديث عيسى ٥ وأما الأول فقد تابعه وهو نحوه في الضعف ٥

عيسى بن ماهان أبو جعفر الرازي

حدثنا عبد الله بن أحمد قال سمعت أبي يقول أبو جعفر الرازي ليس بالقوي في الحديث ٥ وروى عنه ما حدثناه موسى بن إسحاق قال حدثنا إبراهيم
بن حمزة الزبيري قال حدثنا حاتم بن إسماعيل عن عيسى بن ماهان عن إبراهيم بن مهاجر عن عامر بن سعد عن عائشة قالت كانت امرأة ممن كانت تأتي
أو سمعتم وصفت فأتت النبي صلى الله عليه وسلم فقال استغلي أمرك يقول تزوجي ٥ ولا أستبعد في هذا قائله في قصة تشبه الأسلمية
عن أم سلمة وغيرها ٥

عيسى بن أبي عزة عن الشعبي

حدثنا محمد بن عيسى قال حدثنا صالح بن أحمد قال حدثنا علي قال سألت
يحيى عن حديث عيسى بن أبي عزة عن الشعبي عن عبد الله عن النبي صلى الله عليه وسلم قال يقطع اليد في كذا فضعف الحديث ٥ وهذا الحديث
حدثناه موسى بن إسحاق قال حدثنا أبو بكر بن أبي شيبة قال حدثنا ابن مهدي عن سفيان عن عيسى بن أبي عزة عن الشعبي عن عبد الله أن رسول الله صلى الله
عليه وسلم قطع في خمس دراهم ٥ والرواية الثابتة عن النبي صلى الله عليه وسلم أنه قطع في ربع دينار وثلثه وما خلا ذلك لا شبهة فيه أنه ضعيف ٥

عيسى بن يزيد المدني وهو ابن داب

حدثنا أبو موسى قال سمعت الحافظ قال عيسى بن يزيد المدني هو ابن داب منكر الحديث
وروى عنه ما حدثناه عبد الله بن أحمد بن حنبل قال حدثني محمد بن بكر التميمي قال حدثنا عيسى بن يزيد عن أبي الزبير عن يزيد بن رومان
عن عروة عن عائشة قالت كان رسول الله صلى الله عليه وسلم يجنب ثم يبيت ٥ ولا يعرف وحديث ابن داب ولا
من حديث يزيد بن رومان إلا من هذا الوجه وما لا يتابع عليه وحديثه أكثر مما يتابع عليه وهذا الحديث يروى بغير هذا الإسناد وهو يثبت ٥

عيسى بن أبي عيسى الحناط وهو ابن ميسرة

حدثنا محمد بن عيسى قال حدثنا عمرو بن علي قال سمعت يحيى وذكر عيسى الحناط
فلم يرضه وذكر حديثا سيئا ٥ حدثناه في موضع آخر قال حدثنا عمرو بن علي قال كان يحيى لا يكتب عن عيسى الحناط وقال كان منكر الحديث
وذكر حديثا سيئا ٥ حدثنا محمد قال حدثنا صالح قال حدثنا علي قال سمعت يحيى وذكر له عيسى الحناط عن الشعبي عن ثلثة عشر رجلا
وأصحاب الشعبي صلى الله عليه وسلم هو آخرهما ما كم يقول قال يحيى والله وحلف ما يسرني أني حدثت بهذا الحديث وأني تصدقت بمالي كله
حدثنا عبد الله بن أحمد بن حنبل قال حدثني أبي قال حدثنا محمد بن أبي عدي قال حدثنا حماد بن زيد قال كوشيبنا أن يحدثنا عن عيسى الحناط بكل ما منع
أهل الفيء لحدثوه ٥ قلت لأبي وحماد بن زيد هذا قال هذا أنشأ بكيس كوفي ٥ حدثنا عبد الله بن أحمد قال عرضت على
أبي أحاديث عن عيسى الحناط فكأنه وقعت على عيسى تشفعه ليس يستوي عيسى الحناط شيء ٥ قلت له فتراه مثل الأسود بن إسماعيل قال لا الأسود
أمثل وعيسى الشيخ أحب إليه من عيسى ليس بشيء ٥ حدثنا عبد الله بن موسى موضع آخر قال قال أبي عيسى بن أبي عيسى الحناط ليس يستوي حديثه
شيء ٥ حدثنا محمد بن عيسى قال حدثنا أبو بكر بن سعيد قال سمعت يحيى بن معين يقول عيسى بن أبي عيسى الحناط ضعيف ٥ حدثنا محمد بن أحمد
قال حدثنا معوية بن صالح قال سمعت يحيى يقول عيسى بن أبي عيسى مدني ليس حديثه بشيء ٥ حدثنا محمد بن عيسى قال حدثنا عمرو بن علي قال سمعت
يحيى وذكر عيسى الحناط فذكر حديثا سيئا وذكر أنه حدث عن الشعبي عن عبد الله قال لعيسى بن طلحة ٥

عيسى بن عبد الله بن صدقة

حدثنا أبو زرعة قال سمعت أبا مسهر قال سمعت الحجاز قال عيسى بن طلحة وقال عيسى بن عبد الله بن صدقة قال أبو الوليد هو ضعيف

وحدثنا ما حدثناه معاذ بن المثنى قال حدثنا أبو الوليد قال حدثنا عيسى بن طلحة عن عبد الحميد بن أبي أمية قال شهدت أنس بن
مالك فقال له رجل يا أبا حمزة حدثنا حديثا ينفعنا الله به قال إن أخاه طلع منكم أن يموت وليس عليه دين فليفعل فإني سمعت رسول الله
صلى الله عليه وسلم إن كان رجل يصلي عليه فقال عليه دين فقالوا نعم قال فما يمنعكم أن تصلي على رجل وهو مرتهن قبره لا يصعد روحه
إلى الله فلو ضمن رجل دينه فمد فصلينا عليه فإن صلاتي تنفعه ٥ حدثنا أحمد بن داود قال حدثنا شعيب بن شعيب قال حدثنا عيسى بن
صدقة بن عباد البشكري ح وحدثنا علي بن عبد العزيز قال حدثنا معلى بن مهدي قال حدثنا عيسى بن عباد بن صدقة ح وحدثنا أحمد بن محمد
المروزي قال حدثنا محمد بن عثمان بن كرامة قال حدثنا عبيد الله بن موسى قال حدثنا صدقة بن عيسى ح وحدثنا أحمد بن محمد قال حدثنا
علي بن مسلم قال حدثنا أبو داود قال حدثنا صدقة أبو محمد عن أنس ٥ وقد روي هذا الحديث وغير هذا الوجه وكل ذلك هذا الوجه ليس

عيسى بن مسلم الأحمر عن ميسرة بن عمار وميسرة مجهول

حدثنا أحمد بن داود قال سمعت أحمد بن محمد قال سمعت
أبا عبد الله وذكر عيسى بن مسلم الأحمر وقوله ولا أرى أنه فقال نعم ذاك حيث القول وجعل عليه ٥ وروى عنه ما
حدثناه إبراهيم بن محمد قال حدثنا عبد العزيز بن أبي رواد قال حدثنا عيسى بن مسلم عن ميسرة بن عمار عن عكرمة عن ابن عباس أن جبريل أتى
النبي صلى الله عليه وسلم وهو عند خديجة فقال اقرأ خديجة السلام وبشرها ببيت في الجنة وصب لا أذى فيه ولا نصب ٥ وهذا الحديث
يروى بأسانيد جياد وغير هذا الوجه ٥

عيسى بن إبراهيم الهاشمي حديثه غير محفوظ ولا يعرف له

حدثنا محمد بن عيسى قال حدثنا عباس قال سمعت يحيى يقول عيسى بن إبراهيم الذي يروي عنه كثير بن هشام ليس بشيء ٥ حدثنا أبو موسى
قال سمعت الحافظ قال عيسى بن إبراهيم الهاشمي منكر الحديث روى عنه كثير بن هشام ٥ حدثنا محمد بن يزيد قال حدثنا الحسن
بن علي الحلواني قال حدثنا كثير بن هشام قال حدثنا عيسى بن إبراهيم بن الحكم بن عبد الله البيلي عن أبيه عن جده عن أبيه عن جده قال
يرمون رشقا فقال ليس هذا ميتة قالوا لحم متعلق من أمير المؤمنين فقال لذبحكم لحمكم إشارة على قرن ذبحكم فرأيتم رسول الله
صلى الله عليه وسلم يقول رحم الله رجلا أصلح لبيته ٥

عيسى بن قرطاس كان من الغلاة في الرفض

حدثنا محمد بن إسماعيل قال حدثنا الحسن بن علي قال قال أبو نعيم عيسى بن قرطاس وكان وجه فيه ٥ حدثنا محمد بن عيسى قال حدثنا
عباس قال سمعت يحيى قال عيسى بن قرطاس ليس بشيء ٥ وقال في موضع آخر ليس بحل الرواية عن عيسى بن قرطاس ٥ وروى عنه
ما حدثناه محمد بن إسماعيل قال حدثنا أبو نعيم قال حدثنا عيسى بن قرطاس قال حدثني عكرمة عن ابن عباس قال قال رسول الله صلى الله
عليه وسلم إذا أصلحتم فإن فعلوا استبلكم فكل شيء أصاب الأرض من سبلكم فهو لأنفسكم وقد ذكر هذا السبل أحاديث وعن هذا الوجه

عيسى بن لهيعة عن عكرمة ولا يتابع عليه ولا يعرف إلا به

حدثنا زوج الفرج قال حدثنا يحيى بن بكير وعمرو بن خالد قال حدثنا ابن لهيعة عن أخيه عيسى عن عكرمة عن ابن عباس قال لما نزلت
سورة النساء قال رسول الله صلى الله عليه وسلم لا تكتبوا سورة النساء ٥

عيسى بن محمد القرشي عن ابن أبي مليكة مجهول بالنقل ولا يعرف إلا به ولا يتابع عليه

حدثنا محمد بن إسماعيل قال حدثنا أبو شهاب قال حدثنا عيسى بن محمد القرشي عن ابن أبي مليكة عن ابن عباس قال قال النبي صلى الله
عليه وسلم يا غلام احفظ الله يحفظك احفظ الله تجده أمامك تعرف إلى الله في الرخاء يعرفك في الشدة واعلم أن ما أصابك لم يكن ليخطئك وما
أخطأك لم يكن ليصيبك واعلم أن الفرج مع الصبر وأن ما هو كائن يوم القيامة وإذا سألت فاسأل الله وإذا استعنت فاستعن الله واعلم أن

مع الصبر وان الفرج مع الكرب وان مع العسر يسرا ٥ الاسامي في هذا الباب ٥

عكاز السائب الثقفي رجل آخر

حدثنا احمد بن علي الابار قال حدثنا علي بن عاصم قال حدثنا ابن ابي الطيب قال حدثنا ابن علية قال قال لي شعبة ما حدثك عكاز السائب من رجاله عن اذان وميسرة وابي المختار فلا تكتبه وما حدثك عن رجل بعينه فاكتبه ٥ حدثنا احمد بن محمد بن بكر قال حدثنا شجاع بن مخلد قال حدثنا ابو نعيم قال قال شعبة ثلث في القلب منهم ما حسن عكاز السائب وبيان بن بشر ورجل آخر ٥ حدثنا محمد بن علي قال حدثنا عمرو بن علي قال سمعت يحيى يقول ما سمعت احدا من الناس يقول عكاز السائب شيئا في حديثه القديم ٥ قلت ليحيى ما حدث سفين وشعبة اصحيح هو قال نعم الا حديثين كان شعبة يقول سمعتهما باخرة ٥ حدثنا محمد بن اسمعيل قال حدثنا الحسن بن علي الحلواني قال حدثنا علي بن المديني قال حدثنا ابن علية عن عكاز السائب البصري وكنا نسئله قال فكان يتوهم قال فيقول له من فيقول اشياخنا ميسرة وزاذان وفلان وفلان قال علي قال ابن عيينة قدم علينا عكاز السائب فقلت كم حملت عن عبيد قال اربعين حديثا ٥ قال علي وليس يروي عن عبيد حرفا واحدا ٥ فقلت فعلى ما تحمل هذا قال على الاختلاف انه اختلاه ٥ قال علي قلت ليحيى وكان ابو عوانة حمل عن عكاز السائب قبل ان يختلط فقال كان لا يفعل هذا ومنا وكذا حماد بن سلمة وكان يحيى لا يروي حديث عكاز السائب الا عن شعبة وسفين ٥ قال يحيى قلت لابي عوانة فقال كنت عن عكاز قبل وبعد فاختلط علي ٥ حدثنا محمد بن جعفر قال حدثنا ابو بكر بن ابي الاسود قال سمعت اسمعيل بن علية يقول كان عكاز السائب اذا سئل عن الشيء قال كان اصحابنا يقولون فيقال له ويسكت ساعة ثم يقول ابو المختار وزاذان وميسرة قال وكنت اخاف ان يكون يحكي هذا على التوهم فلم احمل منها شيئا ٥ حدثنا محمد بن الحسن الحميدي قال حدثنا سفين قال كنت سمعته عن عكاز السائب قديما ثم قدم علينا فقدمته فسمعته يحدث بمعنى ما كنت سمعت فخلا فيه فاتقيته واعتزلته ٥ حدثنا ابراهيم بن محمد قال حدثنا مسلم بن حرب قال حدثنا ابو النعمان عن يحيى بن سعيد القطان قال عكاز السائب تغير بآخره بعد وجماد يعني بن زيد يسمع منه قبل الاختلاط ليس بشيء ٥ حدثنا محمد بن موسى قال حدثنا المفضل بن غسان قال قال يحيى تغير عكاز السائب فمن سمع منه والاكبار صحيح مثل سفين وشعبة فاما جرير واشباهه فلا ٥ حدثنا محمد قال حدثنا عباس قال سمعت يحيى قال عكاز السائب قال من سمع منه قديما ومن سمع وقد تغير فليس هو بذاك ٥ حدثنا عبد الله قال حدثني ابي قال حدثنا محمد بن جعفر قال حدثنا شعبة عن عكاز السائب عن علي انه قال الكراع والتبة والبانية والخلية والبرية ثلثا ثلثا قال شعبة قال لي ورقا كرث به عن اذان فلقيت عكاز فقلت حدثك عن علي قال ابو المختار ٥ حدثنا عبد الله بن احمد بن محمد بن حنبل قال حدثني ابي قال حدثنا روح قال حدثنا حماد بن سلمة عن عكاز السائب عن ابي المختار وميسرة ان عليا قال الكراع هي عليه حرام كما قال ٥ حدثنا عبد الله قال حدثني ابي قال حدثنا محمد بن فضيل عن عكاز عن الحسن عن علي نحوه ٥

عكاز الشامي

حدثنا ابو موسى قال سمعت ابا قال عكاز الشامي عن ابي اسيد واعنه عبد الله بن عليس لم يقم حديثه ٥ وهذا الحديث حدثناه محمد بن اسمعيل قال حدثنا زهير بن حرب قال حدثنا وكيع قال حدثنا سفين عن عبد الله بن عليس عن عكاز الشامي عن ابي اسيد قال قال رسول الله صلى الله عليه وسلم كلوا الزيت وادهنوا به فانه مخرج من شجرة مباركة ٥ وقد روي بغير هذا الاسناد ووجه ايضا ضعيف ٥

عكاز عجلان العكاز

حدثنا احمد بن علي الابار قال حدثنا احمد بن ابراهيم قال حدثنا السعيد بن يزيد قال سمعت يعقوب بن معوية يقول ما اظنه الا عكاز عجلان ٥ حدثنا احمد بن علي قال حدثنا يحيى بن ايوب حدثنا ابو المنذر الكوفي والكناسي كله فقدم علينا عكاز عجلان البصرة فاخذ في الهواف فجاء عباد بن ابي يحيى وكدام بن مسعود واخرون فرسلوه فجعلوا يكتبون حديثه عنه فاذا هم بواعشرة لجاميش ادخلوا حديثنا وغيروا حديثه حتى كتبوا احاديثنا وهو يهوف قال فقال لهم جعفر بن عياش ويلكم اتقوا الله فاسمعوه وما جوابه قال فلما فرغ كلموه ان يحدثهم فاخذ الكتاب فجعل يقرأ حتى انتهى الى حديث فمر فيه فقرأه قال فنظر بعضهم الى بعض ثم قرأ حتى انتهى الى الثالثة فاقبلنا الشيخ واستفهمكوا قال فقال لهم ان كنتم اردتم شيئا فعل الله بكم وفعل ٥ حدثنا احمد بن علي قال حدثنا عوف بن سعيد قال سمعت ابا بدر يقول جاء علي بن عزاب والشهري وابو معوية الى عكاز عجلان فقال تشتكون امره واخذوا فكتبوا انفسهم عن التحدث وتوجهوا اليه فقرأ عليهم فقال اتشتكون الآن اشيء قلته لعوام كبر فكتبوا قال فكتبوا حدثنا ابو معوية عن فلان وحدثنا الشهري عن فلان ٥ حدثنا محمد بن عيسى قال حدثنا عباس قال سمعت يحيى قال عكاز عجلان ليس بشيء وقال في موضع آخر عكاز عجلان كوفي كذاب وفي موضع آخر سئل عن عكاز عجلان فقال لم يكن شيء وكان يوضع له الاحاديث فيحدث بها ٥ حدثنا عن موسى قال سمعت الحارث قال عكاز عجلان العكاز نسبه عبد الوارث منكر الحديث ٥ حدثنا عبد الله قال سألت ابي عن عكاز العكاز فقال ثقة واعنه حدث عنه وهشام بن حسان وقيل كبر حديثه فقال وكم واشيا يستره ٥

عكاز ابي ميمونة وكان يرى القدر

حدثنا عبد الله بن احمد بن حنبل قال حدثني ابي قال سمعت يحيى بن سعيد يقول عكاز ابي ميمونة مات بعد ابي عوانة وكان يرى القدر ٥ حدثنا العباس بن الفضل الاسفاطي قال حدثنا ابراهيم بن محمد بن عرعرة قال حدثنا محمد بن ادم قال قال احمد بن زيد كان عكاز ابي ميمونة ممن القى الحسن ذلك الناس يعني القدر ٥ حدثنا محمد بن الحسن قال حدثنا يحيى بن ادم قال حدثنا حماد بن زيد قال كان معبد الجهني اول من تكلم في القدر بالبصرة وكان عكاز ابي ميمونة فكان لسانه سيئا قال وقد رايته وكان يرى القدر قال وكانا يأتيان الحسن فيقولان يا ابا سعيد ان هؤلاء الملوك يسفكون دماء المسلمين ويأخذون الاموال ويفعلون ويفعلون ويقولون انما اعمالنا بقضاء الله وقدره قال فقال كذب اعداء الله قال فيتعلقون بمثل هذا ويشبهه عليه فيقولون يرى القدر ٥ وبحديثه ما حدثناه ابراهيم بن محمد بن الحسن قال حدثنا موسى بن اسمعيل قال حدثنا عبد الله بن عون قال سمعت عبد الله المزني عن عكاز ابي ميمونة عن انس قال ما ولينا النبي صلى الله عليه وسلم رفع اليه شيء فيه قضاء الا امر فيه بالعفو ٥ لا يتابع عليه ولا يعرف الا به

عكاز ابي محمد

حدثنا محمد بن عيسى قال حدثنا عباس قال سمعت يحيى يقول عكاز ابو محمد ثقة واعنه حدث عنه الحسن بن صالح وبحديثه ما حدثناه محمد بن اسمعيل قال حدثنا يحيى بن بكير حدثنا الحسن بن صالح حدثنا عكاز ابو محمد قال رأيت عليا اشترى ثوبا بثلثة دراهم فلبسه ولم يغسله فصلى فيه ٥

عكاز مسلم الكفاف ولا يتابع على حديثه ولا يعرف الا به

حدثنا محمد بن احمد بن البراء قال حدثنا معوية بن صالح قال سمعت يحيى بن معين قال عكاز مسلم الكفاف ليس به بأس ولحديثه منكر وبحديثه ما حدثناه بنان بن احمد الفطان واحمد بن يحيى الحلواني قال حدثنا عبيد بن رزيك قال حدثنا عكاز مسلم الكفاف عن سفينة مولى ام سلمة عن ابي بكر عن عمر قال قال رسول الله صلى الله عليه وسلم يا عمر انه سيكون من روسائهم قوم لهم [illegible] وان قلت يرسول الله فما تأمرني قال اتبع الكتاب [illegible] ٥

عكاز بن عبد الله الخراساني مولى المهلب بن أبي صفرة

حدثنا إبراهيم بن محمد قال حدثنا سليمان بن حرب حدثنا حماد بن زيد قال حدثنا أيوب قال حدثني القسم بن عاصم قال قلت لسعيد بن المسيب إن عكاز الخراساني حدثني عنك أن النبي صلى الله عليه وسلم أمر الذي واقع أهله في رمضان بكفارة الظهار فقال كذب ما حدثته إنما بلغني أن النبي صلى الله عليه وسلم قال له تصدق تصدق ٥ حدثنا محمد بن علي قال حدثنا سعيد بن منصور حدثنا إسماعيل بن إبراهيم عن خالد الحذاء عن القسم بن عاصم قال قلت لسعيد ما حدثك حدثناه عنك عكاز الخراساني قال ما هو قال الذي وقع على امرأته في رمضان قال أعتق رقبة أو أهدي بدنة قال كذب عكاز إنما ذاك فلان وأشار إلى منزله جاء إلى رسول الله صلى الله عليه وسلم فقال إني وقعت على امرأتي في رمضان فقال هل عندك تمر قال لا قال فاجلس فجاء وبعرق فيه عشرون صاعا أو نحو منها فقال هاك هذا فتصدق به قال خالد فيما أحسب قال ما لأهل بيتي معاش قال فأنت وعيالك ٥ حدثنا محمد بن عثمان حدثنا أبو صالح قال حدثني الليث قال حدثني عمرو بن الحرث عن أيوب السختياني عن القسم أنه قال لسعيد بن المسيب إن عكاز بن رباح حدثني أن عكاز الخراساني حدثه عنك في الرجل الذي أتى رسول الله صلى الله عليه وسلم وقد أفطر في رمضان أنه أمره بعتق رقبة فقال لا أجدها قال فأهد جزورا قال ولا أجدها قال فتصدق بعشرين صاعا من تمر قال سعيد كذب الخراساني إنما قال تصدق تصدق ٥ حدثنا عبد الله قال حدثني أبي قال حدثنا بهز حدثنا همام قال حدثنا قتادة أن محمد بن سيرين وسعيد بن يزيد حدثاه قال هما أو فيما أحسب قال قلنا لسعيد بن المسيب إن عكاز الخراساني قد حدثنا عنك في الذي يقع بامرأته في رمضان أن النبي صلى الله عليه وسلم أمر فيه بكفارة فقال كذب عكاز إنما قال له تصدق تصدق فلنا فإنا لا نجد شيئا قال فأتي النبي صلى الله عليه وسلم بمكتل فيه تمر قريب من عشرين صاعا قال فقال تصدق بهذا حدثنا عبد الله قال حدثني أبي قال حدثنا عفان حدثنا همام قال أخبرنا قتادة أن محمدا وعونا حدثاه أنهما قالا لسعيد بن المسيب إن عكاز الخراساني حدثنا عنك في الذي وقع بأهله في رمضان أن النبي صلى الله عليه وسلم أمره أن يعتق رقبة قال كذب عكاز ثم ذكر نحوه

عكاز بن زيد مولى سعيد بن المسيب عن سعيد بن المسيب ولا يصح إسناده

حدثناه أحمد بن عبد الملك الفارسي حدثنا الحسن بن محمد بن عرفة بشعبة الحافظ حدثنا محمد بن مالك الفنيسي حدثنا عبد الصمد بن سليمان الأزدي حدثنا عكاز بن زيد مولى سعيد بن المسيب عن سعيد بن المسيب عن عرفجة قال قال رسول الله صلى الله عليه وسلم من أصيب بأنفه فليتخذ أنفا من ورق فأنتن عليه فليتخذ أنفا من ذهب قال عكاز وأنا أخاف أن يكون الذهب أنتن ٥ قلت بأبي وأمي وما مثل القيراط قال مثل أحد ٥ وهذا يروى بغير هذا الإسناد من وجه ثابت ٥

عقيل الجعدي عن أبي إسحاق الهمداني حديثه غير محفوظ ولا يعرف إلا به

حدثنا آدم بن موسى سمعت البخاري يقول عقيل الجعدي عن أبي إسحاق الهمداني منكر الحديث ٥ وهذا الحديث حدثناه جدي رحمه الله ومحمد بن إسماعيل عن عبد العزيز قالوا حدثنا عارم أبو النعمان قال حدثنا المعتمر بن سليمان عن عقيل الجعدي عن أبي إسحاق الهمداني عن سويد بن غفلة عن عبد الله بن مسعود قال قال رسول الله صلى الله عليه وسلم لعبد الله بن مسعود قال قلت لبيك رسول الله ثلثا قال تدري أي عرى الإيمان أوثق قال قلت الله ورسوله أعلم قال الولاية في الله الحب فيه والبغض فيه ثم قال يا عبد الله بن مسعود قلت لبيك رسول الله ثلث مرات قال تدري أي الناس أفضل قال قلت الله ورسوله أعلم قال فإن أفضل الناس أفضلهم عملا إذا فقهوا في دينهم ثم قال يا عبد الله بن مسعود قلت لبيك رسول الله ثلث مرات قال تدري أي الناس أعلم قلت الله ورسوله أعلم قال إن أعلم الناس أعلمهم بالناس ثم قال يا عبد الله بن مسعود قلت لبيك رسول الله ثلث مرات قال تدري أي الناس أقل قلت الله ورسوله أعلم قال إن أقل الناس أقلهم علما وإن أقل الناس أقلهم علما الموت على رأس ثلاثين وستمائة وكان قبلنا على ثلاثين وسبعمائة فرقة كلها هالكة وهلك سائرها فرقة أتت الملوك وقاتلتهم على دين الله ودين عيسى بن مريم عليه السلام حتى قتلوا وفرقة لم يكن لها طاقة بمواراة الملوك فأقاموا بين ظهراني قومهم فدعوهم إلى دين الله ودين عيسى بن مريم فأخذتهم الملوك فقتلتهم بالمناشير وفرقة لم يكن لهم طاقة بمواراة الملوك ولا بالمقام بين ظهراني قومهم فدعوهم إلى دين الله ودين عيسى بن مريم فساحوا في الجبال وترهبوا فيها فهم الذين قال الله عز وجل ورهبانية ابتدعوها ما كتبناها عليهم إلا ابتغاء رضوان الله فما رعوها حق رعايتها فآتينا الذين آمنوا منهم أجرهم وكثير منهم فاسقون فالمؤمنون الذين آمنوا وصدقوني والفاسقون الذين كذبوني وجحدوني ٥ وقد روي بعض هذا الكلام عن التابعين عن أبي ثعلبة الخشني موقوفا ٥

عائذ بن نسير عن عائشة أم المؤمنين

حدثنا محمد بن عيسى بن الحسن حدثنا عباس قال سمعت يحيى قال عائذ بن نسير ليس به بأس ولكن روى أحاديث مناكير ٥ حدثنا أحمد بن محمود الهروي قال حدثنا عثمان بن سعيد قلت ليحيى بن معين عائذ بن نسير كيف حديثه قال هو ضعيف ٥ وحدثناه ما حدثناه محمد بن عبيد الله بن سباط قال حدثنا محمد بن سعيد بن الأصبهاني قال حدثنا يحيى بن اليمان عن عائذ بن نسير عن عائشة قالت قال رسول الله صلى الله عليه وسلم ما من مؤمن يموت بالمدينة إلا كنت له شفيعا وشهيدا يوم القيامة ولمن أتبعه ٥ حدثنا حمد الله حدثنا عبد العزيز بن الأخضر حدثنا مندل عن عائذ بن نسير عن محمد بن البصري عن عائشة قال قال رسول الله صلى الله عليه وسلم من مات في هذا الوجه ذاهبا أو جائيا بعثه الله فلم يحاسبه وأدخله الجنة ٥ هذا أولى

عائذ بن أيوب الموسوي عن إسماعيل بن أبي خالد رواه عنه عبد الله بن عبد العزيز بن أبي رواد ولا يصح إسناده والرواية في هذا النحو فيها لين

حدثناه محمد بن موسى قال حدثنا جعفر بن محمد بن شاكر الصائغ قال حدثنا عبد الله بن عبد العزيز بن أبي رواد قال حدثنا عائذ بن أيوب قال حدثنا إسماعيل بن أبي خالد عن الشعبي عن ابن عباس قال قال رسول الله صلى الله عليه وسلم كلاب أهل الجنة من كل سبيل حدثنا موسى بن إسحاق حدثنا أبو بكر حدثنا سفيان بن عيينة عن أيوب بن عائذ عن الشعبي قال ما علمت أن أحدا كان أهل بيت أفقر إلى الأفاق من مسروق هذا الحديث وعبد الله بن عبد العزيز ذاهب في الإسناد والمتن وأقلب اسم أيوب ٥

عائذ بن حبيب

حدثنا محمد بن أحمد حدثنا معوية بن صالح قال سمعت يحيى يقول قد سمعت وعائذ بن حبيب أخو الربيع بن حبيب وكان عائذ يحدث يقال إنه زيدي ٥

عجلان بن هلال عن عبد العزيز بن عبد الرحمن وعنه توبة بن علوان ولا يصح إسناده

حدثناه علي بن المبارك قال حدثنا زيد بن المبارك حدثنا توبة بن علوان قال حدثنا عجلان بن هلال قال حدثنا عبد العزيز بن عبد الرحمن بن أبي أسامة قال حدثني عبد العزيز عن أبيه عن جده أبي الوليد عن النبي صلى الله عليه وسلم قال ويسلم المسلمون ويستأمن ويؤدي الكفر ويسر وهذا يروى عن جماعة من أصحاب النبي صلى الله عليه وسلم عن النبي صلى الله عليه وسلم بأسانيد جياد وغير هذا الوجه ٥

عجلان بن سهل الباهلي

حدثنا آدم بن موسى سمعت البخاري قال عجلان بن سهل الباهلي عن أبي أمامة روى عنه سليمان بن موسى ولم يصح حديثه ٥

عزرة بن قيس البجلي لا يتابع على حديثه

حدثنا محمد بن أحمد حدثنا معوية بن صالح قال سمعت يحيى قال عزرة بن قيس البجلي زيدي يعتبر حديثه ٥ حدثنا آدم بن موسى قال سمعت البخاري قال عزرة بن قيس البجلي لا يتابع على حديثه ٥ وهذا الحديث حدثناه محمد بن إسماعيل قال أخبرنا أحمد بن إسحاق الحضرمي قال حدثنا عزرة بن قيس البجلي [illegible] مولاه عبد الملك بن مروان قال [illegible]

عبد الله بن مسعود يقولها من عبد ولا أمة دعا الله تبارك وتعالى ليلة عرفات بهذه الدعوات وهي عشر كلمات ألف مرة
إلا لم يسأل الله شيئا إلا أعطاه إياه لا إله إلا الله الحليم الكريم سبحان الله رب السماوات السبع وما فيهن وما بينهن وما تحتهن سبحان الله رب
العرش العظيم سبحان الله رب السماء سبحان الله رب الجنة رحمته سبحان الله رب القصور وضاؤه سبحان الله رب الهواء وروحه
سبحان الله رب السماء سبحان الله رب الأرض سبحان الله لا ملجأ ولا ملجأ منه إلا إليه قال أبو الفضل فقلت لعبد الله بن مسعود
عن النبي صلى الله عليه وسلم قال نعم

عوام بن حمزة حدثنا عبد الله بن أحمد قال سألت أبي عن العوام بن حمزة فقال له أحاديث
مناكير وأعاد نحوه حدثنا موسى بن إسحاق حدثنا أبو بكر بن أبي شيبة حدثنا يحيى بن سعيد أنبأنا عن العوام بن حمزة قال سألت أبا
عثمان عن القنوت فقال بعد الركوع فقلت عن من فقال عن أبي بكر وعمر وعثمان

عوسجة مولى ابن عباس حدثني أبي حدثنا موسى بن داود سمعت الحاكم قال عوسجة مولى ابن عباس ولم يصح حديثه وهذا الكتاب حدثناه عبد الله بن أحمد قال
حدثنا الحميدي حدثنا سفيان حدثنا عمرو عن عوسجة عن ابن عباس أن رجلا مات على عهد النبي صلى الله عليه وسلم ولم يدع وارثا
إلا عبدا هو أعتقه فأعطاه النبي صلى الله عليه وسلم ميراثه قال ولا يتابع عليه

عفان بن سيار الكرماني ولا يتابع على رفع حديثه حدثنا علي بن محمد بن مسلم حدثنا إسحاق بن إبراهيم الأستاذ قال حدثنا عفان بن سيار الباهلي حدثنا محمد بن مسلم
عن عمرو بن دينار عن عكرمة عن ابن عباس أن رجلا من داس أتى رسول الله صلى الله عليه وسلم فقال النبي صلى الله عليه وسلم لبلال
ارفع فقال يا نبي الله لا أعود قال فأنطق به فأعطاه أن يعيدها وحله حدثناه بشر بن موسى حدثنا الحميدي قال حدثنا سفيان حدثنا
عمرو عن عكرمة قال أتى النبي صلى الله عليه وسلم فقال يا بلال ارفع عني لسانه فأعطاه أن يعيدها وحله فقال قطعت والله
لساني قطعت والله لساني قال الحميدي يقال إنه عباس بن مرداس يعني الشاعر حديث ابن عيينة أولى

عريف بن إبراهيم الثقفي عن حميد بن كلاب في إسناده نظر حدثنا أبو يحيى بن أبي مسرة حدثنا يعقوب بن محمد
الزهري حدثنا عريف بن إبراهيم الثقفي حدثنا حميد بن كلاب الكلابي قال حدثنا عمي قرامة قال رأيت رسول الله صلى الله عليه وسلم
يخطب يوم عرفة وعليه حلة حمراء ولا يتابع يعقوب عليه ولا يصح لقرامة إلا حديثا واحدا رواه أيمن بن نابل عنه قال رأيت رسول
الله صلى الله عليه وسلم يرمي جمرة العقبة لا ضرب ولا طرد ولا إليك إليك

عباية بن ربعي الأسدي وابنه موسى بن عريف كلاهما غالبين ما حديثهما حدثنا علي بن العباس حدثنا حسين بن نصر بن مزاحم حدثنا أبي عن سفيان بن إبراهيم الكريزي
عن الأعمش عن موسى بن عريف الأسدي عن عباية بن ربعي الأسدي أنه سمع عليا يقول إن قسيم النار هذا لي وهذا لك
حدثنا محمد بن إسماعيل حدثنا الكسر بن علي حدثنا شبابة حدثنا قرة أنه انطلق هو ومسعر إلى الأعمش يعاتبانه في حديثين بلغهما عنه
قول على إن قسيم النار وحديث آخر ولا زكاة على المرأة فقال ما رويت هذا ولا قلت هذا قط حدثنا محمد بن أيوب
حدثنا محمد بن أبي سمينة حدثنا عبد الله بن داود الخريبي قال كنا عند الأعمش في أناس وهو مغضب فقال لا يجيئني موسى بن عريف
عن عباية عن علي إن قسيم النار حدثنا محمد بن عيسى أبو إبراهيم الزهري حدثنا محمد بن عمر بن أبي مرفوان الثقفي قال سمعت
العلاء المزني يقول سمعت أبا بكر بن عياش قال قلت للأعمش أنت حين تحدث عن موسى بن عريف عن عباية عن علي إن قسيم النار
قال فقال والله ما رويته إلا على جهة الاستثبات قال قلت حمله الناس عنك في الصحف وتزعم أنك رويته على جهة الاستثبات

حدثنا محمد بن إسماعيل قال حدثنا الكسر بن علي الكوفي حدثنا محمد بن داود الحراني قال سمعت عبيس بن يونس يقول ما رأينا الأعمش رفع حديثه
إلا مرة واحدة فإنه حدثنا بهذا الحديث قال علي إن قسيم النار فبلغ ذلك أهل الشام فجاءوا إليه فقالوا يا أبا محمد تفتي بهذا الرأي
وأنت تحدثنا بالشيء فقال سمعته كذبا به قال فرأيته خضع ذلك اليوم حدثنا أحمد بن علي قال حدثنا الكبار وهو معاذ قال سمعت
أبا معوية يقول كان عباية بن ربعي يشوب الدم وجهه حدثنا محمد بن موسى حدثنا محمد بن إسماعيل بن سمرة قال سمعت محمد بن بشر العبدي
يذكر عن سماك الضبي قال قلت لجعفر أن ناسا ينكرون أن عليا قسيم النار فقال إنا لنعرفهم حدثني إسحاق بن أبي حسان
حدثنا إسماعيل بن إسحاق الثقفي حدثنا محمد بن بشر حدثنا محمد بن سماك الحنفي عن موسى بن طريف حدثني أبي عن علي أنه قال والله لأقتلن ثم لأقتلن
ثم لأقتلن وهي القتلة التي أموت فيها يصفهن هو بيده يأتي على موضع النشاء يصفهن تفلق هامتي

عباية بن كليب الحنفي عن جويرية بن أسماء ولا متابع عليه حدثناه محمد بن الحسين بن العباس بن عيسى بن هاشم قال حدثنا أبو كريب حدثنا
عباية بن كليب قال حدثنا جويرية بن أسماء عن نافع عن ابن عمر أن رجلا أتى النبي صلى الله عليه وسلم فقال يا رسول الله إن امرأتي ولدت
غلاما على فراشي أسود وأنا أهل بيت ليس فيهم أسود فقال لك إبل قال نعم قال فما ألوانها قال حمر قال هل فيها أورق قال نعم قال فأنى أتاك ذلك
قال عسى أن يكون عرق نزعه قال فلعل ابنك هذا نزعه عرق وهذا أبو ذر عن الزهري عن سعيد بن المسيب عن أبي هريرة عن النبي صلى الله عليه وسلم

عبيس بن ميمون أبو عبيدة التيمي البصري حدثنا عبد الله بن أحمد قال سألت أبي حدثنا حماد بن
زيد حدثنا البزار عن عبيس بن ميمون فقال أبي أحاديث عبيس أحاديث مناكير حدثنا بكر بن بكار حدثنا محمد بن المثنى
قال ما سمعت عبد الرحمن يحدث عن عبيس بن ميمون حدثنا الحسن بن محمود قال حدثنا عفان بن مسلم قال سألت حماد بن سلمة
عن عبيس بن ميمون التيمي يعرف حديثه قال نعم حدثني أبي حدثنا موسى قال سمعت البخاري قال عبيس بن ميمون أبو عبيدة التيمي
البصري منكر الحديث حدثنا يحيى بن أبي كثير عن أبي سلمة بن عبد الرحمن عن أبي هريرة قال سمعت رسول الله صلى الله عليه وسلم يقول أيما فاكهة مات قبل أن
تؤتى البسها الله سربالا من الإيمان وأقامها للناس يوم القيامة ولا يتابع عليه حدثني الحسين بن عبد الله الدارمي قال سمعت
أبا داود قال عبيس بن ميمون التيمي ضعيف كان يذهب إلى القدر حدثنا عبد الله بن أحمد قال سألت أبي عن حديث حدثناه
خلف بن هشام البزار قال حدثنا عبيس بن ميمون عن ثابت البناني عن أنس بن مالك قال سمعت النبي صلى الله عليه وسلم يقول ما امرأة أقامت أيامها
على ثلاث بيوت إلا كانت معي في الجنة وعن عبيس عن موسى بن أنس عن أنس عن النبي صلى الله عليه وسلم لا يموت أحد من أمتي
آل عمران وكذلك القرآن كله وعن عبيس عن عون بن أبي شداد عن أبي عثمان النهدي عن سلمان عن النبي صلى الله عليه وسلم
ورغد الزمان الصبح أعظم بركة الأيمان ورغد الرزق السوق أعظم بركة أبو إبليس قال أبي هو منكر الحديث

عائذ الله الغباشي عن أبي داود لا يعرف إلا به حدثنا أبو موسى قال سمعت البخاري قال عائذ الله الغباشي عن أبي داود وعنه سلام بن مسكين
لا يصح حديثه وهذا الحديث حدثناه محمد بن إسماعيل حدثنا عاصم بن علي حدثنا سلام بن مسكين عن عائذ الله الغباشي عن
أبي داود عن زيد بن أرقم قالوا يا رسول الله هذا الأضاحي ما هو قال سنة أبيكم إبراهيم قالوا فما لنا فيه قال بكل شعرة حسنة قالوا
فالصوف قال بكل شعرة من الصوف

علوان بن داود البجلي ويقال علوان بن صالح ولا يتابع على حديثه ولا يعرف حدثنا أبو موسى قال سمعت البخاري قال علوان بن داود البجلي ويقال علوان بن صالح منكر الحديث وهذا الحديث حدثناه محمد بن إسماعيل

حدثنا سعيد بن كثير بن عفير قال حدثنا علوان بن داود عن حميد بن عبد الرحمن بن حميد بن عبد الرحمن بن عوف عن أخيه كيسان
عن حميد بن عبد الرحمن عن أبيه قال دخلت على أبي بكر أعوده في مرضه الذي توفي فيه فسلمت وسألته فاستوى جالسا فقال
حين سمعت تحمد الله ثابتا فقال أما إني على ذلك ما بي وجع وجعلت لكم عهدا من بعدي
واخترت لكم خيركم في نفسي فكلكم ورع وروك أنفه رجاء أن يكون الأمر له وتلتم الدنيا فقد أقبلت وأما قبل وهي جائية
فتحدون سنة الخير وتصابون الرياح وتأتون مجالس القوم الأذن بي حتى كان أحدكم على جنبك الشعدان والمكلئ يقول
أحدكم فيضرب عنقه في غير حد حتى له وإن يسبح غمرة الدنيا وتلتم أول ما الناس يتفقون بهم عن الحق يمينا وشمالا
يا هانئ اضرب أنا هو الحق أو الحق فقال له عبد الرحمن لا تكثر علي ما بك فوالله ما أردت إلا الخير وأرجو أن يكون
وما الناس إلا رجلان إما رجل رأى ما رأيت فلا خلاف عليك منه وأما رجل رأى غير ذلك فإنما يشير عليك برأيه فسكت
وسكت هنيهة فقال له عبد الرحمن بن عوف ما أراك باسلا والحمد لله فلا تأسا على الدنيا فوالله إن علمك الأكثر صالحا
مصلحا فقال له أبي لا أسأل على شيء إلا على ثلاث فعلتهن ودت أني لم أفعلهن وثلاث لم أفعلهن وودت أني فعلتهن وثلاث وددت أني
سألت رسول الله صلى الله عليه وسلم عنهن فأما الثلاث التي فعلتها وودت أني لم أفعلها وودت أني لم أكن كشفت بيت فاطمة
وتركته وإن أغلق على الحرب وودت أني يوم سقيفة بني ساعدة كنت قذفت الأمر في عنق أحد الرجلين أبي عبيدة
أو عمر فكان أميرا وكنت وزيرا وودت أني كنت حيث وجهني خليفة رسول الله إلى أهل الردة أقمت بذي القصة فإن
هزم المسلمون هزمت وإن لا كنت بصدد القتال أو مددا وأما الثلاث التي تركتها وودت أني فعلتها فوددت أني يوم أتيت
بالأشعث أسيرا ضربت عنقه فإنه قد خيل إلي أنه لا يرى شرا إلا أعان عليه وودت أني أتيت بالفجاءة لما أكثر حرقته
وقتلته سريعا أو أطلقته نجيا وودت أني حيث وجهت خالدا إلى الشام كنت وجهت عمرا إلى العراق فأكون قد
سلكت بين يمين وشمال في سبيل الله عز وجل وأما الثلاث التي وددت أني سألت عنهن رسول الله صلى الله عليه وسلم
فوددت أني سألته فيمن هذا الأمر فلا ينازعه أهله وودت أني كنت سألته هل للأنصار من الأمر شيء أو لنا معهم
فإن في نفسي منها حاجة ٭ حدثناه يحيى بن عثمان حدثنا أبو صالح حدثني الليث حدثني علوان بن صالح عن صالح بن كيسان
أن عبد الرحمن بن حميد بن عبد الرحمن بن عوف أخبره أن عبد الرحمن بن عوف دخل على أبي بكر الصديق رضي الله عنه في مرضه
فذكر نحوه ٭ وحدثناه زوج الفتح حدثنا يحيى بن عبد الله بن بكير حدثني الليث حدثني علوان عن صالح بن كيسان
عن حميد بن عبد الرحمن بن عوف عن أبيه عن أبي بكر رضي الله عنه فذكر نحوه قال ابن بكير ثم قدم علينا علوان بن داود
فحدثناه كما حدثناه الليث حدثنا إبراهيم بن حمزة بن شاذان الخولاني حدثنا محمد بن حرب حدثنا الليث بن سعد عن علوان
عن صالح بن كيسان عن حميد بن عبد الرحمن بن عوف عن أبيه أنه دخل على أبي بكر في مرضه الذي توفي فيه فذكر الحديث
وحدثنا يحيى بن عثمان حدثنا أبو صالح حدثني الليث حدثني علوان بن صالح عن صالح بن كيسان أن معوية بن أبي سفيان رضي الله عنه
قدم المدينة أول حجة حجها بعد اجتماع الناس عليه فلقيه الحسن والحسين وابن جعفر وقد تلقوه فتوجه إلى دار عثمان
بن عفان فلما دفع الباب الدار حاجبه عائشة ابنة عثمان وندبت إليها فقال معوية لمن معه انصرفوا إلى منازلكم
فإن لي حاجة في هذه الدار فانصرفوا ودخل فشكر عائشة وأمرها بالكف وقال لها يا بنت أخي إن الناس لحقوا

بنا فأكثروا فأطرونا لم حلما تحته غضب وأطرونا والناس إلا عصابة تحتها حقد وبغينا هم هذا وأعوانا هذا فإن تعطوا
غير ما اشترطوا شحوا على حقهم ومع كل إنسان منهم شيعته فإن كشفتهم تكشفوا منا ثم لا يستقيم الناس لك دون الدائرة
أي علينا وإن تكون أنت أمير المؤمنين خير من أن يكون أمره وأما المسلمين ونعم الخلف لنا لك بعد أبيك ولا تعرف
علوان بن داود إلا مع اضطراب الإسناد ولا يتابع عليه ٭ وحدثنا يحيى بن عثمان بن صالح سمع سعيد بن عفير يقول كان عون
علوان بن داود زاملي في الحج وأقبل ٭ **عون بن عمرو القيسي عن الجريري وغيره ولا يتابع عليه ويقال عون**
حدثنا إبراهيم بن هاشم حدثنا إسماعيل بن سنيف حدثنا عون بن عمرو أخو رباح القيسي حدثنا الجريري
عن أبي بريدة عن أبيه قال قال رسول الله صلى الله عليه وسلم إن القرآن نزل بحزن فاتلوه بحزن ٭ حدثنا علي بن الحسن
حدثنا مسلم بن إبراهيم حدثنا عون بن عمرو القيسي قال سمعت أبا مصعب المدني يقول أدركت أنس بن مالك وزيد بن أرقم
والمغيرة بن شعبة فسمعتهم يتحدثون أن النبي صلى الله عليه وسلم ليلة الغار أمر الله عز وجل شجرة فنبتت في وجه النبي
صلى الله عليه وسلم فسترته وأمر الله العنكبوت فنسجت في وجه النبي صلى الله عليه وسلم فسترته وأمر الله تبارك وتعالى
حمامتين وحشيتين فوقفتا أمام الغار وأقبل فتيان قريش من كل بطن رجل بعصيهم وهراواتهم وسيوفهم
حتى إذا كانوا من النبي صلى الله عليه وسلم قدر ما يسمع دعاءه تعاقد بعضهم ينظر إلى الغار فإذا حمامتين بفم الغار
فرجع إلى أصحابه فقالوا ما لك لم تنظر في الغار قال رأيت حمامتين بفم الغار فعرفت أن ليس فيه أحد فمنع النبي
صلى الله عليه وسلم ما قال فعرفت أن الله عز وجل قد رد عنهم بها فدعا لهن وتهن عاصم وقد مر خبرهم وأنهن
لا يجوز ولا يتابع عليهما وأبو مصعب رجل مجهول ٭ **عطاء بن مجشر الضمري حديثه منكر وحرب بن سليمان**
المشمولي رماه الجميدي بالكذب والحديث غير محفوظ حدثنا آدم قال سمعت العباس بن عبد العظيم بن مجشر الضمري
ولم يصح حديثه وهذا الحديث حدثناه جعفر بن محمد بن الحسن بن محمد بن زكريا قال حدثنا يحيى بن موسى البلخي
حدثنا محمد بن سليمان المشمولي حدثنا أبو الفرج عطاء بن مجشر الضمري عن أبيه عن جده قال غزونا مع رسول الله صلى الله
عليه وسلم سبع غزوات فكان يعطي الرجل منا البكر والبكرين والثلاث فجاءت عجوز منكم من قريش جدة بالف من
البكر لمشرفة قد ركبتها فسألته فأعطاها ثلاثين بكرا ٭ **عويد بن أبي عمران الجوني**
حدثنا محمد بن عيسى حدثنا عباس قال سمعت يحيى قال عويد بن أبي عمران ليس بشيء ٭ حدثنا آدم قال سمعت
البخاري قال عويد بن أبي عمران الجوني منكر الحديث وهذا الحديث حدثناه محمد بن زكريا الدقاق بغداد حدثنا
عبد الله بن المنذر العنزي أخو أبي موسى حدثنا عويد بن أبي عمران الجوني عن أبيه عن عبد الله بن الصامت عن أبي ذر رضي الله عنه
قال قال رسول الله صلى الله عليه وسلم إن تغبار دجاج لا يتابع عليه في هذا الباب فيما أعلم ٭ **عطاء بن طليق**
عن شعيب عن أبيه وشعيب مجهول بالنقل ٭ حدثناه محمد بن عيسى حدثنا عباس قال سمعت يحيى قال
عطاء بن طليق ليس بشيء وهذا الحديث حدثناه محمد بن عباس المؤدب حدثنا سعد بن عبد الحميد بن جعفر
حدثنا عطاء بن طليق عن شعيب عن أبيه قال قال رسول الله صلى الله عليه وسلم أكثر الناس ذنوبا أكثرهم كلاما
فيما لا يعنيه ٭ وقد تابعه من هو دونه أو مثله ٭

عكاف بن خالد المخزومي أبو مهدي المدني حدثنا محمد بن علي حدثنا محمد بن عبد الرحمن القرشي حدثنا عبد الرحمن بن عبد الله بن عبد الملك الحرامي قال قيل لمالك بن أنس قد حدث عكاف بن خالد قال فه فعل ليس هو من أهل الثقات حدثنا إسماعيل بن إسحاق حدثنا القعنبي حدثنا أحمد بن صالح حدثنا مطرف بن عبد الله قال قال لي مالك بن أنس عكاف يحدث قلت نعم فاعلم ذلك إعلاما شديدا ثم قال لقد أدركت أناسا ثقات يحدثون ما يؤخذ عنهم قلت وكيف وهم ثقات قال مخافة الزلل حدثنا عبد الله قال سئل أبي عن عكاف فقال حكى أبو سلمة الخزاعي عن عبد الرحمن مهدي أنه ذهب به إليه فلم يرضاه أن يمهد يعني عكاف حدثنا محمد بن موسى حدثنا عبد الله بن أحمد بن شبويه قال سمعت مطرف بن عبد الله المدني قال سمعت مالك بن أنس يقول ويكتب عن مثل عكاف بن خالد لقد أدركت هذا المسجد وشيخا كلهم خير من عكاف ما كتبت عن أحد منهم وإنما يكتب العلم عن قوم قد عرف فيهم العلم مثل عبيد الله بن عمر وأشباهه

عسل بن سفيان أبو علي التميمي عن عكاف حديثه وهم

حدثنا أبي قال سمعت البخاري قال عسل بن سفيان أبو علي عن عكاف فيه نظر وحديثه ما حدثناه محمد بن حميد حدثنا معاذ بن أسد حدثنا وهيب حدثنا عسل بن سفيان عن عكاف بن وداع عن أبي هريرة قال قال رسول الله صلى الله عليه وسلم ما طلع النجم صباحا قط ويقع على هذا إلا خفت عنهم أو رفعت عنهم حدثنا علي بن عبد العزيز حدثنا قتيبة بن سعيد حدثنا عبد العزيز المختار عن عسل عن عكاف عن أبي هريرة قال ما طلع النجم لم يرفعه حدثنا محمد بن بكر حدثنا أبو داود حدثنا عبيس بن ميمون عن عسل عن عكاف عن جابر بن عبد الله قال قال رسول الله صلى الله عليه وسلم وكتم علما ألجم الله بلجام من نار هذا قتاده وعلى الحكم وحجاج بن أرطاة عن عكاف عن أبي هريرة حدثنا عبد الله بن أحمد قال سمعت أبي يقول عسل بن سفيان ليس هو بشيء في الحديث

عنطوان عن الحسن مجهول بالنقل حديثه غير محفوظ ولا عندنا الربيع بن صبيح والربيع متروك وهذا الحديث حدثنا محمد بن عبد الله بن غياث بن المرجى حدثنا محمد بن بكار حدثنا الربيع بن صبيح عن عنطوان عن الحسن عن أنس بن مالك قال قال رسول الله صلى الله عليه وسلم يا أنس إذا صليت فضع نعلك حيث تسجد قال قلت يا رسول الله إن هذا الشديد وأخشى أن نظر كذا وكذا فقال النبي صلى الله عليه وسلم ثم في المكتوبة إذا يا أنس وأعرف الإبهام

عمرة عن أبي موسى مجهول أيضا ولا يبين سماعه من أبي موسى رضي الله عنه حدثناه

عبيد بن حاتم المقلب حدثنا عبد السلام بن عاصم الدار حدثنا الحسن بن إسماعيل حدثنا عبد الملك بن سعيد الثوري عن عمرة عن أبي موسى قال قال النبي صلى الله عليه وسلم أنا وأصحابي في الإيمان وعمل أهل اليمن وأهل تهامة وأهل الشام وأهل نجد وأهل الحجاز وأهل اليمن وأهل الشام وأهل الحجاز وأهل اليمن وأهل الشام وأهل الحجاز وأهل اليمن وأهل الشام

حدثنا الفضل بن عبد الله ابن جابر حدثنا قتيبة بن سعيد حدثنا حبيب بن غالب عن العوام بن حوشب عن إبراهيم التيمي
عن جابر بن عبد الله عن النبي صلى الله عليه وسلم قال اجعلوا نوافلكم في بيوتكم فإن الله عز وجل يرزقكم بها فضلا ع فكذا
ترجمه البخاري بغالب بن حبيب وقد حدثنا عن قتيبة هذا من الشيخان ما منهما إلا صاحب حديث صادق فكلاهما
قال عنه حبيب بن غالب ولا أحسب إلا أن الأمر التبس وقد روى هذين الحديثين بغير هذا الإسناد ووجه الصلح وهذا ع

غالب أبو الهذيل حدثنا عبد الله بن أحمد حدثنا أبو سعيد الأشج حدثنا عبد الله بن إدريس عن أبيه عن غالب
أبي الهذيل قال قلت له ما كان غالب أبي الهذيل قال كان زطيا ع **غالب بن غالب عن أبيه عن جده**
إسناده مجهول لا يعرف إلا بهذا الحديث ع حدثناه أحمد بن حماد بن عبد حدثنا عمر بن زياد الباهلي حدثنا
غالب بن غالب عن أبيه عن جده عن جندب عن عمر بن الخطاب بإسناد صالح وغيره هذا الوهم ع **غالب بن وزير الغزي**
عن ابن وهب حديثه منكر لا أصل له ولم يأت به عن ابن وهب غيره ولا يعرف إلا به حدثناه محمد بن أحمد بن الوليد الكرابيسي
حدثنا غالب بن وزير بن نفيع حدثنا ابن وهب عن معاوية بن صالح عن أبي الزاهرية عن حبيرة بن نفيرة عن معاذ بن جبل قال قال رسول الله
صلى الله عليه وسلم إذا أحببت رجلا فلا تماريه ولا تشاريه ولا تجاريه ولا تسأله عنه فعسى أن توافق له عدوا فيخبرك بما ليس فيه وحديثه
لكسر البصرة ع **غالب بن فائد عن شريك يخالف في حديثه صاحب وهم** وحديثه
ما حدثناه عبد الرحمن بن سليم حدثنا سهل بن عثمان العسكري حدثنا غالب بن فائد عن شريك عن عبد الملك بن عمير عن
قبيصة بن جابر قال شكا أهل الكوفة سعدا إلى عمر فبعث عمر فقال استعد كيف تصلي بهم فقال أصلي بهم صلوة رسول الله
صلى الله عليه وسلم أركد بهم في الأولين وأحذف بهم في الآخرين فقال عمر ذلك الظن بك يا أبا إسحاق وتابعه أبو عوانة
وجرير وشيبان وهشيم وأبو عوانة عن عبد الملك بن عمير عن جابر بن سمرة عن سعد وعمر وقال مسعر عن عبد الملك
بن عمير وابن عون عن جابر بن سمرة عن عمر وسعد ع **غالب بن الصعب العمي عن ابن عباس** مجهول النقل لا يعرف إلا به
حدثنا عطية بن محمد الضبعي حدثنا إبراهيم بن سليم البزاز حدثنا غالب بن الصعب العمي حدثنا مسعر عن عمرو بن دينار عن جابر
عن عبد الله قال كان النبي صلى الله عليه وسلم يقتتل بقلة والأرض فأتاه العباس بكتاف فشتره فقال النبي صلى الله عليه وسلم ستر العباس وأراه من النار
غيلان بن أبي غيلان مولى عثمان بن عفان القدسي حدثنا محمد بن إسماعيل حدثنا موسى بن إسماعيل حدثنا سعد
أبو عامر قال حدثنا مسلمة بن عبد الملك وأبوه الخليفة سنة ست وماية وكان سنه سبع وماية ومعه غيلان يفتي الناس
وكان معه في كل جمعة وقديته على ميلين من المدينة فلا يكلم أحدا حتى يصلي الصبح وغدا يوم السبت يجد شيخا
فقالوا يا أبا مروان جاءك رجل شك كتابك دينا قال فأتوني به فلما أتي به غيلان فقال السلام عليك يا أبا مروان
قال وعليك يا أبا مروان فقال محمد لا يجوز كلامي حتى تشهد قبل قال غيلان أنا قال أشهد أن لا إله إلا الله وأشهد
أن محمدا عبده ورسوله أرسله بالهدى ودين الحق ليظهره على الدين كله ولو كره المشركون وبعده الله فلا مضل له ومن يضلل
فلا هادي له قال فشهد له حتى من قلبك قال حسبي قال إن القرآن ينسخ بعضه بعضا قال لا حاجة لي في كلامك أما أن تقوم عني
وإما أن أقوم عنك ع حدثنا عبد الله بن أحمد حدثنا سوار بن عبد الله حدثنا معاذ بن معاذ عن ابن عون قال لقيت
بغيلان فإذا هو مطلوب على باب الشام ع حدثنا موسى بن عقبة حدثنا الحسن بن عبد العزيز بن أبي

حدثنا أبو مسهر حدثنا عون بن حكيم حدثنا الوليد بن أبي السائب أن جابر بن حيوة كتب إلى هشام بن عبد الملك
بلغني يا أمير المؤمنين أنه دخل عليك شيء وقتل غيلان وصلبي وأقسم لك يا أمير المؤمنين أن قتلهما أفضل من قتل الفيل والنمل
والترك ع حدثنا أحمد بن داود حدثنا هشام بن عمار حدثنا الهيثم بن عمران حدثنا عمر بن عبد العزيز قال كتب
ميمون بن مهران إلى هشام بن عبد الملك يا أمير المؤمنين إن قتل غيلان كان من فتوح الله العظام على هذه الأمة ع حدثنا عبد الله
بن أحمد حدثنا منصور بن أبي مزاحم حدثنا أبو سعيد محمد بن مسلم بن أبي الوضاح عن محمد بن عبد الملك بن مروان قال أتاه رجل
فقال يا أبا عبد الله أتيت صديقا لك اليوم أعوده فدفع نصف ثوبه فقال من هو فكأنه كره أن يخبره فقال أبي حتى قال هو
غيلان قال غيلان قال نعم قال إن دعاك غيلان فلا تجبه وإن مرض فلا تعده وإن مات فلا تتبع جنازته قال عبد الله بن عمر
وذكر القدر فقال وقد ابتدعوه قالوا نعم قال فإني سمعت رسول الله صلى الله عليه وسلم يقول هم نصارى هذه الأمة ونحو هذا ع
غزوان بن يوسف المازني عن الحسن حدثني أبي قال سمعت أبا عاصم قال غزوان بن يوسف المازني عن
الحسن ترك وحديثه ما حدثناه علي بن عبد العزيز حدثنا معاذ بن أسد العمي حدثنا غزوان بن يوسف قال
رأيت الحسن قاعدا في مقبرة بني تميم ينتظر جنازة إذ نادى مؤذن بن سلول بصلاة الظهر وكان مسجد حيث عهد
بالنبي فقال رجل من أصحابه يا أبا سعيد هذا المؤذن قد أذن في مسجد بن سلول قال لا ولكن إذا أذن في مسجد بني عامر فاعلموا
فإنه أقدمها وأحب المساجد إلى أقدمها ع **غزوان بن عتبة عن غزوان لا يعرف إلا بهذا ولا يتابع عليه**
حدثنا أحمد بن محمد بن عاصم حدثنا عبد الرحمن بن عمرو رجله حدثنا عمر بن الفضل حدثنا غزوان بن عتبة بن غزوان
عن أبيه عن جده قال سمعت النبي صلى الله عليه وسلم يقول من كذب علي متعمدا فليتبوأ مقعده من النار ع والرواية في هذا ثابتة عن
النبي صلى الله عليه وسلم من غير هذا الوجه ع **غسان أبو عبد الرحمن السلمي عن عون بن ذكوان مجهول النقل**
ولا يعرف إلا به ولا يتابع عليه حدثنا محمد بن علي المقرائي حدثنا محمد بن رزق حدثنا غسان أبو عبد الرحمن
السلمي حدثنا عون بن ذكوان أبو جناب عن عمر بن حكيم عن أبيه عن جده أن النبي صلى الله عليه وسلم نوى يوم بدر يوم الله دينهم
الحق ع **غسان بن عوف المازني عن الجريري لا يتابع على كثير من حديثه**
ما حدثناه إبراهيم بن محمد حدثنا أحمد بن عبيد الله الغداني حدثنا غسان بن عوف المازني عن الجريري عن أبي نضرة عن أبي سعيد
قال غزونا مع رسول الله صلى الله عليه وسلم فانطلق بلال فأراق الماء ثم أتانا الغدير فغسل وجهه ويديه وأقبل إلى خفيه وعليه
ثياب شقر وذلك بعين رسول الله صلى الله عليه وسلم فناداه رسول الله صلى الله عليه وسلم يا بلال استهج على الكفر إنكار فتح ع
وقد تقدم هذا عن بلال عن النبي صلى الله عليه وسلم بإسناد أصلح من هذا ع **غسان بن عبيد الموصلي**
قال قال ابن غسان بن عبيد قدم علينا هاهنا من الموصل وحدث حديثه مستحيز وكان قد سمع من سفيان الحديث
يسيرا وأنكر أن يكون قد سمع الجامع وسفيان ع **غياث بن عبد الحميد مجهول النقل لا يتابع على حديثه ولا يعرف**
حدثناه الحسن بن سعيد الموصلي حدثنا علي بن مهدي حدثنا غياث بن عبد الحميد عن عجلان عن أبيه عن جده قال
قال رسول الله صلى الله عليه وسلم سابقوا إلى الصلوة ليسبقها خشية أن يسبقها رجاء الله والذي لا إله إلا هو لا يدركها أحد من الناس
ومن يدركها تنابعا والسخف فاتحها وأثره عليها لم يدركها بمثل عمل شيء ع

غياث بن ابراهيم ابو عبد الرحمن كوفي حدثنا محمد بن عثمان بن ابي شيبة قال سمعت يحيى بن معين يقول وذكر غياث بن ابراهيم فقال يحيى ضعيف ٥ حدثنا محمد بن عيسى حدثنا عباس قال سمعت يحيى قال غياث بن ابراهيم كذاب ليس بشيء ولا مأمون ٥ حدثنا آدم قال سمعت البخاري قال غياث بن ابراهيم تركوه ٥ وحدثنا ماجشاه محمد بن زيدان حدثنا سلام بن سليمن حدثنا غياث بن ابراهيم عن علي بن الحكم بن عمرو عن عكاف بن عباس قال امر رسول الله صلى الله عليه وسلم الاغنياء باتخاذ الغنم وامر المساكين باتخاذ الدجاج ٥ وقد تابعه من هو دونه او مثله ٥

غاز بن جبلة الجبلاني

في طلاق المكرة حدثنا آدم بن موسى قال سمعت البخاري قال الغاز بن جبلة الجبلاني حديثه منكر في طلاق المكرة وهذا الحديث حدثناه علي بن عبد العزيز حدثنا ابو عبيد القاسم بن سلام حدثنا اسمعيل بن عياش عن الغاز بن جبلة الجبلاني عن صفوان بن عمرو ان الطفاوي رجلا كان نائما مع امرأته فقامت فاخذت سكينا وجلست على صدره ووضعت السكين على حلقه وقالت له طلقني والا ذبحتك فناشدها الله فابت فطلقها فذكر ذلك للنبي صلى الله عليه وسلم فقال النبي عليه السلام لا قيلولة في الطلاق ٥ حدثنا بكر بن سهل حدثنا عبد الله بن يوسف حدثنا محمد بن حمير حدثنا الغاز بن جبلة حدثنا صفوان الاصم انه قال رسول الله صلى الله عليه وسلم ان امرأتي وضعت السكين على بطني فذكر نحوه ٥

باب الفاء

الفضل بن عيسى الرقاشي كان يتيما في حجر

حدثنا محمد بن ايوب حدثنا موسى بن اسمعيل قال سمعت سلام بن ابي مطيع قال لولا ان الفضل بن عيسى الرقاشي ولد اخي خير الدنيا حدثنا محمد بن موسى حدثنا مفضل بن غسان الغلابي حدثني ابي عن معاذ بن معاذ قال اخبرني رجل حضر الفضل بن عيسى الرقاشي واتاه رجل واخبره عن قوم عن قولهم في البكاء فقال فضل هبوب الريح وشدة الموج وضعف الملاح ٥ حدثنا الصائغ حدثنا الحسن بن علي قال سمعت ابا سلمة يقول لم يكن احد من متكلمي الفقراء اخبث قولا من الفضل بن عيسى الرقاشي وهو خال المعتمر بن سليمن ٥ حدثنا عبد الله بن محمد بن سعد ويه المزني حدثنا محمد بن يحيى بن ابي عمر العدني حدثنا سفيان بن عيينة قال كان الفضل بن عيسى الرقاشي قدريا وكان اهل اليمن لا يتروون عنه ٥ حدثنا زكريا بن يحيى حدثنا الحرث بن مسكين قال سمعت يحيى بن سعيد يقول كان الفضل بن عيسى الرقاشي شيعيا ٥ حدثنا محمد حدثنا عباس قال سمعت يحيى قال الفضل الرقاشي رجل سوء قدري ٥ حدثنا عبد الله قال قيل لابي الفضل بن عيسى الرقاشي قال ضعيف ٥

الفضل بن عميرة الطفاوي عن ميمون بن سياه ولا يتابع على حديثه

حدثنا محمد بن ايوب حدثنا محمد بن الكميت حدثنا الفضل بن عميرة القيسي عن ميمون بن سياه عن ابي عثمان النهدي قال سمعت عمر بن الخطاب رضي الله عنه يقول سمعت رسول الله صلى الله عليه وسلم يقول سابقنا سابق ومقتصدنا ناج وظالمنا مغفور له ٥ وهذا يروى وغير هذا الوجه نحو هذا اللفظ باسناد اصح وهذا ٥

الفضل بن حبيب الوراق واسمه المرثد ذو لية ووجه يصح

حدثناه يوسف بن يعقوب السمتي حدثنا سلم بن سلام موسى حدثنا عبد الملك حدثنا الفضل بن حبيب الوراق عن خلف بن خليفة عن علقمة بن مرثد عن ابيه عن عائشة قالت قال لي رسول الله صلى الله عليه وسلم يا عائشة ائتيني في رجل ارسله الى ابي بكر وتبيته بالتحول فقال ائتيني بابي بكر فقال انت خليفتي فصل بالناس فاني الله وتستوثق والمؤمنون يابون ان يصلوا خلف عمر ٥ ولا يتابع عليه الا من هو دونه او مثله ٥

الفضل بن العباس البصري مجهول انفرد عن رباب لا يتابع عليه الا من هو دونه او مثله

حدثنا حبيش حدثنا بكار بن عبد العزيز حدثنا الفضل بن العباس ابو العباس حدثنا رباب ابنة ابي الصهباء قال سمعت انس بن مالك يقول صليت على رسول الله صلى الله عليه وسلم انا وهو وبشير فقال لي اغلاق اسبغ الوضوء ثم في عمرك وسلم على من لقيت من امتي كثر حسناتك وسلم على اهل بيتك اذا دخلت عليهم يكثر خير بيتك ووقر الكبير وارحم الصغير تراقفني غدا في الجنة وهذا متابعة الضعفاء ٥

الفضل بن دلهم

حدثنا محمد بن اسمعيل حدثنا الحسن بن علي قال سمعت آدم بن جندل يقول لا يعرف الفضل بن دلهم قال وذكر اشياء مما اخذ فيها ٥ حدثنا عبد الله بن احمد قال وجدت في كتاب ابي بخطه قال يزيد بن هرون كان الفضل بن دلهم عندنا قصاب شاعر معتزلي وكنت اصلي معه في المسجد ولا اسمع ذلك منه وكنت اراه ذاك فيه ٥

الفضل بن دكين الطلحي

يخالف في حديثه قليل الضبط حدثناه ابراهيم بن هاشم البغوي حدثنا محمد بن بكر المقدمي حدثنا الفضل بن دكين حدثنا عون بن شداد عن عبد الله بن عبد رب الكعبة عن عبد الله بن مسعود قال قال رسول الله صلى الله عليه وسلم وكان يوم رأيته واليوم الآخر فليأتين بيته وهو يحب ان يأتي اليه الناس ما يحب ان يؤتى اليه ٥ رواه الاعمش عن عبد الله بن عبد الرحمن بن عبد رب الكعبة عن عبد الله بن عمرو عن النبي صلى الله عليه وسلم الحديث بطوله وفيه هذا اللفظ ورواه يونس بن ابي اسحق عن عبد الله بن ابي السفر عن الشعبي عن عبد الرحمن بن عبد رب الكعبة عن عبد الله بن عمرو عن النبي صلى الله عليه وسلم وهذه الرواية اولى ٥

الفضل بن الربيع عن ابن جريج لا يتابع عليه وجه يثبت

حدثناه حبيش حدثنا عبد العزيز بن الخطاب حدثنا الحسن بن علي الخلال عن فضل بن الربيع عن ابن جريج عن عكاف بن عباس قال لم يكن لعلاء صفرا لم يزل ينقل من سرة ثم قرابة صفرا الى دار الابيه ٥ وقد تابعه من هو دونه ٥

الفضل بن بكار العبسي عن قتادة ولا يتابع عليه وجه يثبت

حدثنا محمد بن اسمعيل حدثنا الفضل بن بكار العبسي عن قتادة عن انس عن رسول الله صلى الله عليه وسلم قال ثلاث مهلكات وثلاث منجيات خشية الله في السر والعلانية والقصد في الفقر والغنى والعدل في الرضا والغضب ٥ وقد روي عن انس وغير هذا الوجه ومن غير انس باسانيد فيها لين ٥

الفضل بن سيار عن غالب القطان ولا يتابع

ووجه يثبت حدثنا العباس بن الفضل الاسفاطي حدثنا يحيى بن خلف ابو سلمة حدثنا الفضل بن سيار عن غالب عن انس وغير انس بن مالك قال قال رسول الله صلى الله عليه وسلم ينادي مناد يوم القيامة وفاء اجره على الله عز وجل فليقم فلا يقم الا من عفا واصلح فاجره على الله ٥ هذا يروى بغير هذا الاسناد ووجه اصح وهذا ٥

الفضل بن حماد الواسطي عن عبد الله بن عمر ان اسناده نظر

حدثنا الحسين بن اسحق التستري حدثنا علي بن عبد العزيز القطان حدثنا الفضل بن حماد الواسطي حدثنا عبد الله بن عمر حدثنا مالك بن دينار عن معبد الجهني عن عثمان بن عفان قال قال رسول الله صلى الله عليه وسلم الحمى حظ المؤمن من الدنيا والنار يوم القيامة ٥ هذا يروى وغير هذا الوجه باسناد اصح وهذا ٥

الفضل بن السكن الكوفي لا يتابع الحديث

وهو يروي ذلك مجهول حدثناه علي بن موسى الكندي حدثنا عبد الله بن جعفر حدثنا محمد بن نصير

حدثنا الفضل بن الحسن الكوفي حدثنا هشام بن يوسف عن معمر عن ابن كاس عن ابيه عن ابن عباس ان رسول الله صلى الله عليه وسلم
كان يرفع يديه على الكتف في اول تكبيرة ثم لا يعود ٥ حدثنا اسحق بن ابراهيم عن عبد الرزاق حدثنا ابن سعد بن ابي
حدثنا ابراهيم بن يوسف الفراء حدثنا هشام بن يوسف جميعا عن معمر عن بعض اصحابه ان ابن عباس كان يرفع يديه في التكبيرة الاولى
ثم لا يرفع بعد ٥ **الفضل بن المختار منكر الحديث** حدثنا نوح بن الفتح حدثنا ابراهيم بن محمد
حدثنا الفضل بن المختار عن محمد بن مسلم الطائفي عن ابن ابي نجيح عن مجاهد عن جابر بن عبد الله قال قال رسول الله صلى الله عليه وسلم
يا معاذ اني مرسلك الى قوم اهل كتاب فاذا سألوك عن اجل الزمن الشمس فقل هي لعاب حية تحت العرش ٥ وقد روي هذا
بغير هذا الاسناد ووجه ليس بثابت ٥ **الفضل بن عكامة عن الفضل بن شعيب اسناده مجهول فيه نظر**
لا يعرف الا من هذا الوجه ٥ حدثنا محمد بن جميع الرسوافي اسوافي حدثنا ابراهيم بن محمد بن يونس حدثنا ابي ح وحدثنا الفضل
بن جعفر حدثنا جعفر بن محمد بن عبيد الله حدثنا يونس بن محمد المؤدب حدثنا الفضل بن عكامة عن الفضل بن شعيب عن منصور
عن ابن معاذ عن ابيه عن كاهل قال قال رسول الله صلى الله عليه وسلم يا ابا كاهل الا اخبرك بفضل قضاه الله على نفسه قلت بلى يا رسول الله
قال من لزم ان لقيت اخيك بكل ما احيا الله قلبك فلا تمت حتى يحب بذلك اعلم يا ابا كاهل انه لم يغضب رب العزة
على شيء كان قلبه مخافة ولا ياكل الناس منه شيء اعلم يا ابا كاهل انه من ستر عورته حيا من الله عز وجل لم ستر عورته
كان حقا على الله عز وجل ان يستر عورته يوم القيامة اعلم يا ابا كاهل انه ومن خلا بالصلاة لله قلبه حتى يبرز كوعها
وسجودها كان حقا على الله عز وجل ان يرضيه يوم القيامة اعلم يا ابا كاهل انه من صلى لله اربعين يوما واربعين
ليلة في جماعة يدرك التكبيرة الاولى كان حقا على الله عز وجل ان يجوز به يوم القيامة اعلم يا ابا كاهل انه من كف اذاه
عن الناس كان حقا على الله ان يكف عنه اذاه القبر اعلم يا ابا كاهل ان من بر والديه حيا وميتا كان حقا على
الله ان يرضيه يوم القيامة فقلنا كيف يبر والديه اذا كانا ميتين قال يبرهما ان يستغفر لوالديه ولا يستب
والدي احد فيستب والديه اعلم يا ابا كاهل ان من ادى زكوة ماله طيبة بها نفسه كان حقا على الله عز وجل ان يجعله
ورفقا للانبياء اعلم يا ابا كاهل انه من قلت عنه حسناته وعظمت عنه سيئاته كان حقا على الله عز وجل
ان يثقل ميزانه يوم القيامة اعلم يا ابا كاهل انه من لم يزد على حقه والميراث كان حقا على الله ان يجعله وارثه الجنة
اعلم يا ابا كاهل انه من وسع على اهله وولده وما ملكت يمينه يقيم فيهم امر الله ويطعمهم من حلال كان حقا على الله
ان يجعله مع الشهداء في درجاتهم اعلم يا ابا كاهل انه من صلى على كل يوم ثلاث مرات وكل ليلة ثلاث مرات
جنابا وشوقا الى الله كان حقا على الله ان يغفر له ذنوب تلك الليلة وذلك اليوم اعلم يا ابا كاهل انه من شهد ان لا اله الا الله
وحده مستيقنا بها كان حقا على الله ان يغفر له بكل مرة واحدة ذنوب سبعين ٥ الفظ للفضل بن جعفر

الفضل بن صلح عن عطاء بن السائب حديثه غير محفوظ والراوي عنه فيه مقال

حدثنا الحسن بن علي العدوي حدثنا عبد الوهاب بن الضحاك حدثنا اسمعيل بن عياش عن الوليد بن عباد عن الفضل بن صلح
عن عطاء بن السائب عن ابيه عن عبد الله بن عمرو قال قال رسول الله صلى الله عليه وسلم احتذوا وجوه الله بحجر التراب ٥ وهذا
يروى عن المقداد بن الاسود وغير هذا الوجه ٥ **الفضل بن يحيى السلمي بصري**
ليس من نصبه الحديث

حدثناه محمد بن يوسف الضبي حدثنا الفضل بن يحيى المنذر السلمي حدثنا مالك عن نافع عن ابن عمر قال سئل
رسول الله صلى الله عليه وسلم عن الضب فعافه وقال ليس من طعامي ونحوه هذا الحديث عن مالك عن ابن عمر
عن ابي امامة بن سهل عن ابن عباس وفيه عن عبد الله بن دينار عن ابن عمر سئل النبي صلى الله عليه وسلم عن الضب فقال لست
باكله ولا احرمه وليس بحديث نافع وحديث مالك اصل ٥ **الفضل بن فروة عن عمر وخالف في حديثه**
حدثناه علي بن عبد الله الزغاني حدثنا عمر بن حفص الشيباني حدثنا الفضل بن فروة عن محمد بن عمر عن عبد الله
بن عبد الرحمن عن ابي هريرة قال قال رسول الله صلى الله عليه وسلم اما يخشى الذي يرفع رأسه قبل الامام ان يحول الله رأسه رأس حمار ٥
حدثنا عبد الله بن احمد حدثنا الحسين حدثنا سفر عن محمد بن عمر عن ملح بن عبد الله السعدي عن ابي هريرة عن النبي
صلى الله عليه وسلم قال الذي يرفع رأسه ويخفضه قبل الامام فانما ناصيته بيد شيطان ٥ ورواه مالك بن انس في الموطأ
عن محمد بن عمر عن ملح بن عبد الله السعدي عن ابي هريرة نحوه موقوفا ٥ حدثناه علي حدثنا الفضل بن مالك وهذا الوهم
الفضل بن حرب البجلي عن عبد الرحمن بن زيد مجهول النقل حديثه غير محفوظ لا يعرف الا به
حدثنا موسى بن عمران الحجازي حدثنا اسحق بن ابراهيم بن ابي اسرائيل حدثنا الفضل بن حرب البجلي عن عبد الرحمن بن
زيد بن اسلم عن ابيه عن انس بن مالك قال قال رسول الله صلى الله عليه وسلم لباس المرء المسلم الى انصاف ساقيه وما كان الى الكعبين فهو في النار
يعني يذيل لباسه الى نصف ساقيه ٥ **الفضل بن سلم عن معوية بن حفص منكر الحديث**
ومعوية بن حفص مجهول ولا يعرف الا به حدثناه ابراهيم بن محمد حدثنا الفضل بن سلم حدثنا معوية بن حفص حدثنا
محمد بن ثابت عن ابيه عن انس قال قال رسول الله صلى الله عليه وسلم احتجموا يوم الخميس فانه يوم الدم فيه ساعة الدم
وما الدم قال العقل ٥ وليس بثابت في التوقيت في الحجامة يوما بعينه عن النبي صلى الله عليه وسلم وفيها احاديث اسانيدها
كلها لينة ٥ **الفضل بن زياد عن شيبان لا يعرف الا بهذا وفيه نظر**
حدثنا موسى بن علي الخلي حدثنا داود بن رشيد حدثنا الفضل بن زياد حدثنا شيبان عن الاعمش عن تميم
بن سلمة عن خيثمة بن الحكم قال شهد رجل عند عمر بن الخطاب رضي الله عنه بشهادة فقال لست اعرفك ولا يضرك
ان لا اعرفك ايت بمن يعرفك فقال رجل انا اعرفه قال باي شيء تعرفه قال بالعدالة والفضل قال هو جارك
الادنى الذي تعرف ليله ونهاره ومدخله ومخرجه قال لا قال فمعاملك بالدينار والدرهم الذي بهما يستدل على الورع
قال لا قال فرفيقك في السفر الذي يستدل به على مكارم الاخلاق قال لا قال لست تعرفه ثم قال للرجل ائت بمن يعرفك
فضيل بن يحيى روى عنه سيف بن هرون في اسناده نظر وسيف ضعيف ولا يعرف
حدثناه محمد بن ابراهيم بن حماد حدثنا ابو معمر حدثنا سيف بن هرون عن فضيل بن يحيى عن عكرمة عن ابن عباس قال ان ابليس
ياتي عليه الدهر فيهرم ثم يصبح وهو ابن ثلثين ٥ **فضالة بن حصين الاعطاف**
قال فضالة بن حصين الاعطاف مضطرب الحديث وحديثه ما حدثناه محمد بن ايوب حدثنا علي بن ابراهيم الشعبي
حدثنا فضالة بن حصين الاعطاف حدثنا محمد بن عمرو عن ابي سلمة عن ابي هريرة قال قال رسول الله صلى الله عليه وسلم اذا وضع احدكم
سراجه فليتناول منه ولا يبذره واذا وضع احدكم سراجه فليتناول منه ولا يبذره ٥ وهذا يروى عن محمد
بن عمرو باسناد ليس بالقوي ٥

فضالة بن مفضل بن فضالة أبو مولاه القتباني عن أبيه في حديثه نظر فأما ما أمتن فيه وغير هذا الوجه

باسناده حدثنا جعفر بن محمد بن عمران وأحمد بن محمد بن مهران قالا حدثنا فضالة بن المفضل بن فضالة أبو ثواب حدثني أبي المفضل بن فضالة عن ابن لهيعة عن أبي الزبير عن جابر بن زيد عن أبيه قال قال رسول الله صلى الله عليه وسلم أحب خلقه إلي حدثنا محمد بن عثمان بن جلد قال سمعت أبي أبا خيثمة يقول جئنا إلى فضالة بن مفضل بن فضالة لنسمع منه فإذا هو قاعد مستند يلعب بالشطرنج فقلت له يا شيخ حبيناك من أجل أن نكتب عنك علم رسول الله صلى الله عليه وسلم وأنت عاكف على هذا فقال بأبي أنت وأمي إني أرى أن أذهب بنا وتركناه حدثنا محمد بن عثمان بن جلد قال سمعت أبا خيثمة يقول سمعت حاجب بن سليمان يقول جئنا إلى فضالة بن المفضل نكتب عنه ومعنا جماعة وأقبلنا نخرج إلينا ساعة بالمحبرة معصفرة فوضعت بين يديه فجعلنا نتحدث الشيء منكر الحديث حدثنا أحمد بن محمد بن عاصم الأنطاكي حدثنا عمار بن هارون حدثنا فضالة بن دينار الشامي حدثنا ثابت عن أنس قال قال رسول الله صلى الله عليه وسلم إذا بويع لخليفتين فاقتلوا الآخر منهما والتدليس في هذا الباب غير ثابت

فضالة بن سعيد بن نبيل الطائي عن محمد بن الحارث وحديثه غير محفوظ ولا يعرف إلا به

حدثناه شبيب بن محمد الكفرسوسي حدثنا فضالة بن سعيد بن نبيل الطائي حدثنا محمد بن الحارث بن جبير عن عكرمة عن ابن عباس قال قال رسول الله صلى الله عليه وسلم من زارني بعد مماتي كان كمن زارني في حياتي ومن زارني حتى ينتهي إلى قبري كنت له شهيدا يوم القيامة أو قال شفيعا وهذا يروى بغير هذا الإسناد ويروى أيضا فيه لين

الفرات بن السائب

قال البخاري فرات بن السائب كوفي تركوه منكر الحديث حدثنا محمد بن عبد الرحمن حدثنا عبد الملك بن عبد الحميد قال سمعت أحمد بن حنبل قال الفرات بن السائب قريب ومحمد بن زياد الجمان يميزون بينهم بما بينهم به ذاك حدثنا محمد بن عيسى حدثنا عباس قال سمعت يحيى قال فرات بن السائب جرني ليس بشيء وحديثه ما حدثناه إبراهيم بن عبد الله حدثنا الكسائي حدثنا الفرات بن السائب عن ميمون بن مهران عن ابن عمر رضي الله عنه قال نهى رسول الله صلى الله عليه وسلم أن يتخلى الرجل تحت شجرة مثمرة ونهى أن يتخلى الرجل على ضفة نهر جار فيه دوابه وغير هذا الوجه يقارب هذه الدوابيه

فرقد السبخي وهو فرقد بن يعقوب بصري

حدثنا محمد بن موسى حدثنا عمر بن شبة حدثنا يونس بن عبيد حدثنا فرقد بن يعقوب السبخي وحدثنا جعفر بن محمد حدثنا محمد بن حميد حدثنا جرير عن مغيرة قال أول من دلنا على إبراهيم فرقد السبخي وكان حاكا وكان نساؤه يلبسنه حدثنا إبراهيم بن محمد حدثنا سليمان بن حرب حدثنا حماد بن زيد قال ذكر فرقد السبخي عند أيوب فقال ليس بصاحب حديث حدثنا حماد وسألت أيوب عن فرقد السبخي فقال ليس بشيء حدثنا الحسن بن علي حدثنا سليمان بن حرب حدثنا حماد بن زيد قال ذكر فرقد عند أيوب فقال ليس فرقد بصاحب حديث قال سليمان وحديث زيد بن هرون فقال قد سمعت وحماد بن زيد لا يحدث إلا عن ثقة وكان يرويه عن فرقد وقد سمعه ولكن لم أكتبه حين كان عن فرقد حدثنا محمد بن محمد السبخي حدثنا محمد بن عبد العزيز بن أبي رزمة حدثنا عبد الغفار بن عبد الله بن الحارث عن حنظلة بن علي بن حكيم قال دخل فرقد على الحسن فقال السلام عليك يا أبا سعيد

فقال الحسن وعليك يا فرقد فقال فرقد قال رسول الله صلى الله عليه وسلم إن من الشجر شجرة لا يسقط ورقها وإنها مثل المسلم فأخبرني ما هي فقال الحسن أخبرني أنت ما هي فقال فرقد هي الخبيث قال لا أحبه ولا أحب من يحبه ولا أنظر إليه في الدنيا ولا في الآخرة فقال الحسن أنت وذاك حدثنا محمد بن يحيى قال حدثنا عمر بن علي قال سمعت يحيى القطان يقول ما تجنبنا التدابير عن فرقد السبخي حدثنا محمد بن حماد حدثنا أبو بكر الأعين حدثنا سليمان بن حرب قال حماد بن زيد لي عن فرقد السبخي ما أحب حديثه حدثنا محمد بن إسحاق قال سألت أبي عن فرقد فحرك يده كأنه لم يرضاه وسألته مرة أخرى عن فرقد السبخي فقال ليس هو بقوي في الحديث قلت هو ضعيف قال هو ذاك حدثنا الخضر بن داود حدثنا أحمد بن محمد قال سألت أبا عبد الله عن فرقد السبخي فتبسم قال أي شيء تنصب لهذا

فايد بن عبد الرحمن العطار أبو الورقاء عن ابن أبي أوفى

ذكره البخاري في الكوفيين وقال يحيى بن معين حدثنا محمد بن إسماعيل حدثنا الحسن بن علي الخلال بن حدثنا محمد بن داود الحرشي حدثنا أبو الفتح الغبري وأهل العلم قالوا كنا عند علي بن المديني فحدثنا حديث عن فايد العطار أبي الورقاء فقال أتعرف أو تجد هذا الشيخ ضعيف يا أبا عمرو فقال وقال نهينا عن مجالسته السفهاء حدثنا عبد الله بن أحمد بن حنبل قال سئل أبي عن فايد بن عبد الرحمن أبي الورقاء فقال متروك الحديث حدثنا محمد حدثنا عباس قال سمعت يحيى قال فايد أبو الورقاء ضعيف وقال في موضع آخر ليس بشيء حدثنا محمد حدثنا معوية قال سمعت يحيى قال فايد أبو الورقاء ليس بشيء حدثنا محمد بن أيوب قال سمعت مسلم بن إبراهيم وسألته عن حديث لفايد أبي الورقاء فقال دخلت عليه وعائشة تضرب بين يديه بالعود قلت ليحيى فلم كتبت عنه قال لم أكتب عنه حماد بن سلمة حدثنا أبو داود قال سمعت أبا عاصم قال فايد بن عبد الرحمن العطار أبو الورقاء منكر الحديث وحديثه ما حدثناه محمد بن أيوب أخبرنا داود بن إبراهيم قال قدمت على حدثنا جعفر بن سليمان حدثنا فايد العطار قال سمعت عبد الله بن أبي أوفى يقول إن رجلا جاء إلى رسول الله صلى الله عليه وسلم فقال إني أقول أقول أفأقول قال وما قال كلمة الفقه على قلبي إذا أنت أن أقول لا إله إلا الله فقال النبي صلى الله عليه وسلم له والدان أو أحدهما قالوا امرأة عيت فقال ارض عن أبيك فقالت أنشدك بالله يا رسول الله أبي عن ابني راضيه فقال قل لا إله إلا الله فقال لا إله إلا الله فقال الحمد لله الذي نجاه بي ولا يتابعه إلا هو وهو نكرة

الفرج بن يحيى كوفي عن ابن أبي ذئب يخالف في حديثه مضطرب الحديث

حدثنا محمد بن عبد الله الكفرسوسي حدثنا عبد الملك بن أبي الشوارب حدثنا الفرج بن يحيى عن ابن أبي ذئب عن ابن هرمز مولى أم أبي هريرة قال قال رسول الله صلى الله عليه وسلم لا تسبق إلا في نصل أو خف أو حافر هذا يدور على الناس عن ابن أبي ذئب عن نافع عن ابن هرمز وهو الصحيح

فرج بن فضالة الحمصي عن يحيى بن سعيد

حدثنا آدم قال سمعت البخاري يقول فرج بن فضالة منكر الحديث حدثنا محمد بن عيسى حدثنا محمد بن عبد الرحمن قال كان عبد الرحمن يحدث عن فرج بن فضالة ويقول حديثه عن يحيى بن سعيد أحاديث منكرة مقلوبة حدثناه أحمد بن محمد بن الحسن حدثنا أحمد بن إبراهيم الموصلي حدثنا فرج بن فضالة عن يحيى بن سعيد عن نافع عن ابن عمر قال قال رسول الله صلى الله عليه وسلم دعاي ودعاء [illegible]

[illegible] حدثنا الحسن بن الربيع حدثنا ابو الاحوص عن سماك قال سمعت علي بن عبد الله المدني
يقول [illegible] عمر بن يعلى بن حماد بن فهر بن عوف والقمر بن عمرو بن حكام وعمرو بن زرق
وحبيب [illegible] حدثنا فهر بن حيان ابو بكر الرهاوي حدثنا ابو الربيع الفقان عن محمد بن زيد عن ابيه عن ابن عمر
قال قال رسول الله صلى الله عليه وسلم انما العبرة عند الصدمة الاولى وهذا يروى من غير هذا الوجه باسناد جيد

فهر بن عوف ابو ربيعة القائد ابن اخي زيد بن صوحان

حدثنا احمد بن علي الابار حدثنا الحسن بن الربيع قال سمعت علي بن عبد الله المدني يقول فهر بن عوف ابو ربيعة صاحب ابي عوانة كذاب

فطر بن خليفة الحناط كوفي

حدثنا الربيع بن حبيب حدثنا عمرو بن مرزوق حدثنا اسرائيل قال سمعت ابا بكر بن عياش يقول ما زلت اتوقى ابا اسحق
مذ سمعته حدثنا عبد الله قال سمعت ابي يقول كان فطر عندنا بصريا ثقة ولكنه كان جلسا وربما
حدثنا عبد الله بن احمد قال حدثني ابي عن فطر بن خليفة فقال ثقة صالح الكتاب حديثه حديث رجل كيس الا انه كان يتشيع
حدثنا محمد بن عيسى حدثنا العباس بن محمد قال سمعت احمد بن يونس يقول كنت اقدم فطر بن خليفة بالكناسة اصحاب
الكوفة كان اعرج وكان يكتب اصحاب الكوفة قال فلا اكتب عنه وكان يتشيع فامر وادعه مثل الكلب
حدثنا محمد بن اسماعيل حدثنا الحسن بن علي قال حدثنا عبد الله بن جرير قال كان الاعمش ومنصور ومغيرة يشربون
فاذا اخذوا في اسنانهم سخروا بفطر بن خليفة حدثنا عبد الله بن احمد قال كتب الي ابو بكر بن خلاد حدثني
قال حدثني فطر قال اخبرني ابو اسحق حدثنا مسلم قال سمعت عمارا الدهني وكان فطر صاحب ذا سمعت
اجفه وفطر حدثنا محمد بن عبيد حدثنا محمد بن علي قال سمعت يحيى بن سعيد الفقان يقول حدثنا فطر عن عطاء
قال قال رسول الله صلى الله عليه وسلم من اصيب بمصيبة فليذكر مصيبته بي فانها احدى المصائب فقلت ليحيى ما حاله
قال وما يصنع يقول حدثنا ابو خالد الدالاني قال ابو جعفر ثم قدم علينا يزيد بن هرون فحدثنا عن فطر عن ابي خالد
الدالاني نفسه حدثنا محمد حدثنا مسلم حدثنا قال قلت ليحيى حديث فطر خرج علي وهم قيام فقال يحيى
انما هو فقال لي حدثنا ابو خالد الدالاني قلت ليحيى انهم يدخلون بينهما ابا ايوب وابن شبيط قال يحيى فانه ليفعل قد قال
حدثنا ابو الطفيل حضرنا الجمار ثم ادخل بعد ذلك فقال فيما بلغني بينهما رجلا قلت ليحيى فتعتمد على قوله
حدثنا فلان قال حدثنا فلان موصول قال لا قلت كانت منه تجيئة قال نعم وروى حديثه ما حدثناه الحسن
بن محمد بن صباح حدثنا عباد بن يعقوب حدثنا حسن بن حماد حدثنا فطر بن خليفة عن ابي الطفيل قال قال علي عليه السلام
والله ما قاتلت ولا امرت ولا نهيت الذي قبلك وانا لعلى بينة وتربص بمن تربص وتركني وتركته حدثنا
محمد حدثنا عباس قال سمعت يحيى بن معين يقول فطر بن خليفة ثقة وهو شيعي

فليح بن سليمان مدني

حدثنا عبد الله بن احمد قال سمعت يحيى بن معين يقول كان فليح ثلاثة يتفاحشون محمد بن عبد الله بن معرف
[illegible] وفليح [illegible] سمعت هذا [illegible] سمعته وابي كامل المظفر بن مدرك وكنت آخذ عنه هذا
[illegible] سمعت عبد الرحمن بن حرملة سمعت فليح بن سليمان

حدثنا محمد بن عيسى حدثنا [illegible] قال سمعت [illegible]
اخبرنا عباس قال سمعت يحيى يقول فليح بن سليمان [illegible] ولكن [illegible]
حدثنا محمد بن احمد حدثنا معوية بن عمرو قال سمعت [illegible] فليح بن سليمان ضعيف وروى حديثه ما حدثناه محمد بن اسماعيل حدثنا سعيد بن
[illegible] حدثنا فليح بن سليمان عن ابي الزناد عن عبد الله بن عبد الرحمن بن سعيد بن يسار عن ابي هريرة قال قال رسول الله صلى الله عليه وسلم
وتعلموا علما ما يبتغى به وجه الله لا يتعلمه الا ليصيب به عرضا من الدنيا لم يجد عرف الجنة يعني يوم القيامة
الرواية في هذا الباب ليست

باب القاف

قيس بن عبد الله بن عبد الرحمن بن صعصعة عن سعد بن ابراهيم

حدثنا [illegible] قال سمعت [illegible] قيس بن عبد الرحمن بن صعصعة عن سعد بن ابراهيم قال موسى بن عبيدة ولم يقع وروى حديثه ما حدثناه
محمد بن اسماعيل حدثنا عيسى بن محمد الكسائي حدثنا زيد بن حباب حدثنا موسى بن عبيدة اخبرني قيس بن عبد الله بن عبد الرحمن
بن عوف عن ابيه عن جده عبد الرحمن ان رسول الله صلى الله عليه وسلم سجد فاطال السجود فقلت يا رسول الله اطلت السجود
فقال اجتمعت شكرا لربي عز وجل فيما ابلاني امتي من صلى علي صلاة كتب له عشر حسنات وهذا يروى من وجه
آخر باسناد جيد

قيس ابو عمارة الفارسي مولى سودة بنت سعيد مدني عن عبد الله بن ابي بكر

روى عنه عمرو بن دينار فيه نظر وهذا الحديث حدثناه محمد بن اسماعيل حدثنا اسماعيل بن ابي اويس حدثني قيس ابو عمارة
مولى سودة ابنة سعيد مولى بني شعبة عن عبد الله بن ابي بكر بن محمد بن عمرو بن حزم الانصاري عن ابيه وجده انه سمع رسول الله
صلى الله عليه وسلم يقول من عاد مريضا فلا يزال في خرفة الجنة حتى اذا قعد عنده استنقع فيها حدثنا عبد الله بن محمد
بن اسماء حدثنا محمد بن الحسن بن عطية حدثنا بكر بن قيس الفارسي عن الضحاك بن عثمان عن نافع عن ابن عمر عن النبي صلى الله عليه وسلم قال
سؤال الناس من اولى الناس بشفاعتك قال اولى الناس بشفاعتي اصحاب لا اله الا الله لا يتابع عليها جميعا بن وان باسناد

قيس بن مسلم عن سلمان كوفي لا يتابع على حديثه وكان في مذهب

حدثنا ابراهيم بن محمد حدثنا عبد العزيز بن الخطاب حدثنا عبد الله بن هاشم عن اسماعيل عن جرير بن شراحيل عن قيس
بن مسلم عن سلمان قال قال النبي صلى الله عليه وسلم وصي علي بن ابي طالب رضي الله عنه

قيس بن سالم ابو جندب

حدثنا ابو امامة بن سهل ولا يتابع عليه حدثنا روح بن الفرج وبكير بن ايوب قالا حدثنا سعيد بن [illegible] حدثنا [illegible]
عن قيس بن سالم ابي جندب قال سمعت ابا امامة بن سهل بن حنيف يقول سمعت ابا هريرة يقول قلنا يا رسول الله عمن كان قبلنا
حين كانوا يقولون اذا اشرفوا على المدينة اللهم اجعل لنا فيها رزقا وقدرنا قال كانوا تكون جوف الوادي وتحول الماء
[illegible]

قيس بن الربيع ابو محمد الكوفي الاسدي

حدثنا احمد بن منيع حدثنا محمد بن اسماعيل الاحمسي حدثنا علي بن [illegible] قال سمعت ابا داود
[illegible] وكيع يضعف قيس بن الربيع حدثنا محمد بن علي حدثنا عمرو بن علي قال سمعت ابا داود
[illegible] قيس بن الربيع [illegible]

الجزء العاشر من كتاب الضعفاء ومن نسب إلى الكذب
ووضع الحديث ومن غلب على حديثه الوهم ومن تكلم
في بعض حديثه ومجهول وما لا يتابع عليه وتاجب
بدعة يغلوا فيها ويدعو إليها وإن كانت حاله
في الحديث مستقيمة مؤلف على حروف المعجم

الحمد لله الذي هدانا لهذا
وما كنا لنهتدي لولا أن هدانا الله

سمع أجزاء كثيرة [illegible] أحمد بن محمد بن الحسن الحافظ على الشيخ الجليل عبد الرحمن بن أبي عبد الله [illegible]
جزءا منها [illegible] عبد الله بن أبي بكر وعبد العزيز بن أحمد الخشني
وأبو الحسن الأنماطي [illegible] وأبو حفص العطار وأحمد بن [illegible] وفتح بن خاقان وعبد الله بن [illegible]
[illegible] وأبو الفضل أحمد بن علي العدل بن [illegible] وذلك في شعبان سنة أربع وأربعين وثلاثمائة

رواية محمد بن القسم بن عبد المنعم بن [illegible]
عن أبي الحسن [illegible] عنه
وفي نوح الأصبهاني عن يوسف
بن أحمد بن [illegible] رحمه الله

[illegible] بن حماد العقيلي رحمه الله
[illegible] بن عبد الرحمن بن [illegible]
[illegible] بن يحيى [illegible] نفعه الله
بما فيه

[illegible] على [illegible]
[illegible] الأسامي [illegible]
[illegible] الصفار [illegible]
[illegible] المفاريل [illegible]
ثم صار في القسم بن [illegible]
[illegible] القسم [illegible]

[illegible] حدثنا محمد بن [illegible] حدثنا المثنى بن معاذ حدثنا
[illegible] قال سمعت عثمان بن أبي سليمان قال كان لقريش بني [illegible] وكزة م حدثنا
[illegible] قال كنت أجلس إلى أبي [illegible] فذكر قيس بن الربيع فقالوا لا حاجة لنا في قيس [illegible]
[illegible] فإني سمعت شعبة يقول كلما جلست إليه ذكرت أصحاب الذين صلوا فأبوا أهل المسجد فقالوا لا حاجة
في قيس بن الربيع فقال اكتبوا فإن في مذني سبعة آلاف تجلجل خذ واستبعة عن عمرو م حدثنا عمرو بن علي
حدثنا عمر بن زرعة قال يحيى وعبد الرحمن بن مهدي ثقات من قيس وكان عبد الرحمن حدثنا عنه قبل ذلك ثم تركه م حدثنا
[illegible] قال يحيى وترك عبد الرحمن حديث قيس وهابه م حدثنا عبد المؤمن بن سعيد حدثنا محمد بن غيلان حدثنا
محمد بن عبيد قال كان قيس بن الربيع استعمله أبو جعفر على المدائن فكان يعلق النساء منه يهن يرسل عليهن الدنانير
حدثنا جعفر بن محمد بن الحسن حدثنا محمد بن المثنى قال سمعت محمد بن عبيد يقول لم يكن قيس بن الربيع عندنا بذوق سفيه
إلا أنه قد استعمل فأقام على رجل الحد فمات فكفر عنه م حدثنا محمد بن عثمان بن أبي شيبة عن قيس بن الربيع
فقال كان يضعف م حدثنا محمد بن عبيد حدثنا عباس قال سمعت يحيى يقول قيس بن الربيع ليس بشيء في موضع فضة
قيس بن الربيع ليس بشيء م حدثنا محمد بن عباس قال سمعت يحيى وسئل عن قيس فقال كان أبناء فكان يحدث فيزيد
أو قال حديث غيره في حديث منصور م حدثنا محمد حدثنا عباس قال سمعت يحيى يقول عندي وجبان فيه ضعف
وهاجب إلى قيس م حدثنا ابن محمود حدثنا عثمان بن سعيد قلت ليحيى قيس بن الربيع قال ليس بشيء م

تلوه في الجزء العاشر
القسم بن غصن كوفي يتابع على حديثه م

وصلواته على نبيه محمد

سمع أجزاء كثيرة من الشيخ السيد أبي طاهر محمد بن أبي نصر بن أبي القاسم المعروف بابن أبي [illegible] عن [illegible]
[illegible] حافظ أبو عبد الله بن مندة عن [illegible] المذكورين في أول الجزء [illegible] الشيخ أبو عمرو عثمان بن أحمد بن أبي بكر الطوسي صاحب الشيخ العالم الزاهد
أبو جعفر محمد بن أبي [illegible] محمد بن أبي القاسم رحمنا الله وإياه وبنيه والسيد أبو العباس أحمد بن علي بن أحمد بن علي الباجر وأحمد بن منصور بن محمد بن منصور
المؤدب [illegible] وأحمد بن علي بن [illegible] ومعروف بن محمد بن أحمد [illegible] وأبو أحمد محمد بن منصور الكرخي الشعري ومحمد بن أحمد بن علي أبو [illegible]
البزاز ومحمد بن محمد بن القاسم بن علي المعروف بمرواة الشعري وكاتب الأسامي أبو الطيب بن أبي الرحاني [illegible] الشيخ أحمد بن أبي بكر بن القاسم [illegible]
وسمع من أبي أبي الرحمن عقيل الجعدي محمد بن عبد الواحد بن [illegible] ومحمد بن المظفر بن علي بن عبد الله الخباز ومحمد بن أحمد بن أبي القاسم القصاب
ومحمد بن أحمد بن محمد بن منصور بن الحسن الحنبلي القاضي وأبو الحسن محمد بن الحسن المعروف بابن الحلاب وأبو طالب [illegible] بن أبي الطاهر بن أبي [illegible] البزاز
وسمع من أبي الرحمن عقيل الجعدي الآخر الجزء محمد بن عمر بن أحمد الكرابي ومعه أحمد بن أبي [illegible] وشكر بن سبط الديباني ومحمد بن أبي بكر بن علي الشاهد
الأنصاري وهو أكبر [illegible] وسمع أجزاء كثيرة من الشيخ أبي الخير محمد بن محمد بن عمر بن يوسف [illegible] وهو [illegible] وسمع من أحمد المكودي الجزء
على [illegible] عبد الرزاق بن علي المعروف بمحمد بن الصيدلاني وهو [illegible] المذكور وله [illegible]
سمع من أبي الرحمن عقيل الجعدي الآخر الجزء [illegible] الخرقي [illegible] أحمد بن محمد بن أبي بكر الخباز [illegible]
[illegible] بن يحيى ومحمد بن أبي بكر بن علي الداعي المعروف بكوجاني وهو [illegible] سنة [illegible] وأربعمائة ٥٠٥ [illegible] بن أبي القاسم [illegible] سمع منهم [illegible]

القسم بن غصن ثقة في الأتباع على جده

حدثنا [illegible] قال سمعت الحاكم قال القسم بن غصن ثقة وقال أحمد يحدث عن مناكير ٥ وحدثنا عبد الله
قال سمعت أبي يقول القسم بن غصن يحدث بأحاديث مناكير ٥ وحدثنا ماحدثناه الحسن بن علي بن شبيب
أنبأنا محمد بن جعفر الوركاني حدثنا القسم بن غصن عن سعيد بن عمرو بن عثمان عن أنس بن مالك قال ما رأيت
رسول الله صلى الله عليه وسلم صلى المغرب وهو قائم حتى يفطر ولو على شربة ماء ٥

القسم بن عبد الله بن عمر العمري كنيته أبو محمد

حدثنا عبد الله بن أحمد قال سألت أبي عن القسم بن عبد الله بن عمر بن حفص العمري فقال أوه ليس بشيء ٥ وسمعت أبي مرة أخرى
يقول القسم بن عبد الله بن عمر العمري هو عندي كان يكذب ٥ حدثنا محمد بن عيسى حدثنا عباس قال سمعت يحيى قال القسم
بن عبد الله بن عمر ليس بشيء ٥ حدثنا أبي قال سمعت الحارث يقول القسم بن عبد الله بن عمر العمري ترك حديثه عنه ٥ قال أبي
كان يكذب وأخوه عبد الرحمن ليس من بيته عنه ٥ وحدثنا ماحدثناه عمر بن بدر بن دلس حدثنا محمد بن
الكبير حدثنا القسم بن عبد الله بن عمر العمري عن محمد بن المنكدر عن جابر بن عبد الله قال قال رسول الله صلى الله عليه وسلم
إذا بلغ الماء قلتين بعير قلة لم يحمل الخبث ٥ حدثنا محمد بن عبيد وعلي بن عبد العزيز قالا حدثنا أبو نعيم حدثنا سفيان
عن محمد بن المنكدر عن عبد الله بن عمر قال إذا كان الماء قلتين بعير قلة لم ينجسه شيء ٥ حدثنا موسى بن إسحاق حدثنا أبو
بكر بن أبي شيبة حدثنا ابن علية عن أيوب عن محمد بن المنكدر قال إذا بلغ الماء قلتين بعير قلة لم ينجس أو كلمة نحوها ٥ حدثنا
أحمد بن بكر العابد حدثنا ميمون بن الأصبغ قال سمعت ابن أبي مريم يقول القسم بن عبد الله متروك الحديث ٥

القسم بن عمران

عن عمران بن حصين ولا يثبت سماعه منه ولعله موسى بن عبيدة وموسى متروك ٥ حدثناه محمد بن موسى حدثنا عبيد الله
بن موسى حدثنا موسى بن عبيدة عن القسم بن مهران عن عمران بن حصين قال قال رسول الله صلى الله عليه وسلم إن الله تبارك وتعالى
يحب عبده المؤمن الفقير المتعفف أبا العيال ٥ ولا يعرف إلا به ٥

القسم بن عبد الله بن محمد بن عقيل بن أبي طالب

حدثنا عبد الله بن أحمد قال سألت يحيى بن معين عن القسم بن عبد الله بن محمد بن عقيل فقال ليس بشيء ٥ وحدثنا
ماحدثناه جبر حدثنا عبد العزيز بن أبان حدثنا القسم بن عبد الله بن محمد بن عقيل عن جده عن جابر بن عبد الله رضي الله عنه
أن النبي صلى الله عليه وسلم قال لا تسألوا مواشيكم لا تسألوا فتوا بيتكم ٥ وقد روى جابر بن عبد الله وغيره عن النبي صلى الله عليه وسلم
أن [illegible] كذلك بإسناد جيد صحاح ٥

القسم بن غناء له حديث أضطرب

[illegible] حدثنا القعنبي حدثنا عبد الله بن عمر عن القسم بن غناء عن بعض أمهاته عن أم فروة أن النبي
[illegible] قال الصلاة لأول وقتها ٥ حدثنا يحيى بن عثمان حدثنا أبو مسلم

حدثنا الليث عن عبد الله بن عمر عن القسم بن غناء عن جده [illegible]
حدثنا محمد بن منصور الطائفي حدثنا محمد بن الحسن حدثنا [illegible]
الأنصاري عن أمه وأبيها بعات قال سئل النبي صلى الله عليه وسلم أي الأعمال أحب إلى الله قال [illegible]

القسم أبو عبد الرحمن

حدثنا عبد الله بن أحمد قال سمعت أبي وذكر القسم أبا عبد الرحمن فقال [illegible]
هذه الأحاديث المناكير التي يرويها عنه جعفر بن الزبير وبشر بن نمير ومطرح فقال [illegible]
حدث عنه مطرح ولكن يقولون هذه وقيل القسم في حديث القسم مناكير ما يرويها الثقات يقولون وقيل القسم
حدثنا الحسن بن داود حدثنا [illegible] بن محمد قال سمعنا أبا عبد الله وذكر له حديث القسم للشامي عن أبي أمامة [illegible]
مهون فأنكره وحمل على القسم وقال يروي عن علي بن يزيد هذه أحاديث وتكلم فيها وقال ما أدري ما هذا الأخرق [illegible]
قال أبو عبد الله إنما ذهبت رواية جعفر بن الزبير إلا إنما كانت رواية عن القسم ٥ قال أبو عبد الله [illegible]
عن القسم قال شعبة الحقوه به قال القسم الحقوه به ٥ وحدثنا ماحدثناه أحمد بن داود حدثنا [illegible]
حدثنا عمرو بن أبي قيس عن علي بن يزيد عن القسم عن أبي أمامة قال خرج علينا رسول الله صلى الله عليه وسلم فوعظنا موعظة
بليغة فبكى سعد فقال يا ليتني لم أخلق فقال رسول الله صلى الله عليه وسلم إن كنت خلقت للجنة وخلقت لك الجنة
وتحسن عملك خيرك وإن كنت خلقت للنار وخلقت لك النار بالذي تستعجل [illegible]

القسم بن عوف الشيباني

حدثنا محمد حدثنا صلح حدثنا علي قال سمعت يحيى وقيل له تحفظ حديث قتادة
[illegible] هذه الحشوش مختصرة قال لا فقلت له إنما كان شعبة يحدثه عن قتادة عن القسم بن أبي بزة عن زيد بن أرقم وكان [illegible]
يحدثه عن قتادة عن القسم بن عوف الشيباني عن زيد بن أرقم فقال يحيى شعبة لو علم أنه عن القسم بن عوف لم يحمله فلذلك لم
قال إنه ترك وقد رآه ٥

القسم بن الفضل الحداني

حدثنا القسم بن الفضل الحداني عن أبي نضرة عن أبي سعيد قال بينما أنا أعلى بيت عاغنا له إذ جاء ذئب فأخذ منها شاة
فحال الراعي بين الذئب وبين الشاة فأقعى الذئب على ذنبه فاجتبه ثم قال أما تتقي الله تحول بيني وبين رزق رزقنيه
الله فقال له الراعي العجب ذئب يقعي على ذنبه يتكلم فقال الذئب ألا أخبرك بأعجب من ذلك رسول الله
صلى الله عليه وسلم بالحرة يحدث الناس بأنباء ما قد سبق فساق الراعي غنمه حتى أتى المدينة فدخل وأتاه فحدثه ثم أتى النبي
صلى الله عليه وسلم فحدثه فقال له النبي صلى الله عليه وسلم صدق ثم قال النبي صلى الله عليه وسلم إن أول ما تكلم السباع
إن يتكلم السباع الإنس والذي نفسي بيده لا تقوم الساعة حتى يكلم الرجل عذبة سوطه وشراك نعله ويخبره فخذه
بما أحدث أهله بعده ٥ حدثنا محمد بن أحمد المقرئ حدثنا نصر بن علي حدثنا [illegible] بن الفضل الحداني فأتاه شعبة فسأله عن حديث [illegible]
[illegible] بن سعيد عن أبيه [illegible] بن إسماعيل [illegible] الراعي [illegible]

[illegible] قال شعبة لعله سمعه وشهر رجل شيب قال الاحنف لم يقنت عن شعبة
[illegible] حتى شك سمعه وقد روى القنوت بالاسناد غيرهما وليس بالثابت ٭ **القسم بن الحكم الانصاري**
سمع أبا عبادة الانصاري حدثنا أحمد بن يونس قال سمعت القسم بن الحكم الانصاري سمع أبا عبادة الانصاري
قال الوتر ركعة حق حديثا أي عبادة ٭ وهذا الحديث حدثنا هارون بن عبد الله حدثنا عبد الرزاق
حدثنا القسم بن الحكم الانصاري حدثنا أبو عبادة الانصاري عن زيد بن أسلم عن أبيه قال سمعت عثمان يوم حصر قال
يا أيها الناس اتقوا الله أما تعلمون أن رسول الله صلى الله عليه وسلم قال إن لكل نبي فيوم وأمته وإن عثمان هو وفيقي قال أبو عيسى
يعني أنه من حديث مجهول ٭ هذا يروى بإسناد أصح من هذا ٭ **القسم بن سليمان عن الخليل بن مرة والصحيح**
حدثنا حدثنا محمد بن عمران حدثنا بشر بن هلال الصواف حدثنا جعفر بن سليمان حدثنا الخليل بن مرة عن القسم بن سليمان
عن أبيه عن جده قال سمعت عمار بن ياسر يقول إن من الفقه الرجل إطالة الصلاة وإقصار الخطبة ولا يثبت في هذا الباب شيء ٭
القسم بن عثمن عن أنس لا يتابع على حديثه حدثنا عبد الحق الأزدي أحاديث لا يتابع منها على شيء
حدثنا محمد بن عيسى الواسطي حدثنا إسماعيل بن عيسى العطار حدثنا إسحاق بن يوسف الأزرق حدثنا القسم عن أنس بن مالك
قال قال معاذ يا رسول الله أوصني قال أوصيك بلسانك قال يا رسول الله أوصني قال ثكلتك أمك يا معاذ وهل يكب الناس في
جهنم على مناخر إلا حصائد ألسنتهم ٭ وفي حفظ اللسان عن معاذ وغيره أحاديث ثابتة وغير هذا الوجه ٭ **القسم بن محمد بن أبي شيبة**
أخو أبي بكر وعثمان حدثنا محمد بن عثمان بن أبي شيبة قال سألت يحيى عن القسم فقال إن عمك ضعيف يا بني هو
أبو جعفر ولو سألت أنه يقول في هذا لم يسلم ٭ **القسم بن بهان الأعمى مصري لا يقيم الحديث**
حدثنا يحيى بن أيوب حدثنا القسم بن بهان الأعمى حدثنا الليث بن سعد عن يحيى بن سعيد عن أنس بن مالك قال قال رسول الله
صلى الله عليه وسلم من قتل قتيلا فله سلبه وهذا الحديث كهانيم لا يتابع عليه فأما الكلام فقد تكلم بغير هذا الإسناد بإسناد
أصح وهذا ٭ **القسم بن يزيد بن عبد الله بن قسيط عن أبيه عن عطاء يقال هو عكاب بن سنان**
حدثنا محمد بن إسماعيل وإبراهيم بن صالح قالا حدثنا الحميدي حدثنا معن بن عيسى حدثنا الليث بن عبد الملك بن أبي سليمان الليثي
ثم الدئلي عن القسم بن يزيد بن عبد الله بن قسيط عن أبيه عن عطاء عن ابن عباس قال سمعت رسول الله صلى الله عليه وسلم يقول الحق بعمر
مع عمر حيث كان ٭ حدثنا إبراهيم بن صالح حدثنا الحميدي حدثنا أبو سعيد مولى بني هاشم حدثنا الليث بن عبد الملك بن أبي سليمان
عن القسم بن يزيد بن عبد الله بن قسيط عن أبيه عن عطاء بن أبي رباح عن ابن عباس عن الفضل بن عباس قال سمعت رسول الله صلى الله عليه وسلم
يقول الحق بعمر مع عمر حيث كان ٭ حدثنا إسماعيل بن موسى حدثنا عطاء بن المديني وحدثنا نوح بن الفرج حدثنا عبد الرحمن
بن يعقوب بن عطاء [illegible] حدثنا معن بن عيسى حدثنا الليث بن عبد الملك بن عبد الله بن أبي سليمان الليثي ثم الدئلي عن القسم
[illegible] عن أبيه عن عطاء عن ابن عباس عن الفضل بن عباس قال جاء رسول الله صلى الله
عليه وسلم فخرج [illegible]

فوجئته موعوكا قد عصبت رأسه فأخذ بيدي وأخذت بيده فأقبل حتى جلس على المنبر [illegible]
فصعد المنبر فاجتمعوا إليه فقال أما بعد أيها الناس فإني أحمد إليكم الله الذي لا إله إلا هو الأول قد كان هو يوم
يزيد أحدكم فمن كنت جلدت له ظهرا فهذا ظهري فليستقد منه ومن كنت أخذت له عرضا فهذا عرضي فليستقد منه
ومن كنت أخذت له مالا فهذا مالي فليأخذ منه ولا يقولن رجل إني أخشى الشحناء من رسول الله صلى الله عليه وسلم
ألا وإن الشحناء ليست من طبيعتي ولا شأني ألا وإن أحبكم إلي من أخذ حقا إن كان له أو حللني فلقيت الله عز وجل وأنا طيب
النفس وإني أرى أن هذا غير مغن عني حتى أقوم فيكم مرارا ثم نزل فصلى الظهر ثم رجع فجلس على المنبر فعاد فقال
الأول في الشحناء وغيرها فقام رجل فقال يا رسول الله إن لي عندك ثلاثة دراهم قال أما أنا لا أكذب قائلا ولا أستحلفه على يمين
فيم كانت لك عنده قال نذر يوم مر بك المسكين فأمرتني فأعطيته ثلاثة دراهم فقال أعطه يا فضل فأمره فجلس ثم
قال وكان عنده شيء فليؤده ولا يقولن رجل فضوح الدنيا ألا وإن فضوح الدنيا أيسر من فضوح الآخرة فقام رجل فقال
عندي ثلاثة دراهم غللتها في سبيل الله قال فلم غللتها قال كنت محتاجا قال خذها منه يا فضل فأعطه ثم قال
فليقم أدعياء فقام رجل فقال يا رسول الله إني لكذاب ولئن لقيت حتى وإني لمؤمن فقال اللهم إن رقه صدقا وإذهب عنه الكذب
إذا أنا دعوت فقام آخر فقال إني لكذاب وإني لمنافق وإني لأفجر جيته فقام عمر فقال فضحت نفسك فقال النبي صلى الله عليه وسلم
يا عمر فضوح الدنيا أهون من فضوح الآخرة اللهم إن رقه صدقا وإيمانا وضيئ أمره إلى خير فقال عمر كلمة فضحك رسول الله
صلى الله عليه وسلم وقال عمر معي وأنا مع عمر والحق بعد مع عمر حيث كان قال أبو عيسى هذا حديث غريب
بن سيار وليس لهذا الحديث أصل وحبيب عطاء بن أبي رباح ولا عطاء بن يسار وأخاف أن يكون عطاء الخراساني لم يسمع من عطاء
يرسل عن عبد الله بن عباس والله أعلم ٭ **قبيصة بن حريث الأنصاري سمع سلمة بن المحبق**
حدثنا أبو موسى قال سمعت البخاري قال قبيصة بن حريث سمع سلمة بن المحبق قال البخاري في حديثه نظر وهذا الحديث حدثناه الحسن بن عبد الأعلى
أخبرنا عبد الرزاق أخبرنا معمر عن زياد عن الحسن عن قبيصة بن حريث عن سلمة بن المحبق قال سئل رسول الله صلى الله عليه وسلم عن الرجل يصيب جاريته
أمرأته قال إن كان استكرهها فهي حرة وعليه استبدلتها مثلها وإن كانت طاوعته فهي له وعليه استبدلتها مثلها ٭ [illegible]
قدامة بن وبرة الجمحي بصري عن سمرة
من سمرة وهذا الحديث حدثناه محمد بن إسماعيل وعلي بن عبد العزيز قالا حدثنا عفان حدثنا همام بن يحيى عن قتادة عن
النبي صلى الله عليه وسلم أن من ترك الجمعة من غير عذر فليتصدق بدينار فإن لم يجد فبنصف دينار ٭ وحدثنا علي بن عبد العزيز حدثنا
أبو شيبة حدثنا يزيد بن هارون حدثنا همام حدثنا قتادة عن قدامة بن وبرة رجل من بني جمح عن سمرة عن النبي صلى الله عليه وسلم نحوه
قرة بن عبد الرحمن بن حيويل
الحديث جدا ومن حديثه ما حدثناه أبو حميد عبد الله بن محمد حدثنا أبو عاصم عن الأوزاعي عن قرة عن ابن شهاب عن سالم عن حمزة بن عبد الله بن عمر
صلى الله عليه وسلم قال الله جل وعز أحب عبادي إلي عبد آمن بي وعمل بطاعتي ولا يتابع عليه وهذا يروى من غير هذا الوجه بإسناد أصح من هذا ٭ **قرة بن العلاء السعدي**
عن أبي موسى الحناط عن داود بن أبي هند وأبو موسى مجهول والحديث غير محفوظ ٭ وحدثناه الحسن بن محمد حدثنا قرة بن العلاء [illegible]
حدثنا أبو موسى الحناط عن داود بن أبي هند عن سعيد بن جبير عن ابن عمر [illegible] النبي صلى الله عليه وسلم من مزق ثيابه من غير عذر [illegible] ٭ **قصبة بن المهلب الغنوي**

حدثنا [illegible] قال سمعت [illegible] قال تقبض الصلاة إلا أن يكون الغنم عن أبيه وتغبن ليس بالقوي وحديثه ما حدثناه محمد بن إسماعيل
والفضل بن يعقوب قالا حدثنا قتيبة بن العلاء المنبجي الغنوي حدثنا سفين حدثنا عبد الله بن دينار عن عمر قال قال رسول الله صلى الله عليه وسلم
فإذا زنت أمة أحدكم فتبين زناها فليجلدها الحد ولا يثرب عليها ثم إذا زنت فليجلدها الحد ولا يثرب عليها ثم إذا زنت فليجلدها الحد ولا يثرب عليها
الرواية أحد عن الثوري وقال عبد الملك الدهان عن سفين عن الأعمش عن أبي هريرة عن النبي صلى الله عليه وسلم ولم يتابع
الزهاني عليه أحد وهذا يروى من غير هذا الوجه بإسناد صالح

قزعة بن سويد بن حجير الباهلي

حدثنا [illegible] سمعت الفضل قال قزعة بن سويد بن حجير الباهلي بصري ليس بذاك حدثنا محمد بن عيسى حدثنا عباد بن محمد قال سمعت يحيى بن معين
يقول قزعة بن سويد ضعيف حدثنا محمد بن عبد الله قال سمعت عمرو بن علي يقول كنت عنده حديثات وكان من أهل الصدق وكان يخطئ ما رأيت أحدا
ولم أسمع منه شيئا

قليبة بن سعيد التميمي مجهول في النسب

والرواية عن كثير بن أبي الهيثم عن الزهري حديثه غير محفوظ واسناده
لا يتابع عليه الموقوف حدثنا الحسن بن أحمد بن سليمان حدثنا عبيد بن حماد حدثنا سفين عن أبيه عن سعيد التميمي قليبة بن سعيد عن كثير بن أبي الهيثم
عن ابن شهاب عن قبيصة بن ذؤيب عن زيد بن ثابت قال أبصرت رسول الله صلى الله عليه وسلم يقول قائما حدثناه بشر بن موسى حدثنا الحميدي
حدثنا سفين حدثنا الزهري أخبرني قبيصة بن ذؤيب أنه رأى زيد بن ثابت يقول قائما حدثت أبي على قدميه مثل نضح الدواء هذا أولى

قنان بن عبد الله النهمي

حدثنا عبد الله بن أحمد سمعت أبي يقول سمعت يحيى بن آدم يقول قنان ليس بشيء تكلم فيه ابن المبارك وما سمعت
ذكرا أحدا غير قنان وحديثه ما حدثناه محمد بن إسماعيل حدثنا عثمان حدثنا عبد الواحد بن زياد حدثنا قنان بن عبد الله النهمي
عن عبد الرحمن بن عوف عن أبي هريرة عن النبي صلى الله عليه وسلم أفشوا السلام وتكلموا والمتن معروف بغير هذا الإسناد فرواية السلام
بإسناد جيد

قابوس بن أبي ظبيان الكنبي

حدثنا أحمد بن علي قال سمعت يعقوب بن إبراهيم يقول سمعت جرير بن عبد الحميد يقول
قابوس ابن أبي ظبيان قابوس بن أبي ظبيان حدثنا عبد الله بن أحمد قال سألت أبي عن شيء من حديث قابوس فقال أنفق قابوس أنفق قابوس
حدثنا أبي عنه فقال ثقة الناس عنه وثقة أمره أنفق قال ليس هو بذاك حدثنا محمد بن إسماعيل حدثنا الحسن بن الحسن حدثنا جرير
قال لم يعن قابوس من القدماء حدثنا محمد بن عيسى حدثنا عمرو بن علي قال سمعت يحيى بن سعيد يضعف قابوس بن أبي ظبيان وما سمعت عبد الرحمن يحدث عنه شيئا قط حدثنا عبد الله
حدثنا زكريا حدثنا أبو المثنى قال سمعت يحيى بن سعيد يضعف قابوس بن أبي ظبيان وما سمعت عبد الرحمن يحدث عنه شيئا قط حدثنا عبد الله
قال سمعت أبي يقول قابوس بن أبي ظبيان ضعيف الكنبي

قطن بن سعير بن الخمس

حدثنا محمد بن عيسى حدثنا عمرو بن علي قال سمعت يحيى بن سعيد يقول قطن بن سعير بن الخمس رجل سوء يتهم بالزنا
حدثنا زكريا حدثنا أبو المثنى قال سمعت عبد الرحمن يقول قطن بن سعير بن الخمس رجل سوء يتهم بالزنا

قزعة بن حريث مولى باهلة

حدثنا بشر بن موسى حدثنا سليمان بن حرب حدثنا حماد بن زيد قال قلت لأيوب علمت أحدا قال أترك سيدك
يقول الحسن فقال لا ثم قال اللهم بلى زرارة حدثنا عن كثير مولى سمرة عن أبي سلمة عن أبي هريرة عن النبي صلى الله عليه وسلم أيما عبد أبق فقد برئت منه الذمة
كثير المعرة فأتيته فسألته عنه فقال ما حدثتك بهذا إلا بعد ما أتيت فتاه فأخبرته فقال أنت

كثير بن أبي كثير المؤذن عن عكرمة ولا يتابع عليه

حدثناه محمد بن موسى البلخي حدثنا عبيد الله بن موسى حدثنا كثير بن عبد الرحمن عن عكرمة عن عائشة رضي الله عنها قالت قال رسول الله صلى الله عليه وسلم
مؤذنا المسجد الله عز وجل بن أم مكتوم في بيتنا في حجرتنا قلت يا رسول الله وهذه المساجد التي في طريق مكة قال وتلك وهذا اليوم وغير هذا
الإسناد باسناد صالح وهذا

كثير بن عبد الله بن عمرو بن عوف المزني

حدثنا أحمد بن كثير بن الحسن حدثنا إبراهيم بن سعيد الجوهري حدثنا
إبراهيم بن المنذر عن معن بن عبد الله قال أبي كثير بن عبد الله بن عمرو بن عوف المزني وكان كثير الكتوبة ولم يكن أحد من أصحابنا يذكره
وقال ابن حمزة الناس كثير أنت رجل كان الناس فيما تدعي ما ليس لك وليس عندك على ما تطلب بكثيره فلا تقربن الزنا إن
قد تقدم عند أهل الكتابة فإذا أنت [illegible] فقال زيد فيقال ابن عثمان يوما إذا هو بكثير بن عبد الله
[illegible] فقال [illegible] حتى مدفون أصلح الله القاضي فإنما جيئك حيث كان أهل البصرة

جاء كما فلان وفلان وهما من أهل البصرة فجئت معهما حدثنا عبد الله بن أحمد قال سمعت أبي يقول أحيي
بن عبد الله بن ضميرة وكثير بن عبد الله بن عمرو بن عوف لا يساوي شيئا جميعا متقاربين ليس بشيء وهو أبو علي حديث
كثير بن عبد الله بن عمرو بن عوف فلم يحدثنا به حدثنا محمد بن عيسى حدثنا عباس قال سمعت يحيى يقول كثير بن عبد الله
بن عمرو بن عوف المزني حديثه ضعيف وكثير ضعيف الكنية حدثنا أحمد بن محمود حدثنا عثمان بن سعيد قلت ليحيى بن معين
كثير بن عبد الله بن عمرو المزني ويحيى معه معروف هو قال ليس بشيء

كثير بن عبد الله اليشكري عن عبد الرحمن بن عوف

حدثنا محمد بن إسماعيل حدثنا مسلم بن إبراهيم حدثنا كثير بن عبد الله اليشكري حدثني عبد الرحمن بن عوف عن النبي صلى الله عليه وسلم قال والصحيح
رسول الله صلى الله عليه وسلم ثلاثة فرض القرشي القرآن فحاج الجبار والرحم يوصل من وصلها ومن قطعها والأمانة تؤدى
والتولية في الرحم والأمانة من غير هذا الوجه بإسناد جياد بألفاظ مختلفة وأما القرآن فليس بمحفوظ

كثير بن سليم الضبي

حدثنا محمد بن عيسى حدثنا عباس بن محمد قال سمعت يحيى بن كثير بن سليم ضعيف وحديثه ما حدثناه بشر بن موسى
بن عبد الله الأنصاري حدثنا عبد الله بن صالح حدثنا كثير بن سليم عن أنس بن مالك قال كان رجل من أصحاب النبي صلى الله عليه وسلم يقال له زاهر
البدوي وكان يهدي للنبي صلى الله عليه وسلم الشيء فإذا أراد أن يخرج زوده النبي صلى الله عليه وسلم فقال سلعة زاهر
وأنا سلعة من أهلنا فإذا أراد أن يخرج زوده النبي صلى الله عليه وسلم هذا الإسناد

كثير بن فيض نكرة

حدثنا محمد بن عيسى حدثنا عمرو بن علي قال كان يحيى بن سعيد يحدث عن كثير بن فيض وحدثنا عن كثير بن سليم
فقال كثير بن فيض كثير بن سليم وكان عبد الرحمن يحدث عنه حدثنا محمد بن عيسى حدثنا عباس قال سمعت يحيى
قال كثير بن فيض ليس بشيء وحديثه ما حدثناه هارون بن العباس الهاشمي حدثنا أبو الربيع الزهراني حدثنا حماد بن زيد
عن كثير بن فيض عن عكرمة عن عباس رضي الله عنه قال كان زيد بن الإيقاع من قبل أهل البادية كان يأتي
حاضري الطريق ومعهم الأقتاب والعلاب والقطي فإذا أوسعوا نقعوا فنفروا الناس ولقد أتى رسول الله
صلى الله عليه وسلم زيد بن ركانة فأقعده فضربه ثلاثا وهو يقول إياكم والتسرع إلى الناس فإنه من تسرع
بغير هذا الذنب من كذبه

كثير بن مرة وأبو المقدام

حدثنا محمد بن عيسى حدثنا عباس قال سمعت يحيى يقول كثير بن مرة وأبو المقدام
كثير بن مرة ضعيف وقد سمعت أنا منه وهو موضع آخر كثير بن مرة وأبو المقدام ليس بشيء وحديثه ما حدثناه
جعفر بن محمد الخشن أبو جعفر النيفلي حدثنا كثير بن مرة وأبو المقدام عن إبراهيم بن أبي عبلة عن عقبة بن وساج عن عمر بن الخطاب
قال قال رسول الله صلى الله عليه وسلم لا يزال الناس بخير ما أتاهم الخبر من قبل أصحاب رسول الله وإذا جاءهم الخبر من قبل الأعاجم
فهي هلكة الآخر وإذا جاء شر فهو شر لا يتابع على ذلك فقاله

كثير بن عبد الله أبو هاشم الأبلي

حدثنا [illegible] قال سمعت [illegible] قال حدثنا كثير بن عبد الله أبو هاشم الأبلي
وحديثه ما حدثناه شعيب بن محمد بن الحسن حدثنا غالب بن محمد البصري أبو خداش حدثنا كثير بن عبد الله
الأبلي أبو هاشم قال رأيت أنس بن مالك يحدث معوية بن قرة أن رسول الله صلى الله عليه وسلم قال يا بني إذا قدمت
على الصلاة فاستقبل القبلة وارفع يديك عن جنبيك وكبر وإذا ما ركعت فضع يديك
على ركبتيك وأقم صلبك وإذا رفعت رأسك فارفع ظهرك وإذا سجدت فمكن جبهتك
تحت أنفك وإذا قعدت فاقعد على عصو مكانه وإذا قعدت فلا تقعد على عقبيك وإذا قعدت فلا تقعد
ذراعيك كقعدة الثعلب فإن الله عز وجل لا يعبأ بصلاة الرجل إذا لم يقم صلبه يوم القيامة

كامل أبو العلاء الترجمان مولى

حدثنا زكريا بن يحيى حدثنا محمد بن المثنى قال ما سمعت عبد الرحمن يحدث عن كامل أبي العلاء شيئا قط وحديثه
ما حدثناه حسين بن عبد الله حدثنا الحكم بن مروان حدثنا كامل أبو العلاء عن أبي هريرة رضي الله عنه

قال رأيت ثلاثة على حمار مكتوب فيها محمد رسول الله صلى الله عليه وسلم حدثنا احمد بن داود حدثنا ابراهيم بن عبد الله حدثنا
عبد الصمد بن النعمان عن كيسان عن يزيد بن بلال عن علي رضي الله عنه قال لو طرد رسول الله صلى الله عليه وسلم لا فعلته غير فارجع الا ان عودة
الا كحلت عيناه قال علي كان اسامة يناولني الماء وهو مغمض وقد تعمدنا غسل النبي صلى الله عليه وسلم باسناد اجود وضع
انه غسله علي والعباس والفضل وغيرهم وليس فيه ان احدا منهم غمض عينيه حدثنا عبد الله بن احمد قال سألت ابي
عن كيسان ابي عمر فقال شيخ ضعيف الحديث

كثير النوى كان من الشيعة

حدثنا محمد بن عبيد حدثنا محمد بن علي بن الحسن حدثنا عبد الرزاق انبأنا معمر عن مغيرة عن ابراهيم عن شريح قال خطبت
على كثير النوى امرأة فقالت لي امرأته اذن منه فانه يقبل جيرته كثير عليك فذهبت فتعمدت على فسعته وهو يقول
في الصلاة سلام على النبي صلى الله عليه وسلم والصحابة فقلت له اواهه يا ابا علي ان الله يغفر لك بعد يوم هذا وحدثنا
ملحم حدثنا محمد بن اسمعيل حدثنا ابو عامر عبيد حدثنا ابو صالح السمان عن يزيد بن حيان عن كثير النوى عن علي رضي الله عنه قال
ان من ورائكم امورا متماحلة زدحا وملا مكلى فبلحا

باب الالام

ليث بن ابي سليم واسم ابي سليم زياد مولى معوية بن ابي سفين رضي الله عنه

حدثنا محمد بن عبيد حدثنا ابو معمر قال كان ابن عيينة
ابراهيم بن سعيد حدثنا عبد العزيز قال ليث بن ابي سليم ليث بن عيينة حدثنا الهيثم بن جميل حدثنا ابو معمر قال كان ابن عيينة
يضعف ليث بن ابي سليم وحدثنا وهب بن الوزير حدثنا يحيى بن سليم الطائفي حدثنا ابن ابي نجيح قال ما كلمت ليث بن ابي سليم
الا سمعت منه ما لم اسمع منه حدثنا الحسن بن علي الابار حدثنا ابو عاصم الضحاك بن مخلد حدثنا محمد بن عبد الرحمن بن ابي ليلى
ابن اجتمع لك هؤلاء الثلاثة عطاء وطاوس ومجاهد فقال رجل عن هذا الحديث ابيك حدثنا عبد الجبار بن العلاء حدثنا سفيان
حدثنا قبيصة قال قال شعبة ليث بن ابي سليم ابن اجتمع لك عطاء وطاوس ومجاهد فقال اذا بوب الكتاب بالكف ليلة عرفة
قال قبيصة فقال رجل وكان جالسا سفيان فما زال شعبة متقيا لليث من يومئذ حدثنا محمد بن داود حدثنا الزهري حدثنا موسى بن طلحة
حدثنا عبد الرزاق انبأنا معمر قال قلت لايوب كيف لم تكثر عن طاوس وقال وجدته بين ثقيلين عبد الله بن ابي مليكة وليث بن ابي سليم
حدثنا بشر بن موسى حدثنا الحميدي قال سمعت سفيان يقول قلت لايوب يا ابا بكر مالك لم تكتب عن طاوس وقال لقيته استسقى منه فاشتبه
بين ثقيلين عبد الكريم بن امية وليث بن ابي سليم فذهبت وتركته حدثنا عبد الله بن احمد قال سمعت عثمان بن ابي شيبة قال سمعت
جرير عن ليث وعن عطاء بن السائب وعن يزيد بن زياد فقال وكان يزيد احسنهم استقامة قال ابو عبد الله وليث بن ابي سليم
وسألت ابي عنه فقال قوي كما قال جرير حدثنا عبد الله قال سمعت ابي يقول ليث بن ابي سليم يضعف اقل ما يكون
الناس حدثنا عبد الله حدثنا ابن عبيد قال قال رجل لاخيه جئتني بليث اذا قدم منا احد من ليث بن ابي سليم
فانه اخذ كتاب ابن جريج اذا رده حدثنا عبد الله قال سمعت ابي يقول ليث بن ابي سليم اسوأ حالا من ابن ابي ليلى
وهما لا يحتج بحديثهما حدثنا محمد بن عبيد حدثنا ابو عوانة حدثنا ليث عن طلحة بن مصرف عن ابيه عن جده
عن النبي صلى الله عليه وسلم يتوضأ فاذا كان الشتاء ... حدثنا محمد بن عبيد حدثنا ابو معمر حدثنا عبد الوارث حدثنا ليث
حدثنا محمد بن يزيد حدثنا ابراهيم بن سعيد حدثنا يحيى بن معين عن عبيد بن سعيد القطان انه كان لا يكتب حديث ليث
حدثنا محمد بن عبيد حدثنا صالح حدثنا عباس قال سمعت يحيى بن معين يقول ليث بن ابي سليم احب الي من حجاج بن ارطاة
عمرو بن علي قال كان يحيى بن سعيد عن ليث بن ابي سليم ولا عن حجاج بن ارطاة وكان عبد الرحمن بن مهدي يتقي حديث ليث
حدثنا محمد بن زكريا حدثنا بشر بن المفضل قال سمعت يحيى بن سعيد عن سفيان عن ليث بن ابي سليم وقد سمعت عبد الرحمن بن مهدي يتقي
حدثنا عبد الله بن احمد قال قلت ليحيى بن معين ليث بن ابي سليم اضعف من يزيد بن زياد وعطاء بن السائب قال نعم وقال ابن ابي خيثمة
سمعت يزيد بن زريع يقول ليث اضعف من يزيد بن زياد وكثير بن زيد

قال كان يقال مع النبي صلى الله عليه وسلم العشاء والعشر والعشرين بثبات على كرة فاذا ركع او سجد وضعهما واذا قام
رفعهما فلما انصرف وضعهما على حجره فقلت يا رسول الله اذهب بها الى امهما فقال لا فبرقت برقة فقال
الحقا بامكما فما زال الامر فوضعها حتى رجع خلا على امهما حدثنا محمد بن اسمعيل حدثنا قبيصة حدثنا كامل ابو العلا
عن حبيب بن ابي ثابت عن ثعلبة بن يزيد الحماني عن علي رضي الله عنه عهد الي النبي الامي ان هذه الامة ستغدر بي
وقد تقدم هذا من غير هذا الوجه باتم منه وتقارب هذا

كامل بن طلحة الجحدري

حدثنا محمد بن عبيد حدثنا عباس قال سمعت يحيى قال كامل بن طلحة ليس بشيء وحدثنا احمد بن الصباح قال سمعت
احمد بن حنبل وسئل عن كامل بن طلحة الجحدري فقال كان مقارب الحديث وحدثنا عبد الله بن احمد قال سمعت ابي
وسئل عن كامل بن طلحة والحسن بن محمد بن ايوب فقال ما اعلم احدا يدفعهما بحجة

كنانة بن عباس مولى ابن العباس

حدثنا آدم قال سمعت ابن ابي ذئب قال كنانة بن عباس مولى ابن العباس عن ابيه وعن ابيه انه قال الخاتم والخمر
وهذا الحديث حدثناه حبيب بن حسان وحدثنا محمد بن اسمعيل والحسن بن عباد وعلي بن عبد العزيز وابو حصين بن خلف
قالوا حدثنا ابو الوليد الطيالسي حدثنا هشام بن عبد الملك حدثنا عبد الله بن محمد بن اسماء حدثنا جويرية عن نافع عن كنانة
بن عباس مولى ابن عباس عن ابن عباس ان النبي صلى الله عليه وسلم دعا عشية عرفة لامته بالمغفرة والرحمة
فاكثر الدعاء فاجيب اني قد فعلت الا ظلم بعضهم بعضا فاما ذنوبهم فيما بينهم وبينه فقد غفرتها لهم فقال
اي رب ان قادرا ان يثيب هذا المظلوم خيرا من مظلمته ويغفر للظالم فلم يجب فلما كان بالمزدلفة اعاد
المسألة فاجيب اني قد فعلت قال فتبسم النبي صلى الله عليه وسلم فقال له ابو بكر وعمر ما اضحكك في ساعة
ما كنت تضحك فيها فما اضحكك فقال تبسمت من عدو الله ابليس انه لما علم ان الله تعالى استجاب لي
وامر اصحابه عوا بالويل والثبور وجعلوا يحثون التراب على رؤوسهم وقد روي هذا من غير هذا الوجه باسناد
يقارب هذا

كنانة بن جهلة

حدثنا ابن مجبور حدثنا عثمان بن سعيد قال سألت يحيى قلت كنانة
بن جهلة الذي كان يكون في الاسواق من اهل الحديث فقال اذا كذب خبيث قال عثمان وهو قريب مما قال
يحيى هو خبيث الحديث

كريم مولى الحرث بن كلدة

حدثنا آدم قال سمعت ابن ابي ذئب
كريم مولى الحرث بن كلدة رواه ابو اسحاق الفزاري وهذا الحديث حدثنا محمد بن عباد حدثنا سعيد بن منصور حدثنا ابو الاحوص
عن ابي اسحاق عن كريم مولى الحرث بن كلدة عن علي رضي الله عنه في الرجل يأكل وهو قائم ناسيا قال كلمة اجمعها الله لنا ما
كوثر بن حكيم الكلبي عن نافع

حدثنا عبد الله بن محمد قال سمعت البخاري قال كوثر بن حكيم يكذب وليس هو بشيء

وقال في موضع آخر ليس بشيء حدثنا محمد بن معوية بن صالح قال سمعت يحيى قال كوثر بن حكيم ليس بشيء
هشيم ليس بشيء حدثنا داود بن محمود حدثنا عثمان بن سعيد قال سألت يحيى عن كوثر فقال ليس بشيء وحدثنا
محمد بن اسمعيل حدثنا هشيم عن كوثر بن حكيم عن نافع عن ابن عمر قال قال رسول الله صلى الله عليه وسلم
لو تعلمون ما اعلم لضحكتم قليلا ولبكيتم كثيرا رواه ابو عاصم عن كوثر بن حكيم عن نافع عن ابن عمر
قال كوثر بن حكيم الكلبي حديثه فاما المتن فثابت من غير هذا الطريق

كيسان ابو عمر

مولى يزيد بن بلال حدثنا عمر بن حفص حدثنا كيسان ابو عمر مولى يزيد بن بلال وكان من اصحاب

حدثنا محمد بن أحمد حدثنا معوية بن صالح قال سمعت بكير بن معروف يقول لبيت بن أبي سليم ضعيف الا أن يكتب حديثه ؛ حدثنا محمد بن عبد الرحمن حدثنا محمد بن عبد الله بن زيد قال سمعت بكير بن ذكر ليث بن أبي سليم فقال ضعيف الحديث عن كل من إذا جمع كان أو غيره فإذا ذكر هو ضعيف جدا

حدثنا محمد بن داود بن الجراح حدثنا محمد بن خلف قال أتيت الفرات فكان يجاهد فدخل علينا فقرئت به وأذن الشيخ كبيرا فقلت له نفسه ومنع عن إسناد بحكمة لتنتهي إسناده بما صنفت بالحكاية حيث بلغت عنك أنك ملت أن الشيخ لها جناحان وذهب قال أنا أجاهد أن أتحكم لبيت دخل في هذا الباب فيه جعل هذا الوضع من رواية الرجل الذي لم يكن بحسبه يوسف الفهري حدثنا عن بكير عن ليث بن أبي سليم عن أبي

أن قلت أن الشيخ جناحان وذهب فنهاه أن ينظر رجل أيعرف الحديث قال فقلت أيشرح الليث بن أبي سليم عندك قال كان عنه شرك

ليث بن أبي سليم بن زنيم الهبيثي كان يدعى القدر وأبي الصفرية سمع ابن سيرين وروى عنه وليد بن كثير قاله لنا أدوي عن الحارث

وهذا الحديث حدثناه بكير بن حدثنا نعيم بن حماد حدثنا أبو جعفر الأعمش صاحب الألواح حدثنا الوليد بن كثير عن ليث بن أبي سليم قال سمعت ابن سيرين يقول يخرج إلى أرض الولد فسلم علينا لرمانا إنما أنه إذا أقدم ومن أبي سليم عليك إذا خرج لم يلزمنا لنا فإذا أقدم الأنف

فاشد عليه بالفضل

لمازة بن زبار الأزدي

حدثنا ابن عرفة أحمد وكان ثقة قال قلت لأبي زكريا

حدثنا سليمان بن إبراهيم حدثنا حميد بن جامع حدثنا

قليلا فلقيه عمر بن الخطاب رضي الله عنه يتردد بالله

رضي الله عنه ما سمعت النبي صلى الله عليه وسلم يقول

يتفقهون بنا حتى يأتيهم البكر بكاء من العرب لو أنا هم

حدثنا محمد بن بشر حدثنا عبد الله بن سعيد بن بكير

قال أبو حنيفة وأبو تميم وعمر بن شبة ليس بهم بشر

محمد بن الأشعث عن سلمة بن محمد

ما حدثنا محمد بن عمار عليه السلام حدثنا

عن سلمة عن أبي هريرة قال أبو بكر بن شيبة والله

يا أهل الأمة يا أمير المؤمنين إنهم لن يستقيموا

والله لأقاتلن من فرق بين الصلاة والزكاة

يا أهل الفتوى هو له وإن كان شاء الله لا حقوق فيه

إبراهيم النخعي

حدثنا عبد الله بن أحمد قال

أو عكرمة والله أعلم وحديث ما حدثنا

قال حدثنا يحيى بن عبد الله بن أسامة بن الهاد عن

إذا استكان فأتاه جبريل فقال لتسم أحد يشربك

الشفع لا يتابع عليه وهذا الحديث حدثناه

حدثنا إسماعيل الثقفي عن أبيه عن جده عن جده

طويلا ثم أفاق فرفع رأسه فذكر الرباب البيت

ثم أغمي عليه ثم أفاق فرفع رأسه فقال كل عيش وإن تطاول هنا صائر مرة إلى أن يزولا

لا يعجز ابن آدم وإن كبر عمره

محمد بن إبراهيم القرشي عن أبي صالح مجهول جميعا

بالنقل والحديث غير محفوظ

حدثنا أحمد بن داود القرشي حدثنا هشام بن عمار حدثنا محمد بن إبراهيم

القرشي حدثني أبو صالح عن عكرمة عن ابن عباس قال قال

عمر بن الخطاب للنبي صلى الله عليه وسلم إن القرآن يتفلت

من صدري فقال له النبي صلى الله عليه وسلم ألا أعلمك

كلمات ينفعك الله بهن وينفع بهن من علمته وثبت

ما تعلمت في صدرك قال أجل يا رسول الله قال إذا كان

ليلة الجمعة فإن استطعت أن تقوم في ثلث الليل

الآخر فإنها ساعة مشهودة والدعاء فيها مستجاب

وهو قول أخي يعقوب لبنيه سوف أستغفر

لكم ربي حتى يأتي ليلة الجمعة وذكر الحديث بطوله

ورواه سليمان بن عبد الرحمن بن مالك بن شرحبيل عن الوليد

ابن مسلم عن حريج عن عطاء بن أبي رباح وعكرمة عن

ابن عباس القصة ليس بشرحبيل هذا الحديث

الصحيح وكلا الحديثين ليس لهما أصل ولا يتابع عليه

محمد بن إسماعيل الضبي عن أبي المعلى العطار

حدثنا أبو الفرج قال سمعت الخلال قال محمد بن إسماعيل الضبي عن أبي المعلى العطار منكر الحديث وهذا الحديث

حدثناه العباس بن حمدان الخيري حدثنا عبيد بن عبد الله الصفار حدثنا علي بن حميد الزهري حدثنا محمد بن إسماعيل الضبي

عن أبي المعلى العطار عن سعيد بن جبير عن ابن عباس أن رجلا أتى النبي صلى الله عليه وسلم فقال يا رسول الله علمني عملا أدخل به الجنة

قال كن مؤذنا قال لا أقدر على ذلك قال فكن إماما قال لا أقدر على ذلك قال فصل إذا أذن الإمام ؛ لا يتابع عليه ولا يعرف إلا به

محمد بن إسماعيل الوساوسي

قال العقيلي قال لي محمد بن عمرو بن عبد الملك الأزدي كان يضع الحديث

وحديثه يدل على ذلك وحديثه ما حدثناه إبراهيم بن محمد حدثنا محمد بن إسماعيل الوساوسي حدثنا نعيم بن الحباب حدثنا

حدثنا عبد العزيز بن سليمان بن القسيل عن شرحبيل بن سعد عن جابر بن عبد الله عن أبي بكر الصديق رضي الله عنه قال أنت مني بمنزلة

ابن عمر لا يتابع على هذا الإسناد من حديث ثابت

محمد بن إسحاق بن يسار

حدثنا أبو الفضل الاسفاهي حدثنا سليمان بن داود حدثنا بكير بن سعيد حدثنا أبو الحسن

حدثنا أبو حدثنا جعفر بن محمد حدثنا عباس العنبري حدثنا أبو الوليد الطيالسي

سمعت الحق الأنصاري قال سمعت عبد الرحمن بن مهدي يقول كان يحيى بن سعيد الأنصاري ومالك

يقول سمعت عبد الرحمن بن مهدي يقول كان يحيى بن سعيد الأنصاري ومالك

حدثنا أحمد بن إبراهيم الدورقي حدثنا أبو داود عن محمد بن مسلم بن أبي الوضاح قال كنت

وقف عن محمد بن إسحاق فقال الحبر يدور العلم عن محمد بن إسحاق يتبعون

عن سليمان بن داود قال قال لي يحيى بن سعيد الأنصاري أشهد محمد بن إسحاق

سليمان بن داود قال قال لي يحيى بن سعيد الأنصاري أشهد محمد بن إسحاق

لمالك بن أنس ما يدريك قال الحديث عن أبي الزناد فقلت لمالك أنت ما يدريك

وما يدريك قال الحديث عن أبي الزناد فقلت لمالك أنت المنذر وذكرت علما وهربت

حدثنا أبو عبيد حدثنا علي حدثنا عباس قال سمعت يحيى بن معين يقول قلت لهشام

هو كان يدخل إلينا حدثنا أبي حدثنا أبي حدثنا إبراهيم بن زياد سبلان

يقول محمد بن إسحاق كذاب حدثنا جعفر بن محمد حدثنا الحق بن إبراهيم حدثنا

مالك بن أنس فقال المدينة بلد يأكل الناس بعضهم بعضا وأعلم علم مالك فإن يحيى

المرضي أعلم علم مالك قال أبي أبو زرعة ما رأيت أحدا أحفظ من الرجلين قبله

أقرأ أن يستغفر رأيت ابن إسحاق في مسجد الرصافة فما رأيت أحدا أحفظ منه

ثقة عنده حدثنا محمد بن عيسى حدثنا شبل حدثنا محمد بن عمرو قال سمعت

حدثنا أبي حدثنا أبي حدثنا أبو داود حدثنا أبو هبيرة حدثنا أبو داود حدثنا

حدثنا أبو يحيى حدثنا عمرو بن علي قال سمعت يحيى يقول قال رجل لمحمد بن إسحاق

عن شرحبيل بن سعد قال يحيى والعجب رجل عيش على أهل الكتاب

يحيى بن سعيد الأنصاري عالم الجول ومكة وأبو معشر المنذر حدثنا محمد بن عبد الله

حدثنا محمد بن إسماعيل حدثنا يحيى بن عبد الله أين تذهب قال أذهب إلى هذه جرير أخبرني قال الكتب كذا وكذا

حدثنا عبد الله بن أحمد حدثنا أبي حدثنا عمرو قال وقال هشام بن عروة هو كان يدخل على المرأة بعد سبع الحق وأنت عالمة بذلك

المنذر ؛ حدثنا جعفر بن محمد حدثنا عبد المنذر بن سعيد قال سمعت يحيى بن سعيد الأنصاري يقول قال لي هشام بن عروة

حدثنا محمد حدثنا معوية بن صالح قال سمعت يحيى بن سعيد يقول ليث بن سليم ضعيف الا انه يكتب حديثه ؛ حدثنا محمد بن عبد الرحيم حدثنا محمد بن عبد الله قال سمعت يحيى بن ذكر ليث بن سليم فقال ضعيف الحديث عن طاوس وغيره فاذا اجتمع طاوس وغيره فالرواية هو ضعيف

حدثنا داود بن رشيد حدثنا محمد بن خلف قال ليث بن ابي سليم كان يجالسنا فقدم علينا فقرئت به واذا الشيخ كبير فقلت له ان نفسي وقع عن اسناد لحديث انكرناه فاسناده يجالسنا فقلت له بالكوفة حيث بلغنا عنك انكرناه انه قرئ لها حتى كان وذهب قال فقال الجالس الى جنبي هذا ابن ابي سليم

انكر ذلك الشيخ حتى كان وذهب فقلنا ان نظر رجل لا يعرف الحديث قال فقلت ايش حال ليث

ليث بن افتى بن ايم الهيثمي كان يتبع القدر ذاك الصغرية سمع ابن سيرين

وهذا الحديث حدثناه يحيى بن حدثنا نعيم بن حماد حدثنا ابو جعفر الرازي قال سمعت ابن شبرمة يقول من خرج الى الصلاة وبلد فسلم علينا لم يسألنا ثم اذا قدم من السفر

ناخذ عليه بالفضل

لمازة بن زبار ابي لبيد بصري

حدثنا ابن عن ابي لبيد وكان شيخا فقلت لابي ما كان يشتم قال يشتم على بن ابي طالب رضي الله عنه

حدثنا مسلم بن ابراهيم حدثنا ابو جامع حدثنا الربيع بن الحسن عن ابي لبيد ان رجلا من اهل الشام

قليلا فنظر عمر بن الخطاب رضي الله عنه يتردد بالمدينة فقال له عمر من اهل الشام قال من اهل حمص

رضي الله عنهما ما سمعت النبي صلى الله عليه وسلم يقول في اهل حمص فقال ابو بكر سمعت النبي صلى الله عليه وسلم

يقول فيها حيتها البركة في العرب لو ان احدهم تسول ما مات بسهم ولا حجر

حدثنا يحيى بن حدثنا عباس قال سمعت يحيى قال ابو مخلد ليث بن ابي سليم وفي موضع آخر ليث بن ابي سليم

قال ابو مخلد وابو تميم وعمرو بن تميم ليث بن ابي سليم قلت ليحيى هما مثل عمرو بن شمر قال هما

محمد بن الاشعث عن ابي سلمة مجهول في النسب والرواية

حدثناه يحيى بن عبد الله بن عبد الرحمن حدثنا جعفر بن عون المخزومي قال حدثنا الحجاج بن شبيب

عن ابي سلمة عن ابي هريرة قال قال رسول الله صلى الله عليه وسلم ان يحرق على الموتى فهذا كلام انكلم به اذا

يا اهل القبور من المسلمين والمؤمنين انتم لنا سلف ونحن لكم تبع وانا ان شاء الله بكم لاحقون قال

ويقول الحجاج بن يحيى قال ابو سلمة يا ابن ابي الاشعث او يزاد عليك بعدهم والملائكة ؟

يا اهل القبور الى قوله وانا ان شاء الله لاحقون فيه وانتفى هذا الاسناد من طريق صحيح

ابو تميم الهيثمي

حدثنا عبد الله بن احمد قال سمعت ابي وذكر محمد بن ابراهيم التيمي المدينة

او مكة والله اعلم وهو حديث ما حدثناه محمد بن اسمعيل حدثنا عبد الله بن الزبير

قال حدثنا يحيى بن عبد الله بن اسامة بن الهاد عن محمد بن ابراهيم بن الحارث عن ابي سلمة عن عائشة

اذ اشتكى فاتاه جبريل فقال بسم الله يبرئك من كل داء يشفيك من شر حاسد اذا

الثقة لا يتابع عليه وهذا الحديث حدثناه عبد الله بن زنكا الفلاس حدثنا العلاء بن الفضل

حدثنا اسمعيل الثقفي عن ابيه عن جده عن جده قال شهدت امية بن ابي الصلت

طويلا ثم افاق فرفع راسه فنظر الى الباب البيت لبيك هاها انا ذا الذي

ثم اغمي عليه ثم افاق فرفع راسه فقال كل عيش وان تطاول هنا صائر مرة الى

يا بني آدم وال محمد الحارث قال ؟

محمد بن اسمعيل الضبي عن ابي المعلى العطار

لقد كنت قبل ما بدا لي في ذكر الجبار اتبع الوعول

حدثنا زيد قال سمعت الحارث قال محمد بن اسمعيل الضبي عن ابي المعلى العطار منكر الحديث وهذا الحديث

حدثناه العباس بن حمدان الحنفي حدثنا عبيد الله بن الصقار حدثنا علي بن حميد الزهري حدثنا محمد بن اسمعيل الضبي

عن ابي المعلى العطار عن سعد بن سعيد عن ابن عباس ان رجلا اتى النبي صلى الله عليه وسلم فقال يا رسول الله جمع عمل اذا عمل به الجنة

لها ما قال لا تغضب على الكعبة فقال يا رسول الله ما ابتاع عليه واتوضأ الوضوء

قال العقيلي قال لي محمد بن عمرو بن عبد الكافي البزار كان يضع الحديث

ابو ابراهيم محمد حدثنا محمد بن اسمعيل الوشاحي حدثنا زيد بن الحباب حدثنا

عن سعد عن جابر بن عبد الله عن ابي بكر الصديق رضي الله عنه ان النبي صلى الله عليه وسلم

هذا الاسناد من طريق ثابت

محمد بن اسحق بن اسحاق

الفضل الاسفاطي حدثنا سليمان بن داود حدثنا يحيى بن سعيد حدثنا وهيب

حدثنا جعفر بن محمد حدثنا عباس العنبري حدثنا ابو الوليد الطيالسي

الخوف فقال وانه لمنه فقال وعباس سعيد ابن ابي مريم حدثنا محمد بن اسحاق حدثنا

قال سمعت عبد الرحمن بن مهدي يقول كان يحيى بن سعيد القطان وعبد الرحمن

ابن ابي الدرداء حدثنا ابو داود عن محمد بن اسحاق يتدارون العلم عن محمد

عن محمد بن اسحاق فقال يحيى يتدارون العلم عن محمد بن اسحاق يتكلمون

سليمان بن داود قال قلت ليحيى بن سعيد القطان اشهد ان محمد بن اسحاق

لوهيب ما يدريك قال قال لي مالك بن انس قلت مالك يقول ما يدريك

ما يدريك قال الحرث عن ابي الزناد ما كنت المنذر ودخلت عليه وهو يلعب

حدثنا ابن عيينة حدثنا صلح حدثنا علي بن ابي حدثنا ابراهيم بن زياد سبلان

وكان يحمل الحديث حدثنا احمد بن علي الابار حدثنا ابراهيم بن زياد سبلان حدثنا

ولد محمد بن اسحاق حدثنا جعفر بن محمد بن اسحاق حدثنا ابراهيم حدثنا

بكر بن مضر قال الرجل ان محمد بن اسحاق يقول اعرض على مالك فاني بما

رضوا على مالك قال ابن ابي اويس ما رايت احدا جمع الاحاديث عليه

قال سفيان رايت ابن اسحاق في مسجد الخيف ؟ حيث يجلس ان يزيد بن هارون

نعم حدثنا محمد بن عيسى حدثنا صلح حدثنا علي حدثنا ابراهيم بن زياد سبلان قال سمعت

نا اخبرني ابي ابراهيم حدثنا ابو داود عن محمد بن اسحاق

الزبير بن حدثنا عمرو بن علي قال سمعت يحيى يقول قال رجل لمحمد بن اسحاق

شر جبيل سعد قال يحيى والعجب رجل عنه من اهل الكتاب

قيد الانصار عاصم الاحول ومكحول وابو معشر المدني حدثنا محمد بن عيسى

ب قال اذهب الى وهب بن جرير اكتب كتابا ابن اسحاق

شاء بعد هو كان يدخل على امراته بعد محمد بن اسحاق وامراته

يعيد قال سمعت يحيى بن سعيد القطان يقول قال هشام بن عروة

حدثنا محمد بن حسان معنونة وهي قال سمعت سعيد بن عبد العزيز يقول ليث بن سليم ضعيف الا انه يكتب حديثه ؟ حدثنا محمد بن عبد الرحمن حدثنا عبد الملك
بن عبد الله قال سمعت بحيرة بن ليث بن سليم فقال ضعيف الحديث عن عطاء وغيره فاذا جمع عطاء وغيره فالرواية هو ضعيفهم
حدثنا محمد بن داود بن الرقي حدثنا محمد بن خلف قال ابتغى لنا ؟ كان بحاجة فقدم علينا فقرأت به واذا شيخ حسن فقلت من تفسر وقع عن شاه
خطأ لنا ؟ فقال اسناده ؟ اصفقلنا ان الحج حسب بلغ عنك انك قلت ان الحج الجاهلي ان الحج كان رذهب قال فقال الجاهلي ان الحج كان
في هذا الباب فهو حسن هذا الوقوف ؟ وانما ان الاصل الذي قال ان محمد بن اسحاق حدثنا عن سعيد عن ليث بن سليم عن عطاء
انه قال ان الحج جاهلي وجب فنذا ان نظر رجل ابعرف الحديث قال فقال ابن جاهل ابن سليم عندك قال حاله عنه ترك

ليث بن أبي سليم وهو ابن أبي سليم القرشي الكوفي القدر وأبي الصفرية سمع ابن سيرين روى عنه وليد بن كثير قاله لنا أدرك الحارث

وهذا الحديث حدثناه يحيى بن عثمان حدثنا نعيم بن حماد حدثنا ابو جعفر الاعمش صاحب الالوان حدثنا الوليد بن كثير عن ليث بن ابي سليم
قال سمعت ابن سيرين يقول من خرج الى ارض ولد فسلم عليها الى ما اتيانه اذا قدم من البيت علينا اذا خرج لم يلزمنا اتيانه اذا قدم الا ان
ناخذ عليه بالفضل

لمازة بن زبار أبو لبيد بصري روى عنه رجل

حدثنا ابو عمر بن لبيد وكان شاعرا قلت ابن كان يشتم قال نزل على بن ابي طالب رضي الله عنه ؟ وهذا الحديث ما حدثنا محمد بن اسماعيل
حدثنا اسماعيل بن ابي حدثنا جرير بن حازم حدثنا الزبير بن الخريت عن ابي لبيد ان زيد بن ثابت اتى المدينة بعد ما قبض النبي صلى الله عليه وسلم
فلبث فلقيه عمر بن الخطاب رضي الله عنه يتردد بالمدينة فقال له عمر من الرجل قال من اهل عثمان فاخذ عمر بيده فاتى به ابا بكر فقال عمر ابا بكر
رضي الله عنه ما استمعت النبي صلى الله عليه وسلم يقول في اهل عثمان فقال ابو بكر استمعت النبي صلى الله عليه وسلم يقول ان اعرف اهل بقال لعثمان

لوط بن أبي مخنف

كنيته ابو اسحاق البجلي من العرب لوط بن يحيى بن سليم بن مخنف بن سليم بن مخنف بن سليم بن مخنف

من اسم محمد بن اسحق فما كنت أحدث به أحدا حتى دخل علي فحدثني به حدثنا العباس بن محمد قال سمعت محمد بن حنبل وذكر له
قول من يقول من يحدث عنك فقال أما محمد بن اسحق فقد روى عنه هذه الأحاديث كأنه يعني المغازي وما أشبهها
وأما هو فرجل صدوق لم أر به بأسا حدثنا محمد بن عبيد حدثنا محمد بن أحمد حدثنا علي قال سمعت يحيى يقول أحاديث محمد بن اسحق كلها
الأعمش وكان يقول فيه قال الكبير وكان يقعد ثم خرج علينا الأعمش فترك في البيت فلما ذهب قال الأعمش قلت له تشقيق
قال قال أبو الليل قال أول قال زوج من صديقك حين تريد المدينة قال قلت له صاحب حديث كهاهم حدثنا يوسف بن يعقوب الصفار
حدثنا محمد بن عبد الرحيم صاعقة حدثنا علي بن عبد الله قال سمعت سفيان بن عيينة يقول ما سمعت أحدا يتكلم في محمد بن اسحق
الا في القدر فقال كان يحيى بن سعيد الحرشي عن محمد بن اسحق فقيل له لم ذاك قال ليس لأنه كان يرى شيئا الا فيه ضعفا
حدثني عبد الملك بن الحسن بن زياد سمعت كاتب المغيرة يقول لم ينكر على محمد بن اسحق الا حديث نافع عن عمر عن النبي
صلى الله عليه وسلم اذا نعس أحدكم حدثنا محمد بن بشار حدثنا محمد بن جعفر حدثنا المفضل بن غسان قال سمعت يحيى بن معين يقول لم يسمع
محمد بن اسحق من مكحول ولا من نافع شيئا حدثنا محمد بن عثمان حدثنا علي قال سمعت يحيى يقول قال الأعمش لابن اسحق
عن ابن الأسود عن أبيه بكذا وكذا فقلت لكنيه ابن اسحق وكتب ابن الأسود حدثني عمان بكذا وكذا حدثنا محمد بن عثمان حدثنا
يحيى قال سمعت يحيى بن سعيد يقول الحجاز أحاديث محمد بن اسحق وشعبة بن شواذ دونها قال وذكر له عند يحيى محمد بن اسحق فقلت له كان أبوه
وأنت يا أبا زكريا قال نعم قلت تركته متعمدا قال نعم متعمدا قلت ليحيى بن سعيد تركت الحجاز أحاديث متعمدا قال كان يحدث بها وأنا بها وكنت شاكيا
ولم أكتب عنه حديثا قط ولا عن ابن اسحق حديثا قط يعني عن رجل عنها وسمعت يحيى يقول يحيى بن أبي أنيسة أحب الي من هؤلاء
الذين يكتبون عن الحجاز أحاديث محمد بن اسحق وشعبة بن شواذ حدثنا الحسن بن سفيان حدثنا عمرو بن علي قال كان عبد الرحمن بن مهدي
قال رأيت محمد بن اسحق يكتب عن رجل أحاديث الحديث حدثنا محمد بن عبيد حدثنا عمرو بن علي قال كان عبد الرحمن بن مهدي
يحدثنا عن سفيان عن ابن اسحق وعن غير سفيان عن ابن اسحق حدثنا سلمة بن شبيب حدثنا أبو عوف محمد بن عمرو بن عون حدثنا محمد بن يحيى
بن سعيد القطان قال قال أبو سعيد يعني أباه سمعت مالك بن أنس يقول أهل العراق من بعث عليكم بعد محمد بن اسحق حدثنا عبد الرزاق
قال سمعت ابن يقول قال يحيى بن سعيد أشواذ أيامر أحد منه في محمد بن اسحق وليث وهما وأيستطيع أحد أن يرجعه فيهما
حدثني محمد بن عبد الله حدثنا عبد الملك بن عبد الحميد حدثنا أبو عبد الله بن بشير استحسنته عن محمد بن اسحق فقلت له يا أبا عبد الله
ما أحسن هذا القصص الذي يحدثها محمد بن اسحق فتبسم أي متعجبا حدثني الخضر بن داود حدثنا أحمد بن محمد قال قلت لأبي عبد الله
ما تقول في محمد بن اسحق قال هو كثير الحديث قد ليس جدا قلت له فاذا حدث بحديث فيه ما قال هو يقول أخبرني فلان فقيل
لأبي عبد الله روى عنه يحيى بن سعيد فقال لا كان يحيى بن سعيد لا يستخف من هو أكثر من محمد بن اسحق
وبلغني عن ابن داود التبوذكي قال سمعت أحمد بن حنبل وذكر ابن اسحق فقال رجل يتتبع الحديث فيجمعه
فيكتبه وقيل له حدث ابن اسحق حدثنا نافع عن عمر قال ليس كما عن العبد الصالح فقال أحمد ترى عمر ابن اسحق
حدثنا محمد بن يحيى حدثنا أبو زرعة قال سمعت يحيى بن معين قال محمد بن اسحق ثقة ولكن ليس بحجة قال أبو زرعة
ابن اسحق ليس بقوي من الحديث وكان يرى القدر وسألت يحيى بن معين فقلت موسى بن عبيدة أحب اليك أو محمد بن اسحق
فقال محمد بن اسحق حدثنا عبد الرحمن حدثنا عبد الملك قال سمعت يحيى بن معين قال محمد بن اسحق ضعيف حدثنا أحمد بن محمد
حدثنا بن قال سمعت معاذا يقول ليت محمد بن اسحق عليه ازار رقيق متعلق وضيعته مدلاه حدثنا أحمد بن محمد
قال سمعت ابن عمر يقول كان ابن اسحق يلعب بالديوك

محمد بن اسحق بن ابراهيم الأسدي العكاشي

حدثنا أبو يوسف سمعت أبا عاصم قال أخبرنا عوف بن محمد الأسدي العكاشي
عن الأوزاعي وجعفر بن برقان فقال له الأوزاعي قال الحارث بن مكلد الكندي وقال الأخر قال ابن معين كذاب وضعيف
ما حدثناه هرون بن العباس الهاشمي حدثنا هاشم بن الفتح أبو محمد الجارودي حدثنا محمد بن اسحق بن محمد بن عمرو بن حزم عن أبيه عن
هرون بن رئاب قال سمعت قبيصة بن ذؤيب يقول سمعت أبا بكر الصديق رضي الله عنه يقول سألت رسول الله صلى الله عليه وسلم من تهمة فينا
فانما يشرك الله عز وجل ومن علمه مؤمنا فانما يعلمه الله عز وجل ومن أشرك مؤمنا فانما يكرمه الله عز وجل حديث باطل لا أصل له

محمد بن أنس بن عبد الحميد بن أبي حميد عن الأعمش بأحاديث لم يتابعه عليها أحد منها

ما حدثناه جعفر بن محمد الدرغم ومحمد بن يوسف والحسن بن علي الكرخي قالوا حدثنا ابراهيم بن موسى الفراء حدثنا محمد بن أنس عن الأعمش
عن أبي صالح عن أبي هريرة قال قال رسول الله صلى الله عليه وسلم لعلي ثلاث في يده سوار من ذهب فكرهتها فخنقتها فكرهتها فأخذتها فأعطيتها فاطمة
الكذابين مسلمة والعنسي هذا يروى من غير هذا الوجه باسناد صحيح

محمد بن سعد الأنصاري عن زهير بن معاوية بأحاديث منكرة

وحدثني ما حدثناه علي بن الحسن أبو الحسن الدرهمي يعرف بالشافعي حدثنا محمد بن عبد العزيز حدثنا محمد بن سعد وتعلى
أبو سعيد حدثنا زهير بن معاوية عن عبيد الله بن عمر عن نافع عن عمر قال قال رسول الله صلى الله عليه وسلم إذا كان في شرابكم
شفاء ففي شرط محجم أو شربة عسل أو كية نار وأنهى أمتي عن الكي وما أحب أن أكتوي وهذا يروى بغير هذا
الاسناد من حديث أبي صالح من هذا

محمد بن أبي الملح الهذلي أخو ميمون

حدثنا بكر بن بكير حدثنا
محمد بن الحسن قال ما سمعت يحيى ولا عبد الرحمن يحدثان عن محمد بن أبي الملح الهذلي شيئا قط
ما حدثناه عبد الله بن أحمد بن عبد الرحمن بن عبد الله الشكري حدثنا محمد بن عيلان حدثنا عبد الله بن محمد حدثنا محمد بن أبي الملح
حدثني عمرو بن أشعث عن أبي الملح عن أبيه أنه أتى بابن أخيه الأشعث في زمان النبي صلى الله عليه وسلم
الصلوة من الرجال وكتمه وأنا هذا الأبوف بنقل الحديث والمتن معروف بغير هذا الاسناد

محمد بن الأزهر الكوجاني

حدثنا عبد الله بن أحمد بن حنبل قال قال أبي يقول الرجل من أهل خراسان وسأله عن محمد بن الأزهر الكوجاني فقال لا تكتبوا عنه
حديثه وذكر أنه بلغه أنه تكلم في القرآن فقال لا تكتبوا عنه وفي حديثه ما حدثناه الفضل بن عبد الله الكوجاني
حدثنا محمد بن الأزهر الكوجاني حدثنا الفضل بن موسى السيناني عن ابن جريج عن سليمان بن موسى عن الزهري عن عروة عن عائشة رضي الله عنها
قالت قال رسول الله صلى الله عليه وسلم من توضأ فليمضمض وليستنشق والأذان من الرأس حدثنا أبو يوسف يعقوب بن عبد الرزاق
عن ابن جريج عن سليمان بن موسى أن رسول الله صلى الله عليه وسلم من توضأ فليمضمض وليستنشق والأذان من الرأس هذا أولى

محمد بن الزبير البصري عن همام وعمران القطان يهم في حديثه كثيرا وفي حديثه

ما حدثناه أحمد بن محمد بن الحسن حدثنا إسماعيل بن إسحاق حدثنا هدبة بن خالد حدثنا همام عن قتادة عن الحسن عن
أبي هريرة قال قال رسول الله صلى الله عليه وسلم من أكل ناسيا وهو صائم فليتم صومه فانما أطعمه الله وسقاه وفي حديثه محمد بن الزبير
عن همام عن قتادة عن الحسن عن أبي هريرة عن النبي صلى الله عليه وسلم مثل حدثنا أبو يوسف يعقوب بن محمد بن كاسب حدثنا محمد بن الزبير حدثنا سعيد بن بشير عن قتادة عن سعيد بن المسيب
عن أبي هريرة قال قال رسول الله صلى الله عليه وسلم من أكل ناسيا وهو صائم فليتم صومه فانما أطعمه الله وسقاه وفي حديثه حدثنا
يزيد بن زريع حدثنا سعيد عن قتادة عن أبي سعيد بن المسيب قال قال رسول الله صلى الله عليه وسلم من أكل ناسيا وهو صائم فليتم صومه
المراسيل وهذا الحديث أولى

محمد بن يحيى الجهني بصري منكر الحديث كثير الوهم وفي حديثه

ما حدثناه أحمد بن محمد بن هبيرة بن جامع بن زيد حدثنا محمد بن يحيى الجهني حدثنا سعيد بن سالم القداح عن ابن جريج عن عبد الله بن أبي بكر
عن عبد الله بن أبي بكر قال قال رسول الله صلى الله عليه وسلم من قرأ القرآن فماهر أو ظهر العلم ثم ... فانه ...

منه ثم ادرك ذلك الفرج فلعله لا ادركه الفرج قبل ان يقطع تلك الورقة وهذا ان سلم

محمد بن ثابت العبدي

حدثنا محمد بن عبيد حدثنا عباد قال سمعت يحيى قال محمد بن ثابت العبدي ليس بشيء حدثنا محمد بن احمد حدثنا معوية بن صالح قال سمعت يحيى قال محمد بن ثابت العبدي ليس به باس لم يكن عليه بحديث ابن عمر في التيمم بالغبار وهذا الحديث حدثناه عبد الله بن احمد بن منيع حدثنا سعيد بن منصور حدثنا محمد بن ثابت العبدي حدثنا نافع عن ابن عمر ان رجلا مر برسول الله صلى الله عليه وسلم وهو يبول فسلم عليه فلم يرد عليه السلام حتى اذا كاد ان يتوارى ضرب بيديه الى الحائط فمسح بهما وجهه وضرب ضربة اخرى فمسح بهما ذراعيه الى المرفقين ثم رد عليه السلام وقال انما منعني ان ارد عليك الا انني لم اكن على طهر وحدثناه موسى بن اسحق حدثنا ابن ابي شيبة حدثنا ابن علية عن ايوب عن نافع ان رجلا سلم على عمر فذكر نحوه عنه تيمم فوضع يديه على الارض فمسح بهما الى المرفقين ورواه عبد الله بن عمر ويحيى بن سعيد وابن عجلان عن نافع عن عمر موقوف وهو الصواب حدثنا الحسن بن عبد الله الدارع قال سمعت ابا داود السجستاني قال محمد بن ثابت العبدي ليس بشيء هو الذي يحدث حديث نافع مولى ابن عمر في التيمم

محمد بن قابت بن اسلم البناني البصري

حدثنا محمد بن يحيى حدثنا معوية بن صالح قال سمعت يحيى بن معين يقول محمد بن ثابت البناني ليس بشيء وحديثه حدثناه محمد بن منذر الاصبهاني حدثنا بكر بن بكار حدثنا محمد بن ثابت البناني عن محمد المنكدر عن جابر بن عبد الله رضي الله عنه ان رسول الله صلى الله عليه وسلم قال الجمعة ليست على الاعمى والمريض والمسافر والمرأة والصبي وهذا يروى عن ابي هريرة باسناد اجود من هذا وهو صحيح

محمد بن ابي الجعد الاشجعي

حدثنا محمد بن عبيد حدثنا عمر بن علي قال سمعت يحيى بن سعيد يقول حدثنا شعبة قال حدثني محمد بن المنكدر والشعبي انه كره شراء الاباق وكان لا يشتريه بالعروض قال ابو جعفر وسمعت عبد الرحمن يذكر هذا الشيخ

محمد بن جابر اليمامي كوفي

حدثنا ابو كريب قال سمعت ابا اسامة عن قيس بن ابي حازم وحماد ليسا بالقويين عندهم حدثنا عبد الله بن احمد قال سئل ابي عن محمد بن جابر بن سيار فقال محمد يروي احاديث مناكير وهو معروف بالسماع يقول ثنا وفي كتبه نحو حديث حماد فيه اضطراب وذكرت لابي محمد بن جابر عن حماد عن ابراهيم عن علقمة عن عبد الله في الرفع فقال هذا ابن جابر ايش حديثه هذا حديث منكر انكره جدا وسمعت ابي يقول كان عبد الرحمن بن مهدي حدثه عنه عن حماد ثم ترك بعد حدثنا عبد الله بن احمد حدثني حدثنا عتاب بن زياد قال قرئ عبد الله بن المبارك على محمد بن جابر وهو يحدث بمكة في سنة ثمان وستين ومئة فقال الحديث يا شيخ ترى كتبك قال هذا قيل لابن المبارك فارسل اليه بكتبه فكان عبد الرحمن يسئله من حديث حماد وعبد الله سكت قلت لابي زرعة حدثنا عن محمد بن جابر بحديث جرير بن عبد الله فقال كان محمد بن جابر ذهب بكتبه في كتابه الكبيث وهذا حديث ليس بصحيح وهو كذب حدثنا عبد الله قال سألت يحيى بن محمد بن جابر فقال لا تعرف عنه الا من هو اشر منه حدثنا محمد حدثنا عباس قال سمعت يحيى يقول محمد بن جابر يهمي واختلط وكان ضرير انتقل الى اليمامة قلت لابي خيثمة ايهما كان اصلح قال لا ولا واحد منهما

محمد بن جابر السحيمي

حدثنا عثمان بن سعيد قلت ليحيى محمد بن جابر اليمامي ما حاله قال ليس بشيء وحديثه حدثناه عثمان بن عبد العزيز ومحمد بن اسمعيل ومحمد بن جعفر بن احمد قالوا حدثنا اسحق بن ابي اسرائيل حدثنا محمد بن جابر السحيمي حدثنا حماد عن ابي عمران عن عبد الله قال صلى بنا النبي صلى الله عليه وسلم ابو بكر وعمر رضي الله عنهما فلم يزيدوا على اربع ركعات

حدثنا محمد بن احمد بن منصور الصنعاني حدثنا عبد الرزاق حدثنا معمر عن يونس الايلي عن محمد بن جابر عن حماد عن ابراهيم عن علقمة عن عبد الله بن مسعود قال صليت خلف النبي صلى الله عليه وسلم وابي بكر وعمر رضي الله عنهما فما رايت احدا منهم قام في الاولى اكثر من قدر التشهد لا ابا بكر ولا عمر ولا على عامة حديثه

محمد بن جابر عن عبد الله بن دينار مجهول النقل حديثه غير محفوظ

حدثناه محمد بن موسى حدثنا بكر بن نصر حدثنا ايوب بن سويد عن محمد بن جابر عن عبد الله بن دينار عن ابن عمر قال رايت اعمال رسول الله صلى الله عليه وسلم اذا قدم مكة الطواف بالبيت

محمد بن جابر الجعفي عن الاوزاعي لا يتابع عليه

حدثنا الفضل بن سهل حدثنا عبيد الله بن عبد الواحد حدثنا زكريا بن يحيى الاسدي حدثنا محمد بن جابر الجعفي عن الاوزاعي عن قرة بن عبد الرحمن عن الزهري عن سالم عن ابيه مرفوعا عن النبي صلى الله عليه وسلم قال لا تقولوا الكرم فان الكرم الرجل المسلم وهذا يروى من غير هذا الوجه باسناد اصلح من هذا

محمد بن حماد

حدثنا عبد الله بن احمد بن حنبل حدثني ابي حدثنا ابو بكر بن خلاد عن يحيى بن سعيد عن ابن عجلان قال كان محمد بن حماد يغلو في التشيع

محمد بن جعفر المدائني

حدثنا محمد بن عبد الله بن عمار حدثنا عبد الملك بن عبد الحميد قال سمعت ابا عبد الله يقول محمد بن جعفر ذاك الذي كان بالمدائن قد سمعت منه ولكن لم اروِ عنه شيئا قط او الحديث عنه بشيء ابدا

محمد بن الحجاج الخمر الواسطي

حدثنا احمد بن محمود الدورقي حدثنا عثمان بن سعيد قلت ليحيى محمد بن الحجاج الخمر الواسطي هو قال كذاب حدثنا محمد بن عيسى حدثنا عباس قال سمعت يحيى بن معين قال محمد بن الحجاج الواسطي كان يحدث لاهل مصر جبل الزيت كان يرسل الاحاديث بنفسه حدثنا آدم قال سمعت العلاء قال محمد بن الحجاج الخمر يكذب في الحديث وهذا الحديث حدثناه ادريس بن عبد الكريم الحداد حدثنا يحيى بن ايوب العابد حدثنا محمد بن الحجاج الخمر حدثنا عبد الملك بن عمير عن ربعي عن حذيفة قال قيل للنبي صلى الله عليه وسلم ان جبريل عليه السلام اخبرني انه يقيم اشد بما يقيم الصلاة القيام الليل حدثنا معاذ بن المثنى حدثنا سعيد بن الحجاج عن عبد الملك بن عمير عن ربعي عن حذيفة عن معاذ بن جبل قال قلت يا رسول الله هل اثبت من الكتب بكعاب قال نعم ايتها بها فاكلتها فزادك قوة الى قوة وفي الحديث ان الحجاج بن عبد الملك كان معاذ لا يصل طعاما الا بالهريسة حدثنا الحسن بن الاشعث حدثنا مسلم عن محمد بن الحجاج عن عبد الملك بن عمير عن ربعي عن حذيفة عن معاذ بن جبل قال اخبرني جبريل بالهريسة اشد بها ظهري لقيام الليل قال احمد بن حنبل الحجاج الليل

محمد بن الحجاج بن رشدين بن سعد المهري في حديثه نظر

حدثناه احمد بن محمد بن الحجاج حدثنا رشدين بن سعد حدثنا ابي عن عمه رشدين قال حدثني عمه ابو ناجية عن عكرمة بن سعيد عن سعيد بن المسيب عن معاذ بن جبل ان رسول الله صلى الله عليه وسلم قال ما عمل ادمي شيئا انجى له من ذكر الله عز وجل ولو ان يضرب بسيفه في سبيل الله عز وجل حتى ينقطع وهذا يروى من قول معاذ رضي الله عنه

محمد بن الحجاج المصفر

حدثنا عبد الله بن احمد بن حنبل قال سألت ابي عن محمد بن الحجاج المصفر فقال اوتركنا حديثه وحدثنا حبيش حدثنا العباس بن محمد قال سمعت يحيى قال محمد بن الحجاج المصفر ليس بشيء حدثنا عبد الله بن احمد حدثنا ليس لها اصل فتركنا حديثه حدثنا آدم قال سمعت العلاء قال محمد بن الحجاج مكثوا عنه وهذا الحديث حدثناه عبد الله بن احمد حدثنا حبيش حدثنا محمد بن الحجاج المصفر حدثنا عبد الله بن عمر بن ابان حدثنا محمد بن الحرث القرشي كوفي مجهول حدثنا ابو مسلم الكابري حدثنا زهير بن معاوية عن ابي اسحاق عن ابي جحيفة قال قال رسول الله صلى الله عليه وسلم لا ياكل الرجل من الكعب واحتمل رجلا من اصحاب النبي صلى الله عليه وسلم ليدخله الجنة رفقا النبي صلى الله عليه وسلم من يستشفع له ولم اكن فقال العباس فمضى فقال النبي صلى الله عليه وسلم امضه ومعك جبريل وميكائيل فمضى احتملهما فيه اجنحته ما ابرح النبي صلى الله عليه وسلم

على اسناد حديثه قرأت بخط معروف

محمد بن الحرث بن وقدان العنبري عن شعبة بن الحجاج والثوري وعنه علي بن عاصم

حدثنا احمد بن محمد بن عاصم حدثنا ابراهيم المنذر حدثنا محمد بن الحرث بن وقدان العنبري حدثنا شعبة عن ابي اسحاق عن عاصم بن ضمرة عن علي رضي الله عنه قال قال رسول الله صلى الله عليه وسلم اللهم اغفر للمحلقين قالوا يا رسول الله والمقصرين قال اللهم اغفر للمحلقين قالوا يا رسول الله والمقصرين قال والمقصرين هذا الحديث رواه ابو بكر بن عياش عن ابي اسحاق عن عاصم بن ضمرة عن علي رضي الله عنه قال قال رسول الله صلى الله عليه وسلم اللهم اغفر للمحلقين قالوا يا رسول الله والمقصرين قال والمقصرين هذا

حدثنا آدم قال سمعت البخاري قال محمد بن عبد الجبار بن وائل بن حجر كوفي فيه بعض النظر وهذا الحديث
حدثنا بشر بن حدثنا محمد بن عبد الجبار بن وائل بن حجر عن أبيه هو عبد الجبار بن وائل عن أبيه وائل بن حجر
قال بلغنا ظهور رسول الله صلى الله عليه وسلم وأنا في ملك عظيم وناعه فنهضت راغبا في الله وإجابة رسوله
صلى الله عليه وسلم ورفضت ما كنت فيه حتى قدمت المدينة فأسلمت وفضله فلقيني رجال من أصحاب رسول الله صلى الله عليه وسلم
فبشرني بمقدمه رسول الله صلى الله عليه وسلم فقالوا قد بشرنا بك رسول الله صلى الله عليه وسلم من قبل أن تقدم علينا بثلاثة أيام
قال أنه جاءهم وائل بن حجر من بلاد يعبد من حضرموت من حضرموت كابن غير مكرة راغبا في الله وإجابة
رسوله وفي حديثه أنه أتى الملوك ثم دخلت عليه فأرض وقربني وأدناني وقبل إسلامي وبسط لي رداءه فأجلسني عليه
ثم نهض إلى المسجد حتى قعد منبره وأصعدني معه فقمت دونه وجمع الناس إليه وقال لهم رسول الله صلى الله عليه وسلم
إن هذا أتاني من أرض بعيدة من حضرموت فأسلم على يدي فقمت دونه وجمع الناس إليه وقال لهم رسول الله صلى الله عليه وسلم
إن هذا وائل بن حجر قد أتاكم من أرض بعيدة اللهم بارك في وائل بن حجر وفي ولده وولد ولده وذكر الحديث بطوله إلى آخره

محمد بن حميد أبو سفيان المعمري من حديثه نفسه وحديثه ما حدثناه محمد بن عنبر بن الفرج حدثنا عبد الله
بن أحمد بن الحارث حدثنا محمد بن حميد أبو سفيان المعمري حدثنا سفيان عن الأعمش عن أبي صالح عن أبي هريرة عن النبي صلى الله عليه وسلم
في قوله عز وجل فهدى الله الذين آمنوا لما اختلفوا فيه من الحق بإذنه قال رسول الله صلى الله عليه وسلم نحن الآخرون السابقون الأولون
أوتوا الكتاب من قبلنا وأوتيناه من بعدهم فاختلفوا فيه فهدانا الله له فالناس لنا فيه تبع اليهود غدا والنصارى بعد غد
حدثنا عبد الله بن محمد حدثنا محمد بن حميد حدثنا عبد الله بن مصعب عن الأعمش عن أبي صالح عن أبي هريرة عن النبي صلى الله عليه وسلم
نحوه وهذا أولى

محمد بن حميد الرازي حدثنا وقد سمعت البخاري قال محمد بن حميد أبو عبد الله الرازي
فيه نظر حدثنا أبو نعيم وسفيان قال كتب أبو زرعة ومحمد بن مسلم عن محمد بن حميد حديثا كثيرا ثم ترك الرواية عنه

محمد بن حميد المدني ويقال حماد حدثنا عبد الله بن أحمد قال سمعت أبي يقول محمد بن حميد أحاديثه أحاديث
مناكير وقال في موضع آخر ليس هو بقوي الحديث حدثنا محمد بن عبد الله حدثنا عبد الملك بن عبد الحميد قال قال
أبو عبد الله في حديث ذكره عن ابن حميد لو كان غير ابن حميد كان حسنا حدثنا زكريا بن يحيى حدثنا محمد بن المثنى
قال ما سمعت عبد الرحمن يحدث عن محمد بن حميد الرازي حدثنا محمد حدثنا عباش قال سمعت يحيى يقول محمد بن حميد
ليس بشيء وفي موضع آخر قال محمد بن حميد هو ما أدري ابن حميد ليس حديثه بشيء حدثنا آدم قال سمعت البخاري قال محمد
بن حميد منكر الحديث

محمد بن حميد صاحب السابري مجهول في النسب والرواية
حدثنا غير محفوظ حدثنا أحمد بن عبد الملك حدثنا الحسين بن محمد بن قريش حدثنا شعبة إملاء حدثنا محمد بن حماد صاحب السابري
حدثنا سفيان عن سفيان عن فلان بن عبيد شيء من كتاب أبي رافع عن عبيد الله بن أبي رافع عن أبي رافع قال قال رسول الله
صلى الله عليه وسلم من كذب علي متعمدا فليتبوأ مقعده من جهنم

محمد بن خالد بن عبد الله الطحان الواسطي
حدثنا محمد بن عبد الحميد الشيرازي حدثنا أحمد بن محمد الحرمي قال قال أبو بكر بن أبي خيثمة سألت البخاري قال ابن معين
ثقة ثقة وكذا قال وكيع عن الأعمش

محمد بن حنان الطاحي بصري في حديثه وهم

حدثنا محمد بن أحمد حدثنا معوية قال سمعت يحيى بن معين يقول محمد بن حنان الطاحي بصري ضعيف
وحديثه ما حدثناه محمد بن إسماعيل وعلي بن عبد العزيز قالا حدثنا مسلم بن إبراهيم حدثنا محمد بن حنان الطاحي
حدثنا هشام بن عروة عن أبيه عن ابن الزبير عن ابن الزبير عن النبي صلى الله عليه وسلم قال لا آخر المعقة
ولا المصتان ولا الإملاجة ولا الإملاجتان وحدثنا محمد بن إسماعيل حدثنا قبيصة حدثنا سفيان الثوري
وحدثنا إسحاق حدثنا عبد الرزاق أخبرنا ابن جريج وحدثنا بشر حدثنا الحميدي عن سفيان وحدثنا علي
بن عبد العزيز حدثنا حجاج حدثنا حماد بن سلمة كلهم عن هشام بن عروة عن أبيه عن ابن الزبير قال قال رسول الله صلى الله
صلى الله عليه وسلم لا تحرم المصة ولا المصتان وقال ابن علية ووهيب عن أيوب عن ابن أبي مليكة عن ابن الزبير
عن عائشة وحدثنا محمد بن إسماعيل حدثنا مسلم بن إبراهيم حدثنا محمد بن حنان عن عبيد بن زياد
بن جبير عن ابن عمر عن النبي صلى الله عليه وسلم أنه نهى عن بيع الحيوان بالحيوان نسيئة وبلغني عن محمد
البخاري أنه قال سمعت أحمد بن حنبل يقول لمحمد بن حنان كان يحفظ أم ذكر حديث
المصة فأنكره وذكرت له حديث ابن عمر في الحيوان فقال ليس فيه ابن عمر هو عن زاذان جبير موقوف

محمد بن زرعة بن بهرام حدثنا محمد بن عبيد حدثنا عباد بن العوام حدثنا محمد بن زرعة
كان شابا يتيما عنده وحديثه ما حدثناه جعفر حدثنا حجاج بن المنهال حدثنا محمد بن زرعة
عن كعب بن عبد الرحمن الأنصاري عن أبيه عن أبي قتادة قال أتيت النبي صلى الله عليه وسلم في الحرة وهي الأنصار
يبنون مسجدا لهم فقال أوتعرفه يا مملوم ولا يعرف إلا به

محمد بن ذكوان مولى الجهاضم بصري
حدثنا آدم قال سمعت البخاري قال محمد بن ذكوان مولى الجهاضم منكر الحديث وحديثه ما
حدثناه جعفر حدثنا حجاج بن نصير حدثنا محمد بن ذكوان حدثنا يعلى بن حكيم عن سليمان بن عبد الله عن عبد الله
قال قال رسول الله صلى الله عليه وسلم من وسع على أهله وعياله يوم عاشوراء وسع الله عليه سائر سنته
قال أبو جعفر وسليمان بن عبد الله مجهول بالنقل والحديث غير محفوظ

محمد بن أشد الخزاعي يقال له الحلبي
حدثنا محمد بن إسماعيل حدثنا محمود بن غيلان قال سمعت أبا النضر يقول كنت عند باب الرقة فتكلم
علي بن شعبة فمر بي محمد بن أشد الخزاعي فقال أكتبت عن هذا شيئا قلت نعم حديث كذا وكذا
فقال لا تكتب عنه فإنه معتزلي خشبي رافضي حدثنا عبد الله بن أحمد حدثنا أبي قال أبو النضر
كنت أوقر شعبة بالرقة فدخل محمد بن أشد هذا فقال شعبة ما كنت أظن أن عنه أمانة قد وقر الكتب
شيعي أو قدري حدثنا محمد بن إسماعيل حدثنا الحسن حدثنا أبو النضر هاشم بن القسم قال سألت شعبة
أين كنت أو من أين جئت قلت من عند محمد بن أشد فقال شيعي قدري حدثنا عبد العزيز حدثنا
سليمان بن أحمد قال قلت لعبد الرحمن بن مهدي أسمعك تحدث عن رجل من أصحابنا هم يكرهون الحديث عنه
قال من هو قلت محمد بن أشد الدمشقي قال أو لم قلت كان قدري متعصب قال أما نصر أن يكون قدريا
حدثنا زكريا بن يحيى الحلواني حدثنا محمد بن المثنى قال أبو عبد الرحمن من مصر أهل القتل فيه محمد بن أشد

قلت يا سعيد هم يقولون انك تحدث عن كل احد قال عن من احدث فذكرت له حديثا شداد الكوفي
فقال اجفل عن الناس ثلثة رجل حافظ متقن فهذا لا اختلاف فيه احد وآخر يهم والغالب
على حديثه الصحة فهذا لا يترك حديثه وآخر يهم فهذا يترك حديثه م

محمد بن زياد صاحب ميمون بن مهران يقال له
اليشكري كوفي حدثنا آدم قال سمعت البخاري قال محمد بن زياد صاحب ميمون بن مهران يذهب اليه اليشكري
متروك الحديث م حدثنا آدم حدثنا اسمعيل حدثنا عمرو بن زرارة انه قال كان محمد بن زياد
يقيم بموضع الحديث ا حدثنا عبد الله قال سألت ابي عن محمد بن زياد كان يحدث عن ميمون بن مهران
فقال كذاب خبيث اعور يضع الحديث كذاب ا حدثنا حدثنا عباس قال سمعت يحيى
قال محمد بن زياد الميموني قال سمعت ميمون بن مهران قال سمعت ابن عباس قال اكثرت الملائكة على آدم
اربعا م وكان كذاب خبيث ومن حديثه ما حدثناه عبد الله بن احمد بن شبويه حدثنا خلاد بن يحيى
حدثنا محمد بن زياد اليشكري حدثنا ميمون بن مهران عن ابن عباس ان الرجل اسلم على شيء فان اذنبه فان الله يمحوه
من ديوانه قال هما من الاسرار م

محمد بن ابي الزعيزعة عن نافع شامي حدثنا آدم قال سمعت البخاري قال محمد بن ابي الزعيزعة عن نافع منكر الحديث
ومن حديثه ما حدثناه احمد بن محمد بن المثنى حدثنا هشام بن عمار حدثنا محمد بن ابي الزعيزعة من اهل اذرعات
عن نافع عن ابن عمر عن النبي صلى الله عليه وسلم قال اصحابي بمنزلة النجوم فايما اخذتم اهتديتم
الهدية تذهب بالغل م والكلام فيه واسع هذا الاسناد وخلاف هذا اللفظ م وقد روي صلح وهشام م

محمد بن الزبير الجنكلي حدثنا آدم قال سمعت البخاري قال محمد بن الزبير الجنكلي منكر الحديث
وفيه نظر ومن حديثه ما حدثناه ابراهيم بن محمد حدثنا جعفر بن عون حدثنا حاجب حدثنا محمد بن الزبير
الجنكلي عن جابر بن نوح عن ابي الدرداء عن ابي الدرداء قال قال رسول الله صلى الله عليه وسلم من قال لا اله الا الله دخل الجنة
قلت وان زنا وان سرق قال وان زنا وان سرق م هذا يروى من غير هذا الوجه باسناد اصلح وهشام م

محمد بن اذان الهمداني حدثنا آدم قال سمعت البخاري قال محمد بن اذان منكر الحديث
لا يكتب حديثه ومن حديثه ما حدثناه محمد بن ايوب حدثنا غسان حدثنا عبد الله
بن عبد الرحمن عن محمد بن اذان عن ابي سعد الانصاري قالت دخلت على رسول الله صلى الله عليه وسلم
وهو في بيت عائشة رضي الله عنها وهو يتوضأ ونساؤه يتطهرن ويقولون ابقناه حدثنا غسان
حدثنا عن ابي سعد قالت دخلت على رسول الله صلى الله عليه وسلم وليته يتوضأ ومتح على فيه
فقلت يا رسول الله انتبك قال لا لكن اتهزه للسرور وصلاتهم وباسناده قال كان رسول الله صلى الله عليه وسلم
اذا اشاق اتى بناقة فرأة وكحله يكون معه م اما المتن فيروى بغير هذا الاسناد باسناد صالح
واما الاسناد فلا يعرف باسناد ثابت م

محمد بن سليمن بن مسول مكي

حدثنا عبد الله بن احمد عن عبد السلام قال حدثنا محمد بن اسمعيل قال سمعت الحسين بن محمد بن سليمن
بن مسول المسولي المخزومي بمكة م ومن حديثه ما حدثناه عبد الله بن احمد حدثنا عبد الرزاق
الصنعاني حدثنا محمد بن سليمن بن مسول حدثنا ابن سلمة بن وهرام عن ابيه عن مجاهد عن ابن عباس
ان رسول الله صلى الله عليه وسلم سئل عن الشهادة فقال اتبك الشمس فاشهد على مثلها او دع م وابو وهرام
حدثنا يعقوب بن الحسن بن ابي حدثنا ابن حدثنا محمد بن سليمن بن مسول حدثنا محمد بن المنكدر عن جابر
عن النبي صلى الله عليه وسلم قال الوضع النواضح الا في حج او عمرة م حدثنا زكريا بن داود البيتوتي
حدثنا بشر بن الحكم البيتوتي حدثنا سفين حدثنا رجل يقال له نافع بن كثير عن عمر بن محمد بن المنكدر
عن ابيه قال الوضع النواضح الا في حج او عمرة بعير الحلو وهذا اولى م

محمد بن سعيد المصلوب الشامي يكنى
حدثنا آدم قال سمعت البخاري قال محمد بن سعيد الشامي المصلوب كان يكذب في الزندقة متروك الحديث
حدثنا علي بن عبد العزيز حدثنا سليمن بن احمد حدثنا ابو مسهر حدثنا عبد الرحمن بن يونس قال قدم علينا
محمد بن سعيد اعرابي فقال لنا سفين الثوري عن جابر بن يحيى اخبر لكم الرجل قد دخل عليه ثم خرج الينا فقال
الرجل كذاب ا حدثنا الحسن حدثنا زيد بن داود بن ابي زيد قال سمعت عليبة بن يونس
يقول قدم علينا رجل من اهل الشام قد سماه عليبة فسمعنا منه علما كثيرا فخرج علينا ذات يوم من عنده ونحن على الباب وبيده كتاب فرسمعه منه فقال احرقوه قال فحرق كتابه
وخرقنا ما سمعنا منه م حدثنا احمد بن محمد بن صدقة حدثنا ابو زرعة الدمشقي حدثنا
عمرو بن ابي قيس قال سمعت محمد بن سعيد يقول الاسناد اذا كان كذابا حسن ان يضع له اسنادا م حدثنا
عبد الله بن محمد بن سعد ابو المنذر حدثنا احمد بن عبد الله بن بشير المنذر حدثنا سفين بن عبد الملك قال
سمعت ابن المبارك يقول محمد بن سعيد قتله ابو جعفر في الزندقة حديثه موضوع م حدثنا محمد بن
عباس قال سمعت يحيى قال محمد بن سعيد الشامي منكر الحديث وليس بشيء م حدثنا محمد بن سعيد
منكر الحديث م حدثنا محمد بن سعيد صلح قال سمعت عبد الرحمن بن الحكم بن بشير بن سلمان يقول قال لنا
معاذ الشريدي محمد بن سعيد ابو عبد الرحمن عن عباد بن زياد عن عبد الرحمن عن معاذ
قال زاد هذا حديث رجل نهث عن حديثه قال ابو عبد الله قتله ابو جعفر وهم يغيرون اسمه
اذا حدثوا عنه فمرة وان الفزاري يقول محمد بن حسان ويقول ابنا محمد بن قيس ويقول محمد بن زنبور
ويقول محمد بن زكريا ويقول محمد بن الحسن م وقال ابن بكار وعبد الرحمن بن سليمن محمد بن سعيد
بن قيس وبعضهم يقول عن عبد الرحمن الشامي ولا يسميه ويقولون محمد بن حسان البكري هذا كله محمد بن سعيد
المصلوب م حدثنا محمد بن ابي غالب حدثنا ابو داود قال سمعت احمد بن حنبل وذكر له محمد بن سعيد
فقال كان كذابا كان يضع

محمد بن سليمن بن معاذ القرشي عمه مالك منكر الحديث

حدثنا عمر بن عبد الرحمن السلمي حدثنا محمد بن بكير الاذرعي حدثنا محمد بن سليمن بن معاذ القرشي حدثنا الاذرعي

عن ربيعة بن عبد الرحمن عن سعيد بن المسيب عن ابن عمر قال عشر لي عمر بن الخطاب رضي الله عنه قال قال
رسول الله صلى الله عليه وسلم ما بين بيتي ومنبري روضة من رياض الجنة ٭ حدثنا الحسن بن محمد بن عثمان بن أبي شيبة
قال حدثنا أحمد بن يحيى مولى الأشعريين حدثنا مالك بن أنس عن نافع عن ابن عمر عن النبي صلى الله عليه وسلم نحوه
وحدثنا محمد بن مسلمة بن خالد حدثنا جبارة بن مغلس حدثنا مالك بن أنس عن نافع عن ابن عمر عن النبي صلى الله عليه وسلم نحوه
حدثنا علي بن الحسين حدثنا القعنبي حدثنا أبو عاصم حدثنا عبد الله بن نافع عن مالك عن نافع عن ابن عمر عن النبي صلى الله عليه وسلم نحوه
حدثنا علي بن عبد العزيز حدثنا القعنبي
عن مالك عن خبيب بن عبد الرحمن عن حفص بن عاصم عن ابن عمر قال قال رسول الله صلى الله عليه وسلم ما بين بيتي ومنبري روضة من رياض الجنة ومنبري على حوضي ٭ وحديث
القعنبي أول لأن الناس رووه في الموطأ هكذا ٭

محمد بن سليمان بن علي بن عبد الله بن عباس

أمير البصرة ليس يعرف بالنقل وحديثه هذا غير محفوظ ولا يعرف إلا به ٭ حدثنا محمد بن علي المروزي
حدثنا محمد بن حمدويه حدثنا علي بن الحسن بن شقيق حدثنا محمد بن سليمان بن علي أمير البصرة عن أبيه عن جده عن عباس
قال قال رسول الله صلى الله عليه وسلم لحي الأنصار هكذا ووصفه لحي من جهينة أو قال لحي من جهينة أو قال لحي من قريش فهكذا
وصف لحي من جهينة أو قال لحي من قريش ٭

محمد بن سليمان بن أبي حثمة عن هشام بن عروة

بواسطة الأصل لأنها منها ما حدثناه المطلب بن شعيب حدثنا عبد الله بن صالح حدثنا محمد بن سليمان بن أبي حثمة عن هشام بن عروة عن أبيه عن عائشة عن النبي صلى الله عليه وسلم قال في الحائض إذا أمرها

محمد بن سليمان بن سليط الأنصاري السالمي مجهول بالنقل ما أعلمه عبد العزيز بن يحيى

عبد العزيز متروك ٭ حدثنا محمد بن إسماعيل حدثنا عبد العزيز بن يحيى حدثنا محمد بن سليمان بن سليط الأنصاري
السالمي عن أبيه عن جده سليط قال لما خرج رسول الله صلى الله عليه وسلم إلى الخندق ومعه أبو بكر الصديق رضي الله عنه
وعامر فهيرة مولى أبي بكر وابن أريقط يدلهم على الطريق فمروا بأم معبد الخزاعية وذكر الحديث
وليس يحفظ هذا الطريق من حديث أم معبد ٭

محمد بن سليم أبو هلال الراسبي

حدثنا محمد بن سليم أبو هلال الراسبي قال سمعت الحارث قال كان يحيى بن سعيد لا يرى عن أبي هلال الراسبي
وكان ابن مهدي يروي عنه ٭ حدثنا محمد بن عثمان حدثنا عمرو بن علي قال كان يحيى لا يحدث عن أبي
هلال وكان عبد الرحمن يحدث عنه ٭ قال وسمعت يزيد بن زريع يقول كان شعبة يحدث عن أبي هلال الراسبي
حدثنا محمد بن عثمان حدثنا عباس حدثنا يحيى بن سعيد قال لم يزل يحيى بن سعيد على أبي هلال الراسبي

محمد بن سالم أبو سهل كوفي

حدثنا عبد الله بن أحمد حدثنا الحسن بن عيسى قال قال ابن المبارك محمد بن سالم والشعبي أبو سهل
وعبيدة تركا الحديث عنهم ٭ حدثنا عبد الله بن أحمد قال سألت أبي عن محمد بن سالم أبي سهل
فقال هو شيخ متروك ٭ حدثنا عبد الله بن أحمد قال سمعت أبي يقول كان ضعيف الحديث

يضعف أبا سهل محمد بن سالم كان يقول إنما هذه كتب أخيه ويضعفه ٭ حدثنا زكريا بن يحيى حدثنا
محمد بن المثنى قال ما سمعت يحيى ولا عبد الرحمن يحدثان عن سفيان عن محمد بن سالم ٭ حدثنا محمد بن عبيد حدثنا عمرو
بن علي قال كان يحيى وعبد الرحمن لا يحدثان عن محمد بن سالم ٭ حدثنا محمد بن عبيد حدثنا عباد قال سمعت يحيى
قال محمد بن سالم ضعيف ٭ حدثنا أحمد قال سمعت الحارث قال محمد بن سالم أبو سهل كنا نعلمون فيه قال ابن المبارك
ينهى عنه وقال علي إنا لا نحدث عن محمد بن سالم ٭ وروى عنه ما حدثناه محمد بن أحمد بن حمدون حدثنا
عوف بن جرير بن عبد الحميد حدثنا أبي عن محمد بن سالم عن إبراهيم التيمي عن عاصم بن ضمرة عن علي رضي الله عنه قال قال
رسول الله صلى الله عليه وسلم ما سقت السماء أو كان سيحا ففيه العشر وما سقي بالغرب والدالية ففيه نصف العشر ٭
لا يتابع عليه فأما المتن فمنكر وأما من غير هذا الوجه بإسناد صالح وهذا

محمد بن السائب الكلبي

أبو النضر كوفي ٭ حدثنا أحمد بن علي الأبار حدثنا الحسن بن الربيع قال سمعت يحيى بن آدم قال سمعت زائدة
يقول أخرجوا حديث أربعة الحجاج وجابر وحميد صاحب مجاهد والكلبي فأما الكلبي فرفع إصبعيه
الوسطى وقال حدثنا زائدة قال سمعته يقول لست بشيء علم فأتيت آل محمد فسألوني عليا فأمتلأت علما أفتاهم أن
أحدث عن رجل يكذب على رسول الله صلى الله عليه وسلم ٭ حدثنا محمد بن عيسى حدثنا العباس بن محمد حدثنا يحيى بن معين
المحاربي قال قيل لزائدة ثلثة أيوب وابن أبي ليلى وجابر الجعفي والكلبي قال فأما ابن أبي ليلى فيلين وبين ابن أبي ليلى
حسن فلست أذكره وأما جابر الجعفي كان والله كذابا يؤمن بالرجعة وأما الكلبي فكنت أختلف إليه
فسمعته يقول يوما مرضت مرضا فطلبت ما كنت أحفظ فأتيت آل محمد فتفلوا في فطلبت ما كنت
نسيت فقلت والله لا أرجع عنك شيئا فتركته ٭ حدثنا محمد بن عيسى حدثنا أبو عامر الخراز سهل بن محمد
حدثنا الأصمعي حدثنا أبو عوانة قال سمعت الكلبي يتكلم بشيء من تكلم به كفر وقال لو تكلم به ثانية
كفر فسألته عنه فجحده ٭ حدثنا محمد بن عيسى حدثنا محمد بن شبه حدثنا عبد الواحد بن غياث حدثنا ابن مهدي
قال أبو جزي على باب أبي عمرو بن العلاء فقال أشهد أن الكلبي كافر قال فحدثت بذلك يزيد بن زريع فقال سمعته
يقول أشهد أنه كافر قال فقال إذا فجمعه قال سمعته يقول كان جبريل عليه السلام يوحي إلى النبي صلى الله عليه وسلم
فقام النبي صلى الله عليه وسلم لحاجة وجلس علي فأوحى إلى علي قال يزيد أنا لم أسمعه يقول هذا ولكن أبيه يضرب
على صدره ويقول أنا سبأ بن أنا سبأ ٭ قال أبو جعفر هم صنف من الغلاة أصحاب عبد الله بن سبأ ٭
حدثنا محمد بن أيوب بن يحيى الضريس حدثنا أبو سلمة قال سمعت يزيد بن زريع قال سمعت أيوب
حدثنا محمد بن أيوب حدثنا عمرو بن عثمان حدثنا معتمر بن سليمان عن ليث قال أتى الكوفة كذابان الكلبي والسدي
حدثنا زكريا بن يحيى حدثنا محمد بن المثنى قال سمعت يحيى بن عبد الرحمن بن مهدي يقول عن الكلبي ٭ حدثنا
عباس قال سمعت يحيى قال الكلبي ليس بشيء ٭ حدثنا محمد بن زكريا حدثنا ولد أبي عبد الله حدثنا محمد بن فضيل
عن مغيرة عن أبي وائل قال محمد بن السائب ما رأيت أحدا أكذب منه ٭ حدثنا محمد بن عبد الله بن
الحسين حدثنا سفيان حدثنا معاوية عن زر قال قال ابن عباس هل تدري ما الكذبة بار قلت نعم هم يجعله الرجل
من ولده وولد ولده قال لا ولكنهم الأصباغ فلا عاصم قال أبو الكلبي أصابه زر وكتب لعمرو الشدم

محمد بن أبي سلمة المكي عن محمد بن حمزة

لا يتابع على حديثه ولا يعرف إلا به حدثناه موسى بن هارون حدثنا محمد بن إسماعيل قال ذكر محمد بن أبي سلمة المكي عن محمد بن حمزة عن أبيه عن عائشة قال أهديت لعائشة وحفصة رضي الله عنهما هريسة فأكلتا منها فذكرتا ذلك لرسول الله صلى الله عليه وسلم فقال اقضيا يوما مكانه ولا تفطرا وهذا إنما يروى بإسناد هذا الإسناد عن عائشة رضي الله عنها ولم يروه عن حمزة إلا محمد بن أبي سلمة

محمد بن سلمة بن كهيل

حدثنا محمد بن عبيد حدثنا العباس بن محمد قال سمعت يحيى بن محمد بن سلمة بن كهيل ويحيى بن سلمة أما يحيى فضعيف وأما محمد فلم يكن يحيى فيه قال وهو حديث ما حدثناه معاذ بن المثنى حدثنا الأزرق بن علي حدثنا عبد الله بن إدريس حدثنا محمد بن سلمة بن كهيل عن أبيه عن المنهال بن عمرو عن أم سعد بن سعد وعن أم سلمة أن رسول الله صلى الله عليه وسلم قال أما أنا فأرى أن يكون من نزله أحق وإن شاء أن يستهم فعل وهذا يروى عن يحيى بن سعيد عن حبيب بن أبي ثابت عن سعد ولا يصح عن سعد ولا عن حبيب

محمد بن سكين مؤذن بني شمر

حدثنا محمد بن موسى النرسي حدثنا أبو السكين واسمه محمد بن سكين مؤذن بني شمر حدثنا عبد الله بن أبي جعفر الرازي حدثنا محمد بن مسلم عن محمد بن سكين عن جابر بن عبد الله قال قال رسول الله صلى الله عليه وسلم الصلوة لمن سمع النداء قال أبو عيسى حدثنا محمد بن سكين هذا الإسناد ولا يصح هذا الإسناد

محمد بن سهل عن مكحول مرسل

حدثنا أبو قال سمعت أبا زرعة قال سمعت أبا مسهر قال سمعت سهل بن محمد يقول سمعت أبا زرعة يقول مكحول لم يسمع من أبي هريرة حدثنا أبو زرعة حدثنا أبو مسهر قال الغالب أن لا يتابع عليه وحديثه

محمد بن شريح الذماري

حدثنا أبو قال سمعت أبا مسهر قال الغالب أن لا يتابع عليه وحديثه

محمد بن صعب مولى أم عثمان كوفي حديثه غير محفوظ

حدثنا عبد الرحمن بن محمد حدثنا إبراهيم بن يعقوب الجوزجاني حدثنا حسين بن محمد حدثنا سليمان بن قرم عن كثير بن صعب عن أبيه عن علي بن عبد الله بن عباس عن أبيه عن ابن عباس قال أتى رسول الله صلى الله عليه وسلم بكتاب فقال ائتوني بكتاب أكتب لكم كتابا لا تضلون بعده فقال عمر إن النبي صلى الله عليه وسلم قد غلبه الوجع وإن عندكم القرآن حسبنا كتاب الله فاختلف أهل البيت واختصموا فمنهم من يقول قربوا يكتب لكم كتابا لا تضلون بعده ومنهم من يقول ما قال عمر فلما أكثروا اللغو والاختلاف عند النبي صلى الله عليه وسلم قال قوموا عني وهذا الحديث لا يتابع عليه وهذا الكتاب هو كتاب الله الذي أمر الناس بالتمسك به حتى يأتي على آخره ثم يعود فيقرأ حتى لا يقولوا غدا إنا كنا عن هذا غافلين أو تقولوا إنما أشرك آباؤنا من قبل وكنا ذرية من بعدهم أفتهلكنا بما فعل المبطلون وهذا الكتاب هو الذي أمر الناس بالتمسك به حتى يأتي على آخره ثم يعود فيقرأ حتى لا يقولوا غدا إنا كنا عن هذا غافلين أو تقولوا إنما أشرك آباؤنا من قبل وكنا ذرية من بعدهم أفتهلكنا بما فعل المبطلون

محمد بن شبيب العامري

حدثنا عبد الرحمن بن محمد بن إدريس حدثنا أبو زرعة حدثنا محمد بن شبيب العامري حدثنا أبو المغيرة حدثنا الأوزاعي حدثنا يحيى بن أبي كثير عن أبي سلمة عن أبي هريرة قال قال رسول الله صلى الله عليه وسلم إذا أتى أحدكم الخلاء فليستنج بثلاثة أحجار فإنها تجزئ عنه وهذا الحديث لا يتابع عليه

محمد بن شبيب بن شراعة

حدثنا عبد الرحمن بن محمد حدثنا إبراهيم بن يعقوب الجوزجاني حدثنا حسين بن محمد حدثنا سليمان بن قرم عن كثير بن شبيب عن أبيه عن علي بن عبد الله بن عباس عن أبيه عن ابن عباس قال أتى رسول الله صلى الله عليه وسلم بكتاب فقال ائتوني بكتاب أكتب لكم كتابا لا تضلون بعده فقال عمر إن النبي صلى الله عليه وسلم قد غلبه الوجع وإن عندكم القرآن حسبنا كتاب الله فاختلف أهل البيت واختصموا فمنهم من يقول قربوا يكتب لكم كتابا لا تضلون بعده ومنهم من يقول ما قال عمر فلما أكثروا اللغو والاختلاف عند النبي صلى الله عليه وسلم قال قوموا عني وهذا الحديث لا يتابع عليه وهذا الكتاب هو كتاب الله الذي أمر الناس بالتمسك به حتى يأتي على آخره ثم يعود فيقرأ حتى لا يقولوا غدا إنا كنا عن هذا غافلين أو تقولوا إنما أشرك آباؤنا من قبل وكنا ذرية من بعدهم أفتهلكنا بما فعل المبطلون وهذا الكتاب هو الذي أمر الناس بالتمسك به حتى يأتي على آخره ثم يعود فيقرأ حتى لا يقولوا غدا إنا كنا عن هذا غافلين أو تقولوا إنما أشرك آباؤنا من قبل وكنا ذرية من بعدهم أفتهلكنا بما فعل المبطلون

محمد بن شرحبيل الهمداني

حدثنا عبد الرحمن بن محمد حدثنا إبراهيم بن يعقوب الجوزجاني حدثنا حسين بن محمد حدثنا سليمان بن قرم عن كثير بن شبيب عن أبيه عن علي بن عبد الله بن عباس عن أبيه عن ابن عباس قال أتى رسول الله صلى الله عليه وسلم بكتاب فقال ائتوني بكتاب أكتب لكم كتابا لا تضلون بعده فقال عمر إن النبي صلى الله عليه وسلم قد غلبه الوجع وإن عندكم القرآن حسبنا كتاب الله فاختلف أهل البيت واختصموا فمنهم من يقول قربوا يكتب لكم كتابا لا تضلون بعده ومنهم من يقول ما قال عمر فلما أكثروا اللغو والاختلاف عند النبي صلى الله عليه وسلم قال قوموا عني وهذا الحديث لا يتابع عليه وهذا الكتاب هو كتاب الله الذي أمر الناس بالتمسك به حتى يأتي على آخره ثم يعود فيقرأ حتى لا يقولوا غدا إنا كنا عن هذا غافلين أو تقولوا إنما أشرك آباؤنا من قبل وكنا ذرية من بعدهم أفتهلكنا بما فعل المبطلون وهذا الكتاب هو الذي أمر الناس بالتمسك به حتى يأتي على آخره ثم يعود فيقرأ حتى لا يقولوا غدا إنا كنا عن هذا غافلين أو تقولوا إنما أشرك آباؤنا من قبل وكنا ذرية من بعدهم أفتهلكنا بما فعل المبطلون

محمد بن شعيب أبو شمال العطار

حدثنا عبد الرحمن بن محمد حدثنا إبراهيم بن يعقوب الجوزجاني حدثنا حسين بن محمد حدثنا سليمان بن قرم عن كثير بن شبيب عن أبيه عن علي بن عبد الله بن عباس عن أبيه عن ابن عباس قال أتى رسول الله صلى الله عليه وسلم بكتاب فقال ائتوني بكتاب أكتب لكم كتابا لا تضلون بعده فقال عمر إن النبي صلى الله عليه وسلم قد غلبه الوجع وإن عندكم القرآن حسبنا كتاب الله فاختلف أهل البيت واختصموا فمنهم من يقول قربوا يكتب لكم كتابا لا تضلون بعده ومنهم من يقول ما قال عمر فلما أكثروا اللغو والاختلاف عند النبي صلى الله عليه وسلم قال قوموا عني وهذا الحديث لا يتابع عليه وهذا الكتاب هو كتاب الله الذي أمر الناس بالتمسك به حتى يأتي على آخره ثم يعود فيقرأ حتى لا يقولوا غدا إنا كنا عن هذا غافلين أو تقولوا إنما أشرك آباؤنا من قبل وكنا ذرية من بعدهم أفتهلكنا بما فعل المبطلون وهذا الكتاب هو الذي أمر الناس بالتمسك به حتى يأتي على آخره ثم يعود فيقرأ حتى لا يقولوا غدا إنا كنا عن هذا غافلين أو تقولوا إنما أشرك آباؤنا من قبل وكنا ذرية من بعدهم أفتهلكنا بما فعل المبطلون

محمد بن شعيب بن شابور

حدثنا عبد الرحمن بن محمد حدثنا إبراهيم بن يعقوب الجوزجاني حدثنا حسين بن محمد حدثنا سليمان بن قرم عن كثير بن شبيب عن أبيه عن علي بن عبد الله بن عباس عن أبيه عن ابن عباس قال أتى رسول الله صلى الله عليه وسلم بكتاب فقال ائتوني بكتاب أكتب لكم كتابا لا تضلون بعده فقال عمر إن النبي صلى الله عليه وسلم قد غلبه الوجع وإن عندكم القرآن حسبنا كتاب الله فاختلف أهل البيت واختصموا فمنهم من يقول قربوا يكتب لكم كتابا لا تضلون بعده ومنهم من يقول ما قال عمر فلما أكثروا اللغو والاختلاف عند النبي صلى الله عليه وسلم قال قوموا عني وهذا الحديث لا يتابع عليه وهذا الكتاب هو كتاب الله الذي أمر الناس بالتمسك به حتى يأتي على آخره ثم يعود فيقرأ حتى لا يقولوا غدا إنا كنا عن هذا غافلين أو تقولوا إنما أشرك آباؤنا من قبل وكنا ذرية من بعدهم أفتهلكنا بما فعل المبطلون وهذا الكتاب هو الذي أمر الناس بالتمسك به حتى يأتي على آخره ثم يعود فيقرأ حتى لا يقولوا غدا إنا كنا عن هذا غافلين أو تقولوا إنما أشرك آباؤنا من قبل وكنا ذرية من بعدهم أفتهلكنا بما فعل المبطلون

محمد بن شبيب بن شراعة

حدثنا عبد الرحمن بن محمد حدثنا إبراهيم بن يعقوب الجوزجاني حدثنا حسين بن محمد حدثنا سليمان بن قرم عن كثير بن شبيب عن أبيه عن علي بن عبد الله بن عباس عن أبيه عن ابن عباس قال أتى رسول الله صلى الله عليه وسلم بكتاب فقال ائتوني بكتاب أكتب لكم كتابا لا تضلون بعده فقال عمر إن النبي صلى الله عليه وسلم قد غلبه الوجع وإن عندكم القرآن حسبنا كتاب الله فاختلف أهل البيت واختصموا فمنهم من يقول قربوا يكتب لكم كتابا لا تضلون بعده ومنهم من يقول ما قال عمر فلما أكثروا اللغو والاختلاف عند النبي صلى الله عليه وسلم قال قوموا عني وهذا الحديث لا يتابع عليه وهذا الكتاب هو كتاب الله الذي أمر الناس بالتمسك به حتى يأتي على آخره ثم يعود فيقرأ حتى لا يقولوا غدا إنا كنا عن هذا غافلين أو تقولوا إنما أشرك آباؤنا من قبل وكنا ذرية من بعدهم أفتهلكنا بما فعل المبطلون وهذا الكتاب هو الذي أمر الناس بالتمسك به حتى يأتي على آخره ثم يعود فيقرأ حتى لا يقولوا غدا إنا كنا عن هذا غافلين أو تقولوا إنما أشرك آباؤنا من قبل وكنا ذرية من بعدهم أفتهلكنا بما فعل المبطلون

وهذا الحديث حدثناه أحمد بن عبد الرحمن حدثنا أبي وعبد الله بن أبي جعفر حدثنا يعقوب بن عبد الرحمن حدثنا موسى
بن جعفر بن محمد عن محمد بن عبد الله الأنصاري عن عمه وهب عن عباس بن سهل أن رفاعة النبي صلى الله عليه وسلم وهو يقول
أفعاليه كما يسأل السائل بيده زمام راحلته وهو يقول أيها الناس عليكم السكينة ليكف قوائمكم
عن تعبيدكم وهذا إسناد صحيح وهذا الإسناد يصلح في هذا الباب

محمد بن عبد الله بن مسلم بن أخي الزهري

حدثنا أحمد بن محمود الهمداني حدثنا عثمان بن سعيد قال سألت يحيى بن معين يقول أحمد بن عبد الله بن أخي الزهري
حدثنا زيد بن عبيد حدثنا العباس بن محمد قال سمعت يحيى بن معين يقول أحمد بن عبد الله بن أخي الزهري
ثقة من أصحاب الزهري عند يحيى بن معين ضعيف الحديث جدا وأما أحمد بن يحيى النيسابوري فجعله في الطبقة الثانية
من أصحاب الزهري مع أبي أمية بن يعلى وأحمد بن الحق وابن أبي ذئب وفليح وعبد الرحمن بن إسحاق وهو أكبرهم في حال الضعف والاضطراب
قال أحمد بن يحيى إذا اختلف أصحاب الطبقة الثانية فيما بينهم كان المرجع إلى أصحاب الطبقة الأولى في الاختلاف فيما لم يوجد
عندهم بيان فيما تداولوه أيضا الطبقة الثانية وفيما يعني أصحاب الطبقة الثالثة يعرف بالشواهد
والدلائل وقد تكلم أبو زرعة في أحاديث لم يجد لها أصلا عند أهل الطبقة الأولى والثانية ولا الثالثة منها

حدثناه عبد الله بن علي حدثنا محمد بن يحيى النيسابوري حدثنا يعقوب بن إبراهيم بن سعد حدثنا ابن أخي ابن شهاب عن عمه
قال سمعت سالم بن عبد الله قال سمعنا أبا هريرة يقول سمعت رسول الله صلى الله عليه وسلم يقول كل أمتي
معافى إلا المجاهرون وإن من الإجهار أن يعمل العبد بالليل عملا ثم يصبح وقد ستره ربه عز وجل فيقول يا فلان عملت
البارحة كذا وكذا وقد ستره ربه عز وجل فيبيت يستره ربه ويصبح يكشف ستر الله عز وجل عليه

حدثناه عبد الله بن محمد العدني والحسن بن علي بن زياد الأنماطي قالا حدثنا عبد العزيز بن عبد الله الأويسي حدثنا إبراهيم
بن سعد عن ابن أخي ابن شهاب عن ابن شهاب عن سالم بن عبد الله قال سمعت أبا هريرة يقول سمعت رسول الله صلى الله عليه وسلم
يقول كل أمتي معافى إلا المجاهرون وذكر نحوه وقد رواه هذا الحديث أبو بكر بن عياش عن بشر بن سعيد
عن ابن شهاب هكذا وأحسن ما أخرجه عنه أنه لا يعرف حديثه ولا ذكر في طبقات أصحاب الزهري

حدثناه عبد الله بن أحمد حدثنا محمد بن يحيى حدثنا يعقوب بن إبراهيم حدثنا ابن أخي ابن شهاب وحدثنا الحسن بن علي بن زياد
حدثنا عبد العزيز بن عبد الله الأويسي حدثنا إبراهيم بن سعد عن ابن أخي ابن شهاب عن عمه عن سالم قال سمعت أبا هريرة
يقول إذا خطب كل ما هو آت قريب لا بعد لما هو آت لا يعجل الله لعجلة أحد ولا يخلف الله وعده ما شاء الله كان
وما لم يشأ لم يكن لا بعد لما قرب ولا مقرب لما بعد ولا يكون شيء إلا بإذن الله عز وجل

حدثنا إبراهيم بن سعيد حدثنا زمعة بن صالح حدثنا ابن أخي ابن شهاب عن ابن شهاب عن سالم بن عبد الله قال سمعت
أبا هريرة يقول سمعت رسول الله صلى الله عليه وسلم إذا خطب يقول كل ما هو آت قريب فذكره مرفوعا وإن الواقف
بالباب يحدث منكرا عن الزهري وهو أن يقول أنا سمعت عنه وحدثنا جعفر بن رشيد الساحلي
حدثنا إبراهيم بن سعد عن ابن أخي ابن شهاب عن عمته أم الحجاج بنت محمد بن مسلم قالت كان أبي يأكل بخيبر فقلت

لو أكلت ثلث الصاع قال إن النبي صلى الله عليه وسلم كان يأكل بعد كذا وهذه الثلاثة الأحاديث لم يتابع
ابن أخي الزهري عليها أحد

حدثنا أحمد بن زكريا العابد حدثنا عمر بن أحمد الخرقي حدثنا محمد بن [illegible] حدثنا محمد بن [illegible]
عن الزهري عن عبد الله بن عبد الله بن عتبة عن [illegible] عن النبي صلى الله عليه وسلم [illegible] قرضوا
[illegible] واحتجبوا [illegible] ما دام
[illegible] لا تصادقي

حدثنا عبد الله بن أحمد قال سمعت [illegible] حدثنا عبد الله بن [illegible] حدثنا عبد الله بن [illegible]
يعني حبيب بن [illegible] عن عائشة [illegible] النبي صلى الله عليه وسلم [illegible]

حدثنا أحمد بن محمد قال سمعت أبا عبد الله [illegible] كان يضع الصادق عند أصحاب الحديث [illegible]
السماع فقد سمعوا وذكر الحديث الذي رواه الأنصاري عن عبد الرحمن بن الشهيد عن محمود بن لبيد عن عثمان
أن النبي صلى الله عليه وسلم احتجم وهو صائم فضعفه وقال كان ذهب إلى أنه كتب في فتنة [illegible]
فكان يحدث من كتب علامة أبي حجيرة أن [illegible] كان بعد من [illegible] هذا الحديث [illegible]

محمد بن حرب حدثنا الأصم حدثنا حبيب بن الشهيد عن محمود بن لبيد عن عائشة قالت احتجم رسول الله صلى الله عليه وسلم
وهو محرم صائم والرواية في هذا [illegible] وهو

محمد بن عبد الله بن علاثة الأودي

حدثنا أبو [illegible] قال سمعت أبا الحارث محمد بن عبد الله بن علاثة [illegible] حدثنا
الحسن بن علي بن زياد اللؤلؤي حدثنا عبد العزيز بن عبد الله الأويسي حدثنا محمد بن عبد الله بن علاثة عن هشام بن عروة
عن أبيه عن عمرة قالت قال رسول الله صلى الله عليه وسلم العمرة إلى العمرة كفارة لما بينهما [illegible]
هذا الرواية حدثنا علي بن عبد العزيز حدثنا محمد بن يزيد المبرد حدثنا محمد بن عبد الله بن علاثة عن هشام بن عروة
عن أبيه عن عائشة أن النبي صلى الله عليه وسلم قال العمرة إلى العمرة [illegible]

حدثنا أبو [illegible] قال سمعت أبا الحارث محمد بن عبد الله بن علاثة [illegible] وهذا الحديث حدثنا
حدثنا الحسين بن [illegible] حدثنا محمد بن عبد الله بن علاثة [illegible]
عن الزهري [illegible] رسول الله صلى الله عليه وسلم [illegible]

محمد بن عبد الله العمي عن ثابت لا يتابع على حديثه

حدثنا أبو بكر بن النضر حدثنا أبو النضر حدثنا محمد بن عبد الله العمي حدثنا ثابت بن [illegible] عن أنس بن مالك
قال كان رسول الله صلى الله عليه وسلم يكثر أن يقول لأصحابه [illegible]
أبو مضر قال أبا مضر رجل فيزكي [illegible] إذا أصبح يقول [illegible]
محمد بن إسماعيل حدثنا [illegible] حدثنا حماد بن سلمة عن ثابت عن عبد الرحمن [illegible]
أحدكم أن يكون مثل أبي مضر قالوا ومن أبو مضر قال رجل [illegible]
قال [illegible] عن مشتهى فكان لا يشتهي أحدا إلا وهب [illegible]

محمد بن عبد الله بن عبيد بن عمير الليثي المكي حدثنا أبو قتيبة سلم بن قتيبة قال حدثنا محمد بن عبد الله بن عبيد
بن عمير ليث بن أبي سليم عن طاوس عن ابن عمر قال نهى رسول الله صلى الله عليه وسلم عن ثمن الكلب ومهر البغي
وكسب الحجام وحدثناه بشر بن موسى حدثنا الحميدي حدثنا سفيان حدثنا عمرو بن دينار سمع طاوسا سمع ابن عمر
قال سمعته يقول نهى رسول الله صلى الله عليه وسلم عن ثمن الكلب ومهر البغي وكسب الحجام هذا أولى

محمد بن عبد الله بن عمر بن القاسم العمري

من الذي قبله حديثا ولا أعرف بنقل الكوفيين حدثناه أحمد بن الخليل الجريري حدثنا الزبير بن بكار حدثنا
محمد بن عبد الله بن عمر بن القاسم بن عبد الله بن عبيد الله بن عمر بن الخطاب قال أخبرني مالك عن نافع عن عبد الله بن عمر قال قال رسول الله
صلى الله عليه وسلم اقتدوا باللذين من بعدي أبي بكر وعمر رضي الله عنهما حدثنا مثل الأول وحدثنا مالك وهذا يرويه عن مالك
الناس باسناد جيد ثابت

محمد بن عبد الرحمن بن قدامة بصري

حدثنا أحمد قال سمعت الجنيد قال حدثنا محمد بن عبد الرحمن بن قدامة بصري سمع أبا مالك الأشجعي غير مرة وهذا الحديث
حدثناه أحمد بن محمد الطيبي حدثنا أبو كامل الجحدري حدثنا محمد بن عبد الرحمن بن قدامة قال حدثنا أبو مالك سعد بن طارق
عن أبيه قال أتيت رسول الله صلى الله عليه وسلم إذا أردت أن تبرح عن الحي أتيتك رسول الله صلى الله عليه وسلم يحدث معه
وهذا يرويه من غير هذا الوجه باسناد جيد

محمد بن عبد الله بن سلمة الأنصاري عن مالك بن دينار منكر الحديث

حدثنا محمد بن موسى بن حماد البربري حدثنا بكر بن الهيثم حدثنا أبو سلمة محمد بن عبد الله الأنصاري حدثنا مالك بن دينار
عن أنس بن مالك قال كنت مع رسول الله صلى الله عليه وسلم جالسا في جبال مكة إذ أقبل شيخ متوكئا على عكاز له
فقال رسول الله صلى الله عليه وسلم يشبه جنة ونعمة فقال الرجل فقال من أين أنت قال أنا هامة بن الهيم بن لاقيس
بن إبليس فقال الأرض بينك وبينه إلا أبوين قال أجل يا أبا هامة إن عليك قال كنت أيام الأفاعي
كنت في أسفل هاتيل غلام أبي أعوام أمشي على الأكام وأصيد الهام وأمر بفساد الطعام وأدوس بين العاتق والعرمس
بينه فقال رسول الله صلى الله عليه وسلم بئس عمل الشيخ المتوسم والفتى المتلوق أدعن اللعم والهبل فقد جزت توبتي
يا أبا هامة فما قولك في الجن قال أنا من الجن فقال رسول الله صلى الله عليه وسلم فكنت معهم فيمن أمرت من المسلمين فقاتلته في دعاية على قومه فبكى وأبكى
وقال أنا من الناس وأعوذ بالله أن أكون من الجاهلين وكنت مع أبي خليل الرحمن إذ ألقي في النار فكنت بينه وبين المنجنيق
حتى نجاه الله منه وكانت عليه بردا وسلاما وكنت مع يوسف في جبه حتى أخرجه الله تعالى منه
وكنت مع موسى بن عمران إذ فلق الله له البحر وكنت مع عيسى بن مريم إذ قال له أهل الله عليه
فأقرئ من أمتك يا رسول الله قد بلغت وآمنت بك فقال رسول الله وعلى عيسى عليه السلام وعليك يا هامة
قد أسوت على من التوبة وعلى من الأجر فقال عمر بن الخطاب رضي الله عنه فقال رسول الله
صلى الله عليه وسلم عشر سنين وقبض رسول الله صلى الله عليه وسلم ولم ينعه إلينا ولا أراه إلا حيا وقد رواه هذا
الحديث أيضا بشر الكاهلي عن أبي معشر نافع بن أبي نعيم عن عمر رضي الله عنه عن النبي صلى الله عليه وسلم وكلاهما ضعيف
الإسناد غير ثابتين ولا يرجع منهما إلى صحة

محمد بن عبد الرحمن بن هشام المخزومي أبو مطر كان قاضي المدينة هكذا في حديثه

حدثناه علي بن عبد الله بن المبارك حدثنا يزيد بن هارون حدثنا محمد بن عبد الرحمن بن هشام المخزومي
عن ابن جريج عن عطاء عن ابن عباس أن رسول الله صلى الله عليه وسلم أهل في مثله حدثنا عبد الله
المؤدب حدثنا ابن جريج قال وحدثني عن سعيد بن جبير أنه قال إن النبي صلى الله عليه وسلم كان يهل من مهله

محمد بن عبد الرحمن بن أبي ليلى

حدثنا عبد الله بن أحمد بن عبد الملك حدثنا أبي حدثنا الأسود بن سعيد الأنصاري
قال سمعت شعبة يقول ما كذب محمد بن عبد الرحمن بن أبي ليلى حديثا فأدعه مقلوبا حدثنا جبان بن أبي إسحاق
حدثنا محمد بن يحيى الذهلي حدثنا يحيى بن يعلى قال أخبرنا زائدة بن قدامة حدثنا حبيب بن أبي ثابت
حدثنا عمرو بن علي قال سمعت أبا داود يقول قال شعبة ما رأيت أحدا أسوأ حفظا من ابن أبي ليلى حدثنا عبيد
حدثنا عمرو بن علي قال سمعت أبا داود حدثنا شعبة قال سمعت ابن أبي ليلى يحدث عن سلمة بن كهيل عن أبي الزعراء
قال كان رسول الله صلى الله عليه وسلم إذا صلى الصبح استقبل القبلة وقال بيده هكذا وقال أبو داود قال هو واحد قال شعبة فقلت
لسلمة بن كهيل فحدثني عن ذر عن ابن أبزى عن أبيه عن النبي صلى الله عليه وسلم نحوه حدثنا عبد الله بن أحمد حدثنا أبو الربيع
حدثنا أبو سلمة حدثنا أبو داود حدثنا شعبة قال أتى ابن أبي ليلى سلمة بن كهيل عن عبد الله بن أبي الهذيل
كان يعد ثلث فلقيت سلمة فسألته فقال حدثنا ابن عبد الرحمن بن أبزى أن رسول الله صلى الله عليه وسلم
فقال ما أدري أن كان يكبر بعد أم لا حدثنا محمد بن عبيد حدثنا عمرو بن علي حدثنا يحيى بن سعيد
عن الحكم عن مجاهد في قوله يا هامان ابن لي صرحا قال الطين الآجر قال أبو جعفر سمعت عبد الله بن الزبير
يسأل يحيى عنه قال حدثنا عن سلمة عن ابن أبي ليلى عن أبيه عن ابن عباس وعن ابن أبي ليلى لم يسمه
حدثنا محمد بن عبيد حدثنا إبراهيم بن سعيد حدثنا يحيى بن معين قال كان يحيى بن سعيد
قال ولعن عطاء قال يحيى بن معين ابن أبي ليلى ضعيف في دينه قال إبراهيم وكان أحمد بن حنبل يحدث عن ابن أبي ليلى
حدثنا محمد بن يحيى حدثنا علي قال سمعت يحيى قال كان شعبة يحدث عن ابن أبي ليلى عن أبي
في العماش فقال يحيى حدثنا ابن أبي ليلى قال حدثنا أبي عن أبيه عن علي رضي الله عنه قال قال رسول الله صلى الله عليه وسلم
إذا عطس أحدكم قال الحمد فرددت على ابن أبي ليلى فقال عن علي رضي الله عنه حدثنا أحمد بن حنبل
حدثنا بكر بن خلف حدثنا سعيد بن الحكم قال سمعت شعبة يحدث عن محمد بن عبد الرحمن بن أبي ليلى
عما شاء الله فقال ما ذكر من ابن أبي ليلى شيئا إلا أنه كان لا يلبس مطرفة غنم جبانه وسمعت أحمد بن حنبل يقول كان ابن أبي ليلى
حدثنا محمد بن إسماعيل حدثنا الحسن بن علي قال سمعت أحمد بن حنبل يحدث ابن أبي ليلى قال أخبرنا
ابن أبي ليلى حديث أبي أن النبي صلى الله عليه وسلم كان يرفع يديه في أول تكبيرة ثم لا يعود فقال أليس هذا شيء قد رواه
وكيع عن ابن أبي ليلى فيكون مثل هذا عن الحكم ولا يروونه إلا شعبة عن الحكم حدثنا عبد الله بن أحمد بن حنبل
يقول محمد بن عبد الرحمن بن أبي ليلى مضطرب الحديث سيء الحفظ حدثنا أبي حدثنا أحمد بن حنبل
يقول ابن أبي ليلى مضطرب الحديث وضعفه ولم يرضه وسمعته أيضا يقول ابن أبي ليلى وقد سمعت
وابن أبي ليلى إنما دخل على عطاء وهو مريض وابن أبي ليلى مضطرب الحديث حدثنا

[illegible] حدثنا محمد بن عثمان قال سمعت بكر بن معبد وذكر عنده محمد بن عبد الرحمن [illegible] حدثنا محمد بن أحمد بن أبي خلف حدثنا معوية بن صالح قال سمعت يحيى قال

محمد بن عبد الرحمن اليمامي

[illegible] حدثنا أحمد بن محمد حدثنا عثمان بن سعيد قال قلت ليحيى بن معين محمد بن عبد الرحمن اليمامي فقال ليس بشيء حدثني آدم قال سمعت البخاري قال محمد بن عبد الرحمن اليمامي كان يحيى بن سعيد يتكلم فيه م وفي حديثه ما حدثناه [illegible] حدثنا محمد بن عبد الرحمن حدثنا محمد بن عبد الرحمن اليمامي عن أبيه عن جده عن عمر قال قال رسول الله صلى الله عليه وسلم [illegible] م حدثنا محمد بن زنبور المكي حدثنا عبد الكبير بن عبد العزيز حدثنا طلحة بن عبد الجبار [illegible] حدثنا محمد بن عبد الرحمن اليمامي عن أبيه عن عمر قال أذن رسول الله صلى الله عليه وسلم لأهل اليمن في النذر من أول النهار وباتساده قال أتى رسول الله صلى الله عليه وسلم من مشى النذر فكأنما وضعها في كف الرحمن عز وجل م حدثنا عبد الجبار هذا يحدث عن أبيه أن أبيه أن فتحه فيها ما عنه وكذلك محمد بن الحارث حدث عنه بمناكير [illegible] الأول وأما باتساده جيد من غير هذا الوجه والآخر من وجه فيه لين وأما النذر لأهل اليمن فلا أصل له م

محمد بن عبد الرحمن أبو بكر الحذاء

[illegible] حدثنا أحمد بن [illegible] سمعت الحارث قال محمد بن عبد الرحمن أبو بكر الحذاء منكر الحديث وهذا الحديث حدثناه محمد بن إسماعيل بن سالم [illegible] حدثنا محمد بن عبد الرحمن أبو بكر الحذاء عن عبيد الله بن عمر عن نافع عن عمر أن رسول الله صلى الله عليه وسلم قال اللهم بارك لأمتي في بكورها م وهذا يرويه من غير هذا الوجه باتساد جيد م

محمد بن عبد الرحمن السهمي

[illegible] سمعت الحارث قال محمد بن عبد الرحمن السهمي البصري أهل الإتباع على روايته م وفي حديثه ما حدثناه جعفر حدثنا مسلم بن إبراهيم حدثنا محمد بن عبد الرحمن السهمي حدثنا حصين بن عبد الرحمن عن زاهر عن عبد الله بن عمرو العاص قال أربع ركعات قبل العشاء الآخرة كفارة هن من ليلة القدر م

محمد بن عبد الرحمن أبو جابر البياضي

[illegible] حدثنا محمد بن أحمد حدثنا يونس بن عمر قال سألت مالك بن أنس عن محمد بن عبد الرحمن أبو جابر البياضي فقال [illegible] بالكذب م حدثنا جعفر بن محمد حدثنا أبو قدامة م وحدثنا زكريا بن يحيى حدثنا أبو المنذر حدثنا الحسن بن عرفة [illegible] عن محمد بن عبد الرحمن البياضي يروي عن سعيد بن المسيب فقال ليس بثقة م حدثنا عبد الله بن أحمد [illegible] م وحدثنا إبراهيم بن حماد حدثنا أبو بكر بن أبي الأسود قال حدثنا يحيى بن سعيد قال سألت مالك عن [illegible] فلم يكن يرضاه م حدثنا محمد بن موسى حدثنا إسماعيل بن عبد الله العجلي حدثنا أحمد بن يونس حدثنا ابن أبي ذئب [illegible] أبو جابر البياضي عن رجل بغير شهادته فقال سمعت سعيد بن المسيب يقول قال رسول الله صلى الله عليه وسلم [illegible] حدثنا عبد الله بن أحمد قال سألت يحيى بن معين عن أبي جابر البياضي فقال ليس بثقة حدث عنه ابن أبي ذئب وأنكر محمد بن عبد الله أبو جابر البياضي حدثنا محمد بن موسى حدثنا المفضل بن غسان قال سمعت يحيى بن معين [illegible] أبو جابر البياضي كذاب م

محمد بن عبد الرحمن الحبوبي

[illegible] حدثنا محمد بن عبد الرحمن الحبوبي حدثنا حصين بن عبد الرحمن حدثنا عباس قال سمعت

وفي حديثه ما حدثناه جعفر بن محمد وعلي بن عبد العزيز قالا حدثنا حجاج بن منهال حدثنا محمد بن عبد الرحمن [illegible] عن نافع عن ابن عمر أن رسول الله صلى الله عليه وسلم قال الحلبوا الكبة عند حيال الوجه م [illegible] هذا الباب [illegible]

محمد بن عبد الرحمن القشيري

حدثناه أحمد بن النضر العسكري والحسين بن أحمد السكري قالا حدثنا جعفر بن عامر حدثنا محمد بن عبد الرحمن القشيري عن مستغفر كذاب عن سعيد بن سعيد المقبري عن أبي هريرة قال قال رسول الله صلى الله عليه وسلم إن العجز يتعوذون بكلمات [illegible] اليمين فإذا كتب أحدكم إلى أخيه فليبدأ بنفسه ولا يقرأ [illegible] م

محمد بن عبد الملك الأنصاري

حدثنا عبد الله بن أحمد قال سألت أبي عن شيخ روى عنه يحيى بن صالح الوحاظي يقال له محمد بن عبد الملك [illegible] حدثنا [illegible] قال نهى رسول الله صلى الله عليه وسلم أن يتكلم الأقطع والأشل قال إنما يتشبهان بأهل الكتاب م [illegible] وكان يضع الحديث ويكذب م حدثنا آدم قال سمعت البخاري قال محمد بن عبد الملك الأنصاري عن محمد بن المنكدر [illegible] عبد الله بن الحارث حدثنا يزيد بن أبي حبيب وابن لهيعة حدثنا محمد بن عبد الملك الأنصاري عن محمد بن المنكدر عن جابر قال قال رسول الله صلى الله عليه وسلم من نذر أن يعصي الله فلا يعصه م حدثنا محمد بن أحمد بن [illegible] عن محمد بن المنكدر عن ابن عمر قال من نذر نذرا مكفوفا فلا يعصين خطوة غفر له ما تقدم من ذنبه م حدثنا عبد الله بن أحمد حدثنا يزيد بن زريع حدثنا محمد بن عبد الملك الأنصاري عن الزهري عن أبي سلمة بن عبد الرحمن عوف عن أبيه قال [illegible] أبي هريرة أن رسول الله صلى الله عليه وسلم لما أفاض غدا ذهبت لأتوضأ فقال لي رسول الله صلى الله عليه وسلم أجدت [illegible] قال

محمد بن عبد العزيز بن عمر بن عبد الرحمن بن عوف الزهري القاضي

محمد بن عبد العزيز بن عمر بن عبد الرحمن بن عوف الزهري القاضي منكر الحديث م وفي حديثه ما حدثناه [illegible] حدثنا يعقوب بن محمد الزهري حدثنا عبد العزيز بن عمر حدثنا محمد بن عبد العزيز بن عمر عن أبيه عن [illegible] خرجنا مع رسول الله صلى الله عليه وسلم إلى بدر على الحال التي قال الله عز وجل وإن فريقا من المؤمنين لكارهون [illegible] الله أحد الطائفتين أنها لكم قال العير م ولا يتابع عليه م

محمد بن عبد الجبار

حدث عنه شعبة بن الحجاج وهو منكر الحديث م حدثنا محمد بن أحمد حدثنا معوية بن صالح قال سمعت يحيى قال محمد بن عبد الجبار الذي روى عنه شعبة ليس بالمرتضى عندي م وهذا الحديث حدثناه جعفر حدثنا حجاج بن المنهال حدثنا شعبة [illegible] رجل من الأنصار يقال له محمد بن عبد الجبار قال [illegible] قال سمعت رسول الله صلى الله عليه وسلم يقول الرحم شجنة من الرحمن يقول يا رب [illegible] يا رب فعل بي [illegible] أن أصل من وصلك وأقطع من قطعك م وهذا يرويه من غير وجه باتساد جيد م

محمد بن عبيد الله بن أبي رافع

حدثنا محمد بن عباس قال سمعت يحيى قال ابن أبي رافع الذي يحدث عنه جابر بن حبيشة ليس [illegible] م وفي حديثه ما حدثناه محمد بن عبيد الله بن أبي رافع منكر الحديث قال يحيى بن معين ليس بشيء هو والد مصعب م حدثنا محمد بن يحيى حدثنا جبان بن علي عن محمد بن عبيد الله بن أبي رافع عن أبيه عن جده أبي رافع قال [illegible] إذا أحببت أذن أحدكم فليدخل عليه وليقرأ ذكر الله من ذكر عنده م ليس له أصل م

محمد بن عبيد الله بن أبي مرزوق

حدثنا أحمد بن علي الأبار حدثنا أبو هشام الرفاعي حدثنا يحيى بن آدم قال شهدت سفيان وهو يقول [illegible] ماله فقال له رجل من أصحاب الحديث أبو قبيس عن هذيل عن عبد الله قال [illegible] سمعت أبا غسان يقول [illegible] كنت أخلف أبي بشر بن سليم وكان أبو الأحوص يختلف إلى [illegible] فكنت [illegible] ما قلت له تعال إلى [illegible] م

[illegible] حدثنا محمد بن عمر بن واقد قال سمعت وكيع يقول كان محمد بن عبد الله العزرمي رجل صالح
[illegible] حدثنا محمد بن عمر بن واقد قال سمعت عبد الله بن عبد الرحمن بن عبد الله بن عمر يقول سألت
[illegible] حدثنا محمد بن عمر بن واقد قال كان يحيى بن عبد الله بن عبد الرحمن بن عبد الله العزرمي وكان
[illegible] حدثنا محمد بن عمر بن واقد قال سمعت يحيى بن معين يقول سمعت ابن عمر القسم وابن عمر
[illegible] حدثنا محمد بن عمر بن واقد قال سمعت يحيى بن معين يقول سمعت ابن يقول
[illegible] حدثنا محمد بن عمر بن واقد قال سمعت يحيى بن معين يقول محمد بن عبد الله العزرمي ليس بشيء
[illegible] حدثنا محمد بن عمر بن واقد قال سمعت الحارث بن محمد بن عبد الله العزرمي ابو عبد الله
[illegible] وحديثه ما حدثناه [illegible]
[illegible] حدثنا محمد بن عمر بن واقد الواقدي مولى حدثنا [illegible]

محمد بن عمر بن واقد الواقدي

[illegible] حدثنا عبد الله بن احمد حدثني قال سمعت وكيع يقول [illegible] الحمار
[illegible] الواقدي [illegible] يكتب وكتب بعض كتبه وكتب حديث [illegible] الواقدي [illegible]
[illegible] كتبه [illegible] كتب [illegible] الزهري [illegible]
[illegible] الواقدي [illegible] الزهري [illegible]
[illegible] الواقدي [illegible] الاحاديث وذكر منها حديث [illegible]
[illegible] فقال [illegible]
[illegible] فقال اجلس
[illegible] فقال لي اسمعت من هذا شيئا قلت لا [illegible]
[illegible] الصدق [illegible]
[illegible] الكتاب فقال [illegible]
[illegible] الواقدي [illegible] حدثنا محمد بن عمر بن واقد [illegible]
[illegible] الواقدي [illegible] حدثنا عبد الله بن عبد الرحمن [illegible]
[illegible] وحديثه ما حدثناه [illegible] حدثنا عبد الله بن عامر الاسلمي
عن يحيى بن عبد الله بن عبد الرحمن بن عبد الله بن عامر الاسلمي عن ابيه عن جده قال قال رسول الله صلى الله عليه وسلم [illegible]
وما لا يتابع عليه الواقدي من حديثه [illegible] وحدثنا الكثير [illegible] الزهري [illegible]
[illegible] حدثنا [illegible]
[illegible] حدثنا [illegible]

حدثنا سليمان بن [illegible] حدثنا محمد بن عمر بن واقد قال سمعت محمد بن عبد الله بن عبد الرحمن يقول الخبر [illegible]
[illegible] الصلوة [illegible]

محمد بن عمرو بن علقمة بن وقاص الليثي

حدثنا محمد بن [illegible] حدثنا العمري حدثنا علي بن المديني قال سألت يحيى بن سعيد عن محمد بن عمرو بن علقمة فقال هو
[illegible] قلت يزيد الضعف او تشدد قلت بل اشتد قال فليس هو ممن يشدد كان يقول اشياء حفظها ابو سلمة
ويحيى بن عبد الرحمن حاطب قال يحيى سألت مالك بن انس عنه فقال فيه نحو ما قلت لك يعني محمد بن عمرو
حدثنا [illegible] حدثنا العباس بن محمد قال سمعت يحيى يقول محمد بن عمرو بن علقمة [illegible]
يكتب حديثه [illegible] وحدثنا [illegible] وكتبوها

محمد بن عمرو الانصاري ابو سهل المدني

[illegible] حدثنا [illegible] عمرو [illegible] الانصاري [illegible]
[illegible] حدثنا محمد بن عمرو [illegible] حدثنا عبد الله بن احمد قال سمعت ابي يقول محمد بن عمرو الانصاري
[illegible] جدا قلت [illegible] قال [illegible]
[illegible] حدثنا عبد الله بن احمد قال سمعت ابي يقول محمد بن عمرو الانصاري
كان ينزل البصرة [illegible] حدثنا [illegible] محمد
[illegible] حدثنا [illegible] محمد بن عمرو [illegible] حدثنا [illegible]
[illegible] حدثنا [illegible] محمد بن عمرو [illegible] حدثنا [illegible]
[illegible] حدثنا [illegible] محمد بن عمرو [illegible] حدثنا [illegible]
[illegible] حدثنا [illegible] محمد بن عمرو [illegible] حدثنا [illegible]
[illegible] وحديثه ما حدثناه محمد بن [illegible] حدثنا محمد بن عمرو والانصاري عن محمد بن سيرين عن عبد الله بن شقيق قال وفد رسول الله صلى الله عليه وسلم
لاهل مكة [illegible] حدثنا علي بن عبد العزيز حدثنا ابو نعيم حدثنا سفيان عن هشام وحسان عن ابن سيرين
قال وفد رسول الله صلى الله عليه وسلم لاهل مكة [illegible] حدثنا عبد الله بن احمد قال حدثنا ابي حدثنا
عبد الرزاق [illegible] حدثنا [illegible] عن عطاء [illegible]
[illegible] حدثنا [illegible] وحدثنا معاذ بن المثنى حدثنا كامل بن طلحة [illegible]
[illegible] حدثنا [illegible] محمد بن عمرو [illegible]
[illegible] وحديثه ما حدثناه محمد بن [illegible] حدثنا [illegible]
[illegible] حدثنا [illegible] محمد بن عمرو [illegible]
[illegible] وحديثه ما حدثناه [illegible] محمد بن عمرو [illegible]
[illegible] حدثنا [illegible] محمد بن عمرو [illegible]

محمد بن عون الخراساني مروزي

[illegible] حدثنا [illegible] محمد بن عون [illegible]
[illegible] حدثنا [illegible] محمد بن عون [illegible]

محمد بن عيسى بن سعد

محمد بن عيسى الطباع

محمد بن عيسى بن شميع

محمد بن عيسى بن هشام أبو ذر

محمد بن عيسى بن محمد بن الأشعث

محمد بن عيسى بن معبد بن مكرم

محمد بن عيسى بن نجيح

محمد بن عيسى الأذرمي

محمد بن عيسى الطرسوسي

محمد بن عيسى الواسطي

محمد بن عيسى بن حيان

محمد بن عيسى بن الطباع

محمد بن عيسى بن س

محمد بن قيس الهمداني كوفي

حدثنا عبد العزيز بن عبد الله حدثنا ابو عبيد حدثنا ابو زهير الاشدق كوفي قال ابو عبيد وذكر زيد ابن ماسة عن محمد بن قيس الهمداني عن ابراهيم عن الاسود قال اذا تزوجت فاظفر بذات الدين فهو اطوع للزوج فقال رجل من همدان انت منك الخطباء حدثنا عبد الله بن احمد حدثني ابي قال سمعت هشيم يحدث عن محمد بن قيس الهمداني عن ابراهيم عن الاسود بهذا الحديث فقال هذا رجل من اهل الكوفة وكان هشيم ضعفه وقال هشيم ما رأيت هذا الرجل كان ضعفه غير هذا الرجل حدثنا عباس قال سمعت يحيى قال محمد بن قيس رجل حدثنا الخضر بن داود حدثنا محمد بن عبد الله بن الحسن بن زيد بن شديد بن عوف اخو ابي قال قلت فاما اجد اليك قال كان اهل عمر بن عباس عن حصين بن عوف ويسند الاحاديث وجعل عليه فقلت لابن عبد الله ورشد بن ايضا قال ورشد بن ايضا لكن محمد محمد فجعل على محمد اشد وجعل على رشد بن وحدثنا ما حدثناه عبد العزيز بن عبد الله حدثنا ابو عبيد حدثنا ابو زهير حدثنا عبد الرحيم بن سليمان عن زكريا عن كريب عن عباس قال حدثني حصين بن عوف الخثعمي انه سأل النبي صلى الله عليه وسلم فقال له شيخ كبير وعليه حجة الاسلام ويستطيع ان يثبت على الراحلة افاحج عنه قال نعم فقال رجل يا رسول الله حدثنا محمد بن سعيد حدثنا عبد الرحيم بن سليمان عن محمد بن قيس عن كريب عن ابن عباس قال قال رسول الله صلى الله عليه وسلم المتشبعات موتمن والجديد يتبل جميعا بزوا من غير ان يكون هذا لا يتبع هذا

محمد بن كثير الصنعاني

حدثنا عبد الله بن احمد قال ذكر ابي محمد بن كثير المصيصي وهو الصنعاني ضعفه قال لم يسمع من معمر ثم بعث الي من صنعاء منه شيئا وقال ابو مسهر وحدثنا محمد بن احمد الوليد حدثنا محمد بن كثير حدثنا معمر منه حدثنا محمد بن احمد الوليد حدثنا محمد بن كثير حدثنا معمر

محمد بن كثير العوفي

حدثنا عبد الله بن احمد حدثني ابي حدثنا محمد بن كثير حدثنا ليث عن عمرو بن شعيب عن ابيه عن جده قال قال رسول الله صلى الله عليه وسلم من كثر شكة المسلمين الكاذبة بينهم الا عن باس حدثنا عبد الله بن احمد حدثنا محمد بن اسماعيل قال سمعت سليمان بن حرب يضعف محمد بن كثير العبدي يقول كان يدخل الشراب وقال ابن سليمان بن حرب وابن فضالة هذا الحديث عن النبي صلى الله عليه وسلم انه نهى عن كثرة المسلمين الكاذبة انما ضرب السنة الحجاج ولم يثبت عن النبي صلى الله عليه وسلم حدثنا محمد بن كثير حدثنا عباس قال سمعت يحيى يقول ليس بشيء حدثنا احمد بن محمود الهمداني حدثنا عمرو بن سعيد قال سمعت محمد بن كثير يقول ضعيف

محمد بن القسم ابو ابراهيم الاسدي كوفي ولا يتابع على حديثه

حدثنا عبد الله بن احمد بن حنبل قال ذكر ابي حديث حدثنا ابو معمر حدثنا محمد بن القسم الاسدي حدثنا سعيد بن عبد الرحمن عن سعيد بن ابي الوليد عن علي رضي الله عنه قال ولا اعلم الا عن النبي صلى الله عليه وسلم قال اذا هاج باحدكم الدم فليحتجم ثم ليتمضمض فقال ان محمد بن القسم يكذب احاديثه احاديث شتى موضوعة ليست بشيء

محمد بن قيس الهمداني كوفي

حدثنا ابو زهير قال سمعت الحارث قال كنت عند ابراهيم الاسدي كوفي قال ابو زهير وذكر زيد ابن ماسة عن محمد بن قيس الهمداني عن ابراهيم عن الاسود قال اذا تزوجت فاظفر بذات الدين فهو اطوع للزوج فقال رجل من همدان انت منك الخطباء حدثنا عبد الله بن احمد حدثني ابي قال سمعت هشيم يحدث عن محمد بن قيس الهمداني عن ابراهيم عن الاسود بهذا الحديث فقال هذا رجل من اهل الكوفة وكان هشيم ضعفه وقال هشيم ما رأيت هذا الرجل كان ضعفه غير هذا الرجل حدثنا عباس قال سمعت يحيى قال محمد بن قيس رجل حدثنا الخضر بن داود حدثنا محمد بن عبد الله بن الحسن بن زيد بن شديد بن عوف اخو ابي قال قلت فاما اجد اليك قال كان اهل عمر بن عباس عن حصين بن عوف ويسند الاحاديث وجعل عليه فقلت لابن عبد الله ورشد بن ايضا قال ورشد بن ايضا لكن محمد محمد فجعل على محمد اشد وجعل على رشد بن وحدثنا ما حدثناه عبد العزيز بن عبد الله حدثنا ابو عبيد حدثنا ابو زهير حدثنا عبد الرحيم بن سليمان عن زكريا عن كريب عن عباس قال حدثني حصين بن عوف الخثعمي انه سأل النبي صلى الله عليه وسلم فقال له شيخ كبير وعليه حجة الاسلام ويستطيع ان يثبت على الراحلة افاحج عنه قال نعم فقال رجل يا رسول الله حدثنا محمد بن سعيد حدثنا عبد الرحيم بن سليمان عن محمد بن قيس عن كريب عن ابن عباس قال قال رسول الله صلى الله عليه وسلم المتشبعات موتمن والجديد يتبل جميعا بزوا من غير ان يكون هذا لا يتبع هذا

محمد بن كثير الصنعاني

حدثنا عبد الله بن احمد قال ذكر ابي محمد بن كثير المصيصي وهو الصنعاني ضعفه قال لم يسمع من معمر ثم بعث الي من صنعاء منه شيئا وقال ابو مسهر وحدثنا محمد بن احمد الوليد حدثنا محمد بن كثير حدثنا معمر منه حدثنا محمد بن احمد الوليد حدثنا محمد بن كثير حدثنا معمر

محمد بن كثير العوفي

حدثنا عبد الله بن احمد حدثني ابي حدثنا محمد بن كثير حدثنا ليث عن عمرو بن شعيب عن ابيه عن جده قال قال رسول الله صلى الله عليه وسلم من كثر شكة المسلمين الكاذبة بينهم الا عن باس حدثنا عبد الله بن احمد حدثنا محمد بن اسماعيل قال سمعت سليمان بن حرب يضعف محمد بن كثير العبدي يقول كان يدخل الشراب وقال ابن سليمان بن حرب وابن فضالة هذا الحديث عن النبي صلى الله عليه وسلم انه نهى عن كثرة المسلمين الكاذبة انما ضرب السنة الحجاج ولم يثبت عن النبي صلى الله عليه وسلم حدثنا محمد بن كثير حدثنا عباس قال سمعت يحيى يقول ليس بشيء حدثنا احمد بن محمود الهمداني حدثنا عمرو بن سعيد قال سمعت محمد بن كثير يقول ضعيف

محمد بن القسم ابو ابراهيم الاسدي كوفي ولا يتابع على حديثه

حدثنا عبد الله بن احمد بن حنبل قال ذكر ابي حديث حدثنا ابو معمر حدثنا محمد بن القسم الاسدي حدثنا سعيد بن عبد الرحمن عن سعيد بن ابي الوليد عن علي رضي الله عنه قال ولا اعلم الا عن النبي صلى الله عليه وسلم قال اذا هاج باحدكم الدم فليحتجم ثم ليتمضمض فقال ان محمد بن القسم يكذب احاديثه احاديث شتى موضوعة ليست بشيء

حدثنا [illegible] حدثنا أبو الزبير عن [illegible] في حديث قط عن جابر إلا زاد عليه أبو الزبير حدثنا [illegible] حدثنا
[illegible] الملك [illegible] سأل رجل مغتر وأنا عنده فقال لم لا تحمل عن أبي الزبير فقال [illegible] حدثنا شعبة فقال لا أحمل فإن زلت
فقال إنه ليس أبو الزبير أكثر ثابت شعبة حدثنا محمد بن يحيى الذهلي حدثنا عبد الله بن الحسن يقول سمعت علي بن المديني يقول
عبد الرحمن [illegible] حدثنا عبد السلام
حدثنا [illegible] سمعت أبا داود الطيالسي يقول لم يكن شعبة لم يكن في الدنيا [illegible]
فقدمت مكة فسمعت هذا من أبي الزبير فبينا أنا جالس عنده ذات يوم أتاه رجل فسأله عن مسألة فرد عليه فاستدعى عليه
فقلت له يا أبا الزبير تقدر على رجل مسلم قال إنه أغضبني قلت من أغضبك تقدر عليه لا تعرفه حدثني أبو الزبير قال
وكان أبو الزبير يبيع ماله لابن الزبير عن جابر والله لأحدثك عنك حدثنا إبراهيم حدثنا محمد حدثنا حفص بن غياث
الكوفي قال قيل لشعبة لم تركت أبا الزبير قال رأيته يترك الصلاة فتركت الرواية عنه حدثنا الحسين بن الحسن الأشكاب حدثنا عمرو
بن عيسى [illegible] عن شعبة قال قال شعبة يا أبا عمر تولي أبا الزبير تدع شعبة [illegible] فقلت له ما أنكر منك يا أبا الزبير
حدثنا [illegible] حدثنا عقبة بن مكرم قال سمعت أبا داود يقول سمعت شعبة يقول [illegible] أبو الزبير
حدثنا أبو [illegible] قال سمعت البخاري يقول حدثنا علي حدثنا سفيان حدثنا أيوب حدثنا أبو الزبير وهو [illegible] فقمت
حدثنا [illegible] الحسن بن عبد الله أبو عبيد الله الوراق حدثنا أبو داود حدثنا أبو عوانة قال كنا عند عمرو بن دينار جلوسا معنا
أيوب فحدثنا أبو الزبير حديث فقلت لأيوب أتسمع هذا فقال هو لا يدع ما جئت أدنى إلا [illegible]
حدثنا [illegible] حدثنا أبو داود أبي رجل من أهل مكة قال قال ابن جريج ما كنت أنا من أعيش حتى [illegible] حديث أبي الزبير فيتوارى
حدثنا [illegible] سعيد حدثنا الحسن حدثنا نعيم قال قال سفيان جاء رجل إلى أبي الزبير ومعه كتاب [illegible] يكتبون الليث كتبوا
فجعل يسأل أبا الزبير فيحدث بعض الحديث ثم يقول انظر كيف هو في كتابك قال الحسن بما في الكتاب [illegible]
حدثنا حدثنا الحسن قال أخبرنا أبو مسلم القشيري قال حدثنا سفيان قال جئت إلى أبي الزبير أنا وأبو [illegible] بل قال فكنا إذا [illegible]
[illegible] الحسن [illegible] انظر وأنا الصحيفة كيف هو حدثنا [illegible] حدثنا محمود [illegible] حدثنا أبو داود
قال [illegible] سمعت سفيان [illegible] أبو الزبير وهو أبو الزبير كان يتفقه حدثنا [illegible] حدثنا [illegible]
[illegible] حدثنا [illegible] حدثنا الحسن بن علي حدثنا سعيد بن [illegible] حدثنا الليث قال [illegible]
فدفع [illegible] فقلت [illegible] فقال إنه استمع هذا كله من جابر فقال [illegible]
ما حدثناه [illegible] استمعت [illegible] هذا الذي عند

محمد بن مروان العقيلي البصري

حدثنا [illegible] حدثنا [illegible] قال سمعت محمد بن مروان العقيلي وكتب بأحاديث وإن شاهد ولم [illegible]
وكان [illegible] عن [illegible] ما أكتب عنه كان صدوقا حدثنا [illegible] حدثنا عباس
قال سمعت يحيى بن محمد بن مروان العقيلي [illegible] قلت ليحيى بن محمد [illegible] وهشام عن [illegible]
فكأنه لا يسمعه وفي حديثه ما حدثناه محمد بن عبيد حدثنا عمرو بن العباس حدثنا [illegible] حدثنا
حدثنا [illegible] عن الحسن عن [illegible] قال قال رسول الله صلى الله عليه وسلم الحجاز [illegible]
عليه [illegible] الحديث [illegible] يتابع عليه والرواية في الرجال ثابتة عن النبي صلى الله عليه وسلم من غير [illegible]

محمد بن [illegible] الكافر

حدثنا [illegible] حدثنا عبد الله بن عبد الكبير الميموني قال سمعت [illegible]

يقول إذا حدث محمد بن مسلم من غير كتاب فهذا كما قلت الطائفي قال [illegible] ثم ضعفه على كل حال [illegible]
وغير كتاب فروايته عنه ضعيفة وفي حديثه ما حدثناه إسحاق بن إبراهيم عن عبد الرزاق عن محمد بن مسلم
عن عمرو بن دينار عن جابر بن عبد الله قال قال رسول الله صلى الله عليه وسلم لا صدقة في حب ولا في ذود خمسة أواق ولا في أقل من خمسة أواق
ولا في أقل من خمسة ذود ثم لا يتابع عليه حدثنا حمزة حدثنا عبد الله بن [illegible] حدثنا [illegible]
عن [illegible] عن عائشة عن عباس أن رسول الله صلى الله عليه وسلم قال لم يبق من مثل النبوة حدثنا [illegible]
الأسدي حدثنا الحسين بن [illegible] حدثنا [illegible] قال سمعت عائشة يقول قال رسول الله صلى الله عليه وسلم
لم يبق من مثل النكاح هذا أولى وحديث الصدقة في أوسق [illegible] ثم لا يتابع عليه

محمد بن محمد [illegible]

حدثناه أبو إبراهيم حدثنا علي بن عبد الله حدثنا عبد الرزاق [illegible] بن قيس
عن محمد بن محمد بن [illegible] عن أبي هريرة قال قال رسول الله صلى الله عليه وسلم [illegible] قال
تقعد أحدكم على إحدى شعبها فلا يصل إلى الحجر [illegible]

محمد بن مرام أخو الضحاك بن مزاحم

حدثنا أبو [illegible] قال سمعت البخاري يقول محمد بن مرام أخو الضحاك ولا يتابع عليه وهذا الحديث حدثنا [illegible] البلخي
حدثنا قتيبة بن سعيد حدثنا عمر بن الربيع بن طريف حدثنا محمد بن مرام أخو الضحاك عن مدرك عن زيد بن عبد الرحمن عن سلمان
الفارسي قال قال رسول الله صلى الله عليه وسلم إذا اجتمعت أهل الأرض على طعام الله عز وجل وذكر حديثا فيه طول لا يتابع عليه

محمد بن مهاجر القرشي [illegible]

حدثنا [illegible] قال سمعت البخاري قال محمد بن مهاجر القرشي [illegible] لا يتابع على [illegible] وهذا الحديث
حدثناه محمد بن الحسين الوراق حدثنا عون بن سلام حدثنا محمد بن مهاجر القرشي عن نافع عن ابن عمر قال كان زاذان
إذا سمع الخبر يقول الله أكبر إيمانا بك وتصديقا بكتابك وسنة نبيك صلى الله عليه وسلم ثم يقبل علينا [illegible] صلى الله عليه وسلم
ثم يسلم ولا يتابع عليه

محمد بن مروان السلمي مولى الحكم بن أبي العاص

حدثنا الحسن بن علي حدثنا [illegible] بن الجعفي قال سمعت ابن نمير يقول محمد بن مروان [illegible]
[illegible] أحد غيره حدثنا محمد حدثنا عباس قال سمعت يحيى قال الشر الصغير محمد بن مروان صاحب الكلبي [illegible]
ليس بثقة حدثنا عبد الله بن أحمد قال سمعت أبي يقول محمد بن مروان [illegible] قد كتبت [illegible]
[illegible] محمد بن مروان السدي [illegible] وفي حديثه ما حدثناه إسماعيل بن [illegible] الخلال البغدادي حدثنا
[illegible] حدثنا محمد بن [illegible] عن الأعمش عن [illegible] عن أنس قال قال رسول الله صلى الله عليه وسلم من قتل [illegible]
من قتل [illegible] ليلا [illegible] الأصل وحديث الأعمش وليس بمحفوظ ولا يتابع [illegible] هو [illegible]

محمد بن موسى أبو النضر العزامي المقلوب

[illegible] قال سمعت [illegible] يقول أبو النضر العزامي المقلوب [illegible] الحديث كان [illegible]
[illegible] موسى حدثنا محمد بن [illegible] حدثنا محمد بن موسى أبو النضر المقلوب حدثنا جعفر بن [illegible] عن نافع عن عمر
أنه كان إذا [illegible] فإذا نافع خذ سنانها فاجعله قريبا [illegible] ولا يتابع عليه

محمد بن [illegible] الكوفي

[illegible] بن موسى الكوفي حدثنا [illegible] حدثنا [illegible]
قال سمعت رسول الله صلى الله عليه وسلم [illegible] الرجل [illegible] وقد روي هذا من غير هذا الوجه [illegible]

محمد بن موسى بن سكين أبو عزة القاضي الأنطاكي المدني

حدثنا أبو عزة المدني قاضي عنه مناكير وفي حديثه ما حدثناه جعفر بن محمد بن [illegible] حدثنا
[illegible] حدثنا عبد الله بن [illegible] حدثنا [illegible] قال حدثنا رسول الله [illegible]
[illegible] محمد بن [illegible]

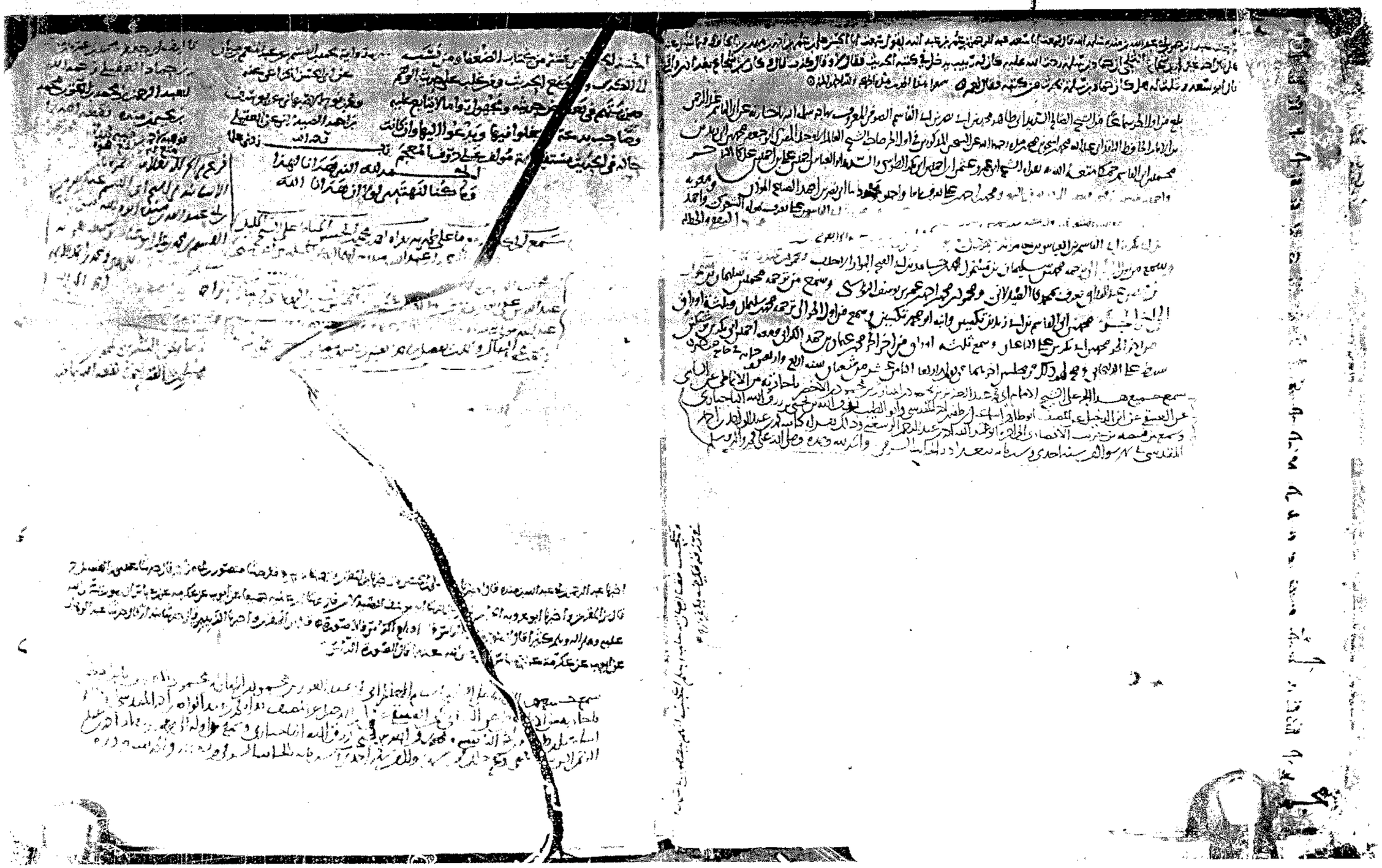

بسم الله الرحمن الرحيم

محمد بن مصعب القرقساني كان ببغداد

حدثنا عبد الله بن أحمد قال سألت يحيى بن معين عن محمد بن مصعب القرقساني فقال ليس بشيء وقال كان لي رفيق وكان غزو وكتب لي حديثا يوما عن أبي السمح عن أبي رجا عن عمران بن حصين أنه كره البيع والسلاح في الفتنة قال يحيى فقلت لمحمد بن مصعب هذا بعينه عن أبي رجا من قوله فقال ما كنت سمعته ثم قال ابن بكير لم يكن من أصحاب الحديث وسمعت أبي يذكر عن محمد بن مصعب فقال لا بأس به وحدثنا بأحاديث كثيرة ؟ حدثنا محمد بن أحمد قال حدثنا سويد بن نصر قال أخبرنا عبد الله بن مصعب عن محمد بن مصعب ليس بشيء وروى عن أبي السمح عن أبي رجا عن عمران بن حصين أن النبي صلى الله عليه وسلم نهى عن بيع السلاح في الفتنة وإنما هذا عن أبي رجا أنه نهى عن بيع السلاح في الفتنة فقال هو عن عمران بن حصين عن النبي صلى الله عليه وسلم وقد رواه مسلم بن زنجويه عن أبي رجا عن عمران ولم يرفعه ؟ حدثنا محمد بن أحمد حدثنا معاوية في موضع آخر قال سمعت يحيى بن معين يقول محمد بن مصعب القرقساني ليس حديثه مثل إسماعيل بن أبي أويس وهذا الحديث يعرف مرفوعا من حديث عمران بن حصين حدثناه محمد بن إسماعيل حدثنا عمر بن سهل المازني حدثنا بكر بن بكار عن عبد الله بن لهيعة عن أبي رجا عن عمران بن حصين أن النبي صلى الله عليه وسلم نهى عن بيع السلاح في الفتنة ؟ وحدثنا علي بن عبد العزيز حدثنا عبد الغفار بن عبد الله بن الحداد حدثنا العلاء عن بكر بن سنان عن عبد السلام بن شريح عن أبي رجا عن عمران بن حصين عن النبي صلى الله عليه وسلم مثله والصحيح عن أبي رجا

محمد بن مسلمة الأنصاري عن أبي سعيد وأبي هريرة في ساعة الجمعة

حدثنا آدم بن موسى قال سمعت البخاري قال محمد بن مسلمة الأنصاري عن أبي سعيد وأبي هريرة في ساعة الجمعة لا يتابع عليه وفيه نظر الحديث حدثنا إسحاق بن إبراهيم عن عبد الرزاق عن ابن جريج قال أخبرني العباس بن محمد بن مسلمة الأنصاري عن أبيه عن أبي سعيد وأبي هريرة أن النبي صلى الله عليه وسلم قال إن في يوم الجمعة لساعة لا يوافقها عبد مسلم يسأل الله خيرا إلا أعطاه إياه وهي بعد العصر ؟ والرواية في فضل الساعة التي في يوم الجمعة ثابتة عن النبي صلى الله عليه وسلم من غير هذا الوجه وأما بعد العصر فالرواية فيها ليست

محمد بن منير الصغاني أبو سعد خراساني

حدثنا علي بن حجر حدثنا عباس قال سمعت يحيى قال أبو سعد الصاغاني كان جهميا وكان مكفوفا وليس هو بشيء كان من الشيعة ؟ حدثنا أبو داود قال البخاري محمد بن منير أبو سعد الصاغاني ؟ حدثنا أبو جعفر البندار حدثنا أبو سعد الصاغاني حدثنا أحمد بن منيع حدثنا أبو سعد الصاغاني حدثنا أبو جعفر البندار

حدثنا أحمد حدثنا محمد حدثنا الوليد حدثنا مالك بن أنس عن نافع عن عمر عن النبي صلى الله عليه وسلم مثله وهذا أيضا من غير هذا الوجه بإسناد جيد

محمد بن معاذ بن قدر في حديثه وهم

حدثنا أبو محمد حدثنا محمد بن عباد حدثنا المزاحم بن العوام عن الأوزاعي عن الزهري عن سعيد بن المسيب عن أبي هريرة قال قال رسول الله صلى الله عليه وسلم الإيمان نكاح والتوحيد نكاح والقدر نكاح والتوحيد فمن وحد الله وكذب بالقدر فإن تحريمه بالقدر نقض للتوحيد

محمد بن زياد عن [illegible] مجهول

حدثنا أبو بكر بن أبي شيبة حدثنا محمد بن عمر بن محمد حدثنا إبراهيم بن [illegible] الأسلمي حدثنا عبد الله بن عبد الرحمن بن [illegible] عن أبيه عن أبي هريرة قال قال رسول الله صلى الله عليه وسلم [illegible] الإيمان بضع وستون شعبة من الكفر بضعف بالإيمان [illegible] الفضائل عزائم [illegible] الله عليه وسلم [illegible] عاضا بيده من الدنيا عقرب [illegible] وهذا الحديث [illegible] سمعت البخاري قال يحيى بن معين [illegible] في إسناده

حدثنا [illegible] حدثنا محمد بن يزيد بن سنان حدثنا [illegible] عن أبيه عن جده أن صبيا قرأ ما جعلني سوال [illegible] صلى الله عليه وسلم بيني وبين العدو وقط ما كنت الإمام أو عن يمينه أو عن يساره ولا يتابع عليه

محمد بن زياد

حدثنا آدم قال سمعت البخاري قال الحسين بن محمد بن زياد روى عنه إسماعيل بن أبي رافع [illegible] وهذا الحديث حدثناه محمد بن [illegible] حدثنا إسماعيل بن أبي رافع [illegible] عن محمد بن زياد [illegible] عن أبي هريرة حدثنا رسول الله صلى الله عليه وسلم [illegible] إسماعيل وذكر الحديث بطوله وقد روي من قصة الصور أحاديث من غير هذا [illegible] والقاسم مجهول وليس يصح هذا الحديث

محمد بن يوسف المسمعي يضر إسناده مجهول

حدثناه إبراهيم بن يوسف حدثنا [illegible] حدثنا محمد بن يوسف [illegible] حدثنا [illegible] قال حدثنا [illegible] عن أبيه عن عمر بن الخطاب قال لما قدم رسول الله صلى الله عليه وسلم المدينة [illegible] وداع [illegible] محمد الله [illegible] عبد الرحمن [illegible] والمهاجرين الأولين [illegible] فإذا [illegible] عليه [illegible] عن عبد الله بن عباس [illegible] رسول الله صلى الله عليه وسلم [illegible] فقال [illegible] الحديث [illegible] حدثنا [illegible] عن أبيه [illegible] الحديث [illegible] قال العباس [illegible] رسول الله [illegible] الأنصار [illegible] الخلفاء [illegible] أبو بكر [illegible] فإذا [illegible] عليه [illegible] قال [illegible] الموضع [illegible] على رأس النبي صلى الله عليه

يحيى بن عبد الله بن عبد الرحمن

[illegible]

ثم وجد المسجد فقال العباس هذه الخلقة منهم ما أخذ النبي صلى الله عليه وسلم بيد العباس [illegible] عمر هذا الله عز وجل ولقرابته فليس هو قال الليث [illegible] لا يتابع عليها وأما الحديث الآخر [illegible] الوجه بخلاف هذا اللفظ

محمد بن يحيى بن سنان عن مجهول بالنقل وصبر قدره بجوهره وحديثه

غير محفوظ

حدثنا [illegible] بن عبد الله بن عبد الرحمن حدثنا أحمد بن منيع حدثنا محمد بن يحيى بن سنان المدني حدثنا عبد الله بن مسعود قال حدثني حسين بن عبد الله بن ضمرة عن أبيه عن جده أن رسول الله صلى الله عليه وسلم [illegible] الحج المعاصي فإنها أفضل الحج وحافظ على الصلوات فإنها أفضل الجهاد [illegible] يتابع عليه

محمد بن [illegible] بن سلم

حدثنا [illegible] حدثنا [illegible] الخاتمي قال أحمد بن علي بن [illegible] الزاهد [illegible] الحديث [illegible] حدثنا [illegible] على [illegible] حدثنا [illegible] عن أبي سلمة [illegible] قال [illegible] رجلا من المسلمين مع النبي صلى الله عليه وسلم [illegible] بعد سنة [illegible] وقال [illegible] عن محمد [illegible] عن أبي سلمة [illegible] وقال الحديث [illegible] عن سبيعة الأسلمية [illegible] وقال [illegible] عن أبي هريرة [illegible] عن زيد بن أسلم عن أبيه عن عبد الله بن عمر وأبو [illegible] عن أبي سلمة عن أبيه [illegible] عن أبي سلمة [illegible] عن عبد الله بن عمر وأبو [illegible] عن ابن جريج وهشام بن عروة [illegible] عن أبيه قال سمعت [illegible] حدثنا عبد الله قال أبي مسلم [illegible] قال سمعت البخاري يقول [illegible] عن ابن جريج وهشام بن عروة [illegible] الحديث [illegible] قال البخاري [illegible] عبد الحميد حدثنا الفضيل عن مسلم بن خالد الزنجي عن إسماعيل عن نافع عن عمر قال قال رسول الله صلى الله عليه وسلم المحرم لا ينكح ولا ينكح [illegible] قال اليمن قال أبو جعفر هذا حديث منكر وهذا رجل ضعيف يعني الزنجي حدثنا بشر بن موسى حدثنا الحميدي حدثنا سفيان حدثنا أيوب بن موسى قال أخبرني نافع عن عمر أنه قال لا ينكح المحرم ولا يخطب قال الحميدي ثم قال سفيان بعد ذلك لا أدري لا ينكح [illegible] حديث ابن عمر قوله فليس فيه شك حدثنا بشر حدثنا الحميدي حدثنا سفيان حدثنا أيوب عن نافع عن ابن عمر أنه قال لا ينكح المحرم ولا يخطب حدثنا قتيبة حدثنا سفيان [illegible] ابن عمر قال [illegible] ينكح أو يخطب على رسول الله وهو محرم [illegible] حدثنا [illegible] عبد الملك الدمار حدثنا [illegible] ابن عمر كان يقول [illegible] ولا يخطب [illegible] حدثنا [illegible] حدثنا عبد الله [illegible] من مطر ويعلى بن حكيم عن نافع عن ابن عمر أنه قال لا ينكح المحرم ولا ينكح وهذه الأحاديث [illegible] عن مسلم بن خالد حدثنا أحمد بن الفضل البغدادي حدثنا [illegible] البزاز حدثنا بشر بن الحرث يقول [illegible] الزنجي بن خالد وهو أحمد وأنبل يحرك رأسه بعض [illegible] مسلم بن عبد الله عن مجهول بالنقل حديثه

حدثنا قتيبة ومحمد بن رمح قالا حدثنا الليث بن سعد عن مسلم بن أبي مسلم عن عبد الله بن رافع عن أبي هريرة عن النبي صلى الله عليه وسلم
قال إن الله خلق خلقا بيده وكتب بيده على نفسه فهو عنده فوق العرش إن رحمتي تغلب غضبي وفي رواية فهو يغلب غضبي
ثم عليهم الذين يقتلهم الليل المظلم وهم فيها فوق العرش والرواية في هذا الباب ليس هم

مسلم بن عمرو أبو مرثد الحضرمي

حدثنا قتيبة حدثنا الليث عن مسلم بن عمرو أبو مرثد الحضرمي عن النعمان بن بشير قال سمعت جابر بن عبد الله
والنعمان بن بشير يقولان سمعنا رسول الله صلى الله عليه وسلم يقول هذا الحديث حدثنا إسحاق بن إبراهيم عن عبد الرزاق عن الثوري عن جابر عن أبي مرثد عن النعمان بن بشير
أن رسول الله صلى الله عليه وسلم قال لا تركبوا الخيل ولا تلبسوها الديباج والإستبرق ولا تشربوا في آنية الذهب والفضة ولا تأكلوا في صحافها فإنها لهم في الدنيا ولنا في الآخرة

مسلم بن مخشي أبو عبد الله الصدفي الملائي الأعور

حدثنا عبد الله بن أحمد حدثنا أبي حدثنا وكيع حدثنا أبي عن مسلم الأعور كان وكيع لا يتهمه على عمد حدثنا محمد بن عيسى حدثنا
[illegible] حدثنا علي قال سمعت يحيى يقول قال لي حفص بن غياث حدثنا يوما مسلم الأعور حديثا عن إبراهيم فقلت لإبراهيم
[illegible] قال عن علقمة فقلت علقمة عن من قال عن عبد الله فقلت عبد الله عن من قال عن عائشة فقال الله عليه وسلم
حدثنا عبد الله قال سمعت أبي يقول كان وكيع إذا حدثنا عن مسلم الأعور يقول سفر عن حروف ما قال سفيان
عن مجاهد والسدي مجاهد فإنا لم نتهمه قال إنه يجيء بالمعضلات حدثنا عبد الله بن أحمد عن علي بن المديني قال مسلم
الأعور [illegible] ذكر أن يحيى أنه كان [illegible] الحديث يقول نعموا وقالوا حدثنا محمد بن عيسى حدثنا عمرو بن علي
[illegible] عبد الرحمن الأحول عن مسلم الأعور وهو مسلم أبو عبد الله وكان الشعبي وسفيان عنه وهو مذكر
الحديث حدثنا محمد بن زكريا البلخي حدثنا جعفر بن المسور قال ما سمعت يحيى وعبد الرحمن ذكرا مسلم الأعور للأمر
[illegible] حدثنا عبد الله قال سألت أبي عن مسلم الأعور فقال ضعيف الحديث لا يكتب حديثه حدثنا عبد الله
قال قيل لأبي وأنا أسمع مسلم الأعور فقال هو دون هو لا يعتد دون عكاب التائب وليث وهو ليس بشيء وشوذب أحب إلي
حدثنا أحمد حدثنا معاوية بن صالح قال سمعت يحيى يقول مسلم الملائي الأعور كوفي ليس بشيء حدثنا آدم قال
سمعت البخاري قال مسلم بن مخشي أبو عبد الله الصدفي تكلموا فيه

موسى بن أيوب الغافقي

حدثنا محمد بن عثمان قال سمعت يحيى يسأل عن موسى بن أيوب الغافقي فقال ينكر عليه ما قدم من مكة ما رفعه وهو حديث
ما حدثناه محمد بن إسماعيل حدثنا المقدمي حدثنا موسى بن أيوب الغافقي قال أخبرني عمي إياس أنه سمع عليا يقول كان رسول الله
يقول إذا قام رسول الله صلى الله عليه وسلم من الليل يتهجد يقول وعائشة معترضة بينه وبين القبلة والمتن معروف
باستناد جيد من غير هذا الوجه

موسى بن جعفر الأنصاري مجهول بالنقل لا يتابع على حديثه والأصح إسناده

حدثنا أحمد بن عبد الله بن يزيد الصنعاني حدثنا هشام بن أبي عبد الله حدثنا موسى بن جعفر الأنصاري عن عمه عن أبي بكر
بن عبد الرحمن بن الحارث بن هشام عن أبي سلمة عن أبي هريرة قال دخل رسول الله صلى الله عليه وسلم جارية إلى قبة عليها بيت حسن
[illegible] وجدتها معه فعاتبته في ذلك فقال لتخبرني رسول الله فإني [illegible] من بين نسائك وبين فقال [illegible]
[illegible] أمتها [illegible] ألا أبشرك [illegible] إن أنت وأم [illegible] رسول الله [illegible]
[illegible] وعليه من بعد أبي بكر أبو بكر [illegible] أكتم هذا الحديث [illegible]

موسى بن جعفر أبو جعفر الجعفري حديثه منكر

حدثنا محمد بن عثمان العبسي حدثنا أبو إسماعيل حدثنا أبو إسماعيل
بن جعفر بن إبراهيم بن محمد بن علي بن عبد الله بن جعفر بن أبي طالب قال سمعت موسى بن جعفر بن محمد بن علي بن الحسين بن علي بن أبي طالب قال سمعت عبد الله بن جعفر
سمعت من رسول الله صلى الله عليه وسلم كلمة ما أحب أن لي بها حمر النعم سمعته يقول لعلي بن أبي طالب أنت أشبه بي خلقا وخلقا وأما أنت يا عبد الله فأشبه خلق الله بأبيك وهذا يرويه جعفر بن محمد بن علي بن الحسين بن علي بن أبي طالب

موسى بن جعفر بن محمد بن علي بن الحسين بن علي بن أبي طالب العلوي

حدثناه علي بن عبد العزيز حدثنا عبد الله بن صالح حدثني علي بن موسى بن جعفر بن محمد بن علي بن الحسين بن علي بن أبي طالب قال حدثني
أبي عن جعفر بن محمد بن علي بن الحسين بن علي عن علي بن أبي طالب رضي الله عنه قال رأيت رسول الله صلى الله عليه وسلم الإيمان قرار
بالقلب وإقرار باللسان وعمل بالأركان ولا يتابع عليه إلا من جهة ثقاته

موسى بن دينار المكي

حدثنا محمد بن عيسى حدثنا عمرو بن علي قال سمعت يحيى يقول كنا عند شيخ من أهل مكة أنا وحفص بن غياث وأبو شيخ [illegible]
فكتب عنه فجعل حفص يضع له الحديث فيقول حدثتك عائشة بنت طلحة عن عائشة [illegible] فيقول حدثتك عائشة بنت
طلحة عن عائشة بكذا وكذا ويقول وحدثك القاسم بن محمد عن عائشة بمثله ويقول حدثك سعيد بن جبير عن ابن عباس بمثله
فلما قام ضرب جعفر بيده إلى لوح جانبه فجعل ما فيه قال فقال له حفص أو أكثر هذا يكذب
قيل ليحيى من الحمل عليه فقال لا يشبه قلت له يوما يا أبا سعيد لعل عند هذا الشيخ شيئا قال أبو حفص
ما رأيت أحدا يذكر عن هذا الشيخ إلا رجلين ابن نمير ويوسف الشعبي حدثنا محمد بن عيسى حدثنا عمرو بن علي
يحيى يقول دخلت على موسى بن دينار المكي أنا وحفص بن غياث فجعلت أتيده على الأرض فجبنا فاتبعنا أبو شيخ
فجعلت أتيده أقوم فلا يقبل

موسى بن دهقان

حدثنا محمد بن عيسى حدثنا عباس بن محمد قال سمعت يحيى
يقول موسى بن دهقان ليس بشيء حدثنا محمد بن أحمد حدثنا معاوية بن صالح قال سمعت يحيى بن سعيد ذكر موسى بن دهقان ضعيف
الحديث حدثنا محمد بن عثمان حدثنا صالح حدثنا علي قال سمعت يحيى بن سعيد ذكر موسى بن دهقان [illegible]

موسى بن كثير

حدثنا يحيى بن عثمان حدثنا نعيم بن حماد حدثنا أبو بكر بن عياش قال قدمت أنا وموسى بن كثير
وصليت على جنازته وكان يقول في تلك الأحاديث التي يرويها عن علي إن الأئمة حدثنا محمد بن عثمان حدثنا
نعيم حدثنا أبو بكر بن عياش قال أتيت موسى بن كثير وصليت على جنازته وكان يقول في هذه الأحاديث التي يرويها
مثل قتيبة الثاني وغيره إنما الأئمة حدثنا محمد بن عثمان قال سمعت يحيى بن معين وذكر موسى بن كثير الكندي فقال
فقال كان ضعيفا جدا حدثنا محمد بن أيوب حدثنا يحيى بن سليمان قال حدثنا عبد الله بن [illegible]
فقال كنا عند الأعمش [illegible] وهو مغضب فقال [illegible] موسى بن كثير [illegible] عن عباية عن علي [illegible]
أنا قتيبة الثاني حدثنا إسحاق بن يحيى الدهقان حدثنا إسماعيل بن [illegible] حدثنا [illegible] وكان [illegible]
عن موسى بن كثير عن عباية الأسدي قال سمعت عليا [illegible] قتيبة الثاني هذا [illegible] وهذا [illegible]
موسى يقرأ أهل الشام وكان يحدث بهذا فتعجب به ويشنعه به قال [illegible] وقد حدث [illegible]
[illegible] رضي الله عنه [illegible] الله لأقتلن ثم أنفاس ثم [illegible] القتلة [illegible]
[illegible] موسى [illegible] بها [illegible]

موسى بن عبد الله بن حسن بن حسن بن علي بن أبي طالب

حدثنا [illegible] قال سمعت [illegible] موسى بن عبد الله بن الحسن بن علي بن أبي طالب [illegible] فقال [illegible] عبد الله

قال الحافظ وهو كلام وهذا الحديث حدثناه محمد بن بشر العبدي حدثنا ابن محسن الزهري أبو الأزهر حدثنا
مروان بن محمد حدثنا موسى بن عبد الله بن الحسن قال حدثني أبي قال سألت سالم بن عبد الله عن قول نافع عن ابن عمر رضي الله عنه
في إتيان المرأة في دبرها فقال كذب ولكن قال ثم سألت عبد الله بن عبد الله بن عمر فقال ليس ما قال نافع لم يقل كذب
قال ثم سألت عبد الله بن عبد الله بن عبيد بن عمير بن الخطاب فقال ليس ما قال

موسى بن عبيدة عن الحكم منكر الحديث

حدثنا ابن عيينة حدثنا عباس قال سمعت يحيى قال موسى بن عبيدة عن الحكم ليس بشيء وفي حديثه ما حدثناه أبو هريرة
حدثنا علي بن حماد البزاز حدثنا أبو الوليد حدثنا موسى بن عبيدة عن الحكم عن عبيد بن رفاعة عن عبد الله بن مسعود
قال قال رسول الله صلى الله عليه وسلم إن الله عز وجل يقول يوم القيامة لملائكته لغير الله عز وجل يوم القيامة ملجأ ولا مأوى وهذا
يروى من غير هذا الوجه بإسناد صالح

موسى بن عبيدة بن نشيط أبو عبد العزيز الربذي

حدثنا محمد بن بشار حدثنا عمرو بن علي قال ذكره يحيى حديث موسى بن عبيدة عن عمر بن الحكم سمع سعدا يحدث عن النبي صلى
الله عليه وسلم فرفعوه في مسجد نافع لكن إن كون عمر سمع سعدا ولم يتبين موسى بن عبيدة حدثنا ابن عيينة حدثنا صالح بن
[illegible] تلك الأيام قال نعم ثم قال يحيى كان عكرمة فلم يأته قال يحيى كان معي
[illegible] عن سالم بن ثم ذكر يحيى عن سفيان عن ثلاثة أشياء أنا سمعناها
[illegible] شعرنا فقال أبو أحمد فقلت ليحيى حدثنا بها قال وقال الحسن عن شريك العجب الذي منه
أبو أحمد قال قال أبو زرعة وهو يزيد على حديث موسى بن عبيدة حدثنا عبد الله بن محمد بن عمرو بن
حدثنا الزهري بن يعقوب قال سمعت أبي يقول الحمل الذي رواه عن موسى بن عبيدة قيل يا أبا عبد الله الحمل قال عندي قلت فإن
سفيان بن عيينة عن موسى بن عبيدة وموسى عن شعبة عنه يقول أبو عبد العزيز الربذي قال أبو زرعة شعبة ما بان لغيره ما تركه
حدثنا الحسن بن داود حدثنا ابن محسن قال قلت لأبي عبد الله تعرف عن عائشة عن النبي صلى الله عليه وسلم
[illegible] قال لا أعرفه قلت موسى بن عبيدة فقبض يده ثم قال موسى بن عبيدة جعل عليه وقال ليس
حدثنا عبد الله بن جعفر حدثنا عن عبد الله بن دينار كأنه ليس عبد الله بن دينار ذلك وعن إبراهيم
التيمي قال سمعت أبي حنبل يقول ما يحل أن يروى عنه قلت من يا أبا عبد الله قال موسى بن عبيدة الربذي
حدثنا ابن عيينة حدثنا أحمد بن الحسن الترمذي قال سمعت أحمد بن حنبل يقول لا تكتب الربذة موسى بن عبيدة وإسحاق
بن فروة وجويبر وعبد الرحمن بن زياد حدثنا محمد بن عيينة حدثنا إبراهيم بن سعيد قال سمعت علي بن عبد الله المديني
يقول موسى بن عبيدة الربذي ضعيف يحدث بأحاديث مناكير توفي بالمدينة سنة ثلاث وخمسين ومائة حدثنا
ابن عيينة حدثنا عباس قال سمعت يحيى يقول موسى بن عبيدة لا يكتب حديثه حدثنا حدثنا معاوية قال سمعت
يحيى يقول موسى بن عبيدة الربذي ضعيف وحدثني جعفر بن أحمد حدثنا محمد بن أحمد بن كتاب أبي الوليد [illegible]
[illegible] موسى بن عبيدة ضعيف يكتب من حديثه الرقائق حدثني عبد الله بن محمد بن ناجية قال قلت محمد
[illegible] حدثنا [illegible] سعيد المقبري عن أبي هريرة عن النبي صلى الله عليه وسلم قصة الفيء بطوله ولكن لم أخرج عن موسى بن عبيدة

ولا أحدث عنه ولقد كتبت عن يحيى عن قوم ودعت أن كتبت عن غيرهم من الثقات عن موسى بن عبيدة وعبد الله
بن زيد المقري وغيرهم وفي حديثه ما حدثناه محمد بن يحيى حدثنا عبيد الله بن موسى بن عبيدة عن عبد الله
بن دينار عن ابن عمر قال نهى رسول الله صلى الله عليه وسلم عن الكالئ بالكالئ حدثنا حدثنا عبيد الله قال أخبرني
موسى بن عبيدة عن عبد الله بن دينار عن ابن عمر قال نهى رسول الله صلى الله عليه وسلم عن الجزاف بالطعام قبل أن يستوفى حدثنا محمد
حدثنا عبيد الله أنا موسى عن عبد الله بن دينار عن ابن عمر قال قال رسول الله صلى الله عليه وسلم إذا أشبت أمر المطيتين
وخرمتم أنفا المنوك لبنا فارتووا وشاء شرارها على خيارها وكلما أتابع عليه الحديث فيما صح عنه

موسى بن شيبة حدث عنه معمر

حدثنا عبد الله بن أحمد قال سألت أبي عن موسى بن شيبة فقال
روى عنه معمر أحاديث مناكير وفي حديثه ما حدثناه أبو خيثمة محمد بن الحسن بن عبد الأعلى قال أنا عبد الرزاق
أنا معمر عن موسى بن شيبة أن النبي صلى الله عليه وسلم أبطل شهادة رجل في كذبة فقال معمر أراه مالك الكذبة أكذب
على الله عز وجل أم كذب على رسول الله صلى الله عليه وسلم أيعرف الله

موسى بن مطير كوفي

حدثنا ابن عيينة حدثنا عباس قال سمعت يحيى قال موسى بن مطير كذاب حدثنا [illegible]
بن عبد الرحمن بن الحكم بن بشير بن سلمان عن موسى بن مطير فقال الضعيف يترك الناس حديثه وفي حديثه ما حدثناه
محمد بن إسماعيل حدثنا خلف بن تميم حدثنا موسى بن مطير عن أبيه عن أبي هريرة قال قال رسول الله صلى الله عليه وسلم
رجلين من مدينة [illegible] رجلا وجدا الرب فقال له وقال يجدا فيه غيشا وترعا فيه عشر سنين وتحشر
[illegible] الشاء ولا يعلمان فيقول أحدهما لصاحبه ما عهدك بالناس فيقولون كهيئة [illegible]
فإذا انتهيا إلى أول أثر ذلك فيجدان الإبل والغنم فيقطعه ليس فيها أحد يحبر وفيها الشيء فيقولان [illegible]
[illegible] أهله وغنمه حتى يرد المدينة فيجدان شقوق السعف والعرش مرفوعة قد ذهب أهلها فيقولان [illegible]
صلى الله عليه وسلم فيأتيان مسجد رسول الله صلى الله عليه وسلم فيجدان الثعالب تخرج فيه فيقولان [illegible]
فإذا انتهيا إلى مقبض المنبر فلا يجدان أحدا ومعهما غنمهما [illegible] فيقولان [illegible]
[illegible] وجوه الغنم ليعرفانها عنهما فلا تعرف فيبعث إليهما ملكان فيبعثهما إلى الشام [illegible]
[illegible] هذه الأمة وآخرها حشرا لا يعرف إلا به

موسى بن رافع أبو شهاب الكندي كوفي

حدثنا محمد بن عيينة حدثنا قيس بن الربيع حدثنا علي بن أحمد حدثنا علي قال [illegible] عن موسى بن رافع فقال [illegible]

موسى بن قيس الحضرمي كوفي يلقب عصفورا

من أهل [illegible] من الأزد
حدثنا الحسن بن خالد البصري حدثنا عبد الوهاب بن [illegible] حدثنا عبد الله بن موسى بن [illegible]
قال قال لي مستقبل القبلة أيها أحب إليك موليا أو على [illegible] قال لا أجوز أن يدخل [illegible]
وفي حديثه ما حدثناه علي بن عبد العزيز حدثنا أبو نعيم حدثنا موسى بن قيس الحضرمي قال سمعت جرير بن عبد الله
وكان أهل الدار في أبي الهيثم وشهد مع علي الجمل وصفين فبرق له [illegible] رضوان الله عليهما
فقال النبي صلى الله عليه وسلم هو [illegible] السنة [illegible] أبو بكر الرقي قال أبو بكر أحمد بن [illegible]
حدثنا أبو بلال الأشعري حدثنا قيس بن الربيع عن موسى بن قيس [illegible] رسول الله صلى الله عليه وسلم

قال محمد بن عبد الله عنها قال لقد رأيت رجلا غير دحلان ح حدثنا محمد بن إسماعيل قال حدثنا إبراهيم قال حدثنا موسى بن قيس
الحضرمي عن سلمة بن كهيل عن عياض بن عياض عن أبي الكنود قال سمعت أم سلمة تقول على المنبر وهي تقول على الحق ومن تبعه فهو على
الحق ومن تركه ترك الحق عهدا معهودا قبل يومه هذا ح حدثنا عبد الله بن محمد قال حدثنا خلاد بن يحيى
قال حدثنا موسى بن قيس بن رباح عن أبي سلمة بن عبد الرحمن قال سمعت معوية رضي الله عنه يقول أدخله الله عز وجل الجنة
إلا على رأس الأعلى ومن عثمان رضي الله عنه هذه الأحاديث من أحسن ما يروى عن عثمان وهو صحيح بلا حاجة حتى يؤاخذ

موسى بن القسم الثقفي كوفي حدثنا أبو نعيم قال سمعت النخاس قال موسى بن القسم الثقفي أبناء عليه ح وهذا الحديث
حدثنا أحمد بن القسم وأحمد بن داود قالا حدثنا عبد الله بن أبي نجيح قال حدثنا علي بن هاشم قال حدثني أبي عن موسى بن سالم
الجزري عن القاسم بن محمد عن عائشة قالت كنت أخرج مع رسول الله صلى الله عليه وسلم في مغازيه فأداوي الجرحى وأقوم على
المرضى حتى أخرج حتى بعدة خرجت معه فلما رأيت عائشة واقفة دخلني شيء من الشك فأتيتها فقلت هل سمعت
من رسول الله صلى الله عليه وسلم فضيلة فتروى علي فقالت نعم دخل علي رسول الله صلى الله عليه وسلم وهو مغضب
وأنا مضطجعة عليه جرد قطيفة فجلس بينه فقالت له عائشة أما وضعت مكانا هو أوسع لك من هذا فقال النبي
صلى الله عليه وسلم يا عائشة دعي أخرجي أول الناس إسلاما وآخر الناس عهدا عند الموت وأول الناس لقيا يوم القيامة ح
حدثنا أبي ح **موسى بن إبراهيم المروزي منكر الحديث** وحديثه ما حدثناه أحمد بن محمد بن سليمان
قال حدثنا عبد الله بن عبيد الله قال حدثنا موسى بن إبراهيم بن كثير المروزي قال حدثنا ليث بن سعد عن قيس
بن الحجاج عن حنش عن ابن عباس قال النبي صلى الله عليه وسلم دعا لفاطمة بنت أسد بالرزق ح حديث باطل لا أصل له ح

موسى بن كثير أبو الصباح كوفي حدثنا محمد بن إسماعيل قال حدثنا الكسر بن عرفة قال حدثنا أبو نعيم قال حدثنا أبو عبد الله
الشيباني قال كنا جلوسا مع أبي جعفر فاختصم هو وموسى بن كثير طويلا فقال أبو جعفر هل رأيت موسى بن كثير أبو الصباح ح
حدثنا أبو علي قال حدثنا محمد بن حميد قال سمعت جرير بن عبد الحميد كان موسى بن كثير أبو الصباح ح حدثنا
محمد بن عبد الله قال حدثنا عبد الله قال سمعت أبي قال موسى بن كثير كان ح ح **موسى بن مسعود أبو حذيفة بصري**
قال سمعت أبي قال سمعت أبا حذيفة وذكر قبيصة وأبا حذيفة فقال قبيصة أثبت منه حدثنا محمد بن بشار قال حدثنا أبو حذيفة
قال حدثنا سفيان قال حدثنا عبد الله بن أبي نجيح عن أبي حذيفة ليس هو سفيان الثوري الذي هو يحدث عن الناس ح **موسى بن محمد بن إبراهيم**
التيمي عن أبيه عن عائشة ولا يتابع ح حدثنا محمد بن إسماعيل قال حدثنا عبد الله بن عمر الواقفي قال حدثنا موسى بن محمد بن إبراهيم
قال سمعت أبي يحدث عن أبيه قال قال رسول الله صلى الله عليه وسلم استقيموا ولن تحصوا واعلموا أن أفضل
أعمالكم الصلاة ولن يحافظ على الوضوء إلا مؤمن ح هذا يعرف من غير هذا الوجه بإسناد صحيح موقوفا على النبي صلى الله عليه وسلم

موسى بن إبراهيم التيمي عن أبيه عن أم كلثوم بنت أبي بكر لا يتابع على حديثه ولا يعرف إلا به
حدثنا أبو نعيم قال سمعت النخاس قال حدثنا موسى بن محمد بن إبراهيم عن أبيه عن أم كلثوم منكر الحديث وحديثه ما حدثناه محمد بن إسماعيل
قال حدثنا محمد بن عبد الله الأنصاري قال حدثنا عفان بن خالد قال حدثنا موسى بن محمد بن إبراهيم قال حدثني أبي عن أم كلثوم بنت أبي بكر
قالت كان رسول الله صلى الله عليه وسلم إذا نفضت شعره على باب البيت وقد أقيموا على الباب مشيا ح حدثنا
قال سمعت خيرا يقول موسى بن محمد بن إبراهيم ضعيف

حدثنا محمد قال حدثنا معوية قال سمعت يحيى قال موسى بن محمد بن إبراهيم الحرث التيمي حديثه ليس بشيء ح **موسى بن محمد بن عطاء الطائفي**
أبو الغافر من يحدث عن الثقات بالأباطيل والموضوعات من حديثه ما حدثناه عبد الرحمن بن معوية العتبي قال حدثنا
موسى بن محمد قال حدثنا مالك عن الأعرج عن أبي هريرة أن النبي صلى الله عليه وسلم قال والذي نفسي بيده لو أن موسى
كان حيا ما وسعه إلا اتباعي ح حدثنا أبو الأزهر قال حدثنا النضر بن شميل قال حدثنا مجالد عن الشعبي قال قال النبي صلى الله عليه وسلم
موسى بن محمد قال حدثنا مالك عن نافع عن ابن عمر في قوله عز وجل وإذا طلقتم النساء فبلغن أجلهن قال يعني بالتسريح ليس لها
أصل من وجه يصح ح **موسى بن هلال العبدي سكن الكوفة عن عبيد الله بن عمر ويقال حديثه ولا يتابع عليه**
حدثنا محمد بن عبد الله الحضرمي قال حدثنا جعفر بن محمد البزوري قال حدثنا موسى بن هلال العبدي عن عبيد الله بن عمر عن نافع عن ابن عمر
قال قال رسول الله صلى الله عليه وسلم من أراد أن يقرأ القرآن غضا فليقرأ على قراءة ابن أم عبد ح الرواية في هذا الباب فيها لين ح **موسى بن يسار**
أراه سواء كان في القدر بصري حدثنا زكريا بن يحيى قال حدثنا أبو الأشعث قال سمعت يحيى بن سعيد عن موسى بن يسار
شيئا قط وقد كان حدث عنه فيما كان ثم ترك بآخره ح حدثنا محمد بن البرقي قال حدثنا المفضل بن غسان الغلابي
قال حدثنا أبو عاصم عن يحيى بن سعيد قال أصحاب داود بن أبي هند وموسى بن يسار الاسوار خمسين سنة وبينهما خلاف شديد
لم يجر بينهما كلمة فجرى ذكر أبو علي الشيباني قال قال موسى بن يسار الاسوار أن أصحاب رسول الله صلى الله عليه وسلم كانوا الغزاة
جفاة فجينا نحن أبناء فاتر فخصمنا هذا الرجل ح حدثنا حسين بن إسحاق الدقيقي قال حدثنا أمية بن بسطام قال حدثنا
المعتمر قال كنت عند عوف الأعرابي فقال يا معتمر مر بنا إلى موسى الاسوار فإنه يزعم أن ابنه قتل بغير أجله ويزعم
عن الحسن أن المقتول يقتل بغير أجله قال فذهبت معه إليه قال فقال ويحك أو ويلك تزعم أن المقتول يقتل بغير أجله
تروي عن الحسن وأنا أهون أجاسته له منك قال فأتاه حدثني عبد الواحد بن زيد قال يا معتمر مر بنا إلى عبد الواحد
قال وافترقنا يومنا قال فجئت إلى الليل قلت كان من القصة كذا وذهبت مع عوف الأعرابي إلى موسى الاسوار فزعم أن ابنه
قال يا أبا الذيال عوف فإنه رجل صدق فإذا هب معه إلى عبد الواحد قال فجئت فذهبت معه إلى عبد الواحد فأتيناه
أو ويحك لم تكذب على الحسن تزعم أن المقتول يقتل بغير أجله تروي عن الحسن وأنا أهون أجاسته منك قال فما
قمنا حتى علمنا أنه كذب على الحسن ح **مالك بن مالك ضيف مستور وقد كوفي** حدثنا محمد بن عبد الله الحضرمي
سمعت النخاس قال مالك بن مالك ضيف مستور لم يعرف إلا بهذا ولم يتابع عليه حدثنا محمد بن عبد الله الحضرمي
قال حدثنا خراش بن مرة قال حدثنا الأشجع وأبو يعلى قال حدثنا سفين عن أبي إسحق عن مالك بن مالك عن أبيه
أنه قال قلت يا رسول الله إن ليس لي خدم ونساؤك الآوازكان يخرجن إلى الحدائق فأكون أنا الذي أخدمهن
ولا يتابع عليه ح **مالك بن سليمان النهشلي بصري ثابت وغيره يروي عنه أبو داود**
حدثنا محمد بن داود قال حدثنا عبد الملك بن بشير الشامي قال حدثنا ابن سليمان النهشلي قال حدثنا ثابت عن أنس بن مالك
قال مر رسول الله صلى الله عليه وسلم على رجل يحتجم وشهر رمضان فقال أفطر الحاجم والمحجوم ح ليس من حديثه نظر
أصل والمتن ثابت عن النبي صلى الله عليه وسلم من غير هذا الوجه ح **مالك بن قيس الهدوي من حديثه نظر**
حدثنا أبو موسى المخرمي قال حدثنا مالك بن سليمان الهدوي قال حدثنا أسرائيل عن أبي إسحق عن أبي عبيدة بن عبد الله بن مسعود
قال تزوج النبي صلى الله عليه وسلم عائشة وهي بنت ست وبنى بها وهي بنت تسع ومات عنها وهي بنت ثمان عشرة حدثنا عبد الله
قال حدثنا عبد الله بن نجاح قال حدثنا أسرائيل عن أبي إسحق عن أبي عبيدة قال تزوج النبي صلى الله عليه وسلم وهي بنت ست سنين
ودخل عليها وهي بنت تسع سنين وقبض النبي صلى الله عليه وسلم وهي بنت ثمان عشرة ح وحديث عبد الله بن أبي

مالك بن عمرو بن مالك النكري في حديثه نظر

ومن حديثه ما حدثناه احمد بن محمد بن صدقة
حدثنا احمد بن سلمة بن العلاء بن نوفل ثنا احمد بن مالك بن يحيى ثنا عمرو بن مالك النكري
عن ابي الجوزاء عن ابن عباس عن النبي صلى الله عليه وسلم انه قال ما رأيت شيئا احسن عليا ولا احسن ادبا كابي حسنه
حسنه له ثبت قدمه لا يتابع عليه

مالك بن ابي المومل شيخ من اهل المدينة

حدثني دم
قال سمعت البخاري قال مالك بن ابي المومل شيخ من اهل المدينة روى عنه عبيد الله بن موسى ولا يتابع عليه

مغيرة بن ابي الجرن الكندي

حدثنا ادم قال سمعت البخاري قال مغيرة بن ابي الجرن الكندي كوفي
حدثناه حدثنا الفريابي وهذا الحديث حدثناه علي بن عبد العزيز حدثنا ابو نعيم حدثنا المغيرة بن ابي الجرن
الكندي عن سعيد بن ابي بردة عن ابيه عن جده قال جاء رسول الله صلى الله عليه وسلم ولحن جاوس فقال ما اصبحت
غداة قط اوقد استغفرت الله فيها مائة مرة وقال ثابت وعمرو بن مرة عن ابي بردة عن الاغر المزني عن النبي
صلى الله عليه وسلم نحوه وهذا اولى

مغيرة بن زياد الموصلي عن عطا ونافع

حدثنا محمد بن علي حدثنا عمرو بن علي قال قلت ليحيى بن سعيد حدثنا وكيع حدثنا المغيرة بن زياد عن
عطا عن ابن عباس قال ليس على النساء جمعة ولا وضوء حتى يضع جنبه فانكره وقال انما هذا قول عطا
حدثنا ابن حنبل عن عطا قال ليس عليه وضوء حتى يضع جنبه حدثنا عبد الله قال سمعت
يحيى بن معين يقول المغيرة بن زياد الموصلي ليس به بأس له حديث واحد منكر حدثنا عبد الله قال سمعت
ابي يقول المغيرة بن زياد الموصلي ضعيف الحديث كل حديث رفعه مغيرة فهو منكر ومغيرة بن زياد
[illegible] وهذا [illegible] واعن عطا عن ابن عباس قال في الرجل تمر به الجنازة
[illegible] وهذا [illegible] وعبد الملك عن عطا قوله وهو الا ثبت منه وروى عن عطا
عن عائشة من صلى في يوم ثلاث عشرة ركعة والناس يرونه عن عطا عن عنبسة عن ام حبيبة
[illegible] عن عطا عن عائشة ان النبي صلى الله عليه وسلم كان يقصر الصلوة في السفر ويتم
[illegible] عن عائشة هذا الزور عن عائشة موقوف
[illegible] قالت كانت عائشة تؤتى الصلوة
السفر وتصوم

مغيرة بن موسى التميمي

حدثنا ادم قال سمعت البخاري
مغيرة بن موسى البصري عن ابي عمرو بن العلاء ومنه منكر الحديث ومن حديثه ما حدثناه علي
بن محمد المروزي حدثنا الفضل بن الجراح الخوارزمي حدثنا مغيرة بن موسى حدثنا سوار بن داود
عن محمد بن جحادة عن عمرو بن شعيب عن ابيه عن جده قال قال رسول الله صلى الله عليه وسلم مروا اصبيانكم
بالصلوة في سبع سنين واضربوهم عليها في عشر سنين وفرقوا بينهم في المضاجع وقال وكيع
عن داود بن سوار عن عمرو بن شعيب عن ابيه عن جده عن النبي صلى الله عليه نحوه وقال عبد الله
بن المبارك عن سوار ابي حمزة عن عمرو بن شعيب باسناده نحوه ولم يذكر محمد بن جحادة ولا اصل له
من حديث جحادة والرواية هذا الين

مغيرة بن الاشعث اميرا كان على واسط ولا يتابع على حديثه

حدثنا محمد بن الحسن بن ابي زرعة حدثنا المغيرة بن الاشعث اميرا كان علينا هاهنا عن عطاء بن ابي رباح

عن ابن عباس قال كان رسول الله صلى الله عليه وسلم يواصل الصوم ليلا او ليلتين قال وكان المغيرة اذا حدث
شك وقد تفرد بهذا مغيرة هذا الاسناد باسناد اصح من هذا

المغيرة بن سعيد من كبار الرافضة

ومن نوكى بالرجعة

حدثنا محمد بن موسى بن حماد قال حدثنا المفضل بن غسان الغلابي قال حدثنا عبيد الله بن عبيس الكوفي قال حدثنا
ابو يعقوب الكوفي قال سمعت المغيرة بن سعيد قال قال لي ابو جعفر قلت جعلت فداك كيف اصبحت قال اصبحت
بسول الله خائفا واصبح الناس كلهم بسول الله آمنين وحدثنا علي بن الحسن قال حدثنا محمد بن عبيد بن حساب
وحدثنا عبد الله بن موسى وعبد الله بن احمد بن حنبل قال حدثنا ابراهيم بن الحجاج الشامي قال حدثنا حماد بن زيد عن عوف
قال قال ابراهيم اياكم والمغيرة بن سعيد واياكم عبد الرحيم فانهم كذابين زادا عطا وقد رأيت المغيرة بن سعيد وترك
له عمامة وقد شهد قبل قال حماد وقتله خالد بعد المغيرة وقال وحدثنا محمد بن عبيد وعلي بن عبد العزيز قالا حدثنا
ابو نعيم قال حدثنا حماد بن زيد عن عوف قال سمعت ابراهيم يقول اياكم والمغيرة بن سعيد وابو عبد الرحيم فانهم كذابين
حدثنا موسى بن علي الخيلي قال حدثنا ابراهيم بن عبد الله الكنجدي قال حدثنا عمر بن هشام ابو جعفر الكرماني قال حدثنا
الفضل بن موسى السيناني عن مسعر بن كدام عن الشعبي انه قال المغيرة بن سعيد ما فعل حب علي قال في العظم واللحم والعصب
والعروق فقال له الشعبي اجمعه قبل ان يعلم عليه حدثنا موسى بن علي قال حدثنا ابراهيم بن سعيد الكوهي قال حدثنا شبابة
قال حدثنا عبد الاعلى المتاوز قال سمعت المغيرة بن سعيد الكذاب يقول ان الله يأمرنا بالعدل على بني الكلب
والاحسان فاطمة وابناء فاطمة الفقير الكسير والكثير ويبغض عن الفحشاء والمنكر كان فلان الجبار الناس والمنكر فلان
حدثنا محمد بن ايوب قال حدثنا بكر بن المغيرة قال حدثنا جرير قال حدثنا المغيرة بن سعيد كذابا وكان [illegible]
ابو رامين قال حدثنا بكر بن المغيرة قال حدثنا ابو زهير قال حدثنا الاعمش عن ابي صالح وابي زبيد عن ابي هريرة عن النبي صلى الله عليه وسلم
قال من حدث حديثا او محدثا وذكر الحديث وذكر آخر كلاما لابي هريرة في علي وكلاما لعطاء لابي هريرة قال ابو
محمد الاعمش بهذا الحديث وعنده المغيرة بن سعيد فلما بلغ قول ابي هريرة في علي قال كذب ابو هريرة فلما بلغ قول
ابي هريرة قال صدق علي قال قال الاعمش صدق علي وكذب ابو هريرة لا ولكن غضب هذا فقال وغضب هذا فقال
حدثنا محمد بن عبيس قال حدثنا عباد قال سمعت بكير قال المغيرة بن سعيد على سوء حدثنا محمد بن عبيس قال حدثنا ابراهيم بن سعيد الكوهي
قال حدثنا ابو معوية عن الاعمش قال لقيني المغيرة بن سعيد فلما صار بعيني الباب وقد وثبة فقال من متى في البيت
فقلت ما شاء الله قال ان جاءكم هذه الخيلية ثم قال هو بطن من الزيدية من هذا الفرات فقلت ولما شرب بعيره قال انه
فيه المحاض والكيف قلت من اين تشرب قال من مزبرة رجل من هذه الشيعة يقال له حسن بن الاعمش قلت والله ان تصدق
فقلت اكان علي يحيي الموتى قال ابو والله نفسي بيده لو شئت لحدثتك بما اكلت وما قلت من اين علمت ذلك قال انك من
اهل البيت فسقاني شربة من ماء فما اقرشي الا وقد علمته وكان من الجن الناس فجعل يقول كيف الكهل ابو حاتم
حدثنا محمد بن عبد الله الحضرمي قال حدثنا ابو كريب قال حدثنا ابو معوية عن الاعمش قال اول من سمعت يقول فقد رضي الله عنه
رضي الله عنهما المغيرة بن سعيد المصلوب حدثنا محمد بن [illegible] قال حدثنا مسروق بن المرزبان قال حدثنا ابو معوية قال حدثنا
اول من سمعت يسب ابا بكر وعمر رضي الله عنهما المغيرة بن سعيد حدثنا جعفر بن محمد الفريابي قال حدثنا بشر بن الوليد قال حدثنا
يحيى بن المتوكل ابو عقيل عن كثير بن اسماعيل قال سمعت ابا جعفر يقول ان الله ورسوله من المغيرة بن سعيد وبيان فانه
كذب علينا اهل البيت حدثنا محمد بن ايوب قال حدثنا بكر بن المغيرة قال حدثنا جرير قال قال الاعمش

للمغيرة بن سعيد لقد علي أن يخبر المؤمن قال الله لجاف به لو شاء لأجابا عادا وثمودا وأصحاب الرس وقرونا بين ذلك
كثيرا ٥ حدثنا بشر بن موسى قال حدثنا عبد الله بن صالح العجلي قال حدثنا فضيل بن مرزوق عن عطية بن سعد الكوفي قال دخل
علي المغيرة بن سعيد وأنا شاب وكنت وأنا شاب أشبه برسول الله صلى الله عليه وسلم فذكر من قرابته وشبهه وأمله
فلما رآني ذكر أبا بكر وعمر فلعنهما وسبهما قال فقلت يا عدو الله أعلى تلعن أبا بكر وعمر فقال أحنفقت حنفا قال فقلت له أرأيت قولك
للمغيرة حنفتم حنفا أحنفتم بالكلام أم بغير قال بل حنفتم حنفا ثم نعم لسانه ٥ حدثنا محمد بن إسماعيل حدثنا
إبراهيم بن حمزة حدثنا شبيب قال حدثنا محمد بن عبد الله قال سمعت الشعبي يقول إن المغيرة بن سعيد يأتيني عن من تعرفها الأحاديث
فقال المغيرة عن من تروي عنه أتروي عن فلان فقال الشعبي كان ذاك كذاب قال أفتروي عن فلان قال كان ذاك كذاب
قال أتروي عن الكلبي فقال الشعبي ذاك علامة الغرابة والكذب قال أتروي عن مصعب فقال الشعبي إن شئت حدثتك
برسل أبيه مصعب من مصعب إن رسل أبيه المغيرة بن شعبة شكاه عن عثمان بن عفان رضي الله عنهم قال فذكر مصعب رسول الله
صلى الله عليه وسلم فعزاه وأثنى عليه بما هو أهله ثم ذكر أبا بكر فقال هو أول من جمع المصحف وورث الكلالة
ثم ذكر عمر رضي الله عنه فقال هو أول من دون الدواوين ومقدار ما مصاب رجل الشدة بالبين ثم ذكر عثمان رضي الله عنه
فقال كانت لعثمان قدمة [illegible] يا مغيرة أشكت كانت لعثمان قدمة فقال له مصعب دعوني
ما جئت واستنكفت وانتكثت قال ذكر عثمان [illegible] فقال المغيرة بن سعيد ٥ حدثنا داود
القومسي قال حدثنا عبد الله بن عمر الباهلي قال حدثنا عبد الرحمن بن عبد الرحمن قال كنت جالسا عند
الشعبي وإلى جنبه المغيرة بن سعيد إذ قال الشعبي قد تريد أن تجعل أبا بكر قرة عين تجعل لعثمان وعلي بغض لعثمان وعلي بغض
تعلم وتجعل لهما جميعا وتبغضهما جميعا قال قلت يا أبا عمرو من أين أنك ضرب على هذا المغيرة بن سعيد فقال أما إني
بخالف لهذا قال قلت قد علمت قال أجل ثم نعم بهما وتبغضهما جميعا ٥ **مغيرة بن حميد** ٥ حدثنا
عن سليمن بن علي منكر الحديث ٥ حدثنا عبد الله بن سعيد الكندي قال حدثنا المغيرة بن سعيد
قال حدثني سليمن بن علي بن عبد الله بن عباس قال حدثني عن جده عبد الله بن عباس أن رسول الله صلى الله عليه وسلم قال إن الولا
ليس بمبيع ولا يورث ٥ **مغيرة بن سقلاب الجزري** ٥ حدثنا أحمد بن علي الأبار
قال حدثنا علي بن ميمون الرقي عن المغيرة بن سقلاب قال كان يستورعه ٥ وحديثه ٥ حدثنا علي بن الحسين
بن حبيب وأحمد بن إسحاق بن موسى الأنطاكي قالا حدثنا مصعب بن سعيد أبو خيثمة قال حدثنا المغيرة بن سقلاب عن الأوزاعي
عن نافع عن سالم بن عبد الله بن عمر عن عبد الله بن عمر بن الخطاب رضي الله عنهما أن أبا بكر الصديق رضي الله عنه قال
عند النبي صلى الله عليه وسلم الجاه تحل قد توضأ وفي قدمه موضع لقمة لم يصبه الماء قال اذهب فأتم وضوءك ٥ ولا يتابعه
الأوزاعي عليه ٥ **معوية بن يحيى الصدفي** ٥ حدثنا أحمد بن موسى قال سمعنا الليث بن سعد يقول قدم علينا
معوية بن يحيى الصدفي بأحاديث ستة فيها كلها من كتاب ورواها عيسى بن يونس وابن وهب وأبو المسهر عن معوية بن يحيى الصدفي
كلها من حديثه ٥ حدثنا أحمد بن صالح قال حدثنا معوية بن صالح قال سمعت يحيى بن معين يقول معوية بن يحيى الصدفي ثقة
هالك [illegible] ٥ **معوية بن صالح الأندلسي** ٥ حدثنا أحمد بن عيسى قال حدثنا العباس قال سمعت يحيى بن معين
قال كان أحمد بن سعيد أبو صالح معوية بن صالح ٥ حدثنا أحمد بن عيسى قال حدثنا صالح قال حدثنا علي بن سالم بن سعيد
عن معوية بن صالح قال ما كنا نأخذ عنه ذلك الزمان ٥ حدثنا أحمد بن إسماعيل قال حدثنا الحسن بن علي

قال حدثنا أبو صالح محبوب الفراء قال حدثنا أبو إسحاق يوسف بن عدي عن معوية بن صالح قال أبو إسحاق ما كان أهل الري وأصحابهم
حدثنا حاجب بن عمر قال حدثنا أحمد بن سعيد بن الرقيم قال سمعت خالي موسى بن سلمة قال أتيت معوية بن صالح أكتب عنه
فرأيت أن أهل الملاهي قال فقلت ما هذا قال شيء فهمه ابن مسعود صاحب الأندلس قال فتركته ولم أكتب عنه ٥ **معوية بن عمار بن أبي الفدر عن الثوري ومغيرة في حديثه مناكير وما لا يتابع على أكثره**
من حديثه ٥ حدثنا أحمد بن داود بن موسى قال حدثنا معوية بن عمار قال حدثنا سفيان الثوري عن منصور عن إبراهيم
عن الأسود عن عبد الله بن مسعود في قول رسول الله صلى الله عليه وسلم إن أهل الحاجة والمجوع قال رسول الله صلى الله عليه وسلم
كل تجلين وأجرهما الحجر والآخر يحجه فلا يصيب أجرهما ولم يعب عليه صاحبه فقال الفقر الحاجة والجوع لا أفتأ منهما
أفكرا ولكن للغيبة ٥ وحدثنا أحمد بن داود قال حدثنا معوية بن عمار قال حدثنا سفيان الثوري عن منصور عن إبراهيم عن الأسود
قال وقع بين عبد الله بن عمر وبين معاذ رجل مشاجرة في المسح فأنكر عليه عبد الله فقال معاذ أبو أباك فاسأله فلقيه
فسأله عما كان بينه وبين معاذ في المسح على الخفين فقال عمر لعبد الله معاذ أفقه منك رأيت رسول الله صلى الله عليه وسلم
ما لا أحصي يمسح على الخفين وعلى كوز العمامة والجوربين وشراك النعل ٥ ورواه عن الثوري عن منصور عن إبراهيم
عن الأسود عن عبد الله نبي رسول الله صلى الله عليه وسلم إن كلما الجد من بني آدم وهذه كلها باطل إلا الصوم لها ٥
هيثم بن أبي عبد الله مولى عبد الله بن الحسن بن علي رضي الله عنه بصري ٥ حدثنا عبد الله بن أحمد
قال سمعت أبي يقول قال شعبة هيثم أبو عبد الله ثقة قلت لأبي من روى عن شعبة قال الحسن قال الحسن هو الذي حدث
عنه عوف وفي موضع آخر قلت لأبي سمعه منه [illegible] ٥ حدثنا عبد الله بن أحمد حدثنا
علي قال حدثنا يحيى عن [illegible] عن زيد بن أبي أنيسة قال حدثنا عوف قال حدثنا شعبة أنه قال
حدثنا أبو قال سمعت البخاري قال أبو عبد الله مولى عبد الرحمن بن سمرة بصري قال التمس عن عوف
[illegible] ٥ حدثنا أحمد بن محمد بن عاصم الدارمي قال حدثنا عبد الله بن [illegible] قال حدثنا المعتمر عن عوف
قال سمعت هيثم أبا عبد الله [illegible] ٥ حدثنا أحمد بن [illegible] قال حدثنا أبو [illegible] عن أصحاب رسول الله صلى الله عليه وسلم أبواب
فأتيته في المسجد وأنا رسول الله صلى الله عليه وسلم [illegible] أبواب على فتكلم في ذلك
أنا شفيع رسول الله صلى الله عليه وسلم [illegible] وقال [illegible] هذه الأبواب
غير باب علي فقال [illegible] فإن والله ما فتحت شيئا ولا سددته ولكن أمرت بشيء فاتبعته ٥ وحدثنا
من طريق أصبغ وهذا وغيره لابن أبي [illegible] ٥ **هيثم بن أبي الهيثم** ٥ حدثنا عبد الله بن أحمد
قال قلت لأبي [illegible] لا يقول حدثنا الحسن سمعت
يقول سمعت يحيى بن الحسن يقول أتيت هيثم بن أبي الهيثم فسألته عن الأحاديث التي سمعها ٥ وحدثنا
ما حدثناه العباس بن الفضل الإسفاطي قال حدثنا علي بن عبد الله قال حدثنا شاذ بن فيروز قال حدثنا هيثم بن أبي الهيثم
عن الحسن عن أم سلمة رضي الله عنها أن النبي صلى الله عليه وسلم كان يصلي بعد الوتر ركعتين وهو جالس
لأيتابع على رفعه وغيره يرويه عن أم سلمة فعلها ٥ **ميمون بن عطاء بن زيد عن أبي إسحاق السبيعي سمع منه**
وحديثه ٥ حدثناه محمد بن يونس قال حدثنا حسين بن زيد قال حدثنا ميمون بن عطاء عن أبي إسحاق السبيعي
عن زيد عن أبي إسحاق السبيعي عن الحرث عن علي رضي الله عنه قال شكا إلى رسول الله صلى الله عليه وسلم الوجاع

فقال له رسول الله صلى الله عليه وسلم لو اتخذت زوجا فرجعا فاتسك واكلت من فراخه او اتخذت ديكا فانتك
وايقظك للصلاة ٭ لا يتابعه الا مرهود دونه او مثله ٭ **ميمون ابو حمزة القصاب كوفي**
حدثنا محمد بن زكريا قال حدثنا بشر بن الحسن قال ما سمعت يحيى ولا عبد الرحمن حدثنا عن سفين عن ابي حمزة الاعور شيئا قط ٭
حدثنا عبد الله بن احمد قال سمعت ابي يقول ابو حمزة ميمون صاحب ابراهيم متروك الحديث وقال في موضع آخر
ابو حمزة ميمون الاعور رواه عن ابراهيم وهو ضعيف الحديث ٭ حدثنا محمد بن عثمان قال سمعت يحيى وسئل عن
ابي حمزة صاحب ابراهيم فقال كان اسمه ميمون وليس بشيء ٭ حدثنا ابن بشير قال حدثنا عباس قال سمعت يحيى يقول
ابو حمزة صاحب ابراهيم اسمه ميمون وابو حمزة الثمالي ثابت قلت ايهما احب اليك قال اذا ولاه ٭ حدثنا ابو
الحارث قال ميمون ابو حمزة القصاب الاعور الكوفي ليس بذاك ٭ وبحديثه ما حدثناه ابو اسمعيل بن حدثنا
عبد الرحمن بن ابي داود بن بكر بن سنت بن زنبر قال حدثنا حماد بن ابي حمزة عن ابي حمزة عن ابراهيم عن علقمة عن عبد الله بن مسعود
ان رسول الله صلى الله عليه وسلم اتى بالبراز فهرب وذكر الحديث بطوله ولا يتابع عليه ولا على كثير من حديثه وهذا الحديث
يروى من غير هذا الوجه باسناد جيد ٭ حدثنا هارون بن علي قال حدثنا علي بن مسلم الطوسي قال حدثنا ابو داود
عن ابراهيم قال قلت لمغيرة تروي عن ابي حمزة قال لم يكن يخبرني عن ابي اسحق ٭ **ميمون بن جابان الدقاق**
ابو خلف ولا يصح حديثه وهذا الحديث ٭ حدثنا احمد بن حفص قال حدثنا ابراهيم بن الحجاج قال حدثنا اسمعيل
بن ابراهيم قال حدثنا ميمون الدقاق ابو خلف عن انس بن مالك قال اهدي الى النبي صلى الله عليه وسلم طير فقال اللهم ائتني
بأحب خلقك اليك ياكل معي من هذا الطير وذكر الحديث ٭ طرق هذا الحديث فيها لين ٭ **ميمون بن سياه بصري**
حدثنا ابن بشير قال حدثنا عباس قال سمعت يحيى قال ميمون بن سياه وبزيد الرقاشي وزياد النميري كلهم ضعفاء
وبحديثه ما حدثناه علي بن عبد العزيز قال حدثنا حجاج بن منهال قال حدثنا جرير بن حازم قال سمعت ميمون
بن سياه يحدث عن انس بن مالك قال قال رسول الله صلى الله عليه وسلم من احب ان يهدى له في عمره وليزد له في رزقه
فليتق الله وليصل رحمه ٭ وهذا يروى من غير هذا الوجه باسناد صالح ٭ **منصور بن وردان الكوفي العطار**
حدثنا ابو موسى قال سمعت الحارث قال منصور بن وردان الكوفي العطار الاسدي سمع علي بن عبد الاعلى البجلي
لا يعرف له اسناد ٭ وهذا الحديث حدثناه محمد بن اسمعيل قال حدثنا سعيد بن سليمان قال حدثنا منصور
بن وردان قال حدثنا علي بن عبد الاعلى عن ابيه عن ابي البختري عن علي رضي الله عنه قال لما نزلت والله علينا شرح الصدر
قالوا يا رسول الله اكل عام فسكت فنزلت يا ايها الذين آمنوا لا تسألوا عن اشياء ان تبد لكم تسؤكم ٭ وهذا
يروى من غير هذا الوجه باسانيد صالحة وهذا ٭ **منصور بن دينار الضبي ويقال المنقري بصري**
حدثنا محمد بن عيسى قال حدثنا عباس قال سمعت يحيى قال منصور بن دينار ضعيف الحديث ٭ حدثنا ابو موسى
قال سمعت الحارث قال منصور بن دينار الضبي عن نافع وحماد في حديثه نظر ٭ وبحديثه ما حدثناه
الحسن بن عبد العزيز الجروي بمصر بن الحمرة قال حدثنا ابو عاصم قال حدثنا منصور بن دينار عن حماد عن سعيد بن جبير عن ابن عباس
قال حرمت الخمر بعينها والسكر من كل شراب ٭ وقد روي من غير هذا الوجه باسناد صالح وهذا ٭

منصور بن اسمعيل الحراني عن ابن جريج ولا يتابع عليه ٭ حدثنا عبد الله بن احمد بن حنبل حدثنا
ابي قال حدثنا منصور بن اسمعيل الحراني قال حدثنا ابن جريج وطلحة بن عمرو عن عطاء عن ابن عباس ان النبي صلى الله عليه وسلم
زرعيا ترددوا جام ليس يحفظ من حديث ابن جريج وانما يعرف بطلحة بن عمرو وتابعه فيه بعض الضعفاء ٭
منصور بن سفير الحربي عن موسى بن اعين في حديثه بعض الوهم
حدثنا بشر بن موسى قال استتبت
قال حدثنا منصور بن سفير الحربي قال حدثنا موسى بن اعين عن عبيد الله بن عمر عن نافع عن ابن عمر قال قال رسول الله صلى الله عليه وسلم
ان الرجل ليكون من اهل الصلوة والزكوة والحج والعمرة والصيام والجهاد حتى ذكر سهام الخير وما يجزى يوم القيامة
الا بقدر عقله ٭ هذا رواه منصور بن سفير ولا يتابع عليه ٭ وحدثنا الحسن بن علي بن خالد البزار قال حدثنا علي بن عبد
الرحمن بن مرداد وعمرو بن خالد ويوسف بن عدي قالوا حدثنا عبيد الله بن عمر وعن اسحق بن عبد الله بن ابي فروة عن نافع عن عبد الله بن عمر
قال قال رسول الله صلى الله عليه وسلم لا يجيئكم اشد الناس امرا حتى تعلموا ما عقدة عقله ٭ هذه الرواية هي الحديث الشبيه
وابن ابي فروة اخر ٭ وحدثنا بشر بن موسى قال حدثنا منصور بن سفير قال حدثنا حماد بن سلمة عن عمار بن ابي عمار
عن ابن عباس عن عمر بن الخطاب وسراقة بن جعشم ان النبي صلى الله عليه وسلم ابصر على جمل ناقة وذهب فقال الحق هذا عناك
فذهب فاتخذه خاما وجاء به فقال هذا اكثر منه فذهب فاتخذه خاما وفضة فسكت عنه ٭ حدثناه الصائغ
قال حدثنا عمار وحدثنا جعفر بن علي قال حدثنا حجاج قال حدثنا حماد بن سلمة عن عمار بن ابي عمار عن عمر عن النبي صلى الله عليه وسلم
نحوه ولم يذكر ابن عباس ٭ **منصور بن عمار القاص لا يقيم الحديث وكان فيه تجهم ومذهب جهم** وحديثه
ما حدثناه احمد بن علي الابار قال حدثنا عبد الله بن محمد قال حدثنا منصور بن عمار عن ابن لهيعة عن ابي قبيل عن عبد الله
بن عمرو بن العاص عن رسول الله صلى الله عليه وسلم قال شعار المؤمن اذا جعلوا على الصراط لا اله الا الله ٭ حدثنا عبد الله
بن محمد بن ناجية قال حدثنا عبد الرحمن بن يونس الدراج قال حدثنا منصور بن عمار عن ابن لهيعة عن ابي الاسود عن عروة عن عائشة
قالت ان رسول الله صلى الله عليه وسلم لم يكن يزيد عنده حسب ولا ينقص الا ان يكون ذا تقى ٭ حدثنا عبد الله بن محمد
قال حدثنا عثمان بن ابي شيبة ح وحدثنا عبد الله بن احمد قال حدثنا ابو بكر ايضا قالا حدثنا عفان بن مسلم حدثنا منصور بن عمار
فسئل عن القرآن فتربه واشار عليه بالعكاز وانتهره فقيل له يا ابا محمد انه رجل عابد او ناسك فقال ان اراه الشيطان
مصعب بن ابراهيم بن حدثنا حديثه نظر حدثنا ابراهيم بن محمد بن الهيثم قال حدثنا عمر بن محمد الناقد قال حدثنا سليمان بن
الحكم ابو ايوب قال حدثنا مصعب بن ابراهيم عن سعيد بن عروة عن قتادة عن انس قال نقر قال حدثنا النبي صلى الله عليه وسلم اذا اراد ان ينام
توضأ وضوءه للصلاة ٭ وهذا يروى بغير هذا الاسناد ووجه اصح وهذا ٭ **مصعب بن سلام التميمي**
حدثنا عبد الله بن احمد بن حنبل قال مصعب بن سلام التميمي انقلبت عليه احاديث يوسف بن ابي حبيب جعلها على الدستوائي
الدراج وقد روى شيبة مرة فجعل يراجعه عن احاديث شعبة هي احاديث الحسن بن عمارة انقلبت عليه ايضا
وبحديثه ما حدثناه الحسن بن علي القزاز قال حدثنا ابراهيم بن موسى قال حدثنا مصعب بن سلام قال حدثنا مسعر بن كدام
عن حبيب بن يسار عن زيد بن ارقم قال قال رسول الله صلى الله عليه وسلم من لم يأخذ شاربه فليس منا ٭ وحدثناه محمد بن سهل
قال حدثنا ابو نعيم قال حدثنا يوسف بن صهيب عن حبيب بن يسار عن زيد بن ارقم عن النبي صلى الله عليه وسلم نحوه ٭ وهذا الحسن
بن علي بن ابي طالب بغداد قال حدثنا ابو هشام الوليد بن شجاع قال حدثنا مصعب بن سلام قال حدثنا شعبة عن ابي الحوراء بن زياد
عن ابن عباس قال قال رسول الله صلى الله عليه وسلم ان من اقتراب الساعة ان يفشو الفالج ويقل الفالج ٭ حدثنا ابو يحيى
بن ابي مسرة قال حدثنا خلاد بن يحيى قال حدثنا الحسن بن عمارة عن ابي الحوراء بن زياد عن ابن عباس قال قال رسول الله صلى الله عليه وسلم ان من اقتراب الساعة ان يفشو الفالج ويقل الفالج ٭

مصعب بن ثابت بن عبد الله بن الزبير حدثنا عبد الله بن أحمد حدثني أبي ثنا أبو عامر عن مصعب بن ثابت فقال أراه ضعيف الحديث
حدثنا أبو أحمد ثنا حماد بن زيد عن مصعب بن ثابت سمعت عبد الله بن الزبير يقول ليس بشيء
وحدثناه عبد الله بن أحمد ثنا أبو الربيع ثنا حماد بن زيد ثنا مصعب بن ثابت عن عبد الله بن الزبير عن هشام بن عروة عن
أبيه عن عائشة رضي الله عنها أن رسول الله صلى الله عليه وسلم قال اتقوا القلتين م لا يعرف إلا به وقد تابعه عليه هذا الإسناد
م وخلاف هذا الفظ في معناه من حديث أصحاب هشام وهذا أول شهادة جيد أن الشرع قال الاستنقاع فليس بواسطة وهذا ثابت

مصعب بن شيبة المكي حدثنا إبراهيم بن عبد الوهاب ثنا الحسين بن محمد ثنا شريك عن أبي عبد الله الوصوص عن الحجاج
فقال ذاك حديث منكر أول مصعب بن شيبة أحاديث مناكير منها هذا الحديث وعشر من الفطرة وخرج رسول الله صلى الله
عليه وسلم وعليه مرط مرحل م وحديثه ما حدثناه محمد بن إسماعيل ثنا الحسن بن الربيع ثنا أبو عوانة عن مصعب بن شيبة
عن طلق بن حبيب عن عبد الله بن الزبير عن عائشة عن النبي صلى الله عليه وسلم
أنه كان يأمر بالغسل من الجنابة والجمعة ومن غسل الميت ويوم الجمعة م وحدثنا محمد بن إسماعيل ثنا حجاج بن منهال
ثنا وهيب ثنا مصعب بن شيبة عن طلق بن حبيب عن عبد الله بن الزبير عن عائشة قالت قال رسول الله صلى الله عليه وسلم
عشر من الفطرة قص الشارب واستنشاق الماء وقص الأظفار وغسل البراجم ونتف الإبط وحلق العانة
وانتقاص الماء قال زكريا قال مصعب بن شيبة ونسيت العاشرة م وحدثنا محمد بن إسماعيل ثنا حجاج بن منهال ثنا
يحيى بن زكريا بن أبي زائدة عن أبيه عن مصعب بن شيبة عن صفية بنت شيبة عن عائشة قالت خرج رسول الله صلى الله عليه وسلم
ذات غداة وعليه مرط مرحل من شعر أسود م **مصعب بن ماهان** حدثنا أبو بكر بن داود ثنا حجاج بن محمد قال قال ابن جريج
أخبرني أبو الزبير سمعت عائشة قالت لما نزلت بعد فوصيته فإذا أحاديثه مستقامة وهو يحدث عن هشام بن عروة عن أبيه
ما حدثناه محمد بن أحمد الغزالي ثنا زهير بن عباد ثنا مصعب بن ماهان ثنا هشام بن عروة عن أبيه
عن عائشة قالت كان رسول الله صلى الله عليه وسلم يقبل وأنا معترضة بينه وبين القبلة كاعتراض الجنازة م وهذا الحديث
من حديث الثوري عن هشام بن عروة ولا يتابعه عليه أحد وله عن الثوري غير حديث لا يتابع عليها والحديث معروف من حديث
الناس عن عائشة رضي الله عنها

مصعب الثوفلي عن أبي ذئب مجهول النقل حديثه غير محفوظ ولا يتابع عليه
حدثناه عبد الله بن أحمد بن حنبل ثنا عبد الله بن موسى بن شيبة الثوفلي ثنا أبو ذئب عن مولى الثوفلي عن أبي هريرة
بشيء م **منذر بن زياد الطائي عن زيد بن أسلم منكر الحديث** حدثناه جعفر ثنا أحمد بن حفص ثنا حجاج ثنا منذر بن زياد الطائي
عن زيد بن أسلم عن أبيه عن عمر بن الخطاب رضي الله عنه قال سمعت رسول الله صلى الله عليه وسلم يقول كل ما لا ينفع مع الشرك شيء
كذلك لا ينفع مع الإيمان شيء م حدثنا أحمد بن محمد بن هبة ثنا أبو بكر الجعيدي ثنا حجاج ثنا منذر بن زياد الطائي
عن أبيه عن عمر بن الخطاب رضي الله عنه قال قال رسول الله صلى الله عليه وسلم صلاة مكتوبة لها وقت ولا وقت لها
سائلها الله وغفار غفر الله لها وعصية عصت الله ورسوله ولعن الله بني لحيان وتعلا وذكوان قال ثم حدثنا حجاج وهذا
يرويه بعينه هذا الإسناد من كلهم واضح من هذا الطريق م **أبو نضرة منذر بن مالك بن قطعة**
حدثنا أبو يعلى ثنا عفان ثنا حماد ثنا سمعت يحيى بن سعيد يقول جاء التيمي إلى أبي عوف فقال التيمي حدثنا أبو نضرة
فقال أبو عوف قد رأيت أبا نضرة فقال له التيمي فإن رأيت أبا نضرة فمه فسكت أبو عوف م حدثناه عبد الله
بن أحمد ثنا أبي ثنا عفان ثنا حماد ثنا سمعت يحيى بن سعيد القطان فقال جاء التيمي

إلى أبي عوف فذكر نحوه م حدثنا عبد الله قال حدثني أبي ثنا يحيى بن سعيد القطان قال سمعت أبا نضرة يسلم التيمي
وأبو عوف يعلم أنه يأتي فقال التيمي حدثني أبو نضرة فقال أبو عوف قد رأيت أبا نضرة فقال التيمي فمه أو فما رأيت م

منذر أبو حسان عن سمرة حدثنا أبو زرعة ثنا أبو حسان عن سمرة أن الجنين يسلم عليه وتلم
أذن في الولد بعد ما نهى عنه لا يتابع عليه م **معاذ بن محمد الهذلي عن عثمان بن عبيد في حديثه نكرة لا يتابع على ذلك**
حدثنا محمد بن علي بن شعيب قال حدثنا جعفر بن عمر الحبري قال حدثنا معاذ بن محمد الهذلي عن عثمان بن عبيد عن الحسن عن سمرة
بن جندب قال قال رسول الله صلى الله عليه وسلم مثل الشهيد من الموت مثل الثعلب ذنبه في أرض من حجر فلا يتحرك حتى إذا
أعيا وانبهر دخل جحره فقالت له الأرض عند تسليمها ثعلب ذنبي من حجر وله جحاص فلم يزل الله أنه لعنه
فمات م حدثنا بشر بن موسى ثنا عمر بن سهل الباهلي ثنا الحسن بن الربيع عن الحسن بن سمرة عن سمرة رضي الله عنه قال
مثل الشهيد وفراره من الموت كمثل الثعلب في الأرض عليه ذنب فالتفت وله جحاص فلما وضع رأسه قالت له الأرض
عند مسألته يا ثعلب أقصر ذنبي من حجر والحجر في جحره مثل ذلك حجر وله جحاص فلما وضع رأسه قالت له الأرض عند مسألته
يا ثعلب أقصر ذنبي من حجر فالحجر في جحره مثل ذلك حجر وله جحاص فلا يجد من الأرض مفرا فكذلك الشهيد من الموت
مفرا أين ما توجه لم يجد الموت مفرا م هذا اسم من حديث معاذ وأولى وأحق فيه ابن أبي أنيس **معاذ بن إياس الرباب**
من الأزد من الأشهر رجل مجهول وحديثه غير محفوظ حدثنا محمد بن الفتح قال حدثنا محمد بن عباد الأشعري قال حدثنا
موسى بن إسماعيل الجبلي قال حدثنا معاذ بن إياس الرباب قال حدثنا الأزد بن الأشهر عن يحيى بن سعيد عن أنس بن مالك رضي الله عنه
قال قال رسول الله صلى الله عليه وسلم تفترق أمتي على سبعين فرقة واحدة وتفترق أمتي على ثلاث وسبعين فرقة كلها في النار إلا واحدة قالوا يا رسول الله
من هم قال الزنادقة وهم القدرية م حدثنا الحسن بن علي بن خالد الميثمي قال حدثنا نعيم بن حماد قال حدثنا يحيى بن أبي إياس
الرباب عن سعيد بن سعيد بن يحيى بن سعيد الأنصاري عن أنس قال قال رسول الله صلى الله عليه وسلم تفترق أمتي على بضع وسبعين فرقة
كلها في النار إلا فرقة واحدة وهي الزنادقة م هذا حديث لا يرجع منه إلى صحة ولعل أبي أنيس أخذ من ابنه أو سعيد بن أبي هذا
وليس لهذا الحديث أصل من حديث يحيى بن سعيد ولا من حديث سعيد م **معاذ بن محمد الأنصاري حديثه ولا**
يحمل حديث رجل على غيره م حدثنا أحمد بن محمد بن عاصم قال حدثنا أبي بن المنذر قال حدثنا معاذ بن محمد الأنصاري
عن الأوزاعي عن مكحول عن موسى بن أنس بن مالك عن أنس قال لما بلغ رسول الله صلى الله عليه وسلم من الشيب ما خضب ونفض
أبا بكر رضي الله عنه خضبه أنس بالحناء والكتم م ليس لمعاذ من حديث الأوزاعي إلا ما رواه محمد بن إسماعيل البخاري
حدثناه جعفر قال حدثنا أبو قال حدثنا محمد بن إسماعيل عن موسى بن أنس عن أنس عن مالك بن أنس عن الزهري
مروان بن عبد الله بن مروان مجهول النقل حديثه منكر ولا يعرف إلا به وأبوه مجهول النقل
حدثناه محمد بن أيوب قال حدثنا عثمان بن أبي شيبة قال حدثنا عبد الله بن عبد الصمد قال حدثنا مروان بن عبد الله بن مروان
بن اليمان عن أبيه عن حذيفة قال قال رسول الله صلى الله عليه وسلم أهل الكتاب وأعوانهم في النار م **مروان بن معاوية الفزاري**
حدثنا محمد بن عثمان بن أبي شيبة قال سئل يحيى بن معين إن استمع كيف كان زهير بن معاوية فقال كان زهير
فيما يسمع من يعرف وذاك أنه كان يسمع من أقوام لا يدري من هم ويغير أسماءهم وكان يكنى بأسماء مجهولة
وكان يغير أسماءهم يقول حدثنا فلان فليس لأنه لا يعرف م **مروان أبو سلمة بصري عن شهر بن حوشب**
حدثنا إبراهيم بن هاشم قال حدثنا أبي ثنا المقدمي قال حدثنا عبد الصمد بن عبد الوارث قال حدثنا مروان أبو سلمة

عن شهر بن حوشب عن أبي أمامة قال كان رسول الله صلى الله عليه وسلم يمسح على الخفين والعمامة
الزوائد يمسح العمامة فيها لين

مروان بن سالم الجزري عن عبد الملك بن أبي سليمان

والأعمش وغيرهما أحاديثه مناكير لا يتابع عليها الا من طريق نفاذ به حدثني محمد بن هرون
بن بيان الصنعاني قال حدثنا عبد الله بن أبي غسان قال حدثنا عبد الحميد عن مروان بن سالم عن عبد الملك
بن أبي سليمان عن عطاء بن رباح قال قال رسول الله صلى الله عليه وسلم أول ما يجازى به العبد المؤمن
بعد موته أن يغفر لجميع من تبع جنازته حدثني محمد بن هرون حدثنا عبد الله بن أبي غسان
قال حدثنا عبد الحميد عن مروان بن سالم عن الأعمش عن إبراهيم عن علقمة عن عبد الله بن مسعود قال
سمعت رسول الله صلى الله عليه يقول ان الناس يجلسون عن الله على قدر تقاربهم الى الجماعة
الأول والثاني والثالث والرابع وحدثنا محمد بن إسماعيل قال حدثنا محمد بن عبد الله الحضرمي حدثنا الوليد
بن مسلم حدثنا مروان بن سالم الجزري عن الأحوص بن حكيم عن خالد بن معدان عن عبادة بن الصامت قال
قال رسول الله صلى الله عليه وسلم سيكون في أمتي رجل يقال له وهب يهب الله له الحكمة
ورجل يقال له عبلان هو أضر على أمتي من إبليس حدثنا عبد الله بن أحمد قال سمعت أبي يقول
مروان بن سالم الجزري هو بنفسه

مروان بن محمد الطاطري

حدثنا محمد قال حدثنا عباس قال سمعت يحيى يقول كان مروان الطاطري لا بأس به وكان من خيار

معمر عن عبد الله التيمي عن سعيد بن أبي عروبة منكر الحديث ولا يعرف

بالنقل حديثه عني محفوظ حدثنا محمد بن زكريا البلخي حدثنا هرون بن عبد الله
الحمال قال حدثنا محمد بن الحسن الحراني قال حدثنا معمر عن عبد الله بن أبي لبيد التيمي عن سعيد بن
أبي عروبة عن قتادة عن أنس بن مالك قال نهانا رسول الله صلى الله عليه أن نشاب اللبن بالماء

معمر بن راشد عن الأعمش ولا يتابع على حديثه

حدثنا محمد بن يحيى بن منده قال حدثنا عبد الله بن داود قال حدثنا إبراهيم بن أيوب عن أبي هانئ عن معمر بن
راشد عن الأعمش عن أبي صالح عن ابن عباس عن النبي صلى الله عليه قال من كتم علما يعلمه
ألجم يوم القيامة بلجام من نار وعن الأعمش عن يزيد بن وهب عن عمر بن الخطاب قال قال رسول الله صلى الله عليه
كاد الفقر أن يكون كفرا وكاد الحسد أن يغلب القدر وهذا الحديث حدثناه إبراهيم
بن عبد الله قال حدثنا أبو عاصم قال حدثنا سفين عن حجاج عن يزيد الرقاشي عن أنس قال قال رسول الله صلى الله عليه
كاد الفقر أن يكون كفرا وكاد الحسد أن يغلب القدر هذا أصله حديث عمر بن الخطاب
وأما حديث الأعمش فقد روي عن علي بن الحكم البناني عن عطاء عن أبي هريرة عن النبي صلى الله عليه وسلم
هذا الكلام

معمر بن عبد الله الأنصاري عن شعبة لا يتابع على رفع حديثه

حدثنا إبراهيم بن عبد الله قال حدثنا معمر بن عبد الله الأنصاري حدثنا شعبة عن الحكم عن
إبراهيم عن علقمة عن عبد الله عن النبي صلى الله عليه وسلم قال ان الله تبارك وتعالى لحيا أن يقبل من
رجل صلاة كما يحب أن تقبل عن أبيه حدثنا محمد بن إسماعيل حدثنا روح بن عبادة
حدثنا شعبة قال أخبرني الحكم عن إبراهيم عن علقمة عن عبد الله قال ان الله يحب أن تقبل رخصه
كما يحب أن يقبل عزائمه الموقوف أولى

معمر بن بكار السعدي في حديثه وهم

ولا يتابع على أكثره وحديثه ما حدثناه محمد بن عبد الله الحضرمي حدثنا معمر بن بكار السعدي

حدثنا إبراهيم بن سعد عن الزهري عن عامر بن سعد عن سعد قال سمعت رسول الله صلى الله عليه وسلم يقول لعلي أنت مني بمنزلة هرون من موسى
حدثنا جعفر قال حدثنا حمزة بن رشدين الباهلي قال حدثنا إبراهيم بن سعد عن أبيه عن إبراهيم بن سعد عن أبيه سعد بن أبي وقاص قال
انه سمع رسول الله صلى الله عليه وسلم يقول لعلي أما ترضى أن تكون مني بمنزلة هرون من موسى ورواه شعبة عن سعد بن إبراهيم عن أبيه عن سعد
عن النبي صلى الله عليه وسلم مثله ورواه يعقوب بن إبراهيم بن سعد عن أبيه عن صالح بن كيسان كأنه عن إبراهيم بن سعد عن أبيه
عن النبي صلى الله عليه وسلم مثله وهذه الرواية أولى من رواية معمر بن بكار

مهاجر بن مخلد أبو مخلد مولى أبي بكرة يعتبر به

حدثنا محمد بن زكريا العلائي قال حدثنا محمد بن المنذر قال حدثنا أبو هشام المخزومي قال كان وهيب بن خالد يعيب المهاجر أبو مخلد ويقول
لا يحفظ وهو الذي روى عنه عوف وعبد الوهاب الثقفي ووهيب وقد حدثنا ملاحة بن محمد بن أبي
قال حدثنا عبد الله بن عبد الوهاب الحجبي قال حدثنا عبد الوهاب الثقفي قال حدثنا المهاجر أبو مخلد مولى أبي بكرة عن أبي بكرة
ان النبي صلى الله عليه وسلم رخص في المسح على الخفين ثلاثة أيام ولياليهن للمسافر ويوم وليلة للمقيم حدثناه
هرون بن عبد الخالق قال حدثنا إبراهيم بن الحجاج قال حدثنا وهيب قال حدثنا المهاجر أبو مخلد مولى أبي بكرة عن النبي صلى الله عليه
والمتن معروف من غير هذا الوجه ولا يتابع مهاجر على هذه الرواية

مهاجر بن المسيب مجهول لا يتابع

لا يتابع على حديثه ولا يعرف الا به حدثناه أحمد بن محمد بن إبراهيم البغدادي قال حدثنا سعيد بن سعيد بن عبد قال حدثنا
عتبة قال حدثنا المهاجر بن المسيب عن أبيه عن أبيه أن رجلا أتى النبي صلى الله عليه وسلم فقال يا رسول الله اني اشتكيت
الوجع عن وصل أبيك وسوسة أجدها في صدري أفأدخل في صلاتي فما أدتني على شفع انتقلت على وتر فقال فاذا وجدت
ذلك فارفع أصبعك اليمنى السبابة فامحقنها في جذرك اليسرى وقل بسم الله فانها تشعر الشيطان

مرزوق بن أبي الهذيل

شامي عن الزهري حدثنا محمد بن معن قال سمعنا البخاري قال مرزوق بن أبي الهذيل شامي سمع الزهري سمع منه الوليد بن مسلم
يعرف ويتكر وفي حديثه ما حدثناه إبراهيم بن محمد قال حدثنا علي بن الفضل قال حدثنا الوليد بن مسلم قال حدثنا مرزوق بن أبي الهذيل
عن الزهري عن عبد الرحمن بن عبد الله عن عمه عبيد الله بن كعب عن كعب أن النبي صلى الله عليه وسلم لما رجع من غلب الأحزاب
نزع لأمته واغتسل وقال معمر وسمعت الزهري عن عبد الرحمن بن عبد الله بن كعب عن عمه أن النبي صلى الله عليه وسلم
ولم يذكر كعبا وهما أولى من مرزوق

مرزوق بن ميمون الناجي عن حميد بن هلال في حديثه نظر

حدثناه محمد بن زكريا قال حدثنا محمد بن علي قال حدثنا مرزوق بن ميمون الناجي عن حميد بن هلال وهو حميد بن مهران عن أنس
قال قال رسول الله صلى الله عليه وسلم سباب المؤمن فسوق وقتاله كفر فقال له عمرو بن عبيد عن من روي هذا
فقال عن عبد الله بن مغفل عن النبي صلى الله عليه وسلم وهذا شيء جدا قال حدثنا موسى بن إسماعيل قال حدثنا المبارك بن فضالة
عن الحسن عن الأحنف عن عبد الله قال سباب المؤمن فسوق وقتاله كفر وهذا أشبه أولى

مختار بن نافع التمار عن أبي مطر

حدثنا أبو زرعة قال سمعت المختار بن نافع التمار عن أبي مطر التميمي
وفي حديثه ما حدثناه محمد بن يحيى الفراز قال حدثنا أبو عتاب الدلال قال حدثنا المختار بن نافع عن أبي حيان التيمي
عن أبيه عن علي بن أبي طالب رضي الله عنه قال قال رسول الله صلى الله عليه وسلم رحم الله أبا بكر زوجني ابنته وحملني الى دار الهجرة وأعتق
بلالا بماله رحم الله عمر يقول الحق وان كان مرا ترك الحق وما له من صديق رحم الله عثمان تستحيي منه الملائكة رحم الله
علي اللهم أدر الحق معه حيث دار لا يعرف الا به

مسلمة بن علي الخشني

قال حدثنا أبو القسم بن عبد الله بن عبد الحكم قال حدثنا مسلمة بن علي قال كنا في مجلس الليث بن سعد ونحن نقابل بكتاب الموطأ
لمالك بن أنس ومسلمة بن علي حاضر فقال ليس عندكم في هذا شيء الا عن مالك فقلنا له نعم فقال ان أبا هريرة حدثنا
عن النبي صلى الله عليه وسلم

حدثنا محمد بن عيسى قال حدثنا عباد قال سمعت يحيى قال مسلمة بن علي الخشني ليس بشيء ٥ حدثنا محمد بن أحمد قال حدثنا معوية قال
سمعت يحيى يقول مسلمة بن علي الخشني ليس بشيء ٥ حدثنا أدهم بن موسى قال سمعت البخاري قال مسلمة بن علي منكر الحديث ٥
حدثنا يحيى بن عثمان بن صالح قال حدثنا نعيم بن حماد قال سمعت مسلمة بن علي مرة بدمشق ولم أسمعه يحدث بحديث يوافق حديث الناس ٥
وفي حديثه ما حدثناه يحيى بن عثمان بن صالح قال حدثنا سعيد بن أبي مريم قال حدثنا نعيم بن حماد قال حدثنا مسلمة بن علي الخشني
قال حدثنا الأوزاعي عن يحيى بن أبي كثير عن أبي صالح عن أبي هريرة عن رسول الله صلى الله عليه وسلم أنه قال ثلاثة لا يعادون صاحب الرمح
وصاحب الفرس وصاحب الدملج ٥ حدثنا الزبير بن عبد الواحد صاحب الطعام قال حدثنا داود بن رشيد قال حدثنا بقية عن الأوزاعي
عن يحيى بن أبي كثير قال ثلاثة لا يعادون فذكر مثله وهذا أولى ٥ وحدثنا الحسن بن علي قال حدثنا عمر بن الربيع بن طارق
حدثنا مسلمة بن علي عن علي بن المغيرة عن أبي هريرة قال أراد رسول الله صلى الله عليه وسلم خذوا زينتكم في الصلاة فلما نزل رسول الله
وما هو قال البسوا ثيابكم ٥ ولا يتابع عليه ٥ **مسلمة بن علقمة المازني أبو محمد** حدثنا عبد الله بن أحمد بن حنبل
قال سمعت أبي يقول نظر عن عمير بن عبد أنه لم يكن بالراضي عن مسلمة بن علقمة ٥ حدثنا زكريا بن يحيى قال حدثنا محمد بن المثنى
قال سمعت عبد الرحمن بن مهدي يحدث عن مسلمة بن علقمة ٥ حدثنا عبد الله بن أحمد قال سمعت أبي يقول مسلمة بن علقمة شيخ ضعيف
الحديث حدث عن داود بن أبي هند أحاديث مناكير وأسند عنه ٥ حدثنا الحضرمي بن داود قال حدثنا أحمد بن محمد قال سألت
أبا عبد الله عن مسلمة بن علقمة قلت تدلسه قال لا فقلت له كيف هو قال ما أدري ما أعرفه يروون عنه أحاديث مناكير
وأراهم قد قبلوها فلم أر في الرواية عنه ٥ وفي حديثه ما حدثناه أحمد بن داود القومسي قال حدثنا عبد الله بن محمد الكندي
قال حدثنا مسلمة بن علقمة المازني أبو محمد عن داود بن أبي هند عن الشعبي عن أبي هريرة قال كان على عائشة رضي الله عنها نذر محدث
من ولد إسماعيل بشيء من شيء من أعنة فلما جاء بها قال رسول الله صلى الله عليه وسلم إن شئت أن تفرقيه فرقيه فإن شئت أن تعتقيه فأعتقيه
ومسلمة بن علقمة عن داود مناكير ولا يتابع عليه حديثه كثير ٥ وقد روى هذا الحديث جرير بن عبد الحميد عن مغيرة عن الحرث
الأعور عن أبي هريرة عن النبي صلى الله عليه وسلم نحوه ٥ **معلى بن عرفان عن أبي وائل**
حدثنا محمد بن عبيد قال حدثنا العباس بن محمد قال سمعت يحيى بن المعلى بن عرفان ليس بشيء ٥ حدثنا أحمد بن منيع قال سمعت
هشيما قال معلى بن عرفان منكر الحديث ٥ وفي حديثه ما حدثناه علي بن الكثير بن الكيد الرازي قال حدثنا مقاتل بن سليمان
أبو حديثه قال حدثنا عبيد بن يعيش عن المعلى بن عرفان عن شقيق عن عبد الله قال كان النبي صلى الله عليه وسلم إذا شرب تنفس
ثلاثا وقال الحمد لله على كل نعمة وشكر ٥ عند آخره ٥ وهذا يروى بغير هذا الإسناد على خلاف هذا اللفظ في معناه
من كتاب مسلم ٥ **معلى بن هلال الكناز أبو فروة** حدثنا علي بن حرب قال حدثنا أبو خالد قال حدثنا ليث قال سمعت زهير
يقول لعبيد بن يعيش يا أبا فروة ينبغي للرجل أن يسمع رواية غريب الحديث فإن أعرف رجلا كان يقول أبو هشام أبو هشام التابعي
عند أن تسأل الرواية غريب الحديث فكتبناه بعد وما كان هلال ٥ حدثنا أحمد بن علي الأبار قال حدثنا أبو هشام الرفاعي
قال حدثنا يحيى بن آدم قال شهدت شريكا وأتاه رجل يقول يا أبا عبد الله رجل جاء إلى رجل يسأله فقال له رجل من أصحابنا يحدث
أبو فروة عن هلال عن عبد الله فقال من دونه قال أعرفه فقال أذهب فأتني بهلال يعني المعلى بن هلال الكناز قال أبو عبد الله
حدثنا يحيى بن يعيش حدثنا صالح قال حدثنا علي قال سمعت أبا أحمد يعني الزبيري وحدث سفيان عن عبيد عن معلى الكناز أبو فروة
يريد يحيى فقال يا أبا فروة صاحب هذا الرأي يقتل ٥ حدثنا عبد الله بن أحمد قال سمعت أبي يقول المعلى بن هلال الكناز أبو فروة
قال أبي وكتاب قال لابن عيينة إن كان المعلى بن هلال الكناز عند أبي فجئ به أنا أحوجه أن يضرب عنقه ٥ حدثنا محمد بن يعيش
قال حدثنا عباس قال سمعت يحيى بن المعلى بن هلال ليس بشيء وفي موضع آخر المعلى بن هلال لا أعلم قال أحمد منكر الحديث
قال حدثنا محمد بن إسماعيل قال قال لي أبو نعيم حدثنا وكيع حدثنا شيخ يقال له أبو عصمة يضع هذا الحديث ٥ المعلى بن هلال ٥

معلى بن عبد الرحمن الواسطي

حدثنا أبو أسامة الأصبهاني قال سمعت أبا داود السجستاني يقول سمعت
يحيى بن معين وسئل عن المعلى بن عبد الرحمن فقال أحسن أحواله عندي أنه قيل له عند موته ألا تستغفر الله فقال
ألا أرجو أن يغفر لي وقد وضعت فيه فصل على أبي طالب رضي الله عنه ليس بشيء ٥ حدثنا أحمد بن داود قال حدثنا
الحضرمي قال حدثنا أحمد بن محمد بن هانئ قال قلت لأبي عبد الله معلى بن منصور كتبت عنه شيئا
فقال لا ولا حرف ٥ **معلى بن ميمون البصري منكر الحديث لا يتابع على حديثه ولا يعرف إلا به**
حدثنا إبراهيم بن محمد قال حدثنا أحمد بن عبد الله العنزي حدثنا معلى بن ميمون عن مجاهد عن ابن عباس قال
قال رسول الله صلى الله عليه وسلم إن الملائكة لتفرح بذهاب الشتاء لما يدخل علي فيه من أمتي ٥
وله من هذا النحو أحاديث مناكير لا يتابع عليها ٥ **مطرف بن مازن الصنعاني**
حدثنا محمد بن عيسى قال حدثنا عباس بن محمد قال سمعت يحيى بن معين يقول قال لي هشام بن يوسف جاءني مطرف
بن مازن فقال اعطني حديثا حيث تخرج ومعمر حتى أسمعه منك فأعطيته فكتبها ثم جعل يحدث
بها عن معمر نفسه ومعمر يخرج نفسه فقال لهشام انظر في حديث فهو مثل حديثي سواء فأمرت رجلا جاء
بأحاديث مطرف بن مازن فعارضت بها فإذا هي مثلها سواء فعلمت أنه كذاب ٥ وحدثنا محمد بن
عثمان بن أبي شيبة قال حدثنا معوية بن صالح قال سمعت علي بن معين يقول مطرف بن مازن ضعيف ٥ وفي حديثه ما حدثناه الحسن بن علي
بن شبيب حدثنا إسماعيل بن عبد الله بن خلف الأيلي قال حدثنا مطرف بن مازن عن ابن جريج عن عمرو بن شعيب عن أبيه عن جده
أن النبي صلى الله عليه وسلم قضى بشاهد ويمين في الحقوق ٥ حدثنا محمد بن إسماعيل حدثنا حجاج بن محمد الأعور
قال قال ابن جريج أخبرني جعفر بن محمد عن أبيه محمد بن علي أن رسول الله صلى الله عليه وسلم قضى باليمين مع الشاهد
هذا أولى ٥ **مطرف بن معقل عن ثابت منكر الحديث لا يتابع على حديثه ولا يعرف إلا به**
حدثنا جبان بن أحمد المروزي قال حدثنا أبو شهاب نعمر بن محمد قال حدثنا مطرف بن معقل عن ثابت عن أبي رافع
عن عمر بن الخطاب رضي الله عنه قال سمعت النبي صلى الله عليه وسلم يقول من سب العرب فأولئك هم المشركون ٥ **معبد الجهني**
كان أول من تكلم في القدر بالبصرة
حدثنا محمد بن إسماعيل قال حدثنا الحسن بن عبد العزيز قال حدثنا كثير بن عبد الله بن زيد عن أبيه عن جده
قال كان أول من تكلم بالقدر بالبصرة معبد الجهني ٥ حدثنا محمد بن أيوب قال حدثنا عبد الصمد بن عبد الوارث قال حدثنا حماد بن زيد
قال حدثنا أبو مخلد عن غيلان بن جرير قال سمعت الحسن يقول إياكم والسوأة معبد فإنه ضال مضل ٥ حدثنا عبد الله بن أحمد
قال حدثنا أبي قال حدثنا أبو سعيد مولى بني هاشم قال حدثنا يعقوب بن عبد الله بن سعد عن أبيه قال كان أصحاب مسلم
بن يسار كانوا يسألونه عن هذه الأشياء يعني القدر فقال إن معبدا يقول بقول النصارى يعني ٥ حدثنا أبو بكر بن أبي داود
قال حدثنا سليمان بن حرب قال حدثنا حماد بن زيد عن عوف قال إن أول من قال في القدر رجلان من أهل البصرة منا هذه المعتزلة
وهذه القدرية وكان أول من تكلم فيها هاهنا في القدر معبد الجهني وقال أبو الأشعث يقال له سيسنبه وكان جعد الرأس
قال حدثنا الحسن قال حدثنا نصر قال حدثنا أبي قال حدثنا زياد بن أبي زياد الضبعي عن جعفر بن محمد عن عباد بن عبد الله بن الزبير قال
الجهني أنت الذي تقفو على الله عز وجل فقال له معبد كذب علي ٥ حدثنا إبراهيم بن يوسف قال حدثنا أبو يوسف قال حدثنا
عبد الرحيم عن خبيب بن عبد الرحمن عن أبيه عن أبي هريرة قال أقرت لنا وهاوش فإذا معبد الجهني جالس إلى جنب المسجد قال فأقبلت وهاوش
هذا الذي يقول في القدر ما يقول معبد إليه وهاوش جزء قد عليه فقال أنت المقتري على الله القائل ما لا نعلم قال معبد كذب علي
قال أبو هريرة ثم غدا إلى ابن عباس رضي الله عنه فدخلنا عليه فذكر لنا شأن من يقول في القدر ما يقول فقال ابن عباس
والحكم أتوني بمصحف فلما أتي قال ما أنت قائل به قال أنزل الله تعالى به فإن لم يقروني منه إلا أجعلن يدي في يده ثم لأدقن عنقه

مطر بن همان أبو رجاء الخراساني حدثنا محمد بن عبيد قال حدثنا عمر بن علي قال سألت يحيى
عن حديث مطر عن الحسن أن رسول الله صلى الله عليه وسلم قال العافي رجلا قتل بعد أخذه الدية فقال حدثنا
موسى قال سمعت يزيد بن زريع عن الحسن قلت أن يزيد بن حديث مطر فحدثني به بعد شدة م وسألت يحيى عن حديث سعيد عن مطر
عن الحسن أن عليا قال من تزوج وهو محرم فنكاحه أو أراد ولم يجز نكاحه فقال حدثنا ميمون المرائي عن الحسن فقلت أليس
من حديث مطر فما حدثني الا بعد شدة م حدثنا عبد الله بن أحمد بن حنبل قال سمعت يحيى بن معين يقول مطر الوراق ضعيف م
حدثنا محمد بن رباح ومحمد بن يحيى بن سعيد الوراق فقال كان يحيى بن سعيد يشبه مطر الوراق بما يرى فيه يعني بشؤم الكفة حدثنا
عبد الله قال سمعت أبي قال حدثنا حجاج قال سمعت شعبة يقول لا تكتبوا عن الحكم ولا تكتبوا عن مطر الوراق ولا تكتبوا عن
الفرات قال ابن معين الوراق ثقة م

مطر بن ميمون المحاربي حدثنا أحمد بن يوسف قال سمعت يزيد بن هارون يقول سمعت شعبة يقول
المحاربي كوفي منكر الحديث م وهذا الحديث حدثناه علي بن عبد العزيز قال حدثنا عبيد بن يعيش قال حدثنا أبو نعيم بن بكير
قال حدثنا مطر بن ميمون عن عكرمة عن ابن عباس قال قال رسول الله صلى الله عليه وسلم الا أخبرك بعام الا تابع عليه هذا الاسناد والحديث
يروى بغير هذا الاسناد من غير طريق م

معروف بن خربوذ المكي لا يتابع على حديثه ولا يعرف له سماع حدثنا عبد الله بن أحمد قال قال أبي معروف بن خربوذ ما أدري ما حديثه ومن حديثه ما حدثناه الفضل بن محمد
قال حدثنا أبو بلال الأشعري قال حدثنا أبو عامر الأسدي عن معروف بن خربوذ المكي عن أبي الطفيل الكناني قال قال
رسول الله صلى الله عليه وسلم الا رجل يخبرني من مضر فقال رجل أنا أخبرك أما وجرها فبنو تميم وأما وبرها فهذا الحي من قريش
وأما أنساؤها التي تعرب عنها فرايا فهذا الحي من أسد بن خزيمة وأما كاهلها التي يحمل عليه ثقلها فهذا الحي من تميم
وأما فرسانها فلا وتحوها فهذا الحي من قيس عيلان فقلت صدق رسول الله صلى الله عليه وسلم كان معروف بن خربوذ شيعيا يحب عليا وكان شيخا قديما وكان يوضع
يكذب ولنا من قوله ما أنا الا بين حاذف وقاذف وبين مستوق وبين زائف م

معقل بن عبيد الله الجزري حدثنا عبد الله بن أحمد قال سألت أبي عن معقل بن عبيد الله فقال صالح الحديث م حدثنا محمد بن أحمد قال حدثنا دحيم قال سمعت
يحيى قال معقل بن عبيد الله ضعيف م

مستكين بن بكير الحنا حدثنا الحسن بن داود قال حدثنا أبو محمد قال سمعت
أبا عبد الله وذكر أبا جعفر النفيلي فقال أنه عنده خيرا وقال كان يحيى بن معين يحدث عن مستكين بن بكير وكان ثقة حدثنا عبد الله
نظرت في حديث مستكين بن شعبة فاذا أنا بها خطأ فقال من أين كان يضبط هو عن شعبة م وفي حديثه ما حدثناه
محمد بن بشر قال حدثنا النفيلي قال حدثنا مستكين بن بكير قال حدثنا شعبة عن ابن أبي نجيح عن مجاهد عن ابن عباس رضي الله عنه
أن رسول الله صلى الله عليه وسلم أمر بالأبواب كلها بسد الباب علي م ليس لمجنوط من حديث شعبة ورواه أبو عوانة
عن ابن أبي نجيح ولا يتابع عليه أبو عوانة م

مشرح بن هاعان حدثنا محمد بن إسماعيل قال حدثنا الحسن بن علي
قال حدثنا موسى بن داود قال بلغني أن مشرح بن هاعان كان من جامع الحجاج ونصبا المنجنيق على الكعبة م

مخرمة بن بكير بن عبد الله بن الأشج حدثنا عبد الله بن أحمد قال حدثنا حرملة بن يحيى قال حدثنا ابن وهب قال حدثنا مخرمة بن بكير كتبا
فقال هذه كتب أبي لم أسمع منها م حدثنا حجاج بن محمد قال حدثنا ابن سعيد قال حدثنا عمر قال سمعت
خالي موسى بن سلمة يقول لبني مخرمة بن بكير قلت أخرج الي من كتب أبيك فأخرجه فقلت سمعت من أبيك
قال لا لم أكثر عنه م حدثنا محمد بن عثمان قال حدثنا عباس قال سمعت يحيى يقول مخرمة بن بكير ضعيف حديثه ليس بشيء

مبارك أبي نجيح مولى عبد العزيز بن صهيب حدثنا عبد الله قال عرضت على أبي أحاديث مبارك أبي نجيح
الذي حدثنا عنه سويد فأنكرها وأنكرها وأنكرها وقال ليس هو ثقة فأنكرها أنكارا شديدا وأنكره قال اضربوا عليها كلها
وحدثنا أبي قال سمعت الفضل بن دكين قال مبارك أبو نجيح منكر الحديث وفي حديثه ما حدثناه يوسف بن موسى قال حدثنا
علي بن الحسن بن الربيع قال حدثنا مبارك أبو نجيح عن عبد العزيز بن صهيب عن أنس بن مالك رضي الله عنه قال قال رسول الله صلى الله عليه وسلم من كان
الشفيع ماشيا فمات الا كان القائل والمقتول في الجنة م وباسناده أن رسول الله صلى الله عليه وسلم قال المقتول ودمه شهيد وباسناده
أن رسول الله صلى الله عليه وسلم قال لأصحابه لا ترجعوا بعدي كفارا يضرب بعضكم رقاب بعض كلاما منكرا يتابع عليه
منها من هذا الطريق وهي معروفة من غير هذا الطريق م

مبارك بن فضالة مولى عمر بن الخطاب رضي الله عنه حدثنا عبد الله بن أحمد بن حنبل قال حدثنا أبي قال حدثنا محمد بن جعفر قال سألت شعبة عن مبارك بن فضالة فقال
ثقة أمير كأحب الرجال م حدثنا محمد بن عبيد قال حدثنا عمر بن علي قال كان يحيى بن سعيد لا يرى بمبارك حدثنا عبد الله
قال سألت يحيى عن مبارك بن فضالة فقال ضعيف الحديث هو مثل الربيع بن صبيح في الضعف حدثنا محمد بن عبيد قال حدثنا عباس
قال سمعت يحيى قال لم يرو عن يحيى بن سعيد عن مبارك حدثنا محمد بن إسماعيل قال حدثنا الحسن بن علي قال حدثنا عبيد الله بن عبد الرحمن
قال لم يكتب لمبارك شيئا الا شيئا يقول فيه سمعت الحسن م حدثنا عبد الله بن أحمد قال سمعت أبي يقول مبارك
ضعيف أما أقوى ما كان المبارك بن سليم وسليم بن مبارك وأضعف فقال أما أقوى ما كان المبارك بن سليم
قال حدثنا أبي قال قلت لابن عبد الله مبارك بن فضالة أحب اليك أو الربيع فقال مبارك اذا قال سمعت الحسن قلت له هو يقول سمعت
الحسن يقول أخبرني أبو بكرة قال أما أخبرنا أبو بكرة فلا أدري ما هو أيضا يقول أخبرني عمران بن حصين وأخبرني أبو بكرة وذكره عند الناس
لأنه كان يرمي بالقول الحسن يأخذها والناس قال الحسن وقال الحسن فتركه هذا وكان عبد الرحمن بن مهدي
وكان الربيع رجلا صالحا م حدثنا الحسن بن عبد الله بن الربيع قال حدثنا أبو داود قال سمعت أحمد قال سمعت الفضل بن دكين يقول على المبارك
فقال لو أمر حرك فقال أحدثك عن رجل عن ابن جريج م

مبرق بن مجاهد حدثنا أبو زرعة قال سمعت الفضل بن دكين وسمعت
بن مجاهد أبو الأزهر المتهم قال قتيبة بن سعيد كان قدريا وضعفه م وفي حديثه ما حدثنا محمد بن عبد الله بن
عاصم بن يوسف أبو عصمة البخاري قال حدثنا المبرق بن مجاهد عن موسى بن عقبة عن نافع عن ابن عمر قال سمعت رسول الله صلى الله عليه وسلم
الأمير راع على عينه وهو مسئول عن رعيته والرجل راع على أهل بيته وهو مسئول عنهم والمرأة راعية على بيت زوجها
وهي مسئولة عنه والعبد راع على مال سيده وهو مسئول عنه الا وكلكم راع وكلكم مسئول عن رعيته م وهذا لا يتابع عليه من غير طريق أصلح وهذا

مبارك بن سعيد بن مسرة حدثنا عبد الله بن أحمد قال حدثنا أبي قال حدثنا محمد بن جعفر قال حدثنا مبارك
بن سعيد بن مسرة أخو الثوري من ذوي الأدب يعني ببغداد ولم أكتب عنه شيئا وفي حديثه ما حدثناه محمد بن المثنى
ومحمد بن العباس قال حدثنا الحسن بن عرفة قال حدثنا المبارك بن سعيد قال حدثنا سفيان عن الزهري عن أنس بن مالك قال قال رسول الله صلى الله عليه وسلم
فقربت اليهم خبزا وأدما فأكلوا فاني سمعت رسول الله صلى الله عليه وسلم يقول نعم الأدام الخل وهذا الحديث
قال حدثنا عبد الله بن عبد الله الصفار قال حدثنا معوية بن هشام عن سفيان عن محارب بن دثار عن جابر بن عبد الله قال سمعت عبد الله

مهدي بن هلال البصري كان من القدرية حدثنا محمد بن عبيد قال حدثنا علي قال حدثنا الحسن بن علي قال سمعت عبد الرحمن
قصة مهدي بن هلال قلت له أما أتيته أنت وبشر فكلماه فقال حدثني مالك بن أنس التسلية قال كتبت الى أبي
بن حبيب المنزو وكان من أصحاب مالك العتق وأخبرني أن مالكا عاد له فكتب اليه أن رجلا حدثني عن مالك بن أنس التسلية
عن النبي صلى الله عليه وسلم وعن فلان وفلان قال عبد الرحمن فكتب اليه مالك فلم يكن عنده فيه حديث
عن عبد الرحمن القاسم عن عائشة وأنكر ذلك م حدثنا محمد بن عثمان قال حدثنا أبي قال سمعت

وقد الى استعمل بمسلم المكرف لما قبل استر بن منصور تستفه شهادته قال يحيى لم استفه شهادة سبعين انسانا
ثم قال يحيى لا يدا اذا اتوني عن مهدي بن هلال ٢ حدثنا ابو اسحاق قال حدثنا عبد الله بن سعيد يعني
ابا غرامة الرحبي قال سمعت عكرمة يقول مهدي بن هلال ٢ حدثنا محمد بن عبيد قال حدثنا المعافى قال سمعت محمد
قال حدثنا مهدي بن هلال الكتاب ٢ وفيه ما حدثناه علي بن عبد الله بن المبارك قال حدثنا زيد بن الحباب قال حدثنا مهدي بن هلال
قال حدثنا زيد بن جبير والشعبي عن مهدي بن زيد عن عكرمة عن ابن عباس ان النبي صلى الله عليه وسلم كان يقول لا يتابع على حديثه الا
الا على ابراهيم بن الحكم ومهدي بن هلال فاني اشهد انهما كذابان ٢ حدثنا محمد بن موسى قال حدثنا ابو حماد البزيري قال حدثنا عبد الله بن محمد البصري
وهذا الحديث قال حدثنا مهدي بن هلال قال حدثنا عمر بن عبد الله بن عروة قال حدثنا ابو اسحاق عن عاصم بن كليب عن ابيه عن ابن عباس قال كان رسول الله صلى الله عليه وسلم يقول لا تجلدوا فوق عشرين سوطا
محفوظ حدثنا ابو حاتم يقول هذا الحديث من رواية عاصم بن كليب عن ابيه عن جده عن ابن عباس وفيه ايضا مقال ٢

مهزار بن عمران

حدثنا ابو موسى قال سمعت الحلبي قال سمعت ابا زرعة يقول حديثه اضطراب حدثنا عبد الله بن احمد
بن عبد الرحمن قال حدثنا ابو اسحاق قال سمعت ابراهيم بن موسى يضعف مهزارا ٢ وفيه ما حدثناه محمد بن عبد الله بن نمير
قال حدثنا محمد بن عبيد قال حدثنا مهزار بن عمران الدارمي قال حدثنا شعبة عن الاعمش عن ابي حازم عن ابي هريرة قال قال رسول الله صلى الله عليه وسلم
المشتري قال ٢ رواه عن الثوري احاديث لا يتابع عليها وهذا يعد من غرائب هذا الاسناد من مهزار غير هذا الحديث

مخارق بن ماشر

عن ابيه استناده مجهول غير محفوظ حدثنا يحيى بن عثمان قال حدثنا حامد بن آدم قال حدثنا عبد الرحمن بن شبيب قال حدثنا
ابو عمر بن الامي من ولد ابي سفيان قال حدثني عبيد بن المخارق بن مشرح عن ابيه عن جده ان رسول الله صلى الله عليه وسلم صبح خاتما بطرفه ٢
حدثنا ابو زهير

جويرية بن الهدير

حدثنا ابو موسى قال سمعت الاعرج يحدث عن ابي هريرة قال قال رسول الله صلى الله عليه وسلم يحمد الله بحمد الله يحمد الله عن العرج قال والمخارق بن المخارق
رواه احمد بن ابي النضر وفيه ما حدثناه ابو جعفر محمد بن عمرو بن موسى قال حدثنا ابو العباس قال حدثنا ابو مصعب احمد بن ابي بكر
قال حدثنا محمد بن هريرة قال سمعت الاعرج يحدث عن ابي هريرة قال قال رسول الله صلى الله عليه وسلم كل امر ذي بال لا يبدأ فيه بحمد الله فهو اقطع
او قال مفسد او هو مفسد او هو مقطوع او قال اجذم او هو اجذم ٢ وهذا الحديث من رواية العمال شيخا هذا الحديث وادرجا
وغيرهما هذا الحديث بغير هذا الاسناد من طريق صحيح وهذا

مخلد بن خفاف بن ايماء بن رحضة الغفاري

حدثنا ابو موسى قال سمعت الحلبي قال حدثنا مخلد بن خفاف بن ايماء الغفاري فيه نظر وهذا الحديث حدثناه محمد بن اسماعيل
قال حدثنا ابو نعيم قال حدثنا ابن ابي ذئب عن مخلد بن خفاف عن عروة عن عائشة ان رسول الله صلى الله عليه وسلم قال الكرم
تابعه النجرد بن داود وهشام بن عروة عن ابيه عن عائشة عن النبي صلى الله عليه وسلم بهذا الحديث وهذا الاسناد فيه ضعف

مخلد بن الضحاك والد ابي عاصم لا يتابع على حديثه

حدثنا محمد بن موسى قال حدثنا ابو عاصم قال اخبرنا ابن ابي ذئب عن الزهري عن عبيد الله بن نافع عن عائشة قال سمعت رسول الله صلى الله عليه وسلم يقول اذا عرض احدكم
ذو فلا يدعه حتى يتغير لها او يتكسر لم لا يبرح الارض ٢ حدثنا محمد بن عاصم قال حدثنا مخلد بن الضحاك المقدوف حدثنا الاغلب بن تميم المتعوذ قال حدثنا مخلد ابو الهدير

عبد الرحمن بن امية

عن عبد الرحمن المسيري عن عبد الله بن عمر عن عثمان رضي الله عنه قال قال رسول الله صلى الله عليه وسلم من قال حين يسمع المؤذن اشهد ان لا اله الا الله وان محمدا رسول الله
وبالاسلام دينا غفر له ما تقدم من ذنبه ويستغفر الله ولا قوة الا بالله العلي العظيم والكافر الوحيد الكبير كبيرا ٢ وهو عن كل شيء
وسبحان الله والحمد لله ولا اله الا الله والله اكبر ٢ يا عثمان من قال اذا اصبح واذا امسى عشر مرات اعطاه الله تبارك وتعالى

ست خصال اما اولها فيجار من ابليس وجنوده واما الثانية فيعطى فنطارا من الجنة واما الثالثة فترفع له
درجة من الجنة واما الرابعة فيزوجه الله من الحور العين واما الخامسة فيحضرها ثنا عشر ملكا واما السادسة فيعطى
من الاجر كمن قرأ القرآن والتوراة والانجيل والزبور ولد يا عثمان من الاذكار كمن حج اربعين وقبل حجه وتقبل عمرته فان مات من يومه
ختم له بطابع الشهداء ٢ لا يتابع عليه ولم يكن شيء بقاربه ٢

مخالد بن سعيد بن عمير الهمداني كوفي

حدثنا ابو عبيد قال حدثنا محمد بن علي قال سمعت يحيى يقول لو شئت ان اجعل مخالدا كالاعمش لجعلته وحدثنا ابو الاشعث
حدثنا احمد بن علي الابار قال حدثنا محمد بن حرب الواسطي قال حدثنا عاصم بن علي قال حدثنا ابو الاشعث قال حدثنا مخالد بن سعيد قال سمعت الشعبي يحدث
وادخل على مجالد ٢ حدثنا محمد بن موسى قال حدثنا المفضل بن غسان قال حدثنا ابو بكر بن ابي شيبة قال حدثنا ابو اسامة قال حدثنا مخالد بن سعيد قال سمعت الشعبي يحدث
٢ اذن عنه شيئا سمعت يحدث انما يقول الرجل اذا جاء يوم القيامة في حسنة وتليت مجالد بن سعيد تعرض فضل الناس على السلطان
يعفون اجلدوا هذا ضعيف وهذا كذب وتليت عاصم الجحدري الى السوء ٢ ولا يقول اعتبروا لست هذا النبي اقيموا
هذا النبي ٢ حدثنا زكريا بن يحيى قال حدثنا ابو موسى محمد بن المثنى قال حدثنا يحيى بن سعيد عن مجالد عن عامر عن مسروق قال زعم عمر رضي الله عنه
خلق ام عاصم وماتت وعاصم في جوفها فخاصمته الى ابي بكر فقضى ان الولد مع جدته وانفقه على عمه وهو اخ
يحيى قال عن مسروق قال الى عن مسروق قال لو حملته على ان يقول فيها كما قال عن مسروق لفعل حدثنا
زكريا بن يحيى قال حدثنا المثنى قال سمعت يحيى بن سعيد يحدث عن مجالد بن سعيد وعبد الرحمن بن مهدي عن سفيان عن مجالد
قال سمعت يحيى بن سعيد قال حدثنا عبد الله بن احمد قال حدثنا ابي عن مجالد قال وكنت اكتب وكنت اكتب
في الاسناد ٢ حدثنا محمد بن عبد الله قال حدثنا عبد الرزاق بن عبد الكبير الطيمي قال سمعت احمد يقول في مجالد عن الشعبي عن مغيرة
وذكر كلاما وانه شيئا عن مجالد فقال كم من نحوه لمجالد ٢ حدثنا ابو عثمان قال سمعت يحيى بن معين وذكر مجالد بن سعيد فقال
كان ضعيفا ٢ حدثنا محمد بن عبيد قال حدثنا عباس قال سمعت يحيى يقول مجالد اكتب كتبه ٢ حدثنا محمد بن موسى قال حدثنا
بن اسماعيل مجالد قال سمعت ابي يقول كان مجالد يكنى ابا عمرة وهو ابن ست وتسعين سنة لربع والتسعين وطلب حدثنا ابو عبيد
قال حدثنا عمر بن حفص قال حدثنا يحيى عن مجالد بن سعيد عن الشعبي ان عمر دعا عليا وشيخ ومسروق قال لا والله لا اكون ابا الحسن
وقال ان كان عبد الرحمن قلنا ان عبد الرحمن كان شريكا وهشيم عن مجالد عن الشعبي فجعل يحيى ٢ حدثنا عبد الله بن احمد قال حدثنا
قال حدثنا يحيى بن سعيد عن مجالد عن عامر عن علي اقطع من ثمر وانزل من ثمر قال ابو بكر كان الحسن والاقطع فرش موضوع على الارض
فقيل يحيى انه يحمله على الاسباب فترك ولم يكن يقبله ٢ حدثنا عبد الله بن احمد قال حدثنا ابو بكر بن خلاد قال سمعت يحيى يقول حدثنا مجالد
قال املى علي قال ابي عن الاذهب الى السعيد الخدري فقال املى عليه ٢ حدثنا ابو بكر بن ابي خيثمة قال حدثنا عبد الرحمن بن يحيى قال حدثنا
حدثنا ابو سعيد الشيخ قال اذن رجل عند مجالد بن سعيد فقال ابن عمر جدة واكرم ٢ حدثنا عبد الرحمن بن يحيى قال حدثنا

مالك بن سعيد

حدثنا العباس بن الفضل قال حدثنا هدبة بن خالد قال حدثنا ابو بكر بن ابي شيبة قال حدثنا مالك بن سعيد قال حدثنا ابو سلمة بن عبد الرحمن
رسول الله صلى الله عليه وسلم كل امتي معافى الا المجاهرين وان من المجاهرة ان يعمل الرجل بالليل عملا ثم يصبح وقد ستره الله عليه فيقول يا فلان
فيهتك ستر الله عنه ٢ تابعه زهير بن محمد وابن ابي ذئب واصحاب الزهري ٢

مبشر بن عبيد

حدثنا عبد الله بن احمد قال حدثنا ابي قال حدثنا مبشر بن عبيد كان يكون بحمص واهله كوفة ولعله بقية وابو المغيرة حدثنا
احاديث موضوعة كذب وسمعته قرة ابن يقول مبشر بن عبيد ليس بشيء ضعيف الحديث ٢ حدثنا ابو موسى قال حدثنا
البخاري قال مبشر بن عبيد تركوه عنه بقية منكر الحديث وفيه ما حدثناه طرد بن الوليد الرملي قال حدثنا جعفر
بن شريح ٢ حدثنا بقية قال حدثنا مبشر بن عبيد عن الحجاج بن ارطاة عن عطاء عن جابر عبد الله قال قال رسول الله صلى الله عليه وسلم
لا تنكح النساء الا اكفاء ولا يزوجهن الا الاولياء ولا مهر دون عشرة دراهم ٢ حدثنا ابو داود قال حدثنا حسان بن عبد الله
ابو تقي قال حدثنا بقية قال حدثنا مبشر بن عبيد عن زيد بن اسلم عن ابيه عن عمر قال قال رسول الله صلى الله عليه وسلم شر الجيران الكسول الفقير
حدثنا ابو الكسيب قال حدثنا عبد الله بن الزارع قال حدثنا

مسمع بن عاصم المسمعي ثقة ولا يتابع على حديثه وليس بمشهور بالنقل

حدثنا عيسى بن محمد المصري مكي قال حدثنا داود بن معاذ قال حدثنا مخلد بن عيسى قال حدثنا مسمع بن عاصم المسمعي عن هشام الدستوائي
عن قتادة عن أنس بن مالك قال قال رسول الله صلى الله عليه وسلم لا يكون العبد مؤمنا حتى يحب للمسلمين ما يحب لنفسه ولا يتم هذا
بهذا الإسناد

مسمع بن محمد الأشعري عن زيد بن أسلم ولا يتابع أيضا ولا يعرف بالنقل

حدثنا أحمد بن منصور قال حدثنا أحمد بن محمد بن عائذ قال حدثنا جدي قال حدثنا مسمع بن محمد الأشعري قال حدثنا زيد بن أسلم
عن علي مولى النبي صلى الله عليه وسلم قال قال رسول الله صلى الله عليه وسلم إن الله عز وجل يبغض المؤمن الذي لا قوة له قال قتادة يعني الشدة في الحق
ولا يتابع عليه بهذا الإسناد ولا أحفظ هذا اللفظ إلا في حديث عياض بن حماد الأشعري قال قال رسول الله صلى الله عليه وسلم أهل النار
خمسة الضعيف الذي لا زبر له

مسروح أبو شهاب عن سفر الثوري لا يتابع على حديثه ولا يعرف إلا به

حدثنا دعج الفرج قال حدثنا يزيد بن خالد بن يزيد بن موهب الرملي قال حدثنا مسروح أبو شهاب عن سفر الثوري عن الزبير بن عدي
قال دخلت على أنس بن مالك وهو يمشي على الدبا وعلى ظهره الحسن والحسين وهو يقول نعم الجمل جملكما ونعم العدلان أنتما وقد
تكلم في هذا الإسناد وباسناد أصلح وهذا مخالف هذا اللفظ

مثنى بن بكر العبد العطار أبو حاتم البصري عن بهز بن حكيم لا يتابع على حديثه

حدثنا محمد بن إدريس القرشي قال حدثنا محمد بن الخليل المخرمي قال حدثنا عبد الصمد بن النعمان قال حدثنا مثنى بن بكر أبو حاتم البصري عن بهز بن حكيم عن أبيه عن جده
أن النبي صلى الله عليه وسلم كان يوتر بتسبيح اسم ربك الأعلى والذي يليه والكافرون وقل هو الله أحد وأما حديث زرارة فمرفوعا حدثنا محمد بن إسماعيل قال حدثنا مثنى بن بكر خلف أبي حاتم
حدثنا بهز بن حكيم عن أبيه عن جده ليس بمحفوظ وأما حديث زرارة فمرفوعا حدثنا محمد بن إسماعيل قال حدثنا مثنى بن بكر خلف أبي حاتم
حدثنا بهز بن حكيم عن زرارة بن أوفى عن عائشة أن رسول الله صلى الله عليه وسلم كان يوتر بتسع ركعات فلما أسن وأخذ اللحم أوتر بسبع ركعات
وركع ركعتين وهو جالس وأما حديث أبي هريرة عن النبي صلى الله عليه وسلم فلا أصل له

المثنى بن الصباح عن عكرمة بن شعيب

حدثنا محمد بن عيسى قال حدثنا عمرو بن علي قال كان يحيى وعبد الرحمن لا يحدثان عن المثنى بن الصباح قال حدثنا محمد بن إسماعيل قال حدثنا المثنى بن الصباح
قال سمعت يحيى بن سعيد وعبد الرحمن يقولان حدثنا عن المثنى بن الصباح فقال حدثنا عبد الله بن أحمد قال سمعت يقول المثنى بن الصباح لا
يكتب حديثه ليس بشيء حدثنا محمد بن إسماعيل قال حدثنا الحسن بن شجاع قال حدثنا علي قال سمعت يحيى وذكر عنده المثنى بن الصباح
فقال لم يكن من الحفاظ حديث عمرو بن شعيب ولكن كان اختلاطا من أوقات فيه حدثنا محمد بن عبيد قال حدثنا هشام بن سعد قال سمعت
قال سمعت يحيى بن سعيد قال المثنى بن الصباح تغير قبل أن يموت بسنة وكان من أثبت الناس مات سنة أربع وخمسين ومائة
حدثنا محمد بن أحمد قال حدثنا مهدي بن جعفر قال سمعت يحيى بن المثنى بن الصباح ضعيف يكتب حديثه ليس بترك
عن أنس أحاديث نكرة حدثنا محمد قال حدثنا محمد بن بشار قال حدثنا المثنى بن الصباح عن عكرمة عن أنس بن مالك قال قال رسول الله صلى الله عليه وسلم
طلب العلم فريضة على كل مسلم الحديث في هذا الباب فيه لين

مكبر سمع ذا اليدين

حدثنا أبو بكر بن أبي داود قال حدثنا مكبر سمع ذا اليدين ولا يثبت حديثه وهذا الحديث حدثناه بحير بن عثمان قال
نعيم بن حماد قال حدثنا مكبر بن مسلم قال دخلنا على مكبر بن وادعة الفقر فقدمنا عليه ابن أبي أوفى فقال أخبرك ذو اليدين أن رسول الله صلى الله عليه وسلم
صلى إحدى صلاتي العشي وهي العصر فسلم في الركعتين وخرج مسرعا إلى المسجد فقام رسول الله صلى الله عليه وسلم ما بقي من صلاته فتكلم
ذو اليدين فقال يا رسول الله أقصرت الصلاة أم نسيت فقال لم أقصر الصلاة ولا نسيت ثم قال أكما يقول ذو اليدين فقالوا نعم فتقدم
فصلى ما بقي من صلاته ثم سجد سجدتين بعد التسليم ثم سلم ثم سجد سجدتين فقال ابن أبي أوفى مكبر هذا حدثنا
ذو اليدين هذا يروى من حديث أبي هريرة وغيره عن النبي صلى الله عليه وسلم بأسانيد جياد

مكبر بن خالد مولى لعبد الله بن عمر

وهذا الحديث حدثنا أحمد بن سعيد قال سمعت الحارث بن مكبر بن عبد الله هو والد موسى بن مكبر وأبو الحسن بن مكبر وهذا حديث صحيح
حدثني جدي رحمه الله قال حدثنا عبد العزيز بن الحارث قال حدثنا علي بن هاشم عن مكبر بن خالد عن أنس بن سيرين
قال أرسلنا رسول الله صلى الله عليه وسلم إلى أبي خليفة

في أهل علي بن أبي طالب رضي الله عنه قال أبو بكر الخوارزمي أنس بن سيرين قال رضي الله عنه

مجلز بن مجزز الصحابي

حدثنا محمد بن يحيى قال حدثنا الحسن بن علي بن محمد قال حدثنا عبد الله بن أبي بكر قال حدثنا عبد الله بن أبي بكر عن علي بن أبي طالب قال كان وسط رأسه وأبيه أكثر

ميناء مولى عبد الرحمن بن عوف روى عنه هشام بن أبي عبلة أحاديث مناكير لا يتابع منها على شيء

حدثنا أبو بكر بن أبي داود قال حدثنا العباس بن محمد قال سمعت يحيى قال ميناء مولى عبد الرحمن بن عوف ليس بشيء وقال في حديثه
ما حدثنا أبو العوام هريم قال حدثنا عبد الرزاق عن ميناء عن عبد الله بن مسعود قال كنت مع النبي صلى الله عليه وسلم ليلة الجن
فقال افتقدت فقلت ما شأنك قال أتيت أن أقرأ بي مسعود قال قلت فاستخلف قال من قلت أبو بكر قال ثم مضى
ساعة ثم التفت فقلت ما شأنك يا رسول الله قال أتيت أن أقرأ بي مسعود قال قلت فاستخلف قال من قلت عمر قال ثم
قال امكث ثم مضى ساعة ثم التفت فقلت ما شأنك قال أتيت أن أقرأ بي مسعود فقلت فاستخلف قال من قلت علي
بن أبي طالب قال لا أما والذي نفسي بيده لئن أطاعوه ليدخلن الجنة أجمعين أكتعين

منكر بن محمد المنكدر التيمي

حدثنا أحمد بن يحيى بن الوزير قال حدثنا الحميدي قال حدثنا سفيان قال قدم علينا المنكدر بن محمد المنكدر قال فقلت لو أتيته
لعلي أستفيد منه شيئا فلما صرت إليه قلت أخبرني قال قلت كيف حديث أبيك رأيت أبا بكر يقرأ قال فقال صدق أبي
عن جابر قال فعرفت أنه كذب بتوهمه فلم أكتب عنه حدثنا محمد بن عيسى قال حدثنا علي قال حدثنا سفيان قال سمعت منكدر بن محمد بن المنكدر يقول
إن منكدر بن محمد بن المنكدر رؤي على عهد أبي بكر وأقف على قبره فقال سفيان فسمعت منكدر بن محمد بن المنكدر يقول
فكرهت أن أقول شيئا واستحييت منه ثم قال سفيان لو أخبرني أحفظ له منه أنا قال ابن المنكدر أخبرني سعيد بن عبد الرحمن بن أبزى

منجاع بن الزبير الأسدي

عن جبير بن الحويرث حدثنا محمد بن عباس قال سمعت يحيى بن منكدر بن محمد بن المنكدر يقول
حدثنا محمد بن يونس قال حدثنا الحسن بن عباس قال حدثنا عبد الصمد بن عبد الوارث قال حدثنا منجاع بن الزبير وذكر شيئا فقال الصواب القول
قال حدثنا الحسن بن عمر بن شقيق قال قال رسول الله صلى الله عليه وسلم استكثروا من النعال فإن أحدكم لا يزال راكبا ما كان منتعلا
حدثنا جعفر بن محمد الفريابي قال حدثنا إبراهيم بن يعقوب الجوزجاني قال حدثنا عبد الصمد بن النعمان قال حدثنا منجاع بن الزبير قبل عبد الصمد
يحيى عنه قال كان رجلا من الشيعة حدثنا الحسن بن علي قال حدثنا شعبة قيل له عنه فكان لا يحدث عليه لأنه كان من العرب فكان يقول كثير العدد والعلم

معاذ بن عباد العنبري يقال إن عبيد الله بن عبد الله بن سعيد ولا يصح حديثه

حدثنا محمد بن أحمد بن الحسن قال حدثنا معاذ بن عباد العنبري عن عبد الله بن سعيد عن عبد الله بن عمر عن أبي هريرة قال قال رسول الله صلى الله عليه وسلم من قال إيمان العبد
أو يبيت شهرا كاملا حديث والبيت بالأهوازي عن عبد الله

مسروق بن سعيد عن الأوزاعي حديثه غير محفوظ ولا يعرف إلا به

حدثنا أحمد بن محمد الطبري قال حدثنا الشيباني قال حدثنا مسروق بن سعيد التميمي عن عبد الله بن
قال قال رسول الله صلى الله عليه وسلم إياكم وأعمالكم العلم فإنها خلقت من الطينة التي خلق منها آدم عليه السلام

معان بن رفاعة السلامي

حدثنا محمد بن عثمان قال حدثنا سعيد بن عيسى بن أبي مريم قال حدثنا معان بن رفاعة قال حدثنا ضعيف
قال حدثنا الفضل بن محمد قال حدثنا سعيد بن عيسى بن أبي مريم قال حدثنا معان بن رفاعة قال حدثنا عبد الله بن عبد الرحمن
يحمل هذا العلم من كل خلف عدوله ينفون عنه تحريف الغالين وانتحال المبطلين وتأويل الجاهلين لا يعرف إلا به وقد روي
موقوفا من وجه آخر

معاذ أبو صالح بصري عن أبي هريرة وغيره حديثه غير محفوظ ولا يتابع عليه

حدثنا محمد بن علي قال حدثنا إسحاق بن إبراهيم الحنظلي قال حدثنا معاذ أبو صالح عن أبي هريرة عن النبي
صلى الله عليه وسلم كما نهى الله عنه فهو كثيرة حتى لعب الصبيان بالقمار معاذ هذا حديث منكر هذا الحديث
عن عبد الله موقوف

مكي بن عبد الله الزعفراني عن عبيد الله حديثه غير محفوظ ولا يعرف إلا به

حدثنا أبو عبد الله الفضل بن محمد بن أحمد بن عامر بن أبي الجبير قال حدثنا مكي بن عبد الله الزعفراني قال حدثنا سفيان عن عبيد الله

[illegible] عبد العزيز الجابلي اليه من الكلم فبعث الله تبارك وتعالى رجلا من عترته يملأ الارض قسطا وعدلا كما ملئت ظلما وجورا ع

قال لما قدم جعفر من ارض الحبشة تلقاه رسول الله صلى الله عليه وسلم فلما ان لقي جعفرا قبل رسول الله صلى الله عليه وسلم بين عينيه وقال ما ادري بايهما انا اسر بفتح خيبر او بقدوم جعفر جلد اجد اعتنقهما رسول الله صلى الله عليه وسلم فقبل رسول الله صلى الله عليه وسلم بين عينيه وقال ما رايتك اشبه الناس بخلقه وخلقه ع

مكي بن ابراهيم العنبري يعرف بعفرة سليمن مجهول النقل حدثنا احمد بن الخليل الكرخي

قال حدثنا احمد بن عبد المعلى الادمي قال حدثنا مكي بن ابراهيم ابو السكن العنبري قال حدثنا جعفر بن سليمن عن ثابت عن انس قال قال رسول الله صلى الله عليه وسلم ان الجذع راكبا ما دام منتعلا ع هذا يروى وغير هذا الوجه باسناد اصلح وهذا ع

مضر بن نوح السلمي عن عبد العزيز بن ابي رواد والا يعرف بالنقل وحديثه غير محفوظ ع حدثناه يوسف بن يعقوب الشيباني قال حدثنا محمد بن عمر بن العباس ابو هلال قال حدثنا مضر بن نوح السلمي قال حدثنا عبد العزيز بن ابي رواد عن نافع عن ابن عمر قال قال رسول الله صلى الله عليه وسلم ان الله عز وجل ليدفع العقوبة بالذنب يذنبه ع الوجه باسناد جيد ع حدثنا يوسف بن موسى المروزي قال حدثنا عباد بن الوليد الغبري قال حدثنا مورق بن سحيت قال حدثنا ابو هلال عن محمد بن سيرين عن ابي هريرة عن النبي صلى الله عليه وسلم قال التائب من الذنب كمن لا ذنب له ع

مورق بن سحيت عن ابي هلال الراسبي ولا يتابع عليه بهذا الاسناد وقد روي من غير هذا الوجه باسناد جيد حدثنا يوسف بن موسى المروزي قال حدثنا عباد بن الوليد الغبري قال حدثنا ابو هلال عن محمد بن سيرين عن ابي هريرة عن النبي صلى الله عليه وسلم قال التائب من الذنب كمن لا ذنب له ع

مجبر بن محرز عن ابيه محرز بن سليمن وحديثهما وهم وغلط حدثنا محمد بن يحيى ابو الطيب قال حدثنا داود بن المحبر قال حدثني ابي المحبر بن محرز بن سليمن عن معوية بن قرة عن ابيه قال قال رسول الله صلى الله عليه وسلم ان الارض جورا وظلما فاذا ملئت جورا وظلما بعث الله عز وجل رجلا من اهله اسمي اسمه يملؤها عدلا وقسطا كما ملئت ظلما وجورا يرضى عنه ساكن السماء وساكن الارض فلا يدع في السماء ولا في الارض شيئا الا اصبته بدرا ولا يدع شيئا الا اصبته بدرا ولا يدع شيئا الا اخرجه حتى يتمنى الاحياء الاموات يعيش في ذلك سبع او ثمان سنين او تسع سنين ع حديث معمر اولى ع

مومل بن الفضل الاثرم ولا يتابع عليه بهذا الاسناد هذا يعرف بالحسن عن عبد الله بن الفضل عن الاعرج عن ابي هريرة حدثنا عبد الله بن الكسن الكاتب قال حدثنا مومل بن الفضل قال حدثنا بشر بن السري عن زكريا بن اسحق عن عمرو بن دينار عن عطاء عن ابي هريرة قال كان من تلبية رسول الله صلى الله عليه وسلم لبيك اله الحق ع

معمر بن محمد بن عبيد الله بن ابي رافع ولا يتابع على حديثه حدثنا يعقوب بن اسحاق قال حدثنا ابو كريب قال حدثنا معمر بن محمد بن عبيد الله بن ابي رافع قال حدثني محمد بن عبيد الله بن ابي رافع عن ابيه عن جده ابي رافع قال سمعت رسول الله صلى الله عليه وسلم يقول اذا كنت احدكم فليذكر ربه وليصل على وليقل اللهم اذكرني بخير من ذكرني ع

مظهر بن الهيثم بصري عن شبل ولا يصح حديثه حدثنا احمد بن محمد بن عاصم قال حدثنا مظهر بن الهيثم قال حدثنا شبل بن عباد عن عبد الرحمن بن معمر عن ابي هريرة قال قال رسول الله صلى الله عليه وسلم يقدم ابليس بالشطرنج فقال ابو هريرة كذبت يا عدو الله ع الوجه عن ابي هريرة رضي الله عنه ع وشبل وعبد الرحمن بن معمر مجهولين ع

مطرح بن يزيد الكناني حدثنا محمد بن عبيد قال حدثنا عباس قال سمعت يحيى يقول مطرح بن يزيد ضعيف ع من موضع آخر مطرح بن يزيد يحدث عن المهلب ليس بشيء من موضع آخر مطرح ليس بشيء ع وفي حديثه ما حدثنا علي بن العزيز قال حدثنا محمد بن عبيد الاصبهاني قال حدثنا عبد الرحمن بن محمد المحاربي عن مطرح عن عمر بن موسى القصير عن ابي امامة قال خرج رسول الله صلى الله عليه وسلم من عند عمته حين قبض وهو يقول ما زلت اهمهم حتى تركته في صحصحان من الارض فاذا رجل يرمي شاة اخرى فالتقى الشاتان فنطحت احداهما الاخرى فانكسر قرنها فاخذ قرنها فرماه فاذا هو بشاب قد اقبل فلما رآه قال قم فقام فاذا هو بشيخ قد اقبل فلما رآه قال قم فقام

النون — النعمان بن راشد الجزري

النعمان بن ثابت أبو حنيفة

النعمان بن عبد السلام

حدثنا عفيف بن سالم قال حدثنا يونس بن بكير قال حدثنا نافع بن المنذر عن نافع بن الحرث عن النبي صلى الله عليه وسلم قال
لا يذهب الليالي والأيام حتى يقوم القائم فيقول من يليني ديني يكفيني مؤنتها ولا يتابع عليه ولا يعرف له الا به

نافع بن عبد الواحد ابو هرم الغالب على حديثه ابو هرم

حدثنا عثمان بن سعيد قال سمعت يحيى بن معين وذكر له ابو هرم
الغنوي نافع ابو هرم فقال كان ضعيف الكتب حديثه ٭ حدثنا عبد الله بن احمد بن حنبل قال نافع الغنوي
عن انس ضعيف الحديث ٭ وحدثنا ما حدثناه علي بن عبد العزيز قال حدثنا مسلم بن ابراهيم قال حدثنا نافع ابو هرم عن انس قال
قيل لرسول الله صلى الله عليه وسلم من آل محمد فقال كل مؤمن تقي ٭ ولا يتابع عليه ٭

النضر بن عاصم الجهني قاص ولا يتابع عليه

حدثنا موسى بن زكريا قال حدثنا جعفر بن محمد المانع قال حدثنا النضر بن عاصم الجهني ابو عباد مولى بني عدي عن عبد الله بن بريدة
ان النبي صلى الله عليه وسلم سئل عن الجراد فقال انه من صيد البحر فكلوا ان شئتم ٭ ولا يتابع عليه ٭

النضر بن مطرف

حدثنا عبد الله بن احمد بن حنبل قال سمعت يحيى قال النضر بن مطرف كوفي روى عنه الفراء وغيره وهو ضعيف ٭ وحدثنا موسى
قال النضر بن مطرف ليس بشيء ٭ حدثنا هرون بن عبد الله قال حدثنا علي بن مسلم قال حدثنا النضر بن مطرف عن ابي جناب
قال اوتي سليمان بن داود بخيل اسلم فلما اتيت به جلوا قال اقتلوا هذا اشد منهم ٭ حدثنا محمد بن يحيى قال حدثنا عمر بن حفص
قال حدثنا حجر بن المنذر سمعت بعض النضر بن مطرف يقول اذا لم تجد فاذا لم تجد فتركنا حديثه ٭

النضر بن حزن المزوق

عن محمد بن المنكدر لا يتابع على حديثه ولا يعرف له
حدثنا الفضل بن عبد الله الكلبي قال حدثنا سهل بن حماد قال حدثنا محمد بن سليم الزهري
انما يعرف هذا الحديث بالكلبي عن ابي صالح عن ابن عباس ٭ حدثنا محمد بن اسمعيل الصايغ قال حدثنا زيد بن الحباب قال حدثنا سهل بن حماد قال حدثنا النضر بن حزن
عن محمد بن المنكدر لا يتابع على حديثه ولا يعرف له

النضر بن حميد الكندي عن ثابت وابي الجارود

حدثنا موسى بن زكريا قال سمعت البخاري قال النضر بن حميد الكندي
منكر الحديث ٭ وحدثنا ما حدثناه سهل بن سعد الفروي قال حدثنا علي بن محمد الكاتب قال حدثنا النضر بن حميد عن ثابت ابي زيد عن انس بن مالك قال قال رسول الله صلى الله عليه وسلم ما من شيء اكثر من ربح الكوز ان تجد ليوجد بالآفاق وتجد
وجد الله عليه وما من شيء اكثر من ربح الكافر وان تجد ليوجد بالآفاق وتجد عمله او سوء الله عليه ٭ حدثنا بشر بن موسى قال حدثنا
خالد بن يزيد القرقساني قال حدثنا جعفر بن سليمان عن النضر بن حميد الكندي قال حدثنا ابو الجارود عن ابي الاحوص عن عبد الله بن مسعود
يرفع الحديث قال اقتسموا فترتشا فان عاملها بما لا ارض على الله اذ قدر اولها زكا لا افاد آخرها نوالا ولا تعجلوا
تعجيل الزرع بالكد فان له عند الله عز وجل تأويلا لا يموت ولا يحسبكم ما ادخر لكم فانوا فقوه منه لم تنقل منه
وان مستكم لم يزكه فيه وان مات فان زاده الى الفساد ٭ ولا يتابع عليه الا من تحقيق ثقاته ٭

النضر بن اسمعيل البجلي

ابو المغيرة الكوفي حدثنا عبد الله بن احمد قال حدثنا النضر بن اسمعيل ابو المغيرة لم يكن بذاك الاسناد روى عن اسمعيل
عن قيس بن ابي حازم لا يحتج بحديثه ٭ وانما هو عن يزيد بن اسلم بن عبد الله بن عمر بن ابي بكر ٭ حدثنا ابو عثمان قال سمعت يحيى
وذكر النضر بن اسمعيل البجلي فقال كان ضعيفا ٭ حدثنا محمد بن عثمان قال حدثنا النضر بن اسمعيل البجلي قال حدثنا
عن يحيى بن سعيد قال حدثنا عبيد الله بن محمد بن اسلم قال حدثنا النضر بن اسمعيل البجلي قال حدثنا عكرمة بن خالد
عن ابن عمر قال قال رسول الله صلى الله عليه وسلم اذا اتيت امرأة في دبرها فلا تأتوا النساء في المحيض ٭ وحدثنا ما حدثناه
عبد الله بن محمد بن عبد العزيز قال حدثنا سلمة بن شبيب قال حدثنا النضر بن اسمعيل البجلي قال حدثنا عكرمة بن خالد
عن ابن عمر قال قال رسول الله صلى الله عليه وسلم اذا اتيت امرأة في دبرها فلا تأتوا النساء في المحيض ٭ حدثنا محمد بن اسمعيل قال حدثنا ابو نعيم قال حدثنا شيبة بن نصاح
عن الحسن بن عمرو الفقيمي عن ابي الزبير قال سمعت عبد الله بن عمر يقول قال رسول الله صلى الله عليه وسلم اذا اتيتم امرأة في دبرها فلا تأتوا النساء في المحيض

فقد تودع منهم ٭ هذه الرواية اولى من رواية النضر بن اسمعيل ٭

النضر بن معبد ابو فجرة عن انس ولا يتابع عليه

حدثنا محمد بن يوسف قال حدثنا ابو داود قال حدثنا النضر بن معبد عن انس بن مالك قال قال رسول الله صلى الله عليه وسلم
يقتدى العمل كما يقتدى الفسيل ٭ حدثنا ابو العباس قال حدثنا العباس قال سمعت يحيى قال ابو فجرة ليس بشيء ٭

النضر بن عبد الرحمن

حدثنا ابو عمر ٭ حدثنا محمد بن يحيى قال سمعت البخاري قال النضر بن عبد الرحمن الخزاز ابو عمر منكر الحديث ٭ حدثنا محمد بن يحيى
قال حدثنا عائشة قال سمعت يحيى يقول النضر ابو عمر الخزاز ليس بشيء ٭ حدثنا عبد الله بن احمد قال سألت
ابي عن النضر بن عمر الخزاز فقال ضعيف ٭ وحدثنا ما حدثناه محمد بن اسمعيل قال حدثنا عثمان بن ابي شيبة قال حدثنا ابو بكر بن عياش
قال حدثنا النضر بن عبد الرحمن ابو عمر الخزاز عن عكرمة عن ابن عباس ان رجلا قتل خلفا له فرفعه فامر به رسول الله صلى الله عليه وسلم
فقتل ٭ وهذا يروى عن ابن عمر بن عبد العزيز عن النبي صلى الله عليه وسلم باسناد اجود من هذا الاسناد ٭

النضر بن كثير السعدي

قال سمعت البخاري يقول النضر بن كثير السعدي عنده مناكير وقال ابو عبد الرحمن الفضل بن دكين كان النضر بن كثير السعدي ابو سهل
النضر بن كثير السعدي ثقة ٭ وحدثنا ما حدثناه عبد الله بن احمد قال حدثنا النضر بن كثير السعدي ابو سهل
قال حدثنا الربيع بن عبد الله بن خطاف قال اذا سجد السجدة الاولى فرفع رأسه منها وقع بيديه بنفسه وجبهته
فانكرت ذلك فقلت لوهيب او هذا يصنع شيئا لم تر احدا يصنعه فقال لا وهيب يصنع شيئا لم تر احدا يصنعه
قال عبد الله بن احمد وترك ابي يصنعه وقال ابي ليس يصنعه ٭ ولا يتابع عليه ٭

النضر بن اسمعيل

حدثنا احمد بن يوسف قال حدثنا محمد بن علي بن الحسن الشقيقي قال حدثنا ابو هبيرة قال حدثنا وكيع عن النضر بن اسمعيل فنعرف وجهه
وقال ابو هبيرة مشبه شبه الرضا ٭

النضر بن منصور العنبري

حدثنا موسى بن زكريا قال سمعت البخاري يقول النضر بن منصور
العنبري عن علي منكر الحديث ٭ وحدثنا ما حدثناه محمد بن اسمعيل قال حدثنا ابو هشام الرفاعي قال حدثنا النضر بن منصور
العنبري قال حدثنا ابو الجنوب عقبة بن علقمة البشكري قال شهدت مع علي الجمل فسألني في عسكره انه يقول اطلبوا الدبرة في الآخر
فاتيته فقلت يا امير المؤمنين انه قد سألني في عسكرك انك تقول اطلبوا الدبرة في الآخر فقال اعضاء فقال ان اموالنا
وقد سمعت رسول الله صلى الله عليه وسلم يقول اصابها جائحة فلا تأخذوا ٭ ولا يتابع عليه ٭

النضر حفص

قال ابو الحسن بن بشر النضر بن منصور العنبري يروي عن ابي الجنوب على من هو لا اعرفه ٭

النضر بن انس بن مجهول بالنقل حديثه غير محفوظ

حدثنا ابو عبد الله بن حمدان بن سفيان قال حدثنا عبد الله بن احمد بن حنبل قال حدثنا عفان بن مسلم
قال حدثنا النضر بن حفص بن النضر بن انس عن جده عن النضر قال قال رسول الله صلى الله عليه وسلم اتقوا الله في النساء فانكم اخذتموهن بامانة الله
فيكون فيما بين رؤوس اقبال النساء ٭ وقد روي بغير هذا الاسناد وخلاف هذا اللفظ ٭

نعيم بن زرعة عن يعقوب العبدي

قال رحمك الله يقولوا احيا فانها سيكون لها حتف وسيخ قال النضر بن هاشم شكت الفقر
عن هشام بن عروة حديثه غير محفوظ الا عن ابن مسعود الشعر وفيه نظر ٭ حدثنا احمد بن يوسف قال سمعت البخاري يقول نعيم
بن زرعة عن النضر عن هشام بن عروة منكر الحديث ٭ وحدثنا ما حدثناه عمر بن عبد الله بن عبد العزيز قال حدثنا ابو عبد الله
بن علي المقدمي قال حدثنا نعيم بن زرعة عن يعقوب العبدي قال حدثنا هشام بن عروة عن ابيه عن عائشة قالت قال رسول الله صلى
الله عليه وسلم الشعر من الكلام فمن الكلام ٭

نعيم بن يعقوب بن اخت سفين عن ابيه عن ابن عون لا يتابع على حديثه

حدثنا محمد بن اسمعيل قال حدثنا سلمة بن شبيب قال حدثنا نعيم بن يعقوب بن اخت سفين عن ابيه عن ابن عون
عن ابي عثمان عن سلمان رضي الله عنه قال قال رسول الله صلى الله عليه وسلم الا ادلك على اخلاق خير لك في الدنيا والآخرة
تعفو عمن ظلمك وتعطي من حرمك وتصل من قطعك ٭ وقد روي بغير هذا الاسناد وخلاف هذا اللفظ ٭

نصر بن حكم الباهلي

عن عمر بن حفص بن نصر وعنه مجهولين بالنقل والحديث غير محفوظ ٭ حدثنا ابراهيم بن محمد قال حدثنا

قال حدثنا نصر بن يحيى الباهلي قال حدثنا عمر أبو حفص عن زياد النميري عن أنس بن مالك عن النبي صلى الله عليه وسلم قال إن
أخوه من أخيه شهوة غفر له

نصر بن طريف أبو جنى الباهلي حدثنا علي بن الحسن الهسنجاني قال حدثنا عبد الرحيم
حدثنا عن قتادة قال أتيناه عبد الرحمن بن أبي جنى وهو مريض فقال أجنبت كنيتي كيف كنيتك عن قلت
فقلت له جزاك الله عن نفسك خيرا ما أحسن ما سمعت قال أبو داود محمد بن عبد الرحمن بن أبي جنى عن قتادة يدخل بينه وبين قتادة رجل
ذاك وعادي وأنت عن قتادة فقد قال الناس عبد الرحمن عليه وذهب

حدثنا عبد الله بن محمد بن سعدويه قال حدثنا عبد الله
بن بشير المزوري قال حدثنا سفين بن عبد الملك قال قال ابن المبارك كان نصر بن طريف أبو جنى قدريا ولم يكن يكتب

حدثنا قال حدثنا عبد الله قال قلت لسفين أن عبد الرزاق ذكر عن ابن جريج عن عمرو بن دينار عن عبد الرحمن بن معبد أن رجلا جاء عليا بزكاته
فقال خذ فرسي هذا فقال سفين لم أحفظه من عمرو إنما جاء به ابن جريج عن عمرو قال سفين فقلت لأحفظه

حدثنا محمد بن إسماعيل قال حدثنا عبيد بن أبي عمر قال حدثنا المعتمر بن سليمان عن حبيب بن الشهيد قال كانت رأية علي سوداء
قيل للمعتمر سمعته من أبيك قال لا حدثنيه أبو جنى سفين الثوري عن أبي جنى قال أبو عبد الله التابعي أبو جنى غير جنى قال أبو
عبد الله بن إسماعيل التابعي دخلنا على عفان بن أبي العاص فإذا عنده ناس فمكثنا وعنده بساط فقال له أبو العباس جاز له ما هذا
فقال عبد الله بن إسماعيل كان يحيى بن سعيد يقول هذا من حديث أبي جنى ما أنكرناه إلا أنه سمعه

حدثنا زكريا بن يحيى قال حدثنا
أبو جنى نصر بن طريف ليس بشيء وهو موضع أو ضعيف قال أبو داود حدثنا أبو إسحاق عن مكحول أبو عمارة ولم يقل عن أبيه
وكان يحيى يعجب من قوله هذا

حدثنا محمد بن أحمد قال حدثنا معوية بن هشام قال سمعت سفين يقول أبو جنى نصر بن طريف ضعيف

حدثنا عبد الله بن عبد الرحمن الدارمي قال حدثنا أبو داود قال إذا كان شيعيا فسمه أبا جنى أبا خنى

وحدثنا محمد بن بشار قال حدثنا أبو عمر الضرير قال حدثنا نصر بن طريف عن سعيد بن جبير عن ابن عباس قال قال رسول الله صلى الله عليه وسلم
أوتي الأنبياء السنة قبلي وإني من بكم إلا أن يغفر الكبير ويرحم الصغير وإن الله أخذ ميثاق كل نبي أن يأخذ على أمته
لا يتابع عليه ولا يعرف إلا به

نصر القصاب عن قتادة حدثنا أبو موسى قال سمعت الحارث بن نبهان قال حدثنا نصر القصاب عن قتادة
عن أنس

حدثنا محمد بن المثنى قال حدثنا محمد بن إسماعيل البخاري قال حدثنا عبد الله بن رجاء عن شعبة قال حدثنا أبو
التياح سمعت قتادة يحدث عن سعيد بن المسيب قال احتجم النبي صلى الله عليه وسلم وأعطى أبا طيبة دينارين وقال أبو عمر بن حفص عن أبيه عن شعبة عن قتادة
عن سعيد بن المسيب قال احتجم النبي صلى الله عليه وسلم وأعطى الحجام أجره وقال أبو عمر حدثنا عن قتادة عن أنس وحديث همام أولى

نصر بن علقمة الأنطاكي عن الوليد بن مسلم والتابع عليه ولا يعرف إلا به حدثنا جعفر بن محمد الفريابي قال حدثنا نصر بن علقمة
الأنطاكي قال حدثنا الوليد بن مسلم قال حدثنا أبو عمرو عن يحيى بن أبي كثير عن عروة بن الزبير عن النبي صلى الله عليه وسلم قال وكان يبرد
ونوح عليه السلام عشر قرون وبينه وبين إبراهيم عشر قرون صلى الله عليهما

نصر بن قديد أبو صفوان القديدي
حدثنا عبد الله بن أحمد بن عبد الصمد قال حدثنا أبي قال حدثنا إسحاق بن إبراهيم قال أخبرنا معمر بن نصر بن قديد أبو صفوان القديدي عن أبيه
حدثنا ما حدثناه أحمد بن سعيد بن سعيد الدارمي قال حدثنا عمر بن شبة قال حدثنا أبو صفوان نصر بن قديد بن شيبان قال حدثنا أبو عمرو
بن حميد الشامي عن عبد الحميد بن سنان عن نصر بن شيبان عن عكرمة عن ابن عباس قال قال رسول الله صلى الله عليه وسلم من أبغض
فلم يشكر فدعا عليه استجيب له ونصر بن شيبان كان أميرا على خراسان وأبو عمرو حميد وعبد الحميد ثقة وابن حميد ما حدث
غير عكرمة

نصر بن جميل عن جعفر بن عبد الرحمن بن أبي بكر وابن أبي الزناد حديثهما غير محفوظ

حدثنا محمد بن إسماعيل قال حدثنا داود بن محمد قال حدثنا نصر بن جميل قال حدثنا جعفر بن عبد الرحمن بن أبي بكر عن أبيه
تغيبه حين قتل ابنه وقلنا إن فاتتنا الشهادة فقد كنا نرجو أن نكون شهداء فقال رسول الله صلى الله عليه وسلم
الموت كفارة للمؤمن وإن تابع عليه الأمر غير متوقف فيه منقطع

نصر بن مزاحم المنقري كان يذهب إلى التشيع
وحديثه قد حدثناه على الصابوني قال حدثنا محمد بن عمارة قال حدثنا نصر
بن مزاحم عن قيس عن أبي سعد عن عباس قال قيل لرسول الله من كلمك بليا قال أدوبيز الذي هو لكم قال حدثنا محمد بن
الكوفي قال حدثنا محمد بن عمر والسوسي قال حدثنا نصر بن مزاحم عن محمد بن سعيد عن ليث عن مجاهد في قول الله عز وجل والذي جاء بالصدق وصدق به
محمد صلى الله عليه وسلم والذي صدق به علي بن أبي طالب رضي الله عنه أما جبريل فقد ذكر غير هذا الوجه بإسناد أقوى وأما علي فلا يتابع عليه

نصر بن حماد أبو الحرث الوراق حدثنا هو قال سمعت البخاري قال نصر بن حماد أبو الحرث الوراق يتكلمون فيه
وحديثه ما حدثناه الفضل بن زكريا قال حدثنا محمد بن عبيد الفضل قال حدثنا نصر بن حماد قال حدثنا شعبة عن فرات القزاز عن أبي جابر
عن أبي هريرة قال إذا أنتجي بقطع أو بقرة هذا أبدا بغير هذا الإسناد وغيره باسناد أصح منه وليس له من
حديث شعبة أصل ونصر بن حماد متروك

حدثنا عبد الله بن محمد قال سمعت بكر بن سهل يقول نصر بن حماد كذاب

نصر بن حاجب شامي خراساني حدثنا محمد بن عبد الله قال حدثنا العباس بن محمد قال سمعت بكر بن سهل قال نصر بن حاجب
وكان بنا من ليس بشيء

وحديثه ما حدثناه محمد بن أحمد بن حماد قال حدثنا عبد الرحمن بن الحارث قال حدثنا عبد العزيز بن محمد
عن نصر بن حاجب عن عبد الرحمن بن عبد الله بن عبد الرحمن بن أبي عمرة عن أبيه عن أبي هريرة قال إن رجلا جاء إلى رسول الله صلى الله عليه وسلم فقال يا رسول الله إن فرج امرأتي لا ترد يد لامس
قال فارقها قال إني أحبها قال فأمسكها إذا شئت قال فإن قتلها قال أنت أعلم قال إن قتلها قال أنت شهيد هذا يروى وغير هذا الوجه بإسناد ليس بجيد

نصر بن باب حدثنا عبد الله بن أحمد قال سألت أبي عن نصر بن باب فقال إنما أنكر الناس عليه حديثا حدثنا عبد الله بن أبي
وما كان بن باب قال أبو حنيفة قال نصر بن باب كذاب قال أما أخبر على هذا أن أقوله استغفر الله

حدثنا محمد بن عثمان
قال سمعت يحيى قال نصر بن باب ليس بشيء

حدثنا محمد قال حدثنا معوية بن صالح قال سمعت يحيى بن معين يقول نصر بن باب ضعيف

حدثنا قال
قال سمعت البخاري قال نصر بن باب سكتوا عنه

وحديثه ما حدثناه محمد بن أحمد بن الحسن قال حدثنا محمد بن عثمان قال حدثنا
قال حدثنا نصر بن باب بن الحجاج عن ابن أبي عروبة عن عاصم بن بهدلة عن عبد الله بن مسعود قال قال رسول الله صلى الله عليه وسلم لا يبلغ المؤمن أن يكون
أبو قبيس

نوح عن ابن عجلان ولا يتابع عليه ولا يعرف إلا به حدثنا أحمد بن داود قال حدثنا موسى قال سمعت البخاري قال حدثنا نوح بن حبيب
ذو عن ابن عجلان عن ليث عن طاوس عن ابن عباس قال قال رسول الله صلى الله عليه وسلم من كلم الحبيب

وهذا الحديث حدثناه أحمد بن داود قال حدثنا مسلم بن إبراهيم قال حدثنا
أبو بكر بن عياش عن ليث عن نوح عن حبيب بن أبي ثابت عن زر عن ابن مسعود قال قال رسول الله صلى الله عليه وسلم إن خديجة أم الطاهرين زوجها الثلاثة في الجنة
ما خلا ابن مريم وآسية امرأة فرعون وكان أحسنهم خلقا

هكذا في أصل أبي أحمد وأبو محمد الله بن أحمد بن حميد قال كان خطأ وسمه
الحديث بهذا الإسناد إلا أن مجالد يسمع من زر وزر كان غيره فهو كذلك

نوح بن ملحة عن عبد الله بن عبد الرحمن بن أبي بكر
عن أبيه عن عائشة رضي الله عنها ولم يسمع منها وهو مرسل والحديث غير محفوظ والصحيح إسناده

حدثنا محمد بن أحمد بن حماد قال حدثنا إبراهيم بن محمد بن عبد الله بن عبد الرحمن بن أبي بكر عن أبيه عن جده
أن رسول الله صلى الله عليه وسلم أوصى أبا بكر أن يأمر الفقراء أن يأكلوا الفطر ثلاثا من رمضان وأن يأمر بالصدقة من فطر أصحابه من فطر
بعضهم قاض مرو

حدثنا عبد الله بن محمد بن سعدويه المزوري قال حدثنا عبد الله بن عبد الرحمن بن بهرام قال حدثنا نوح بن حبيب
قال إنه معنى المبارك حديث أبي بكر وضعفه وأنكر كثيرا منه وقيل إنه يروي عن نوح قال قول الزور
رجل يا حمار المثل فكيف بالزور على الأحياء والأموات وأنكر حديثه

حدثنا محمد بن إسماعيل قال حدثنا الحسن بن
قال حدثنا أبو محمد بن شبوية قال سمعت عبد الله بن المبارك يقول حديث الذي يروي أبو عصمة عن مقاتل بن حيان
قال حدثنا محمد قال حدثنا الحسن قال حدثنا أبو قال حدثنا نعيم بن أبي هند قال قال ابن المبارك

نوح بن دراج

نوح بن ربيعة ابو مكيس والتابع على حديثه ولا يعرف الا به

ابو عصمة نوح بن ابي مريم

بسم الله الرحمن الرحيم الحمد لله رب العالمين

نفيع بن الحرث الهمداني أبو داود أن نبوهم يغلطوا في الرفض

حدثنا زكريا بن يحيى قال حدثنا محمد بن المثنى قال حدثنا عفان قال حدثنا همام قال قدم علينا أبو داود فجعل يقول حدثنا البراء بن عازب وزيد بن أرقم فقلنا له فقال إن أبا داود نحدثنا عن زيد بن أرقم والبراء بن عازب فقال كذب إنما كان ذاك شابا يتطيف الناس قبل فاجون الحارث ما يعرض في شيء من هذا ٥ حدثنا محمد بن إسمعيل قال حدثنا الحسن بن علي قال حدثنا يزيد بن هرون قال حدثنا همام قال دخل أبو داود الأعمى على قتادة فلما قام قيل إن هذا ابن عمر الله لقي بمنيه عشر يدريا فقال قتادة هذا كان شابا يلا قبل الحارث لا يعرض في شيء من هذا ولا يتكلم فيه فوالله ما حدثنا الحسن بن يزيد بن هشام فيه ولا حدثنا سعيد بن المسيب عن زيد بن هشام في بعد جاش فلا ما خطب أمركم قلت أما اجتمعت فلا منعنا هذا الترخ ولم يرفعه هذا أولى من حديث ناجح ٥

ناجح بن عبد الله المجلي الحائك

حدثنا أحمد بن علي الأبار قال حدثنا يحيى بن معين عن ناجح الكوفي صاحب شهاب الليثي ٥ حدثنا آدم بن موسى قال سمعت الحجاج قال ناجح بن عبد الله المجلي الحائك منكر الحديث كان يذهب إلى الترفض ومن حديثه ما حدثناه حدثنا إبراهيم بن محمد قال حدثنا عبد العزيز بن الحكاد ٥ وحدثنا الصائغ قال حدثنا إسمعيل الأبار قال حدثنا ناجح بن عبد الله عن شهاب بن حراش عن جابر بن سمرة قال قال رسول الله صلى الله عليه وسلم لعلي أنت عندي بمنزلة هرون من موسى ٥ أما الحديث الأول فلا يعرف إلا به وأما الحديث الثاني فقد روى من غير وجه عن سعد بن أبي وقاص عن النبي صلى الله عليه وسلم ٥

نهاس بن قهم

حدثنا محمد بن عبيد قال حدثنا علي بن صالح قال حدثنا علي بن الجعد سمعت يحيى بن معين يقول كتبت عن النهاس بن قهم هذا وهذا أنه قال يحيى كان يرى رأي الخوارج عن عكرمة عن ابن عباس أشياء منكرة وروى عن عكرمة عن ابن عباس في البيت سبعا وفي حلق الفتام ركعتين ٥ حدثنا محمد بن عبيد قال حدثنا عباس قال سمعت يحيى قال كان بن أبي النهاس بن قهم شيخ ٥ حدثنا عبد الله بن أحمد قال سألت أبي عن النهاس بن قهم فقال النهاس كان قانتا وكان يحيى يضعفه حديثه ٥ حدثنا أحمد بن محمود قال حدثنا عثمان بن سعيد قال سألت يحيى بن معين عن النهاس بن قهم فقال ضعيف ٥ ومن حديثه ما حدثناه الفضل بن عبد الله قال حدثنا قتيبة بن سعيد قال حدثنا الربيع بن صبيح عن النهاس بن قهم عن عكرمة عن ابن عباس قال قال رسول الله صلى الله عليه وسلم المغايا اللاتي يستهمن لا يجوز النكاح إلا بولي وشاهدين ومهر قال أو كفؤ وهذا الحديث يروى من غير وجه عن عكرمة عن ابن عباس مرفوعا وأوقفه قوم فقالوا والشاهدين والمهر فلا يثبت فيه شيء مرفوع ٥ حدثنا أحمد بن محمد بن موسى السوفي قال حدثنا بكر بن خلف قال سألت يحيى القطان عن حديث النهاس بن قهم فقال لست أحدث عن النهاس بن قهم ٥ حدثنا عبد الله بن أحمد قال حدثنا مسرة قال حدثنا حسين بن الحسن المروزي قال حدثنا بشر بن الربيع عن النهاس بن قهم عن عبد الله بن عمير قال وكان أصحاب رسول الله صلى الله عليه وسلم ينشدون الشعر في الكوفة قال الحسن والله ما رأيت أحدا يرويه إلا أبو عوانة عن إبراهيم عن علقمة عن عبد الله ما قبله ٥

فائد بن نجيح

حدثنا الحسن بن يحيى قال حدثنا محمد بن حميد عن أبي زرعة عن أبي هريرة قال قال رسول الله صلى الله عليه وسلم إذا كان يوم القيامة يؤتى بالمكر والغدر والخيانة فيقال هذه غدرة فلان قال حدثنا بشر بن الربيع عن فائد بن نجيح قال حدثنا أبو بكر بن أبي شيبة قال حدثنا يحيى بن سعيد عن سعيد بن أبي عروبة عن قتادة عن كثير مولى بني سمرة قال مررت بعبد الرحمن بن سمرة وهو يبول بالمدائن قال ما خطب أمركم قلت أما اجتمعت فلا منعنا هذا الترخ ولم يرفعه هذا أولى من حديث ناجح ٥

ناجح بن عبد الله المجلي الحائك

حدثنا أحمد بن علي الأبار قال سألت يحيى بن معين عن ناجح الكوفي صاحب شهاب الليثي ٥ حدثنا آدم بن موسى قال سمعت الحجاج قال ناجح بن عبد الله المجلي الحائك منكر الحديث كان يذهب إلى الترفض ومن حديثه ما حدثناه حدثنا إبراهيم بن محمد قال حدثنا عبد العزيز بن الحكاد ٥ وحدثنا الصائغ قال حدثنا إسمعيل الأبار قال حدثنا ناجح بن عبد الله عن شهاب بن حراش عن جابر بن سمرة قال قال رسول الله صلى الله عليه وسلم لعلي أنت عندي بمنزلة هرون من موسى ٥ أما الحديث الأول فلا يعرف إلا به وأما الحديث الثاني فقد روى من غير وجه عن سعد بن أبي وقاص عن النبي صلى الله عليه وسلم ٥

نهاس بن قهم

حدثنا محمد بن عبيد قال حدثنا علي بن صالح قال حدثنا علي بن الجعد سمعت يحيى بن معين يقول كتبت عن النهاس بن قهم هذا وهذا أنه قال يحيى كان يرى رأي الخوارج عن عكرمة عن ابن عباس أشياء منكرة وروى عن عكرمة عن ابن عباس في البيت سبعا وفي حلق الفتام ركعتين ٥ حدثنا محمد بن عبيد قال حدثنا عباس قال سمعت يحيى قال كان بن أبي النهاس بن قهم شيخ ٥ حدثنا عبد الله بن أحمد قال سألت أبي عن النهاس بن قهم فقال النهاس كان قانتا وكان يحيى يضعفه حديثه ٥ حدثنا أحمد بن محمود قال حدثنا عثمان بن سعيد قال سألت يحيى بن معين عن النهاس بن قهم فقال ضعيف ٥ ومن حديثه ما حدثناه الفضل بن عبد الله قال حدثنا قتيبة بن سعيد قال حدثنا الربيع بن صبيح عن النهاس بن قهم عن عكرمة عن ابن عباس قال قال رسول الله صلى الله عليه وسلم المغايا اللاتي يستهمن لا يجوز النكاح إلا بولي وشاهدين ومهر قال أو كفؤ وهذا الحديث يروى من غير وجه عن عكرمة عن ابن عباس مرفوعا وأوقفه قوم فقالوا والشاهدين والمهر فلا يثبت فيه شيء مرفوع ٥ حدثنا أحمد بن محمد بن موسى السوفي قال حدثنا بكر بن خلف قال سألت يحيى القطان عن حديث النهاس بن قهم فقال لست أحدث عن النهاس بن قهم ٥ حدثنا عبد الله بن أحمد قال حدثنا مسرة قال حدثنا حسين بن الحسن المروزي قال حدثنا بشر بن الربيع عن النهاس بن قهم عن عكرمة عن ابن عباس

الوليد بن كثير ولا يتابع على حديثه ولا يعرف لأبيه

بركثير بصري عن بشير بن نهيك لا يتابع في الرواية عنه ٥ وهذا الحديث حدثناه يحيى بن محمد قال حدثنا نعيم بن حماد قال حدثنا أبو جعفر الرازي
مناجب الألواح قال حدثنا الوليد بن كثير قال سمعت بشير بن نهيك يقول من حج إلى أرض أو بلد فسلم عليها ألزمنا إتيانه إذا قدم ومن لم
يسلم عليها إذا حج لم يلزمنا إتيانه إذا قدم إلا أن يأخذ عليه بالفضل ٥ حدثنا محمد بن يحيى بن منده قال حدثنا دحيم قال حدثنا سلام
بن جعفر عن الوليد بن أبي أيوب قال قال محمد بن بشير بن مروان عنا إذا تحمل إلى بلد لزمنا إتيانه إذا قدم ومن لم يوصنا لم يلزمنا قال أخذنا عليه
بالفضل مختصر ٥ لعل أحدهما تشبه أو جزء وهما عندي واحد

الوليد بن زياد أخو هشام بن زياد ضعيف مزاحا أخيه

والحديث غير محفوظ ٥ حدثنا محمد بن حماد بن عطية الرازي قال حدثنا عبد الرحمن بن عمر رسته قال حدثنا حاتم بن عبيد الله قال حدثنا هشام
بن زياد قال حدثني أبي الوليد بن زياد عن عمر أن رسول الله صلى الله عليه وسلم كان إذا أهل الهلال قال اللهم أجعله أمنا وبركة ٥ الرواية في هذا الباب فيما أبرزه

الوليد بن عبد الله بن جميع الزهري في حديثه اضطراب

حدثنا محمد بن عيسى قال حدثنا عمر بن علي قال حدثنا يحيى بن أكثم عن الوليد بن جميع فيما كان قبل موته بقليل أخذ منا من على الصابع فحدثنا بها وكان
سنة أحاديث ٥ ومن حديثه ما حدثناه محمد بن يحيى الواسطي قال حدثنا يزيد بن هارون قال أخبرنا الوليد بن جميع عن علي بن سلمة بن عبد الرحمن عن جابر بن عبد الله
قال أفضا النبي صلى الله عليه وسلم على ابن صائد وهو يلعب مع الغلمان قال أو قد جاء ذلك حبيا قال فما هو قال الدخ ٥ حدثناه محمد بن إسماعيل
قال حدثنا أبو نعيم قال حدثنا الوليد بن عبد الله بن جميع عن أبي سلمة بن عبد الرحمن عن أبي سعيد قال أتى رسول الله صلى الله عليه وسلم على ابن
صائد وهو يلعب مع الغلمان فقال أتشهد أني رسول الله فقال رسول الله قال هو رسول الله فقال رسول الله صلى الله عليه وسلم
قد جاءك حبيا هو قال الدخ قال اخسأ فلن تعدو قدرك ٥

الوليد بن محمد الموقري البلقاوي

حدثنا محمد بن عيسى قال حدثنا العباس بن محمد قال سألت يحيى عن الموقري فقال ليس بشيء ٥ حدثنا عبد الله بن أحمد قال سألت أبي عن الموقري
فقال ما أعلمه إلا صالحا ٥ حدثنا أبو زرعة قال سمعت أبا المغيرة يقول قال الوليد بن محمد الموقري البلقاوي في أحاديثه مناكير وقال علي بن محمد
عن الفراوي كتابه فإذا وقع إليه شيء قرأه ٥ ومن حديثه ما حدثناه محمد بن زكريا العدلي قال حدثنا علي بن محمد قال حدثنا الموقري قال حدثنا الزهري
عن أنس بن مالك قال قال رسول الله صلى الله عليه وسلم إنا نقبل الهدية إذا أبرأوا ونقبل الشاة من صفاتها ولونها ٥ وله عن الزهري مناكير
أنهما أشبه بأن يتابع عليها ولا يعرف لأبيه ٥

الوليد بن أبي ثور

حدثنا عبد الله بن أحمد بن حنبل قال سألت يحيى بن معين عن الوليد بن أبي ثور فقال كذاب ٥ ومن حديثه ما حدثناه عبد الله بن أحمد قال حدثنا محمد بن الصباح
ليس بشيء ٥ حدثنا محمد بن عثمان قال سألت يحيى بن معين عن الوليد بن أبي ثور فقال كذاب ٥ حدثنا عبد الله بن أحمد قال حدثنا الوليد بن أبي ثور
قال حدثنا الوليد بن أبي ثور عن سماك بن حرب قال حدثني عبد الله بن حبشي عن أبيه قال سمعت رسول الله صلى الله عليه وسلم قال لا تسبوا بعوضا
وقال أن سماك عن جابر بن سمرة قصة ما عرفنا جابر بن سمرة وهذا أبعد ولا يتابع عليها ولا يعرف أما الفيل لا من حديث
الوليد هذا ولا يثبت من وجه ٥

الوليد بن كثير المخزومي مولى لهم

حدثنا أحمد بن زكريا قال حدثنا أحمد بن سعيد الفهري قال حدثنا
محمد بن عبد الرحيم الشامي قال حدثنا عبيسي بن يونس عن الوليد بن كثير فقال ابن مدرك من الوليد بن كثير قال الله قد رأيتنا
وهو مولى لبني مخزوم وأنا باقي أهل العراق بلدنا فلا يبالون عن من أخذوا ٥ حدثنا محمد بن عيسى قال حدثنا صلح قال حدثنا علي قال سمعت سفيان
يقول قال الوليد بن كثير إمامي ولكنه كان صدوق وكنت أعرفه ما هنا ولم أعلمه وكان يعيبني وكنت عرفته في البيت وأنكره فأنا في
في دار هو فيها وقد كان يشتمه قبل ذلك قال لي إذا كان يعيبني ويذهب في حاجتي فقلت دعه حتى يكلمك الآن منه ٥ وكان له رأي ٥
قيل لسفيان ما كان رأيه قال عنه قال سفيان أبيت وأنكر فرأيته ثم قال وكنت أراه هاهنا فلا أقدم فقال لابن شبرمة أين ابن هذا الرمكة
قال إنه قال يخف في المدينة وكان كذب وكنت قال سفيان فوالله ما أبصر شبرمة ٥

الوليد بن عمرو بن سماج

حدثنا محمد بن علي
قال حدثنا العباس قال سمعت يحيى يقول الوليد بن عمرو بن سماج ضعيف ٥ ومن حديثه ما حدثناه محمد بن عثمان بن عطية قال حدثنا
قال حدثنا محمد بن يزيد بن سنان قال حدثنا الوليد بن عمرو بن سماج عن إسماعيل بن أبي خالد عن جرير بن حرير عن أبي زرعة عن أبي هريرة قال جاء رجل

إلى النبي صلى الله عليه وسلم فقال أخبرني عن الإيمان ما هو قال الإيمان أن تؤمن بالله وملائكته وكتبه ورسله وتؤمن بالبعث بعد الموت
غير حديث إسماعيل رواه جرير بن عبد الحميد عن أبي حيان عن أبي زرعة وعمارة بن القعقاع عن أبي زرعة عن أبي هريرة ٥

الوليد بن موسى الدمشقي عن الأوزاعي أحاديثه مواطيل لا أصول لها ليس منها من يعتبر بحديثه منها

حدثناه يوسف بن يزيد قال حدثنا الوليد بن موسى الدمشقي قال حدثنا عبد الرحمن بن عمرو الأوزاعي عن يحيى بن أبي كثير عن أنس بن مالك
عن النبي صلى الله عليه وسلم أنه قال الجمال البهائم كلها من الفيل والبراغيث والجراد والنمل والبغال كلها والبقر وغير ذلك أحالها في
التسبيح فإذا أفضا تسبيحها قبض الله أرواحها وليس لملائكة الموت من ذلك شيء ٥ حدثنا يحيى بن عثمان قال حدثنا الوليد بن موسى الدمشقي
قال حدثنا عبد الرحمن بن عمرو الأوزاعي عن يحيى بن أبي كثير عن أنس بن مالك قال قال رسول الله صلى الله عليه وسلم الشيبة نور من
خلع الشيبة فقد خلع نور الإسلام ٥ أما الحديث الأول فلا أصل له من حديث الأوزاعي وأما الثاني فقد أدرجه بإسناد أبي بن هزام

وهب بن راشد عن مالك بن دينار وفرقد السبخي منكر الحديث ومن حديثه ما

حدثناه للمقدام بن داود قال حدثنا علي بن معبد قال حدثنا وهب بن راشد عن مالك بن دينار عن خالد بن عمر وعن عمر بن عبد العزيز قال قال
رسول الله صلى الله عليه وسلم العابد في عبادته كالكلب يأكل حتى إذا شبع قام يعوي في بيته ٥ وحدثنا المقدام قال حدثنا علي بن معبد قال حدثنا
وهب بن راشد عن فرقد السبخي عن أنس بن مالك قال قال رسول الله صلى الله عليه وسلم إن ربي عز وجل يقول لو شاء لأدخلت الجنة كلها من أحب
قال إذا دخلته حقي ومن أدخلته حقي فقد أمن ٥ أما الحديث الأول فروي بإسناد جيد من غير هذا الوجه وأما الثاني فلا يتابعه عليه أحد من الهوجوم

وهب الله بن راشد أبو روعة الحجري مصري

حدثنا زكريا بن يحيى
قال حدثنا أحمد بن سعيد بن أبي مريم قال أردت أن أكتب عن أبي زرعة وهب الله بن راشد فنهاني عمي أن أكتب عنه وهب بن إسماعيل الأسدي
حدثنا عبد الله بن أحمد بن حنبل قال سألت أبي عن وهب بن إسماعيل الأسدي فقال كتبنا عنه أحاديث قلت ترجو أن يكون صالح الحديث
قال ما أدري من أي شيء أجعله فقال روى عنه الحديث هنا كثير وقال لا بأس ٥

وهب بن حكيم الأزدي عن محمد بن سيرين مجهول بالنقل ولا يتابع على حديثه

حدثنا محمد بن عبد الله الحضرمي قال حدثنا جمهور بن منصور الأزدي قال حدثنا وهب
بن حكيم الأزدي عن محمد بن سيرين عن أبي هريرة عن النبي صلى الله عليه وسلم قال يحرم النار على كل هين ليس بسهل قريب ٥ قال لنا الحضرمي سألت
يحيى عن جمهور فقال اكتب عنه ٥ هذا أبو من غير هذا الوجه بإسناد صالح ٥

وهب بن جرير بن حازم أبو الجنيد الأزدي

حدثنا عبد الله بن أحمد بن حنبل قال سمعت أبي يقول قال عبد الرزاق مسعر هاهنا قوم يكذبون عن سعيد ما أتاهم عند سعيد قلت من هؤلاء
قال وهب بن جرير قال لي ما هاهنا أبي وهب عند سعيد وكذا ولغير وهب كان صاحب سنة حدث عن أبيه عن سعيد كتاب أربعة الأحاديث
وقال عفان هذه أحاديث أبي رباح وقد سمع من أبي رباح ولكن كان أشار إلى أبي رباح الرقاشي وقال قد سمع من سعيد حديث كثير وأنه
عبد الرحمن بن زياد أتى أبي رباح ثم رجع إلى البصرة فقال وهب بن جرير كنت أرى أن أبي سعيد فكنت أجيء فأسأل

وهب بن وهب أبو البختري

القاضي المدني ٥ حدثنا أحمد بن علي الأبار قال حدثنا علي بن حجر قال حدثنا أبو حفص عمر بن حماد قال قال لنا أبي أبو البختري
قاضي البصرة ٥ حدثنا أحمد بن علي الأبار قال حدثنا علي بن حجر قال حدثنا أبو حفص عمر بن حماد قال قال لنا أبي أبو البختري
أدركت حوائج المدينة يقولون حدثنا جعفر بن محمد وحدثنا هشام بن عروة وقال أدركت الأسود بن يزيد وأبا البختري
حدثنا أبو موسى قال سمعت الحكم قال وهب بن وهب أبو البختري سمعت كثيرا عنه كذب ٥ حدثنا أبو قال حدثنا عباس
قال سمعت يحيى يقول أبو البختري كان أخذ بقيا فيه ذكر عامة الليل يصنع تكبيرة حدثنا محمد بن زكريا قال حدثنا محمد بن إسحاق
[illegible] ٥ ومن حديثه [illegible]

ما حدثنا يحيى بن عمر قال حدثنا علي بن عبد قال حدثنا وهب بن وهب قال سمعت هشام بن عروة عن أبيه عن عائشة أن رسول الله صلى الله عليه وسلم
قال إذا أخذ أحدكم عن فاسق الفضة فلا يعرفه ويرده فيها ٥ حدثنا يوسف بن موسى قال حدثنا عبد الرزاق أبو خالد قال حدثنا
عبد الحميد بن إبراهيم أبو تقي عن وهب بن وهب أبي البختري القاضي عن محمد بن علي عن أبيه عن جابر قال قال رسول الله صلى الله عليه وسلم
من أجاب باباً من العلم أدخله الله به الجنة ٥ لا أعلم إلا البختري بينا مستقيماً لهو الفيل ٥ **وأصل بن عبد الرحمن أبو حرة**
حدثنا عبد الله بن أحمد قال سمعت يحيى بن معين يقول حدثني عندر قال وقفت أبا حرة على أحاديث فقال لم أستعملها من أحد قال عندر فلم يقف
على شيء منها الله سمعه من أكثر الأحاديث أو اثنين ٥ حدثنا عبد الله حدثني قال حدثنا أبو عبيدة أحمد قال لم يقف أبو حرة على شيء من
من أكثر الأعلى ثلاثة أحاديث ٥ حدثنا عبد الله قال كتب إلي أبو بكر بن خلاد سمعت يحيى يقول كتبت عن أبي حرة أحاديث يسيرة
ما قال سمعت ولا شافه ٥ حدثنا قال حدثنا صلح قال حدثنا علي قال قلت ليحيى قال لكم أبو حرة في سماعه نحوها قال ميمون المرائي
قال نعم وليس بذاك ٥ قلت كيف قال منه ما سمعت ومنه ما حفظ بعضنا عن بعض ومنه ما لم نسمع حدثنا به بعض أصحابنا
حدثنا آدم قال سمعت التخاتي قال وأصل بن عبد الرحمن أبو حرة [illegible] بصري يكنى في رواية عن الحسن ٥ **وأصل بن أبي السائب**
عن عكاوي أبي سورة ٥ حدثنا آدم بن موسى قال سمعت التخاتي قال وأصل بن السائب عن عكاوي أبي سورة منكر الحديث ٥ وفي حديثه
ما حدثنا علي بن عبد العزيز قال حدثنا أبو عبيد القاسم بن سلام قال حدثنا حجاج بن محمد عن وأصل بن السائب الرقاشي عن أبي سورة عن أبي أيوب
قال رأيت رسول الله صلى الله عليه وسلم توضأ فخلل لحيته ٥ وأبو أيوب في التخليل في اللبن وفيها ما هو أصلح من هذا الإسناد ٥
وزفر بن عمر اليشكري تكلموا فيه في حديثه عن منصور حدثنا محمد بن عيسى
قال حدثنا عباس قال سمعت يحيى يقول سمعت معاذ بن معاذ يقول لي يحيى بن سعيد سمعت حديث منصور من زفر قال لا يساوي شيئاً ٥
وكيع بن حدس الشامي حدثنا آدم قال سمعت التخاتي قال وكيع بن حدس الشامي عنده عجائب ٥ ومن حديثه ما حدثنا عبد الله بن أحمد بن حنبل
قال حدثنا أبو عبد الرحمن قال حدثنا وكيع بن حدس الشامي عن عثمان بن الحكم عن زيد بن جبيش عن أبي ذر عن النبي صلى الله عليه وسلم قال من لبس
ثوب شهرة أعرض الله عنه حتى يضعه متى ما وضعه ٥ الرواية في هذا الباب فيها لين ٥ **وضاح بن حنش عن هشام بن عروة**
ولا يتابع على حديثه حدثنا يحيى بن عثمان بن سعيد بن شابيك بن دحاب قال حدثنا الوضاح بن حنش قال حدثنا هشام بن عروة
عن أبيه عن عائشة قالت أهدى رسول الله صلى الله عليه وسلم هدية وعنده أربعة نفر من أصحابه فقال رسول الله صلى الله عليه وسلم
لجلسائه أنتم شركائي فيها إن الهدية إذا أهديت إلى الرجل وعنده جلساؤه فهم شركاؤه فيها ولا يتابع عليه ولا يتم من هذا الحديث
وقابوس أبا ظبيان الأسدي حدثنا عبد الله بن أحمد قال سألت أبي عن قابوس أبا ظبيان فقال كبير وكنيته أبو قابوس قال يحيى ضعيف ٥ حدثنا قال
حدثنا صلح قال حدثنا علي قال سمعت يحيى يقول ما كان قابوس أبا ظبيان يدري ما يحدث عليه ٥ سمعت يحيى يقول أيضاً لم يكن قابوس أبا ظبيان يدري
وضمرة بن عكاوي حدثنا عبد الله بن أحمد قال قال أبي الوضين بن عكاوي يشبه بأبي كاوي ثم انقدر ٥ حدثنا أبو بكر قال حدثنا
الهيثم بن خارجة قال حدثنا الوليد بن مسلم قال أبي الوضين بن عكاوي أو كان صاحب حكم ولم يكن في حديثه بذاك ٥ حدثنا يحيى بن
قال سمعت يوسف يقول كان الوضين بن عكاوي يرجئ والنعمان أبو حنيفة ويتبرأ منه ثم انقدر ٥ وفي حديثه ما
حدثنا يحيى بن عثمان بن صالح قال حدثنا بقية عن الوضين بن عكاوي عن محفوظ بن علقمة عن عبد الرحمن بن عائذ عن
عبد الله بن عمرو قال قال رسول الله صلى الله عليه وسلم إنما العين وكاء السه فإذا نامت العين استطلق الوكاء ٥ وبقية لا بأس به
عن النبي صلى الله عليه وسلم بأسانيد نحو هذا ٥ **وازع بن نافع العقيلي جزري** حدثنا عبد الله بن أحمد قال سئل يحيى بن معين

وأنا أسمع عن أوزاع بن نافع فقال ليس بشيء وهو عقيلي من أهل الجزيرة ٥ وسألت أبي عنه فقال ليس بحديثه بأس ٥ حدثنا آدم قال سمعت
التخاتي قال وأوزاع بن نافع العقيلي منكر الحديث ٥ وفي حديثه ما حدثنا الحسن بن محمد الأنصاري حدثنا أبو سلمة بن سليمان الرقي
قريب ببغداد قال حدثنا علي بن ثابت عن أوزاع بن نافع عن سلمة عن جابر قال جاء سائل إلى رسول الله صلى الله عليه وسلم فأعرض عنه وقال
يا رسول الله ما كنت مما تعرض عن السائل إذا أتاك قال أجل لم أعرض عنه حتى يكون من حاجته ما يكون ولكن أحببت
أن يشفع بعضكم فتوجروا وتشركون في الأجر وقد روي عن النبي صلى الله عليه وسلم من غير هذا الوجه من كذا بواضح وهذا
اشفعوا لتوجروا وتقضي الله على لسان نبيه ما أحب ٥ **وأفلح بن سلام** حدثنا آدم بن موسى قال سمعت التخاتي قال وأفلح بن سلام
الحجري ولم يعرف حديثه ٥ وهذا الحديث حدثنا المكي بن شعيب قال حدثنا عبد الله بن صالح قال حدثني الليث قال حدثني جابر بن يزيد عن سعيد
بن جبير عن ابن عمر قال سمعت رسول الله صلى الله عليه وسلم يقول إن الله تبارك وتعالى فيقول من زوار قالوا من هم يا رسول الله قال هم الذين
شهدوا بعضهم أنبياء وأشهد أنصار لهم من الله تبارك وتعالى فيقول من على منابر من نور قالوا من هم يا رسول الله قال هم الذين
يحبون الله تبارك وتعالى إلى الناس ويحببون الناس إلى الله ويمشون الله في الأرض نصحاً قلنا من هم قال أناس من هم بالمعروف وينهون
عن المنكر فإذا ما عوتبوا أحبهم الله ٥ حدثنا محمد بن إسمعيل قال حدثنا بقية عن أبي بكر عن وأفلح بن سلامة عن
يزيد الرقاشي عن رسول الله صلى الله عليه وسلم نحوه ولا يتابع عليه من طريق نافعه ٥ **وزيد بن عبد الرحمن الجزري حديثه غير محفوظ**
حدثنا محمد قال حدثنا عباس قال سألت يحيى بن معين عن زيد الجزري كحديث معوية ابن أبي طلحة عليه السلام أعلمه منها فقال ليس بشيء ٥
وهذا الحديث حدثنا أحمد بن داود الموصلي قال حدثنا هدية بن عبد الوهاب قال حدثنا وضاح بن حسان الأنباري قال حدثنا زيد بن عبد الرحمن
عن غالب بن عبيد الله الجزري عن عطاء بن أبي رباح عن أبي هريرة أن رسول الله صلى الله عليه وسلم قال لمعوية بن أبي سفيان رضي الله عنه منها وقال
هذه جلساء في الجنة ٥ **وثمامة بن موسى أصله فارسي تكلم فيه صاحب أغاليط** وروايته عن كل
ومن حديثه ما حدثنا عمار بن ثمامة قال حدثنا أبي وثمامة بن موسى قال حدثنا سلمة بن الفضل قال حدثنا محمد بن إسحق عن الزهري وعن صالح بن كيسان
عن عبيد الله بن عبد الله بن عتبة وعروة بن الزبير عن عائشة قالت جاءت أم سليمة امرأة سعد بن الربيع وذكر الحديث ٥
حدثنا محمد بن إسمعيل قال حدثنا سلمة بن شبيب قال حدثنا حفص ح وحدثنا محمد قال حدثنا عمار بن الحسن قال حدثنا سلمة بن الفضل جميعاً عن محمد بن إسحق
قال حدثني صالح بن كيسان عن عروة بن الزبير عن عائشة قالت أهدت أم سليمة إلى رسول الله صلى الله عليه وسلم وكان من أبناء الأنصار وذكره
ولم يذكر الزهري ولا عبيد الله ٥ حدثنا الصائغ قال حدثنا إسمعيل بن أويس قال حدثنا أبي عن عبد الرحمن بن حرملة الأسلمي عن عبد الله
بن نيار الأسلمي عن عروة عن عائشة عن النبي صلى الله عليه وسلم بهذا ٥ وليس الحديث وحديث الزهري أصل **باب الهاء**
هشام بن حسان الفردوسي حدثنا محمد بن إسمعيل قال حدثنا الحسن بن علي قال حدثنا يحيى بن آدم قال حدثنا أبو شهاب
قال قال سمعت عثيم بن أبي حاج ومحمد بن إسحق فإنهما حافظان وأكثر على عبد الله بن صالح جلد وهشام ٥ حدثنا محمد بن علي قال حدثنا
صلح قال حدثنا علي قال سمعت عمرو بن الزبير يقول هشام بن حسان عبادي من منتور قلت يا أبا سلمة تعرف هشام بن حسان موسى الأنصاري
قال نعم قلت كان عندك أكثر قال نعم كثير قلت هشام بن حسان الفردوسي قال ما رأيت عنده شيء قال عمرو فاحتبس
بذاك حتى مر جنازة بعد موت عباد فقال إن جنازة فاعدت أكثر تسع سنين ما رأيت هشام عنده شيء فقلت يا أبا النضر
فقال حدثنا عن أكثر شيوخك وروايتها عنه فقال إن أراه أحرجها فإن أراه أحرجها عن حديث ٥ حدثنا محمد قال حدثنا الحسن بن الحسن
سمعت علي بن عبد الله يقول كان يحيى بن سعيد وكان أصحابنا يشبهون هشام بن حسان وكان يحيى يضعف حديثه عن عكرمة
وكان أشبه بروايته أصل حديث أكثر عن حديث ٥ حدثنا محمد قال حدثنا الحسن قال حدثنا عمار قال حدثنا معاذ قال عمرو بن عبيد

لم أر هشاما عند الحسن قط ولا فقيل له يا أبا سعيد إن عمرو بن عبيد يقول هذا في هشام وهشام صاحب سنة فقال أنت أيها
قلت هذا كنت قد أعنت عمرا عليه قال وكف عنه ٥ حدثنا محمد بن بكر قال حدثنا معوية قال سمعت يحيى قال زعم معاذ بن معاذ
قال كان شعبة يوحي هشام بن حسان عن عكرمة وقد رواه الحسن وقال وهيب سأل سفيان الثوري أيوب فأفيده عن هشام بن حسان فقال
لا استحله فأفدته عن أيوب عن محمد قال فسأل هشاما عنها ٥ حدثنا عبيد الله بن الفضل بن نهيك قال حدثنا عفان عن وهيب
قال استفاد سفيان الثوري عن هشام فقلت له إما عن هشام فلا أفيدك ولكن إن شئت أردت عن أيوب ٥ حدثنا العباس
بن الفضل الاسفاطي قال حدثنا إبراهيم بن يحيى عن عمرو قال حدثنا جرير بن عبد الحميد قال ذكرت لجرير بن حازم هشام بن حسان
قال ما رأيته عند الحسن قط قلت فأسمعت قال ما أثبت الحسن قط إلا رأيته عنده ٥ حدثنا محمد بن خالد الجناحي قال حدثنا
بن علية قال حدثنا سليم بن حيان قال حدثنا حماد بن زيد قال ذكر أيوب ويحيى بن هشام يعني محمد أنه قال سألت عبيدة عن ما ينقض الوضوء
فقال الحدث وإذا المسلم فذكر أيوب قوله لا إذا المسلم ٥ قال حماد حدثنا ابن عون عن محمد قال سألت عبيدة عما ينقض الوضوء
قال الحدث ٥ حدثنا محمد قال حدثنا الحسن قال حدثنا سليم قال حدثنا حماد بن زيد قال سمع عمر بن الحجاج هشام بن حسان يحدث عن
الحسن عن عمران بن حصين قال اكويناها الحنا ولا الحنا فقال إنها قال فيها الحر ولا الحنا ٥ حدثنا محمد قال حدثنا الحسن
قال حدثنا سليم قال حدثنا حماد بن زيد عن هشام عن محمد قال قال أبو هريرة إذا قام أحدكم إلى الصلاة من الليل فليبدأ فليصل ركعتين
خفيفتين قال حماد فذكرت ذلك لأيوب فقال خفيفتين وأنكر أيوب قوله خفيفتين ٥ حدثنا محمد قال حدثنا الحسن قال حدثنا سليم
حدثنا حماد بن زيد قال كان هشام يرفع حديث محمد عن أبي هريرة أن رسول الله صلى الله عليه وسلم فذكرت ذلك لأيوب فقال
قوله أن محمدا لم يكن يرفعها فلا ترفعها إنما كان يجوبها بالرأي فذكرت ذلك لهشام فترك الرفع ٥ حدثنا محمد قال حدثنا الحسن
قال حدثنا سليم بن حيان قال حدثنا سعيد بن يزيد قال كان محمد لا يرفع من حديث أبي هريرة إلى النبي إلا حديث يحيى بن يعمر
أن النبي صلى الله عليه وسلم صلى الصبح صلاة العشاء وقوله جاء أهل اليمن ولم يذكر الثالث ٥ حدثنا محمد بن إبراهيم بن حماد قال حدثنا سليم
بن حيان قال حدثنا سليم بن أخضر عن عوف قال كان محمد لا يرفع من حديث أبي هريرة إلا ثلاثة أحاديث ٥ حدثنا محمد قال حدثنا سليم
وهيب قال حدثنا عن أبيه قال جلست إلى الحسن سبع سنين ما سمعته منه يوما واحدا أصوم وأفطر أبيه ما رأيت هشاما
عنده قط ٥ هشام بن راشد أبو الأبيض لا يتابع على رفع حديثه صحيحه موقوف

حدثنا عبد الله بن أحمد قال حدثني أبي قال حدثنا هشام بن راشد أبو عثمان المدائني قال حدثنا حاتم الأصم عن عمر بن عبد الله عن سلمان
قال قال رسول الله صلى الله عليه وسلم إن أهل المعروف في الدنيا هم أهل المعروف في الآخرة وإن أهل المنكر في الدنيا هم أهل المنكر في الآخرة قال محمد
قال عبد الله قال أبي هشام بن راشد منكر الحديث عن حاتم الأصم عن سليمان فيما أظن ٥ حدثنا آدم قال سمعت البخاري قال هشام
بن راشد أبو مصعب المدائني منكر الحديث عنده مناكير أنكر شيء له أحاديث ٥ هشام بن حجير مكي ٥ حدثنا محمد بن عبيد قال حدثنا
حكم بن علي قال سمعت يحيى سئل عن حديث هشام بن حجير فأبى أن يحدث به ولم يرضه ٥ حدثنا محمد قال حدثنا صلح قال حدثنا علي قال
قرأت على يحيى بن سعيد حديث عبد الرزاق عن هشام بن حجير فقال يحيى طنبور إذا أدعه ٥ قلت ليحيى أضرب على حديثه قال
اضربت عنه ٥ حدثنا عبد الله بن أحمد قال سألت يحيى بن معين عن هشام بن حجير فضعفه جدا وسألت أبي عن هشام بن حجير
فقال ليس هو بالقوي قلت هو ضعيف قال ليس هو بذاك ٥ سمعت أبي مرة أخرى يقول هشام بن حجير مكي ضعيف الحديث ٥ حدثنا
محمد بن عثمان قال حدثنا علي قال حدثنا سفيان بن عيينة قال لم يكن يأخذ عن هشام بن حجير إلا ابنه عبد الله ٥ هشام بن سليمان

المخزومي في حديثه عن ابن جريج وهم وحديثه ما حدثنا إبراهيم بن محمد بن الهيثم قال حدثنا سليم بن مسلم قال حدثنا هشام بن سليمان
حدثني سفيان الثوري عن سهيل بن أبي صالح عن أبيه عن أبي هريرة قال قال رسول الله صلى الله عليه وسلم من مس الذكر أو أنثيه ولم يتوضأ
كان يكفيه ولم يذكر أمه وقال الناس عن الثوري وغيره عن سهيل عن أبي حازم عن أبي هريرة عن النبي صلى الله عليه وسلم وهو الصواب

هشام بن محمد بن السائب الكلبي أبو المنذر

حدثنا عبد الله بن أحمد قال سمعت أبي يقول هشام بن محمد
بن السائب الكلبي متروك عنه أما هو صاحب شعر ونسب ما كنت أرى أحدا يحدث عنه ٥ وحديثه ما حدثناه أحمد بن داود
قال حدثنا محمد بن سعيد بن الوليد الكرابيسي قال حدثنا هشام بن محمد بن السائب الكلبي عن أبيه عن أبي صالح عن ابن عباس في قول الله تبارك
وتعالى واجعل لي لسان صدق قال ثناء حسنا قال عقب بن السيد الأنباري عليه ٥ هشام بن زياد أبو مروان

المروزي أبو المقدام مولى عثمان بن عفان رضي الله عنه ٥ حدثنا عبد الله بن أحمد قال حدثنا أحمد بن عبيد الله بن بشير قال حدثنا شعيب
بن عبد الملك قال سمعت عبد الله بن المبارك يقول هشام بن زياد أتي به ٥ حدثنا محمد قال حدثنا الحسن قال قرأت على كتاب عفان حدثنا
هشام أبي المقدام حدثني عمر بن عبد العزيز قال هشام حدث تجل يقال له يحيى فلان عن محمد بن كعب فقلت له أنت تقول هشام
سمعه من محمد بن كعب فقال أنا أبطل من قبل هذا الحديث كان يقول حدثني يحيى عن محمد بن أدعه أنه سمعه من محمد بن كعب ٥ حدثنا
عبد الله بن أحمد قال سألت أبي عن هشام بن زياد أبي المقدام وهو هشام بن أبي هشام فقال ضعيف الحديث ٥ حدثنا محمد بن أحمد قال حدثنا
معوية قال سمعت يحيى قال هشام بن زياد أبي المقدام البصري مولى عثمان بن عفان حديثه ليس بشيء ٥ وهذا الحديث حدثناه حجاج
قال حدثنا محمد بن بكر قال حدثنا هشام بن زياد أبو المقدام عن محمد بن كعب القرظي قال عهدت عمر بن عبد العزيز وهو عامل علينا بالمدينة
وهو شاب عليه أبصعة مثل الحجر فما يأتي بخير وفاسا من الدهر وأعمالها فاشاه تغيرت حاله وجعلت أنكر إليه أعاد
أحرف بصر عنه فقال يا محمد أنك لتنكر إلي أمرا أما كنت تنكره إلي من قبل قال قلت نعم قال وما يحملك قلت لما حال من لونك
ونقاء من بشرتك وكل وجهك قال فكيف لو رأيتني بعد ثلاثة في قبري حين تسيل حدقتاي على وجنتي وتسيل منخراي وفمي صديدا وديدانا
تخدشني أشد نكرة أعد حديثا علي حدثنا كنت حدثتنيه عن ابن عباس قلت حدثني ابن عباس ورفع ذكره إلى رسول الله صلى الله عليه وسلم
قال إن لكل شيء شرفا انتهى شرفه إلى الجنة وإن الشرف انتهى شرفه إلى الرحمن وإن الشرف انتهى شرفه إلى العرش وإن الشرف انتهى شرفه إلى الكرسي
وإن الشرف انتهى شرفه إلى الله تبارك وتعالى وإن الشرف انتهى شرفه إلى الله تبارك وتعالى وإن الشرف انتهى شرفه إلى الله تبارك وتعالى
وإن الشرف انتهى شرفه إلى الله تبارك وتعالى وإن الشرف انتهى شرفه إلى الله تبارك وتعالى وإن الشرف انتهى شرفه إلى الله تبارك وتعالى
وإن الشرف انتهى شرفه إلى الله تبارك وتعالى وإن الشرف انتهى شرفه إلى الله تبارك وتعالى وإن الشرف انتهى شرفه إلى الله تبارك وتعالى
وإن الشرف انتهى شرفه إلى الله تبارك وتعالى وإن الشرف انتهى شرفه إلى الله تبارك وتعالى وإن الشرف انتهى شرفه إلى الله تبارك وتعالى
وإن الشرف انتهى شرفه إلى الله تبارك وتعالى وإن الشرف انتهى شرفه إلى الله تبارك وتعالى وإن الشرف انتهى شرفه إلى الله تبارك وتعالى
وإن الشرف انتهى شرفه إلى الله تبارك وتعالى وإن الشرف انتهى شرفه إلى الله تبارك وتعالى وإن الشرف انتهى شرفه إلى الله تبارك وتعالى
وإن الشرف انتهى شرفه إلى الله تبارك وتعالى وإن الشرف انتهى شرفه إلى الله تبارك وتعالى وإن الشرف انتهى شرفه إلى الله تبارك وتعالى
وإن الشرف انتهى شرفه إلى الله تبارك وتعالى وإن الشرف انتهى شرفه إلى الله تبارك وتعالى وإن الشرف انتهى شرفه إلى الله تبارك وتعالى
وإن الشرف انتهى شرفه إلى الله تبارك وتعالى وإن الشرف انتهى شرفه إلى الله تبارك وتعالى وإن الشرف انتهى شرفه إلى الله تبارك وتعالى
وإن الشرف انتهى شرفه إلى الله تبارك وتعالى وإن الشرف انتهى شرفه إلى الله تبارك وتعالى وإن الشرف انتهى شرفه إلى الله تبارك وتعالى
وإن الشرف انتهى شرفه إلى الله تبارك وتعالى وإن الشرف انتهى شرفه إلى الله تبارك وتعالى وإن الشرف انتهى شرفه إلى الله تبارك وتعالى
وإن الشرف انتهى شرفه إلى الله تبارك وتعالى وإن الشرف انتهى شرفه إلى الله تبارك وتعالى وإن الشرف انتهى شرفه إلى الله تبارك وتعالى
وإن الشرف انتهى شرفه إلى الله تبارك وتعالى وإن الشرف انتهى شرفه إلى الله تبارك وتعالى وإن الشرف انتهى شرفه إلى الله تبارك وتعالى
وإن الشرف انتهى شرفه إلى الله تبارك وتعالى وإن الشرف انتهى شرفه إلى الله تبارك وتعالى وإن الشرف انتهى شرفه إلى الله تبارك وتعالى
وإن الشرف انتهى شرفه إلى الله تبارك وتعالى وإن الشرف انتهى شرفه إلى الله تبارك وتعالى وإن الشرف انتهى شرفه إلى الله تبارك وتعالى
وإن الشرف انتهى شرفه إلى الله تبارك وتعالى وإن الشرف انتهى شرفه إلى الله تبارك وتعالى وإن الشرف انتهى شرفه إلى الله تبارك وتعالى
وإن الشرف انتهى شرفه إلى الله تبارك وتعالى وإن الشرف انتهى شرفه إلى الله تبارك وتعالى وإن الشرف انتهى شرفه إلى الله تبارك وتعالى
وإن الشرف انتهى شرفه إلى الله تبارك وتعالى وإن الشرف انتهى شرفه إلى الله تبارك وتعالى وإن الشرف انتهى شرفه إلى الله تبارك وتعالى
وإن الشرف انتهى شرفه إلى الله تبارك وتعالى وإن الشرف انتهى شرفه إلى الله تبارك وتعالى وإن الشرف انتهى شرفه إلى الله تبارك وتعالى
وإن الشرف انتهى شرفه إلى الله تبارك وتعالى وإن الشرف انتهى شرفه إلى الله تبارك وتعالى وإن الشرف انتهى شرفه إلى الله تبارك وتعالى
وإن الشرف انتهى شرفه إلى الله تبارك وتعالى وإن الشرف انتهى شرفه إلى الله تبارك وتعالى وإن الشرف انتهى شرفه إلى الله تبارك وتعالى
وإن الشرف انتهى شرفه إلى الله تبارك وتعالى وإن الشرف انتهى شرفه إلى الله تبارك وتعالى وإن الشرف انتهى شرفه إلى الله تبارك وتعالى
وإن الشرف انتهى شرفه إلى الله تبارك وتعالى وإن الشرف انتهى شرفه إلى الله تبارك وتعالى وإن الشرف انتهى شرفه إلى الله تبارك وتعالى
وإن الشرف انتهى شرفه إلى الله تبارك وتعالى وإن الشرف انتهى شرفه إلى الله تبارك وتعالى وإن الشرف انتهى شرفه إلى الله تبارك وتعالى
وإن الشرف انتهى شرفه إلى الله تبارك وتعالى وإن الشرف انتهى شرفه إلى الله تبارك وتعالى وإن الشرف انتهى شرفه إلى الله تبارك وتعالى
وإن الشرف انتهى شرفه إلى الله تبارك وتعالى وإن الشرف انتهى شرفه إلى الله تبارك وتعالى وإن الشرف انتهى شرفه إلى الله تبارك وتعالى
وإن الشرف انتهى شرفه إلى الله تبارك وتعالى وإن الشرف انتهى شرفه إلى الله تبارك وتعالى وإن الشرف انتهى شرفه إلى الله تبارك وتعالى
وإن الشرف انتهى شرفه إلى الله تبارك وتعالى وإن الشرف انتهى شرفه إلى الله تبارك وتعالى وإن الشرف انتهى شرفه إلى الله تبارك وتعالى
وإن الشرف انتهى شرفه إلى الله تبارك وتعالى وإن الشرف انتهى شرفه إلى الله تبارك وتعالى وإن الشرف انتهى شرفه إلى الله تبارك وتعالى
وإن الشرف انتهى شرفه إلى الله تبارك وتعالى وإن الشرف انتهى شرفه إلى الله تبارك وتعالى وإن الشرف انتهى شرفه إلى الله تبارك وتعالى

ورواه ابن أبي حاتم وسليمان بن بلال وبشر بن بكر وأبو عاصم النبيل وعلي بن الحسن بن شقيق وإسماعيل بن أبي أويس الحراني عن هشام بن سعد
عن الزهري عن سالم عن أبيه عن النبي صلى الله عليه وسلم وقال معمر وابن عيينة وابن جريج وعبد الرحمن بن خالد بن مسافر والليث بن سعد
ويونس وإبراهيم بن سعد والأوزاعي وفليح بن سليمان عن الزهري عن حميد بن عبد الرحمن عن أبي هريرة ورواه عن الزهري مالك ومنصور بن
المعتمر عن الزهري هكذا وقال صالح بن أبي الأخضر عن الزهري عن حميد وأبي سلمة عن أبي هريرة والمحفوظ حديث حميد

هاشم بن عيسى

البزي الحمصي عن أبيه عن يحيى بن سعيد منكر الحديث وهو وأبوه مجهولان ينفرد بحديثه ما حدثناه أنبئنا عبد الله أبو عمر الخفاف
قال حدثنا مسلم بن قاسم قال حدثنا هاشم بن عيسى البزي أبو معوية الحمصي قال حدثني أبي عن يحيى بن سعيد عن عمرة عن عائشة قالت
كان النبي صلى الله عليه وسلم إذا أوى إلى فراشه وضع يده اليمنى تحت خده اليمين ونام على شقه الأيمن وقال هذه نومة لا يبعث
ثم قال اللهم قني عذابك يوم تبعث عبادك وهذا يروى من غير وجه عن النبي صلى الله عليه وسلم كان إذا أوى إلى فراشه وضع يده
اليمنى تحت خده الأيمن ثم قال اللهم قني عذابك يوم تبعث عبادك وسائر الكلام غير محفوظ

هاشم بن محمد الربعي

عن حماد بن زيد ولا يتابع على حديثه حدثنا يحيى بن عثمان قال حدثنا هاشم بن محمد الربعي قال حدثنا حماد بن زيد قال حدثنا أيوب السختياني ومرعون
عن أبي الزبير عن جابر أن رسول الله صلى الله عليه وسلم كان إذا قفل من حجه قال لا إله إلا الله وحده لا شريك له له الملك وله الحمد
وهو على كل شيء قدير آيبون تائبون عابدون
ربنا حامدون صدق الله وعده ونصر عبده وهزم الأحزاب وحده حدثنا عثمان بن أحمد قال حدثنا دحيم قال حدثنا محمد بن جريج قال
وحدثنا حجاج بن محمد قال قال ابن جريج وحدثنا إسحق بن عبد الرزاق عن ابن جريج قال أخبرني أبو الزبير أن علي الأزدي أخبره أن ابن عمر
علمه أن رسول الله صلى الله عليه وسلم كان يقول فذكر نحوه وهكذا رواه حماد بن سلمة وإبراهيم بن طهمان وإبراهيم بن نافع عن أبي الزبير
فأما أيوب ومرعون فرويا هذا الحديث عن نافع عن ابن عمر عن النبي صلى الله عليه وسلم وليس لحديث جابر أصل

هاشم بن يحيى بن هاشم المري

عن أبي عقيل مجهول ليس حديثه حديثا ولا يتابع على حديثه ولا يعرف إلا به حدثنا معاذ بن المثنى قال حدثنا هاشم بن يحيى بن هاشم المري قال حدثنا
أبو عقيل الحجبي قال سمعت محمد بن بشار المري يقول سمعت أبا بكر الصديق رضي الله عنه يقول على رسول الله صلى
الله عليه وسلم

هلال بن زيد بن يسار بن برد لا يصح سماع أنس

حدثنا آدم بن موسى قال سمعت البخاري يقال له أبو عفان في حديثه مناكير وحدثنا محمد بن إسماعيل حدثنا يحيى بن أيوب قال حدثنا سعيد بن أبي
مريم قال أخبرنا إبراهيم بن سعد قال حدثنا هلال بن زيد بن يسار بن برد قال أخبرني أنس بن مالك أنه سمع رسول الله صلى الله عليه وسلم يقول عند قدومه من سفر
يحيى بيح وأنزلا فيها ابنه من غير هذا الوجه

هلال أبو ظلال القسملي عن أنس عنده مناكير

حدثنا محمد قال حدثنا العباس قال سمعت يحيى يقول أبو ظلال القسملي ليس بشيء حدثنا آدم بن موسى قال سمعت البخاري قال هلال أبو ظلال
القسملي عن أنس عنده مناكير حدثنا محمد بن إسماعيل حدثنا معوية بن صالح قال سمعت يحيى قال أبو ظلال القسملي اسمه هلال بن نشر
ليس بشيء وفي حديثه ما حدثنا خباب بن صالح الواسطي بواسط قال حدثنا محمد بن حرب الواسطي قال حدثنا يحيى بن المتوكل عن هلال
بن أبي هلال وهو أبو ظلال القسملي عن أنس قال قال رسول الله صلى الله عليه وسلم عينان لا تمسهما النار عين بكت من خشية الله وعين
باتت تحرس في سبيل الله عز وجل والزيادة في هذا الباب ليست وفيها ما هو أصح من هذا الإسناد

هلال بن سويد الأحمري ولا يتابع الأكثر بنقاربه

حدثنا آدم بن موسى قال سمعت البخاري قال هلال بن سويد الأحمري أبو العقيلي كوفي لا يتابع عليه وفي حديثه ما حدثنا محمد بن عبد الله
قال حدثنا محمد بن عبد المؤمن قال حدثنا هلال بن سويد قال سمعت أنس بن مالك يقول لما قدم رسول الله صلى الله

أبواب المسجد الله فرفع رأسه وقال استووا وأبوا إنا وتركت أمي على فقال ما أمرت بتسويتها ولا أمرت بتخريبها

هلال بن خباب أبو العلاء مولى زيد بن صوحان في حديثه وهم وتغير بآخره

حدثنا محمد بن جهم قال حدثنا أبو بكر بن
أبي الأسود قال حدثنا يحيى بن سعيد قال أتيت هلال بن خباب وقد تغير حدثنا محمد قال حدثنا صالح قال حدثنا علي قال سمعت يحيى
قال رأيت هلال بن خباب وكان قد تغير قبل موته وفي حديثه ما حدثناه محمد بن إسماعيل قال حدثنا أبو نعيم قال حدثنا بونس بن أبي إسحق
عن هلال بن خباب أبي العلاء قال حدثني عكرمة قال حدثني عبد الله بن عمر وبن العاص قال قال رسول الله صلى الله عليه وسلم الزم بيتك
وأملك عليك لسانك وخذ ما تعرف ودع ما تنكر وعليك بأمر الخاصة ودع عنك أمر العامة وهذا يروى عن عبد الله
بن عمرو بن العاص وغيره بإسناد أصلح من هذا

هلال بن عبد الله الباهلي

عن أبي إسحق ولا يتابع على حديثه
حدثنا محمد بن جرير قال حدثنا مسلم بن إبراهيم قال حدثنا هلال بن عبد الله الباهلي مولى ربيعة بن مسلم الباهلي قال حدثنا أبو إسحق عن أبي
عن علي قال قال رسول الله صلى الله عليه وسلم من ملك زادا وراحلة فلم يحج بيت الله فلا يضره مات يهوديا أو نصرانيا وذلك أن
الله عز وجل في كتابه ولله على الناس حج البيت من استطاع إليه سبيلا ومن كفر فإن الله غني عن العالمين وهذا يروى عن علي
موقوف ويروى من مرفوع من غير وجه أصلح من هذا

هلال بن عبد الرحمن الجنبي منكر الحديث

من حديثه ما حدثناه إبراهيم بن محمد بن إبراهيم قال حدثنا القسم بن محمد بن عباد المهلبي قال حدثنا أبي عن جده قال حدثنا هلال بن
عبد الرحمن قال سمعت مع أبي يونس السختياني فمنا فاخبرني وأنا جلي على نهر الجنبي قال حدثنا عن جابر بن عبد الله أن رجلا قتل
بالمدينة لا يدري من قتله فقال رسول الله صلى الله عليه وسلم أنا عبد الله أنه كان يبغض قريشا ويروى عن علي بن سعيد عن المسيب
عن عبد الرحمن بن سلمة قال قال رسول الله صلى الله عليه وسلم رأيت أبا بكر يحبها الحرب ويكونه ويروى عن عطاء بن ميمون عن أبي سلمة عن
أبي هريرة وأبي ذر عن النبي صلى الله عليه وسلم قال إذا جاء الموت وهو يطلب العلم مات شهيدا كذا هذا منكر لا أصل له ولا يتابع عليها

الهيثم بن شداد الضبي

حدثنا محمد بن يعقوب قال حدثنا صالح قال حدثنا علي قال سألت جرير عن الهيثم بن شداد فقال ضبي
كان على خراج الري وحدثنا محمد بن إسماعيل قال حدثنا قبيصة قال حدثنا سفيان عن المغيرة عن الهيثم بن شداد عن أبي قوص
قال جاءت امرأة إلى علي بن أبي طالب فقالت إن هذا وقع على جارية فقال صدقت هي وما لها قال اذهبي لا نقودك

الهيثم بن أبي سنان الخلاف في حديثه ولا يصح إسناده

حدثنا أبو خيثمة قال حدثنا
عثمان بن الهيثم المؤذن قال حدثنا الهيثم بن أبي سنان قال حدثني الهيثم أبو ذر السلمي عن محمد بن عمارة الأنصاري الكعبي عن جهم بن أبي
جهم السلمي عن محمد بن عبد الله بن عثمان بن عفان عن عبد الله بن أبي بكر الصديق قال قال رسول الله صلى الله عليه وسلم إذا بلغ المرء المسلم أربعين سنة
صرف الله عنه أنواع البلاء الجنون والجذام والبرص وذكر الحديث وقال أبو أحمد عبد الله بن عبد الله بن محمد بن حبيش عن محمد
بن عبد الله بن عثمان بن عفان وقال عمر بن أبي وقاص وعبد الله بن عبد الله بن أبي سلول ومحمد بن عبد الله بن أبي سلول
عن عمرو بن عثمان عن النبي صلى الله عليه وسلم مرسل وفيه اختلاف وأنه تراد شيئا على ما فيه وكان أهل العلم بالسنن والسير من أهل العلم عليه

الهيثم بن عدي

حدثنا محمد بن عبد الرحمن قال حدثنا عبد الملك بن عبد الحميد ذاكرنا أبا عبد الله كذب وأنا حاضر
فقال من ترى أراد أن يحدثها كذب فقال له رجل الهيثم بن عدي عن محمد فتبسم أبو عبد الله متعجبا من ذلك وأنكره قد قال في
هذا الموضع كذب حدثنا محمد قال حدثنا عباس قال سمعت يحيى قال الهيثم بن عدي كوفي ليس بشيء حدثنا محمد بن عمر وبن موسى
الفارسي قال حدثنا الحسن بن محمد بن المهلب المهلبي قال سمعت علي بن المديني يقول الهيثم بن عدي أبو عمر من أولاد زرارة بن أعين

حدثنا آدم بن موسى قال سمعت البخاري قال الهيثم بن عدي سكنوا عنه ٥ وروى عنه ما حدثناه عياش بن الهيثم السكري قال حدثنا داود بن رشيد
قال حدثنا الهيثم بن عدي قال حدثنا مجالد عن الشعبي عن عدي بن حاتم قال قال رسول الله صلى الله عليه وسلم إذا أتاكم كريم قوم فأكرموه
هذا يرويه هذا الوجه باسناد أصلح وهذا

الهيثم بن الربيع العبسي بصري في حديثه وهم

حدثنا يوسف بن موسى قال حدثنا زياد بن يحيى أبو الخطاب قال حدثنا الهيثم بن الربيع قال حدثنا شاكر بن عطية عن أبوب عن أبي
عن أنس بن مالك قال بينا أبو بكر بالكوفة مع النبي صلى الله عليه وسلم إذ نزلت عليه هذه الآية من يعمل مثقال ذرة شرا يره ومن يعمل
مثقال ذرة شرا يره فرفع أبو بكر يده وقال يا رسول الله أني رأيت ما عملت من مثقال ذرة شر فقال رسول الله صلى الله عليه وسلم
أرأيت يا أبا بكر ما رأيت في الدنيا مما تكره فبمثقال ذر الشر ويدخر الله لك مثقال ذر الخير حتى يوفاه يوم القيامة
ورواه يزيد بن هرون عن حسين بن أبوب عن أبي قلابة عن أنس بن مالك أن أبا بكر قاعد مع رسول الله صلى الله عليه وسلم
فذكره وقال جماعة عن أبوب قال وجدت في بعض كتب أبي قلابة وقال وهيب والثقفي عن أبوب قال وجدت في كتاب
أبي قلابة عن أنس بن مالك وهيب والثقفي أولى ٥

الهيثم بن زرود الباهلي عن الحسن ولا يتابع عليه

ولا يعرف لأبيه حدثنا إبراهيم بن محمد قال حدثنا العلاء بن الفضل بن عبد الملك بن أبي سويد المنقري قال حدثنا الهيثم بن زرود
الباهلي قال سمعت يقول قال أبو هريرة قال رسول الله صلى الله عليه وسلم من كتب علي حديثا أو مسألة أحدثا بكتب له بكل نواة حسنة ٥

الهيثم بن قيس العيشي ولا يصح حديثه من هذا الطريق وأما المتن فثابت من غير هذا الوجه

حدثنا إبراهيم بن محمد قال حدثنا قرة بن حبيب قال حدثنا الهيثم بن قيس العيشي قال حدثنا عبد الله بن مسلم بن رياد عن أبيه عن جده
أن رسول الله صلى الله عليه وسلم قال في الشيخ على الكفين ثلثة أيام وليالي يهن للمسافر وللمقيم يوم وليلة ٥

الهيثم بن عقاب كوفي مجهول بالنقل حديثه غير محفوظ ولا يعرف لأبيه

حدثنا عيسى بن موسى الخيلي قال حدثنا سليمان بن نوبة النهرواني قال حدثنا علي بن يزيد الصدائي قال حدثنا الهيثم بن عقاب عن محمد
بن زياد عن عمر قال قال رسول الله صلى الله عليه وسلم من أم قوما وفيهم من هو أفرأ لكتاب الله منه وأعلم لم يزل في سفال إلى يوم
القيامة

الهيثم بن جهمان الحنفي حديثه غير محفوظ

حدثنا محمد بن حدثنا عباس قال سمعت يحيى قال الهيثم بن جهمان ضعيف
وفي موضع آخر الهيثم بن جهمان قاضي كان بالبصرة ليس بذاك يروي عن هشيم ٥ وروى عنه ما حدثناه إبراهيم بن عبد الله قال حدثنا
معقل بن مالك قال حدثنا الهيثم بن جهمان قال حدثنا ثابت عن أنس قال قال رسول الله صلى الله عليه وسلم أحب قريش إيمان وبغضهم كفر
وحب العرب إيمان وبغضهم كفر ومن أحب العرب فقد أحبني ومن أبغض العرب فقد أبغضني ٥

الهيثم بن صالح الهزاني عن سلام أبي المنذر عن مطر لا يتابع عليه حديثه ولا يعرف لأبيه

حدثنا أحمد بن محمد قال حدثنا محمد بن مردويه قال حدثنا الهيثم بن صالح أبو صالح الهزاني قال حدثنا سلام أبو المنذر عن مطر
مكي عن عطاء عن جابر قال قال رسول الله صلى الله عليه وسلم أفطر الحاجم والمحجوم ٥ وقال داود العطار ومسلم بن خالد والثقفي
وأبو لحرث الوراق عن ابن جريج عن عطاء عن أبي هريرة مرفوع ورواه أبو حاتم عن أبي معروف عن مكي عن عطاء عن أبي هريرة مرفوع ٥
وقال عبد الرزاق وروح عن ابن جريج عن عطاء عن أبي هريرة موقوف وقال أبو الأحوص وعبد الوارث وخلد الواسطي عن ليث عن عطاء
عن عائشة وقال فضيلة عن مكي عن عطاء عن ابن عباس ورواه الزهري وعمرو عن مكي عن عطاء وحديث عبد الرزاق وروح أولى ٥
قال العقيلي رحمه الله حديث سلام أبي المنذر صحيح في الباب ٥

الهيثم بن الحسين العبسي عن النوفلي منكر الحديث

حدثنا إبراهيم بن محمد قال حدثنا الهيثم بن الحسين العبسي قال حدثنا شعيب بن النوفلي عن أبي الزبير عن جابر أن النبي صلى الله عليه وسلم
قال لمجيبه أعلقه فاضحك ليس له من حديث النوفلي أصل ولا يتابع عليه والحديث معروف من غير هذا الوجه باسناد صالح

الهيثم بن عبد الغفار الزهري البصري

حدثنا عبد الله بن أحمد بن حنبل قال حدثنا أبي قال عرضت على أبي من أحاديث
الهيثم بن عبد الغفار بن همام وعلي فقال عن همام وعلي فقال عن همام أكتب فسألته الأخرج فذكر مثله أو نحوه وقال لي وكان لا يرفع من أحاديث
قال أبي وسمعت هشيم يقول أدعوا الله لأحيانا عامر العوام سمعته يقول كان يقدم علينا من البصرة رجل يقال له الهيثم بن عبد الغفار
قال حدثنا عن همام عن قتادة وأبي قتادة رجل يقال له الربيع بن حبيب عن همام عن جابر بن زيد وعن جابر بن سلمة أحاديث وعن
سعيد بن عبد العزيز وكنا مجتمعين فحدثنا بشيء أنكرته أو أريت به ثم لقيته بعد فقال لي ذاك الحديث أنكرته أو دعه فقد
على عبد الرحمن بن مهدي فعرضت عليه بعض حديثه فقال هذا رجل كذاب أو قال غير ثقة ثم قال لي ولقيت الأفرع بمكة فذكرت
له بعض هذا فقال هذا أحاديث البر عن قتادة ليس لها أصل همام فيها قال فحرقت حديثه وتركناه بعده

هرون بن أبي عيسى

صاحب السبيعي ولا يتابع على حديثه ٥ حدثنا آدم بن موسى قال سمعت البخاري قال هرون بن أبي عيسى عن عبد
الله بن أبي نجيح ٥ وحديثه ما حدثناه أحمد بن محمد بن عرفة قال حدثنا خلف بن شبيب قال حدثنا حبان بن هلال قال حدثنا هرون بن أبي عيسى عن
حنش الصنعاني عن عمر بن شعيب عن أبيه عن جده قال جاء رجل إلى رسول الله صلى الله عليه وسلم فقال يا رسول الله أرأيت إن لم يكن لي شيء وليس لي
له مال فقال كل من مال يتيمك غير مسرف ولا مبذر ولا متأثل مالا ولا واق مالك بماله ٥

هرون بن هرون الأزدي

حدثنا آدم قال سمعت البخاري قال هرون بن هرون الأزدي ٥ وحديثه ما حدثناه جعفر بن محمد بن الحسن قال حدثنا سليمان بن عبد الرحمن
قال حدثنا محمد بن شعيب بن شابور قال حدثني هرون بن هرون عن مجاهد عن عائشة قال قال رسول الله صلى الله عليه وسلم ملاك الدين ثلث
في العصبية والقدرية والرواية من غير ثبت ٥ حدثنا يوسف بن موسى قال حدثنا علي بن حجر قال حدثنا بقية بن الوليد قال حدثنا هرون
بن هرون أبو العلا الأزدي عن عبد الله بن أبي نجيح عن مجاهد عن عباس عن النبي صلى الله عليه وسلم مثله ٥ وهذا أشبه أن يكون
بن شعبان يختلط ٥

هرون بن محمد أبو الطيب السرخسي الغالب على حديثه الوهم

حدثنا
حامد بن شعيب البلخي ببغداد قال حدثنا إسماعيل بن إبراهيم الترجماني قال حدثنا هرون بن أبي الطيب قال حدثنا سعيد بن أبي عروبة عن قتادة
عن أنس عن النبي صلى الله عليه وسلم قال من قال هو الله أحد فكأنما قرأ ثلث القرآن ٥ هذا يرويه هذا الإسناد هرون بن أبي الطيب ٥

هرون بن حيان

حدثنا أبو الفضل العقيلي عن إبراهيم بن محمد قال حدثنا إسماعيل بن إبراهيم الترجماني قال حدثنا هرون بن حيان عن محمد بن المنكدر عن جابر بن عبد الله قال قال رسول الله صلى الله عليه وسلم من قرأ ورقة عليها بسم الله الرحمن الرحيم
هذا يرويه هذا الإسناد خلاف هذا اللفظ من طريق أصلح وهذا

هرون بن يحيى الجاطي مدني لا يتابع على حديثه من هذا الوجه

حدثنا موسى بن سهل بن يحيى بن عبد الله
بن شبيب قال حدثنا هرون بن يحيى بن عبد الرحمن بن حاطب قال حدثني سعيد بن عبد الله بن فضيل عن أبي جابر عن سعيد بن أبي سعيد الخدري عن عمر
أبي بكر الصديق قال سمعت رسول الله صلى الله عليه وسلم يقول لم يؤمن أحد بعدي إلا خلائق من حسن الظن وإنما قتلوا أبي بكر الصديق والعاقبة

هرون بن فرعة مدني روى عنه سوادة بن مهران منكر في كتابه غير ذلك

حدثنا آدم بن موسى قال سمعت البخاري قال هرون بن فرعة مدني لا يتابع عليه ٥ حدثنا محمد بن مسلم بن الحسن الترمذي قال حدثنا
عبد الملك بن إبراهيم الجدي قال حدثنا شعبة عن سوادة بن مهران عن هرون بن فرعة عن رجل من أصحاب النبي صلى الله عليه وسلم أن النبي صلى الله عليه وسلم
النبي صلى الله عليه وسلم قال من أتى متعمدا كان في جوار الله يوم القيامة وفي أحد من عند الله في كل مسجد يوم القيامة ٥
والرواية في هذا الشيء ٥

هرون بن سعد كوفي كان يغلط في الرفض

حدثنا محمد بن قال حدثنا عباس قال
سمعت يحيى قال هرون بن سعد من المغلين في التشيع ٥ وحديثه ما حدثناه محمد بن عمر قال حدثنا محمد بن الحسن بن زبالة قال
قال حدثنا محمد بن أبي حفص العطار عن هرون بن سعد عن عبد الرحمن بن أبي سعيد الخدري عن أبيه قال قال رسول الله صلى الله عليه وسلم

انا ارك فيكم انقلبتم كتاب الله تبارك وتعالى تسبب طرفه بيد الله وطرفه بايديكم وعترتي اهل بيتي وانهما لن يفترقا حتى يردا علي الحوض
لا يتابع عليه هذا بهذا الاسناد ٥ **هرون بن الجهم بن ابي فاختة** عن عبد الملك بن عمير
يخالف في حديثه وليس بمشهور بالنقل ٥ حدثنا محمد بن موسى الاصطخري قال حدثنا اسحق بن ابراهيم بن سنان قال حدثنا سعيد بن الصلت
قال حدثنا هرون بن الجهم ابو الجهم القرشي قال حدثنا عبد الملك بن عمير عن محارب بن دثار عن ابن عمر عن رسول الله صلى الله عليه وسلم
قال ان الكبر ليقرب بصاحبه هاونك اذا بهاهم هو يوم القيامة وما تكلم شاهد الزور ولا تقارب قدماه على الارض
حتى يقذف به في النار ٥ ليس له من حديث عبد الملك بن عمير اصل وانما هذا حديث محمد بن الفرات الكوفي عن محارب بن دثار عن
ابن عمر حدثناه الضابع عن شبابة عن محمد بن الفرات ٥ **هانئ بن خلد** بصري حديثه غير محفوظ وليس بمعروف بالنقل
ولا يتابع عليه ولا يعرف الا به ٥ حدثنا احمد بن الخليل الجوزجاني قال حدثنا محمد بن يزيد الاسفاطي قال حدثنا هانئ بن خلد قال حدثنا
ابو جعفر الرازي عن ليث عن مجاهد عن ابي هريرة قال قال رسول الله صلى الله عليه وسلم انه سيأتي في يوم الجمعة ما بين طلوع الفجر
الى غروب الشمس ٥ **هذيل بن بلال** الفدائي ابو البهلول المدائني ٥ حدثنا ابو علي محمد بن علي قال حدثنا العباس
بن محمد قال سمعت يحيى يقول الهذيل بن بلال ليس بشيء وفي موضع آخر الهذيل بن بلال كان ينزل المدائن وليس بشيء وفي حديثه
ما حدثناه محمد بن يحيى الذهلي قال حدثنا سعيد بن سليمان قال حدثنا الهذيل بن بلال عن نافع عن ابن عمر قال قال رسول الله صلى الله عليه وسلم
من اتى الجمعة فليغتسل ٥ وقال مالك وعبيد الله بن عمر وايوب وابن عون جميعا عن نافع عن ابن عمر ٥
كان يقول المقدم بن شريح
هذيل بن الحكم الازدي ابو المنذر لا يقيم الحديث حدثنا احمد بن يحيى قال سمعت البخاري قال هذيل بن الحكم
الازدي ابو المنذر منكر الحديث وفي حديثه ما حدثناه ابو الحسن بن محمد وعلي بن عبد العزيز قالا حدثنا محمد بن كثير قال حدثنا
الهذيل بن الحكم ابو المنذر قال حدثنا عبد العزيز بن ابي رواد عن عكرمة عن ابن عباس قال قال رسول الله صلى الله عليه وسلم
حديثه حسن قال حدثنا معلى بن اسد العمي قال حدثنا هذيل بن الحكم الازدي قال حدثنا الحكم بن ابان عن وهب عن ابي هريرة عن النبي
الى رسول الله صلى الله عليه وسلم قال وقت الغريب شاة ٥ حديث معلى اولى ٥ **هياج بن بسطام البخاري**
حدثنا محمد قال حدثنا عمرو بن علي قال سمعت يحيى قال هياج بن بسطام ليس بشيء وفي موضع آخر هياج بن بسطام ضعيف الحديث
وفي حديثه ما حدثناه عبد الله بن احمد بن حماد قال حدثنا ابو داود بن حميد قال حدثنا هياج بن بسطام قال حدثنا يزيد بن كيسان عن ابي حازم
عن ابي هريرة ان رسول الله صلى الله عليه وسلم قال لعن الله من لعنت رحمه ولم اكن لعانا ولا يتابع عليه ولا على شيء من حديثه والحديث في غير هذا
الطريق معروف باسناد صحيح ٥ **الهمام بن يحيى العوذي** حدثنا عبد الله بن احمد قال حدثنا ابي حدثنا يحيى بن سعيد
عن شعبة وهشام بن حسان قتادة قال سمعت مطرف عن عياض بن حمار في الهدية قال ابو داود قال همام عن قتادة عن العلاء بن
زياد وزيد اخي مطرف وعقبة ورجل آخر نسيه همام عن مطرف عن عياض بن حمار ٥ حدثنا علي بن عبد العزيز قال حدثنا الحوضي
حدثنا همام حدثنا قتادة قال حدثني العلاء بن زياد وحدثني رجل يزيد احدهما على صاحبه وحدثني رجل آخر ان نسيه همام استهاه حدثنا اسحق
عن عبد الرزاق عن معمر حدثنا ادريس بن داود حدثنا عباس الدوري قال حدثنا يزيد بن زريع حدثنا سعيد جميعا عن قتادة عن مطرف عن
عياض بن حمار وفي شعبة وهشام ٥ حدثنا احمد بن علي الابار قال حدثنا محمد بن المهلب قال حدثنا الدراوردي قال سئل يزيد بن زريع
ما زلت في همام فقال كتابه صحيح وحفظه لا يتوبش ٥ حدثنا احمد بن عبد الله بن سليمان قال سمعت ابا حفص يقول كان عبد الرحمن بن
مهدي يقول اذا حدث همام من كتابه فهو صحيح وكان يحيى بن ابي كثير كتابه ولا يحفظه ٥ حدثنا محمد بن عيسى قال حدثنا حبان بن علي
قال سمعت ابا يقول لم يروي يحيى عن همام بن يحيى ٥ حدثنا محمد بن بشر قال حدثنا عمرو بن علي قال كان يحيى لا يحدث عن همام وكان عبد الرحمن

حدثنا محمد بن بشر قال حدثنا عمرو بن علي قال سمعت ابراهيم بن عقرة قال يحيى حدثنا عفان بن همام قال استكتب وبلك ٥ حدثنا عبد الله بن احمد قال
سمعت ابي ذكر همام فقال كان يحيى يتكلم على همام انه يدخل الاسناد فلما قدم معاذ واتفقه على بعض تلك الاحاديث هشام
حدثنا محمد قال حدثنا الحسن قال سمعت عفان قال في همام لا يكاد يرجع الى كتابه وانه فيه وكان يخالف فلا يرجع الى
كتابه وكان يكره ذلك قال ثم رجع بعد فنظر في كتبه فقال يا عفان كنا نخطئ كثيرا فتستغفر الله ٥ قال عفان وكان حدثنا همام
عن انس بن سيرين قال صلينا انس بن مالك على ساذج وان في السفينة بعضنا قدامه وبعضنا خلفه قال عفان فحدثت به يزيد
بن هرون فقال استتر عليها ٥ حدثنا عثمان بن ابي شيبة قال حدثنا ابو الحسن بن ابي جعفر قال حدثنا همام عن قتادة عن سعيد
بن المسيب ان عليا قال السنة بالنساء في الطلاق والعدة ٥ قال محمد فقلت لهمام ما بينه واحد غيرك عن سعيد فان الشك
فيه وما اعرفه ٥ حدثنا عبد الله حدثني قال سمعت ابي قال عاصم بن سعيد الهلالي الذي روى عنه قتادة قال ابي قال عبد الرحمن بن مهدي
ذكر يحيى بن سعيد عاصم بن سعيد هذا فقال يحيى قد ادخل بين قتادة وبين معبد همام كان يحمل على همام قال وجعل عبد الرحمن بن مهدي
يضحك ٥ وهذا الحديث حدثنا محمد بن العباس المؤدب حدثنا عفان حدثنا همام عن قتادة قال اخبرني عاصم بن سعيد الهلالي عن سعيد
بن المسيب ان زيد بن ثابت تزوج امرأة مات امها عنده قبل ان يدخل بها ٥ حدثنا عبد الله قال سمعت ابي يقول كان يحيى بن سعيد لا يستحمد همام
حدثنا عبد الله قال وسمعت ابي يقول ما رأيت يحيى بن سعيد استوى ازارا في احد منه في حجاج بن ارطاة ومحمد بن اسحق وليث وهمام لا يستطيع
احد ان يراجعه فيهم ٥ وفي حديثه ما حدثناه محمد بن اسحق بن ابراهيم حدثنا عبد الله بن رجاء حدثنا همام عن اسحق بن عبد الله بن ابي طلحة قال حدثني
عبد الرحمن بن عوف ان ابا هريرة حدثهم انه سمع رسول الله صلى الله عليه وسلم يقول ان ثلثة في بني اسرائيل ابرص واقرع واعمى بدا لله
عز وجل ان يبتليهم فبعث اليهم ملكا فاتى الابرص فقال اي شيء احب اليك قال لون حسن وجلد حسن قد قذرني الناس
فمسحه فذهب عنه واعطي لونا حسنا وجلدا حسنا فقال اي المال احب اليك قال الابل او قال البقر هو شك في ذلك ابو الربيع والابرص
قال احدهما الابل وقال الآخر البقر فاعطي ناقة عشراء فقال بارك الله لك فيها واتى الاقرع فقال اي شيء احب اليك فقال شعر حسن ويذهب
عني هذا قد قذرني الناس فمسحه فذهب واعطي شعرا حسنا قال اي المال احب اليك قال البقر فاعطاه بقرة حاملا وقال بارك الله لك
فيها ثم اتى الاعمى فقال اي شيء احب اليك قال ان يرد الله الي بصري فابصر به الناس فمسحه فرد الله اليه بصره فقال فاي المال احب اليك قال
الغنم فاعطاه شاة والدا فانتج هذان وولد هذا وكان لهذا واد من الابل ولهذا واد من بقر ولهذا واد من غنم ثم ان الملك اتى في صورته وهيئته
فقال رجل مسكين تقطعت بي الحبال في سفري فلا بلاغ لي اليوم الا بالله ثم بك اسألك بالذي اعطاك اللون الحسن والجلد الحسن والمال بعيرا
اتبلغ عليه في سفري فقال ان الحقوق كثيرة فقال له كاني اعرفك الم تكن ابرص يقذرك الناس فقيرا فاعطاك الله قال لقد ورثت هذا
المال كابرا عن كابر فان كنت كاذبا فصيرك الله الى ما كنت وانا الاقرع في صورته وهيئته فقال له مثل ما قال هذا ورد عليه مثل
ما رد عليه هذا فقال ان كنت كاذبا فصيرك الله الى ما كنت وانا الاعمى في صورته فقال رجل مسكين ابن السبيل تقطعت بي الحبال
في سفري هذا فلا بلاغ لي اليوم الا بالله ثم بك اسألك بالذي رد عليك بصرك شاة اتبلغ بها في سفري فقال قد كنت اعمى فرد الله
بصري وفقيرا فاغناني فخذ ما شئت فوالله لا احمدك اليوم لشيء اخذته لله عز وجل فقال امسك مالك فانما ابتليتم فقد رضي عنك وسخط على
صاحبيك ٥ حدثنا جعفر بن احمد حدثنا احمد بن جعفر الابهري حدثنا النضر بن محمد حدثنا عكرمة بن عمار حدثنا يحيى بن عبد الله بن عمرو بن العاص
قال كان ثلثة في بني اسرائيل فذكر مثله ٥ هذا في الدرس قال حدثنا محمد بن المهلب قال حدثنا الدراوردي قال سمع عبد الله بن عمر يقول كان
ثلثة اخوة ومقعد واخرجه زمانه فذكرها عمر وفسرها وكانوا مجاجين فاعطي هذا البقر وهذا الشاة ٥ ذكر الحديث
قال ابو جعفر العقيلي رحمه الله وهذا الحديث من كلام عبد الله بن عمر وقصته كان يقوله ٥ **همام بن نافع والد عبد الرزاق**
عن ابي هريرة عن النبي صلى الله عليه وسلم محفوظ ٥ حدثنا احمد بن زكريا حدثنا محمد بن مصعب حدثنا بقية عن الزبيدي عن همام بن نافع عن سالم عن ابن عمر

قال قال رسول الله صلى الله عليه وسلم رحم الله امرأ سمع مقالتي فوعاها فرب حامل فقه غير فقيه ورب حامل فقه الى من هو افقه منه ثلاث لا يغل عليهن قلب مسلم اخلاص العمل لله والنصيحة لائمة المسلمين ولزوم جماعتهم فان دعوتهم تحيط من ورائهم حدثنا محمد بن يحيى قال حدثنا الحسن بن علي قال سمعت محمد بن عبيد الطنافسي قال سمعت عبد الرزاق يقول قدم علينا معمر وقد مات ابي قبل ان ادركت اباك ما اردت ان تسند حديثك هذا ابو وانعم هذا الاسناد وباسناد صحيح وهذا

باب ابو محلز لاحق بن حميد

حدثنا محمد بن يحيى قال حدثنا احمد بن حنبل قال سمعت اباداود يقول قال شعبة ابو محلز هذا يحيى بن سعيد حديث كانه شيء حكي عنه حديث كانه عثماني حدثنا محمد بن عثمان حدثنا حسين بن حبان قال سمعت يحيى يقول ابو محلز مضطرب الحديث ابو محلز التميمي

باب اليا يزيد بن ابان الرقاشي

حدثنا احمد بن علي الابار حدثنا يوسف بن عدي عن النضر بن شميل قال قال شعبة لان اقطع الكرباس احب الي من ان ازاد في حديث يزيد الرقاشي قلت ليوسف سمعته من النضر قال حدثنا النضر بن اسحق بن ابي اسرائيل عن النضر حدثنا محمد بن يحيى حدثنا سلمة بن شبيب قال سمعت يزيد بن هرون يقول سمعت شعبة يقول لان ازني احب الي من ان ازاد في حديث يزيد الرقاشي حدثنا عبد الله بن احمد قال قيل لابي يزيد الرقاشي فقال كان شعبة ليشدد بابان بن ابي عياش قال عبد الله سمعت ابي يقول يزيد الرقاشي فوق ابان بن ابي عياش حدثنا محمد بن يحيى قال حدثنا عمرو قال كان يحيى لا يحدث عن يزيد الرقاشي وكان عبد الرحمن يحدث عنه حدثنا محمد بن يحيى قال حدثنا محمد بن الاشعث قال قرأت عبد الرحمن عن الربيع بن صبيح عن يزيد الرقاشي حدثنا محمد بن احمد حدثنا معوية بن صالح قال سمعت يحيى يقول يزيد الرقاشي ضعيف

يزيد بن ابا نوس

حدثنا ادم قال سمعت البخاري قال يزيد بن ابا نوس من السبعة الذين بايعوا عليا قاله مرحوم عن عبد العزيز بن عمر وهذا الحديث حدثنا محمد بن اسمعيل قال حدثنا مسدد قال حدثنا مرحوم بن عبد العزيز العطار قال حدثنا ابو عمران الجوني عن يزيد بن ابا نوس قال وكان من السبعة الذين بايعوا عليا قال تخلفت ليالي عثمان بالمدينة ومعي صاحب لي فقال لي صاحبي هل لك ان تأتي عائشة ام المؤمنين قلت نعم ولكن لا تسألها عن شيء ان كلفتها فاتينا باب حجرتها فخرج علينا عبد الرحمن بن ابي بكر فقال هل لكم الى ام المؤمنين جاءه

ومن حديثه ما حدثنا محمد بن إبراهيم الأنطاكي قال حدثنا محمد بن عيسى الطباع قال حدثنا وكيع بن معاوية حدثنا يزيد بن أبي زياد عن سعيد بن المسيب
عن أبي هريرة قال قال رسول الله صلى الله عليه وسلم إذا سمعتم بالطاعون بأرض فلا تدخلوها وإذا وقع بأرض وأنتم بها فلا تخرجوا منها

يزيد بن سنان أبو فروة الرهاوي الجزري لا يتابع على ما يرويه ولا يعرف له إلا

حدثنا محمد بن إبراهيم قال حدثنا العباس بن الوليد قال سمعت يحيى بن يزيد بن سنان أبو فروة الجزري قد روى عنه الثوري وغيره وليس بشيء وأبوه يزيد بن سنان
حدثنا محمد بن أحمد قال حدثنا معاوية بن صالح قال سمعت يحيى بن أبي فروة الرهاوي يزيد بن سنان ليس بشيء ومن حديثه ما حدثناه محمد بن إسماعيل
قال حدثنا أبو النضر هاشم بن القاسم حدثنا أبو عقيل حدثنا يزيد بن سنان قال حدثت بكير بن فيروز قال سمعت أبا هريرة يقول قال رسول الله
صلى الله عليه وسلم من خاف أدلج ومن أدلج بلغ المنزل ألا إن سلعة الله الجنة

يزيد بن سعيد أبو الهيثم

ولا يتابع على حديثه ولا يعرف إلا به حدثنا إبراهيم بن محمد وجعفر بن إبراهيم قالا حدثنا مسلم قال سمعت شعبة يقول كان أبو الهيثم في مسجد ثابت
مكروح لو أعطاه أبو الهيثم من حديثه شعبة حدثنا حدثنا محمد بن علي قال سمعت يحيى بن معين يقول أبو الهيثم ليس بشيء وقد سمعه
أبا داود يقول سمعت شعبة يقول حدثني سعيد من أبي هريرة قلت من قال أبو الهيثم حدثنا محمد بن جعفر قال سمعت أبا داود قال
بهز كان أبي لأبي الهيثم يضعفه حدثنا عبد الله قال سألت أبي عن أبي الهيثم فقال هو كذب وكذب وقد رأى شعبة حدثنا محمد حدثنا
معاوية قال سمعت يحيى قال أبو الهيثم يزيد بن سعيد ليس بشيء ومن حديثه ما حدثنا محمد بن إبراهيم الأنطاكي قال حدثنا الهيثم بن جميل
حدثنا حاتم بن أبي الهيثم عن أبيه قال قال رسول الله صلى الله عليه وسلم أجر أو قصيد الحرة

يزيد بن سعيد أبو خلد بصري

عن النبي صلى الله عليه وسلم لا يتابع على حديثه ولا يعرف بالنقل وإنما يروي عن هذا الوجه بخلاف هذا اللفظ حدثنا محمد بن هشام المستملي حدثنا
سليمان بن الفضل الأبلي حدثنا يزيد بن سعيد أبو خلد البصري عن سليمان التيمي عن أبي عثمان النهدي عن سلمان قال قال رسول الله صلى الله عليه وسلم
لو كان بعد الدين معلق بالثريا لتناوله رجال من أهل فارس لرفقة قلوبهم

يزيد بن عبد الملك النوفلي قديم

حدثنا أحمد بن يحيى قال سمعت الحارث بن أبي أسامة يقول يزيد بن عبد الملك بن المغيرة بن نوفل بن الحارث بن عبد المطلب المدني من أهل المغيرة وشهد أبوه بدرا وصحبه
قال أحمد بن يحيى حدثنا زكريا بن يحيى الخولاني قال سمعت أحمد بن صالح يقول ليس حديث النوفلي بشيء حدثنا محمد بن إسماعيل قال حدثنا معاوية بن صالح
قال سمعت يحيى قال يزيد بن عبد الملك بن المغيرة ليس حديثه بذاك ومن حديثه ما حدثناه محمد بن إبراهيم حدثنا عبد العزيز بن عبد الله الأويسي
حدثنا يزيد بن عبد الملك النوفلي عن سهيل بن أبي صالح عن أبيه عن أبي هريرة قال قال رسول الله صلى الله عليه وسلم لا تسقوا الدم بين يدي أحدكم
فإنه أخلق وأبقى ولا يتابع على حديثه ولا يعرف إلا به

يزيد بن عمر التميمي عن أنس بن علي ولا يتابعه عليه

ومن حديثه ما حدثناه محمد بن إبراهيم قال حدثنا العباس بن الوليد قال سمعت الحارث بن أبي أسامة يقول يزيد بن عمر التميمي عن أبيه عن أنس بن علي في حديثه نظر
وهذا الحديث حدثناه موسى بن علي حدثنا عبد الله بن عمر بن أبان حدثنا حكام بن أبي الصقر حدثنا جميع بن عمير حدثنا يزيد بن عمر التميمي
عن أبيه عن أنس بن علي قال بينا أنا جالس عند رسول الله صلى الله عليه وسلم وكان وضأ فقال كان رسول الله صلى الله
عليه وسلم يحمل محمدا فلا أو جمع فلا لوا الفتح لسلمة البدر ذكر أحيه حدثنا محمد بن عبد الله بن حدثنا أبو عثمان حدثنا
أبو ضمرة قال سألت خالي هند بن أبي هالة عن صفة رسول الله صلى الله عليه وسلم فذكر نحوه وحدثنا ابن عثمان ونح

يزيد بن أبي عيلة

زجاجة ولا يتابع إسناده حدثنا محمد بن عبد الرحمن بن محمد بن مسلم حدثنا سليمان بن نجاة حدثنا عبد الرحمن بن عمر ورجله أبا هانئ حدثنا عبد الله بن
مالك الأشتر عن يزيد بن عبيد بن حاجب قال سمعت أبي يقول سمعت رسول الله صلى الله عليه وسلم يقول صيام ثلاثة أيام من كل شهر صوم
بوغر الصدر حدثنا حدثنا زكريا بن يحيى الساجي حدثنا أحمد بن محمد بن يزيد قال سمعت علي بن المديني يقول يزيد بن أبي عيلة دار عبد الرحمن بن عمير ووجه
يحمل الحديث وأحاديث مغيرة هذا الطريق باطلة عن أنس بن مالك عليه السلام

يزيد بن زريع

حدثنا أبي حدثنا عباس قال حدثنا يزيد بن زريع قال سمعت أنس بن مالك يقول في قول الله وجعلنا بأعينهم موقنا كل نفس ضوء ونور

يزيد أبو سنان الشامي حدثنا محمد بن إسماعيل قال سمعت يحيى بن أبي بكير يقول أبو سنان يزيد بن سنان
يزيد بن عطاء اليشكري حدثنا محمد بن إسماعيل قال سمعت أبي يقول يزيد بن عطاء اليشكري عن أبي الزبير عن عطاء السختياني
سمعت يحيى بن أبي كثير يقول عن أبي سلمة ليس بشيء حدثنا محمد بن إسماعيل قال سمعت أبي يقول يزيد بن عطاء اليشكري عن أبي الزبير عن عطاء قال أبو الزبير ليس
حديثه حديث ما تأخر ومن حديثه ما حدثناه محمد بن إسماعيل قال حدثنا أبو الوليد قال حدثنا يزيد بن عطاء عن أبي الزبير عن جابر قال صلى
رسول الله صلى الله عليه وسلم الفجر بمنى وهو يقول هذه منحر وكل منحر يزيد بن عطاء يكنى أبا روح ويقال أبو خالد

يزيد بن عطاء اليشكري

حدثنا محمد بن إسماعيل قال حدثنا عبد الله بن محمد بن سعيد اليشكري قال سمعت يحيى بن معين يقول يزيد بن عطاء اليشكري ثقة
حدثنا أبو محمود الرازي قال سمعت أبي يقول يزيد بن عطاء اليشكري ثقة ومن حديثه ما حدثناه حاجب بن صهيب حدثنا يزيد بن هارون
أخبرنا يزيد بن عطاء عن أبي الزبير عن جابر قال صلى رسول الله صلى الله عليه وسلم الفجر بمنى وهو يقول هذه منحر وكل منحر يزيد بن عطاء يكنى أبا روح
ويقال أبو خالد ليس بشيء

يزيد بن عطاء

حدثنا محمد بن إسماعيل قال حدثنا عبد الله بن محمد بن سعيد اليشكري قال سمعت يحيى بن معين يقول يزيد بن عطاء اليشكري ثقة
حدثنا أبو محمود الرازي قال سمعت أبي يقول يزيد بن عطاء اليشكري ثقة ومن حديثه ما حدثناه حاجب بن صهيب حدثنا يزيد بن هارون
أخبرنا يزيد بن عطاء عن أبي الزبير عن جابر قال صلى رسول الله صلى الله عليه وسلم الفجر بمنى وهو يقول هذه منحر وكل منحر يزيد بن عطاء يكنى أبا روح
ويقال أبو خالد ليس بشيء

**يزيد بن عطاء اليشكري

[illegible] عبد الله بن أحمد قال سمعت أبي يقول يحيى بن أيوب دون يحيى وسعيد [illegible] يحيى بن أيوب ثبت الحفظ
وحدثنا المنذر بن داود قال حدثنا أحمد بن محمد قال سمعت أبا عبد الله [illegible] يحيى بن أيوب كان يحدث من حفظه
وكان لا يأتيه وكان ذكر أبو عمر في جفاء فذكرت له حديثه [illegible] عن عمرة عن عائشة أن النبي صلى الله عليه وسلم
كان يقرأ في الوتر فقال هذا من يحتمل هذا حدثنا محمد بن إسماعيل قال حدثنا إبراهيم بن يعقوب عن بشر بن الحكم قال أخبرني عمي
بن الحكم الجزامي قلت مرهو قال مصري لم يثبت مصر منه ٥ قال سألت يحيى بن سعيد عن هذا الحديث
فلم يعرفه يعني حديث الوتر ٥ وهذا الحديث حدثنا يحيى بن أيوب العلاف
حدثنا سعيد بن مريم حدثنا يحيى بن أيوب عن يحيى بن سعيد عن عمرة عن عائشة قالت
كان النبي صلى الله عليه وسلم يقرأ في الركعة الأولى من الوتر بسبح اسم ربك الأعلى وفي الثانية
بقل يا أيها الكافرون وفي الثالثة بقل هو الله أحد وقل أعوذ برب الفلق وقل أعوذ برب الناس ٥ قال العقيلي هذا المعروف فلا يصح

يحيى بن أبي أنيسة الجزري أخو زيد

حدثنا أحمد بن علي الأبار قال حدثنا هارون بن سعيد بن جعفر
قال سمعت عبيد الله بن عمرو يقول قال زيد بن أبي أنيسة لا تكتبوا عن أخي فإنه يكذب ٥ حدثنا أبو داود قال حدثنا أبو محمد
قال قال أبو عبد الله يحيى بن أبي أنيسة ليس هو بذاك يكتب حديثه فقيل له يا أبا عبد الله فلا حديثه يدل عليه ٥ حدثنا محمد بن بشار
قال حدثنا محمد بن المثنى قال ما سمعت يحيى ولا عبد الرحمن حدثنا عن يحيى بن أبي أنيسة شيئا وضعه حدثنا محمد بن عباس قال سألت
يحيى بن يحيى بن أبي أنيسة فقال ليس بشيء ٥ حدثنا أحمد قال حدثنا معاوية بن صالح قال سمعت يحيى قال يحيى بن أبي أنيسة ضعيف ٥
حدثنا أبو محمود قال حدثنا عثمان بن سعيد قلت ليحيى بن معين يحيى بن أبي أنيسة قال ليس بشيء ٥ حدثنا أحمد قال سمعت النجاد
قال يحيى بن أبي أنيسة أجمعت ليس بذاك ٥ وهذا حديث ما حدثنا محمد بن إسماعيل قال حدثنا عبد الله بن بكر السهمي حدثنا يحيى بن أبي أنيسة
عن الزهري عن عمرة عن عائشة قالت سمعت رسول الله صلى الله عليه وسلم يقول الورع فوتيق ولم أتبع بأمر بقتله قالت عائشة
وسمعته يقول ما من رجل أمر رسول الله صلى الله عليه وسلم بقتله ٥ حدثنا أحمد بن علي حدثنا إسحاق الفروي حدثنا مالك عن هشام بن
عروة عن سعيد بن زيد وقاص أنه ذكر أن رسول الله صلى الله عليه وسلم أمر بقتله وهذا أولى

يحيى بن بسطام المصري

حدثنا محمد بن عبيد الله بن أحمد قال سمعت النجاد قال يحيى بن بسطام المصري كان يذكر بالقدر ٥ وهذا حديثه ما حدثنا محمد
بن زكريا العلاف قال حدثنا يحيى بن بسطام حدثنا أشعث بن براء عن علي بن زيد عن سعيد بن المسيب عن أبي هريرة قال قال النبي صلى الله
عليه وسلم قال الزهادة ترك القلب والبدن

يحيى بن أشد السماك بصري

حدثنا محمد قال حدثنا عباس قال سمعت يحيى قال يحيى بن أشد عالم مجالس معتبر وليس هو بشيء كان يروي عن الحسن ٥ وهذا حديثه ما
حدثنا محمد بن إسحاق بن إبراهيم قال حدثنا عبيد الله بن عمر القواريري حدثنا يحيى بن أشد السماك عن صالح بن حيان قال سمعت
عمر بن عبد العزيز يقول سمعت عقبة بن عامر الجهني يقول سمعت رسول الله صلى الله عليه وسلم يقول رحم الله حارس الحرس رحم الله
حارس الحرس رحم الله حارس الحرس هكذا قال عمر بن عبد العزيز قال سمعت عقبة ولم يقنع عمر من عقبة ٥
حدثنا أبو يحيى بن مسرة حدثنا يحيى بن محمد الجاني وسعيد بن منصور قالا حدثنا عبد العزيز بن محمد الدراوردي حدثنا صالح بن محمد
بن زائدة حدثنا عمر بن عبد العزيز عن عقبة بن عامر عن النبي صلى الله عليه وسلم قال رحم الله حارس الحرس ٥ وحدثنا أبو يحيى قال حدثنا
يعقوب بن محمد الزهري حدثنا عبد العزيز بن محمد عن صالح بن محمد بن زائدة الليثي عن عمر بن عبد العزيز عن أبيه عن عقبة بن عامر قال قال

رسول الله صلى الله عليه وسلم [illegible] قال حدثنا يعقوب قال حدثنا [illegible] قال حدثنا [illegible]
زيد قال حدثنا عمر بن عبد العزيز عن أبيه عن النبي صلى الله عليه وسلم [illegible]

يحيى بن الحرث الذماري أخو هشام ولا يصح حديثهم

[illegible] حدثنا محمد بن أحمد بن حماد حدثنا يحيى بن الحرث الذماري أخو هشام الحرث الذماري عن مكحول عن أبيه عن جده أن النبي صلى الله عليه وسلم
نهى عن بيع السدر والرواية في هذا الباب فيها مضطرب وضعف ولا يصح في بيع السدر ٥

يحيى بن الجزار ولقبه زجاف

حدثنا عبد الله قال حدثني قال حدثنا يحيى بن سعيد حدثنا سعيد عن الحجاج قال كان يحيى بن الجزار يغلو في التشيع ٥ حدثنا يحيى بن
قال حدثنا نعيم حدثنا حسين بن عوف قال قال لي أبي إذا عرض حديث يحيى بن عليك وعلى أبيك فعرض علينا فيه يحيى
يحيى بن الجزار أن رجلا سجد صلاة وعلى بطنه قرد ودم فقال أنكر هذا ٥ حدثنا محمد بن إسماعيل قال حدثنا محمود بن غيلان حدثنا
شبابة عن شعبة قال لم يسمع يحيى بن الجزار من علي إلا ثلاثة أشياء فإنه سمع أن النبي صلى الله عليه وسلم قام في قرظة فرقى
المنبر وأن جلاجلا لعلي فقال أي يوم هذا ٥ حدثنا الفضل بن سهل حدثنا عفان حدثنا شعبة قال أخبرني عمرو بن مرة عن يحيى
بن الجزار عن عباس أراه أخبرنا أن رجلا من بني النبي صلى الله عليه وسلم فجعل يسقيه ولم يسمه يحيى بن عباس حدثنا أحمد
أخبرنا قال سمعت أحمد بن حنبل يقول كان شعبة يقول النوم إذا جاء شيء من الحديث عمارة عن أبيه عن يحيى بن الجزار قول ابن أبي
حدثنا محمد قال حدثنا معاوية قال سمعت يحيى قال يحيى بن الحجاج ليس بشيء ٥ وهذا حديثه ما حدثنا محمد بن عباس قال حدثنا
بن الصباح بن سريج حدثنا يحيى بن الحجاج المنقري حدثنا عبد الرحمن بن عبد الله بن غزوان قال قال رسول الله صلى الله عليه وسلم
لو كان العلم بالثريا لتناوله أناس من أبناء فارس ٥ وهذا يروى بغير هذا الإسناد وطريق صحيح

يحيى بن حمزة قاضي دمشق

حدثنا محمد حدثنا عباس قال سمعت يحيى قال يحيى بن حمزة قاضي دمشق يروي عن الأوزاعي ٥

يحيى بن حميد عن قرة

حدثنا آدم بن موسى قال سمعت النجاد قال يحيى بن حميد عن قرة بن خالد ٥ وهذا الحديث حدثناه إسماعيل بن وهب الحجي
حدثنا حرملة بن يحيى حدثنا وهب أخبرنا يحيى بن حميد عن قرة بن خالد عن الزهري عن سهل بن سعد الساعدي قال حدثني أبو حازم عن أبي هريرة
أن رسول الله صلى الله عليه وسلم قال من أدرك ركعة من الصلاة فقد أدركها قبل أن يقيم الإمام صلبه ٥ تابعه معمر ومالك ويونس
وعقيل وابن جريج وابن عيينة والأوزاعي وشعيب عن الزهري عن سهل بن سعد الساعدي عن أبي هريرة أن النبي صلى الله عليه وسلم قال من أدرك
ركعة من الصلاة فقد أدرك الصلاة ٥ ولم يذكر أحد منهم هذه اللفظة قبل أن يقيم الإمام صلبه ولعل هذا من كلام الزهري
فأدخله يحيى بن حميد في الحديث ولم يبينه ٥

يحيى بن أبي حية أبو جناب الكلبي كوفي

حدثنا محمد بن زكريا العلائي حدثنا عباس قال سمعت يحيى قال سمعت يحيى بن عبد الرحمن حدثنا عن أبي جناب يحيى بن أبي حية شيخ ٥ حدثنا
قال حدثنا عباس قال سمعت يحيى قال أبو جناب ليس به بأس ٥ قال أبو نعيم كان يدلس ٥ حدثنا آدم قال سمعت أبا نعيم يقول كان أبو جناب
اسمه يحيى بن أبي حية قال أبو نعيم كان يدلس وكان يدلس قال أبي حدثني أحاديث مناكير ٥ حدثنا آدم قال سمعت أبا نعيم يقول كان
يحيى بن أبي حية أبو جناب كان يحيى القطان يضعفه ٥ وهذا حديثه حدثناه محمد بن أحمد الأزرقي حدثنا محمد بن إسحاق بن سريج
عن يحيى بن أبي حية عن مرثد بن عبد الله اليزني عن أبيه قال قال رسول الله صلى الله عليه وسلم يقول عليكم عن الصدق وإن الصدق يهدي إلى البر
ولا تكذبوا فإن الكذب يهدي إلى الفجور واجتنبوا كل مسكر ٥ والرواية في هذا الحديث ضعيفة ٥

يحيى بن أبي النجيح

حدثنا عبد الله قال قلت لأبي يحيى بن أبي النجيح [illegible] حدثنا عبد العزيز بن أبي رواد حدثنا [illegible]

حدثنا قتيبة بن سعيد حدثنا جرير عن يحيى بن سعيد عن أبي سلمة بن عبد الرحمن عن أبي هريرة أن رسول الله صلى الله عليه وسلم قال إذا سمعتم الطاعون بأرض فلا تقدموا عليه وإذا وقع بأرض وأنتم بها فلا تخرجوا فرارا منه هذا حديث صحيح

يحيى بن زياد بن عبد الرحمن الدقاق

يحيى بن زياد بن عبد الرحمن الدقاق يكنى أبا جعفر وهذا الحديث حدثناه قتيبة بن سعيد عن جرير عن يحيى بن سعيد عن أبي سلمة بن عبد الرحمن عن أبي هريرة عن النبي صلى الله عليه وسلم

حدثنا يحيى بن زياد بن عبد الرحمن الدقاق قال حدثنا سعيد بن يزيد عن أبيه عن أبي موسى عن النبي صلى الله عليه وسلم قال وهو يناظر أبا موسى يوم الفيء بين أهل الشرك فقال يا أبا موسى هذا أو كما قال النبي صلى الله عليه وسلم أبو موسى

يحيى بن زكريا بن أبي زائدة

حدثنا قتيبة بن سعيد قال حدثنا عثمان بن شبة حدثنا أبو نعيم حدثنا يحيى بن زكريا بن أبي زائدة وما هو بأهل أن أحدثك عنه عن أبيه عن أبي إسحاق عن أبي بردة عن أبي موسى قال قال رسول الله صلى الله عليه وسلم إن من إجلال الله إكرام ذي الشيبة المسلم وإكرام حامل القرآن غير الغالي فيه والجافي عنه وإكرام ذي سلطان مقسط

يحيى بن سعيد التميمي

يحيى بن سعيد التميمي يكنى أبا سعيد الأنماطي قال يحيى بن سعيد التميمي ويقال العنبري ويقال العتبي حدثنا أبو موسى قال سمعت الأنماطي قال يحيى بن سعيد التميمي ويقال العنبري عن الزهري عن عروة بن الزبير عن عائشة زوج النبي صلى الله عليه وسلم قالت قال رسول الله صلى الله عليه وسلم إذا سمعتم بالطاعون بأرض فلا تقدموا عليه وإذا وقع وأنتم بأرض فلا تخرجوا فرارا منه هذا حديث صحيح وقد روى مالك بن أنس ومعمر وأيوب السختياني وعبيد الله بن عمر وغير واحد عن الزهري عن عامر بن سعد عن أسامة بن زيد عن النبي صلى الله عليه وسلم نحو حديث يحيى بن سعيد عن الزهري عن عامر بن سعد عن أسامة بن زيد عن النبي صلى الله عليه وسلم وروى عبد الرحمن بن عبد الله بن دينار عن أبيه عن عبد الله بن عمر

يحيى بن عبد الله التيمي وهو الجابري كوفي

حدثنا عبد الله قال ثنا يحيى بن معين ثنا يحيى الجابري فقال هو ضعيف الحديث وقال يحيى الجابري ليس به بأس ويكثر الرواية
يحدث عنه يحيى بن أبو ماجد الكنى لا يعرف رجل مجهول حدثنا عبد الله ثنا أحمد بن حنبل ثنا سفيان قال قلت لجابر بن أبو ماجد
الحنفي فقال كان يمر علينا بالكوفة وفي حديثه ما حدثنا محمد بن إسماعيل ثنا أبو نعيم ثنا سفيان عن يحيى بن عبد الله التيمي
عن أبو ماجد الحنفي عن عبد الله بن مسعود أن النبي صلى الله عليه وسلم قال لا يدعى لولي أمر ولا يتجر إلا أقامه ولا يباع عليه

يحيى بن ولد بن يزيد بن أبي زرة حماز الأعلى المسيب وقد سمعت منه وهو ضعيف

وفي حديثه ما حدثنا أبو بكر بن أبي عاصم الوكيعي ثنا عبد الله بن عمر الفواتري ثنا يحيى بن يزيد بن أبي زرة قال حدثني عن أبي زرة عن
النبي صلى الله عليه وسلم قال أفضل الذين يقرؤون القرآن الذين يقيمون حدوده ويؤتون الزكاة ويقيمون الصلاة وهذا أبو زرة من عقلاء
هذا الفقر يوم القيامة

يحيى أبو سلمة

حدثنا محمد بن أحمد بن البراء ثنا عبد الله بن عمر الفواتري ثنا عبد الله بن عمر الفواتري عن منيرة قال حدثنا حماد بن زيد
قال استشكى محمد واشتد فدخلت عليه أعوده فبينا أنا عنده أو فيما له يحيى على الباب فالتفت يحيى قال أبو سلمة قال حماد
يحيى عرف قال أبو يحيى البكاء قال يقول محمد واشتد أن نزل بأمكم يوم تنتهي إلى البكاء وفي حديثه ما حدثنا أحمد بن محمد بن مسلم
ثنا علي بن عاصم ثنا يحيى البكاء قال حدثني عبد الله بن عمر عن قال أذن صبيحة عبد الله بن الزبير عند رسول الله صلى الله عليه وسلم الحج فقال لنا
رسول الله صلى الله عليه وسلم إني واسيتكم في حيث حيث شئتم وقال حماد بن سلمة عن يحيى البكاء عن سعيد بن المسيب وثابت عن عبد الله
بن أبي بكر عن النبي صلى الله عليه وسلم قال أذن بن الزبير بنحو وعبد الوارث عن يحيى البكاء عن سعيد بن المسيب أن النبي صلى الله عليه وسلم ذكره قال
أذن بنحوه حدثنا عبد الله بن أحمد بن حنبل ثنا أبي ثنا عبد الوارث بن سعيد ثنا يحيى البكاء عن سعيد بن المسيب أن النبي صلى الله عليه وسلم ذكره قال

يحيى بن عبد الحميد أبو زكريا الحماني

حدثنا عبد الله بن أحمد بن حنبل ثنا أبي ثنا يحيى بن عبد الحميد الحماني ثنا عبد الله بن أحمد قال قلت لأبي بلغني أن يحيى
الحماني حدث عن شريك عن هشام بن عروة عن أبيه عن عائشة أن النبي صلى الله عليه وسلم كان يكره النظر إلى الحمام فأنكره عليه وقرأ عن
ظهر قلبه فقال عن عائشة وقال أبي هذا كذب إنما كان يقرأ هذا حديث عن شريك عن أبي حصين عن سعيد بن جبير عن ابن عباس أن النبي صلى الله عليه وسلم
قال أنهم حكوا عنه فلا تسمعوا منه وفي الكرم على باب إسماعيل بن أبي خالد فقال كذب أنا أنا سمعته بعد ذلك من الحماني وأنا لم أعلم
ذلك إلا أيام أبي هذا الحديث غريب جدا لا يروى إلا من حديث شريك وقال بعض الأصحاب أو قال بعض الأصحاب أو قال بعض الأصحاب
أنه سمع يحيى الحماني يحدث عن شريك عن هشام بن عروة عن أبيه عن عائشة أن النبي صلى الله عليه وسلم كان يكره النظر إلى الحمام
وهذا الحديث عند شريك عن أبي حصين عن سعيد بن جبير عن ابن عباس وحدثنا محمد بن منصور ثنا يحيى الحماني ثنا شريك عن أبي حصين عن سعيد بن جبير
عن ابن عباس قال قلت لأبي أبو زكريا يحيى بن عبد الحميد الحماني ثنا شريك عن أبي حصين عن سعيد بن جبير عن ابن عباس قال
وكريه جهاد النبي صلى الله عليه وسلم صدوق حدثنا عبد الرحمن ثنا عبد الله بن أحمد بن حنبل ثنا أبي ثنا يحيى بن عبد الحميد الحماني
حدثنا عبد الله بن أحمد بن حنبل ثنا أبي ثنا يحيى بن عبد الحميد الحماني ثنا عبد الله بن أحمد قال سمعت أبي يقول أحاديث يحيى الحماني
أحاديث الكوفيين فقال أبو معاوية الكلام في أبي بكر ثم قال أبو عبد الله لم يجئ له شيء أنكر إلا أن يكون قلت له أنت هذا
فإن لا أدري ثم نفض يده في وجهي عشرة مرات حدثنا أحمد بن زهير ثنا أبي ثنا يحيى بن عبد الحميد ثنا عبد الله بن أحمد ثنا أبي ثنا

[illegible] عن عمرو بن شعيب قال بعث رسول الله صلى الله عليه وسلم رجلا يهتف في مكة ألا إن
زكاة الفطر واجبة على كل مسلم ذكر أو أنثى حر أو عبد صغير وكبير صاع من تمر أو صاعا من شعير أو صاعا من زبيب
أو صاعا من طعام ألا وإن الولد للفراش وللعاهر الحجر ألا لا يطيب لعبد الرزاق أولى ❊ وحدثنا عبد الرزاق
قال حدثنا إبراهيم بن مهدي قال حدثنا هشيم بن سليم قال أنبأنا علي بن صالح عن جرير عن عمرو بن شعيب عن أبيه عن جده أن رسول الله
صلى الله عليه وسلم أمر صدقة الفطر عن كل حر أو عبد صغير أو كبير ذكر أو أنثى حر أو مملوك
صاع من تمر أو صاعا من شعير أو صاعا من زبيب ❊ **يحيى بن عثمان عن أبي حازم** حدثنا أبو نعيم قال سمعت
الحكم بن أبي حازم يقول حدثنا يحيى بن عثمان عن أبي حازم عن سهل بن سعد قال قال النبي صلى الله عليه وسلم لأن يهدى بك رجل خير لك من أن يكون لك
ذر أحمر ذر أحمر حتى لو دخلوا الحرم ضبة لا تبعوهم هذا يروى بغير هذا الإسناد من كذب على متعمدا ❊ **يحيى بن عثمان**
التيمي عن يحيى بن عبد الله بن أبي مليكة ولا يتابع على حديثه ولا يعرف لأبيه ❊ حدثنا آدم بن موسى قال سمعت البخاري قال يحيى بن
عثمان التيمي عن يحيى بن عبد الله بن أبي مليكة منكر الحديث ❊ وهذا الحديث حدثنا محمد بن يوسف الضبي حدثنا سليمان بن أيوب
صاحب البصري حدثنا يحيى بن عثمان التيمي عن يحيى بن عبد الله بن أبي مليكة عن أبيه عن عائشة قالت قال رسول الله صلى الله عليه وسلم
من تكلم في القدر سئل عنه ومن لم يتكلم فيه لم يسأل عنه ❊ **يحيى بن عثمان الحزامي بغدادي عن مالك لا يتابع على**
حديثه عن الأوزاعي ❊ حدثنا محمد بن زكريا العلائي حدثنا يحيى بن عثمان حدثنا هشام بن زياد عن الأوزاعي عن أبي سلمة بن عبد الرحمن
عن أبي هريرة قال قال رسول الله صلى الله عليه وسلم جعلت قرة عيني في الصلاة ❊ هذا يروى بإسناد آخر عن أبي هريرة وسلام الكوبلي عن أبي هريرة
يحيى بن عمرو بن مالك النكري لا يتابع على حديثه حدثنا محمد بن عيسى حدثنا عباس قال سمعت يحيى يقول يحيى
بن عمرو بن مالك النكري ضعيف ❊ ومن حديثه ما حدثناه علي بن عبد العزيز قال حدثنا مسلم بن إبراهيم حدثنا يحيى بن عمرو بن مالك
النكري عن أبيه عن أبي الجوزاء عن عباس في قوله يوم تكون السماء كالمهل السجل للكتاب قال كان للنبي صلى الله عليه وسلم
كاتب يدعى السجل ❊ حدثنا أحمد بن محمد بن سلمة حدثنا أحمد بن مسلم الربعي حدثنا مالك بن يحيى بن عمرو بن مالك النكري عن أبيه يحيى بن
عمرو بن مالك [illegible] **يحيى بن أبي الربيع** [illegible] حدثنا يحيى بن معين وذكر [illegible] حديث يحيى بن أبي الربيع
[illegible] أبي قال [illegible] ❊ ومن حديثه [illegible] بن عقبة بن أبي العيزار عن منصور عن قيس عن أبي حمزة قال سمعت رسول الله صلى الله عليه وسلم يقول [illegible]
بن أبي العيزار عن منصور عن قيس عن أبي حمزة قال سمعت رسول الله صلى الله عليه وسلم يقول [illegible] فلم يزد [illegible]
وقال سفيان وشعبة والناس عن منصور [illegible] ❊ **يحيى بن أبي زرو عن أبيه عن الضحاك**
حدثنا محمد قال حدثنا عباس قال سمعت يحيى بن أبي زرو قد روى له البخاري ولم يتقنه ❊ ومن حديثه ما حدثناه محمد بن إسماعيل بن سهل
قال حدثنا يحيى بن أبي زرو عن أبيه عن الضحاك عن ابن عباس في قوله عز وجل ما يعلم جنود ربك إلا هو قال عباس قال رسول الله صلى الله عليه وسلم
الفلك وهم مكتسلمينا وبحنا وهم المبعوث بالوزن إلى المدينة ومرطوليس وبنوتر وسارية وذو نواس [illegible]

وكفيتسيطلوس وبكينوستسبوتس وهو الراعي والكلب اسمه قطمير الموكل بالكنز وهو في الكهف ❊ **يحيى بن غالب العلشمي في إشارة نظر** حدثنا أحمد بن محمد بن عاصم حدثنا إبراهيم بن أبي يحيى غالب
العلشمي حدثنا يحيى بن حمزة قال حدثنا مروان بن شجاع عن خصيف عن عكرمة وسعيد بن جبير عن ابن عباس أن رسول الله صلى الله عليه وسلم أفرج
بين امرأة وقوم من سعد زوجها أخواها في يوم ذي غابة ولا يتابع عليه ❊ **يحيى بن أبي كثير أبو إبراهيم ذكر بالتدليس**
حدثنا يحيى بن عثمان حدثنا نعيم بن حماد حدثنا ابن المبارك عن همام قال كنا عند يحيى بن أبي كثير بالغداة فإذا كان بالعشي قلبه عثمان
حدثنا يحيى بن سليمان حدثنا ابن نمير عن هشام بن عروة حدثنا همام قال هذا ابن أصلبه وجهاه يحيى بن أبي كثير كنا عند
بالغداة فيروي بالعشي فحدثناه ❊ حدثنا محمد بن جعفر قال حدثنا أبو بكر بن الأسود حدثنا عبد الصمد بن عبد الوارث عن أبيه
عن حسين المعلم قال قلنا ليحيى بن أبي كثير هذه المرسلات عمن هي قال أن رجلا أصر مداد أو صحيفة فكتب على رسول الله
صلى الله عليه وسلم الكذب قال قلت فإذا جاء مثل هذا فأخبرنا قال إذا قلت بلغني فأنه هو الكتاب ❊ قال أبو بكر وقال يحيى بن سعيد
مرسلات يحيى بن أبي كثير شبه الريح ❊ حدثنا محمد بن عبيد قال حدثنا عمرو بن علي قال ما حدثنا يحيى عن عكرمة بن عمار مرسل ولا عن يحيى بن أبي كثير
بمرسل ولا حديث واحد حدثنا عن الأوزاعي عن يحيى بن أبي كثير أن عباس كان لا يرى بملاء الكرة شيئا وكان عبد الرحمن بن عوف لم يقم
جميعا من صلاته ❊ حدثنا يحيى قال حدثنا نعيم حدثنا عبد الصمد عن أبيه عن حسين المعلم قال قلنا ليحيى بن أبي كثير أنا نكتب عن قوم لم نسمع
ولم نسمع منهم قال لا تروز الكتاب وضع في الفرقاس والدواة فكتب فيه الكذب فقلت لا تفعل ❊ **يحيى بن كثير أبو النضر**
صاحب البصري منكر الحديث ❊ ومن حديثه ما حدثنا محمد بن النضر قال حدثنا كثير بن يحيى أبو مالك صاحب البصري قال حدثنا
حبان بن علي عن محمد بن عجلان عن أبيه عن أبي هريرة قال قال رسول الله صلى الله عليه وسلم لسليمان بن داود أبر فقال لنساء ظهر أبي أربعين امرأة فقالوا
نذهب به إلى يوم الآخر قال بل نذهب به إلى يوم الموت فقالوا إلى فعل الخير قال بل نذهب به إلى المغرب قال بل نذهب به إلى المغرب قال بل نذهب به إلى يوم الموت
قالوا إلى المشرق قال بل نذهب به إلى يوم الموت قالوا فأقعده بين السماء والأرض قال نعم قال فقعد وأبه ونزل ملك الموت عليه السلام فقال
يا داود أنت أمرت بقبض النسمة فطلبتها في البحر فلم أصبها وطلبتها في الأرض فلم أصبها وطلبتها في المشرق والمغرب
فلم أصبها فبينا أنا أصعد إلى السماء أبصرتها فقبضتها قال وحاجته حتى وقع على الكرسي فذلك قول الله عز وجل ولقد فتنا
[illegible] ❊ حدثنا محمد بن زكريا حدثنا شيبان بن فروخ حدثنا يحيى بن كثير أبو النضر عن عكرمة
عن ابن عباس [illegible] ❊ **يحيى بن أبي كثير عن أبي سلمة عن أبي هريرة** [illegible] ❊ ومن حديثه [illegible]
[illegible] ❊ **يحيى بن مالك بن أنس الأصبحي عن أبيه** [illegible]
[illegible] ❊ **يحيى بن معين عن أبي هريرة** [illegible]
[illegible] ❊ **يحيى بن ميمون عن عكاشة** [illegible]
[illegible] ❊ وذكر أيضا ❊ [illegible]

وعلى زيد فقال لبيتر بشر حدثنا جرير عن هشام بن عروة عن أبيه عن عائشة قالت كان يتلقى الأحاديث الأولى وأما الحديث الأول فهو أبو بكر وغيره بإسناد فيه مرسل وأما الثاني
فلا نرى أبا فيه لبيتر ٥ يحيى بن محمد بن قيس أبو زكريا بصري حدثنا هشام بن عروة وعمرو بن أبي عمرو
لا يتابع على حديثه ومن حديثه ما حدثنا إبراهيم بن أبي المستمر حدثنا الفضل بن موسى أخبرنا يحيى بن محمد بن قيس أبو زكريا حدثنا هشام بن
عروة عن أبيه عن عائشة قالت قال رسول الله صلى الله عليه وسلم كنوا الصلح بالتي فإن الشيطان يحضر ويقول عاش إبراهيم حتى أدرك
الحديث بالختن ٥ ورواه عمرو بن أبي عمرو عن أنس أن النبي صلى الله عليه وسلم قال لست مردود وكان يهوديا ٥ أما حديث هشام بن عروة
فلا يتابع عليه وأما حديث أنس فقد تابعه عليه مرهوب ٥ يحيى بن محمد بن عبادة بن هانئ الشجري أبو زكريا
في حديثه مناكير وأغاليط وكان ضريرا فيما يلقن ٥ بلغني ٥ حدثنا محمد بن أيوب حدثنا إبراهيم بن يحيى بن محمد بن عبادة بن هانئ الشجري
حدثنا أبي عن عبد الله بن عمر عن الزهري عن عبيد الله بن كعب بن مالك عن أبيه كعب بن مالك قال قال رسول الله صلى الله عليه وسلم ورواه هذا الإسناد
عن الزهري عن عروة عن عائشة قالت بلغ رسول الله صلى الله عليه وسلم أن امرأة من مزينة أو فزارة يقال لها أم قرفة جهزت ثلاثين راكبا
من ولدها وولد ولدها فقالت أقدموا المدينة فاقتلوا محمدا فقال أيكم لها ولد هاهنا وبعث إليهم زيد بن حارثة فقتل في فزارة وقتل أم قرفة
قرفة وبعث بها إلى رسول الله صلى الله عليه وسلم فأمر بها فقتلت بين بعيرين قالت فأقبل زيد حتى قدم المدينة قالت عائشة ورسول الله صلى الله عليه وسلم
تلك الليلة في بيت فرع الباب فخرج إليه يجر ثوبه عريانا والنبي يعتنقه بالخوف ما رأيت عورته قبل ذلك ولا بعدها ٥ حدثنا عبد الله بن أحمد
فقد توبع من غير هذا الطريق وأما الثاني فلا نعرف له ٥ يحيى بن محمد الجاري مدني حدث عن آدم بن موسى قال سمعت البخاري
قال يحيى بن محمد الجاري يتكلمون فيه ٥ ومن حديثه ما حدثناه زكريا بن يحيى الكلواذي حدثنا أحمد بن يحيى الصوفي حدثنا يحيى بن محمد الجاري حدثنا أبو شاكر
عبد السلام بن سعيد بن سالم عن أبيه عن سعيد بن عبد الرحمن بن رقيش أن شيخا من عنزة يقال له عبد الله بن أبي أوفى
قال قال علي بن أبي طالب رضي الله عنه حفظت لكم عن رسول الله صلى الله عليه وسلم لا كلاء ولا إمارة بعد نكاح ولا عتاق إلا بعد ملك ولا وفاء في نذر
في معصية الله ولا يتم بعد الاحتلام ولا صمات يوم إلى الليل ولا صلاة في القيام ٥ قال أحمد بن عبد الله بن أحمد بن محمد بن يحيى بن مرسى قال يحيى بن الحسن
وقد أبي عمر بن الكلبي رضي الله عنه ٥ وهذا الحديث لا يتابع عليه يحيى وهذا يرويه معمر عن قتادة عن الحسن عن النبي صلى الله عليه وسلم ٥
ورواه الثوري وغيره عن قتادة عن الحسن عن النبي صلى الله عليه وسلم ٥ وهو الصواب ٥ يحيى بن المتوكل المكفوف صاحب البصري
حدثنا عبد الله بن أحمد بن محمد بن يحيى بن مرسى حدثنا أبي حدثنا يحيى بن عبد الله بن بكير قال سمعت مالك بن أنس يقول يحيى بن المتوكل صاحب البصري
يحيى بن المتوكل صاحب البصري عن عائشة بنت سعد عن أبيها سعد بن أبي وقاص قال سمعت يحيى بن المتوكل صاحب البصري أبو عقيل زهرة بن معبد
حدثنا عبد الله بن أحمد قال حدثنا محمد بن أبي حماد حدثنا أبو عقيل عن زهرة عن عائشة قالت قال رسول الله صلى الله عليه وسلم
عليكم بالجماعة فإنما يأكل الذئب من الغنم القاصية ٥ وهذا الحديث لا يتابع عليه يحيى بن المتوكل ولا على متنه ٥ يحيى بن مسلم كوفي أبو الضحاك روى عنه وكيع حدثنا محمد بن عبيد حدثنا
عباد بن العوام قال سمعت يحيى بن مسلم كوفي ضعيف ٥ ومن حديثه ما حدثناه محمد بن يونس حدثنا محمد بن عبد الله بن عبد الله بن داود عن يحيى بن مسلم عن زيد
بن وهب عن النبي صلى الله عليه وسلم قوله ٥ يحيى بن مسلمة القحذمي كوفي حدث عن مالك بن أنس بما لا يتابع عليه
وقد حدث بما حدث ٥ ومن حديثه ما حدثناه الحسن بن علي حدثنا أحمد بن عبد المؤمن حدثنا يحيى بن مسلمة بن قعنب حدثنا مالك بن أنس عن هشام بن
عروة عن أبيه عن عائشة قالت كان رسول الله صلى الله عليه وسلم إذا طلع على أهله كبر ثلاثا ٥ يحيى بن المنذر الكسي
كوفي من أهل الرقة ٥ حدثنا محمد بن موسى حدثنا علي بن إسماعيل البزاز حدثنا أبو المنذر يحيى بن المنذر الكسي الكوفي حدثنا أسد بن عمرو عن
علي بن الأقمر عن عبد الله قال قال رسول الله صلى الله عليه وسلم من أتى وباحة فلحقت بها فأتى بشر ومن أتى وباحة فلحقت بها فأتى بشر فليتقل عن يمينه

أو قال عن شماله يحيى بن قال أسرائيل بن أبي خالد وسعد بن إبراهيم والأعمش ولا نعرف لها أحدا ٥ هذا أبو بكر بن أبي مريم ثقة ٥ وإنما الإنكار عن
النبي صلى الله عليه وسلم ٥ يحيى بن المتوكل أبو الأصبغ بصري ٥ حدثنا أبو بكر بن أبي داود حدثنا أبو الأزهر أحمد بن الأزهر حدثنا أبو المغيرة عبد القدوس
بن الحجاج حدثنا يحيى بن المتوكل أبو الأصبغ عن نعيم بن أبي هند عن حنظلة عن أبيه عن النبي صلى الله عليه وسلم قال أبغض الأمور إلى الله الطلاق
ولا يتابع عليه وهو أبو عبد الله بن أبي داود وهو غير هذا الذي يروي عن هذا الذي يقال له أبو الأصبغ ٥

يحيى بن هاشم السمسار كان يضع الحديث على الثقات

٥ يحيى بن هاشم السمسار حدثنا هشام بن عروة عن أبيه قالت قال رسول الله صلى الله عليه وسلم
من حديثه ما حدثناه موسى بن إسحاق حدثنا يحيى بن هاشم السمسار حدثنا هشام بن عروة عن أبيه قالت قال رسول الله صلى الله عليه وسلم
لا يكون الضيعة إلا عند ذي حسب ودين كما أن الرياضة لا تصلح إلا في خيل ٥ لا يصح في هذا الباب ٥ يحيى بن نصر بن حاجب
القرشي منكر الحديث من حديثه ما حدثناه محمد بن عمرو أبو موسى الأنصاري حدثنا محمد بن صالح الفهري قال حدثنا يحيى بن نصر بن حاجب
حدثنا عبد الله بن بشر عن محمد بن عمر وعن أبي سلمة عن أبي هريرة وعن أبي سلمة عن عائشة قال أبو حمزة ما أسكر كثيره فقليله
حرام موقوف وقال عمر إن رسول الله صلى الله عليه وسلم قال ما أسكر منه حمزة فالحب معروف من غير حديث سفيان ٥
يحيى بن يمان لا يتابع على حديثه حدثنا زكريا بن يحيى حدثنا محمد بن المثنى قال ذكرت لعبد الرحمن حديث سفيان عن
منصور عن خلف بن سعد عن أبي مسعود قال سئل رسول الله صلى الله عليه وسلم عن النبيذ أحرام هو قال لا تحرم بيعه له
حدثنا محمد بن سعيد بن سليم قال سمعت أبا عبد الله يعني عبد الرحمن بن الحكم بن بشير بن سلمان يقول إسناد يقول في أبيات يحيى
بن يمان فقال لا تحدث عنه ٥ حدثنا أحمد بن محمود حدثنا عثمان بن سعيد قال قلت ليحيى بن معين كيف يحيى بن يمان في الثوري قال أرجو
أن يكون صدوقا ٥ قلت كيف هو في حديثه قال يشبه الثوري ٥ وهذا الحديث حدثنا محمد بن عبد الله الحضرمي قال حدثنا أبو حيوة
حدثنا يحيى بن يمان عن سفيان عن منصور عن خلف بن سعد عن أبي مسعود الأنصاري أن النبي صلى الله عليه وسلم خطب على منبر أبو بكر
بالمدينة ثلاث فإني نبيذ من السقاية فشمه فقطب فقال علي بن أبي طالب هريقوه فهريقوه فصب عليه فقال
لا تحل الحرام بعد رسول الله فإن الحرام لا يحل الحلال ٥ وهذا الحديث لا يتابع عليه يحيى بن يمان ٥ يحيى بن يعلى الأسلمي القطواني
حدثنا عبد الله بن أحمد قال سئل أبي عن يحيى بن يعلى الأسلمي فقال لا أعرفه ٥ حدثنا محمد بن موسى قال سمعت الحافظ قال يحيى بن يعلى الأسلمي
القطواني من حيوة بن شريح حدثنا نافع بن سليمان بن داود بن صالح عن أبيه عن عائشة قالت قال رسول الله صلى الله عليه وسلم الإمام ضامن
والمؤذن مؤتمن فأرشد الله الإمام وعفا عن المؤذن ٥ وحدثنا محمد بن إسماعيل وعبد الله بن أحمد قالا حدثنا المقرئ حدثنا حيوة بن شريح
حدثنا نافع بن سليمان بن داود بن صالح حدثه عن أبيه أنه سمع عائشة تقول قال رسول الله صلى الله عليه وسلم الإمام ضامن والمؤذن مؤتمن
فأرشد الله الإمام وعفا عن المؤذن ٥ ورواه الأعمش وأبو إسحاق عن صالح ذكوان عن النبي صلى الله عليه وسلم نحوه ٥
يحيى بن يعقوب بن مدرك أبو كامل القاضي ٥ حدثنا أبو كامل القاضي حدثنا يحيى بن يعقوب بن مدرك أبو كامل القاضي
يحيى بن يزيد الهنائي ٥ حدثنا محمد بن حماد حدثنا معاوية بن صالح قال سمعت يحيى بن معين قال الكوفيون يحيى بن يزيد الهنائي بصري صويلح
يحيى بن الزبرقان ٥ يحيى بن العلاء الرازي حدثنا زكريا بن يحيى الكلواذي وأبو زرعة محمد بن عثمان الدمشقي قالا حدثنا
حدثنا شبابة بن سوار حدثنا يحيى بن العلاء أبو عمرو بكار بن عبد الله قال فقال سمعت أبي الكوثر عن عبد الرزاق قال سمعت

كم وذكر يحيى الحلاني فقال كان يكذب ٭ وحدثني خلف المعاري كوعشر بن حدثنا ٭ حدثنا محمد بن عبيد حدثنا العباس قال
سمعت يحيى بن معين ذكر يحيى الحلاني فقال ترون عن عبد الرزاق ليس بشيء ٭ حدثنا جعفر بن محمد الشيرازي قال سمعت ابراهيم
يعقوب الجوزجاني قال يحيى الحلاني ليس بشيء ٭ **يعقوب بن مجاهد ابو حمزة القاص** حدثنا محمد بن عثمان
حدثنا ابراهيم بن سعيد الجوهري حدثنا يحيى بن معين قال ابو حمزة القاص اسمه يعقوب بن مجاهد كان في الحديث صويلحا مات
سنة تسع واربعين ٭ وفي رواية ما حدثنا ٭ يحيى ابو ايوب العلاف حدثنا سعيد بن عامر حدثنا يحيى بن ايوب قال حدثنا ابو حمزة
يعقوب بن مجاهد قال سمعت القاسم بن محمد يحدث عن عائشة قالت سمعت رسول الله صلى الله عليه وسلم يقول لا يصلي
احدكم والاخبثان يدافعانه ٭ ورواه ابن وهب عن يحيى بن ايوب عن ابي حمزة عن القاسم بن محمد وعبد الله بن محمد وسالم
يحيى القطان عن ابي حمزة عن عبد الله بن محمد عن ابيه بكر ولم يذكر القاسم وقال ابن ابي حازم عن ابي حمزة عن هشام عن عائشة
وقال يحيى بن بكير عن ابي حمزة عن عبد الله عن عبيد دخلت انا والقاسم على عائشة فذكره ٭ **يعقوب بن ابراهيم ابو يوسف**
القاضي ٭ حدثنا محمد بن عثمان قال سمعت يحيى بن معين يسأل عن ابي يوسف القاضي فقال لم يكن يعرف الحديث ٭ حدثنا محمد بن زكريا حدثنا
ابو موسى محمد بن المثنى قال ما سمعت عبد الرحمن يحدث عن ابي يوسف شيئا قط ٭ حدثنا محمد بن زكريا البلخي حدثنا سليمان بن يعقوب
الفالاني عن المبارك انه قيل له اي الرجلين افقه ابو يوسف او محمد بن الحسن فقال لا تقل ايهما افقه ٭ حدثنا احمد بن علي حدثنا
محمد بن غيلان قال قلت لابي زهير ما تقول في ابي يوسف قال اجل الرواية عنه انه كان يعطي اموال اليتامى مضاربة
ويجعل الربح لنفسه ٭ حدثنا محمد بن زكريا حدثنا ابو سعيد الاشج قال سمعت ابا نعيم يقول كنت عند ابي حنيفة ودخل عليه ابو
يوسف فقال يا يعقوب لرجل في كتبي ما لم اقل ٭ حدثنا محمد بن حاتم حدثنا حبان بن موسى قال سمعت ابن المبارك يقول ابي لا اشتغل
بشيء ذكره ابو يوسف ٭ حدثنا الهيثم بن خلف حدثنا عبد الله بن احمد بن شبويه قال سمعت ابا زكريا قال قيل لعبد الله بن المبارك
بالري قال ابو يوسف قال لا ذكر امه قال يعقوب ٭ حدثنا معاذ بن المثنى حدثنا زكريا بن السندي قال سمعت عبد الله بن ادريس
يقول ابو حنيفة خير من ابي يوسف ٭ حدثنا جعفر بن الهيثم حدثنا ابو سعيد قال سمعت ابا يوسف عند شريك فرد شهادته فقلت له تردد شهادة ابو يوسف
قال سمعت يحيى بن آدم يقول شهادة ابو يوسف عند شريك فرد شهادته فقلت له تردد شهادة ابو يوسف
مزبرعم ان الصلوة ليست من الايمان ٭ حدثنا الهيثم بن خلف قال حدثنا عبد الله بن شبويه حدثنا ابو حمزة القاسم بن الهيثم قال قلت
الى الفضيل بن عياض يا ابا علي تقول في علم ابي يوسف قال اوعلم هو انظر اليه ماذا يصنع به علمه ٭ حدثنا
الهيثم بن خلف حدثنا احمد بن عمر بن حكيم قال سمعت عبد الرزاق يقول ما رأيت عند عبد الله بن المبارك قط ابا يوسف
مسئلة فاجابه بن المبارك فقال له رجل قد سألت ابا يوسف فخالفك فيها فقال لعبد الله بن المبارك ان كنت صنعت خلاف ابي يوسف
فلا تجد عليه ٭ حدثنا الهيثم بن خلف حدثنا عبد الله بن احمد بن شبويه قال سمعت ابا زكريا قتيبة بن سعيد
يذكر عن مغيرة بن حبيب قال دخل مالك بن انس على امير المؤمنين هرون وهو بالمدينة ومعه ابو يوسف قال فقال له يا ابا عبد الله
هذا ابو يوسف القاضي قال ذلك مرتين فقلت نعم يا امير المؤمنين ولم التفت اليه قال ذلك مرتين او ثلثة فقال ابو يوسف يا ابا عبد الله
ما تقول في مسئلة كذا وكذا قال فقلت يا هذا اذا امير جلست مجلس اهل العلم فتعال فسل ٭ حدثنا محمد بن شجاع قال
سمعت ابا عبد الله يعني عبد الرحمن بن الحكم بن بشير بن سلمان يذكر عن ابراهيم بن اسمعيل بن بشر بن الحسن بن محمد امام مسجد الرقة قال قال لي
يعقوب قل استغفار بلغني وبشر قال فذكرت ذلك لسفيان فقال سفيان ما سمعت ما قال الثعلب لا يرى الكذب وكذا وكذا ٭
حدثنا محمد بن سعيد قال سمعت ابا عبد الله يقول حدثنا ابو المعافى قال ابا حنيفة اثبت يعني ابا يوسف وجعل يقرئ في الصرف فقد ذكر
ودينار بالف درهم ومائة دينار ولم يقل يا ابا يوسف ليس في قلبك مرد اشك فانعم مثل هذا الكلام واشار الى جبل قبيس قال

ابو عبد الله فذكرت هذا الكلام لابن المبارك فقال ابن المبارك يا قلبي كان في قلبه شيء ما قال ٭ حدثنا ابو علي محمد بن
قال كنا ابو ما عند شريك فقال من ذكرها هنا من اصحاب ابي يعقوب فاخرجوه ٭ حدثنا ابو علي محمد بن
سمعت زاذويه يقول رأيت ابا يوسف والذي رأيت بنفسه بعد موته في المنام يصلي على جنازة فلما فرغ
وشاهد رجل من مسئلة فقال الرجل ابا يوسف يقول كذا وكذا فذكر كذا ثم قال ابو يوسف يحيى ٭ حدثنا
حدثنا محمد بن بشر الهيثم حدثنا احمد بن الازهر قال سمعت منصور بن ابي مزاحم يقول كنا جلوسا بين يدي سعيد بن ابي عروبة وابو يوسف
عنده فالتفت فقال ابو الازهر التفت من منصور بن ابي مزاحم يقول كنا جلوسا بين يدي سعيد بن ابي عروبة وابو يوسف
وقبله وقال لم يبق شيء ابيه ثم جلس ثم ذكر واقوالهم فقال ابن ابي مزاحم عليها هل ترى جلس ثم ذكر واقوالهم فقال
فجعله جلالا فنا كلونه ٭ حدثنا محمد بن بشر الزاذ حدثنا احمد بن محمد بن الشرقي حدثنا ابو الفضل احمد بن محمد بن عبد الله
ابن بكر بن يقول سمعت ابن ابي حازم يقول دخلت المسجد وقد اقيمت الصلوة صلاة الصبح وابو يوسف [illegible]
الاقتصار فقال ابا اصوكم ترى موقع هاتين الركعتين الصبح فقلت الحمد لله الذي [illegible]
حدثنا علي بن الحسن الزاذ قال حدثنا عبد الرحمن بن عمر قال سمعت عبد الرحيم [illegible] يقول قلت لابي يوسف في مجلس [illegible]
ابيك رجلا في امرأة اشتريتها ابنته كيف القول في ذلك او كيف تقضي ان عرف ذلك ان ابنك [illegible]
فانكر وقدمها اليه فبان معها فلما كان الغد اتيت ابنها الآخر فان اخرها فان زعمها الآخر قلت [illegible]
فلما كان الغد اتيت ابنها الاول فاريتها اليه ان اتيت ذلك قلت فما حجتك في ذلك قال قال لي عمر بن الخطاب [illegible]
قال فان الزوج الاكبر [illegible] ابا ٭ وقلت له [illegible]
يقضي الحاكم بالرأي ثم يقضي ذكر عن النبي صلى الله عليه وسلم واصحابه فيرجع اليه واما قولك هذا فهو [illegible]
حدثنا احمد بن جميل الدورقي قال سمعت يوسف بن سليمان المؤدب قال سمعت ابا بكر ذكر ابا يوسف [illegible]
[illegible] ابو يوسف وعلى عنه [illegible] ٭ حدثنا محمد بن [illegible]
ابا يوسف في المنام وعلى عنه [illegible] فقال لا [illegible] ابا يوسف [illegible]
[illegible] ٭ حدثنا عبد الله بن [illegible] حدثنا [illegible]
يعقوب عن يحيى بن سعيد عن الشريح [illegible] قال سمعت [illegible] ٭ حدثنا [illegible]
ابو يوسف عن يحيى بن سعيد [illegible] ٭ حدثنا ابو بكر بن [illegible] ٭ حدثنا ابو الوليد حدثنا ابو يحيى [illegible]
رضي الله عنه وصهر ثلث وستين [illegible] ٭ حدثنا ابو بكر بن [illegible] حدثنا ابو الوليد حدثنا ابو يحيى [illegible]
انس بن مالك انه قال سمعت النبي صلى الله عليه وسلم يقول لبيك بحج وعمرة معا ٭ ليس لها [illegible] حدثنا [illegible]
بالاتباع عليه وذكر بشر بن معروف [illegible] ٭ حدثنا عبد الله بن احمد بن السلمي حدثنا ادريس [illegible]
الفرس وكان [illegible] واصحابنا [illegible] قال اخبرني [illegible] اهل العلم [illegible] ابو يوسف [illegible]
حدثنا سليمان بن [illegible] ابو الدرداء محمد بن عبد العزيز بن [illegible] قال سمعت محمد بن [illegible]
[illegible] ٭ **يعقوب بن ابراهيم النبي عن محمد بن عثمان**
لا يتابع عليه وهذا الوجه وتقوم [illegible] ٭ حدثنا احمد بن الحسن حدثنا [illegible]

حدثنا يعقوب بن حميد المدني حدثنا فضل بن سهيل الأعرج حدثنا إبراهيم السبيعي عن محمد بن عجلان عن نافع عن عمر قال قال رسول الله صلى الله عليه وسلم
ومن ضمه من ولد أبي بكر فليصل بالناس ❊ **يعقوب بن محمد بن عيسى** الزهري أبو حذيفة وهو كثير الرواية عن مالك
حدثنا عبد الله بن أحمد بن حنبل سمعت أبي يقول يعقوب بن محمد الزهري ليس بشيء ❊ وفي حديثه ما حدثنا عبد الله بن أحمد بن شبويه حدثنا
يعقوب بن محمد الزهري حدثنا عبد العزيز بن عمران حدثنا عبد الله بن عمير عن عبيد الله بن سليم بن جبير بن مطعم عن أبيه عن جده أم إبراهيم عن أبيها عن
عبد الرحمن بن عوف قال لما هاجرت إلى المدينة وجدت في نفسي على إخواني بمكة شيبة بن ربيعة وعتبة بن ربيعة وأمية بن خلف فأنزل الله
عز وجل إن الذين آمنوا وعملوا الصالحات سيجعل لهم الرحمن ودا ❊ **يعقوب بن عطاء بن أبي رباح** حدثنا محمد بن عيسى حدثنا صالح
حدثنا علي قال سمعت يحيى بن سعيد يقول فلا أحتج بيعقوب بن عطاء بن أبي رباح عن عطاء عن عباس في الإبلاء وأخبره بأنه قال فدخلت على أبيه
فذكرت له فقال ذرني حتى أنظر فيه ❊ حدثنا محمد بن عثمان بن أبي شيبة حدثنا علي قال سمعت يحيى ولا عبد الرحمن حدثنا عن يعقوب بن عطاء
بن أبي رباح ❊ حدثنا عبد الله قال سألت أبي عن يعقوب بن عطاء فقال ضعيف الحديث وسمعته مرة أخرى يقول يعقوب بن عطاء أحاديثه أحاديث صالحة
حدثنا محمد بن موسى قال حدثنا المفضل بن غسان الغلابي قال سمعت يحيى بن معين يقول يعقوب بن عطاء ليس بشيء ❊ حدثنا محمد بن عثمان قال حدثنا معاوية قال سمعت
يحيى بن معين يقول يعقوب بن عطاء ضعيف ❊ **يعقوب بن حميد بن كاسب أبو يوسف المدني كان بمكة**
حدثنا محمد بن عيسى قال حدثنا عباس قال سمعت يحيى بن معين يقول يعقوب بن حميد بن كاسب ليس بشيء ❊ حدثنا محمد بن عثمان بن أبي شيبة قال حدثنا أبو داود
السجستاني صاحب السنن حدثنا يعقوب بن حميد بن كاسب وجعله وفاة علي وبوركته فتاته عنه فقال رأيتها ومنه أحاديث
أنكرناها وأما الأصول فما أنكرتها من أحاديثها بعد فوجدنا الأحاديث في الأصول مغيرة بخلاف ما كانت قبل أن تسمع فاستبرأها وزاد
فيها ❊ حدثنا محمد بن محمد بن الحسن حدثنا يعقوب بن حميد بن كاسب حدثنا حاتم بن إسماعيل عن إسحاق بن يسار عن يعلى بن عطاء عن عمارة
بن رويبة الثقفي العامري أن النبي صلى الله عليه وسلم قال اللهم بارك لأمتي في بكورها ولا يتابع عليه وحديث أبي حنيفة
ولا يتابع عليه ❊ وقد روى شعبة والثوري عن يعلى بن عطاء عن عمارة بن رويبة عن شمر العامري ❊ وحدثنا محمد بن إسماعيل حدثنا
يعقوب بن حميد حدثنا عبد الله بن الوليد عن سفيان بن سعيد عن محمد بن المنكدر عن جابر بن عبد الله قال قال رسول الله صلى الله عليه وسلم
لا تنتكر مكة شاة ولا دم ولا أكل ربوا ولا مسافحين ❊ وتابعه سفيان بن وكيع عن موسى بن عيسى القاري عن أبيه عن سفيان بن عيينة ❊
وفي حديثه ❊ حدثنا محمد بن إسماعيل حدثنا حسين بن جعفر حدثنا سفيان عن عطاء بن السائب عن عبد الرحمن بن سابط قال قال رسول
الله صلى الله عليه وسلم لا تنتكر مكة شاة ولا دم ولا أكل ربوا ولا مسافحين ❊ حدثنا عبد الله بن أحمد بن حنبل حدثنا محمد بن
منصور حدثنا إسماعيل بن عياش عن ليث بن أبي سليم عن عبد الرحمن بن سابط عن عبد الله بن عمرو قال قال النبي صلى الله عليه وسلم
لقد مر ومن حولها في كل الكعبة فلما انتهى إليهم سلم عليهم ثم قال اعلموا أنها مسئولة عما يعمل فيها إنها كذا لا تسكت
دما ولا تسرقهم ❊ حديث حسين جعفر أولى ❊ **يعقوب بن الوليد المدني أبو يوسف**
حدثنا عبد الله بن أحمد قال سمعت أبي يقول يعقوب بن الوليد أبو يوسف من أهل المدينة وكان من الكذابين يكذب عن
أبي حازم عن سهل بن سعد عن النبي صلى الله عليه وسلم كان يأكل الدجاج بالزيت ❊ وسمعت أبي يقول يعقوب بن الوليد أبو يوسف
عنه وحرفا حديثه منذ هذا كان يضع الحديث عن هشام بن عروة وأبي حازم وابن أبي ذئب وسمعت أبي يقول يعقوب بن الوليد
يضع الحديث ❊ حدثنا محمد بن عيسى حدثنا عباس قال سمعت يحيى يقول يعقوب بن الوليد المدني كذاب ❊ وفي حديثه ما حدثناه محمد
بن زكريا الغلابي قال حدثنا النضر بن أبي أبو كامل الجحدري قال حدثنا يعقوب بن الوليد المدني عن هشام بن عروة عن أبيه عن عائشة
قالت قال رسول الله صلى الله عليه وسلم أكرموا العفوة فإنه مبارك الأنبياء ❊ وهذا عن [illegible] ❊ **يوسف بن أبي إبراهيم**
أبو شيبة الليثي حدثنا محمد بن موسى قال حدثنا [illegible] قال حدثنا يوسف بن أبي إبراهيم أبو شيبة الليثي عن الزهري عن عروة عن عائشة ❊ وفي حديثه ما

حدثناه محمد بن أحمد بن الوليد قال حدثنا [illegible] بن سليمان الفرشي حدثنا يوسف بن أبي إبراهيم قال سمعت الزهري
قال قال رسول الله صلى الله عليه وسلم من سئل عن علم فكتمه جاء يوم القيامة بلجام من نار ❊ وهذا أبو [illegible] عن الزهري [illegible]
يوسف بن طهمان مولى آل معاوية حدثنا آدم بن موسى قال سمعت البخاري قال سمعت أبا [illegible]
مولى آل معاوية ولا يتابع عليه ❊ وهذا الحديث حدثناه محمد بن إسماعيل قال حدثنا عبيد بن محمد حدثنا [illegible] كتاب حدثنا موسى
بن عبيدة قال حدثني يوسف بن طهمان مولى آل معاوية عن يزيد بن أبي حبيب عن أبيه أن رسول الله صلى الله عليه وسلم
قال في منزله ثم أتى مسجد قباء فصلى فيه أربع ركعات كان كعدل عمرة ❊ وقد روى عن محمد بن الوجه
بإسناد آخر مرفوعا بهذا الكلام ❊ **يوسف بن محمد بن يزيد بن صبيح ويقال ابن علي بن يزيد بن صبيح**
حدثنا آدم بن موسى قال سمعت البخاري قال يوسف بن محمد بن يزيد بن صبيح فيه نظر ❊ وفي حديثه ما حدثناه محمد بن إسماعيل حدثنا أبو
اليمان حدثنا يوسف بن محمد بن يزيد بن صبيح بن صهيب عن عبد الكبير بن بادر بن صبيح بن صهيب عن أبيه عن جده قال قال رسول الله صلى الله عليه وسلم
من أدار دنيا وهو يجمع على أن يفضيه إلى الله سارقا ومن أصبح وأمراه منه ما يكره لم يجمع أن يؤديه إلى الله إلا ❊ **يوسف بن أبي إسحاق**
بن أبي إسحاق الهمداني كان في حديثه ولعله أبي منصور بن زرزار ❊ حدثنا آدم بن موسى قال قال البخاري حدثنا شعبة
عن عبيدة حدثنا منصور بن زرزار العطار حدثنا يوسف بن أبي إسحاق بن أبي إسحاق الهمداني والشيباني عن أبي إسحاق عن عمرو بن ميمون
قال قال رسول الله صلى الله عليه وسلم الخيل معقود في نواصيها الخير إلى يوم القيامة ❊ وقال فطر عن أبي إسحاق عن عمرو بن ميمون
وقد رواه شعبة عن أبي إسحاق عن البراء عن النبي صلى الله عليه وسلم نحوه وهذا أصح ❊
يوسف بن المستفر عن الأوزاعي يحدث عنه بقية حدثنا محمد بن أحمد قال حدثنا شعبة عن محمد بن المنكدر قال
سمعت أنسا قال لا تذبحوا ما قول في يوسف بن المستفر الدمشقي عن الأوزاعي وكان يرى رأي القدر ❊ وفي حديثه
في آخره ❊ حدثنا آدم قال سمعت البخاري قال يوسف بن المستفر أبو الفضل كاتب الأوزاعي ❊ وفي حديثه
حدثنا ❊ حدثنا محمد بن إسماعيل حدثنا عبيد بن السندي الحمصي حدثنا بقية حدثنا يوسف بن المستفر عن الأوزاعي عن الزهري عن عروة عن
عائشة قالت قال رسول الله صلى الله عليه وسلم إن الله تبارك وتعالى يحب الملحين في الدعاء ❊ وفي حديثه ❊ حدثنا محمد بن المصفى
حدثنا كثير بن عبيد الحمصي حدثنا بقية عن الأوزاعي عن الزهري عن عروة عن عائشة قالت قال رسول الله صلى الله عليه وسلم
إن الله عز وجل يحب الملحين في الدعاء ❊ حدثنا محمد بن إسماعيل حدثنا سليمان بن داود حدثنا عبيد بن يوسف بن المستفر قال كان
أفضل الدعاء الاجتهاد على الله تبارك وتعالى والتضرع إليه ❊ حدثنا عبيد بن يوسف بن المستفر [illegible] ❊
يوسف بن خالد السمتي حدثنا عبد الله بن أحمد قال سمعت يحيى يقول وذكر يوسف بن خالد السمتي فقال كان
خبيثا والله رجل سوء كان يكذب في الحديث عمدا ❊ حدثنا أبو عمر قال سمعت حمزة بن يحيى يقول يوسف السمتي كذاب ❊ وفي
قال سمعت يحيى بن معين يقول يوسف السمتي كذاب ❊ حدثنا يوسف بن خالد السمتي حدثنا أبو حمزة [illegible] عن مجاهد عن عبد الله بن عمرو
ما عبد الله بن أحمد بن حنبل حدثنا محمد بن أكثم حدثنا يوسف بن خالد السمتي حدثنا أبو حمزة [illegible] عن مجاهد عن عبد الله بن عمرو
رسول الله صلى الله عليه وسلم الخالة والدة ❊ [illegible] ❊ حدثنا محمد بن جعفر [illegible] ❊
[illegible] حدثنا عبد الرحمن بن زياد حدثنا [illegible] عن [illegible] بن مسلم بن أبي سلمة عن أبيه عن أبي سلمة عن أبي هريرة قال
قال رسول الله صلى الله عليه وسلم إذا دخلت بالسوق مع رسول الله صلى الله عليه وسلم [illegible] ❊ **يوسف بن أبي سليمان كان من العابدين وكان يكنى أبا سليمان**

[illegible] عبد الله الحضرمي حدثنا
عبد الله بن [illegible] حدثنا يوسف بن إسحاق عن سفيان عن محمد بن جحادة عن قتادة عن أنس بن النضر أن النبي صلى الله عليه وسلم كان يكون
على نسائه فيغسل جمعة ولا جمعة ٥ حدثنا محمد بن بشار حدثنا أبو نعيم حدثنا سفيان عن معمر عن قتادة عن أنس
عن النبي صلى الله عليه وسلم نحوه وهذا أول ٥ حدثنا محمد بن عبيد قال حدثنا أبو خلد الخلال قال سمعت شعيب بن حرب يقول
قلت ليوسف بن إسحاق كيف صنعت بكنيتك قال أحببت أن أتأدب فيها حتى جاءني أمر غلبها فرخصت
قلت فما حملك على ذلك قال أردت أن يكون أمرها واحدا ٥ حدثنا آدم قال سمعت البجلي قال رأيت صدقة دفع يوسف
كنيته فكان بعد يتقلب عليه فلا يجيء كما ينبغي ٥ **يوسف بن عطية أبو سهل الصفار**
حدثنا آدم قال سمعت البجلي قال يوسف بن عطية مكي ثقة ٥ حدثنا محمد بن عبيد قال حدثنا عباس قال سمعت يحيى يقول
يوسف بن عطية الصفار ليس بشيء ٥ ومن حديثه ما حدثنا محمد بن إسماعيل حدثنا بكر بن خلف حدثنا يوسف بن عطية الصفار
عن ثابت عن أنس بن مالك قال بينا رسول الله صلى الله عليه وسلم يمشي إذا استقبله شاب من الأنصار فقال له النبي صلى الله عليه وسلم كيف
أصبحت يا حارثة فقال أصبحت مؤمنا حقا قال إن لكل قول حقيقة فما حقيقة قال يا رسول الله عزفت نفسي عن الدنيا
فأسهرت ليلي وأظمأت نهاري وكأني أنظر إلى عرش ربي بارزا وكأني أنظر إلى أهل الجنة في الجنة كيف يزاورون فيها
وكأني أنظر إلى أهل النار كيف يتعاوون فقال النبي صلى الله عليه وسلم عبد نور الله الإيمان في قلبه ٥ ليس هذا الحديث أسانيده
يوسف بن محمد بن المنكدر ولا يتابع على حديثه محمد بن عتاب بن المرزبان حدثنا سليمان بن داود حدثنا
يوسف بن محمد بن المنكدر عن أبيه عن جابر بن عبد الله عن النبي صلى الله عليه وسلم قال قالت أم سليم لسليم بن ملحان ابتلاه بأبي الأنكر
النوم بالليل فإن نمرة النوم بالليل يدع الرجل فقير أيوم القيامة ٥ حدثنا موسى بن عمران الجرجاني حدثنا الخليل بن عمر البغدادي
حدثنا بن التمار حدثنا يحيى بن زكريا عن محمد بن المنكدر قال قالت أم سليم للنبي صلى الله عليه وسلم لسليم بن ملحان الأنصاري النوم بالليل
كثرة النوم يورث الفقر أيوم القيامة ٥ حدثنا علي بن عبد العزيز حدثنا أبو عبد الله حدثنا أبو مسهر عن سعيد بن عبد العزيز
عن ربيعة بن يزيد قال نام سليم بن داود أياما وكثرة النوم فإنه يفقر في جيب الفقر يحتاج الناس إلى أعمالهم
يوسف بن عبد الله أبو عبد الله له أحاديث مناكير عن حميد وثابت كان ضعيفا
محمد بن سهل ٥ حدثنا الحسن بن علي حدثنا موسى بن إسماعيل حدثنا يوسف بن عبد الله عن أنس أنه أوصاه إذا أمات أن يوضع
في قبره شعر أو شعر النبي صلى الله عليه وسلم قال أبو سلمة فحدثت به حماد بن سلمة فأنكره وحدث به أسد وقال إذا حدثك هو
الشيوخ حديث فتثبت فيه ٥ **يونس بن أبي إسحاق السبيعي** حدثنا محمد بن عبيد قال حدثنا عباد قال قال سليمان بن
قدم الكوفة فقال لي شعبة قل لفلان وفلان وقلت يونس بن أبي إسحاق قال ما حدثك فأخبرته فسكت ساعة
وقال له قل حدثنا حدثنا بكر بن خلف ما عن قال لم يقل لك حدثنا عبد الله بن مسعود ٥ حدثنا عبد الله بن أحمد بن حنبل
حدثنا يحيى بن معين قال كان يونس بن أبي إسحاق يقول أبو إسحاق سمعت عبد الرحمن بن هانئ عن النبي صلى الله عليه وسلم اتقوا النار ولو بشق تمرة
وحدثنا شعبة وسفيان عن أبي إسحاق عن عبد الله بن معقل عن عدي بن حاتم ٥ حدثنا محمد بن بشار حدثنا علي بن
سمعت يحيى وذكر يونس بن أبي إسحاق فقال كان أيضا سيء الحفظ قال سمعت عدي بن حاتم اتقوا النار
ولو بشق تمرة قال يحيى وقد سفيان وشعبة عن أبي إسحاق عن عبد الله بن معقل عن عدي بن حاتم قال يحيى وكانت فيه غفلة ٥
حدثنا محمد بن بشار حدثنا غندر حدثنا علي قال سمعت يحيى بن سعيد ذكر يونس بن أبي إسحاق فقال فيه
يحيى بن زكريا ٥ وحدثنا محمد وعبد الرحمن جميعا عن يحيى بن سعيد وعبد الرحمن وأبي سفيان عن شعبة ٥ حدثنا عبد الله بن أحمد

حدثنا أبي عن عبد الرحمن بن يونس فقال سئل يونس بن أبي إسحاق عن قلت فأنه يونس فذكر ٥ وقال مرة أخرى يونس بن
أبي إسحاق صدوق ٥ حدثنا الحضرمي داود قال حدثنا أحمد بن حنبل قال سمعت أبا عبد الله وذكر يونس بن أبي إسحاق
فضعف حديثه عن أبيه وقال حدثنا إسرائيل أبو إسحاق ٥ **يونس بن جناب كان همزة يلوي الرقبة**
حدثنا علي بن عبد العزيز حدثنا إبراهيم بن زياد سبلان حدثنا عباد بن عباد قال أتيت يونس بن جناب بها عند [illegible]
بعض فسألته عن حديث [illegible] ثم قال إن فيه شيء قد كنت أمرت أن أحدثه أفسقه قلت [illegible]
تكلم في ذلك فيقول لي قلت ما سمعت بهذا قط قال [illegible] قلت [illegible] قال [illegible]
قال قلت قتل واحدة فلم زوجه [illegible] فقال [illegible] عليه فقال [illegible] سلام [illegible]
أشهد على يونس بن جناب أنه قال قتل عثمان ابنتي رسول الله صلى الله عليه وسلم ٥ حدثنا عبد الله بن أحمد بن حنبل حدثنا
[illegible] أرجيت الزنا وكان عبد الرحمن [illegible] يحدث عن يونس بن جناب ولا عن [illegible] ٥ حدثنا محمد بن عبيد حدثنا [illegible]
[illegible] ما سمعت يحيى ولا عبد الرحمن حدثنا سفيان عن يونس بن جناب ٥ حدثنا محمد بن بشار حدثنا [illegible] سمعت علي بن المديني يقول ما [illegible]
عن يونس بن جناب ٥ حدثنا محمد بن عبيد حدثنا عمر بن علي قال سمعت عبد الرحمن ويحيى [illegible] عن يونس بن جناب ٥ حدثنا محمد بن بشار
[illegible] قال سمعت يحيى يقول يونس بن جناب رجل سوء وقال في موضع آخر يونس بن جناب كان يسب عثمان بن عفان وعن صرح [illegible]
رسول الله صلى الله عليه وسلم ٥ **يونس بن شعيب حديثه غير محفوظ** حدثنا آدم قال سمعت البخاري قال يونس بن شعيب
منكر الحديث ٥ ومن حديثه ما حدثنا جعفر بن محمد الفريابي حدثنا إسحاق بن إبراهيم بن عرعرة حدثنا أبو عبد الله حدثنا
يونس بن شعيب عن أبي أمامة قال قال رسول الله صلى الله عليه وسلم أما سمعت أن الله عز وجل وعدني أن يدخل
من أمتي سبعين ألفا بغير حساب ولا عذاب مع كل ألف سبعون ألفا وثلاث حثيات بيديه ٥ **يونس بن أبي يعفور العبدي**
حدثنا علي بن عبد العزيز حدثنا إبراهيم بن زياد سبلان حدثنا عباد بن عباد قال سمعت يونس بن أبي يعفور
يقول سمعت يحيى يسأل عن يونس بن أبي يعفور فقال أبو بكر بن عياش وكان ضعيفا ٥ حدثنا محمد بن عبيد حدثنا [illegible]
[illegible] ٥ **يونس بن أبي يعفور العامري الصغير** قال حدثنا عبد الرزاق عن يونس بن سليم عن عمر بن عبد الرحمن
[illegible] ٥ وحدثنا إسحاق بن إبراهيم حدثنا عبد الرزاق عن يونس بن سليم عن [illegible] بن عبد الرحمن
[illegible] ٥ **يونس بن أبي يعفور العبدي** حدثنا محمد بن عبيد حدثنا [illegible] عن يونس بن أبي يعفور
[illegible] ٥ **يونس بن أبي يعفور العامري الكبير** حدثنا عبد الله بن أحمد قال سمعت أبي يقول يونس بن أبي يعفور [illegible]
[illegible] ٥ **يونس بن أبي يعفور العامري الصغير** حدثنا محمد بن عبيد حدثنا [illegible] عن يونس بن أبي يعفور
[illegible] ٥ وحدثنا [illegible] ٥ حدثنا [illegible] ٥ حدثنا يونس بن أبي إسحاق عن أبيه قال

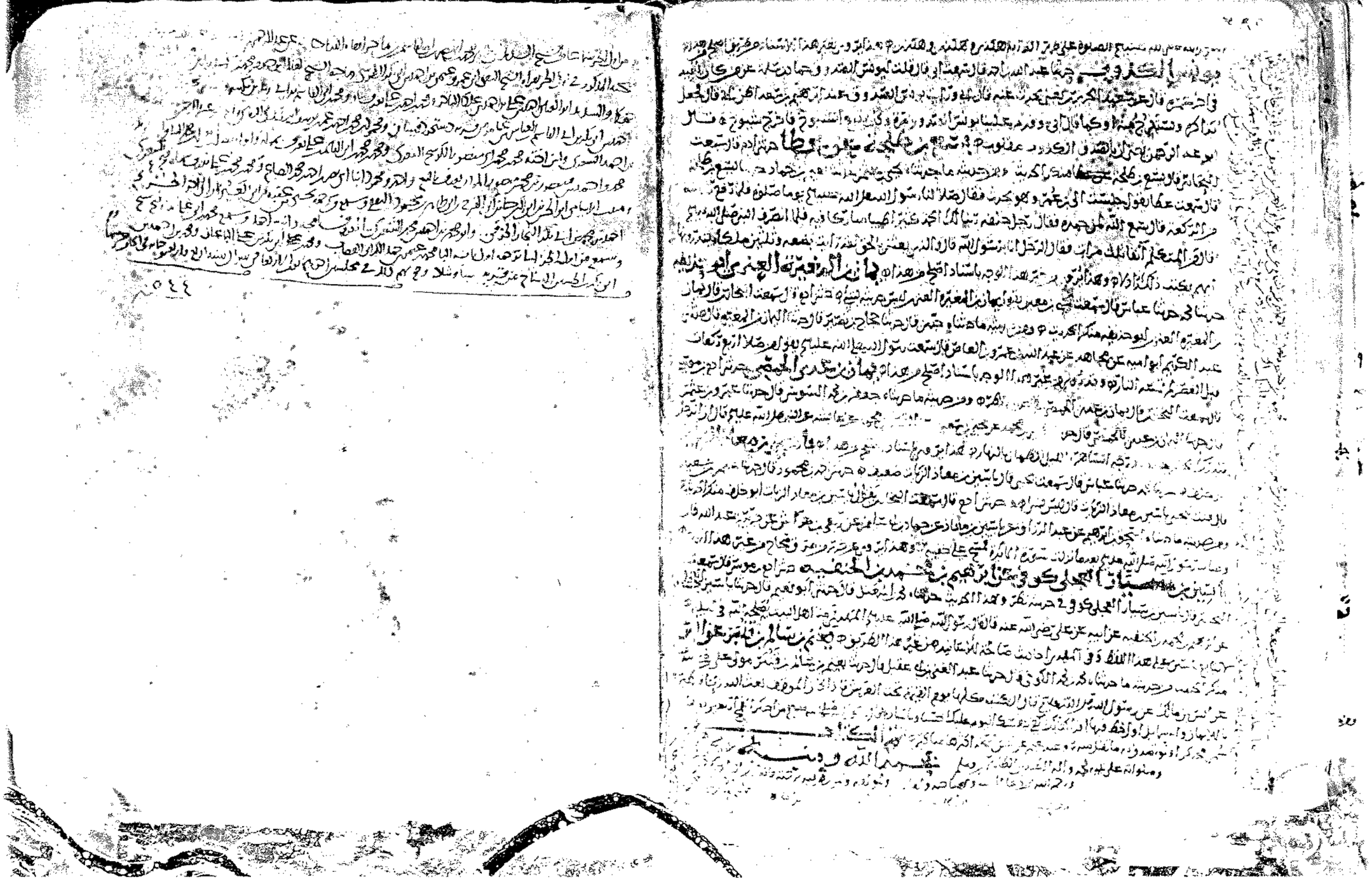

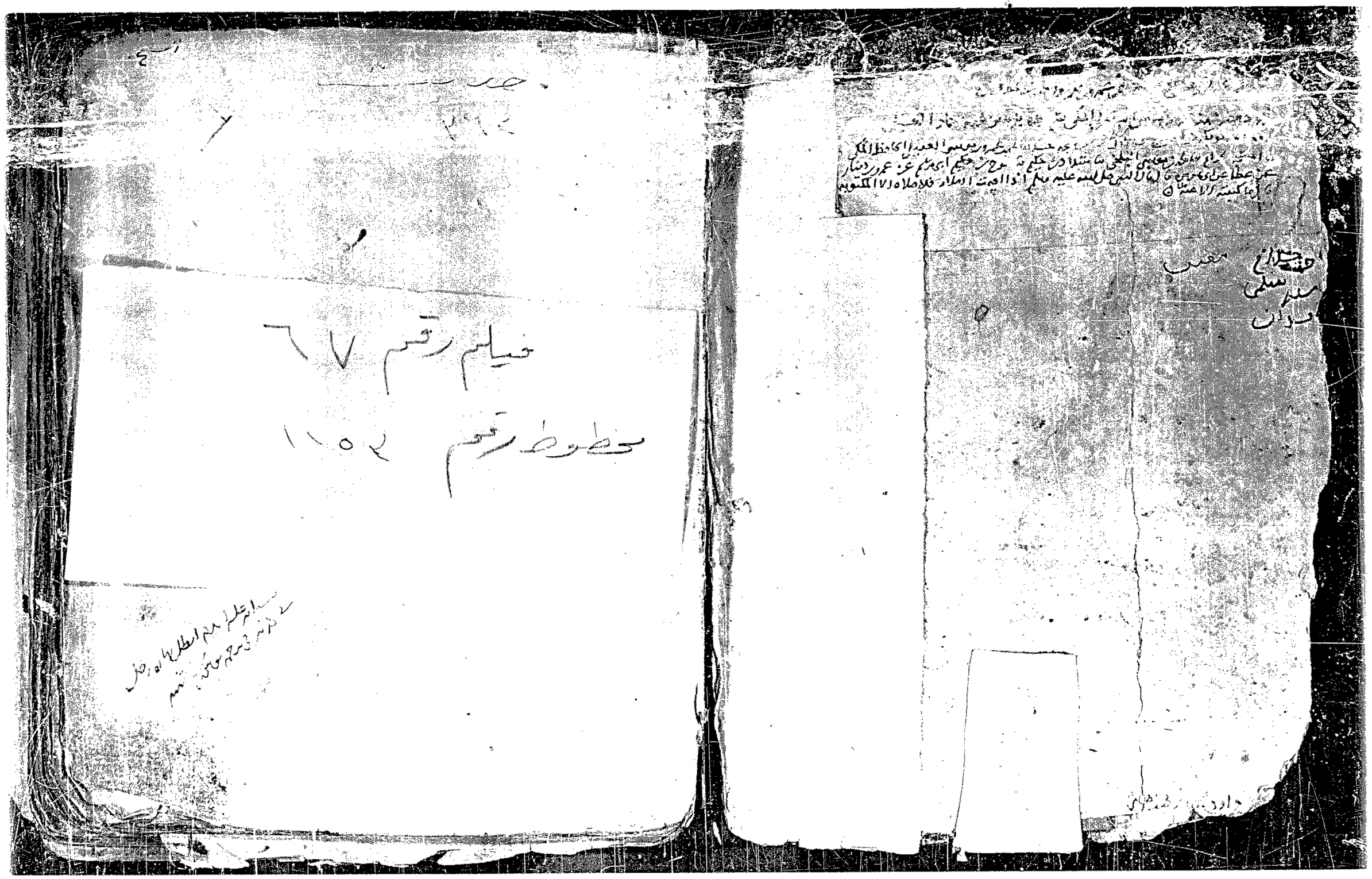

فيلم رقم ٦٧
مخطوط رقم ١١٥٢

الناس حاجتك يا عامر ولا تدعين بدارتنا قال فقبض رسول الله
صلى الله عليه وسلم ولم يدعه الناس فكانت أبرص ما رأيت وهذا
حديث ليس له أصل ولا يحتمل أن يعيش مثل هذا الحديث وإن كان
فيه لين والحمل فيه على إسحق بن بشر الفرشي مجهول
حدثنا بما ذكر منها ما حدثنا به الحسن بن علي الحلواني نا إسمعيل بن عيسى
العطار نا إسحق بن بشر أبو حذيفة نا ابن جريج عن صفوان بن سليم عن
كريب عن ابن عباس قال قال رسول الله صلى الله عليه وسلم إن لله ملائكة سيارة
يقال لهم الفراج وذكر حديثا فيه طول نا الصائغ نا سنيد نا حجاج عن ابن
جريج عن صفوان بن سليم عن كريب مولى ابن عباس قال قال رسول الله صلى الله
عليه وسلم فذكره وهذه الرواية أولى إسحق بن إدريس الإسكندري كان
يذهب إلى القدرية حدثنا أبو زرعة قال سمعت الفريابي يقول إسحق بن إدريس
البصري أبو سلمة يترك الناس نا محمد بن عيسى نا العباس قال سمعت
يحيى بن معين يقول إسحق بن إدريس بصري ليس بشيء بصري يضع الحديث
إسحق بن الحرث الكوفي نا أحمد قال سمعت البخاري قال إسحق بن الحرث
الكوفي عن كريب روى عنه عبد الرحمن بن إسحق يتكلمون فيه وفيه نظر قال
وضعف أحمد عبد الرحمن بن إسحق وحديثه ما حدثنا به بشر بن موسى نا محمد بن
أبي الغراء نا القسم بن مالك عن عبد الرحمن بن إسحق عن أبي سعيد بن كريب
ابن أبي السائب الأنصاري قال خرجت مع أبي إلى المسجد فجاء ذاك
أول ما ذكر النبي صلى الله عليه وسلم فأتينا البيت الذي فيه الراعي فإذا انتصف الليل
جاء الذئب فأخذ حملا من الغنم فوثب الراعي فقال يا عامر الوادي جارك
يا عامر الوادي جارك فإذا منادي لا نراه يقول يا سرحان أرسله فجاء الحمل
يشتد حتى دخل في الغنم لم تصبه كدمة وأنزل على النبي صلى الله عليه وسلم
فإنه كان رجال من الإنس يعوذون برجال من الجن فزادوهم رهقا
إسحق بن عبد الله بن أبي فروة المدني نا محمد بن إسمعيل نا عبد الله بن
عبد الرحيم المروزي نا بقية نا عتبة بن أبي حكيم قال جلس إسحق بن عبد الله

رواه أبو عاصم عن عبد الرحمن بن عبد الله بن عمر العمري عنهما ولا
نعلم رواه العمري رواية وكاهة صحبه ما ما الرواية وقال هو الله
أحد صبيل ثلث القرآن فإنه ثابت عن النبي صلى الله عليه وسلم من غير هذا
الوجه أحمد بن بشير مولى عمرو بن حريث حدثنا أحمد بن محمود
المروزي نا محمد بن سعيد قال قلت ليحيى بن معين عطاء بن السائب
قال ثبت قلت فذاك الشيخ الضعيف أحمد بن بشير قال هذا
يتعجب من ذكر أحمد بن بشير قال لا أعرفه قال عثمان أحمد بن بشير
أبو من أهل الكوفة ثم قدم بغداد وهو متروك أحمد بن
عمران الأخنسي نا موسى بن موسى قال سمعت البخاري يقول أحمد
بن عمران الأخنسي ما أنا بشيء أتكلمون فيه منكر الحديث روى حديثه
ما حدثنا به محمد بن الحسين الأنماطي نا أحمد بن عمران الأخنسي نا عبد الرحمن بن
المجاهد نا عبيدة بن أبي رائطة الخزاعي عن أبي جعفر عن أنس بن مالك
قال قال رسول الله صلى الله عليه وسلم إن لله اختار لي أصهارا
وأصهاري سيأتي قوم يسبونهم وينتقصونهم فلا تجالسوهم ولا
تشاربوهم ولا تواكلوهم ولا تناكحوهم حدثنا أبو يحيى بن أبي مسرة
نا الأزرق نا إبراهيم بن سعد عن عبيدة بن أبي رائطة عن أبي بشر
عن أنس أو عن بن حسنة عن أنس عن النبي صلى الله عليه وسلم أحمد
بن طاهر بن عيسى نا أبو مصعب الزهري نا إبراهيم بن سعد عن عبيدة
ابن أبي رائطة عن رجل من بني حنيفة عن أبان بن أبي عياش عن أنس عن النبي
صلى الله عليه وسلم نحو أحمد بن محمد بن أبي بزة المقرئ منكر الحديث
ويوصل الأحاديث وحدثنا ما حدثنا به حاتم بن منصور الشاشي نا الحسن بن أبي
بكر نا أبو سعيد عبد الرحمن بن عبد الله مولى بني هاشم نا الربيع بن صبيح
عن الحسن عن أنس بن مالك قال قال رسول الله صلى الله عليه وسلم الديك
الأبيض الأفرق حبيبي وحبيب حبيبي جبريل أخبرني بأنه وبيته عشرة
من جميعه أربعة عن اليمين وأربعة عن الشمال وأربعة من قدامه وأربعة من خلفه

الضعف الثاني

[illegible] الكلام [illegible] الطعام [illegible] الارحام قال وقال رسول الله صلى الله عليه وسلم
[illegible] الله على الشيخ المتوسم احوال الشاب المبتلى فلا يحتقر [illegible]
[illegible] تائب الى الله انى كنت مع نوح في مسجده مع من آمن معه من قومه
[illegible] لعابد على عتوه على قومه حتى بكى عليهم وابكاني [illegible]
[illegible] من النادمين واعوذ بالله ان اكون من الجاهلين
[illegible] يا نوح اني ممن اشرك في دم السعيد هابيل ابن آدم فهل لي
[illegible] من توبة عند ربك قال يا هام حتى الذبح واحدا فيه الصبح
[illegible] انه ليس من عبد تاب الى الله
[illegible] الا تاب الله عليه فلم يزل نوح قائما يحمد الله [illegible]
[illegible] من سماء الى سماء فاذا اربع اساطين [illegible]
من السماء قال فخررت لله ساجدا وكنت مع هود في مسجده
[illegible] من قومه فلم يزل ثابتا على عتوه على قومه حتى بكى عليهم
[illegible] لاجمعين اني على ذلك من النادمين واعوذ بالله ان اكون من الجاهلين
[illegible] بالمكان المكين وكنت الفا الياس في الاوديه فاذا الفاه
[illegible] لقيت موسى عمران فعلمني من التوراة وقال ان رايت ابن عيسى
[illegible] مريم عليه السلام فاقرئه مني السلام واني لقيت عيسى بن مريم وانه
[illegible] مني السلام وان عيسى قال لي ان لقيت محمدا فاقرئه مني السلام قال
فارسل رسول الله صلى الله عليه وسلم عينيه فبكيا ثم قال على عيسى عليه
السلام ما دامت السماء وعليك يا ابا [illegible] والحمد لله [illegible] قال
[illegible] يا رسول الله افعل بي ما فعل بموسى عمران [illegible] علمني من التوراة
[illegible] فعلمه رسول الله صلى الله عليه وسلم سورة المزمل [illegible]
[illegible] الشمس كورت والمعوذتين قل هو الله احد وقال [illegible]

ح ابو يحيى بن ابي مسرة ثنا محمد بن عبيد بن خنيس عن ابن جريج عن عطا
ان النبي صلى الله عليه وسلم صلى بالناس الصبح بمنا غداة عرفة ثم غدا الى
عرفات ثم ركب على ناقة له وتحته قطيفة اشتريت له باربعة دراهم
وهو يقول اللهم اجعلها حجة مبرورة متقبلة لا رياء فيها ولا سمعة قال
ابو يحيى سمعت ابن ابي مرة يحدث به عن ابن خنيس فقال فيه عن ابن عباس
فقلت له انما حدثناه عن عطا فلم يقبل وكان يحدث به عن ابن عباس
احمد بن داود بن اخت عبد الرزاق ثنا محمد بن عيسى ثنا العباس
ابن محمد قال سمعت يحيى بن معين يقول احمد بن اخت عبد الرزاق ليس
بكيس ثقة ولا مامون ثنا عبد الله بن احمد قال سمعت ابي يقول احمد بن اخت
عبد الرزاق من اكذب الناس ومن حديثه ما رواه محمد بن يوسف الشيب
الصنعاني ثنا احمد بن داود ثنا عبد الرزاق انا معمر عن ثابت عن انس قال نهى رسول الله
صلى الله عليه وسلم ان تسمى الطريق المسكة ارقم بن ابي ارقم عن ابن عباس
حدثنا ادم بن موسى قال سمعت البخاري يقول ارقم بن ابي ارقم عن ابن عباس
شيخ مجهول لا يعرف الا بهذا يعني ما رواه عثمان بن محمد بن نصر ثنا عمرو بن علي
ثنا ابو قتيبة ثنا حميد الخراط عن ارقم بن ابي ارقم قال سئل ابن عباس ابا محمد
صلى الله عليه وسلم زنة قال نعم مثل زنة ... هذا عن ابن عباس من وجه
يثبت عنه بخلاف هذا الاسناد لهيثمة بن خالد القيسي بصري
حدثني الخضر بن داود ثنا احمد بن محمد بن هانئ قال سمعت ابا عبد الله يسأل
عن ابيه بن خلد يعلم ان يحدث في الحديث وقال انما يحدث عن حفظه انبج كتاب
ثنا عبد الله بن احمد حدثني ابي ثنا ابو خالد ثنا شعبة عن ابي اسحق عن ابي عبيدة
عن عبد الله بن مسعود عن النبي صلى الله عليه وسلم قال ان لله فتيان اما جهل الحمد
لله الذي صدق وعده واعز دينه رواه الناس عن شعبة عن ابي اسحق عن ابي
عبيدة مرسلا اصبغ مولى عمرو بن حريث ثنا عبد الله
ابن محمد بن سعد المروزي ثنا احمد بن عبد الله بن بشير المروزي ثنا سفين
ابن عبد الملك ثنا ابن المبارك انا اسمعيل بن ابي خالد عن اصبغ مولى عمرو بن حريث
واصبغ جيد وثاق قد تعبد

3

خامسه

حدثنا به ثنا به يوسف بن يزيد ثنا حجاج بن ابراهيم الازرق ثنا عيسى بن
يونس عن اسمعيل بن ابي خالد عن اصبغ مولى عمرو بن حريث عن عمرو
ابن حريث قال كاني اسمع صوت النبي صلى الله عليه وسلم يقرا في صلاة
الغداة فلا اقسم بالخنس الجوار الكنس وروى هذا الحديث اسمعيل
ابن ابي خالد عن الوليد بن سريع عن عمرو بن حريث هكذا ورواه
مسعر والمسعودي عن الوليد بن سريع عن عمرو بن حريث سمعت
النبي صلى الله عليه وسلم يقرا في الفجر والليل اذا عسعس فاحديث صحيح ان
شاء الله اصبغ بن نباتة الحنظلي كوفي كان يقول بالرجعة
ثنا محمد بن عيسى ثنا عمرو بن علي قال ما سمعت يحيى ولا عبد الرحمن حدثنا
عن اصبغ بن نباتة بشيء قط ثنا محمد بن اسمعيل ثنا الحسن بن علي ثنا
عبد الرحمن بن صالح ثنا ابو اسامة عن يونس بن ابي اسحق قال كنت
ثنا ابن في المغازي بخراسان فكان يدور تلك الفساطيط وابعض
لفسطاط الاصبغ يعني الاصبغ بن نباتة ثنا العباس بن محمد قال
سمعت يحيى يقول قد راى الشعبي رشيد الهجري وحبة العرني
والاصبغ بن نباتة ليس يساوي هاؤلاء كلهم شيئا وقال ايضا موضع
اخر اصبغ بن نباتة ليس بشيء ثنا احمد بن علي ثنا احمد بن ابراهيم ثنا ابراهيم
عن ابي بكر بن عياش قال الاصبغ بن نباتة ومثلهما لا الكذابين ومن
حديثه ثنا محمد بن سرداس الدينوري ثنا محمد بن بكير الحضرمي ثنا جعفر بن
سليمان عن محمد بن علي الكوفي عن سعد الاسكاف عن الاصبغ
ابن نباتة قال قال علي ان خليلي حثني اني اضرب لسبع عشرة خلت
من رمضان وهي الليلة التي مات فيها موسى واموت لاثنتين وعشرين
تمضي من رمضان وهي الليلة التي رفع فيها عيسى اصبغ بن
سفين الكلبي ثنا احمد بن الحسين ثنا محمد بن حميد ثنا سلمة بن الفضل
عن محمد بن اسحق عن يحيى بن حبيب عن الحسن بن سفين عن الاصبغ
ابن سفين الكلبي

عن عبد العزيز بن مروان عن ابي هريرة عن سلمان قال سألت رسول الله
صلى الله عليه وسلم قلت يا رسول الله ان الله لم يبعث نبيا الا بين له من يلي
بعده فهل بين لك قال لا ثم سألته بعد ذلك فقال نعم علي بن ابي طالب
كليم بن جبيرها واهي الحسن والاصبغ مجهولين لا يعرفان الا في هذا
الحديث الاصبغ لابي بكر الشيباني مجهول وحديثه غير محفوظ ثنا
محمد بن العباس الاخرم ثنا الحسن بن عبد الرحمن بن ابي عباد ثنا اسمع ابو بكر
الشيباني عن السدي عن عبد خير عن علي قال اول من يدخل الجنة من هذه
الامة ابو بكر وعمر واني لموقوف مع مقوبي في الحساب اسد ابا
ابن يونس بن ابي اسحق السبيعي يختلف فيه ثنا عبد الله بن احمد حدثني
ابي ثنا موسى ثنا اسرائيل ثنا عبد الاعلى عن ابي عبد الرحمن عن علي رفعه
وتجعلون رقابكم قال موسى قلت لسفين اسرائيل رفعه قال صيان
صيان ثنا محمد بن عيسى ثنا عمرو بن علي قال كان يحيى لا يحدث عن اسرائيل
ولا عن شريك وكان عبد الرحمن يحدث عنهما ثنا بكر بن يحيى ثنا محمد بن
المثنى قال ما سمعت يحيى يحدث عن اسرائيل بن يونس وكان عبد الرحمن
يحدث عنه ثنا محمد بن عيسى ثنا العباس بن محمد قال سمعت يحيى بن معين
قال كان يحيى بن سعيد القطان يروي عن اسرائيل ولا عن شريك كان يستضعف
عاصم الاحول وكان يروي عن زيد بن ابي انيسة ثنا محمد بن سعيد ثنا محمد بن عيسى
ثنا قال سمعت علي بن عبد الله قال سمعت يحيى بن سعيد يقول
اسرائيل فوق ابي بكر بن عياش حدثني محمد بن عبد الرحمن ثنا عبد الملك
ابن عبد الحميد الميموني قال سمعت احمد بن حنبل قال اسرائيل صالح
الحديث ثنا ازهر بن سنان ابو عبد الله القرشي عن محمد بن واسع
في حديثه وهم ثنا محمد بن يحيى ثنا يزيد بن هرون ثنا ازهر بن سنان القرشي
ثنا محمد بن واسع قال قدمت مكة فلقيت بها سالم بن عبد الله بن عمر
فحدثني عن ابيه عن جده عمر عن رسول الله صلى الله عليه وسلم قال من

فضيلة علي رضي الله عنه

حديث ابي بكر وعمر مجهول

حديث من دخل السوق

دخل السوق فقال لا اله الا الله وحده لا شريك له له الملك وله الحمد وهو
على كل شيء قدير كتب الله له الف الف حسنة ومحا عنه الف الف سيئة
ورفع له الف الف درجة وبنى له بيتا في الجنة فقدمت خراسان
فاتيت قتيبة بن مسلم فقلت ايها الامير بهذه فحدثته الحديث فكان قتيبة
يركب في موكب من مواكبه حتى ياتي السوق فيقولها ثم ينصرف
ثنا احمد بن الحسين الحذاء ثنا احمد بن ابراهيم ثنا ابراهيم بن حبيب بن الشهيد
ثنا يزيد ابو الفضل صاحب الجواليق قال كان محمد بن واسع الازدي
لا يزال يجيء الى دكاني يقعد معه في اصحاب الجواليق فسمعته انه يذكر
وبه فحدثنا قال كنت بخراسان مع قتيبة بن مسلم فاستاذنته في الحج فاذن لي
فلقيت سالم بن عبد الله فسمعته يذكر انه من دخل السوق فقال لا اله الا
الله وحده لا شريك له له الملك وله الحمد يحيي ويميت بيده الخير وهو على
كل شيء قدير كتب الله له الف الف حسنة ومحى عنه الف الف سيئة
وبنى له بيتا في الجنة قال فلما رجعت الى خراسان قال لي قتيبة ما اخذتنا
فحدثته بهذا الحديث فكان قتيبة يركب في الايام فيقف في السوق فيقولها
اربعين مرة ثم ينصرف فقال ابراهيم ثنا يزيد ثنا قتيبة هذا الخبر هذا
اولى من حديث ازهر بن سنان ثنا محمد بن اسمعيل الصائغ ثنا الحسن بن
علي الحلواني ثنا يزيد بن هرون ثنا ازهر بن سنان ثنا محمد بن واسع قال دخلت
على بلال بن ابي بردة فقلت له يا بلال ان اباك حدثني عن ابيه ان النبي صلى الله
عليه وسلم قال ان في جهنم وادي يقال له هبهب حق على الله ان يسكنه
كل جبار واياك يا بلال ان تكون ممن يسكنه ثنا محمد بن يحيى البلخي ثنا
ابن ابراهيم ثنا هشام بن حسان عن محمد بن واسع قال بلغني ان في النار جبا
يقال له جب الحزن يعوذ المتكبرون فيجعلون في توابيت من نار
فيجعلون في ذلك البيت ثم يطبق عليهم وجهنم من فوقهم وهذا الخبر
لابي ابو يعقوب بن عبد الله الخراساني عن محمد بن عجلان عن عبد الله بن محمد

حديث سوى

قال تعلموا أنسابكم تصلوا أرحامكم وكلها لا يتابع عليها بشر بن رافع
الأمر هو قريب منه حدثني الفرج بن سوسن بن الحسين الأصبهاني
حدثني أبي بن موسى قال سمعت البخاري قال بشر بن الحسن الأصبهاني
فيه نظر ه ومن حديثه ما ح به عبد الله بن محمد بن عيسى المصري ح حجاج
ابن يوسف بن قتيبة ح بشر بن الحسين عن الزبير بن عدي عن أنس أن
رسول الله صلى الله عليه وسلم قال ليس لمنافق بالجنة من حامل القرآن
لعرة القرآن جوفه وما سناه أن رسول الله صلى الله عليه وسلم قال لها
إن السوال يكذبون ما أفلح من ردهم وما سناه أن رسول الله صلى الله
عليه وسلم قال ويل للفاجر يحلف بالنهار ويحاسب نفسه بالليل وويل
للصانع من غد وبعد غد وله غير حديث من هذا النحو مناكير كلها

حديث ينعى

بشر بن المنذر الصيدلاني ح طيبة وهم ه حدثني هرون بن علي المقري
ح إبراهيم بن سعيد الجوهري ح بشر بن المنذر عن محمد بن مسلم الطائفي عن
عمرو بن دينار عن جابر بن عبد الله قال قال رسول الله صلى الله عليه وسلم الحجر
المبرور ليس له جزاء إلا الجنة قالوا وما بره قال إطعام الطعام وطيب الكلام
ولا يتابع عليه من حديث عمرو بن دينار وقد روى بشر بن دينار هذا غير
حديث من هذا النحو وهذا أيضا عن جابر من حديث محمد بن المنكدر بإسناد
ليس بذاك محمد بن ثابت البناني وطلحة بن عمرو عن محمد بن المنكدر عن جابر ح

حديث في الحج

بشر بن إبراهيم الأنصاري عن الأوزاعي بأحاديث موضوعة منها
ما ح به الحسين بن إسحاق التستري ح نصر بن علي ح بشر بن إبراهيم ح الأوزاعي
عن يحيى بن أبي كثير عن حميد بن عبد الرحمن عن أبي هريرة قال ح اثنان لا يموتان
إلا نعي والبيض حدثني أزهر بن زفر الحضرمي ح القسم بن عمر العنبري
ح بشر بن إبراهيم الأنصاري عن الأوزاعي عن مكحول عن عروة بن الزبير
عن عائشة رضي الله عنها قالت حدثني معاذ بن جبل أنه شهد ملاك رجل
من الأنصار مع رسول الله صلى الله عليه وسلم فخطب رسول الله صلى الله عليه وسلم
وأنكح الأنصاري وقال عليكم بالألفة والخير والطير الميمون دفقوا على رأس
صاحبكم

حديث تعلموا

قذفوا على رأسه وأقبلت السلال فيها الفواكه والسكر فنثر عليهم
وأمسك القوم فلم ينتهبوا فقال رسول الله صلى الله عليه وسلم ما أنتم
أحلم الآن تنتهبون قالوا يا رسول الله إنك نهيتنا عن النهبة بعد كذا وكذا
قال إنما نهيتكم عن نهبة العساكر وأما نهبكم من نهبة الولائم فانتهبوا
قال معاذ بن جبل فوالله لقد رأيت رسول الله صلى الله عليه وسلم يجرنا
ويجره في ذلك النهاب بشر بن السري هو في الحديث
مستقيم ه ح أحمد بن علي الأبار ح طولون بن إسماعيل قال قال الحميدي كان بشر
ابن السري جهميا لا يحل أن يكتب عنه ه ح عبد الله بن أحمد قال سمعت أبي يقول
تكلم بشر بن السري بمكة بشيء فوثب عليه ابن الحرث من تميم يعني حمزة بن
الحرث والحميدي فلقد ذل بمكة حتى جاء فجلس إلينا ما أصابه من الذل قال
عبد الله يعني تكلم في القرآن ح عبد الله بن أحمد بن حنبل قال سمعت أبي
وذكر بشر بن السري فقال كان سفيان الثوري يستثقله قلت له فيما خاف
قال سأل سفيان عن شيء قلت لسفيان أي شيء سأله قال عن الولدان يعني أطفال
المشركين قال فقال سفيان ما لك لست ولدا يا صبي قال فكان يختلف إلى سفيان
شبه المختفي ح جعفر بن محمد الفريابي قال حدثنا أحمد بن محمد المقدمي قال ح
سليمان بن حرب قال سأل بشر بن السري حماد بن زيد فقال يا أبا إسماعيل
أليس في الحديث النبي أن الله تبارك وتعالى ينزل إلى السماء الدنيا فقال بن مكان إلى
مكان فسكت حماد ثم قال هو في مكانه يقرب من خلقه كيف شاء
بشير بن المهاجر الغنوي كوفي ح محمد بن عيسى ح حمدان بن علي
قال قلت لأحمد بن حنبل بشير بن المهاجر روى عن ابن بريدة فقال لا
مرجئ منهم يتكلم ه حدثني أحمد بن داود قال ح أحمد بن يحيى قال حدثنا
أبا عبد الله وذكر بشير بن المهاجر فقال منكر الحديث قد اعتبرت أحاديثه
فإذا هو يجيء بالعجب أو كما قال ه ومن حديثه ما ح به عبد الله بن أحمد
ابن أبي شيبة ح خلاد بن يحيى ح بشير بن المهاجر حدثني عبد الله بن
بريدة عن أبيه قال سمعت النبي صلى الله عليه وسلم يقول تعلموا سورة

حديث سوى وسند سقم

فان اخذها بركة وتركها حسرة ولا تستطيعها البطلة ثم سكت ساعة
ثم قال تعلموا سورة البقرة وآل عمران فانهما الزهراوان تظلان
صاحبهما يوم القيامة كأنهما غمامتان او غيايتان او فرقان من طير صواف
وان القرآن يلقى صاحبه يوم القيامة محتجزا بحجزه كالرجل
الزاء الشاحب فيقول له هل تعرفني فيقول انا القرآن الذي اظمأت نهارك
وهاجرت واسهرت ليلك وكل تاجر من وراء تجارته وانا اليوم من وراء
كل تاجر فيعطى الملك بيمينه والخلد بشماله ويوضع على راسه تاج الوقار
ويكسا والديه حلتين لا يقوم لهما اهل الدنيا فيقولان كنا لنا هذا فيقال
باخذكما القرآن ولا يصح في هذا الباب عن النبي صلى الله عليه وسلم
في تمثيل القرآن حديث اسانيدها كلها مقاربة بشر بن زاذان
ثنا محمد بن عيسى بن العباس بن حمد قال سمعت يحيى يقول بشير بن زاذان البصري
ومن حديثه ما ثنا بشر بن موسى ثنا عبد الرحيم بن واقد الواقدي ثنا بشير بن
زاذان عن عمر بن ضبعة عن كثير عن شداد بن اوس ان رسول الله صلى الله
عليه وسلم قال لابي بكر اونن امتي واوجهها عمر بن الخطاب خير امتي
واكملها عثمان بن عفان احيي امتي واعلمها علي بن ابي طالب على امتي
واوسمها عبد الله بن مسعود امين امتي واوصلها ابو ذر زاهد امتي
واورعها ابو الدرداء اعبد امتي وارحمها معاذ بن ابي سفيان احلم
امتي واجودها ولا يتابع بشير على هذا الحديث وانا اعرف له
بشير بن ميمون ابو صفي ثنا عبد الله بن احمد قال سالت ابي
عن ابي صفي بحديث عن مجاهد قال كتبناه عن مجاهد عن سعيد
المقبري ثم قدم علينا بعد فحدثنا عن الحكم بن عتيبة وليس هو بشيء ثنا
محمد بن عبد الحميد السهمي ثنا احمد بن محمد الحضرمي قال سالت يحيى بن معين عن
بشير بن ميمون فقال ليس بكذاب وحدثني ادم بن موسى قال سمعت
البخاري قال بشير بن ميمون منكر الحديث ومن حديثه ما ثنا به محمد بن
زكريا البلخي ثنا علي بن حجر ثنا بشير بن ميمون ابو صفي ثنا مجاهد بن جبر عن
ابي هريرة

حديث اول

قال قال رسول الله صلى الله عليه وسلم ما صدقة افضل من تصدق
عند مليك سوء وباسناده عن النبي صلى الله عليه وسلم قال اول سابق الى الجنة
مملوك اطاع الله واطاع مواليه ثم قال سيده شكل بشير وباسناده
عن النبي صلى الله عليه وسلم ان رجلا دخل الجنة فرأى عبده فوق درجته
فقال يا رب هذا عبدي فوق درجتي فقال له او فقيل له نعم جزيته بعمله
وجزيتك بعملك وهذه الاحاديث غير محفوظة ولا يتابع بشير
عليها

حديث ثاني

بشير مولى بني هاشم مجهول ينفرد بالحديث ولا يتابع
عليها حدثنا محمد بن اسمعيل ثنا الحسن بن علي الحلواني ثنا عون بن عمارة
بشير مولى بني هاشم عن سليمن الاعمش عن ابي وائل عن عبد الله قال
كنا عند النبي صلى الله عليه وسلم اذ اقبل اعرابي اتى النبي صلى الله عليه وسلم
فقال يا رسول الله اني جئتك اسالك عن علامة الله فيمن يريد وعلامته فيمن لا
يريد فقال له النبي صلى الله عليه وسلم كيف اصبحت قال اصبحت احب الخير
واهله ومن يعمل به وان عملت به ارقبت ثوابه وان فاتني منه حزنت عليه
فقال له النبي صلى الله عليه وسلم هيه هيه علامة الله فيمن يريد وعلامته
فيمن لا يريد لو لا دك بالخير لهيأك لها ثم لم يبال في اي واد سلكت

حديث اخر بنحوه

بشار بن موسى الخفاف حدثني احمد بن محمود الدوري ثنا عثمن
ابن سعيد قال سالت يحيى عن بشار الخفاف فقال ليس بثقة قال عثمن
بلغني ان علي بن المديني كان يحسن القول في بشار هذا بكر بن
معبد حدثني ادم بن موسى قال سمعت البخاري قال بكر بن معبد عن
العوام بن المقطع لا يتابع عليه والحديث ثنا به محمد بن زنجويه الاصبهاني
ثنا موسى بن اسمعيل ثنا بكر بن معبد العبدي ثنا العوام بن المقطع رجل من
كلب ان ابا حدثه ان عليا مر بشط الفرات فاذا كسر طعام لرجل من النبار
حبسه ليغلي به فاسرع فاحرق ولا يتابع على هذا بكر بن
الاسود ابو عبد الله الناجي كان من القدرية حدثني ادم بن موسى قال سمعت
البخاري قال قال
علي بن معين

حديث اخر بنحوه

حديث اخر بنحوه

من حديث ابن عجلان ثنا محمد بن عمار الرازي السكري ثنا العباس
ابن اسمعيل الطلاس ثنا ابو زهير عبد الرحمن بن مغراء ثنا الازهر بن عبد الله
الازدي عن محمد بن عجلان عن سالم بن عبد الله بن عمر عن ابيه عن علي ابن ابي
طالب عن النبي صلى الله عليه وسلم قال الارواح جنود مجندة فما تعارف
منها ائتلف وما تناكر منها اختلف ثنا هذا الحديث يعرف من حديث اسرائيل
عن ابي اسحق عن الحرث عن علي موقوف ثنا حدثني عن عبد الله بن رجا
وقد رفعه يونس بن عبد الاعلى الصنعاني عن اسرائيل ولم يعمل شيئا
ازهر بن سعد السمان بصري ثنا محمد بن اسمعيل ثنا الحسن بن علي
قال سالت عليا عن حديث عبيدة عن علي عن النبي عليه السلام في التسبيح
فقلت من يقول عن عبيدة فقال الزهري عن ابن عون عن محمد عن عبيدة
عن علي قال علي وراشد له صلة من سلا عن محمد وكلمت ازهر في ذلك فشكك
فابى وقال عن عبيدة ثنا هذا الحديث ثنا عبد الله بن احمد بن حنبل حدثني
احمد بن محمد بن يحيى بن سعيد القطان ثنا ازهر عن ابن عون عن محمد عن
عبيدة عن علي قال جاءت فاطمة الى رسول الله صلى الله عليه وسلم تشتكي مجل
يديها من الطحين فذكر الحديث ثنا عبد الله قال سمعت ابي يقول ابن
ابي عدي احب الي من ازهر السمان ازهر كان رجلا صالحا يحدث بالحديث فيقول ما
حدثت به وهذا الحديث معروف من غير حديث ابن عون باسناده صحيح
عن علي وانما ينكر من حديث ابن عون ثنا محمد بن جعفر بن محمد البغدادي
ابن اخي الامام قال سمعت الحسن بن عرفة قال قلت ليحيى ثنا ازهر عن
ابن عون عن ابرهيم عن عبيدة عن عبد الله قال قال النبي صلى الله عليه وسلم خير الناس
قرني قال لي محمد ليس في من عبد الله انما هو عن عبيدة قلت اسمعته من
ابن عون قال لا حدثني به سفين عن منصور عن ابرهيم عن عبيدة عن عبد الله قال
قال النبي صلى الله عليه وسلم خير الناس قرني قال فقلت له فانه عن ابن عون عن
ابرهيم عن عبيدة عن عبد الله فقال لي ليس في حديث عبد الله قال قلت

حديث الارواح جنود مجندة

له اسمعته منه قال لا ولكن رايت ازهر يحدث به من كتابه لا بي
عن عبيدة ليس فيه عن عبد الله قال فاتيت ازهر فاختلفت اليه
اياما فاخرج الي كتابه فاذا فيه عن ابرهيم عن عبيدة كما قال يحيى

اويس القرني

حدثني ادريس بن موسى قال سمعت البخاري قال
اويس القرني في اسناده نظر ثنا محمد بن عيسى ثنا بندار ثنا ابو
داود ثنا شعبة قال سالت عمرو بن مرة قلت اخبرني عن اويس
القرني تعرفه فيكم قال لا ثنا محمد بن علي بن زيد ومحمد بن اسمعيل
قالا ثنا العباس بن عبد العظيم ثنا فراد ابو نوح ثنا شعبة قال سالت
ابا اسحق عمرو بن مرة عن اويس القرني فلم يعرفاه ثنا عبد الله
ابن احمد بن حنبل ثنا ابو صالح محمد بن يحيى بن سعيد القطان قال سمعت
ابي يحدث عن شعبة قال سالت عمرو بن مرة عن اويس القرني
فلم يعرفه وحدثنا به محمد بن اسمعيل ثنا عفان ثنا حماد بن سلمة
ثنا ابرهيم بن محمد بن المنتشر عبد السلام بن مطهر ثنا سليمان بن المغيرة
جميعا عن سعيد الجريري عن ابي نضرة عن اسير بن جابر ان عمر
ابن الخطاب قال لاويس القرني استغفر لي قال انت احق ان تستغفر
لي انك من اصحاب رسول الله صلى الله عليه وسلم قال اني سمعت رسول الله
صلى الله عليه وسلم يقول خير التابعين رجل من قرن يقال له اويس ثنا محمد بن
اسمعيل ثنا علي بن عبد الله المديني ثنا معاذ بن هشام حدثني ابي عن قتادة
عن زرارة بن اوفى عن اسير بن جابر قال كان عمر بن الخطاب اذا اتت
عليه امداد اليمن سالهم اويس فذكر الحديث بطوله وقال فيه سمعت
رسول الله صلى الله عليه وسلم يقول ياتي عليك اويس بن عامر مع امداد اهل
اليمن من مراد ثم من قرن كان به برص فبرا منه الا موضع درهم هو له والده
بر لو اقسم على الله لابره ثنا محمد بن اسمعيل ثنا هدبة بن خالد ثنا المبارك
ابن فضالة حدثني ابو الاصفر مولى معوية عن مصعب بن معوية قال كان
اويس بن عامر رجلا من قرن وكان من اهل الكوفة وكان من التابعين
فذكره ايضا بطوله وقال فيه

حديث خير التابعين

حديث مصعب بن معوية

حديث بعوي

رسول الله صلى الله عليه وسلم انه كان في التابعين رجل يقال له اويس يخرج
يوم ضح ويدعو الله ان يذهبه فيذهبه وذكر الحديث ليس فيهم احد.
بين سماعا من عمر ح محمد بن اسمعيل نا الحسن بن علي نا احمد بن
محمد بن شبويه نا سلمة بن شبيب قال سمعت ابن المبارك قال سالت المعتمر
عن الحديث الذي يروى عن ابيه عن عمر في اويس القرني خير التابعين
فقال المعتمر ليس من حديث ابي

باب البا

بشر بن حرب ابو عمرو الندبي بصري حدثني ادريس بن كيسان قال
سمعت محمد بن اسمعيل البخاري قال بشر بن حرب ابو عمرو الندبي يتكلمون
فيه رايت علي بن المديني يضعفه يروي عن ابن عمر وقال لي علي كان
يحيى لا يروي عنه وهو بصري ح محمد بن عيسى نا العباس بن محمد قال سالت
يحيى عن بشر بن حرب وابي هرون العبدي فقال اعلاهما بشر بن حرب
وبشر بن حرب كنيته ابو عمرو الندبي قد روى عنه شعبة كان يكنيه يقول ابو
عمرو الندبي ح علي بن محمد نا محمد بن عبد الوهاب قال سمعت حماد بن
يقول قال حماد بن زيد ما علم شعبة ببشر بن حرب انما كان يشير الينا
ح محمد بن عيسى نا عباس قال سمعت عاصم بن حماد بن زيد قال ذكر
لايوب بشر بن حرب فقال كانا سمع حديث نافع

بشر بن

نمير القشيري البصري حدثنا ادم قال سمعت البخاري قال بشر بن نمير
القشيري البصري عن القسم ابي عبد الرحمن روى عنه حماد بن زيد ويزيد
ابن زريع تكلم فيه يحيى بن سعيد من هرون فيه الحديث وقال في الكتاب الكبير
فيما ذكره عبد الرحمن بن الفضل بشر بن نمير مضطرب الحديث ترك علي
ح محمد بن عيسى نا صالح بن احمد العجلي قال سمعت يحيى وقيل له لقيت بشر بن
نمير قال نعم وتركته ح زكريا بن يحيى الحلواني قال نا محمد بن المثنى قال نا
سمعت يحيى وعبد الرحمن حدثنا عن بشر بن نمير فقال ترك الناس حديثه حدثني
الخضر بن داود ح احمد بن محمد بن هاني قال سمعت ابا عبد الله
يقول

لا اعلم اني كتبت من حديث بشر بن نمير شيئا او قال ليس بشيء ح محمد بن
عيسى نا العباس بن محمد قال سمعت يحيى بن معين يقول بشر بن نمير
ليس بثقة قال لنا محمد بن اسمعيل الصائغ بشر بن نمير ضعيف وقال
حدثني عن شعبة انه كان يدخل مسجد البصرة فيرى بشر بن نمير يحدث
عمران بن حدير قائما يصلي فيقول ايها الناس اخذوا هذا
الشيخ لا تسمعوا منه وعليكم بهذا الشيخ المصلي يعني عمران بن حدير
وكان بشر بن نمير لو قيل له ما شاء الله لقال القسم عن ابي امامة
ومن حديثه ما نا به محمد بن اسمعيل نا عبد الله بن بكير السهمي نا بشر
ابن نمير عن القسم عن ابي امامة عن رسول الله صلى الله عليه وسلم قال
خلق الله الخلق وقضى القضية واخذ ميثاق النبيين وعرضه على الكافة
اهل اليمين بيمينه واخذ اهل الشمال بشماله الاخرى فكلتا يدي الرحمن يمين
وذكر حديثا فيه طول لا نتابع عليه

بشر بن عمارة الخثعمي

عن ابي روق حدثنا ادم بن موسى قال سمعت محمد بن اسمعيل البخاري
ح محمد بن الصلت عن بشر بن عمارة عن ابي روق عن عطية عن ابي سعيد
وعن غيره وقال كنت تعرف وتنكر ومن حديثه نا ح موسى بن اسحق
ح منجاب بن الحرث نا بشر بن عمارة عن ابي روق عن عطية عن ابي سعيد
عن النبي صلى الله عليه وسلم في قوله لا تدركه الابصار وهو يدرك الابصار
قال لو ان الانس والجن والشياطين منذ خلقوا الى يوم القيامة فنادوا
صفا واحدا ما احاطوا بالله عز وجل ابدا لا يتابع عليه ولا يعرف الا به

بشر بن رافع الحارثي النجراني ابو اسماء

قال سالت ابي عن بشر بن رافع فقال هو النجراني ليس بشيء ضعيف الحديث
عنه عبد الرزاق وصفوان بن عيسى ومن حديثه نا ح اسحق بن ابرهيم
الدبري نا بشر بن رافع عن يحيى بن ابي كثير عن ابي سلمة عن ابي هريرة قال
قال رسول الله صلى الله عليه وسلم ان السلام اسم من اسماء الله فافشوه بينكم
وروى هذا الاسناد المومن عن كريمة والفاجر خب لئيم وان النبي صلى الله
عليه وسلم

بكر بن الاسود ابو عبيدة الناجي هو كذاب ٥ وحدثني محمد بن عيسى نا عباس بن
محمد قال سمعت يحيى بن معين قال ابو عبيدة الناجي نا عبد الحسن الذي روى
المواعظ بكر بن الاسود كذاب ٥ ومن حديثهما ما ٥ يوسف بن يزيد
نا اسمعيل بن مسلمة بن قعنب نا ابو عبيدة الناجي عن الحسن عن ابي هريرة
ان النبي صلى الله عليه وسلم قال اياكم والالتفات في الصلاة فانها هلكة ٥ لا يتابع
على هذا الحديث بهذا اللفظ وفي النهي عن الالتفات في الصلاة احاديث صحاح
الاسانيد بالفاظ مختلفة **بكر** ابو عتبة الاعنق عن ثابت وعطا
حدثني ادريس بن موسى قال سمعت البخاري قال بكر ابو عتبة الاعنق عن ثابت
وعطا لا يتابع عليه ٥ ومن حديثه ما ٥ محمد بن اسمعيل نا يونس بن محمد
المؤدب نا بكر الاعنق عن ثابت عن انس قال قال رسول الله صلى الله عليه وسلم
يا انس اسبغ الوضوء يزد في عمرك وصل من الليل والنهار ما استطعت
تحبك الحفظة وصل صلاة الضحى فانها صلاة الاوابين ولن تستطيع
هذا الا على طهارة فانك ان مت مت شهيدا وسلم على اهل بيتك يكثر خير
بيتك ووقر الكبير وارحم الصغير ترافقني في الجنة ٥ ليس لهذا المتن عن
انس اسناد صحيح **بكر** بن خنيس نا زكريا بن يحيى نا محمد بن المثنى
قال ما سمعت يحيى ولا عبد الرحمن حدثا عن بكر بن خنيس شيئا قط ٥ نا محمد
ابن عيسى نا العباس بن محمد قال سمعت يحيى بن معين يقول بكر بن خنيس ليس
بشيء ٥ نا محمد بن عيسى نا عمرو بن علي نا يحيى عن بكر بن خنيس وهو ضعيف
ومن حديثه ما ٥ عبد الله بن الحسن بن احمد بن ابي شعيب الحراني نا جدي
احمد بن ابي شعيب نا موسى بن اعين عن بكر بن خنيس عن ليث عن مجاهد
عن ابي هريرة عن النبي صلى الله عليه وسلم قال من اتى شيئا من النساء
او الرجال في ادبارهن فقد كفر ٥ ورواه سفين الثوري ومعمر بن راشد
وابو بكر بن عياش والحجاج بن دينار بن عطا العسكري وعلي بن الفضيل
ابن عياض عن ليث عن مجاهد عن ابي هريرة ما وقفوه **بكر** بن
ابن عبد الله بن الشرود صنعاني نا محمد بن عبد الحميد السهمي نا احمد بن محمد
الحضرمي

حديث منكر

اتيان النساء في ادبارهن

قال قال لنا يحيى بن معين بكر بن الشرود كذاب سكن باليمن نا محمد بن
عيسى نا عباس بن محمد قال سمعت يحيى قال بكر بن الشرود صنعاني ليس بشيء
حدثنا ادريس قال سمعت البخاري قال بكر بن الشرود قال يحيى بن معين
قوداينه ليس بثقة ومن حديثه ما ٥ محمد بن محمد البلخي نا محمد بن ابان البلخي
نا بكر بن عبد الله بن عطا الصنعاني نا سفين الثوري عن سهيل بن ابي
صالح عن ابيه عن ابي هريرة قال قال رسول الله صلى الله عليه وسلم الناس كابل
مائة لا تكاد تجد فيها راحلة لا يتابع عليه ٥ وقد حدث عن الثوري
باحاديث مناكير ٥ وهذا بن عيينة عن الزهري عن سالم عن ابيه باسناد صحيح
بكر بن قرواش حدثنا ادريس قال سمعت البخاري يقول بكر
ابن قرواش سمع منه ابو الطفيل قال البخاري وقال علي بن المديني لا
في هذا الحديث ٥ والحديث ما ٥ محمد بن اسمعيل نا يحيى بن ابي بكير نا سفين عن
نا العلاء بن ابي العباس قال سمعت ابا الطفيل يحدث عن بكر بن قرواش
عن سعد بن مالك انه سمع النبي صلى الله عليه وسلم وذكر يعني الشدة التي
مع اصحاب النهر فقال شيطان الردهة يحدثه رجل من بجيلة يقال له
ابو شهب او ابن ابي شهب علامة في قومه ظلم وفي قصة ذي الثدية اسانيد
جياد صحاح بغير هذا الاسناد وخلاف هذا اللفظ واما هذا اللفظ فلا
يحفظ الا عن بكر بن قرواش **بكر** بن مكاد ابو عمرو التيمي نا
محمد بن عيسى نا العباس بن محمد قال سمعت يحيى بن معين يقول بكر بن مكاد
ليس بشيء حدثني المفضل بن جعفان بن اشرس نا علي بن سعيد الرملي
بكر بن مكاد نا شعبة عن قتادة قال سمعت انس بن مالك ان النبي صلى الله
عليه وسلم نهى ان يشرب الرجل قائما ٥ هذا صحيح يحيى بن سعيد القطان
نا عبد الله بن احمد عن ابيه عن يحيى بن ايوب بن مغيرة بن لفظ عن شعبة لا غير
بكير بن مسمار اخو مهاجر حدثنا ادريس بن موسى قال سمعت
البخاري يقول بكير بن مسمار اخو مهاجر مولى سعد بن ابي وقاص المدني
روى عنه ابو بكر الحنفي قال البخاري في حديثه بعض النظر **بكير** بن
معروف

ح عبد الله بن سعد بن نوبة المروزي ح احمد بن عبد الله بن بشير المروزي ح
سفين بن عبد الملك قال سمعت ابن المبارك قال بكير بن معروف ثقة
ومن حديثه ما ح موسى بن اسحق ح داود بن رشيد ح الوليد بن مسلم ح ابو
معاذ بكير بن معروف عن مقاتل بن حيان عن ابن بريدة عن ابيه قال اعلمت
سعد خيبر بقبا احمر وقال الوليد مرة اخرى بثوب احمر ليعلم مكاني قال افعل
لعلم ان ركبت في الاسلام شيا هو اخوف عندي منه **بكير بن عامر**
البجلي ح عبد الله بن احمد قال سالت ابي عن بكير بن عامر قال كوفي ليس هو
بذاك في الحديث ح محمد بن عيسى ح عباس قال سمعت يحيى يقول بكير بن
عامر ضعيف ح محمد بن احمد ح معمر بن صالح قال سمعت يحيى يقول بكير
ابن عامر ليس بشيء ح محمد بن عيسى ح عباس قال قلت ليحيى ما تقول في بكير بن
عامر البجلي قال كان خفص تكه وحسبه اذا تركه خفص ح محمد بن عيسى
ح محمد بن علي قال لما سمع يحيى يحدث عن بكير بن عامر بشيء قط ح عبد الرحمن
ومن حديثه ما ح عبد الله بن احمد قال ح خلاد بن يحيى ح ح محمد بن عبيد ح ابو
نعيم قالا ح بكير بن عامر البجلي عن عبد الرحمن بن ابي نعم عن المغيرة بن شعبة
ان النبي صلى الله عليه وسلم توضا ومسح على خفيه ح والحديث عن المغيرة ثابت
من غير هذا الوجه **بكار بن عبد الله الزبيري** حدثنا ادم بن موسى
قال سمعت البخاري قال بكار بن عبد الله الزبيري ثقة من اجل موسى بن عبيدة
قال البخاري قال علي عن يحيى بن سعيد كانه ينفي موسى بن عبيدة تلك الايام ومن
حديثه ما ح محمد بن اسمعيل ح حفص بن عمر الجدي ح بكار بن عبد الله
عن موسى بن عبيدة عن ايوب بن سلمة بن الاكوع عن ابيه عن ابي ذر قال اتى
النبي صلى الله عليه وسلم واقف اذا اقبل رجل يتخلل الناس عليه حلة فاتى
النبي صلى الله عليه وسلم ثنا غمطا يل ثم اقبل اخر كانه يحكي صاحبه يتخلل
الناس فاتى عليه النبي صلى الله عليه وسلم ثنا غمطا يل وذكر الحديث بطوله
فيه كلام دار بين حمزة وابي ذر لا يحفظ الا عن بكار هذا **بكار**
ابن عبد العزيز بن ابي بكرة حدثني محمد بن عيسى ح العباس بن محمد قال

النهي عن الحجامة يوم الثلاثاء

سمعت يحيى يقول بكار بن عبد العزيز ليس بشيء ومن حديثه ما ح
عبد الله بن احمد بن ابي ميسرة ح موسى بن اسمعيل ح بكار بن عبد العزيز
ابن ابي بكرة قال حدثني عمتي كبشة ان ابا بكرة كان ينهى عن الحجامة
يوم الثلاثاء ويزعم عن رسول الله صلى الله عليه وسلم انه يوم الدم
ويقول فيه ساعة لا يرقا فيها الدم ولا يتابع بكار عليه وليس في
الاخبار في الحجامة والكراهية شيء يثبت **بكار بن محمد بن عبد الله**
ابن محمد بن سيرين حدثني ادم بن موسى قال سمعت البخاري قال
بكار بن محمد بن عبد الله من ولد ابن سيرين يتكلمون فيه ومن حديثه
ما ح محمد بن ايوب ومعاذ بن المثنى قالا ح بكار ح ابن عون عن محمد بن
سيرين عن ابي هريرة قال قال رسول الله صلى الله عليه وسلم افضل الصوم
صوم اخي داود كان يصوم يوما ويفطر يوما وحدثني البراء بن عباد
ح بكار ح ابن عون عن محمد بن سيرين عن ابي هريرة ان النبي صلى الله
عليه وسلم دخل على بلال فعنده صبر من تمر وذكر الحديث وباسناده
ان النبي صلى الله عليه وسلم قال الزكن يمان كل هذه لا يتابع عليها بكار
وليست بمحفوظة من حديث ابن عون واما الحديث الاول في صوم داود
فقد روي باسانيد جياد من غير هذا الوجه واما حديث بلال
فالرواية فيه مضطربة من غير حديث ابن عون ايضا والثالث ايضا
ليس بثبت **بحر بن مرار** بصري من ال ابي بكرة حدثني
ادم بن موسى قال سمعت البخاري قال بحر بن مرار قال يحيى القطان
رايت بحرا المختلط ح محمد بن عيسى ح صالح ح علي قال سمعت يحيى
يقول اخذت اطراف اسرار عن عبد الرحمن بن ابي بكرة فسالته عنها
فلم يصح منها شيا فقلت ليحيى ايش منها فقال شهر اعيد لا ينقصان
ومن حديثه ما ح علي بن عبد العزيز ح مسلم بن ابراهيم ح الاسود
ابن شيبان ح بحر بن مرار عن عبد الرحمن بن ابي بكرة عن ابيه عن النبي صلى
الله عليه وسلم مر بقبرين يعذبان فقال اما انهما يعذبان بلا كبير الغيبة
والبول

وليس بمحفوظ من حديث أبي بكر الأعين بحر هذا وهو من غير هذا الوجه
صحيح ه بحر بن كثير أبو الفضل الباهلي السقاء ثنا أحمد
ابن علي الأبار ثنا يعلى بن حماد ثنا إسماعيل بن إبراهيم عن أيوب قال كان
بحر السقاء يحدثنا سعيد بن إبراهيم عن قتادة قال فيقول سعد بن المسيب
قتادة والعمر يحدثنا عنه حدثني آدم قال سمعت البخاري يقول بحر
ابن كثير ليس هو عندهم بالقوي ومن حديثه ما ثنا به علي بن عبد
العزيز ثنا موسى بن إبراهيم ثنا بحر بن كثير عن قتادة عن أنس بن مالك
قال قال رسول الله صلى الله عليه وسلم أقلا فتى الذي سلخ السبعين
ليس له أصل من حديث قتادة ولا يتابع عليه بحر والرواية في هذا غير
ثابتة ه ثنا نصر بن يحيى ثنا الحميدي ثنا سفيان قال سمعت أيوب يقول
لبحر السقا يا بحر أنت كأسمك بحير بن ريسان عن عباد بن الصامت
ثنا أحمد بن موسى قال سمعت البخاري يقول بحير بن ريسان عن عباد بن
الصامت لا يتابع عليه وأبو سفيان مجهول لا يعرف وهذا الحديث ثنا
محمد بن إسماعيل بن سالم الصائغ ثنا أبان ثنا يحيى ثنا أبو سفيان رجل من أهل
الشام عن بحير بن ريسان عن عباد بن الصامت أنه وجد ناسا كانوا يصلون
في بعض بعدما يتروح الإمام ولذلك نهاهم فلم ينتهوا وأنه ضربهم ولا يتابع
بن ربيع مولى خيثمة كوفي حدثنا وقال سمعت البخاري قال بن ربيع
سمع الضحاك روى عنه محمد بن سلام وأبو معاوية كوفي مولى يحيى بن عبد الرحمن من
سبي ناحية بخارى كان أبو نعيم يتكلم فيه ثنا عبد الله بن أحمد قال سألت أبي عن بن ربيع
الذي يحدث عن الضحاك فقال ما أراه بذاك في الحديث ثنا محمد بن عيسى ثنا عباس
قال سمعت يحيى يقول قد رأيت بن ربيع صاحب الحامل بالكوفة وهو ضعيف
ولم أكتب عنه بن ربيع بن حسان أبو الخليل الخصاف بصري ثنا معاذ
ابن المثنى ثنا عبد الرحمن بن المبارك ثنا بن ربيع بن حسان أبو الخليل الخصاف ثنا هشام
ابن عروة عن أبيه عن عائشة قالت قال رسول الله صلى الله عليه وسلم أدنوا
طعامكم بذكر الله والصلاة ولا تناموا عليه فتقسو قلوبكم ثنا معاذ ثنا عبد الرحمن
ثنا بن ربيع عن هشام بن عروة عن أبيه أن النبي صلى الله عليه وسلم كان يصلي في الموضع الذي صلى فيه الحسن والحسين

فقلنا يا رسول الله لا نجد لك شجرة هي أنظف من هذه فقال يا أخي
إذا علمت أن العبد إذا سجد لله سجدة طهر الله موضع سجوده إلى سبع
أرضين فلا يتابع عليها ه ثنا علي بن الحسن بن عامر ثنا محمد بن بكار ثنا
بن ربيع بن حسان أبو الخليل البصري في سنة سبع وستين ومائة ثنا علي بن
مدرك عن جندب وعطاء بن أبي ميمونة كلاهما عن زيد بن جبيش عن أبي
ابن كعب قال قال رسول الله يا أبي من قرأ فاتحة الكتاب أعطي من
الأجر فذكر فضل سورة سورة إلى آخر القرآن ثنا يحيى بن أيوب الخزيمي ثنا
أحمد بن محمد بن شبوية قال سمعت علي بن الحسن بن شقيق يقول سمعت
ابن المبارك يقول في حديث أبي بن كعب عن النبي صلى الله عليه وسلم من قرأ
سورة كذا وكذا ومن قرأ سورة كذا فله كذا قال ابن المبارك أظن الزنادقة
وضعته بريد بن أصرم سمع عليا رضي الله عنه حدثني أبي
سمعت البخاري قال بريد بن أصرم سمع عليا روى عنه عتيبة وعقيبة
وبن بن مجهول ليس ه وهذا الحديث ثنا محمد بن إسماعيل ثنا عثمان ثنا جرير
ابن سليمان عن عتيبة عن بريد بن أصرم قال سمعت عليا يقول إن
رجل من أهل الصفة فقبل من رسول الله ترك دينارا ودرهما فقال كيتان
عليا صاحبكم ه حدثني أحمد بن محمد بن سعيد المروزي ثنا الفضل بن سهل ثنا
عبد العزيز بن أبان ثنا شعبة عن أبي حمزة قال سمعت بريد بن أصرم قال
سمعت عليا يقول في قوله وأقسموا بالله جهد أيمانهم لا يبعث الله من يموت
قال علي فيمن أنزلت فأما الحديث الأول فله عن النبي صلى الله عليه وسلم إسناد
صحيح وأما الثاني فلا أصل له بريد بن عبد الله بن أبي بردة بن أبي موسى
الأشعري كوفي ثنا عبد الله بن أحمد بن حنبل قال سمعت أبي يقول طلحة بن
يحيى أحب إلي من بريد بن أبي بردة بن بريد روى أحاديث مناكير ثنا محمد بن غالب
عمرو بن علي قال لما سمع يحيى وعبد الرحمن يحدث عن سفيان عن بريد بن عبد الله
ابن أبي بردة بشيء قط ومن حديثه ما ثنا محمد بن إسماعيل ثنا الحميدي ثنا سفيان
ثنا بريد بن عبد الله بن أبي بردة عن جده أبي بردة عن أبي موسى الأشعري قال قال
رسول الله صلى الله عليه وسلم

بمثل الجليس الصالح كمثل العطار ان لم يحذك من عطره يعبقك من ريحه
وكذا رواه ابن عيينة عن بريد ثنا محمد بن اسمعيل ثنا عفان ثنا عبد الواحد
ابن زياد ثنا ابو بردة بن عبد الله بن ابي بردة قال سمعت ابا بردة يحدث
عن ابيه عن النبي صلى الله عليه وسلم قال مثل الجليس الصالح والسوء
كمثل صاحب المسك وكير الحداد لا يعدمك من صاحب المسك ان
تجده او تجد ريحه وكير الحداد يحرق ثيابك او تجد منه ريحا خبيثة
هكذا قال عبد الواحد انبا بردة بن عبد الله بن ابي بردة وقال ابن عيينة
بريد بن عبد الله ابو بردة بن ابي هذا الحديث من حديث ابي موسى الاشعري
اضطراب ثنا عبد الله بن محمد بن ناجية ثنا خلاد بن اسلم وحدثني احمد بن حرب
البوسنجي ثنا احمد بن منصور بن النضر بن شميل ثنا عوف عن قتادة عن زاهر
عن ابي موسى قال قال رسول الله صلى الله عليه وسلم مثل الجليس الصالح كحامل
المسك الذهب لك بجمله وبيعه ومثل الجليس السوء كالنفخ اذا جلست
اليه نفخ بكيره فيصيبك من دخانه وشراره هكذا رواه النضر بن شميل
عن عوف فاتفقا معتمر في لفظه ثنا عبد الله بن احمد بن حنبل ثنا عاصم
ابن النضر ثنا معتمر بن سليمان قال سمعت عوفا ثنا قتادة عن زهير بن ابي
موسى عن النبي صلى الله عليه وسلم قال مثل الذي يعطي الايمان ولا يعطي القرآن
كمثل الاترجة طيبة الطعم طيبة الريح ومثل الذي لا يعطي الايمان ولا
يعطي القرآن كمثل الحنظلة مرة الطعم لا ريح لها ومثل الذي يعطي الايمان ولا
يعطي القرآن كمثل التمرة طيبة الطعم لا ريح لها ومثل الذي يعطي القرآن ولا
يعطي الايمان كمثل الريحانة مرة الطعم طيبة الريح وقد رواه هوذة بن خليفة
عن عوف عن قتادة بهذا اللفظ ولم يذكر ابا موسى ولم يرفعه ثنا حسين بن محمد ثنا
عوف عن قتادة قال ان مثل الذي يعطي الايمان كمثل الاترجة فذكره
ورفعه وهذا الحديث عن قتادة عن انس عن ابي موسى فاختلفوا ايضا في لفظه
فرواه ابان بن يزيد العطار عن قتادة عن انس عن ابي موسى عن النبي
صلى الله عليه وسلم قال مثل المؤمن الذي يقرأ القرآن كمثل الاترجة طعمها طيب
وريحها طيب

حديث معنا الرواية

حديث معنا الرواية

ومثل المؤمن الذي لا يقرأ القرآن مثل التمرة طعمها طيب ولا ريح لها ومثل
الفاجر الذي يقرأ القرآن كمثل الريحانة ريحها طيب وطعمها مر ومثل
الفاجر الذي لا يقرأ القرآن كمثل الحنظلة طعمها مر ولا ريح لها ومثل
الجليس الصالح ان لم يصبك منه شيء اصابك ريحه ومثل الجليس السوء كمثل
الكير ان لم يصبك من شراره اصابك من دخانه هكذا رواه ابان
كما بلفظ الحديثين جميعا وخالفه شعبة وهمام ومعمر وسعيد وهو
عوانة فرووه كلهم عن قتادة عن انس عن ابي موسى عن النبي صلى الله عليه وسلم
قال مثل المؤمن الذي يقرأ القرآن فجاءوا بالحديث الاول ولم يذكر احد منهم
مثل الجليس الصالح ولم يتابع ابان احد وقد روى شبيل بن عزرة عن انس
عن النبي صلى الله عليه وسلم قال مثل الجليس الصالح فتابع ابان ولم يقل عن ابي
موسى ثنا محمد بن ابراهيم بن جناد ثنا ابو سلمة ثنا عبد الواحد بن زياد ثنا عاصم
عن ابي كبشة قال سمعت ابا موسى الاشعري يقول قال رسول الله
صلى الله عليه وسلم مثل الجليس الصالح مثل العطار ان لا يحذك يعبقك من
ريحه ومثل الجليس السوء مثل النفيخ ان لا يحرقك يعبقك من ريحه
ورواه ابو معوية عن عاصم الاحول عن ابي كبشة السلولي قال خطبنا
ابو موسى فقال الجليس الصالح خير من الوحدة والوحدة خير من جليس السوء
ومثل الجليس الصالح كمثل صاحب العطر ان لا يحذك يعبقك من ريحه
ومثل الجليس السوء كمثل النفيخ ان لا يحرقك يعبقك من ريحه
وهذه الرواية اولى من رواية عبد الواحد بن زياد ورواية شعبة وهمام وابي
عوانة ومعمر عن قتادة عن انس عن ابي موسى لفظ مثل المؤمن الذي
يقرأ القرآن اولى من رواية ابان عن يزيد ومثل الجليس الصالح وحديث
قتادة مضطرب الاسناد والمتن ثنا البراء بن عبد الله الغنوي
ثنا محمد بن عيسى ثنا صالح ثنا علي قال سألت يحيى عن حديث ابن ابي عروبة عن قتادة
عن ابي موسى في القنوت قال لم اسمعه من ابي بحال انما هذا حديث
البراء بن عبد الله الغنوي وكانه لم يرض البراء ثنا محمد بن عباس بن محمد

قال سمعت يحيى يقول البرا الغنوي ضعيف وفي موضع اخر البرا بن
عبد الله بن يزيد الغنوي بصري لم يكن حديثه بذاك ه ومن حديثه ما
ثنا علي بن عبد العزيز ثنا مسلم بن ابرهيم ثنا البرا بن عبد الله الغنوي ثنا
عبد الله بن شقيق عن ابي هريرة قال قال رسول الله صلى الله عليه وسلم
الا انبئكم باهل الجنة هم الضعفا المظلومون قال الا انبئكم باهل
النار كل شديد جعظري هم الذين يأتون بالموت رؤسهم ه لا يتابع عليه
البرا بن يزيد الغنوي عن ابي نضرة ه ثنا محمد بن عيسى ثنا العباس بن
محمد قال سمعت يحيى قال البرا بن يزيد الغنوي صاحب ابي نضرة ضعيف
وفي موضع اخر البرا بن يزيد الغنوي بصري ليس بذاك ومن حديثه
ما ثنا محمد بن اسمعيل ثنا سعيد بن سليمان ثنا البرا بن يزيد الغنوي ثنا ابو نضرة
قال سمعت ابن عباس يقول كان رسول الله صلى الله عليه وسلم يتعوذ في
دبر الصلاة من اربع من عذاب القبر ومن عذاب النار ومن الفتن ما ظهر
منها وما بطن ومن الاعور الكذاب لا يتابع عليه وقد روي بغير
هذا الاسناد من طريق اصلح من هذا بقية بن الوليد الحمصي ابو محمد
الكلاعي ثنا احمد بن علي الابار ثنا احمد بن مصعب ثنا الفضل بن
موسى قال قال بقية ذاكرت حماد بن زيد احاديثه قال ما اجودها لو كان لها اصحاب
قال يعني اسانيده ه ثنا عبد الله قال سمعت ابي يقول
بقية اذا حدث عن قوم ليسوا بمعروفين فلا تقبلوه واذا حدث عن
المعروفين مثل بحير بن سعد وغيره قبل ه ثنا عبد الله بن احمد قال
حدثنا احمد بن خالد الخلال قال حدثنا محمد بن الشعري قال سالوا ابن عيينة
عن شي فقال ابو العجب انا بقية الحمصي اناه ثنا محمد بن سعيد بن يحيى
قال سمعت ابا عبد الله يعني عبد الرحمن بن الحكم بن بشير بن سلمان يذكر
عن وكيع قال ما سمعت احدا اجرى على ان يقول قال رسول الله صلى الله
عليه وسلم الحديث الذي من بقية قال ابو عبد الله وما سمعته يتناول
احدا الا بقية ه ثنا عبد الله بن محمد بن سعدويه المروزي ثنا احمد بن عبد الله
ابن بشير المروزي

حديث سوى

نعوذ الله من الصلاة

قال ثنا سفين بن عبد الملك قال سمعت ابن المبارك يقول بقية بن الوليد
صدوق اللهجة كان ياخذ من اقبل وادبر ه ثنا عبد الله قال قلت لابي
ايما احب اليك ضمرة او بقية قال لا ضمرة احب الينا بقية ما كان
يبالي عن من حدث ه ومن حديثه ما ثنا احمد بن داود الموصلي ثنا هشام
ابن خالد ثنا بقية عن ابن جريج عن عطا عن ابن عباس ان رسول الله
صلى الله عليه وسلم قال تزوجوا الكتاب فانه انجح للحاجة ه ثنا موسى بن اسحق
ثنا ابو بكر بن ابي شيبة ثنا يزيد بن هرون ثنا بقية حدثني ابو محمد الدمشقي عن
ابن الزبير عن جابر ان رسول الله صلى الله عليه وسلم قال تزوجوا صحفكم انجح
لها والتراب مبارك ه

حديث في التزوج

ملوع عرض

مختار بن المختار كوفي

حدثني ابو بن
موسى قال سمعت البخاري قال مختار بن المختار عن ابي بردة ثنا ابي بكر بن
ابي موسى قال البخاري يخالف في حديثه

بادام بن مصعب كوفي

ثنا الله
في حديثه ه ثنا موسى بن اسحق ثنا ابو كريب ثنا بدر بن مصعب ثنا حميد بن زر
عن مجاهد عن ابي هريرة قال قال رسول الله صلى الله عليه وسلم ما من عمل
احب الى الله من عمل في العشر قال قلنا ولا الجهاد في سبيل الله قال ولا
الجهاد في سبيل الله الا من خرج بنفسه وماله وجواده فلم يرجع من
ذلك بشي ه ثنا ابو يحيى بن ابي مسرة ثنا خلاد بن يحيى ثنا حميد بن زر عن
مجاهد عن النبي صلى الله عليه وسلم نحوه ولم يذكر ابا هريرة وحديث خالد
اولى

بريدة بن سفين بن فروة الاسلمي

ثنا عبد الله بن احمد
قال حدثني يحيى بن معين ثنا يعقوب بن ابرهيم بن سعد قال سمعت ابي
يقول بريدة بن سفين الذي يروي عنه محمد بن اسحق ثنا زمعة بن طريق
الذي يشرب الخمر ه ثنا عبد الله قال سالت ابي عن بريدة بن سفين
كيف حديثه قال له بلية ه حدثني ابي قال سمعت البخاري قال بريدة بن
سفين فيه نظر

بادام ابو صالح مولى ادهاني

ثنا زكريا بن يحيى
ثنا عبد الله بن محمد الزهري ثنا سفين بن عيينة عن محمد بن قيس عن
حبيب بن ابي ثابت قال كنا نسمي ابا صالح بادام مولى ادهاني
ذروة عن

نا محمد بن سعيد بن كثير نا عبد الرحمن بن الحكم بن بشير بن سلمان عن ابيه عن
عمرو بن قيس قال كان مجاهد ينهانا عن ابي صالح باذام صاحب الكلبي
نا محمد بن اسمعيل نا سعيد بن الزنجي ح وحدثنا احمد بن علي نا ابو سعيد
الاصبغ قالا نا ابن ادريس عن زكريا بن ابي زائدة قال كان الشعبي يمر
بابي صالح فياخذ باذنه فيمدها ويقول ويلك تفسر القران وانت لا تحفظ
وقال الشايع وانت لا تقرا القران نا محمد بن اسمعيل نا الحسن بن
علي نا علي نا ابن ادريس عن الاعمش قال كنا ناتي مجاهدا فنمر على ابي صالح
وعنده بضعة عشر غلاما ما نرى ان عنده شيا نا عبد الله بن احمد نا ابو
بكر بن خلاد قال سمعت يحيى بن سعيد نا اسمعيل بن ابي خالد قال
كان ابو صالح يكتب لنا مسالة عن شي الا فسره لي نا محمد بن اسمعيل نا
الحسن بن علي نا يحيى بن ادم نا مفضل عن مغيرة انه كان يقول انما كان
ابو صالح صاحب الكلبي يعلم الصبيان قال ويضعف تفسيره قال كتب
اصحابها ويتعجب ممن يروي عنه نا عبد الله بن احمد قال سمعت ابي
يقول كان يحيى بن سعيد لا يحدث عن اسمعيل عن ابي صالح بشي من اجل
ابي صالح قال وكان يحدثنا عن عبد الرحمن بن مهدي عن سفين عن السدي
عن ابي صالح فلم يحدثنا عنه نا محمد بن عيسى نا صالح نا علي قال سمعت
يحيى بن سعيد عن سفين قال قال الكلبي قال لي ابو صالح كل ما حدثتك كذب
نا محمد نا صالح نا علي قال سمعت سفين قلت لعمرو بن دينار يا ابا محمد ابو صالح
راية انت تعرفه قال لا نا محمد بن زكريا نا محمد بن بشار قال ثنا ابن مهدي
حديث ابي صالح باذام نا محمد بن عيسى نا صالح نا علي قال سمعت يحيى يقول
لو راى رجلا من اصحابنا تبك ابا صالح مولى ام هانى قال يحيى وما سمعنا احدا
من الناس يقول فيه شيا ولم يترك شعبة ولا زائدة ولا عبد الله بن عثمن
نا محمد بن اسمعيل نا الحميدي نا سفين عن ابن ابي خالد قال رايت الشعبي
واتاه ابو صالح او مر بابي صالح فاخذ باذنه يعركها ثم قال ما تحسن تفسير
القران وانت لا تقراه قال سفين وسمعت اسمعيل او سالك من يقول

شك الحميدي يقول سمعت ابا صالح يقول ما يمكنه احد الا علمته القران
او علمت اباه قال سفين فسالت عمرو بن دينار عن ابي صالح فقال اعرفه
بلى نا ط بن عباد عن محمد بن المنكدر بجهالة في الرواية والنسب حديثه
غير محفوظ ولا يتابع عليه نا احمد بن عمرو بن مسلم نا محمد بن علي بن ابي
عمر نا عبد المجيد نا بلعط بن عباد عن محمد بن المنكدر عن جابر بن عبد الله
قال شكونا الى رسول الله صلى الله عليه وسلم الرمضا فلم يشكنا وقال استكثروا
من لا حول ولا قوة الا بالله فانها تدفع تسعة وتسعين بابا من الضر
ادناها الهم وما اولى الحديث فرواه ابو اسحق السبيعي عن سعيد بن
وهب عن خباب قال شكونا الى النبي صلى الله عليه وسلم الرمضا فلم ينشدنا
رواه عنه شعبة وسفين وغيرهما من الثقات واما اللفظ الاخر فلا يصح فيه شي
بريه بن عمر بن سفينة لا يتابع على حديثه ولا يعرف الا به
نا سعيد بن عثمن ابو امية الاهوازي نا علي بن بحر نا ابن ابي فديك عن
بريه بن عمر بن سفينة عن ابيه عن جده قال دخلت على رسول الله صلى الله
عليه وسلم وهو ياكل لحم حبارى

باب التاء

تمام بن نجيح الاسدي يحدث بمناكير حدثنا ادم بن موسى قال سمعت
البخاري يقول تمام بن نجيح الاسدي فيه نظر ومن حديثه ما نا
بشر بن موسى نا يحيى بن اسحق السيلحيني نا اسمعيل بن عياش عن تمام بن
نجيح عن الحسن عن ابي الدرداء عن النبي صلى الله عليه وسلم قال اصل كل داء
البردة وقد روي غير حديث منكر تمام بن بزيع المنقري عن
محمد بن كعب حدثني ادم بن موسى قال سمعت البخاري قال تمام
ابن بزيع المنقري قال سمعت محمد بن كعب القرظي قال سمعت ابن
عباس يقول قال رسول الله صلى الله عليه وسلم ان لكل مجلس شرفا وان
اشرف المجالس ما استقبل به القبلة وانما تحاسن بالاسنان قال وسمعت
ابن عباس يقول قال النبي صلى الله عليه وسلم اقبلوا القبلة والعقرب وان
كنتم في الصلاة قال وسمعت ابن عباس يقول قال النبي صلى الله عليه وسلم

حديث موضوع

حديث لا يكتب

حديث موضوع

لا تصلوا الى النيام والمتحدثين قال وسمعت ابن عباس يقول نهى النبي
صلى الله عليه وسلم ان تستقبل القبر لم يحدث بهذا الحديث عن محمد بن كعب ثقة
رواه هشام بن زياد ابو المقدام وعيسى بن ميمون ومصادف بن
زياد القرشي وكل هؤلاء متروك ح وحدثنا به القعنبي عن عبد الملك
ابن ايمن بن عبد الله بن يعقوب عن من حدثه عن محمد بن كعب ولعله اخذه
عن بعض هؤلاء ح واحمد بن محمود الهروي ثنا عثمان بن سعيد قال
قلت ليحيى تميم بن بزيع قال ليس بشيء تميم بن محمود الانصاري
حدثنا احمد بن موسى قال سمعت البخاري قال تميم بن محمود روى عنه
جعفر بن عبد الله بن عبد الحميد بن جعفر حديثه نظره وحدثنا
ابراهيم بن عبد الله ثنا ابو عاصم ح وثنا محمد بن اسمعيل ومحمد بن عبيد وعلي بن
عبد العزيز ثنا ابو نعيم ثنا عبد الحميد بن جعفر بن ابي الحكم الانصاري
حدثني ابي عن تميم بن محمود عن عبد الرحمن بن شبل قال وكانت له صحبة
قال سمعت النبي صلى الله عليه وسلم ينهى عن نقرة الغراب وافتراش السبع
وان يوطن الرجل المكان كما يوطن البعير ولا يتابع عليه تليد بن سليمان
ابو ادريس الحاربي كوفي حدثني احمد بن محمد بن صدقة قال سمعت ابا
معمر اسمعيل بن ابراهيم يقول تليد بن سليمن ابو ادريس وكان اعرج سمعه
قوم ينتقص عثمان وهو على سطح فرموا به فانكسرت رجله فعرج
ثنا محمد بن عيسى ثنا العباس بن محمد بن حاتم قال سمعت يحيى بن معين يقول
تليد بن سليمان ليس بشيء قال وقعد فوق سطح مع مولى لعثمان فذكرا
عثمان فتناول تليد فقاذفه اليه مولى عثمان فاخذه قومه من فوق السطح
فكسر رجله فرايت تليدا اعرج على عصى ثنا ابو موسى اخبرنا عباس قال
سمعت يحيى قال تليد بن سليمان كان كذاب يشتم عثمان ثنا عبد الله بن محمد
ابن سعيد المروزي ثنا ابراهيم بن يعقوب قال سمعت احمد بن حنبل
قال حدثني تليد وهو عندي كان يكذب

باب الثاء

ثابت بن ابي صفية ابو حمزة الثمالي كوفي ثنا محمد بن عثمن العبسي قال

سالت ثابت بن ابي صفية الثمالي فقال كان ضعيف الحديث ليس بشيء
ثنا محمد بن عيسى ثنا ابراهيم بن سعيد الجوهري قال سمعت يحيى بن معين
يقول ثابت بن ابي صفية ابو حمزة الثمالي مات في سنة ثمان واربعين ومائة
قال يحيى وكان ضعيفا حدثني عبد الله بن الحسن عن علي بن المديني
قال اخبرني من سمع يزيد بن هرون يقول سمعت ابا حمزة يومئذ بالبصرة
ثنا زكريا بن يحيى ثنا محمد بن المثنى قال ما سمعت يحيى يحدث عن ابي حمزة الثمالي
شيئا قط وما سمعت عبد الرحمن يحدث عنه شيئا فظ ثابت بن
زهير حدثنا احمد بن موسى قال سمعت البخاري قال ثابت بن زهير
عن الحسن ونافع منكر الحديث ومن حديثه ثنا عبد الله بن احمد
ابن حنبل ثنا ابراهيم بن الحسن العلاف ثنا ثابت بن زهير عن نافع
عن ابن عمر عن عائشة قالت قبل رسول الله صلى الله عليه وسلم بعض نسائه
وهو صائم ولا يتابع عليه من حديث نافع وقد روي عن عائشة بغير
هذا الاسناد باسانيد صحاح ثابت بن قيس ابو الغصن مدني
ثنا محمد بن عيسى ثنا العباس بن محمد قال سمعت يحيى بن معين يقول ثابت بن
قيس ابو الغصن ليس حديثه بذاك وهو صالح ثابت بن زيد بن ثابت
ابن زيد بن ارقم ثنا عبد الله بن احمد قال سالت ابي عن ثابت بن زيد بن
ثابت بن زيد بن ارقم فقال روى عنه ابن عروبة هذا معتمد له احاديث
مناكير قلت له يحدث عنه قال نعم قلت له هو ضعيف قال انا احدث عنه
من حديثه ثنا محمد بن خزيمة بن راشد البصري ثنا سعيد بن سليمان
ثنا عباد بن العوام عن سعيد بن ابي عروبة ثنا ثابت بن زيد بن ثابت بن
زيد بن ارقم حدثتني عمتي انيسة ابنة زيد بن ارقم عن ابيها زيد بن ارقم قال
قال رسول الله صلى الله عليه وسلم الذهب والحرير حلال لاناث امتي حرام على
ذكورها وهذا يروى بغير هذا الاسناد باسانيد صالحة ثابت بن
يزيد الاودي ابو السري ثنا عبد الله بن احمد قال حدثني ابي ثنا يحيى بن سعيد
عن ثابت بن يزيد الاودي قال ابي قال حفص بن غياث اوابن ادريس
ان ثابت بن يزيد هذا

لم يكن شيء ثنا محمد بن عيسى ثنا عباس بن محمد قال سمعت يحيى بن معين يقول
قال ابن ادريس ثابت بن يزيد الاودي ليس بذاك وفي موضع آخر ثابت
ابو السري كان يحيى القطان يروي عنه وكان ابن ادريس لا يرضاه ثنا محمد
ابن عيسى ثنا صالح ثنا علي قال سمعت يحيى وسئل عن ثابت بن يزيد الاودي
فقلت ليحيى كيف كان قال وسط ثم قال انما اتيته مرة فاملا علينا ثم لو اعاد اليه
ثم لما قال يحيى اذا كان الشيخ اذا لقنته قبل فذاك هلا واذا اثنت علي شيء
واحد فلا باس به ومن حديثه ما ثنا بشر بن موسى ثنا محمد بن سعيد بن
الاصبهاني ثنا شريك عن ثابت ابي السري الزعفراني عن عمرو بن ميمون قال
قيل لعمر لو عجلت العشاء فيشهدها معنا العيال والصبيان فتفعل ولا
يتابع عليه ثابت بن عجلان ثنا عبد الله بن احمد بن حنبل قال سالت ابي عن
ثابت بن عجلان قال كان يكون بالباب علا بواب قلت هو ثقة فسكت كانه
مرض في امره ومن حديثه ما ثنا جعفر بن محمد بن الحسن ثنا سليمان بن عبد الرحمن
ثنا عبد الملك الصنعاني ثنا ثابت بن عجلان قال سمعت عطا بن عجلان يقول سمعت
عايشة تقول سالت رسول الله صلى الله عليه وسلم فقال يا عايشة اتي علي امتي بالعمد
لهن من الخطاء لا يتابع عليه ويقول عن عطا بن عجلان سمعت عايشة ولم
يسمع منها شيا ثابت بن حماد البصري حديثه غير محفوظ ومن مجهول النقل
ثنا احمد بن محمد بن عاصم ثنا محمد بن ابي بكر المقدمي ثنا ثابت بن حماد الحداد ثنا
علي بن زيد عن سعيد بن المسيب عن عمار بن ياسر قال النبي صلى الله عليه وسلم يا
عمار ما تخاتنك ودموع عينيك الا منزلة لك الذي في ركوتك ثابت
ابن موسى العابد الضرير كنوه عن الاعمش حديثه بالمدينة اصل ولا يتابع
عليه ثقة ثنا محمد بن عبد الله الحضرمي ومحمد بن ايوب ومحمد بن عثمن قالوا ثنا ثابت
ابن موسى الضرير العابد ثنا شريك عن الاعمش عن ابي سفين عن جابر قال قال
رسول الله صلى الله عليه وسلم من كثرت صلاته بالليل حسن وجهه بالنهار ورويت
بهذا الاسناد من شفع شفاعة يدفع بها مغرم او يجر بها مغنم ثبت له
قدمه حين تدحض الاقدام وهذا ايضا اصله ثنا مسلمة بن حصين الشاعر

وثقال المزي ثنا لنا محمد بن اسمعيل ورواه عن الحسن بن علي الحلواني عن
سعيد بن عفير وحدثني احمد بن موسى قال سمعت البخاري يقول ابو ثقال
المزي عن رباح بن عبد الرحمن في حديثه نظر ثنا ابراهيم بن عبد الوهاب
الابزاري ثنا احمد بن محمد بن هاني قال قلت لابي عبد الله احمد بن محمد بن
حنبل التسمية في الوضوء قال احسن شيء فيه حديث رباح بن عبد الرحمن بن
ابي سعيد عن ابيه عن ابي سعيد الخدري قلت فحديث عبد الرحمن بن حرملة
قال لا يثبت والحديث ثنا محمد بن اسمعيل الترمذي ثنا عفان ثنا وهيب ثنا
عبد الرحمن بن حرملة انه سمع اياس يقول سمعت رباح بن عبد الرحمن
ابن ابي سفين يقول حدثني جدتي انها سمعت اباها يقول سمعت رسول الله
صلى الله عليه وسلم يقول لا صلاة لمن لا وضوء له ولا وضوء لمن لم يذكر اسم الله
عليه ولا يبغض بالله من لا يؤمن به ولا يؤمن بي من لا يحبني الا منافق
الانسانيين في هذا الباب فيهما لين ثمامة بن عبيدة العبدي
بصري حدثني ادم قال سمعت البخاري يقول ثمامة بن عبيدة العبدي
ضعفه علي ونسبه الى الكذب من اهل البصرة ومن حديثه ما ثنا احمد
ابن عمرو بن مسلم ثنا محمد بن يحيى بن ابي عمر ثنا ثمامة بن عبيدة عن ابي الزبير
عن جابر قال قال رسول الله صلى الله عليه وسلم السلام تسليمتين تسليمة عن
يمينه وتسليمة عن شماله حتى يرى بياض بعض وجهه ليس يتابع عليه
من حديث ابي الزبير والاسانيد صحاح ثابت بن مسعود في التسليمتين
ولا يصح في التسليمة شيء ثعلبة بن يزيد الحماني عن علي ثنا ادم بن
ابن موسى قال سمعت البخاري قال ثعلبة بن يزيد الحماني عن علي قال البخاري
لا يتابع عليه في حديثه نكارة والحديث ثنا محمد بن اسمعيل ثنا قتيبة ثنا
كامل ابو العلا عن حبيب بن ابي ثابت عن ثعلبة بن يزيد الحماني عن علي
عهد الي النبي صلى الله عليه وسلم ان هذه الامة ستغدر ثنا محمد بن اسمعيل
ثنا الحسن بن علي الحلواني ثنا ابو عاصم ثنا سفين الثوري عن الاسود بن قيس
العبدي عن سعيد بن عمرو بن سفين عن ابيه قال خطب علينا صوان الله عليه

حديث منكر

حديث منكر

حديث منكر

حديث منكر

فقال ان رسول الله صلى الله عليه وسلم لم يعهد الينا في الامارة عهدا نأخذ به
ولكنه رأي رأيناه استخلف ابو بكر رضي الله عنه فاقام واستقام ثم
استخلف عمر رضوان الله عليه فاقاموا واستقاموا حتى ضرب الدين بجرانه
ثم انتم اقوام طلبوا الدنيا بعفو الله عمن يشاء ويعذب من يشاء
ثور بن يزيد الكلاعي الحمصي ح محمد بن اسمعيل ح الحسن بن عيسى
قال سمعت يزيد بن هرون يقول كان ثور بن يزيد قدريا ح عبد الله
ابن احمد قال سمعت ابي يقول ثور بن يزيد الكلاعي كان يرى القدر
وكان اهل حمص نفوه واخرجوه منها لانه كان يرى القدر وليس به باس
ح عنه يحيى بن سعيد والوليد بن مسلم ح عبد الله بن احمد بن حنبل حدثني ابو
عبد الله السلمي قال قدم وكيع الشام فحدثهم عن ثور الشامي فقالوا لم ندر
ما هذا فقال وكيع كان ثور صحيح الحديث ح محمد بن اسمعيل ح الحسن بن عيسى
ح محمد بن داود الحداني ح عيسى بن يونس ح ثور وكان قدريا عن خالد بن
معدان وكان صاحب شرطة يزيد ح محمد بن اسمعيل ح الحسن بن عيسى ح الربيع
ابن نافع ابو توبة ح اصحابنا قالوا لقي ثور الاوزاعي فمد اليه ثور يده
فابى الاوزاعي ان يمد يده اليه وقال يا ثور انه لعمات الدنيا كانت للفاره
ولكنه الدين يتقول انه كان قدريا ح محمد بن اسمعيل ح الحسن بن علي قال سمعت
سليمن بن داود المنقري ح سفين بن حبيب قال اشهد على ثور انه لا
يحدث بحديث ابي عبيدة انه صلى على رؤس عن خالد بن معدان وانه عن رجل
ح عبد الله بن احمد قال سمعت ابي يقول عن يحيى بن سعيد القطان قال كان
ثور اذا حدثني بحديث عن رجل لا اعرفه قال انت اكبر او هذا فاذا قال هو اكبر
من كتبته واذا قال هو اصغر مني لم اكتبه ح عبد الله بن احمد قال كتب الي ابو بكر بن خلاد
ح يحيى ح ثور ح العلاء بن عتبة قال كان ابو الدرداء يصلي على طنافس بيت
المقدس فسالت ثورا فاذا هو من اسنانه او نحوه ح عبيد الله بن احمد بن حنبل
الصيداوي ح سليمان بن معبد قال سمعت عبد الرزاق يقول سمعت سفين
سئل عن ثور بن يزيد فقال حدثوا عنه واعتزلوا قرنيه ثم اهل الثوري بن

ثور فاغلظ حانوتا واغلق عليه الباب ثم خلا به ثم قال الثوري بعد ذلك
لرجل قد ابى علي صوف اتوب بهذا عنك فانه بدعة فقال الرجل رحمك
مع ثور الحانوت واغلاقك عليك وعليه الباب بدعة ح محمد بن عيسى ح
عمر بن شبة قال سمعت ابا عاصم يقول قال ابن ابي رواد فذكر
ثورا اتقوا الا يبطحكم بقرنيه حدثني ادم بن موسى قال سمعت البخاري
قال قال ابراهيم بن موسى سمعت عيسى بن يونس يقول كان ثور من ابثهم
ثور بن ابي فاختة ابو الجهم مولى خالد بن هبيرة ح بشر بن
موسى ح الحميدي قال ذكر لسفين ثور بن ابي فاختة فغمزه ح زكريا بن يحيى
قال سمعت ابا عبد الله محمد بن ابي صفوان البصري الاموي يقول سمعت
ابي يقول سمعت سفين الثوري يقول كان ثور بن ابي فاختة من اركان
الكذب ح احمد بن علي ومحمد بن علي بن سلام الرافقي قالا ح ابراهيم بن سعيد
قال سمعت شبابة يقول قيل ليونس بن ابي اسحق لم لا تحدث عن ثور
ابن ابي فاختة قال كان رافضيا ح محمد بن اسمعيل ح محمود بن غيلان ح
شبابة قال قيل ليونس بن ابي اسحق مالك لا تروي عن ثور بن ابي فاختة
فان اسرائيل يكثر عنه قال اسرائيل اعلم وما اصنع به كان رافضيا ح محمد بن يحيى
ح عمرو بن علي قال ما سمعت عبد الرحمن بن مهدي عن ثور بن ابي فاختة وكان
سفين يحدث عنه ح زكريا بن يحيى ح محمد بن المثنى قال ما سمعت يحيى ولا عبد الرحمن
يحدثان عن سفين عن ثور بن ابي فاختة ح عبد الله بن احمد قال سئل ابي
وانا اسمع عن ثور بن طلحة بن ابي مسلم مولى بني ابي زياد فقال ما اقرب
بعضهم من بعض ح عمار بن عيسى ح العباس بن محمد قال سمعت يحيى
يقول ثور بن ابي فاختة ليس بشيء

جعفر بن الزبير الشامي ح محمد بن عثمان ح علي بن المديني ح عبد قال رايت
شعبة اتى علي حماد فقيل له اين تريد يا ابا بسطام قال اذهب فاستعين
على هذا يعني جعفر بن الزبير وضع على رسول الله صلى الله عليه وسلم اربع مائة
حديث كتبه ح جعفر بن محمد السرسي ح احمد بن محمد بن ابي بزة ح عبد الملك

الحميدي قال رأيت سعيد مغضبا فقلت مه يا أبا سعيد فقال ابن طينة
في رده فقال استعدي على جعفر بن الزبير فانه يكذب على رسول الله
صلى الله عليه وسلم ثنا محمد بن عيسى ثنا فضل بن سهل الاعرج ثنا يزيد بن هارون
ثنا حماد بن زيد قال ادركت الناس ما بين علي جعفر بن الزبير وعمران بن
حدير امام الجامع المسجد ما يأتيه احد ثم مال الناس على عمران وبقي جعفر
ما يأتيه احد ثنا محمد بن عيسى ثنا صالح ثنا علي بن المديني قال سمعت يحيى
وذكر جعفر بن الزبير فقال لو شئت أن أكتب عنه ألفا لكتبت عنه قال كان
يروي عن ابن المسيب نحوا من اربعين حديثا وضعفه يحيى جدا ثنا زكريا
ابن يحيى ثنا محمد بن المثنى قال ما سمعت يحيى ولا عبد الرحمن حدثا عن جعفر
ابن الزبير شيئا قط ثنا عبد الله بن احمد قال قرأ علي ابي حديث عباد بن عباد
فلما انتهى الى حديث جعفر بن الزبير قال اضرب على حديث جعفر بن الزبير
ثنا محمد بن عيسى ثنا العباس بن محمد قال سمعت يحيى بن معين يقول جعفر
ابن الزبير ضعيف وفي موضع اخر ليس بثقة **جعفر** بن عبد الله
ابن عثمان بن حميد القرشي الحميدي مكي في حديثه وهم واضطراب ثنا بشر
ابن موسى ثنا الحميدي ثنا بشر بن السري ثنا جعفر بن عبد الله بن عثمن الحميدي
عن محمد بن عباد بن جعفر عن ابن عباس ان النبي صلى الله عليه وسلم اقبل الحجر
ثم سجد عليه ورواه ابو عاصم وابو داود الطيالسي عن جعفر هذا فقالا عن
ابن عباس عن عمر من قوله ثنا اسحق بن ابراهيم عن عبد الرزاق عن
ابن جريج قال اخبرني محمد بن عباد بن جعفر انه رأى ابن عباس قبل الحجر
وسجد عليه في حديث ابن جريج اراه ثنا محمد بن اسمعيل ثنا محمد بن بكار
العيشي ثنا ابو داود الطيالسي ثنا جعفر بن عبد الله القرشي حدثني هشام بن عروة
ابن الزبير قال سمعت عروة بن الزبير يحدث عن ابي قتادة قال قلت لرسول الله
صلى الله عليه وسلم كيف علمت انك نبي فذكر حديثا طويلا لا يتابع عليه
جعفر بن برقان الجزري ضعفنا روايته عن الزهري ثنا عبد الله
ابن احمد قال سألت ابي عن جعفر بن برقان فقال اذا حدث عن غير الزهري فلا باس

ثم قال في حديث الزهري يخطئ حدثني احمد بن محمد الهروي ثنا عثمن
ابن سعيد قال قلت ليحيى بن معين وذكر اصحاب الزهري فقلت جعفر بن
برقان فقال ضعيف في الزهري ومن حديثه ما ثنا محمد بن اسمعيل
ثنا عيسى بن محمد الكسائي ثنا كثير بن هشام ثنا جعفر بن برقان عن الزهري
عن سالم عن ابيه قال نهانا رسول الله صلى الله عليه وسلم عن لبستين الصما
وان يحتبي الرجل في الثوب الواحد يرفع جانبيه على منكبيه وليس عليه ثوب
غيره فان محتبي الرجل في الثوب الواحد ليس بين فرجه وبين السماء شيء يعني
ستره ونهانا رسول الله صلى الله عليه وسلم عن نكاحين ان تزوج المرأة
على عمتها ولا على خالتها ونهانا رسول الله صلى الله عليه وسلم عن مطحمين الجلوس
على مائدة يشرب عليها الخمر فان كل الرجل وهو منبطح على وجهه ونهانا
رسول الله صلى الله عليه وسلم عن بيعتين عن بيع المنابذة والملامسة وهي بيوع
كانوا يتبايعون بها في الجاهلية ولا يتابع عليه من حديث الزهري واما الكلام
فيروى من غير حديث الزهري كله باسانيد صالحة ما خلا الجلوس على مائدة
يشرب عليها الخمر فالرواية فيه فيها لين **جعفر** بن محمد بن عماد
ابن جعفر المخزومي ثنا محمد بن عيسى ثنا صالح بن احمد بن حنبل قال سألت سفين عن
جعفر بن محمد بن عماد بن عماد المخزومي وكان قدم اليمن فجاءنا عنه سفيان بن عيينة
روى عنه احاديث يحيى بن سعيد فقال سفين لنا وجد ذاك كتابا ولكن صاحب
حديث الناس عرفه منهم انما جمع كتابا فذهب بها ومن حديثه ثنا جعفر بن
محمد بن الحسن ثنا محمد بن عباد المكي ثنا محمد بن سليمان بن مسمول عن جعفر بن محمد بن عماد
عن ابيه قال رأيت ابن عباس يصلي خلف المقام في نعليه فقلت له فقال رأيت
رسول الله صلى الله عليه وسلم يصلي في نعليه وقد روي عن النبي صلى الله عليه وسلم
في نعليه بغير هذا الاسناد واسناده صالح **جعفر** بن زياد الاحمر
ثنا محمد بن عثمن بن ابي شيبة قال سئل الامام احمد عن علي بن يحيى بن معين وانا اسمع عن
جعفر بن زياد الاحمر فقال كان يتشيع وكان ثقة ثنا احمد بن عبد الرحمن بن
ابن سعيد قال سئل يحيى عن جعفر الاحمر فقال ابوه زياد ثقة ولم يثبته

ثنا عبد الله بن احمد قال سمعت ابي يقول ثنا اسود بن عامر ثنا جعفر
ابن زياد الاحمر قلت لابي هو ثقة قال صالح الحديث وكان متشيع
ثنا الحسين بن عبد الله الذارع ثنا ابو داود ثنا محمد بن يحيى الازدي ابو زهير
الحلبي ثنا ابن داود قال سمعت جعفر الاحمر يقول ما جمعت مذ رأيت عيسى بن
موسى وقال ان جعفر الاحمر هو الذي حمل الحسن بن صالح العلي ترك الجمعة
فقال الحسن ابو عبيد فقال لعل انسان رماك فتفتدي بك جعفر
ابن جسر بن فرقد كان مذهب الى القدر ودرت مناكيره فيها ما ثنا ابرهيم
ابن محمد ثنا عمر بن جسر بن فرقد عن ابيه عن ابي غالب عن ابي امامة قال
سمعت رسول الله صلى الله عليه وسلم يقول اذا كان يوم القيمة وجمع الله
الاولين والاخرين يجيء صعيد فاسجد من رب لقدسه موضعا
فيناديني مناديه من تحت العرش الا من بتاته من ربه والزمه نفسه
فليدخل الجنة جعفر بن ابي جعفر الاشجعي واسم ابي جعفر ميسرة
حدثني ادم بن موسى قال سمعت البخاري قال جعفر بن ابي جعفر الاشجعي
عن ابيه هو ضعيف الحديث منكر الحديث روى حديثه ما ثنا عبد الله بن محمد
ابن عزيز المصري ثنا غسان بن الربيع ثنا جعفر بن ميسرة عن ابيه عن ابي
هريرة ان النبي صلى الله عليه وسلم جاء بحشي حتى دخل الكعبة فقال يا كعبة ما
اطيبك وما اطيب ريحك وما اعظمك وما اعظم حقك والذي نفس محمد بيده لحرمة
المؤمن اعظم حقا منك والله للمسلم اعظم حقا منك والله للمسلم
اعظم حقا منك والله للمسلم اعظم حقا منك لا يتابع عليه وهذا الكلام
يروى عن عبد الله بن عمرو من قوله بخلاف هذا اللفظ الذي في معناه
جعفر بن الحرث ابو الاشهب الواسطي حدثنا ادم بن موسى قال
سمعت البخاري قال جعفر بن الحرث الواسطي ابو الاشهب عن منصور
في حفظه شيء يكتب حديثه وقال في موضع اخر جعفر بن الحرث ابو الاشهب
الواسطي منكر الحديث ثنا محمد بن عيسى ثنا عباس بن محمد قال سمعت يحيى بن
معين يقول ابو الاشهب جعفر بن الحرث النخعي ليس حديثه بشيء وقال في موضع
اخر ليس بثقة وقال في موضع

حديث يوم القيامة

لفظ روى محمد بن يزيد الواسطي ويزيد بن هرون عن ابي الاشهب
جعفر بن الحرث وهو ضعيف جعفر بن سليمن الضبعي
بصري ثنا محمد بن مروان القرشي ثنا احمد بن المقدام العجلي قال كنا في مجلس
يزيد بن زريع فقال سل ابن جعفر بن سليمن الضبعي وعبد الوارث التنوري
فلا يقربني وكان التنوري ينسب الى الاعتزال وكان جعفر ينسب
الى الرفض ثنا محمد بن مرزوق ثنا احمد بن سنان حدثني سهل بن ابي خديجة
قال قلت لجعفر بن سليمان بلغني انك تشتم ابا بكر وعمر فقال اما الشتم
فلا ولكن بغض ما شئت ثنا محمد بن عثمن بن ابي شيبة قال سمعت
عيسى بن شاذان يقول ليحيى بن معين يا ابا زكريا كان يحيى بن سعيد القطان
لا يحدث عن جعفر بن سليمن فقال يحيى كان القطان لا يكتب حديثه كان
عندنا ثقة ثنا محمد بن عيسى ثنا العباس بن محمد قال سمعت يحيى بن معين
يقول جعفر بن سليمان ثقة وكان يحيى القطان لا يحدث عنه وفي موضع
اخر وكان يحيى بن سعيد لا يكتب حديث جعفر بن سليمن حدثنا يزيد بن هرون عنه وكان
يستضعفه ثنا عبد الله بن احمد ثنا محمد بن ابي بكر المقدمي قال سمعت ابي
عمر بن علي يقول رأيت عبد الله بن المبارك في مسجدنا هذا عند المنارة
يقول لجعفر بن سليمن رأيت ايوب قال نعم قال رأيت ابن عون قال نعم
قال فرأيت يونس قال نعم قال فكيف لم تجالسهم وما انت عوف والله
ما رضي عوف ببدعة حتى كانت فيه بدعتين كان قدريا وكان شيعيا
جعفر بن ميمون ثنا عبد الله بن احمد قال سألت ابي عن جعفر
ابن ميمون فقال اخشى ان يكون ضعيف الحديث ثنا محمد بن علي بن الحسن
ابن محمد قال سمعت يحيى بن معين يقول جعفر بن ميمون ليس بثقة ومن
حديثه ما ثنا ابراهيم بن محمد ثنا سليمن بن حرب ثنا وهيب ثنا جعفر بن
ميمون عن ابي عثمن عن ابي هريرة عن النبي صلى الله عليه وسلم انه امره
ان ينادي لا صلاة الا بقراءة فاتحة الكتاب وما زاد فهو ولا يتابع عليه
والحديث في هذا الباب ثابت من غير هذا الوجه جعفر بن موزوق
المدائني

حديث جيد

عن يحيى بن سعيد الانصاري وغيره احاديث مناكير ولا يتابع على شيء منها
منها ما حدثه محمد بن العباس بن موسى الفسطاطي بالري نا احمد بن عبد الرحمن
ابن عبد الله بن سعيد الدشتكي نا ابي نا جعفر بن مرزوق عن يحيى بن سعيد
الانصاري عن سعيد بن المسيب عن رجل من الاسقع قال قال رسول الله
صلى الله عليه وسلم على الوالي خمس خصال جمع الفيء من حقه ووضعه في حقه
وان يستعين على امورهم بخير من يعلم وان يحرسهم فيما لهم ولا يخاف في الله
لغة

حديث ينبغي

جميل بن زيد الطائي نا محمد بن اسمعيل نا قتيبة نا سفين
عن جميل بن زيد قال رايت ابن عمر طاف بالبيت في يوم حار ثلاثة اطواف
فجلس عند الحجر يستريح ثم قام فبنى على ما طاف نا محمد بن عيسى نا عمرو
ابن علي قال لم اسمع يحيى ولا عبد الرحمن يحدثان عن جميل بن زيد الطائي
بشيء قط وكان سفين يحدث عنه نا سعيد بن احمد قال حدثني ابي عن ابي بكر
ابن عياش قال قلت ليحيى جميل بن زيد هذه الاحاديث عن ابن عمر قال انا
ما سمعت من ابن عمر شيئا انما قال لي اكتب لنا دينا ابن عمر فقدمت المدينة
فكتبتها نا محمد نا معوية بن صالح قال سمعت يحيى يقول جميل بن زيد ليس بثقة

جميل بن غانم كوفي حدثنا ابن موسى قال سمعت البخاري قال جميل بن
غانم روى عنه اسمعيل بن نشيط سمع سالم قال البخاري فيه نظر جابر
ابن يزيد الجعفي نا الحسين بن احمد بن المنصور نا محمد بن شبيب نا ابن غانم
نا ليث بن ابي سليم قال قلت لسعيد بن جبير ان جابر بن يزيد يقول كذا وكذا فقال
كذب جابر نا احمد بن علي نا ابرهيم بن دسلان نا محمد بن عيسى
نا ابرهيم بن سعيد نا يحيى بن سعيد الاموي نا اسمعيل بن ابي خالد قال
سمعت الشعبي يقول جابر الجعفي والله لا يموت حتى يأتيهم بالكذب
فما مات حتى اتاهم بالكذب وقال ابرهيم بن زياد والله لا يموت حتى يكذب
على الله وعلى رسوله فما مضت الايام والليالي حتى اتاهم بالكذب نا محمد بن
ابن عبيد نا نعيم بن حماد نا ابو معوية الضرير قال جاء الاشعث بن سوار
الى الاعمش فسأله عن حديث فقال لست ادري ترمي عن جابر الجعفي

لا ولا تصف حديثه نا احمد بن علي نا ابو غسان محمد بن عمرو قال سمعت
جرير يقول رايت جابر الجعفي ولم اكتب عنه وكان يؤمن بالرجعة
نا احمد بن علي وعبد الله بن احمد قالا نا ابرهيم بن زياد نا اسمعيل
ابن ابرهيم عن سلام بن ابي مطيع قال سمعت جابر الجعفي يقول
ان عندي خمسين الف حديث عن النبي صلى الله عليه وسلم ما حدثت بها
احدا وذكرت ذلك لايوب السختياني فقال كذب جابر نا محمد بن
اسمعيل نا الحسن بن علي نا ابو يحيى الحماني عن حبيب بن حسان
قال سمعت جابرا يقول عندي خمسون الف حديث عن النبي صلى الله
عليه وسلم ما حدثت منها بحديث واحد نا بشر بن موسى نا الحميدي
نا سفين قال سمعت جابرا يقول عندي ثلاثون الف حديث ما سألني
عنها احد بعده نا بشر نا الحميدي نا سفين قال سمعت جابرا يحدث
بنحو من ثلثين حديثا ما استحل ان اذكر منها شيئا انما احب ان اذكرت
منها شيئا وان لي كذا وكذا نا محمد بن اسمعيل نا الحسن بن علي الحلواني
نا ابو يحيى الحماني حدثني قبيصة واخوه انهما سمعا الجراح بن مليح يقول
سمعت جابرا يقول عندي سبعون الف حديث عن جعفر بن محمد صلى الله
عليه وسلم كلها نا محمد بن عيسى نا العباس بن محمد نا يحيى بن يعلى الحارثي
عن زائدة قال كان جابر الجعفي كذابا يؤمن بالرجعة نا حيان بن
اسحق المروزي نا اسحق بن ابراهيم الترمذي نا يحيى بن يعلى قال سمعت
زائدة يقول جابر الجعفي كان رافضيا يشتم اصحاب النبي صلى الله عليه وسلم
واسنانا زائدة لن نترك حديثه نا محمد بن عثمان بن ابي شيبة نا ليث
جرير بن ثعلبة بن سهيل الطهوي قال قال لي ليث لا تقرن جابر الجعفي
ولا تسمع منه نا محمد بن اسمعيل نا الحسن نا يحيى بن ادم نا سعر نا جابر
الجعفي قبل ان يحدث ما احدث نا احمد بن علي الابار نا محمد بن الصباح
الجرجرائي نا ابو يحيى الحماني قال سمعت الربيع بن المنذر يقول لسفين
الثوري اتق الله يا سفين ولا تروي عن جابر شيئا نا محمد نا الحسن بن علي
نا ابو احمد

قال سمعت سفين يقول اذا قال لك جابر حدثني وسمعت فذاك
واذا قال قال فلان وقال فلان فلا ٥ حدثنا عبد الله بن احمد حدثنا عبد الله
ابن عمر بن ابان عن ابي نعيم قال سمعت سفين يقول اذا قال لك جابر
سفين حدثني سمعت او سالت فذاك واذا قال قال فلا ٥ حدثنا بشر بن موسى
ثنا الحميدي ثنا سفين قال ما اتيت جابر حين فرغ المؤذن من قد قامت الصلاة
كبر فمقته ٥ حدثنا بشر ثنا الحميدي ثنا سفين قال سمعت رجلا سال جابرا عن
قوله فلن ابرح الارض حتى ياذن لي ابي او يحكم الله لي وهو خير الحاكمين قال جابر
لم يجي تاويل هذه الاية بعد قال سفين وكذب قال الحميدي فقلنا لسفين
وما اراد بها فقال ان الرافضة تقول ان عليا في السحاب فلا يخرج مع من خرج
من ولده حتى ينادي من السماء بان عليا ينادي من السحاب اخرجوا مع
فلان يقول فهذا تاويل هذه الاية فكذب هذه كانت اخوة يوسف
ثنا بشر ثنا الحميدي قال سمعت ابن اكثم الخراساني قال لسفين الا تبيا بالجد
الدين عسا بو اعلي جابر الجعفي قوله حدثني وصي الاوصيا فقال سفين
هذا هو ذه ٥ حدثنا احمد بن محمود الهروي ثنا ابو بكر الاعين ثنا ابو سعيد الحداد
قال حدثني من سمع ابن عيينة يقول قال جابر علي وابه الارض ٥ حدثنا بشر ثنا
الحميدي ثنا سفين قال كان الناس يجلسون عن جابر قبل ان يظهر ما اظهر
فلما اظهر ما اظهر اتهمه الناس في حديثه فتركه بعض الناس فقيل له وما
اظهر قال الايمان بالرجعة ٥ حدثنا محمد بن عيسى ثنا ابرهيم بن سعيد الجوهري
ثنا سفين بن عيينة قال اتيت جابر الجعفي فسمعته ذكر الكلام يعني
الايمان بالرجعة ٥ حدثنا اسمعيل ثنا الحسن بن علي ثنا شبابة ثنا ورقا
او غيره عن جابر قال دخلت على ابن جعفر قال تسقاني فيه قصب
حشاني حفظت به اربعين الف حديث ٥ حدثنا محمد بن عيسى ثنا عمرو بن علي
قال كان يحيى وعبد الرحمن لا يحدثان عن جابر بن يزيد الجعفي وكان عبد الرحمن
حدثنا عنه قبل ذلك ثم تركه ٥ ذكر ابن يحيى ثنا محمد بن المثنى قال ما سمعت
يحيى ولا عبد الرحمن يحدثان عن سفين عن جابر بن يزيد الجعفي شيئا قط

ثنا عبد الله بن احمد بن حنبل قال سمعت ابي يذكر ان عبد الرحمن بن مهدي
حدثهم عن سفين او شيئا ثم تركه بلغه وترك يحيى حديث جابر ٥ ثنا
عبد الرحمن بن الفضل ثنا محمد بن اسمعيل البخاري ثنا بيان قال سمعت
يحيى بن سعيد القطان يقول تركنا جابرا قبل ان يقدم علينا الثوري
ثنا محمد بن عيسى ثنا صالح بن احمد ثنا علي بن عبد الله قال سمعت يحيى يقول
سالت سفين عن حديث جابر عن ابرهيم في الرجل يتزوج المجوسية فجعل
لا يحدثني به فقال يحيى مرة فحدثني ايا ما ثم قال لنا حدثني به جابر عن حماد
ما ترفعوا به ٥ حدثنا محمد بن جابر ثنا يحيى بن يعلى قال سمعت زائدة يقول جابر
الجعفي يكتب حديثه ولا كرامة ٥ حدثنا عثمان بن ابي شيبة قال سمعت
يحيى بن معين يسال عن جابر الجعفي فقال كان ضعيفا فقيل ليحيى ان شعبة
يحدث عنه فقال يحيى كان جابر ضعيفا ضعيفا ٥ حدثنا عبد الله بن احمد قال
قال ابي ترك ابن مهدي حديث قيس وجابر ٥ حدثنا محمد بن عبد الحميد السهمي
ثنا احمد بن محمد الحضرمي قال سالت يحيى بن معين عن جابر الجعفي فقال ليس
ثقة ٥ حدثنا محمد بن عيسى ثنا عباس بن محمد قال سمعت يحيى بن معين يقول لو
بيع جابر الجعفي بمن راه الا زائدة وكان جابر الجعفي كذابا ٥ حدثنا محمد بن عبد الرحمن
ثنا عبد الملك بن محمد الحميد الحمصي سمعت احمد يقول كان يحيى بن سعيد وعبد الرحمن
لا يحدثان عن جابر الجعفي شيء قال احمد وكان جابرا هالكا ٥ حدثني
الخضر بن داود ثنا احمد بن محمد بن هاني قال قيل لابي عبد الله حديث جابر كيف هو
عندك نفس حديثه قال ليس كل من يضطر اليه ويروي سايل يقول سالت
وسالت ولعله قد سال ٥ قال ابو بكر الاحول ثنا احمد بن القاسم ثنا ابي عبد الله كنت
هنا عن علي بن عثمان وانت عن محمد بن الحسن الواسطي عن سعيد قال كنت
عند جابر فجاء رسول ابي حنيفة فقال ما تقول في كذا وكذا فقال سمعت ابا
ابن محمد وفلانا وفلانا حتى عد سبعة يقول كذا وكذا فلما مضى الرسول قال ان كانوا
قالوا فقيل لابي عبد الله بعد ما تقول فيه قال لا كان رجلا فيه بمنزلة
هنا شديد واستعظمه ٥ حدثنا محمد بن عيسى ثنا العباس بن محمد ثنا ابو يحيى الحماني قال لي
حنيفة قال ما رايت احدا اكذب من جابر الجعفي

ثنا الحسن بن داود علي بن داود الرازي ثنا يحيى بن المغيرة ثنا جرير قال
اردت اتاء جابر بن يزيد الجعفي فمررت برجل من بني اسد يقال له
فقال لي اين تريد فقلت اريد جابر بن يزيد الجعفي قال لا تاته اني سمعته يقول
الحرث بن شريح كذاب اما فقال له رجل من قومه وانه ما كذب
الله شريح وتمنجاه فكيف شريح جابر بن نوح الحماني في حديثهم
ثنا محمد بن عيسى بن عباس قال سمعت يحيى بن معين يقول جابر بن نوح
ليس حديثه بشيء كان حفص بن غياث يضعفه وقال في موضع اخر جابر بن
نوح امام مسجد بني حمان ولم يكن بالثقة وكان ابوه نوح ثقة ومن حديثه
ما كتبه سهل بن سعد القزويني بقزوين ثنا محمد بن طريف البجلي ثنا جابر بن نوح
الحماني عن الاعمش عن ابي صالح عن ابي هريرة قال قال رسول الله صلى الله
عليه وسلم تضامون في رؤية القمر ليلة البدر قلنا لا قال فتضامون في رؤية
الشمس اذا لم يكن عليها سحاب قال قلنا لا قال فانكم سترون ربكم كما
ترون القمر ليلة البدر لا تضامون في رؤيته ثنا يحيى بن عثمان ثنا نعيم بن
حماد ثنا عبد الله بن ادريس عن الاعمش عن ابي صالح عن ابي سعيد الخدري
عن النبي صلى الله عليه وسلم نحوه وهو الصواب جرير بن ايوب
البجلي عن ابي زرعة بن عمرو بن جرير حدثني ابو موسى قال سمعت
البخاري قال جرير بن ايوب عن ابي زرعة بن عمرو بن جرير بن عبد الله
البجلي روى عنه وكيع وعبد الله بن رجاء البصري منكر الحديث ومن حديثه
ما كتبه محمد بن زنجويه ثنا عبد الله بن رجاء ثنا جرير بن ايوب البجلي عن ابي زرعة
ابن عمرو بن جرير عن ابي هريرة ان النبي صلى الله عليه وسلم قال من اراد
ان يقرا القران غضا كما انزل فليقرا قراءة ابن ام عبد وله غير حديث لا
يتابع عليه وهذان روى بغير هذا الاسناد باسناد صالح جرير بن
حازم ابو النضر الازدي البصري ثنا عبد الله بن احمد بن حنبل قال سالت
يحيى بن معين عن جرير بن حازم فقال هو في قتادة ضعيف روى عنه احاديث
مناكير ثنا عبد الله قال سمعت ابي يقول ثنا عفان قال اجتمع جرير بن حازم

وحماد بن زيد فجعل جرير يقول سمعت محمدا يقول سمعت شيخ فقال
حماد يقولها ابا النضر محمد عن شيخ ثنا عبد الله بن احمد قال حدثني ابي
ثنا اسحق بن عيسى الطباع ثنا حماد بن زيد بحديث جرير بن حازم عن قتادة
عن انس قال قال رسول الله صلى الله عليه وسلم اذا اقيمت الصلاة فاتوها
حتى تروني فاكره وقال انما سمعه من حجاج الصواف عن يحيى بن ابي
كثير عن عبد الله بن ابي قتادة عن ابيه في مجلس ثابت يظن انه سمعه من
ثابت ثنا محمد بن عبد الرحمن ثنا عبد الملك بن عبد الحميد قال قال ابو عبد الله
جرير بن حازم روى عن الاعمش عن ابراهيم ان ابن مسعود قال المحرم
يلبي والناس يروونه عن الاعمش عن ابراهيم موقوفا قال ابو عبد الله سماعا
اراه الا من الشيخ قلت من جرير قال نعم وقال ابو عبد الله حديثه عن قتادة
قال كان حديثه عن قتادة غير حديث الناس يوقف اشياء ويسند اشياء
وسمعت في هذا المجلس يثني عليه ويترحم عليه ويقول رجل صالح صاحب
سنة وفضل فذكانه حدثني علي بن محمد بن سليم حدثني عقيل بن معقل قال سمعت
ابا داود قال كان جرير بن حازم اذا قدم قال شعبة قد جاءكم هذا الحشوي
ثنا محمد بن عيسى ثنا صالح ثنا علي قال سمعت عبد الرحمن يقول جرير بن حازم
اوثق عندي من قرة بن خالد قلت لعبد الرحمن احفظ هذا عنك قال
نعم حدثني جدي رحمه الله قال ثنا عفان ثنا جرير بن حازم عن قتادة عن انس
ابن مالك قال كانت قبيعة سيف رسول الله صلى الله عليه وسلم من فضة
ورواه شعبة وهشام الدستوائي عن قتادة عن سعيد بن ابي الحسن مثله
ثنا عبد الله بن احمد قال سمعت ابي يقول قال عفان ثنا ابو جزي الجريري
ابن حازم يشفع لرجل بحديث فقال جرير ثنا قتادة عن انس قال كانت
قبيعة سيف رسول الله صلى الله عليه وسلم من فضة قال فقال ابو جزي
كذب والله ما حدثه قتادة الا عن سعيد بن ابي الحسن قال ابو داود وهو قول
ابي جزي وجرير اخطا ثنا حدثني الحسين بن عبد الله الذارع قال ابو داود
جرير بن حازم وعبد الوهاب الثقفي تغيرا قبل الناس بعام قال وسمعت

الحسن بن علي يقول سمعت ابن عبد الرحمن بن مهدي يقول الى جرير بن حازم
واختلطا فقال بن انت فقال عبد الرحمن بن مهدي قال الحسين بن محمد
سمعت سئل ابي ابا معاوية ثنا محمد بن اسحاق ثنا الحسن بن علي بن عفان
ثنا جرير بن حازم قال سمعت ابا فروة قال اخبرني جابر بن الحارث
نصرانيا في شفعة فقضى للنصراني فقال عفان حدثني عبد الله عن الحكم
قال سألت الشعبي عن حديث ابي فروة فقال حدثني الحسن بن عمارة

حدثنا جرير بن عبد الحميد الضبي حدثني محمد بن عيسى حدثني جعفر بن عامر
قال سمعت احمد بن حنبل يقول جرير بن عبد الحميد لا يفضل بن مغيرة عن
ابرهيم كان يكره او يكره فذكرت ذلك لخلف بن سالم فقال اما اشتكيت
فخلفت عليه ام الاشعث الى جرير مثل جرير فقال لهما ما عبد الله قال
سمعت ابي يقول لم يكن جرير الذي بالذكي في الحديث قلت له جرير روى عن
اشعث بن سوار شيئا قال نعم كان اختلط عليه حديث اشعث وعاصم
الاحول حتى قدم عليه بن قال فقال له هذا حديث عاصم وهذا حديث اشعث
قال نعم فيما حدث به الناس

حدثنا خراج بن النهال ابو العطوف الجزري
حدثنا موسى بن موسى قال سمعت البخاري قال خراج بن النهال ابو العطوف
روى عنه يزيد بن هرون منكر الحديث ثنا محمد بن عيسى ثنا عباس بن محمد قال سألت
يحيى عن ابي العطوف الجزري فقال ليس بشيء ثنا محمد بن احمد بن يعقوب قال سمعت
يحيى قال خراج ابو العطوف ضعيف ومن حديثه ما ثنا محمد بن اسمعيل عن
شبابة بن سوار ثنا ابو العطوف عن ابي الزبير عن جابر قال انا كانت بيعة
الرضوان زيد الشجرة ثنا عثمان بن عفان رضي الله عنه صلى الخميس
قال رسول الله صلى الله عليه وسلم ان فتاه لانا بذنبهم قال فبايعناه ولنا بيعة
على الموت ولكن بايعناه على ان لا نفر ونحن الف وثلثمائة ولا يتابع عليه

حدثنا يحيى بن بكير الكلبي عن حنيفة حدثني ادم بن موسى قال سمعت
البخاري قال حدثنا يحيى بن بكير العبيسي عن حديثه منكر الحديث وهذا الحديث ثنا
محمد بن اسمعيل ثنا ابو نعيم ثنا الاعمش عن اسمعيل بن ابي الزبير عن صخر
الوكيعي الفزاري

سابعه

عن حنيفة بن بكير العبيسي قال لما قتل عثمان رضي الله عنه اتى حذيفة فصعد له
فقال يا ابا عبد الله لا يبرح فصعد له فاذا قال والله ان هذا لعلى

حدثنا جميع بن ثوب ثنا ابي حدثني ادم بن موسى قال سمعت
البخاري قال جميع بن ثوب عن خلد بن معدان وحبيب بن عبيد وزيد بن
خمير منكر الحديث ومن حديثه ما ثنا محمد بن احمد الاطرابلسي ثنا
يحيى بن صالح الوحاظي ثنا جميع بن ثوب ثنا خلد بن معدان عن ابي امامة ان
النبي صلى الله عليه وسلم قال ما من رجل يعود مريضا يجلس عنده الا نفضته
الرحمة من كل جانب ما جلس عنده فاذا خرج من عنده كتب له اجر صيام يوم
والحديث في فضل عيادة المريض ثابت من غير هذا الوجه بغير هذا اللفظ

حدثنا ودين بن زيد النيسابوري حدثني ادم بن موسى قال سمعت
البخاري قال ثنا ودين بن زيد النيسابوري منكر الحديث كان ابو سلمة
يرميها بالكذب ثنا محمد بن عيسى ثنا عباس قال سمعت يحيى بن معين
قال ابو ود ليس بشيء ومن حديثه ما ثنا بشر بن موسى الاسدي ثنا
محمد بن منازل المروزي ثنا ابو ود بن زيد ثنا بهز بن حكيم عن ابيه عن جده
قال قال رسول الله صلى الله عليه وسلم اذكروا الفاجر حتى يعرفه الناس
اذكروه بما فيه يحذره الناس ليس له من حديث بهز اصل ولا من حديث
غيره ولا يتابع عليه من طريق يثبت

حدثنا حسين بن فرقد القصاب
حدثني ادم بن موسى قال سمعت ابن اسمعيل قال الحسين بن فرقد ابو جعفر روى
عنه يحيى القرشي وغيره عن الحسن وليس بذاك ثنا محمد بن احمد بن
ابن حنبل قال قال ابي يحيى بن معين ثنا من عنده وذكر حسين بن فرقد فقال
ليس بشيء ومن حديثه ما ثنا احمد بن ابرهيم ثنا مسلم بن ابرهيم ثنا حسين بن
فرقد عن الحسن عن ابي هريرة قال قال رسول الله صلى الله عليه وسلم من
قرا يس وليلة فقوله والرواية هذا المتن

حدثنا ابن حمارية
ابن هرون الوشي الفقيمي حدثني محمد بن عيسى ثنا صالح بن احمد بن حنبل قال سمعت
يحيى يقول دخلت على موسى بن دينار المكي انا وحفص بن غياث فجعلت
اراه على شيء

ولا لفته فلما حنا فاتها ابو شيبة الفقيهي فجعلت ابن لي امرو فجعل يقول
قال عبد الله وقد رايت ابا شيبة هذا جالسا فقال لي جابر بن هرمز كان ماما
في القدر وكان ضعيفا في الحديث كنا نطرحه ونتركه ومن حديثه ما
حدثنا محمد بن يحيى بن بسطام المصري ثنا جابر بن هرمز ابو شيبة
الفقيهي ثنا عبد الله بن بشر اخبرني ابو بكر الانماطي سمعت ابا بكر الصديق
يقول قال رسول الله صلى الله عليه وسلم من حدث عني ما لم اقل او قصر
عن شيء امرت به فليتبوا مقعده من النار ولا يتابع عليه والعاهي من
كذب على رسول الله صلى الله عليه وسلم فليتبوا مقعده من النار ثنا
من غير هذا الوجه حدثنا سلامة بن شبيب ثنا احمد بن موسى قال
سمعت البخاري قال سلامة بن شبيب هذا ابو حاتم لا يصح حديثه
وهذا الحديث ثنا محمد بن اسماعيل ثنا ابو نعيم ثنا ابو حنيفة بن ابي حية
قال حدثني ابي عن سلامة بن شبيب عن ابن عثمان بن سعد شيخ جوزي يعلى
جلد ابن ايوب ثنا بشر بن موسى الخبيري قال كان سفين بن
عيينة يقول جلدوا ما جلد ومن جلد ثنا محمد بن اسماعيل
ولعمر بن علي قالا ثنا الحسن بن علي الحلواني ثنا احمد بن محمد بن شبوية
قال قال ابن المبارك الجلد ابن ايوب شيخ ضعيف خفف اهل البصرة
ثنا محمد بن الحسن بن علي ثنا احمد بن شبوية قال سمعت ابن المبارك
يقول حديث الجلد ابن ايوب في الحيض حديث باطل ثنا عبد الله بن محمد
ابن سعيد ثنا احمد بن عبد الله بن يشيه المروزي ثنا سفين بن عبد الملك
قال سمعت عبد الله بن المبارك يقول اهل البصرة يضعفون الجلد ابن ايوب
ويقولون ليس بصاحب حديث يعني رواية عن انس في الحيض ثنا
عبد الله بن احمد قال سمعت ابا معمر يقول ما سمعت ابن المبارك ذكر احدا
بسوء الا يوما ذكر عنده الجلد فقال ايش الجلد وما الجلد من الجلد ثنا
عبد الله بن احمد قال قال ابي قال لنا يزيد بن زريع لو جئته لم يحدثني
بشيء في حديث الحيض الا بالدار ثنا عبد الله بن احمد النيسابوري

حديث موضوع

ثنا احمد بن سعيد الدارمي ثنا النضر بن شميل قال سمعت حماد بن سلمة يقول ما
كان جلد بن ايوب يسوى في الحديث شيئا وحدثنا ثنا محمد بن احمد
ثنا احمد بن سعيد ثنا سليمان بن حرب ثنا حماد بن زيد قال سمعت سالت
الجلد ابن ايوب عن حديثه فقال المستحاضة تقعد ثلاثة ايام او عشرة فقلت الحائض
فقال المستحاضة فاذا هو لا يفرق بين الحائض والمستحاضة ثنا عبد الله بن
احمد قال سمعت ابي ذكر الجلد ابن ايوب فقال ليس بشيء حديثه شيء تواتر
له الجلد ابن ايوب ضعيف الحديث قال ثنا محمد بن عبد الله بن سعيد
البلخي عن الضحاك هو ابن مزاحم ثنا محمد بن اسماعيل بن سعيد
البلخي عن الضحاك قال علي كنا عند جويبر بن سعيد فمر بي فاخرج
هذه الاحاديث بعد فصحفه ثنا عبد الله بن احمد قال سمعت ابي يقول
كان يدكر لنا ان يعلى حديث جويبر قال سفين عن رجل لا يسمى استضعافا
له ثنا عبد الله قال سالت ابي عن جويبر ومحمد بن سالم وجويبر فقال
اقرب بعضهم من بعض في الضعف ثنا محمد بن زكريا البلخي ثنا محمد بن
المثنى قال ما سمعت يحيى ولا عبد الرحمن يحدثان عن سفين عن جويبر
شيئا قط ثنا محمد بن عيسى ثنا عمرو بن علي قال كان يحيى وعبد الرحمن
يحدثان عن جويبر بن سعيد وكان سفين يحدث عنه وسمعت يحيى
يقول حدثنا جويبر بن سعيد فقال لطشجواب التيمي فقال لسطشك
جواب فقال اكتب لا تقول لك ثنا محمد بن عباس قال سمعت يحيى
يقول عبيدة وجويبر ومحمد بن سالم وجابر الجعفي بعضهم قريب من بعض
ضعفا وجعله من ولد الدهاني حتى ادركه موسى قال سمعت
البخاري قال جعله من ولد الدهاني عن ابي صالح عن الدهاني عن
شعبة لا يعرف الا بحديث فيه نظر وهذا الحديث ثنا عبد الله بن
احمد بن حنبل قال حدثني ابي ثنا ابو داود ثنا شعبة عن جعدة عن الدهاني
ان رسول الله صلى الله عليه وسلم دخل عليها فدعا بشراب فشربه ثم ناولها
فشربت قالت يا رسول الله انا اني كنت صائمة فقال رسول الله صلى الله
عليه وسلم

حديث ام هاني

الصائم المتطوع امير نفسه او امين نفسه ان شاء صام وان شاء افطر
قال قلت له انت سمعته من امهاني قال لا حدثنيه ابو صالح واهلنا
عن امهاني ثم الجزء الثاني عشر من سمعوه يتلوه في الثالث ان شاء الله
جبارة بن المغلس الحماني كوفي
والحمد لله العلي وصلواته على محمد خاتم
النبيين وعلى آله وصحبه اجمعين

ثم وهذه الاحاديث الاربعة التي سنذكرها هاهنا منقولة من صحيح البخاري فقد اخرج
حديثا واحدا ولو شاء اخرجه البخاري في فضائل النبي صلى الله عليه وآله وسلم
في باب اخاء النبي صلى الله عليه وآله وسلم بين المهاجرين والانصار قال فيه ما لفظه
حدثنا قتيبة قال حدثنا اسمعيل بن جعفر قال اخبرنا حميد عن انس قال قدم علينا عبد
الرحمن بن عوف وآخى رسول الله صلى الله عليه وآله وسلم بينه وبين سعد بن الربيع وكان
كثير المال فقال سعد قد علمت الانصار اني من اكثرها مالا سأقسم مالي بيني وبينك
شطرين ولي امرأتان فانظر اعجبهما اليك فاطلقها حتى اذا حلت تزوجها
فقال عبد الرحمن بارك الله لك في اهلك ومالك دلوني على السوق فما رجع يومئذ حتى فضل شيء من سمن واقط
فلم يلبث الا يسيرا حتى جاءه رسول الله صلى الله عليه وآله وسلم وعليه وضر من صفرة
فقال له رسول الله صلى الله عليه وآله وسلم مهيم قال تزوجت امرأة من الانصار
قال ما سقت فيها قال وزن نواة من ذهب او نواة من ذهب فقال اولم ولو بشاة
انتهى منه بلفظه ومنه عن ابن عباس عن النبي صلى الله عليه وآله وسلم انه قال ان من اكرام
الله عز وجل السلام على من عرفت ومن لم تعرف ومنه صلى الله عليه وآله وسلم انه قال المؤمن
اخو المؤمن لا يظلمه ولا يشتمه ولا يسلمه ومن جابر بن عبد الله الانصاري قال قال
رسول الله صلى الله عليه وآله وسلم ان التثاؤب من الشيطان فمن اتاه منكم فليتفله فاه
وان العطاس لمن الله تبارك وتعالى فاذا عطس احدكم فليقل الحمد لله فاذا قالها
فحق على مسلم سمعه ان يقول له يرحمك الله فاذا قال له هكذا قال يهديكم الله ويصلح
بالكم انتهى منه بلفظه مختصرا وما نقلته مما ذكرها هاهنا الا لفظة قال الله
التي في سلوك الاخير طريق ورافقه خير رفيق ونسأله العون بالجنة والنجاة من النار
انتهى علم العلماء الفقر المعترف بالتقصير حالا الملا محمد علي قاسمي حسن عفي عنه
١٢٨١

بسم الله الرحمن الرحيم وبه اعتصامي
جبارة بن المغلس الحماني كوفي ثنا عبد الله بن احمد قال قرئت
على ابي احاديث سمعتها من جبارة بن المغلس منها ما حدثنا وكيع
الاعمش عن الحكم عن ابن جبير عن ابن عباس عن النبي صلى الله عليه وسلم قال
صلاة القاعد على النصف من صلاة القائم فانكر هذا وقال في بعض ما عرضت
عليه مما سمعت هذا موضوعة او هي كذب وثنا عبد الله بن موضح اض
قال حدثنا علي ابي احاديث سمعتها من جبارة الكوفي منها عن حماد الخ
عن الزهري عن سعيد بن المسيب عن ابي هريرة تعمل هذه الامة برمة
بكباب الله وهدي عن حماد بن زيد عن اسحق بن سويد فانكرها وقال
في بعضها موضوعة او هي كذب

باب

الحرث بن عبد الله الهمداني الحارثي الاعور ثنا عبد الله بن احمد بن حنبل
حدثني ابي ثنا ابو اسامة حدثني مفضل بن مهلهل حدثني مغيرة قال سمعت
الشعبي يقول حدثني الحرث الاعور وانا اشهد انه احد الكذابين ثنا محمد
ابن اسمعيل ثنا الحسن بن علي ثنا يحيى بن ادم ثنا مفضل عن المغيرة عن الشعبي
قال كان يقول حدثني الحرث الاعور وانا اشهد انه احد الكذابين ثنا محمد بن ايوب
ثنا عبد الله بن الجراح ثنا جرير عن المغيرة عن الشعبي قال حدثني الحرث الاعور
واشهد انه كان كذابا ثنا محمد بن عبد الله الحضرمي ثنا طاهر بن ابي احمد ثنا ابي ثنا
عمي الفضيل بن الزبير اخبرني ابو عمر البزاز قال سمعت الشعبي يقول حدثني
الحرث وكان والله كذابا حدثني ادريس بن يحيى ثنا محمد بن اسمعيل قال الحرث
ابن عبد الله يقال ابن عبيد وكنيته ابو زهير كان النضر بن شميل عن يونس
ابن ابي اسحق وهو الحرث الهمداني الحارثي الكوفي ثنا احمد بن يونس عن زائدة عن
مغيرة عن ابرهيم انه الحرث ثنا زكريا بن يحيى الجلواني ثنا ابو سعيد الاشج
ثنا ابو معاوية عن محمد بن قيس الضبي عن ابي اسحق قال نعم الحرث الاعور
وكان كذوبا ثنا زكريا بن يحيى ثنا يوسف بن موسى قال سمعت جريرا يقول
كان الحرث الاعور زنيما ثنا حسين بن محمد عن شريك عن نعيم بن حماد ثنا ابو اسامة

حق سلمان المؤذن وكان لا بأس به عن اسمعيل بن ابي خالد عن موذن بكيل
قال سمعت مرة قال قال لي الحرث انه ليس عندي احد مثلك وانا قد
تعلمت القران في سنة وتعلمت الرجز في ثمانية وكذا ثنا عبد الله بن احمد بن حنبل
قال حدثني ابي ثنا ابو اسامة عن سفين عن اسمعيل بن ابي خالد عن سلمان
المؤذن عن مرة قال قال لي الحرث تقال انك عندي بمنزلة اني تعلمت
القران في سنة وتعلمت الرجز في كذا وكذا قال ابي لا ادري سفين بن عيينة
او الثوري ثنا محمد بن عيسى ثنا صالح بن مالك قال سمعت يحيى بن سعيد ثنا سفين
ابن عيينة عن اسمعيل بن ابي خالد عن موذن بكيل عن مرة قال قال الحرث
تعلمت القران في سنة وتعلمت الرجز في ثلاث سنين قال علي سمعت هذا
الحديث من يحيى قبل ان اخرج الى مكة الخرجة التي اقمت عند سفين فلا ادري
لعله سئل عنه لنسيته او تركته عمدا ثنا محمد بن الحسن ثنا يحيى بن ادم عن جرير بن
عبد الحميد عن ابرهيم عن علقمة قال قرات القران في سنتين يعني تعلمته قال
فقال الحرث لقد جود القران في اقل من ذلك ثنا عبد الله بن احمد
حدثني ابو بكر بن خلاد قال سمعت يحيى بن يقول سمعت سفين يقول
كنا نعرف فضل حديث عاصم بن ضمرة على حديث الحرث ثنا محمد بن عيسى
بندار قال اخبرني عبد الرحمن بن قيس بن يحيى فيما كتب من اربعين حديثا
من حديث الحرث عن علي ثنا محمد بن احمد بن العباس ثنا يحيى بن محمد عن
حمزة الزيات قال سمع مرة الهمداني من الحرث الاعور شيئا فكره فقال
له اتصحبني اخرج اليك فدخل منه الهمداني فاشتمل على سيفه واجلس
الحرث الشرفة ثنا محمد بن عيسى ثنا محمد بن علي قال كان يحيى
وعبد الرحمن لا يحدثان عن ابي اسحق عن الحرث عن علي وكان يحيى يحدثنا
عن شعبة عن ابي اسحق عن الحرث عن علي قال كاد العبد ان يعمر الزمان
حتى يعد من ما لقد رخيه وشره فقال هذا الخطا من شعبة ثنا سفين عن
ابي اسحق عن الحرث عن عبد الله هو الصواب وكان يحيى يحدث عن
الحرث من حديث ابي اسحق عن عبد الله بن مرة عن الحرث وحدثني عبد الله
ابن ثابت بن سفين

ثنا ابرهيم بن يعقوب قال سالت ثعلب بن المديني عن عاصم بن ضمرة والحرث
فقال ابي الحرث كتاب ثنا محمد بن احمد بن النضر الازدي قال حدثني
كتاب جدي معوية بن عمرو عن اخيه الكرماني بن عمرو ثنا منصور بن زياد
عن معوية بن اسحق بن طلحة عن عمران بن طلحة قال لقيت عليا فلما اردت
ان ارجع ادناني فاجلسني مصلى مجلسه ثم قال والله اني لاعرف الذي
اتاك ايوك من قال الله عز وجل وانزلنا ما في صدورهم من غل اخوانا
على سرر متقابلين قال الحرث لا اعرف الا اجل من ذلك واعلم قال فقال
علي فمن هم ان لا اراك قال منصور ذكر محمد بن عبد الله ان
عليا تناول العصاة فحذفه بها الاعور بيده فاخطاه الحرث
ابن مسهر عن ابي الطفيل ثنا ابن مدرك قال سمعت الخاري ثنا الحرث
ابن مسهر عن ابي الطفيل كنت على الباب يوم الشورى وانا غلام فارتفعت الاصوات
ولم يبين ما عنده ولم يتابع فيه عليه وهذا الحديث ثنا محمد بن احمد
الرازي ثنا يحيى بن المغيرة الرازي ثنا جرير عن رجل عن الحرث بن سعيد عن
ابي الطفيل عامر بن واثلة الكناني قال ابو الطفيل كنت على الباب يوم
الشورى فارتفعت الاصوات بينهم فسمعت عليا يقول يا ايها الناس
لا بين كما انا والله اولى بالامر منه واحق به منه فسمعت طلحة يقول
يا ايها الناس كفانا ان يضرب بعضنا رقاب بعض بالسيف ثم يا ايها الناس
عمر ولانا والله اولى بالامر منه واحق به فسمعت والله خافة ان يرجع
الناس كفارا يضرب بعضهم رقاب بعض بالسيف ثم انتم تريدون ان تبايعوا
عثمان اذن اسمع واطيع ان عمر جعلني في خمسة نفرا ساد سهم ما يعرف
لي فضلا عليهم في الصلاح ولا يعرفون لي كلنا فيه شرع سواء والله لو
اشاء ان اتكلم لا يستطيع عربيتهم ولا عجميهم ولا المعاهد منهم ولا المشرك
لادخلهم منها لفعلت ثم قال نشدتكم بالله ايها النفر جميعا افيكم احد اخا
رسول الله صلى الله عليه وسلم غيري قالوا اللهم لا ثم قال نشدتكم بالله ايها
النفر جميعا افيكم احد له عم مثل عمي حمزة اسد الله واسد رسوله وسيد
الشهداء

قسما شهد علي عليهم

قالوا اللهم لا قال افيكم احد له اخ مثل اخي جعفر ذو الجناحين الموشى بالدم
يطير في الجنة حيث يشاء قالوا اللهم لا قال افيكم احد له مثل سبطي
الحسن والحسين سيدي شباب اهل الجنة قالوا اللهم لا قال افيكم احد
له مثل زوجتي بنت رسول الله صلى الله عليه وسلم قالوا اللهم لا قال افيكم
احد كان اقتل المشركين قريش عند كل غدير تنزل رسول الله صلى الله عليه وسلم
قالوا اللهم لا قال افيكم احد كان له سهم في الحاضرين وسهم في الغابرين غيري
قالوا اللهم لا قال انا كان احد مطهرين كتاب الله غيري حين وسد النبي
صلى الله عليه وسلم ابواب المهاجرين وفتح بابي فقام اليه حمزة والعباس
فقالا يا رسول الله سددت ابوابنا وفتحت باب علي فقال رسول الله صلى الله
عليه وسلم ما انا فتحت بابه ولا سددت ابوابكم بل الله فتح بابه وسد ابوابكم
قالوا اللهم لا قال افيكم احد نزل فيه نور من السماء غيري حين قال
فاتت ذا القربى حقه قالوا اللهم لا قال افيكم احد اطعمه رسول الله صلى الله عليه وسلم
ثنتا عشرة من غيري حين قال الله يا ايها الذين آمنوا اذا ناجيتم الرسول فقدموا
بين يدي نجواكم صدقة قالوا اللهم لا قال افيكم احد ناجى رسول الله
صلى الله عليه وسلم غيري قالوا اللهم لا قال افيكم احد اخذ بيده رسول الله صلى الله
عليه وسلم حتى دفعه في جفرة خيبر غيري قالوا اللهم لا هكذا حدثه محمد بن احمد
عن يحيى بن المغيرة عن ابي نعيم عن الحرث بن حصيرة عن ابي الطفيل عامر بن
واثلة عن علي وذكر نحوه وهذا مما ابن حميد اسقط الرجل او اراد ان يحول الحديث
والصواب ما قال يحيى بن المغيرة وتحريف المغيرة ثقة وهذا الحديث لا اصل له
عن علي الحرث بن عبيدة بن قدامة الايادي روى عنه عبد الله
ابن احمد بن حنبل قال سألت يحيى بن معين عن الحرث بن عبيدة ابي قدامة
الايادي فقال ضعيف الحديث وسألت ابي فقال مضطرب الحديث
ح محمد بن عيسى حكم بن عطية قال سمعت شعبة يحدث عن الحرث بن
عبيد ابي قدامة فقلت تحدث عن هذا الشيخ فقال كان من شيوخنا
وما رأيت الا خيرا ومن حديثه ما حدثه ابو ابراهيم بن شعبة مسلم بن ابراهيم

ح الحرث بن عبيد عن ثابت عن انس قال قال رسول الله صلى الله عليه وسلم
لرجل ما فلان فعلت كذا وكذا قال فلان الذي لا اله الا هو والنبي صلى الله
عليه وسلم يعلم انه قد فعله فقال له فان الله قد غفر لك كذبك بتصريح
لا اله الا الله وهذا يتابع عليه مع غير حديث عن ابي عمران الجوني غير
لا يتابع على شيء منها وهذا المتن يروى بغير هذا الاسناد باسناد
اصلح من هذا الحرث بن شبل عن ام النعمان عن عائشة حدثني
ح محمد بن عيسى ح العباس بن محمد قال سمعت يحيى بن معين يقول الحرث
ابن شبل عن ام النعمان بصري ليس بشيء حدثني احمد بن معاوية قال سمعت
محمد بن اسمعيل البخاري قال الحرث بن شبل عن ام النعمان روى عنه هلال بن
فياض ويعرف بشاذة ح الحرث بن شبل عن ام النعمان عن عائشة قالت
قال رسول الله صلى الله عليه وسلم انه ليأتي الناس السابلة ما هو انس
جان ولكنهم ملائكة الرحمن يختبرون بني آدم في رزقهم الذي رزقوا كيف
صنيعهم فيه وباسناده عن النبي صلى الله عليه وسلم ان نوحا كبير الانبياء لم
يقو عن خلافة حتى يقول الحمد لله الذي اذاقني طعمه وابقى في منفعته واخرج
عني اذاه وباسناده ان النبي صلى الله عليه وسلم قال ان لولد العباس رأيا
ترد مع احاديث سوى هذه لا يتابع على شيء منها ولا تحفظ الا هذه
الحرث بن النعمان قال ابن اخت سعيد بن جبير عن انس وسعيد
ابن جبير وحتى ادرك قال سمعت البخاري قال الحرث بن النعمان سمع
انس منكر الحديث روى عنه سعيد بن عامر ومن حديثه ما حدثه ابو بكر بن
صاحب الطعام ح داود بن رشيد ح سلمة بن بشر بن صبري ح سعيد بن
عثمان الكلاعي ح الحرث بن النعمان الليثي انه سمع انس بن مالك يقول قال رسول الله
صلى الله عليه وسلم اكرموا اولادكم واحسنوا ادبهم ح محمد بن حنزة ح كثير
ابن مشرف ح الحرث بن النعمان وهو ابن اخت سعيد بن جبير عن انس
ابن مالك قال قال رسول الله صلى الله عليه وسلم لما يقظ من حجري على ثيابي
من الوضوء احببت الي من الدرة والياقوت يقتنا ش علي وكان لا يصح الا
عن وجه

حديث نبوي

ثنا محمد بن اسمعيل ثنا يحيى بن محمد الحارثي ثنا الحرث بن النعمان الليثي عن سعيد
ابن جبير عن ابن عباس عن النبي صلى الله عليه وسلم قال من سأل وعنده ما يغنيه جاءت به
اوعياك لا يطيقهم يوم القيامة وجهه ليس عليه مزعة لحم هذا لا يتابع عن
النبي صلى الله عليه وسلم عن سعيد بن جبير فاما متن حديث سعيد بن جبير فروي
بغير هذا الاسناد وعن هذا اللفظ من وجه يثبت واما حديث انس فمن غير
غير محفوظين الا عنه الحرث بن وجيه بصري عن مالك بن دينار
ثنا احمد بن علي الابار قال سمعت نصر بن علي الجهضمي يضعف الحرث بن
وجيه ثنا محمد بن عيسى ثنا العباس بن محمد قال سمعت يحيى بن معين يقول الحرث
ابن وجيه ليس حديثه بشيء حدثني آدم بن موسى قال سمعت البخاري قال
الحرث بن وجيه الراسبي فيه بعض المناكير ومن حديثه ما ثنا محمد بن
نصر بن عمر الجوضي ثنا الحرث بن وجيه ثنا مالك بن دينار عن محمد بن
سيرين عن ابي هريرة قال قال رسول الله صلى الله عليه وسلم فتت كل
شعره جنابة رواه الا فاغسلوا الشعر وانقوا البشرة لا يتابع عليه ولا على
حديث منكر ولهذا الحديث اسناد غير هذا فيه ليس ايضا الحرث بن عمرو
ابن اخي المغيرة بن شعبة كوفي حدثني احمد بن سعيد قال سمعت البخاري قال
الحرث بن عمرو بن اخي المغيرة بن شعبة عن اصحاب معاذ عن معاذ روى عنه
ابو عون قال البخاري ولا يصح ولا يعرف الا مرسلا وهذا الحديث حديث
حديث معاذ
حديث رسول الله صلى الله عليه وسلم ثنا سليمان بن حرب ثنا محمد بن اسمعيل الصائغ ثنا عفان
ثنا ابراهيم بن محمد مسلم قالوا ثنا شعبة عن ابي عون عن الحرث بن عمرو ابن اخي
المغيرة بن شعبة عن اصحاب معاذ بن جبل عن معاذ ان النبي صلى الله عليه وسلم
حين بعثه الى اليمن قال كيف تقضي اذا عرض لك قضاء قال اقضي بما في كتاب الله
قال فان لم يكن في كتاب الله قال فبسنة رسول الله قال فان لم يكن في سنة
رسول الله قال اجتهد رأيي لا آلو قال فضرب رسول الله صلى الله عليه وسلم
صدره وقال الحمد لله الذي وفق رسول رسول الله لما يرضي رسول الله ثنا علي بن
عبد العزيز ثنا ابو عبيد يعني القسم بن سلام ثنا يزيد بن هرون وابو المغيرة
النضر عن شعبة

ثنا ابو عون الثقفي قال سمعت الحرث بن عمرو ابن اخي المغيرة بن شعبة
يحدث عن اصحاب معاذ بن جبل عن معاذ ان رسول الله صلى الله عليه وسلم
قال لمعاذ حين بعثه الى اليمن كيف تقضي فذكر نحوه الحرث
ابن ثقف كوفي ثنا محمد بن عثمان بن ابي شيبة قال سمعت يحيى بن معين
وذكر الحرث بن ثقف فقال يحيى كان ضعيف ولا احفظ للحرث حديثا مسندا
الا مراسيل ومنقطعات ومن حديثه ما ثنا به محمد بن اسمعيل ثنا ابو
داود الحفري ثنا الحرث بن ثقف عن الحسن قال قال معاذ يوما يا رسول الله
ما هو كائن بعدك قال يكون خلفاء كثير يكون ملوكا ثم يكون قتلا
يتلو بعضها بعضا الحرث بن حصيرة كوفي ثنا محمد بن
يحيى ثنا العباس بن محمد قال سمعت يحيى بن معين يقول الحرث
ابن حصيرة كان شيعيا حدثنا احمد بن محمود الصرفي ثنا عثمان بن سعيد
قال قلت ليحيى بن معين الحرث بن حصيرة خشبي ثنا احمد بن علي الابار
ثنا ابو غسان قال سمعت جريرا وقيل له رأيت الحرث بن حصيرة
قال نعم رأيت شيخا طويل السكوت منطويا على امر عظيم ومن
حديثه ما ثنا عبد الله بن احمد بن ابي ميسرة ثنا العلاء بن عبد الجبار
ثنا عبد الواحد بن زياد ثنا الحرث بن حصيرة عن زيد بن وهب عن ابن
ذر ان رسول الله صلى الله عليه وسلم بعثه الى ابن الصياد يسلمها لو
حملت قال فاتيتها فسألتها فقالت حملت به اثنا عشر شهرا فاتيته
فاخبرته فقال سلها كيف كانت صحته حين وقع من بطن امه قال
فسألتها فقالت تصبحه صبي ابن شهر قال فقال له النبي صلى الله عليه وسلم
اني قد خبأت لك خبيئا قال خبأت لي عطر شاه عقر او الدخان وكان
ابن ذر يقول الدخان فقال الدخ فقال له النبي صلى الله عليه وسلم اخسأ فانك
لن تسبق القدر ولا يتابع الحرث بن حصيرة على هذا وله غير هذا
مما لم يتابع عليه ومما نسجو بنسخه وكان مما يعلم في هذا الاسناد
حديث ابن صياد فقد روى جماعة من اصحاب النبي صلى الله عليه وسلم

باسانيد صحاح وبخلاف هذا اللفظ ثنا الهيثم بن خلف ثنا ابو ابرهيم
الزهري احمد بن سعد ثنا ابن عرعرة عن ابي احمد الزبيري كان الحرث
ابن حصيرة وابو اليقظان يومئذ نابذين الحرث بن نبهان عن
علم بصري ثنا محمد بن عيسى ثنا عباس قال سمعت يحيى بن معين يقول
الحرث بن نبهان لا يكتب حديثه وفي موضع اخر ضعيف وفي موضع
اخر ليس بشيء وحسبي اذ من يحيى قال سمعت البخاري قال الحرث
ابن نبهان عن عاصم والاعمش منكر الحديث ومن حديثه ثنا به
عبد الله بن احمد بن ابي مسرة ثنا الطاهر بن عبد الجبار ثنا محمد بن اسمعيل
ثنا بشر بن محمد المؤدب قالا ثنا الحرث بن نبهان ثنا عاصم بن بهدلة عن
مصعب بن سعد عن ابيه قال قال رسول الله صلى الله عليه وسلم خيركم من
تعلم وعلم القران قال ثم اخذ بيدي فاجلسني في بطن هذا القرية
وثنا محمد بن اسمعيل ثنا مسلم بن ابرهيم ثنا الحرث بن نبهان ثنا عاصم عن مصعب
ابن سعد عن ابيه ان النبي صلى الله عليه وسلم كان يقرا في صلاة الصبح تنزيل
السجدة وهل اتى على الانسان ثنا العباس بن الوليد ثنا سليم ثنا
الحرث بن نبهان ثنا معمر عن همام بن منبه عن ابي هريرة ان النبي صلى الله
عليه وسلم نهى ان ينتعل الرجل وهو قائم فهذه الاحاديث لا يتابع عليها
اسنادها مناكير والمتون معروفة غير هذا الاسناد الحرث
ابن غسان المزني بصري ثنا محمد بن ابرهيم بن حماد ثنا عبد الله بن عبد
الوهاب الحجبي ثنا الحرث بن غسان المزني ثنا ابو عمران الجوني عن انس بن مالك
قال قال رسول الله صلى الله عليه وسلم يجاء بورقة مختومة فتنصب
بين يدي الله تبارك وتعالى فيقول للملائكة اقبلوا هذا فالقوا هذا
فيقول الملائكة وعزتك ما رأينا الا خيرا فيقول وهو اعلم ان هذا كان لغير
وجهي ولا اقبل اليوم الا ما ابتغي به وجهي وحدثني احمد بن عمرو
ثنا محمد بن يحيى الايلي ثنا الحرث بن غسان عن ابن جريج عن عطاء عن ابن
عباس ان النبي صلى الله عليه وسلم قال كل مولود يولد على الفطرة فابواه
يهودانه وينصرانه

حرف الكاف
مولود

لا يتابع عليها جميعا هذا الاسناد وقد حدث هذا الشيخ بمناكير فاما الاثر
الاول فقد روي بغير هذا اللفظ في معنى الربا واما الباقي فاسانيده جياد
من حديث الناس الحرث بن شريح النقال ببغداد ثنا ابو موسى
ابن الهيثم ثنا الحرث بن شريح النقال ثنا سفين بن عيينة عن عاصم بن
كليب عن ابيه عن وائل بن حجر قال اتيت النبي صلى الله عليه وسلم وفي شعري
قال ذباب فتنحيت فاخذت من شعري تحتي فقال لي لم اخذت
شعرك قلت يرحمك تقول ذباب فظننت انك تعنيني قال ما عنيتك
وهذا الحسن ثنا عبد الله بن احمد بن حنبل قال قلت ليحيى بن معين
ان حرث النقال يحدث عن ابن عيينة عن عاصم بن كليب حديث
وائل بن كليب حجر اتيت النبي صلى الله عليه وسلم وفي شعر فقال كم من
حرث يحدث عاصم بن كليب عن ابن عيينة فهو كذاب خبيث ليس
حارث بشيء ثنا احمد بن علي الابار قال سمعت مجاهد بن موسى الخرقي
يقول فتشنا على عبد الرحمن بن مهدي بيته فدفع اليه حارث النقال
رقعة فيها حديث مقلوب فجعل يحدثه حتى كاد ان يفرغ ثم فطن
فقبله ورمى به وقال كاذب والله كاذب والله حدثني ابو حفص بن محمد
ابن الهيثم ثنا ابا معمر القطيعي وذكر الحرث بن شريح فقال لو
كان الحرث بن شريح مطيعا امتلأ ذبانا وهذا الحديث ليس من
حديث ابن عيينة انما هو من حديث الثوري وهو من حديثه ايضا ليس
بالمشهور انما رواه عنه يحيى بن سعيد القطان ومعروف من رواية سفين
ابن عقبة اخو قبيصة وابو حذيفة ولعل الحرث انما رواه من طريق سفين
ابن عقبة فظنه سفين بن عيينة فحدث به عن سفين بن عيينة
الحرث بن افلح مدني ثنا محمد بن يحيى ثنا عباس بن محمد قال يحيى يقول
الحرث بن افلح المكي ليس بشيء روى عنه مروان بن معاوية وروى عنه غير
مروان ايضا حدثني يحيى بن زكريا النيسابوري ثنا محمد بن يحيى ثنا ابو
غسان النهدي حدثني الحرث بن افلح عن داود بن اسمعيل عن نوح
بن هلال

من سعيد ابن اسحق قال محمد بن يحيى هو عندي ابن اسحق عن سليط بن
ابن سعد عن ابن عمر قال سمعت رسول الله صلى الله عليه وسلم يقول من
جاء هذا المسجد يعني مسجد قبا كان له عدل عمرة وقال نوح بن ابي بلال انا
هو ابن ابي بلال وداود بن اسمعيل ليس بالمعروف بالنقل ثنا ابو يحيى
ابن ابي مسرة ثنا يعقوب بن محمد الزهري ثنا اسحق بن ابرهيم بن سنطاس
ثنا نوح بن ابي بلال عن ابن عمر ان النبي صلى الله عليه وسلم قال من صلى
في مسجد قبا كان له اجر عمرة وهذا الكلام يروى باسناد غير هذا انما
فيه ابن عمر يروي عن النبي صلى الله عليه وسلم باسناد ثابت انه كان ياتي المسجد
راكبا وماشيا **الحسن** بن ابي جعفر الجفري بصري عتيق آل
ابن موسى قال سمعت البخاري يقول الحسن بن ابي جعفر الجفري البصري
عن ابن الزبير منكر الحديث وهو الحسن بن علان وحسين بن محمد بن عيسى
ثنا العباس بن محمد قال سمعت يحيى بن معين يقول الحسن بن ابي جعفر
الجفري ليس بشيء ثنا محمد بن عمرو ثنا محمد بن علي الوراق قال سألت ابا
عبد الله عن الحسن بن ابي جعفر فقال ضعيف منكر الحديث عن ابي الزبير
عن جابر ما ثنا علي بن عبد العزيز ثنا مسلم بن ابرهيم ثنا الحسن بن ابي
جعفر عن ابي الزبير عن جابر ان النبي صلى الله عليه وسلم نهى عن جلوس
ان يستكثر من العيال وقال المتصل منه له الشواهد ولا يتابعه
عليه الا من هو اقرب منه **الحسن** بن دينار ابو سعيد
التميمي بصري ثنا عبد الله بن محمد بن سعدوية المروزي ثنا احمد بن عبد الله
ابن بشير المروزي ثنا سفين بن عبد الملك قال ابن المبارك يقول ابا الحسن
ابن دينار فكان يرى رأي القدر وكان يحدث كتبه الى يوسف الناس يخرجها
بيده ثم يجدث منها وكان لا يحفظ ثنا عبد الله بن احمد بن حنبل ثنا الحسن
ابن عيسى قال سمعت ابن المبارك الحسن بن دينار حدثني ادريس بن موسى قال
سمعت البخاري يقول الحسن بن دينار من اهل ابو سعيد التميمي البصري
ترك وكيع وابن المبارك وابن مهدي ثنا احمد بن علي الابار ثنا احمد بن الخليل ثنا سعيد

ما دخلت في مسجد قبا

سمعت

ابن مسعود بن خلف قال قال حجاج بن محمد اني شعبة عن الحسن بن دينار
فجعلت اتوارى منه فلما اتيته قال انما اتيتني من اجلك ثم قال لي ايا علي
لقد جالس الاشياخ ثنا عبد الله بن احمد قال قال ابي كان وكيع اذا اتى
على حديث الحسن بن دينار قال اجز عليه يعني اضرب عليه ثنا
ابن يحيى ثنا محمد بن المثنى قال ما سمعت عبد الرحمن يحدث عن الحسن بن
دينار ثنا محمد بن عيسى ثنا عمرو بن علي قال كان يحيى وعبد الرحمن لا يحدثان
عن الحسن بن دينار وكان سفين الثوري يقول ابو سعيد السليطي
قال ابو جعفر وسمعت ابا داود يقول ثنا الحسن بن ذكوان
ابن دينار ثنا محمد بن عيسى ثنا عباس بن محمد قال سمعت يحيى بن معين يقول
الحسن بن دينار ليس بشيء ثنا محمد بن احمد ثنا معوية بن صالح قال سمعت يحيى
يقول الحسن بن دينار ضعيف **الحسن** بن ذكوان بصري كنيته ابو
ابن داود ثنا احمد بن محمد هانئ قال قلت لابي عبد الله الحسن بن ذكوان
ما تقول فيه فقال ثقة ثنا عائذ الطويل يروي عن حبيب بن ابي ثابت فقال له
رجل عنده حديث حبيب عن عاصم بن ضمرة عن علي في السلم وحب
الفحل فقال ابو عبد الله هو لم يسمع من حبيب بن ابي ثابت انما هذه
احاديث عمرو بن خالد الواسطي ثنا محمد بن عيسى ثنا عمرو بن علي قال كان
يحيى يحدث عن الحسن بن ذكوان وما سمعت عبد الرحمن ذكره في حديث
قط ثنا محمد بن عيسى ثنا العباس بن محمد قال سمعت يحيى قال كان الحسن
ابن ذكوان قدري وكان يحيى بن حمزة يروي عنه حدثني الفضل بن جعفر
ثنا اسمعيل بن اسحق قال سمعت علي بن عبد الله قال حدثني يحيى بن سعيد عن
الحسن بن ذكوان ولم يكن عنده بالقوي وهو من حديثه فاما ذكوان
يحيى البلخي ثنا اسحق بن راهويه ثنا عبد الصمد بن عبد الوارث قال سمعت
ابي يحدث عن الحسن بن ذكوان عن حبيب بن ابي ثابت عن عاصم بن
ضمرة عن علي قال قال رسول الله صلى الله عليه وسلم من يسلم في شيء فليسلم
في كيل معلوم الى اجل معلوم قالوا عاصم غنا قال فشاهدنا

محمد بن

قال سمعت

محمد بن اسمعيل ثنا زهير بن حرب ثنا عبد الصمد بن عبد الوارث حدثني ابي
ثنا الحسن بن ذكوان عن حبيب بن ابي ثابت عن عاصم بن ضمرة عن علي
ان النبي صلى الله عليه وسلم نهى عن كل ذي ناب من السبع وكل ذي مخلب من
الطير وعن ثمن الميتة وعن الخمر والميسر الاهلية وكسب الحجام البغي
وعن كسب كل ذي فعل وهذين الحديثين يروى متنهما بالفاظ مختلفة
من غير هذا الوجه باسانيد صالحة الحسن بن رزين بصري مجهول
بالنقل حديثه غير محفوظ حدثنا محمد بن الحسين والخضر بن داود قالا ثنا محمد
ابن احمد بن زيد المنادي ثنا عمرو بن عاصم ثنا الحسن بن رزين ثنا ابن
جريج عن عطاء عن ابن عباس عن النبي صلى الله عليه وسلم قال يلتقي
الخضر والياس في كل موسم فاذا اراد ان يفترقا قال هذه الكلمات
بسم الله ما شاء الله لا يسوق الخير الا الله ولا يصرف السوء الا الله ما شاء الله
ما يكن من نعمة فمن الله ما شاء الله لا حول ولا قوة الا بالله فمن قالها اذا
امسى امن من الحرق والغرق والشرق حتى يصبح ومن قالها اذا اصبح
ثلاث مرات امن من الحرق والغرق والشرق حتى يمسي ثنا محمد بن خزيمة
ابن راشد ثنا محمد بن كثير العبدي ثنا الحسن بن رزين عن ابن جريج عن عطاء
عن ابن عباس نحوه موقوف ولا يتابع عليه مسندا ولا موقوفا الحسن
ابن رزين في حديثهم ومحدث مساكين ثنا احمد بن شعيب بن علي
النسائي ثنا ابو عمار الحسين بن الحريث ثنا نصر بن حاجب عن الحسن بن رشيد
عن ابن جريج عن عطاء عن ابن عباس قال قال رسول الله صلى الله عليه وسلم
من فطر صائما فله مثل اجره ثنا ابراهيم بن محمد بن حمزة الصنعاني ثنا عبد الرزاق
ثنا ابن جريج عن صالح مولى التوءمة عن ابي هريرة قال قال رسول الله صلى الله
عليه وسلم من فطر صائما كتب له مثل اجره ثنا محمد بن اسحاق ثنا يعلى بن عبيد ثنا مالك
ابن ابي سليمان عن عطاء بن ابي رباح عن زيد بن خالد الجهني قال قال
رسول الله صلى الله عليه وسلم من فطر صائما كتب له مثل اجره انه لا ينقص
من اجر الصائم شيء هذا اولى وصح عند عبد الرزاق بين ابن جريج

حديث الخضر والياس عليهما السلام

احاديث فطر صائما

وفيه السماع من صالح واحسب ان حجاج بن محمد رواه عن ابن جريج عن
ابن هبيرة بن يحيى عن صالح ثنا احمد بن محمد بن الحسن ثنا محمد بن العباس الكوفي
ثنا الحسن بن رشيد عن ابن جريج عن عطاء عن ابن عباس قال قال
رسول الله صلى الله عليه وسلم من صبر في جريمة ساعة ما عبد الله صنم
منذ سبعين خريفا هذا حديث باطل لا اصل له الحسن بن رزين
كوفي عن ابن عيينة بحديث ليس له اصل من حديث ابن عيينة عن الزهري
ثنا اسحق بن موسى الانصاري ثنا الحسن بن رزين ثنا سفين عن موسى بن عقبة
الزهري عن انس قال كان النبي صلى الله عليه وسلم واتينا الى دارنا
وكان لنا صبي يقال له ابو عمير قال وكان له طائر يقال له النغير
فاتى النبي صلى الله عليه وسلم ذات يوم فرأى ابا عمير حزينا فقال ما لي
ابو عمير حزينا قال قلنا مات نغيره فاخذ يقول يا ابا عمير ما فعل النغير
يا ابا عمير ما فعل النغير وهذا الحديث يروى عن انس من غير هذا
الوجه باسناد ثابت ثنا الحسن بن زياد اللؤلؤي من اصحاب نعيم بن
حماد بن شمر العبسي قال سمعت يحيى بن معين سئل عن الحسن بن
زياد اللؤلؤي فقال كان ضعيف الحديث ثنا محمد بن عبد الجليل السعدي
ثنا احمد بن محمد الحضرمي قال سالت يحيى بن معين عن الحسن بن زياد اللؤلؤي
فقال ليس بشيء ثنا احمد بن علي الابار ثنا محمود بن غيلان قال قلت
ليزيد بن هرون ما تقول في الحسن بن زياد اللؤلؤي فقال اوسماه
ثنا الهيثم بن خلف الدوري ثنا محمود بن غيلان قال قال لي يعلى ابن الوليد
حسن بن ابي كتاب الدوري حدثني احمد بن سنان القطان حدثني هشيم
ابن معوية قال سمعت محمد بن اسحق الازرق يقول كان شريك بالكوفة
فجاء رجل خراساني ورث الفيه فقال يا ابا عبد الله قد فنيت نفقتي وليس
عندي شيء وها هنا من يعرف ما اقول فكان شريك يرد له فقال
من يعرفك قال الحسن بن زياد اللؤلؤي وحماد بن ابي حنيفة فقال
لقد عرفت شر القد عرفت شراه حسن الفضل بن عبد الله الجوزجاني

حديث نعيم العبسي

حديث النغير وخبره

اللولوي

ثنا يحيى بن سعيد العدني قال كنا عند شريك وهو يملي علينا اذ جاء الحسن
ابن زياد فقعد في اخر المجلس وغطى راسه فبصر به شريك فقال ابي
اجد ريح الانباط ثم رمى ببصره نحوه قال فقام الحسن بن زياد فذهب
ثنا احمد بن علي الابار ثنا محمد بن رافع النيسابوري قال كان الحسن بن
زياد اللولوي يرفع راسه قبل الامام والسجدة قبله قال وسمعته يقول ليس
كل الحديث من قطع سدرة صوب الله راسه في النار اراد ان من قطع
نخلة عالما انما جاء الحديث في السدرة قال فمن قطع نخلة صوب الله راسه
في النار متن بين ثنا محمد بن عيسى ثنا عباس بن محمد قال سمعت يحيى بن معين
يقول حسن بن زياد اللولوي كذاب حدثني ادريس بن عبد الكريم
المقرئ ثنا اسحق بن اسمعيل قال كنا عند وكيع فقيل له ان الشيخ مجذوم فقال
فكيف لا تجذب حسن اللولوي قاضيا وحدث ابو حنيفة الحسن بن
سوار البغوي خراساني ثنا احمد بن داود السجزي ثنا الحسن بن سوار البغوي
ثنا عكرمة بن عمار اليمامي عن ضمضم بن جوس عن عبد الله بن حنظلة بن الراهب
قال رايت رسول الله صلى الله عليه وسلم يطوف بالبيت على ناقة ضربا
طرود ولا اليك اليك ولا يتابع الحسن بن سوار على هذا الحديث وقد حدث
احمد بن منيع وغيره عن الحسن بن سوار هذا عن الليث بن سعد وغيره
احاديث مستقيمة واما هذا الحديث فهو منكر وحدثني محمد بن سعيد الهروي
ثنا محمد بن اسمعيل الترمذي ثنا الحسن بن سوار هذا الحديث فذكر مثل ما
احمد بن داود قال سالنا اسمعيل القتيبة على ابي عبد الله احمد بن حنبل فقال
لنا الشيخ ثقة واما الحديث فمنكر وهذا الحديث رواه قرة بن
نما عن ايمن بن نابل عن قدامة بن عبد الله الكلابي قال رايت رسول الله
صلى الله عليه وسلم يطوف بالبيت فذكر نحوه ولم يتابع عليه قرة وروى
الناس عن ايمن بن نابل الثوري وجماعة عن قدامة بن عبد الله رايت
النبي صلى الله عليه وسلم يرمي جمرة العقبة على ناقة هذا اللفظ رواه عن ايمن
الثوري وغيره وقد روي عن النبي صلى الله عليه وسلم انه طاف على بعير

هذا الاسناد باسناد صالح الحسن بن عبد الله بن عون الثقفي كنا
في حديثه وهو زن ثنا يحيى بن ايوب العلاف ثنا سعيد بن كثير بن عفير
ثنا الحسن بن عبد الله بن ابي عون الثقفي عن كامل ابي العلاء عن ابي صالح
عن بلال انه كان ياتي رسول الله صلى الله عليه وسلم فيقول السلام عليك
يا رسول الله ورحمة الله الصلاة يرحمك الله حي على الفلاح حي على الفلاح
وهذا الحديث ثنا ابو يحيى بن ابي مسرة ثنا خلاد بن يحيى ثنا ابو العلاء كامل
ثنا ابو صالح قال سمعت ابا محذورة يقول في اذان الفجر حي على الفلاح
حي على الفلاح الصلاة خير من النوم الصلاة خير من النوم فقط في اخر
اذانه الله اكبر الله اكبر لا اله الا الله وهذا اولى الحسن بن علي الهاشمي
عن المعتمر حفيد انس بن سيرين قال سمعت البخاري قال الحسن بن علي
الهاشمي منكر الحديث يحدث عن المعتمر ومن حديثه ما ثنا محمد بن زكريا
البلخي ثنا ابو هريرة الصيرفي ثنا ابو قتيبة ثنا الحسن بن علي الهاشمي عن
عبد الرحمن المعتمر عن ابي هريرة ان جبريل علم النبي صلى الله عليه وسلم
الوضوء فقال يا محمد فاتوضات فانتضح باستاذه ان النبي صلى الله عليه وسلم
قال لا يمنعن احدكم السائل وان كان في يديه فلتين من ذهب وهذا يتابع
عليهما من هذا الوجه فاما الانتضاح فقد روي بغير هذا الاسناد واسناده
صالح واما الثاني فلا يحفظ الا عنده الحسن بن علي الشرقي عن عطاء
عطاء مجهول بالنقل لا يتابع على حديثه ثنا احمد بن يحيى بن صفوان بن
ابن محمد الجزري ثنا ثنا احمد بن سليمن ابو الحسين الرهاوي ثنا فضل بن الفضل
عن الحسن بن علي الشرقي عن عطاء عن عائشة ان النبي صلى الله عليه وسلم
قال بشر المشائين في الظلم الى المساجد بالنور التام وفي هذا
لمتن احاديث متقاربة اللين والضعف الحسن بن علي الهمداني
مجهول ايضا لا يتابع على حديثه ولا يعرف الا به ثنا محمد بن عبد الله بن كامل
ثنا اسمعيل بن موسى ثنا الحسن بن علي الهمداني عن حميد بن القسم بن حميد بن
عبد الرحمن عن ابيه عن عبد الرحمن بن عوف في قوله السابقون الاولون

حديث في المتن

ابن عوف

قال هم عشرة من قريش كان اباهم اسلاما علي ابو طالب الحسن بن
علي النميري كوفي مجهول وفضل بن الربيع نحوه ولا يتابع عليه الا من هو
دونه او مثله حدثني جدي رحمه الله ثنا عبد العزيز بن البناء ثنا الحسن بن
علي النميري عن فضل بن الربيع عن ابن جريج عن عطاء عن ابن عباس قال
من لبس نعلا صفرا لم يزل ينظر في سرور ثم قرا بقوله صفرا لا يه
الحسن بن علي بن عاصم بن صهيب الواسطي ثنا محمد بن احمد بن حماد
ثنا معوية بن صالح الاشعري قال سمعت يحيى بن معين يقول علي بن عاصم
ليس بشيء وابنه الحسن الحسن بن عمرو بن سيف العبدي بصري يقال
باهلي ثنا عبد الرحمن بن الفضل ثنا محمد بن اسمعيل [illegible] بن عمرو الكتاب
ثنا احمد بن حمزة العسكري ثنا عبد الرحمن بن ابي حاتم ثنا الحسن بن عمرو بن سيف
العبدي ثنا علي بن سويد بن منجوف عن عبيد الله بن ابي رافع عن ابيه
ان رسول الله صلى الله عليه وسلم قال اللهم بارك لامتي في بكورها ثنا محمد
ابن ايوب ثنا الحسن بن عمرو الباهلي ثنا حماد بن زيد ثنا ابان بن تغلب عن
الاعمش عن ابي عمرو الشيباني عن عبد الله بن مسعود قال قال رسول الله
صلى الله عليه وسلم من دل على خير فله مثل اجر فاعله هكذا قال ثنا
علي بن عبد العزيز ثنا عارم ثنا حماد بن زيد عن ابان بن تغلب عن الاعمش
عن ابي عمرو الشيباني عن ابن مسعود عن النبي صلى الله عليه وسلم نحوه وهذا
اولى وحديث بورك لامتي في بكورها رواه شعبة عن يعلى بن عطاء عن
عمارة بن حديد عن صخر الغامدي عن النبي صلى الله عليه وسلم مثله هو الحسن
الحسن بن قتيبة المدائني كثير الوهم ثنا محمد بن يحيى الواسطي ثنا الحسن بن
قتيبة ثنا شعبة عن الاعمش عن ذكوان عن ابي صالح عن ابي هريرة قال قال
رسول الله صلى الله عليه وسلم اذا دعا الرجل امراته الى فراشه فلم تجب
لعنتها الملائكة هكذا رواه الحسن بن قتيبة ثنا محمد بن يحيى الواسطي
ثنا ابن ابي عدي ثنا شعبة عن الاعمش عن ابي حازم عن ابي هريرة
قال قال رسول الله صلى الله عليه وسلم اذا دعا احدكم امراته الى فراشه فابت ان
تجيء لعنتها الملائكة حتى تصبح

وهكذا رواه الثوري وجرير وابو عوانة وغيره وهذه الرواية اولى
وقد حدثني جدي ثنا حجاج بن نصير ثنا شعبة ثنا قتادة اخبرني قال سمعت
زرارة بن اوفى يحدث عن ابي هريرة عن رسول الله صلى الله عليه وسلم
قال اذا باتت المراة هاجرة لفراش زوجها لعنتها الملائكة
حتى تصبح قال شعبة لشهدت عليه ولا يتابع حجاج عليه
الحسن بن محمد البلخي يقال كان قاضي مرو منكر الحديث
ثنا جعفر بن محمد بن مسافر ثنا ابراهيم بن مهدي المصيصي ثنا الحسن بن محمد
البلخي عن حميد الطويل عن انس بن مالك قال قال النبي صلى الله عليه وسلم
ما كان الله ليفتح لعبد باب الدعاء ويغلق عنه باب الاجابة
اكثر من ذلك ثنا صالح بن مقاتل حدثني ابي ثنا الحسن بن محمد قاضي
مرو ثنا محمد بن عمرو عن ابي سلمة عن ابي هريرة قال قال النبي صلى الله
عليه وسلم ان رجالا في الدار الآخرة جميعا غير محفوظين ولا يتابع عليهما
فاما الاول فليس له اصل واما الثاني فقد روي عن ابي هريرة
بغير هذا الاسناد باسانيد صحاح الحسن بن محمد بن عبيد الله بن
ابي يزيد المكي عن ابن جريج ولا يتابع على حديثه وليس بمشهور بالنقل
ثنا بكر بن احمد بن سعدويه الطاحي ثنا نصر بن علي ثنا محمد بن يزيد بن
خنيس ثنا الحسن بن محمد بن عبيد الله بن ابي يزيد المكي قال قال لي
ابن جريج يا حسن حدثني جدك عبيد الله بن ابي يزيد المكي قال قال لي
ابن عباس انه سمع ابن عباس يقول جاء رجل الى النبي صلى الله عليه وسلم
فقال يا رسول الله اني رايت في هذه الليلة فيما يرى النائم كاني اصلي عند
شجرة واني قرات السجدة فسجدت فقرات الشجرة كانها سجدت بسجودي
وهي تقول اللهم اكتب لي بها عندك اجرا وضع عني بها وزرا واجعلها
لي عندك ذخرا قال ابن عباس فقرا رسول الله صلى الله عليه وسلم
السجدة ثم سمعته يقول مثل الذي اخبر النبي صلى الله عليه وسلم من
قول الشجرة وهذا الحديث طرق اسانيدها الى الحسن بن محمد
ابن عجب

الفسنا بن كرب ثنا عبد الله بن احمد بن حنبل ثنا ابو معمر اسمعيل بن
ابرهيم الهذلي قال سمعت زائدة يقول ان ابن حي هذا قد
استصلب منذ زمان وما عهدناه يصلي ٥ حدثني محمد بن عيسى
ثنا ابرهيم بن سعيد الجوهري ثنا ابو اسامة قال اتيت حسن بن
صالح فجعل اصحابه يقولون له الا اله الا الله فقلت ما لي اعرفت
قال لا ولكنهم ينعمون عليك صحبة ملك بن مغول وزائدة قال قلت
وانت تقول هذا انك رجل لا جلست اليك ابدا ٥ حدثني الهيثم بن خلف
ثنا محمد بن غيلان ثنا ابو نعيم قال ذكر الحسن بن صالح عند الثوري
فقال ذاك رجل يرى السيف على امة محمد صلى الله عليه وسلم ثنا احمد
ابن محمد بن صدقة ثنا ابو سعيد الاشج ثنا العلاء بن عمرو الحنفي ثنا ابو
قال اردت الحج فقال لي الحسن بن صالح لعلك ان تلقى ثنا عبد الله
سفين بمكة فاقرئه مني السلام وقل انا على الامر الاول قال فلقيت
سفين في الطواف قال قلت ان اخاك الحسن بن صالح يقرأ عليك السلام
ويقول انا على الامر الاول قال فما بال الجمعة ثنا بال الجمعة
ثنا علي بن الحسن بن سليمان ثنا عبد الله بن سعيد ثنا ابو احمد الزبيري
قال رايت حسن بن صالح في المسجد الحرام بعد الجمعة خلف الاسطوانة
التي عند القبر عند الطست فجاء سفين فطرح نعليه واتبع الصلاة خلفه
فلما رفع حسن راسه من الركعة اطلع سفين في وجهه ثم اخذ نعليه ثم مضى
مع الباب الرحبة حتى انتهى الى المقصورة ثنا محمد بن اسمعيل ثنا الحسن
ابن الربيع ثنا ابرهيم او ابو ابرهيم قال اتيت سفين فقلت ايش ادركت
الناس يقولون قال لابي بكر وعمر ثم اتيت شريك فقلت ايش ادركت
الناس يقولون قال لابي بكر وعمر قال ثم اتيت الحسن بن صالح فقلت
ايش ادركت الناس يقولون قال علي قال قلت له اتيت سفين وشريك
فقلت ايش ادركتم الناس يقولون قالا ابو بكر وعمر قال يا علي اما تسمع
ما يقول ثنا الهيثم بن خلف ثنا ابو عبيدة بن ابي السفر ثنا عبد الرحمن بن
محمد بن سالم

قال سمعت في مشيدا الحنان وكان عبدا صالحا وقد راه ابو عبيدة يقول
خرجت مع مولاي الى مكة فجاوز شنتيد وكان سفين يجاور بها تلك
السنة وكان مولاي يدفع اليه المال يتجر شنتيد فانا معه فلما كان
ذات يوم جاء انسان فقال لسفين يا ابا عبد الله قدم اليوم حسن وعلي
ابني صالح قال واين هما قال في الطواف قال فاقام افاق بهما قال
احدهما فقال هذا علي ثم من الاخر قال هذا حسن فقال سفين اما
الاول فصاحب امره واما الاخر فصاحب سيف ٥ ملاحوفه شي
فيقوم رجل ممن كان معنا فيذهب الى علي فاخبره الخبر فلما كان من غد
مضى مولاي الى علي يسلم عليه وجاء سفين يسلم عليه فقال له علي يا ابا عبد الله
ما حملك على ان دكوت ابني امس بما دكوته ايش يوصلك ان تبلغ هذه
الكلمة ابن ابي جعفر فيبعث اليه فيقتله قال فنظرت الى سفين وهو
يقول استغفر الله وجاء عيناه ٥ ثنا بشر بن موسى ثنا الحميدي ثنا سفين
ابن عيينة ثنا صالح بن حي وكان خيرا من ابنيه وكان علي خيرا من اخيه ثنا محمد بن
اسمعيل ثنا الحسن بن علي ثنا ابو صالح الفراء قال سمعت يوسف بن اسباط
يقول كان الحسن بن حي يرى السيف ثنا علي بن عبد العزيز ثنا محمد بن عبد الله
ابن عمار الموصلي ثنا يحيى بن سعيد قال كان سفين الثوري يسمي الدارمي
الحسن بن حي ثنا محمد بن ايوب بن يحيى بن الضريس الرازي ثنا احمد بن يحيى
قال ثنا خلاد بن يزيد الجعفي قال جاء سفين بن سعيد الى هاهنا فقال الحسن
ابن صالح مع ما تسمع من العلم فقه يترك الجمعة فذهبه ثنا احمد بن علي ثنا
ابو عبيدة بن ابي السفر ثنا شهاب بن عباد قال سمعت محمد بن بشر يقول
اجتمعت انا وعبثر عند زائدة فذكر حسن بن صالح فقال زعموا ان الذي
جاء استصلب يعني حسن فقلت انها الصلب ما يوصلك ان تبلغ هذه
الكلمة ابن ابي جعفر فلا يدعها شاهدا غيرك قال فالتفت الى عبثر فقال
الا تسمع ما يقول محمد فقال له عبثر صدق محمد قال فنظرت الى زائدة وقد
لصق عليه وهو يقول استغفر الله ٥ ثنا محمد بن اسمعيل الاصبهاني قال

سمعت علي بن الجعد يقول كنت مع زائدة في طريق مكة فقال لنا يوما ايكم
يحفظ عن زائدة عن مغيرة عن ابراهيم انه توضأ بكوز للبيت مرتين قال
فلو قلت حدثنا شريك او سفين كنت قد استرحت ولكن قلبي الحسن بن صالح
عن مغيرة قال والحسن بن صالح ايضا لا حدثك بحديث ابداه الفضل
ابن احمد ثنا محمد بن المثنى قال سمعت بشر بن الحرث وذكر له ابو بكر الضرير
فقال سمعت حفص بن غياث يقول ما رأيت السيف احسبه عن الحسن
ابن حي واصحابه ثم قال ابو نصر هات كن كبير السيف من اهل زمانك
كلهم او عامتهم الا قليل ولا يعرف الصلاة ايضا ثم قال كان زائدة يجلس في المسجد
يحذر الناس من ابن حي واصحابه وقال كانوا يرون السيف ثنا محمد بن
اسمعيل ثنا الحسن بن علي ثنا ابو صالح الفراء قال كتبت ليوسف بن اسباط
عن وكيع شيئا من امر الفتن فقال ذاك يشبه اسناده يعني الحسن بن صالح
حتى قال قلت ليوسف ما تخاف ان يكون هذا غيبة قال كن يا احمق
انا خير لها وامن لها منهم وابايهم انما انهى الناس ان يعملوا بما احدثوا
فيتبعهم اوزارهم ومن اطاعهم كان ضرعليهم وحدثني عبد الله بن غانم
ابن حفص بن غياث النخعي ثنا ابو سعيد الاشج قال سمعت ابن ادريس
يقول ما انا وحي وابن حي لا يرى جمعة ولا جماعة ولا جهاد ثنا عبد الله بن احمد
قال سمعت ابا معمر يقول كنا عند وكيع فكنا اذا حدث عن حسن بن صالح
امسكنا ايدينا فلم نكتب فقال مالكم لا تكتبون حديث حسن فقال له اخوه
وكيع يعني انه كان يرى السيف فسكت وكيع ثنا محمد بن عيسى ثنا احمد بن
الموفق ثنا الحسن بن الربيع حدثني عبد الله بن داود قال شهدت حسن بن صالح
واخاه وشريك معهم فاختصموا اليه الى الصباح في السيف وحدثني الحسين
ابن علي بن الحسن بن علي بن عمر بن علي بن الحسين بن علي بن ابي طالب حدثني
ابو موسى الهروانى البغدادي ثنا سهل بن عامر البجلي ثنا بشر بن عبد الله
البجلي قال كان الحسن بن صالح وعيسى بن يونس جالسين بعد صلاة العصر فقال
الحسن لعيسى يا ابا محمد ما تقول لرجل اذا لقيته ولم تخرج على هؤلاء القوم

قال اقول له اجد عليهم لعوان قال فعشي على حسن حتى غابت الشمس
ثنا محمد بن عيسى ثنا ابراهيم بن سعيد ثنا خلف بن تميم قال كان زائدة
يكتب من ابي حسن بن صالح ثنا محمد بن ابي عتاب المؤدب
ثنا سليمان بن الاشعث ثنا ابو سعيد الاشج قال سمعت عبد الله
ابن ادريس وذكر له صعق الحسن بن صالح فقال تبسم سفين احدث
الينا من صعق الحسن بن صالح وحدثني زكريا بن يحيى ثنا محمد بن المثنى
قال ما سمعت عبد الرحمن يحدث عن حسن بن صالح شيئا قط ثنا محمد
ابن عيسى ثنا عمرو بن علي سألت عبد الرحمن عن حديث من حديث
حسن بن صالح فابى ان يحدثني به وقد كان يحدث عنه فلانه اجابني
تركه وذكره يحيى بن سعيد فقال لم يكن بالمسلم ثنا محمد بن عثمن
قال سألت يحيى بن معين عن حسن بن صالح فقال ثقة ثنا محمد بن عيسى
ثنا محمد بن علي الوراق قال قلت لاحمد بن حنبل حسن بن صالح فقال
ثقة قلت اخوه علي قال ثقة ولكنه قدم منه وحدثني محمد بن عبد الرحمن
ثنا عبد الملك بن عبد الحميد الميموني قال سمعت احمد قال علي بن صالح صالح
الحديث ولكن حسن بن صالح اخوه الحسن بن عمارة ليس بجيد هو يحيى
كونجه ثنا احمد بن علي الابار ثنا احمد بن سعيد الدارمي ثنا النضر بن شميل
ثنا شعبة افادني الحسن بن عمارة عن الحسن بتعين حديثا فلم يكن لها
اصل ثنا زكريا بن يحيى ثنا محمد بن عبد الله المخرمي سمعت ابا داود الطيالسي
قال قال شعبة لا تعجبون من جرير بن حازم هذا المجنون ومن حماد
ابن زيد انا لي فيسا لاني ان اكف عن ذكر الحسن بن عمارة ولا والله
لا اكف عن ذكره انا والله سألت الحكم عن الصدقة تجعل في صنف
واحد مما سمى الله فقال لا بأس به قلت ممن سمعه قال كان ابراهيم
يقوله وهذا الحسن بن عمارة يحدث عن الحكم عن يحيى بن الجزار
عن علي وعن الحكم عن مجاهد عن ابن عباس وعن الحكم عن
رجل عن حذيفة لا بأس ان تجعلوها صنف واحد وانا والله سألت

بلغ عرضا

الحكم عن قتلى بدر هل غسلوا وهل صلى عليهم فقال ما غسلوا ولا
صلى عليهم فقلت ممن سمعته قال بلغني عن الحسن وهذا الحسن بن
عمارة يحدث عن الحكم عن يحيى بن الجزار عن علي وعن الحكم عن مجاهد
عن ابن عباس ان النبي صلى الله عليه وسلم غسلهم وصلى عليهم ثنا محمد بن
اسمعيل ثنا محمود بن غيلان ثنا ابو داود قال قال لي شعبة ابن جرير بن
حازم فقل له لا يحل لك ان تروي عن الحسن بن عمارة فانه يكذب قال ابو
داود قلت لشعبة وكيف ذاك قال ثنا عن الحكم باشيا لم نجد لها اصلا
قال قلت له باي شي قال قلت للحكم صلى الله عليه وسلم على قتلى احد
قال لم يصل عليهم وقال الحسن بن عمارة عن الحكم عن مقسم عن ابن
عباس ان النبي صلى الله عليه وسلم صلى عليهم ودفنهم ثم قال شعبة وقلت
للحكم ما تقول في اولاد الزنا فقال يروى عن النبي صلى الله عليه وسلم فيهم شي
قلت من تذكره قال تذكره من حديث الحسن البصري فقال الحسن ثنا الحكم
عن يحيى الجزار عن علي انه قال تعتقون حتى عبد الله بن مسلم
السرقندي ثنا يحيى بن حكيم المقومي قال قرات لابي داود الطيالسي ان محمد
ابن الحسن صاحب الراي ثنا عن الحسن بن عمارة عن الحكم عن ابن ابي ليلى
عن علي قال رايت النبي صلى الله عليه وسلم قرن فطا فسطوا فمن وسطي
سعيين فقال ابو داود وجمع بيده الى نحره فقال من هذا كان شعبة يشتم
بطنه من الحسن بن عمارة ثنا سليمان بن احمد ثنا احمد بن سعيد بن ابي
مريم ثنا اسمعيل بن فضيل بن محمد بن فضيل بن غزوان ثنا محمد بن جرير
قال كلمت ابا شعبة بن الحجاج فقال له يا ابا بسطام قد اكثرت في الحسن بن
عمارة فان كنت اردت الله فقد اتيت ما اردت وان لم تكن تريد ذلك فتركك افضل
قال فوعده الامساك قال ثم رحنا اليه بعيني فلما راني شعبة قال يا ابا
وهب اعلم اباك ان الامر الذي سالتني لست ابرح الى تركه سبيل وذاك انما اراه
لله ثنا عبد الله بن محمد بن سعدويه المروزي ثنا احمد بن عبد الله بن بشير
المروزي ثنا علي بن الحسن بن شقيق قال سالت عبد الله بن المبارك فقلت له

تركت احاديث الحسن بن عمارة فقال جرحه عندي سفين الثوري
وشعبة من الحجاج فبقولهما تركت حديثه ثنا محمد بن اسمعيل ثنا الحسن
بن علي ثنا المسيب بن واضح ثنا ابن المبارك يوما بحديث عن الحسن بن عمارة
فقال ما كنا نشق بحفظ الشيخ ثنا احمد بن علي الابار ثنا محمد بن عبد العزيز
ابن ابي رزمة ثنا عبد الرزاق عن شعبة قال روى الحسن بن عمارة
عن الحكم عن يحيى بن الجزار تسع احاديث فلقيت الحسن فسالته عنها
فقال ما هنت بحديث منها ثنا احمد بن علي ثنا محمد بن عبد العزيز بن
ابي رزمة ثنا حسين بن عبد الله بن المبارك عن سفين بن عيينة قال
كنت اذا سمعت الحسن بن عمارة يروي عن الزهري جعلت اصبعي في
اذني ثنا محمد بن اسمعيل بن سمرة ثنا ابو الحميدي ثنا سفين ثنا ابن
ابي نجيح عن مجاهد قال لا باس بيع من يزيد كذلك كانت تبايع الاخباس
قال الحميدي قال سفين فلما قدمت الكوفة حدثت بهذا الحديث فبلغ
الحسن بن عمارة فحدث به وزاد فيه كذلك كانت تباع الاخباس على
عهد رسول الله صلى الله عليه وسلم فامتنعت عن الحديث وخشيت الاثم
قال محمد قال الحميدي فقلت لله يعني الحسن بن عمارة ثنا ابو موسى
محمد بن اسمعيل البخاري حدثني عبد الله بن محمد قال قيل لابن عيينة ان
الحسن بن عمارة يحفظ قال كان افضل وغيره احفظ منه ثنا محمد بن
سعد الشاشي ثنا محمد بن عمرو بن العباس الباهلي قال سمعت سفين
يقول قال لي مسعر تعرف مثل الحسن بن عمارة قال سفين فقلت
وانا غضبان نعم ثنا محمد بن اسمعيل ثنا الحميدي ثنا سفين قال كان
الحسن بن عمارة حدثني عن شبيب يعني ابن غرقدة انه سمع عروة
يعني ابن ابي الجعد البارقي يحدث يعني عن النبي صلى الله عليه وسلم
انه اعطاه دينارا يشتري له اضحية قال سفين فلما لقيت شبيبا
سالته عنه فقال لي شبيب لم اسمع هذا من عروة حدثني الحسن عن
عروة ثنا عبد الله بن احمد قال لي كان وكيع اذا اتى على حديث قال

الحسن بن عمارة قال اجلد عليه يعني اضرب عليه، ثنا عبد الله قال حدثني
ابي ثنا ابو معوية ثنا عبد الله بن عبد الرحمن شيخ كان في بجيلة عن ابراهيم
قال لا يصلي المتيمم الا صلاة واحدة قال ابي زعموا ان الحسن بن عمارة قال
ابي وكان بن عمارة نزل في بجيلة ابو عوف ان ابا معوية غير اسمه ثنا محمد بن
اسمعيل ثنا الحسن بن علي ثنا محمد بن داود قال سمعت عيسى بن يونس
قال سمعت الحسن بن عمارة يقول صبيان ما هنا بالكوفة لم يلقوا
ما لقينا اتبعوا عجائز الكوفة ومشايخهم يعني سفيان الثوري ثنا محمد بن
عيسى ثنا صالح ثنا علي قال سمعت معاذ بن معاذ يقول قلت لشعبة تنهى
الناس عن الحسن بن عمارة وتأمر بالمسعودي وقد قدم البصرة فقال
انت ما هنا بعد قال معاذ وقدم في البصرة مرتين ثنا احمد بن اصرم بن خزيمة
المزني قال سمعت ابا عبد الله احمد بن محمد بن حنبل سئل عن الحسن بن عمارة
فقال ليس بشيء انما يحدث عن الحكم عن يحيى الجزار قال وكان سفيان الثوري
اذا اتاه بشيء عن الحسن بن عمارة يقول حدثني بعض الحسن بن عمارة
ثنا محمد بن احمد ثنا مصعب بن صالح قال سمعت يحيى بن معين يقول الحسن بن عمارة
ضعيف ثنا زكريا بن يحيى ثنا محمد بن المثنى قال ما سمعت عبد الرحمن يحدث عن
الحسن بن عمارة ثنا عبد الله بن احمد بن حنبل ثنا ابو صالح الحكم بن موسى ثنا اسمعيل
ابن عياش عن عبد الملك بن ابي غنية او غيره عن الحكم بن عتيبة عن مجاهد
عن عبد الله بن عباس قال لما انصرف المسلمون والمشركون عن قتلى احد انصرف
رسول الله صلى الله عليه وسلم على القتلى فرأى منظرا ساءه رأى حمزة قد شق
بطنه واصطلم انفه وجدعت اذناه فقال لولا ان تجزع النساء او تكون
سنة بعدي لتركته حتى يبعثه الله من بطون السباع والطير لامثلن مكانه
سبعين ثم دعا ببردة فغطى بها وجهه فخرجت رجلاه فغطى بها رجليه فخرج وجهه
فغطى بها رسول الله وجهه وجعل على رجليه شيئا من الاذخر ثم قدمه
فكبر عليه عشرا وذكر الحديث قال ابو عبد الرحمن حدثنا ابي فقال
هذا من حديث الحسن بن عمارة ليس هذا من حديث ابن ابي غنية

ابن ابي غنية اتقي الله من ان تحدث بمثل هذا الحسن بن مسلم بن صالح
العجلي عن ثابت مجهول بالنقل وحديثه غير محفوظ من حديث ثابت ثنا ابو مسلم
ابو محمد بن العوام القومسي بمكة قال ثنا محمد بن موسى الحرشي ثنا الحسن بن مسلم
ابن صالح العجلي ثنا ثابت البناني عن انس بن مالك قال قال رسول الله صلى الله
عليه وسلم من قرأ اذا زلزلت عدل بنصف القرآن ومن قرأ قل هو الله احد
عدلت بثلث القرآن ومن قرأ قل يا ايها الكافرون عدلت بربع القرآن
والرواية في قل هو الله احد عدلت بثلث القرآن من غير هذا الوجه ما يؤيد
واما اذا زلزلت وقل يا ايها الكافرون فروايته فيهما لين الحسن بن
السكن عن الاعمش ثنا عبد الله بن احمد قال قال ابي الحسن بن السكن
روى عن الاعمش منكر الحديث ومن حديثه ما ثنا محمد بن عبد الله الحضرمي
ثنا سويد بن سعيد ثنا الحسن بن السكن عن الاعمش عن ابي ظبيان عن
ابي هريرة قال قال رسول الله صلى الله عليه وسلم لكل شيء صفوة وصفوة الصلاة
التكبيرة الاولى لا يتابع عليه ولا يعرف الا به الحسن بن يحيى الخشني
ثنا محمد بن عيسى ثنا العباس بن محمد قال سمعت يحيى بن معين يقول
الحسن بن يحيى الخشني ليس بشيء ومن حديثه ما ثنا جعفر بن محمد
الفاريابي ثنا سليمان بن عبد الرحمن ثنا الحسن بن يحيى الخشني حدثني بشير بن خيار
قال اقبلنا وائلة بن الاسقع حتى وقف علينا ونحن نبني مسجدنا هذا
يعني مسجد الرملة فقال سمعت رسول الله صلى الله عليه وسلم يقول من بنى
مسجدا بنى الله له في الجنة اعظم منه او افضل منه لا يتابع عليه وهذا النمط
فيه احاديث عن جماعة من اصحاب النبي صلى الله عليه وسلم باسانيد جياد
من هذا الحسين بن عبد الله بن عبيد الله بن عباس الهاشمي حدثني
محمد بن محمود الهروي ثنا عثمان بن سعيد قال سألت يحيى بن معين عن
حسين بن عبد الله الذي يروي عنه ابن اسحق قال ضعيف فقال الحسين
ابن عبد الله الذي يروي عنه ابن جريج قال هو هو حسين بن عبد الله بن موسى
قال سمعت البخاري قال حسين بن عبد الله بن عبيد الله بن عباس

الهاشمي عن كريب عن عكرمة قال علي تركت حديثه ثنا يحيى بن عثمان
نعيم بن حماد ثنا ابن المبارك ثنا حسين بن عبد الله بن عبيد الله بن عباس
عن عكرمة عن ابن عباس قال قال رسول الله صلى الله عليه وسلم
لا تصوموا يوم الجمعة تتخذونه عيدا كما فعلت اليهود والنصارى لكن
صوموا يوما قبله ويوما بعده ثنا المطلب بن شعيب ثنا يحيى بن عثمان
قالا ثنا رواح صالح حدثني الليث حدثني يزيد بن عجلان عن حسين بن عبد الله بن
عبيد الله بن عباس عن عكرمة عن ابن عباس ان رسول الله صلى الله
عليه وسلم كان يتهجد من صلاة الليل حتى قالوا لو ركعة ثم خرج الى
الصلاة فاذا برجل يصلي والصلاة تقام فقال رسول الله صلى الله عليه وسلم
انها صلاتان لا يتابع عليها وله غير حديث لا يتابع عليه من حديث ابن
عباس فاما الحديث الاول فقد روي بغير هذا الاسناد باسناد
جيد والحديث الثاني قد روي اخذه بغير هذا الاسناد ايضا باسناد
صالح ان النبي صلى الله عليه وسلم رأى رجلا يصلي والصلاة تقام فقال اصلاتان معا
والكلام الاول لا يتابع الا من هو قريب منه حسين بن عبد الله
ابن ضميرة مدني ثنا محمد بن احمد بن داود السمناني ثنا مهدي بن علي ثنا
سطر ابو مصعب قال سمعت مالكا يقول ان هاهنا قوما يتحدثون بهذا
هذا المسجد يعني مسجد النبي صلى الله عليه وسلم يكذبون فيهم حسين بن
ضميرة ثنا عبد الله بن احمد قال سمعت ابي يقول حسين بن عبد الله بن
ضميرة لا يساوي شيئا ثنا محمد بن عيسى ثنا حماد بن علي الوراق قال سمعت
احمد بن حنبل وقيل له حسين بن عبد الله بن ضميرة فنفض يده وكان حديثه
عنده ليس بشيء ثنا زكريا بن يحيى بن المنقري قال ما سمعت عبد الرحمن
يحدث عن حسين بن عبد الله بن ضميرة ثنا محمد بن عيسى ثنا عباس بن محمد
قال سمعت يحيى يقول حسين بن ضميرة ليس بشيء وفي موضع اخر حسين
ابن ضميرة كذاب ثنا حنبل بن اسحاق قال سمعت البخاري يقول
حسين بن عبد الله بن ضميرة ابن ضميرة واسمه سعد الجعفي نزل

ذي بين يحدث عن ابيه عن جده مدني منكر الحديث ثنا محمد بن
اسمعيل ثنا النعيمي ثنا حسين بن عبد الله بن ضميرة عن ابيه عن جده
عن علي بن ابي طالب عن النبي صلى الله عليه وسلم قال المجالس بالامانة
في الحديث وكثير ما يخالف فيه هذا الشيخ الغالب على حديثه الوهم
والنكارة وقد روى حماد بن عيسى عن حنظلة عن النبي صلى الله عليه وسلم
قال اذا حدث الرجل ثم التفت فهي امانة باسناد صالح حسين بن
ابن قيس الرحبي ابو علي ولقبه حنش ثنا عبد الله قال سألت
ابي عن حسين بن قيس الذي يقال له حنش فقال متروك
الحديث ضعيف الحديث ثنا محمد بن احمد بن حمدويه قال سمعت
يحيى بن معين يقول حسين بن قيس الرحبي هو حنش ليس بشيء حدثني
احمد بن موسى قال سمعت البخاري قال حسين بن قيس ابو
علي الرحبي يقال له حنش ترك احمد حديثه ومن حديثه ما ثنا
محمد بن اسمعيل ثنا حفان ثنا خلد بن عبد الله عن حسين بن قيس عن
عكرمة عن ابن عباس قال قال رسول الله صلى الله عليه وسلم من استعمل
رجلا على عصابة وفي تلك العصابة من هو ارضى لله منه فقد خان الله
ورسوله وخان جماعة المسلمين وروي عن عكرمة عن ابن
عباس ان النبي صلى الله عليه وسلم قال جمع بين صلاتين من الكبائر
وله غير حديث لا يتابع عليه ولا يعرف له فاما الحديث الاول
فيروى من حديث كلام عمر بن الخطاب واما الثاني فلا اصل له
وقد روي عن ابن عباس باسناد جيد ان النبي صلى الله عليه وسلم جمع بين
الظهر والعصر وبين المغرب والعشاء حسين بن ابي سفين الصلي
الواسطي والد سفين بن حسين صاحب الزهري قال سمعت الخليلي
قال حسين بن ابي سفين روى عنه عبد الرحمن بن اسحق حديثه ليس
بمستقيم ومن حديثه ما ثنا به جعفر بن محمد بن حرب الطحان ثنا القسم بن زكريا
قال وحدثنا به كتاب جدي حرب بن الحسن الطحان ثنا القسم بن زكريا

عن عبد الرحمن بن اسحق عن حسين بن ابي سفين السلمي قال كنت اطوف
بين الصفا والمروة اوما اليهن فسمعت عبد الله بن عمر يقول اللهم
استعملني بسنة نبيك وتوفني على ملته واعذني من الفتن حسين بن
حسن الاشقر حدثني ابرهيم بن عبد الوهاب ثنا احمد بن محمد بن هاني
الاثرم قال قلت لابي عبد الله حسين الاشقر يحدث عنه كالمنكر لذلك
فقال لي لم يكن عندي ممن يكذب في الحديث ذكر عند الشيخ فقال له
العباس بن عبد العظيم حدث في ابي بكر وعمر فقلت له يا ابا عبد الله صنف
بابا فيه معايب ابي بكر وعمر فقال سا هذا يا هل يا يحدث عنه فقال له
العباس حدث بحديث فيه ذكر الجوالقين يعني ابا بكر وعمر فقال ما هو
يا هل ان يحدث عنه فقال له العباس وحدث عن ابن عيينة عن ابن طاوس
عن ابيه عن جده المدني قال قال لي علي بن ابي طالب انك شقاء بصنا
فتعرض علي سبي فسبني وتعرض علي البراءة مني فلا تتبرا مني فاستعظمه
ابو عبد الله وانكره وقال العباس وروى عن ابن عيينة عن ابن طاوس
عن ابيه قال اخبرني اربعة من اصحاب النبي صلى الله عليه وسلم ان النبي صلى الله
عليه وسلم قال اللهم وال من والاه وعاد من عاداه فانكره ابو عبد الله جدا
وكانه لم يشك ان هذين كذب وحكى العباس عن علي انه قال هذين كذب
ليس هذين من حديث ابن عيينة ثنا الحسين بن اسحق التستري ثنا الحسين
ابن ابي السري ثنا وثيق بن وثيق البصري من العرب ثنا الحسين بن ابي السري
سفين بن عيينة عن ابن ابي نجيح عن مجاهد عن ابن عباس قال السابق
ثلاثة فالسابق الى موسى يوشع بن نون والسابق الى عيسى صاحب يس
والسابق الى النبي صلى الله عليه وسلم علي قال حسين بن ابي السري
فذكرته لحسين الاشقر فقال سمعناه من ابن عيينة وهذا ارضا
له عن ابن عيينة منكر اخر قال سمعت البخاري يقول حسين بن
حسن الاشقر ابو عبد الله في نظره من حديثه ما ثنا ابرهيم بن محمد
ثنا عبد الله بن حسين الاشقر ثنا ابي عن قيس بن الربيع عن قابوس بن
ابي ظبيان

عن ابيه عن علي قال اتيت النبي صلى الله عليه وسلم براس مرجب لا يتابع
عليه ولا يعرف الا به حسين بن الحسن العوفي ثنا محمد بن احمد بن
مطر ثنا صالح قال سمعت يحيى بن معين سئل عن حسين بن الحسن
فقال ذاك العوفي ضعيف حسين بن ذكوان المعلم بصري ضعيف
مضطرب الحديث ثنا عبد الله بن احمد بن حنبل ثنا ابو بكر بن خلاد قال
سمعت يحيى وذكر حسين المعلم فقال فيه اضطراب ثنا محمد بن عيسى ثنا
علي قال قال لنا يحيى بن سعيد لن يزيد بن هرون روى عن حسين المعلم
عن عمرو بن شعيب عن ابيه عن جده ان رجلا تزوج امراة فاحتجمها
فقال يحيى كنا نعرف حسين يعني المعلم هذا الحديث مرسل
حسين بن واقد ثنا ابو علي الترمذي قاضي مرو ثنا محمد بن ايوب
معاذ بن اسد الغنوي ثنا الفضل بن موسى ثنا الحسين بن واقد عن ايوب
عن نافع عن ابن عمر قال قال رسول الله صلى الله عليه وسلم لو وددت ان
عندنا خبزة سميذا من بر سمراء ملبقة بسمن ولبن قال فكان ذلك عند
رجل فذهب فجاء فقال اي شيء كان هذا السمن قال في عكة ضب قال
ارفعه ثنا احمد بن اصرم بن خزيمة المزني قال سمعت احمد بن حنبل
وقيل له في حديث ايوب عن نافع عن ابن عمر عن النبي صلى الله عليه وسلم
في الملتقة فانكره ابو عبد الله وقال من روى هذا قيل له الحسين بن
واقد فقال بيده وحرك راسه كانه لم يرضاه حدثني الخضر بن داود ثنا
ابن مهرويه قال ذكر ابو عبد الله حسين بن واقد فقال ولما حدث حسين بن
واقد ما ادري اي شيء هو ونفض يده حسين بن دلهم عن ابي انيس
لا يتابع على حديثه ولا يعرف الا به ثنا موسى بن اسحق ثنا ابو الشعثا
يحيى بن الحسين بن سليمان الواسطي ثنا زيد بن حباب العكلي عن حسين
ابن دلهم عن ابي الزبير عن جابر بن عبد الله قال نهى رسول الله صلى
الله عليه وسلم عن الصلاة في السراويل حسين بن علوان ثنا محمد بن عثمان
ابن ابي شيبة قال سمعت يحيى بن معين سئل عن الحسين بن علوان
فقال كان كذاب

حسين بن عبيد الله التيمي عن شريك ولا يتابع على حديثه
هذا وهو مجهول بالنقل ح وحدثنا هشام بن المستملي ح الحسين بن
عبيد الله التيمي ح شريك عن عبد الله بن محمد بن عقيل عن جابر بن عبد الله
ان النبي صلى الله عليه وسلم كان اذا اراد الخلاء لم يرفع ثوبه حتى يدنو من الارض
ليس هذا الحديث بمحفوظ من حديث شريك ولا من حديث ابن عقيل
ولا من حديث جابر وانما يروى هذا من مطول حديث الاعمش مرسل
رواه عبد السلام بن حرب وسعيد بن مسلمة ومحمد بن ربيعة عن الاعمش
عن انس ورواه وكيع وابو يحيى الحماني الكاتب عن الاعمش عن ابن عمر
وقد قال بعضهم عن وكيع عن الاعمش عن رجل عن ابن عمر ولا يصح

حسين بن سليمان مولى قريش كوفي مجهول ايضا لا يتابع على حديثه
ولا يعرف بالنقل ح موسى بن علي الثقلي ح عبد الله بن عمر بن ابان ح
حسين بن سليمان مولى قريش عن عبد الملك بن عمير حدثني انس بن مالك
قال كنت مع رسول الله صلى الله عليه وسلم في غزوة تبوك قال فاذا ذئب
قد شد على غنم فاخذ الذئب منها شاة فاستدبر الذئب عليه فقال الذئب
طعمة اطعمنيها الله تنزعونها مني فهبت القوم فقال ما تعجبون من كلام
الذئب وقد نزل الوحي على نبي الله صلى الله عليه وسلم بها هو وقومه بين
مصدق ومكذب وقد روي نحو هذا الذئب باسناد غير هذا اصح من هذا
الاسناد حسين بن ابي بردة الكوفي عن قيس بن الربيع ح حدثنا وهب
ح محمد بن عبد الله المسروقي ح الحسين بن اسحق التستري ح هرون بن ابي
بردة الكوفي ح حدثني ابي حسين عن قيس عن عبد الملك بن عمير عن جابر
ابن سمرة قال قال رسول الله صلى الله عليه وسلم المستشار مؤتمن قال سفيان
عن عبد الملك بن عمير عن ابي سلمة عن ابي هريرة وقال ابو عوانة عن
عبد الملك بن عمير عن ابي سلمة عن ابن الزبير وقال عبد الحكيم بن منصور
عن عبد الملك بن عمير عن ابي سلمة عن ابي الهيثم بن التيهان حسين بن
ابن ميمون الخندقي كوفي ح ادم بن موسى قال سمعت البخاري

المستشار مؤتمن

حسين بن ميمون الخندقي عن عبد الله بن عبيد الله عن عبد الرحمن الاصم بن ابي
ليلى عن علي سالت النبي صلى الله عليه وسلم ان يوليني الخمس قال البخاري لم يتابع
عليه وهذا الحديث ح موسى بن اسحق ح ابو بكر بن ابي شيبة ح عبد الله
ابن نمير ح هاشم بن البريد عن حسين بن ميمون عن عبد الله بن عبيد الله
عن عبد الرحمن بن ابي ليلى عن علي قال قلت يا رسول الله ان زادت لي
توليني حقنا من الخمس في كتاب الله فاقسمه في حياتك حتى لا ينازعني
احد بعدك فولانيه فقسمته حياة رسول الله صلى الله عليه وسلم وذكر حديثا
فيطول حسين ابو المنذر عن الرقاشي حسين ادم بن موسى قال سمعت
البخاري قال الحسين ابو المنذر عن الرقاشي سمع منه معتمر ولم يصح روايته
وهذا الحديث ح مسدد ابراهيم بن عبد الله ح حجاج ح المعتمر بن سليمان ح
حسين ابو المنذر عن يزيد الرقاشي عن انس بن مالك قال قال رسول الله
صلى الله عليه وسلم اذا حسدتم فاغلبوا القدر وكادت النفاق ان تكون كفرا
ولا يتابع عليه الا من طريق يقاربه حسين بن عمران الجهني حدثنا ادم بن
موسى قال سمعت البخاري يقول حسين بن عمران الجهني قال البخاري لا يتابع
على حديثه ومن حديثه ما رواه يوسف بن موسى المروزي ح الحسين بن
ابراهيم حدثني عتاب بن زياد المروزي ح ابو حمزة السكري واسمه محمد بن ميمون
قال سمعت الحسين بن عمران يحدث عن الزهري عن عروة قال حدثتني
عائشة ان رسول الله صلى الله عليه وسلم لا يامرنا بالغسل حتى نرى قبل ان نقدم
مكة فلما فتحت مكة امرهم بالغسل والحديث ثابت عن النبي صلى الله عليه وسلم
في الغسل لاثقا الحنائض عن عائشة وغيرها ولا يحفظ هذا الحرف عن عائشة
الا في هذا الحديث حسان بن ابراهيم الكرماني حدثنا وهب بن بقية
ابن حنبل قال حدثنا ابي بحديث حسان بن ابراهيم الكرماني عن عاصم بن علي
عن عبد الله بن حسن بن حسن عن ابيه فاطمة ابنة حسين بن علي عن ابيها
فاطمة ابنة رسول الله صلى الله عليه وسلم ان النبي صلى الله عليه وسلم كان اذا دخل
المسجد قال السلام عليك ايها النبي ورحمة الله اللهم اغفر لي ذنوبي وافتح لي

كان

الدعاء عند دخول المسجد

ابواب رحمتك قال ابي ليس هذا من حديث عاصم الاحول هذا من حديث
ليث بن ابي سليم وحديث ابي عن حسان عن عبد الملك الكوفي قال سمعت
العلاء قال سمعت مكحولا يحدث عن ابي امامة وواثلة قال كان النبي صلى الله
عليه وسلم اذا قام في الصلاة لم يلتفت يمينا ولا شمالا ورأى بصره موضع سجوده
فانكره جدا وقال اضرب عليه **الحكم** بن ابان العدني نا عبد الله
ابن محمد بن سعد ويس نا احمد بن عبد الله بن بشير المروزي نا سفين بن عبد الملك
قال سمعت عبد الله بن المبارك يقول الحكم بن ابان وحسان وايوب بن سويد
ارمية فلان ومن حديثه ما رواه ابو يحيى ابن موسى نا حفص بن عمر
العدني نا الحكم بن ابان حدثني وهب بن منبه عن طاوس عن عبد الله بن عباس
عن النبي صلى الله عليه وسلم قال لولا ما طبع الله من التركن من انحاس الجاهلية
وارجاسها وايدي الظلمة والاثمة لاستشفى به من كل عاهة ولالفاه اليوم
كهيئته يوم خلقه الله ولا ينابع عليه الا باسانيد فيها لين **الحكم**
ابن عبد الله بن سعد الايلي نا محمد بن عيسى نا العباس بن محمد قال سمعت
يحيى بن معين يقول الحكم بن عبد الله الايلي ضعيف وقال في موضع اخر ليس
بشيء نا محمد بن احمد نا معوية بن صالح قال سمعت يحيى يقول الحكم بن عبد الله
الايلي ليس بشيء لا تكتب حديثه حدثنا ابن سعيد قال سمعت البخاري قال
الحكم بن عبد الله بن سعد مولى الرشدين الحكم بن ابي العاص ابن امية بن عبد شمس
الايلي تركوه كان ابن المبارك يضعفه ومن حديثه ما رواه يحيى بن
الصلت حدثني الليث حدثني يحيى بن ايوب عن الحكم بن عبد الله بن سعد عن سالم
ابن عبد الله عن ابيه عبد الله بن عمر ان رجلا من الانصار اتى الى رسول الله
صلى الله عليه وسلم فقال امرتنا بالزكاة زكاة الفطر فنحن نؤديها فكيف بنا
ان ادركنا ولاة لا يضعونها مواضعها فقال ادوها الي ولا تكلفوا فانهم
يحاسبون بها وهذا يروى عن ابن عمر من قوله ولا ينابع عليه والغالب
على حديث الحكم الوهم **الحكم** بن عبد الله ابو مطيع قاضي بلخ
نا عبد الله بن احمد قال سالت ابي عن الحكم بن عبد الله ابي مطيع البلخي

فقال لا ينبغي ان يروى عنه كلوا عنه انه كان يقول الجنة والنار خلقتا
قسمتان وهذا كلام جهم يروى عنه نا محمد بن عيسى بن عباس قال
سمعت يحيى بن معين قال الحكم بن عبد الله ابو مطيع الخراساني ليس بشيء
نا محمد بن احمد نا معوية بن صالح قال سمعت يحيى قال ابو مطيع البلخي
ضعيف **الحكم** بن سنان ابو عون القرشي بصري طائي نزل
ابن موسى قال سمعت البخاري قال الحكم بن سنان ابو عون الباهلي
بصري عن مالك بن دينار يكتب حديثه نا محمد بن احمد نا معوية بن صالح
قال سمعت يحيى بن معين قال الحكم بن سنان ضعيف ومن حديثه
ما رواه محمد بن اسمعيل نا سنيد بن داود نا الحكم بن سنان عن ثابت عن
انس قال قال رسول الله صلى الله عليه وسلم ان الله قبض قبضة فقال في
الجنة بن حبتي وقبض قبضة فقال في النار ولا ابالي لا ينابع على من
صح ثابت وقد روي في القبضتين احاديث باسانيد صالحة
الحكم بن عبد الملك عن قتادة نا محمد بن اسمعيل نا الحسن بن بشر
ابن سلم البجلي نا الحكم بن عبد الملك عن قتادة عن عطاء عن ابي هريرة
قال قال رسول الله صلى الله عليه وسلم من كتم علما جاء به القيامة
لجام من نار وليس هذا الحديث من حديث قتادة محفوظ رواه
حماد بن سلمة ومغيرة بن زياد العبدي والصعق بن حزن عن علي
ابن الحكم البناني عن عطاء عن ابي هريرة ورواه عبد الواحد بن زياد عن
حجاج بن ارطاة عن عطاء عن ابي هريرة ورواه ابن فضيل عن ابان
عن عطاء عن ابي هريرة ورواه ابرهيم بن طهمان عن سماك بن حرب
عن عطاء عن جابر ولم يجعل شيئا وقال الحسن بن البناني ابو النضر
الاكفاني عن شيبان عن جابر عن عطاء عن ابن عباس عن النبي صلى الله
عليه وسلم بهذا ولم يجعل شيئا ورواه حماد بن عمارة والصعق بن
تابعهم وقد روى الحكم بن عبد الملك هذا عن قتادة غير حديث
ينابع عليه منها حديث قتادة عن انس ان النبي صلى الله عليه وسلم

أمن الناس كلهم تومنني فتح مكة الماء بعد عبد العزيز بن خلد ومحمد بن
حماد الكاتب عبد الله بن سعيد بن سرح حدثنا سارية حدثنا حماد بن
قتادة عن أنس قال لما كان يوم أحد قال رسول الله صلى الله عليه وسلم إن لي ما سعين
حربة منكم فأخذها فأخذه فقال رسول الله صلى الله عليه وسلم إن لي ما سعين
أسلم فقال رسول الله قومي فتوحي قال فإن توفك من أغلق بابه فهو آمن قال
اجعل لي شيئا قال ومن دخل دارك فهو آمن ولغير حديث عن قتادة لا يتابع
عليها الحكم بن عطية القيسي عن ثابت بصري حدثنا أحمد بن
موسى قال سمعت البخاري قال الحكم بن عطية عن ثابت عن أنس كان أبو
الوليد يضعفه حدثني الخضر بن داود حدثنا أحمد بن محمد بن زياد قال قال أبو عبد الله
كان الحكم بن عطية يروي عن الحسن عن صلح حتى حدث الحسن ثابت عن
أنس أن النبي صلى الله عليه وسلم تزوج امرأة على تسعة عشر درهما وهذا
الشيوخ يخطون عن ثابت وأما يروي الحديث الذي رواه حماد بن سلمة عن
ثابت عن أنس عن محمد بن أبي سلمة الطويل ومن حديث ما حدثه إبراهيم بن محمد بن
ابن حبيب الغنوي حدثنا الحكم بن عطية عن ثابت عن أنس عن النبي صلى الله عليه وسلم
قال تسموهم بأسمائهم تسبونهم الحكم بن ظهير الفزاري عن السدي
وعاصم حدثنا محمد بن عيسى حدثنا العباس بن محمد قال سمعت يحيى بن معين يقول الحكم بن
ظهير ليس بشيء وهو موضع أخذ ليس يكتب حدثني العباس بن موسى قال سمعت
البخاري يقول الحكم بن ظهير الفزاري عن السدي عاصم بن بهدلة منكر الحديث
قال يحيى بن معين كان الفزاري يرمى بالكذب حدثنا الحكم بن أبي الأوزاع بن ظهير
حدثنا محمد بن إسماعيل الصائغ حدثنا سعيد بن منصور حدثنا الحكم بن ظهير عن السدي عن
عبد الرحمن بن سابط عن جابر بن عبد الله قال جاء ناس من اليهود
إلى النبي صلى الله عليه وسلم فقال يا محمد أخبرنا عن الجبال التي راها موسى أين
جعلها ربه أين أرساها قال فسكت النبي صلى الله عليه وسلم حتى إذا جبريل
أخبره فأرسل إلى اليهودي فقال إن أخبرتك بمسألتك أخبرني قال
خبرني بطارف والدنيا الدنيا الكفاف والتبع ودنانير وعمودان وقاص

أما النعمة الرجل الطارف فالمال المستحدث

والضرع والمصبح والفيلق والصياد والنود قال يعني أباه وأمه وأهله
أفتى الساعة أنها ساجدة له فلما قص رؤياه على أبيه قال أرى أمرا منشئا
يجمعه الله فقال اليهودي هذه والله أسماؤها وهذا رواه عن عاصم عن زر
عن عبد الله عن النبي صلى الله عليه وسلم إذا بويع لخليفتين فاقتلوا الآخر منهما
وبهذا الإسناد إذا رأيتم فلانا على المنبر فاقتلوه وابن عاصم وغير مناكير
ولا يصح في هذه المتون عن النبي صلى الله عليه وسلم شيء من وجه يثبت
الحكم بن يعلى بن عطاء الجاري حدثنا جعفر بن محمد بن الحسن الفاريابي
حدثنا سليمان بن عبد الرحمن حدثنا الحكم بن يعلى بن عطاء الجاري حدثنا محمد بن طلحة بن مصرف
عن أبيه عن أبي معمر عن أبي بكر الصديق قال قال رسول الله صلى الله عليه وسلم
من بنى لله مسجدا مثل مفحص قطاة بنى الله له بيتا في الجنة حدثني أبو زكريا
الفارابي قال قال لي سليمان بن عبد الرحمن رأيته بدمشق قال البخاري عنده
عجائب ذاهب تركت أحاديثه وتصحيفه فضل من يحدث مسجدا الحديث
من غير هذا الوجه بأسانيد صالحة الحكم بن سعيد المديني عن
الجعيد بن عبد الرحمن حدثنا أحمد بن يوسف قال سمعت البخاري قال الحكم بن
سعيد المديني عن الجعيد بن عبد الرحمن فكر الحديث ومن حديثه سالم
أحمد بن محمد بن موسى النوحلي حدثنا أبو مصعب الزهري حدثنا الحكم بن سعيد عن
الجعيد عن نافع عن ابن عمر قال قال رسول الله صلى الله عليه وسلم إن كنتم
أخر الزمان قوم يكذبون بالقدر الا أولئك يجوس هذه الأمة إن مرضوا
فلا تعودوهم وإن ماتوا فلا تشهدوهم وهذا المتن له طريق غير هذا
الإسناد عن جماعة متقاربة في الضعف حبيب بن حسان
ابن أبي الأشرس كنيته أبو محمد حدثنا عبد الله بن أحمد قال حدثني أبي حدثنا عبد الرحمن بن مهدي
قال قلت لسفيان قول محارب الثوب المصبوغ بالورس والزعفران قال
إذا غسل فلعب لونه لا بأس أن يحرم فيه قال هو عن حبيب بن حسان
كأنه ضعف حبيب بن حسان حدثنا محمد بن زكريا حدثنا محمد بن المثنى قال سمعت يحيى
ولا عبد الرحمن حدثنا عن سفيان عن حبيب بن حسان بن أبي الأشرس شيئا

ثنا محمد بن اسمعيل ثنا الحميدي ثنا سفين ثنا منصور بن المعتمر قال لا تبالي الا تذكره
حبيب بن ابي الاشرس انهم سمعوا ابا وائل يقول اقمنا مع مسروق بالطبرستان
ستين فقصر الصلاة فترجى بذلك الشيء ثنا محمد بن عيسى ثنا العباس قال
سمعت يحيى بن معين قال حبيب بن حسان كوفي وليس حديثه بشيء فقال في
موضع اخر حبيب بن حسان ليس بثقة وكانت له جاريتان نصرانيتان فكان
يذهب معهما الى البيعة وقال في موضع اخر حبيب بن حسان بن ابي الاشرس
وهو حبيب بن هلال ليس هو بشيء حدثني الخضر بن داود حدثنا احمد بن محمد
ابن هاني قال سمعت ابا عبد الله ذكر حبيب بن حسان فقال متروك الحديث
حدثنا ادم بن موسى قال سمعت البخاري قال حبيب بن حسان الكوفي وهو حبيب
ابن ابي الاشرس منكر الحديث حبيب بن ابي حبيب عن عمرو بن دينار
ثنا محمد بن اسمعيل ثنا الحسن بن علي قال سمعت عبد الصمد عن ابن حبيب
حبيب قال دفع الي كتابا وكتبه فانما كان في كتابه سويل وسيل فحدثني وقال
حبيب يعني جابر بن زيد ثم بلغني انه كتب نسخة اخرى سيل جابر بن زيد سيل
جابر بن زيد فاتقنه فسألته عن ذلك فقال الثوري ابن زيد فاتقنا وكتبنا ايضا
مرة اخرى على هذه النسخة سيل جابر بن زيد فسمعتها انا وداود بن حبيب
قال عبد الصمد كل شيء من الفرائض والمناسك فهو عن عمرو بن دينار
فليس عن جابر بن زيد قال عبد الصمد قلت لحبيب عمرو بن دينار عن
لقيهما ابن بشر فكيف رويت انت عنه كل هذا قال كتبنا الكتاب وكان رجلا
شريفا وكان لعطاء وكنت موسرا فكنت اسلفه ابن تيسر عطاءه
فقال لي مرة والله ما ادري ما اكافيك الا ان عندي كتابا املاه علي
فاخرج الي هذا الكتاب فاملاه علي ثنا عبد الله بن احمد بن حنبل قال سألت
ابي عن حبيب بن ابي حبيب فقال هو كذبي كان ابن مهدي يحدث عنه
ثنا محمد بن عيسى ثنا صالح ثنا علي بن عبد الله قال سألت يحيى عن حبيب بن ابي حبيب
صاحب عمرو بن دينار قلت كتبت عنه شيئا قال نعم اتيته بكتاب فقرأه علي
فعرفت به ثم قال كان رجلا من التجار ولم يكن بذلك في الحديث

حبيب بن سالم مولى النعمان بن بشير حدثنا محمد بن موسى
قال سمعت البخاري قال حبيب بن سالم مولى النعمان قال البخاري فيه
نظر وهو حديثه ماه محمد بن اسمعيل ثنا روح ثنا شعبة عن ابراهيم
ابن محمد بن المنتشر انه سمع اباه يحدث عن حبيب بن سالم عن النعمان بن
بشير عن النبي صلى الله عليه وسلم انه كان يقرأ في صلاة الجمعة بسبح اسم ربك
الاعلى وهل اتاك حديث الغاشية وروى مالك وابن عيينة عن ضمرة بن سعيد
المازني عن عبيد الله بن عبد الله بن عتبة عن النعمان بن بشير ان النبي صلى
الله عليه وسلم كان يقرأ في الجمعة بصلاة الجمعة وهل اتاك حديث الغاشية
وهذه الرواية لولا حبيب بن ابي ثابت وهو حبيب بن
قيس كوفي ثنا عبد الله بن احمد ثنا ابو بكر بن خلاد قال سمعت يحيى بن سعيد
يقول حبيب بن ابي ثابت عن عطاء ليست محفوظة سمعت يقول ان
كانت محفوظة فقد نزل عنها يعني عطاء نزل عنها وحدثني عبد الرحمن بن الفضل
قال سمعت البخاري قال حبيب بن ابي ثابت هو حبيب بن قيس بن دينار
قال البخاري قال احمد بن سلمة قال لنا عون ثنا اسمعيل السدي حبيب بن ابي
ثابت جميعا الثوري وهو حديثه عن عطاء ثنا به سعاد بن المنذر ثنا ابن ابي
عن سفين عن حبيب عن عطاء بن ابي رباح عن عائشة قالت سرقت لي جارية
تدعو عليه فقال لها رسول الله صلى الله عليه وسلم لا تصلي عنه ولا عن عطاء فحدثت
لا يتابع عليه ثنا محمد بن ابي هيثم بن حماد قال سمعت سليمان بن حرب يقول
وذكر حديث حبيب بن ابي ثابت رايت هذا بالمدينة تابع ابن عمر ابن عباس
فقال حبيب كان يصلي على حبيب بهذا نافع لعلها ابن عمر بن حبيب ثنا حامد بن
زنيج نا نافع قال نا رد ابن عمر على احد ولا رد على احد وصيد الا الخبار
ثنا علي بن الحسن بن سالم قال سمعت رجلا قال لعبد الرحمن بن بشر بن الحكم فاني
كان سفين بن اعلمنا بحبيب بن ابي ثابت وكان يقول لم يسمع من عمرو
قسم عبد الرحمن واوما براسه اي نعم حبيب المالكي كوفي ثنا
محمد بن سعيد بن الداري قال سمعت عبد الرحمن بن الحكم بن بشير بن سلمان

عبد الله عن نوفل قال بالكوفة رجل يقال له حبيب المالكي كان رجلا له فضل
وصحبة قال فذكرنا لابن المبارك فاثنى عليه قال قلت عنده حديث غريب قال ما
هو قلت الاعمش عن زيد بن وهب قال سالت حذيفة عن الامر بالمعروف
والنهي عن المنكر فقال ان الامر بالمعروف والنهي عن المنكر لحسن
ولكن ليس من السنة ان تخرج على المسلمين بالسيف فقال ليس بشيء قال
قلت له انه وانه اعني حبيبا فلما اكثرت عليه شانه ووصفه قال
عافاه الله في كل شيء الا في هذا الحديث هذا كنا نستحسنه من حديث سفين
عن حبيب بن ابي ثابت عن ابي البختري عن حذيفة **حبيب** بن ابي
العالية ثنا عبد الله بن احمد قال سالت ابي عن حبيب بن ابي العالية فقال روى
عن هشيم فقال سالوني له احاديث كانه ضعفه **حبيب** بن
زريق كاتب لمالك بن انس ثنا عبد الله بن احمد قال سمعت ابي وذكر حبيب الذي
كان يقرا على مالك بن انس فقال ليس بثقة قدم علينا رجل احسنه قال من اهل
خراسان كتب عن حبيب كتابا عن ابن اخي ابن شهاب عن عمه عن سالم والقسم فاذا
هي احاديث ابن لهيعة عن خالد بن ابي عمران عن القسم وسالم قال ابي اخذها
على ابن اخي ابن شهاب عن عمه قال ابي كان حبيب يتخيل الحديث فيكذب ولم يكن
ابي يوثقه واثنى عليه شرا ثنا احمد بن علي ثنا عوام بن ابراهيم الواسطي قال
ثنا حبيب كاتب مالك بن انس يقرا على سفين بن عيينة فقال حدثكم المسعودي
عن جناب التيمي فقال له سفين ليس هو جناب هو جواب فقرا على ذلك وكذا
عن ابن شبرمة فقال له سفين ليس هو ابن شبرمة هو ابن سيرين ثنا محمد بن
عيسى ثنا العباس بن محمد قال سمعت يحيى بن معين قال حبيب الذي كان بمصر كان
يقرا على مالك بن انس وكان يخطر الناس ويصفع وبه قيس وثلاثة قال يحيى
سالوني عنه بمصر فقلت ليس بشيء قال يحيى وكان ابن بكير سمع حبيب
شر العرض حدثني جعفر بن احمد ثنا محمد بن ادريس عن كتاب ابي الوليد بن
ابي الجارود عن يحيى بن معين قال حبيب كاتب مالك كذاب حدثني الحسين بن
عبد الله الذارع قال سمعت ابا داود السجستاني قال حبيب كاتب مالك من اكذب
الناس.

حميد بن قيس المقري المكي ثنا عبد الله قال سمعت ابي اهل مكة
يقول حميد بن قيس مكي قاري ليس هو بقوي في الحديث **حميد**
ابن هلال العدوي بصري ثنا محمد بن عيسى ثنا صلح بن احمد ثنا علي بن عبد الله قال
سمعت يحيى يقول كان محمد بن سيرين لا يرضى حميد بن هلال **حميد**
ابن زاذويه الطويل بصري ثنا محمد بن اسمعيل ثنا الحميدي ثنا سفين قال كان
عندنا شعيب بصري فقال له ذهبت فقال ابن حميد قد اختلط علي ما
سمع ومن ثابت وقتادة عن انس لا شيء يسير فكنت اقول له اخبرني ما ثبت
عن غير انس فاسال حميدا عن انس عنهما فيقول سمعت انسا ثنا احمد بن علي
الابار ثنا عيسى بن عامر عن ابن ابي الطيب عن ابي داود عن شعبة قال الكرخي
سمع حميدا عن انس خمس احاديث قال ابو داود وقال حماد بن سلمة ما
حدثني حميد عن انس لم يسمعه منه انما سمعه من ثابت ثنا محمد بن احمد حدثني
ابن ابي عفان ثنا يحيى بن سعيد قال كنت اسال حميدا عن الشيء من كتب الشيخ
فيقول تسيئه ثنا محمد بن عيسى ثنا صلح ثنا علي قال سمعت يحيى يقول كان
الطويل اذا ذهبنا نوقفه على حديث عن انس شك فيه ثنا محمد بن زكريا ثنا محمد
ابن ابي سمينة ثنا ابو داود ثنا شعبة قال لقيت ابن حبيب بن الشهيد وحميد
فقال يا حميد انظر كيف تحدث شعبة فانه يحدث عنك ثم يقول ان حميدا
رجل سوء فانظر ما تحدث به ثنا محمد بن زكريا ثنا محمد بن ابي سمينة ثنا محمد
ابن ابي عدي عن حماد بن سلمة عن حميد قال كان شعبة يسالني عن الشيء
من انس فاسبقه ثنا يحيى بن عثمان ثنا عمرو بن خالد ثنا زهير قال قدمت
البصرة فاتيت حميدا الطويل وعنده ابو بكر بن عياش فقلت له حدثني فقال اسال
فقلت ما يعني ان اسال عنه قلت حدثني تسعين حديثا قال فحدثني تسعة
واربعين حديثا فقلت له ما اراك الا قد فاريت قال فجعل يقول سمعت
انسا والاحيان يقول قال انس فلما فرغ قلت له ارايت ما حدثتني به
عن انس انت سمعته منه فقال ابو بكر بن عياش هيهات فانك ما قلت
كان ينبغي لك ان تقف عند كل حديث وتسأله فكان حميد حاذق نفسه

فقال ما حدثتك شيء عن احد عنه احدثك فلم يشف قلبي فلم يشفني
ح عبد الله بن احمد قال حدثني ابي ثنا يحيى بن معين ثنا يحيى بن ابي بكير ثنا حماد
ابن سلمة قال اخذ حميد كتب الحسن فنسخها ثم ردها على مالك ح محمد بن اسمعيل
ح عفان ثنا حماد بن سلمة قال جاء شعبة الى حميد الطويل فسأله عن حديث
فحدثه به فقال له اسمعته من انس فقال احسبه قال شعبة هكذا
اي لا ابيه قال فقال حميد اما انه قد سمعته من انس ولكن احببت ان
اشد عليه حدثنا محمد بن مالك الخمي ثنا محمد بن عيسى ثنا العباس بن محمد
قال سمعت يحيى بن معين يقول حميد بن مالك الخمي ضعيف لم يحدث عنه
الا اسمعيل بن عياش حدثنا حميد بن الاسود حدثني الخضر بن داود ثنا احمد
ابن محمد قال قلت لابي عبد الله حفظا عن حنظلة عن سالم ابن عبد الله عن
ابن عمر قال سمعت رسول الله صلى الله عليه وسلم يقول لا تحل الحدود في
قلت حدثني الاصداد فعجب منه وقال هذا حديث منكر ثم قال ابن عمر عن حنظلة
قلت حميد بن الاسود قال كان ضعيفا لم يحمل على هذا الشيء وكان عبد الرحمن
حدثنا حميد بن علي الاعرج كوفي يروي عنه عبيد الله بن موسى ح خليفة
ابن خليفة وعيسى ابن موسى ح البخاري قال حميد بن علي الاعرج كوفي
عن عبد الله بن الحرث روى عنه خلف بن خليفة منكر الحديث ومن حديثه
ما ثنا حدثنا عبد الله ح الحكم بن مروان بن ناجية السلمي ثنا خلف بن خليفة
عن حميد الاعرج عن عبد الله بن الحرث عن ابن مسعود رفعه قال ان
الرجل من اهل الجنة ليمر به الطير فيشتهيه فيخر بين يديه مشويا
وباسناده عن ابن مسعود عن النبي صلى الله عليه وسلم قال كلم الله موسى
وعليه جبة صوف وكمة صوف وكسا صوف وتعلين من جلد حمار
غير ذكي حدثنا حميد بن مرجب القرشي عن ابن طاوس عن ابيه مرسلا بالنقل
ولا يتابع عليه ثنا الحسن بن الشيخ ثنا ابن معاذ العنبري ثنا عفان
ح محمد بن طلحة عن حميد بن وهب عن ابن طاوس عن ابيه عن ابن عباس
قال مر علي بن ابي طالب رسول الله صلى الله عليه وسلم برجل قد خضب بالحناء فقال ما احسن هذا

ثم مر به رجل قد خضب بالحناء والكتم فقال هذا احسن من هذا ثم مر به
رجل قد خضب بالصفرة فقال هذا احسن من هذا كله وفي
الخضاب بها آثار من غير هذا الوجه صالحة الاسانيد بالفاظ مختلفة
تشتمل على هذا المعنى حدثنا حميد بن محمد ثنا محمد بن عيسى ثنا حمدان
ابن علي الوراق قال سئل احمد بن حنبل عن حميد بن صخر فقال ضعيف
حدثنا محمد بن عمارة بن ابي حفصة حدثني الخضر بن داود ثنا احمد بن محمد
قال قال ابو عبد الله وحدثني عمار بن شعبة عن قتادة عن انس من كذب
فانكره وقال علي ايضا يحدث عنه حديثا اخر منكرا الحوض عن
كاتب وهب فقلت له حديث معبد بن خلد فقال نعم ثم قال ترى هذا
هذا فتبسم كالمتعجب وانكرها ابو عبد الله هذا من حديث شعبة
وهما معروفان من حديث الناس حدثنا حفص بن سليمان الاسدي
القرشي ثنا محمد بن احمد بن عيسى ابن ثنا يحيى القطان قال كان شعبة
حفص بن سليمان فقال كان يأخذ كتب الناس وينسخها وقال شعبة
اخبرني حفص بن سليمان كتابا فلم يرده وكان يستعير كتب الناس ثنا
عبد الله قال سمعت ابي يقول حفص بن سليمان ابو عمر الغاري ثنا
الحديث ثنا محمد بن عبد الحميد السهمي ثنا احمد بن محمد الحضرمي قال سألت يحيى
معين عن حفص بن سليمان ابي عمر البزاز فقال ليس بشيء ثنا احمد بن
محمود الصوفي ثنا عثمان بن سعيد قال سألت يحيى بن معين عن حفص بن
سليمان الاسدي الكوفي كيف حديثه قال ليس بثقة حدثنا احمد بن موسى قال سمعت
البخاري قال حفص بن سليمان ذهب حفص بن ابي داود الاسدي عن كوه
ح ثنا اسمعيل ثنا الحسن بن علي ثنا شبابة قال قلت لابي بكر بن
عياش ابو عمر راشد عندنا عاصم قال سألني عن هذا غير واحد ولم يقل على
عاصم احد الا وانا اعرفه ولم ان حفصا عند عاصم حفص بن عمر بن ابي
العطاف المدني حدثني احمد بن موسى قال سمعت البخاري قال حفص
ابن عمر بن ابي العطاف المدني عن ابي الزناد منكر الحديث وفي حديثه

ثنا علي بن المبارك ثنا اسمعيل بن عبد الله بن ابي اويس حدثني حفص بن
عبد الله بن عمر بن ابي العطاف مولى بني سهم عن ابي الزناد عن الاعرج عن
ابي هريرة قال قال رسول الله صلى الله عليه وسلم قال تعلموا الفرض وعلموه
فانه نصف العلم لا يتابع عليه ولا يعرف الا به حفص سمع
ابا رافع حدثني اومن موسى قال سمعت البخاري قال حفص سمع ابا رافع
عن ابي بكر سمع منه موسى بن ابي عائشة روى عنه حسين الاشقر عن زهير
في مرثية نظره وهذا الحديث ثنا يوسف بن موسى المروزي ثنا الحسن بن يحيى
الارزي ثنا حسين بن الحسن الاشقر ثنا زهير بن معوية عن موسى بن ابي
عائشة عن حفص بن ابي حفص عن ابي رافع عن ابي بكر الصديق عن النبي
صلى الله عليه وسلم قال الذهب بالذهب والفضة بالفضة وذكر الحديث
والاسانيد في هذا الباب ثابتة من غير هذا الوجه حفص بن سليمان
ابو عمر الضرير ثنا محمد بن عبد الحميد الرملي ثنا احمد بن محمد الحضرمي قال سالت
يحيى بن معين عن حفص بن عمر الضرير فقال لا يرضى ثنا ابراهيم بن عبد الله
ثنا ابو عمر الضرير ثنا حماد بن سلمة عن عطاء بن السائب عن عكرمة عن عائشة
ان امراة سالت رسول الله صلى الله عليه وسلم عن طهر الحيض فقال رسول الله
صلى الله عليه وسلم خذي فرصة ممسكة قالت اصنع بها ماذا فاستحيى
النبي صلى الله عليه وسلم فقال قالت عائشة تعالي اخبرك امرني بها على نحو الذي
ولا يتابع عليه من حديث حماد عن عطاء بن السائب وهذا يروى عن ابرهيم
ابن مهاجر عن صفية بنت شيبة عن عائشة رواه منصور بن صفية عن
امه عن عائشة في الغسل من الحيض بخلاف هذا اللفظ حفص
ابن عمر العدني يعرف بالفرخ لا يقيم الحديث ثنا محمد بن عمرو بن خالد ثنا
محمد بن يعقوب ثنا علي بن عبد العزيز ثنا عثمان بن سعيد بن نبيح ثنا حفص بن عمر
العدني قال عثمن يعرف بالفرخ ثنا مالك بن انس عن نافع عن ابن عمر
انه كان يقول يتوضا من مس الذكر قال وسمعت بسر انه صفوان
تقول سمعت النبي صلى الله عليه وسلم يقول توضوا من مس الذكر وادجاء

حديث ثاني

حديث ثاني

حديث ثاني

ابو سعيد

حديث ثاني

حديث ثاني

حديث ثاني حديث فاما حديث ابن عمر فحدثناه علي بن عبد العزيز ثنا القعنبي
عن مالك عن نافع ان عبد الله بن عمر كان يقول اذا مس الرجل فرجه فقد
وجب عليه الوضوء واما حديث بسرة فحدثنا علي ثنا القعنبي عن مالك عن
عبد الله بن ابي بكر بن محمد بن عمرو بن حزم انه سمع عروة بن الزبير يقول
دخلت على مروان بن الحكم فذكرنا ما يكون منه الوضوء فقال مروان بن الحكم
للذكر الوضوء قال عروة ولعلمت ذلك فقال مروان اخبرتني بسرة بنت
صفوان انها سمعت رسول الله صلى الله عليه وسلم يقول اذا مس احدكم
ذكره فليتوضاه حدثني موسى بن محمد بن كثير الجدي ثنا حفص بن عمر العدني
ثنا الحكم بن ابان عن عكرمة عن ابن عباس قال قال رسول الله صلى الله عليه وسلم
اكثر منافقي امتي قراؤها ولا يتابع على هذا ايضا من حديث ابن عباس
وقد روي هذا عن عبد الله بن عمرو عن النبي صلى الله عليه وسلم باسناد صالح
حفص بن عمر بن ميمون ابو اسمعيل الاهلي بصري مولى علي بن
ابي طالب حدثني حمزة بن عبد الله ثنا حفص بن عمر بن ميمون الاهلي مولى علي
ابن ابي طالب ثنا ثور عن مكحول عن الصنابحي انه سمع ابا بكر الصديق
يقول سمعت رسول الله صلى الله عليه وسلم يقول ان الله قد تصدق عليكم بثلث
اموالكم عند موتكم رحمة لكم وزيادة في اعمالكم وحسنات لكم وجعلها لكم
حفص بن عمر ثنا ثور عن مكحول عن قبيصة بن ذويب عن زيد بن ثابت ان النبي صلى الله
عليه وسلم جلد النعمان في الخمر اربع مرات قال زيد فنسخ قوله الاول وكان
قد امر وقال ان شربها الرابعة فاقتلوه وحدثنا حفص بن عمر ثنا ثور
عن مكحول عن قبيصة بن ذويب عن ابي الدرداء قال سمعت رسول الله صلى الله
عليه وسلم يقول اتخذوا السراري فانهن مباركات الساء الارحام وانهن اخب
اولادا قال ابو الدرداء بالها من زوجة من ضوب عنها هذا باطيلا
يتابع عليها وحفص هذا يحدث عن شعبة وسعيد بن مالك بن مغول اقاليل
باباطيل واخبرنا احمد بن محمد بن موسى عن ابي امية الطرسوسي انه قال
كان يخرج الينا من خفه رقاع بخط اطري فيملي علينا منها فاما احاديث الاول

حفص بن عمر

حفص بن عمر

فقد روي عن طلحة بن عمرو عن عطا عن ابي هريرة بهذا اللفظ وطلحة ضعيف
وحديث سعد بن ابي وقاص في الوصية بالثلث ثابت صحيح واما قصة النعمان
فله اسناد مختلف فيه واما قصة السراري فلا يصح فيه شيء عن النبي صلى الله عليه وسلم

حفص بن عمر ابو عمر الواسطي حدثنا ادم بن موسى قال سمعت البخاري
قال حفص بن عمر ابو عمر الامام الواسطي يلقب بحفص
اسلم العدوي ويقال الجحدري ويقال السلمي حدثنا ادم بن موسى قال سمعت
البخاري قال حفص بن اسلم العدوي ويقال الجحدري عن ثابت روى عنه
سليمن بن حرب قال البخاري صاحب عجايب ومن حديثه ما حدثنا محمد بن اسمعيل
نا سليمن بن حرب نا حفص بن اسلم السلمي نا ثابت البناني عن انس بن مالك
ان اعرابيا جا بابل له يبيعها فاتاه عمر يساومها فجعل عمر يحسن بعيرا
ثم يضربه برجله لينبعث البعير لينظر كيف قواه فجعل الاعرابي يقول لعمر خل
عن ابلي لا ابا لك فجعل عمر لا ينهاه قول الاعرابي ويفعل ذلك ببعير بعير
فقال الاعرابي لعمر اني لاظنك رجل سوء فلما فرغ منها اشتراها قال منها خذ
ثمانها فقال الاعرابي حتى اضع عنها احلاسها واقتابها فقال عمر اشتريتها
وهي عليها فهي لك بما اشتريتها فقال الاعرابي اشهد انك رجل سوء فتنازعا
حتى تنازعا فاقبل علي فقال عمر ترضى بهذا الرجل بيني وبينك قال الاعرابي نعم
فقضا علي قضيتها فقال علي يا امير المومنين ان كنت اشترطت عليه
احلاسها واقتابها فهي لك كما اشترطت عليه وان الرجل بزيز سلعته يا كثر
ثمنها فوضع عنها احلاسها واقتابها فساقها الاعرابي فدفع اليه عمر الثمن

حجاج بن ارطاة ابو ارطاة النخعي كوفي سكن حران
البلخي نا اسحق بن منصور البلخي يقال ابن راهويه قال سمعت يحيى بن معين اخر ما حدث البخاري
يقول من زعم ان ابا ارطاة ترك حديث حجاج بن ارطاة نا عبد الله بن محمد بن سعد
المروزي نا احمد بن عبد الله بن بشير المروزي نا سفين بن عبد الملك قال سمعت
عبد الله بن المبارك يقول كان حجاج بن ارطاة يدلس وكان يحدثنا بما حدث عن عمرو بن
شعيب مما يحدثه محمد بن العزيز بن العزيزي يشكك لا تعرفه نا عبد الله بن احمد

قال حدثني ابي قال سمعت عبد الرحمن بن مهدي يحدث يحيى بن سعيد عن حماد
ابن سلمة عن حجاج بن ارطاة بحديث عن الزكين بن الربيع عن حنظلة بن نعيم
ان المغيرة بن شعبة اجل العنين من يوم زوجه فقال يحيى هذا رواه سفين
وشعبة لم يقولا كما قال يحيى حمل على حجاج وحديث حجاج هذا
علي بن عبد العزيز نا حجاج عن المنهال نا حماد بن سلمة عن الحجاج عن زكين
ابن الربيع عن حنظلة بن نعيم ان رجلا تزوج امراة وكان عنينا فردعت امرها
الى المغيرة بن شعبة فامر حبة وجباب ان ينظرا في امرها فخلوا بها فلما
الامفارقته فاجله المغيرة بن شعبة سنة فلم يستطع ان ينالها ففرق
بينهما وجعل لها الصداق كاملا وعليها العدة نا علي بن عبد العزيز
نا ابو عبيد نا عباد بن العوام عن حجاج بن ارطاة عن زر عن حنظلة
ابن نعيم قال شهدت المغيرة بن شعبة اجل ذلك فاجله سنة فلم
يستطعها فامره ان يطلقها وجعل لها الصداق كاملا وليس شعبة
سفين وشعبة من هذا الكلام كله شيء فالفاه في الاسناد فاما
حديث سفين فحدثنا اسحق بن ابرهيم عن عبد الرزاق عن الثوري
عن الزكين نا النعمن عن المغيرة بن شعبة قال رفع اليه عنين
فاجله سنة هكذا رواه عبد الرزاق وخالفه وكيع فحدثنا موسى بن
اسحق نا ابو بكر بن ابي شيبة نا وكيع عن سفين عن الزكين عن النعمن
ابن حنظلة عن المغيرة انه اجل العنين سنة واما حديث شعبة
فحدثنا علي بن عبد العزيز نا ابو عبيد نا حجاج نا شعبة عن الزكين عن
ابي طلق ان المغيرة بن شعبة اجل الذي لا يستطيع ان ياتي امراته
سنة نا عبد الله بن احمد نا ابي قال سمعت يحيى يذكر ان حجاج بن ارطاة
الزهري كان يسبي الذي فيه جدا ما رايته اسوا رايا احدثنا حجاج
ومحمد بن اسحق وليث وهما لا يستطيع ان يحدثا فيه حدثني
محمد بن عبد الله بن عتاب بن المريع نا سنة بن يونس نا هشيم عن
الحجاج قال قال لي الزهري ولكن لقيت رجلا جيدا الاخذ عنه

فاخذت عنه قال قلت انا قد اخذت عنه قال صفه لي قال فوصفت له
ح احمد بن داود ثنا ابو بكر الاعين ثنا عمر بن عون ثنا هشيم قال اخبرنا حجاج
ابن ارطاه ابيت فقال اشهد اني لم اسمع من الزهري شيئا حدثني
محمد بن عبد الرحمن ثنا عبد الملك بن عبد الحميد الميموني قال سمعت احمد
وسأله رجل عن الحجاج بن ارطاه ما شأنه قال شأنه انه يزيد في الحوادث
ح محمد بن زكريا البلخي ثنا الحسن بن شجاع البلخي قال سمعت علي بن عبد الله
يقول قال يحيى رأيت الحجاج بن ارطاه يعني بمكة فلم احمل عنه ولم احمل
عن رجل عنه كان عنده مضطربة ثنا محمد بن عيسى ثنا ملح ثنا علي قال سمعت
يحيى يقول الحجاج بن ارطاه ومحمد بن اسحق عندي سواء قلت ليحيى بن
سعيد تركت الحجاج بن ارطاه متعمدا قال كان بمكة واتاها وكنت شاكيا
ولم اكتب عنه حديثا قط ولا عن ابن اسحق حديثا قط يعني من رجل علما
وسمعت يحيى يقول لحسين بن ابي نيسة لحديث الي من هؤلاء ولا الذين يأخذون
يعني حجاج واشعث بن سوار ومحمد بن اسحق ثنا محمد بن زكريا ثنا محمد
ابن المثنى قال سمعت يحيى يحدث عن سفين عن حجاج بن ارطاه وكان
عن ليث بن ابي سليم وسمعت عبد الرحمن يحدث عن سفين عنهما ثنا
محمد بن اسمعيل ثنا الحسن بن علي قال سئل احمد بن حنبل حديث
الحجاج بن ارطاه قال لا ثنا محمد بن عيسى الهاشمي ثنا عمرو بن علي قال كان
يحيى لا يحدث عن ليث بن ابي سليم ولا عن حجاج وكان عبد الرحمن بن
مهدي يحدث عنهما عن سفين وعن غيره ثنا محمد بن عيسى ثنا العباس
ابن محمد قال سمعت يحيى بن معين يقول حجاج لا يحتج بحديثه ثنا محمد بن
ابن عيسى ثنا عمرو بن علي قال سمعت ابا عاصم قال قال الحجاج الحمال
الهلكني حب الشرف فقال له سوار ابو الله تشرف ثنا محمد بن اسمعيل ثنا
الحسن بن علي الحلواني قال سمعت يزيد بن هرون قال الحجاج بن ارطاه
عليه قميص اسود ورداء اسود وقد خضب بالسواد متكيا على رافوخه
قال يزيد وكان يقول ابعد قضاء البصرة وشرط الكوفة وكان يسمى بالبصرة

ثم يقول هذا قضاء امير المؤمنين علي بن ابي طالب فالوه الى قضاتها
ثلاثة اشهر قال وجلس الحجاج يقضي في مسجد الكوفة ثلاثين عشرين
سنة وكان الحكم بن عتيبة يجلس اليه وهو الذي اجلسه للقضاء قال يزيد
وقال لي الحجاج اهلكني حب الشرف ثنا احمد بن علي الابار ثنا ابو سعيد
الاشج ثنا عبد الله بن الاسود الحارثي قال كان الحجاج بن ارطاه يقيم على
رءوس غلامان له اسود فيقول من رأيته يكتب فجئني برأسه فقام اليه رجل
فقال سوءة لك يا ابا ارطاه يا ليتك نظرا لك وابتا نظرا لك من ابناء القبائل
ثم تأمر هذا الاسود بما تأمره به قال فلم يأمره بعد ذلك ثنا محمد بن
اسمعيل ثنا الحسن بن علي قال سمعت يزيد بن هرون قال كنا نكتب
عند الحجاج بن ارطاه وكان الغلمان يطوفون في الحلقة فمر داود بكتب
اقاموه فمشى زنجوية بن محمد الكاتب ثنا محمد بن عبد الوهاب ثنا
عثام بن علي قال كان الحجاج بن ارطاه غلاما وقاما على اسد بن عبد الله
الاحفص بن غياث فانه كان من العشيرة فلا يخرج قال علي قال
حفص كان ابو سيف يسلم وكان يصلي على الناس في هذه الجمعة
ما هدت في تلك الجمعة ثنا محمد بن اسمعيل حدثني محمد بن فضيل ثنا العلاء
ابن عمير قال جاء ابن شبرمة الى الحجاج بن ارطاة الى الاعمش قال فقال له
الحجاج يا سليمن لم تفتني حتى شتمت اليك الاشراف قال لا يحصل
بغيضهم ثم دخل واغلق الباب ثنا محمد بن عمر
ابن ابي شيبة ثنا عمار بن ابي مالك الجنبي قال سمعت ابي يقول جاء الحجاج
ابن ارطاة الى الاعمش وهو على بابه فوقف ثم سلم فقال
قعدت يا ابا محمد من اجل ان يأتيك الاشراف قال الاعمش فلم تقعد
للاشراف في منازلها لا حاجة لنا فيها ثنا محمد بن عثمن حدثني حبيب
قال قلت للحجاج بن ارطاة ما رأيت احدا احسن اصابعا منك قال انها
خارج الكور حدثني اسلم بن سهل قال سمعت وهب بن بقية الواسطي

يقول سمعت محمد بن خلف بن عبد الله يقول دخل الحجاج بن ارطاه المسجد فقيل له
ها هنا يا ابا ارطاه فقال انا صدر حيث ما جلست ثنا محمد بن اسمعيل ثنا الحسن
ابن علي ثنا نعيم بن حماد ثنا نوح يعني ابن ابي مريم قال دخلت الحجاج بن ارطاه
مع المهدي بنيسابور في فيه من خلفه وقد غص البيت باهله فلما دخل
جلس عند سكفة الباب فقيل له ها هنا يا ابا ارطاه اجلس في صدر
المجلس فقال حيث ما كنت كان صدر المجلس لي قال نوح وسمعته يقول
قتلني حب الشرف ثنا محمد بن عثمن بن ابي شيبة ثنا اسمعيل بن محمد الطلحي
ثنا ابو مالك الجنبي قال جاء الحجاج بن ارطاه فدخل المسجد الحرام وقد جمع
عيسى بن موسى وهو في المسجد فاقبل الحجاج بن ارطاه اليه فسلم وجلس فقال
له بعض من حضره ان تنح يا ابا ارطاه الى صدر المجلس وحلقة الحلقة فقال حيث
ما جلست فانا صدرها فقال عيسى بن موسى جروا برجله اخرجوه
من المسجد ثنا الهيثم بن خلف ثنا ابو سعيد الاشج ثنا ابن ادريس قال كنا
نأتي حجاج بن ارطاه فنجلس على بابه حتى تطلع الشمس ولا نخرج الى صلاة
في جماعة فشكته حدثنا احمد بن محمد بن صدقة ثنا سليمن بن الاشعث
ثنا نعيم بن قبيس ثنا ابن ادريس عن اسحق بن ابي اسحق الشيباني قال قيل
للحجاج بن ارطاه ما لك لا تصلي في جماعة قال اصلي مع هاؤلاء يحموني
ثنا محمد بن عثمن ثنا حماد بن ابي مالك الجنبي ثنا ابي قال خرج حجاج بن ارطاه
ومعه بعض اصحابه فمر بمساكين على الطريق فسلم صاحبه على
المساكين فقال الحجاج انه لا يسلم على امثالهم ثنا محمد بن عثمن ثنا ابي
عن جدي محمد بن ابي شيبة قال لقي رجل الحجاج بين الحيرة والكوفة فقال
ايدان اسلك عن مسئلة فقال ايتها بوادها عند مرضوف الحجارة
هذا الحكم يأتيك بالامر من فضته ثنا محمد بن اسمعيل ثنا الحسن بن علي
ثنا جعفر بن محمد ثنا وكيع قال جاء سفين الثوري الى الحجاج بن ارطاه فسأله
عن الحديث فلما قام قال الحجاج اتظن ابن ام الثوري انا فرحنا بمجيئه
قال وكيع اوما ينبغي له ان يفرح اذا جاءه سفين وحدثني محمد بن زكريا

ثنا ابو هشام الرفاعي ثنا حماد بن ابي حنيفة عن القسم بن معن
قال مضيت انا وداود الطائي الى حجاج بن ارطاه فقال داود اللهم هبه
لنا من ابن ابي ارطاه احادثنيه القضاعي يا داود قال فكلمه داود
وكان نضيرا فقال له الحجاج الكلام كلام عربي والوجه وجه
نبطي فقال له داود ان قومي ليعرفون نسبي وما ادعا لغير ابي قال
ابو هشام وكان الحجاج يتهم بنسبه حجاج بن ابي زينب ابو
يوسف الصيقل واسطي ثنا عبد الله بن احمد قال سألت ابي عن حجاج
ابن ابي زينب الواسطي فقال اخشى ان يكون ضعيف الحديث حدث عنه
هشيم ومحمد بن عبد الله ثنا احمد بن علي الابار ثنا الحسن بن شجاع البلخي
قال سألت علي بن المديني عن الحجاج بن ابي زينب فقال شيخ من اهل
واسط ضعيف ومن حديثه ثنا حدثني علي بن عبد العزيز حدثنا
حجاج بن المنهال ثنا حجاج بن ابي زينب السلمي ثنا ابو عثمن النهدي
عن ابن مسعود ان النبي صلى الله عليه وسلم كان يضع راحته يسرى ويمنى
يصلي واضع يده اليسرى على اليمنى قال فنزع اليسرى عن اليمنى ووضع
اليمنى على اليسرى ولا يتابع عليه وقد روي بغير هذا الاسناد
باسناد صالح ان النبي صلى الله عليه وسلم كان يضع اليمنى على اليسرى ثنا العلاء
حجاج بن فروخ الواسطي ثنا محمد بن عيسى ثنا العباس بن محمد بن
حاتم قال سمعت يحيى بن معين يقول حجاج بن فروخ ليس بشيء ومن
حديثه ثنا احمد بن محمد بن ابراهيم ثنا محمد بن بكار ثنا حجاج بن فروخ
الواسطي ثنا ابن جريج عن عطاء عن ابن عباس عن سلمان قال امرنا
خليلي ابو القسم صلى الله عليه وسلم ان لا نتخذ من المتاع الا اناء كانت
المسافر ولا نتخذ من النساء الا ما تنكح او تنكح وامرنا اذا دخل احدنا بيتا
اهله ان يصلي وياسر اهله ان تصلي خلفه ويدعو ويأمرها تؤمن
ثنا اسحق بن ابراهيم قال قرأنا على عبد الرزاق عن ابن جريج قال حدثت
ان سلمان الفارسي قال فذكر نحوه وهذا اولى حجاج بن تميم

جدي عن ميمون بن مهران روى عنه أحاديث لا يتابع على شيء منها
منها نا عمرو بن أحمد بن عمرو بن السرح نا يوسف بن عدي
نا حجاج بن تميم عن ميمون بن مهران عن ابن عباس عن النبي صلى الله
عليه وسلم قال لي جبريل لقد امسى ابن عباس وهو شديد سواد الثياب
ويلبس ولده بعده السواد ٥ نا محمد بن اسمعيل نا بدر بن محمد
المؤدب نا حمران بن زيد عن الحجاج بن تميم عن ميمون بن مهران قال عن ابن
عباس قال سمعت رسول الله صلى الله عليه وسلم يقول يكون في آخر الزمان
قوم ينبذون الرافضة يرفضون الاسلام ويلفظونه فاقتلوهم فانهم مشركون
ولغير حديث لا يتابعه عليه الا من هو مثله او دونه حجاج بن
نصير الفساطيطي بصري نا محمد بن احمد بن حماد نا معاوية بن صالح قال سمعت
يحيى بن معين قال حجاج بن نصير الفساطيطي ضعيف حدثني ادريس بن موسى
قال سمعت البخاري قال حجاج بن نصير او محمد الفساطيطي البصري عن
شعبة سكتوا عنه بعضهم ٥ نا عبد الرحمن بن الفضل في الكتاب الكبير عن
البخاري قال يتكلمون فيه ومن حديثه ما نا به جدي رحمه نا حجاج بن نصير
نا شعبة عن العوام بن مراجم رجل من بني قيس بن ثعلبة عن ابي عثمان
النهدي عن عثمان بن عفان قال قال رسول الله صلى الله عليه وسلم لتردن
الحقوق الى اهلها حتى يقص للشاة الجماء من الشاة القرناء نطحتها
هكذا حدث به حجاج بن نصير ونا محمد بن زكريا البلخي نا محمد بن بشار
بندار نا محمد بن جعفر غندر نا شعبة عن العوام بن مراجم عن ابي السليل
عن ابي عثمان عن سلمان قال لتردن الحقوق الى اهلها فذكر نحوه موقوفا
وهذا اولى وقد روي حديث الحسن بن عبد الله النخعي قال سمعت
ابا داود السجستاني يقول حجاج بن نصير ترك حديثه فقد روي في اقتصاص
الجماء من القرناء عن النبي صلى الله عليه وسلم بغير هذا الاسناد عن ابي ذر
وابي هريرة وغيرهما اسانيد صالحة حجاج بن دينار الواسطي
نا عبد الله بن احمد بن حنبل قال سالت يحيى بن معين عن حجاج بن دينار

حديث في الرافضة

حديث في القصاص

فقال واسطي وقال بيده يحركها كانه قلت ليحيى قد حدث عنه شعبة
قال نعم ومن حديثه ما نا به محمد بن اسمعيل نا اسحق بن عيسى الطباع
نا عنبسة بن عبد الواحد نا حجاج بن دينار عن ابي غالب عن ابي امامة
قال قال رسول الله صلى الله عليه وسلم ما ضل قوم بعد هدى كانوا عليه
الا اوتوا الجدل ثم قرا ما ضربوه لك الا جدلا بل هم قوم خصمون لا
يتابع عليه ولا يعرف الا به حمران بن اعين اخو عبد الملك
كوفي نا محمد بن عيسى نا صالح بن احمد العجلي قال سمعت سفين يقول
كانوا ثلاثة اخوة عبد الملك بن اعين وحمران بن اعين وزرارة بن اعين
وكانوا شيعة وكان اشدهم في هذا الامر حمران بن اعين نا محمد بن
عيسى نا عباس قال سمعت يحيى قال حمران بن اعين وعبد الملك بن اعين
ليسا بشيء حدثني احمد بن محمود نا عثمان بن سعيد قال سالت يحيى بن معين
عن حمران بن اعين فقال ضعيف حريث بن ابي جرير
سمع ابن عمر حدثنا ادريس بن موسى قال سمعت البخاري قال حريث بن
ابي جرير سمع ابن عمر وزيد بن جارية وابا ادريس وقبيصة بن ذؤيب
روى عنه يونس بن طبس في الصرف قال ابو المغيرة عن الاوزاعي
لا يتابع عليه حريث بن ابي مطر كوفي نا محمد بن عيسى نا
ابن علي قال لما سمع يحيى ولعبد الرحمن يحدثان عن حريث بن ابي مطر
بشيء قط حدثنا ادريس بن موسى قال سمعت البخاري قال حريث بن
ابي مطر وقال ابن عمر ليس بالقوي حريث بن السائب
عن الحسن ولا يتابع على حديثه نا ابراهيم بن محمد مسلم بن ابراهيم
نا حريث بن السائب نا الحسن نا حمران بن ابان مولى عثمان عن عثمان
ابن عفان قال قال رسول الله صلى الله عليه وسلم كل شيء فضل عن ظل بيت
وحرف جمل وثوب يواري عورة ابن ادم فليس لابن ادم فيه حق ساكت الله
قال حدثني بعض اصحابنا حدثني احمد بن نصر الخزاعي قال سالت النضر بن شميل
عن حريث بن السائب فقال رجل من المطيع وقد روي عن النبي صلى الله
عليه وسلم

بغير هذا اللفظ والرواية فيه ايضا لابن حنش بن المعتمر ابو المعتمر كوفي
حدثنا ادم بن موسى قال سمعت البخاري قال حنش بن المعتمر ابو المعتمر
الكناني وقال بعضهم حنش بن ربيعة سمع عليا روى عنه سماك بن حرب
والحكم بن عتيبة تكلموا في حديثه حارثة بن ابي الرجال مكي
نا محمد بن عيسى نا العباس بن محمد قال سمعت يحيى يقول حارثة بن ابي الرجال
ضعيف وقال في موضع اخر حارثة ليس بثقة حدثنا احمد بن محمود نا عثمن
ابن سعيد قال سالت يحيى عن حارثة بن ابي الرجال قال ليس بشي
حدثنا ادم بن موسى قال سمعت البخاري قال حارثة بن ابي الرجال
واسم ابي الرجال محمد بن عبد الرحمن اصله مدني عن عمرة منكر الحديث
ومن حديثه نا ابو علي عبد العزيز نا الحسن بن الربيع نا ابو عوانة
عن حارثة بن محمد بن عبد الرحمن عن عمرة عن عائشة قالت كان رسول الله
صلى الله عليه وسلم اذا افتتح الصلاة رفع يديه حذو منكبيه وقال سبحانك اللهم
وبحمدك وتبارك اسمك وتعالى جدك ولا اله غيرك وروى عن حميد عن
انس عائشة عن النبي صلى الله عليه وسلم قال ليس على مال زكاة حتى يحول عليه
الحول وله غير حديث لا يتابع عليها فاما الحديث الاول فقد روي
من غير هذا الوجه باسانيد جياد واما الثاني فلم يتابع عليه لا من وجه صحيح
اسد بن حنظلة بن عبيد الله السدوسي ويقال ابن ابي صفية
نا محمد بن عيسى نا صالح نا علي بن عبد الله قال سمعت يحيى وذكر حنظلة السدوسي
فقال رايته وتركته على عمد قلت ليحيى كان قد اختلط قال نعم حدثني محمد بن
عبد الرحمن نا عبد الملك بن عبد الحميد الميموني قال سمعت احمد بن حنبل
يقول حنظلة السدوسي ضعيف حدثني الخضر بن داود نا احمد بن محمد
قال سالت ابا عبد الله عن حنظلة السدوسي فقال حنظلة ومد بها
صوته ثم قال قال شعبة اكلت بحديث ما عجبت منه عن انس
قيل رسول الله اقنت بعضا لبعض وعن انس ان النبي صلى الله عليه وسلم
كان يدعو في القنوت وعن شهر بن حوشب عن ابن عباس قال كان

رسول الله صلى الله عليه وسلم يقنت في الفجر وضعفه. نا محمد بن عيسى نا
العباس بن محمد قال سمعت يحيى بن معين يقول حنظلة السدوسي يعتبر
في اخر عمره حدثني ادم بن موسى قال سمعت البخاري قال حنظلة
ابن عبيد الله ابو عبد الرحيم السدوسي نا حدث البصريين عن انس بن سيرين
روى عنه حماد بن زيد وجرير بن حازم وهشام بن حسان نسبه ابن
المبارك قال يحيى القطان رايته وتركته على عمد كان قد اختلط حمزة
ابن حبيب بصري حدثني ادم بن موسى قال سمعت البخاري قال قال موسى
ابن اسمعيل كان حمزة بن حبيب معتزليا حمزة بن ابي حمزة النصيبي
وهو حمزة بن ميمون نا محمد بن عيسى نا عباس بن محمد قال سالت يحيى
عن حمزة بن ابي حمزة النصيبي فقال ليس بشي وفي موضع اخر
عباس قال سمعت يحيى قال حمزة بن ابي حمزة الجزري ليس بشي وقال
حدثني ادم بن موسى قال سمعت البخاري قال حمزة بن ابي حمزة النصيبي
منكر الحديث ومن حديثه نا به يحيى بن عثمن بن صالح نا يحيى بن يحيى
شداد نا خلف بن حبان عن حمزة بن ميمون عن ابي الزبير عن جابر قال
قال رسول الله صلى الله عليه وسلم تربوا الكتاب فانه اعظم للبركة
والحاجة ولا يحفظ هذا الحديث باسناد جيد حمزة بن
اسمعيل نا الحسن بن العباس الرازي نا حفص بن عمر الهوزني نا حمزة
ابن اسمعيل عن ابي حصينة عن سماك عن جابر بن سمرة قال قال رسول الله
صلى الله عليه وسلم من بنى بنا فليدع على جدار داره وروى الثوري وزائدة
وشريك عن سماك عن عكرمة عن ابن عباس عن النبي صلى الله عليه وسلم
كره وهذه الرواية اولى حمزة ابو عمر العادني حدثنا احمد بن
محمود نا عثمن بن سعيد قال سالت يحيى قلت يعرف عن حمزة
من حمزة قال شيخ لا يعرف وهذا الحديث نا محمد بن اسمعيل
وبشر بن موسى قالا نا هوذة نا عوف عن حمزة ابي عمر العادني عن علقمة
ابن وائل الحضرمي عن ابيه قال شهدت رسول الله صلى الله عليه وسلم
حين جي بالرجل القاتل في نسعة فقال رسول الله صلى الله عليه وسلم

قوله صلعم في ولي مقتول

لولي المقتول اتعفو قال لا قال فتاخذ الدية قال لا قال افتقتله قال
نعم قال اذهب به فلما ذهب به وتولى من عنده قال تعالى ايه اتعفو
مثل قوله الاول وقال ولي المقتول مثل قوله الاول ثلاث مرار قال
فقال رسول الله صلى الله عليه وسلم عند الرابعة اما انك ان عفوت فابوء
باثمك واثم صاحبك فعفوا عنه فانا رايته يجر نسعته حمزة بن
واصل المنقري يروي عن قتادة مجهول في الرواية وحديثه غير محفوظ من
حديث قتادة ثنا محمد بن اسمعيل ثنا ابرهيم بن يعقوب ثنا محمد بن سعيد
القرشي ثنا حمزة بن واصل المنقري وكان يزيد مسجد حماد بن سلمة وحماد
اثبت ان نكتب عنه ثنا قتادة عن انس بن مالك قال بينا نحن مع رسول الله
صلى الله عليه وسلم اذ قال اتاني جبريل في يده كالمراة البيضاء وسطها
كالنكتة السوداء قلت يا جبريل ما هذا قال هذا يوم الجمعة يعرض عليك
ربك ليكون عيدا لك ولامتك من بعدك قلت يا جبريل فما هذه النكتة
السوداء قال هذه الساعة تقوم يوم الجمعة وهو سيد ايام الدنيا ونحن
ندعوه يوم المزيد قلت يا جبريل ولم تدعوه يوم المزيد قال لان
ربنا تبارك وتعالى اتخذ في الجنة واديا افيحا من مسك ابيض فاذا كان يوم
الجمعة نزل ربنا تبارك وتعالى على عرشه الى ذلك الوادي فترجف
العرش منابر من ذهب مكللة بالجوهر قد خفت تلك المنابر بكراسي
من نور ثم يجيء لاهل الغرفات فيقبلون يخوضون كثبان المسك
الى الركب عليهم اسورة الذهب والفضة وثياب الحرير حتى ينتهوا الى
ذلك الوادي فاذا اطمانوا جلوسا فيه بعث الله عليهم ريحا يقال لها المثيرة
فتثير من المسك في وجوههم وجماجمهم وثيابهم وهم يزدادون
جعودا يكلون ابناء ثلاث وثلثين تقرب جماجمهم الى سرتهم على صورة ادم
عليه السلام يومئذ فيأتي الى اربعة الغرف رضوان وهو خازن الجنة فيقول
يا رضوان ارفع الحجب بيني وبين عبادي فاذا رفع الحجب بينهم وبينه خروا
سجودا ونوره هبوا سجودا فيناديهم ربهم ارفعوا رؤوسكم فانما كانت

في ومسلة يوم الجمعة

العبادة في الدنيا وانتم اليوم في دار الجزاء والخلود سلوني ما شئتم فانا ربكم
الذي صدقتكم وعدي واتممت عليكم نعمتي فهذا محل كرامتي فسلوني ما
شئتم فيقولون ربنا واي خير لم تفعله بنا الست التي اعتنا على
سكرات الموت وانست منا الوحشة في ظلمة القبر وبعثتنا بعد البلا
بحسن جمال وامنت روعتنا عند النفخة في الصور الست قولت
عثراتنا وسترت علينا القبيح في امورنا وثبت على جسر جهنم اقدامنا
الست الذي ادنيتنا من جوارك واسمعتنا من لذاذة منطقك وتجليت
لنا بنورك فاي خير لم تفعله بنا فيعود فيناديهم بصوته فيقول انا ربكم الذي
صدقتكم وعدي واتممت عليكم نعمتي فهذا محل كرامتي فسلوني فيسلونه حتى
ينتهي انفسهم ثم يسلون حتى تنتهي مسئلتهم ثم يقول سلوني فيسلونه حتى تنتهي
رغبتهم ثم يقول سلوني فيقولون رضينا ربنا وسلمنا فيزيدهم من مزيد فضله
وكرامته ومزيد نعمة الدنيا ما لا عين رات ولا اذن سمعت ولا خطر على قلب
بشر فيكون كذلك حتى مقدار منصرفهم قال لقد الجمعة الى الجمعة ثم يحمل عرش
ربنا تبارك وتعالى الى العليين معه الملائكة والنبيون ثم يؤذن لاهل الغرفات
فيجيء دون من يجيء الى غرفهم وهما غرفتان زبرجدتان خضراوان ودر بيض
وليسوا الى شيء اشوق منهم الى يوم الجمعة لينظروا الى ربهم ولمزيدهم من فضله
وكرامته قال انس فهذا الحديث سمعته من رسول الله صلى الله عليه وسلم ليس
بيني وبينه احد قال محمد بن سعيد ما نحن فيه لن نؤدي البكم فان زدنا
او نقصنا حرفا فنستغفر الله ليس لهذا الحديث من حديث قتادة اصل هذا
حديث عثمن بن عمير ابي اليقظان عن انس حدثنا جدي محمد بن اسمعيل قال ثنا
ثنا الصعق بن حزن عن علي بن الحكم عن عثمن بن عمير عن انس قال قال رسول الله
صلى الله عليه وسلم اتاني جبريل بمثل المراة البيضاء الا ان حديث عثمن دون هذا في الاثار
وفي هذا كلام كثير ليس في حديث عثمن

تم الجزء الثالث ويتلوه ان شاء الله الرابع

حبان بن علي العنزي ابو مندل والحسن وهو صلوته على جده الى مسلم

بسم الله الرحمن الرحيم

حبان بن علي العنزي أخو مندل ثنا عبد الله بن أحمد قال قلت
لأبي حبان أخو مندل فقال هو أصلح منه يعني من مندل وقال مرة ما أقربهما
ثنا زكريا بن يحيى ثنا محمد بن المثنى قال ما سمعت عبد الرحمن يحدث عن حبان بن
علي ثنا محمد بن عيسى ثنا العباس بن محمد قال سمعت يحيى قال حبان بن علي
العنزي ضعيف مندل أصلح منه وفي موضع آخر سئل عن حبان ومندل فقال
ضعيفي الحديث حدثنا أدريس بن موسى قال سمعت البخاري قال حبان بن علي
أخو مندل بن علي العنزي أبو بكر الكوفي وليس عندهم بالقوي

حرب بن شداد ثنا محمد بن عيسى ثنا عمرو بن علي قال كان
لا يحدث عن حرب بن شداد وكان عبد الرحمن يحدث عنه حدثني زكريا
ابن يحيى ثنا محمد بن المثنى قال ما سمعت يحيى حدث عن حرب بن شداد
وكان عبد الرحمن يحدث عنه حرب بن شريح المنقري
حدثنا أدريس بن موسى قال ما سمعت البخاري قال حرب بن شريح المنقري
التميمي أبو سفين قال البخاري فيه نظر حرب بن ميمون الأنصاري
أبو الخطاب مولى النضر بن أنس عن أنس ثنا عبد الرحمن بن الفضل ثنا حماد
ابن إسماعيل قال قال لي يحيى بن عقبة كان يجتهد يعني حرب بن ميمون الأنصاري
وقال سليمن بن حرب هو أكذب الخلق حرب بن أبي العالية
أبو معاذ ثنا محمد بن عيسى ثنا العباس بن محمد قال سمعت يحيى يقول حرب بن
أبي العالية ثقة ثنا عبد الله بن أحمد قال سألت أبي عن حرب بن أبي العالية
فقال روى عنه هشيم أو رجل أدرك أنسا وشك فيه حرب أبو رجا
حدثنا أدريس قال سمعت البخاري يقول حرب أبو رجا روى محمد بن حجاج عن طلحة بن يحيى
عن سالم عن حرب إسناده لا يعرف حرب العرني ثنا محمد بن عيسى ثنا
عباس بن محمد قال سمعت يحيى بن معين يقول قد رأى الشعبي رشيد الهجري
وحبة العرني والأصبغ بن نباتة وليس يرويها ولا كلهم ثنا محمد قال
ثنا عباس في موضع آخر قال سمعت يحيى قال حبة العرني لا يكتب حديثه

حاشره

حفص بن معوية الجعفي أخو زهير ثنا أحمد بن علي الأبار ثنا محمد
ابن يحيى قال قال أبو الوليد الطيالسي كان زهير بن معوية لا يحتج بحديث
حفص بن معوية ثنا محمد بن عيسى ثنا عباس قال سمعت يحيى يقول حفص
ابن معوية ليس بشيء حدثني أحمد بن يحيى قال سمعت البخاري قال
حفص بن معوية بن الرحيل الجعفي أخو زهير قال البخاري يتكلمون في
بعض حديثه ثنا عبد الله بن أحمد قال سئل أبي عن حفص بن معوية أبي
زهير فقال ليس بحديثه علم فقيل له إنه يحدث عن أبي
إسحق عن إبراهيم النخعي سأل كان يسلم عن يمينه وعن يساره
فقال هذا حديث منكر حريش بن الخريت أخو الدريس حدثني
أدريس بن موسى قال سمعت البخاري قال حريش بن الخريت أخو الدريس
ابن أبي مليكة فيه نظر ومن حديثه ما ثنا محمد بن إسماعيل ثنا
حريش بن الخريت أخو الدريس بن الخريت قال سمعت عبد الله بن أبي مليكة
يحدث أن عائشة رضي الله عنها قالت يوما اللهم إني أسألك حسابا يسيرا
فقال لها النبي صلى الله عليه وسلم يا عائشة تدرين ما الحساب اليسير قلت لا
ورسوله أعلم قال إن الحساب اليسير أن ينظر في كتابه فيتجاوز
يرحم بلغا يشد أن من نوقش الحساب عذب وقد روى غير ابن أبي مليكة هذا
اللفظ حشرج بن نباتة عن سعيد بن جمهان ثنا محمد بن
يحيى بن عبد الحميد ثنا حشرج بن نباتة عن سعيد بن جمهان عن سفينة قال
لما بنى رسول الله صلى الله عليه وسلم المسجد رفع حجرا ثم قال لأبي بكر
ضع حجرك إلى جنب حجري ثم قال هكذا الخلفاء من بعدي حدثنا أدريس بن
موسى قال سمعت البخاري يقول حشرج بن نباتة عن سعيد بن جمهان
عن سفينة أن النبي صلى الله عليه وسلم قال لأبي بكر وعمر وعثمان هؤلاء الخلفاء
بعدي لم يتابع عليه إلا عمر علي قال لم يستخلف النبي صلى الله عليه وسلم
حضرمي روى عن سليمن التيمي ثنا عبد الله بن أحمد قال
سألت أبي عن الحضرمي الذي روى عن سليمن التيمي فقال كان فاحش

وعن معتمر قال قد رأيته قال أي لا أعلم يروي عنه غير سليمان التيمي

حاجب عن جابر بن زيد ح وبشر بن موسى ح الحميدي ح سفين
قال سمعت حاجب الأزرق كان رأسا في الأباضية حدثنا جوشب
ابن عقيل أبو جنيه ح محمد بن عيسى ح صالح بن أحمد ح علي بن عبد الله قال
سمعت عبد الرحمن بن مهدي يقول ح جوشب بن عقيل كتاب عن عروة
ابن جروة قال عبد الرحمن ولا أعلم إلا كان يقول ح ثم قال بعد هذا
كتاب دفعه إلي عبد الله بن سعيد بن جروة ح إبراهيم بن محمد ح سليمان
ابن حرب ح جوشب بن عقيل عن مهدي الهجري عن عكرمة عن ابن عمر
أن رسول الله صلى الله عليه وسلم نهى عن صوم يوم عرفة بعرفة لا يتابع عليه
وقد روي عن النبي صلى الله عليه وسلم بأسانيد جياد أنه لم يصم يوم عرفة
ولا يصح عنه أنه نهى عن صومه وقد نهى عنه لئلا يضعف عن الدعاء يوم عرفة
سنتا ماضية وسنة مستقبلة ح **حميد** بن الشرذل ح عمرو بن عون الواسطي ح هشيم ح ابن أبي ليلى عن حميد بن الشرذل عن حارثة
ابن قيس الأسدي قال أسلمت وعندي ثمان نسوة فقال لي رسول الله صلى الله
عليه وسلم اختر منهن أربعا ح حسين بن أدرين معين قال سمعت البخاري
قال حميد بن الشرذل عن الحارث بن قيس فيه نظر وقد روي عن معمر
عن الزهري عن سالم عن ابن عمر أن غيلان بن سلمة أسلم وعنده عشر نسوة
فأمره النبي صلى الله عليه وسلم أن يختار منهن أربعا وقال بعضهم عن معمر
عن الزهري عن غيلان بن سلمة ورواه مالك عن ابن شهاب أن رسول الله صلى الله
عليه وسلم قال لرجل من ثقيف أسلم وعنده عشر نسوة رواه ابن لهيعة عن
عقيل ويونس وفقره عن ابن شهاب عن عثمان بن محمد بن أبي سويد أن رسول الله
صلى الله عليه وسلم قال لغيلان بن سلمة فذكره ح **حسام** بن مصك
ح عبد الله بن محمد بن سعدويه المروزي ح أحمد بن عبد الله بن يونس ح سفين
ابن عبد الملك قال سمعت ابن المبارك يقول حسام بن مصك أزد سلمة ح
محمد بن عيسى ح عمرو بن علي قال ثنا عبد الرحمن ح بشر عن حسام بن مصك

ح الفضل بن جعفر ح إسماعيل بن إسحاق قال سمعت علي بن المديني قال ليس
أدرك شعبة حسام بن المصك بشيء ح محمد بن عيسى ح عباس قال سمعت يحيى
قال حسام بن مصك ليس حديثه بشيء ومن حديث حسام ما ثنا به
محمد بن إسماعيل ح يحيى بن أبي بكير ح حسام بن مصك ح عبد الله بن بريدة
عن أبيه قال قال رسول الله صلى الله عليه وسلم إن من الشعر حكما وإن من البيان
سحرا ولا يتابع عليه ح بشر ح موسى بن داود ح حسام بن مصك عن
قتادة عن القسم الشيباني عن زيد بن أرقم قال دخل رسول الله صلى الله عليه
وسلم مسجد قباء فإذا هم يصلون الضحى فقال هذه صلاة الأوابين كانوا
يصلونها إذا رمضت الفصال وليس هذا الحديث محفوظا من حديث قتادة
ورواه أيوب وهشام الدستوائي عن القسم الشيباني عن زيد بن أرقم
والحديث الأول يرويه غير هذا الإسناد بإسناد صالح ح **حماد** بن
ابن عمرو النصيبي ح أحمد بن علي الأبار قال سألت يحيى بن موسى عن
حماد بن عمرو النصيبي فقال ذهبت إليه فكان يروي عن زيد بن رفيع
عن عبد الله فقلت له أخرج إلي كتابه فخرج إلي كتابا ضعيفا
فإذا هو ليس بمتصل بن خصيف وخصيف حسن الحديث أو قال سمعت
البخاري قال حماد بن عمرو النصيبي أبو إسماعيل منكر الحديث ومن حديثه ما ثنا به
محمد بن عمرو بن خالد ح أبي حماد بن عمرو النصيبي عن الأعمش عن
أبي صالح عن أبي هريرة عن النبي صلى الله عليه وسلم قال إذا لقيتم المشركين في
طريق فلا تبدءوهم بالسلام وإذا طرقوهم إلى أضيقها ولا تحفوا هنا من
حديث الأعمش إنما هذا من حديث سهيل بن أبي صالح عن أبيه عن أبي هريرة
وحدثني أحمد بن محمود الهروي ح عثمان بن سعيد قال قلت ليحيى بن معين
حماد بن عمرو النصيبي ما حاله قال ليس بشيء **حماد** بن أبي حميد
ويقال محمد بن أبي حميد ويقال حميد أبو إبراهيم الذرقي الأنصاري حدثني
أدرين موسى قال سمعت البخاري قال حماد بن أبي حميد ويقال محمد بن أبي
حميد أبو إبراهيم الأنصاري الزرقي الذرقي منكر الحديث ومن حديثه ما ثنا به

ابو يحيى بن ابي مسرة نا القعنبي نا حماد بن ابي حميد عن موسى بن وردان
عن ابي هريرة قال قال رسول الله صلى الله عليه وسلم ان في الجنة لغرفا يرى
ظاهرها من باطنها وباطنها من ظاهرها فقام اعرابي فقال لمن هي يا رسول الله
قال لمن اطاب الكلام واطعم الطعام وادام الصيام وصلى بالليل والناس نيام
قال قلنا فمن يستطيع ذلك يا رسول الله قال المتحابون في الله
والمتجالسون في الله والمتلاقون في الله ثنا ابو يحيى نا يحيى بن محمد
الجارودي نا عبد العزيز بن محمد عن حميد بن ابي حميد عن موسى بن وردان
عن ابي هريرة عن النبي صلى الله عليه وسلم مثله وقال المعتمر والجارود
ابن عمران ثنا روح بن عبادة نا حماد بن ابي حميد نا ابو الصايغ نا روح نا محمد بن ابي
حميد ما سناه نحوه ثنا العباس بن الفضل الاسفاطي نا اسمعيل بن ابي
اويس حدثني اخي ابو بكر نا حماد بن ابي حميد عن موسى بن وردان عن ابي هريرة
ان رجلا كان مع رسول الله صلى الله عليه وسلم جالسا فقام فقال بعض القوم
ما اعجز فلان فقال رسول الله صلى الله عليه وسلم اكلتم اخاكم واغتبتموه ولا
تتابع عليهما وقد روي في المتحابين في الله من الترغيب اخبار كثيرة
هذا الاسناد صالح الا ان بين الاسانيد بالفاظ مختلفة ثنا حماد بن
يحيى الابح ابو بكر نصري نا عبد الله بن احمد حدثني ابي نا عبد الرزاق نا
حماد بن يحيى الابح عن ثابت عن انس قال قال رسول الله صلى الله عليه وسلم
مثل امتي مثل المطر لا يدري اوله خير او اخره قال ابو عبد الله سالت
ابي عن هذا الحديث فقال هذا خطا انما يروى هذا عن الحسن ثنا
عبد الله بن احمد قال سالت ابي عن حماد الابح فقال صالح وفي موضع
اخر قال ما ارى به باسا حدثني ابي قال سمعت البخاري قال حماد
ابن يحيى الابح ابو بكر سمع في النبي بعد النبي حماد بن ابي سليمان
واسم ابي سليمان مسلم مولى ابي موسى الاشعري نا محمد بن عبد الله الحضرمي
نا يوسف بن يعقوب الصفار نا ابو بكر بن عياش عن الاعمش عن ابراهيم
قال انما اكره من الخليطين ما كره من الاديان قال قلت اسمعته من ابراهيم
قال فسكت ثم اعدت عليه فقال حدثني حماد عنه وكان غير ثقة نا عبد الله بن غنام

ونا محمد بن اسمعيل قال نا محمد بن عبد الله بن نمير نا ابو بكر بن عياش عن
الاعمش قال قلت له اسمعت من ابراهيم في الخليطين شيء قال لا قلت
ممن سمعته قال من حماد فقال الصايغ وما كانت تحدثنا به فقال
عبد الله بن غنام وما كان نصدقه نا ابراهيم بن محمد بن العوام القرشي
نا اسمعيل بن حفص الايلي نا ابو بكر بن عياش قال قلت للاعمش
اسمعت هذا الحديث من ابراهيم قال لا هذا حديثنا عن ابراهيم ومن
يصدق حماده نا عبد الله بن احمد بن حنبل قال حدثني ابي قال سمعت
عبد الله بن ادريس يقول كنت يوما عند الاعمش فذكر القسامة
قلت اخبرني ابي عن حماد عن سعيد بن جبير قال انا فانه ما كنا
نفزع الى حماده نا محمد بن ايوب نا عبد الله بن ادريس قال كنت
يوما عند الاعمش فقال لي ابي شيء تحفظ في القسامة قال قلت حدثني
ابي عن حماد عن سعيد بن جبير فقال لي تحدثني حدثني تذاكرنا عن حماد
حدثنك شهرا نا محمد بن اسمعيل نا عثمان نا حماد عن النخعي قال كان حماد
ابن ابي سليمان اذا قال برايه اصاب واذا حدث عن ابراهيم اخطا
نا محمد بن اسمعيل نا الحسن بن علي نا نعيم نا ابن المبارك نا شعبة قال كان
حماد بن ابي سليمان لا يحفظه نا ابو محمد بن يوسف نا ابو بكر نا ابو بكر
بن ابي داود انه ذكر له عن حماد شيء فقال كذب حماد نا محمد بن جعفر بن
اخي الامام نا يوسف بن موسى قال جرير عن مغيرة قال جاء حماد
ابن ابي سليمان فلما قدم انتهينا له لنسلم عليه فقال ابشروا يا اهل الكوفة فاني
قدمت على اهل الحجاز فرايت عطاء وطاوس ومجاهد فصبيانكم بل صبيان
صبيانكم افقه منهم قال مغيرة فرينا ان ذاك بغيا منه قال جرير قال مغيرة
كتب حماد نا محمد بن ايوب نا يحيى بن المغيرة نا جرير قال كان المغيرة يحدث
عن حماد يقول حدثني حماد قبل ان يصيبه ما اصابه يعني الاوجاع نا محمد بن
عثمان بن ابي شيبة نا يحيى بن عبد الحميد نا قيس عن منصور نا حماد قبل ان
يحدث ما احدث نا محمد بن اسمعيل نا الحسن بن علي نا سعيد بن عامر

عيسى نا زياد بن

ح شعبة عن الحكم قال اخبرني حماد قبل ان يحدث ما احدث وربما قال قبل
ان يحدث هذا الرأي ح عبد الله بن محمد بن ناجية ح حسين بن مهدي ح
عبد الرزاق ح معمر قال كنت اذا دخلت على ابي اسحق يقول من اين
جيت فاقول جيت من عند حماد فقال ذاك اخونا المرجئ ح بشر بن موسى
ابن صالح بن شريح بن شعيبة الاسدي ح عبد الرحيم بن واقد الواقدي ح
خلف بن خليفة عن ابي هاشم قال اتيت حماد بن ابي سليمن فقلت يا
هذا الرأي الذي احدثت لو كان على عهد ابرهيم فقال لو كان ابرهيم حيا
لنا بغني عليه يعني الارجاء ح محمد بن عيسى واحمد بن ابرهيم قالا حدثنا
علي ح ابي ح شعبة قال كنت امشي مع حماد بن ابي سليمان فيلقانا الحكم
قد اقبل نحونا في السكة فكرهت ان يلقانا فدعت بدابتي من بيت حماد
ودخلت دارنا كراهية ان يراني الحكم مع حماد ح احمد بن علي الابار ح محمد بن
حميد ح جرير قال كان حماد بن ابي سليمان راسا في المرجئة ح محمد بن
اسمعيل ح حمدويه بن عبد الوهاب ح الفضل بن موسى ح شريك عن ابي
حمزة ميمون قال قال لنا ابرهيم لا تدعوا هذا الملعون يطلع علي يعني حماد
ابن ابي سليمان يعني تكلمه في الارجاء ح احمد بن علي الابار ح منصور
ابن ابي مزاحم ح شريك عن ابي حمزة قال سمعت ابرهيم واستراب بامر
حماد فقال لا يدخلن علي هذا ح احمد بن محمود الدروي ح سلم بن شبيب
ح الفريابي قال سمعت سفين يقول كانا تاتي حماد خفية من اصحابنا ح بني
ابرهيم بن يوسف ح محمد بن سلم بن وارة قال سمعت عبيد الله بن موسى
يقول سمعت سفين يقول ما كانا تاتي حمادا الا خفية من اصحابنا وقال
شريك ترى لما ادرك حماد كنت اختلف الى الضحاك اربعة اشهر وكنت
ادعه خوفا من اصحابنا وقال اسرائيل لم يكن يمنعني منه الا فرق من ابي
اسحق واصحابنا ح محمد بن اسمعيل ح الحسن بن علي ح محمد بن داود الحراني
ح عيسى بن يونس ح ابي يونس بن ابي اسحق قال لي ابي يعني ابا اسحق
يا بني لعول من تكلم بالارجاء بالكوفة ذاك الهذباني وحماد بن ابي سليمان

فقال اي جاء الى جنب ابي اسحق فسالاه فقال هذا امر لا اعرفه
ولم ادرك الناس عليه ح محمد بن اسمعيل ح الحسن بن علي ح عمر ابن
ابان قال سمعت شريكا يقول لما احدث حماد ما احدث قال ابرهيم
لا يدخل علي حماد ح احمد بن محمود الدروي ح محمد بن محمد بن الغمر
البلخي ح اسمعيل بن ابرهيم ح محمد بن سليمن الاصبهاني قال لما مات ابرهيم
اجتمع خمسة من اهل الكوفة فيهم عمر بن قيس الماصر وابو حنيفة
فجمعوا اربعين الف درهم وجاءوا الى الحكم بن عتيبة فقالوا انا قد جمعنا
اربعين الف درهم نا تيك بها وتكون رئيسنا في الارجاء فابى عليهم الحكم
فاتوا حماد بن ابي سليمن فقالوا له فاجابهم واخذ الاربعين الف درهم
ح محمد بن عبدوس بن كامل ح كلثوم بن عبد الله بن زياد الاشتري ح
زياد بن الحسن سمعت ابو بذكر عن حماد قال مر سلمة بن كهيل على حماد
وعنده اصحابه فقال له سلمة كنت فينا راسا فصرت في هاهنا ذنبا فقال
والله لان اكون ذنبا في الخير خير من ان اكون راسا في الشر حدثني سعيد
ابن حاتم بن منصور ح احمد بن منصور بن سيار ح عبد الرزاق قال قال
لي معمر قال لي حماد من علماء البصرة فحدثت له رجالا ولم ادكر له
ابا امية فالتفت الى اصحابه فقال لا تعجبون من اسلمهم عن علماء الامم
ابي امية قال فقلت له يعني حماد كنت راسا في الناس حكما ترضون
تابعا لهاؤلاء المرجئة فقال اني ان اكون تابعا في الخير احب الي من ان اكون
راسا في الباطل ح معاذ بن المثنى ح ابي قال سمعت ابن عون يقول
كان حماد من اصحابنا حتى احدث ما احدث قال ابي يعني ما قال في الارجاء
ح موسى بن هرون ح محمد بن يحيى ح معاذ بن معاذ عن ابن عون
وذكر حماد بن ابي سليمن فقال كان من اصحابنا حتى احدث ما احدث يعني
الارجاء ح احمد بن محمود الدروي ح محمد بن عبد العزيز قال سمعت النضر
شميل يقول قال ابن عون عجبا لحماد يلعب فيمشي بلد الى ابرهيم
ثم يدخل في الارجاء وما كلم ابن عون حمادا من راسه كله بعد ما اظهر
ما اظهر

رواية ما اطهر قال الا ربما لقيته في الطريق فاعرض عنه على موده كانت
بينهما ومعرفة قال متى كانت قال ليالي ابرهيم ح عبد الله بن احمد بن ابي
ح موسى بن اسمعيل ح حماد بن زيد ح محمد بن ذكوان قال ابي هذا قال ولد
حماد بن زيد قال ذكر عند حماد بن ابي سليمان ان النبي صلى الله عليه وسلم عتق
اثنين وارق اربعة اقرع بينهم فقال حماد هذا راي الشيخ يعني الشيطان
قال محمد بن ذكوان فقلت له ان القلم رفع عن ثلاثة عن المجنون حتى يفيق
قال فقال ما اردت الى هذا قلت انت ما اردت الى هذا قال ابي كان حماد
تصيبه الموتة ح احمد بن اصرم المزني ح محمد بن غيلان ح عبد الرزاق
عن معمر قال كان حماد بن ابي سليمن يصرع فاذا افاق توضاه ح محمد بن
ايوب ح يحيى بن المغيرة ح جرير عن المغيرة قال كان حماد يصيبه المس
فاذا اصابه شيء من ذلك ثم ذهب عنه عاد الى الموضع الذي كان فيه ح
علي بن العباس البجلي ح عباد بن يعقوب قال سمعت شريك وسالم
انسان يحمل العلم عن انسان المجنون الذي يصرع فقال رايت حماد بن ابي سليمن
وانه يصرع وما بقي قوضه الا كذبي واشار عباد بيده وقد حمل الناس عنه
ح محمد بن زكريا ح محمد بن المثنى ح يحيى بن سعيد ح سفين قال كان الاعمش
يلقي حماد حين تكلم في الارجاء فلم يكن يسلم عليه ح موسى بن هارون ح
ابن حرب ح حجاج بن محمد ح شعبة عن منصور ح حماد قال ابن عدي ح الحسن
ح عبد الله بن احمد بن حنبل ح زكريا بن يحيى بن حمدون ح ابن ابي شيبة ح الاعمش
قال سالت ابرهيم عن القمار فقال بخلمن قال الاعمش وبلغني عن حماد
عن ابرهيم انه قال لا يخمن بلغت حماد فقلت لت الذي تروي عن ابرهيم
كذبي وكذبي ما ادري راى كفنا ابرهيم قط اولا قال لا تفعل يا ابا محمد فان هذا
بشر علي ح محمد بن الحسن بن علي ح شبابة قال قلت لقيس كنت تكلم
حماد قال كان يتحناه ح محمد بن اسمعيل ح الحسن بن علي ح شبابة نعيم بن حماد
حدثني ابن ابي العرباء عن ابيه قال قدم علينا حماد بن ابي سليمان البصرة فجلس
مع الناس فنعوت منه قال قلت له اموس انت قال نعم قلت حقا قال حقا

قال فدنوت منه فجعلت المسح فقال لي اجنون انت قلت ذات مجنونا هو ينا
احدا فاجبت ان المسح به قال الاشعث قلت له ما كان مصاحبك ابرهيم يقول
قال كان خاك شاك مثلك ح محمد بن علي ح ابرهيم بن محمد الشافعي
ح عبد الله بن محمد التيمي وكان يجلس مع سفين بن عيينة عن الجعد بن دينار
ابي شعيب قال قلت لحماد بن ابي سليمان انت راوية ابرهيم كان ابرهيم يرجي
قال لا كان شاك مثلك ح احمد بن اصرم المزني ح محمد بن غيلان ح عبد الرزاق
ح حماد بن زيد قال قدم علينا حماد بن ابي سليمن البصرة فجعل وعليه ملحفة
حمرا فجعل فتيان البصرة يسخرون به فقال له رجل ما تقول في رجل وطي على
دجاجة ميتة فخرجت من بطنها بيضة قال له اخر ما تقول في رجل طلق امراته ثلاثا
سكرة ح احمد بن علي ح عبيد بن هشام ح ابو الليث قال قدم علينا حماد
ابن ابي سليمان فنزل واسط الرقة فجئت اليه لاسمع منه فاذا عليه ملحفة حمراء
حمراء وانا لحينه قد خضبها بالسواد قال فرجعت ولم اسمع منه ح حسين بن
عبد الصمد ح مسلم بن ابرهيم قال سمعت حماد بن سلمة يقول كنت اسال
حماد بن ابي سليمان عن احاديث المسند والناس يسلمونه عن رايه فكنت
اذا جئت قال لي جاء الله بك ح محمد بن عبد الرحمن ح عبد الملك بن عبد الحميد
قال قلت لابي عبد الله حماد بن ابي سليمن قال اما احاديث فما روى الثقات
عن شعبة وسفين وهشام فاما احاديث اخبرك فتقاربه ولكنه اولى بن
في هذا الباب قلت كان يروي الارجاء قال نعم ح محمد بن زكريا ح محمد بن
مكرم ح الوليد بن خالد عن شعبة قال قلت لحماد انهم ينسبون انهم زيد
كل ما ولا حدثني عن ابي وائل عن عبد الله سباب المسلم فسوق وقتاله كفر
قال لا انهم ما ولا ولكن انهم اباوا ح حماد بن الجعد بصري
ح محمد بن عيسى ح عمرو بن علي قال دخلت عبد الرحمن بن مهدي عن ابي داود
عن حماد بن الجعد فقال سبحان الله تحدث عن حماد بن الجعد ولا تحدث
عن عمرو بن عثمن البكري وابي حذيفة والحسن بن دينار وهاولا اصحاب
ثم قال كان حماد بن الجعد عنده كتاب عن محمد بن عمرو وابن وقاة

كان يفصل بينهم فذكرت هذا لابي داود فقال كان امامنا اربعين سنة
كمارأينا الاخيار ثنا محمد بن عيسى ثنا العباس بن محمد قال سمعت يحيى بن
حماد بن الجعد بصري ليس بثقة **حماد** بن سعيد البراء خرج
وهم ثنا احمد بن عمرو ثنا محمد بن يزيد بن الرواس ثنا حماد بن سعيد البراء عن
اسمعيل عن قيس عن ابن مسعود ان النبي صلى الله عليه وسلم مر بشاة
ميتة فقال الا انتفعتم باهابها مكذب حدث به حماد بن سعيد وهو خطا
والصواب فيه ما ثنا به محمد بن موسى البلخي ثنا عبيد الله بن موسى ثنا اسمعيل
ابن ابي خالد عن عكرمة عن ابن عباس عن سودة زوج النبي صلى الله
عليه وسلم قالت ماتت لنا شاة فدبغنا مسكها فما زلنا ننبذ فيه حتى
صار شنا وقال اسرائيل وابو سباط بن نصر عن سماك عن عكرمة عن سودة
بنت زمعة قالت كانت لنا شاة فماتت فرمينا بها فمر بها النبي صلى الله
عليه وسلم فقال ما فعلت شاتكم قال قلنا ماتت يا رسول الله فطرحناها
فقال رسول الله صلى الله عليه وسلم الا انتفعتم باهابها يا سودة ليس يحيى ولا
عن اسرائيل وثنا علي بن عبد العزيز ثنا حجاج بن منهال عن اسباط

حماد بن شعيب ابو شعيب الحماني ثنا محمد بن عيسى بن عباس
ابن محمد قال سمعت يحيى بن معين قال حماد بن شعيب ابو شعيب الحماني
يعني الكوفي فيه نظر ومن حديثه ثنا محمد بن العباس المؤدب ثنا شيخ
ابن النعمان ثنا حماد بن شعيب عن ابي الزبير عن جابر قال نهى رسول الله صلى الله
عليه وسلم ان يدخل المكان الا بمئزر ولا يتابع عليه الا بن هرثمة ودونه

حماد بن واقد الصفار بصري يخالف حديثه ثنا محمد بن عيسى
ثنا العباس بن محمد قال سمعت يحيى بن معين يقول ابو عمر الصفار ضعيف
ومن حديثه ثنا محمد بن عتاب بن المرزبان ثنا شيخ بن يونس ثنا حماد بن
واقد الصفار قال سمعت ثابت يحدث عن انس قال قال النبي صلى الله
عليه وسلم اذا نسي احدكم صلاة او نام عنها فليصلها اذا ذكرها ولوقتها من الغد
وقال حماد بن سلمة وحماد بن زيد وسليمن بن المغيرة عن ثابت عن عبد الله
ابن رباح

عن ابي قتادة عن النبي صلى الله عليه وسلم نحوه وهذه الرواية اولى

حماد بن عبيد الله كوفي حدثنا ادم بن موسى قال سمعت البخاري
قال حماد بن عبيد الله عن جابر ولم يصح حديثه وهذا الحديث ثنا به محمد
ابن الازهر اليربوعي ثنا اسحق بن ابرهيم ثنا حماد بن عبيد الله الكوفي
عن جابر عن عكرمة قال ذكر عند ابن عباس سهيل فلعنه فقيل
له يا ابا العباس لم تلعنه قال كان عشارا باليمن فمسخه الله شهابا وقد
روي عن الثوري عن جابر عن ابي الطفيل عن علي رفعه نحو واوقفه
قوم نحو هذا الكلام والرواية في قصة سهيل لينة **حماد**
ابن محمد الفزاري عن ايوب عن عنبسة ولم يصح حديثه ولا يعرف لانه
معاذ بن المثنى وسعيد بن اسرائيل والحسن بن علي الفارسي ثنا حماد بن محمد
الفزاري ثنا ايوب بن عنبسة عن قيس بن طلق عن ابيه ان النبي صلى الله
عليه وسلم قال من سئل عن علم يعلمه فكتمه الجم يوم القيامة بلجام من
نار ليس له اصل من حديث قيس بن طلق ولا جاء الا من هذا الشيخ
وهذا يروى عن عمارة بن زاذان عن الحكم البناني عن عطاء عن ابي هريرة
عن النبي صلى الله عليه وسلم على ما فيه من الوهن **حصين** بن عبد الرحمن
السلمي ابو الهذيل ثنا عبد الله بن احمد حدثني ابي قال سمعت يزيد بن هرون
يقول طلبت الحديث وحصين حي يبارك يقوا عليه وكان قد نسي
مجيء الحسن قال قلت لعلي حصين ثنا الحسن حديثه وهو صحيح قلت
فاختلط قال لا ساحفظه وهو علي ذاك ثقة قال الحسن وسمعت
يزيد يقول اختلط حصين بن عمر الاحمسي عن اسمعيل بن ابي خالد ثنا محمد
ثنا محمد بن عيسى ثنا العباس بن محمد قال سمعت يحيى بن معين قال حصين بن عمر
ليس بشيء حدثنا ادم قال سمعت البخاري قال حصين بن عمر الاحمسي
منكر الحديث ضعفه احمد ومن حديثه ثنا به موسى بن اسحق ومحمد
ابن عبد الله الحضرمي قالا ثنا منجاب بن الحرث ثنا حصين بن عمر الاحمسي
عن اسمعيل بن ابي خالد عن قيس بن ابي حازم عن جرير بن عبد الله

حديث سوى

قال قال رسول الله صلى الله عليه وسلم قال الله من سلبته كريمتيه عوضته
منهما الجنة ه رواه عن اسمعيل ومخارق عن قيس حديث لا يتابع عليه وفي هذا
الباب احاديث عن جماعة من اصحاب النبي صلى الله عليه وسلم اسانيدها اصح من
هذا حصين بن عبيد الثعلبي كوفي حدثنا ادم بن موسى قال سمعت
البخاري يقول حصين بن عبيد الثعلبي فيه نظر ه ومن حديثه ما رواه ابو يحيى بن
ابي مسرة نا خلف بن الوليد الجوهري نا ابو جعفر الرازي نا حصين بن
عبد الرحمن عن ابي اليقظان حصين بن عبيد الثعلبي قال كان عبد الله
ابن مسعود يدعو في دبر كل صلاة فذكر حديثا طويلا في الدعا حصين
والد داود بن حصين مدني ه حدثني ادم بن موسى قال سمعت البخاري
قال حصين والد داود بن حصين اباه مولى عثمن بن عفان عن ابي رافع
روى عنه ابنه حديثه ليس بالقائم حكيم بن جبير الاسدي كوفي
نا عبد الله بن احمد قال حدثني ابي نا يحيى بن ادم قال قال سفين لعبد الله
ابن عثمن صاحب شعبة ابو بسطام يحدث عن حكيم بن جبير وكان
سفين يضعفه فقال عبد الله ه نا محمد بن ايوب قال سمعت مسرد
يقول عن يحيى سالت سفين عن حديث حكيم بن جبير اوقفها من الذهب
فحدثني به فسالت شعبة فقال اذا قال لك انسان اوقفها من الذهب
نا صالح نا علي قال سالت يحيى بن سعيد عن حكيم بن جبير فقال كان
يروي انا روي شيا يسيرا ثم قال قد روى عنه زايدة قلت ليحيى من تركه
قال شعبة من اجل هذا الحديث قلت ليحيى حديث الصدقة قال نعم
نا محمد نا عمرو بن علي قال كان يحيى بن سعيد لا يحدث عن حكيم بن جبير
وسمعت عبد الرحمن يقول ما ادري كيف احدث احد يقول عن ابن
الحنفية واحد يقول عن ابي عبد الرحمن السلمي واحد يقول عن سعيد
ابن جبير ه نا محمد بن زكريا نا محمد بن المثنى قال سمعت يحيى يحدث عن
سفين عن حكيم بن جبير ما سمعت عبد الرحمن يحدث عنه شيا قط
نا محمد بن احمد نا معوية بن صالح قال سمعت يحيى قال زعم قتادة

انه سال شعبة عن حكيم بن جبير فقال كان ضعيفا ه نا عبد الله
ابن احمد قال سالت ابي عن حكيم بن جبير فقال ضعيف الحديث
مضطرب وهو مولى بني امية قال ابو عبد الرحمن هو مولى بني امية
وهو قاضي نا محمد بن سعيد الشاشي نا ابو بكر الاعين نا علي بن المديني
نا يحيى بن ادم قال قال سفين ابو بسطام يروي عن حكيم بن جبير
قالوا لا قال لو قالوا قال لخاف النار حكيم بن خذام ابو
سمين في حديثهم ه حدثني ادم بن موسى قال سمعت البخاري قال
حكيم بن خذام ابو سمين كان يرى القدر منكر الحديث ه ومن حديثه
ما نا به محمد بن احمد المطرز نا محمد بن عبد الله بن بريع نا حكيم بن خذام
نا ابو سمين نا الاعمش عن ابي صالح عن ابي هريرة قال قال رسول الله
صلى الله عليه وسلم الساعون الصامت وهذا يروى عن ابي هريرة موقوفا
حكيم الاثرم عن ابي تميمة الهجيمي حدثني ادم بن موسى
قال سمعت البخاري قال حكيم الاثرم عن ابي تميمة الهجيمي عن ابي هريرة
قال البخاري لم يتابع عليه ولا نعرف لابي تميمة سماعا من ابي هريرة
وهذا الحديث نا محمد بن اسمعيل نا روح نا حماد بن سلمة نا حكيم الاثرم
عن ابي تميمة الهجيمي عن ابي هريرة ان رسول الله صلى الله عليه وسلم
قال من اتى حايضا او امراة في دبرها او اتى كاهنا فصدقه بما يقول
فقد كفر بما انزل على محمد صلى الله عليه وسلم ه هذا رواه جماعة عن
ليث بن ابي سليم عن مجاهد عن ابي هريرة موقوفا حبان
ابن يسار ابو يحيى روح الكلابي بصري ه حدثني ادم بن موسى قال سمعت
البخاري قال حبان بن يسار ابو روح الكلابي يقال السلمي قال
البخاري قال لي الصلت بن محمد رايت حبان اخذ عمره فذكر منه اختلاط
نا عبد الله بن احمد بن حنبل نا حجاج بن يوسف ونا احمد بن عبد الرحمن
بن منيع نا احمد بن الحسن بن حراس قالا نا عمرو بن عاصم نا حبان
ابن يسار الكلابي ابو روح حدثني عبد الرحمن بن طلحة الخزاعي قال سمعت

على النبي
في الصلوة
على النبي صلى الله عليه وسلم

أبا جعفر محمد بن علي يحدث عن محمد بن الحنفية عن علي بن أبي طالب قال:
قال رسول الله صلى الله عليه وسلم من سره أن يكتال بالمكيال الأوفى
إذا صلى علينا أهل البيت فليقل اللهم اجعل صلواتك على محمد النبي
وأزواجه أمهات المؤمنين وذريته وأهل بيته كما صليت وباركت
على إبراهيم إنك حميد مجيد ٥ وحدثني حدثني محمد بن إسماعيل ثنا
موسى بن إسماعيل أبو سلمة ثنا حبان بن يسار الكلابي ثنا أبو معاوية عبيد الله
ابن طلحة بن عبد الله بن كريز حدثني محمد بن علي الهاشمي عن المجمر
عن أبي هريرة عن النبي صلى الله عليه وسلم بنحوه وقال داود بن قيس الفراء
عن نعيم المجمر عن أبي هريرة أنهم سألوا النبي صلى الله عليه وسلم كيف
نصلي عليك وقال مالك عن نعيم بن عبد الله المجمر عن محمد بن عبد الله بن
زيد عن أبي مسعود نحو ذلك وحديث مالك أولى حبان
ابن عبيد الله أبو زهير ثنا محمد بن العباس المؤدب ثنا سفيان ثنا حبان بن
عبيد الله عن عطاء عن عائشة قالت قال رسول الله صلى الله عليه وسلم
كنت نهيتكم عن نبيذ الدباء والحنتم والمزفت الأوان التي لا يحل شيئا
ولا يحرمه فانتبذوا فيما بدا لكم فإن كل مسكر حرام ولا يتابع عليه حبان
ابن موسى قال سمعت البخاري قال حبان بن عبد الله أبو زهير ذكر الصلت
من الاختلاط حبيب بن عبد الله المهاجري بصري لحبيب الله
ابن أحمد بن حنبل قال سمعت أبي يقول حبيب ودراج وزنان هما والثلة
أحاديثهم مناكير ومن حديثه ثنا به محمد بن إسماعيل ثنا محمد بن أبان البلخي
ثنا ابن وهب عن حبيب بن عبد الله عن أبي عبد الرحمن الجبلي عن عبد الله بن عمرو
عن النبي صلى الله عليه وسلم قال إذا دعا أحدكم مريضا فليقل اللهم اشف عبدك
ينكأ لك عدوا أو يمشي لك إلى الصلاة حدثنا أحمد بن موسى قال سمعت البخاري
يقول حبيب بن عبد الله عن أبي عبد الرحمن الجبلي سمع منه ابن وهب فيه نظر في
عياده المرضى وفضلها أحاديث جيدة الأسانيد بغير هذا اللفظ وحبيب هو
عن زيد بن أرقم حدثني أحمد قال سمعت البخاري قال حدثنا عن زيد بن أرقم

النبيذ

ما يقال في عيادة المريض

في ليلة القدر

في ليلة القدر قال البخاري رواه المسعودي عن حوط شكل لا يتابع عليه
وهذا الحديث ثنا محمد بن إسماعيل عبد الله بن أحمد قال ثنا المغيرة
ثنا المسعودي عن حوط عن زيد بن الفرقان سئل عن ليلة القدر
فقال هي ليلة سبع عشرة لا شك فيها ثم قال ليلة الفرقان يوم
التقى الجمعان والأحاديث الصحاح في ليلة القدر في العشر الأواخر
حرام بن عثمان المدني ثنا محمد بن عيسى ثنا عمرو بن علي ثنا
يحيى بن سعيد قال قلت لحرام بن عثمان عبد الرحمن بن أبو محمد بن حابر
وابن عتيق واحد قال إن شئت جعلتهم عشرة ٥ ثنا زكريا بن يحيى ثنا محمد
ابن المثنى ثنا بشر بن عمر قال سألت مالك بن أنس عن حرام بن عثمان فقال
ليس بثقة ٥ ثنا محمد بن عيسى ثنا عمرو بن علي قال زهير بشر بن عمر أنه سأل
مالك بن أنس عن حرام بن عثمان فقال لم يكن ثقة ثنا محمد بن عيسى
ثنا عباس بن محمد قال سمعت يحيى بن معين يقول حرام بن عثمان ليس بثقة
حدثني إبراهيم بن موسى قال سمعت محمد بن عبد الله بن عبد الحكم يقول
سمعت الشافعي يقول الحديث عن حرام بن عثمان حرام حدثني أحمد
ابن موسى قال سمعت البخاري قال حرام بن عثمان الأنصاري
المدني سكت الحديث قال البخاري قال ابن معين عن حجر عن هشام
ابن عروة رأيت عبد الله بن حسن قاعدا على قبر حرام قال الزهري
كان حرام يتشيع حريز بن عثمان الرحبي الحمصي حدثني أحمد
ابن موسى ثنا محمد بن إسماعيل البخاري قال قال أبو اليمان كان حريز
يتناول من رجل ثم ترك ذلك ٥ ثنا محمد بن أيوب ثنا يحيى بن المغيرة قال ذكر
حريز بن عثمان كان يشتم عليا رضوان الله عليه على المنابر ثنا محمد
ابن إسماعيل ثنا الحسن بن علي الحلواني ثنا حمران بن أبان قال سمعت حريز بن
عثمان يقول لأخيه قتل أبان قتل أبان يعني عليا ثنا محمد بن إسماعيل ثنا
الحسن بن علي قال قلت ليزيد بن هرون هل سمعت من حريز بن عثمان
شيئا تنكره عليه من هذا الباب فقال إني سألته أن لا يذكر شيئا من هذا

شيعي

رأيا الكبر

رواية أم سلمة

فكان يخافه ان يسمع منه شيء تصدق عليه الدواية فاشتد شيء سمعته يقول لنا
تعينا ولكم امين كم يعني انا معوية ولا احد علي قلت لنزيد فقبلا برنا
علي نفسه قال نعم ثنا محمد بن اسمعيل ثنا الحسن بن علي الحلواني
ثنا شبابة قال سمعت جرير بن عثمان قال له رجل يا ابا عمرو بلغني انك
تزحمد علي علي قال فقال له اسكت ما انت وهذا قال ثم التفت
الي فقال رحم الله شعاية مرة ثنا محمد بن عيسى ثنا عباس بن محمد ثنا يحيى قال
سمعت علي بن عياش يقول سمعت جرير بن عثمان يقول لرجل ويحك تزعم
ان اشتم علي بن ابي طالب والله ما شتمت عليا قط ثنا محمد بن عيسى ثنا
عباس قال سمعت يحيى بن معين يقول جرير بن عثمان ليس بشيء ثنا محمد
ابن احمد ثنا معوية بن صالح قال سالت احمد بن حنبل عن جرير بن عثمان
فقال هو من المعدودين مع عبد الرحمن بن زيد ثنا محمد بن هارون
ابن يحيى المصري ثنا ابرهيم بن خلف ثنا العباس بن محمد قال سمعت يحيى بن معين
يقول شيخ بمصر يقال له جرير له وكان اعلم الناس بابن وهب فذكر عنه
اشياء سمجة كرهت ذكرها قال يحيى وقد كان جرير له هذا بمصر حين دخلها

باب

الخلق خلد بن انس عن انس بن مالك
لا يعرف الا بهذا عاصم بن سعيد شيوخ مالك ايضا ثنا حاتم بن منصور
الشاشي ثنا اسحق بن راهويه ثنا بقية بن الوليد حدثني عاصم بن سعيد
حدثني سعيد بن خلد عن خلد بن انس عن انس بن مالك قال قال رسول الله
صلى الله عليه وسلم من احبني فقد احبني ومن احبني كان معي في الجنة
مختصر من حديث طويل لا يتابع عليه وفي هذا الباب احاديث باسانيد لينة
من غير هذا الوجه خلد بن الياس العدوي مدني حدثني محمد بن عيسى
ثنا عباس بن محمد قال سمعت يحيى بن معين قال خلد بن الياس ليس بشيء وحدثني
احمد بن موسى قال سمعت البخاري قال خلد بن الياس العدوي مدني ليس بشيء
فتكلم الحديث من حديثنا ثنا محمد بن اسمعيل ثنا ابو نعيم ثنا خلد بن الياس
عن عبد الله بن رافع عن ام سلمة قالت كان رسول الله صلى الله عليه وسلم
يتوضا ويخلل لحيته

ولا يتابع عليه في تخليل اللحية بما اديث لينة الاسانيد وفيها ما هو احسن
مخرجا من هذا ثنا خلد بن يزيد العجلي بصري مضطربا الحديث
حدثني احمد بن محمد بن صدقة ثنا هلال بن بشر ثنا عبد السلام بن هاشم ثنا خلد
ابن يزيد عن قتادة عن انس قال قال رسول الله صلى الله عليه وسلم من دفع
غضبه دفع الله عنه عذابه ومن حفظ لسانه ستر الله عورته ثنا ابرهيم
ابن محمد ثنا سليمن بن داود ثنا محمد بن احمد المهدي ثنا الحسن بن محمد الطوسي
قالا ثنا عبد السلام بن هاشم ثنا خلد بن يزيد العجلي عن ابيه عن انس عن
النبي صلى الله عليه وسلم نحوه وزاد ومن اعتذر الى اخيه قبل الله معذرته
هذا ابو خلد بن يزيد ثنا ابو الشارف الجنابري ثنا محمد بن
اسمعيل ثنا الحسن بن علي ثنا يحيى بن ادم ثنا عبد الله بن نافع القرشي مولى
لال عمر ابو شهاب يقال له شعبة يقال له يحيى بن ابي طالب ومحمد بن اسحق
فانهما كانا ثقتان والتم علي عند الصرفي ثنا خلد وهشام ثنا محمد بن
اسمعيل ثنا الحسن بن علي ثنا يحيى بن ادم قال قلت لحماد بن زيد
ما لخلد اكذا في حديثه قال قدم علينا قدمة من الشام فكانا انكروا
حفظه ثنا محمد ثنا الحسن ثنا يحيى بن ايوب ثنا عباد بن عباد قال اراد شعبة
ان يضع في خلد الخذا قال فاتيته انا وحماد فقلنا له ما لك اجننت لست
اعلم وعمد دماه فامسكه ثنا عبد الله قال حدثني ابي قال قيل لابن
عليه في هذا الحديث فقال كان خلد بن يزيد عالما ولكن يلتقن الضعفاء
عليه امره يعني خلد الخذا ثنا عبد الله قال حدثني ابي ثنا معمر قال سمعت
ابن ابي نجيح خلد الخذا فقال ما عليه لو منع طاوس كان يجلس فان اتى
بشيء اخذه والا سكت خلد بن سعيد المدني عن ابن جابر
ولا يتابع عليه ثنا احمد بن محمد بن ابرهيم ثنا الازرق بن علي ابو الجهم
ثنا حسان بن ابرهيم ثنا خلد بن سعيد المدني عن ابي حازم عن سهل بن سعد
قال قال رسول الله صلى الله عليه وسلم ان لكل شيء سنانا وان سنام القران
سورة البقرة من قراها في بيته ليلا لم يدخله الشيطان ثلاث ليال

ومن قرأها في بيته نهارا لم يدخله الشيطان ثلاثة ايام وفي فضل
سورة البقرة روايا احسن من هذا الاسناد واصلح تخالف هذا
اللفظ واما تفسير القران فليس فيه شيء يثبت مسنداً ثنا محمد بن
عيسى ثنا صالح بن احمد ثنا علي بن عبد الله قال سمعت يحيى يقول كان
خالد بن رباح صاحب عربية وكان ثبتا فافسدوه بالقدر
حدثنا ادم بن موسى قال سمعت البخاري قال خالد بن رباح الهذلي سمع
ابا السوار وعكرمة وكان يحيى عنده وكيع قال يحيى القطان كان
ثبت صاحب عربية فافسدوه بالقدر خالد بن سلمة الفافا
المخزومي ثنا احمد بن علي الابار ثنا محمد بن حميد ثنا جرير قال كان خالد
ابن سلمة الفافا راسا في المرجئة وكان ينتقص عليا خالد بن
شوذب البصري حدثني ادم بن موسى قال سمعت البخاري قال خالد
ابن شوذب بصري فيه نظر ثنا عبد الله بن احمد بن حنبل ثنا محمد بن ابي
بكر المقدمي قال قلت لخالد بن شوذب مالك لا تحدث عن الحسن
كما يحدث عنه يونس قال سمعنا جالس يونس الحسن اكثر مما جالست حتى
يكاتبني يونس حتى اقدم عليك قال فلما رجع اليه بعد ما اتاه
خالد بن شريك عن عمرو بن ناضر بن سارية قال سمعت رسول الله
صلى الله عليه وسلم يقول اذا سقا الرجل امراته الماء اجر قال فقمت اليها
فسقيتها ولحين شهادتها سمعت من رسول الله صلى الله عليه وسلم خالد
ابن عبد الرحمن بن مكي يخالف في حديثه ثنا ابراهيم بن موسى الشيباني
ثنا ابو الوليد هشام بن عبد الملك ثنا خالد بن عبد الرحمن بن مكي عن نافع
عن ابن عمر عن النبي صلى الله عليه وسلم انه نهى عن لحوم الاضاحي بعد ثلاث
ولا يتابع على نفعه ثنا محمد بن اسحق ثنا ابو بكر بن ابي شيبة ثنا وكيع عن ابن
ابي ذئب عن نافع ان ابن عمر كان لا ياكل فوق ثلاث يعني من لحوم
الاضاحي خالد بن عبد الرحمن المخزومي مكي حدثني ادم بن موسى
قال سمعت البخاري قال خالد بن عبد الرحمن المخزومي مكي ذاهب

ناصبي
مرجي

ومن حديثه ثنا ابراهيم بن محمد بن الحسين الانماطي قال ثنا
محمد بن ميمون الخياط ثنا خالد بن عبد الرحمن المخزومي ثنا سفين عن الاعمش
عن ابي الضحى عن انس عن مسروق قال حج النبي صلى الله عليه وسلم
على رحل وقطيفة ما يساوي اربعة دراهم وقال في حجة الدهر
حجة لا رياء فيها ولا سمعة ثنا محمد بن اسحق ثنا قبيصة ثنا سفين
عن المنهال بن صبيح عن يزيد الرقاشي عن انس عن النبي صلى الله عليه وسلم
نحوه هذا اولى وروي عن الثوري عن عاصم بن ابي النجود عن ابي
عبد الرحمن السلمي عن عثمان بن عفان قال دخل علي رسول الله صلى الله
عليه وسلم وانا مريض فقال لعنك الله احد الصدور كذا الحديث على
لفظ الحديث من حديث الثوري اصل انما يعرف هذا من حديث حفص
ابن سليمان البزاز ثنا ابراهيم بن محمد عن هانئ بن يحيى عن حفص بن سليمان
وحفص بن سليمان ضعيف خالد بن عبد الرحمن ابو الهيثم
عن مالك بن حرب ليس بمعروف في النقل وحديثه غير محفوظ
ولا يعرف له اصل يعرف بالعسقلاني ثنا محمد بن زكريا البلخي ثنا يحيى بن
ايوب البلخي ابو يحيى يعرف بالعسقلاني ثنا اسحق بن الفرات المصري ثنا
خالد بن عبد الرحمن ابو الهيثم عن مالك بن حرب عن طارق بن شهاب عن
عمر بن الخطاب قال قال رسول الله صلى الله عليه وسلم بعثت داعيا
ومبلغا وليس الي من الهدى شيء وجعل الليس من ربنا وليس الي من الضلالة
شيء خالد بن عبد الرحمن الخراساني ثنا حفظه ثنا احمد بن
زكريا الحضرمي ثنا الربيع بن سليمان ثنا خالد بن عبد الرحمن عن مالك عن
الزهري عن علي بن حسين عن ابيه قال قال رسول الله صلى الله عليه وسلم
من حسن اسلام المرء تركه ما لا يعنيه ثنا علي بن عبد العزيز ثنا
القعنبي عن مالك عن الزهري عن علي بن حسين عن النبي صلى الله عليه وسلم
نحوه ثنا محمد بن احمد بن الوليد الانطاكي ثنا موسى بن داود ثنا عبد الله
ابن عمر العمري عن الزهري عن علي بن حسين عن ابيه قال قال رسول الله

حديث
حديث
مهدي
مهدي

ومن قرأها في بيته نهارا لم يدخله الشيطان ثلاث ايام وفي فضل
سورة البقرة رواية احسن من هذا الاسناد واصلح بخلاف هذا
اللفظ واما تفضيل القرآن فليس فيه شيء يثبت مسنداً ثنا محمد بن
عيسى ثنا صالح بن احمد ثنا علي بن عبد الله قال سمعت يحيى يقول كان
خلد بن رباح صاحب عربية وكان ثبتا فافسدوه بالقدرة
حدثنا دحيم بن موسى قال سمعت البخاري قال خلد بن رباح الهذلي سمع
ابا السوار وعكرمة وحسن بصري عنه وكيع قال يحيى القطان كان
ثبت صاحب عربية فافسدوه بالقدر خلد بن سليم الفافا
المخزومي ثنا احمد بن علي الابار ثنا محمد بن حميد ثنا جرير قال كان خلد
ابن سليم الفافا راسا في المرجئة وكان ينتقص عليا خلد بن
شوذب بصري حدثني احمد بن موسى قال سمعت البخاري قال خلد
ابن شوذب بصري فيه نظر ثنا عبد الله بن احمد بن حنبل ثنا محمد بن ابي
بكر المقدمي قال قلت لخلد بن شوذب مالك لا تحدث عن الحسن
كما يحدث عنه يونس قال سمعت ما ليس يونس الحسن اكثر مما سمعت يحيى
بكتاب يونس حتى اقرأه عليك قال فلما رجع اليه بعد لم يراجعه
خلد بن شريك عن عمرة بنت سفيان قالت سمعت رسول الله
صلى الله عليه وسلم يقول اذا استأذن الرجل امرأته الى الفجر قال فقمت اليها
فسقتها واخبرتها بما سمعت من رسول الله صلى الله عليه وسلم خلد
ابن عبد الرحمن بن مكي يخالف في حديثه ثنا ابراهيم بن يعقوب الشيباني
ثنا ابو الوليد هشام بن عبد الملك ثنا خلد بن عبد الرحمن بن ذكير عن نافع
عن ابن عمر عن النبي صلى الله عليه وسلم انه نهى عن لحوم الاضاحي بعد ثلاث
ولا يتابع عليه فيه ثنا محمد بن اسحق ثنا ابو بكر بن ابي شيبة ثنا وكيع عن ابن
ابي ذئب عن نافع ان ابن عمر كان لا ياكل فوق ثلاث يعني من لحوم
الاضاحي خلد بن عبد الرحمن المخزومي مكي حدثني احمد بن زكريا
قال سمعت البخاري قال خلد بن عبد الرحمن المخزومي مكي ذاهب

ومن حديثه ثنا ابراهيم بن محمد بن الحسين الانماطي قال ثنا
محمد بن ميمون الخياط ثنا خلد بن عبد الرحمن المخزومي ثنا سفين عن الاعمش
عن ابي الضحى عن انس وعن مسروق قال حج النبي صلى الله عليه وسلم
على رحل وقطيفة ما يساوي اربعة دراهم وقال في حجة الوداع
حجة لا رياء فيها ولا سمعة ثنا محمد بن اسمعيل ثنا قبيصة ثنا سفين
عن الربيع بن صبيح عن يزيد الرقاشي عن انس عن النبي صلى الله عليه وسلم
نحوه هذا اولى ورواه عن الثوري عن عاصم بن ابي النجود عن ابي
عبد الرحمن السلمي عن عثمان بن عفان قال دخل علي رسول الله صلى الله
عليه وسلم وانا مريض فقال لعيدك بالله احد الحديث وكان الحديث
لهذا الحديث من حديث الثوري اصل انما يعرف هذا من حديث حفص
ابن سليمان البزاز ثنا ابراهيم بن محمد بن ابان ثنا يحيى عن حفص بن سليمان
وحفص بن سليمان ضعيف خلد بن عبد الرحمن ابو الهيثم
عن مالك بن حرب ليس بمعروف في النقل وحديثه غير محفوظ
ولا يعرف له اصل يعرف بالعسقلاني ثنا محمد بن زكريا البلخي ثنا
احمد البلخي ابو يحيى يعرف بالعسقلاني ثنا اسحق بن الفرات المصري
خلد بن عبد الرحمن ابو الهيثم عن سوار بن حرب عن طارق بن شهاب عن
عمر بن الخطاب قال قال رسول الله صلى الله عليه وسلم بعثت داعيا
ومبلغا وليس الي من الهدى شيء وجعل الملبس من ثيابنا وليس الي من الضلالة
شيء خلد بن عبد الرحمن الخراساني حفظه ثنا محمد بن
زكريا الحضرمي ثنا الربيع بن سليمان ثنا خلد بن عبد الرحمن عن مالك عن
الزهري عن علي بن حسين عن ابيه قال قال رسول الله صلى الله عليه وسلم
من حسن اسلام المرء تركه ما لا يعنيه ثنا علي بن عبد العزيز ثنا
القعنبي عن مالك عن الزهري عن علي بن حسين عن النبي صلى الله عليه وسلم
نحوه ثنا محمد بن احمد بن الوليد الانطاكي ثنا موسى بن داود ثنا محمد بن
ابن عمر العمري عن الزهري عن علي بن حسين عن ابيه قال قال رسول الله

حديث حسن اسلام المرء

صلى الله عليه وسلم من حسن اسلام المرء تركه ما لا يعنيه ورواه ابو هشام
الدلال محمد بن يحيى عن الزهري عن علي بن الحسين عن ابيه
عن جده عن النبي صلى الله عليه وسلم نحوه وقال الاوزاعي عن قرة
عن الزهري عن ابي سلمة عن ابي هريرة قال احمد بن عيسى المصري ثنا بشر
ابن بكر وقال عباس الدوري عن ابيه وقال مبشر عن الاوزاعي
عن الزهري عن ابي سلمة وسليمان بن يسار عن ابي هريرة عن النبي صلى الله
عليه وسلم بهذا ورواه بقية عن الاوزاعي عن الزهري عن ابي سلمة
ولم يذكر سليمان بن يسار ولم يذكرا جميعا في حديثهما قرة وروى عبد الرزاق
ابن عمر عن الزهري عن ابي سلمة عن ابي هريرة عن النبي صلى الله عليه وسلم
بهذا والصحيح حديث مالك خالد بن عبد الله ابو عصام المروزي
لا يتابع على حديثه ثنا احمد بن سهل بن ايوب الاهوازي ثنا سهل بن عثمان العطار
ثنا ابو سهيل ثنا خالد بن عبيد ابو عصام ثنا محمد بن زيد عن ابيه قال
ذهب بي رسول الله صلى الله عليه وسلم الى موضع بالبادية قريب من مكة فاذا
ارض يابسة حولها مسيل فقرنا شبرا فقال من هنا تخرج الدابة
فيها الدابة احاديث بغير هذا الاسناد فيها ما له اسناد جيد ولا يخرجها
مجملا وابا الوليد في صفة خروجها وصفتها وهيئتها فرواه لينه
خالد بن عمرو الاموي ثنا عبد الله بن احمد بن حنبل قال سالت ابي
عن خالد بن عمرو القرشي فقال ليس بثقة يضع الحديث واطنك ثنا محمد
ابن عيسى ثنا العباس بن محمد قال سمعت يحيى يقول خالد بن عمرو السعيدي
ليس حديثه بشيء قال لنا عبد الله بن احمد قال ابي هو ابن عبد العزيز بن ابان
حنفي ثقة قال سمعت البخاري قال خالد بن عمرو الاموي منكر الحديث
يعده الكوفيين وهو من حديثه ما رواه علي بن الحسن ثنا ابو عبيد القسم بن سلام
ثنا خالد بن عمرو القرشي عن سفيان عن ابي حازم عن سهل بن سعد ان النبي صلى الله عليه وسلم
وعظ رجلا فقال ازهد في الدنيا يحبك الله وازهد فيما في ايدي الناس يحبك الناس ليس
له من حديث الثوري اصل وقد تابعه محمد بن كثير الصنعاني ولعله اخذه عنه وهو
لان المشهور به خالد هذا

حديث في الزهد

63

عشرة

خالد بن ابي طريف

ثنا محمد بن عيسى ثنا صالح بن احمد ثنا علي قال
بعثت هشام بن يوسف وسئل عن خالد بن ابي طريف شيخ من اهل صنعا
روى عن وهب بن منبه فضعفه خالد بن طهمان ابو العلا الخفاف
ثنا احمد بن محمود الهروي ثنا عثمان بن سعيد قال سالت يحيى بن معين عن ابي
العلا الخفاف فقال ضعيف خالد بن كيسان عن الربيع
في حديثه نظر ثنا احمد بن داود القومسي ثنا محمد بن حميد ثنا حكام بن سلم
عن عنبسة بن زيد عن خالد بن كيسان عن الربيع انه معوذ بن عفرا
قالت قال النبي صلى الله عليه وسلم اذا صلى على جنازة فاثنى عليها خيرا يقول
الرب تبارك وتعالى قد قبلت ثناءك وغفرت له ما
لا تعلمون ولا يحفظ هذا عن الربيع الا من هذا الوجه وعيسى بن زيد
هذا هو ابن داب متروك الحديث لا اعرف خالد بن كيسان وانما يحدث
عن الربيع انما هو خالد بن كوان ابو الحسين روى عنه حماد بن سلمة
ابن زياد وبشر بن المفضل وعلي بن عاصم الا ان يكون ابن داب اراد خالد
ابن كوان فاخطا والحديث غير محفوظ من حديث الربيع انه معوذ ومن
معروف من حديث الناس بغير هذا الاسناد خالد العبد بصري
كان يرى القدر ثنا زكريا بن يحيى ثنا يحيى بن الفضل الخرقي ثنا الاصمعي قال
رايت ابا حزم جالسا والعبد يقود الى مسرك بن فقال فقال اسلك بالله هل
رايت هذا عند الحسن قط فقال لا حدثني محمد بن عيسى ثنا محمد بن علي قال
سمعت عبد الصمد قال سمعت خالدا العبد يقول قال الحسن صليت خلف
ثمانية وعشرين بدريا كلهم يقنت قبل الركوع قلت من حدثك عن الحسن
قال ميمون الحراني فلقيت ميمونا فسالته فقال قال الحسن مثله قلت من
حدثك قال خالد العبد ثنا محمد بن عيسى ثنا محمد بن علي قال سمعت سلم
ابن قتيبة يقول رايت خالدا العبد اذا مد دبح فيه ثنا الحسن ثنا الحسن
فاولت الدبح من يده فاذا فيه اوله ثنا هشام بن حسان وقد جاء فقلت
من هذا فقال كتبنا وهشام عن الحسن قلت تكتب عن هشام وتكتب
فيه ثنا هشام

نسخ

صلى الله عليه وسلم

حارث هوى

فقال له عمر في ذلك الست خرجت مع ابرهيم ثنا محمد بن احمد قال سمعت
ابي يقول كان يزيد بن زريع يحدث بقول ثنا خلد فكان يقول لون له يا ابا
محمد خلد العبد فيقول انا احدث عن خلد العبد هيئ لخلد الحذا ابو شارل
خالد بن القسم المدائني ابو الهيثم ثنا احمد بن علي الابار ثنا موسى بن
اهاب قال سمعت يحيى بن حسان يقول لحماد المدائني قل لي كانت الليث
ابن سعد اذا كان عن الزهري عن ابن عمر دخل سالم واذا كان عن الزهري
عن عايشة ادخل عروة قلت اتق الله قال ويحيي احد يعرف هذا ثنا
احمد بن علي الابار ثنا مجاهد بن موسى قال اتيت خلد المدائني فقلت له ايش
تريد قلت حديث الليث بن سعد عن يزيد بن ابي حبيب فاخرجه فاعطاني فجعلت
اكتب على الولا وكنا اربعة فقال لي التجه فقلت لا الا على الولا فتركوني فكتبت
ثم اعطيته فقرا فجعل يقرا ويسندلي فقلت هذا هكذي يا ابا الهيثم فقال اكتب
كما اقول لك فقلت جزاك الله خيرا فظننت انه تركها حتى قمت بعد
ذلك وقال حدثني الليث عن يحيى بن سعيد عن محمد بن يحيى بن حبان فقلت حبان
فقال حبان وحبان ولو كان يحدث هذا بشي وهذا بشي قال مجاهد انهم
قلبوا واحدث لليث بن سعد ابي يونس بن محمد فجعلوا يقابلون بها فاذا ليس
تنقص ثنا محمد بن احمد قال سالت ابي عن خلد بن القسم المدائني فقال لا
ادري عنه شيا حدثني ادم قال سمعت البخاري قال خلد بن القسم ابو الهيثم المدائني
متروك الحديث ترك علي والناس خالد بن كلاب مجهول بالنقل وحديثه
غير محفوظ لا اصل له ثنا احمد بن داود القومسي ثنا صفوان بن صالح ثنا الوليد
ابن مسلم ثنا عنبسة عن خالد بن كلاب انه سمع انس بن مالك يقول قال رسول الله
صلى الله عليه وسلم ان الله اكرم امتي بالدلو خالد بن محمد بن زهير
ابن ابي امية بن المغيرة المخزومي حدثني ادم بن موسى قال سمعت البخاري
قال خالد بن محمد بن زهير بن ابي امية المخزومي روى عنه صالح بن ابي الاخضر
قال البخاري لم يقم حديثه وهذا الحديث ثنا محمد بن اسمعيل ثنا
عفان ثنا معاذ بن معاذ ثنا صالح بن ابي الاخضر حدثني خالد بن محمد بن زهير بن
ابي امية

ابن المغيرة عن مولاة لهم عن جدتها ان الحسن والحسين رضوان الله
عليهما قدما مكة معتمرين فطافا بالبيت وبين الصفا والمروة ثم
ارتحلا من مكانهما فرجعا ليلا ولا يتابع عليه ولا يعرف الا عند
خالد بن محمد بن خالد الزبيري عن علي بن حسين ولا يتابع
عليه هذيه حدثني احمد بن محمد بن ابي حفص الغنجي ثنا عمرو بن عثمن
ثنا محمد بن خالد الوهبي ثنا خالد بن محمد بن ابي الزبير قال خرجنا نتلقى
الوليد بن عبد الملك مع علي بن حسين فعرض حبشي لركابنا فقال له
علي بن حسين حدثني ابي عن ابي عن ابي قال سمعت ابي يقول سمعت رسول الله
صلى الله عليه وسلم يقول انما الاسود لمطعمه فرجع خالد
ابن يزيد ابو الرجال الانصاري بصري حدثني ادم بن موسى قال
سمعت البخاري قال خالد بن يزيد ابو الرجال البصري الانصاري عن النضر
ابن انس منكر الحديث ومن حديثه ما ثنا احمد بن محمد النوفلي ثنا بكر بن خلف
ثنا ازهر بن القسم ثنا خالد بن يزيد الانصاري عن النضر بن انس عن انس انه
صلى خلف النبي صلى الله عليه وسلم فجهر وقاد فيها بالنمر وصلى ابا بكر
اذا حضر فقال انس يا رسول الله اين هذه الصلاة بشي قال لا ولكن
احببت ان اوقف للرد لا يتابع عليه والصحيح عن النبي صلى الله عليه وسلم
من الرواية انه لم يكن يجهر في صلاة النهار بالقراءة الا في خالد
ابن مخلد واسطي ثنا محمد بن اسمعيل ثنا احمد بن علي ثنا الحسن بن علي
قال سمعت يزيد بن هرون يقول خلفت ابن ابي اوس عن خالد بن مخلد
وكان يرمى بالكذب خالد بن مخلد القطواني ثنا عبد الله بن احمد
ابن حنبل قال سالت ابي عن خالد بن مخلد القطواني فقال ثنا ديث صالح
خالد بن يزيد القسري ولا يتابع على حديثه حدثني محمد
ابن يوسف ثنا يوسف بن سعيد ثنا خالد بن يزيد القسري ثنا ابي الصيرفي
عن نافع عن ابن عمر قال اذا صلى المغرب دون المزدلفة لعا خالد
ابن يزيد بن مسلم الغنوي بصري الغالب على حديثه الوهم ثنا محمد بن علي
الصرفي بصري

ثنا ابرهيم بن المستمر العروقي ثنا خلاد بن يزيد بن مسلم العتوي ثنا البراء
ابن يزيد العتوي عن قتادة عن انس قال قال ابو بكر ان بلالا اشتريكم
من العجم ثم يجعلهم اسدا لا يفرون يقتلون مقاتلتكم ويأخذون فيئكم
ليس لهذا الحديث من حديث قتادة اصل انما يروى هذا عن الحسن عن
سمرة ثنا محمد بن عبد العزيز الحجاج ثنا حماد بن سلمة ثنا يونس عن الحسن
عن سمرة عن النبي صلى الله عليه وسلم قال يوشك ان يملك الله ابا بكر بن العجم
فذكر نحوه وثنا احمد بن عمرو ثنا ابرهيم بن المستمر ثنا ابرهيم بن يزيد بن مسلم
ثنا البراء بن يزيد العتوي ثنا الحسن ثنا ابو العالية عن ابن عباس قال شهدت عند
رجال مرضيين وارضاهم عندي عمر ان رسول الله صلى الله عليه وسلم نهى عن
الصلاة بعد العصر حتى تغرب الشمس وبعد الصبح حتى تطلع الشمس وهذا
الحديث ليس بمعروف من حديث الحسن انما هذا من حديث قتادة رواه شعبة
وهشام وسعيد ابان ومنصور بن زاذان عن قتادة عن ابي العالية
عن ابن عباس عن عمر عن النبي صلى الله عليه وسلم نبأنا خلاد بن يزيد
ابن ابي ملك الدمشقي ثنا محمد بن عيسى ثنا العباس بن محمد قال سمعت يحيى بن معين
قال الخليل بن يزيد ابن ابي ملك ضعيف خلاد بن يزيد اللؤلؤي
لا يتابع على حديثه ثنا شعيب بن محمد الطبري وابرهيم بن اسحاق الانماطي
ابن علي ثنا خلاد بن عبد العتكي صاحب اللؤلؤ عن ابي جعفر الرازي عن الربيع
ابن انس عن انس عن النبي صلى الله عليه وسلم قال من خرج في طلب العلم
فهو في سبيل الله حتى يرجع وفي فضل الخروج في طلب العلم احاديث اسانيدها
مختلفة بعضها اصح من بعض فيها احاديث جيدة الاسناد عن صفوان بن
عسال المرادي وابي الدرداء وغيرهما خلاد بن يزيد العمري الجعفي
مولى لعمر ثنا عبد الله بن الحسن بن احمد بن ابي شعيب الحراني ثنا خلاد بن
يزيد العمري ثنا داود بن قيس الفراء عن نافع بن جبير بن مطعم عن ابيه
عن النبي صلى الله عليه وسلم قال كفارة المجلس ان تقول حين تقوم سبحانك اللهم وبحمدك لا اله الا انت تب علي واغفر لي يقولها ثلاث مرات

فان كان مجلس لغط كان كفارة فان كان مجلس ذكر كان طابعا عليه
ثنا محمد بن اسمعيل ثنا روح بن عبادة ثنا علي بن القعنبي ثنا داود بن قيس
الفراء ثنا نافع بن جبير قال قال رسول الله صلى الله عليه وسلم كفارة المجلس
فذكر نحوه وهذا اولى من حديث الحديث بالمعنى ويحكى عن الثقات
ما لا اصل له خلاد بن عطا مولى قريش حدثنا داود بن موسى
قال سمعت البخاري قال خلاد بن عطا مولى قريش منكر الحديث ولا
يصح حديثه وهذا الحديث ثنا محمد بن موسى ثنا العباس بن محمد ثنا حجاج بن
نصير ثنا ابان بن العيزار عن خلاد بن عطا عن عطا عن ابن عباس
عن النبي صلى الله عليه وسلم قال لا قطع فيما جنا عليه من الهوام قوله ما
قال فسألته ما هو قال الدابة تجد عنده الدابة او الشاة فيقول
وديتها ولا يتابع عليه خلاد بن يزيد صاحب الجامع لا يتابع
على حديثه ثنا ابرهيم بن يوسف ثنا ابرهيم بن المستمر ثنا خلاد بن يزيد
صاحب الجامع ثنا المبارك بن فضالة عن الحسن عن سمرة بن جندب قال
نهى النبي صلى الله عليه وسلم ان نصبر البهيمة وان يؤكل لحمها اذا ضربت
وقد روي عن النبي صلى الله عليه وسلم النهي عن صبر البهيمة احاديث اسانيدها
جياد واما اكل لحمها فلا نحفظه الا في هذا الحديث خلاد بن عيسى
مجهول بالنقل حديثه غير محفوظ ثنا عبد الله بن احمد بن حنبل ثنا عمرو بن
المنذر ثنا ابن ابي مريم ثنا القاضي ثنا خلاد بن عيسى عن ثابت عن انس قال
قال رسول الله صلى الله عليه وسلم حسن الخلق نصف الدين وفي حسن
الخلق احاديث بغير هذا اللفظ صالحة الاسناد خلاد بن يحيى
ثنا عبد الله بن احمد بن حنبل قال سئل ابي عن خلاد بن يحيى فقال ضعيف
ثنا محمد بن عيسى ثنا العباس بن محمد قال سمعت يحيى قال خلاد
ابن يحيى ليس بشيء ثنا احمد بن محمود ثنا عثمان بن سعيد قلت ليحيى
خلاد بن يحيى قال ضعيف خليل بن مرة روى عنه الليث بن
سعد وغيره حدثني ادم بن موسى قال سمعت البخاري قال خليل بن مرة

روى عنه الليث بن سعد قال قتيبة فيه نظر **خليل** بن عمر بن ابرهيم
خالف في بعض حديثه نا ابرهيم بن محمد نا الخليل بن عمر بن ابرهيم نا ابي
عن قتادة عن الحسن عن ابن عمر ان النبي صلى الله عليه وسلم قال لا
ينظر الله الى امراة لا تودي حق زوجها ولا تشتغني عنه وقال سوار
ابن مصعب العنزي عن سعيد بن ابي عروبة عن قتادة عن الحسن وسعيد
ابن المسيب عن عبد الله بن عمرو عن النبي صلى الله عليه وسلم نحوه وقال ابن
المبارك عن شعبة عن قتادة عن سعيد بن المسيب عن عبد الله بن عمرو عن
النبي صلى الله عليه وسلم نحوه وقال هشام الدستوائي عن قتادة عن سعيد
عن عبد الله بن عمرو موقوفا نحوه وهو اول **خليل** بن زكريا
بصري يحدث بالاباطيل عن ثقات منها نا ابرهيم بن يوسف نا داود
ابن حماد بن فراقصة نا الخليل بن زكريا نا حبيب بن الشهيد عن الحسن
عن ابي بكرة ان رسول الله صلى الله عليه وسلم قال اللهم بارك لامتي في
بكورها نا ابرهيم نا داود بن حماد نا الخليل نا حبيب بن الشهيد عن الحسن
عن ابي بكرة ان رسول الله صلى الله عليه وسلم قال اتقوا الخروج بالليل
اذا هدأت الرجل فان لله دوابا يبثهم في الارض فاذا سمعتم نهيق
الحمار ونباح الكلاب فتعوذوا بالله من الشيطان الرجيم فانهم يرون
ما لا ترون وافعلوا ما تؤمرون وانتهوا عما تنهون وكلا الحديثين
بريئان بغير هذا الاسناد من طريق صالح وافعلوا ما تؤمرون لا احفظه
الا في هذا **خليفة** بن قيس مولى خليفة بن عرفطة حدثني ادريس موسى
قال سمعت البخاري نا خليفة بن قيس مولى خليفة بن عرفطة عن خليفة بن عرفطة
قال البخاري يعد في الكوفيين لم يصح حديثه روى عنه عبد الرحمن بن اسحق
وهذا الحديث نا بشر بن موسى نا اسمعيل بن خليل الخزاز نا يحيى بن
عن عبد الرحمن بن اسحق عن خليفة بن قيس عن خليفة بن عرفطة عن عمر
ابن الخطاب قال انتسخت كتابا من اهل الكتاب فاتاه رسول الله صلى الله
عليه وسلم في يدي فقال ما هذا الكتاب يا عمر فقلت انتسخت كتابا

حديث سوار

دعوة نوم

الخروج بالليل

من اهل الكتاب فلان فاذا به علما الى علمنا قال فغضب رسول الله صلى
الله عليه وسلم حتى احمرت عيناه فقالت الانصار يا معشر الانصار
السلاح السلاح اغضب نبيكم صلى الله عليه وسلم فجاؤا حتى احدقوا بمنبر رسول الله
النبي صلى الله عليه وسلم فقال رسول الله صلى الله عليه وسلم فقال اني اوتيت
جوامع الكلم وخواتمه واختصر لي الحديث اختصارا وقد اتيتكم بها
بيضاء نقية فلا تتهوكوا ولا يغرنكم المتهوكون فقال عمر رضيت بالله
ربا وبالاسلام دينا وبك رسولا ثم ترك في هذا رواية اخرى من غير
هذا الوجه في هذا المعنى باسناد فيه لين ايضا **خليفة** بن حميد
بصري مجهول في النقل حديثه غير محفوظ نا احمد بن داود بن موسى
المكي بمصر نا ابراهيم بن زكريا العبدسي نا فديك بن سليمان نا خليفة
ابن حميد عن ابي سنان عن ابن عمر قال قال رسول الله صلى الله
عليه وسلم من كبر تكبيرة عند غروب الشمس على ساحل البحر ما فوقه
اعطاه الله من الاجر بعدد كل قطرة في البحر حسنات وفي هذا
الباب شيء صحيح يثبت قال وانا في رباط الاسكندرية شيء يثبت
خليفة بن خياط البصري يعرف بشباب العصفري
حدثني زكريا بن يحيى الساجي نا الحسن بن يحيى الازدي قال سمعت علي بن
المديني يقول في دار عبد الرحمن بن عمرو بن جبلة وشباب بن خياط
شيخا احمل الحديث **خلف** بن المبارك كوفي لا يتابع على حديثه
من وجه يثبت وهو مجهول بالنقل نا ابرهيم بن عبد الله الفارسي
نا محمد بن عيسى بن الفرس الفيدي نا محمد بن المبارك نا شريك عن
ابي اسحق عن الحرث عن علي قال سمعت رسول الله صلى الله عليه
وسلم يقول اعطيت في علي خمس خصال لم يعطها نبي في امة فيلي
اما خصلة منها فانه يقضي ديني ويواري عورتي واما الثانية
فانه الذائد عن حوضي واما الثالثة فانه شكاني في طريق الحشر
يوم القيمة واما الرابعة فان لوائي بعد يوم القيمة بيد ادم وما
ولد

من

خلف

واما الخامسة فاني لا اخشى ان يكون زان بعد احصان ولا كافرا بعد
ايمان ه ليس له من حديث ابي اسحق اصل ولا من حديث شريك وقد
روي باسناد لين **خلف** بن خليفة الاشجعي مولى لهم واسطي
حدثني عبد الله بن احمد بن حنبل ثنا عبد الله بن سنان الختلي ثنا خلف
ابن خليفة قال رايت عمرو بن حريث صاحب النبي صلى الله عليه وسلم
وانا ابن ست سنين ه ثنا عبد الله بن احمد قال سمعت ابي يقول قال
رجل لسفين بن عيينة يا ابا محمد عندنا رجل يقال له خلف بن خليفة
زعم انه راى عمرو بن حريث فقال كذب لعله راى جعفر بن عمرو بن حريث
ثنا عبد الله بن احمد حدثني زكريا بن يحيى بن حموية قال سمعت خلف بن
خليفة يقول عرض لي عمر بن عبد العزيز وانا ابن ثمان سنين وعرض
لاخ لي وهو ابن ست سنين والحقنا بموالينا ثنا عبد الله قال سمعت
ابي قال رايت خلف بن خليفة وهو كبير فوضعه انسان من يده فلما
وضعه صاح يعني من الكبر فلما صاح قال له رجل انسان يا ابا احمد ذكر
محارب بن دثار وقص الحديث وتكلم بكلام خفي علي وحفظته
انهم فتركته ولم اكتب عنه شيء **خلف** بن معاذ بن معاذ الزيات
عن المغيرة بن سعيد كلاهما مجهولين بالنقل والحديث غير محفوظ ثنا
محمد بن علي بن زيد واسحق بن احمد قالا ثنا يحيى بن سعيد بن سالم الناج
ثنا خلف بن ياسين بن معاذ عن ابي الفضل المغيرة بن سعيد عن عمرو
ابن شعيب عن ابيه عن جده عبد الله بن عمرو بن العاص قال قال
رسول الله صلى الله عليه وسلم من خرج من بيته يريد الطواف فانما
يخوض الرحمة فاذا دخله غمرته لا يرفع قدما ولا يضع قدما الا كتب
الله له بكل خطوة قدر خمس مائة حسنة ومحيت عنه خمس مائة سيئة
ورفع له خمس مائة درجة فاذا فرغ من سبعه صلى ركعتين خلف مقام
ابرهيم خرج من ذنوبه كيوم ولدته امه وشيع به سبعون من الملائكة
بينه وكتب له اجر عشرة رقاب من ولد اسمعيل واستقبله ملك

حديث موضوع

حديث موضوع

حديث موضوع

حديث موضوع

حديث موضوع

عند الركن فقال استانف العمل فيما بقي فقد غفر لك ما مضى قال ابو يحيى
خلف بن ايوب العامري البلخي ثنا عبد الله بن احمد قال حدثني
ابي ثنا خلف بن ايوب العامري عن معمر عن الزهري عن ابي سلمة عن ابي
هريرة ان رسول الله صلى الله عليه وسلم قال لا عدوى ولا صفر ولا هامة
قال عبد الله وقد سالت ابي عن هذا الشيخ خلف بن ايوب فلم يثبته
وعرضت عليه حديث لابي معمر ولابي كريب من حديث خلف فلم يثبته
فلما حدثني بحديث خلف قلت له قد كنت سالتك عن خلف هذا فلم
تثبته فقال انما ادفع عن حفظنا وانما ذكرته عند حديث عبد الاعلى
او كما قال ابي ثنا محمد بن احمد ثنا مصعب بن صالح قال سمعت يحيى قال
خلف بن ايوب بلخي ضعيف ه اما هذا الحديث فاسناده مستقيم ولكن
قد حدث خلف هذا عن قيس وعوف الاعرابي بمناكير لم يتابع عليها
وكان من جرى ومن حديثه ثنا ه احمد بن داود ثنا ابو كريب محمد بن العلا
الهمداني ثنا خلف بن ايوب عن عوف عن محمد بن سيرين عن ابي هريرة عن
النبي صلى الله عليه وسلم قال خصلتان لا تجتمعان في منافق حسن سمت
ولا فقه في الدين ليس له من حديث عوف اصل وانما يروى هذا عن
انس باسناد لا يثبت **خطاب** بن عمر النوفلي عن الحسن
لا يتابع عليه ه ثنا محمد بن موسى ثنا محمد بن اسحق الصغاني ثنا يونس بن محمد
المؤدب ثنا عمران بن زيد ثنا الخطاب بن عمر التوفلي عن الحسن البصري قال
حدثني انس بن مالك قال خرجت مع رسول الله صلى الله عليه وسلم من البيت
الى المسجد قال اذا قوم جلوس في المسجد فقعد اليهم يدعون الله
فقال يا انس هل ترى ما هؤلاء القوم قال قلت ما ارى قال يا بني
تميم قلنا دع الله ان يريبنيه قال فدعا الله فرايته فقال اسرع
حتى تنشر بك مع القوم قال فاسرعنا فنشرنا ليبينا مع القوم
لا يتابع عليه ولا يعرف الا به **خطاب** بن عمر الهمداني
يتابع عليه حديثه ولا يعرف الا به ثنا محمد بن زكريا البلخي ثنا محمد
ابن الليث البلخي

حدثنا خطاب بن عمر الهمداني حدثني محمد بن يحيى المازني عن موسى بن عقبة
عن نافع عن ابن عمر ان رسول الله صلى الله عليه وسلم قال اربع محفوظات
وست ملعونات فاما المحفوظات فمكة والمدينة وبيت المقدس وعمان
واما الملعونات فبزعة وصعدة وفاقوس وهمدان ويكلا ودكان
حدثنا رجاء بن مصعب ابو الحجاج الخراساني مولى آل طلحة قال
سمعت البخاري قال خارجة بن مصعب تركه وكيع كان يدلس عن غياث
ابن ابراهيم ولا يعرف صحيح حديثه حدثنا عبد الله بن احمد قال حدثني ابي
ان اكتب من حديث خارجة بن مصعب شيئا حدثنا محمد بن عيسى حدثنا عباس بن محمد
قال سمعت يحيى قال خارجة بن مصعب ليس بشيء وفي موضع آخر
خارجة بن مصعب ليس بشيء حدثنا خثيم بن مروان السلمي حدثنا آدم بن
موسى قال سمعت البخاري قال خثيم بن مروان السلمي عن عمر لا يتابع
على حديثه وهذا الحديث حدثنا محمد بن احمد الشرقي حدثنا سعيد بن يحيى بن سعيد
الاموي حدثنا ابي عن خثيم بن مروان قال كتب عمر لا يغزون رجل حتى
يأتيها فقل من لحيته لا يتابع عليه ولا يعرف الا بخازم بن خزيمة
البصري من تيم الرباب يخالف في حديثه حدثنا محمد بن اسمعيل حدثنا المقدمي
حدثنا عبد الجبار بن عمر الايلي حدثني خازم بن خزيمة البصري من تيم الرباب
عن مجاهد عن ابي هريرة قال كنا مع رسول الله صلى الله عليه وسلم في
بعض مغازيه فجئت ذات ليلة الى المكان الذي يكون فيه رسول الله صلى الله
عليه وسلم وهو مضطجع فيه فلم اجد رسول الله صلى الله عليه وسلم في
مضطجعه فعلمت ان رسول الله صلى الله عليه وسلم اتى فاتت الصلاة
فتطلعت ورأيت ببصري يمينا وشمالا فاذا برسول الله صلى الله عليه وسلم
قائما الى شجرة يصلي فجئت نحوه فاذا رجل مدلجة مثل الذي اخبرني
فقمت اذا رهط خلف رسول الله صلى الله عليه وسلم يصلي بصلاة رسول الله
صلى الله عليه وسلم فصلى ماشاء الله ان يصلي حتى اذا كان في آخر صلاته سجد
سجدة ظننا ان قد قبض فيها فابتدرناه فجلسنا بين يديه انا وصاحبي

فسألنا رسول الله صلى الله عليه وسلم وسألنا ثم قال هل لكم من صلاتي
الليلة شيء قلنا نعم سجدت بين ظهراني صلاتك سجدة ظننا ان قد قبضت
فيها فقال له رسول الله صلى الله عليه وسلم انه اعطيت فيها خمسا لم يعطهن
نبي قبلي بعثت الى الناس كافة احمرهم واسودهم وكان النبي قبلي يبعث
الى اهل بيته او الى اهل قريته ونصرت على عدوي بالرعب مسيرة
شهر امامي وشهر خلفي واحلت لي الغنائم والاخماس ولم تحل لنبي
قبلي كانت الاخماس انما توضع بموضع فتنزل عليها نار من السماء فتحرقه
وجعلت لي الارض مساجدا وطهورا اصلي بها حيث ادركتني الصلاة
واعطيت دعوة اخرتها شفاعة لامتي يوم القيمة قال مجاهد قال ابو هريرة
قال لي صاحبي وكان افضل مني نسيت افضلها او خيرها قول النبي صلى الله
عليه وسلم وانا ارجو ان تنال منزلة يشركها الشهداء وذكر ابو هريرة ان
صاحبه ذلك ابو ذر الغفاري حدثني حدثنا الصائغ عن المقري عن ابي
عمر عبد الجبار بن عمر الايلي عن خازم بن خزيمة وسط احاديث
عبد الجبار بن عمر حدثنا محرز بن زكريا البلخي حدثنا محمد بن عبد الله بن زيد
المقري حدثنا ابو يحيى عبد الله بن سالم بن عبد الله بن عمر بن الخطاب
حدثني خازم بن خزيمة البصري من بني تيم الرباب عن مجاهد المكي
عن ابي هريرة فذكر مثله سرا الى آخره وقال المسعودي عن
مزاحم بن زفر عن مجاهد عن ابي هريرة قال قال رسول الله صلى الله
عليه وسلم اعطيت خمسا لم يعطهن نبي قبلي فذكره وقال محمد
ابن فليح عن عبد الله العمري عن مزاحم بن زفر عن مجاهد عن ابن سعيد
الخدري عن النبي صلى الله عليه وسلم نحوه وقال عمرو بن ذر عن مجاهد
عن ابن ذر نحوه وقال شعبة عن واصل الاحدب عن مجاهد عن ابي ذر
نحوه وقال ابو عوانة عن الاعمش عن مجاهد عن عبيد بن عمير عن
ابي ذر وقال ابو عوانة وعبثر بن القاسم عن حريز بن ابي حبيب زاد
عن مجاهد عن ابن عباس عن النبي صلى الله عليه وسلم نحوه وقال ابن

فضيل عن يزيد بن أبي زياد عن مجاهد سفيان عن ابن عباس
عن النبي صلى الله عليه وسلم نحوه هذه الأحاديث مضطربة كلها والحديث
ثابت من غير هذا الوجه في قوله جعلت لي الأرض مسجدا وطهورا

خلاس بن عمرو حدثني عبد الله بن أحمد حدثنا أحمد بن علي نا محمد
عقبة بن مكرم نا الوليد بن خلاس صخر أبو العباس الأعرابي قال
قال لي أيوب الأودي عن خلاس بن عمرو فإنه صحفي ثم قال رحم الله
أبي إنه راه صحفي نا محمد بن سعيد بن بكر نا عبد الرحمن بن الحكم بن بشير
ابن سلمان نا جرير عن مغيرة قال ما أحب أن لي كتب خلاس بن بشير
قال أبو عبد الله خلاس عن علي كتاب وقتادة قد سمع من خلاس
نا عبد الله قال أبي كان يحيى بن سعيد يحدث عن قتادة عن خلاس عن
علي شيء يحدثني كأنه لم يسمع منه وكان يحدث عن قتادة عن خلاس
عن غيره عن علي وكان يتقي أحاديث خلاس عن علي وحده يقول ليس
هي صحاح ولم يسمع منه نا عبد الله قال سألت أبي عن خلاس بن عمرو
سمع منه شيء فقال بعضهم يقول قد سمع منه وكان خلاس بن عمرو
قد كان في الشرطة حدثنا محمد البصري عن الحسن نا موسى بن عيسى
بن عباس قال سمعت يحيى يقول خيثمة البصري ليس بشيء نا عبد الرحمن
نا أحمد بن منصور حدثني خيثمة بن أبي خيثمة البصري عن الحسن عن عمران
ابن حصين قال سمعت رسول الله صلى الله عليه وسلم إذا قرأ أحدكم القرآن
فليسأل الله به فإن بعدكم قوم يقرءون القرآن يسألون به الناس
لا يتابع عليه ولا يعرف إلا به **خصيب بن جحدر** أحاديثه
مناكير لا أصل لها منها نا محمد بن إسماعيل نا سعيد بن سليمان
نا عبد الصمد بن سليمان الأزرق نا خصيب بن جحدر عن حبيب بن مالك
عن أبي سعيد الخدري أن محنشا التي به النبي صلى الله عليه وسلم مخنوث
اليدين والرجلين فجعل أصحاب النبي صلى الله عليه وسلم يخنثونه بعلامة
فقال رسول الله صلى الله عليه وسلم احبسوه على نسائكم قالوا

أحمد بن محمد بن منصور

وقرأ القرآن

أولا نقتله يا رسول الله قال إني نهيت عن قتل المصلين نا محمد بن زكريا
نا الحسن بن شجاع البلخي قال سمعت علي بن عبد الله قال سمعت يحيى بن
سعيد وذكر خصيب بن جحدر فقال كان يرمي بثلاثة عشر أو أربعة
عشر حديثا قال يحيى فحدثت بها شعبة فقال في نفس بن حيث
هذا شيء فلما كثرت قال لي شعبة ألم أقل لك نا محمد بن موسى بن حماد
نا المفضل بن غسان الغلابي نا عبد السلام بن هاشم قال استعدى
شعبة على خصيب بن جحدر نا محمد بن موسى نا المفضل بن غسان
نا يحيى بن معين عن يحيى بن سعيد قال كان الخصيب بن جحدر قلمه
شديدا نا حسين بن موسى قال سمعت البخاري قال الخصيب بن
جحدر قال يحيى بن سعيد خصيب كذاب واستعدى عليه شعبة نا محمد
ابن عبد الله بن بزيع نا عبد الله بن عمر القواريري قال كان يحيى بن
سعيد لا يحدث عن خصيب بن جحدر نا محمد بن يونس نا عباس بن محمد
نا يحيى بن معين قال سمعت يحيى بن سعيد القطان يقول كان خصيب
ابن جحدر كذابا نا أحمد بن علي الأبار نا أحمد بن خالد الخلال نا شاذ
عن شعبة أنه كان يقع في خصيب بن جحدر ويقول رأيته يطلع
بغير عين نا عبد الله بن أحمد قال سألت أبي عن خصيب بن جحدر
فقال له أحاديث مناكير وهو ضعيف الحديث **خضر بن جميل**
مجهول بالنقل عن حفص بن عبد الرحمن مجهول أيضا عن عاصم
الأحول والحديث غير محفوظ إلا من وجه لين نا عبد الرحمن بن محمد بن
سلم الأصبهاني نا سلم بن شبيب نا داود بن المحبر نا خضر بن جميل
نا حفص بن عبد الرحمن عن عاصم الأحول عن أنس أن رسول الله
صلى الله عليه وسلم قال الموت كفارة لكل ذنب وقد روي بغير هذا
الإسناد من وجه لين **خصيف بن عبد الرحمن الجزري**
محمد بن عيسى نا صالح بن أحمد نا علي قال قلت ليحيى ما أحب إليك
خصيف عن مجاهد عن ابن عباس أو عكرمة أو قتادة عن زرارة عن

عن ابن عباس قال قتادة عن زرارة قلت ليحيى سمع زرارة من ابن عباس
قال ليس فيها شيء سمعت ولكنها اسانيد فكيف مجاهد عن ابن عباس
قال من دون مجاهد قلت خصيف قال لو كان دونه منصور ابن خصيف
ثم قال ما كنت عن سفين عن خصيف بالكوفة شيء انما كتبت عن
عن خصيف باخره كان يحيى ضعف خصيف ٥ ثنا محمد بن صالح ثنا علي قال
سمعت عبد الرحمن يقول حدثني حسين بن علي عن زائدة قال قلت لخصيف
حدثك ابو عبيدة عن زائدة عبد الله انه قال في خمسة وعشرين ابنة مخاض قال
نعم قال عبد الرحمن فسألت سفين عنه فمن ضرفنا ثنا احمد بن علي الابار
ثنا الحسن بن شجاع قال قلت لعلي كيف ذكرت عن يحيى قال قال لي يحيى
وقلت له زرارة عن ابن عباس احب اليك او خصيف عن مجاهد عن ابن عباس
قال الحج عرفات فقال زرارة قال فقال يحيى لو لم يكتب حديث خصيف ٥ ولكن
الزمان ثنا محمد بن عيسى ثنا صالح بن علي قال سمعت يحيى يقول كنا نتقي الايام
نتتبع خصيف ثنا احمد بن علي ثنا محمد بن حميد قال سمعت جريرا يقول كان خصيف
متهما في الارجاء ثنا عبد الله بن احمد قال سألت ابي عن خصيف فقال ليس
هو بقوي في الحديث قال وسمعته من آخر يقول خصيف ليس بذاك وسمعت
ابي يقول خصيف شديد الاضطراب في المسند

باب

الدال داود بن ابي صالح المدني عن نافع حدثنا ابن مثنى قال سمعت البخاري
قال داود بن ابي صالح عن نافع ولا يتابع عليه ٥ هذا الحديث ثنا محمد بن
زكريا ثنا ملك بن عبد الواحد ابو غسان المسمعي ثنا ابو قتيبة عن داود بن ابي صالح
عن نافع عن ابن عمر ان النبي صلى الله عليه وسلم نهى ان يمشي الرجل بين المرأتين
لا يتابع عليه ولا يعرف الا به **داود** بن عبد الجبار ابو سليمان الكوفي
ثنا محمد بن عيسى ثنا عباس بن محمد قال سمعت يحيى قال داود بن عبد الجبار
كوفي منكر الحديث ومن حديثه ثنا الحسن بن علي بن خلف الليثي ثنا
سعيد بن سليمان ثنا داود بن عبد الجبار قال كنت مع ابي ابراهيم بن حمزة بن ابي
حية فقال اخبرني ابي ان رسول الله صلى الله عليه وسلم قال من رأى حية فلم يقتلها

فقد

فقد ترك منها فليس منا ثنا محمد بن ابو بكر ثنا محمد بن عقبة السدوسي ثنا داود
ابن عبد الجبار ابو سليمان الكوفي ثنا ابو الجارود عن حبيب بن يسار عن ابن
عباس قال رأيت رسول الله صلى الله عليه وسلم يأكل العنب خرطا وايانا
عليها فاما قتل الحية ففيه رواية صحيحة عن غير هذا الوجه واما الثاني
فلا اصل له **داود** ابن الزبرقان ثنا محمد بن عبد الحميد البهراني ثنا احمد
ابن يحيى الحضرمي سألت يحيى بن معين عن داود بن الزبرقان فقال ليس بشيء
ثنا محمد بن عيسى ثنا العباس بن محمد قال سمعت يحيى يقول داود بن الزبرقان
ليس بشيء **داود** ابن عطا المدني ثنا عبد الله بن احمد قال سألت ابي
عن داود بن عطا فقال شيخ من اهل المدينة فقال قد رأيته ليس حديثه بشيء ثنا
عبد الله قال وسمعت عبد الله بن محمد بن اسحاق الاذرمي سأل ابي مرة اخرى
عن داود بن عطا فقال لا تحدث عنه ليس بشيء فقد رأيته حدثني ادريس
موسى قال سمعت البخاري يقول داود بن عطا منكر الحديث ومن حديثه ثنا
ثنا احمد بن محمد بن موسى ثنا ابراهيم بن المنذر الحزامي ثنا داود بن عطا عن موسى بن
عقبة عن نافع عن ابن عمر ان رسول الله صلى الله عليه وسلم كان جبريل اذا
جاءه بالوحي كان اول ما يلقي عليه بسم الله الرحمن الرحيم الرواية في هذا الباب
فيها لين وضعف **داود** ابن يحيى بن فحذم البكراوي ثنا عبد الله بن احمد
قال سألت ابي عن داود بن المحبر فضحك وقال شبه لا شيء كان يملي
ذاك ايش الحديث ٥ حدثنا دحيم قال سمعت البخاري قال داود بن المحبر
منكر الحديث ثنا محمد بن عيسى ثنا عباس بن محمد قال سمعت يحيى يقول
داود بن المحبر ليس بكذاب ولكنه رجلا كان قد سمع الحديث بالبصرة
ثم صار الى عباد فصار مع الصوفية يعمل الخوص والاسل فنسي الحديث
وجاء ثم قدم بغداد فجاء اصحاب الحديث ٥ فجعل يخطئ في الحديث لانه لم
يجالس اصحاب الحديث ولكنه كان في نفسه ليس بكذاب قال يحيى فقد كتبت
عن ابيه المحبر بن فحذم **داود** ابن حصين مدني ثنا محمد بن زكريا
البلخي ثنا الحسن بن شجاع البلخي قال سمعت علي بن المديني يقول مرسل
الشعبي

وسعيد بن المسيب ابعث الي من داود بن الحصين عن عكرمة عن ابن عباس
داود ابن منصور قاضي الصيصة كما في حديثه نا احمد بن داود
القومسي نا ابرهيم بن سعيد الجوهري نا داود بن منصور نا قيس بن الربيع
عن غيلان بن جامع وابن ابي ليلى وجابر عن عدي بن ثابت عن عبد الله
ابن يزيد عن خزيمة بن ثابت قال صلى النبي صلى الله عليه وسلم بجمع المغرب
والعشاء باذانين واقامة واحدة وقال مالك وحماد بن زيد وحماد بن سلمة
وغيرهم عن حماد بن يحيى بن سعيد عن عدي بن ثابت عن عبد الله بن يزيد
عن ابي ايوب وقال سفين عن جابر عن عدي وشعبة عن عدي نفسه نحوه
وهذه الرواية اولى **داود** ابن عبد الله الجعفري في حديثهم
نا يحيى بن الحسن العلوي نا ابرهيم بن محمد نا داود بن عبد الله الجعفري
نا عبد العزيز بن محمد عن يحيى بن سعيد انه سمع سعيد بن المسيب يحدث
عن ابي هريرة قال قال رسول الله صلى الله عليه وسلم يقول امرت بقرية
تاكل القرى يثرب وهي المدينة تنفي شرار الناس كما ينفي الكير خبث الحديد
وقال مالك وابن عيينة وطاوس وعمرو بن الحرث عن ابي الحباب سعيد بن
يسار عن ابي هريرة عن النبي صلى الله عليه وسلم نحوه وهو اولى **داود**
ابن ابي عوف ابو الجحاف نا بشر بن موسى نا الحميدي نا سفين نا ابو
الجحاف وكان من الشيعة **داود بن عبد الحميد** الكوفي عن عمرو
ابن قيس الملائي لا يتابع عليها نبا نا عبيد بن حاتم الملقب بالحق
ابن ابرهيم البغوي نا داود بن عبد الحميد الكوفي سمعت منه الموصل
نا عمرو بن قيس الملائي عن عطية العوفي عن ابي سعيد الخدري قال
قال رسول الله صلى الله عليه وسلم يا فاطمة قومي الى اضحيتك فاشهديها فان
لك باول قطرة تقطر من دمها ان يغفر لك ما سلف من ذنوبك قالت يا رسول الله
هذا لنا اهل البيت خاصة او للمسلمين عامة قال بل للمسلمين عامة
وفي رواية اخرى من غير هذا الوجه فيها لين ايضا **داود** ابن عثمن
النخعي كان يحدث بمصر عن الاوزاعي وغيره بالبواطيل منها ما نا عبيد

عثمن بن صالح نا داود بن عثمن النخعي نا عبد الرحمن بن عمرو الاوزاعي
عن ابي معاذ عن ابي هريرة قال قال رسول الله صلى الله عليه وسلم
شرف المرء المؤمن صلاته بالليل وعزه استغناؤه عما في ايدي الناس وهذا
يروى عن الحسن البصري وغيره من قولهم وليس له اصل مسند
داود بن عجلان عن ابي عقال نا محمد بن عيسى نا العباس بن محمد
قال سمعت يحيى بن معين يقول داود بن عجلان مكي عن ابي عقال وما
اظنه بشيء وهذا الحديث نا ابو يحيى ابو ميسرة نا محمد بن حرب
ابن سليم ونا يحيى بن عثمن نا نعيم بن حماد نا داود بن عجلان ابو
سليم البزاز قال كنت مع ابي عقال في الطواف يوم مطير فقال
احدثكم بحديث تسرون به قلنا نعم قال طفت مع انس بن مالك يوم
مطير فلما فرغنا من طوافنا قال لنا استانفوا العمل ثم قال انا طفنا
مع النبي صلى الله عليه وسلم يوم مثل هذا فقال لنا استانفوا العمل
نا يحيى بن عثمن نا نعيم نا داود بن عجلان عن ابي عقال قال طفت مع
انس بن مالك والحسن بن ابي الحسن في مطر فاتينا دار المقام فصلينا
ركعتين فاقبل علينا انس فذكر نحوه ولا يتابع داود بن عجلان ابو
عقال من حديثه **داود الطفاوي** حديثه باطل لا اصل له
نا محمد بن احمد بن معوية بن صالح قال سمعت يحيى بن معين يقول داود
الطفاوي الذي روى عنه المقري حديث القرآن ليس بشيء وهذا الحديث
نا محمد بن اسمعيل الصايغ نا المقري وثنا ابرهيم بن محمد بن سنكرويه
نا داود بن رشيد الطفاوي نا مسلم بن ابي مسلم عن مورق العجلي عن عبيد
ابن عمير الليثي انه سمع عبادة بن الصامت يقول من صلى منكم من الليل
فليجهر بقراءته فان الملائكة تصلي وتستمع لقراءته وان وان مسلمي الجن
الذين يكونون في الهوى وجيرانه الذين يكونون في مسكنه فيقولون بصلاته
ويستمعون لقراءته وانه يطرد بجهره فتنة عن داره ومن نزلها
فسالت الجن ما من رجل تعلم كتاب الله عن ظهر قلبه يريد به وجه الله

ثم صلى من الليل ساعة معلومة الا لعرت به الليلة الماضية الليلة المستقبلة
ان تكون عليه خفيفة وان تبهمها ساعة فاذا مات صوت القران في صورة رجل
حسنة ثم جا فوقف على راسه واهله يغسلونه لا يفارقه حتى يقرع من
جهازه فاذا وضع على سريره دخل حتى يكون على جهازه ودون الكفن
فاذا وضع في لحده وتولاه عنه اصحابه وجاه منكر ونكير حتى يكون بينه
وبينهما فيقولان له اليك عنا حتى نسأله فيقول كلا ورب الكعبة لا افارقه
حتى ادخله الجنة فينظر القران الى صاحبه فيقول له اسكن وابشر فانك ستجد
من الجبار جبار صدق ومن الاصحاب صاحب صدق ومن الاخلا خليل صدق
قال فيقول من انت فيقول انا القران الذي كنت تعربني وتخفي من وتسرني
وتعلني وكنت تحبني فانا احبك اليوم ومن احببته احب الله ليس عليك بعد
مسئلة منكر ونكير من غم ولا هم ولا هول فاذا سئلوه منكر ونكير معا
عن ربهم والقران في القبر فيقول القران لا ترشك فانا لنا وبيتا
وثيرا ودثارا دنيا حسنا جميلا جزاك بما اسهرت ليلك ومنعتك شهوتك
وعينيك وادنيك وسمعك وبصرك قال فينظر الى السما السبع من الطرف
فينزل له فراشا ودثارا فيعطيه الله فلك فينزل به الف ملك من مقربي
ملايكة السما السابعة وتجي الملايكة فتسلم عليه فيقول له القران هل
استوحشت بعدي ما زلت منذ فارقتك ان كنت الفي الذي ذخرتك لهم
بفراش ودثار ومصباح فهذا قد جيتك به فتوحشي تفرحك الملايكة
قال فيدفع في قبره من قبل لحده ثم يدفع من جانبه الاخر فيتسع عليه
مسيرة اربع مايه عام ويوضع له فراش بطانته من حريرة خضرا حشوه
المسك الاذفر ولين الخز والقز ثم يوضع له سراقا عند راسه ورجليه
من السندس والاستبرق ويوضع له سراج من نور في مسرجة من ذهب
عند راسه ورجليه تزهران الى يوم القيامة ثم تصعد الملايكة على شقه
الايمن على فراشه الا مستقبل القبلة ثم ينفخ اوليك الالف في وجهه
فيسلمون عليه ويودعونه باسمين من الجنة ثم يصعدون الى السما فينظر

اليهم الانسان وهو يضطجع على فراشه حتى يلحقوا في السما ثم يلحقنا القران
الى اسمين الى ان تودعه الملايكة فيضعه عند راسه فيتم عظما حتى
حتى يبعث فيرجع القران الى اهله فيجيه خبر من كل يوم وليلة ويتعاهد
ذريته كما يتعاهد الوالد ولده باخبرهم فاذا تعلموا امرين وان القران
بشره بذلك في قبره وان كان عقبه عقب سوا نادمه عند موته وعشيه
فيكا صاحبي ولده ويجعل عقبه الخير والاقبال او كما قال داود
ابن فراهيج مدني ح احمد بن محمد بن صدقة ح ابو رفاعة عبد الله بن محمد
عمر بن حبيب البصري ح حجاج بن نصير ح شعبة ح داود بن فراهيج
بعد ما كبر واقتتر واقتتره ح محمد بن عيسى ح صالح ح علي قال سمعت
يحيى ذكر داود بن فراهيج فقال كان شعبة يضعفه ح محمد بن عيسى
ح صالح ح علي قال سمعت يحيى وذكر يقول داود بن فراهيج ضعيف الحديث
داود بن يزيد الاودي ح محمد بن اسمعيل ح الحسن بن علي قال سمعت
حسين بن عبيد يقول كنت جالسا يوما في المسجد الاعظم وانا يومئذ ابن
ثمان عشرة سنة قال فجا داود بن يزيد الاودي حتى وقف علينا بواب
كنيسة قال فجعل ينظر يمينا وشمالا قال فقال اسمعيل تدري هذا قلت نعم
قال كان الشعبي يحلف انه لا يموت حتى يكوي في راسه قال فحدثني من راى
اليه ابن ادريس انه كوي في راسه ح جعفر بن محمد السدوسي ح عيسى بن يونس
الفاخوري ح حمزة عن نصر بن اسحق عن السري بن اسمعيل قال قال
الشعبي لداود بن يزيد الاودي ولجابر الجعفي لو كان لي عليكما سبيل لم
اجد الا ان اسبكهما ثم غلتكما بها ح عبد الله بن احمد بن ابي مسرة
ح سعيد بن منصور ح هشيم الحجبي قال انتهينا الى الشعبي وهو
مغضب فقيل له مالك يا ابا عمرو فقال ارهنا الماجين يعني داود الاودي
سنا الى عن الرجل يعطس في الخلا قلت فما يقول يا ابا عمرو قال يحمد الله
نفسه حسنة ثنا ادريس بن موسى قال سمعت البخاري قال قال علي الاودي
عن داود بن عبد الرحمن الاودي وكان ابوه ثبتا ح محمد بن اسمعيل ح
الحسن بن

ثنا عمران بن ابان قال قال حفص حدثكم شريك عن داود الاودي عن الشعبي
عن علي يعني عن علي لا مهر اقل من عشرة دراهم قلت نعم قال حفص
فانا شاهد الاود حين اعتبر هذا الحديث ثنا محمد بن عثمن قال سمعت
يحيى بن معين يذكر عنده داود بن يزيد الاودي فقال كان ضعيفا وهو
عم عبد الله بن ادريس ثنا عبد الله بن احمد قال سمعت ابي ثنا يحيى قال
الثوري ابو بسطام يعني شعبة يحدث عن داود الاودي تعجبا منه وكان
شعبة حمل عن داود قديما ثنا عبد الله قال سمعت ابي يقول داود بن
يزيد الاودي عم ابن ادريس ضعيف الحديث ثنا احمد بن محمد بن عثمن
ابن سعيد قال قلت ليحيى داود الزعافري قال ليس بشيء ثنا محمد بن
عيسى ثنا صالح بن علي قال سمعت يحيى قال قال سفين الثوري
شعبة يروي عن داود بن يزيد تعجبا منه ثنا محمد بن زكريا ثنا محمد بن المثنى قال
ما سمعت يحيى ولا عبد الرحمن حدثنا عن سفين عن داود بن يزيد الاودي
شيا قط ثنا محمد بن عيسى ثنا حمزة بن علي قال كان يحيى وعبد الرحمن
يحدثان عن داود بن يزيد الاودي وهو عم عبد الله بن ادريس وكان شعبة
وسفين يحدثان عنه ثنا محمد بن عيسى ثنا العباس بن محمد قال سمعت يحيى بن معين
يقول داود بن يزيد ليس بشيء ثنا محمد بن عبد الرحمن ثنا عبد الملك بن عبد
الحميد قال سمعت احمد بن حنبل يقول داود بن يزيد الاودي هباء

دينار ابو سعيد عقيصا كذا يقال النبي كان من الرافضة
ثنا احمد بن علي الابار ثنا احمد بن سنان القطان ثنا انس قال قال ابو بكر بن
عياش عنهم عن ابي حصين وجدنا بابي سعيد عقيصا ناصبا يقرا
يشتم عثمن ثنا محمد بن عيسى ثنا اسحق بن ابي اسرائيل ثنا ابو بكر بن عياش قال قد
رايت ذاك العاض يقرا ابا سعيد عقيصا كان وجهه وجه النعجة
ثنا محمد ثنا العباس بن محمد قال سمعت يحيى يقول رشيد الهجري وجبة العرني
والاصبغ بن نباتة ليس بشيء هاؤلاء كلهم شيعة وابو سعيد عقيصا شر منهم

دهثم بن قران ثنا عبد الله بن احمد قال حدثني ابي عن دهثم بن قران

عشرة ثانية

فقال كان شيخا ليس به باس حدث عنه ابو بكر بن عياش ثم اخرج كتابا من
يحيى ابن ابي كثير فترك حديثه متروك الحديث ثنا محمد بن عثمن قال سمعت يحيى بن
معين يذكر حديثا عن ابي بكر بن عياش عن دهثم بن قران فقال كان يتهم
كذا لا يكتب حديثه ثنا محمد ثنا عباس سمعت يحيى ثنا دهثم بن قران ضعيف
وفي موضع اخر ليس بشيء ومن حديثه ما ثنا روح بن الفرج ثنا يوسف
ابن عدي ثنا ابو بكر بن عياش عن دهثم بن قران عن عمران بن حاضر عن ابيه
ان رجلا ضرب رجلا بالسيف فقطع ساقه من عند المفصل فاستعدا عليه
النبي صلى الله عليه وسلم فقضى له بالدية وقال خذها بارك الله لك فيها لا يتابع
عليه ولا يعرف الا به

دراج ابو السمح ثنا عبد الله بن احمد بن حنبل
قال سمعت ابي يقول دراج ابو السمح احاديثه احاديث مناكير ثنا جعفر بن محمد
ثنا ابو الاسود ثنا ابن لهيعة عن دراج عن ابي الهيثم عن النبي ما للشاة
السباع حرام يعني المناخرة بالليل ابو عبد الله بن دراج

دلهم
ابن صالح عن خبير عن عبد الله بن بريدة ثنا محمد بن عيسى ثنا عباس قال سمعت
يحيى قال دلهم بن صالح الضعيف ومن حديثه ما ثنا محمد بن اسمعيل ثنا ابو
نعيم ثنا دلهم بن صالح حدثني حجير عن عبد الله بن بريدة ان اباه حدثه ان اباه اتى
النبي صلى الله عليه وسلم خفين اسود بن ساذجين اهداهما له النجاشي قال
فمسح عليهما وصلى والمسح على الخفين ثابت صحيح من غير وجه وانما الرواية
في خفي النجاشي الذي اهداهما الى النبي صلى الله عليه وسلم فتبوك

دلهم بن الهوسع ابو وهب الجيشاني حدثني ادم بن موسى قال سمعت
البخاري قال دلهم بن الهوسع ابو وهب الجيشاني وجيشان من اليمن
الضحاك روى عنه يزيد بن ابي حبيب قال البخاري في اسناده نظر وهذا
الحديث ثنا محمد بن اسمعيل ثنا يحيى بن معين ثنا وهب بن جرير ثنا ابي قال سمعت
يحيى ابو سعيد يحدث عن يزيد بن ابي حبيب عن ابي وهب الجيشاني
عن الضحاك بن فيروز الديلمي عن ابيه قال قلت يا رسول الله اني اسلمت وتحتي
اختان فقال رسول الله صلى الله عليه وسلم طلق ايهما شئت ولا تمسك الاخرى

درست بن حمزة البصري حدثنا آدم بن موسى قال سمعت البخاري
قال درست بن حمزة البصري عن مطر عن قتادة عن أنس عن النبي صلى الله
عليه وسلم في المتحابين قال البخاري لا يتابع عليه وهذا الحديث
ثنا محمد بن زكريا البلخي ثنا خليفة بن خياط ثنا درست بن حمزة ثنا مطر
الوراق عن قتادة عن أنس عن النبي صلى الله عليه وسلم قال لم يرى مثل
متحابين في الله استقبل أحدهما صاحبه فيتصافحان ويصليان
على النبي صلى الله عليه وسلم إلا لم يفترقا حتى يغفر لهما وقد روي نحو
هذا الكلام بإسناد آخر فيه لين أيضا وأما الرواية في المتحابين فلا
فيها إلا درست لحة الإسناد بخلاف هذا اللفظ **دجين**
ابن ثابت أبو الفضل مولى
ثنا محمد بن عيسى ثنا علي ثنا علي بن عبد الله
قال سمعت عبد الرحمن بن مهدي سئل عن دجين بن ثابت الذي يروي
عن أسلم مولى عمر فقال عبد الرحمن قال لنا مرة ثنا مولى لعمر بن عبد العزيز
فقلنا له إن مولى لعمر بن عبد العزيز ليس بدل النبي صلى الله عليه وسلم فجاز الوا
يلقنونه حتى قال أسلم مولى عمر بن الخطاب فقال لي عبد الرحمن فلا تعتد
به قال وكان يتوهمه ولا يدري ما هو يقول مولى لعمر بن عبد العزيز
ثنا أحمد بن علي ثنا الحسن بن شجاع ثنا علي بن المديني قال قال لي عبد الرحمن
ابن مهدي كان الدجين يقول حدثني أسلم مولى عمر بن عبد العزيز فلما
كان آخره لقنوه مولى عمر بن الخطاب فكان يقول ثنا زكريا بن يحيى
ثنا محمد بن المثنى قال ما سمعت عبد الرحمن يحدث عن دجين أبو الفضل
ثنا محمد بن عيسى ثنا العباس بن محمد قال سمعت يحيى بن معين يقول الدجين
ابن ثابت ليس حديثه بشيء وهذا الحديث ثنا محمد بن إسماعيل ثنا مسلم
ابن إبراهيم ثنا الدجين بن ثابت أبو الفضل ثنا أسلم مولى عمر قال كنا نقرأ
لعمر حدثنا عن النبي صلى الله عليه وسلم يقول إن أفشى أن أزيدا أو
نقص وقد سمعت النبي صلى الله عليه وسلم يقول من كذب علي متعمدا
فليتبوأ مقعده من النار وفي هذا الباب أحاديث صحاح من غير
هذا الوجه

عن غير واحد من أصحاب النبي صلى الله عليه وسلم **درهم بن عمرو**
عن أبي إسحق لا يتابع على حديثه ولا يعرف إلا به ثنا موسى بن إسحق ثنا
عبد الحميد بن صالح ثنا محمد بن أبان عن درهم بن عمرو عن أبي إسحق
عن البراء أن رجلا شكا إلى النبي صلى الله عليه وسلم الوحشة فقال الرجل قل
سبحان الملك القدوس رب الملائكة والروح جللت السموات
والأرض بالعزة والجبروت فقالها الرجل فأذهب الله عنه الوحشة
داهر بن يحيى الأزدي كان ممن يغلو في الرفض لا يتابع على
حديثه ثنا عبد الله بن سعيد حدثني عبد الله بن أحمد بن يحيى حدثني أبي عن
الأعمش عن عباية الأسدي عن ابن عباس عن النبي صلى الله عليه وسلم
أنه قال لأرسلن رجلا أرسله لن علي لحمه من لحمي ودمه من دمي وهو
مني بمنزلة هرون من موسى غير أنه لا نبي بعدي ثنا أسناده عن ابن عباس
قال ستكون فتنة فإذا رأيتموها أنتم منكم فعليكم بحصلتين كتاب الله
وابن أبي طالب فإني سمعت رسول الله صلى الله عليه وسلم يقول وهو آخذ بيد
علي هذا أول من آمن بي وأول من يصافحني يوم القيامة وهو فاروق
هذه الأمة يفرق بين الحق والباطل وهو يعسوب المؤمنين والمال
يعسوب الظلمة وهو الصديق الأكبر وهو مأمون الذي أوتمنه
خليفتي من بعدي ثنا أحمد بن علي ثنا الجارود بن معاذ قال سمعت أبا
معاوية يقول كان عباية بن ربعي يشرب الدم وهذا أنت مني
بمنزلة هرون من موسى صحيح من غير هذا الوجه رواه يحيى بن سعيد
عن سعيد بن المسيب عن سعد بن أبي وقاص ورواه عامر بن سعد
ومصعب بن سعد وإبراهيم بن سعد عن سعد وأما سائرها فليس
عن غير واحد

باب

الدال ذواد بن علبة الحارثي
ثنا محمد بن المثنى قال سمعت يحيى بن معين وسئل عن ذواد بن علبة فقال
كان ضعيفا ثنا محمد بن عيسى ثنا عباس بن محمد قال سمعت يحيى يقول ذواد
ابن علبة ليس بشيء ثنا حدثني آدم بن موسى قال سمعت البخاري

يقول ذواد بن علبة الجاري الكوفي عن ليث وسطن بخالفه في بعض حديثه
وهذا الحديث ح حدثني ح عبد العزيز بن الخطاب ح ذواد بن علبة الجاري
عن ليث عن مجاهد عن ابي هريرة قال دخل النبي صلى الله عليه وسلم وانا
انلوي من البطن فقال يا ابا هريرة اشكمد ردة قلت نعم قال قم
فصل فان في الصلاة شفاء ح عبد الله بن احمد بن عبد السلام النيسابوري
ح محمد بن اسمعيل البخاري ح ابن الاصبهاني ح الحارث عن ليث عن مجاهد
قال قال ابو هريرة يا فارسي اشكمد ردة قال ابن الاصبهاني رفعه
ذواد ليس له اصل ابو هريرة لم يكن فارسيا انما مجاهد فارسي ح احمد
بن عاصم ح عبد الرحمن بن صالح ح شريك عن ليث عن مجاهد قال قال
لي ابو هريرة اشتكيت ردة قال اذا اشتكيت بطنك فقم فصل
ح محمد بن اسمعيل الصايغ ح محمد بن سعيد الاصبهاني ح شريك عن ليث عن
مجاهد قال قال لي ابو هريرة تشتكي بطنك قلت نعم قال قم فصل
والموقوف اولى

باب الرابع ربيع بن عبد الله

ابن خطاف ح محمد بن عيسى ح صالح بن احمد ح علي بن عبد الله قال سالت
يحيى بن سعيد عن الربيع بن عبد الله بن خطاف الذي يروي عن الحسن وعن
حفص المنقري قلت ليحيى ان عبد الرحمن يثني عليه قال يحيى انا اعلم به
وجعل يضرب بيده تعجبا من عبد الرحمن قال علي فقلت ليحيى
اروي عن هذا الشيخ حديثا ابدا قال اجل لا تروي عنه شيا فانا اعلم به
كنت اختلف ثم اقرا القران ح محمد ح صالح ح علي قال سالت عبد الرحمن
عن الربيع بن عبد الله الذي يروي عن الحسن وعن حفص عن الحسن قال كان
عندي ثقة في حديثه قلت لعبد الرحمن كان يرى القدر قال كان يجالس
عمرو بن فايد يوم الجمعة حدثني ادم قال سمعت البخاري قال
ربيع بن عبد الله بن خطاف ابو محمد الاحرب المنقري البصري قال البخاري
قال علي يحيى لا يروي عنه ربيع بن حبيب عن نوفل بن عبد الملك ح
عبد الله بن احمد قال سالت ابي عن ربيع بن حبيب فقال حدث عنه
عبد الله بن

احاديث مناكير ح محمد بن عيسى ح صالح ح علي قال سالت يحيى عن
الربيع بن حبيب ابي سلمة فقال تعرف وتنكر قال يزيد قلت نحو
عمر بن الوليد قال هو نحو حديثي ادم قال سمعت البخاري قال
ربيع بن حبيب عن نوفل بن عبد الملك منكر الحديث قال البخاري قال
ابن معين هو اخو عابده ومن حديثه ما ح ابرهيم بن يوسف
ح محمد بن عثمان بن كرامة ح عبيد الله بن موسى عن الربيع بن حبيب
عن نوفل بن عبد الملك عن ابيه عن علي قال نهانا النبي صلى الله عليه وسلم
ان ننزي الحمر على الخيل وان نتطرق النجود وامرنا باسباغ الوضوء
وقد روي عن النبي صلى الله عليه وسلم انه نهى ان ننزي الحمر على الخيل باسناد
اصح من هذا واما اسباغ الوضوء ففيه احاديث صحاح جياد واما النطرق
النجود ففيه حديث الغالب عليها الليث ربيع بن ملك عن خراش
روى عنه حجاج بن ارطاة قال البخاري وثبت حديثه ومن حديثه
ما ح محمد بن سنان القزاز ح عيسى بن سليمان ح عمر بن عبد الرحمن ابو
حفص الابار ح الحجاج بن ارطاة عن الربيع بن ملك عن خراش عن النبي صلى
الله عليه وسلم قال من نزل منزلا فقال اعوذ بكلمات الله التامات كلها
من شر ما خلق لم يضره في منزله ذلك شي حتى يظعن فيه هذا رواية
يحيى هذا الاسناد اسناده اجود من هذا

ربيع بن سهل بن التكين

ابن الربيع بن عميلة الفزاري خسي ادم بن موسى قال سمعت البخاري
قال ربيع بن سهل بن التكين بن الربيع بن عميلة الفزاري عن سعيد بن عبيد
قال البخاري يخالف في حديثه ح محمد بن عيسى ح عباس قال سمعت يحيى
يقول الربيع بن سهل الفزاري قال كان هاهنا وقد سمعت انا منه
وليس هو شي وينبغي ان يكون من ال التكين بن الربيع ومن حديثه ما
ح احمد بن داود القومسي ح اسمعيل بن موسى ح الربيع بن سهل الفزاري
عن سعيد بن عبيد عن علي بن ربيعة الوالبي قال سمعت عليا على
منبركم هذا يقول عهد الي النبي صلى الله عليه وسلم انه يقاتل بعده القاسطين

وانا كثير والمارقين في الاسانيد في هذا الحديث عن علي ابن الطريق الرواية
عنه في الحروريه صحيحه **الربيع بن صبيح** ثنا محمد بن عيسى ثنا نصر بن علي
ثنا بشر بن عمر قال ذهبت الى شعبة يوما فاذا هو يقول بلغوني عني
ما لم تكلموا به من سمعني منكم اقع في الربيع بن صبيح والله لا احدث حتى
تأتوني الربيع بن صبيح فكذبوا انفسكم ان في الربيع لخصلة لا تكون
في الرجل الخصلة الواحدة منها فيسود بها ثنا محمد بن ايوب ثنا محمود بن خالد
ثنا ابو داود قال قال شعبة لقد بلغ الربيع بن صبيح ما لم يبلغ الاحنف
قال محمود يعني في الارتفاع حدثني ادم بن موسى قال سمعت البخاري
قال قال لي ابو الوليد كان الربيع يجلس وكان المبارك اشد تدليسا منه
ثنا محمد بن زكريا ثنا محمد بن المثنى قال ما سمعت يحيى حدث عن الربيع بن
صبيح شيئا قط وكان عبد الرحمن يحدث عنه ثنا عبد الله بن احمد حدثني احمد
ابن ابراهيم الدورقي ثنا حجاج قال سألت شعبة فقلت اما احب اليك
مبارك ابو الربيع بن صبيح فقال مبارك احب الي منه ثنا محمد بن اسمعيل
ثنا الحسن بن علي الخلواني الحلبي قال حدثت يحيى ان محمد بن عيسى يحدث
الربيع فابى علي ثنا محمد بن عيسى ثنا عمرو بن علي قال كان عبد الرحمن
يحدث عن الربيع بن صبيح وكان يحيى لا يحدث عنه ثنا محمد بن عيسى ثنا
عمرو بن علي قال سمعت عفان يقول احاديث الربيع مقلوبة كلها
الربيع بن بدر التميمي السعدي قال عليه بصري ثنا محمد بن عثمان
قال سئل يحيى بن معين وانا اسمع عن الربيع بن بدر فقال كان ضعيف
جدا ادم قال سمعت البخاري قال الربيع بن بدر ضعفه قتيبة ثنا محمد بن
عيسى ثنا عباس قال سمعت يحيى قال الربيع بن بدر ليس بشيء ومن حديثه
ثنا بشر بن موسى ثنا يحيى بن اسحق ثنا الربيع عن ابيه عن جده عن ابيه
موسى قال رسول الله صلى الله عليه وسلم الاثنان فما فوقهما جماعة فذكر فضل
الجماعة احاديث ثابتة الاسناد بالفاظ مختلفة **الربيع** بن بدر بصري
كان يرى القدر ويدعو اليه ثنا محمد بن خريم ثنا سعيد بن اوس ابو زيد
النحوي

ثنا الربيع بن بدر قال سمعت الحسن يقول لو شئت عيدت جنة يوم القيامة
للقته الله شئت بخلتي بها ثنا محمد بن عيسى ثنا عمرو بن علي قال سمعت معاذ
ابن معاذ يقول صليت خلف الربيع بن بدر ولنا وعمر بن الهيثم القرشي
فاخبرني عمر انه ادركه الصلاة معه مرة اخرى قال فصليت فلما سلم قعد
ادعو فقال لعلك ممن يقول اللهم اعصمني قال معاذ فعلمت
تلك الصلاة بعد عشرين سنة ثنا عبد العزيز بن محمد بن عبد الله بن
عقيل الهلالي قال قرأت على هلال بن يحيى الرازي ثنا كلثوم بن كلثوم
النمري ثنا يحيى بن مبشر او مبشر قال حدثنا الربيع بن بدر الى سوار بن ابي شراعة
كانه يعتبها فقال له سوار حيث صار اليه يا ربيع ما جاء بك مع هذه الكلاب
وانت تزعم انك تصنع ما تشاء فقال جئت معها فقال سوار اخبرك
ما جاء بك جاء بك قدر الله وليس يعلم للربيع حديث مسند انما يروى
عنه مقطعات من الحسن وكلام له في القصص **الربيع بن سليمان**
صاحب المأمون ثنا محمد بن عيسى ثنا العباس بن محمد قال سمعت يحيى قال الربيع
ابن سليمان صاحب المأمون ليس بشيء **ربيعة** بن الناجذ عن ابي
علي ثنا ادم قال سمعت البخاري قال ربيعة بن الناجذ عن ابيه عن
علي قال البخاري لا يصح حديثه وهذا الحديث ثنا محمد بن اسمعيل ثنا
عفان ثنا حماد بن سلمة اخبرنا علي بن زيد عن ربيعة بن الناجذ عن ابيه عن علي
قال نهى رسول الله صلى الله عليه وسلم عن زيارة القبور وعن لحوم الاضاحي
فوق ثلاثة ايام ثم رخص فيما بعد وفي هذا الحديث رواية من غير هذا
الوجه باسانيد صالحة **راشد** ابو الكميت حدثني ادم بن موسى
قال سمعت البخاري قال راشد ابو الكميت رأى ابن عمر يعرف بحديث
واحد ثنا الحسن بن علي بن زياد الزاني ثنا يحيى بن المغيرة ثنا جرير
قال قال لي ابو الكميت دخلت على خالد بن عبد الله فقال جاءتك ابا الكميت
فقلت له ما سألك عنها حاجة قط قال جرير كان ابو الكميت قوافا
للحسنات **راشد** بن معبد الثقفي عن انس ثنا محمد بن عيسى

ح العباس بن محمد قال سمعت يحيى بن معين قال راشد بن عبد ضعيف
ومن حديثه فاما ه محمد بن خزيمة ح عبد الله بن رجاء ح راشد بن معبد التغلبي
عن انس بن مالك قال ما كان لباسنا وفراشنا على عهد رسول الله صلى الله
عليه وسلم الا الجلود لا يحفظ الا عنه **راشد** ابو حفصة العطار
ولا يتابع على حديثه ح محمد بن اسمعيل ح الحسن بن علي ح سعيد بن سلام
ح ابو مسهر العطار قال سمعت قتادة يحدث قال سمعت انس بن مالك
قال قال رسول الله صلى الله عليه وسلم اذا ولي احدكم اخاه فليحسن ثيابه
فانهم يبعثون اذا قال يتزاورون ح اكفانهم وليس له من حديث قتادة
اصل وقد روي عن جابر بن عبد الله عن النبي صلى الله عليه وسلم باسناد
صالح ولا نعرف لابي مسهر حديثا مسندا غيره وقد حدث ابو زكريا ابن
مسهر عن جده عن ابي مسهر وهو جد سقطات عن انس وغيره
مستقيمة ان شاء الله وسعيد بن سلام ضعيف فالحمل على سعيد بن سلام
روح بن غطيف حدثني عبد الله بن محمد بن سعدويه المروزي ح احمد بن
عبد الله بن شبيب المروزي ح سفين بن عبد الملك سالت ابن المبارك
عن روح بن غطيف صاحب الدم فقال الدم عن النبي صلى الله
عليه وسلم قال جلست اليه مجلسا فجعلت استحيي من اصحابي ان ارفع
بالسامعة كراهية لحديثه يعني هذا الحديث ح به روح بن الفرج ح
يوسف بن عدي ح القسم بن مالك عن روح بن غطيف عن الزهري عن
ابي سلمة عن ابي هريرة عن النبي قال نقاء الصلاة من قيد الدم
من الدم حتى ادم قال سمعت البخاري يقول هذا الحديث باطل
وروح هذا منكر الحديث **روح** بن اسلم ابو حاتم الباهلي ه حدثنا احمد بن
منيع قال سمعت البخاري قال روح بن اسلم منكر الحديث ومن
حديثه ما ه زكريا بن يحيى الحلواني ح اسحق بن ابرهيم الصواف ح روح بن اسلم
ح حماد بن سلمة عن ثابت البناني وعلي بن زيد وعطاء بن السائب عن
ابي عثمان النهدي عن ابي موسى الاشعري ان النبي صلى الله عليه وسلم قال

قال الا ادلك على كنز من كنوز الجنة لا حول ولا قوة الا بالله ولا
يتابع عليه عطاء بن السائب والحديث من حديث ابي عثمان عن ابي موسى صحيح
رواه جماعة عن ابي عثمان عن ابي موسى **روح** بن مسافر ابو بشر
كوفي ه حدثني عبد الله بن محمد بن سعدويه المروزي ح احمد بن عبد الله بن
بشير المروزي ح سفين بن عبد الملك قال سالت عبد الله بن المبارك عن
روح بن مسافر لم ترك حديثه فاثنى عليه خيرا ثم قال ح عن علقمة بن
مرثد في التسليم على الجنازة تسليمتين فنظرت في كتابه فاذا فيه
فيه تسليمة ثم انتسخ بعد كتابا جديدا فرايته بعد ذلك في ايدي الناس
حديث علقمة مرفوعا الى النبي صلى الله عليه وسلم تسليمتين فخفت ان يكون
حمل الرجل على شيء وكان مشغولا بالتجارة حدثني الخضر بن داود ح احمد
ابن محمد قال قال ابو عبد الله لابي الاحوص كيف حديث روح بن مسافر
عن ابي اسحق هريقا له فقال ابو الاحوص ما ادري ما تركت له عندي
حرفا واحدا الا رميت به ه ح محمد بن عيسى ح العباس بن محمد قال سمعت
يحيى بن معين قال روح بن مسافر ضعيف **روح** بن عطاء
ابن ابي ميمونة ح عبد الله بن احمد سالت ابي عن روح بن عطاء بن ابي ميمونة
فقال هو منكر ح عبد الله قال سالت يحيى بن معين عن روح بن عطاء
ابن ابي ميمونة فقال حدث عنا بوداود وهو ضعيف ح محمد بن عيسى ح
عباس قال سمعت يحيى يقول روح بن عطاء بن ابي ميمونة ضعيف
حديثه ما ح حمزة بن محمد الجوهري ح نعيم بن حماد ح روح بن عطاء
ابن ابي ميمونة ح ابي عن الحسن عن سمرة بن جندب قال كان رسول الله
صلى الله عليه وسلم يسلم في الصلاة تسليمة قباله وجهه فاذا سلم عن يمينه
سلم عن يساره والحديث في تسليمة اسانيدها لينة والاحاديث الصحاح
عن ابن مسعود وسعد بن ابي وقاص وغيرهم في تسليمتين **روح**
ابن عبد الواحد القرشي عن موسى بن اعين عن ليث بن ابي سليم ه ح
محمد بن احمد الانطاكي ح روح بن عبد الواحد القرشي ح موسى بن اعين

عن ليث بن ابي سليم عن مجاهد عن ابن عمر قال قال رسول الله صلى الله عليه وسلم
طلب العلم فريضة على كل مسلم ولا يتابع عليه والرواية في هذا لينة.

روح بن عبادة ثنا محمد بن ايوب ثنا حفص بن عمر الرقي قال
سمعت ابا الوليد يقول اعرف روح بن عبادة منذ اربعين سنة ولم
عند عالم قط وكان وقاف وقال عامة روايته من عند حماد بن زيد حدثني
الحسين بن عبد الله الذراع قال سمعت ابا داود قال سمعت عباس
العنبري قال ذهب سليمان الشاذكوني الى روح بن عبادة في مرضه
فقال حدث هشام عن الحسن في المرأة تموت والولد يتحرك في بطنها
قال فقال ثنا هشام عن الحسن قال فقال له حدث زكريا بن اسحق عن عمرو
عن جابر بن زيد مثله قال فقال حدثني زكريا بن اسحق فحدثني ثنا فلما
خرج سليمان قال لو كان يوما ما يكذب فما كان في هذا الوقت قال ابو داود
وانما كان يعرف هذا الحديث عن قرة بن سليمان عن هشام عن الحسن ثنا
عبد الله بن احمد قال قال ابي سمعت عبد الوهاب الخفاف قال استعار
بني روح كتاب ابن ابي ذئب فلم يرده علي قال ابي فذكرت ذلك لروح
فقال بلى قد بعثت به مع اخيه او ابن اخيه **روح** بن جناح عن الزهري
قصة البيت المعمور ولا يتابع عليه ثنا احمد بن داود القومسي ثنا صفوان بن
صالح ثنا الوليد ثنا روح بن جناح عن الزهري عن سعيد بن المسيب عن ابي
هريرة قال قال رسول الله صلى الله عليه وسلم في السماء الدنيا بيت يقال
له المعمور بحيال هذه الكعبة في السماء الرابعة يدخله كل يوم سبعون الف ملك
فيه جبريل كل يوم فيغمس فيه انغماسة ثم يخرج فينتفض انتفاضة
فيخرج عنه سبعون الف قطرة فيخلق الله من كل قطرة ملك ثم يؤمرون ان
يأتوا البيت المعمور فيصلون فيه ثم يخرجون فلا يعودون اليه ابدا فيكون
عليهم اخرهم ثم يؤمر ان يقف بهم من السماء موقفا يسبحون الله فيه الى ان
تقوم الساعة لا يحفظ من حديث الزهري الا من حديث روح بن جناح وفيه
رواية من غير هذا الوجه باسناد صالح وذكر المعمور بخلاف هذا اللفظ.

حدثنا ابو يحيى الجرجرائي صاحب السقط عن يحيى بن ابي كثير
تابع عليه ثنا جدي منيب بن محمد بن حماد العقيلي ثنا يحيى بن حماد
ثنا ابو يحيى صاحب السقط قال سمعت يحيى بن ابي كثير يحدث
ابو سلمة عن ابي هريرة قال قال رسول الله صلى الله عليه وسلم
من تشفع شفاعة حال دون حد من حدود الله فقد شاق الله في ملكه
ومن اعان على خصومة بغير حق ام باطل فهو في سخط
الله حتى ينزع ومن مشى مع قوم يعلم انه شاهد وليس بشاهد فهو
شاهد زور وقتال المسلم المسلم كفر وسبابه فسوق وهذا الحديث
يروى بها اسانيد مختلفة صالحة من غير هذا الطريق حدثنا ابن
الحرث ابو سلامة حدثنا ادم بن موسى قال سمعت البخاري قال رجاء ابن
الحرث ابو سلامة حديثه ليس بالقائم وهذا الحديث ثنا محمد بن
الحسين بن الحريث ابو عثمان ثنا الفضل بن موسى ثنا كثير بن الحرث عن
مجاهد عن ابن عباس قال قال رسول الله صلى الله عليه وسلم خير الناس
صداقاه ولا يتابع عليه الا من جهة تقاربه والرواية الصحيحة في
حديث محمد بن سيرين عن ابي العجفاء عن عمر **رباح** بن عبد الله
العمري ثنا ادم قال سمعت البخاري يقول رباح بن عبد الله العمري
البخاري لا يتابع على حديثه قال وقال احمد منكر الحديث وهذا
ثنا محمد بن اسماعيل حدثني يحيى بن معين ثنا هشام بن يوسف ثنا رباح بن عبد الله
عن سهيل بن ابي صالح عن ابيه عن ابي هريرة عن النبي صلى الله عليه وسلم قال
يسير الشعب حيث تخرج منه الدابة فتصرخ ثلث صرخات لا يسمعها
الا من عند رباح هذا **رباح** بن ابي معروف عن عطاء ثنا محمد بن عيسى
عمرو بن علي قال كان يحيى وعبد الرحمن لا يحدثان عن رباح بن ابي
معروف وكان عبد الرحمن يحدث عنه ثم تركه ومن حديثه ما ثنا
ابن شعيب ثنا حفص بن عمر المهرقاني ثنا ابو احمد الزبيري ثنا رباح
ابن ابي معروف عن عطاء عن ابي هريرة قال قال رسول الله صلى الله عليه وسلم

افطر الحاجم والمحجوم ثنا محمد بن اسمعيل ثنا روح بن عبادة ثنا ابن جريج ثنا
عطا عن ابي هريرة قال افطر الحاجم والمستحجم وزعم انه لم يسمعه
ثنا محمد ثنا روح ثنا شعبة ثنا عمرو بن دينار عن عطا عن رجل عن ابي هريرة
قال افطر الحاجم والمحجوم هذا اولى يعني للوقوف **ركين**
الضبي ثنا محمد بن عيسى ثنا صالح بن احمد ثنا علي بن عبد الله قال ثنا التجيبي
عن ركين الضبي الذي روى عن شقيق فقال قد لقيته هو ركين بن
عبد الله العلي لم يكن ممن يوثق عنه الحديث وكان عثمانيا ولم يكن يرفع حديثه
وكان معتزلا **رشيد الهجري** روى عن ابيه عن عبد الله بن عمر
حدثنا ادريس قال سمعت البخاري قال رشيد الهجري عن ابيه عن عمر
في مشيده ثنا محمد بن اسمعيل ثنا الحسن بن علي ثنا عبد الرحمن بن صالح ثنا ابو بكر
ابن عياش عن عاصم عن حبيب بن صهبان قال ابو بكر وكان ناسكا قال
سمعت عليا على المنبر يقول ان طاعة الارض تاكل فيها وتحدث من
استها فقال رشيد الهجري اشهد انك تلك الدابة فقال له علي فما شديدا
قال عبد الرحمن فقلت لمنصور بن ابي مزاحم ابي شيء قال له فقد كان سمع
الحديث من ابي بكر فقال قال له ما انكرك ثنا محمد بن زكريا البلخي ثنا
محمد بن المثنى ثنا سهل بن محمد العسكري ثنا يحيى بن زياد قال قلت للشعبي
ما لك تعيب اصحاب علي وانما علمك عنهم قال عن من قلت عن الحرث صعصعة
قال اما صعصعة فكان رجلا خطيبا تعلمت منه الخطب واما الحرث فكان
رجلا حاسبا تعلمت منه الحساب واما رشيد الهجري فانه اخبرني عنه انه قال
لي رجل اذهب بنا الى رشيد فذهبت معه فلما رآني قال للرجل هكذي
واشار سهل بيده فكذي يقول من هنا قال فقال الرجل بيده هكذي وعقد
ثلثين قال سهل يقول كانه سنا قال فقال رشيد انينا الحسن بن علي بعد
ما مات علي قال فقلنا له ادخلنا على امير المؤمنين يعني عليا وهو يعني
الحسن فقال ان امير المؤمنين قد مات فقال لا ولكنه حي يعرف الارض
من تحت الثرى فقال اما انه من فتم هذا فاد خلوا عليه ولا تهجموا قال

للشعبي فما الذي تعلم من هاولا فقال من هذا ثنا محمد بن عيسى ثنا
عباس قال سمعت يحيى يقول قد راى الشعبي رشيد الهجري
فحبة العرني والاصبغ بن نباتة ليس يساوي هاولاي كلهم شيئا
روبة بن زوبة مجهول بالنقل ويزيد ابو يونس فيه من
ارقه ضعيف والحديث غير محفوظ ثنا معاذ بن المثنى ثنا محمد بن ابي بكر
المقدمي ثنا ابو يونس يزيد ابن زريع ثنا يزيد ابو خليد عن زوبة بن زوبة عن
ابي قتادة عن معاذ بن جبل عن النبي صلى الله عليه وسلم قال انه كائن بعدي
قوم يكذبون بالقدر فمن ادركهم فليقتلهم اني بريء منهم وهم بريء مني
وفي هذا رواية من غير هذا الطريق فيها لين ايضا **روبة**
ابن العجاج الشاعر عن ابيه ولا يتابع عليه ثنا محمد بن زكريا ثنا محمد بن مزروق
ثنا عبد الله بن حرب الليثي ثنا معمر بن المثنى حدثني روبة بن العجاج عن ابيه انه
سال ابا هريرة ما تقول في هذا طاف الخيالان فهاجا سقما خيال
لميا وخيال لكما قامت تريك رهبة ان تصرما ساقا كخداة وسلتا وكعبا
ادما فقال ابو هريرة كان يحدثنا بهذا او نحو هذا مع رسول الله صلى الله
عليه وسلم فلا يعيبه ثنا محمد بن عيسى ثنا صالح ثنا علي قال قال لي يحيى
دع روبة بن العجاج قلت كيف كان قال لما انه لم يكن يكذب ولا يحفظ هذا
الحديث الا عن روبة **رفدة** بن قضاعة الغساني لا يتابع عليه
ثنا عبد الله بن زيد بن روبة ثنا هشام بن عمار ثنا رفدة بن قضاعة الغساني ثنا
الاوزاعي عن عبد الله بن عبيد بن عمير الليثي عن ابيه عن جده قال كان رسول الله
صلى الله عليه وسلم يرفع يديه مع كل تكبيرة والرواية في هذا الباب في
رفع اليدين ثابتة عن جماعة من اصحاب النبي صلى الله عليه وسلم فاما هذا
الاسناد فلا يعرف الا من حديث رفدة هذا **رفاعة** بن
الهيثم بن عبد الرحمن بن رافع بن خديج حسبتي لدر قال سمعت البخاري
يقول رفاعة بن الهيثم بن عبد الرحمن بن رافع بن خديج الانصاري
المعني قال البخاري فيه نظر ثنا عبد الله بن احمد بن ابي مسرة ثنا يعقوب
ابن محمد الزهري

ثنا رفاعة بن الهيثم ثنا جدي عن أبيه قال كنا مع النبي صلى الله عليه وسلم
في سفر فنام عن الصبح حتى طلعت الشمس ففزع الناس فقال النبي
صلى الله عليه وسلم أنا لا نعبد الشمس ولا القمر ولكنا نعبد الله تبارك
وتعالى قال فصلاها ما بينها هذا في النوم عن الصلاة أحاديث جيدة الأسانيد
من غير هذا الوجه ولا نعرف أنا لا نعبد الشمس والقمر إلا في هذا الحديث
رشدين بن كريب مولى ابن عباس ثنا عبد الله بن أحمد بن حنبل
قال سألت أبي عن رشدين بن كريب مولى ابن عباس فكأنه ضعفه
حدثني الخضر بن أبو ثنا أحمد بن محمد قال قلت لأبي عبد الله محمد بن كريب
أو رشدين بن كريب إخوان قال نعم قلت فأيهما أحب إليك قال كلاهما
عندي منكر الحديث ثنا محمد بن عيسى ثنا عباس قال سمعت يحيى بن معين
قال رشدين بن كريب ليس بشيء وقال في موضع آخر رشدين بن كريب
ليس بثقة حدثني أحمد بن موسى قال سمعت البخاري قال رشدين بن كريب
عنده مناكير رشدين بن سعد أبو الحجاج المهري ثنا عبد الله
ابن أحمد بن حنبل قال سمعت أبي يقول رشدين بن سعد كوفي وكنيته
حدثني محمد بن عبد الرحمن ثنا عبد الملك بن عبد الحميد الميموني قال سمعت
أبا عبد الله يقول رشدين ليس بالي عن يروي ولكنه رجل صالح فوثقه
هيثم بن خارجة وكان في المجلس فتبسم من ذاك أبو عبد الله ثم قال أبو عبد الله
رشدين ليس به بأس في أحاديث الترغيب ثنا محمد بن علي ثنا العباس
ابن محمد قال سألت يحيى بن معين عن رشدين بن سعد فقال ليس بشيء حدثني
موسى بن هرون حدثنا محمد بن أحمد بن الجنيد قال سمعت يحيى بن معين وسئل عن
رشدين بن سعد فقال ليس من رجال المجامل ثم الجزء الرابع بحمد الله
تمت الجزء السابع من الخامس من رزق الله بن سلام الطبري والحمد لله وصلى الله على سيدنا محمد

بسم الله الرحمن الرحيم وبه نستعين رزق الله بن سلام
الطبري عن ابن عيينة ولا يتابع على حديثه ثنا موسى بن إسحاق ثنا رزق الله
ابن سلام الطبري ثنا سفيان بن عيينة عن الزهري عن أنس أن أسيد بن
حضير أتى النبي صلى الله عليه وسلم فقال بينما أنا أقرأ البارحة على ظهر بيتي
إذ غشيتني كالغمامة وأمر أن حامل وفي بيتي مربوطة فخشيت أن تنفر
فرسي وإن تضح امرأتي فسلمت فقال اقرأ أسيد فلك فإن ذلك ملك
يستمع القرآن وليس لهذا الحديث من حديث ابن عيينة عن الزهري
أصل وقد روي عن أسيد بن حضير من غير هذا الطريق بإسناد
جيد هذا الحديث رزق الله بن موسى الأسود القرشي عن ثابت بن حرية
منكر غير محفوظ حدثني أحمد بن إبراهيم بن يونس ثنا محمد بن أحمد
الجواتيري ثنا بكر بن محمد ثنا رزق الله بن الأسود القرشي ثنا ثابت عن أنس
أن رسول الله صلى الله عليه وسلم قال الوان للفراش والثالث للجار وليس
هذا الحديث محفوظا من حديث ثابت إلا عن هذا الشيخ رزق الله بن موسى
في حديثه وهم ثنا محمد بن زكريا ثنا رزق الله بن موسى ثنا يحيى بن سعيد القطان
ثنا مالك بن أنس عن نافع عن ابن عمر أن النبي صلى الله عليه وسلم كان يرفع يديه
إذا افتتح الصلاة وإذا ركع وإذا رفع رأسه من الركوع ولا يتابع رزق الله
على رفعه ثنا علي بن عبد العزيز ثنا القعنبي عن مالك عن نافع أن عبد الله
ابن عمر كان إذا ابتدأ الصلاة يرفع يديه حذو منكبيه وإذا رفع من الركوع
رفعهما دون ذلك وهذا أولى رواد بن الجراح أبو عصام
العسقلاني ثنا عبد الله بن أحمد قال سألت أبي عن رواد أبي عصام
فقال لا بأس به صاحب سنة إلا أنه حدث عن سفيان أحاديث مناكير
ومن حديثه ثنا محمد بن أحمد بن يزيد الأنطاكي قال حدثنا إبراهيم
ابن الوليد بن يزيد ثنا رواد أبو عصام عن سفيان عن منصور عن
ربعي بن حراش قال قال رسول الله صلى الله عليه وسلم خير كريم اليدين
الخفيف الحاذ قيل يا رسول الله وما خفيف الحاذ قال الذي لا

أهل له ولا ولد بخفيف المؤنة ٥ حدثني هرون بن سليمن نا عبد الملك
ابن روان نا زرارة عن سفين الثوري عن منصور عن ربعي بن حنش
قال قال رسول الله صلى الله عليه وسلم اذا كان سنة خمسين ومايتين فلا
يبقين احد ذكر جرو كلب غير مؤذن ان يؤذن ولد انه ذلك الزماني ٥ حدثني
اسحق نا ابرهيم نا عصام بن رواد نا ابي نا ملك عن ربيعة عن ابي
عبد الرحمن عن القسم عن عايشة وعن سمي مولى ابي بكر عن ابي صالح عن
ابي هريرة عن النبي صلى الله عليه وسلم قال السفر قطعة من العذاب
وذكر الحديث ٥ ليس لحديث ربيعة اصل ولا يتابع رواه عليه احد
ولا على الحديثين المتقدمين من حديث سفين فاما حديث سمي فمعروف
وقد حدث رواه بمناكير رحمه بن مصعب ابو مصعب الواسطي
اصله من خرسان ح محمد بن عيسى نا عباس قال سمعت يحيى يقول رحمه بن
مصعب ليس بشي هو من خرسان ح اسلم بن سهل الواسطي ح القسم بن
عيسى الطايي ح رحمه بن مصعب عن عمرة بن ثابت عن ابي الزبير
عن جابر قال رايت عمر يقبل الحجر ويقول اني اعلم انك حجر لا تضر
ولا تنفع ولولا اني رايت رسول الله صلى الله عليه وسلم يقبلك ما قبلتك
ولا يتابع رحمه على هذا الحديث احد ولا يحفظ بهذا الاسناد والمتن
والحديث عن عمر رضي الله عنه صحيح من غير طريق

باب الزاي

٥ زيد بن حبيبة بن محمود
ابن ابي حبيبة الانصاري المدني ٥ حدثني احمد بن سعيد الدارمي
قال زيد بن حبيبة بن محمود بن ابي حبيبة منكر الحديث ٥ ومن حديثه ما ٥
عبد الله بن احمد بن ابي مسرة ح المقري نا يحيى بن ايوب عن زيد بن حبيبة
عن داود بن الحصين عن نافع عن ابن عمر قال نهى رسول الله صلى الله
عليه وسلم عن الصلاة في سبع مواطن في المقبرة والمزبلة والمجزرة وقارعة
الطريق وظهر بيت الله ومعاطن الابل والحمام ٥ يحيى عن احمد بن
ابن صالح حدثني الليث عن عبد الله بن عمر عن نافع عن ابن عمر عن عمر عن النبي
صلى الله عليه وسلم

ح محمد بن اسمعيل نا الحسن بن علي نا ابن ابي مريم نا الليث بن سعد قال
هذه نسخة رسالة من عبد الله بن نافع مولى ابن عمر الى الليث بن سعد
اما بعد فاني اوصيك بتقوى الله وحده لا شريك له وطاعته وطاعة
رسوله فسئل الله التوفيق ذكر ان نافعا رحمه الله كان يحدث عن ابن عمر
عن رسول الله صلى الله عليه وسلم انه نهى ان يصلى في سبعة مواطن معاطن
الابل والمجزرة والمزبلة وفي مصلى قبلة الى مرحاض وقارعة الطريق والمقبرة
وظهر بيت الله العتيق ولا اعلم النبي حدث بهذا عن نافع الا وقد قال عليه
الباطل فاما ما ذكرت من مصلى قبلة الى مرحاض فانما جعلت السترة
لتستتر من المرحاض وغيره وقد حدثني نافع ان ابن عمر اتى النبي هو واختاره
قبلة النبي صلى الله عليه وسلم كان من بدا لا تدرج النبي صلى الله عليه وسلم يدخل
فيه ثم اتبعته حفصة زوج النبي صلى الله عليه وسلم فانحرفته دارا دانا
ما ذكرت من معاطن الابل فقد علمنا ان ذلك يكره وقد كان رسول الله صلى
الله عليه وسلم يصلي على راحلته وقد كان ابن عمر ومن ادركنا من خيار اهل
ايضا يعرض احدهم ناقته بين القبلة فيصلي اليها وهي تبعر وتبول
واما ما ذكرت من الصلاة في المقبرة فان ابن عمر حدثني ان عبد الله بن عمر صلى
على نافع بن خديج في المقبرة وهو امام الناس يومئذ زيد
ابن عبد الرحمن بن زيد بن اسلم مولى عمر بن الخطاب مدني ولا يتابع
على حديثه ولا يعرف الا به حدثني ادم بن موسى قال سمعت البخاري قال
ابن عبد الرحمن بن زيد بن اسلم منكر الحديث ٥ وهذا الحديث ح محمد بن
اسمعيل ومحمد بن ايوب وعلي بن المبرك وغيرهم قالوا نا اسمعيل بن ابي
اويس قال حدثني زيد بن عبد الرحمن بن زيد بن اسلم عن ابيه عن جده عن
اسلم مولى عمر انه قال خرجت سفرا فلما رجعت قال لي عمر متى
قلت بعلامين بكر فقال عمر اما سمعت ان رسول الله صلى الله عليه وسلم
قال اخوك البكري وكان اسنهما زيد ابو عمر عن انس بن عمرو
حدثني ادم قال سمعت البخاري قال زيد ابو عمر عن انس سكتوا عنه

ومن حديثه ما رواه أحمد بن داود القومسي نا إسماعيل بن عبيد بن أبي
كريمة نا محمد بن سلمة عن أبي عبد الرحمن عن زيد بن أبي أنيسة عن زيد
ابن عساكر قال سمعت أنس بن مالك قال أشهد على رسول الله صلى الله
عليه وسلم يحدث بأذني ما تمن يقول يخرج حتى قوم من النار فيدخلون
الجنة فيسمون الجهنميين وهذا يروى من غير هذا الوجه نا شاهين
جاء زيد بن حيان التيمي نا عبد الله بن أحمد قال سمعت أبي
يذكر عن أبي جعفر السويدي عن معمر التيمي قال ما سمعت من زيد بن حيان
قبل أن يفسد أو يتغير قال أبي كان زيد بن حيان يشرب يعني
النبيذ وسألت أبي مرة أخرى عن زيد بن حيان التيمي نا عنه معمر بن
سليمن بن كثير حديثه ثم قال كان معمر يقول نا زيد وعني ابن حيان قبل أن
يفسد ومن حديثه ما رواه تدخ من الفرج نا يوسف بن عدي نا معمر بن
سليمن التيمي عن زيد بن حيان عن مسرح عن محمد بن زياد عن أبي هريرة
قال قال رسول الله صلى الله عليه وسلم أما يخشى أحدكم إذا رفع رأسه قبل
الإمام أن يحول الله رأسه رأس حمار أو لا يتابع عليه ليس له أصل من حديث
مسرح وهو معروف من حديث محمد بن زياد رواه شعبة وحماد بن سلمة
وجماعة عنه زيد بن أبي أنيسة الجزري حدثنا الخضر بن داود
نا أحمد بن محمد بن هانئ قال قلت لأبي عبد الله زيد بن أبي أنيسة كيف هو
عندك فقال أبي أرجو أنه حسن يقارب فيها البعض الشيء وهو
على ذلك حسن الحديث زيد العمي بصري نا عبد الله
ابن أحمد بن حنبل نا زياد بن أيوب نا علي بن محمد قال سمعت وكيع يقول
نا زيد العمي عن أبي الصديق الناجي ليس بشيء حدثنا جعفر بن أحمد نا
محمد بن إدريس عن كتاب أبي الوليد بن أبي الجارود عن يحيى بن معين قال
زيد العمي وأبو الصديق لا يكتب حديثهما وهما ضعيفين ومن حديثه
نا محمد بن إسماعيل نا عمرو بن مرزوق نا شعبة عن زيد العمي عن أبي الصديق
عن أبي سعيد الخدري قال كنا نبيع أمهات الأولاد على عهد رسول الله
صلى الله عليه وسلم

وهذا المتن يرويه غير زيد العمي بإسناد جيد زيد بن عياض
بصري نا عياض نا محمد بن إبراهيم بن جناد نا ابن عائشة نا سالم
ابن أبي مطيع قال أخذت رجل أبي بيعا معينا فأنكره فقال لأبيه
من يشهد لك بهذا قال محمد بن واسع قال نعم فقال من قال عمر
زيد بن عياض قال لا تدوه حدثنا ما رواه هشام بن عبد العزيز
نا عائذ نا حماد بن سلمة عن سليمن بن زيد عن عياض عن عيسى بن
حطان اللخمي عن عبد الله بن عمرو أن رسول الله صلى الله عليه وسلم
قال أولاد الزنا يحشرون يوم القيامة في صور القردة والخنازير
نا محمد بن إسماعيل نا الحسن بن الربيع البوراني نا حماد بن واقد الصفار
نا بحر السقا عن ميمون الخياط عن ضبة بن محصن عن أبي عياض
عن حذيفة قال بينا أنا في المسجد إذ غفيت قال فوضع النبي صلى الله
عليه وسلم يده على منكبي فقال ما هنا فرفعت رأسي فقلت يا رسول الله
علي في هذا وضوء قال لا حتى تضع جنبك نا محمد بن يحيى
يحيى بن إسحاق السيلحيني نا قتيبة بن سعيد عن بحر السقا عن ميمون
الخياط عن أبي عياض عن حذيفة عن النبي صلى الله عليه وسلم نحوه جميعا
لا يحفظان من وجه يثبت زياد بن بيان الكوفي من علي
نقيل نا محمد بن آدم بن موسى قال سمعت البخاري قال زياد بن بيان
الكوفي عن علي بن نقيل جد النقيلي قال البخاري في إسناده نظر
وهذا الحديث نا محمد بن كامل نا علي بن عبد العزيز نا زياد نا
أبو الملي عن زياد بن بيان عن علي بن نقيل عن سعيد بن المسيب عن
أم سلمة قالت قال رسول الله صلى الله عليه وسلم المهدي من ولد فاطمة
نا هناد بن السري نا محمد بن المنهال نا يزيد بن زريع نا سعيد بن
أبي عروبة عن قتادة قال سئل سعيد بن المسيب عن المهدي من هو
فقال من قريش قال قتادة قلت لسعيد بن المسيب يا أبا محمد من
أي قريش هو قال من بني هاشم قلت من أي بني هاشم قال من
ولد فاطمة

وقد رواه همام عن قتادة هكذا من قول سعيد بن المسيب ورواتهما
أهل الحديث وفيه أحاديث صالحة الإسناد أن النبي صلى الله عليه وسلم
قال يخرج رجل من ولدي يقال له من أهل بيتي يواطئ اسمه اسمي واسم
أبيه اسم أبي فيملأ الأرض قسطا وعدلا وفي إسناده نظر والصحيح قول سعيد
ابن المسيب فأما مسند فلا

زياد بن الربيع اليحمدي

أبو خداش بصري حدثنا أدم بن موسى قال سمعت البخاري قال زياد
ابن الربيع اليحمدي أبو خداش فيما سماه نظر ومن حديثه ما ساقه هشيم
قال حدثنا عاصم الأحول قال حدثنا زياد بن الربيع اليحمدي حدثنا هرون بن سوادة
العجلي عن بعض أصحابه أن جريرا عن عبد الله قال أسلمت وعدي ترقل
الآية فرأيت رسول الله صلى الله عليه وسلم يتوضأ ويمسح على الخفين
وهذا يروى عن جرير بإسناد أجود من هذا

زياد بن أبي حسان النبطي واسطي

حدثنا أدم بن موسى قال سمعت البخاري يقول
زياد بن أبي حسان النبطي قال البخاري كان شعبة يتكلم فيه ومن حديثه
ما ساقه محمد بن إسماعيل حدثنا حفص بن عمر الحدني حدثنا عبد العزيز بن عبد الصمد
القيسي حدثنا زياد بن أبي حسان عن أنس أن رسول الله صلى الله عليه وسلم
قال من أغاث ملهوفا كتب الله له ثلاثة وسبعين مغفرة ولعدوها
صلاح أمره كله وأنجاه وسبعون درجات له يوم القيامة ولا يتابع عليه
ولا يعرف إلا به

زياد بن مالك عن ابن مسعود وعلي كوفي

حدثنا أدم قال سمعت البخاري قال زياد بن مالك عن ابن مسعود وعلي
قال البخاري ولا يعرف سماع زياد من عبد الله وعلي ولا للحكم منه وقد
الحديث حدثنا مسدد بن مسرهد حدثنا سعيد بن منصور حدثنا هشيم أنا منصور
عن الحكم عن زياد بن مالك عن علي وعبد الله أنهما قالا في القارن
يطوف طوافين ويسعى سعيين

زياد بن ميمون أبو عمار

صاحب الفاكهة بصري عن أنس حدثنا أدم بن موسى قال سمعت
البخاري قال زياد بن ميمون تركوه حدثنا عبد الله بن أحمد بن حنبل

قال حدثني أحمد بن إبراهيم قال سمعت أبا داود الطيالسي قال حدثنا زياد
ابن ميمون فسمعته يقول استغفر الله وضعت هذه الأحاديث بأخرة
عيسى بن يونس نصر بن علي بشر بن عمر قال سألت زياد بن ميمون أبا عمار عن
حديث رواه عن أنس فقال تحكم أحسبوني كنت يهوديا أو نصرانيا أو
مجوسيا فقد جئت عما كنت أحدث به عن أنس لم أسمع من أنس شيئا نا
محمد بن إسماعيل وأحمد بن علي قالا نا الحسن بن علي قال سمعت يزيد
ابن هرون وذكر زياد بن ميمون فقال علمت أن لا أروي عنه شيئا وقال لقيت
زياد بن ميمون مرة فسألته عن حديث فحدثني به عن بكر بن عبد الله المزني
ثم عدت إليه فحدثني به عن موسى ثم عدت إليه فحدثني به عن الحسن فذكر
من يلتقي هذا وكان يرميه بالكذب نا محمد بن إسماعيل نا محمود بن غيلان
قال قال لي أبو داود قد أكثرت عن عباد بن منصور فما لك لم تسمع من حديث
العقاد الذي رواه النضر بن شميل لنا فقال اسكت فإنا لقينا زياد
ابن ميمون عبد الرحمن بن مهدي فسألناه فقلنا هذه الأحاديث التي حدثنا
عن أنس بن مالك قال أراها من كتاب البيت بيوت الله عليه قال قلنا
نعم قال ما سمعت من أنس منها إلا حديثا واحدا أو اثنين أو ثلاثة
أنسا أفما يعلم الناس قال أبو داود فبلغنا بعد أنه يروي فأتيناه فأتانا إلى البصرة
فسألناه فبلغنا بعد أنه يحدث فتركناه نا محمد بن إسماعيل نا الحسن
ابن علي قال سمعت عبد الصمد ذكر عنده زياد بن ميمون فقال إن كان
إن الكون قد ألقيت في ذكره حين ذكرته ونسبه إلى الكذب نا محمد بن إسماعيل
نا الحسن بن علي قال سمعت أبا داود وأخبرته عنه قال أتيت زياد بن
ميمون فقال هب الناس لا يعلمون أنت لا تعلم أني لم ألقاه نا
محمد بن عباس قال سمعت يحيى يقول زياد أبو عمار ليس بشيء قلت
زياد أبو عمر بصري نا محمد بن عيسى نا صالح بن أحمد بن حنبل قال قال
يحيى إن عبد الرحمن يثبت شيخين من أهل البصرة قال من هما قلت
زياد أبو عمر فحرك يحيى رأسه فقال كان يروي حديثين ثلاثة ثم جاء بعد
أشياء

وكان شيخا معقلا قلت ليحيى الاخذ القسم بن الفضل الحداني
قال ذاك منكر وجعل يحيى يتعجب منه ح محمد بن صدقة العنبري قال قلت
ليحيى ان عبد الرحمن بن عمران زيادا ابا عمر كان يقول يحيى بن سعيد وقال
كان شيخا لا باس به ابا الحديث بلا زياد بن ابي زياد الجصاص
واسطي ح تكلم يحيى بن محمد بن المثنى قال ما سمعت يحيى يحدث
عن زياد الجصاص ح محمد بن عيسى قال سمعت عباسا قال سمعت
يحيى يقول زياد بن ابي زياد الجصاص واسطي ليس بشيء وقد حدث
عنه عبد الوارث بن ابي جميلة بن بسطام ح عبد الوهاب بن
عطاء ح زياد الجصاص عن عطاء بن زيد عن مجاهد قال قال عبد الله
عمر لغلامه معاذ الكان الذي في ابن الزبير فصلوا فلا تمر بي عليه
فيها الغلام فاذا ابن عمر منظر الى ابن الزبير يصلي فقال يغفر
الله لك يغفر الله لك ثلثا والله ما علمك الا كنت وصولا للرحم
اما والله اني لارجو مع مساوي ما اصبت الا يعذبك الله بعدها ثم
التفت الي فقال سمعت ابا بكر يقول قال رسول الله صلى الله عليه وسلم
من يعطى سوء الجزء في الدنيا ح محمد بن زكريا البلخي ح شبابة العلاء بن حماد
ح ابو عاصم العبادي عن زياد بن الجصاص عن سالم بن عبد الله بن عمر
عن عثمان عن النبي صلى الله عليه وسلم بنحوه وكلاهما غير محفوظين وقد
يعرف هذا عن ابن عمر من غير هذا الاسناد باسناد اصح من هذا
من غير هذا الوجه زياد بن عبد الله البكائي كوفي ح احمد بن علي
ح محمد بن يحيى قال قال علي بن المديني لا اروي عن زياد بن عبد الله البكائي
ح محمد بن عثمان قال سالت يحيى بن معين عن زياد بن عبد الله البكائي
فقال كان زياد ضعيفا ح محمد بن يحيى ح العباس بن محمد قال سمعت
يحيى قال زياد بن عبد الله البكائي ليس بشيء قد كتبت عنه المغازي وهي
احاديث عن ح عثمان بن سعيد قال سالت النسائي عن زياد البكائي فقال
لا باس به في المغازي فاما في غيرها فلا ح عبد الله بن احمد قال سمعت

ابي عن عبيدة بن حميد والبكائي فقال عبيدة احب الي واصلح حديثا منه
قال ابي كان البكائي يحدث بحديث منصور عن حبيب بن ابي ثابت
سعيد بن المسيب في ذمة اليهودي والنصراني وانما هو عن ابن الحنفية
لخطائه حدثني ادريس بن موسى ح البخاري قال ح قال ابن عقبة
السدوسي عن وكيع هو اضعف من ابن ابي ليلى زياد ابو هشام
مولى عثمان بن عفان مدني عن مجزز حدثني ادريس بن موسى قال
سمعت البخاري قال زياد ابو هشام مولى عثمان بن عفان عن مجزز
روى عنه ابو هشام حديثه ليس بالمرضي وهذا الحديث ح مجزز
عن شعيب ح الحسن بن بشر بن سلم ح العباس بن الفضل الانصاري
ابو الفضل ح هشام بن زياد حدثني ابي عن مجزز مولى عثمان بن عفان
ان عثمان بن عفان قال سمعت رسول الله صلى الله عليه وسلم يقول اطال الله
في طلبه يوم لا ظل الا ظله من انظر معسرا او ترك لغارم وضع له
رحمه الله ح محمد بن كثير ح هشام بن زياد ابو المقدام عن ابي مجزز مولى
عثمان قال كنت مع عثمان في ارض فمر بي اعرابي بضرع فقال لي
قد من نيت فقال اخرجها يا مجزز فاخرجتها ثم رجعت فقال لي قد
زنيت فقال اخرجها فاخرجتها ثم رجعت الثالثة فقال
اني قد زنيت فقال عثمان ويحك يا مجزز ان ابا ما بكر وان الشر
يجرا على الشر فاذهب بها فضعها لليك فاضربها واكسها فذهبت
بها ففعلت بها ذلك حتى رجعت اليها نفسها فقال عثمان اوقر
لها حمارا من تمر ودقيق من نبيب ثم ابعث بها الى صرارة فامر
قوم ينبعون زادية اهلها فنصبها اليهم ثم قال لهم سوقوها الى اهلها
قال ففعلت ذلك بها فبينا انا اسير بها اذ قلت لها اقترين بما
اقررت به بين يدي امير المؤمنين قالت لا انما قلت ذلك من
خداع شيخ لا يتابع عليها انا من لنظر معسرا فيدعى باسناد
جيد من حديث هذا الوجه واما الثاني فلا اصل له الا من هذا
الشيخ

زائدة بن أبي الرقاد أبو معاذ الباهلي بصري ثنا محمد بن عثمان بن أبي
شيبة قال سمعت علي بن المديني قال زائدة بن أبي الرقاد روى مناكير
حدثني أدم قال سمعت البخاري قال زائدة بن أبي الرقاد
عن زياد النميري منكر الحديث ومن حديثه ما أملاه محمد بن عبد الله الحضرمي
ثنا عبيد الله بن عمر القواريري ثنا زائدة بن أبي الرقاد عن زياد
النميري عن أنس بن مالك أن أبا بكر دخل على النبي صلى الله عليه وسلم
وهو كئيب فقال له النبي صلى الله عليه وسلم ما لي أراك كئيبا قال يا رسول الله
كنت عند ابن عمي البارحة وهو يكيد بنفسه قال فهلا لقنته لا إله إلا
الله قال قد فعلت قال فقالها قال نعم قال وجبت له الجنة
قال أبو بكر يا رسول الله فكيف هي الأحياء قال هي أمدهم أعمارا
لنفوسهم ولا يتابعه إلا من هو دونه زائدة مولى عثمان بن عفان
مجهول بالنقل سمع سعدا وعليا ولم يتابع عليه ولا يعرف إلا به
حدثني أدم بن موسى قال سمعت البخاري قال زائدة مولى عثمان
سمع سعدا عن النبي صلى الله عليه وسلم قال البخاري قاله أبو عفان
الأموي المدني عن ابن أبي الزناد وهو حديث لم يتابع عليه حديثه
منكر وهذا الحديث ثنا أحمد بن إبراهيم البصري ثنا يحيى بن عيسى
البلخي ثنا أبو عفان المدني مولى عثمان بن عفان ثنا ابن أبي الزناد
عن أبيه عن زائدة مولى عثمان بن عفان قال أرسل عثمان بن عفان
إلى علي بن أبي طالب فأتاه فتناجيا ساعة بينهما قال فقام علي
كالمغضب قال فأخذ عثمان بأسفل ثوبه ليجلسه قال فأبى علي وضرب
بيده فمضى قال فقال الناس سبحان الله لقد استخف بخليفة
المسلمين فقال عثمان دعوه فما يجد حلاوتها هو ولا أحد من ولده قال
أحمد يقال لا يليها هو ولا أحد من ولده فكأنه قال الذي يلي من ولده
لا يجد حلاوتها زيرقان بن عبد الله العبدي أبو الورقاء
الكوفي حدث عن أدم بن موسى قال سمعت البخاري يقول زيرقان بن عبد الله

العبدي أبو الورقاء الكوفي عن كعب بن عبد الله قال البخاري وهم فيه
فقلب الحديث ثنا موسى بن إسحاق ثنا أبو بكر بن أبي شيبة ثنا وكيع عن إسرائيل
عن الزيرقان عن كعب بن عبد الله عن حذيفة قال لا يقطع الصلاة شيء وادرؤا
ما استطعتم وفي هذا الإسناد من غير هذا الوجه فيها لين وضعف
زميل بن عباس عن عمه روى عنه زيد بن أبي الرقاد
أدم بن موسى قال سمعت البخاري قال زميل بن عباس عن عمه روى
عنه زيد بن أبي الرقاد قال البخاري ولا يعرف لزميل سماع من عمه ولم
يزد سماع من زميل ولا تقوم به الحجة وهذا الحديث ثنا الحسين بن
إسحاق ثنا يحيى بن سليمان الحنفي ثنا ابن وهب عن حيوة بن شريح عن
ابن عبد الله بن الهاد عن زميل مولى عروة عن عروة عن عائشة قالت
أهديت لي ولحفصة طعام وكنا صائمتين فقالت إحدانا لصاحبتها هل آكل
أن نفطر فأفطرنا فدخل علينا النبي صلى الله عليه وسلم فقلنا يا رسول الله إنا أهديت
لنا هدية فاشتهيناها فأفطرنا فقال لا عليكما صوما يوما مكانه
الحديث يروى من حديث الزهري عن عروة عن عائشة وهو من مطلق
رواه سفين بن حسين وصالح بن أبي الأخضر وعبد الله بن عمر العمري
ابن زرقان وحجاج بن أرطاة وإسماعيل بن إبراهيم بن عقبة عن الزهري
عن عروة عن عائشة عن النبي صلى الله عليه وسلم بهذا وأرواه يحيى بن سعيد الأنصاري
وعبيد الله بن عمر ومعمر بن راشد ويونس بن يزيد وابن عيينة وكثير
وابل عن الزهري عن عائشة وحفصة أصبحنا صائمتين وقال الليث
وروح عن مالك عن الزهري هكذا وقال ابن أبي حبيبة عن جويرية عن
مالك عن الزهري أنه بلغه أن عائشة وحفصة وقال ابن جريج وابن
الزهري أخبرتك عروة عن عائشة أن أفطرتا وطعمتا فلم يقضيا
لم أسمع من عروة في ذلك شيئا ولكن حدثني خلاف سليمان بن عبد الملك
ناس عن بعض من كان يسأل عائشة زيد بن أبي أنيسة أبو يحيى مولى
هشام بن عبد الملك سمع أنس بن مالك قال سمعت البخاري قال

ابو يحيى مولى هشام بن حسان سمع انسا قال النجاري يقبب نعله وهذا
الحديث رواه اليمان بن عباد القيسي نا موسى بن اسمعيل نا حماد عن انس قال
قال رسول الله صلى الله عليه وسلم ليس منا من لم يوقر كبيرنا ويرحم صغيرنا
وهذا يروى بغير هذا الاسناد اسنادا صالحا من هذا زكريا بن
منظور بن ثعلبة بن ابي ملك القرظي ثنا حسين بن ادريس موسى قال سمعت
النجاري قال زكريا بن منظور ليس هو عندهم بالقوي شكر الكريشة نا
محمد بن عيسى نا العباس بن محمد قال سمعت يحيى قال زكريا بن منظور ليس
بشيء فراجعته فيه مرارا فزعم انه ليس بشيء وقال كان طفيلي نا محمد بن عيسى
في موضع اخر قال سمعت عباس قال سمعت يحيى قال زكريا بن منظور
تولى القضاء فقضى على حماد البرسي فلذلك جاء هرون الى الرقة
فلذلك السبب وليس بثقة زكريا بن عطية الحنفي محمول بالنقل
عن سعيد بن محمد بن المسيب لكن يتابع عليه نا محمد بن اسمعيل نا الحسن
ابن علي نا زكريا بن عطية الحنفي حدثني سعد بن المسيب بن ابرهيم بن عبد الرحمن
ابن عوف حدثني عائشة ابنة سعد بن ابي وقاص عن سعد بن ابي وقاص
قال سمعت رسول الله صلى الله عليه وسلم يقول من قرأ قل هو الله احد وكانما
قرأ ثلث القران ومن قرأ قل هو الله احد حتى يختمها كانما قرأ ثلث القران اخبرنا حماد
من غير هذا الوجه زكريا ابو يحيى الكوفي عن الشعبي قال له الشعبي
حتى احمد بن محمد الهروي نا عثمان بن سعيد قال سالت يحيى بن معين عن زكريا
ابي يحيى الكوفي عن الشعبي من زكريا هذا قال ليس بشيء قلت ابن من هو قال
ابن يحيى زكريا بن يحيى بن الخطاب الطائي من ابي بلال لا يتابع عليه
نا احمد بن محمد بن ابي حفص النصيبي نا محمد بن عبد الرحمن الغنوي ابو عبد الله
نا زكريا بن يحيى بن الخطاب الطائي نا ابو هلال حدثني عبد الله بن زيد عن ابيه
قال امرنا رسول الله صلى الله عليه وسلم ان نغتسل في كل سبع ايام يعني يوم الجمعة
لا يتابع عليه وهذا يروى بغير هذا الاسناد من وجه جيد زكريا بن
يحيى الكسائي كوفي نا عبد الله بن احمد قال سالت يحيى بن معين قلت شيخ

بالكوفة يقال له زكريا بن يحيى الكسائي فقال يحيى رجل سوء يحدث بما دارت
سوء قلت ليحيى انه قال لي انك كنت عند فلان يحيى وجهه الى القبلة وطف
بالبيت يجتهد انه لا يعرفه فلا اثاه ولا اكتب عنه الا ان يكون ما في طريق وهو
لا يعرفه ثم قال يحيى يستاهل ان يحفر له بير فيلقى فيها ثم حدثنا
ابراهيم نا محمد بن عثمان بن ابي شيبة العبسي نا زكريا بن يحيى نا يحيى بن سالم نا
اشعث بن عبد الرحمن بن صالح نا مسعر عن عطية العوفي عن جابر بن
عبد الله قال قال رسول الله صلى الله عليه وسلم مكتوب على باب الجنة لا اله
الا الله محمد رسول الله ايدته بعلي نا محمد بن عثمان نا زكريا بن يحيى الكسائي
نا اسمعيل بن ابان عن الصباح بن يحيى المزني عن حبيب بن ابي ثابت عن زاذان
ابي عمر قال قال علي بن ابي طالب لابن مسعود عفنة انت ان حدثت ان رسول الله
صلى الله عليه وسلم مسح على الخفين قال اوليس كذلك قال اقول لك ما اقول واجدها
قال لا ادري ما تقول ذكرت انه من كذب على رسول الله صلى الله عليه وسلم
متعمدا فليتبوا مقعده من النار وكل الحديثين لا اصل لهما ولا تابع
عليهما نا صالح بن شعيب نا اسمعيل بن الحسن نا ابو هاشم محمد بن الزبرقان
نا هدبة بن المنهال عن سليمان الاعمش عن ابرهيم عن همام بن الحرث قال
بال جرير ومسح على الخفين فضحكوا فقال ما اضحكم قد رايت رسول الله
صلى الله عليه وسلم يمسح على الخفين وكان اسلامي بعد نزول المائدة قال ابرهيم
وكان اصحاب عبد الله يعجبهم هذا الحديث لانه كان اسلامه بعد نزول المائدة
هذا الولي من حديث صبيح المزني زكريا بن يحيى ابو يحيى
الوقار مصري نا زكريا بن يحيى الحلواني نا ابو يحيى الوقار نا بشر بن بكر عن
الاوزاعي عن يحيى بن كثير اليمامي عن ابي سلمة عن ابي هريرة ان رسول الله
صلى الله عليه وسلم صلى يوما صلاة فما قضاها قال هل قرأ احد منكم معي شيء من
القران فقال رجل من القوم انا يا رسول الله فقال اني اقول ما لي انازع
القران اذا اسررت بقراءتي فاقرؤا معي واذا جهرت فلا يقرأن معي احد
قال ابو يحيى فرفعنا الى ابي الطاهر احمد بن عمرو بن السرح حديث قوله
الحديث

فقال هذا باطل ثم قام يجر ازاره حتى دخل المدينة فادخل فاخرج
كتاب بشر بن بكر قال اخبرنا بشر بن بكر عن الاوزاعي عن يحيى بن ابي كثير
ان رسول الله صلى الله عليه وسلم اوعن الاوزاعي ان رسول الله صلى الله عليه وسلم قال
ابو يحيى ان شككت فقال انظر ما كيف وصله فجعله عن ابي سلمة عن ابي هريرة
واعتاظ من ذلك قال سمعت ابا عبد الله محمد بن عبد الرحيم البرقي
يقول ما اقلت على اسقط الاعلى فانه حدثني بالحديث بباب حديث
فجعلت كلامه هذا لهذا وكلامه هذا لهذا فقرا علي ما اقلته او كلاما نحو هذا
ح ابو يحيى الحلواني ذكريا بن يحيى قال نا ح ذكريا بن يحيى ابو يحيى الوقار
ح ابن وهب قال قال سفين الثوري قال مجالد قال ابو الوداك قال ابو
سعيد الخدري قال رسول الله صلى الله عليه وسلم التقى ادم وموسى وذكر الحديث
قال ابو يحيى ونظرت اليه في اصل ابن وهب قال سفين الثوري بلغني
ان رسول الله صلى الله عليه وسلم قال التقى ادم وموسى وهذا الحديث
يروى باسانيد جياد من غير هذا الحديث والحديث الاول ايضا يروى بغير
هذا الاسناد عن ابي هريرة وعمران بن حصين وليس في الكلام الاخير
اذا اسررت بقراءتي فاقرءوا معي واذا جهرت فلا يقرا معي احد ذكريا
ابن ابي مريم الخزاعي واسطي حدثنا محمد بن عيسى نا صالح بن احمد بن حنبل
قال سمعت عبد الرحمن بن مهدي وذكر ذكريا بن ابي مريم الذي روى عن
هشيم قال قلنا لشعبة لقيت ذكريا بن ابي مريم سمع من ابي امامة فجعل
يتعجب ثم ذكره فصاح صيحة وهذا الحديث نا بشر بن موسى الاسدي
نا خلف بن الوليد نا هشيم عن ذكريا بن ابي مريم الخزاعي قال سمعت ابا امامة
قال ان من شفير جهنم الى قعرها سبعين خريفا من صخرة تهوي ادحر
وهي هطر عشر حلقات عظاما دسما ان قال فقال له رجل هل سمعت ذلك
من شيء قال نعم غير واحد ذكريا بن حكيم البدي ويقال الحبطي
كوفي نا محمد بن عدي نا العباس بن محمد قال سمعت يحيى يقول ذكريا بن حكيم
البدي كوفي ليس بثقة وفي موضع اخر ذكريا بن حكيم الحبطي ليس بشيء

وفي موضع اخر ذكريا البدي عن شعبة ابو علي الحنفي ليس بشيء
نا الحسين بن محمد بن بكير نا محمد بن بكار نا ذكريا بن يحيى الحبطي عن ابن ابي
عن ابن عباس قال لا تقولوا قوس قزح فان قزح هو الشيطان
ولكن قوس الله اما زلا هل الارض ذكريا بن ابي زائدة
عن يعقوب بن حكيم حديثه غير محفوظ لا يتابع عليه ولا يتابع
نا احمد بن زكريا الحضرمي نا احمد بن عبد الرحمن نا ذكريا بن ابي زائدة
عن يعقوب بن حكيم عن ابيه عن جده قال قال رسول الله صلى الله عليه وسلم
لا يرحم الله من لا يرحم الناس وهذا يروى بغير هذا الاسناد صالح
الزبير بن سعيد الهاشمي نزيل المدائن نا محمد
نا العباس بن محمد قال سمعت يحيى بن معين قال الزبير بن سعيد
جرير بن حازم وابو عاصم النبيل ليس بشيء وفي موضع اخر الزبير بن
سعيد كان ينزل المدائن كان ضعيف نا محمد بن احمد بن معاوية
قال سمعت يحيى قال الزبير بن سعيد ضعيف الحديث ليس
بالقوي نا عبد الله نا عباس نا جرير بن حازم نا الزبير بن
عبد الله بن علي بن يزيد بن ركانة قال صفي ابي يزيد بن عبد الله
الله فاتاه رسول الله صلى الله عليه وسلم فقال ما نويت قال واحدة
قال الله قال هو ما نويته نا بشر بن موسى نا الحميدي نا سفين
ابن سعيد الهاشمي عن زياد بن اسمعيل السهمي ان رسول الله صلى الله عليه وسلم
نهى ان يستوضع بلبن الحقاق وقال لئن اشتكيه لا يأتيه
بعد ان الا به الزبير بن الشعشاع الكشي ابو خزيمة
حدثني ابو بن يحيى قال سمعت البخاري قال الزبير بن الشعشاع
الشيخ ابو خزيمة قال البخاري لا يصح لان علي بن عاصم عن الزبير
ان النبي نهى عن اكل لحوم الخيل لا يعلم وهذا الحديث نا محمد بن
نا مسلم بن ابراهيم نا طلحة بن حسين الصدفي نا الزبير بن الشعشاع
خزيمة الخير عن ابيه قال سالت علي بن ابي طالب عن اكل

فقال كلها هكذا هكذا هكذا ولا يتابع عليه ولا يعرف الا به وروى
الزهري عن عبد الله والحسن ابني محمد بن علي عن ابيهما عن علي ان النبي صلى الله
عليه وسلم نهى عن اكل لحوم الحمر الاهلية وهذه الرواية اقل
الزبير بن عيسى الحميدي الاسدي ثنا عبد الله بن الحميدي
عن هشام بن عروة حديثه غير محفوظ ثنا محمد بن اسمعيل ثنا خليل بن محمد
البغدادي ولنا عليه الحميدي قال سفيان عن ابن جريج قال ثنا الزبير بن عيسى
الحميدي قال ذكره هشام بن عروة عن ابيه عن عائشة قالت قلت
يا رسول الله متى لا يأمر بالمعروف ولا ينهى عن المنكر قال اذا كان البخل
في خياركم واذا كان العلم في رذالكم واذا كان الادهان في كباركم فاذا
كان الملك في صغاركم لا يتابع عليه ولا يعرف الا به زهير بن اسحق
السلولي بصري ثنا احمد بن هشام وعبد الله بن احمد بن حنبل قالا ثنا
محمد بن ابي بكر المقدمي ثنا زهير بن اسحق السلولي عن يونس عن الحسن
قال يجزي من الطير السلاوة ثنا عبد الله بن احمد بن حنبل قال ذكر يحيى بن
معين هذا الحديث عن زهير بن اسحق فقال ليس هذا بشيء وضعفه
وقال ليس بشيء فلس يعني زهير بن اسحق ثنا محمد بن عيسى ثنا العباس
ابن مصعب قال سمعت يحيى بن معين يسأل عن زهير بن اسحق عن يونس
عن الحسن يجزي من الطير السلاوة قال يحيى وزهير هذا ليس بشيء
قال يحيى ومن يروي هذا الحديث فقال يحيى وقد دلس هشيم
هذا الحديث عن يونس عن الحسن وليس هذا الحديث بشيء ليس بثقة
زهير بن محمد ابو المنذر التميمي الخراساني يعرف بعبد الرحمن
ثنا عبد الملك بن عبد الحميد قال سمعت احمد بن حنبل قال زهير بن محمد
مقارب الحديث حدثنا ابو موسى قال سمعت البخاري قال
زهير بن محمد روى اهل الشام عنه اما ما حدث مناكير وقال احمد كان الذي
يروي عنه اهل الشام زهير اخر فقلب اسمه ثنا محمد بن احمد ثنا معوية بن
صالح قال سمعت يحيى قال زهير بن محمد خراساني ضعيف

ومن حديثه ثنا احمد بن محمد النجيبي ثنا اسحق بن زيد الخطابي ثنا محمد
ابن سليمان ثنا زهير بن محمد المنذر ثنا سهيل بن ابي صالح عن ابيه
عن ابي هريرة ان رسول الله صلى الله عليه وسلم قال لا تغنموا ولا
تصحوا وسابروا تصحوا ولا يتابع عليه الا من وجه ابن زهير
ابن الحرث الطائي عن مرثد بن حكيم لا يتابع عليه ولا يعرف الا به
ثنا محمد بن الحجاج الجمحي ثنا زيد بن اخزم الطائي ثنا محمد بن الحرث الطائي
عن اخيه عبد الله بن الحرث عن مرثد بن حكيم عن ابيه عن جده ان رسول الله
صلى الله عليه وسلم لعن قاطع السدر وانا لا نحفظ هذا الحديث مرفوعا الا من هذا الشيخ
ولنا به ولا نحفظ هذا الحديث من حديث مرثد الا من هذا الشيخ
ومن غير هذا الاسناد من الاسناد ابن زهير بن
الحرث المكي عن جعفر بن عياش لا يتابع عليه ثنا محمد بن علي ثنا
زهير بن الحرث ثنا جعفر بن عياش ثنا الشعبي عن ابي اسحاق عن ابي
ابن كعب قال قال رسول الله صلى الله عليه وسلم ان من صبر ما قنا بك
بكلمات علمنا ابن حنا قبلك قال يا من لا اله الا هو العلي وسند العظيم ولا حول
ولا قوة الا بالله العلي العظيم ولا حول ولا قوة الا بالله العلي العظيم ولا حول
ولا قوة الا بالله العلي العظيم ولا حول ولا قوة الا بالله العلي العظيم ولا حول
ولا قوة الا بالله العلي العظيم ولا حول ولا قوة الا بالله العلي العظيم ولا حول
ولا قوة الا بالله العلي العظيم ولا حول ولا قوة الا بالله العلي العظيم ولا حول
ولا قوة الا بالله العلي العظيم ولا حول ولا قوة الا بالله العلي العظيم ولا حول
ولا قوة الا بالله العلي العظيم ولا حول ولا قوة الا بالله العلي العظيم ولا حول
ولا قوة الا بالله العلي العظيم ولا حول ولا قوة الا بالله العلي العظيم ولا حول
ولا قوة الا بالله العلي العظيم ولا حول ولا قوة الا بالله العلي العظيم ولا حول
ولا قوة الا بالله العلي العظيم ولا حول ولا قوة الا بالله العلي العظيم ولا حول
ولا قوة الا بالله العلي العظيم ولا حول ولا قوة الا بالله العلي العظيم ولا حول
ولا قوة الا بالله العلي العظيم ولا حول ولا قوة الا بالله العلي العظيم ولا حول
ولا قوة الا بالله العلي العظيم ولا حول ولا قوة الا بالله العلي العظيم ولا حول
ولا قوة الا بالله العلي العظيم ولا حول ولا قوة الا بالله العلي العظيم ولا حول
ولا قوة الا بالله العلي العظيم ولا حول ولا قوة الا بالله العلي العظيم ولا حول
ولا قوة الا بالله العلي العظيم ولا حول ولا قوة الا بالله العلي العظيم ولا حول
ولا قوة الا بالله العلي العظيم ولا حول ولا قوة الا بالله العلي العظيم ولا حول
ولا قوة الا بالله العلي العظيم ولا حول ولا قوة الا بالله العلي العظيم ولا حول
ولا قوة الا بالله العلي العظيم ولا حول ولا قوة الا بالله العلي العظيم ولا حول
ولا قوة الا بالله العلي العظيم ولا حول ولا قوة الا بالله العلي العظيم ولا حول
ولا قوة الا بالله العلي العظيم ولا حول ولا قوة الا بالله العلي العظيم ولا حول
ولا قوة الا بالله العلي العظيم ولا حول ولا قوة الا بالله العلي العظيم ولا حول
ولا قوة الا بالله العلي العظيم ولا حول ولا قوة الا بالله العلي العظيم ولا حول
ولا قوة الا بالله العلي العظيم ولا حول ولا قوة الا بالله العلي العظيم ولا حول
ولا قوة الا بالله العلي العظيم ولا حول ولا قوة الا بالله العلي العظيم ولا حول
ولا قوة الا بالله العلي العظيم ولا حول ولا قوة الا بالله العلي العظيم ولا حول
ولا قوة الا بالله العلي العظيم ولا حول ولا قوة الا بالله العلي العظيم ولا حول
ولا قوة الا بالله العلي العظيم ولا حول ولا قوة الا بالله العلي العظيم ولا حول
ولا قوة الا بالله العلي العظيم ولا حول ولا قوة الا بالله العلي العظيم ولا حول
ولا قوة الا بالله العلي العظيم ولا حول ولا قوة الا بالله العلي العظيم ولا حول
ولا قوة الا بالله العلي العظيم ولا حول ولا قوة الا بالله العلي العظيم ولا حول
ولا قوة الا بالله العلي العظيم ولا حول ولا قوة الا بالله العلي العظيم ولا حول
ولا قوة الا بالله العلي العظيم ولا حول ولا قوة الا بالله العلي العظيم ولا حول
ولا قوة الا بالله العلي العظيم ولا حول ولا قوة الا بالله العلي العظيم ولا حول
ولا قوة الا بالله العلي العظيم ولا حول ولا قوة الا بالله العلي العظيم ولا حول
ولا قوة الا بالله العلي العظيم ولا حول ولا قوة الا بالله العلي العظيم ولا حول
ولا قوة الا بالله العلي العظيم ولا حول ولا قوة الا بالله العلي العظيم ولا حول
ولا قوة الا بالله العلي العظيم ولا حول ولا قوة الا بالله العلي العظيم ولا حول
ولا قوة الا بالله العلي العظيم ولا حول ولا قوة الا بالله العلي العظيم ولا حول
ولا قوة الا بالله العلي العظيم ولا حول ولا قوة الا بالله العلي العظيم ولا حول
ولا قوة الا بالله العلي العظيم ولا حول ولا قوة الا بالله العلي العظيم ولا حول
ولا قوة الا بالله العلي العظيم ولا حول ولا قوة الا بالله العلي العظيم ولا حول
ولا قوة الا بالله العلي العظيم ولا حول ولا قوة الا بالله العلي العظيم ولا حول
ولا قوة الا بالله العلي العظيم ولا حول ولا قوة الا بالله العلي العظيم ولا حول
ولا قوة الا بالله العلي العظيم ولا حول ولا قوة الا بالله العلي العظيم ولا حول
ولا قوة الا بالله العلي العظيم ولا حول ولا قوة الا بالله العلي العظيم ولا حول
ولا قوة الا بالله العلي العظيم ولا حول ولا قوة الا بالله العلي العظيم ولا حول
ولا قوة الا بالله العلي العظيم ولا حول ولا قوة الا بالله العلي العظيم ولا حول
ولا قوة الا بالله العلي العظيم ولا حول ولا قوة الا بالله العلي العظيم ولا حول
ولا قوة الا بالله العلي العظيم ولا حول ولا قوة الا بالله العلي العظيم ولا حول
ولا قوة الا بالله العلي العظيم ولا حول ولا قوة الا بالله العلي العظيم ولا حول
ولا قوة الا بالله العلي العظيم ولا حول ولا قوة الا بالله العلي العظيم ولا حول
ولا قوة الا بالله العلي العظيم ولا حول ولا قوة الا بالله العلي العظيم ولا حول
ولا قوة الا بالله العلي العظيم ولا حول ولا قوة الا بالله العلي العظيم ولا حول
ولا قوة الا بالله العلي العظيم ولا حول ولا قوة الا بالله العلي العظيم ولا حول
ولا قوة الا بالله العلي العظيم ولا حول ولا قوة الا بالله العلي العظيم ولا حول
ولا قوة الا بالله العلي العظيم ولا حول ولا قوة الا بالله العلي العظيم ولا حول
ولا قوة الا بالله العلي العظيم ولا حول ولا قوة الا بالله العلي العظيم ولا حول
ولا قوة الا بالله العلي العظيم ولا حول ولا قوة الا بالله العلي العظيم ولا حول
ولا قوة الا بالله العلي العظيم ولا حول ولا قوة الا بالله العلي العظيم ولا حول
ولا قوة الا بالله العلي العظيم ولا حول ولا قوة الا بالله العلي العظيم ولا حول
ولا قوة الا بالله العلي العظيم ولا حول ولا قوة الا بالله العلي العظيم ولا حول
ولا قوة الا بالله العلي العظيم ولا حول ولا قوة الا بالله العلي العظيم ولا حول
ولا قوة الا بالله العلي العظيم ولا حول ولا قوة الا بالله العلي العظيم ولا حول
ولا قوة الا بالله العلي العظيم ولا حول ولا قوة الا بالله العلي العظيم ولا حول
ولا قوة الا بالله العلي العظيم ولا حول ولا قوة الا بالله العلي العظيم ولا حول
ولا قوة الا بالله العلي العظيم ولا حول ولا قوة الا بالله العلي العظيم ولا حول
ولا قوة الا بالله العلي العظيم ولا حول ولا قوة الا بالله العلي العظيم ولا حول
ولا قوة الا بالله العلي العظيم ولا حول ولا قوة الا بالله العلي العظيم ولا حول
ولا قوة الا بالله العلي العظيم ولا حول ولا قوة الا بالله العلي العظيم ولا حول
ولا قوة الا بالله العلي العظيم ولا حول ولا قوة الا بالله العلي العظيم ولا حول
ولا قوة الا بالله العلي العظيم ولا حول ولا قوة الا بالله العلي العظيم ولا حول
ولا قوة الا بالله العلي العظيم ولا حول ولا قوة الا بالله العلي العظيم ولا حول
ولا قوة الا بالله العلي العظيم ولا حول ولا قوة الا بالله العلي العظيم ولا حول
ولا قوة الا بالله العلي العظيم ولا حول ولا قوة الا بالله العلي العظيم ولا حول

الاعلى منهم في الكتاب الذي لا ينظر فيه احد غيره فيمحو ما يشاء ويثبت وينظر
في الساعة الثانية هي مسكنه الذي يسكن فيها لا يكون معه فيها الا الانبياء
والشهداء او الصديقون وفيها ما لا يراه احد ولا يخطر على قلب بشر فيهبط
في آخر ساعة من الليل فيقول الا مستغفر فاغفر له الا سائل
يسألني فاعطيه الا داع يدعوني فاستجيب له حتى يطلع الفجر هذا الحديث
في تزهد الله عز وجل الرابعة الدنيا ما بقي منها الا ذباب فاصطاح الا ازيادة منهم
هذا قد جاء حديثه بالفاظ مختلفات منها الناس ولم يتابعه عليها احد
زمعة بن صالح المكي اصله من اليمن يروي عن سلمة بن
وهرام وابن طاوس وهشام بن عروة والزهري حدثنا آدم بن موسى
قال سمعت البخاري قال زمعة بن صالح المكي روى عن سلمة بن وهرام
وابن طاوس قال البخاري يخالف في حديثه وقال تركه ابن مهدي اخبرنا
محمد بن احمد قال سألت ابي عن زمعة بن صالح اليماني فقال ضعيف
الحديث حدثنا محمد بن عيسى حدثنا العباس بن محمد قال سمعت يحيى يقول زمعة
ابن صالح ضعيف وقال في موضع آخر لم يكن زمعة بالقوي وهو
اصلح حديثا من صالح بن ابي الاخضر زاذان ابو عمر الكندي كنيه
حدثنا عبد الله بن احمد حدثني ابو سعيد الاشج حدثنا ابن ادريس عن شعبة قال سألت
الحكم وسلمة بن كهيل عن زاذان فقال الحكم اكثر وقال سلمة بن كهيل ابو البختري
اعجب الي منه حدثنا محمد بن عيسى حدثنا عمرو بن علي حدثنا ابن خليل حدثنا شعبة
قال قلت للحكم ما لك لا تحمل عن زاذان قال كان يكثر الكلام
رافع بن سليمان القهستاني ابو سليمان كان يكون بالري حدثني
آدم بن موسى قال سمعت البخاري قال رافع بن سليمان ابو سليمان القهستاني
كان يكون بالري قال البخاري عنده مراسيل ووهم وفي حديثه ما
حدثنا محمد بن احمد بن منصور الورامني حدثنا يحيى بن المغيرة حدثنا رافع بن سليمان
الايادي عن ابي سنان عن عمرو بن مرة عن مرة عن ابن مسعود قال
قال رسول الله صلى الله عليه وسلم وهو على ناقته الحضرباء وهو يرمي

بمنى قال اتدرون اي يوم هذا واي شهر هذا واي بلد هذا قالوا
هذا بلد حرام وشهر حرام ويوم حرام فقال الا ان دماءكم واموالكم
عليكم حرام كحرمة يومكم هذا وكحرمة شهركم هذا وكحرمة بلدكم هذا
الا واني فرطكم على الحوض الا واني اكاثر بكم الامم فلا تسودوا
وجهي الا واني مستنقذ اناسا ومستنقذ مني اناس فاقول رب
اصيحابي اصيحابي فيقال انك لا تدري ما احدثوا بعدك حدثنا ابراهيم
ابن فهد حدثنا مسلم بن ابراهيم حدثنا شعبة عن عمرو بن مرة قال سمعته يعني مرة
يحدث في غير هذا الحديث عن رجل من اصحاب النبي صلى الله عليه وسلم
قال قام فينا رسول الله صلى الله عليه وسلم على ناقة حمراء مخضرمة فقال هل
تدرون اي يوم يومكم هذا قالوا يوم النحر قال صدقتم يوم الحج الاكبر
قال هل تدرون اي شهر شهركم هذا قالوا ذو الحجة قال صدقتم قال فان
دماءكم واموالكم عليكم حرام كحرمة يومكم هذا ذكر نحوه زمان بن فايد مصري
حدثنا عبد الله بن احمد قال سمعت ابي قال زمان بن فايد ما ادري ما كيف هي
حديثه ما ادري حدثنا يحيى بن بسطام حدثني ابو اسحاق السبيعي حدثنا
زمان بن فايد عن سلمة بن معاذ بن انس عن ابيه معاذ بن انس وكانت
له صحبة ان النبي صلى الله عليه وسلم قال من قرأ قل هو الله احد حتى يختمها
عشر مرات بناه الله بها قصرا في الجنة فقال عمر اذا نستكثر قصورا يا رسول الله
فقال رسول الله صلى الله عليه وسلم الله اكثر واطيب زرارة بن اعين
كوفي حدثنا محمد بن عيسى حدثنا صالح بن احمد حدثنا علي قال سمعت سفين وقيل له
روى زرارة بن اعين عن ابي جعفر كتاب فقال سفين ما رأيت ابا
جعفر ولكن كان يتبع حديثه ثم قال سفين كانوا ثلاثة اخوة عبد الملك
ابن اعين وحمران بن اعين وزرارة بن اعين وكانوا شيعة قيل
لسفين فسالم بن ابي حفصة قال كانوا فوقه في هذا الامر وكان اشد
في هذا الامر حمران بن اعين ومن حديثه ما حدثنا يحيى بن اسمعيل
الجبيني حدثنا يزيد بن محمد ابو خلد الدقي حدثنا عبد الله بن خليد الصوري

عن ابي الصباح وهو الكناني عن زرارة بن اعين عن محمد بن علي عن ابن عباس
قال قال النبي صلى الله عليه وسلم يا علي لا يغسلني احد غيرك ح ثنا ابو يحيى ابن
منصور ح ثنا سعيد بن مسعود ح ثنا ابن السماك قال خرجت الى مكة فلقيني زرارة
ابن اعين مالك ادسيه فقال اني لكما حاجة واردوا ان ابلغها بكم عظيما
فقلت ما هي فقال اذا لقيت جعفر بن محمد فاقرأه مني السلام وسله ان
يخبرني من اهل الجنة انا او من اهل النار فانكرت ذلك عليه فقال لي
انه يعلم ذلك فلم يزل حتى اجبته فلما لقيت جعفر بن محمد اخبرته بالذي كان
منه فقال هو من اهل النار فوقع في نفسي شيء مما قال فقلت ومن
اين علمت ذلك فقال من ادعى علمي اني اعلم هذا فهو من اهل النار
فقال ذاك لك يا ابا عبد الله من جواب التوراة فقلت وما جواب التوراة
قال عمل معك بالتقية ح ثنا بشر بن موسى ح ثنا الحميدي ح ثنا سفين قال سمعت
رافضيا يقال له زرارة بن اعين ح ثنا حجين ح ثنا حجاج بن منهال ح ثنا محمد بن طلحة
عن الحرث قال دخلت على زيد وقد خرج من عنده رجل يقال له ابن
اعين قال لعن الله هذا روى عن محمد بن علي انه كان ينتقص ابا بكر وعمر
وتبرأ منهما قال فقلت له ويلك والله ما تنتقصهم البراء منهما فانت اعلم
يا اخي بهم قال ثم دعوت ابنه عبد الله بن محمد فناشدته هل سمعت اباك
يذكر شيئا من هذا قال لا ومن ينقصهما بئس فتى من فتى يرى ان نقل
العرى عن ابي مليكة ح ثنا محمد بن عيسى ح ثنا عباس قال سألت يحيى عن زفر
العرى فقال ليس بشيء ومن حديثه ساماه محمد بن اسمعيل ح ثنا محمد
ابن عمر الضبي ح ثنا زفر العرى عن ابن ابي مليكة عن عائشة
عن ابي بكر ان النبي صلى الله عليه وسلم كان يدعو اللهم خليلي واخترته ووقر
روحه الاستمار واحاديث صالحة الاسانيد زفر بن الهذيل
التميمي صاحب الرأي كنيته ح ثنا زكريا بن يحيى ح ثنا محمد بن المثنى قال ما سمعت
عبد الرحمن يحدث عن زفر بن الهذيل شيئا قط ح ثنا محمد بن اسمعيل
ح ثنا ابو الوليد الطيالسي ح ثنا بشر بن السري قال خرجت مع ماعلي زفر

وانا مع سفين الثوري فاعترض بوجه عنزه ح ثنا محمد بن عتاب الوهب
ح ثنا محمد بن خلف العسقلاني ح ثنا موسى قال كان سفين ينهى عن ابي حنيفة
ويحذر منه وعن هذه الباب ح ثنا عبد الرحمن بن محمد بن سلم الداري ح ثنا عبد الرحمن
ابن عمرو الاصبهاني بمكة قال سمعت عبد الرحمن بن مهدي يقول حدثني
معاذ بن معاذ قال كنت عند سوار بن عبد الله في الظهر فقال زفر
بالباب فقال زفر الرأي لا تأذن له فانه مبتدع فقال له بعض جلسائه
ابن عمك فهو من سفر لو تأته ومشى اليك لو اذنت لعفا فاذن له
فدخل فسلم فرأيته رحب به واراه مدنيه اليه فلم يناول يديه ومارأيته
نظر اليه حتى قام وخرج ح ثنا عبد الرحمن بن محمد ح ثنا عبد الرحمن بن عمر
قال سمعت عبد الرحمن بن مهدي يقول حدثني عبد الواحد بن زياد
قال قلت لزفر بن الهذيل اعطلتم حدود الله بالشبهات فقلنا ما حجتكم
فقلتم لو رفعنا الحدود بالشبهات حتى اذا صرتم الى اعظم الحدود فقول
النبي صلى الله عليه وسلم لا يقتل مؤمن بكافر فقلتم نقتل مؤمن بكافر فقلتم
انتهينا عنه وتركتم ما امرتم به هذا او نحوه من الكلام

باب السين

حدثني محمد بن علي الصيداوي ح ثنا نصر بن علي ح ثنا عبد المؤمن ح ثنا سعيد بن انس عن عكرمة
عن ابن عباس قال مر بي رسول الله صلى الله عليه وسلم وانا اصلي بيده ومال
وقال اذا كانت لك حاجة فاسأل الله فتحف القلم بما هو كائن
لو جهد الخلق ان ينفعوك بغير ما كتب الله لك لم يقدروا ولو جهدوا ان
يضروك بما لم يقدر لك لم يقدروا حديث لوين بن سعيد قال سمعت البخاري قال
سعيد بن انس روى حديثا لا يتابع عليه ولا هذا الحديث عن ابن عباس
طرق فيها لين يتقاربه الاسانيد الضعف سعيد بن لياس
الجريري بصري ح ثنا محمد بن عيسى ح ثنا عمرو بن علي قال سمعت يحيى بن سعيد
يقول اتيت الجريري فسمعته يقول ح ثنا عبد الله بن بريدة عن عبد الله
ابن عمرو قال بين كل اذانين صلاة فلما خرجت قال لي رجل

انما هو عن عبد الله بن مغفل فرجعت اليه فقلت له فقال عن عبد الله بن مغفل
ح عبد الرحمن بن احمد قال حدثني ابي ح يحيى بن سعيد قال قال لي كفى بمن انكرناه
يعني الجريري ايا بالطعن ح محمد بن عيسى بن عباس قال سمعت يحيى قال قال
لي ابن ابي عدي كان الجريري وهو مختلط لا يكذب الله فلقنه الحديث
مثل ما هو عندنا فيجيء به مثل ما هو عندنا ونحو هذا من الكلام ح محمد
ح عباس قال سمعت يحيى قال قال عيسى بن يونس قال سمعت من الجريري
ولكن نهاني يحيى بن سعيد كعني انه كان يختلط قال وسمع يزيد بن هرون
من الجريري وهو مختلط ح محمد بن اسحاق ح الحسن بن عرفة قال سمعت يزيد
ابن هرون يقول لقيت الجريري سنة ثنتين واربعين ح محمد بن عيسى ح ابو ابراهيم
الزهري قال سمعت يحيى بن معين يقول سمعت عيسى بن يونس وسأله
عن حديث الجريري فقال لست احدثك بها ترى فني من اهل البصرة
يقال له يحيى بن سعيد ان حدثك لست ادري شيء قال يحيى وانما سمع
يحيى الاختلاط سعيد بن بشير النجاري مجهول عن محمد بن عبد الرحمن
ابن اليلماني حدثني ادريس بن موسى قال سمعت البخاري قال سعيد بن
بشير البخاري عن محمد بن عبد الرحمن اليلماني روى عنه الليث بن سعد قال
البخاري لا يصح حديثه وهذا الحديث رواه يحيى بن صالح ح ابو صالح عبد الله ح
الليث عن سعيد بن بشير النجاري عن محمد بن عبد الرحمن بن اليلماني عن كريب
عن عبد الله بن عباس عن رسول الله صلى الله عليه وسلم قال من قال حين
يصبح سبحان الله حين تمسون وحين تصبحون وله الحمد في السموات والارض
وعشيا وحين تظهرون الى قوله كذلك تخرجون ادرك ما فاته في يومه ومن قالها
حين يمسي ادرك ما فاته في ليلته سعيد بن بشير مولى بني نصر عن
قتادة حدثني ادريس بن موسى قال سمعت البخاري قال سعيد بن بشير
مولى بني نصر عن قتادة روى عنه الوليد بن مسلم ومحمد بن يحيى ح محمد
ح احمد بن عبد الامان ح حماد بن ميمون الفزاري ح ابو خليفة قال سألني سعيد
ابن عبد العزيز ما الغالب على سعيد بن بشير قال قلت له التفسير

قال حدثنا عنه بالتفسير ودع ما سوى ذلك فانه كان حاطب ليل ح ابو زكريا
ابن يحيى ح محمد بن المثنى قال ما سمعت عبد الرحمن يحدث عن سعيد بن
بشير الدمشقي وقد كان حدث عنه ثم تركه ما خبره فيما بلغني ح محمد بن
عيسى ح عمرو بن علي قال كان عبد الرحمن يحدثنا عن سعيد بن بشير
ثم تركه ح محمد بن عيسى ح عباس قال سألت يحيى عن سعيد بن بشير
فقال ليس بشيء وحدثني الحسين بن عبد الله الذارع ح ابو داود
قال سألت احمد عن سعيد بن بشير فقال كان عبد الرحمن يحدث عنه
ثم تركه ومن حديثه ما ح يوسف بن يزيد ح يعقوب بن اسحاق
ابن ابي عباد القلزمي ح سعيد بن بشير عن قتادة عن انس قال ضرب
رسول الله صلى الله عليه وسلم مثل الانسان والاجل والامل فجعل الانسان
اماه والاجل يرمانه فبينا هو ينظر الى ما امامه اذا ما خلفه
وهذا يروى بغير هذا الاسناد من طريق اصلح من هذا سعيد
ابن بشير القرشي مصري اسناده ليس بالقائم ح احمد بن محمد المهري ح
محمد بن عبد الله بن عبد الحكم ح سعيد بن بشير القرشي مصري مكان يذكر
المسجد وذكر من فضله ح عبد الله بن حكيم الكناني رجل من اهل
اليمن من موالي الهمدان فيس بن كلاب الكلابي قال سمعت رسول الله
صلى الله عليه وسلم يقول وهو على ظهر العقبة ينادي الناس ثلاثا
لن الله حرم دماءكم واموالكم واولادكم كحرمة هذا اليوم من الشهر
وكحرمة هذا الشهر من السنة اللهم هل بلغت اللهم هل بلغت وهذا
يروى بغير هذا الاسناد من جملة من الصحابة ما سابيجيا وثابته
سعيد بن ابي بكر بن ابي موسى حديثه منكر غير محفوظ ولا
يعرف الا به وعبد الله بن عبد الجبار مجهول لا نعرفه حدثني عبيد
الملقب ح احمد بن خالد بن نيزك ح داود بن الجنيد ح ابو بكر عبد الله
ابن عبد الجبار القرشي عن سعيد بن ابي بكر بن ابي موسى عن ابيه عن جده
قال قال النبي صلى الله عليه وسلم صلوا قراباتكم ولا تجاوروهم فان الجوار
يورث شيئا الضغائن

حديث منكر لا يحفظ الا عن هذا الشيخ وليس له اصل سعيد
التمار عن انس روى عنه مروان بن معاوية حدثنا ادريس بن موسى قال
سمعت البخاري قال سعيد التمار عن انس بن مالك روى عنه مروان بن معاوية
قال البخاري فيه نظر وهذا الحديث حدثنا عبد الله بن احمد بن حنبل
حدثنا الهيثم بن خارجة حدثنا شهاب بن خراش عن مروان بن معاوية عن سعيد
التمار عن انس بن مالك قال قال رسول الله صلى الله عليه وسلم من مات وفي
رقبته السيف على ابني لقي الله مكتوب بين عينيه آيس من رحمتي وقد
روي هذا المتن بغير هذا الاسناد باسناد صالح سعيد بن خالد
ابن طويل شامي لا يتابع على حديثه حدثنا الطالبي شعيب حدثنا عثمان بن مرزوق
حدثنا محمد بن شعيب حدثني سعيد بن خالد بن طويل انه سمع انس بن مالك
يقول قال رسول الله صلى الله عليه وسلم حرس ليلة على ساحل البحر افضل من
عمل رجل في اهله الف سنة وقد روي من غير هذا الوجه باسناد اصلح
من هذا سعيد بن دينار التنوخي عن الربيع بن صبيح لا يتابع على
حديثه وليس بمعروف بالنقل حدثنا احمد بن موسى حدثنا سلمة بن شبيب حدثنا
سعيد بن دينار الدمشقي حدثنا الربيع بن صبيح عن الحسن عن انس بن مالك
قال قال رسول الله صلى الله عليه وسلم اذا دخل اهل الجنة الجنة اشتاقوا
الى الاخوان فيسير سرير هذا الى هذا وسرير هذا الى هذا حتى يلتقيان
فيتكي هذا ويتكي هذا فيتحدثان بما كانا في الدنيا حتى يقول احدهما لصاحبه
يا فلان تدري يوم غفر الله لك لذنبك في موضع كذا ولذا فدعوا الله فغفر
لنا سعيد بن داود ابو ثقة الزنبري مدني حدثنا احمد بن علي الابار
قال سالت يحيى بن موسى عن سعيد بن داود الزنبري فقال سالت
عبد الله بن نافع الصائغ فقلت يا ابا محمد عن سعيد بن داود ان المهدي
ارسل الى مالك بن انس حين اخرج الموطا فصير في صندوق حتى اذا كان
ايام الموسم حمل الناس عليه فارسل الى العراق فقيل لمالك بن انس
انظر فان اهل العراق يستمعون فان كان فيه شيء فاملاه فقدموا على اربعة

انفس لنا فيهم فقال كذب سعيد اما والله اجالس مالك بن انس
ثلاثين سنة او خمسة وثلاثين سنة بالغداة والعشي وما هجرني ما
دابته فجاء على انسان قط حدثنا احمد بن علي قال ذكرت لمحمد بن
يحيى سعيد بن داود الزنبري فقال لا يروي اي شيء يحدث قال سفين
عن عمرو عن ثمامة بن عبد الله سعيد بن دهثم المقدسي
شامي عن شعيب بحفظه وله بعيره متنه شيء وعبد الله بن نمير وليس بمعروف
بالنقل حدثنا محمد بن عثمان حدثنا نعيم بن حماد حدثنا سعيد بن دهثم المقدسي قال
حدثني عبد الله بن نمير الجبر عن مجاهد عن ابن عباس قال قال رسول الله
صلى الله عليه وسلم ان الكاذب يفرح بخروج الشتاء لولد رسول الله ولد قال
كان المساكين سعيد بن عبد الرحمن ابو ابي هند حدثنا محمد بن يحيى
حدثنا علي قال سمعت يحيى بن سعيد يقول الذي روى سعيد بن عبد الرحمن ابي
ابي هند ان عبد الرحمن يقول كان اثبت شيخا بالبصرة فقال يحيى اشهد
لك كانه يضعفه سعيد بن ذي لعوة عن عمرو بن شعيب عن ابيه عن جده
ابن يحيى قال سمعت البخاري يقول سعيد بن ذي لعوة عن عمرو بن شعيب
قال البخاري يخالف الناس في حديثه لا يعرف قال البخاري وقال بعضهم
سعيد بن ذي حسان وهو وهم حدثنا محمد بن عباس قال سمعت يحيى قال سعيد
ابن ذي لعوة يضعف وهذا الحديث حدثنا محمد بن اسماعيل حدثنا ابو نعيم
حدثنا نصر بن ابي اسحق عن ابي اسحق وابن ابي السفر عن سعيد بن ذي لعوة
قال شرب الخمر ابي بينما ابن اداوة عمر فسكر فامر به فجلد فقال انما
شربت بيتا ابن اداوة فقال عمر انما جلدك على السكر سعيد
ابن راشد السماك عن عطاء والزهري حدثنا محمد بن يحيى حدثنا عباس قال حدثنا
يحيى بن معين قال سعيد بن راشد السماك روى عن ابن عمر ليس
حديثه شيء حدثنا ابو يحيى بن محمد حدثنا قرة بن حبيب الغنوي حدثنا سعيد بن راشد
السماك ابو محمد حدثنا عطاء بن ابي رباح عن ابن عمر قال كنا مع رسول الله صلى الله
عليه وسلم في سفر فطلب بلال لبن ناقة فلم يوجد فامر رسول الله صلى الله
عليه وسلم

رجلا أذن فجاء رجل بعد ذلك فأراد أن يقيم فقال له رسول الله صلى الله عليه وسلم
أنا يقيم من أذنه وقد روي هذا اللفظ بغير هذا الإسناد من وجه صالح
سعيد بن زيد أخو حماد بن زيد الأزدي ثنا خلف بن إسماعيل العطار
ابن عبد العظيم ثنا علي بن عبد الله قال سمعت يحيى يضعف سعيد بن زيد
أخا حماد بن زيد في الحديث جدا ولم يثبتها من الأرض فقال ما يسوي هذه
وقال قد حدثني وهمته ثنا عبد الله بن أحمد قال سألت أبي عن سعيد
ابن زيد أخو حماد بن زيد فقال ليس به بأس وكان يحيى بن سعيد يستضعفه
ثنا محمد بن عثمان بن أبي شيبة قال سألت يحيى بن معين عن سعيد بن زيد
فقال ضعيف سعيد بن زيد بصري عن أنس حدثنا محمد بن أحمد
قال ثنا مطين بن ملح قال سمعت يحيى بن معين يقول سعيد بن زيد
بصري ضعيف حدثنا أحمد بن محمد ثنا عثمان بن سعيد قال سألت
يحيى بن سعيد بن زيد فقال ليس بشيء حدثنا أحمد بن موسى قال
سمعت البخاري يقول سعيد بن زيد بصري عن أنس لا يتابع في حديثه
ومن حديثنا ثنا محمد بن عبد الله الأزدي بصري ثنا محمد بن سعيد الأزرق
ينزل بي حديثه سعيد بن زيد قال دخلنا على أنس بن مالك
الأزدي فقلنا له يا أبا حمزة حدثنا ما سمعت من رسول الله صلى الله عليه وسلم
فقال قال لي رسول الله صلى الله عليه وسلم يا أنس سلم على من لقيت من أمتي
تكثر حسناتك يا أنس صل صلاة الضحى فإنها صلاة الأوابين قبلك
يا أنس سلم على أهل بيتك يكثر خيرك ليس لهذا المتن عن أنس
طريق ثابت سعيد بن زيد أبو عبيدة عن ثابت ثنا أحمد
ثنا عثمان بن سعيد قال قلت ليحيى بن معين ما قال سعيد بن زيد
قال ليس بشيء حدثني دحيم قال سمعت البخاري قال سعيد بن زيد عن
ثابت وغيره عنده عجائب ومن حديثه ما ثنا محمد بن إسحاق بن إبراهيم
ثنا سعيد بن زيد عن ثابت عن أنس أن رسول الله صلى الله عليه وسلم قال لأبي
أو لأبي موسى من مزامير آل داود ولا يتابع عليه من حديث ثابت
وقد روي من غير هذا الطريق بإسناد ثابت

سعيد بن سنان أبو سنان الشيباني الكوفي ثنا عبد الله بن أحمد بن
حنبل قال سمعت أبي قال أبو سنان سعيد بن سنان ليس بالقوي
في الحديث روى عنه الثوري وزهير بن خباب وهو الذي روى عن ثابت بن
أبان عن الضحاك قال أبي وكان أبو سنان هذا يختلف إلى الضحاك مع
ثابت فيشهد ثابت ويغيب أبو سنان فكان أبو سنان يأخذها
بعد عن ثابت عن الضحاك قال أبي وقد سمع أبو سنان من الضحاك وحدث
عنه سعيد بن سنان أبو المهدي الحمصي عن أبي الزاهرية حدثني
آدم بن موسى قال سمعت البخاري قال سعيد بن سنان أبو المهدي الحمصي
الكندي عن أبي الزاهرية منكر الحديث ثنا محمد بن عيسى بن عباس ثنا يعقوب
بن يحيى قال سعيد بن سنان أبو المهدي ليس بثقة حدثنا أحمد بن محمد
ثنا عثمان بن سعيد قال قلت ليحيى سعيد بن سنان أبو المهدي ما حاله
ليس بشيء ومن حديثه ما ثنا محمد بن عثمان ثنا سعيد بن سالم ثنا محمد
ابن علي عن أبي مهدي سعيد بن سنان عن خديج بن كريب عن كريب بن
مرة عن عبد الله بن عمر عن رسول الله صلى الله عليه وسلم قال من أشراط الساعة
أن يركب المنطور ويلبس المشهور ويبنا المشيد ويرى الناس الفواحش
العلانية اعتدا السرية ولا يتابع عليه ولا يعرف لابن سعيد
ابن سالم بن أبي الجعد القداح كان من مشايخ الأرجا فيما حدثنا
ثنا أحمد بن علي قال سمعت محمد بن عبد الله المقري يقول كان سعيد بن سالم
القداح مرجيا وقد كتبت عنه وكان عبد المجيد يقول لا أطرحه إنما هو
الضحاك سفيان بن عيينة وأبو عبد الرحمن المقري ثنا حاتم بن منصور بن
ابن موسى قال ثنا أحمد بن يحيى بن مسلم قال قال سعيد بن سالم القداح
لابن عجلان أرأيت إن أنا لم أرفع الأذى عن الطريق أكون ناقص الإيمان
فقال ابن عجلان من يعرف هذا من مرجي قال يحيى فما أثنا من عند
ابن عجلان عاتبته في ذلك فرد علي القول فقلت له فهل لك أن أنت
أنا وأنت على الطواف فنقول أنت ما أهل الطواف إن طافوا ليس على إيمان

فاقول انا طوافكم من الايمان فتنظر ما يصنعون فقال تريدان تشتريني
فقلت ما تريد الى قولها فانت اظهرته شهرك سعيد بن سلام العطار
بصري ثنا عبد الله بن احمد بن حنبل قال سمعت محمد بن عبد الله بن نمير يقول
سعيد بن سلام بصري كتاب يحدث عن الثوري ثنا عبد الله بن احمد بن عبد السلام
ثنا محمد بن اسمعيل قال سعيد بن سلام العطار يذكر بوضع الحديث عن
سفين وهشام بن سعد ومن حديثه ما ثنا محمد بن خزيمة ثنا سعيد بن سلام
العطار ثنا ثور بن يزيد عن خالد بن معدان عن معاذ بن جبل قال قال
رسول الله صلى الله عليه وسلم استعينوا على انجاح الحوائج بالكتمان فان كل ذي
نعمة محسود لا يتابع عليه ولا يعرف الا به سعيد بن زكريا المدائني
ثنا عبد الله بن احمد قال سالت ابي عن سعيد بن زكريا المدائني فقال كتبنا عنه
احاديث ومحنة ثم عرضناها بعد على ابي داود الطيالسي فاذا ما فيها
الا شيء يسير اربعة احاديث او خمسة او اقل او اكثر ما به باس ان شاء الله
حدثني الخضر بن داود ثنا احمد بن محمد قال قلت لابي عبد الله سعيد بن
زكريا قال المدائني قلت نعم قال هذا قد كنا كتبنا عنه ثم تركناه قلت له
لم قال لم يكن يحدث في نفسه باس ولكن لم يكن بصاحب حديث
سعيد بن كثير بن عفير ثنا ابو علاثة محمد بن عمرو بن خالد قال
سمعت ابي يقول كنت عند اصبغ بن الفرج في المسجد اذا مر بنا
سعيد بن كثير بن عفير فقال لي والله لولا ابوك وابن بكير لعاودنا
اصبغ به سعيد بن سليمان الواسطي حدثني الخضر بن داود ثنا احمد بن محمد
قال سمعت ابا عبد الله يسئل عن سعيد بن سليمان نزيل الكناسة عنه
فقال اعفني عن المسلمين هاهنا ولا ذكر لحياة سعيد وذكر بعد المحنة
عبد الله قال سمعت ابي ذكر سعيد بن سليمان سعدويه فقال كان صاحب
تصحيف ما شبهته ثنا احمد بن محمد بن ابرهيم ثنا سعيد بن سليمان الواسطي
ثنا اسمعيل بن زكريا عن عاصم عن انس قال اتى رسول الله صلى الله عليه وسلم
فوديا يعني به قبيلة رجل على اثر خلوق فجعل يابعهم وهو خوفه قال

ان طيب الرجال ما ظهر ريحه وخفي لونه وطيب النساء ما ظهر لونه
وخفي ريحه لا يتابع عليه وهذا يروى عن عاصم عن ابي عثمان النهدي
من قوله سعيد بن عبد الرحمن ابو شيبة سمع مجاهدا وابن ابي
مليكة حدثنا ادم قال سمعت البخاري قال سعيد بن عبد الرحمن
ابو شيبة سمع مجاهدا وابن ابي مليكة روى عنه عبد الواحد بن زياد لا يتابع
على حديثه وهذا الحديث ثنا محمد بن اسمعيل ثنا عفان ثنا عبد الواحد بن زياد
ثنا سعيد بن عبد الرحمن ثنا ابن ابي مليكة قال قلت لعائشة رجل
طلق امراته فلما تزوجت زوجا اخر فالتقت خمارها بين يديه وطلبها
الاول قالت سئل رسول الله صلى الله عليه وسلم عن مثل الذي سالتني
عنه فقال لا حتى يذوق عسيلتها وهذا يروى من غير هذا الوجه
باسناد صالح سعيد بن عبد الجبار الزبيدي ثنا محمد بن ابي الخصيب
حدثنا ادم قال سمعت البخاري قال سعيد بن عبد الجبار الزبيدي
الحمصي قال نفيه رايته بالبصرة وكان جريرة يكذب حدثنا الفضل
ابن جعفر ثنا اسمعيل بن اسحق حدثنا المنبر قال سمعت عثمان الشاحوذي
سعيد بن عبد الجبار لم يكن بشيء كان حدثنا بشيء فانكرناه عليه بعد
ذلك فاتهمناه لم يكن حدثناه سعيد بن سلمة الاموي حدثنا
ادم قال سمعت البخاري قال سعيد بن سلمة الاموي يكنى ابا
حازم نظره ثنا محمد بن عيسى ثنا عباس قال سمعت يحيى بن معين قال
سعيد بن سلمة كان يحدث بكتاب عن منصور فقال له رجل سمعت
هذا الكتاب من منصور فقال اخبرني يحيى بن ابي فاسلمه ثنا احمد بن محمد المروزي
ثنا عثمان بن سعيد قال قلت ليحيى بن معين سعيد بن سلمة الاموي ما حاله
قال ليس بشيء سعيد بن ابي عروبة واسم ابي عروبة مهران
ثنا عبد الله بن احمد قال قال ابي ومن سمع من سعيد بن ابي عروبة قبل
الهزيمة فسماعه جيد ومن سمع بعد الهزيمة فكان ابي يضعفه قلت
كان سعيد اختلط قال نعم ثم قال من سمع منه بالكوفة مثل يحيى بن سعيد

وغيره فهو جيد ثم قال قدم سعيد الكوفة مرتين قبل الهزيمة ح
عبد الله قال سمعت ابي يقول كان يحيى بن سعيد يوقف ممن سمع من
سعيد بن ابي عروبة قبل الهزيمة فسماعه صالح والهزيمة كانت سنة
خمس واربعين ومائة قال ابي وهذه هذيمة ابراهيم بن عبد الله بن حسن
الذي كان خرج على ابي جعفر ح عبد الله قال سمعت ابي يذكر عن يحيى بن
سعيد قال سماع ابن ابي عدي ابن ابي عروبة باخرة يعني وهو مختلط
ح عبد الله قال سمعت ابي قال قلت لاحمد بن بكر البرسابي متى سمعت
من سعيد بن ابي عروبة قال قبل الهزيمة ح محمد بن اسمعيل ح الحسن
ابن علي قال سمعت يزيد بن هرون يقول لقيت ابن ابي عروبة
قبل الاربعين بشهر ورايته سنة ثنتين واربعين فما كتبته قال الحسن
وقال القطان الى خمس واربعين حسن الحديث وقال سمعت البخاري
قال سعيد بن ابي عروبة ابو النضر مولى بني عدي بصري قال ابو نعيم
كتبت عنه بعد ما اختلط حديثين ح عبد الله بن احمد بن حنبل قال كتب
الي ابو بكر بن خلاد سمعت يحيى يقول كان ابن ابي عروبة اذا سئل
عن حديث جويرية قال حدثنا فيه دخل عليها النبي صلى الله عليه وسلم
وهي صائمة يوم جمعة كانه يتقيه ح محمد بن جعفر ح محمد بن عبد الرحيم
صاعقة قال سمعت علي يقول سمعت يحيى يقول كان ابن ابي عروبة
في اول ما تغير ح قتادة عن انس قال الاذان من الراس ح محمد بن
عيسى ح صالح ح علي قال سمعت يحيى يقول قال ابن ابي عروبة
في اول ما تغير ح قتادة عن انس قال الاذان من الراس ح يحيى
فقال لي سفين بن حبيب دعني احمله على كتفه او قال على كتفي ح
زكريا بن يحيى ح محمد بن المثنى قال سمعت الانصاري يقول سمعت
سعيد بن ابي عروبة يقول ويضرب بيده على صدره انا عنا بن سمعت
سعيد بن ابي عروبة يقول دتاك بالمنجا حبت الفلفل ح بشر بن
موسى ح الحميدي ح سفين قال قدم علينا سعيد بن ابي عروبة الكوفة

فكان يحدث وكان يقول دتاك بالمنجا حبت الفلفل قال سمعت
ابن ابي عمرو به يقول الغاصر ليست بقدة هو ابي وابي قتادة
وابي الشيخ يعني الحسن ح زكريا بن يحيى ح محمد بن المثنى قال سمعت
الانصاري يقول دخلت انا وعبد الله بن سلمة الافطس على سعيد بن
ابي عروبة بعدما تغير فاستاذنا عليه فاذن لنا فسالنا ورفع راسه
فجعل ينظر في وجوهنا ولا يعرفنا ح زكريا ح محمد بن المثنى قال
وسمعت الانصاري يقول حدث سعيد يوما حديثا عن عثمان ثم
اقبل على ابنه عبد الكريم وكان يغلو على فقال اخزاك الله
واصبحت ثملة خمرا معتقة يقول عجوز ثم ضرب بيده على راسه
يعني فقده ح زكريا بن يحيى ح نصر بن علي ح مسلم قال سمعت سعيد
ابن ابي عروبة يقول الاذان من ريقه ذكر اشاة مريضة
دعوني فما بيت ضربوني فمكثته ح محمد بن عيسى ح ابو حاتم الجشاني
سهل بن محمد ح الاصمعي ح نصير بن اسحق السلولي امام مسجد بني
سلول قال قال سلمة بن الجهني لا والله ما كنت اجيز شهادة سعيد بن ابي
عروبة ولا والله ولا شهادة معلم قتادة ح عبد الله قال سمعت
ابي يقول لم يسمع سعيد بن ابي عروبة من الحكم بن عتيبة ولا من
الاعمش ولا من ح ولا من عمرو بن دينار ولا من هشام بن عروة
ولا من اسمعيل بن ابي خالد ولا من عبيد الله بن عمر ولا من ابي بشر
ولا من ابن عقيل ولا من زيد بن اسلم ولا من عمر بن ابي سلمة ولا من
ابن ابي الزناد قال ابي وقد حدث عن هاولاء ولم يسمع منهم ح
محمد بن عيسى ح عمرو بن علي قال سمعت يحيى يقول لم يسمع سعيد
ابن ابي عروبة من يحيى بن سعيد الانصاري ولا من عبيد الله بن عمر ولا
من هشام بن عروة ولا من حماد ولا من اسمعيل بن ابي خالد وكنت اخاف
ان لا يكون سمع من عاصم بن بهدلة حتى سمعت يحيى يقول ح
سعيد بن ابي عروبة ح عاصم بن بهدلة عن زر بن حبيش عن علي

قال اذا اختلف الشافعي في وجه الغسل ثنا عبد الله بن احمد قال سمعت
ابي يقول جميع سعيد بن ابي عروبة من هشام بن ابي الجهد ثنا محمد بن
عيسى ثنا محمد بن عيسى ثنا يحيى بن سعيد ثنا سعيد ثنا هشام عن زيد عن عبد الله
انه كان يستفتح القراءة بالحمد لله رب العالمين ثنا محمد بن جعفر الرازي
ثنا ابو بكر بن ابي الاسود عن يحيى بن سعيد قال سعيد بن ابي عروبة
جمع من عثمن البتي عن ابي جابر البياضي محمد بن عبد الرحمن عن سعيد
ابن المسيب ان امرك بيدك القضا ما قضيت فالقي سعيد عثمن البتي
وروى عن محمد بن عبد الرحمن البياضي ثنا محمد ثنا ابو بكر ثنا يحيى بن سعيد
قال لم يسمع سعيد بن ابي عروبة من عبيد الله بن عمر ولا من عمرو
ابن دينار ولا من هشام بن عروة ولا من حاد حبيبا قط ولا من
ابي التياح وكان يحدث عنهم ثنا محمد بن سماعة ثنا داود البوري ثنا الفضل
ابن غسان ثنا يحيى بن معين قال لم يسمع ابن ابي عروبة من ابي
التياح ولا من ابي بشر ولا من هشام بن عروة ثنا محمد بن صالح ثنا
عجلي قال سمعت يحيى بن سعيد يقول لم يسمع ابن ابي عروبة
من عمرو بن دينار قلت ليحيى فابو بشر قال ولا حرف علمته
ثنا محمد بن عيسى ثنا صالح ثنا علي قال سمعت يحيى من حديث ابن ابي عروبة
عن ابي جابر عن ابي مالك الغفاري فقال لم يسمعه من ابي جابر وانما
هذا حديث البراء الغنوي كانه لم يرض البراء ثنا عبد الله بن احمد قال قلت
لابي سعيد ثنا ابو عروبة عن ابي عبيدة عن سعيد بن جبير قال لا
اعرفه قلت لابي سعيد عن ابي شيبة ثنا داود قال لا اعرفه سالت ابي
عن حديث سعيد عن سالم الصفار وظن علي ابي قلابة من سالم هذا
قال لا اعرفه ثنا عبد الله حدثني ابي ثنا يحيى بن سعيد ثنا شعبة عن الحكم
عن عمارة عن ابيه عن عائشة عن النبي صلى الله عليه وسلم قال ولد الرجل من
كسبه من اطيب كسبه فكلوا من اموال اولادهم ثنا عبد الله حدثني ابي ثنا
يحيى بن سعيد قال كان ابن ابي عروبة يحدث بهذا عن مطر عن الحكم عن ابي

جابر ثنا سمع عمارة فظننا انه عن مطر يعني بهذا الحديث سعيد
ابن مرزبان ابو سعد البقال كوفي ثنا محمد بن اسمعيل ثنا محمود بن غيلان
قال سمعت وكيع سئل عن ابي سعد البقال فقال ثقة كان سعيد بن
ابي وايل وكان ابو وايل ثقة ثنا محمد بن اسمعيل ثنا الحسن بن علي ثنا محمد
ابن داود الجواني قال سمعت عيسى بن يونس قال قال لي الاوزاعي
الشام اذا حدثنا فحدثنا عن اهل العطا والبوا والاشراف ولا
تحدثنا عن ابي سعد البقال واصحابه فضحك عيسى ثنا عبد الله بن احمد
قال سمعت ابي يقول ما رايت سفين بن عيينة اقل علينا الا حديثا
واحاديث ابي سعد فاسم الروح الجسد قلت له لو قال الضعفاء
سعد عنده ثنا محمد بن عيسى ثنا عباس قال سمعت يحيى يقول ابو سعد
البقال سعيد بن المرزبان ليس بشيء حدثنا دوس بن مسمي قال
سمعت البخاري يقال ابو سعد البقال سعيد بن المرزبان المعروف مولى
خزيمة بن اليمان قال ابن عيينة كان عبد الكريم احفظ من سعيد
ابن وائل بصري سمع شعبة ووهيب حدثنا دوس قال سمعت ابي ابا
قال سعيد بن وائل بصري يقال ان ذهب حديثه ثنا عبد الله
ثنا عبد الله بن احمد بن شبويه ثنا محمد بن سفين الابلي ثنا سعيد بن وائل
وهيب ثنا ايوب السختياني عن شعبة عن ابي اسحق عن عبد الله بن
يسير عن ابي بن كعب قال قال النبي صلى الله عليه وسلم صلاة الرجل مع
الرجل ازكى من صلاته وحده وصلاته مع الرجلين ازكى من صلاته مع الرجل
وما كثر فهو احب الى الله والحديث من حديث شعبة صحيح ورواه جماعة
عن شعبة عن ابي اسحق عن عبد الله بن ابي يسير عن ابي بن كعب قالوا عن ابيه
ابي وقال كلاهما سمع ابيه وانما انكرناه من حديث ايوب عن شعبة لانه
لم يتابع هذا الشيخ عليه فجعل سعيد بن يزيد بن الصلت عن ابن
جريج حديثه خطا لا يتابع عليه حدثنا احمد بن علي الابار ثنا سفين بن وكيع
المخزومي ثنا سعيد بن يزيد بن الصلت ثنا ابن جريج عن عطا عن جابر قال قال
رسول الله صلى الله عليه وسلم

ليس من البر الصيام في السفر ه هذا بن وهب ابن جريج عن الزهري عن
صفوان بن عبد الله بن صفوان عن ام الدرداء عن كعب بن عاصم الاشعري عن النبي
صلى الله عليه وسلم هذا سعد بن محمد الوراق ثنا محمد بن عيسى ثنا عباس
قال سمعت يحيى بن معين يقول سعيد بن محمد الوراق ليس بشيء ومن حديثه
ما ثنا جعفر بن محمد السوسي ثنا محمد بن حسان الواسطي ثنا سعيد بن محمد
الوراق عن عمر بن سعيد الانصاري عن عبد الرحمن بن هرمز الاعرج عن ابي
هريرة قال قال رسول الله صلى الله عليه وسلم ان السخي قريب من الله قريب
من الناس قريب من الجنة بعيد من النار وان البخيل بعيد من الله بعيد
من الناس بعيد من الجنة قريب من النار والفاجر السخي احب الى الله
من عابد بخيل ه ليس لهذا الحديث اصل من حديث يحيى ولا من حديث غيره
سعد بن سعيد بن قيس الانصاري اخو يحيى بن سعيد ثنا عبد الله
ابن احمد قال قال ابي سعد بن سعيد اخو يحيى بن سعيد الانصاري ضعيف كان
سعد بن سعيد بن ابي سعيد المقبري حدثني الحسين بن احمد الموصلي
ثنا سفين قال كان سعد بن سعيد قدري حدثني احمد بن محمود سمعت من
سعيد قلت ليحيى حدث سعد بن ابي سعيد المقبري قال ضعيف
سعد بن سعيد الجرجاني عن نهشل عن الضحاك حسن الحديث روى عنه
قال سمعت البخاري قال سعد بن سعيد الجرجاني عن نهشل ولا يصح حديثه
ثنا احمد بن داود ثنا ابو همام ثنا سعد بن سعيد الجرجاني عن نهشل عن الضحاك
عن ابن عباس قال قال رسول الله صلى الله عليه وسلم ثلاثة لا يكتب عليهم ثلاثون حسابا
ولا تقرع عليهم الصحف ولا يخفف الفزع الاكبر ما دام القرآن المولود والمولود له
والشهيد يقبض ربه سبحانه شريفا حتى يدافع المرسلين ويوزن اذ سبع
سنين لا يأخذ على اذانه طمعا وعبد مملوك ادى حق الله وحق مواليه فمن نفسه
لا يتابع عليه ولا يعرف الا به فاما من اذن سبع سنين فقد روي من غير
هذا الاسناد من وجه ليس بقوي واما العبد المملوك ففيه رواية بهذا الاسناد
غير هذا الاسناد سعد بن شعبة بن الحجاج حدثني محمد بن مروان
القرشي

ثنا السكن بن سعيد ابو عمرو ثنا سهل بن الحسام قال سمعت شعبة يقول
سمعت ابي سعيد فما سعد الا قلة ثنا محمد بن مروان ثنا الحسن بن اسحق
ثنا مسلم بن ابرهيم قال كان شعبة يقول انه اذا جاء ابي شعبة هشام الدستوائي
فيقول اليوم اريد ان ارسل الحمام سعد بن سنان عن انس روى
عنه يزيد بن ابي حبيب وقال ابن لهيعة بسنان بن سعد ثنا محمد بن عيسى
قال سمعت محمد بن علي الوراق قال سمعت احمد بن حنبل يقول في
احاديث يزيد بن ابي حبيب عن سعد بن سنان عن انس روى خمسة عشر
حديثا منكرة كلها ما اعرفها واراها ثنا عبد الله بن احمد قال سمعت
ابي يقول سعد بن سنان ترك حديثه ويقال سنان بن سعد وحديثه
حديث مضطرب وسمعت مرة اخرى يقول شبيه ان يكون حديث الحسن
لا يشبه حديث انس سعد بن طارق الاشجعي ابو مالك ثنا محمد بن
اسمعيل ثنا احمد بن علي ثنا الحسن بن علي الجلواني ثنا ابو الوليد ثنا الشيخ
معن قال سألت بعض ولد ابي مالك الاشجعي ابوي مالك النبي صلى الله عليه وسلم
فقال لا فذكرت ذلك ليحيى بن سعيد فاسند الرواية يعني بادراكه من
حديثه ثنا علي بن عبد العزيز ثنا محمد بن عبد الله بن عمار الموصلي ثنا ابو
معاوية ثنا ابو مالك الاشجعي سعد بن طارق قال قلت لابي يا ابت لقد صليت خلف
النبي صلى الله عليه وسلم وابي بكر وعمر فهل رأيتهم يقنتون قال فقال يا بني
محدث لا يتابع عليه وانا انكرناه من النبي صلى الله عليه وسلم والمعروف عن ابي
الوليد الصحيح ان النبي صلى الله عليه وسلم قنت ثم ترك وهذا يدل على ان النبي
صلى الله عليه وسلم لم يقنت سعد بن طريف الاسكاف ثنا محمد
بن يحيى قال سمعت عبد الرحمن بن الحكم بن بشير بن سلمان يسأل
عن سعد بن طريف فقال هو الاسكاف قال وكان فيه غلو في التشيع
ثنا محمد بن عيسى ثنا عباس بن محمد قال سمعت يحيى بن معين يقول سعد بن
الطريف ليس بشيء لا احد ان يروى عنه وقال في موضع اخر سعد بن طريف
ليس بشيء حدثني احمد بن محمود قال سمعت ابا بكر الاعين قال سمعت

ابا الوليد يضعف بسعد بن طريف حدثني آدم بن موسى قال سمعت البخاري
قال سعد بن طريف ليس بالقوي عند هم ومن حديثه ما ثنا محمد بن زكريا
ثنا يحيى بن موسى حدثنا ابو الحرث الوزان ثنا يعقوب بن ابي حبيبة عن سعد بن طريف
عن الاصبغ بن نباتة عن علي قال بينا نحن مع رسول الله صلى الله عليه وسلم
فاذا نحن بالبراغيث فسببناها فقال رسول الله صلى الله عليه وسلم لا تسبوا
البراغيث فنعم الدابة دابة توقظكم لذكر الله فبتنا تلك الليلة فتهجدنا ولا
نشبه البراغيث عن النبي صلى الله عليه وسلم شيء سليمان بن ارقم
ابو معاذ مولى قريظة او النضير ويقال مولى قريش حدثني آدم
قال سمعت البخاري قال سليمان بن ارقم ابو معاذ عن الحسن ويحيى بن ابي كثير
والزهري تركوه ثنا محمد بن اسمعيل ثنا الحسن بن علية ثنا يزيد بن هرون انا سليمان بن
قرم عن الزهري عن عروة عن عايشة قالت قال رسول الله صلى الله عليه وسلم
اطلبوا الخير عند حسان الوجوه وتنعموا بحبها ركوة اذا تاكر كبير قوم فاكرموه
قال الحسن فقيل لعبد من هذا الشيخ او منه فقال لا تسئلوا عن اشيا
ان تبد لكم تسوكم وقال الطايفي ثنا سليمان بن ارقم ثنا علي بن الحسن
ابن عامر الاصبهاني ثنا عامر بن سيار ثنا سليمان بن ارقم الزهري عن عروة
عن عايشة عن النبي صلى الله عليه وسلم ثنا محمد بن ابي ثنا قال سمعت ابي
يقول سليمان بن ارقم لا يكتب حديثه ثنا محمد بن يحيى ثنا
عباس قال سمعت يحيى يقول سليمان بن ارقم ليس بشيء وبلغني عن
سليمان بن ارقم ابو معاذ ليس بشيء ثنا محمد بن يحيى ثنا محمد بن علي
قال كان سفين الثوري يحدث عن ابي معاذ عن الحسن وهو سليمان بن ارقم
قال محمد بن عبد الله الانصاري كان شباب من اهل البصرة
يذكرون ابا معاذ ثنا عبد الله قال حدثني ابي ثنا عباد ثنا شيخ عن
الزهري قال قال رسول الله صلى الله عليه وسلم نعم الشيء الهدية بين يدي
الحاجة قال ابي يقولون ان سليمان بن ارقم قال ابي سليمان بن ارقم
ليس بشيء حدثنا محمد بن عبد الله بن بكار ثنا سليمان بن
ارقم

الانصاري وكان قد رآه حدثني احمد بن محمود ثنا عثمان بن سعيد قال قلت ليحيى
سليمان بن ارقم ما حاله قال ليس بشيء سليمان بن احمد الواسطي
حدثنا آدم بن موسى قال سمعت البخاري قال سليمان الواسطي فيه نظر
ومن حديثه ما ثنا الحسن بن اسحق التستري ثنا سليمان بن احمد الواسطي ثنا
سويد بن عبد العزيز عن الاوزاعي عن عبد الرحمن بن القاسم عن ابيه عن عايشة
قالت سمعت رسول الله صلى الله عليه وسلم يقول من اغبرت قدماه في سبيل الله
فهما حرام على النار ليس له من حديث الاوزاعي اصل ولا يتابع عليه وقد
روي من غير حديث الاوزاعي باسناد صالح سليمان بن حماد
ابن ابي امية الدوسي حدثنا آدم بن موسى قال سمعت البخاري قال سليمان بن
حماد بن ابي امية الدوسي عن ابيه عن النبي صلى الله عليه وسلم
الجنة قال البخاري لم يتابع هذا الصوان بن عيسى عن بشر بن رافع
وهو حديث منكر وهذا الحديث ثنا محمد بن اسمعيل ثنا العباس بن الحسن
ثنا صفوان بن عيسى ثنا بشر بن رافع وثنا محمد بن سعيد بن ثنا ابو جعفر بن ابي
الدنيا ثنا حاتم بن اسمعيل عن ابن ابي سماك الحارثي وهو بشر بن رافع عن حماد
ابن سليمان بن حماد بن ابي امية عن ابيه عن حماد بن ابي امية عن جابر
ابن السايب ان رسول الله صلى الله عليه وسلم كان اذا دخل بيت حماد بن ابي امية
توضع له سرير حتى يجلس عليه فقال هكذا انعما فقال رسول الله صلى الله عليه وسلم
خالفوهم وقد روي هذا الكلام بغير هذا الاسناد من رواية ابي اسامة
هذا وليس فيه ذكر الخبر سليمان بن جعفر الاسدي مجهول يقال الحديث
ولا يتابع على حديثه ثنا ابو يعقوب بن يوسف ثنا محمد بن مصفا ثنا بقية بن الوليد
ثنا سليمان بن جعفر الاسدي عن محمد بن عبد الرحمن بن ابي ليلى عن اسمعيل بن
قال قال رسول الله صلى الله عليه وسلم احتفان من ابتي لا يدخلن الجنة
الحجب والقدرية ولا يتابعه الا من مثله ومن هو دونه سليمان
ابن الحجاج الطايفي الغالب على حديثه الوهم ثنا مصعب بن ابراهيم بن حمزة
الزبيري ثنا ابي ثنا عبد العزيز بن ابي ثنا عن سليمان بن ابي الحجاج عن ابيه عن مجاهد
عن ابن عباس

قال نهى النبي صلى الله عليه وسلم عن طعام المتباهيين وعن طعام المتحابين
ح عبد الله بن الحسن ح ثنا موسى بن اعين عن بكر يعني ابن خنيس عن سليمن
ابن الحجاج عن خالد بن سعد عن ابي سعيد قال سمعت النبي صلى الله عليه وسلم
يقول ان لكل شيء شيخا وان شيخ الجهاد الرباط في سبيل الله انا الحديث الاول
يروى عن الزهري من الحديث عن عكرمة عن ابن عباس رفعه بعضهم واوقفه
بعض على عكرمة والصحيح الموقوف والاخر لا اصل له سليمن
ابن حيان ابو خالد الاحمر كوفي ح احمد بن علي ح الحسن بن شجاع عن ابي نعيم
قال سئل سفين عن ابي خالد الاحمر فقال ابن نمير بل صالح ح محمد بن عيسى
ح عباس بن محمد قال سمعت يحيى قال قال لي حجاج الاعور وكان حجاج
قد انتقل الى الكوفة فنزل في بني جعفر عند ابي خالد الاحمر قال حجاج كان ابو
خالد يأخذ كتابي عن ليث بن سعد عن ابن عجلان يقرأها على سفين بن عيينة
قال ابو خالد قال لي سفين بن عيينة من حديث قد اصبته في صدري
قال يحيى لذا ابن حجاج علامات فقال هذه علامات ابي خالد الاحمر
كتبها عني ح محمد بن احمد ح معوية بن صالح قال سمعت يحيى يقول ابو
خالد الاحمر ثقة وليس بثبت اخبرني حجاج قال كان ابو خالد الاحمر يأخذ
كتابي عن الليث بن سعد عن ابن عجلان وابن حجاج حلاله فيسمع منا
ابن عيينة لم يسمع منها شيء نصرفها سليمن بن حسان ح محمد بن اسمعيل
ح ابو بكر بن ابي شيبة ح ابو خالد الاحمر عن عمرو بن قيس عن عطية عن عبد الله
قال قال رسول الله صلى الله عليه وسلم تابعوا بين الحج والعمرة فانهما ينفيان
الفقر والذنوب كما ينفي الكير خبث الحديد والذهب والفضة وليس للحجة
المبرورة جزاء الا الجنة هذا حديث رفعه بعض الناس عن ابي صالح عن ابي هريرة
عن النبي صلى الله عليه وسلم سليمن بن حسان بصري وقع الي كتابه
على حدثنا ح جعفر بن محمد الصفار ح عبيد بن عبد العزيز ح سليمن بن حسان
عن حيوة بن شريح عن عباس بن عباس القتباني عن يزيد بن ابي مالك
عن عروة بن الزبير عن عائشة قالت كان رسول الله صلى الله عليه وسلم يوتر بسبح اسم

ربك الاعلى وقل يا ايها الكافرون وقل هو الله احد والمعوذتين وقد تابعه
يحيى بن ايوب المصري عن يحيى بن سعيد عن عمرة عن عائشة كلا الحديثين
مدفوعين وقد روي عن ابن عباس وابي بن كعب ان النبي صلى الله عليه وسلم
كان يوتر بسبح اسم ربك الاعلى وقل يا ايها الكافرون وقل هو الله احد
واسنادهما اصلح من هذين على ان في حديث ابي بن كعب اختلافا وروي
ابن عباس صالح الاسناد سليمن الخوزي كوفي ح حميد
وهو حسين عبيد المكتب ح محمد بن عثمن بن كرامة ح عبيد الله بن موسى ح
سليمن الخوزي عن ابي هاشم عن ابي وهب عن علقمة عن عبد الله ان رسول الله
صلى الله عليه وسلم كان ابا عبد الرحمن ولد له ح مكي بن عثمن ح نعيم بن حماد
ح مروان بن معوية عن الحسن بن عمرو عن فضيل بن عمرو قال كانت لابرهيم
الرجل يكنى ولد له قال بذلك باس قد كان علقمة يكنى ابا شبل وكان عثمن
ح محمد بن اسمعيل ح ابو نعيم ح سفين عن الحسن عن ابي وهب عن عبد الله
انه كنى علقمة ابا شبل وهو لا ولد له وهذه الرواية اولى سليمن
ابن داود اليمامي عن يحيى بن ابي كثير وحسين بن موسى قال سمعت الخاري
قال سليمن بن داود اليمامي منكر الحديث وبن حسين ثنا ابو هريرة
سعيد بن سليمان ح سليمان بن داود اليمامي عن يحيى بن ابي كثير عن ابي سلمة عن
ابي هريرة قال قال رسول الله صلى الله عليه وسلم من بنى لله بيتا يذكر فيه
من قال الله بنى الله له بيتا في الجنة من قدر ما قوته ح عبد الله بن احمد بن
ابي مسرة ح موسى بن اسمعيل ح ابان العطار عن يحيى بن ابي كثير عن محمود
ابن عمرو الانصاري عن ابي ابرهيم بن السكن ان النبي صلى الله عليه وسلم
قال من بنى لله مسجدا بنى الله له اوسع منه في الجنة ح محمد بن اسمعيل
ح موسى ح ابان ح يحيى عن محمود بن عمرو عن ابي هريرة نحوه موقوفا وهذا
ولي سليمن بن داود القرشي عن ابن ابي مليكة ح علي بن عبد العزيز
ح زكريا بن يحيى ح محمد ح سليمن بن داود القرشي ابو ايوب ح ابن ابي مليكة
عن عائشة عن النبي صلى الله عليه وسلم قال لا تغب ظن فاجر ابعد رجب الشيخ
بينكم يا المسلمين

فأرسل عند الله قاتلا لا يموت حتى يهلكها سعيرا ولا يتابع عليه هذا
الاسناد وقد روي بغير هذا الاسناد باسناد اصح من هذا سليمن
ابن داود الخولاني حدثني احمد بن حنبل ثنا عثمن بن سعيد قال قلت ليحيى بن
معين سليمان بن داود الذي يروي حديث الزهري في الصدقات قال ليس بشيء
وهذا الحديث ثنا محمد بن اسمعيل ثنا الحكم بن موسى ثنا يحيى بن حمزة عن سليمن
ابن داود قال حدثني الزهري عن ابي بكر بن محمد بن عمرو بن حزم عن ابيه عن جده
ان النبي صلى الله عليه وسلم كتب الى اهل اليمن بكتاب فيه الفرايض والسنن
والديات وبعث به مع عمرو بن حزم وذكر الحديث بطوله حدثنا عبد الله
ابن علي ثنا محمد بن يحيى ثنا ابو مسهر ثنا سعيد بن عبد العزيز عن الزهري قال جاءنا
كتاب ابي بكر بن محمد بن عمرو بن حزم عن عمرو بن حزم فيما كتب به
يا زمن الله ورسوله ثنا ابو اليمان ثنا شعيب عن الزهري قال قرأت
صحيفة عند ابي بكر بن محمد بن عمرو بن حزم ذكر ان رسول الله صلى الله عليه وسلم
كتبها لعمرو بن حزم حين امره على نجران قال محمد بن يحيى ثنا ابو صالح عن
الليث عن سعيد بن يونس عن ابن شهاب قال قرأت كتاب رسول الله
صلى الله عليه وسلم الذي كتبه لعمرو بن حزم وقال محمد بن يحيى لم يسند حديث
يونس ولا شعيب ولا سعيد بن عبد العزيز ذكر الكتاب غير انهم
نقصوا من الحديث ورواه سليمن بن داود بطوله وهو مجهول وقد روي عن
يحيى بن حمزة لشيا عن عمر بن عبد العزيز من الرأي والحديث غير رواية يونس
وشعيب وسعيد اشبه ان يكون كتاب والكلام الذي في حديث سليمن
ابن داود لا ادري فهو عندنا ثابت محفوظ ان شاء الله تعالى غير انا نرى ان كتاب
غير مسموع عن من فوق الزهري والله اعلم سليمن بن داود المنقري
الشاذكوني بصري ثنا عبد الله بن احمد قال سمعت ابي يقول كان يحيى بن سعيد
سمى الشاذكوني الخايب ثنا محمد بن عبد الحميد الشامي ثنا احمد بن محمد
قال سألت يحيى بن معين عن سليمان الشاذكوني فقال لي ليس بشيء
سليمن بن الحكم بن عوانة الكلبي ثنا محمد بن عيسى ثنا العباس بن

قال سمعت يحيى بن معين قال سليمن بن الحكم بن عوانة ليس بشيء ثنا
محمد بن اسمعيل ثنا عيسى بن عبد الرحمن ثنا سليمن بن عبد الرحمن ثنا اسحق
ابن اسمعيل الطالقاني ثنا سليمن بن الحكم بن عوانة الكلبي عن الاعمش
عن ابي صالح عن ابي هريرة قال قال النبي صلى الله عليه وسلم الطيرة
والفيلا والكهانة في اهل المشرق في ربيعة ومضر ولا يتابع عليه من
حديث الاعمش وقد روي من غير هذا الوجه باسانيد سليمن
ابن يزيد ابو داود ثنا محمد بن عيسى ثنا العباس بن محمد قال سمعت يحيى
يقول ابو داود الحراني ثنا عبد الله بن ابي اوفى الاسلمي قال كنا جلوسا
مع رسول الله صلى الله عليه وسلم فقال لنا مجالسنا العشية فاطلع رجل
فقام فتى من الحلقة فاتى خباء له قد كان ربطها بعض الشق فاستخرج
لها رمحا ولا يتابع عليه ولا يعرف الا به وقد روي بنحو قطيعة الرحم اذا اتت
بالفاظ مختلفة من غير هذا الوجه سليمن بن ذكوان الخبيري
عن انس ولا يتابع عليه ثنا محمد بن صالح قال حدثني الوليد بن هشام القحذمي
ثنا المجترئ بن صالح عن جده ابي قحذم سليمن بن ذكوان عن انس بن مالك
قال قال رسول الله صلى الله عليه وسلم اسلم سالمها الله وغفار غفر الله لها
ولا يتابع عليه من حديث انس وهذا يروى عن ابن عمر وجابر وجماعة
من اصحاب النبي صلى الله عليه وسلم باسانيد سليمن بن طرخان
التيمي الواسطي ثنا محمد بن زكريا البلخي ثنا الفضل بن غسان الغلابي قال
حدثنا يحيى بن معين عن سليمان بن طرخان الواسطي عن شيبان عن قتادة
عن انس ان النبي صلى الله عليه وسلم قال من طلب العلم ليباهي به العلماء
او ليماري به السفهاء او يصرف به وجوه الناس اليه فهو في النار قال يحيى وذكره
للنكاري بن معين حديثا اخر من حديث هذا الشيخ سليمان بن زياد
فقال يحيى هذه الاحاديث بواطيل وفي هذا الباب احاديث عن جماعة
من اصحاب النبي صلى الله عليه وسلم ليس لنبي صلى الله عليه وسلم فيه الا باسانيد
كلها سليمن بن شعيب ثنا الليث بن سعد حدثني غير محفوظ

ولا يتابع عليه من جهة ثبت ولا يعرف ايضا بالنقل ثنا احمد بن داود القومسي
ثنا روح بن الفرج المخزومي ثنا سليمن بن شعيب بن الليث ثنا عبد الله بن وهب
ثنا عمرو بن شعيب عن ابيه عن جده قال لما اشتكت الحرب يعني اشتدت
يوم خيبر قيل للنبي صلى الله عليه وسلم هذه الحرب قد اشتكت فاخبرنا ما كره
اصحابك عليك فان يكن لهم عنت فناه وان تكن الاخرى اتيناه فقال النبي صلى الله
عليه وسلم لابي بكر وزبيري يقوم في الناس مقامي من بعدي وعمر بن الخطاب
حين ينطق ينطق بالحق على لساني وانا من عثمن وعثمن مني وعلي اخي
وصاحبي يوم القيامة سليمن بن عبد الله بن معاذ العدوية عن
حدثني ادم بن موسى قال سمعت البخاري قال سليمن بن عبد الله بن معاذ
عن علي انا الصديق الاكبر قال البخاري لا يتابع عليه ولا يعرف لابيه
سماع سليمن بن معاذ وهذا الحديث ثنا علي بن عبد العزيز ثنا محمد
ابن عبد الله الرقاشي ثنا نوح بن قيس عن ابي مطر سليمن بن عبد الله بن
معاذ العدوية قال سمعت عليا يقول وهو يخطب على المنبر البصرة
انا الصديق الاكبر اشتقبل ان يموت ابو بكر واسلم اشتقبل ان يسلم
سليمن بن عبد الرحمن الدمشقي ثنا محمد بن احمد ثنا معوية بن صالح
قال سالت يحيى بن معين عن ابي ايوب سليمن بن عبد الرحمن فقال ليس
بالمسكين باس اذا حدث عن الثقات وفي رواية ومن حديثه ثنا محمد بن
ابرهيم ثنا سليمن بن عبد الرحمن ثنا عمر بن مروان ثنا الاوزاعي عن يحيى بن ابي كثير
عن ابي سلمة عن ابي هريرة قال سئل رسول الله صلى الله عليه وسلم عن
الوضوء بماء البحر فقال هو الحل ميتته الطهور ماؤه وحدثني ادريس بن
عبد الكريم المقرئ ثنا الحكم بن موسى ثنا بشر بن اسمعيل عن الاوزاعي حدثني
عبد الله بن عامر عن صفوان بن سليم عن ابي هريرة ان النبي صلى الله
عليه وسلم سئل عن الوضوء من ماء البحر فقال هو الطهور ماؤه الحل ميتته
وقال مالك عن صفوان بن سليم عن سعيد بن سلمة بن ابي سلمة بن عبد الرحمن
عن المغيرة بن ابي بردة من بني عبد الدار عن ابي هريرة عن النبي صلى الله عليه وسلم
نحوه وهو الصواب

سليمن بن عبيد الله ابو ايوب الخطاب الرقي عن عبيد الله بن
عمرو ولا يتابع عليه حدثني زكريا بن يحيى ثنا ابو داود عن يحيى بن معين
قال سليمن بن عبيد الله الرقي ليس بشيء ومن حديثه ما ثنا محمد بن سهل
ثنا سليمن بن عبيد الله ابو ايوب الخطاب الرقي ثنا عبيد الله بن عمرو
عن زيد بن ابي انيسة عن الاعمش عن ابي صالح عن ابي هريرة عن
النبي صلى الله عليه وسلم تفضل بعضها على بعض في الاكل قال الدقل
والفارسي والجلو والجامض وهذا الحديث انما يعرف بسليمن
محمد بن سيف بن ذي كر ثنا يوسف بن يعقوب السمسار ثنا محمود بن
خداش ثنا سيف بن محمد ثنا الاعمش عن ابي صالح عن ابي هريرة قال قال
رسول الله صلى الله عليه وسلم تفضل بعضها على بعض فذكره وما
عن عبيد الله بن عمرو عن زيد بن ابي انيسة فلم يات به غير سليمن هذا
ثنا روح بن الفرج ثنا يوسف بن شداد ثنا اسحق بن يوسف الازرق
عن سفين عن عطاء بن السائب عن سعيد بن جبير عن ابن عباس عن
قوله جل وعز وتفضل بعضها على بعض في الاكل قال هذا دانس وهذا
حلو وهذا دقل وهذا فارسي هذا اولى من حديث الاعمش
سليمن بن عطاء بن سلمة بن عبد الله حدثنا دويس بن سعيد
قال سمعت البخاري قال سليمن بن عطاء سمع مسلمة بن عبد الله
عنه بعض المناكير ومن حديثه ثنا به يعقوب بن محمد بن الحسن
ثنا ابو وهب الوليد بن عبد الملك الجرائي ثنا سليمن بن عطاء عن مسلمة
ابن عبد الله الجهني عن عمه ابي مشجعة بن ربعي عن ابي الدرداء قال ذكرنا
زيادة العمر عند رسول الله صلى الله عليه وسلم فقال رسول الله صلى الله
عليه وسلم ان الله لا يؤخر نفسا اذا جاء اجلها ولكن زيادة العمر زيادة
صالحة يبعث فيها الله العبد فيعمر له من بعد فيلحقه دعاء من
قبله فذلك زيادة العمر لا يتابع عليه بهذا اللفظ وقد روي بهذا
الاسناد بلفظ الولد الصالح يتركه الرجل بعد موته فيدعو له
فيلحقه دعاؤه

من طريق اصلح من هذا الاسناد قال الكلام الاول في الحديث ليس بمحفوظ
سليمن بن عمرو ابو داود النخعي ثنا احمد بن علي الابار ثنا الحسن بن
علي الحلواني ثنا محمد بن داود الجرائري قال سمعت عيسى بن يونس وسئل عن
ابي داود النخعي فقال هبه اخوه كان لي صديقا وكان نصيحا فقلت
اذ قال سمعت البخاري قال سليمن بن عمرو ابو داود الكوفي قال
فقيه هو معروف بالكذب ثنا عبد الله بن احمد قال سمعت ابي يقول
ابو داود النخعي اسمه سليمن بن عمرو كان كذابا سئل شريك بن عبد الله
عنه فقال كذاب النخع قال ابو داود ثنا يزيد بن ابي حبيب فقال له
رجل انت سمعته منه فقال يا ما يتمنى اني قلت الا وقد اعددت الجواب
لقيته بالباب والابواب قال ابي وبلغني عن ابي حبيب كان بمصر ثنا عبد الله
ابن محمد المروزي ثنا ابراهيم بن يعقوب الجوزجاني قال سمعت احمد يقول ذكر
ابا داود النخعي فقال ابوه فقال فلان عن ابرهيم وفلان عن الشعبي
ويزيد بن ابي حبيب عن مكحول فقالوا يا ابا داود يزيد بن ابي حبيب كنت تلقه
فقال يا احمق تريد تقول ولم اعد له جواب لقيته بالباب والابواب
ثم يقول احمد يزيد ما يصنع بالباب والابواب ثنا احمد بن علي قال سالت
مجاهد بن موسى عن ابو داود النخعي فقال قلت له يزيد بن ابي حبيب
ان لقيته فقال ما حدثت عنه حتى غيبت له الجواب قبل لقيته بالباب والابواب
ثنا محمد بن عيسى ثنا عباس قال سمعت يحيى قال ابو داود النخعي اسمه
سليمن بن عمرو كان رجل سوء كذاب خبيث قدري لم يكن بغداد رجل اكذب
منه حدثني ابو داود النخعي كان يضع الحديث وسمعت يحيى قال سمعت
ابا داود النخعي وكان عند ذباب البقر يقول سمعت خصيف وخصيف
كان اكذب الناس واسمه سليمن بن عمرو سليمان
العطار والبصلة واسطي حدثنا ابن موسى قال سمعت النجار قال
بلغني عن ابن معين انه قال والد سليمن بن بلال الواسطي وصله
ليس شيئا ولا ادري كيف هو سليمن بن سفين الدينوري ثنا

محمد بن عيسى ثنا عباس قال سمعت يحيى بن معين قال سليمن بن سفين
الدينوري ليس بثقة ومن حديثه ما ثنا محمد بن اسمعيل ثنا علي بن عبد الله
المديني ثنا عبد الملك بن عمرو ابو عامر العقدي ثنا سليمن بن سفين ثنا
بلال بن يحيى بن بلال بن عبد الله عن ابيه عن جده ان النبي صلى الله عليه وسلم
كان اذا راى الهلال قال اللهم اهله علينا بالامن والايمان والسلامة
والاسلام ربي وربك الله ولا يتابع عليه الا من جهة تقاربة الضعف
وفي الاحاديث الهلال احاديث هنا عند من اصلح باسناد واكلاما
ابن الاسناد سليمان بن ابي سليمان الثقفي ثنا عبد الله بن
احمد قال سمعت ابي يقول سليمن ابو محمد الثقفي يحدث عن الحسن وابن
سيرين ضعيف الحديث قال ابي سمعوا انه كان يرى الجاه من سلف فيقول
حماد ثنا قيس عن عطا قال فيكتبه ثم يقول انا قد سمعته من عطا قال ابي كان
سمع من عطا قال ابي ما اراه الا ليس بشيء ثنا محمد بن عيسى ثنا عباس قال سمعت
يحيى قال سليمان بن ابي سليمان الثقفي ضعيف وهو موضع اخر ليس بشيء
سليمن بن معاذ الضبي حدثنا محمد بن عيسى ثنا عباس قال سمعت يحيى
يقول سليمان بن معاذ ليس بشيء ثنا ابو داود الطيالسي ثنا سليمن
ابن قرم الضبي حدثنا ابو موسى الانصاري ثنا محمد بن عثمن بن سفين قال قيل
لاحمد بن حنبل سليمن بن قرم قال ابو عبد الله كان يرى الرجعة والتشيع
ثنا محمد بن عيسى ثنا عباس قال سمعت يحيى بن معين قال سليمن بن قرم
ضعيف حدثني احمد بن محمود ثنا عثمن بن سعيد قال سالت يحيى عن سليمن
ابن قرم فقال ليس بشيء ومن حديثه ما ثنا محمد بن اسمعيل ثنا الحسن بن
محمد المروزي ثنا سليمن بن قرم الضبي عن ابي يحيى القتات عن مجاهد عن جابر
قال قال رسول الله صلى الله عليه وسلم مفتاح الجنة الصلاة ومفتاح الصلاة
الوضوء وقال وروى عبد الله بن محمد بن عقيل عن ابن الحنفية عن علي عن النبي
صلى الله عليه وسلم ان مفتاح الصلاة الطهور رواه ابو سفين السعدي عن
ابي نضرة عن ابي سعيد الخدري والاسنادين جميعا لينين وهما اصلح من
حديث سليمن بن قرم

سليمن بن كثير ابو داود الواسطي مضطرب الحديث حدثني عبد الله
ابن علي قال سمعت يحيى يقول سليمن بن كثير الهديي واسطي سكن البصرة
ما روى عن الزهري فانه قد اضطرب في اشيا منها وروى عبد الوارث الزهري
اثبت وقد روى سليمن عن حصين وحميد الطويل اما يشبه ان يتابع عليها في
جملة من حميد الطويل ما ثنا محمد بن اسحق ثنا محمد بن كثير ثنا سليمن بن
كثير ثنا حميد الطويل عن زينب بنت نبيط امراة انس بن مالك عن ضباعة ابنة
الزبير انها اتت النبي صلى الله عليه وسلم فامرها ان تشترط وهذا لا يتابع عليه من
حديثه عن حصين ما ثنا حدثني ثنا محمد بن كثير ثنا سليمن بن كثير ثنا
حصين عن الشعبي عن عاصم بن عدي قصة اللعان ولا يتابع عليه ايضا
وهذا رواه الناس عن حصين عن الشعبي مرسل وما حدث بضباعة فقد
روي عن ابن عباس وجابر وعائشة عن النبي صلى الله عليه وسلم باسانيد صالحة
سليمن بن ابي كريمة عن هشام بن حسان بحديث مناكير ولم
يتابع عليه ولا يتابع على اكثر من حديثه ومن حديثه ما ثنا بكر بن سهل
ثنا عمرو بن هاشم ثنا سليمن بن ابي كريمة عن هشام بن حسان عن الحسن عن ام
عن ام سلمة قالت قلت يا رسول الله اخبرني عن قول الله عز وجل عن قال الحور
بيض فخام العين لا يتابع عليه ولا يعرف الا به سليمن بن
كثير ابو الطفاوي بصري الغالب على حديثه الوهم ومن حديثه ما ثنا
ابن صاعد ثنا سليمن بن داود ثنا المبارك بن فضالة عن الحسن عن ابي هريرة قال
قال رسول الله صلى الله عليه وسلم ازرعنا نرد جنازة ثنا ابراهيم بن محمد بن
ابي يحيى ثنا سليمن بن داود ثنا عمر بن صهبان عن محمد بن المنكدر عن جابر بن
عبد الله قال قال رسول الله صلى الله عليه وسلم لطلبوا الخير عند حسان الوجوه
وليس في هذين الباب عن النبي صلى الله عليه وسلم حديث ثنا سليمن
ابن محمد الهاشمي مجهول بالنقل حديثه غير محفوظ ثنا الحسين بن اسحق التستري
ثنا المنتصر بن ابي السري ثنا سليمن بن داود الهاشمي ثنا شريك عن الاعمش
عن ابي صالح عن ابي هريرة قال قال رسول الله صلى الله عليه وسلم
افطر الحاجم والمحجوم

وليس يعرف هذا الحديث من حديث شريك وانما رواه معمر عن
ابن سليمان الذي عن عبد الله بن بشر عن الاعمش عن ابي صالح عن ابي هريرة
عن النبي صلى الله عليه وسلم وعبد الله بن بشر ضعيف والرواية عن ابي
هريرة في هذا الباب معلولة واصح الاحاديث في هذا الباب
حديث شداد بن اوس الانصاري سليمن بن مسلم ابو
المعلى الخزاعي بصري مجهول عن سليمن التيمي عن نافع ولا يتابع على حديثه
ثنا اسحق احمد بن عبد الكريم ثنا اسحق بن حسان ثنا سليمان بن مسلم
ابو المعلى الخزاعي بصري عن سليمان التيمي قال حدثني نافع عن ابن عمر عن
النبي صلى الله عليه وسلم قال ان الطابع معلق بقائم العرش فاذا انتهك
الحرمة واجترئ على الرب وعمل بالمعاصي بعث الله الطابع فطبع على
قلبه فلا يعقل بعد ذلك شيئا وله حديثان اخران لا يتابع عليهما ولا
تعرف الا به سليمن بن مسلم مؤذن مسجد ثابت البناني لا يتابع
عليه ولا يعرف الا به ثنا محمد بن ابراهيم وابن هيثم بن خالد ثنا داود بن
سليمن بن مسلم عن ثابت عن انس قال رسول الله صلى الله عليه وسلم بشر
المشائين في الظلم الى المساجد بالنور التام يوم القيامة وقد روي
في هذا الباب احاديث باسانيد متقاربة لينة سليمن بن موسى
الدمشقي ابو ايوب سمع عطاء بن شعيب ونافعا حدثني احمد بن
محمود الصوري ثنا محمد بن احمد بن مسعر قال سمعت علي بن المديني يقول سليمن بن
ابن موسى مطعون عليه ثنا محمد بن اسمعيل ثنا ابو خيثمة زهير بن حرب ثنا ابن
عليه عن ابن جريج عن سليمن بن موسى عن الزهري حديث نكاح
يولي مسالة الزهري عنه فلم يعرفه قال ابن جريج وكان سليمن كان يعني
في الفضل قال البخاري عن ابراهيم بن موسى عن ابن عليه نحوه قال
قال ابن جريج وكان سليمن بن موسى من اهل الفضل قال البخاري عند
مناكير سليمن بن موسى ابو داود كوفي عن ذر لم يتابع
على حديثه ولا يعرف الا به ثنا علي بن الحسين بن الجنيد الرازي ثنا صفوان

يعني

ابن صالح نا الوليد بن مسلم نا سليمن بن موسى ابو داود الكوفي نا دلهم
عن ابي الخير عن مسروق عن عايشة ان رسول الله صلى الله عليه وسلم كان يعد
صومه يوم مالك يوم يعني يوم عرفه والمعروف في هذا الباب حديث ابي
قتادة عن النبي صلى الله عليه وسلم صوم يوم عرفه كفارة سنتين
سليمن بن موسى عن مطاهر بن اسلم ومطاهر منكر الحديث
نا ادم بن موسى قال سمعت البخاري قال سليمن بن موسى عن مطاهر بن اسلم
ومطاهر منكر الحديث ومن حديثه ما نا محمد بن سنان نا هشام بن
عمار نا سليمن بن موسى الزهري نا مطاهر بن اسلم قال صلى سعيد بن ابي
سعيد المقبري عن ابي هريرة عن النبي صلى الله عليه وسلم انه كان يقرا
عشر ايات من اول سورة الصافات كل ليلة ونا محمد بن ادريس نا ابو عاصم عن
ابن جريج عن مطاهر عن القسم بن محمد عن عايشة قالت قال رسول الله
صلى الله عليه وسلم تطلق الامة تطليقتين وتعتد حيضتين جميعا غير
محفوظين الا عن مطاهر هذا سليمن بن مسافع المجبري عن
منصور بن صفية ولا يتابع عليه نا محمد بن ايوب بن يحيى بن الضريس
نا محمد بن عبد الله بن ابي جعفر الرازي نا سليمن بن مسافع المجبري عن منصور
ابن صفية عن امه قالت كنت عند عايشة فاهدي لها هريسة فهيئت
السنور منها فاكلت من موضع الذي تبعت السنور قالت سمعت
رسول الله صلى الله عليه وسلم يقول هي بعض اهل البيت نا محمد بن
نا زهير بن الحرث نا عبد الملك بن مسافع المجبري عن منصور بن صفية عن
امه عن عايشة انها قالت الهرة ليست بنجس انها من عيال البيت
وهذه الرواية اولى وقد حدث عبد العزيز بن محمد الدراوردي عن زيد
ابن صالح التمار عن امه عن عايشة هذا الحديث من قولها ورواه طلحة
عن اسحق بن عبد الله بن ابي طلحة عن جده ابي عبيدة بن رفاعة عن ابيه
ابي كعب بن مالك عن ابي قتادة عن النبي صلى الله عليه وسلم انه قال في
سور الهرة انها ليست بنجس انما هي من الطوافين عليكم وهذا اسناد
ثابت صحيح

سليمن بن مرثد عن عايشة وابي الدرداء حديثا ورقال
البخاري قال سليمن بن مرثد عن عايشة ولا يعرف له سماع
من عايشة وروى عن ابي الدرداء ولم يتبين فيه السماع وقد ماهرثه عن
عايشة فحدثنيه حدثني نا عمرو بن ابي الوضاح الازدي نا شعبة عن
ابي التياح عن سليمن بن مرثد عن عايشة انها قالت كان رسول الله
صلى الله عليه وسلم كان يصلي من الليل تسع ركعات نا محمد بن عبد العزيز
نا شعبة عن يزيد بن خمير عن سليمن بن مرثد عن ابي الدرداء قال قال
رسول الله صلى الله عليه وسلم لو تعلمون ما اعلم لضحكتم قليلا ولبكيتم كثيرا
ولخرجتم الى الصعدات تجرون الى الله لا تدرون تنجون ولا تنجون
نا محمد بن اسمعيل نا يحيى بن بكير نا شعبة اخبرني يزيد بن خمير اخبرني
سليمن بن مرثد قال سمعت ابنه ابي الدرداء عن ابي الدرداء قال لو تعلمون
ما اعلم لضحكتم قليلا ولبكيتم كثيرا ولخرجتم الى الصعدات تكون لا
تدرون تنجون ام لا تنجون هذا اولى سليمان بن مرثد
الجندعي منكر الحديث نا علي بن المبرك الصنعاني نا اسمعيل بن ابي
اويس حدثني محمد بن عبد الرحمن بن ابي بكر الجدعاني نا سليمان بن مرثد
الجندعي عن مجاهد عن عايشة قالت سمعت رسول الله صلى الله عليه وسلم
يقول من واظب ثنتي عشرة ركعة من السنة بنى الله له بيتا في الجنة نا محمد بن اسمعيل
نا اسمعيل بن ابي اويس حدثني محمد بن عبد الرحمن بن ابي بكر الجدعاني نا
سليمان بن مرثد الجندعي عن هلال عن المصلت ان ابا بكر قال قال
رسول الله صلى الله عليه وسلم سورة يس تدعى في التوراة المعمة قيل
وما المعمة قال تعم صاحبها بخير الدنيا والاخرة وتكاد عن
ملوي الدنيا والاخرة وذكر حديثا منكرا لا يتابع عليها
ولا يعرف ان له سليمن بن وهب الانصاري بصري يخالف
في حديثه ويخالف السنن يحدث عن ناجية نا احمد بن سيار المروزي نا سليمن
ابن وهب الانصاري من ولد انس بن مالك نا صخر بن جويرية عن نافع

حدثنا سليمن بن حمزة ثنا جبير ثنا احمد بن سيار المروزي ثنا سليمن بن وهب الانصاري
من ولد انس بن مالك ثنا ضمرة بن حويرة عن نافع عن ابن عمر ان النبي صلى الله عليه وسلم
قال من مس فرجه فليتوضا حدثنا جبير ثنا مسلم ثنا ضمرة بن حويرة
عن نافع عن ابن عمر قال من مس فرجه فليتوضا ثنا علي ثنا القعنبي عن مالك
عن نافع ان عبد الله بن عمر كان يقول اذا مس الرجل فرجه فقد وجب عليه
الغسل او وضوء المرفق قال علي ثنا سليمن بن هرم عن محمد بن
المنكدر مجهول ينقل الحديث وحديثه غير محفوظ ثنا يحيى بن عثمن بن صالح
وبكر بن سهل قالا ثنا عبد الله بن صالح حدثني سليمن بن هرم القرشي عن محمد بن
المنكدر عن جابر بن عبد الله انصاري قال خرج البنا رسول الله صلى الله عليه وسلم
فقال خرج من عندي طيلي انفا جبريل فقال يا محمد الذي بعثك بالحق لك
ان لله لعبدا من عباده عبد الله خمس مائة سنة على راس جبل عرضه اربعون
ثلاثون ذراعا وثلثين ذراعا يدر له والبحر محيط به اربعة الف فرسخ
من كل ناحية اخرج الله له عينا عذبة يتوضا منها كل غداة بقدر ما يشرب
ويستقي اسفل الجبل فيشربه ومن تحت كل ليلة رمانة فاذا امسى
نزل فاصاب من الرطب واذ تلك الرمانة فاكل منها ثم قام لصلاته فسال
ربه عند وقت الاجل ان يقبضه ساجدا ولا يصل الارض ملائكة فسلم عليه
سبعا حتى يبعث ربه ساجدا فتعمل فيه من بين يديه اذا هبت واذا
عرجنا فتجيء الملائكة فتبعث يوم القيامة يقول الله
عز وجل فيقول الرب عز وجل ادخلوا عبدي الجنة برحمتي فنعم العبد كنت
يا عبدي فيقول بل بعملي فيقول ادخلوا عبدي الجنة برحمتي فيقول بل بعملي
فيقول ادخلوا عبدي الجنة برحمتي فيقول بل بعملي فيقول لملائكته قايسوا
عبدي بنعمي عليه وعلى بصري وانعمه الصرف لما طلت بعبادتي خمس مائة
سنة وبقيت نعم الجسد له فيقول ادخلوا عبدي النار فيجر الى النار فيناديه
ربه برحمتك ادخلني الجنة فيقول ردوا عبدي فيوقف بين يديه فيقول لعبدي
من خلقك ولم تك شيا فيقول انت فيقول كان ذلك برحمتي فيقول لي ربي

فيقول لعبدي قد اكرمتك اعواما وخمس مائة سنة فيقول انت ربي فيقول من انزلك في جبل
وسط اللجة واخرج لك الماء العذب من الماء الملح واخرج لك كل ليلة رمانة
وانما تخرج مرة في السنة وسالته ان يقبضك ساجدا ففعل ذلك بك
فيقول انت ربي فيقول ذلك برحمتي وبرحمتي ادخلك الجنة ادخلوا عبدي
الجنة برحمتي فنعم العبد كنت يا عبدي فادخله الله الجنة وقال انا الاشياء برحمته
يا محمد سليمن بن يسير ابو الصباح النخعي كوفي روى عن محمد بن عيسى
ثنا عمرو بن علي ثنا الحسن بن يحيى ثنا الثوري شعبة عن ابي الصباح روى سليمن
ابن يسير وهو ضعيف يروي عن زهير بن الحرث الحارث بن سنان ثنا حفظ عن
سفين عند شيوخه ثنا محمد بن زكريا ثنا محمد بن المثنى قال ما سمعت يحيى ثنا عبد الرحمن
حدثنا عن سفين عن سليمن بن يسير شيا قط ثنا عبد الله بن احمد ثنا ابو بكر
ابن خلاد الباهلي قال سمعت يحيى يقول سمعت سفين يقول حدثني من
راى يسير ابو الصباح يسجد تحت الكساء في الصلاة فجعلت اسلة على من
الرجل فيعطيني يوم قال لي يوما حين اهجره حدثني ابو الصباح فيلهمني
قبيصة قال يحيى فجعلت اسال ابا مسلم سليمن بن يسير ثنا يحيى وانما
يطلبني له لا يعلم ان ابا مسلم ثنا عبد الله بن احمد قال سمعت ابي
يقول سليمن بن يسير ليس بشيء ثنا محمد بن عيسى ثنا الحسن قال ثنا
يحيى بن معين قال سليمن بن يسير ليس بشيء ثنا الحسن بن يحيى قال
سمعت البخاري قال سليمن بن يسير ابو الصباح النخعي الكوفي ليس بالقوي
عند هم روى عنه ثنا محمد بن اسماعيل ثنا ابو نعيم ثنا عبد الرحمن بن ابي
الفيض ثنا سليمن بن يسير عن ابيه عن علقمة قال قال عبد الله كنت مع النبي
صلى الله عليه وسلم ليلة الجن بمكة وليلة وادي السرحان الاول وذلك ليلة
التوفيق لما ثبت صالحة الاسانيد عن ضمن ثنا ابن الانصاري قدس
سلمة بن شبيب ثنا عبد الله بن محمد بن محمد بن يحيى بن الفتال ثنا يحيى بن حمزة
بن حمزة ثنا حلاج بن الاسود ثنا الحسن بن عمرو بن سنان عن ابيه عن رافع
بن عمرو

عن عبد الرحمن بن أبي شميلة عن سلمة بن عبيد الله بن محصن الأنصاري عن
أبيه قال قال رسول الله صلى الله عليه وسلم من أصبح منكم آمنا في سربه معافا
في جسمه عنده طعام يومه فكأنما حيزت له الدنيا ح عبد الله بن أحمد
قال سألت أبي عن سلمة بن عبيد الله بن محصن الأنصاري فقال لا أعرفه
وقد روي نحو هذا الكلام عن أبي الدرداء عن النبي صلى الله عليه وسلم بإسناد
يشبه هذا في الليث ولا أبعد أن يكون عبد الرحمن بن شميلة هذا هو محمد
ابن سعيد المصلوب لأن مروان بن معاوية يغير اسمه على أنواع كثيرة فلعل
سعيد هذا هو أبو شميلة وجعله عبد الرحمن وهو كذاك لأن الألفاظ في
هذا الحديث تشبه ألفاظ سلمة بن وهرام ح عبد الله بن أحمد
قال سألت أبي عن سلمة بن وهرام فقال روى عنه زمعة أحاديث مناكير
أخشى أن يكون حديثه ضعيفا ومن حديثه ما ح محمد بن علي الصوري
ح محمد بن عبد الأعلى الصنعاني ح أبو عامر العقدي ح زمعة عن سلمة
ابن وهرام عن عكرمة عن ابن عباس أن النبي صلى الله عليه وسلم قال ليلة
القدر ليلة طلقة لا حارة ولا باردة تطلع الشمس من يومها صافية
ولعن عكرمة أحاديث لا يتابع عليها منها ما يأتي في ليلة القدر إن شاء الله
صح. بخلاف هذا اللفظ سلمة بن نبيط بن شريط الأشجعي
ح جعفر بن محمد السرسي ح نبيط بن أخزم قال سمعت عبد الله بن أبي أوفى
رأيت سلمة بن نبيط وما يكون من ولده مثله حسني أو دون حسني
قال سمعت الجنابي قال سلمة بن نبيط الأشجعي يقال كان أخطأ بأبي
عمرو سلمة بن وردان المدني ح عبد الله بن أحمد قال سمعت
أبي يقول سلمة بن وردان هذا أحاديث سألت أبي عن سلمة بن وردان
فقال ضعيف ح محمد بن عيسى العباس بن محمد قال سمعت يحيى بن معين
قال سلمة بن وردان ليس بشيء ح محمد بن أحمد ح مقدم بن صالح قال سمعت
يحيى قال سلمة بن وردان الحنفي ليس حديثه بذاك ح سلمة
ابن صالح الأحمر شيخ أحمد بن أحمد من خزيمة الذين مر ذكرهم ليس
بمغفر

قال سمعت أبا عبد الله أحمد بن محمد بن حنبل وسئل عن سلمة بن صالح
الأحمر فقال لا أعرفه وسلمة بن صالح ليس بشيء
ح عبد الله بن أحمد قال سألت أبي عن سلمة بن صالح الأحمر فقال ليس
بشيء وسمعت أبي يذكر عن أبي عمران الجوني كأني فارقت بعضهم
فقلت أصحاب النبي صلى الله عليه وسلم أحسن مواضع للورد فقال هذا
حديث الكذابين قال أبي وكان سلمة الأحمر يحدث بعض حديثه عن
إبراهيم أن أصحاب النبي صلى الله عليه وسلم أمروا في الموزة ح محمد بن عيسى
ح عباس قال سمعت يحيى يقول سلمة بن صالح الأحمر ليس بشيء قال
في موضع آخر سلمة بن صالح قاضي واسط ليس بثقة ومن حديثها
ح العباس بن الوليد بن أبي ح سلمة بن صالح الأحمر عن محمد بن
المنكدر عن أنس بن مالك أن النبي صلى الله عليه وسلم قال إن شر الناس
أو من شر الناس من يتركه الناس اتقاء فحشه وروي عن محمد بن
المنكدر عن جابر عن النبي صلى الله عليه وسلم أنه كان يرد في صيد الحلال
لا يتابع عليه هذا الإسناد وهما بعد وغير من غير هذا الوجه
سلمة الضبي يحول بالنقل لا يتابع عليه من وجه
ولا يعرف إلا بهذا الإسناد ح محمد بن حماد بن طهمان الدباغ
ابن محمد بن عائشة ح أبو معاوية الضرير ح سلمة بن صالح الأحمر
عن هشام عن أبيه عن عائشة قالت قال لي رسول الله صلى الله عليه وسلم
يا عائشة اتقين من رقاعها فإنه لا يسلم من رقاعها قال هشام
ابن محمد هذا كان يكتبه سلمة بن صالح العتبي عن عطاء
فيشوه من حفظه ولا يتابع على أكثره ح محمد بن أحمد بن
الحسن حدثنا سلمة بن شبيب حدثنا عطاء بن مسلم حدثنا عبد الله بن عمر
عن النبي صلى الله عليه وسلم كان يتوضأ بالمد ويغتسل بالصاع وكان أسبغ لبس جبة
عن عبد الرزاق عن عبد الله بن محرر عن عطاء عن عائشة عن النبي
صلى الله عليه وسلم نحوه لا يتابعان عليه جميعا ورواه ابن جريج عن عطاء
مرسلا

ان النبي صلى الله عليه وسلم كان يتوضأ وهذا يروى عن قتادة عن صفية بنت
شيبة عن عائشة عن النبي صلى الله عليه وسلم باسناد صحيح سلمة
ابن تمام الشقري بصري ثنا عبد الله بن احمد قال سألت ابي عن ابي
عبد الله الشقري فقال اسمه سلمة بن تمام وقال ليس هو بقوي في الحديث
حدثني محمد بن عبد الرحمن ثنا عبد الملك بن عبد الحميد الميموني قال سألت
ابا عبد الله عن سلمة بن تمام ابي عبد الله الشقري فقال ليس هو بالقوي
عندي هو ضعيف سلمة بن رجاء ثنا محمد بن علي ثنا العباس بن محمد
قال سمعت يحيى بن معين يقول سلمة بن رجاء كوفي ليس بشيء ومن
حديثه ما ثناه علي بن عبد العزيز ثنا ابو نعيم ثنا سلمة بن رجاء عن الشعثاء
امرأة من بني دارم قالت دخلت على ابن ابي رافع فرأيته يصلي الضحى
ركعتين فقلت له اراك انما صليت ركعتين فقال ان رسول الله صلى الله
عليه وسلم صلى ركعتين حين بشر بالفتح وحين جيء برأس ابي جهل
تابعه عليه في صلاة الضحى عن ام هانئ ابنة ابي طالب الاسانيد وصلاة الضحى
حين اتي برأس ابي جهل لا نعرفه الا من هذا الطريق سلمة بن
الفضل الابرش ثنا محمد بن عيسى ثنا صالح بن احمد قال سمعت علي بن المديني يقول
ما فرحنا بشيء فرحنا بسلمة بن الفضل الابرش ثنا العباس
قال سمعت يحيى يقول سلمة الابرش الذي كان يشتم علي
كتبت عنه ليس به بأس حسن الرأي قال البخاري قال سلمة بن
الفضل ابو عبد الله الابرش عن محمد بن اسحق وغيره في حديثه بعض المناكير
سالم ابو العلاء المرادي ثنا محمد بن عيسى ثنا عباس قال سمعت
يحيى قال ابو العلاء ضعيف ومن حديثه ما ثناه محمد بن اسماعيل ثنا محمد بن فضيل
ثنا وكيع ثنا سالم المرادي عن شقيق بن سلمة عن ابي وائل عن عبد الله
رجل من اصحاب حذيفة عن حذيفة قال كنا جلوسا عند النبي صلى الله عليه وسلم
فقال اني لست ادري ما قدر بقائي فيكم فاقتدوا باللذين من بعدي
واشار الى ابي بكر وعمر واهتدوا بهديهما وتمسكوا بعهد ابن ام عبد

ورواه عبد الملك بن عمير عن ربعي عن حذيفة عن النبي صلى الله عليه وسلم
قال اقتدوا باللذين من بعدي فذكر نحوه وقال بعضهم عن عبد الملك عن
ربعي عن مولى لحذيفة عن حذيفة وقال ابراهيم بن سعد عن الثوري
عن عبد الملك عن هلال مولى ربعي عن ربعي عن حذيفة عن النبي صلى الله
عليه وسلم نحوه ثنا محمد بن عيسى الهروي ثنا محمد بن يحيى الدهقان ثنا
يزيد بن هرون ثنا سالم بن عبيد الله عن مرة انه سمع ابن مسعود يقول
ان رسول الله صلى الله عليه وسلم خطب يوما فقال الا اخبركم بافضل
اهل الارض غدا يوم القيامة رجل يقول كل يوم مخلصا لا اله الا الله
وحده لا شريك له الا من زاد عليه لا يتابع عليه وابو عبد الله كان فيه
ثنا يحيى بن عثمان ثنا نعيم بن حماد ثنا عبد العزيز بن عبد الجبار عن منصور
عن ربعي عن ابن مسعود نحوه موقوف وهو اولى سالم
ابن عجلان الافطس ثنا عبد الله بن احمد قال سمعت ابي يقول سالم الافطس
ما اصلح حديثه وهو من حي سالم بن عبد الله الخياط ثنا محمد بن علي
بن حكيم ثنا علي قال ما سمعت يحيى ولا عبد الرحمن يحدثان عن سالم الخياط
بشيء قط وقد روى سفيان عنه حدثنا احمد بن محمد الهروي ثنا
عثمان بن سعيد قال سألت يحيى عن سالم الخياط فقال ليس بشيء
سالم بن عبد الاعلى ابو الفيض ثنا محمد بن عيسى ثنا عباس قال سمعت
يحيى قال سالم ابو الفيض ليس حديثه بشيء حدثنا ابو قال سمعت البخاري
قال سالم بن عبد الاعلى ابو الفيض قال البخاري تركوه من حديثه
ثنا القسم بن محمد التميمي ثنا ابراهيم بن محمد بن يوسف ثنا الوليد بن القسم الهمداني
عن سالم بن عبد الاعلى عن نافع عن ابن عمر قال كان النبي صلى الله عليه وسلم
اذا اشتق من الحاجة ان يمسها ربط في باب خيطا ليذكرها
سالم بن ابي حفصة كوفي من الشيعة ثنا محمد بن الحسن الهمداني
ثنا محمد بن عبد الله المخرمي ثنا محمد بن بشر العبدي قال رأيت سالم بن ابي
حفصة ذا لحية طويلة احمق يهامي من لحيته وهو يقول وددت اني كنت
شريكا علي في جميع ما كان فيه

ثنا بشر بن موسى ثنا الحميدي ثنا محمد بن زكريا ثنا محمد بن حميد قال ثنا يحيى بن
قال رأيت سالم بن أبي حفصة وهو يطوف بالبيت وهو يقول لبيك مولاك
بني أمية لبيك زاد ابن حميد فأجازه داود بن علي بألف دينار ثنا بشر بن
موسى ثنا الحميدي ثنا سفين قال سمعت سالم بن أبي حفصة يقول كان
الشعبي إذا رآني قال يا شرطة الشفعي وطبيبك ما تطبب حية الشعير
قال سالم بن سخربن ثنا بشر بن الحميدي ثنا سفين ثنا سالم قال كلمت
ابراهيم بن محمد بن شريك التيمي مثل ما كلمت الشعبي فقصرني في
قصة ثنا محمد بن صالح قال سمعت علي قال سمعت سفين يقول
قال عمر بن ذر لسالم بن أبي حفصة أنت قلت عثمن فجزع وقال أنا
قال نعم أنت ترضى قتله ثنا محمد بن إسمعيل ثنا سعيد بن منصور قال
قلت لابن إدريس رأيت سالم بن أبي حفصة قال نعم رأيته طويل اللحية
وكان أحمقا ثنا محمد بن إسمعيل حدثني حسين بن علي
الجعفي قال رأيت سالم بن أبي حفصة طويل اللحية أحمقا وهو يقول
لبيك فقال نعثل لبيك لبيك مولاك فما لبيك ثنا محمد بن إسمعيل ثنا
الحسن بن علي ثنا محمد بن عيسى ثنا صالح ثنا علي بن المديني قال سمعت محمد
يقول تركت سالم بن أبي حفصة لأنه كان غاليا في التشيع قال علي ما ظنك
بمن ترك جرير وقال حدثني ما ظنك بمن كان عند جرير يغلوه حتى
يحيى ثنا حجاج بن المنهال ثنا محمد بن طلحة عن خلف بن حوشب عن سالم
ابن أبي حفصة وكان من رؤس من يتنقص أبا بكر وعمر ثنا جعفر بن محمد
ثنا عبيد الله بن سعيد ثنا سفين عن سالم بن أبي حفصة عن منذر الثوري عن
الربيع بن خثيم قال حدثنا أبو فرقس بطلع الرسول فقد بلغ
الله قال أبو قدامة حدثت يحيى بن سعيد فقال عن من عن من
قلت عن سالم بن أبي حفصة قال سبحان الله حدثني سفين عن أبي
يونس ولم يسمه فلا أدري أنه سالم حتى الآن ثنا محمد بن عيسى ثنا صالح
ثنا علي قال سمعت أبا أحمد قال حدثني شيخ بالكوفة وكان طيبا
لسفين

يقال له يحيى بن علي قال كنا نجالس سفين وكان سالم بن أبي حفصة
يجالس سفين فكان سالم أول شيء يذكر فضائل أبي بكر وعمر وأخذ
في مناقب علي وكان سفين إذا أخذ في مناقب أبي بكر وعمر يقول سفين
أخذوه فإنه يبغضنا يريده ثنا محمد بن عيسى ثنا حمزة بن علي قال كان
يحيى وعبد الرحمن لا يحدثان عن سالم بن أبي حفصة فسمعت يحيى يوما
يقول ثنا سفين قال حدثني أبو يونس عن منذر الثوري فقال له رجل
من أصحابنا هذا سالم بن أبي حفصة فقال لا فقال بل حدثناه سفين بن
عيينة ثنا سالم بن أبي حفصة ثنا أبو يونس بهذا الحديث ثنا محمد بن عيسى
ثنا عباس بن محمد قال سمعت يحيى قال سالم بن أبي حفصة شيعي
سهيل بن مهران القطعي أخبرني حسين بن إدريس
قال سمعت البخاري قال سهيل بن مهران القطعي أخبرني قال البخاري
ليس هو بالقوي عندهم ومن حديثه ثنا محمد بن أحمد بن الحسن
ثنا محمد بن عيسى بن الطباع ثنا سهيل بن أبي حزم أبو سنان ثنا كان
قال سمعت النبي صلى الله عليه وسلم يقول هم أهل القرى وأهل البوادي
قال ابن مكرم يقول أبو أهل أن أتقاء أن تجعل يعني الصغرى ومن أتقى
أن يجعل يعني الكبرى فأما أهل البوادي فيتابع عليه
سهيل بن ذكوان المكي سكن واسط حدثنا أبو
قال سمعت البخاري قال سهيل بن ذكوان المكي سكن واسط أبو السندي
سمع عائشة وابن الزبير سمع منه هشيم وغندر قال البخاري قال عباد بن
العوام كان تهمة الكذب وأتهمه ابن معين ثنا عبد الرحمن
أبي يقول قال عباد بن العوام كان تهمة الكذب يعني سهيل بن ذكوان
قال عباد قلت له من أبي عائشة قال كان ساذجا قال أبي وكانت
عائشة يقال شقراء بيضاء ثنا محمد بن أحمد بن محمد بن صالح قال سمعت
يحيى قال سهيل بن ذكوان واسطي روى عنه هشيم وغندر ليس بشيء
ثنا محمد بن عيسى ثنا عباس قال سمعت يحيى يقول سهيل بن ذكوان

قال نعم قيل صفها قال كانت سوقا سهيل بن ابي فرقد هما من روى
عن الحسن حدثنا ادم بن موسى قال سمعت البخاري قال سهيل بن ابي
الفرقد هما من عن الحسن روى عنه عكرمة بن عمار قال البخاري ذكر
الحديث ٥ وهذا الحديث ثنا بشر بن محمد ابو الخطاب ثنا احمد بن جعفر
المعقري ثنا النضر بن محمد ثنا عكرمة بن عمار حدثني سهيل بن ابي الفرقد قال
سمعت الحسن يقول ادركت ثلثمائة من اصحاب النبي صلى الله عليه وسلم
منهم سبعين بدريا كلهم اروي عنه الحديث سهيل بن ذراع
الشامي مدني ثنا محمد بن زكريا البلخي ثنا الحسن بن شجاع قال سمعت علي بن
المديني قال سمعت يحيى وسئل عن سهيل بن ابي صالح ومحمد بن عمرو فقال
هما عندي سواء ثنا محمد بن عيسى ثنا عباس قال سئل يحيى عن حديث سهيل
والعلا فقال حديثهما قريب من السواء وليس حديث سهيل بحجة وسمعت يحيى
يقول سهيل صدوق ثقة مات سنة اربعين ومائة وسمعت يحيى
موضع اخر يقول العلا عن سهيل حديثهم قريب من السواء وليس حديثهم بحجة
اوقريبا من هذا ومحمد بن عمرو اكبر من هاولاء الاربعة يعني من سهيل والعلا
وعاصم بن عبيد الله بن عاصم ثم اخر الخامس من الاصل بحمد الله ومنه
يتلو ان شاء الله الخامس محمد بن علي
محمد بن علي الصادق صلى الله عليه وسلم

بسم الله الرحمن الرحيم وصلى الله على محمد وآله وسلم قال ابو عبد الله البلخي ثنا ابو
جعفر العقيلي ثنا محمد بن عيسى ثنا محمد بن علي الوراق قال سمعت احمد بن حنبل
يسئل فقيل له سهيل بن ابي صالح كيف حديثه قال صالح قيل له ان يحيى القطان يقول
محمد بن عمرو علي سهيل قال لم يكن له سهيل علم وكان عند مجلس محمد بن عمرو بن
حدثنا ثنا محمد بن اسمعيل ثنا حجاج بن محمد الاعور قال قال ابن جريج اخبرني
موسى بن عقبة عن سهيل بن ابي صالح عن ابيه عن ابي هريرة عن النبي صلى الله
عليه وسلم قال من جلس في مجلس كثر فيه لغطه ثم قال قبل ان يقوم سبحانك
ربنا وبحمدك لا اله الا انت استغفرك واتوب اليك غفر له ما كان في مجلسه
ذلك ٥ ثنا محمد بن ابرهيم بن حماد ثنا موسى بن اسمعيل ثنا وهيب ثنا سهيل عن
عون بن عبد الله بن عتبة قال من جلس مجلسا فذكره هذا اول
سهيل بن ابي الصلت السراج بصري ثنا محمد بن عيسى ثنا عمرو بن علي
قال سمعت عبد الرحمن يحدث عن سهيل السراج وسمعت يحيى وذكر سهيل السراج
فقال روى شيئا منكرا انه راى الحسن يصلي من سطوح القبور قال يحيى ثنا
الاشعث عن الحسن ان رسول الله صلى الله عليه وسلم نهى عن الصلاة بين القبور
وذكر حديث الحسن عن انس ان عثمن رضوان الله عليه راه وهو يصلي الى قبر
وقال روى عن الحسن انه راى عثمن رضوان الله عليه وهو مطلع عليه وهو
قال ابو حفص وقد روى لنكر من هذا سمعت عبد الله يقول ثنا
السراج عن الحسن ان رسول الله صلى الله عليه وسلم لم يجز طلاق المريض
ثنا عبد الله بن احمد قال وجدت في كتاب ابي بخطه قال يزيد بن هرون
كان سهيل بن ابي الصلت معتزلي وكنت اصلي بعده في المسجد الجامع مدة
اشرف ذاك فيه سهيل بن سليمن الاسود بصري ثنا عبد الله بن
احمد قال سمعت ابي قال كان سهيل الاسود اروى الناس عن شعبة ترك
الناس حديثه وسمعت ابي مرة اخرى يقول سهيل الاسود وكان من اصحاب شعبة
وكان من كتابا اصحاب الحديث وكان اروى الناس عن شعبة ترك الناس حديثه
سويد بن عبد العزيز الدمشقي ثنا عبد الله بن احمد قال سالت

ابي عن سويد بن عبد العزيز فقال متروك الحديث ٥ ح محمد بن احمد ثنا معوية
ابن صالح قال سمعت يحيى يقول سويد بن عبد العزيز ضعيف ٥ ح
محمد بن عيسى ثنا عباس قال سمعت يحيى يقول سويد بن عبد العزيز
ليس حديثه بشيء وكان قاضي بدمشق يقضي بين النصارى قلت له
فالمسلمين قال كان القاضي اخذه حدثني ادم بن موسى قال
سمعت البخاري قال سويد بن عبد العزيز الدمشقي سمعت ثابت
ابن عجلان وحصين ويحيى بن سعيد الانصاري هو النبيلي قاضي دمشق
في حديثه بعض النظر سويد بن ابرهيم ابو حاتم بصري
ثنا احمد بن علي الابار ح محمد بن موسى القطان قال سالت ابا سلمة عن
حديث سويد ابي حاتم فقال لم يكن سويد بالصابط ٥ ح زكريا بن يحيى ح
محمد بن المثنى قال ما سمعت عبد الرحمن يحدث عن سويد ابي حاتم ومن
حديثه ثنا محمد بن اسمعيل ثنا طالوت بن عباد ثنا سويد ابو حاتم
عن قتادة عن انس ان رجلا لعن بعوثا عند النبي صلى الله عليه وسلم فقال
لا تلعنوا فانه اريقط بياض الانبيا للصلاة ٥ ولا يصح في البراغيث
عن النبي صلى الله عليه وسلم سلام بن سلم التميمي السعدي المدائني
الطويل عن زيد العمي ٥ حدثني محمد بن عثمن بن ابي شيبة قال سمعت
يحيى بن معين سئل عن سلام بن سلم فقال يحيى كان ضعيفا حمى
احمد بن محمود قال سمعت الاعين قال سمعت ابا نعيم يضعف
سلام بن سلم ٥ ح محمد بن عيسى ثنا عباس قال سمعت يحيى قال سلام بن
سلم التميمي ليس بشيء ٥ حدثني ادم قال سمعت البخاري قال سلام بن سلم
المدائني الطويل عن زيد العمي عن معوية بن قرة عن انس عن النبي صلى الله
عليه وسلم في المسح على الخفين للمسافر ثلاثة ايام ولياليهن وللمقيم يوم
وليلة ٥ ح محمد ثنا سبابة ح سلام عن زيد العمي عن ابي الصديق الناجي
عن ابي سعيد عن النبي صلى الله عليه وسلم مثله ٥ ح علي بن عبد العزيز ثنا احمد
ابن يونس ح سلام ثنا زيد العمي عن ابي الصديق الناجي عن ابي سعيد

الخدري قال قال رسول الله صلى الله عليه وسلم ارحم هذه الامة باهلها
بها ابو بكر واقواهم في دين الله عمر واقضاهم
علي بن ابي طالب واصدقهم حيا عثمن بن عفان وامين هذه
الامة ابو عبيدة بن الجراح واقراهم لكتاب الله ابي بن كعب وابو
هريرة وعاء من العلم وسلمان علم لا يدرك ومعاذ بن جبل
اعلم الناس بحلال الله وحرامه وما اظلت الخضراء ولا اقلت البطحاء
قال الغيرا من ذي لهجة اصدق من ابي ذر رضوان الله عليهم هذه
الاسانيد غير محفوظة والمتون معروفة بخلاف هذا الاسناد
سلام بن ابي الصهبا العدوي ابو بشر بصري عن ثابت
حدثني ادم بن موسى قال سمعت البخاري قال سلام بن ابي الصهبا
العدوي سمع ثابت قال البخاري منكر الحديث ٥ ومن حديثه ثنا ابراهيم
ابن محمد ثنا عبد الله بن عبد الوهاب قال سلام بن ابي الصهبا عن ثابت
عن انس قال قال رسول الله صلى الله عليه وسلم لو لم تكونوا تذنبون لخشيت عليكم
ما هو اشد من ذلك العجب ٥ لا يتابع عليه عن ثابت وقد روي هذا الكلام
باسناد صالح سلام بن سليمن ابو المنذر الغاري بصري عن ثابت
ويونس بن عبيد ح محمد بن اسمعيل ح عثمن ح سلام ابو المنذر عن ثابت
عن انس قال قال رسول الله صلى الله عليه وسلم حبب الي من الدنيا النسا
والطيب وجعلت قرة عيني في الصلاة ٥ ح عبد الله بن احمد ثنا معوية بن
عبد الله الدبيري ح سلام بن سليمن ابو المنذر الغاري ح يونس بن عبيد
عن الحسن عن ابي رافع عن ابي هريرة قال قال رسول الله صلى الله عليه وسلم
اذا اتيتم الصلاة فاتوها وعليكم السكينة والوقار فما ادركتم فصلوا وما فاتكم
فاتموه ٥ واما الحديث الاول فقد روي من غير هذا الوجه فيها لين ايضا
واما الحديث الثاني فيروى باسانيد جياد سلام بن ابي خيرة
ابو سعيد بصري حدثني ادم قال سمعت البخاري قال سلام بن ابي خيرة
ابو سعيد البصري قال البخاري ضعفه قتيبة بن سعيد ولم يحدث عنه

وبه حدثنا محمد بن زكريا ثنا الحسين بن معاذ ثنا سلام بن أبي خبرة أبو
سعيد ثنا ثابت عن أنس قال كانت لرسول الله صلى الله عليه وسلم ملحفة مورسة
وفيه رواية من غير هذا الوجه لينة الاسناد سلام بن
سليمن المدائني في حديثه عن الثقات مناكير د س محمد بن قيدان الكوفي
نزيل مصر ثنا سلام بن سليمن المدائني ثنا شعبة عن زيد العمي عن أبي الصديق
الناجي عن أبي سعيد الخدري قال قال رسول الله صلى الله عليه وسلم
معك يا علي يوم القيامة مخصرة من عصي الجنة تذود بها الناس عن حوضي
وليس بمحفوظ من حديث شعبة ولا من حديث شقيقه سلام
بن زيد الفارسي لا يتابع على حديثه ثنا محمد بن إسماعيل ثنا داود بن المحبر ثنا
سلام بن زيد الفارسي عن جويبر عن الضحاك عن ابن عباس قال قال
رسول الله صلى الله عليه وسلم من علم القرآن ثم نسيه الفقر كتب الله
الفقر والفاقة بين عينيه إلى يوم القيامة وروي عن عمران بن مسلم عن
نافع عن ابن عمر قال قال رسول الله صلى الله عليه وسلم شر الطعام
طعام الوليمة يدعى لها الأغنياء ويترك الفقراء وإذا دعي أحدكم فليجب
ومن لم يجب فقد عصى الله ورسوله ومن أتاها من غير أن يدعى جاء مستأذنا
وأكل حراما لا يتابع عليهما أما الحديث فغير محفوظ الإسناد والمتن
وأما شر الطعام طعام الوليمة فليس بمحفوظ بهذا الإسناد وقد روي عن
ابن عمر من طريق منتصر وفي آخر الحديث يروى من حديث
شيخ مجهول يقال له أبان بن طارق عن نافع عن ابن عمر رواه عنه
درست بن زياد ولا يتابع عليه درست ثنا محمد بن إسماعيل ثنا القسم
ابن أمية الحذاء ثنا درست بن زياد القزاز ثنا أبان بن طارق عن نافع عن ابن عمر
قال قال رسول الله صلى الله عليه وسلم من دعا فلم يجب فقد عصى الله
ورسوله ومن دخل على غير دعوة دخل سارقا وخرج مغيرا سلام
ابن وهب الجندي عن ابن طاوس لا يتابع عليه ولا يعرف إلا به
ثنا جعفر بن محمد السوبي ثنا جعفر بن مسافر التنيسي ثنا زيد بن الحباب الضبعي

ثنا سلام بن وهب الجندي عن ابن طاوس عن أبيه عن ابن عباس
أن عثمان بن عفان سأل رسول الله صلى الله عليه وسلم عن بسم الله الرحمن الرحيم
فقال ما بينه وبين اسم الله الأكبر إلا كما بين سواد العين وبياضها من القرب
لا يتابع عليه ولا يعرف إلا به سلام بن سوار عن مسلمة بن
الصلت عن الزهري حديثه غير محفوظ ولا أصل له من حديث الزهري
ولا غيره ثنا أحمد بن داود القومسي ثنا هشام بن عمار ثنا سلام بن سوار
ثنا مسلمة بن الصلت عن الزهري عن أبي سلمة عن أبي هريرة قال قال
رسول الله صلى الله عليه وسلم أول شهر رمضان رحمة وأوسطه مغفرة
وآخره عتق من النار ثنا فضل رمضان أحاديث بالتاء والطاء
مختلفة أصلح من هذا الإسناد سلام بن وافد المروزي
عن محمد بن عبيد الله بن عبيد بن محمد بن أسانيدهما غير محفوظين حدثني
الفضل بن حمدان بن إدريس القطان ثنا إبراهيم بن محمد بن يوسف ثنا عطاء
ابن واقد ثنا محمد بن عبد الله بن عبيد بن محمد الليثي حدثني الزهري عن
أنس بن مالك قال حجم النبي صلى الله عليه وسلم أبو طيبة وأعطاه أجره وبعث
إلى مواليه أن يخففوا عنه ثنا محمد بن يحيى ثنا إبراهيم بن محمد الفاريابي
ثنا سلام بن وافد المروزي ثنا محمد بن عبد الله بن عبيد بن عمير عن هشام
ابن عروة عن أبيه عن عائشة قالت سمعت رسول الله صلى الله عليه وسلم
يقول أول ما يرفع من هذه الأمة الأمانة وآخرها يتيقنا الصلاة ومن
لم يصل فلا خلاق له عند الله يوم القيامة وأما حديث أبي طيبة فقد
روي بغير هذا الإسناد من وجه صحيح وأما الثاني فلا يثبت من وجه
ثنا سلام بن رزين قاضي أنطاكية ثنا عبد الله بن أحمد بن محمد
ابن حنبل قال حدثني أبي حدثنا مخلد بن إبراهيم أبو محمد المؤذن ثنا
سلام بن رزين قاضي أنطاكية ثنا الأعمش عن شقيق عن ابن مسعود
قال بينما أنا والنبي صلى الله عليه وسلم في بعض طرقات المدينة إذا برجل
قد طرح فلم يوت منه فقرات ثنا أدنى سنوح جالسا فقال النبي صلى الله
عليه وسلم

ماذا قرأت في أذنه يا ابن أم عبد فقلت فذاك أبو موسى قرأت أفحسبتم أنما
خلقناكم عبثا وأنكم إلينا لا ترجعون فقال النبي صلى الله عليه وسلم ما النبي العربي
بالحق لو قرأها موقن على جبل لزال فقال أبو هذا الحديث موضوع
هذا حديث الكذابين ثنا سليم مولى الشعبي كوفي ثنا محمد
ابن زكريا ثنا محمد بن المثنى قال ما سمعت يحيى ولا عبد الرحمن يحدثان عن سليم
مولى الشعبي ثنا محمد بن عيسى ثنا العباس بن محمد قال سمعت يحيى يقول
سليم مولى الشعبي ضعيف ثنا سليم بن عيسى عن الثوري مجهول
بالنقل حديثه منكر غير محفوظ ثنا يحيى بن عثمان ثنا أبو صالح كاتب الليث
ثنا سليم بن عيسى أبو يحيى عن سفيان الثوري عن جعفر بن محمد عن ميمون
ابن مهران عن عائشة أنها قالت قال رسول الله صلى الله عليه وسلم
أبغض العباد إلى الله من كان ثوبه خيرا من عمله إن تكن ثيابه ثياب
الأنبياء وعمله عمل الجبارين ثنا سليم بن مسلم الخشاب مكي ثنا
محمد بن عيسى ثنا العباس قال سمعت يحيى ذكر سليم بن مسلم المكي فقال
كان ينزل مكة وكان جهمي خبيث سلام العلوي بصري
ثنا أحمد بن علي الأبار ثنا أبو سعيد الأشج ثنا عبد الله بن أحمد بن محمد بن
الناقد ثنا عبد الله بن إدريس قال قلت لشعبة مالك ولأبان بن أبي
عياش أخبرني مهدي بن ميمون عن سلام العلوي أنه رأى أبان بن أبي عياش
يكتب عنا سنة سبعين فقال سلام ذاك الذي يراه الهلال قبل
أن يراه الناس بيومين اللفظ لعبد الله بن أحمد ثنا حسين بن أدم قال سمعت
البخاري قال سلام العلوي بصري يحدث عن أنس تكلموا فيه شعبة
ثنا محمد بن إسماعيل ثنا الحسن بن علي ثنا أبو سلمة ثنا هرون بن موسى الأعور
ثنا سلام العلوي قال قال لي الحسن خلق من الناس ومن هلال الشهر
حتى يراه معك غيرك ثنا سلم بن سالم البلخي ثنا أحمد بن علي الأبار
قال سمعت عباس بن صالح يقول ذكرت لأسود بن سالم سلم بن سالم
البلخي فقال هذا من عقارب سلم قال سمعت سلما يقول لو كان أبو

حنيفة حيا لم يحل لنا أن نبيت عنده عبا لأتانا ثنا عبد الله بن أحمد بن أبيه
قال سلم بن سالم البلخي ليس بذاك في الحديث كان ضعيفا ثنا محمد بن عثمان بن
قال سمعت يحيى قال سلم بن سالم ليس بشيء سلم بن ميمون الخواص
حديثهما كبير وما لا يتابع عليه من ذلك ما ثنا جعفر بن محمد السوسي ثنا موسى بن
سهل ثنا سلم بن ميمون الخواص ثنا أبو خلد الأحمر سليمان بن حيان عن
إسماعيل بن أبي خالد عن قيس بن أبي حازم عن سهل بن أبي حثمة قال بايع
النبي صلى الله عليه وسلم أعرابي فلما خرج من عنده قال له علي إن مات النبي
صلى الله عليه وسلم فمن يأخذ حقك قال ما أدري قال ارجع فسله فرجع
الأعرابي فسأله فقال له النبي صلى الله عليه وسلم من أبي بكر فلما خرج
قال له علي فإن مات أبو بكر فمن يأخذ حقك قال لا أدري قال ارجع
فسله فقال من عمر فلما خرج قال له علي فإن مات عمر قال لا أدري قال ارجع
فسله قال فرجع فسأله النبي صلى الله عليه وسلم من عثمن فلما خرج قال له
علي فإن مات عثمن فمن يأخذ حقك قال لا أدري قال ارجع فسله قال
فرجع فسأله فقال له النبي صلى الله عليه وسلم إن مات عثمن فإن استطعت
أن تموت فمت وفي هذا الشراء أحاديث من غير هذا الوجه بنحو هذا
اللفظ في بعضها لين وبعضها صالح الإسناد ثنا سلم بن قتيبة
قتيبة الباهلي بصري ثنا محمد بن أحمد المطرز ثنا أبو حفص عمرو بن علي ثنا معاذ بن
قتيبة ثنا شعبة عن أبي عمران الجوني عن أنس أن النبي صلى الله عليه وسلم
قال أبو حفص فقلت لأبي قتيبة إنما هذا حديث أبي سلمة قال ثنا شعبة
عن أبي عمران وأبي سلمة قال أبو حفص فأتيت يحيى بن سعيد القطان
فقلت له تحفظ عن شعبة عن أبي عمران الجوني عن أنس أن النبي صلى الله عليه وسلم
صلى في نعليه فقال ثنا شعبة عن أبي سلمة عن أنس فقلت حدثنا عنه
عن أبي عمران وأبي سلمة عن أنس قال من يقول هذا قلت أبو قتيبة
قال ليس أبو قتيبة من الحمال الذي يحمل الحمائل سلم بن سلم بن
أبو هشام بصري عن أبي حمزة لا يقيم الحديث ثنا محمد بن يحيى بن سليمان

ح مسلم بن سليمن الضبي ح ابو جمرة عن الحسن عن عبد الرحمن بن سمرة
ان النبي صلى الله عليه وسلم قال من توضأ يوم الجمعة فبها ونعمة ومن اغتسل
فالغسل افضل وهذا الحديث رواه الوليد بن مسلم عن سعيد بن بشير
عن قتادة عن الحسن عن جابر ورواه محمد بن حرب الزبيدي عن الصلت
ابن حكيم عن الحجاج بن ارطاة عن ابرهيم بن مهاجر عن الحسن عن انس
ورواه اسباط بن محمد القرشي عن ابن بكر الهذلي عن الحسن وبحر بن سيار
عن ابي هريرة ورواه شعبة وهمام وابو عوانة عن قتادة عن الحسن
عن سمرة وهو الصواب وحدثني طيب ح مسلم بن سليمن الضبي ح ابو
جمرة عن محمد بن سيرين عن ابي هريرة عن النبي صلى الله عليه وسلم ان بغيا
مرت بكلب يلهث فنزعت موقها فاستقت له فسقته فغفر لها
ح محمد بن مسنده الاصبهاني ح بكر بن بكار ح ابو جمرة عن محمد بن
سيرين عن ابي هريرة ان بغيا مرت بكلب فذكره موقوف وهذا اولى
سوار بن عبد الله بن قدامة العنبري القاضي قاضي البصرة
ح الهيثم بن خلف ح عبد الملك بن محمد ح سليمن قال سمعت يحيى بن سعيد
القطان قال سألت سفين عن سوار فقال ليس بشيء ومن حديثه ما
ح احمد بن عمرو ح محمد بن الحسين ح عبد الملك بن القسم حدثني سوار بن
عبد الله العنبري عن كثير بن رباح عن ابن عمر قال قال رسول الله
صلى الله عليه وسلم من كذب بالقدر فقد كذب بما انزل علي وقد
روي في الايمان بالقدر احاديث صحاح فاما هذا اللفظ فلا نحفظه
الا عن هذا الشيخ سوار بن داود ابو حمزة صاحب المقاري ح محمد بن
اسمعيل ح عبد الله بن بكر السهمي والمنهال بن بحر ابو مسلمة قالا ح سوار
ابو حمزة عن عمرو بن شعيب عن ابيه عن جده ان رسول الله صلى الله
عليه وسلم قال اذا بلغ اولادكم سبع سنين فمروهم بالصلاة فاذا
بلغوا عشرا فاضربوهم عليها وفرقوا بينهم في المضاجع واذا زوج
احدكم عبده امته او اجيره فلا ينظر شيئا من عورته فان ما تحت السرة الى الركبة
عورة

عورة

ح محمد بن اسمعيل ح مسلم بن ابرهيم ح سوار ابو حمزة عن ثابت عن انس
ان النبي صلى الله عليه وسلم استعمل المقداد بن الاسود على جريد فلما
قدم عليه قال كيف رايتهم قال رايتهم يدفعوني ويضعوني حتى ظننت
اني لست قال فقال رسول الله صلى الله عليه وسلم هو ذاك فقال المقداد
والذي بعثك بالحق لا اعمل على احد ابدا فكانوا يقولون له تقدم
فصل بنا فيابى ان يتقدم واما حديث المقداد فيروى بغير
هذا الاسناد من وجه صالح واما حديث عمرو بن شعيب فليس يروى
من وجه يثبت ٥ سوار بن مصعب الاعمى المؤذن ح محمد بن
عثمن قال سمعت يحيى بن معين يسئل عن سوار بن مصعب فقال كان
ضعيفا ح محمد بن عيسى ح عباس قال سمعت يحيى قال سوار بن مصعب
كذاب ليس بشيء قد رايته وكان يجينا الى منزلنا حدثني ادم بن موسى
قال سمعت البخاري قال سوار بن مصعب الاعمى منكر الحديث
ومن حديثه ما ح بشر بن موسى ح ابرهيم بن اسحق الضبي ح
سوار بن مصعب عن عطاء بن السائب عن ابي عبد الرحمن عن علي ان رسول
الله صلى الله عليه وسلم لم يكن يخرج يوم الفطر حتى يطعم اسناده غير
محفوظ ومتنه يروى من وجه اصلح من هذا سعد بن سوار الكندي
ح يحيى بن عبد العزيز ح مسلم ح هشام الدستوائي ح يحيى بن ابي كثير
عن سوار الكندي ان ابن مسعود قال يعزل الرجل عن امته وابنته
ولا يعزل عن امرأته الا بامرها ح محمد بن عيسى ح صالح بن احمد بن حنبل
قال سألت يحيى عن حديث يحيى بن ابي كثير عن سوار الكندي عن ابن
مسعود في العزل الذي رواه هشام الدستوائي فقال يحيى شبه اني
سوار بن محمد بن قريش العنبري لا يتابع على رفع حديثه ح محمد بن
عثمن ح سوار بن محمد بن قريش العنبري ح يزيد بن زريع ح روح بن
القسم عن ابن طاوس عن ابيه عن ابن عباس قال قال رسول الله صلى الله عليه وسلم
في قول الله فلا رفث ولا فسوق ولا جدال في الحج قال الرفث الغزل به

والتعريض للنساء والفسوق المعاصي كلها والجدال جدال الرجل صاحبه
ثنا محمد بن عيسى ثنا ابو همام الوليد بن شجاع ثنا اسمعيل بن علية ثنا ابن
ابي نجيح عن عبد الله بن طاوس عن طاوس في قوله فمن فرض فيهن
الحج فلا رفث ولا فسوق قال هي الاعراب التعريض للنساء بالنكاح
ثنا مسعدة بن سعد ثنا سعيد بن منصور ثنا هشيم عن سفين عن ابن طاوس
عن ابيه قال سالت ابن عباس عن قوله فلا رفث ولا فسوق ولا جدال
في الحج قال الرفث هو التعريض بذكر النساء وهي العراب في كلام العرب
هذا اولي سنان بن ربيعة ثنا محمد بن عيسى ثنا عباس قال سمعت
يحيى قال سنان بن ربيعة ليس هو بالقوي عندهم وقد روى عنه
السبيعي وهذا الحديث ثنا محمد بن اسمعيل ثنا عبد الله بن بكر السهمي
ثنا سنان بن ربيعة عن ثابت البناني عن عبيد بن حميد عن انس بن مالك
قال قال رسول الله صلى الله عليه وسلم ما من مسلم يبتلى ببلاء في جسده
الا كتب له عمل صالح يعمل به في صحته من صام اسناده غير محفوظ
والمتن معروف بغير هذا الاسناد من طريق صحاح سنان
ابن هرون البرجمي وحديثه غير محفوظ ثنا محمد بن عيسى ثنا عباس قال
سمعت يحيى يقول سنان بن هرون وسيف بن هرون ضعيفين
وسنان اعجبهما الي من حديثه ثنا محمد بن اسمعيل ثنا عبيد بن اسحق
العطار ثنا سنان بن هرون البرجمي عن حميد عن انس قال قالت
حبيبة بنت سهل امراة سنا يكون لها زوجين فتموت فتدخل الجنة
وزوجها لايهما تكون الاول او الاخر قال احسنهما خلقا كان معها
في الدنيا فالاخرة الجنة يا ام حبيبة ذهب حسن الخلق
بخير الدنيا والاخرة ولا يحفظ الا من حديث سنان ثنا سيف
ابن وهب ثنا عبد الله بن احمد قال كتب الي ابو بكر بن خلاد قال
حدثت يحيى بحديث سيف بن وهب عن ابي حرب بن ابي الاسود
عن عميرة بن شريح عن ابي بن كعب قال اذا التقى ملتقاهما من دراء الختان

الختان وجب الغسل عن سهل بن يوسف عن شعبة عن سيف بن
وهب فقال يحيى سالت شعبة عن سيف بن وهب فقال كان سيف
فسل وهذا الحديث ثنا موسى بن اسحق ثنا ابو بكر بن ابي شيبة
ثنا عبد الله بن احمد ثنا ابو بكر يحيى بن معين قالا ثنا سهل بن يوسف
ثنا شعبة عن سيف بن وهب عن ابي حرب بن ابي الاسود عن
عميرة بن شريح عن ابي قال اذا التقى ملتقاهما من دراء الختان
وجب الغسل ثنا عبد الله بن احمد قال سمعت ابي يقول سيف بن
وهب الذي روى عنه شعبة ضعيف الحديث سيف بن محمد
ابن اخت سفين الثوري عن عاصم هو ابن عمر بن قتادة ثنا عبد الله بن
احمد قال سمعت ابي يقول كان سيف كذاب ثنا عبد الله بن
احمد بن حنبل قال سمعت ابي يقول لا يكتب حديث سيف بن محمد
ليس بشيء كان يضع الحديث ثنا عبد الله قال ذكر ابي حديث
المجاوير عن عاصم عن ابن عثمان عن جرير بن عثمان فقال كان المجاوير
كاتبا لسيف وكان سيف كذابا اظن المجاوير سمعه منه حدثني محمد
ابن عبد الرحمن حدثني عبد الملك بن عبد الحميد قال سمعت احمد بن حنبل
يقول حدثت حديث سيف بن محمد عند حسين ثنا محمد بن عيسى
ثنا عباس قال سمعت يحيى يقول سيف بن محمد ليس بشيء وقال
ثنا موسى ثنا اخر سيف بن محمد بن اخت سفين ليس بشيء ثنا احمد بن
محمود ثنا عثمان بن سعيد قال قال لي يحيى بن معين سيف بن محمد ضعيف
اخت سفين كذاب خبيث ثنا حدثني ادريس بن موسى قال سمعت
البخاري قال سيف بن محمد بن اخت سفين عن عاصم بن ابي النجود
يتابع عليه ثنا وهذا الحديث ثنا محمد بن اسمعيل ثنا الحسين بن الحسن
المروزي ثنا سيف بن محمد بن اخت سفين الثوري عن عاصم عن ابي
عثمان عن جرير بن عبد الله قال كنت معه بالمواقيت يريد الكوفة
فلما انتهينا الى موضع باب البصرة نظر الى موضع قنطرة الصراة

فركض دابته فركضت على اثره فقلت يا ابا عبد الله لاي شيء كضت
قال هذا المكان الذي يخسف به سمعت رسول الله صلى الله عليه وسلم
يقول يبني مدينة بحمع فيها جابر الارض يخسف بها فلذلك في الارض
اشد ذهابا من السكوتوتدية الارض ح علي بن عبد العزيز قال ذكرت
لاحمد بن منيع حديث عاصم عن ابي عثمان عن جرير يبني مدينة فقلت
ثم رجع الي فقال ذهبت الي احمد بن حنبل فاخبرته به فقال لي
يا ابا جعفر ليس لهذا الحديث اصل سيف بن ابي المغيرة
التمار ولا يتابع على حديثه ولا يعرف الا به ح ابراهيم بن عبد الله
ح سعيد بن عبد الجرمي ح عبد الله بن احمد ح عبد الله بن عمر بن ابان
قالا ح محبوب بن محرز ح سيف بن ابي المغيرة التمار عن مجالد عن الشعبي
عن ابن عباس قال قال رسول الله صلى الله عليه وسلم اياكم ومشاورة الرجال
فانها تدفن الفرصة وتظهر العورة سيف بن هرون البرجمي
ح عبد الله بن احمد قال سالت يحيى بن معين عن سيف بن هرون البرجمي
وسنان بن هرون فقال سنان بن هرون اوثق من سيف وهو فوقه
فقلت له ان سيف بن هرون عن التيمي عن ابي عثمان عن سلمان عن النبي
صلى الله عليه وسلم في الفرس فقال ليس بشيء قلت لعبد الله بن
احمد بن حنبل كتبت سيف عن التيمي فقال سعيد بن يعقوب
الطالقاني ح سيف بن هرون ح سليمان التيمي عن ابي عثمان النهدي عن
سلمان قال سئل رسول الله صلى الله عليه وسلم عن السمن والفراء والجبن
فقال الحلال ما احل الله في كتابه والحرام ما حرم الله في كتابه وما
سكت عنه فهو مما عفا عنه ولا نحفظ عنه الا بهذا الاسناد ح محمد بن
عبد العزيز ح محمد بن يزيد الشيباني ح حماد بن عبد الرحمن السالكي
الحسن ان رجلا قام الي النبي صلى الله عليه وسلم فقال يا رسول الله ما تقول
في الجبن والفراء والسمن قال ان الحلال ما احل الله في كتابه والحرام
ما حرم الله في كتابه وما سكت عنه فقد عفا عنه هذا اول

ح محمد بن عيسى ح عباس قال سمعت يحيى يقول سيف بن هرون
وسنان بن هرون ضعيفين سيف بن عمر الضبي
ح محمد بن عيسى ح العباس بن محمد قال سمعت يحيى يقول سيف بن
عمر الضبي يحدث عند الجاويين هو ضعيف ومن حديثه ما ح
علي بن الحسين بن الجنيد ح حميد بن سعيد ح عمي ح سيف بن عمر عن
وائل بن داود عن الزهري عن عبيد الله وعن عطية بن الحرث عن ابي
ايوب عن علي وعن الضحاك عن ابن عباس قالا كان رسول الله
صلى الله عليه وسلم يعرض نفسه على القبائل بمكة وبعد هم
الظهور فاذا قالوا من الملك بعدك امسك فلم يخبرهم بشيء لانه
لم يؤمر في ذلك بشيء حتى انزلت وانك لذو خلق وانك لعلى خلق عظيم
اذا سئل قال لقد بشر فلا يحبونه حتى قبلته الانصار
ولا يتابع عليه وفي عرض النبي صلى الله عليه وسلم نفسه على القبائل
احاديث صحاح فهذا لين واحسنها حديث داود العطار عن ابن جشم
عن ابي الزبير عن جابر سفيان بن الليل كوفي كان يغلو
في الرفض ولا يصح حديثه ح يحيى ح عثمان بن نعيم بن حماد ح محمد
ابن فضيل عن السري بن اسماعيل عن الشعبي قال حدثني سفيان
بن الليل قال لما قدم الحسن بن علي من الكوفة الى المدائن
فقلت يا مذل المؤمنين قال لا تقول ذاك يا سفيان اني سمعت
ابي يقول سمعت رسول الله صلى الله عليه وسلم يقول لا تذهب
الايام والليالي حتى يملك رجل من ولدي يقال له علي بن الحسين الدنيا
وما فيها وانه ليراق في محجمته من دم وسمعت ابي يقول سمعت
رسول الله صلى الله عليه وسلم يقول من احبنا بقلبه ولعانا بلسانه
كنت انا وهو في عليين ومن احبنا بقلبه ولعانا بلسانه وكف يده فهو
في الدرجة التي تليها ومن احبنا بقلبه وكف عنا لسانه ويده فهو
في الدرجة التي تليها سواد عن انس مجهول بالنقل حيث
غير محفوظ

نا صالح بن شعيب نا اسمعيل بن عبد الله بن زرارة نا علي بن هاشم
الكوفي نا سوار عن انس انه سمع رسول الله صلى الله عليه وسلم يقول لا تغتسلوا
بالماء الذي تسخن في الشمس فانه يعدي من البرص وما صح
لنا ان الشمس حديث مسند وانما يروى فيه شيء عن عمر بن الخطاب من قوله
السري بن اسمعيل الهمداني الكوفي نا عبد الله بن احمد الخفاف
النيسابوري نا محمد بن اسمعيل البخاري نا عبيد الله بن سعيد قال سمعت
يحيى بن سعيد القطان وذكر السري بن اسمعيل فقال استبان لي كذبه
في مجلس نا محمد بن حفص الجوزجاني نا ابو قدامة السرخسي قال كان
يحيى بن سعيد يضعف السري بن اسمعيل نا محمد بن عيسى نا عمرو بن علي قال
كان يحيى لا يحدث عن السري بن اسمعيل نا عبد الله بن احمد بن الحسن بن
اسمعيل عيسى قال سمعت ابن المبارك يقول لا تكتب عن حريث بن عبد الحميد
حديث السري بن اسمعيل ومحمد بن سالم وعبيدة بن معتب وقال ابن المبارك
الحسن بن دينار وعمرو بن ثابت وايوب بن خيط ومحمد بن سالم والسري بن
اسمعيل تركوا الحديث عنه حدثني محمد بن عبد الرحمن بن عبد الملك بن
عبد الحميد قال سمعت ابا عبد الله احمد بن حنبل ذكر السري بن اسمعيل فقال
ترك الناس حديثه نا عبد الله قال سمعت ابي يقول السري بن اسمعيل
احب الي من عيسى نا محمد بن عيسى نا صالح نا علي قال سمعت يحيى بن معين يقول ما
كلمت السري بن اسمعيل قط الا مرة فسمعته يقول نا عامر قال سمعت النعمان
ابن بشير يقول سمعت النبي صلى الله عليه وسلم يقول الخمر من خمس قال يحيى
فتركته يعني انه ترك السري ولم يحمل عنه نا محمد بن عيسى نا عباس قال سمعت
يحيى يقول السري بن اسمعيل الكوفي ليس بشيء سلمي بن عبد الله
ابو بكر الهذلي حدثني جعفر بن محمد السري نا ابو هبيرة محمد بن الوليد
نا ابو مسهر نا عمر بن زرارة قال قلت لشعبة ما تقول في ابي بكر
الهذلي قال دعني لا اقرؤه نا محمد بن عيسى نا عمرو بن علي قال سمعت يحيى بن
سعيد ذكر ابا بكر الهذلي فقال يقول نا ابو عبد الرحمن السلمي ما رايته الا وهو
يحدث

عن ابي عبد الرحمن السلمي ولم يرضه نا محمد بن عيسى نا الفضل بن غسان
الغلابي نا يحيى بن معين عن غندر قال لم يكن ابو بكر الهذلي ثقة قال
يحيى واسمه سلمي بن عبد الله نا محمد بن عيسى نا عمرو بن علي قال سمعت
يزيد بن زريع يقول عدلت عن ابي بكر الهذلي وابن هلال هذا
نا زكريا بن يحيى نا محمد بن المثنى قال ما سمعت عبد الرحمن يحدث
عن ابي بكر الهذلي نا محمد بن عيسى نا عباس قال سمعت يحيى يقول ابو
بكر الهذلي ليس بشيء وسمعته في موضع اخر يقول ابو بكر الهذلي
ليس بثقة وكان يكون في مسجد غندر وكان مسجد غندر مسجد هذيل
قال يحيى قال غندر كان ابو بكر الهذلي كذاب وحدثنا احمد بن
محمود نا محمد بن سعيد قال قلت ليحيى فسلمي ابو بكر تعرفه يروي عن
ابي اويس قال هو ابو بكر الهذلي ليس بشيء سماك بن حرب
نا عبد الله قال حدثني ابي نا حجاج قال قال شعبة كانوا يقولون لسماك عكرمة
عن ابن عباس فيقول عمر قال شعبة فكنت انا لا افعل ذلك
سيل ابو عمر سماك وعطاء بن السائب فقال ما اقربهما سماك يرفعها
عن عكرمة عن ابن عباس وعطاء عن سعيد بن جبير عن ابن عباس
نا عبد الله بن احمد نا احمد بن الحسن بن خراش نا محمد بن علي بن حمزة
قال نا علي بن عبد الله قال سمعت ابا داود قال كتب شعبة في
خطبة طليق وابي الدبيع السمان فكان يخلد من طليق الذي يسلمه فقال
يا ابا بسطام حدثني حديث سماك عن جابر واقتضا الورق من الذهب
فقال رفعه سماك ولنا افرقه فقال حدثني يا ابا بسطام فقال حدثني داود
عن سعيد بن جبير عن ابن عمر رفعه وحدثني قتادة عن سعيد
ابن المسيب عن ابن عمر رفعه وحدثني ايوب عن نافع عن ابن
عمر رفعه ورفعه سماك وانا افرقه نا محمد بن موسى نا اسمعيل بن
ابي اويس نا احمد عن حجاج عن شعبة قال حدثني سماك بن حرب اكثر
من كذا وكذا من وجه حديث عكرمة اذا اتى احدكم فليدع عن يساره
جاره

واذا اختلف في الطريق فكان الناس يسألونه فقالوا عن ابن عباس
فيقول نعم وانا انا فلم اكن اقتنه ح احمد بن علي ح مجاهد بن موسى
ح عفان قال سمعت شعبة وذكر سماك بن حرب كلاما لا احفظه الا
انه عنه ح محمد بن ايوب بن يحيى ح يحيى بن المغيرة ح جرير قال اتيت
سماك ابن حرب فوجدته يبول قائما فتركته ولم اسمع منه ح محمد بن اسمعيل
ح الحسن بن علي قال سمعت محمد بن عبيد يقول كان سماك بن حرب
يجالس الشعبي وينشد الشعر فاذا جاء اصحاب الحديث قال جاء الثقلاء

سدير بن الصيرفي من الغلاة في الرفض حدثني ادريس بن موسى
قال سمعت البخاري قال سدير بن حكيم الصيرفي سمع ابا جعفر قال
ابن عيينة رايته وكان يكذبه ح محمد بن اسمعيل ح الحميدي ح سفين ح
جعفر بن محمد عن جابر قال دخل علي على عمر وقد سبي ثوب فقال
صلى الله عليك ودعا له فما من الناس احد احب الي ان القى الله بصحيفته من هذا
النسا قال الحميدي قال سفين فسمعت سدير الصيرفي وكان يقول
فوالله لما في صحيفتي مما في صحيفته حتى جعفر قال فرفعت يدي ابدا
ان اضرب بها وجهه او قال فيه قال فما سكني الحسن بن عمارة وقال لقد
فاتك ح ورثني حدثنا ح عبيد بن عبد الواحد ح عمرو بن عثمان الحمان
ح الحسن بن محبوب الزراد ح مالك بن عطية الجهني عن سدير الصيرفي عن
ابي جعفر محمد بن علي عن ابي سعيد الخدري قال سمعت رسول الله
صلى الله عليه وسلم يقول لعلي انت اخي وقد نهي هذا من غير هذا الوجه
باسانيد متقاربة وابو جعفر محمد بن علي لا يتصل بابي سعيد الخدري

سعد بن سعود الشاعر المكي كان من الغلاة في الرفض
ح اسحق بن يحيى الدهقان ح حرب بن الحسن الطحان ح حنان بن سدير
ح سعد بن سعود المكي ح محمد بن علي وما رايت محمدا اصلا يشبهه وقال
يعلى بن عبد الله قال خطبنا رسول الله صلى الله عليه وسلم
فسمعته وهو يقول من ابغضنا اهل البيت حشره الله يوم القيمة
يهوديا

قال قلت يا رسول الله وان صام وصلى وزعم انه مسلم فقال نعم وان
صام وصلى وزعم انه مسلم انما اخبرتك من سفك دمه ان يرد
الجزية عن يد وهو صاغر ثم قال لي ان الله علمني اسما ابين كل علم ادعوا به
كلها ومثل لي ابيض الطير فمن بين اصحاب الرايات فاستغفر
لعلي وشيعته وليس له اصل قال حنان فدخلت على ابي عبد الله
جعفر بن محمد فحدثته بهذا الحديث فقال جعفر بن محمد ما كنت ارى ابي
حدث بهذا الحديث الا وحدثني ابو محمد الخزاعي عن سعيد بن عبد الرحمن
عبد الرحمن بن محمد المكتبي اخبرني محمد بن داود العباسي وكان امير مكة
قال لما خرج محمد بن عبد الله بن الحسن بن الحسن بن علي بن ابي طالب بالمدينة
مال اليه سديف وبايعه وكان من خاصته وجعل يطعن على ابي جعفر
ويقول فيه ويمتدح بني علي ويتشيع فقال يوما ومحمد بن عبد الله
على المنبر وسديف بين يدي المنبر يقول ويشير بيده الى العراق ويدنا
جعفر اسرفت في قتل البرية جاهدا فاكفف يديك اظلها مهدرة
فلتاتينك غارة جسيمة جرارة يحتويها حسيمة
حتى يصبح قريبا كوفية لما تعطرس ظالما جبرية
قال فبلغ ذلك ابا جعفر فقال قتلني الله ان لم اسرف في قتله قال فما
قتل عيسى بن موسى محمد بن عبد الله بعث ابو جعفر الى ابنه عبد الصمد بن علي
وكان عامله على مكة ان ظفر بسديف ان يقتله قال فظفر به علاء بن علي بن
الناس وكان يحفظ له ما كان من مدائحه اياهم فاخرجه فقال له
ويحك يا سديف ليس لي فيك حيلة وقد اخفتك ثم امر غلمانه بالناس
ولكني اعاودك ابد الحرمين فكتب الى ابي جعفر يخبره بامره فكتب اليه
يامره بقتله فجعل يدافع عنه ويعاوده في امره فكتب اليه والله لئن لم تقتله
لاقتلنك فلا يغرنك قولك انا عمه فدافع بقتله حتى حج المنصور فلما
قرب من الحيرة اخرج عبد الصمد سديفا من الحبس فضرب عنقه ثم خرج
لقا المنصور فلما لقيه دنا منه وهو في قبته فسلم عليه فقال له ابو جعفر
من قبل الذين علم الله

ما فعلت بابن صديف قال قتلته يا امير المؤمنين قال وعليك السلام يا عمر يا غلام
اوقف فاوقف ثم امره فعاد له

باب الشين

شعيب بن كيسان عن انس حدثني ادم بن موسى قال سمعت
البخاري قال شعيب بن كيسان عن انس لا يعرف له سماع من انس لا
يتابع عليه ومن حديثه ما ثنا جعفر بن محمد بن الحسن ثنا اسحق بن ابرهيم
ابن راهويه ثنا عمر بن عبيد ثنا شعيب بن كيسان عن انس بن مالك قال
رسول الله صلى الله عليه وسلم من استغفر للمؤمنين والمؤمنات رد الله عليه
من اجر فيمن دونه ثنا معاذ بن المثنى ثنا يحيى بن معين ثنا ابو معوية شعيب
ابن كيسان عن ثابت عن الضحاك في قوله عز وجل يخرج من بطونها شراب
مختلف الوانه فيه شفاء للناس قال هي القرآن ثنا جعفر بن محمد ثنا
سليمن بن عبد الملك ثنا عثمن بن فارس ثنا شعيب بن كيسان عن سعيد بن جبير
عن ابن عباس عن الفضل قال رايت رسول الله صلى الله عليه وسلم شرب من
زمزم وهو قائم ثنا شعيب بن ميمون عن خصيف روى عنه
شبابة وغيره حدثني ادم بن موسى قال سمعت البخاري قال شعيب بن ميمون
عن خصيف بن عبد الرحمن وغيره فيه نظر ومن حديثه ما ثنا علي بن عبد العزيز ثنا
عمرو بن عون ثنا شعيب بن ميمون صاحب البزوري عن رجل قد سماه قال عمرو
ولا اعلمه الا ابو جناب عن ابي وائل قال قيل لعلي الا تستخلف فقال لا
لان رسول الله صلى الله عليه وسلم لم يستخلف فان يرد الله بالناس خيرا فيجمعهم
على خيرهم كما جمعهم بعد نبيهم على خيرهم وقد روي نحو هذا عن معمر
ابن صوحان عن علي باسناد دون هذا ثنا احمد بن مروان ثنا محمد بن اسحق
الواسطي ثنا شعيب بن ميمون صاحب البزوري عن ابي جناب عن عامر
الشعبي عن شقيق بن سلمة قال قيل لعلي بن ابي طالب الا توصي يا امير
المؤمنين فذكر نحوه شعيب بن حيان بن شعيب بن ابرهيم
حدثني ادم بن موسى قال سمعت البخاري قال شعيب بن حيان بن شعيب
ابن درهم قال البخاري ولا يصح حديثه وهذا الحديث ما احدث به

ثنا ابرهيم بن المستمر ثنا ابو جعفر بن شعيب بن حيان بن شعيب بن درهم
ثنا يزيد بن ابي معاذ عن مسلم بن عقبة عن النبي صلى الله عليه وسلم قال
من حلف على مملوكه ليضربنه فان كفارته ان يدعه له مع الكفارة خيرة
يروى نحو هذا الكلام عن ابن عباس موقوفا شعيب
ابن بيان الصفار بصري يحدث عن الثقات بالمناكير وكان يغلب على
حديثه الوهم من حديثه ما ثنا الحسن بن اسحق التستري ثنا ابرهيم بن
المستمر الرقي ثنا شعيب بن بيان الصفار ثنا شعيب عن عامر بن عبيد الله
عن عبد الله بن عامر بن ربيعة عن ابيه ان رجلا اقد ثوبا بطل فلم يرده
فقال رسول الله صلى الله عليه وسلم لا تشرع اذاك المسلم فان رده المسلم
ظلم عظيم وقد يروى هذا الكلام بغير هذا الاسناد وفي اسناده من
شيخ ثنا عبد الله بن الوليد ابو بدر السكوني ثنا محمد بن بحر الواسطي ثنا ابو
بدر شجاع بن الوليد السكوني ثنا قابوس بن ابي ظبيان عن ابيه عن سلمان قال
قال لي النبي صلى الله عليه وسلم يا سلمان لا تبغضني فتفارق دينك قال قلت
يا رسول الله كيف ابغضك وبك هدانا الله قال تبغض العرب فتبغضني
ثنا عبد الله بن احمد قال سمعت ابي يقول كنا عند حفص بن غياث فذكرنا
حديث شجاع بن الوليد فقلت لحفص حدث عن بغيره وعطاء بن السائب
فقال لي حفص ايش حدث عن بغيره قلت حدث عن بغيره بكذا وكذا
فسكت حفص فما تكلم بشيء والجانب حفص رجل كان يجالس حفص من
كثب فجعل يقع في ابي بدر ويتكلم فيه ثنا عبد الله قال سمعت ابي
يقول كنت انا ويحيى بن معين ولقينا ابا بدر في الطريق فدنا اليه يحيى
فقال له يا شيخ كتبت عنا عن خصيف بواحد ثم قد حدثت باخر انظر
لا يكون ابنك يجيء بهذه الاحاديث قال ابي فدعا عليه فقال اللهم ان
كان ابني فاعل به وفعل عليه قال ثم لقيناه بعد فسخيت سنه
وذهب البصر يحيى بعد ذلك قلت لابي وليس الذي حدث به بعد من
خصيف قال قال ابو بدر سال زائدة خصيف قال ابي

انما كان يقول لنا ذكره سليمن بن مهران وابو بكر بن عياش يقول الاعمش
وذكره مغيرة وذكره سعيد بن ابي عروبة ولم يكن يكاد يقول لنا حدثنا
فقلت لابن فاز لابا خيثمة يروي عنه يقول ح عاصم بن كليب قال انا
تركته حين لم ات سماعي منه قديما ثم كان بعد ذلك يقول ح موسى بن
عقبة وح فلان ولم يكن يقول لنا الا ذكره مغيرة ح محمد بن هرون
الانصاري ح الوليد بن شجاع ح ابي معشر عن ابي حصين عن ابي
صالح عن ابي هريرة قال احتسبت عن النبي صلى الله عليه وسلم ان انحطاه
لنا شخصا حتى اللتي يخرجها من المسجد وهذا يروى من حديث
ابي حصين والاعمش عن ابي صالح عن ابي هريرة موقوف

سداد بن سعيد ابو طلحة الراسبي حدثنا ادم بن موسى
قال سمعت البخاري قال شداد بن سعيد ابو طلحة الراسبي قال
البخاري ضعفه عبد الصمد لكنه صدوق ح حفظه بعض الشيء ومن
حديثه ما نا ابرهيم بن محمد ح مسلم بن ابرهيم ح شداد بن سعيد
عن ابي المولدع عن عبد الله بن مغفل قال قال رسول الله صلى الله
عليه وسلم ما من قوم اجتمعوا في مجلس فتفرقوا ولم يذكروا الله الا
كان ذلك المجلس عليهم حسرة الى يوم القيامة ولا يتابع عليه وهذا
الكلام يروى من غير هذا الطريق باسناد صحيح ولغير حديث لا
يتابع عليه **شعبة** مولى ابن عباس ح زكريا بن يحيى ح محمد بن
المثنى ح بشر بن عمر قال سالت مالك عن شعبة الذي روى عنه ابن ابي ذئب
فقال ليس بثقة ح عبد الله بن احمد قال لي ابي شعبة مولى
ابن عباس ما اظن به باسا وقال سمعت يحيى بن سعيد يقول سالت
مالك بن انس عن شعبة مولى ابن عباس فقال مالك كان لا يشبه القوم
شعبة بن عمرو عن انس حدثني ادريس بن معبد قال سمعت البخاري
يقول شعبة بن عمرو عن انس روى عنه خليل بن مرة قال البخاري لا تعرف
مناكير **شقيق** الضبي القاضي ح الحسن بن مخلد المقري

ح محمد بن هرون الناقد ح علي بن عبد الحميد الشيباني ح محمد بن عبد العزيز
عن مفضل بن مهلهل عن المغيرة عن شقيق الضبي قال قال ابن
مسعود لا تجلسن في كلام ليس له اصل ولا عمل لا يفهم عقله وشيء
عيسى بن محمد الله بن عمار ثنا ابو النعمن سنة ثمان ومائتين ح حماد بن
زيد ح عاصم بن بهدلة قال كنا ناتي ابا عبد الرحمن السلمي ونحن غلمة
ايفاع فيقول لا تجالسوا القصاص غير ابي الاحوص ولا تجالسوا
شقيقا فليس بابي وائل ولا سعد بن عبيدة ح محمد بن اسمعيل ح
الحسن بن علي ح ابو توبة ح ابو بكر بن عياش عن عاصم بن ابي النجود
قال كنا نجالس ابا عبد الرحمن السلمي قال فكان يقول لا تجالسنا
حدثوني ولا من يجالس القصاص الا ابا الاحوص ولا تجالس شقيق
الضبي ح محمد بن موسى الحلبي ح عاصم بن يوسف ح ابو بكر بن عياش
عن عاصم قال كان ابو عبد الرحمن يقص فكان اذا جلس يقول لا
تجالسني حدثوني ولا رجل جالس شقيق الضبي واتقوا القصاص الا
ابا الاحوص قال عاصم كان شقيق راس الضلال حدثوني ح محمد بن
اسمعيل ح سعيد بن سليمن ح ح احمد بن محمد بن بكر ح اسمعيل بن مهران
قالا ح محمد بن سليمن بن الاصبهاني عن عبد الرحمن بن الاصبهاني قال كان
ابو عبد الرحمن اذا خرج يقرينا قال لا تجالسنا حدثوني ولا من حدثني ولا
رجل علي دين شقيق الزواق الضبي ح محمد بن اسمعيل ح الحسن بن علي
ح ابو توبة ح ابو بكر بن عياش عن ابي حصين قال طلب الخوارج
شقيق الضبي فقال وكان رجل سوء قال فلقوه قال فقالوا له ما
انت قال انا امرئ من بهاجر وسلم معاون او ابن سبيل عابر قال فقالوا
له انت شقيق ولك الامان قال نعم قالوا الولي لك شريك
ابن عبد الله النخعي القاضي ح محمد بن عيسى ح عمرو بن علي قال كان
يحيى بن سعيد لا يحدث عن شريك ولا عن اسرائيل وكان عبد الرحمن
يحدث عنهما ح زكريا بن يحيى ح محمد بن المثنى قال سمعت يحيى يقول
عن شريك

وكان عبد الرحمن بن مهدي يجد شعنه ثنا محمد بن عيسى ثنا صالح بن احمد
حدثني عبد الله قال سمعت يحيى يقول قدم شريك مكة فقيل لي
ايته فقلت لو كان بين يدي ما سألته عن شيء وضعفت يحيى حديثها
قال يحيى اتيتها الكوفة فاملى علي فاذا هو لا يدري يعني شريك
ثنا محمد بن احمد ثنا معوية بن صالح قال سألت احمد بن حنبل عن شريك
فقال كان عاقلا صدوقا محدثا عندي وكان شديدا على اهل
التدليس والبدع قديم السماع من ابي اسحق قبل زهير وقبل اسرائيل
فقلت له اسرائيل اثبت منه قال نعم قلت تحتج به قال لا تسألني عن
رأيه هذا قلت اسرائيل تحتج به قال اي لعمري تحتج بحديثه قال وولد
شريك سنة خمس وسبعين قلت له كيف كان مذهبه على عثمان قال
لا ادري ثنا محمد بن عثمان العبسي ثنا علي بن حكيم الاودي ثنا علي بن قادم
قال جاء غياث واخوالي شريك فقال لغياث الناس يقولون انك شاك
فقال يا احمق كيف اكون شاكا لو وددت اني كنت صرعا فخضبت يدي
بسيفي من دمائهم ثنا محمد بن حمدويه الطلاني ثنا علي بن خشرم قال ثنا
حفص بن غياث قال سمعت شريكا يقول قبض النبي صلى الله عليه وسلم
فاستخلف المسلمون ابا بكر فلو علموا ان فيهم افضل منه لما قدموا غيره
ثم استخلف ابو بكر عمر فقاد بسلوكه من الحق والعدل فلما حضرته الوفاة
جعل الامر شورى بين ستة نفر من اصحاب النبي صلى الله عليه وسلم فاجتمعوا
على عثمان فلو علموا ان فيهم افضل منه لما قدموا غيره قال علي واخبرني
بعض اصحابنا من اهل الحديث انه عرض هذا الحديث على عبد الله
ابن ادريس فقال عبد الله بن ادريس انت سمعت هذا من حفص
قال قلت نعم قال الحمد لله الذي اطلق بهذا لسانه فوالله انه لشيعي وان
شريك لشيعي ثنا محمد بن عيسى ثنا عبد الله بن محمد بن سالم ثنا محمد بن سعيد
قال ذكر معوية قود عند شريك فقال بعضهم كان حليما فقال ليس
بحليم من سفه الحق وقاتل علي بن ابي طالب ثنا محمد بن اسمعيل الصائغ

ثنا الحسن بن علي قال سمعت ابا نعيم يقول شهدنا ابن ادريس شهادة
عند شريك او نقله الى شيء فامر به شريك فاقيم ودفع
قفاه او وجهه فقام قال شريك من اهل شيعتي ما علمت
ثنا محمد بن الحسن ثنا محمد بن عيسى قال قلت لابن المبارك هو بالكوفة
الا تلقى شريكا فقال اني اكره ان اجفاه ثنا محمد بن اسمعيل ثنا الحسن
ثنا يحيى بن ايوب قال كان عند شريك قال فظهر منه جفاء لاصحاب الحديث
انتهر بعضهم قال فقال له شيخ الى جنبه يا ابا عبد الله رفقت بهم
فقال له شريك الفيل عوف على الذبابة ثنا عبد الله بن احمد قال سمعت
ابي يقول قد كتبت عن يحيى بن سعيد عن شريك على غير وجه الحديث
المذاكرة ثنا عبد الله بن محمد بن سعدويه ثنا احمد بن عبد الله بن بشير
المروزي ثنا سفين بن عبد الملك قال سألت ابن المبارك عن حديث زيد بن
ثابت انه قال لنهي النبي بالبراءة انه يبرأ من كل عيب فقال لي شريك بن
عبد الله على عقر ساقي كتابه ولم يجد لهذا الحديث اصلا ثنا محمد بن اسمعيل
ثنا الحسن بن علي ثنا محمد بن عيسى قال شهد ابو بكر بن عياش عند شريك
بشهادة فكان رأي منه استخفافا فقال له ابو بكر اعرفوا اسم ابن اكون جارا
له فقال شريك ما كنت اظن ان هذا الخلط مكني احمق ثنا محمد بن
اسمعيل ثنا الحسن بن علي ثنا نصر بن حماد قال سمعت ابن المبارك يقول
واه شريك عن عطية التقفي عن النمر بن عبد الرحمن ان عمر اتي بساق
قد سرق قال فقوم سرقته ثمن دراهم فامر بقطعه فقال عثمان اما
انه لا يسوى فتركه قال ابن المبارك ظننت بي شهاب شريكا فحدث
عطية هذا فانكره شريك انكارا شديدا ثنا عبد الله بن احمد قال سمعت
ابي يقول حسن بن صالح اثبت في الحديث من شريك قال سمعت ابي
يقول كان شريك لا يبالي كيف حدث ثنا عبد الله قال حدثني ابي قال حدث
شريك عن مغيرة عن ابراهيم ان شريحا اجاز نكاح وصي وصية فرده
عليه جار ناعا مرا فاتي عبيده فقال يا ابا عبد الله انما هو سماك قال

والخطأ فيه انما هو من سماك فقال شريك والله ما اراه يدري ما يشاك من
سماك ثنا محمد بن موسى نا ابو بكر الاعين نا محمد بن يحيى بن سعيد القطان
قال قال لي ابي نظرت في اصول شريك فاذا الخطا في اصوله
شرقي بن قطامي نا احمد بن علي نا محمد بن اسمعيل الواسطي
قال سمعت يزيد بن هرون يقول حدثت شعبة بحديث شرقي
ابن قطامي عن عمر بن الخطاب انه كان يبيع من ذرا العقد فقال
شعبة غاري ولا ارى في المساكين صدقة ان لم يكن شرقي كذب على
عمر ثنا قال قلت فلم تحدث عنه شرقي الجعفي عن
سويد بن غفلة حدثني ادريس بن موسى قال سمعت البخاري قال شرقي الجعفي
عن سويد بن غفلة روى عنه جابر قال البخاري ليس بالقائم وهذا
الحديث نا محمد بن ايوب نا عبد الرحمن بن المبرك نا ابو عوانة عن جابر الجعفي
عن شرقي عن سويد بن غفلة قال اياك ملعون لا يعرف الا به
رواه ايضا شيبان النحوي هكذا عن جابر شرحبيل ابو
سعد نا عبد الله بن احمد بن يحيى بن معين نا حجاج عن ابن ابي ذئب
قال كان شرحبيل فقيها ثنا محمد بن عيسى نا محمد بن عبد الله المخرمي نا يزيد
ابن هرون قال قال ابن ابي ذئب نا شرحبيل فقيه شرحبيل بن سعد
انتم تعرفونه ثنا محمد بن صالح نا علي قال سفين بن بلال عن شرحبيل بن
سعد فقال لم يكن بالمدينة احد اعلم بالبدريين واصابة حاجة
فكانوا يجيئون اذا جاء الرجل يطلب بشيء فلم يعطه لم يقولوا
يشهد ابو عبد الله نا محمد بن معوية بن صالح قال سمعت يحيى يقول شرحبيل
ابن سعد الانصاري ضعيف ثنا عبد الله بن احمد بن حنبل نا عبد الله بن
عبد الرحمن السمرقندي نا مروان بن محمد نا ابن ابي سعيد ثنا محمد بن هرون
نا ابو همام نا الوليد نا ابن لهيعة عن ابي الاسود نا محمد بن عبد الرحمن القرشي
ان رجلا جاء الى القسم بن محمد فقال حدثني عن الطرائف فقال عبد الله
عن طرائف العلم فقال عليك بشرحبيل بن سعد زاد عبد الله واصحابه

نا محمد بن عيسى نا صالح نا علي نا يحيى قال سئل محمد بن اسحق عن شرحبيل
ابي سعد فقال نحن لا نروي عن شباه ابو بكر بن عياش
يقال اسمه شعبة ويقال اسمه ابو بكر ثنا عبد الله بن يحيى نا محمد بن المثنى
قال ذكرت لعبد الرحمن بن مهدي حديث ابي بكر بن عياش عن ابي اسحاق
عن سعيد بن المسيب قال قال عمر لا تقطع الخمس الا في خمر حديث
مطرف عن الشعبي قال قال عمر لا يرث قاتل خطا ولا عبد ثنا
ابو بكر بن عياش جميعا فقلت ايهما انكر عندك وكان حديث مطرف
عندي انكر فقال حديث منصور فقال عبد الرحمن وقد سمعتهما
منه فنذا ربعين سنة ثنا محمد بن عيسى نا عمرو بن علي قال كان يحيى
سيئ الرأي في عنه ثنا ابو بكر بن عياش كل وجه ولغرض وكان
عبد الرحمن يحدث عنه ثنا محمد بن صالح نا علي قال سمعت يحيى يقول
لو كان ابو بكر بن عياش بيدي ما سألته عن شيء ثنا محمد بن صالح
نا علي قال سمعت يحيى يقول اسرائيل فوق ابي بكر بن عياش
ثنا عبد الله قال سمعت ابي قال ابو بكر بن عياش ثقة وما قلت
نا احمد بن محمود نا عثمان بن سعيد قال سمعت ابن نمير يضعف
ابا بكر بن عياش في الحديث قلت كيف حاله في الاعمش قال هو
ضعيف الحديث في الاعمش وغيره ثنا عبد الله قال سئل ابي عن
حديث ابي حصين فقلت مع عمي علي ابن عياش فقال كذا قال
ابو بكر بن عياش يرويانه هم رواه غيره الثوري قال عن سعيد
ابن جبير قال دخلت مع عمي علي ابن عياش ثنا عبد الله قال سمعت
ابي يقول كان يحيى بن سعيد ينكر حديث ابي بكر بن عياش عن ابي
اسحق عن عبد الرحمن بن يزيد قال ذكر عند عبد الله بن مسعود
امراة فقالوا انها تغتسل بماء عبد الرحمن ثم توضا فقال اما انها لو
كانت عندي لم تفعل ذلك وقال ابي انكر يحيى هذا الحديث
قال ابي لم يروه غير ابي اسحق عن ابي اسحق بكر بن عياش رواه هم

انما هنا يروي الاعمش عن ابرهيم عن علقمة ح محمد بن اسمعيل ح الحسن
ابن علي ح محمد بن عيسى ثنا ابو بكر بن عياش عن شريك بن شهلا فكانه
راى منه استخفافا فقال ابو بكر اعوذ بالله ان اكون جبارا قال فقال
شريك ما كنت اظن ان هذا الخياط هكذي يا ابو
هشام الرفاعي ح ابو بكر بن عياش قال قال ابن عباس فاذا الله
تعالى الاخرة والاولى قال ما بين كلمتيه انا ربكم الاعلى وما علمت لكم
من اله غيري وكان بينهما اربعون سنة فقال له احمد بن حميد صدقت له
يا ابا بكر من ذكره قال ابو حصين قال من بين ابي حصين وابن
عباس قال علم هذا جبلة ح العباس بن الفضل الاسفاطي
ح احمد بن يونس ح ابو بكر بن عياش عن هشام عن ابن سيرين
عن ابي هريرة قال اتى رجل اهله فراى ما بهم من الحاجة قال
فخرج الى البرية قال فقالت امراته اللهم ارزقنا ما نعجن ونختبز
او قال ونختمر قال فاذا الفضل عجين واذا الرحا تطحن واذا
التنور ملي جنوب شواء قال فجا زوجها فقال عندكم شي قالت
نعم رزق الله قال فجا الى الرحا فكنس ما حولها قال فذكر للنبي صلى الله
عليه وسلم فقال لو تركها لدارت او لطحنت الى يوم القيمة ح بندار ثنا ابو
بكر عن البصريين عن حميد وهشام ما رايت بناكير يخطي عن الكوفيين
خطا كثيرا ح محمد بن عبد الله الحضرمي ح عثمان بن ابي شيبة ح ابو احمد
النديري قال كنت عند سفين الثوري وكان ابو بكر بن عياش غايبا
فجا اخوه الحسن بن عياش فقال له سفين اين قال شعبة قد ذهب
يعني ابا بكر بن عياش ح محمد بن اسمعيل ح الحسن بن علي الحلواني
ح موسى بن بلال قال سمعت رجلا قال للحسن بن عياش ما اسم
ابي بكر فقال انا لا يعرف اسمه احد غيري وغيره قلت ما اسمه
قال محمد ح عبد الله بن حمد البصري ح علي بن حشرم ح ابرهيم
ابن ابي بكر بن عياش قال لم يكن لابي بكر اسما غير ابي بكر ح محمد بن اسمعيل

ح الحسين بن علي ح يحيى بن ادم قال قيل لابي بكر بن عياش ان هاهنا
رجل يتجشا حسب فنظر في اسمك فقال شعبة قال فضحك ابو بكر
وقال من اين وقع علي شعبة ما لي اسم الا ابو بكر به سميت حين
ولدت ح حدثني حسين بن جعفر القتات حدثني يزيد بن هرون
قال قلت لابي بكر بن عياش ما اسمك قال يوم ولدتني امي سمتني
ابو بكر ح محمد بن اسمعيل ح حرمي بن عون ح خالد بن عبد الله عن
حميد عن بكر عن ابن نافع عن ابي هريرة ان رجلا مومنا كانت
تحت امراة مومنة وذلك في بني اسرايل وانهما اصبحوا ليس
عندهم طعام فغسلت الخوان وغسلت الجفنة وسجرت التنور وجعلت
تعلل زوجها حتى نام فقامت الى جفنتها فوجدتها ملانة
تدفق عجينا قد اختمر فذهبت الى التنور فاذا فيه خبز لحم فقال
زوجها من تصدق علينا فقالت الرب تبارك وتعالى تصدق
علينا ح وهذا الولي من حديث ابي بكر بن عياش ح شبيب
ابن شيبة السعدي الخطيب بصري ح محمد بن عيسى ح العباس بن محمد
قال سمعت يحيى بن معين يقول شبيب بن شيبة ليس بثقة
ومن حديثه ما ح محمد بن اسمعيل ح مسلم بن ابرهيم ح شبيب
ابن شيبة السعدي الخطيب قال سمعت عطا بن ابي رباح يحدث
عن ابي سعيد الخدري عن النبي صلى الله عليه وسلم قال ما انزل الله من داء الا انزل له
من كان الا انزل له دواء علمه من علمه وجهله من جهله الا السام
قيل وما السام قال الموت ح ولا نتابع عليه ح شبيب
ابن حوشب الاشعري بصري ح محمد بن اسمعيل ح عبد بن عبد
الوهاب ح النضر بن شميل عن ابن عون قال لم شهرا قاعدة
ح محمد بن حفص الحوطاني ح ابو قدامة قال سمعت النضر بن شميل
يقول سيل ابن عون عن حديث لشهر بن حوشب وقام يتا
اسكفة الباب فقال لم شهرا تنكره ان شهرا تنكره ح محمد بن اسمعيل

ح الحسن بن علي الجلواني قال سمعت بعض اصحابنا يقول سئل ابن
عون عن حديث هلال بن ابي زينب عن شهر بن حوشب فقال ابن
عون ان شعبة قد تكلم في شهر بن حوشب وحدثني محمد بن احمد قال
سمعت ابي يقول عن ابن عون ح هلال بن ابي زينب ح شهر بن
حوشب وقد تركوه يعني بذلك رموه بشيء ضعفوه ح محمد بن اسمعيل
ح الحسن بن علي ح ابو سلمة ح ابو هلال عن قتادة قال جاء شهر
ابن حوشب يستاذن على الامير قال فخرج الاذن فقال ان الامير
يقول لا تاذن له فانه سبابي قال فقلت ان قتادة البيت يخبرك
بما انفسهم قال ثم قال قتادة لا غفر الله لمن لا يستغفر لهما يعني
عليا وعثمن ح محمد بن اسمعيل ح الحسن بن علي ح مسلم ح زياد بن الربيع
الحارثي ح اعين الاسكاف وكان جاور نفسه الى مكة قال اجرت
نفسي من شهر بن حوشب الى مكة وكان لغلامه دليل مغني وكان اذا
نزل منزلا قال لغلامه ذاك فتى فاخله فاستكثر غناه قال ثم
يقبل علينا فيقول ان هذا ينفق ماله ح محمد بن اسمعيل ح الحسن
ابن علي ح نصر بن حماد ح اسرائيل عن ابي اسحق عن عبد الله بن عطا
عن عقبة بن عامر قال كنا مع النبي صلى الله عليه وسلم نتناوب رعية الابل
وذكر الحديث قال ابو اسحق يعني نصر بن حماد فحدثت بهذا الحديث
عند شعبة فرفع يده فلطمني لطمة وقال كنت عند ابي اسحق فحدثنا
بهذا الحديث وعنده اصحابنا سفين وغيره فقلت من حدثك فقال عبد الله
ابن عطا فقلت له سمعته من عبد الله بن عطا فقال اسكت فقلت معا
فيه سكوت اسمعته من عبد الله بن عطا فقال اسكت فجئت فقلت
والله لا رحلت في هذا الحديث فلقيت عبد الله بن عطا فقلت حدثني بهذا
الحديث فقال نعم حدثنيه سعد بن ابرهيم فرجعت الى المدينة فقلت
لسعد حدثني بحديث كذي وكذي فقال هذا من عندكم جاءكم عن
من قال حدثنيه شهر بن حوشب عن عقبة ح محمد بن حفص
الجعفي جاني

ح ابو قتادة قال سمعت عبد الرحمن يقول قال شعبة قلت لابي اسحق
حديث عقبة بن عامر كنا نتناوب رعية الابل ممن سمعته قال من عبد الله
ابن عطا فاتيت عبد الله بن عطا فقلت ممن سمعت هذا الحديث فقال
من زياد بن مخراق قال فاتيت زياد بن مخراق فقلت ممن سمعته
فقال من شهر بن حوشب شملة بن هزال ابو خزرش
الضبي ح محمد بن عثمن بن ابي شيبة قال سمعت يحيى فذكر له ابو بلال
ان يحيى الحماني يحدث عن ابي خزرش شملة بن هزال فقال
يحيى انما هذا ابو خزرش وكان ضعيفا ح احمد بن محمد بن عثمن بن
سعيد قال سالت يحيى عن شملة بن هزال فقال ليس بشيء ح محمد بن
عيسى ح عباس قال سمعت يحيى يقول ابو خزرش شملة بن هزال
بصري ليس بشيء ومن حديثه ما رواه سعدة بن سعد ح سعيد بن
منصور ح شملة بن هزال قال سال رجل طاوسا عن رجل اصاب
امراة حراما فعلمت منه ثم تزوجها فولدت منه من يرث منها قال
يرث ولدها منه ولا يرث الاخر منه شيئا ح حدثني جابر بن
ابرهيم ح شملة بن هزال ابو خزرش الضبي ح سعد الاسكاف
قال خرجت الى ابن اشوع واذا انا على بابه جلوس فخرج علينا
فخرجت امشي معه فسالته فقلت حدثتنا عن عائشة في الواصلة فقال لي
انك لتنقر فاتبعته حتى دخل المسجد وانتهى الى الحلقة التي يجلس اليها
فولاهم ظهره فاقبل علي فقال بانك سالتني عن الواصلة وان عائشة
قالت ليست الواصلة بالتي تصنعون وما باس ان كانت المراة زعرا
قليلا شعرها ان تصل راسها بقرن صوف اسود لا ليست ذه
بالواصلة وتلك الواصلة التي تكون في شبيبتها بغي فاذا اسنت وصلت
بالقيادة لا يتابع عليهما ولا يعرفان الا به شبابة بن سوار
المدائني ح الحسن بن داود ح احمد بن محمد بن هانئ قال سمعت ابا عبد الله
وذكر شبابة فقال روى عن شعبة عن قتادة عن الحسن عن انس ان

ان النبي صلى الله عليه وسلم غسلني في الخمر وهذا ليس بشيء رواه معمر واحد عن
شعبة عن قتادة عن أنس قلت لأبي عبد الله روى عن شعبة عن بكير
ابن عطاء عن عبد الرحمن بن يعمر الديلي في الدباء قال وهذا انما روى
شعبة هذا الاسناد حديث الحج وقيل لأبي عبد الله روى عن شعبة
عن قتادة عن سعيد بن المسيب عن ابيه بايعنا النبي صلى الله عليه وسلم
فانكره وقال انما هذا حديث طارق ما سمعت هذا من حديث قتادة
ولا من حديث شعبة قلت لأبي عبد الله شبابة اي شيء تقول فيه
فقال شبابة كان يدعو الى الارجاء وحكى عن شبابة قول اخبث من
هذه الاقاويل ما سمعت عن احد مثله قال شبابة اذا قال فقد
عمل قال الايمان قول وعمل كما تقولون فاذا قال فقد عمل بجوارحه
اي بلسانه حين تكلم به قال ابو عبد الله هذا قول خبيث ما سمعت احدا
يقوله ولا بلغني قلت لأبي عبد الله كيف كتبت عن شبابة فقال
لي نعم كتبت عنه وكان شابا يسيرا قبل ان يعلم انه يقول هذا قيل له
كنت كتبت في شيء من هذا قال لا وحدثني بعض المشايخ ان شبابة قدم
من المدائن فاصدقه الذي انكر عليه احمد بن حنبل فكانت الرسل تختلف بينه
وبينه قال فرايته تلك الايام مغموما مكروبا قال ثم انصرف الى المدائن فبلغني
ان صالح ابن محمد حدثه عن عبد الله بن احمد قال كان ابي ينكر حديث شبابة
عن شعبة عن محمد بن زياد لعبد الله بن احمد حدثه عبد الله قال سمعت
ابي يقول حدثنا هشيم عن نعيم بن حكيم عن ابي مريم عن
علي في الحج بحجتين فقال شبابة قد سمعت من هذا الشيخ وانكره
ابو عيسى حديث نعيم عن علي شبابة شبرمة المروزي عن
ابن المبارك عن سفين حديث سكة محفوظ حدثنا محمد بن حامد البزوعي
حدثنا علي بن موفق حدثنا شبرمة المروزي حدثنا ابن المبارك عن سفين عن
الزبير بن عدي عن انس قال وقف رسول الله صلى الله عليه وسلم بعرفات
يوم عرفة وكادت الشمس ان تغرب فقال يا بلال انصت لي الناس

فقام بلال فقال يا معشر الناس انصتوا فقال اتاني جبريل آنفا
فاقرأني من ربي السلام وقال ان الله قد غفر لاهل عرفات فاذا
التقيت ليفيضوا باسم الله وقد روي في هذا المعنى نحو هذا اللفظ
هذا اللفظ حديث العباس بن مرداس السلمي وحديث عن ابن عمر
وفي اسنادهما مقال وفيه عن عائشة وجابر اسناد من صالحين
شيخ بن ابي خلاد عن رجل من سلمة منكر الحديث لا يتابع على
حديثه وهو مجهول بالنقل يحيى عثمان بن محمد بن ابي سويد
شيخ بن ابي خلاد في مجلس رشدين بن سعد حدثنا محمد بن سلمة عن عمرو
ابن دينار عن جابر بن عبد الله قال قال رسول الله صلى الله عليه وسلم
اهل الجنة عزة مرد الاموسي بن عمران فان الجنة الى سرته
وباسناده قال قال النبي صلى الله عليه وسلم اهل الجنة يدخلون بعد النعيم
باسمائهم الا ادونا فانه يكنى ابا محمد وباسناده قال سمعت رسول الله
صلى الله عليه وسلم يقول كان في خاتم سليمان من داود لا اله الا الله محمد
رسول الله وكذا لا اصل لها الا من حديث هذا الشيخ

باب الصاد

صالح بن ابي الاخضر حدثنا محمد بن عيسى حدثنا عمرو بن علي قال سمعت يعقوب بن ادريس
صالح بن ابي الاخضر فقال سمعت يقول سمعت من الزهري حديث
عليه ولا ادري هذا من هذا فقال يحيى هو ابن جريج كان هذا
هكذا كان جد سمع وعرض وجد شبابة فقال لا ادري هذا
من هذا حدثنا زكريا بن يحيى حدثنا محمد بن المثنى قال سمعت يحيى بن حبيب
عن صالح بن ابي الاخضر قال سمعت عبد الرحمن بن عبد الله بن
ابن عيسى حدثنا صالح بن احمد حدثنا علي قال سمعت معاذ بن ذكر ما يتبع
الاخضر فقال قال لي هذا الكتاب سمعت من الزهري وعرضته
وقراته عليه قلت لمعاذ ذكر كان الكتاب فقال ان شاء الله
معاذ وكان يقول حدثنا ابن شهاب فقلت لمعاذ فهو كذا الواو
الذي

سماعا قال فهو كذاك قال فاخبرت انا معاذ بقول يحيى فيه فقال
معا فانما اجتمعوا عليه فقال لي اراهم قد كذبوا علي وانا طليق ان
لطزهم قال سمعا قلت كيف قال تري عنا فكلم بشيء سلعه
وذكر معاذ حديث الافك والثلاثة الذين خلفوا فقلت لمعاذ
فان معمرا حدث الافك عن الزهري فقال معاذ قال ابن
ابن المفضل سالت صالح عن هذين الحديثين قلت سمعتهما من الزهري
قال نعم فلما كان من العشي حدث انا ابي يحيى بن سعيد فاخبرته
بقول معاذ في صالح بن ابي الاخضر فقال يحيى ليتني عنده ثم قال يحيى
قال لي عبد الله بن عثمن ان صالح صحح هذا الحديث وهو ما سمع ان
ابا بكر قال لو رايت رجلا على حد قال يحيى فكنا عند شعبة انا وصالح
ابن ابي الاخضر وعبد الله بن عثمن فسالته فقال لي بن عثمن
انسان الذي سمعته من الزهري او قراته قال يحيى ثم قال لنا بعد
ذلك حدثني سماعا قرات على الزهري وضبطا ما سمعت منه وضبطا
وحدث في كتاب فلست اعمل ذا من ذا وكان تقدم علينا قبل ذلك
وكان يقول ح الزهري ه ح محمد بن عيسى ح عباس قال
سمعت يحيى قال صالح بن ابي الاخضر ليس بشيء

ابن بشير ابو بشر المري القاضي ه ح محمد بن اسمعيل ح احمد بن علي ح الحسن
ابن علي ح عفان قال حدثنا حماد بن سلمة عن صالح المري حديث عن ثابت
فقال كذب ه قال وحدثنا حماد بن سلمة عن صالح المري فقال كذب ه ح
احمد بن علي ح ابراهيم بن سعيد قال سمعت عفان قال ذكر عند حماد
ابن سلمة صالح المري ح حدثنا عن ايوب فقال كذب ه ح محمد بن عثمن
قال سمعت يحيى بن معين يقول عن صالح المري فقال كان صالح المري
ضعيف ه ومن حديثه ما رواه محمد بن اسمعيل ح ابو النضر هاشم بن
القسم ح صالح المري عن ثابت عن انس عن النبي صلى الله عليه وسلم قال ان عماد
بيوت الله هم اهل الله ه ح محمد ح مسلم ح صالح المري عن ثابت عن انس

عن النبي صلى الله عليه وسلم قال ان الله منن علي فجعلني بعلي ابي اعطيتك
فاتحة الكتاب وهي من كنوز عرشي ثم قسمتها بيني وبينك نصفين لك
ما سالت عليها وفي فضل فاتحة الكتاب ما ثبت بخلاف هذا اللفظ بالاسناد واما الحديث الاول فقد رواه اخرى شبيهه بهذه في الضعف

صالح بن بيان السيرافي الغالب على حديثه الوهم ويحدث
بالمناكير عن من لا يحتمله من حديثه ما رواه محمد بن محسن حدثنا
الفضل بن سخيتة ح صالح بن بيان ح المسعودي عن القسم بن عبد الرحمن
عن ابيه عن ابن مسعود قال جئت النبي صلى الله عليه وسلم وهو جالس
في المسجد فلما انتهيت اليه قلت لا حول ولا قوة الا بالله العلي فقال لي
الا ادلك بتفسيرها يا ابن ام عبد قلت بلى يا رسول الله قال لا حول عن
معصية الله الا بعصمة الله ولا قوة على طاعة الله الا بقوة الله فقال
ثم ضرب على صدري ثم قال هكذا اخبرني جبريل يا ابن ام عبد ولا
يتابع عليه بهذا اللفظ لا من هو دونه ولا مثله واحاديث ثابت عن النبي
صلى الله عليه وسلم في لا حول ولا قوة الا بالله كنز من كنوز الجنة ه

صالح بن حيان عن عبد الله بن بريدة ح جعفر بن محمد الذهبي
ح احمد بن خالد الخلال قال قلت لاحمد بن حنبل ح محمد بن عبيد عن صالح بن
حيان عن ابن بريدة قال شربت مع انس بن مالك الطلاء على النصف
فغضب احمد وقال لا تنبذ عندي في كتاب الا خرقته ارايتك ما العلة في
تحليل النبيذ حيثما صح اتمرا حديث الشيخ ه ح محمد بن عيسى ح عباس
قال سمعت يحيى قال صالح بن حيان صاحب بن بريدة ليس هو بذاك
ح احمد بن محمود ح عثمن بن سعيد قال قلت ليحيى ما قال صالح بن حيان
فقال ضعيف

صالح بن حسان الانصاري المدني حدثنا ابن
ابن موسى قال سمعت البخاري قال صالح بن حسان الانصاري المدني
عن محمد بن كعب منكر الحديث ه ح محمد بن عيسى ح العباس ح قال سمعت
يحيى قال صالح بن حسان مدني ليس حديثه بشيء ومن حديثه ما رواه

محمد بن احمد الانطاكي نا محمد بن عيسى الطباع نا سعيد بن محمد الوراق
نا صالح بن حسان عن محمد بن كعب عن ابن عباس قال قال النبي صلى الله
عليه وسلم ان لكل دين خلق وخلق الاسلام الحياء وفي هذا رواية بن
وجه اخر فيها الثبت ايضا والصحيح عن النبي صلى الله عليه وسلم انه قال الحياء
من الايمان والحياء خير كله لسانيهما جياد صالح بن
راشد حدثني ادريس قال سمعت البخاري قال صالح بن راشد عن عبد الله
ابن ابي مطرف روى عنه رفدة قال البخاري لم يصح حديثه وهذا
الحديث نا محمد بن ابي عتاب المودب نا هناد بن عمار نا رفدة بن
قضاعة نا صالح بن راشد القرشي عن عبد الله بن ابي مطرف قال سمعت
رسول الله صلى الله عليه وسلم يقول من تخطا الحرمتين فخطوا وسطا بالسيف
لا يحفظ هذا الحديث عن الاوزاعي الا من حديث رفدة بهذا اللفظ
وقد روي عن اسرائيل عن ابي بردة بن نيار قال بعثني النبي صلى الله عليه وسلم
الى رجل عن سرية امراه ابنه ان اضرب عنقه اسناده اصلح من هذا
صالح بن عبد الله ابو يحيى عن عمرو بن ملك بصري اسناده غير
محفوظ والمتن معروف بغير هذا الاسناد حدثني ادريس بن موسى قال
سمعت البخاري يقول صالح بن عبد الله ابو يحيى عن عمرو بن ملك عن
ابي الجوزاء فيه نظر وهذا الحديث نا دعاء بن المثنى نا عبد الله بن
محمد بن حفص بن عائشة حدثني صالح بن عبد الله ابو يحيى عن عمرو بن ملك عن
ابي الجوزاء عن ابن عباس ان رسول الله صلى الله عليه وسلم قال ابن اخت
القوم منهم صالح بن محمد بن زائدة ابو واقد الليثي المدني
حدثني ابو علي محمد بن ادريس نا صالح بن علي قال سمعت عبد الرحمن بن
مهدي قال اخبرني وهيب قال قدم علينا ابو واقد الليثي البصرة
يعني صالح بن محمد بن زائدة قال فسمعته يحدث فلو شئت ان اكتب عنه كتبت
قال فتركته نا محمد نا عباس قال سمعت يحيى يقول ابو واقد اسمه
صالح بن محمد بن زائدة ليس حديثه بذاك وفي موضع اخر عن صالح بن زائدة ضعيف

نا محمد بن احمد نا معوية بن صالح قال سمعت يحيى يقول صالح بن محمد بن زائدة
مدني ضعيف الحديث حدثني ادريس قال سمعت البخاري قال صالح
ابن محمد بن زائدة ابو واقد الليثي المدني قال البخاري تركه سليمان بن
حرب منكر الحديث صالح بن مسرح الشيباني نا عبد الله بن
احمد قال سمعت ابي يقول صالح بن مسرح كان من الخوارج ادريس نا
عبد الله قال حدثني ابي نا ابو بكر بن عياش حدثني اسلم المنقري قال دخلت
على صالح بن مسرح في الصلاة وهو قرا وعيناه تسكبان دموعا وبن
حديثه ما نا حدثني رجل نا محمد بن اسمعيل نا عمرو بن العلا
اليشكري ولقبه جرز نا صالح بن مسرح الشيباني عن عمران بن حطان
السدوسي انه دخل على عائشة ام المؤمنين فذكر الحديث حتى
ذكر القضاء فقالت عائشة سمعت رسول الله صلى الله عليه وسلم يقول
ان القاضي العدل ليجاء به يوم القيامة فيلقى من شدة الحساب ما يتمنى
ان لا يكون قضى بين اثنين في تمرة قط وعمران بن حطان ايضا كان
من الخوارج صالح بن عمران مولى عمرو بن حريث يقال
صالح بن ابي صالح روى عن ابو بكر بن عياش حدثني احمد بن محمد بن هشام
ابن سعيد قال قلت ليحيى بن معين صالح بن عمران مولى عمرو بن حريث
قال ضعيف ومن حديثه نا محمد بن اسمعيل نا يحيى بن بكير نا ابو
بكر بن عياش عن صالح بن ابي صالح عن ابي صالح عن ابي هريرة قال ذكرت
الموالي والهاجر عند رسول الله صلى الله عليه وسلم فقال لا تاتوهم اولئك في بكر
او بعضكم ولا يتابع عليه قال الصابي هذا صالح بن عمران مولى عمرو
ابن حريث كوفي صالح بن موسى الطلحي نا محمد بن عيسى نا عباس
قال سمعت يحيى بن معين قال صالح بن موسى ليس بشيء ومن حديثه نا
محمد بن عبد الله الحضرمي نا محمد بن عبيد الله المحاربي نا صالح بن موسى
الطلحي عن عبد العزيز بن رفيع عن ابي صالح عن ابي هريرة قال كان
اذا كانت ليلة باردة امر رسول الله صلى الله عليه وسلم المؤذن فاذن وامره ان
ينادي الصلاة في الرحال

لا يتابع عليه ولا على غيره شيء من حديثه وفي الصلاة في الرجال احاديث ثابتة
جيدة بغير هذا الاسناد صالح بن عبد القدوس ثنا محمد بن عيسى
ثنا العباس قال سمعت يحيى بن معين قال صالح بن عبد القدوس بصري
ليس بشيء صالح بن رستم ابو عامر الخزاز ثنا محمد بن عيسى
ثنا العباس بن محمد قال سمعت يحيى قال صالح بن رستم ابو عامر
الخزاز ضعيف صالح بن نبهان مولى التوءمة ثنا محمد بن اسمعيل
وبشر بن موسى قالا ثنا الحميدي قال سمعت سفيان يقول لقيت صالح
مولى التوءمة سنة خمس وستين ومائة او نحوها وقد
تغير فلقيه الثوري بعدي فجعلت اقول له اسمعت من ابن عباس اسمعت
من ابي هريرة اسمعت من فلان فاسمي بها فقال شيخ عندهان الشيخ
قد كبر ثنا محمد بن عيسى ثنا سهل بن محمد ابو حاتم ثنا الاصمعي قال كان
شعبة لا يحدث عن صالح مولى التوءمة وهي عنده شعبة بن احمد
قال كتب الي ابو بكر بن خلاد سمعت يحيى يقول سالت مالك بن انس
عن صالح مولى التوءمة فقال لم يكن من القراء ثنا زكريا بن يحيى ثنا محمد
ابن المثنى ثنا بشر بن عمر سالت مالك بن انس عن صالح مولى التوءمة
فقال ليس بثقة ثنا عبد الله بن احمد قال قلت لابي زنا عامر العقدي
ثنا بشر بن عمر قال سالت مالك بن انس عن صالح مولى التوءمة فقال
ليس بثقة قال ابي ملك كان قد ادرك صالح وقد اختلط وهو ليس
بالقوي يقاس من سمع منه قديما ممن روى عنه اهل المدينة ثنا
عبد الله قال سالت ابي عن صالح مولى التوءمة فقال صالح الحديث ثنا محمد
ثنا عباس قال سمعت يحيى يقول صالح مولى التوءمة ثقة وكان خرف قبل ان
يموت فمن سمع منه قبل ان يختلط فهو ثبت صالح بن مسلم بن
رومان عن ابي الزبير في اسناده نظر ثنا محمد بن اسمعيل ثنا سعيد بن
اسمعيل ثنا صالح بن رومان ثنا ابو الزبير عن جابر عن النبي صلى الله عليه وسلم
قال لو اصدقها ملء كف قدر الطعام فرضيت به لكان صداقا

ورواه بن يزيد بن هرون عنه مرفوعا ايضا ثنا محمد بن اسمعيل ثنا يونس
ابن محمد المؤدب ثنا صالح بن مسلم بن رومان حدثني ابو الزبير عن جابر
ابن عبد الله قال لو ان رجلا اعطى امراة ملء كف طعاما لكان لها صداقا
حديث يونس موقوف وهو اولى صالح بن يحيى بن المقدام
ابن معدي كرب حدثني ابي موسى بن موسى قال سمعت البخاري قال صالح
ابن يحيى بن المقدام بن معدي كرب الشامي الكندي في نظر وهذا
الحديث ثنا محمد بن زكريا البلخي ثنا اسحق بن راهويه ثنا بقية بن الوليد حدثني ثور
ابن يزيد عن صالح بن يحيى بن المقدام بن معدي كرب عن ابيه عن جده عن
خالد بن الوليد انه سمع رسول الله صلى الله عليه وسلم يحل لنا كل الحمر والخيل
والبغال والحمير ورواه ابو الزبير عن جابر بن عبد الله قال اطعمنا رسول الله
صلى الله عليه وسلم لحوم الخيل ونهانا عن لحوم البغال والحمير وروي عن
اسماء بنت ابي بكر قالت ذبحنا فرسا على عهد رسول الله صلى الله عليه وسلم
فاكلناه اسنادهما اصلح من هذا الاسناد صدقة بن يزيد الخراساني
عبد الله بن احمد قال سمعت ابي يقول صدقة بن يزيد كان يكون في
بيت المقدس حديثه ضعيف وهو ضعيف حدثنا ادم بن موسى قال
سمعت البخاري قال صدقة بن يزيد الخراساني منكر الحديث ومن حديثه
ما ثنا احمد بن محمد بن داود ثنا ابو هشام الرفاعي ثنا الوليد بن مسلم
ثنا صدقة بن يزيد الخراساني ثنا العلاء بن عبد الرحمن عن ابيه عن ابي هريرة عن
النبي صلى الله عليه وسلم قال قال الله ان عبدي المحسن وسعت عليه لم يزل
في كل خير اعوام يحسن وفيه راو لم يسم هذا الوجه عن ابي سعيد
الخدري وفيها لين صدقة بن عبد الله ابو معاوية الدمشقي
يعرف بالسمين ثنا عبد الله قال سمعت ابي يقول صدقة بن عبد الله
السمين دمشقي الذي روى عنه الوليد بن مسلم وهو ابو معاوية ليس بشيء
هو ضعيف الحديث احاديثه مناكير ليس يسوي حديثه شيء سالت ابي مرة
اخرى عن صدقة الدمشقي فقال هذا صدقة السمين ما كان من حديث
مرفوع منكر

يقول

وما كان من حديث مرسل عن مكحول فهو مرسل وهو ضعيف جدا وقيل
ابي زرعة اخبرني عن صدقة بن عبد الله الدمشقي فقال ليس بشيء ثنا محمد بن
العباس قال سمعت يحيى قال صدقة السمين ضعيف ثنا جعفر بن محمد
الفريابي قال سمعت ابن ابي السري يقول صدقة بن عبد الله السمين
ضعيف صدقة بن رستم الاسكاف حدثنا ادم بن موسى
قال سمعت البخاري قال صدقة بن رستم الاسكاف ومحمد بن صبيح حديثه
مهدر الحديث ثنا مسعدة بن سعد ثنا سعيد بن منصور ثنا صدقة بن
رستم الاسكاف قال سمعت المسيب بن رافع يقول دخلت على شريح
قلت كيف اصبحت يا ابا امية قال لا والله ما ادري كيف اصبحت من رجل
اصبح نصف الناس على نصفه [illegible] صدقة
ابن موسى الدقيقي ثنا محمد بن [illegible] معاوية بن صالح قال سمعت يحيى بن
معين يقول صدقة بن موسى ضعيف ثنا محمد بن اسمعيل ثنا يونس
ابن محمد المؤدب ثنا صدقة بن موسى [illegible] عن ابي عمران الجوني عن انس
قال وقت لنا رسول الله صلى الله عليه وسلم [illegible] حلق العانة وتقليم الاظفار
وقص الشارب وقص الشارب [illegible] ما كان يتابع عليه وقد
وثقه محمد بن احمد [illegible] ثنا جعفر بن سليمان ثنا
ابو عمران الجوني عن انس [illegible] تقليم الاظفار وحلق العانة
وقص الشارب [illegible] حديث جعفر نظر الرواية هذا الباب فقال هو في الضعف الصلت
ابن سالم بصري ثقة [illegible] قال سمعت البخاري قال الصلت
ابن سالم بصري لا يصح حديثه [illegible] ثنا علي بن الحسن بن سليمان
ثنا بشر بن عبيس ثنا [illegible] عن معتمر بن
يعقوب عن الصلت بن سالم [illegible] عن عبد الله بن عمرو
السهمي عن ابي الدرداء [illegible] النبي صلى الله عليه وسلم قال من صلى
صلاة الضحى سجدتين لم يكتب من الغافلين [illegible]

الوجه ما صلح من هذا الاسناد الصلت بن دينار ابو شعيب بصري
ثنا محمد بن اسمعيل ثنا الحسن بن علي قال سمعت سفيان عن يحيى بن سعيد
قال سعاد عوف الصلت بن دينار فكان الصلت نال من علي رضوان الله عليه
فقال عوف ما لك لا رفع الله جنبك لا شفاك الله ثنا محمد بن عيسى ثنا
عمرو بن علي قال سمعت يحيى بن سعيد يقول ذهبت انا وعوف نعود
الصلت بن دينار فذكر الصلت عليا فقال عوف ما لك
شعيب لا رفع الله سمرتك ثنا محمد بن اسمعيل ثنا الحسن بن علي ثنا ابراهيم
ابن محمد ثنا يحيى بن سعيد قال كنا عوف جارا بدهما الى الصلت بن دينار
وكان شاكيا قال فذكر عليا فتنقصه فقال عوف لا شفاك الله يا شعيب
ثنا احمد بن علي وعبد الله بن احمد قالا ثنا ابو سعيد الاشج ثنا ابن ادريس
قال قلت لشعبة هذا سفيان الثوري اي شيء تستطيع ان تقول فيه قال
روى عن ابي شعيب المجنون وقال ابن ادريس يعني الصلت بن دينار
ثنا محمد بن ايوب ومحمد بن اسحاق قالا ثنا محمود بن غيلان ثنا شبابة عن شعبة
قال اذا حدثكم سفيان عن رجل لا تعرفونه فلا تقبلوا منه فانما يحدثكم عن مثل
ابي شعيب المجنون الصلت بن دينار ثنا محمد بن عيسى ثنا عمرو بن علي قال ثنا
يحيى بن عبد الرحمن لا يحدثان عن الصلت بن دينار ثنا عبد الله بن احمد قال
سالت يحيى عن الصلت بن دينار ابي شعيب فقال بصري ليس بشيء سالت
ابي عنه فقال متروك الحديث وسالت ابي زرعة عن الصلت بن دينار
فقال ترك الناس حديثه متروك ونهاني ان اكتب من حديث الصلت بن دينار
شيء وقال سفيان الثوري يكنيه ابو شعيب الصلت بن عبد الرحمن
عن الثوري مجهول بالنقل لا يتابع على حديثه ثنا جعفر بن محمد بن احمد بن
ابراهيم قال ثنا سليمان بن عبد الرحمن ثنا الصلت بن عبد الرحمن ثنا سفيان الثوري عن
ابن عون عن الحسن عن عمران بن حصين قال بعث عياض بن حمار المجاشعي الى
رسول الله صلى الله عليه وسلم بفرس فقال اني اكره زبد المشركين وقال انتفع
ابن سوار وابو بكر الهذلي عن الحسن عن عياض بن حمار المجاشعي قال

جرير بن حازم عن قتادة عن مطرف عن عياض بن حمار نحوه وكل هذه
الاحاديث غير محفوظة واسانيدها متقاربة وما عبد الله بن محمد بن
سعيد بن عدي الطائفي حدثني عبد الله بن سعيد ح محمد بن مسلم الطائفي
عن الملك بن عبد الرحمن عن عطاء عن الحسن بن ذكوان عن طاوس
عن ابن عباس عن النبي صلى الله عليه وسلم قال من بكر وابتكر واغتسل
وشي وصلى ولم يركب ودنا ولم يلغ واستمع ولم يلغ كان له بكل
خطوة عبادة سنة صيامها وقيامها لا ادري هو الاول او غيره وهذا ايضا
غير محفوظ بهذا الاسناد ولا اعرف عايذا ايضا وهذا الكلام يروى بغير
هذا الاسناد باسناد صالح عن اوس بن اوس الثقفي وغيره عن النبي صلى الله
عليه وسلم باسناد صالح ح صفوان الاصم عن بعض اصحاب
النبي صلى الله عليه وسلم حدثني ادريس بن موسى قال سمعت البخاري قال
صفوان الاصم عن بعض اصحاب النبي صلى الله عليه وسلم روى هذا البخاري
ولا يتابع على حديثه منكر في الكرة وهذا الحديث ثنا يحيى بن عثمان
ح نعيم بن حماد ح بقية عن البخاري بن حبلة عن صفوان الاصم الطائي
عن رجل من اصحاب النبي صلى الله عليه وسلم ان رجلا كان نائما مع امرأته
فقامت فاخذت سكينا وجلست على صدره ووضعت السكين على حلقه
فقالت له طلقني او لاذبحنك فناشدها الله فابت فناشدها ثلاثا فابت
فذكر ذلك لرسول الله صلى الله عليه وسلم فقال النبي صلى الله عليه وسلم لا قيلولة في
الطلاق ح مسعدة بن سعد ح سعيد بن منصور ح اسمعيل
ابن عياش حدثني البخاري بن حبلة الجيلاني عن صفوان بن عمرو الطائي
ان رجلا كان نائما مع امرأته فقامت فاخذت سكينا فوضعت
السكين على حلقه فقالت له طلقني ثلاثا البتة او لاذبحنك فناشدها
الله فابت عليه فطلقها ثلاثا فذكر ذلك لرسول الله صلى الله عليه وسلم
فقال لا قيلولة في الطلاق ح محمد بن سعيد ح الوليد بن مسلم عن البخاري
ابن حبلة الجيلاني انه سمع صفوان الاصم يقول بينا رجل نائم لديه

الا وامرأته جالسة على صدره واضعة السكين على فواده وهي تقول
لتطلقني او لاقتلنك فطلقها ثم اتى رسول الله صلى الله عليه وسلم
فذكر ذلك له فقال لا قيلولة في الطلاق لا قيلولة في الطلاق لا
قيلولة في الطلاق ص صفوان بن هبيرة المخدج لا يتابع
على حديثه ولا يعرف الا به ح محمد بن موسى ح الحسن بن علي الحلواني
ح صفوان بن هبيرة المخدج عن ابن مكين عن عكرمة عن ابن عباس
ان رسول الله صلى الله عليه وسلم عاد رجلا من الانصار فقال لشيء
شيا فقال نعم خبز بر فقال رسول الله صلى الله عليه وسلم للنسوة من
كان عنده خبز بر فليات به فجاء رجل بكسرة فاطعمها اياه ثم قال
رسول الله صلى الله عليه وسلم اذا اشتهى مريض احدكم شيا فليطعم
اياه ولا يحفظ الا عنه ص صباح بن يحيى بن الحرث
ابن حصيرة عن يحيى بن ابي زياد جميعا عن الشيعة حدثني
ابن موسى قال سمعت البخاري قال صباح بن يحيى عن الحرث
ابن حصيرة روى عنه علي بن هاشم فيه نظر وهذا الحديث
ح احمد بن محمد المهري ح سفين بن بشر ح علي بن هاشم عن
ابن يحيى عن الحرث بن حصيرة عن جميع بن عفان عن عبد الله
ابن عمر ان رسول الله صلى الله عليه وسلم قال كان الناس يحيى
وكنت انا وعلي من شجرة واحدة وجميع بن عفان من رهط الشيعة
ايضا ص صباح بن سهل ابو سهل بصري حدثنا ابن يحيى
قال سمعت البخاري قال صباح بن سهل ابو سهل البصري منكر الحديث
ومن حديثه ما ح ادريس بن عبد الكريم ح ابو ابراهيم الترجماني الجبل
ابن ابراهيم ح الصباح بن سهل عن الجريري عن ابن السليل عن عبد الله
ابن رباح عن ابي بن كعب قال قال رسول الله صلى الله عليه وسلم ابي ايه
في كتاب الله اعظم قلت اية الكرسي قال فدفع في صدري ثم قال ليهنك
العلم ابا المنذر وفي اية الكرسي رواية من غير هذا الوجه باسناد اوهى
من هذا ح

صباح بن مجالد الشامي مجهول ينقل الحديث لا يعرف الا بهذا
ولا يتابع عليه ثنا محمد بن اسمعيل ثنا الحسن بن يحيى ثنا حيوة بن شريح ثنا
بقية عن الصباح بن مجالد عن عطية عن ابي سعيد قال قال
رسول الله صلى الله عليه وسلم اذا كان سنة خمس وثلثين وما يحدث
خرج مرده الشياطين كان رئيسهم سليمان بن داود في جزيرة العرب
فذهب تسعة عشر رهم الى العراق يعادلونهم وعشرين بالشام
ولا اصل لهذا الحديث صباح بن يحيى الاجمسي في حديثه
وهم ورفع الموقوف من حديثه ثنا احمد بن عمرو القريعي ثنا
ابرهيم بن بشار الرمادي ثنا مروان بن معوية ثنا ابان بن صالح النحوي
عن الصباح بن محمد بن ابي حازم عن مرة الهمداني عن عبد الله بن
مسعود ان النبي صلى الله عليه وسلم قال من اكتسب مالا من حرام وانفق
منه لم يبارك له فيه وان تصدق به لم يقبل منه وان بقي منه شيء
كان زاده الى النار رواه الثوري عن زبيد عن مرة عن عبد الله
موقوفا ثنا محمد بن عاصم عن قبيصة وهذه الرواية اولى
صالح بن محارب النبي كنيته ابو سكن الرقي الفقيه حدثنا
ثنا علي بن الحسين بن الجنيد الرازي ثنا سهل بن زنجلة ثنا الصباح بن محارب
عن ابي سنان عن ابي اسحق عن قبيصة بن جابر عن عبد الله قال كنا
مع رسول الله صلى الله عليه وسلم في سفر فقام يقضي ما يقضي الرجل من
الاداوة فقال ايتني بثلاثة احجار فاتيته بحجرين وروثة فاخذ الروثة
فالقاها وقال هذه ركس فائتني بالحجر ثم توضأ ولم يمس ماء
وقال شريك وحدثنا عن ابي اسحق عن الاسود عن عبد الله
وقال زهير عن ابي اسحق عن عبد الرحمن بن الاسود عن ابيه عن
عبد الله وقال اسرائيل عن ابي اسحق عن ابي عبيدة عن عبد الله وقال
زكريا بن ابي زائدة عن ابي اسحق عن عبد الرحمن بن يزيد عن الاسود
عن عبد الله وقال معمر عن ابي اسحق عن علقمة عن عبد الله

والحديث من حديث ابي اسحق مضطرب واحفظ من رواه زهير
ابن معوية صحيح بغدادي ثنا محمد بن عيسى ثنا العباس
ابن محمد قال سمعت يحيى بن المغيرة يقول كان صبيح ثقة الخلق
وكان كذابا صلة بن سليمان العطار الواسطي
ثنا محمد بن اسمعيل ثنا عباس بن محمد قال سمعت يحيى قال صلة بن
سليمان ليس بشيء وفي موضع اخر صلة بن سليمن كان واسطي كان
ببغداد وكان كذابا ثنا محمد بن احمد ثنا معوية بن صالح قال سمعت
يحيى قال صلة بن سليمن ضعيف ومن حديثه ثنا الحسين
ابن اسحق التستري ثنا سليمن بن احمد الواسطي ثنا صلة بن سليمن العطار
ثنا ابن جريج عن عطاء عن جابر بن عبد الله انه سمع رجلا من مزينة
يقول سمعت رسول الله صلى الله عليه وسلم يقول من ادرك منكم
وجبت له النار وان كان المقتول كافرا حدثنا محمد بن اكرم ثنا
ابن عبد الملك ثنا صلة بن سليمن ثنا محمد بن عمرو عن ابي سلمة عن ابي هريرة
ان النبي صلى الله عليه وسلم قال اتقوا النار ولو بشق تمرة لا يتابع
عليها ولا على كثير من حديثه فاما الحديث الاول فيروى عن
عمرو بن الحمق عن النبي صلى الله عليه وسلم باسانيد صالحة قال من
اتى رجلا على دمه فقتله فانا بريء من القاتل وان كان المقتول كافرا
واما الثاني فيروى عن عدي بن حاتم وغيره عن النبي صلى الله عليه
وسلم باسانيد جياد وحديثه ثنا احمد قال سمعت البخاري قال
صلة بن سليمان ليس بذاك القوي صغدي بن سنان ابو
معوية العقيلي قال اسمه عمر بصري ثنا محمد بن العباس قال سمعت
يحيى قال الصغدي بن سنان ليس بشيء ومن حديثه ثنا محمد بن عثمان
المروزي ثنا محمد بن مرزوق ثنا هدبة ثنا صغدي بن سنان اسمه
يلقب صغدي ثنا الجريري عن عباس الهاشمي عن جندب ان النبي
صلى الله عليه وسلم جاءه اعرابي فنزل عن بعيره فعقله ثم تراءى لي

فلما فرغ نشط العقال فركب بعيره فقال اللهم ارحمني ومحمدا ولا
تشرك معنا احدا فقال النبي صلى الله عليه وسلم لقد تحظرت رحمة واسعة
ان الله خلق مائة رحمة فرحمه بها جميع الخلق الانس والجن والوحش
وتسعة وتسعين ليوم القيامة اسناده غير محفوظ ومتنه معروف
بغير هذا الاسناد صعلي بن عبد الله عن قتادة حديث
غير محفوظ ولا يتابع عليه الا من هو دونه او مثله ثنا محمد بن ابو سمينة
غسان بن مالك ثنا عنبسة بن عبد الرحمن ثنا صعصعة بن عبد الله عن قتادة
عن انس قال قال رسول الله صلى الله عليه وسلم الشاة بركة صح
ابن دينار البلدي ثنا عبد الله بن محمد بن عبد العزيز حدثني صبيح بن زيد
البلدي بلد سنة ثمان وعشرين حدثني يزيد بن زياد عن فطر عن ابي
اسحق عن البراء قال قال رسول الله صلى الله عليه وسلم الخيل معقود في
نواصيها الخير قال ابو القسم سمعت كلاما كثيرا من محمد بن ابي سمينة
عن صبيح وحديث صبيح بالاسناد هكذا قال صبيح عن يزيد بن زياد
وثنا علي بن عبد العزيز ومحمد بن عبيد قالا ثنا ابو نعيم ثنا فطر عن ابي
اسحق قال وقف علينا عروة البارقي ونحن في مجلسنا فحدثنا قال سمعت
رسول الله صلى الله عليه وسلم يقول الخير معقود في نواصي الخيل الى يوم
القيامة ورواه زهير بن معاوية عن ابي اسحق كما رواه فطر ورواه
شعبة عن ابي اسحق عن العيزار بن حريث عن عروة بن ابي الجعد عن
النبي صلى الله عليه وسلم نحوه صعاذ مولى الشعبي ثنا محمد
ابن عيسى ثنا العباس بن محمد قال سمعت يحيى يقول صاعد مولى الشعبي
ليس بشيء ثنا محمد بن عيسى ثنا العباس بن محمد قال سمعت يحيى يقول ومن
خبثه ما ثنا محمد بن اسمعيل ثنا قتيبة ثنا سفين عن صاعد انه اسمع الشعبي
سيل عن امام صلى شافقزع فهب جدارا فذهب قال يعيد ولا
يعيد وزاد

باب الضاد

الضحاك بن مزاحم
خراساني ثنا محمد بن عيسى ثنا صالح بن احمد ثنا علي بن عبد الله قال سمعت

قال سمعت يحيى يقول كان شعبة ينكر ان يكون الضحاك بن مزاحم لقي
ابن عباس قط قال يحيى وكان الضحاك بن مزاحم عندنا ضعيف
ثنا محمد ثنا صالح ثنا علي قال سمعت يحيى قال كان شعبة يحدث
عن الضحاك بن مزاحم ثنا محمد ثنا صالح ثنا علي قال سمعت ابا داود
ثنا شعبة قال سمعت عبد الملك بن ميسرة يقول الضحاك بن مزاحم
لم يلق ابن عباس انما لقي سعيد بن جبير فاخذ عنه التفسير ثنا محمد ثنا
صالح ثنا علي قال سمعت سلم بن قتيبة حدثني شعبة قال قلت لشاس
الضحاك سمع من ابن عباس قال لا ولا كله الضحاك بن يسار
بصري ثنا محمد بن احمد ثنا معوية بن صالح قال سمعت يحيى يقول الضحاك بن
يسار بصري ضعيف ثنا محمد بن عيسى ثنا العباس قال سمعت يحيى يقول
الضحاك بن يسار البصري ضعيف ومن حديثه ما ثنا محمد بن ايوب ثنا
ابو الوليد الطيالسي ثنا الضحاك بن يسار البشكري ثنا ابو تميمة عن ابي موسى
الاشعري قال قال رسول الله صلى الله عليه وسلم من صام الدهر ضيقت عليه
جهنم وهذا يروى عن ابي موسى موقوفا الضحاك بن نبراس
عن ثابت بن حديثه وهم ثنا محمد بن عيسى ثنا العباس بن محمد قال سمعت
يحيى قال الضحاك بن نبراس ليس بشيء ومن حديثه ما ثنا محمد بن اسمعيل
ثنا سلم بن ابرهيم ثنا الضحاك بن نبراس ثنا ثابت البناني قال كنت مع انس
ابن مالك بعرفة بالزاوية اذ سمع الاذان فنزل ونزلت معه فلما استوى
على الارض مشى ثم قام يخطو حتى دخلت معه فقال لي اتدري لم
مشيت بك هذه المشية قلت لا ادري قال ان زيد بن ثابت مشى بي هذه
المشية حتى دخلت المسجد وقال ان النبي صلى الله عليه وسلم مشى بي هذه المشية
ثم قال اتدري لم مشيت بك هذه المشية قلت الله ورسوله اعلم قال
ليكثر عدد خطاك في طلب الصلاة ثنا علي بن عبد العزيز ثنا حجاج ثنا حماد
ابن سلمة عن ثابت قال مشيت مع انس بن مالك الى الصلاة فلما اقيمت
الصلاة وكان يقرب بين الخطا فقال اتدري لم افعل ذلك فقلت ولم تفعله

قال كذبي فضل بن زيد بن ثابت ليكون أكثر لحظوظه وحديث حماد أولى
وفي اللفظ الى المساجد وفضلها احاديث من غير هذا الوجه اشابهها
صالحه **الضحاك** بن حمزة حدثني محمد بن عيسى بن العباس بن
محمد قال سمعت يحيى بن معين قال الضحاك بن حمزة واسطي كان اصله
شامي ليس بشيء ومن حديثه ما حدثنا يحيى بن عثمان بن نعيم بن نقيب
الضحاك بن حمزة عن ابي نضيرة عن ابن دجا العطاردي عن ابي بكر الصديق
وعمران بن حصين عن النبي صلى الله عليه وسلم قال الجمعة الى الجمعة كفارة
لما بينهما والغسل يوم الجمعة كفارة والمشي الى الجمعة كفارة عشرين سنة
فاذا فرغ من الجمعة اجيز بجمل مائتي سنة وقد روي في فضل الجمعة احاديث
باسانيد جياد في فضل المشي اليها والغسل بخلاف هذا اللفظ فاما
عشرون سنة ومائتي سنة فلا اثبت هذا الحديث **الضحاك**
ابن عثمان عن عكرمة مجهول والراوي عنه متروك حدثنا محمد بن ابي حاتم
ثنا ابو كامل الفضيل بن الحسين الجحدري ثنا يوسف بن خالد السمتي عن
الضحاك بن عثمان عن عكرمة عن ابن عباس ان رسول الله صلى الله عليه وسلم
قال الكلب خبيث وثمنه خبيث ورواه ابو سفين عن جابر بن زيد
رسول الله صلى الله عليه وسلم نهى عن ثمن الكلب والسنور ثنا علي بن عبد العزيز
ثنا الحسن بن الربيع ثنا حفص بن غياث عن الاعمش عن ابي سفين
عن جابر وهذا انهما وصالح **الضحاك** بن زيد الاموي
عن اسمعيل بن ابي خالد مناكير ثنا محمد بن عثمان الاموي
ثنا عبد الملك بن مروان الاموي ثنا الضحاك بن زيد الاموي عن اسمعيل
ابن ابي خالد عن قيس بن ابي حازم عن عبد الله بن مسعود قال قلنا
يا رسول الله انك تبعثنا قال وما لي لا ابعثكم ورفع احدكم بين ظفره وانامله
ثنا بشر بن موسى ثنا الحميدي ثنا سفين ثنا اسمعيل عن قيس قال صلى رسول الله
صلى الله عليه وسلم صلاة فلما قضاها قال لو اني رسول الله وقعت فقال
النبي صلى الله عليه وسلم وما لي لا ابعثكم ورفع احدكم بين ظفره وانامله وهذا اولى

ضرار بن عمرو عن ابي عبد الله الشامي حديثا ورفع مرسي
قال سمعت البخاري قال ضرار بن عمرو عن ابي عبد الله الشامي روى عنه
الحكم ابو عمرو قال البخاري فيه نظر وهذا الحديث ثنا محمد بن عبيد ثنا
ملك بن اسمعيل حدثني محمد بن طلحة عن الحكم ابي عمرو عن ضرار بن عمرو
عن ابي عبد الله الشامي عن تميم الداري عن النبي صلى الله عليه وسلم قال حق
الزوج على المراة ان لا تمنعه فراشه وان تبر قسمه وان تطيع امره وان لا
تخرج الا باذنه وان لا تدخل عليه من يكره وحدثني جدي رحمه الله ثنا مجاهد
بن المنهال ثنا محمد بن طلحة عن الحكم ابن عمرو عن ضرار عن ابي عبد الله الشامي
عن تميم الداري عن رسول الله صلى الله عليه وسلم قال الجمعة واجبة الا على امراة
او صبي او مريض او عبد او مسافر لا يتابع عليها فاما الحديث الاول فقد
روي باسناد اجود من هذا بخلاف لفظه حق الزوج على المراة واما
الثاني ففيه رواية اخرى نحو هذه اللين **ضرار** بن عمرو والد
محمد بن علي ابو هما وقال كان سعيد بن عبد الرحمن قاضيا بغداد وكان
ينزل عند السبيع قال فجاء قوم فشهدوا على ضرار انه زنديق قال فقرأت
دمه فمن شاء فليقتله قال فنزل سعيد ثم لابي يوسف عليه
الف قال فمن شريك عنا بحبس وينادي بن ابا بحضرة الناس
للاف فقال ضرار شريك ما يقولون قلت ينادون على ضرار قال
الساعة علقته عند يحيى بن خالد اراد ان يعلم انهم ينادون عليه وعندهم
ضرار بن صرد ابو نعيم الطحان كنية حدثني ادريس
قال سمعت البخاري قال ضرار بن صرد ابو نعيم الطحان متروك الحديث
الضحاك بن مخلد ابو عاصم الشيباني ثنا محمد بن يحيى بن مندة
الاصبهاني ثنا بشر بن ادم ابن بنت ازهر قال قيل لابي عاصم ان يحيى بن
سعيد القطان تكلم فيك فقال لست بحي ولا ميت اذا لم اذكره ثنا
عبد الله بن احمد قال قلت لابي ثنا وكيع عن سفين عن عبد الله عن ابي
بكر عن سعيد بن المسيب عن ابي سعيد الخدري قال قال رسول الله صلى الله
عليه وسلم

الا ادلكم على شيء يكفر الخطايا ويزيد في الحسنات قالوا بلى يا رسول الله
قال اسباغ الوضوء عند المكاره فقال ابي هذا الحديث ليس هذا ابن ضريب
عبد الله بن ابي بكر انما هذا حديث ابن عقيل وانكره ابي اشد الانكار
قال لي عبد الرحمن هذا ما ابو جعفر عن ابي عاصم عن سفين ثنا عبد الله
ابن احمد قال سمعت ابي يقول قلت لابي عاصم مالك لا تشبه اصحابك
ابن عون وذلك انه كان يجلس الى هلال صاحب الرأي

باب طلحة بن نافع ابو سفين

ابن احمد قال حدثني ابو بكر بن خلاد قال سمعت يحيى بن سعيد قال قال
شعبة ابو سفين صاحب الشعر كتابه ثنا عبد الله ثنا يحيى بن معين ثنا وكيع
قال سمعت شعبة يقول لحديث ابي سفين عن جابر انما هي صحيفة

طلحة بن عمرو الحضرمي حدثني محمد بن عبد الحميد السهمي ثنا احمد
ابن محمد الحضرمي قال سألت يحيى عن طلحة بن عمرو الحضرمي المكي ليس بشيء
ثنا محمد بن عباس قال سمعت عمرو يقول طلحة بن عمرو ليس بشيء ثنا محمد بن عثمان
قال سمعت يحيى قال طلحة بن عمرو الحضرمي ضعيف ثنا عبد الله قال سألت
ابي عن طلحة بن عمرو الحضرمي فقال ذاك يترك الحديث ثنا عبد الله بن محمد
ثنا ابراهيم بن يعقوب سألت احمد بن حنبل عن طلحة بن ابي سفين فقال ثقة
ثقة ولكن الآخر طلحة قلت من طلحة قال طلحة بن عمرو ثنا محمد بن علي
ثنا عمرو بن علي قال كان يحيى وعبد الرحمن لا يحدثان عن طلحة بن عمرو
حدثني ادم قال سمعت البخاري قال طلحة بن عمرو ليس عندهم بذاك
حدثنا محمد بن اسمعيل ثنا ابو نعيم ثنا طلحة بن عمرو بن الحضرمي عن
عطاء عن ابي هريرة قال قال لي رسول الله صلى الله عليه وسلم ان غدا تزورني
وتاتيني ابي سليمن المكي موقوفه ورواه منصور بن اسمعيل الجرائي عن
ابن جريج وطلحة بن عمرو لا يصح لمنصور ابن جريج ورواه محمد بن
خليد الكرماني عن عيسى بن يونس عن الاوزاعي عن عطاء عن ابي
هريرة مرفوع ومحمد بن خليد ضعيف الحديث ثنا احمد بن محمود ثنا ابو بكر الاثرم

قال سمعت ابا عاصم يضعف طلحة بن عمرو ثنا عبد الله ثنا ابو بكر
عن سفين عن من سمع عطاء يكره ان يجامع مستقبل القبلة قال
ابي هذا طلحة بن عمرو ثنا حماد بن خالد عن سفين ولم يسمه وكيع ثنا
محمد بن احمد الانطاكي ثنا موسى بن داود ثنا ابو مسعود عن عطاء قال
ان طلقت انا وعبيد بن عمير لي عائشة فاستاذنا فاذنت لنا فاتيناها
على عبيد بن عمير فقالت له ما يمنعك من زيارتنا قال قول الاول
زر غبا تزدد حبا ثنا يحيى بن عثمن بن صالح ثنا سعيد بن سليمن
وقعنب ثنا ابو تميم حكيم بن خذام الازدي عن ابي جناب عن عطاء
ابن ابي رباح قال قالت عائشة لعبيد بن عمير ما يمنعك من زيارتنا
قال لما قال القايل زر غبا تزدد حبا وهذا اولى من رواية طلحة

طلحة بن زيد الشامي القرشي كان يكون بواسط حدثنا
ابن موسى قال سمعت البخاري قال طلحة بن زيد الشامي منكر الحديث
ومن حديثه ثنا اسلم بن سهل ثنا احمد بن محمد بن ماهان حدثني ابي محمد
ابن ماهان ابو حنيفة ثنا طلحة بن زيد القرشي عن عقيل عن الزهري عن
عروة عن عائشة قالت قال رسول الله صلى الله عليه وسلم لا يبرمن
احدكم امرا من امر دينه ولا دنياه حتى يشاوره ليس له اصل حديث
الزهري ولا غيره

طلحة بن يحيى القرشي ثنا محمد بن عيسى بن
صالح بن علي قال سمعت يحيى يقول لم يكن طلحة بن يحيى بالقوي قلت ليحيى
فاحب اليك اعمرو بن عثمن قال عمرو بن عثمن ابن ابي عبد الله بن احمد
قال سمعت ابي يقول طلحة بن يحيى وعمرو بن عثمن احب
الي من طلحة بن يحيى وطلحة صالح يعني الحديث وسالته مرة اخرى عن طلحة
ابن يحيى فقال كذبي وكذبي وقال حدثني يحيى وسمعته يقول طلحة
ابن يحيى احب الي من يزيد بن ابي بردة يزيد يروي احاديث مناكير
حدثنا عبد الله بن نوفل بن عصافير الجندي ثنا عبد الله بن ابي ثابت
فضيل عن العلاء وحبيب بن ابي عمرة وما اراه سمعه الا من طلحة بن يحيى
يعني ابن فضيل

وهذا الحديث ثنا محمد بن اسمعيل ثنا ابو نعيم ثنا طلحة بن يحيى عن عائشة
بنت طلحة عن خالتها عائشة ام المؤمنين قالت دعي النبي صلى الله عليه وسلم لجنازة غلام من الانصار ليصلي عليه قلت يا رسول الله طوبى له
عصفور من عصافير الجنة قال يا عائشة او لغير هذا ان الله خلق
للجنة اهلا وخلقها لهم وهم في اصلاب ابائهم وخلق للنار اهلا
وخلقها لهم وهم في اصلاب ابائهم اخذ الحديث فيه رواية من حديث
الناس ما سانيه جيادا واوله لا نحفظ الا من هذا الوجه طلحة
ابو البسع ابن طلحة ولا يتابع على حديثه ثنا يحيى بن ثمن ثنا نعيم بن
حماد ثنا البسع بن طلحة المكي حدثنا ابي عن ابي الزناد عن الاعرج عن
ابي هريرة ان رسول الله صلى الله عليه وسلم قال انزل الله الداء مع
الدواء وانزل الصبر مع البلاء وفي هذا رواية اصح من هذه الرواية
طارق بن عبد الرحمن ثنا عبد الله بن احمد قال سمعت ابي
يقول كان موسى الجهني اعجب الى يحيى من طارق وطارق في حديثه بعض
الضعف ثنا محمد بن احمد قال حدثنا ابي ثنا يحيى بن سعيد عن سفين
عن طارق قال سالت الشعبي عن امراة خرجت عاصية لزوجها
فقال لو مكثت عشرين سنة لرجع لها نفقة قال ابي قيل ليحيى ان
الناس يروون عن موسى الجهني قال لو كان عن موسى كان احب
الي انا كيف اقع على طارق ثنا عبد الله قال سمعت ابي يقول
طارق بن عبد الرحمن ليس حديثه بذاك ومن حديثه ثنا احمد بن
داود القومسي ثنا سعيد بن يحيى الاموي ثنا ابي ثنا الاعمش عن طارق
ابن عبد الرحمن عن سعيد بن جبير عن ابن عباس قال قال رسول الله
صلى الله عليه وسلم اللهم اذقت اول قريش نكالا فاذق اخرهم وبالا
لا يتابع عليه وفي رواية الحربي شبيه بهذه طارق بن عمارة
عن ابي الزناد حدثنا دحيم بن موسى قال سمعت البخاري قال طارق
ابن عمار عن ابي الزناد لا يتابع عليه وهذا الحديث ثنا عبد الله بن احمد
ابن ابي مسرة

ثنا يحيى بن محمد الجاري ثنا عبد العزيز بن محمد عن عباد بن كثير وطارق
عن ابي الزناد عن الاعرج عن ابي هريرة ان رسول الله صلى الله عليه وسلم
قال انزل الله الداء مع الدواء وانزل الصبر مع البلاء وفي هذا رواية
اصح من هذه الرواية طفيل بن عمرو التميمي ولا يتابع على
حديثه ولا يعرف الا من حديث دحيم بن موسى قال سمعت البخاري
قال طفيل بن عمرو التميمي عن صعصعة بن ناجية قال البخاري وفي
هذا الحديث ثنا ابرهيم بن محمد ثنا العلاء بن الفضل بن عبد الملك
ابن ابي سوية ثنا عباد بن كثير ابو الحسناء عن طفيل بن عمرو عن
صعصعة بن ناجية الجاشعي وهو جد الفرزدق بن غالب قال قدمت
على رسول الله صلى الله عليه وسلم فعرض علي الاسلام فاسلمت
وعلمني ابي من القران فقلت يا رسول الله اني عملت اعمالا في الجاهلية
فهل فيها من اجر قال وما عملت قلت ضللت لي ناقتين عشرا من
فخرجت ابغيهما على جبل لبني فزارة فاذا بينا في فضاء من الارض
فقصدت نحوهما فوجدت في اخرهما شيخا كبيرا فقلت هل حسست
من ناقتين عشرا من قال وما ارادهما قلت هيسم بني دارم قال قد
وجدتهما فتبيك تنتجانهما وظانا فاهلي ولدهما فقد نعش لهما
اهل ابيات من قومك من العرب فبينما الرجل يخاطبني اذ نادت امراة
من البيت الاخر قد ولدت فقال ما ولدت ان كان غلاما فقد
شركناك في قومنا وان كانت جارية دفنتها فقلت ما هذه المولودة قال
ابنة لي قلت فاني اشتريها منك قال يا ابا بني تميم تقول لي تبيع ابنتك
وقد اخبرتك انه رجل من مضر من العرب قال قلت اني اشتري
رقبتها منك انما اشتري منك روحها لا تقتل قال سمها تشتريها قلت
بناقتي هاتين على ولدهما قال تتريث بي بعيرك هذا قلت نعم على ان
تبعث معي رسولا فابلغتها اهلي وردته اليك ففعل فلما بلغت اهلي
رددت اليه البعيرين فلما كان في بعض الليل تفكرت في نفسي فقلت ان هذه

وطير

[illegible] ما سفيان ايها احد من العرب في الاسلام وقد احببت ثلثمايه
وستين من الهدي اشتري كل واحد بناقتين عشرا بين وحمل نهل
في ذلك من اجر فقال رسول الله صلى الله عليه وسلم هذا باب من البر
ولك اجر اذ من الله عليك بالاسلام ومصداق قول صعصعة قول
الفرزدق وصي النبي منح الوايدات فاجى المؤد فلم يورد

طريف بن شهاب ابو سفيان السعدي ح عبد الله قال قال
ابي ابو سفيان السعدي ليس بشي لا يكتب حديثه ح محمد بن بكار ثنا محمد
ابن المثنى ثنا محمد بن عيسى ح عمرو بن علي قال سمعت يحيى ولا
عبد الرحمن يحدثان عن ابي سفيان السعدي بشي قط ومن حديثه
ما ثنا عبد الله بن احمد ح حسان بن حسان ح مندل ثنا ابو سفيان عن ابي
نضرة عن ابي سعيد الخدري قال قال رسول الله صلى الله عليه وسلم مفتاح
الصلاة الطهور وتحريمها التكبير وتحليلها التسليم ومن كذب لغير
تسليم ولا تجزي صلاة لا يقرا فيها بام القران وقران معها وثنا محمد بن
سنان ثنا بكر بن بكار ح حمزة الزيات ثنا ابو سفيان عن ابي نضرة عن ابي
سعيد الخدري ان رسول الله صلى الله عليه وسلم قال علم الايمان الصلاة
فمن فرغ لها قلبه وحافظ عليها بحدودها وقامها وقتها وسننها فهو مومن
وفي هذا الباب حديث ابن عقيل عن ابن الحنفية في مفتاح الصلاة
وتحليلها وتحريمها باسناد اصلح من هذا غير ان فيه لينا وفيه القراءة
بام القران لمن يحسنها وسائر الكلام لا يحفظ الا في هذا الحديث

طريف بن سلمان ابو عاتكة بصري حدثني ادم بن موسى
قال سمعت البخاري قال طريف بن سلمان ابو عاتكة بصري قال
البخاري منكر الحديث روى عن حديثه ثنا ثنا جعفر بن محمد النسفي
ح احمد بن ابي شريح ح حماد بن خالد الخياط ثنا طريف بن سلمان ابو
عاتكة قال سمعت انس بن مالك عن النبي صلى الله عليه وسلم قال اطلبوا
العلم ولو بالصين فان طلب العلم فريضة على كل مسلم ليس بمخفي ولو
بالصين

الاعمش ابي عاتكة هذه اللفظة ولو بالصين والرواية في هذا الباب
متقاربة في الضعف في طلب العلم

طريف بن زيد الحراني
مجهول بالنقل عن شيخ خطا عن ابن جريج ح احمد بن داود بن موسى المكي
ح عباد بن عيسى ح طريف بن زيد الحراني عن ابن جريج عن نافع عن
ابن عمر ان النبي صلى الله عليه وسلم قال من شاب شيبة في الاسلام
كانت له نورا يوم القيامة ثنا ابو يحيى زكريا بن يحيى ثنا ابي ح
هشام بن سليمان عن ابن جريج قال اخبرني زياد ابن علاقة
ان عمرو بن شعيب حدثه ان النبي صلى الله عليه وسلم قال لا تنتفوا الشيب
فانه من شاب شيبة في الاسلام كتب الله له بها حسنة وكفر له بها
سيئة وهذا اولى

طريف روى عنه مسلم بن خالد
لا يتابع على حديثه ولا يعرف بالنقل ح محمد بن احمد بن حنبل
ح سويد بن سعيد ح مسلم بن خالد حدثني طريف عن يحيى بن ابي كثير
عن ابي سلمة عن ابي هريرة ان عائشة حدثتهم ان رسول الله
صلى الله عليه وسلم كان يصوم شعبان كله قلت يا رسول الله ارايت
شعبان احب الشهور اليك ان تصومه قال ان ابنه يكتب كل نفس
فتصيبه تلك السنة فاحب ان ياتيني اجلي وانا صايم ثنا يعقوب
ابن يوسف الفرزي ح محمد بن سعيد بن سابق ح عمرو بن ابي قيس عن
منصور عن سالم بن ابي الجعد عن ابي سلمة قال سالت ام سلمة عن صيام
النبي صلى الله عليه وسلم فقالت ما رايته يصوم شهرا قط الا شعبان انه كان
يصله برمضان وهذا اولى

طالب بن حبيب بن سهل
حدثني ادم بن موسى قال سمعت البخاري قال طالب بن حبيب بن سهل
يقال جده صحيح حمزة قال البخاري فيه نظر وهذا الحديث
محمد بن اسماعيل وعبد الله بن احمد قالا ثنا موسى بن اسماعيل ثنا طالب بن حبيب
ابن سهل بن قيس قال سمعت عبد الرحمن بن جابر بن عبد الله يحدث
عن ابيه قال قال رسول الله صلى الله عليه وسلم اكثر من يموت من امتي

بالانفس ثنا احمد بن يوسف الاصبهاني ثنا محمد بن المغيرة ثنا ابو داود عن
طالب بن عمرو بن سهل الضبي عن عبد الرحمن بن جابر عن جابر
عن النبي صلى الله عليه وسلم نحوه وفي الصين عن النبي صلى الله عليه وسلم
رواية من غير هذا الوجه يا سائد جياد الطيب بن محمد
اليمامي عن عطاء يخالف في طريقه ثنا خلف بن منصور الحميدي
ثنا ايوب بن النجار ثنا الطيب بن محمد عن عطاء عن ابي هريرة قال
لعن رسول الله صلى الله عليه وسلم مخنثي الرجال المتشبهين بالنسا
والمترجلات من النسا المتشبهات بالرجال ثنا محمد بن زكريا
ثنا يحيى بن موسى البلخي ثنا عبد الرزاق ثنا عمرو بن حوشب الصنعاني
عن عمرو بن دينار عن عطاء بن ابي رباح قال حدثني رجل من هذيل
قال رايت عبد الله بن عمرو واقبلت امراة قد تقلدت قوسا تمشي
مشية الرجال فقلت هذه ام سعيد بنت ابي جهل فقال سمعت
النبي صلى الله عليه وسلم يقول ليس منا من تشبه بالنسا من الرجال
ولا من تشبه بالرجال من النسا هذا لفظه

باب الحين عن عبد الله بن ابي هم الغفاري

كان يخالف عليا حديثا الوضوء من حديثه ثنا محمد بن علي
المروزي ثنا حاتم بن بكر ثنا ابن الحين الذابح ثنا عبد الله بن ابي هم
الغفاري ثنا النعمان بن ابي المنذر عن ابيه عن جابر بن عبد الله
قال قال رسول الله صلى الله عليه وسلم القناعة مال لا ينفد وفيه
رواية من وجه لين ايضا عبد الله بن الحسن بن الفضل الهاشمي
له احاديث لا يتابع منها على شيء منها ما ثنا احمد بن ابي هم الطائي
ثنا محمد بن عيسى القطيعي ثنا عبد الله بن الحسن بن الفضل بن زيد بن الحسن
ابن عبد المطلب قال حدثني ابي عن صالح بن خوات بن صالح بن خوات بن جبير
عن ابيه عن جده خوات بن جبير عن رسول الله صلى الله عليه وسلم قال
اشكر كثيرة فقليله جدا واسناده غير محفوظ والمتن معروف بغير
هذا الاسناد

عبد الله بن اسمعيل الجوداني بصري عن جبير بن حازم منكر
الحديث لا يتابع على شيء من حديثه ثنا عبد الله بن مسلم بن يونس
الاسواني ثنا محمد بن سنجر ثنا عبد الله بن اسمعيل ابو ملك الجوداني ثنا
جرير بن حازم الازدي عن الحسن عن سمرة بن جندب الفزاري
قال جاء شاب من الانصار الى النبي صلى الله عليه وسلم فقال يا رسول الله
ان ابي يلطخ مالي قال انت ومالك لابيك وفي هذا الباب احاديث
من غير هذا الوجه وفيها لين وبعضها احسن من بعض ومن احسنها
حديث الاعمش عن منصور عن عمارة بن عمير عن عمته عن عائشة ان
النبي صلى الله عليه وسلم قال اولادكم من كسبكم فكلوا من كسب اولادكم
عبد الله بن بشر الشامي ثنا محمد بن عيسى ثنا صالح ثنا علي بن عبد الله
قال سمعت يحيى يقول رايت عبد الله بن بشر كان هاهنا يعني
عبد الله بن بشر الشامي الذي روى عنه يوسف الشيخ ومحمد بن حران
قلت ليحيى كيف كان قال لا شيء ومن حديثه ما ثنا محمد بن يوسف
الضبي ثنا محمد بن عبد السلمي ثنا محمد بن حمران ابو سعيد ثنا عبد الله
ابن سعد عن ابي كبشة الانماري قال رايت كما واصحاب النبي صلى الله
عليه وسلم يطلي لا يحفظ الا عن عبد الله بن بشر يروي
عنه عبد السلام بن حرب ثنا احمد بن محمود ثنا محمد بن سعيد قال
سالت عبيد بن عبد الله بن بشر يروي عنه عبد السلام بن حرب وهو
يروي عن الزهري فقال ليس بذاك ومن حديثه ما ثنا محمد بن
اسمعيل وعلي بن عبد الله الغنوي قالا ثنا ابو غسان مالك بن اسمعيل
ثنا عبد السلام بن حرب عن عبد الله بن بشر عن الزهري عن سعيد
ابن المسيب عن عثمان بن عفان قال لما قبض النبي صلى الله عليه وسلم
وشوهد ناس من اصحابه فكنت فيمن دخل على علي فعمر
فسلم علي فلم يرد عليه فشكاني اليه فقال ابو بكر ولم فعلت بعض
النبي صلى الله عليه وسلم ولم اسلم من حديثه هذا الامر فقال قد ما عمر

فقمت اليه فاعتنقته فقلت بابي وامي انت احق بذلك فقال سألت
رسول الله صلى الله عليه وسلم عن نجاة هذا الامر فقال من قبل الكلمة التي
عرضتها على عمي فهي له نجاة قال ثنا عثمان بن سعيد التنوخي
عن الزهري فقال عن سعيد بن المسيب عن عثمان بن عفان عن ابي بكر
الصديق قال قلت يا رسول الله ثنا ابراهيم بن محمد ثنا عمرو بن ملك الراسبي
ثنا فضيل بن سليمن النميري ثنا عمر بن سعيد بن سرحة التنوخي
اخبرني الزهري عن سعيد بن المسيب عن عثمان بن عفان عن ابي
بكر الصديق قلت يا رسول الله ما نجاة هذا الامر قال الكلمة
التي اردت عليها عمي فاباها ثنا يحيى بن عثمان بن صالح ثنا حامد بن يحيى
البلخي ثنا محمد بن عمر بن واقد المديني عن ابن اخي ابن شهاب الزهري
عن سعيد بن المسيب عن عبد الله بن عمر وعن عثمان بن عفان عن
ابي بكر الصديق قال انا سألت رسول الله صلى الله عليه وسلم عن ذلك ما
النجاة مما نحن فيه قال الكلمة التي عرضتها على عمي فابى ان يقبلها
شهادة الا اله الا الله وهي النجاة وهذه اسانيد متقاربة الضعف
خالفها الثقات من اصحاب الزهري حدثنا عبد الله بن احمد بن ابي
مسرة ثنا يعقوب بن محمد الزهري ثنا ابراهيم بن سعد ثنا محمد بن اسمعيل
ثنا الحسن بن علي ثنا يعقوب بن ابراهيم بن سعد ثنا ابي عن صالح بن
كيسان عن ابن شهاب قال اخبرني رجل من الانصار من اهل العقبة
غير متهم انه سمع عثمان بن عفان يحدث ان رجالا من اصحاب رسول الله
صلى الله عليه وسلم جلسوا حتى كاد بعضهم ان يوسوس قال عثمان وانا
فيهم فبينا انا جالس في ظل اطم من الاطام من علي عمر بن الخطاب فسلم
علي فلم اشعر انه مر ولا سلم حتى انطلق عمر حتى دخل على ابي بكر فقال
الا اعجبك مررت علي عثمان فسلمت عليه فلم يرد السلام فاقبل ابو بكر
في ولايته وعمر معي حتى اتيا فسلما جميعا ثم قال ابو بكر يا ابا عمرو
فذكر انه مر عليك فسلم فلم ترد عليه فما حملك على ذلك فقلت ما
فعلت

فقال عثمان بلى ولكنها غيبتكم يا بني امية قال عثمان والله ما شعرت
بانك مررت ولا سلمت قال ابو بكر صدق عثمان وقد شغلك عن
ذلك امر فما هو قال عثمان فقلت توفا الله تبارك وتعالى نبيه قبل
ان اسأله عن نجاة هذا الامر قال ابو بكر قد سألته عن ذلك فقال عمر
فقمت اليه فقلت بابي وامي انت احق بها واولى بها قال ابو بكر قلت
يا رسول الله ما نجاة هذا الامر فقال من قبل مني الكلمة التي عرضت
على عمي فردها فهي له نجاة لفظ ابي يحيى ثنا الحسن بن علي بن
خلد الليثي ثنا ابو صالح كاتب الليث حدثني عقيل عن ابن شهاب حدثني من
لا اتهم عن رجل من الانصار اخبره ان امير المؤمنين عثمان قال لما توفي
رسول الله صلى الله عليه وسلم حزنت عليه رجال من اصحابه حتى كادوا ان
يوسوسوا فذكر نحوه ثنا محمد بن اسمعيل ثنا الحسن بن علي وعيسى بن محمد النسائي
قالا ثنا ابو اليمان ثنا شعيب عن عبد الرزاق عن معمر عن الزهري قال اخبرني
رجل من الانصار من اهل النقبة انه سمع عثمان بن عفان فذكر نحوه ثنا
اسحق بن ابرهيم عن عبد الرزاق عن معمر عن الزهري قال لما قبض
رسول الله صلى الله عليه وسلم كاد بعض اصحابه ان يوسوس فذكره ورواه
صالح بن كيسان وشعيب وعقيل اولى من رواه عبد الله بن بشر وتابعه عبد الله بن ابي حفصة عن ابن جريج لا يتابع عليه
حدثنا احمد بن ابرهيم ثنا سليمن بن عبد الرحمن ثنا عبد الله بن ابي حفصة
عن ابن جريج عن عطا عن ابي هريرة ان رسول الله صلى الله عليه وسلم
امر بقتل الحية والعقرب في الصلاة وهذا الحديث ثنا محمد بن عباد
ثنا ابو نعيم ثنا سفين عن معمر عن يحيى بن ابي كثير عن ضمضم بن جوس
عن ابي هريرة ان النبي صلى الله عليه وسلم امر بقتل الاسودين في الصلاة الحية
والعقرب هذا اولى عبد الله بن بارق الحنفي سماعه ثنا محمد
ابن عيسى ثنا العباس بن محمد قال سألت يحيى عن عبد الله بن بارق الحنفي
فقال ليس بشيء ويقال عبد الله بن بارق ثنا عبد الله قال سألت
ابي

عن عبد الله بن بارق الحنفي فقال هو ابن اخي سماك الحنفي ما به باس
عبد الله بن بكار الاشعري مجهول في النسب والرواية حديثه
غير محفوظ حدثنيه عبيد الملقب ثنا بشر بن بشار السمسار ثنا عبد الله
ابن بكار المقري من ولد ابي موسى عن ابيه عن جده عن ابي موسى
الاشعري قال دخل النبي صلى الله عليه وسلم على ام حبيبة وراس معوية
في حجرها تقبله فقال لها اتحبينه فقالت وما لي لا احب اخي فقال النبي
صلى الله عليه وسلم فان الله وسولنا بينه عبد الله بن بريدة
ابن الخصيب الاسلمي حدثني الخضر بن داود ثنا احمد بن محمد بن هاني
قال قلت لابي عبد الله ابني بريدة سليمن وعبد الله قال اما سليمن فليس
في نفسي منه شي واما عبد الله ثم سكت ثم قال كان يحيى يقول كانوا
لسليمن بن بريدة احمد منهم لعبد الله بن بريدة اوشيا هذا معناه ثنا
عبد الله قال سمعت ابي يقول كان يحيى يقولون انهما اصح حديثا يعني
ابني بريدة قال ابو عبد الله بن بريدة الذي روى عنه حسين بن واقد ما
انكرها وابو المنيب ايضا يقول كانها من قبل هاو لابي عبد الله
ابن جابر بصري مجهول ينقل الحديث يخالف فيه حدثنا ثنا احمد بن محمد
ابن سعيد الدوري ثنا الحسن بن محمد بن الصباح الزعفراني ثنا عبد الوهاب
ابن عطا عن هرون عن عبد الله بن جابر عن فضيل بن مرزوق
عن عطية عن ابي سعيد عن النبي صلى الله عليه وسلم يقرا ما ضعف
ثنا محمد بن اسمعيل ثنا يحيى بن ابي بكير وابو نعيم قالا ثنا فضيل بن مرزوق
عن عطية عن ابن عمر قال قرات على النبي صلى الله عليه وسلم الذين خلقهم
من ضعف فقال لي بن ضعف هذا ابي عبد الله
ابن جعفر بن نجيح المدني ابو علي ابن المديني حدثني الهيثم بن خلف
الدوري ثنا عمرو بن علي قال سمعت ابا داود يقول قدم علينا
عبد الله بن جعفر فاتيته انا وعبد الصمد بن عبد الوارث فقلنا سمعت من
ضمرة بن سعيد شيا فقال لا فقلنا له سمعت من العلا بن عبد الرحمن

فحدثنا باحاديث قلها وعن عبد الله بن دينار باحاديث ثم خرج
فعاد الينا فقال ثنا ضمرة بن سعيد وحدث عن العلا باكثر من مائة
حديث وعبد الله بن حفص فاتيت عبد الصمد فسالته فقال لي كما قال
ابو داود وقال ابو حفص عبد الله بن جعفر هذا ابو علي بن المديني وهو
ضعيف ثنا عبد الله بن احمد قال حدثني ابي قال كان يحيى اذا اتى على
حديث عبد الله بن جعفر ابو علي ابن المديني قال اجعله ثنا سمعت الله
ابن احمد يقول سمعت ابي يقول كنا نختلف الى بن اسد انا ويحيى بن
معين وعلي وكان النبي يتبع علي وكان بن يخرج الينا حديثه
غاديق وكراريس فاخرج يوما غدا فاوكر اسنيا اولها عن حماد
ابن سلمة وفي اخرها عن عبد الله بن جعفر فلما راى يحيى معين الفصل
تطاول ولحيته فرفعها بيده فتكشف راسي حيا من الرجل فلما انتهى
حديث حماد قال له يحيى يا ابا الحسن تجاوزها فوضع الغراق
من يده واخذ شيا اخر ينظر فيه قال ابي فحلفني من ذلك حشمه
فلما قمنا اقبلت على يحيى بن معين فقلت يا ابا زكريا اين الرجل وما
كان يضرنا لو نكتب منها خمسين حديث امسته فقال ما كنا لنكتب من
حديثه شيا هذا بن بنت خالد ثنا محمد بن عيسى ثنا العباس قال سمعت يحيى بن
معين قال عبد الله بن جعفر المدني ليس بشي هو ابو علي بن خليفة
ثنا ابراهيم بن محمد بن الهيثم ثنا داود بن رشيد ثنا عبد الله بن جعفر
ابن نجيح عن جعفر بن محمد عن حميد الاعرج عن مجاهد عن ابن عباس
قال اتى فتيان من بني الحرث بن عبد المطلب رسول الله صلى الله عليه وسلم
فقالا استعملنا على الصدقة فنصيب ما يصيب الناس فقال رسول الله
صلى الله عليه وسلم ان الصدقة لا تحل لمحمد ولا لال محمد لكن لكما اذا
اخذتما خلقه باب الجنة هل اوتر عليكم احدا اما اول الحديث فقد
روي باسناد جيد واخره لا يحفظ الا من هذا الحديث ثنا القسم بن
زكريا ثنا بشر بن معاذ العقدي ثنا عبد الله بن جعفر قال حدثني عبد الله
ابن دينار

عن ابن عمر قال كان رسول الله صلى الله عليه وسلم كثيرا ما كان يحدث
عن غلام كان في الجاهلية مع أبي علي بن جبل فقال لها من خلقك
قالت الله قال فمن خلق أبي قالت الله قال فمن خلقني قالت الله
قال فمن خلق هذه الغنم قالت الله قال فمن خلق هذا الجبل قالت الله
قال فمن خلق السماء قالت الله قال فمن خلق الأرض قالت الله قال الذي
لا يسمع لله شيئا فلما رأى الغنم نفسه عن الجبل فتقطع فكان رسول الله صلى الله
عليه وسلم كثيرا ما يذكره وكان عبد الله كثيرا ما يحدث عنه وليس لهذا
الحديث أصل وعبد الله بن حسين أبو حزة بن كوثر قاضي
سجستان حدث عن أحمد بن حنبل قال سمعت أبي يقول أبو حزة بن
عبد الله بن حسين حديثه منكر وروى معتمر عن فضيل عن أبي حزة
ما رأيت شيخا أكبر وكان قاضي سجستان حدث محمد بن أحمد قال حدثني محمد
ابن صالح قال سمعت يحيى قال عبد الله بن حسين ضعيف وأبو
حزة قاضي سجستان روى عن حديثه ما رواه محمد بن إسماعيل حدثنا محمد
ابن عبد الأعلى حدثنا المعتمر بن سليمان قال قرأت على فضيل بن ميسرة
عن أبي حزة الأشتر عن عامر الشعبي حدثني النعمان بن
بشير أنه خطب الناس بالكوفة فقال سمعت رسول الله صلى الله عليه وسلم
يقول الخمر من العصير والتمر والزبيب والبر والشعير ومن الذرة وأنا
أنهاكم عن كل مسكر حدثنا يحيى بن أبي ميسرة حدثنا سعيد بن سليمان حدثنا
عثمان بن مطر عن أبي حزة واسمه عبد الله بن حسين عن الشعبي عن
النعمان بن بشير عن النبي صلى الله عليه وسلم نحوه فتلك هذا نفس هذا
الإسناد من وجه آخر من هذا عبد الله بن حكيم أبو بكر
الداهري حدثنا محمد بن عيسى حدثنا عباس قال سمعت يحيى قال عبد الله
ابن حكيم أبو بكر الداهري ليس حديثه بشيء ومن حديثه ما رواه محمد
ابن إسماعيل حدثنا سعيد بن سليمان حدثنا عبد الله بن حكيم أبو بكر الداهري عن
يوسف بن صهيب عن عبد الله بن بريدة عن أبيه قال قال رسول الله
صلى الله عليه وسلم

ثلاثة لا تقربهم الملائكة السكران والمتخلق والجنب حدثنا سعيد بن
عبد الله حدثنا محمد بن عوف حدثنا الصائغ حدثنا سفيان ومعلى بن أسد
قالا حدثنا أبو عوانة عن قتادة عن ابن بريدة عن يحيى بن يعمر عن ابن عباس
بهذا موقوفا وحدثنا محمد بن بكر حدثنا يزيد بن هارون حدثنا هشام بن حسان
عن كثير بن أبي كثير عن ابن عباس قال ثلاثة لا تقربهم الملائكة
نائم جنب ومتضمخ بخلوق وجنازة كافرة حديث أبي عوانة
أولى وأبو بكر هذا لا يقيم الحديث ويجيء شيوخه بالطيلسان عن الثقات
من ذلك ما حدثنا يوسف بن يزيد حدثنا أسد بن موسى حدثنا أبو بكر الداهري
عن سفين عن أبي إسحاق عن عاصم بن ضمرة عن علي قال قال
رسول الله صلى الله عليه وسلم تعوذوا بالله من جب الحزن أو وادي
الحزن قالوا يا رسول الله وما جب الحزن أو وادي الحزن قال وادي
في جهنم تعوذ منه جهنم كل يوم سبعين مرة أعد للقراء المرائين وإن
من شر القراء من يزور الأمراء حدثنا علي بن عبد العزيز حدثنا حجاج بن
عون حدثنا أبو بكر الداهري عن سعيد يعني ابن زيد بن عمرو بن نفيل عن أبيه
عن سمرة أن النبي صلى الله عليه وسلم نهى أن يفدى الرجل السبين بين أصحابه
وسألني حدثنا عمرو بن عون حدثنا أبو بكر الداهري عن إسماعيل بن أبي خالد
عن قيس بن أبي حازم عن المستورد الفهري أن رجلا أتى النبي صلى الله
عليه وسلم وبه النقرس فشكا إليه فقال رسول الله صلى الله عليه وسلم
كنت تأكل الهوام قال نعم قال أبو بكر وبه لو بنيت في الرمضاء
لما حرك النقرس أما حديث جب الحزن فليس محفوظا من حديث
الثوري وإنما رواه مالك بن سعد عن أبي معان عن محمد بن سيرين
عن أبي هريرة قال خرج النبي صلى الله عليه وسلم
فقال تعوذوا بالله من جب الحزن فذكر نحوه قال عمار لا أدري
محمد بن سيرين أو أنس بن سيرين حدثنا محمد بن إسماعيل حدثنا أبو نعيم
مالك بن إسماعيل وثابت بن محمد العابد قالا حدثنا عمار بن سيف وعمار
ضعيف

واجمعا انه مجهول واما حديث سمرة فلا اصل له من حديث مسعر
وقتادة عن قتادة عن الحسن عن سمرة والرويات عن قتادة
لا يعرف من تنسب الى الحفظ وحديث النقرس ليس له اسناد صحيح ثنا
محمد بن اسمعيل ثنا الحميدي ثنا سفين ثنا بيان وا سمعيل سمعا قيسا يقول
شكا عمرو بن معدي الى عمر وجعا في رجله فقال لتبتك الظهاير
وهذا اولى عبد الله بن حكيم شامي مجهول بالنقل لا يتابع
على حديثه ثنا علي بن الحسين بن الجنيد الداري ثنا محمد بن ابي السري
ثنا يحيى بن سعيد العطار عن عبد الله بن حكيم عن محمد بن عمرو عن ابي
سلمة عن ابي هريرة قال عاد رسول الله صلى الله عليه وسلم جارا له
رواه يحيى اسناده غير محفوظ والحشش قد روي بغير هذا الاسناد
عبد الله بن حكيم بن جبير الاسدي هو وابوه من الغلاة في الرفض
وهما ضعيفان في الحديث ثنا القسم بن محمد المنهي ثنا ابرهيم بن اسحق الحربي
ثنا عبد الله بن حكيم بن جبير الاسدي عن حكيم بن جبير عن سعيد بن
جبير عن ابن عباس قال بعث رسول الله صلى الله عليه وسلم ابا بكر الخير
فرجع ابو بكر وانهزم الناس ثم بعث من الغد عمر فرجع وقد جرح جرحا
وانهزم الناس وهو يجبنون فقال رسول الله صلى الله عليه وسلم
لاعطين الراية الى رجل يحب الله ورسوله ويحبه الله ورسوله ليس بفرار
ولا يرجع حتى يفتح الله عليه قال فابتدرنا الغد فتشوفنا نرى فرحنا
رجا ان يدعا رجل منا قال فدعا رسول الله صلى الله عليه وسلم عليا فقبل
في عينه ثم دفع الراية ففتح الله عليه وقد روي سعد بن ابي وقاص وسلمة
ابن الاكوع وغيرهما ان النبي صلى الله عليه وسلم دفع الى علي رضوان الله عليه
الراية يوم خيبر فاما قصة ابي بكر وعمر رضوان الله عليهما فليس بمحفوظ
عبد الله بن خراش بن حوشب حدثني ادم بن موسى قال
سمعت البخاري قال عبد الله بن خراش بن حوشب منكر الحديث
ومن حديثه ثنا محمد بن عثمن ثنا ابرهيم بن محمد بن ميمون ثنا عبد الله
ابن خراش

معدي

عن العوام بن حوشب عن ابرهيم التيمي عن ابن عمر قال كان رسول الله
صلى الله عليه وسلم يلبس قلنسوة بيضاء ثنا علي بن عبد العزيز ثنا عبد الغفار
ابن عبيد الله ثنا محمد الله بن خراش عن العوام بن حوشب عن ابرهيم
التيمي عن ابيه عن ابي ذر قال قال النبي صلى الله عليه وسلم النهار ثنتا
عشرة ساعة فاعد لكل ساعة منها ركعتين وسجدتين يدرا عنك ما
فيها ثنا علي ثنا عبد الغفار ثنا عبد الله بن خراش عن العوام بن حوشب
عن ابي صادق عن علي قال نصب رسول الله صلى الله عليه وسلم
المنجنيق على اهل الطايف كلها غير محفوظة ولا يتابع عليها كلا
من هو دونه ومثله ثنا عبد الله بن خليل الحضرمي عن زيد بن
ارقم في القرعة وحديثها وقال سمعت البخاري قال عبد الله
ابن خليل الحضرمي عن زيد بن ارقم في القرعة ولا يتابع عليه وهذا
الحديث ثنا بشر بن موسى ثنا الحميدي ثنا سفين ثنا الاجلح عن الشعبي
عن عبد الله بن الخليل عن زيد بن ارقم وثنا الحسن بن علي بن راشد
للعباس بن طالب ثنا حسين بن عبد الله عن اجلح عن الشعبي عن عبد الله
ابن الخليل عن زيد بن ارقم قال لما توفي علي بن ابي طالب وهو اليوم
ثلاثة نفر فتعوا على جارية لهم في طهر واحد فجاءت بولد فقال علي
لاثنين اقيما بينة انها لصاحبكما فقالا لا ثم قال للاخرين اقيما بينة
انها لصاحبكما فقالا لا ثم قال للاخرين اقيما بينة انها لصاحبكما
فقالا لا فقال علي انتم شركاء متشاكسون وانا مقرع بينكم فايكم
اصابته القرعة الزمته الولد واغرمته لصاحبيه ثلثي ثمن الجارية فاقبل
زيد بن ارقم ولا فقدمنا على النبي صلى الله عليه وسلم ذكرنا ذلك له فقال
النبي صلى الله عليه وسلم ما اعلم فيها الا ما قال علي قال سفين فحدثت
الاجلح بابي فاما ابو سهل الاعمى فحدثني عن الشعبي عن علي بن ذر عن
زيد بن ارقم خالف الاجلح واجلح احفظهما ثنا معاذ بن المثنى ثنا مسدد
ثنا الحسن بن علي ثنا العباس بن طالب ثنا ثنا طلب عبد الله حميدا
عن الاجلح

عن الشعبي عن عبد الله بن أبي الخليل عن زيد بن أرقم قال أتى علي بن أبي طالب
باليمن فذكر نحوه وقال جعفر بن عون عن الأجلح كما قال ابن عيينة عن عبد الله
ابن أبي الخليل وقال الثوري عن أجلح عن الشعبي عن عبد خير عن زيد
ابن أرقم وقال جرير عن الشعبي عن علي بن ذر عن زيد بن أرقم
الحديث مضطرب الإسناد متقارب في الضعف وعبد الله بن
خلد بن سلمة المخزومي بصري حدث عن موسى قال سمعت البخاري قال
عبد الله بن خلد بن سلمة المخزومي نزل البصرة يرى رأسه عن أبيه
روى عنه محمد بن عقبة وغيره منكر الحديث تمام الجزء السادس من المسند
ويليه إن شاء الله في السابع عبد الله بن خيران بغدادي

بسم الله الرحمن الرحيم عبد الله بن خيران بغدادي
عن شعبة والمسعودي في حديثهم ح وحدثنا عبد الله بن هرون الشيخي ح
عبد الله بن خيران ح شعبة عن أيوب بن أبي تميمة عن نافع عن ابن عمر عن النبي صلى الله
عليه وسلم أنه قال من شرب الخمر في الدنيا لم يشربه في الآخرة
ح عبد الله ح عبد الله بن خيران ح شعبة عن قتادة عن أبي المتوكل
الناجي عن أبي سعيد الخدري قال إنما كرهت الحجامة للصائم من أجل الضعف
حدثني علي بن أحمد بن علي ابن أخت عبد الله ح عبد الله بن خيران
ح المسعودي عن هشام بن عروة عن أبيه عن عائشة قالت أتى النبي
صلى الله عليه وسلم أعرابي فجعل يأكل من جوانب القصعة فقال النبي صلى الله
عليه وسلم يا أعرابي سم الله وكل بيمينك وكل مما يليك وهذا
رواه الناس عن هشام بن عروة عن أبيه عن عمر بن أبي سلمة

أن النبي صلى الله عليه وسلم قال له هذا الكلام وبعضهم يدخل بين
عروة وعمر بن أبي سلمة رجلا من بني وجزة وحديث شعبة عن أيوب
صحيح موقوف وحديث أبي المتوكل ليس بمحفوظ من حديث قتادة
إنما رواه حميد الطويل عن أبي المتوكل عبد الله بن خلف
الطفاوي عن هشام بن حسان وغيره في حديثه وهم وإنكاره من حديث
ما ح محمد بن عبد الله الحضرمي ح عثمان بن طالوت ح عبد الله بن خلف
الكلابي عن هشام بن حسان عن عبيد الله عن نافع عن ابن عمر
قال قال رسول الله صلى الله عليه وسلم لولا أن أشق على أمتي لأمرت
بالسواك عند كل صلاة ولأخرت العشاء إلى نصف الليل ح علي بن عبد الله
ابن المبارك ح يزيد بن المبارك الصنعاني ح عبد الأعلى بن عبد الأعلى
السامي عن هشام بن حسان عن عبيد الله بن عمر عن سعيد بن
أبي سعيد المقبري عن أبي هريرة أن رسول الله صلى الله عليه وسلم
قال لولا أن أشق على أمتي لأمرتهم بالسواك عند كل صلاة وصلاة
ولأخرت العشاء إلى نصف الليل هكذا رواه ابن المبارك وحماد بن
سلمة عن عبيد الله وقال سليمان بن بلال عن محمد بن عجلان عن سعيد
ابن أبي سعيد عن أبي سلمة بن عبد الرحمن عن عائشة رضي الله عنها
عبد الله بن دينار مولى ابن عمر حدثني محمد بن عمر بن مضر
الصائغ ح سنيد بن يونس ح سفين ح عبد الله بن دينار مولى ابن
عمر بكر بذلك ثم صار ح بشر ح الحميدي ح سفين ح عبد الله بن
دينار أشهد عليه فقيل لسفين فإنهم يقولون إن شعبة استخلف عبد الله
ابن دينار فضحك وقال لا كنا لم نستخلفه ح محمد بن إسماعيل ح الحميدي
ح سفين ح عبد الله بن دينار سمعناه منه يعيده ويبدئه أنه سمع ابن
عمر يقول نهى رسول الله صلى الله عليه وسلم عن بيع الولاء وعن هبته
فقيل لسفين فإن شعبة استخلف عبد الله بن دينار عليه قال كنا
لم نستخلفه وقد سمعناه منه مرارا ثم ضحك ح محمد بن إسماعيل الحسان

ح شعبة ا عبد الله بن دينار عن ابن عمر قال نهى رسول الله صلى الله
عليه وسلم عن بيع الولاء وعن هبته قال شعبة قلت انت سمعته
من ابن عمر قال نعم وساله ابو حمزة ه ح الحسن بن احمد بن
الليث الرازي ح عبد الله بن عمران ح ابو داود ح شعبة قال قلت
لعبد الله بن دينار اسمعت ابن عمر يقول نهى رسول الله صلى الله عليه وسلم
عن بيع الولاء وعن هبته فحلف ه وقد روي عن عبد الله بن دينار
ابن دينار شعبة وسفين الثوري ومالك بن انس وابن عيينة احاديث
مقاربة عند شعبة نحو عشرين حديثا وعند الثوري نحو ثلثين
وعند مالك نحوها وعند ابن عيينة بضعة عشر حديثا فاما رواية
المشايخ عنه ففيها اضطراب فمن ذلك ما ح محمد بن احمد بن الوليد
ح موسى بن داود القاضي عبد العزيز بن عبد الله بن ابي سلمة
الماجشون عن عبد الله بن دينار عن ابن عمر عن النبي صلى الله عليه وسلم
قال ان الذي لا يؤدي زكاة ماله يمثل له يوم القيمة شجاع اقرع له
زبيبتان يلزمه او يطوقه فيقول انا كنزك ح معلى بن عبد الرحمن
ح القعنبي عن مالك عن دينار عن ابن صالح السمان عن ابي هريرة
انه كان يقول من كان له مال لا يؤدي زكاته مثل له يوم القيمة
شجاع اقرع له زبيبتان يطلبه حتى يمكنه يقول انا كنزك وحديث
مالك اولى ح روح بن الفرج ح ابو سعيد الجعفي ح عبد الرحيم بن سليمن
قال ان الذي ح يحيى بن سعيد عن عبد الله بن دينار قال الجعفي اراه
عن ابن عمر ان رسول الله صلى الله عليه وسلم لما رجم الاسلمي الذي اخبره
عن نفسه انه زنى فرجمه فاتى الناس فقال يا ايها الناس اجتنبوا
هذه القاذورة التي نهى الله عنها فمن اتى بها فليستتر بستر الله ه ح
ابرهيم بن محمد ح محمد بن الصلت ابو يعلى التوزي ح ابو ضمرة عن
يحيى بن سعيد عن عبد الله بن دينار عن ابن عمر ان النبي صلى الله عليه وسلم
لما خطب الاسلمي خطبه فقال يا ايها الناس قد انا لكم ان تنتهوا عن

عبد الله بن

هذه القاذورة التي نهاكم الله عنها فمن الم بشيء فليستتر بستر الله
من شيء لنا صفحته نقم عليه كتاب الله ه ح اسحق بن ابرهيم ح عبد الوهاب
ح ابن جريج ه ح محمد بن اسمعيل ح حسين بن حسن ح عبد الوهاب
الثقفي قال سمعت يحيى بن سعيد يقول وقال ابن جريج ح يحيى
قال حدثني عبد الله بن دينار انه بلغه ان رسول النبي صلى الله عليه وسلم
الاسلمي فذكره ه ح بشر بن موسى ح الحميدي ح سفين ح محمد بن
يحيى بن سعيد عن عبد الله بن دينار ثم ساق نحو عبد الله بن دينار
قال رسول الله صلى الله عليه وسلم على المنبر اجتنبوا هذه القاذورة
وروى سهيل بن ابي صالح ومحمد بن عجلان ويزيد بن الهاد عن عبد الله
دينار عن ابي صالح عن ابي هريرة ان النبي صلى الله عليه وسلم قال ايما
وسبعون بابا ولم يتابعهم احد ممن سمينا من الاثبات عليه ولا تابع
ابن دينار عن ابي صالح عليه احد وقد روى موسى بن عبيدة ونظراؤه
ابن دينار احاديث مناكير الا ان الحمل فيها عليهم ح عمر بن
الواسطي ح حسين بن ادم عن موسى قال سمعت البخاري قال لعبد الله
داود الواسطي ابو محمد قال البخاري فيه نظر ومن حديثه ما ح
عبد الحميد المعدلي ح اسمعيل بن ابرهيم الجارودي ابو الخطاب ح عبد الله
الواسطي ا ح ابن جريج عن ابن ابي مليكة عن عائشة قالت لما مرض رسول
صلى الله عليه وسلم مرضه الذي مات فيه قال يا عائشة ائتيني بسواك
اصغيه ثم ائتيني به امضغه لكن يختلط ريقي بريقك لكن يؤخر
عند الموت ه ح علي بن عبد العزيز ح داود بن عمرو الضبي ح عيسى
يونس ح عمر بن سعيد بن ابي حسين المكي ح ابن ابي مليكة ان ابا عمرو
مولى عائشة اخبره ان عائشة رضوان الله عليها قالت ان مما انعم الله
ان رسول الله صلى الله عليه وسلم قبض في بيتي ويومي وبين سحري ونحري
وجمع الله بين ريقي وريقه عند الموت دخل علي اخي عبد الرحمن

مسنده رسول الله صلى الله عليه وسلم الى صدري وبيده سواك فجعل ينظر
اليه وكنت اعرف انه يحب السواك ويؤثره فقلت اخره لك فاومأ براسه ان نعم
فناولته اياه فادخله في فيه فاشتد عليه فناولته اياه فادخله في فيه فاشتد
عليه فناولته فقلت اليه لك فاومأ براسه ان نعم فليشك فامره بهذا
اولى والكلام الاخير لا نحفظه الا عن هذا الشيخ الجارودي ولا يتابع عليه
عبد الله بن داهر الرازي رافضي خبيث عن عبد الله بن عبد القدوس
وعبد الله بن عبد القدوس شر منه كلاهما رافضيان ثنا احمد بن يحيى
الحلواني ثنا عبد الله بن داهر ثنا عبد الله بن عبد القدوس عن الاعمش عن
عطية عن ابي سعيد الخدري قال قال رسول الله صلى الله عليه وسلم اني
تارك فيكم الثقلين كتاب الله وعترتي فانهما لن يفترقا حتى يردا
علي الحوض فانظروا كيف تخلفوني فيهما ثنا محمد بن اسمعيل ثنا محمد بن
سعيد بن الاصبهاني ثنا حاتم بن اسمعيل عن جعفر بن محمد عن ابيه عن جابر ان
النبي صلى الله عليه وسلم خطب بعرفة فقال في خطبته قد تركت
فيكم ما لن تضلوا بعده ان اعتصمتم به كتاب الله وانتم مسئولون عني فما
انتم قائلون قالوا نشهد انك قد بلغت وادبت ونصحت فقال باصبعه
السبابة يرفعها الى السماء وينكتها الى الناس اللهم اشهد ثنا وحدثنا جعفر بن
محمد قال ثنا محمد بن اسمعيل ثنا مكي بن ابراهيم ثنا موسى بن عبيدة عن صدقة بن يسار
وعبد الله بن دينار عن ابن عمر ان النبي صلى الله عليه وسلم خطب فقال ايها الناس
اني قد تركت فيكم ما ان اخذتم به لن تضلوا كتاب الله فاعتصموا به ثنا محمد بن
اسمعيل والعباس بن الفضل الاسفاطي قالا ثنا اسمعيل بن ابي اويس حدثني ابي
عن عبد الله بن ابي عبد الله البصري وعن ثور بن زيد الديلي عن عكرمة
عن ابن عباس قال قال النبي صلى الله عليه وسلم اعقلوا ايها الناس قولي فاني
قد بلغت وقد تركت فيكم ايها الناس ما ان اعتصمتم به فلن تضلوا ابدا
كتاب الله وسنة نبيه ثنا عبد الله بن احمد بن حنبل قال سالت يحيى بن معين
عن عبد الله بن داهر رجل من اهل الري فقال ليس بشيء ما يكتب عنه
انسان فيه خير

باسعد
عمره

وذكرا هل بغداد فقال اشر قوم يكتبون عن كل احد ثنا موسى بن اسحق
ثنا محمد بن عبيد المحاربي ثنا صالح بن موسى الطلحي عن عبد العزيز بن رفيع
عن ابي صالح عن ابي هريرة قال قال رسول الله صلى الله عليه وسلم اني
قد خلفت فيكم شيئين لن تضلوا بعدهما ابدا ما اخذتم بهما او عملتم بهما
كتاب الله وسنتي ولن يتفرقا حتى يردا علي الحوض عبد الله
ابن ذكوان السمان حدثني ادم بن موسى قال سمعت البخاري قال عبد الله
ابن ذكوان منكر الحديث ومن حديثه ثنا علي بن عبد العزيز ثنا حجاج بن
المنهال ثنا هشيم ثنا عبد الله بن ابي صالح عن ابيه عن ابي هريرة قال قال
رسول الله صلى الله عليه وسلم يمينك على ما يصدقك عليه صاحبك ولا
يحفظ الا عنه وتابعه عبد الله بن سعيد بن ابي سعيد المقبري عن ابيه عن ابي
هريرة وهو دونه عبد الله بن ذكوان ابو الزناد ثنا محمد بن يحيى ثنا
صالح ثنا علي قال سمعت سفيان قال جلست الى اسمعيل بن محمد بن سعد
فقلت حدثنا ابو الزناد فاخذ كتابا من حجره فضربني به وكان ملك بن انس كتب
الى ابي الزناد ثنا المقدام بن داود ثنا ابو مروان بن ابي الجهم والحرث بن مسكين
ثنا عبد الرحمن بن القسم قال سالت ملك عن من يحدث بالحديث الذي
قال ان الله تبارك وتعالى خلق ادم على صورته فانكر ذلك ملك انكارا
شديدا ونهى ان يتحدث به احد فقيل له فان ناسا من اهل العلم يتحدثون
به فقال من هم فقيل له محمد بن عجلان عن ابي الزناد فقال لم يكن يعرف
ابن عجلان هذه الاشياء ولم يكن عالما وذكر ابا الزناد فقال انه لم يزل عاملا
لها ولاحتى مات وكان صاحب عمال تبعهم عبد الله بن جا
المكي حدثني الخضر بن داود ثنا احمد بن محمد قال قلت لابي عبد الله
عن عبد الله بن دجا عن عبد الله بن عمر عن نافع عن ابن عمر ان النبي
صلى الله عليه وسلم قال الحلال بين والحرام بين فقال هذا مما يشكر
ما الذي هذا بشيء وقال لي ابو عبد الله ان ابن دجا هذا زعم انه كتب
فجعل يكتب من حفظه ولعله توهم هذا وقد روي آخر عن عبد الله عن نافع

عن ابن عمر انه دعي الى جنازة فيمر وانما هذا حديث اسمعيل
ابن مسلم عن عبيد الله عن نافع عن ابن عمر ومن حديثه ما ثنا
احمد بن محمد بن موسى نا ابرهيم بن محمد الشافعي نا عبد الله بن رجا عن
عبيد الله عن نافع عن ابن عمر قال رسول الله صلى الله عليه وسلم الحلال
بين والحرام بين وثنا محمد بن ايوب نا احمد بن شبيب بن سعيد
نا عبد الله بن رجا حدثني عبيد الله بن عمر عن نافع عن ابن عمر قال قال
رسول الله صلى الله عليه وسلم الحلال بين والحرام بين فمن يشبه كان اترك
لدينه وعرضه ومن اوقع فيه يوشك ان يواقع الحرام كمرتع
الى جنب الحمى يوشك ان يواقعه وهو لا يشعر نا عبد الله قال سمعت
ابي يقول سمعت من عبد الله رجا المكي حديثين احدهما عن عبيد الله
ابن عمر والاخر عن هشام عن الحسن ومحمد قال ابي فقلت لابي ما
نا عبيد الله قال ابي كان يقول قال عبيد الله قال ابن عمر
كذبي كان يقول وحدثني عامر الشعبي عن النعمن بن بشير عن النبي
صلى الله عليه وسلم الحلال بين والحرام بين باشتباه جياد ثابته

عبد الله بن زيد بن اسلم نا احمد بن محمود نا عثمن بن سعيد
قال سالت يحيى عن عبد الله بن زيد بن اسلم فقال صحيف حدثني
محمد بن عجلان نا عباس قال سمعت يحيى قال اسامة وعبد الله بن عبد الرحمن
هاولاء اخوه ليس حديثهم بشي عبد الله بن زياد بن سمعان
سمعان المدني نا محمد بن عبد العزيز بن عمران بن مقلاص نا ابو الوليد
عبد الحميد بن الوليد قال اخبرني ابن القسم قال سالت مالك عن ابن
سمعان فقال كذاب نا عبد الله بن احمد قال حدثني ابي قال سمعت
ابرهيم بن سعد يحلف بالله لقد كان ابن سمعان يكذب قال ابي
وسمعت ابرهيم بن سعد يقول قلت لابن اخي ابن شهاب سالته
هل رايته عند عمل فقال والله ما رايته عند ولا رايته في حلق من
حلق الفقه قط نا علي بن عبد العزيز نا سليمن بن احمد قال حدثني ابو

مسهر قال سمعت سعيد بن عبد العزيز يقول قدم عبد الله
ابن عبد الله بن سمعان العتاق غزاة فكتب ثم دفعوها اليه فقرأها
فقالوا كذاب نا عبد الله بن احمد بن سعيد بن المروزي نا احمد بن
عبد الله بن بشير المروزي نا سفين بن عبد الملك قال سمعت
ابن المبارك يقول ابن سمعان هو عبد الله بن زياد بن سمعان اقمت
عليه كذبي وكذبي وحملت عنه فحدث بها عن مجاهد عن ابن عباس
فقلت انك كنت ذكرت هذا عن مجاهد فقال اوليس مجاهد حدث
عن ابن عباس فكرهت حديثه وتركته نا محمد بن عيسى نا عباس
نا يحيى بن معين قال قال حجاج الاعور قال ابو عبيد الله صاحب
المهدي كان عندنا ابن سمعان فقال حدثني مجاهد فقال محمد بن اسحق
انا والله اكبر منه ما سمعت من مجاهد نا محمد بن جعفر الدارمي نا ابو بكر
ابن ابي الاسود نا اسمعيل بن علية عن عبد الله بن سمعان بحديث
البعل عن ابي هريرة فبلغ يحيى بن سعيد فانكره عليه الرواية عن
ابن سمعان فاخبرت اسمعيل بذلك فقال صدق غير ان هذا
حديث حدثناه ايوب عنه وكان ابي ابن حفظه نا احمد بن ادم
المروزي قال قيل ابو عبد الله سمعوا انا جميع عن ابن سمعان في الحديث
فقال ليس بشي حدثني حبيب بن محمد الكسوري قال سالت
يحيى بن معين عن عبد الله بن زياد بن سمعان فقال كذاب وسالت
ابا مصعب عنه فقال كان من اكذب الناس حدثني ادريس بن عبد الكريم
نا الحكم بن موسى ابو صالح نا الوليد بن مسلم قال دخلت كتابا عن ابن
سمعان قال فانه لفي يدي ليلة اذ غلبتني عيني فرايت النبي صلى الله
عليه وسلم في النوم فقلت يا رسول الله هذا ابن سمعان ظنني عنك
فقال قل لابن سمعان يتقي الله ولا يكذب علي حدثني ادم بن ابي
قال سمعت البخاري قال عبد الله بن زياد بن سمعان مولى ام سلمة
نسبه ابرهيم بن المنذر سكتوا عنه ولا يضعفه ومن حديثه

نا ح عبد الله بن احمد بن ابي مسرة نا ابو جابر محمد بن عبد الملك بن مروان القنبري
زياد بن سعد عن محمد بن ابرهيم عن ابي سلمة عن عائشة انها قالت
ما كانت من امة الا وفيها محدثون قال وكانوا يرون فاطمة
من محدثي هذه الامة ح روح بن الفرج حدثني ابو مصعب
ح ابرهيم بن سعد عن ابيه عن ابي سلمة عن ابي هريرة ان النبي صلى الله
عليه وسلم قال كان فيما خلا قبلكم ناس محدثون فان يك في امتي
منهم احد فانه عمر بن الخطاب ه اولي ح اسحق بن ابرهيم
عبد الرزاق عن عبد الله بن زياد بن سمعان حدثني سعيد بن ابي سعيد
المقبري انه سمع ابا هريرة يقول قال رسول الله صلى الله عليه وسلم اذا
صلى احدكم في نعليه فاراد ان يخلعهما فليجعلهما بين رجليه او يلبسهما
ايمانا ه ح محمد بن زكريا البلخي ح محمد بن مصعب ح يزيد بن زريع
حدثني روح بن القسم حدثني عبد الله بن سمعان عن سعيد المقبري عن
ابي هريرة ان رسول الله صلى الله عليه وسلم قال اذا صلى احدكم فليجعل
في نعليه فان خلعهما فليجعلهما بين رجليه او ليلبسهما ايمانا ه ح ابو
يحيى بن ابي مسرة ح عباد بن عبد الجبار نا ابن ابي ذئب عن المقبري
ابيه عن ابي هريرة عن النبي صلى الله عليه وسلم قال اذا صلى احدكم
فليجعل نعليه بين رجليه ه نا ابرهيم بن محمد نا محمد بن المنهال نا يزيد بن
زريع عن روح بن القسم عن عبد الله بن سمعان عن سعيد بن ابي سعيد المقبري
عن القعقاع بن حكيم عن ابيه عن عائشة قالت سالت رسول الله
صلى الله عليه وسلم عن الرجل يطا بنعليه الاذى فقال التراب له طهور
ح محمد بن احمد الانطاكي نا محمد بن كثير عن الاوزاعي عن محمد بن عجلان عن
سعيد بن ابي سعيد عن ابيه عن ابي هريرة قال قال رسول الله صلى الله
عليه وسلم اذا وطي احدكم الاذى بخف او نعل فطهورهما التراب حدثني احمد بن
داود القومسي ح حجيم ح بشر بن مكرم قال وح محمد بن عثمن ح بنفسه قالا
ح الاوزاعي عن محمد بن الوليد الزبيدي عن سعيد بن ابي سعيد المقبري

عن ابيه عن ابي هريرة عن النبي صلى الله عليه وسلم قال اذا صلى احدكم
فخلع نعليه فلا يؤذ بهما احدا ليجعلهما بين رجليه او ليصل فيهما
ولعل الزبيدي اخذه عن ابن سمعان ولا يصح ابن عجلان فيه
ورواه مالك بن انس عن محمد بن عمارة بن عمرو بن حزم الانصاري عن محمد
ابن ابرهيم بن الحرث التيمي عن امه ولد لابرهيم بن عبد الرحمن بن عوف
عن ام سلمة عن النبي صلى الله عليه وسلم في الذيل قال النبي صلى الله عليه وسلم
يطهره ما بعده وهذا اسناد صحيح جيد عبد الله بن
زياد عن عكرمة بن عمار حدثني ادم بن موسى قال سمعت البخاري
قال عبد الله بن زياد عن عكرمة بن عمار منكر الحديث وهذا
الحديث ح محمد بن العباس المؤدب ح سعد بن عبد الحميد بن جعفر نا
عبد الله بن زياد ح عكرمة بن عمار عن يحيى بن ابي كثير عن ابي سلمة
عن ابي هريرة عن النبي صلى الله عليه وسلم قال الذبا سبعون بابا اصغرها
كالذي ينكح امه ه ورواه عفيف بن سالم عن عكرمة هكذا ه ح
محمد بن اسمعيل ح محمد بن اسمعيل ح احمد بن اسحق الحضرمي ح عمر بن عثمان
عن يحيى بن ابي كثير عن ابي سلمة عن عبد الله بن سلام قال الذبا
سبعون بابا اصغرها كالذي ينكح امه ه ح محمد بن يحيى اللخمي نا مالك بن
ابرهيم ح ابن جريج اخبرني ابن ابي مليكة انه سمع عبد الله بن جعفر
الذهب يحدث في الحجر عن كعب الاحبار انه قال ما دعم ما كله
الانسان في بطنه وهو يعلم اعز عليه من الاثم يعود الى بيته من اثم
زنيه ه والمراسيل اولى ح عبد الله بن سعيد بن ابي سعيد المقبري
ابو عباد سمعت عبد الله بن احمد بن الحرث النيسابوري ح محمد بن اسمعيل
البخاري ح حسين بن سعيد قال سمعت ابي عبد الله بن سعيد بن
ابي سعيد المقبري وكنيته ابو عباد وكان الثوري يروي عنه يقول
حدثني ابو عباد السري بن اسمعيل بن سبان وكنيته في مجلس

حدثني محمد بن حفص الجورجاني نا ابو قدامة عبيد الله بن سعيد السرخسي
قال كان يحيى يضعف عبد الله بن سعيد المقبري نا محمد بن عيسى نا
عمرو بن علي قال كان يحيى وعبد الرحمن لا يحدثان عن عبد الله
ابن سعيد بن ابي سعيد المقبري وكان سفيان لا يحدث عنه قال نا
ابو عبادة نا محمد بن عثمان بن ابي شيبة قال سمعت يحيى بن معين
يقول عبد الله بن سعيد بن ابي سعيد المقبري لا يكتب حديثه حدثني
احمد بن محمود نا عثمان بن سعيد قال سألت يحيى عبد الله بن سعيد
المقبري قال ليس بشيء نا عبد الله بن احمد قال سألت ابي عن
ابي عباد عبد الله بن سعيد بن ابي سعيد المقبري قال ليس هو بالحافظ
حدثنا ادم قال سمعت البخاري قال عبد الله بن سعيد بن ابي
سعيد المقبري ابو عباد تركوه حدثنا الحسين بن عبد الله
الذارع نا ابو داود قال عبد الله بن سعيد بن ابي سعيد
المقبري ضعيفين في الحديث حدثني عبد الله بن سعيد بن ابي سعيد
حدثني عبد الله بن احمد قال كتب الي ابي من بغداد قال نا ثابت
يحيى بن سعيد عن عبد الله بن سعيد بن ابي سعيد قال كان صالحا تركوه
فتركوه نا جعفر بن محمد بن الحسن قال سمعت عبد الله بن داود
يقول رايت عبد الله بن سعيد بن ابي سعيد ويأتي بروايته يحكي
عبد الله بن سلمان بن جناد بن ابي امية حدثنا ادم
قال سمعت البخاري قال عبد الله بن سلمان بن جناد بن ابي امية
روى عن بشر بن رافع في حديثه نظر وهذا الحديث نا
علي بن الحسين القرجي قدم بالري نا ابراهيم بن موسى نا حاتم بن اسماعيل
عن ابي الاسباط الحارثي وهو بشر بن رافع عن عبد الله بن سلمان
ابن جناد بن ابي امية عن ابيه عن جناد بن ابي امية عن عبادة
ابن الصامت ان رسول الله صلى الله عليه وسلم كان اذا كان مع جنازة
لم يجلس حتى توضع فمر حبر من اليهود فقال هكذا نفعل فقال

رسول الله صلى الله عليه وسلم خالفوهم فلا يحفظ هذا اللفظ من
الحديث وقد روى عاصم بن زيد عن ابيه عن ابي سعيد الخدري باسناد
جيد ثابت ان النبي صلى الله عليه وسلم قال اذا رأيتم الجنازة فقوموا
حتى تخلفكم او توضع وروي عن علي بن ابي طالب ان النبي صلى الله
عليه وسلم قام في الجنازة ثم قعد فاما ذكر الحبر من اليهود فالمحفوظ
الذي هذا عبد الله بن سلمة ابو العالية الهذلي الكوفي
نا محمد بن اسماعيل نا ابو الوليد نا شعبة عن عمرو بن مرة قال سمعت عبد
الله بن سلمة شيخا وانا نعرفه وننكره نا محمد بن احمد نا ابو بكر
البزاز نا ابو الاشعث نا يحيى بن سعيد قال كان شعبة اذا حدث عن
عمرو بن مرة قال سمعت عبد الله بن سلمة وكان عبد الله نعرفه
وننكره نا محمد بن عيسى نا صالح مقلي قال سمعت ابا داود قال ما شعبة
عن عمرو بن مرة قال كان عبد الله بن سلمة يحدثنا وكان قد كبر فكنا
نعرفه وننكره قال عبد الله لا اخرجه من عنقي ولا البسه في اعناقكم
عبد الله بن احمد بن حنبل قال حدثني ابي قال عبد الله بن سلمة كنيته
ابو العالية لا اعلم احدا يحدث عنه غير عمرو بن مرة لا يتابع في حديثه
وهذا الحديث نا محمد بن اسماعيل نا ابو الوليد نا شعبة عن عمرو بن
مرة عن عبد الله بن سلمة عن صفوان بن عسال ان يهوديين قال
احدهما لصاحبه انطلق بنا الى هذا النبي فقال لا تقل نبي فانه ان
سمعك صارت له اربعة اعين فانطلقا الى رسول الله صلى الله عليه وسلم
فسألاه عن قول الله عز وجل ولقد اتينا موسى تسع ايات بينات
فقال رسول الله صلى الله عليه وسلم لا تشركوا بالله شيئا ولا تقتلوا النفس
التي حرم الله الا بالحق ولا تزنوا ولا تسرقوا ولا تمشوا ببرئ الى
سلطان ليقتله ولا تأكلوا الربا ولا تقذفوا المحصنة ولا تفروا من الزحف
وعليكم خاصة يهود ان لا تعدوا في السبت قال فقبلوا يده وقالوا
نشهد انك نبي قال فما يمنعكم ان تتبعوني قالوا ان داود دعا ان لا يزال

في ذريتي وانا اخاف ان اتبعناك ان تقتلنا يعني هذا يحفظ هذا
الحديث من حديث صفوان بن سليم الا من هذا الطريق عبد الله
ابن سلمة الافطس بصري ثنا محمد بن عيسى ثنا عمرو بن علي ثنا يحيى بن سعيد
ثنا محمد بن عبد الله بن ابي مريم قال شط ظفري فانا محرم فسألت سعيد
ابن المسيب فقال اقطعه فقلت ليحيى ان الافطس قال فيسوالك
سالم بن عبد الله فهاش فقال لو كان فيسوالك سالم بن عبد الله كان
حديثه ولكنه كان يسالك سالم فلم يقل فيش فلم اكتبه ثنا عبد الله
ابن احمد قال سالت ابي عن عبد الله بن سلمة الافطس فقال ترك الناس
حديثه ثم قال كان يجلس الى ابي زهير فيحدث ازهر فيكتب على الارض
كذب وكذب وكان خبيث اللسان وسمعت ابي وذكر عبد الله
ابن سلمة الافطس فقال كان من اصحاب يحيى وكان سيء الخلق
وترك الناس حديثه ثم قال ابي حاتم الافطس يحيى بن
سعيد بمكة فقال دعوني فانا له فمن هذا نقول للافطس ثنا محمد
ثنا عباس قال سمعت يحيى يقول كان يحيى بن سعيد يقول عبد الله
ابن سلمة الافطس ليس بثقة عبد الله بن سفين الخزاعي
واسطي عن يحيى بن سعيد لا يتابع على حديثه ثنا اسلم بن سهل الواسطي
ثنا حبيب بن يقيم الواسطي ثنا عبد الله بن سفين عن يحيى بن سعيد
الانصاري عن انس بن مالك قال قال رسول الله صلى الله عليه وسلم
تفترق هذه الامة على ثلاث وسبعين فرقة كلها في النار الا فرقة
واحدة قيل يا رسول الله ما هذه الفرقة قال من كان على ما انا عليه
اليوم واصحابي ليس له من حديث يحيى بن سعيد اصل وانما يحفظ هذا
الحديث من حديث الافريقي ثنا يحيى بن عثمان ثنا نعيم بن حماد ثنا علي بن
يونس وعبيد بن سليمان وابو اسامة عن عبد الرحمن بن زياد بن انعم
عن عبد الله بن يزيد عن عبد الله بن عمرو عن النبي صلى الله عليه وسلم نحوه
عبد الله بن سنان الذهري كوفي نزل القطيعة ببغداد
قطيعة ا

ثنا محمد بن عيسى ثنا عباس بن محمد قال سمعت يحيى قال عبد الله بن سنان
كوفي كان ينزل القطيعة قطيعة الربيع ليس حديثه بشيء ومن حديثه
ما ثنا محمد بن ايوب ثنا احمد بن حاتم الطويل ثنا عبد الله بن سنان عن هشام
ابن عروة عن ابيه عن عائشة عن النبي صلى الله عليه وسلم قال قليله
اسكر كثيره حرام وكثيره ما اسكر قليله حرام حدثني علي بن عبد الله
الفرغاني ثنا صباح بن مروان الصيني ثنا عبد الله بن سنان الزهري
عن زيد بن اسلم عن ابن عمر قال رايت رسول الله صلى الله عليه وسلم
توضأ مرة مرة وقال ابن لهيعة عن الضحاك بن شرحبيل عن زيد بن
اسلم عن ابيه عن عمر وهو رواه سفين الثوري ومعمر وداود بن قيس
الفراء وعبد العزيز الدراوردي عن زيد بن اسلم عن عطاء بن يسار
عن ابن عباس عن النبي صلى الله عليه وسلم وهذه الرواية اولى ما
ما اسكر كثيره فقليله حرام ما حديث ثنا سليمان بن صالح ثنا عبد الله
ابن نمير ثنا عن ابي عبيدة بن الجراح حدثني ادريس بن موسى قال سمعت
البخاري قال لا نعرف سماع عبد الله بن سراقة من ابي عبيدة بن الجراح
وهذا الحديث ثنا محمد بن ابراهيم بن جناد ثنا موسى بن اسماعيل
ثنا حماد بن سلمة عن خالد الخزاعي عن عبد الله بن سفين عن عبد الله بن
سراقة عن ابي عبيدة بن الجراح قال سمعت النبي صلى الله عليه وسلم
يقول انه لم يكن نبي بعد نوح الا وقد انتذر الدجال قومه وانا
انتذركموه فوصف لنا رسول الله صلى الله عليه وسلم وقال لعله سيدركه
بعض من رآني وسمع كلامي قالوا يا رسول الله كيف قلوبنا يومئذ
امثلها اليوم قال او خير وفي الدجال احاديث ثابتة من غير
هذا الوجه بغير هذا اللفظ عبد الله بن سيف عن مالك
ابن مغول مجهول بالنقل حديثه غير محفوظ بالرفع ثنا علي بن الحسين
ابن ابي العنبر ثنا عبد الله بن ايوب المخرمي ثنا عبد الله بن سيف الجزري
ثنا مالك بن مغول عن عطاء عن ابن عمر قال قال رسول الله صلى الله
عليه وسلم

لعن الله من سب اصحابي وهذا يروى عن عطا مرسل وفي
النهي عن سب اصحاب رسول الله صلى الله عليه وسلم احاديث ثابتة
الاسناد من غير هذا الوجه عبد الله بن السري عن محمد
ابن المنكدر ولا يتابع عليه ولا يعرف الا به ح محمد بن اسمعيل ح
خلف بن تميم ح عبد الله بن السري عن محمد بن المنكدر عن جابر
ابن عبد الله قال النبي صلى الله عليه وسلم اذا لعنت اخر هذه الامة اولها
فمن كان عنده علم فليظهره فان كاتم العلم يومئذ ككاتم ما انزل الله
على محمد النبي صلى الله عليه وسلم ح ح احمد بن محمد بن بكر النسائي ح احمد بن
اسحق البزاز صاحب السلعة ح عبد الله بن السري عن عنبسة بن
عبد الرحمن عن محمد بن زاذان عن محمد بن المنكدر عن جابر بن عبد الله
قال قال رسول الله صلى الله عليه وسلم اذا لعنت اخر هذه الامة اولها
فمن كان عنده علم فليظهره فان كاتم العلم ككاتم ما انزل الله على محمد
صلى الله عليه وسلم وهذا الحديث بهذا الاسناد اشبه واولى عبد الله
ابن سبيدان المطوري حدثني ادريس بن موسى قال سمعت البخاري
قال عبد الله بن سبيدان المطوري قال البخاري لا يتابع على حديثه
وهذا الحديث ح محمد بن اسمعيل ح محمد بن كناسة ح جعفر بن برقان
عن ثابت بن الحجاج عن عبد الله بن سبيدان السلمي قال صليت الجمعة
مع ابي بكر فكانت خطبته وصلاته قبل نصف النهار ثم صليتها مع عمر
فكانت خطبته وصلاته الى ان ينتصف النهار ثم صليت مع عثمن فكانت
خطبته وصلاته الى ان يقول زال النهار فلم اسمع احدا عاب ذلك عليه
عبد الله بن شقيق العقيلي ح محمد بن عيسى ح صالح بن احمد ح
علي قال سمعت يحيى بن سعيد يقول كان النبي سي الرأي في عبد الله
ابن شقيق قلت ليحيى سمعته منه قال نعم قلت فابو المغيرة القواس
قال كان اشهد منه قال يحيى ولهذا ما عرف لابا المغيرة غيره
عبد الله بن شريك الاسدي كوفي كان ممن يغلو ح

قال م

يغلو م

محمد بن عيسى ح صالح ح علي ح سفين قال لنا عبد الله بن شريك وهو
ابن مائة سنة وكان ممن جاء الى محمد بن الحنفية عليهم ابو عبد الله الجدلي
ومن حديثه ما ح بشر بن موسى ح الحميدي ح سفين عن عبد الله
ابن شريك قال قال حسين بن علي بعث فحن وشيعتنا الكاتبين
واشار الى ما لسبابه والوسطى عبد الله بن شبرمة حدثنا
ابن محمد بن سعدويه المروزي ح احمد بن عبد الله بن شبرمة سفين بن
عبد الملك الاحبر عن ابن شبرمة قال رخص ابراهيم في النبيذ الصلب
وخالفته الامة فقال عبد الله بن المبارك لقيت ابن شبرمة وجالسته
حينا وما اروي عنه شيا عبد الله بن صفوان بن كلب الصنعاني
ح محمد بن عيسى ح صالح ح علي قال سمعت هشام بن يوسف يقول عن
عبد الله بن صفوان بن كلبي شيخ من اهل صنعا فقال كان ضعيفا لم
يكن يحفظ الحديث ومن حديثه ما ح محمد بن عبد الله الحضرمي ح الحسن
ابن علي الحلواني ح غوث بن جابر بن غيلان بن منبه الصنعاني ح عبد الله
ابن صفوان بن نمت وهب بن منبه عن ادريس ابن نمت وهب بن
منبه حدثني وهب بن منبه عن طاوس الجندي عن ابن عباس ان النبي
صلى الله عليه وسلم قال لولا ما طبع الركن من انجاس الجاهلية واجاسها
وايدي الظلمة لاستشفي به من كل عاهة وفي هذا الحديث
رواية من غير هذا الوجه فيها لين ايضا عبد الله بن صالح ابو
المقري حدثني الخضر بن داود ح احمد بن محمد بن هانئ قال سمعت ابا
عبد الله سئل عن عبد الله بن صالح بن مسلم الذي كان يحدث ببغداد
ويقرئ فقال ما ادري ما كتبت عنه وكانه فيما ظننت عنه لم يعجبه
عبد الله بن صالح كاتب الليث بن سعد ح عبد الله قال سألت
ابي عن عبد الله بن صالح كاتب الليث فقال كان اول امره متماسكا
فسبا اخره وليس هو بشي ح سمعت ابي مرة اخرى وذكر عبد الله بن صالح

علي بن

كانت الليث بن سعد فلم وكرهه وقال انه روى عن الليث عن ابن
الهدير كتاب الولاء والليث وانكر ان يكون الليث روى عن ابن الهدير
شيء عبد الله بن ظالم عن سعيد بن زيد حدثنا ادم بن موسى
قال سمعت البخاري قال عبد الله بن ظالم عن سعيد بن زيد عن
النبي صلى الله عليه وسلم لا يصح وهذا الحديث حدثنا يحيى بن عثمان بن نعيم بن حماد
حدثنا ابن ادريس عن حصين عن هلال بن يساف عن عبد الله بن ظالم الزبيدي
قال لما قدم معوية الكوفة اقام المغيرة بن شعبة خطيبا فنال من علي فقام
اليه سعيد بن زيد بن عمرو بن نفيل فاخذ بيدي فقال الا ترى الى هذا
الظالم يامر بلعن رجل من اهل الجنة فاشهد على التسعة انهم في الجنة
ولو شهدت على العاشر لم اثم قال رسول الله صلى الله عليه وسلم وهو
على حراء اثبت حراء فليس عليك الا نبي او صديق او شهيد قال قلت من
التسعة قال رسول الله صلى الله عليه وسلم وابو بكر وعمر وعلي وعثمان وطلحة
والزبير وسعد بن ابي وقاص وعبد الرحمن بن عوف فقلت من العاشر
فوقف هنيهة ثم قال انا وهكذا رواه شبابة وقلد ابو الاحوص
وزائدة وشعبة وسفين الثوري في رواية الفريابي وابو حنيفة عن سماك
ورواه وكيع عن سفين عن منصور وحصين جميعا عن هلال بن يساف
عن عبد الله بن ظالم عن سعيد بن زيد وحدثنا يحيى بن عثمان عن نعيم بن حماد
الاودي عن وكيع عن سفين قال عن منصور وحصين عن عبد الله
ابن ظالم ولم يذكر هلال بن يساف وقال معوية بن هشام عن
سفين عن منصور عن هلال عن حيان بن غالب وقال ابو خالد الدالاني
وعبيد الله بن سعيد وقاسم الجرمي عن سفين عن منصور عن هلال بن
يساف عن فلان بن حيان عن عبد الله بن ظالم عن سعيد بن زيد
القصد وقال ابو نعيم عن سفين عن منصور عن هلال عن ابن ظالم
عن سعيد بن زيد بحسبهم القتل ولا يذكر من هذا الحديث شيا وحيان
ابن غالب ليس بمشهور بالنقل وقد روي هذا عن سعيد بن زيد من غير
هذا الاسناد

رواه ابرهيم بن طهمان عن الحجاج بن الحجاج الباهلي عن علي بن زيد عن
عدي بن ثابت عن المغيرة بن شعبة عن سعيد بن زيد ورواه الوليد
ابن جميع عن ابي الطفيل عن سعيد بن زيد ورواه موسى بن يعقوب
الزمعي عن عمر بن سعيد بن مسرق عن عبد الرحمن بن حميد عن ابيه
عن سعيد بن زيد ورواه شعبة عن الحر بن صياح عن عبد الرحمن بن
الاخنس عن سعيد بن زيد ورواه مصعب بن المثنى عن جده رباح بن
الحرث عن سعيد بن زيد ورواه صالح بن موسى الطلحي عن عاصم بن بهدلة
عن قيس بن حبيش عن سعيد بن زيد ورواه محمد بن انس عن الاعمش
عن سالم بن ابي الجعد عن سعيد بن زيد ورواه زياد بن علاقة عن
سعيد بن زيد ذكر بعضهم قصة حراء وبعضهم يذكر عشرة في الجنة
يذكر حراء وفي الباب عن عثمان بن عفان وابي هريرة وانس وسهل
ابن سعد وعبد الله بن عباس وعبد الله بن عبد الله بن ابي
المخزومي عن ابيه عن ابي سلمة بن ابي امية قال سمعت البخاري قال عبد الله
ابن عبد الله بن ابي امية عن ابيه عن ابي سلمة اسناده نظر وهذا
الحديث حدثنا عبد الله بن محمد بن ناجية حدثنا عبد الله بن سعد بن ابرهيم
عمي حدثنا ابي حدثني محمد بن اسحق حدثني هشام بن عروة ان عروة حدثه
ان عبد الله بن عبد الله بن ابي امية حدثه ان عبد الله بن ابي امية ابا
سلمة حدثه ان رسول الله صلى الله عليه وسلم كان يصلي في بيتها ملتحفا او
انه راه وهو يصلي في بيتها ملتحفا حدثنا علي بن عبد العزيز حدثنا سليمن
ابن داود الهاشمي حدثنا ابن ابي الزناد عن ابيه عن عروة قال اخبرني عبد الله
ابن ابي امية ان ابا سلمة اخبره ان النبي صلى الله عليه وسلم يصلي في بيت ام سلمة في
ثوب واحد ملتحفا به مخالفا بين طرفيه عليها خميصة انظروا الرواية في هذا
ثابتة من غير هذا الوجه عن جابر وانس وعمر بن ابي سلمة عبد الله
ابن عبد الله بن اويس ابو اويس بن ابي عامر الاصبحي المدني وهو ابن اخت
مالك قال سمعت شيخي يقول ابو اويس صدوق وليس بحجة
موضع اخر

ابو اويس مثل فليح فيما ضعف نا محمد بن احمد نا معوية بن صالح قال سمعت يحيى
قال ابو اويس ضعيف مثل فليح وفي موضع اخر ابو اويس وابنه
ضعيفان نا احمد بن محمود نا عثمن بن سعيد قال سمعت يحيى يقول
ابو اويس ضعيف وفليح ضعيف نا انس بن الحسن بن ادم قال سمعت
البخاري قال ابو اويس ما روى من اصل كتابه فهو اصح وما حدث
من حفظه نا العباس بن الفضل نا اسمعيل بن عبد الله بن ابي اويس قال
حدثني ابي عن يحيى بن سعيد عن انس ان النبي صلى الله عليه وسلم
اقام بمكة عشرا وبالمدينة عشرا وتوفي على راس اربعين سنة وليس
في راسه ولحيته عشرون شعرة بيضاء وهذا الحديث من حديث سعيد
معروف لا نحفظه عن يحيى بن سعيد وقد تابعه فليح فرواه عن يحيى
وتابعه وجاء بعض هذا الكلام نا محمد بن اسمعيل قال كتب الي
حجاج بن يوسف نا يونس بن محمد نا محمد بن عبد الله نا حجاج بن
يوسف نا يونس بن محمد نا فليح عن يحيى بن سعيد وربيعة عن انس ان
النبي صلى الله عليه وسلم توفي وما في راسه ولحيته عشرون شعرة بيضاء

عبد الله بن عبد الله الاموي ابن ابي سبرة

نا عبد الله بن احمد بن ابي مسرة نا يعقوب بن حميد بن كاسب نا عبد الله
ابن عبد الله الاموي نا الحسن بن الحزان سمع يعقوب بن عتبة قال سمعت
سعيد بن المسيب يقول سمعت عمر بن الخطاب يقول سمعت رسول الله
صلى الله عليه وسلم يقول من اعتز بالعبيد ذله الله ابو بكر عبد الله
ابن عبد الله بن محمد بن ابي سبرة بن ابي رهم بن عبد العزى بن بني عامر
ابن لوي السبري نا عبد الله بن احمد بن حنبل قال قال ابي ابو بكر بن ابي
سبرة كان يضع الحديث ثم قال حجاج قال لي ابو بكر السبري عندي
سبعون الف حديث في الحلال والحرام قال ابي ليس حديثه شيء كان
يضع الحديث ويكذب نا محمد بن احمد نا معوية بن صالح قال سمعت
يحيى قال ابو بكر بن ابي سبرة النبي يقال له السبري هو مدني كان
ببغداد وليس حديثه بشيء

في موضع اخر قال سئل يحيى عن ابي بكر بن ابي سبرة قال ليس حديثه
بشيء قد رمى هنا فاجتمع الناس عليه فقال عندي سبعون الف حديث
ان اخذتم عني كما اخذ ابن جريج والا فلا قلت ليحيى يعني عمر قال نعم
عبد الله بن عبد الرحمن بن يعلى الطائفي الثقفي نا احمد بن
محمود الهروي نا عثمن بن سعيد قال سالت يحيى بن معين عن عبد الله بن
عبد الرحمن بن يعلى الطائفي فقال صويلح **عبد الله بن عبد الرحمن**
عن ابن مغفل حدثني احمد بن سعيد قال سمعت البخاري قال عبد الله بن
عبد الرحمن عن ابن مغفل عن النبي صلى الله عليه وسلم لا تتخذوا اصحابي غرضا
في اسناده نظر وهذا الحديث نا محمد بن عبد الرحمن قال نا محمد بن عوف
نا ابرهيم بن سعيد عن عبيدة بن ابي رايطة عن عبد الله بن عبد الرحمن
عن عبد الله بن مغفل قال قال رسول الله صلى الله عليه وسلم الله الله
في اصحابي لا تتخذوهم غرضا بعدي فمن احبهم فبحبي احبهم ومن ابغضهم
فببغضي ابغضهم ومن اذاهم فقد اذاني ومن اذاني فقد اذى الله
ومن اذى الله فيوشك ان ياخذه نا ابو يحيى بن ابي مسرة نا الدرابي نا
ابرهيم بن سعد عن عبيدة بن ابي رايطة عن عبد الرحمن بن ابي زياد
عن عبد الله بن مغفل عن النبي صلى الله عليه وسلم نحوه وفي الباب احاديث
جيدة الاسانيد من غير هذا الوجه بغير هذا اللفظ **عبد الله**
ابن عبد الرحمن بن انس بن سيدلاء الازدي عن انس حدثني ادم بن موسى
قال سمعت البخاري قال عبد الله بن عبد الرحمن بن انس بن سيدلاء الازدي عن
انس قال البخاري فيه نظر وهذا الحديث نا ابرهيم بن عبد الله
ابن ايوب المخرمي نا سعيد بن عبد الجرمي نا ابو تميلة يحيى بن واضح نا
عبيد بن خشلم ابو عصام الازدي عن انس بن مالك قال كان بالمدينة
رجلان يحفران فلما قبض النبي صلى الله عليه وسلم كان احدهما يضرح اللحد
ويلحد قلنا من سبق لسبق ابو طلحة فلحد لرسول الله صلى الله عليه وسلم
وقد روي هذا عن انس من غير هذا الطريق باسناد صالح

عبد الله بن عبد الرحمن السمعي عن ابيه مجهول بالنقل ولا
يتابع عما حديثه ح ابرهيم بن محمد ثنا بشر بن عبد الملك حدثنا
ابن عبد الرحمن السمعي حدثني ابي عن العلاء بن عبد الرحمن عن ابيه عن
ابي هريرة ان رسول الله صلى الله عليه وسلم لما وجه جعفر بن ابي طالب
الى الحبشة شيعه وزوده كلمات قال قل اللهم الطف بي في تيسير
كل عسير فان تيسير العسير عليك يسير واسالك اليسر والعافية
في الدنيا والاخرة عبد الله بن عبيدة اخو موسى بن عبيدة
ح محمد بن عيسى بن عباس قال سمعت يحيى يقول قد روى موسى بن عبيدة
عن اخيه عن جابر ولم يسمع من جابر شيئا ومن حديث سلامة
محمد بن اسمعيل ح اسحق بن سليمان الرازي ح موسى بن عبيدة عن اخيه
عبد الله بن عبيدة عن جابر بن عبد الله قال قال رسول الله صلى الله عليه وسلم
من قضى نسكه وسلم المسلمون من لسانه ويده غفر له ما تقدم من ذنبه
وقد روي هذا عن جابر من غير وجه باسانيد جياد من غير هذا الوجه
عبد الله بن عبيد الله ابو عاصم العبادي عن الفضل بن
عيسى الرقاشي وكان فضل قاص يروي القدر وكان يغلب على
حديثه الوهم يعني فضلا منكر الحديث ح احمد بن محمد النصيبي ح
علي بن محمد الابلي القاص ح ابو عاصم عبد الله بن عبد الله
العبادي عن الفضل بن عيسى الرقاشي عن محمد بن المنكدر عن جابر بن
عبد الله ان رسول الله صلى الله عليه وسلم قال ان اهل الجنة بينما هم في
نعيمهم اذ سطع نور فوق رؤوسهم فاذا بابواب قد فتحت
رؤوسهم فاذا رب العالمين اشرف عليهم فيقول السلام عليكم اهل الجنة
فذلك قوله سلام قولا من رب رحيم لا يتابع عليه ولا يعرف الا به
عبد الله بن عبد الملك المسعودي ابو عبد الرحمن كان من الشيعة
من ولد عبد الله بن مسعود في حديثه نظر ثنا محمد بن ابرهيم العامري
ح يحيى بن حسن بن فرات البزاز ح ابو عبد الرحمن المسعودي عن عمرو بن

حريث عن طارق بن عبد الرحمن عن سويد بن وهب الجهني وقال بينا نحن جلوس
مع حذيفة بن اليمان اذ قال كيف انتم لو قد خرج اهل بيت نبيكم فرقتين
يضرب بعضكم وجوه بعض بالسيف قال قلنا يا ابا عبد الله ان ذلك
لكائن قال اي والذي بعث محمدا بالحق ان ذلك لكائن قال فقلت لقد
اصنع اذا كان ذلك قال انظر الفرقة التي تدعو الى علي بن ابي طالب
فالزمها عبد الله بن عبد الملك ابو كريب القرشي عن يزيد
ابن هرون وغيره منكر الحديث ح محمد بن العباس المؤدب ح سنيد
ابن داود ح ابو كريب عبد الله بن عبد الملك بن عثمان بن كريب بن جابر بن
يزيد بن رومان عن عروة عن عائشة قالت قال رسول الله صلى الله عليه
وسلم السؤال لوجه الله ما افلح من ردهم لا يتابع عليه من جهة
ثبت وقد روي مثله من غير هذا الوجه باسناد لين عبد الله
ابن عبد العزيز الليثي المديني حدثني ادم بن موسى ح البخاري قال
قال ابرهيم بن المنذر عن ابي ضمرة كان عبد الله بن عبد العزيز
قد حدث بحديث ثنا عبد الله بن احمد بن ابي مسرة ح يعقوب بن
محمد بن عيسى ح عبد الله بن عبد العزيز الليثي عن الزهري عن عطاء
ابن يزيد عن ابي ايوب قال قال رسول الله صلى الله عليه وسلم من
غرس غرسا فاثمر اعطاه الله من الاجر بقدر ما يخرج الثمر قال يحيى
عبد الله بن علي ح محمد بن يحيى النيسابوري ح عبد الله بن عبد الرحمن
الدارمي ح عبد الله بن خليل بن خالد ح عبد الله بن عبد العزيز عن ابن
شهاب عن عطاء بن يزيد الليثي عن ابي ايوب عن النبي صلى الله عليه وسلم
قال ان اول من يختصم يوم القيامة الرجل واهله فما ينطق لسانه
لسانه فيقول لاهله ورجلاه بما كانت تغيب له ويداه ورجلاه كان
يوليها ح محمد بن علي ح سعيد بن منصور ح عبد الله بن عبد العزيز الليثي
عن الزهري قال ان اول من يختصم فذكره لم يجاوزه الزهري قال
لي عبد الله بن علي قال محمد بن يحيى الحديثان منكران جميعا والحمل فيهما
على عبد الله بن عبد العزيز وهو ضعيف الحديث

حدثنا عن ابي ايوب في ان اول من يوما يحكم بين الناس

عبد الله بن عبد العزيز الزهري عن أخيه محمد بن عبد العزيز
حديث غير محفوظ ولا نعرف إلا به وليس له أصل من حديث الزهري به
جعفر بن محمد السوسي ثنا عمرو بن عثمان ثنا أبي ثنا عبد العزيز
حدثني محمد بن عبد العزيز عن ابن شهاب الزهري عن عروة عن
عائشة عن النبي صلى الله عليه وسلم أنه كان [illegible] قاعدا وحوله نفر من المهاجرين
والأنصار وهم كهول إلى أن قال رسول الله صلى الله عليه وسلم أيا الناس أيا
مثل أحدكم ومثل ماله ومثل أهله ومثل عمله كرجل له أخوة ثلاثة فقال الأخ
الذي هو ماله حين حضرته الوفاة وتولى به الموت ما ذا عندك فقد تولى
ما قد ترى فقال له أخوه الذي هو ماله ما عندي لك غنا ولا عندي لك
نفع إلا ما دمت حيا فخذني الآن إن أردت فإني ذا فارقك سيذهب
بي إلى مذهب غير مذهبك وسيأخذني غيرك فالتفت النبي صلى الله
عليه وسلم فقال هذا أخوه الذي هو ماله فأي أخ ترونه قالوا لا نسمع
طائلا يا رسول الله ثم قال لأخيه الذي هو أهله فلما نزل به الموت حضر
بي ما عندي فما ذا عندك من الغنا قال عندي أن أمرضك وأقوم
عليك وأعينك فإذا مت غسلتك وحنطتك وكفنتك ثم حملتك
في الحاملين وشيعتك أحملك مرة وأميط الأذى ثم أرجع عنك فإني
خير عندي سألني عنك فقال رسول الله صلى الله عليه وسلم للذي هو
أهله أي أخ ترونه قالوا لا نسمع طائلا يا رسول الله ثم قال لأخيه الذي
هو عمله ما ذا عندك وما ذا لديك قال أتبعك إلى قبرك فأنسى وحشتك
وأذهب همك وأجادل عنك ما قدرت في كفنك فما رسول الله طائلا
فقال النبي صلى الله عليه وسلم أي أخ ترون هذا الذي هو عمله قالوا خير
أخ يا رسول الله قال فالأمر هكذي قالت عائشة فقام عبد الله بن
كرز الليثي فقال يا رسول الله أنا ذنبي أن أقول على هذا شعرا قال نعم
قالت عائشة فما بات الا ليلة تلك حتى غدا عبد الله بن كرز وجمع
المسلمون لما سمعوا من تمثيل رسول الله صلى الله عليه وسلم الموت وما

قالت عائشة فجاء ابن كرز فقام على رأس النبي صلى الله عليه وسلم فقال النبي
صلى الله عليه وسلم أيه ابن كرز فقال أنا ابن كرز فقال
فأنت وما لي وأهلي والذي قد شيدني كداع أبيه صحب ثم قابل
لأصابه إذ هم ثلاثة أخوة أعينوا علي من يحاليه اليوم نازل
فراغ طويل غير ذي متنويه فما ذا لديكم بالذي يرى غائل
فقال أمرؤ منهم أنا الصاحب الذي أطيعكم فيما شئت قبل التنازل
فأما إذا حق الفراق فإنني لما بيننا من خلة غير واصل
أزل حينه ثم لا تستطيع حتى كذلك الحيا ناصر وقت النزاول
فحتى أردت الآن مني فإنني سيسلك بي في مهمه ليل مهابل
وإن تبقني لا تبق فاستيقنه تعجل صلاة قبل حتف معاجل
وقال أمرؤ قد كنت جد أحبة وأوثره من عدهم بالتفاضل
غناي إني جاهد لك ناصح إذا جدة الكرب غير متقاتل
ولكني بال عليك ومحول وشن بحيث عند من هو سائل
ومتبع للماشين أمشي مشيها أعين بوفق عقب كل حامل
أي يستحثوك الذي أنت مدخل أربع حينا هو شاغل
كأنا سيكفيني ويكفيك خلة ولا حسن ود منه في التبادل
وذلك أهل للمرء ذاك فتاؤهم وليسوا وإن كانوا أخا صار طائل
فقال أمرؤ منهم أنا الأخ لا ترى فإنك شلي عند جهد النوازل
إذا القبر يلقيني فإنك قاعد أجادل عنك في رجاع التجادل
وأقعد بوزن في اللحد التي تكون عليها جاهدا في التنازل
فلا تنسني واعلم مكاني فإنني عليك شفيق مشفق غير خاذل
فذلك ما قدمت من كل صالح تلاقيه إن أحسنت يوم التفاضل
قالت عائشة رضوان الله عليها فما بقي عند النبي صلى الله عليه وسلم ذو
عين تطرف إلا دمعت عيناه كان أن لم يكن عمر على مجالس أصحاب النبي صلى الله
عليه وسلم فيستنشدهم فيلتذهم فلا يبقى من المهاجرين ولا الأنصار
أحد إلا بكى عبد الله بن عبد العزيز بن أبي رواد هو أحمد

عن ابيه احاديث مناكير غير محفوظة ليس ممن يقيم الحديث منها ما حدثني
محمد بن الحسين المحاربي نا علي بن مشكان بن جبلة بساوه نا محمد بن عبد الله
ابن عبد العزيز بن ابي رواد عن ابيه عن نافع عن ابن عمر قال قال
رسول الله صلى الله عليه وسلم المومنون هينون لينون مثل الجمل الانف
ان قيد انقاد وان سيق انساق وان انتهى على صخرة استناخ حدثني
احمد بن محمد بن سعيد المروزي نا خضر بن داود بن طوق نا عبد الله
ابن عبد العزيز بن ابي رواد عن ابيه عن نافع عن ابن عمر قال امر
رسول الله صلى الله عليه وسلم بدفن الشعر والظفر والدم جميعا ليس
لها اصل عن ثقة عبد الله بن عبد القدوس كوفي
سكن المري نا عبد الله بن احمد بن حنبل قال سالت يحيى بن معين
عن عبد الله بن عبد القدوس فقال لي ليس بشي رافضي خبيث نا
احمد بن علي الابار قال سالت زكريا بن يحيى عن عبد الله بن عبد القدوس فقال
تركته لم اكتب عنه شيا لم يرضه نا الحسين بن احمد بن منصور نا ابو
معمر نا عبد الله بن عبد القدوس وكان خشبيا ومن حديث ابراهيم
ابن ابراهيم بن الحسين القرشي نا محمد بن حميد نا عبد الله بن عبد القدوس
عن الاعمش عن عمرو بن مرة عن سالم بن ابي الجعد قال خطب
عثمان بن عفان الناس فقال انكم تدعون لنا النبي صلى الله عليه وسلم
كان يعطي بني هاشم وبني تزعمون ابي والله ما ملكت مفاتيح الجنة لعلها
في بني امية وقد ملكت مفاتيح الدنيا وما اعطيهم على غير انف من عمر
فذكر الحديث ليس له اصل ولا يعرف الا به او بمن هو نحو حاله ومذهبه
عبد الله بن عمر بن حفص بن عاصم بن عمر بن الخطاب نا
محمد بن عيسى نا عمرو بن علي قال كان يحيى بن سعيد يحدث عن عبد الله بن عمر
حفص وكان عبد الرحمن يحدث عنه نا زكريا بن يحيى نا محمد بن المثنى
قال ذكرت لعبد الرحمن بن مهدي حديثا نا حفص بن غياث
نا عبد الله العمري عن نافع عن ابن عمر قال لما غسل عمر وحملنا

وجمع

في حقبة دما سائلا فقال ابن عمر ارفع فقال لا اثبت هذا نا عبد الله
ابن احمد بن حنبل قال سالت يحيى بن معين عن عبد الله بن عمر العمري
فقال ضعيف وسالت ابي عن عبد الله بن عمر فقال كنيته ابو عثمان
شيخ الخضر بن داود نا احمد بن محمد قال قلت لابي عبد الله حديث عبيد الله
عن نافع عن ابن عمر ان النبي صلى الله عليه وسلم اعطى الناس ثلاثة اسهم
ثبت هو قال نعم رواه الثقات سليم بن اخضر قلت فانهم يقولون
انما سمعه عبيد الله من اخيه عبد الله فقال يرويه اخوه قلت نعم
فقال لم يرو عبيد الله عن اخيه شيا ورفع ذلك وقال قد روى عبد الله
عن عبيد الله قال ابو عبد الله كان عبد الله رجلا صالحا كان يسال
فيجيبه عبيد الله عن الحديث فيقول اما واو عثمن حدثني فلا
يريد عبيد الله قال فاعرفت كنية عبيد الله الذي لا قلت كيف
حديث عبد الله فقال هو عن نافع نا سالم بن ابي الجعد وكان رجلا
صالحا عبد الله بن عمر بن ابان الكوفي لقبه مشكدانه
نا عبد الله بن احمد بن حنبل قال سالت ابي عن عبد الله
ابن عمر بن ابان نا معوية بن هشام نا سفين عن فرات القزاز عن
سعيد بن جبير عن ابن عباس قال اذا اشتد الحر فابردوا بالظهر
فان شدة الحر من فيح جهنم فقال ليس هذا بشي هذا باطل وانكره
قال ابو عبد الرحمن وسالت ابا بكر بن ابي شيبة عن عبد الله بن عمر
ابن ابان فقال كنت اراه يسمع ويطلب الحديث فقلت له انهم يقولون
من كتب العلاء بن عصيم فقال لا وانكر هذا وقال انه يطلب ويسمع
واحاديثه الابر عن النبي صلى الله عليه وسلم ثابت من غير وجه وانما انكر
ابو عبد الله هذا الاسناد حدثني محمد بن علي المروزي قال سمعت عبد الله
ابن عمر بن ابان وكانت فيه سلاسة شديدة وحكى له رجل من اهل الكوفة
عن عثمن بن ابي شيبة او ابن نمير انه تكلم فيه وقال ان كتب العلاء بن
عصيم صارت اليه فهذه الاحاديث التي رويتها فقال وايش يضرني

الاكتحال بالاثمد

كلام عثمن وغيره حدثني عبد الله بن احمد بن حنبل عن ابيه انه قال مستكدانه
ثقة عبد الله بن عثمن بن خثيم نا محمد بن عيسى نا حمزة بن علي قال
حدثت عبد الرحمن فقلت له نا بشر بن الفضل نا ابن خثيم عن سعيد بن جبير
عن ابن عباس قال قال رسول الله صلى الله عليه وسلم عليكم بالاثمد فانه
يشد البصر وينبت الشعر فقال ان من هذا الضرب وكان يحدث عن
الرجل بالحديث لا يحدث بحديث كله وكان يحيى وعبد الرحمن لا يحدثان
عن ابن خثيم والرواية في هذا الباب في الاثمد فيها لين عبد الله
ابن علي بن يزيد بن ركانة اسناده مضطرب ولا يتابع عليه حدثني
حبي نا عبد الله نا حمزة نا جرير بن حازم نا رجل من بني المطلب يقال
له الزبير بن سعيد نا عبد الله بن علي بن يزيد بن ركانة حدثني ابي عن
جدي انه طلق امراته البتة فاتى رسول الله صلى الله عليه وسلم فقال ما نويت
قال واحدة قال الله قال الله قال هو ما نويته الا حاتم بن منصور
الشاشي نا الحميدي نا محمد بن ادريس الشافعي عن محمد بن عبد الله
ابن علي بن السائب عن نافع بن عجير ان ركانة ابن عبد يزيد طلق امراته
سهيمة الاسلمية البتة فقال لرسول الله صلى الله عليه وسلم ما اردت بها
قلت واحدة قال الله الذي لا اله الا هو ما اردت الا واحدة قال الله الذي
لا اله الا هو ما اردت الا واحدة قال فردها اليك رسول الله صلى الله عليه
وسلم عبد الله بن علي بن حجر عن ابيه في حديثه نظر حدثني سعيد
ابن ابرهيم بن الحارث نا ابي نا ابرهيم بن علي الرافعي قال سمعت
علي بن عبد الله بن علي بن حجر يحدث عن ابيه عن جده قال كان ابي انظر
الى علي بن ابي طالب حين قتل عثمن مقبلا على بغلة النبي صلى الله عليه
وسلم البيضاء وذكر الحديث عبد الله بن عامر الاسلمي نا
محمد بن اسمعيل نا الحسن بن علي الخلواني قال قال ابو نعيم كتبت عن عبد الله
ابن عامر الاسلمي هاهنا بالكوفة قال وكان وجه كتبه
نا محمد بن عيسى نا العباس بن محمد قال سمعت يحيى قال عبد الله بن عامر

الاسلمي ليس بشيء نا عبد الله بن محمد المروزي نا ابرهيم بن يعقوب
الجوزجاني قال سمعت احمد بن حنبل يقول عبد الله بن عامر الاسلمي
منكر الحديث حدثني الخضر بن داود نا احمد بن محمد بن هاني قال سمعت
ابا عبد الله وذكر حديث التكبير في العيد فقلت له روى عبد الله بن
عامر الاسلمي عن نافع عن ابن عمر عن النبي صلى الله عليه وسلم
فقال هذا الان اضعفها كلها ليس فيها كلها اضعف من هذا هذا
رواه ثلاثة ثقات ايوب وعبيد الله ومالك عن نافع عن ابن عمر
موقوفا حدثني ادريس قال سمعت النخاس نا عبد الله بن عامر
الاسلمي قال بينا انا اتفقه عبد الله بن عمرو بن مرة الهمداني
كذبه نا محمد بن مكرم نا محمد بن المثنى قال قلت لعبد الرحمن بن مهدي
حفص بن غياث نا عبد الله بن عمرو بن مرة عن ابيه عن ابي عبيدة
عبد الله قال الا ان الغضب والرضى قال لا تحدث بهذا عبد الله
ابن عمرو الواقعي بصري حدثني عبد الله بن الحسن عن علي بن المديني
قال عبد الله بن عمرو بن حسان الواقعي يضع الحديث ومن حديثه
نا ابرهيم بن محمد نا عبد الله بن عمرو الواقعي التميمي نا زهير بن
معاوية عن جابر عن الشعبي عن مسروق عن عائشة قالت سمعت
ابا بكر الصديق يقول سمعت رسول الله صلى الله عليه وسلم لا تقبل
صلاة بغير طهور ولا صدقة من غلول لا يتابع عليه بهذا الاسناد
من جهة تثبته وقد روي شعبة عن قتادة عن ابي المليح عن ابيه
وسماك بن حرب عن مصعب بن سعد عن ابن عمر عن النبي صلى الله
عليه وسلم هذا الكلام حدثنا عبد الله بن عبيد عن الاحنف بن قيس
حدثني ادريس بن موسى قال سمعت النخاس يقول عبد الله بن عمرة
عن الاحنف بن قيس عن العباس ولا يعلم له سماع من الاحنف
وهذا الحديث نا محمد بن اسمعيل نا محمد بن الصباح نا الوليد بن ابي
ثور عن سماك بن حرب عن عبد الله بن عميرة عن الاحنف بن قيس

عن العباس بن عبد المطلب قال كنت في البطحاء في عصابة وفيهم
رسول الله صلى الله عليه وسلم فمرت بهم سحابة فنظر اليها رسول الله
صلى الله عليه وسلم فقال ما تسمون هذه قالوا السحاب قال والمزن
قالوا والمزن قال والعنان قالوا نعم قال كم ترون بينكم وبين
السماء قالوا لا ندري قال بينكم وبينها اما واحدة او اثنتان او ثلاثة وسبعون
سنة والسماء فوقها كذلك حتى عد سبع سموات ثم فوق السابعة
بحر بين اعلاه واسفله كما بين سماء الى سماء ثم فوق ذلك ثمانية
اوعال بين اظلافهن وركبهن كما بين سماء الى سماء والله فوق ذلك
عبد الله بن عاصم الجندي عن حماد بن سلمة لا يقيم الحديث
وبن فعها يزيد فيها محمد بن عبد الله الحضرمي حدثني الحسن
البزاز ثنا محمد بن عصم عن حماد بن سلمة عن عاصم عن ابي صالح
عن ابي هريرة عن النبي صلى الله عليه وسلم قال ان يأجوج ومأجوج
يحفرون السد حتى اذا امسوا قالوا غدا نفتحه فيجيئون من الغد
وقد اعاده الله كما كان حتى اذا اراد الله فتحه قالوا نجيء غدا فنفتحه
ان شاء الله فيجيئون من الغد فيفتحونه ويخرج الناس فيحصونهم
واطعمهم قال فيأتون على دجلة والفرات فيشربون ما فيهما
فيجيء اخرهم فيقول قد كان هاهنا ماء مرة فيسلط الله عليهم دواب
كلها النغف قال حماد بن سلمة عن قتادة عن انس نحوه قال
ثم يرمون بنبالهم في السماء فترجع اليهم مخضبة بالدماء فيقولون قتلنا من في
الارض ومن في السماء فيسلط الله عليهم النغف في اقفائهم فيقتلهم
والنغف الذي يخرج في منخر البعير ثنا عارم بن عبد العزيز ثنا حماد
ثنا حماد عن عاصم بن بهدلة عن ابي صالح عن ابي هريرة قال يأجوج
ومأجوج يحفرون كل يوم السد فاذا كان بالليل توقف وقال ثنا حماد عن
قتادة عن ابي رافع عن ابي هريرة نحو موقوفا بهذا خبرا قال يرمون
في السماء فترجع نبالهم مخضبة بالدماء فذكر الحديث وبيت حجاج قال

وليس كحديث قتادة عن انس اصل عبد الله بن عطية بن
سعد عن اخيه الحسن بن عطية لا يتابع على حديثه وله اخ ثالث يقال
له عمرو بن عطية يقارب بهما في الضعف وقلة الضبط ثنا عبد الرحمن
ابن محمد بن سلم ثنا عبدة بن عبد الرحيم ثنا ابراهيم بن عيينة ثنا عبد الله
ابن عطية بن سعد العوفي عن اخيه الحسن بن عطية عن ابيه عن ابي
سعيد الخدري عن النبي صلى الله عليه وسلم قال ان الرجل ليتبعه يوم
القيامة امثال الجبال من الحسنات فيقول النبي هذا فيقول المستغفار
ولدك لك من بعدك وفي هذا رواية من غير هذا الوجه فيها لين
عبد الله بن عيسى الجندي عن محمد بن ابي محمد عن ابيه
عن ابي هريرة اسناده مجهول فينظر ثنا محمد بن اسحق الفاكهي
ثنا سلمة بن شبيب ثنا عبد الرزاق قال قال رسول الله حجوا قبل ان لا
تحجوا قالوا وما شأن الحج يا رسول الله قال تقصد العرابة فيها اذناب
شعابها فلا يصل الى الحج احد ولا يعرف الابه عبد الله بن عبد
الرحمن الزنا بوغلف بصري عن يونس بن عبيد لا يتابع على اكثر حديثه
ومن حديثه ما ثنا داود بن محمد ثنا زكريا بن يحيى الحراني ثنا عبد الله بن
عيسى ثنا يونس بن عبيد عن عكرمة عن ابن عباس انه سمع عمر بن
الخطاب يقول خرج رسول الله صلى الله عليه وسلم عند الظهيرة فوجد
ابا بكر في المسجد فقال ما اخرجك هذه الساعة قال اخرجني الذي
اخرجك يا رسول الله وجاء عمر بن الخطاب فقال يا ابن الخطاب
ما اخرجك قال اخرجني الذي اخرجكما فقعد عمر واقبل رسول الله
صلى الله عليه وسلم يحدثهما ثم قال هل بكما من قوة فتنطلقان الى هذا
النخل فتصيبان طعاما ومشربا وظلا قلنا نعم قال سرعانا الى منزل
ابي الهيثم الانصاري قال فتقدم رسول الله صلى الله عليه وسلم
بين ايدينا فسلم واستأذن ثلاث مرات واما الهيثم من ركاب
تسمع الكلام تريد ان يزيدها رسول الله صلى الله عليه وسلم من السلام

ثنا عبد الله بن علي بن محمد بن ابي محمد عن ابيه عن جده

فلما اراد ان ينصرف شرعت لها الهيثم تسعى خلفنا فقالت يا رسول الله
قد والله سرعت تسليمك ولكن اردت ان تزيدنا من سلامك فقال
لها رسول الله صلى الله عليه وسلم خيرا ثم قال لها اين ابو الهيثم لا اراه
قالت يا رسول الله هو قريب ذهب يستعذب لنا الماء فظلوا
فانه ياتي الساعة ان شاء الله فبسطت لهم بساطا تحت شجرة وجا
ابو الهيثم تفرح بهم وقرت عيناه بهم وصعد على نخلة فصرم
لهم اعذاقا فقال له رسول الله صلى الله عليه وسلم حسبك يا ابا الهيثم
قال يا رسول الله تاكلون من بسره ومن رطبه ومن تذنوبه ثم اتاهم
بما فشربوا عليه فقال رسول الله صلى الله عليه وسلم هذا من النعيم
الذي تسالون عنه فقام ابو الهيثم ليذبح لهم شاة فقال له رسول الله
صلى الله عليه وسلم اياك والحلوب فقامت ام الهيثم تعجن وتخبز لهم
ووضع رسول الله صلى الله عليه وسلم وابو بكر وعمر رؤوسهم للقايلة
فانتبهوا وقد ادرك طعامهم فوضع الطعام بين ايديهم فاكلوا وشبعوا
وحمدوا الله ورد عليهم ابو الهيثم بقية الاعذاق فاكلوا من رطبه وتذنوبه
فسلم عليهم رسول الله صلى الله عليه وسلم ودعا لهم وقال
روي في هذا الباب احاديث من غير هذا الوجه صالحة الاسناد
عبد الله بن عمران القرشي عن مالك بن دينار لا يتابع على
حديثه ح الحسين بن اسحق التستري ح علي بن حجر القطان ح نصر بن حماد
الواسطي ح عبد الله بن عمران القرشي ح مالك بن دينار عن معبد الجهني عن
عثمان بن عفان قال قال رسول الله صلى الله عليه وسلم الجماجم حظائر من
حظائر النار اسناده غير محفوظ والمتن معروف غير هذا الاسناد
عبد الله بن عبادة السدوسي ح الفضل بن حباب ح عبد الله
ح عبد الله بن احمد بن ابي مسرة ح اسمعيل بن سلمة بن قعنب ح عبد الله
ابن عبادة عن زيد بن ابي الحوالي عن معوية بن قرة عن عبد الله بن عمر
عن ابي بن كعب ان النبي صلى الله عليه وسلم دعا بماء فتوضا مرة مرة فقال

هذا وظيفة الوضوء من لم يتوضا لم يقبل الله له صلاة ثم قال هذا وضوء
من توضا به اعطاه الله كفلين من الاجر ثم توضا ثلثا ثلثا ثم قال هذا
وضوئي ووضوء المرسلين قبلي ح علي بن عبد العزيز ح الحكم بن عون
ح سلام الطويل عن زيد العمي ح علي ح عبد الله بن عبد الوهاب الحجبي
ح عبد الرحيم بن زيد العمي عن ابيه عن معوية بن قرة عن ابن عمر عن النبي
صلى الله عليه وسلم نحوه كلاهما فيهما نظر وقد روى الثوري وغيره عن معوية
ابن قرة عن عمرو بن شعيب عن ابيه عن جده عن النبي صلى الله عليه وسلم
نحو هذا الكلام عبد الله بن الفضل الخراساني ابو رجا الخراساني
ح جعفر بن محمد بن بريق ح عبد الرحمن بن نافع ح ابو رجا الخراساني
عبد الله بن الفضل عن هشام بن حسان عن محمد بن سيرين عن انس
قال قال رسول الله صلى الله عليه وسلم موت الغريب شهادة وفي اسناده
رواية من غير هذا الوجه شيء هذا الضعف عبد الله بن نافع
الخراساني حدث عنه سعيد بن ابي مريم وحدثنا ادم بن موسى قال سمعت
البخاري قال عبد الله بن نافع الخراساني حدث عنه ابن ابي مريم تعرف
وتنكر وهو من حديثه ما ح يحيى بن عثمان ح سعيد بن ابي مريم ح محمد بن
ابن فروخ ح ابن جريج ح عطا عن انس بن مالك قال كان النبي صلى الله
عليه وسلم اخف الناس صلاة في تمام وهذا يتابع عليه بهذا الاسناد وقد روي
بغيره باسناد ثابت عبد الله بن قيس الرقاشي عن ايوب حديث
غير محفوظ لا يتابع عليه ولا يعرف الا به ح محمد بن زكريا الغلابي ح احمد
ابن المثنى ح عبد الله بن قيس الرقاشي ح حران ح ايوب السختياني عن
نافع عن ابن عمر قال كنا جلوسا عند رسول الله صلى الله عليه وسلم فقال طلع
عليكم من هذا الباب رجل من اهل الجنة قال فلبس منا رجل اتوسم
بتمني ان يكون من اهل بيته فاذا سعد بن ابي وقاص فقال طلع ليس
محفوظا من حديث ايوب الا عن هذا الشيخ عبد الله بن قيس
عن ابيه عن علي لا يتابع عليه حديث من جهة ثابت وحديثه

محمد بن عبد الله الحضرمي نا محمد بن عثمن ابو جعفر الفراء الاسدي
نا عبيد الله بن قبيصة عن زائدة عن علي ان النبي صلى الله عليه وسلم قال
خيار امتي جيدها وهم الذين اذا غضبوا فرجعوا وقد رجعت وانا
استغفر الله ه وفي هذا روايه من غير هذا الوجه فيها لين ايضا
عبد الله بن قبيصة القرشي كثير الوهم لا يتابع عليه كثير
من حديثه نا موسى بن عمران الجرجاني نا ابو همام الوليد بن شجاع نا
عبد الله بن قبيصة القرشي عن هشام بن عروة عن ابيه عن عائشة
عن النبي صلى الله عليه وسلم قال صاحب البدنة يأكل منها ثلاث منا
نا احمد بن الحسين نا عبد الرحمن بن صالح نا عبد الله بن قبيصة عن الليث
عن نافع عن ابن عمر قال كان النبي صلى الله عليه وسلم يقرأ في المغرب
بالسين جميعا غير محفوظ من حديثه وهم كثير ه ومن حديثه نا عيسى بن محمد المروزي نا محمد بن
محمد الحسين المركبي البخاري نا ابي نا مجالد بن موسى عن عبد الله بن
كيسان عن محمد بن نافع عن ابي هريرة قال قال عمر ابن الخطاب رضي الله عنه
فسكت القوم فقال حذيفة عن اي بالها تسأل يا امير المؤمنين قال اظنها
قال الفتنة الرجل في المال والولد والاهل فان كفارتها الصوم والصلاة
والزكاة قال لست عن هذا اسألك ولا اسألك الا عن التي تموج
كموج البحر قال ما لي وبينك وبينها يا امير المؤمنين يا باب مغلقا
فقال عمر ايفتح ذلك الباب او يكسر فقال حذيفة لا بل يكسر قال عمر
اذا لا يغلق ليس بمحفوظ من حديث ابي هريرة وقد روي بغير
هذا الاسناد عن حذيفة عن عمر من جهة ثابت ولنا موسى بن
جهة ابي هريرة ه وهذا الشيخ يروي عن محمد بن واسع عن محمد
ابن سيرين عن ابي هريرة احاديث لا يتابع عليها وعن عكرمة عن ابن
عباس ان النبي صلى الله عليه وسلم سهى في سجدتي السهو المرفعتين وعن ثابت
عن انس ان معاذا دخل على رسول الله صلى الله عليه وسلم وهو مغتم فقال له

كيف اصبحت يا معاذ قال اصبحت بالله مؤمنا حقا قال ان لكل قول
مصداق وان لكل حق حقيقة فما مصداق ما تقول قال يا نبي الله ما
اصبحت صباحا قط الا ظننت اني لا امسي وما امسيت مساء قط
الا ظننت اني لا اصبح ولا خلوت خلوة الا ظننت اني لا اتمها ولا خطوت
وكأني انظر الى كل امة جاثية كل امة تدعى الى كتابها معها نبيها
واوثانها التي كانت تعبد من دون الله وكأني انظر الى عقوبة اهل
النار وثواب اهل الجنة قال عرفت فالزم وقد روي يوسف بن عطية
الطفاوي عن ثابت عن انس نحو هذا الكلام في قصة حارثة وليس لها
من حديث ثابت اصل وانما رواها الناس عن ثابت حماد بن سلمة وانكروه
هنا عن ثابت معمر فحماد بن سلمة روى هذا الحديث عن ثابت
عن مكحول ان النبي صلى الله عليه وسلم قال يا حارث كيف اصبحت ومعمر
رواه عن جعفر بن برقان عن صالح بن مسمار عن النبي صلى الله عليه وسلم قال
لحارثة فكان الغالب على حديث عبد الله بن كيسان هذا الوهم ه
عبد الله بن كيسان عن نافع ه حدثنا ابن موسى قال سمعت
البخاري قال عبد الله بن كيسان روى عنه عبيدة بن حسان في حديث نظر
وهذا الحديث نا محمد بن اسمعيل نا محمد بن سعيد بن الاصبهاني نا حماد
ابن حبان الرقي عن عبيدة بن حسان عن عبد الله بن كيسان عن نافع عن ابن عمر
قال صلى النبي صلى الله عليه وسلم المغرب فقرأ بالمعوذتين ولا يتابع عليه
عبد الله بن ابي لبيد مولى الاخنس كان يروي القدر نا ابو
حديثه نا عبد الله بن احمد بن ابي مسرة نا الحميدي نا سفين نا ابن ابي لبيد
وكان من عباد اهل المدينة كان يرى القدر نا جعفر بن محمد بن
الفريابي نا عبد الله بن محمد بن خلاد نا يعقوب بن محمد الزهري نا محمد بن
ابن صدقة قال كان صفوان بن سليم لا تمر جنازة الا ذهب يصلي عليها فمات
جنازة فانكا على يدي فلما بلغ الباب سال من هي فقالوا محمد بن ابي
لبيد فرجع ولم يصل عليه قال عمر بن العزيز كان واحد مجتهد في العبادة

عن نافع

يروي

ولكن كانت فيهم الفترة ومن حديثه ما ثنا محمد بن اسمعيل ثنا قبيصة ثنا سفين
عن عبد الله بن ابي لبيد قال حدثني ابو سلمة بن عبد الرحمن عن ابي هريرة
قال قال رسول الله صلى الله عليه وسلم كان نبي من الانبيا يخط فمن صادف
مثل خطه علم ورواه معوية بن هشام ومحمد بن عبد الوهاب الفراء
وابو احمد الزبيري عن سفين عن ابن ابي لبيد هكذي ورواه ابو همام
الدلال عن محمد بن المسيب عن سفين عن صفوان بن سليم عن عطا
ابن يسار عن ابن عباس عن النبي صلى الله عليه وسلم نحو هذا وقال الفريابي
عن سفين عن صفوان عن عطا عن النبي صلى الله عليه وسلم مرسل ورواه يحيى
القطان عن سفين عن صفوان عن ابي سلمة بن عبد الرحمن عن ابن عباس
عن النبي صلى الله عليه وسلم اثرا ثانيا من علم قال الخط وقد قال فيه بعضهم
عن يحيى قال سفين والحسن عن النبي صلى الله عليه وسلم ورواه الفريابي
ومحمد بن عبد الوهاب الفراء وابو نعيم عن سفين عن صفوان عن ابي
سلمة عن ابن عباس موقوف ثنا عبد الله بن احمد قال سمعت ابي يقول
كان ابن ابي لبيد يرى القدر سمع من سفين الثوري بالكوفة ولم يكتب

عبد الله بن لهيعة بن عقبة الحضرمي المصري حدثني الله بن معين
قال سمعت البخاري قال عبد الله بن لهيعة بن عقبة الحضرمي مصري ابو
عبد الرحمن ويقال للغافقي قاضي مصر قال البخاري قال الحميدي ثنا يحيى بن
سعيد لابراهيم شيوخه ثنا محمد بن اسمعيل الصائغ واحمد بن علي قالا ثنا الحسن
ابن علي ثنا نعيم بن حماد قال سمعت ابن مهدي يقول ما اعتد بشي من حديث
ابن لهيعة الا بما ابن المبارك حدثه ثنا محمد بن عيسى بن الصباح ثنا قال سمعت
عبد الرحمن بن مهدي قيل له تحمل عن عبد الله بن يزيد المقرئ عن ابن لهيعة
فقال عبد الرحمن لا احمل عن ابن لهيعة قليلا ولا كثيرا ثم قال عبد الرحمن
كتب الي عبد الله ابن لهيعة كتابا فيه عمرو بن شعيب قال عبد الرحمن
فقراته على ابن المبارك فاخرجه الي ابن المبارك من كتابه عن ابن لهيعة
قال اخبرني اسحق بن ابي فروة عن عمرو بن شعيب ثنا زكريا بن يحيى

ثنا محمد بن المثنى قال سمعت عبد الرحمن يحدث عن ابن لهيعة شيا
قط ثنا حدثني احمد قال سمعت البخاري قال قال ابن بكير
منزل ابن ابي لهيعة وكتبه في سنة سبعين ومائة ثنا يحيى بن عثمان بن
صالح قال سالت ابي متى احترقت دار ابن لهيعة فقال في سنة سبعين
ومائة قلت واحترقت كتبه كانت عند الناس فقال معاذ الله ما كتبت كتاب
عمارة بن غزية الا من اصل كتاب ابن لهيعة بعد احتراق داره غير ان
بعض ما كان يقرا عليه احترق وبقيت اصول كتبه بحالها قال ابن عثمان
وقال ابي ولا اعلم احدا اخبر بسبب ابن لهيعة متى لقيت لنا وعثمان
ابن صالح بعد انصرافنا من الصلاة يوم الجمعة نريد الى ابن لهيعة فوافيناه
راكبا على حماره يريد الى منزله فاقبلنا وسقط عن حماره فبدر ابن عثمان
اليه فاجلسه وصرنا به الى منزله فكان ذلك اول سبب علمته ثنا محمد بن
ابي عمر ثنا احمد بن يحيى بن الوزير ثنا بشر بن بكر قال لما اسن ابن
لهيعة بعد سنة ثلاث وخمسين ومائة ثنا محمد بن عمرو بن خالد ثنا ابي
ثنا زهير سمعت زهير يقول لمسكين بن بكير الحذاء يا عبد الرحمن ما كتب
اليك ابن لهيعة قال كتب الي يخبرني ان عقيل اخبره عن ابن شهاب
ان رسول الله صلى الله عليه وسلم امر بصوم اخر اثنين من شعبان
فقال زهير يا ابا عبد الرحمن امر رسول الله صلى الله عليه وسلم امر
رسول الله صلى الله عليه وسلم ثنا محمد بن عيسى ثنا محمد بن علي قال سمعت
ابا عبد الله وذكر ابن لهيعة فقال كتب عن المثنى بن الصباح عن عمرو بن
شعيب وكان يحدث بها عن عمرو بن شعيب نفسه وكان
ليث اكبر من ابن لهيعة بسنتين حدثني محمد بن عبد الرحمن ثنا عبد الملك بن عبد
الحميد الميموني قال سمعت احمد يقول ابن لهيعة كانوا يقولون
احترقت كتبه وكان يعتني بكتب الناس فيقراها ثنا عبد الله بن احمد
قال حدثني ابي ثنا خلف بن خليفة ثنا قال قال لي ابن وهب وابن لهيعة
حديث ابن لهيعة اني لست اكتبه في ابن لهيعة ما كتبتها فقال لي

حدثني عقبة بن عامر أن رسول الله صلى الله عليه وسلم قال لو كان القرآن
في إهاب ما مسته النار ثنا ابن لهيعة في أول عمره فقط حدثني
محمد بن عبد الحميد السهمي ثنا أحمد بن محمد الحضرمي قال سألت يحيى بن معين
عن عبد الله بن لهيعة فقال ليس بقوي في الحديث ثنا محمد بن أحمد
قال ثنا معوية بن صالح قال سمعت يحيى بن معين يقول عبد الله بن
لهيعة الحضرمي ضعيف ما سمعه من عطاء بن أبي رباح قال سمعت يحيى قال ابن لهيعة
لا يحتج بحديثه حدثني جعفر بن أحمد بن محبوب ثنا محمد بن إدريس
عن كتاب ابن الوليد بن أبي الوليد عن يحيى بن معين قال ابن لهيعة
يكتب عنه ما كان قبل احتراق كتبه ثنا محمد بن إسماعيل ثنا الحسن
ابن علي قال سمعت ابن أبي مريم يقول لم يسمع ابن لهيعة من يحيى بن
سعيد شيئا ولكن كتب إليه يحيى وكان فيما كتب إليه يحيى هذا الحديث يعني
حديث السائب بن يزيد لكنت ترجمت سعد بن أبي وقاص كنيته
وكذي سنه فلم أسمعه يحدث عن رسول الله صلى الله عليه وسلم إلا حديثا
واحدا وكنت في عقبه أنه لا يفرق بين مجتمع ولا يجمع بين متفرق
في الصدقة فظن ابن لهيعة أنه من حديث سعد أنه يعني بقوله إلا
حديثا واحدا لا يفرق بين مجتمع ولا يجمع بين متفرق وإنما كان هذا
كلاما مبتدأ من المسائل التي كتب بها إليه ثنا أحمد بن زكريا العابدي
ثنا هشام بن الأمير النصيبي أبو جعفر قال سمعت ابن أبي مريم
يقول ثنا القسم بن عبد الله بن عمر عن عمرو بن شعيب عن أبيه عن جده
أن النبي صلى الله عليه وسلم قال إذا رأيتم الحريق فكبروا فإنه يطفئه
قال ابن أبي مريم هذا الحديث سمعناه من ابن لهيعة عن زياد بن يونس الحضرمي
رجل كان يسمع معنا الحديث عن القسم بن عبد الله بن عمر وكان
ابن لهيعة يستحسنه ثم إنهم بعد قالوا لنا يونس عن عمرو بن شعيب
ثنا محمد بن إسماعيل بن عفان ثنا حماد بن زيد عن يحيى بن سعيد عن
السائب بن يزيد أنه صحب سعدا من المدينة إلى مكة فلم

يسمعه يحدث عن النبي صلى الله عليه وسلم حتى رجع عبد الله بن
محمد بن عبد الله بن يزيد عن أبيه عن جده حتى أدرك فقال سمعت
النبي صلى الله عليه وسلم قال عبد الله بن محمد بن عبد الله بن زيد عن أبيه عن جده
لم يذكر سماع بعضهم من بعض وهذا الحديث ثنا بشر بن موسى
وعلي بن عبد العزيز قالا ثنا محمد بن سعيد بن الأصبهاني ثنا إسماعيل
ابن جعفر عن أبي الحميس عن عبد الله بن محمد بن عبد الله
عن أبيه عن جده قال النبي صلى الله عليه وسلم أخبرته كيف
فقال القين على بلال فإنه أندى منك صوتا فلما أذن بلال [illegible]
عبد الله فأمره رسول الله صلى الله عليه وسلم فأقام والرواية في هذا
الباب فيها لين وبعضها أفضل من بعض عبد الله بن محمد
ابن عمران مدني منكر الحديث لا يتابع على هذين الحديثين ثنا
عبد الله بن أحمد بن أبي ميسرة ثنا محمد بن الحسن بن زبالة ثنا عبد الله
ابن محمد بن عمران عن أبيه عن جده عن أبي هريرة قال قال رسول الله
صلى الله عليه وسلم أربع لا يشبعن من أربع أرض من مطر ولا أنثى
من ذكر ولا العين من النظر ولا العالم من العلم ليس [illegible]
الكلام [illegible] صلى الله عليه وسلم من جهة ثبت ثنا أحمد بن يحيى
الجلاء [illegible] بن حمزة [illegible] ثنا عبد الله بن محمد بن عمران عن
أبيه عن [illegible] عن أبي هريرة قال قال رسول الله صلى الله عليه وسلم
لا تزال [illegible] لا إله إلا الله ما بالوا ما دخل
عليهم في دينهم فإذا ابتلوا ما دخل عليهم في دينهم إلا أن ينتقص من
دنياهم قالوا النقص دنياهم ثم قالوا لا إله إلا الله قال الله كذبتم
ثنا محمد بن صالح الكيلي ثنا سلمة بن شبيب ثنا الفريابي ثنا المعتمر بن
خيثم عن الحسن قال لا تزال لا إله إلا الله تزيد في حسب الله عز
العباد ما لم يبالوا ما نقص من دينهم إذا سلمت دنياهم فإذا
فعلوا ذلك قالوا لا إله إلا الله قيل كذبتم كذبتم

عبد الله بن محمد العدوي سمع عمر بن عبد العزيز كما يصح
حديثه من هذا الطريق ويصح من طريق آخر ح احمد بن داود بن موسى
ومحمد بن ايوب او ابراهيم بن محمد ح يونس بن موسى كلهم ح الحسن
ابن حماد الكوفي ح عبد الله بن محمد العدوي قال سمعت عمر بن عبد العزيز
على المنبر يقول حدثني عباده بن عباد بن عبد الله عن طلحة
ابن عبيد الله قال سمعت رسول الله صلى الله عليه وسلم يقول لا تقبل
صلاة امام حكم بغير ما انزل الله ولا تقبل صلاته بغير طهور ولا
صدقة من غلول واسناده غير محفوظ وعامه من يرويه مجهول
بالنقل واول مناكيره غير محفوظ واخره معروف من حديث الناس
بغير هذا الاسناد عبد الله بن محمد العدوي عن علي بن زيد
حدثنا دحيم بن موسى قال سمعت البخاري قال عبد الله بن محمد العدوي
عن علي بن زيد روى عنه الوليد بن كثير ابو جناب منكر الحديث وهذا
الحديث ح محمد بن اسمعيل بشر بن مهران قال حدثنا عبد الله بن صالح الجهني
ح الوليد بن كثير عن عبد الله بن محمد العدوي عن علي بن زيد بن جدعان
ابن السبيب عن جابر بن عبد الله قال سمعت النبي صلى الله عليه وسلم
على منبره يقول اعلموا ان ربكم تبارك وتعالى قد افترض عليكم
الجمعة في يومه هذا في شهري هذا في عامي هذا الى يوم القيامة فمن وجد لها سبيلا ممن مات
في حياتي او بعد موتي فله امام جائر او عادل فاستخف بها او جحد بها فلا جمع الله له شمله ولا
بارك له في امره الا ولا صلاة له الا ولا زكاة له الا ولا صوم له الا ولا حج
له الا ولا بر له حتى يتوب فمن تاب تاب الله عليه الا لا تؤمن امراة
رجلا ولا اعرابي مهاجرا ولا يؤم فاجر مؤمنا الا ان يقهر سلطان
يخاف سيفه وسوطه وقد روي هذا الكلام باسناد اخر شبيه
بهذا في الضعف عبد الله بن محمد بن عقيل بن ابي طالب
ح احمد بن ابرهيم البسري ح سعيد بن نصير قال قلت ليحيى بن معين

قال ابن عيينه كان يقول اربعه من قريش تمسك عن حديثهم
قال من هم قلت فلان وعلي بن زيد بن جدعان وعبد الله
ابن محمد بن عقيل فقال يحيى نعم قلت فايهم اعجب اليك قال فلان
ثم علي بن زيد ثم يزيد بن ابي زياد ثم ابن عقيل ح محمد بن اسمعيل
ح الحسن بن علي ح علي بن عبد الله ح بشر بن عمر قال كان مالك
يروي عن عبد الله بن محمد بن عقيل والناس يختلفون في سماعه
ابن احمد ح الحميدي ح سفين ح عبد الله بن محمد بن عقيل قال اتيت
الربيع ابنه معوذ بن عفراء وكان رسول الله صلى الله عليه وسلم يتوضأ
عندها فاخرجت الي اناء يكون مدا او مدا وربع مدا بمد هشام
بهذا كنت اخرج لرسول الله صلى الله عليه وسلم الوضوء فيدا فيغسل
يديه قبل ان يدخلهما الاناء ثم يمضمض ويستنثر ثلثا ويغسل
ثلثا ثم يغسل يديه ثلثا ثلثا ثم يمسح راسه مقبلا ومدبرا ويغسل
رجليه ثلثا ثلثا قال سفين كان ابن جدعان يحدث عن ابن عقيل عن الربيع
معوذ بن عفراء المسح قال ثم يمسح قرنيه الى عارضيه حتى بلغ لحيته فلما سالت
ابن عقيل عنه قصر لنا في المسح وكان في حفظه شيء فكرهت ان اكلمه
ح محمد بن عيسى ح عباس بن محمد قال سئل يحيى عن حديث سهيل بن ابي صالح
وابن عقيل عن عاصم بن عبيد الله فقال عاصم وابن عقيل ضعيفان
الاربعه ح محمد بن احمد ح معوية بن صالح قال سمعت يحيى
عبد الله بن محمد بن عقيل ضعيف الحديث ح محمد بن يحيى بن
الذهلي قال سمعت ابا عبد الله عبد الرحمن بن الحكم بن بشير بن شيبة
يسئل عن عبد الله بن محمد بن عقيل فقال حسن فاضل وهو
بالعباده وقال ان كانوا يقولون فيه شيء ففي حفظه وقد بين
الكلام الذي في حديث الربيع من غير وجه باسانيد جياد
على الالفاظ كلها عبد الله بن محمد بن عبد الملك
حدثنا دحيم بن موسى قال سمعت البخاري قال عبد الله بن محمد بن عبد الملك

سمع عبد الملك بن مسلم سمع منه جعفر بن سليمان قال البخاري ينظر
وهذا الحديث ثنا محمد بن اسمعيل ثنا خالد بن ابي يزيد القرشي ثنا جعفر
ابن سليمان عن عبد الله بن محمد عن جده عبد الملك بن مسلم عن ابيه
جرو الاكبر قال سمعت عليا وهو ينادي الزبير فقال انشدك
الله يا زبير اما سمعت رسول الله صلى الله عليه وسلم يقول انك تقاتلني
وانت لي ظالم قال بلى والذي نسيت ولا اسانيد هذا الباب
عبد الله بن محمد بن يحيى بن عروة بن الزبير عن هشام بن عروة
لا يتابع عليه كثير من حديثه ومن حديثه ثنا محمد بن اسمعيل ثنا ابو مسهر
المنذر بن عبد الله بن محمد بن يحيى بن عروة عن هشام بن عروة عن ابيه
عن الاعرج عن ابي هريرة ان رسول الله صلى الله عليه وسلم قال اذا
استيقظ احدكم من الليل فلا يدخل يده في الاناء حتى يغسلها فانه
لا يدري اين باتت يده ويسمي قبل ان يغسلها ولم يحدث عن
هشام بن عروة لا يتابع عليه وهذا الحديث من حديث ابي هريرة
صحيح الاسناد من غير وجه وليس فيه يسمي قبل ان يدخل
عبد الله بن محمد بن عبد الرحمن بن ابي حسين احمد بن محمود الفروي
ثنا عمر بن سعيد قال قلت ليحيى بن معين عبد الله بن محمد بن عمار بن سعد
وعمار وعمر بن حفص بن عمر بن سعد عن ابائهم عن اجدادهم كيف
حالهما فقال ليسوا بشيء وهذا الحديث ثنا محمد بن اسمعيل ثنا
ابراهيم بن المنذر ثنا عبد الرحمن بن سعد ثنا عبد الله بن محمد بن عمار بن سعد
وعمار وعمر ابني حفص بن عمر بن سعد عن ابائهم عن اجدادهم ان رسول الله
صلى الله عليه وسلم كبر في العيدين في الاولى سبعا وفي الاخرة خمسا
وصلى قبل الخطبة وكان يكبر قبل القراءة ويدعو ماشيا ويرجع ماشيا
عبد الله بن محمد بن المغيرة كوفي سكن مصر عن الثوري
وشعبة وكامل يخالف في بعض حديثه ويحدث بما لا اصل له فمن
حديثه الذي يخالف فيه ما ثنا المقدام بن داود الرعيني ثنا عبد الله

عبد الله بن محمد بن المغيرة

محمد بن المغيرة ثنا سفين الثوري عن محمد بن المنكدر عن جابر قال
قال رسول الله صلى الله عليه وسلم النوم اخو الموت لا ينام اهل الجنة
ثنا محمد بن اسمعيل ثنا قطبة بن العلاء ثنا محمد بن موسى ثنا عبيد الله
ابن موسى قالا ثنا سفين عن محمد بن المنكدر عن النبي صلى الله عليه وسلم
نحوه ورواه الاشجعي ومخلد بن يزيد وغيرهما عن سفين
ثنا القاسم ثنا عبد الله بن محمد بن المغيرة ثنا مالك بن انس عن
ابي صالح عن ابي هريرة قال تزوج رسول الله صلى الله عليه وسلم
ميمونة وهو محرم ثنا ابو كريب ثنا ابو اسامة ثنا داود بن يحيى ثنا مالك
قال سمعت عطاء يقول تزوج رسول الله صلى الله عليه وسلم ميمونة
وهو محرم وهذا اولى والرواية عن ابن عباس ان تزويج النبي صلى الله
عليه وسلم وهو محرم ثابت صحيح من غير هذا الوجه عبد الله
ابن ميمون القداح وحسين بن موسى قال سمعت البخاري قال
عبد الله بن ميمون القداح عن جعفر بن محمد كاذب احاديثه من جهة
ثنا محمد بن اسمعيل ثنا ابو مهدي سعيد بن المنذر الجرمي ثنا عبد الله بن ميمون
مولى الحرث بن عبد الله بن ابي ربيعة ثنا جعفر بن محمد عن ابيه عن
جابر بن عبد الله ان النبي صلى الله عليه وسلم كان يتختم في يمينه والرواية
في هذا الباب فيها لين عبد الله بن مسلم بن هرمز بن يكي ثنا
محمد بن عيسى ثنا عمرو بن علي قال كان يحيى وعبد الرحمن لا يحدثان عن
عبد الله بن مسلم بن هرمز ثنا عبد الله بن احمد قال سمعت ابي يقول
عبد الله بن مسلم بن هرمز بن يجيء عن الثوري ضعيف ليس بشيء ثنا
محمد بن عباس قال سمعت يحيى قال عبد الله بن مسلم بن هرمز ضعيف
عبد الله بن الموصل الحزامي مكي لا يتابع على اكثر من حديثه
حدثني عبد الله بن احمد قال سمعت ابي يقول اذا حدث عبد الله بن الموصل عن
ثنا محمد بن عباس قال سمعت يحيى عبد الله بن الموصل صالح لكتبه ثنا محمد
ابن احمد بن حمويه قال سمعت يحيى بن معين يقول عبد الله بن الموصل
ضعيف

وح احمد بن محمود ح عثمن بن سعيد قال سالت يحيى عن عبد الله بن الموءمل
فقال ضعيف ه ومن حديثه ما ح محمد بن ايوب اح محمد بن سنان
الوقي ح عبد الله بن الموءمل ه ح ابو الزبير عن جابر بن عبد الله قال قدمنا
مع نبي الله صلى الله عليه وسلم مكة فقال نبي الله صلى الله عليه وسلم تمتعوا
قال فكان احدنا يتمتع بالعمرة من الرواح الى الغد ومن الغد الى
الرواح ه ح محمد بن ايوب اح سعيد بن سليمن ح عبد الله بن الموءمل عن
ابي الزبير عن جابر ان النبي صلى الله عليه وسلم قال لعمر ان من الشعر لحكما
لا يتابع عليها ه ح عبد الله بن المنكدر بن محمد بن المنكدر عن ابيه
ولا يتابع عليه ولا يعرف الا به ه ح احمد بن محمد بن ابرهيم ح جعفر بن
احمد بن فليح ح عبد الله بن المنكدر بن محمد بن المنكدر عن جابر بن عبد الله
قال قال رسول الله صلى الله عليه وسلم اذا اتبع ان يظلم ظالما
تقدم الله منها واذا امتي تواكلت الامر المعروف والنهي عن المنكر
منعها الله منفعة الوحي من السماء واذا امتي سميت فيما بينها سقطت
من عين الله فكيف بكم اذا لم يرف لله بكم ولم يرحمكم قالوا وقد كان
ذلك يا رسول الله قال اي والذي بعث محمدا بالحق اذا استحل عالمكم ارباكم
فقد تخلا الله عنكم ح عبد الله بن مسعر بن كدام عن ابيه لا يتابع على
حديثه لا يعرف الا به ه ح القسم بن يحيى التميمي ح ابو بلال الاشعري ح
عبد الله بن مسعر عن ابيه عن وبر عن عبد الله بن عمرو ان النبي صلى الله عليه وسلم
قال لرجل تبقه وتوقه ح عبد الله بن المثنى الانصاري عن ثمامة
وغيره لا يتابع على اكثر حديثه ومن حديثه ما ه ح محمد بن خلف بن اسد
ح محمد بن عبد الله الانصاري حدثني ابي عن ثمامة عن انس قال كان قيس
ابن سعد عند النبي صلى الله عليه وسلم بمنزلة صاحب الشرط من الامير
يعني ينظر في اموره حدثني الحسين بن عبد الله النارع ح ابو داود قال
سمعت ابا سلمة يقول ح عبد الله بن المثنى ولم يكن من القرشيين يعظم
وكان ضعيفا منكر الحديث ح عبد الله بن المطلب العجلي مجهول
وحديثه منكر غير محفوظ

ح احمد بن محمد بن مصعب ح عبد الرحمن بن صالح الازدي ح عبد الله
ابن المطلب العجلي عن الحسن بن ذكوان عن يحيى بن ابي كثير عن ابي سلمة
عن ابي هريرة قال قال رسول الله صلى الله عليه وسلم ان اهل البيت
ليقل طعمهم فتستنير بيوتهم ح عبد الله بن معبد الزماني
روى عنه غيلان بن جرير ه ح الله بن موسى قال سمعت البخاري قال
عبد الله بن معبد الزماني روى عنه غيلان بن جرير وقتادة يحدث عن
ابي قتادة ولا يعرف سماعه من ابي قتادة ه ومن حديثه ما ح محمد بن
اسمعيل ح الحسن بن بشر بن سلم ح الحكم بن عبد الملك عن قتادة عن
عبد الله بن معبد الزماني عن ابي قتادة قال سالت رسول الله صلى الله
عليه وسلم عن صوم فكره ذاك فقال له عمر بن رسول الله نصوم ثلاثة
ايام من كل شهر قال ذاك صوم الدهر وفي صوم ثلاثة ايام من كل
شهر ما دون ثابته ح عبد الله بن المسور بن جعفر بن ابي طالب
ابو جعفر الهاشمي المدائني روى عنه خلف بن ابي كثير ه ح الحسن بن علي
ابن زياد الدامي ح يحيى بن المغيرة ح ابو يحيى زكريا بن يحيى الحلواني
ح عثمن بن ابي شيبة قال ح جرير عن رقبة قال كان ابو جعفر الهاشمي
المدائني يضع الحديث فان اراد الحسن بن علي شيئا لا يفعله تشبه لاحاديث
النبي صلى الله عليه وسلم فاجتمعها الناس ح عبد الله بن احمد قال حدثني
ابي قال ح ابو الجواب ح عمار بن رزيق عن خلف بن ابي كثير عن ابي جعفر
المدائني قال ابي اسمه عبد الله بن المسور بن عون بن جعفر بن ابي طالب
قال ابي اضرب على احاديثه فانها احاديث موضوعة وابي ان يحدثنا عنه
ح عبد الله مرة اخرى قال سمعت ابي يقول احاديث عبد الله بن المسور
مناكير كلها موضوعة اضرب على حديثه ح عبد الله قال سالت
ابي مرة اخرى عن عبد الله بن مسور فقال هنا عبد الله بن المسور بن
ولد جعفر بن ابي طالب روى عنه عمرو بن مرة وخلف بن ابي كثير وعبد الملك
ابن ابي بشير قال وقال جرير عن رقبة كان عبد الله بن مسور يضع
الحديث

وبكذب فقال ابي وقد تركت انا حديثه وكان عبد الرحمن بن مهدي لا
يحدثنا عنه ثنا محمد بن عبد الحميد ثنا احمد بن محمد الحضرمي قال سمعت
يحيى بن معين يقول عبد الله بن المسور الهاشمي ليس بشيء من
حديثه ثنا محمد بن اسمعيل ثنا عثمان حدثنا الواحد بن زياد ثنا
خالد بن ابي كريمة عن عبد الله بن المسور قال جاء رجل الى النبي
صلى الله عليه وسلم فقال يا رسول الله انه ليس لي ثوب اتوارى به
فكنت احق من شكوت اليه وذكرت ذلك له فقال رسول الله صلى الله
عليه وسلم الك جيران قال نعم قال فمنعهم اهله ثوبا قال نعم
قال ويعلم الا ثوب لك فقال نعم فقال لا يعود عليك ثانية
قال لا قال ما ذلك يا اخيك عبد الله بن معوية بن عامر بن الحنظلي
ابن الوليد الزبيري حدثنا عن هشام بن عروة ثنا كيف لا اصل لنا
من حديثه ثنا محمد بن العباس الهاشمي العباسي ثنا سوار بن عبد الله
العنبري القاضي ثنا عبد الله بن معوية الزبيري عن هشام بن عروة
عن ابيه عن عائشة قالت قال رسول الله صلى الله عليه وسلم ان الله تعالى
الشهم عند غضب الغالي لدكاك دما قال الدكاك عبد الله
ابن موسى التيمي ثنا جعفر بن احمد ثنا محمد بن ادريس عن كتاب ابي
الوليد بن ابي الجارود عن يحيى بن معين قال عبد الله بن موسى صدوق
وهو كثير الخطاء ومن حديثه ثنا عبد الله بن احمد ثنا يعقوب بن
محمد الزهري ثنا محمد بن اسمعيل ثنا ابراهيم بن المنذر ثنا عبد الله بن موسى
التيمي ثنا اسامة بن زيد عن ابي عبيدة بن محمد بن عمار بن ياسر قال قلت
للربيع ابنة معوذ بن عفراء صفي لي رسول الله صلى الله عليه وسلم قالت لو
رايته لقلت الشمس طالعة ولا يتابع عليه من هذا الوجه وليس بمحفوظ
من حديث الربيع ثنا احمد بن محمد بن ثابت ثنا احمد بن اسد العجلي ثنا عبد الله
ابن احمد بن اشكاب الاصبهاني ثنا هناد بن السري قال ثنا عبثر ابن القاسم
عن اشعث عن ابي اسحق عن جابر بن سمرة قال رايت النبي صلى الله عليه وسلم

ليلة اضحيان وعليه حمرة فجعلت انظر اليه والى القمر فلهو كان احسن
في عيني من القمر هذا احسن اسنادا من الذي عبد الله
ابن معاذ الصنعاني حدثني ادريس بن موسى قال سمعت البخاري
قال عبد الله بن معاذ الصنعاني قال قال ابن معين كان صنعاء ارض زيادة
وقال هشام هو صدوق ثنا عبد الله بن احمد قال حدثني ابي ثنا
رائق عبد الله بن معاذ الصنعاني ثقة ولم اكتب عنه
عبد الله بن مكنف خير لادريس موسى قال سمعت البخاري
عبد الله بن مكنف عن انس فيه نظر وهذا الحديث
ابن المثنى يحيى بن معين ثنا عبد الله بن سليمان عن محمد بن اسحق
عبد الله بن مكنف عن انس قال قال رسول الله صلى الله عليه وسلم
جبل يحبنا ونحبه على ثنية من ثنايا المدينة [illegible]
الله بن اسحق [illegible] من اصحاب النبي صلى الله عليه وسلم عبد الله بن ميسرة ابو اسحق
الكوفي ثنا محمد بن يحيى بن محمد بن علي قال سمعت يحيى بن معين يقول
له رجل ان [illegible] قال ثنا عبد الله بن ميسرة عن ابي اسحق قال ان
عمر كان [illegible] فاتاه وجعل يضحك ثنا محمد بن عباس قال سمعت
يحيى قال ابو اسحق الكوفي الذي روى عنه هشيم هو عبد الله بن ميسرة
وهو ضعيف وربما قال هشيم ابو عبد الجليل وربما قال ابو ايوب كان
هشيم يحدث عنه بالسمه وهو عبد الله بن ميسرة ثنا احمد بن محمد
الهروي ثنا عثمان بن سعيد قال سالت يحيى عن ابي اسحق الهمداني
الذي يروي عنه هشيم قال هو عبد الله بن ميسرة قلت فـ
ابو اسحق هرون الذي يروي عنه حماد بن زيد قال عبد الله بن داود
هذا ثقة لو كان هذا مثل ذاك يعني ابن ميسرة لملك عبد الله
ابن ابي سرة الدقيقي عن خارجة بن حذافة ثنا محمد بن ابي قال سمعت
قال عبد الله بن ابي سرة الدقيقي عن خارجة بن حذافة قال التجارة

يحيى عن حسن ح ابو صالح قال حدثني الليث حدثني يزيد بن ابي حبيب
عن عبد الله بن راشد الزوفي عن عبد الله بن ابي مرة الزوفي عن خارجة
ابن حذافة قال خرج علينا رسول الله صلى الله عليه وسلم فقال ان الله
قد امدكم بصلاة هي خير لكم من حمر النعم الوتر جعله الله لكم فيما
بين العشاء الى ان يطلع الفجر وفي الوتر احاديث باسانيد جياد والفاظ
مختلفة من غير هذا الوجه عبد الله بن محرز الجزري ثنا محمد بن
اسمعيل ح ابو نعيم ثنا عبد الله بن محرز الجزري عن قتادة عن الحسن
عن عمران بن حصين قال قال رسول الله صلى الله عليه وسلم لا نكاح الا بولي
وشاهدي عدل قال ابو جعفر لما قرا علي ابو نعيم قال ما صنع بحديث
عبد الله بن محرز هو ضعيف ثنا اسحق عن عبد الرزاق عن عبد الله بن
محرز عن الزهري عن ابي سلمة عن ابي هريرة ان النبي صلى الله عليه وسلم
قال في العسل العشر كلاهما منكر لا يتابع عليهما ثنا محمد بن عيسى ثنا محمد بن
علي الوراق قال سال رجل احمد بن حنبل عن عبد الله بن محرز فقال
ترك الناس حديثه ثنا محمد بن احمد بن معوية بن صالح قال سمعت يحيى قال
عبد الله بن محرز الجارودي ضعيف ثنا احمد بن محمود ثنا عثمان بن سعيد
قال سمعت يحيى يقول عبد الله بن محرز ليس بثقة حدثني ابو سعيد
قال سمعت البخاري قال عبد الله بن محرز منكر الحديث عبد الله
ابن نافع بن العمياء روى عن عمران بن ابي انس حدثني ابو قال سمعت
البخاري قال عبد الله بن نافع بن العمياء روى عن عمران بن ابي انس قال
البخاري لم يصح حديثه ثنا يحيى عن ثنا ابو صالح ثنا الليث عن عبد الله
ربيعة بن سعيد عن عمران بن ابي انس عن عبد الله بن نافع بن العمياء عن
ربيعة بن الحرث عن الفضل بن عباس عن رسول الله صلى الله عليه وسلم
قال الصلاة مثنى مثنى وتشهد في كل ركعتين وتضرع وتخشع وتمسكن
وتقنع يديك يقول ترفعهما الى ربك مستقبلا ببطونهما وجهك وتقول
يا رب يا رب فمن لم يفعل فهي خداج ثنا محمد بن اسمعيل ثنا كتابة

ثنا شعبة عن عبد ربه عن عمران بن ابي انس المصري عن عبد الله بن
نافع بن العمياء عن عبد الله بن الحرث عن المطلب قال قال رسول الله
صلى الله عليه وسلم الصلاة مثنى مثنى فذكر نحو حديث الليث في الاسانيد
جميعا نظر والاسانيد ثابتة عن ابن عمر عن النبي صلى الله عليه وسلم
في صلاة الليل مثنى مثنى فاذا خفت الصبح فاوتر بركعة عبد الله
ابن نافع الصائغ المدني حدثني ابو بن معين قال سمعت البخاري قال
عبد الله بن نافع الصائغ ابو محمد المدني عن مالك تعرف منكره في حفظه وكتابه
اصح عبد الله بن نافع مولى ابن عمر عن ابيه حدثنا ابو بن موسى
قال سمعت البخاري قال عبد الله بن نافع مولى ابن عمر عن ابيه منكر
حدثني الفضل بن جعفر ثنا اسمعيل بن علي قال سمعت يقول ابو عبد الله
ابن نافع احاديث منكرة ثنا محمد بن عيسى ثنا عباس قال سمعت عبد الله
ابن نافع ضعيف ومن حديثه ثنا عبد الله بن احمد بن ابي مسرة
ثنا يعقوب بن محمد الزهري ثنا عبد العزيز بن محمد عن عبد الله بن نافع
عن ابيه عن ابن عمر ان رسول الله صلى الله عليه وسلم نهى عن هدم
اطام المدينة فانها من زينة المدينة ولا يتابع الا من هو دونه ابن عقبة
عبد الله بن يحيى الحضرمي حدثني ابو قال سمعت البخاري قال
عبد الله بن يحيى فيه نظر ومن حديثه ما ثنا احمد بن داود ثنا
ابن يحيى قالا ثنا احمد بن نابل ثنا المفضل بن صالح عن جابر عن عبد الله
ابن الحسن عن علي قال ما ضللت ولا ضل بي وما نسيت وما نسي
بي وابي لعلى بينة من ربي ينهاها النبي صلى الله عليه وسلم عن الطريق
وابي لعلى الطريق وفيه رواية من غير هذا الوجه قتادة بن ابي
الدعامة عبد الله بن واقد عن ابي الزبير وقتادة حدثنا
محمد بن عيسى ثنا العباس بن يحيى قال سمعت يحيى قال عبد الله بن واقد
عن قتادة وابي الزبير ليس بشيء ومن حديثه ما ثنا محمد بن
ابن الوليد ثنا محمد بن كثير ثنا عبد الله بن واقد عن ابي الزبير

يحيى قال

والناس صفوف في صلاة الصبح فجلس يعلم عبد الله بن وهب
ابو الزعراء سمع ابن مسعود في مدينة كذا ما ليس في حديث الناس ابتابع
عليه حدثني ادم بن موسى قال سمعت البخاري قال عبد الله بن
هانئ ابو الزعراء الكندي كوفي سمع ابن مسعود سمع منه سلمة بن
كهيل في الشفاعة ولا يتابع على حديثه وهذا الحديث رواه محمد بن
عبيد بن اسباط وعلي بن عبد العزيز قالا نا ابو نعيم نا سفين عن سلمة
ابن كهيل عن ابي الزعراء قال ذكروا عند عبد الله الدجال فقال
تفترق عنه ابها الناس ثلاث فرق فرقة تتبعه وتقر به تلحق
بارض ابائها فتصيب المشبه وفرقة تاخذ شطر هذا الفرات فيقاتلهم
ويقاتلونه حتى يجتمع المؤمنون بعد بقي من الشام فيصفون اليه
طليعة فيهم فارس على فرس اشقر او ابلق فيقتتلون لا يرجع الهزيمة
قال وحدثني ابو صادق عن زيد بن ناجذ عن عبد الله قال ليس
من اشقر قال عبد الله من عرف اهل الكتاب لمن المسيح ينزل فيقتل الله
بحدث عن اهل الكتاب حديثا غير هذا ثم يخرج ياجوج ومياجوج من
في الارض فيفسدون فيها ثم قرا عبد الله هم من كل حدب ينسلون
ثم يبعث الله عليهم دابة مثل هذا النغف فتاخذ اسماعهم ومناخرهم فيموتون
فتجوى الارض منهم فيرسل الله ماء فيطهر الارض منهم ثم يبعث الله ريحا
فيها زمهرير بارد فلا تدع على وجه الله مؤمنا ولا كافرا تاتي الريح
ثم تقوم الساعة على شرار الناس ثم يقوم ملك بين السماء والارض
فينفخ فيه فلا يبقى خلق لله في السموات الا مات الا من شاء ربك ثم
يكون بين النفختين ما شاء الله ان يكون قال فليس من بني ادم خلق الا في
الارض منه شيء ثم يرسل الله من تحت العرش ماء كمني الرجال فينبت
اجسامهم ولحمانهم من ذلك الماء كما تنبت الارض من البذر ثم قرا عبد الله
الله الذي يرسل الرياح فتثير سحابا فسقناه الى بلد ميت فاحيينا
به الارض بعد موتها كذلك النشور ثم يقول ملك بين السماء والارض

قال وقام عبادة بن الصامت فقال يا ايها الناس سمعت نبيكم ابا القاسم
صلى الله عليه وسلم يقول سيليكم بعدي امراء تعرفون عليكم وتنكرون عليهم
ما تعرفون فلا طاعة لمن عصى الله وقد روي هذا من غير هذا
الوجه اصلح من هذا بخلاف هذا اللفظ حدثنا عبد الله بن واقد
ابو قتادة الحراني عن ابن جريج وهشيم قالا سمعت البخاري
قال عبد الله بن واقد ابو قتادة الحراني قال البخاري تركوه منكر الحديث
نا عبد الله بن احمد قال سمعت ابي يقول عبد الله بن واقد ابو قتادة الحراني ليس
بشيء محمد بن اسحاق قلت لابي ان يعقوب بن اسماعيل بن ربيع ذكر ان ابا
قتادة الحراني يكذب فعظم ذلك عنده جدا وقال ما رايناه اهل حران يحملون
عليه كان ابو قتادة ينتحل الصدق ولكنه كان رايته يشك في الشيء وانت عليه
فذكره يحيى وقلت له ان يعقوب بن اسماعيل بن ربيع ذكر ان ابا قتادة ولج الكتاب
مسخرا لابي نعيم لمغيرة فقرا عليه حتى بلغ موضعا من الكتاب فيه
شك ابو نعيم قرئ بالكتاب فقال لقد رايته وهو ينسبه الى ابي الحارث
او يشبه الناس وانكر هذا وذكره ثم قال لعله كبر واختلط الشيخ
وقت ما رايته كان يشبه الناس يا علمت الاذان نحو الصدق ثم قال حج
ابو قتادة ابي الاوزاعي فلما صار ببعض الطريق لقيه قوم فذهبوا
من عند الاوزاعي فقال لهم ابو قتادة اسماع اوصيكم بتقوى الله والنعلين
لطن بسكين وغيره الذي قال لابي قتادة هذا قال ابو كان اذا هنا يقول
في رجل قال الرجل حتى ذكر الذي من شيء ورجع وقول حتى ذكر الذي من شيء
ومعه قال ابي اظن ابا قتادة كان يدلس والله اعلم حدثنا عبد الله بن ابي
هند عن ابي عبيدة كنيته حدثني ادم قال سمعت البخاري قال عبد الله
ابن ابي هند عن ابي عبيدة بن عبد الله وهو ابو مالك الاشجعي قال
البخاري لا يصح حديثه هذا الحديث ساقه ابن حبان بسنده
ثنا زهير ثنا يحيى بن عبد الملك بن زياد نا ابو مالك الاشجعي نا عبد الله بن
ابي هند عن ابي عبيدة بن عبد الله قال كان ابي يخرج الى المسجد الحرام

فيتبع وتنطلق كل نفس الى جسدها حتى تدخل فيه فيقومون فيجيبون
تجيء رجل واحد فيا ما لرب العالمين ثم يتمثل الله تبارك وتعالى للخلق
فيلقاهم فليس احد من الخلق يعبد من دون الله شيا الا هو من تقع له
فيلقا اليهود فيقول ما تعبدون قالوا نعبد عزيرا قال هل يسركم الما
قالوا نعم فيريهم جهنم كهيئة السراب ثم قرا عبد الله فعرضنا جهنم
يومئذ للكافرين عرضا قال ثم يلقا النصارى قالوا المسيح فيقول
هل يسركم الما قالوا نعم قال فيريهم جهنم كهيئة السراب وكذلك
لمن كان يعبد من دون الله شيا ثم قرا عبد الله وقفوهم انهم مسولون
حتى يمر المسلمون فيلقاهم فيقول من تعبدون فيقولون نعبد الله
لا نشرك به شيا فينتهرهم مرة او مرتين فيقولون نعبد الله لا نشرك
به شيا فيقول هل تعرفون ربكم فيقولون سبحانه اذا اعترف لنا
عرفناه فعند ذلك يكشف عن ساق فلا يبقى مومن الا خر لله ساجدا
ويبقا المنافقون ظهورهم طبقا واحدا كانما فيها السفافيد فيقولون
فيقول قد كنتم تدعون الى السجود وانتم سالمون ثم يامر بالصراط فيضرب
على جهنم فيمر الناس باعمالهم من لا يلبث كطرف البرق ثم كمر الريح
ثم كمر الطير ثم كاسرع الهوام ثم كذلك حتى يجي الرجل سعيا ثم حتى
يجي الرجل مشيا حتى يكون اخرهم رجلا يتلقى بها بطنه فيقول يا رب اطفا
بي فيقول انما ارطا باعمالك ثم ياذن الله في الشفاعة فيكون اول شافع
يوم القيامة جبريل ثم ابرهيم خليل الله ثم موسى او قال عيسى قال سلمة
لا ادري ايهما قال ثم يقوم نبيكم صلى الله عليه وسلم رابعا لا يشفع احد بعده
فيما يشفع فيه وهو المقام المحمود الذي وعد الله عسى ان يبعثك ربك
مقاما محمودا فليس من نفس الا تنظر الى بيت في الجنة او بيت في النار
فهو يوم اكيس قال فتذبح اهل النار البيت الذي في الجنة فيقال اهل النار
وذبح اهل الجنة البيت الذي في النار فيقال لولا ان الله اطلعكم ثم يشفع
الملايكة والنبيون والشهدا والصالحون والمومنون فيشفعهم الله ثم يقول

انا ارحم الراحمين فيخرج من النار اكثر مما اخرج من جميع الخلق برحمته حتى
ثم ما يترك فيها احدا فيه خير ثم قرا عبد الله قل يا ايها الكفار ما سلككم
سقر وعقد بيده قالوا لم نك من المصلين ولم نك نطعم المسكين
وكنا نخوض مع الخايضين وكنا نكذب بيوم الدين وعقد اربعا وقال
سفين بيده ثم اربع اصابعه وقبضها ابو نعيم ثم قال تدرون
ما هولا احدا فيه خير حتى ما يترك احدا فيه خير فاذا اراد الله ان لا يخرج
منها احدا غير وجوههم والوانهم فيجي الرجل من المومنين فيشفع فيقول
له من عرفنا احدا فليخرجه فيجي فينظر فلا يعرف احدا فيقول الرجل
للرجل يا فلان انا فلان فيقول ما اعرفك فيقولون ربنا اخرجنا من
قد عرفنا فانا نظا المومن فيقول اخرجوا فيها ولا تكلمون قال فما قال
ذلك اطبقت عليهم فلم يخرج منهم بشر عبد العزيز بن عبد الله
مدني وحدثني ادم قال سمعت البخاري قال عبد الله بن يزيد المقرى
يقال له ابن قنطس قال البخاري يقال حسين بن عبد الرحمن عن عبد الله
ابن عباس وعبد الرحمن بن يزيد بن قنطس شهدا بدرا وعبد الله
ابن يسار وهو ابن ابي ليلى عن علي حدثني ادم قال سمعت البخاري قال
عبد الرحمن بن يسار وهو ابن ابي ليلى عن علي ولا يصح وهذا الحديث
موسى بن اسحق ح ابو بكر بن ابي شيبة وعثمان بن ابي شيبة قالا ثنا ابو خالد الاحمر
عن ابن ابي ليلى عن عبد الرحمن بن الاصبهاني عن المختار بن عبد الرحمن ابي
ليلى عن ابيه عن علي قال من ادرك الامام فليس على الفطرة حتى
يتابع عليه عبد الرحمن بن يسار وهو ابن ابي ليلى حدثني ادم
قال سمعت البخاري قال عبد الرحمن ابن ابي نجيح ثنا محمد بن الحسن بن علي ثنا ابو غسان قال سمعت جرير يقول رايت ابن ابي نجيح
واما اكثر عنه كان يرى القدر ثنا يحيى بن احمد المخرمي ح سويد بن سعيد
ح مسلم بن خالد الزنجي عن ابن جريج قال قال مجاهد لبعضهم ادرك
مجاهد الحمار يعني ابن ابي نجيح ثنا معاذ بن المثنى قال سالت علي بن
المديني

عن ابن ابي نجيح فقال كان يرمي الختران ح عبد الله بن احمد قال قال
ابي ابن ابي نجيح كان يرمي القدر فسلده باخره وكان جالس عن رؤس
عبيدنا فسلده وكان قدري ح محمد بن عيسى صالح ح علي قال سمعت
يحيى يقول كان ابن ابي نجيح من رؤس الدعاة وسمعت يحيى قال اخبرني
موسى عن ابن صفوان قال قال لي ابن ابي نجيح ادعوك الى راي الحسن
قال علي فسالت انا موسى بعد عن هذه القصة فحدثني موسى قال سمعت
الحسن بن وهب وهو الجمحي قال كان الذي بيني وبين ابن ابي نجيح خاص
قال فانطلق باهله الى سر صوف فارسل الي ان ائتني فاتيته فبت عنده
قال فصوت قسطاطه وبنا الخبا قسطاط اخر قال فجعلت
اسمع صوتا بالليل كانه دوي النحل فلما اصبحنا دعا بغداء فتغدينا
ثم ذكرنا ما بيني وبينه من الاخاء الحق فقال لي ادعوك الى راي الحسن وتتبع
لي اشياء من القدر فقال فقمت من عنده فما كلمته كلمة حتى لقي الله عز وجل
قال فاتيته يوما خارجا من الطواف وهو داخل وانا داخل وهو خارج ح
فاخذ بيدي فقال يا عمرو حتى متى حتى متى قال فلم اكلمه قال فقال لي
ارايت لو ان رجلا قال ان تنتهوا ابو ايوب ليست من القران ما كنت تكلمه
قال فنزعت يدي من يده قال موسى فحدثت به سفين بن عيينة فقال ما كنت
اراه بلغ هذا كله ح محمد ح صالح ح علي قال سمعت يحيى قال ابو بدر اي
رجل افسدها يعني ابن ابي نجيح ح عبد الله بن يحيى التوم ويقال
عباد ح محمد بن اخي ح معوية بن صالح قال سمعت يحيى يقول التوم عن ابن ابي
مليكة ضعيف وهذا الحديث ح محمد بن اسمعيل ح يوسف بن كامل ح التوم
العدوي ح يونس بن محمد المؤدب ح عباد بن يحيى التوم ح ابو غسان
ح عبد الله بن يحيى التوم حدثني عبد الله بن ابي مليكة عن ابيه عن عائشة قالت
قال رسول الله صلى الله عليه وسلم فقاد عمر خلفه بكوز من ماء فقال ما هذا
يا عمر فقال ما تتوضا به يا رسول الله فقال ما امرت كلما بلت ان اتوضا
ولو فعلت لكانت سنة ح عبد الله بن علي بن مرة الثقفي حدثني

وقد روي عن ابن عباس عن النبي صلعم خلاف هذا
والله اعلم واسناده

ادم قال سمعت البخاري قال عبد الله بن علي بن مرة الثقفي فيما روى عنه
ابنه عمر نظر عوده عبد الرحمن بن اسحق عنه وفيه نظر ح الحسن
ابن علي بن خلدة ح احمد بن شبيب ح القسم بن مالك المزني عن عبد الرحمن
ابن اسحق عن عبد الله بن علي قال حدثني ابي انه كان مع رسول الله
صلى الله عليه وسلم فمر على امراة فقالت يا رسول الله ان ابني به لمم قد منع
منا النوم فادع الله له فذكر الحديث ح ابرهيم بن يوسف ح اسمعيل بن
زنجلة ح الصلت بن محارب عن عمر بن عبد الله بن علي ابن ابي عن جده
عن انس بن مالك قال اهدي الى النبي صلى الله عليه وسلم طير فاراد ان
يحابي فامره ان يصلح وذكر الحديث ح الحديث الاول يروى من وجه
من هذا والثاني الرواية فيه فيتقان بنه الضعف عبد الله
العدني عن ابن موسى ح حدثنا ادم قال سمعت البخاري قال عبد الله
العدني ضعيف ح هذا الحديث عليه الحسن الجراني ح المعتمر بن
اكيرا ح محمد بن ايوب عن جعفر بن برقان عن ثابت بن الحجاج عن عبد الله
العدني عن ابي موسى عن الوليد بن عقبة قال لما فتح رسول الله صلى الله
عليه وسلم مكة جعل اهل مكة يجيئونه بصبيانهم فيمسح على رؤسهم ويدعو لهم
بالبركة قال فجيء بي اليه وانا متضمخ بالخلوق فلم يمسح علي راسي ولم يمنعه
من ذلك الا ان امي خلقتني فلم يمسحني من اجل الخلوق ح عبد الله بن احمد
قال حدثني ابي ح فياض بن محمد الرقي عن جعفر بن برقان عن ثابت بن الحجاج
الكلابي عن عبد الله العدني عن الوليد بن عقبة عن النبي صلى الله عليه وسلم نحوه
ولم يذكروا ابا موسى وفي هذا الوجه من غير هذا الوجه باسناد صحيح هذا
عبد الله والد منير عن سعد بن ابي ذباب ح حدثنا ادم قال سمعت
البخاري قال عبد الله والد منير لا يصح وهذا الحديث ح موسى بن اسحق
الانصاري ح ابو بكر بن ابي شيبة ح صفوان بن عيسى عن الحرث بن عبد الرحمن
عن منير بن عبد الله عن ابيه عن سعد بن ابي ذباب انه قدم على قومه
فقال لهم في العسل ركاة فانه لا يخرج مال لا يزكى قال فقالوا كم ترى

قال قلت للحشر قال فاخذ منهم العشر فقدم به على عمر فاخبره بما فيه
قال فاخذه عمر وجعله في صدقات المسلمين وفيه رواية اخرى عن
عمر اصح من هذه الرواية عبد الرحمن بن ابرهيم دمشقي يحدث
عن الليث بن سعد مجهول بالنقل وحديثه موضوع لا اصل له ثنا محمد
ابن احمد بن النضر الازدي ثنا عبد الرحمن بن عفان ثنا عبد الرحمن بن ابرهيم
الدمشقي عن ليث بن سعد عن يزيد بن ابي حبيب عن ابي الخير عن عقبة
ابن عامر قال قال النبي صلى الله عليه وسلم المخرج بن ابي السماء دخلت الجنة
عدن فوقعت في كفي تفاحة فانفلقت عن حور امرضيات كان اشفار
عينيها مقاديم اجنحة النسور فقلت لمن انت فقالت انا للخليفة من بعدك
المقتول عثمان بن عفان عبد الرحمن بن ابرهيم القاص بصري
ويقال كوفي ثنا محمد بن عيسى ثنا العباس بن محمد قال سمعت يحيى قال
عبد الرحمن بن ابرهيم ليس بشيء ومن حديثه ما ثنا محمد بن اسمعيل ثنا عفان
ثنا عبد الرحمن بن ابرهيم ثنا العلاء بن عبد الرحمن عن ابيه عن ابي هريرة ان
رسول الله صلى الله عليه وسلم قال يقول العبد مالي مالي وانما له من ماله ثلاثة
اكلة فافناها او لبسة فابلاها او عطية فامضاها وما سوى ذلك فهالك وارث حدثني
اسمعيل بن محمد الفروي ثنا محمد بن الازهر البلخي ثنا زيد بن الحباب ثنا عبد الرحمن
ابن ابرهيم ثنا العلاء بن عبد الرحمن عن ابيه عن ابي هريرة ان النبي صلى الله عليه وسلم
قال اطلبوا الخير عند حسان الوجوه اما الحديث الاول فيروى من غير
هذا الوجه باسناد جيد واما الثاني فالرواية فيه فيما ضعف عبد الرحمن
ابن اسحق القرشي المدني ثنا محمد بن عيسى ثنا محمد بن علي الوراق قال سمعت
احمد بن حنبل يقول عبد الرحمن بن اسحق المدني روى عنه بشر بن المفضل
ويزيد بن زريع لا يعرف بالمدينة كان قد غلبهم البصرة كان يحيى يستضعفه
ثنا عبد الله بن احمد قال سالت ابي عن عبد الرحمن بن اسحق المدني فقال
ليس به باس فقيل له ان يحيى بن سعيد يقول سالت عنه مالك فلم يحدثه
فسكت ثنا محمد بن عيسى ثنا صالح ثنا علي قال سمعت يحيى يقول سالت يحيى
عبد الرحمن بن اسحق بالمدينة فلم يحدثني

ثنا محمد ثنا صالح ثنا علي قال سمعت سفين وسئل عن عبد الرحمن بن اسحق
فقال عبد الرحمن بن اسحق كان قدريا فنفاه اهل المدينة فجاءنا هنا فقتل
الوليد فلم يجالسه فقالوا له قد سمع الحديث ثنا محمد بن عيسى ثنا عباس قال
سمعت يحيى قال عبد الرحمن بن اسحق المدني ثقة ومن حديثه ما ثنا علي بن
عبد العزيز ثنا محمد بن عبد الله الرقاشي ثنا بشر بن المفضل ثنا عبد الرحمن بن
اسحق عن الزهري عن سعيد بن المسيب عن ابي هريرة عن النبي صلى الله
عليه وسلم قال اذا سمعتم المؤذن يشهد فقولوا مثل ما يقول وذكر الحديث
الزهري يقول عن الزهري عن عطاء بن يزيد عن ابي سعيد عن النبي صلى الله عليه وسلم
نحوه هذه الرواية اولى عبد الرحمن بن اسحق ابو شيبة الواسطي
ثنا محمد بن عثمن قال سالت يحيى بن معين عن عبد الرحمن بن اسحق الواسطي
فقال كان ضعيف الحديث وهو ابن اخت النعمن بن سعد ثنا محمد بن عيسى ثنا
محمد بن علي قال قلت لابي عبد الله عبد الرحمن بن اسحق المديني روى عن
النعمن بن سعد فقال لا هذا واسطي روى عنه ابن ادريس وعبد الواحد
منكر الحديث ثنا عبد الله بن احمد قال سالت ابي عن عبد الرحمن بن اسحق الكوفي
فقال هذا يقال له ابو شيبة هو واسطي كان يروي عنه ابن ادريس وابو
معوية وابن فضيل وهو الذي يحدث عن النعمن بن سعد عن المغيرة
ابن شعبة احاديث مناكير ليس هو بذاك في الحديث والمدني عبد الرحمن
وهو ايضا ضعيف الذي من هذا الواسطي ثنا محمد بن عبد الرحمن ثنا عبد الملك
ابن عبد الحميد الميموني قال سالت يحيى بن معين عن عبد الرحمن بن اسحق
فقال الكوفي ضعيف وقال في موضع اخر عبد الرحمن بن اسحق صاحب النعمن
ابن سعد ضعيف ومن حديثه ما ثنا عبد الله بن احمد بن بشر
ثنا العلاء بن عبد الجبار ثنا عبد الواحد بن زياد ثنا عبد الرحمن بن اسحق عن النعمن
ابن سعد قال سمعت المغيرة بن شعبة على المنبر يقول قال رسول الله
صلى الله عليه وسلم شعار اهل بيتي يوم القيامة على الصراط اللهم سلم سلم ثنا
محمد بن اسمعيل ثنا عفان واحمد بن اسحق الحضرمي قالا ثنا عبد الواحد بن زياد

ح عبد الرحمن بن اسحق قال سمعت النعمن بن سعد يقول سمعت عليا
يقول قال رسول الله صلى الله عليه وسلم اللهم بارك لامتي في بكورها ولما
الحديث الثاني ففيه رواية تثبت من غير هذا الوجه واما الحديث الاول
فالرواية فيه فيها لين ولا يتابع عليه عبد الرحمن بن ابو
السكن عن عطاف ولا يتابع عليه ح الحسين بن اسحق التستري ح
عبد الرحمن بن اسحق ابو سعيد السكوني ح العطاف بن خالد المخزومي
عن نافع عن ابن عمر قال قال رسول الله صلى الله عليه وسلم لو ان الله اذن
لاهل الجنة في الجنة بالتجارة لتبايعوا اينهم بالعطر والبزة ليس محفوظ
من حديث عطاف علا من حديث نافع وانما يروى هذا باسناد مجهول
ح اليمان بن عباد ح محمد بن جعفر الشامي ح ابرهيم ابو اسحق الرازي
ح اسمعيل بن نوح عن رجل من ولد ابي بكر الصديق عن ابيه عن جده قال
قال رسول الله صلى الله عليه وسلم لو تبايع اهل الجنة ولن يتبايعوا اما تبايعوا
الا بالبز وليس له اسناد يصح عبد الرحمن بن ابي اميه الثقفي
كوفي لا يقيم الحديث حدثنا حديثه ح محمد بن عبد الله الحضرمي ح
يوسف بن ابي اميه الثقفي قال سمعت اخي عبد الرحمن يذكر عن فضيل
ابن مرزوق عن عطية عن ابي سعيد الخدري قال قال رسول الله صلى الله
عليه وسلم احفظوني في اصحابي وصهاري فمن حفظني فيهم كان علي من الله
حافظ ومن لم يحفظني فيهم تخلى الله منه ومن تخلى الله منه اوشك ان
ياخذه هذا يروى عن فضيل بن مرزوق عن عطية عن ابي سعيد
عطاء مرسل عبد الرحمن بن بشر العطفاني مجهول
في النسب والرواية حديثه غير محفوظ ح محمد بن زكريا بن دينار ح
العباس بن بكار ح عبد الرحمن بن بشر العطفاني عن ابي اسحق عن الحرث
عن علي قال سالت رسول الله صلى الله عليه وسلم عن الاشربة
عام حجة الوداع فقال رسول الله صلى الله عليه وسلم حرم الله الخمر بعينها
والسكر من كل شراب ح ليس له من حديث ابي اسحق اصل وانما يعرف

بكر

هذا من حديث عبد الله بن شداد بن الهاد عن ابن عباس قوله
عبد الرحمن بن ابي اسحق المليكي حدثنا ح وقال سمعت
البخاري قال عبد الرحمن بن ابي بكر المليكي منكر الحديث ح محمد بن احمد
ح معوية بن صالح قال سمعت يحيى يقول عبد الرحمن بن ابي بكر بن ابي
مليكة ضعيف ومن حديثه ما ح علي بن عبد العزيز ح ابرهيم
ح عبد الرحمن بن ابي بكر المليكي عن زمارة بن مصعب عن ابي سلمة
عن ابي هريرة قال قال رسول الله صلى الله عليه وسلم من قرا اية
الكرسي دبر المكتوبة لم يمنعه من دخول الجنة الا الموت ح قال ابو جعفر وزمارة
هذا زمارة بن مصعب بن ثعلبة بن جبير بن ثعلبة بن عثمن بن طلحة بن
عثمن بن عبد الدار اخبرني ح ابو زرارة الشيبي ح علي بن عبد العزيز
ح محمد بن ابي نعيم الواسطي ح يزيد بن هرون ح عبد الرحمن بن ابي بكر
المليكي عن موسى بن عقبة عن نافع عن ابن عمر قال قال رسول الله
صلى الله عليه وسلم من اذن له منكم في الدعا فتحت له ابواب الرحمة
لا يتابع عليها ح ابو يحيى بن ابي مسرة ح الفضل بن عبد الرحمن بن ابي
بكر المليكي التيمي عن القسم عن عايشة زوج النبي صلى الله عليه وسلم
ان رسول الله صلى الله عليه وسلم قال من اعطي حظه من الرفق اعطي خير
الدنيا والاخرة ومن حرم حظه من الرفق حرم حظه من خير الدنيا
والاخرة ح وقد روي في الرفق احاديث من غير هذا الوجه باسانيد
جياد والفاظ مختلفة عبد الرحمن بن ثابت بن الصامت الانصاري
حدثنا ح قال سمعت البخاري قال عبد الرحمن بن ثابت بن الصامت
الانصاري عن ابيه عن جده قاله ابن ابي حبيبة ولم يصح حديثه هذا
الحديث ح محمد بن اسمعيل ح اسمعيل بن ابي اويس ح ابرهيم بن اسمعيل
ابن ابي حبيبة عن عبد الرحمن بن ثابت بن صامت عن ابيه عن جده ان
رسول الله صلى الله عليه وسلم قام يصلي في بني عبد الاشهل وعليه كساء
ملتحف به يقيه برد الحصا وقد روي هذا عن انس بن مالك عن النبي صلى الله
عليه وسلم رواية فيها لين

حظه من

عبد الرحمن بن ثابت بن ثوبان الشامي ثنا محمد بن يحيى ثنا محمد بن
علي قال سمعت احمد بن حنبل قيل له عبد الرحمن بن ثابت بن ثوبان كيف هو
قال لم يكن بالقوي في الحديث ثنا محمد بن احمد ثنا معوية بن صالح قال سمعت
يحيى يقول عبد الرحمن بن ثابت بن ثوبان ضعيف قلت يكتب حديثه قال
نعم على ضعفه ثنا احمد بن محمد الهروي ثنا عثمن بن سعيد قال سالت يحيى عن
عبد الرحمن بن ثابت بن ثوبان فقال عبد الرحمن ضعيف وابوه ثقة ومن حديثه
ما ثنا يوسف بن يزيد ثنا اسد بن موسى ثنا عبد الرحمن بن ثابت بن ثوبان
قال حدثني عطا بن قرة عن عبد الله بن قيس عن ابي هريرة قال قال
رسول الله صلى الله عليه وسلم انهار الجنة تخرج من تحت تلال او من تحت
جبال مسك وهذا الاسناد عن النبي صلى الله عليه وسلم قال الدنيا
ملعونة ملعون ما فيها الا ذكر الله وما والاه عالم او متعلم وهذا الاسناد
عن النبي صلى الله عليه وسلم يؤتى بالدنيا يوم القيامة فيقال ما كان لله فيها
ثم يقذف بسائرها في النار ولا يثبتا بعد الا من هو ونظره ومثله حديث
عبد الرحمن بن ثابت عن انس يجهول نقل الحديث لا يتابع على حديثه
ثنا موسى بن علي الحلبي ثنا عبد الله بن عمر بن ابان ثنا اسحق بن سليمان
عن عنبسة عن ابي سنان عن عبد الرحمن بن ثابت عن انس قال قال
رسول الله صلى الله عليه وسلم ان من البر ان تصل صديق ابيك وابن صديق
ابيك وقد روي عن يزيد بن الهاد عن عبد الله بن دينار عن ابن عمر عن النبي
صلى الله عليه وسلم قال ان ابر البر ان يصل الرجل اهل ود ابيه وهذا الاسناد
اصلح من الذي قبله عبد الرحمن بن ثروان ابو قيس الاودي
ثنا عبد الله بن احمد قال سالت ابي عن ابي قيس عبد الرحمن بن ثروان فقال
هو كنيه وكنيه وجه كتبه وهو يخالف في احاديثه ومن حديثه ما ثنا
ابرهيم بن عبد الله ثنا ابو عاصم عن سفين عن ابي قيس عن هزيل عن المغيرة
ابن شعبة قال قال رسول الله صلى الله عليه وسلم مسح على الجوربين والرواية
في الجوربين فيها لين عبد الرحمن بن حرملة الليثي ويقال
الغفاري

مجهول بالنقل لا يتابع على حديثه ثنا هرون بن محمد ثنا محمد بن يحيى
ابو جعفر الزاهد ثنا عبد الرحمن بن حرملة عن عبيد بن حنين بن يسار
الليثي ثنا ابو حازم سلمة بن دينار قال سمعت سهل بن سعد الساعدي
يقول قال رسول الله صلى الله عليه وسلم من اتقى ما بين لحييه وما بين رجليه
دخل الجنة وهذا اخر نحو هذه الروايات الضعفاء عبد
الرحمن بن حرملة المدني ثنا عبد الله بن احمد ثنا ابو بكر بن خلاد قال
سمعت يحيى وسئل عن ابن حرملة فضعفه ولم يرضه ثنا محمد بن
عيسى ثنا ابو صالح بن سعيد ثنا علي بن عبد الله قال سمعت يحيى بن سعيد
يقول محمد بن عمرو احب الي من ابن حرملة قال علي فقلت ليحيى
وما رايت عن ابن حرملة فقال لو ثبت ان القنا شيا قال علي قلت
ليحيى كان يلقن قال نعم ثنا محمد بن صالح قال سمعت علي بن المديني
يحيى بن حرملة فقال ليس هو عندي مثل يحيى بن سعيد قال سمعت سعيد
ابن المسيب ثنا عبد الله قال سمعت ابي يقول ابن حرملة كنيه وكنيه
عبد الرحمن بن حرملة عن ابن مسعود حسن ادم بن موسى قال
سمعت البخاري قال عبد الرحمن بن حرملة عن ابن مسعود روى عنه القسم
ابن حسان ولا يصح حديثه وهذا الحديث ثنا عبد الله بن احمد ثنا خالد
ابن يحيى ثنا سفين عن الزكين بن الربيع عن القسم بن حسان عن عبد الرحمن
ابن حرملة عن عبد الله بن مسعود قال كان رسول الله صلى الله عليه وسلم
يكره عشر خصال الصفرة وتغيير الشيب والتختم بالذهب وجر الازار
والتبرج بالزينة لغير حلها والضرب بالكعاب وعزل الماء عن محله
وافساد الصبي غير تحرمه وعقد التمايم والرقا الا بالمعوذات
وبعض الالفاظ التي في هذا الحديث تروى في غير هذا الاسناد وفي
الفاظ ليس لها اصل عبد الرحمن بن حجوة عن عمر بن رويه
حرشعير مجهول ليس بمشهور بالنقل ثنا عبد الرحمن بن محمد بن سلم
الرازي ثنا عبد الله بن جعفر المقدمي الخراني ثنا عبد الرحمن بن حجوة

عن عمر بن حزم وسعد عن ابن كعب الانصاري قال قال رسول الله صلى الله عليه وسلم
من كذب علي فليتبوأ مقعده من النار فهو الرواية ثابتة في هذا الباب
من غير هذا الوجه عبد الرحمن بن خضير حدثني محمد بن ابو محمد
ابن اسمعيل قال نا محمود بن غيلان قال سمعت وكيع وسئل عن عبد الرحمن
ابن خضير فقال نعم كان يروي عن ابن نجيح وكان ابن نجيح ثقة عبد
الرحمن بن دينار ابو يحيى القتات كوفي حدثني ادم قال سمعت البخاري
قال قال لي يوسف بن يعقوب الصفار سألت ابن ابي يحيى القتات
عن اسم ابي يحيى القتات فقال اسمه عبد الرحمن بن دينار قال يوسف
فقلت لابي نعيم فاستنظرفه وقال لم يكن هنا عندنا ثنا محمد بن احمد
قال قال ابي كان شريك يضعف ابا يحيى القتات وكان زهير يقول
ابو يحيى الكناسي حدثني الخضر بن داود نا احمد بن محمد قال قلت لابي
عبد الله ابو يحيى القتات قال روى عنه اسرائيل احاديث مناكير جدا كثيرة قال وما
حديث سفين عنه فقال وما قلت لابي عبد الله فهذا من قبل اسرائيل قال اي
شيء اقدر اقول لاسرائيل ثم قال اسرائيل مسكين من ابن يحيى بلاه ثم قال هو ذا
حديث عن اي اقدر روى عن غير ابي يحيى فلم يجيء بمناكير اي هذا من قبل
ابي يحيى نا محمد بن عيسى نا صالح قال قيل ليحيى ان اسرائيل روى عن ابي يحيى القتات
ثلثما حديث روى عن ابرهيم بن مهاجر ثلثمائة فقال لم يروت مسا ابو منها
وقال ابرهيم بن مهاجر لم يكن بالقوي نا محمد بن عيسى نا عباس قال سمعت يحيى
يقول ابو يحيى القتات ضعيف ومن حديثه ما ثنا محمد بن اسمعيل نا يحيى بن
ابي بكير نا اسرائيل عن ابي يحيى القتات عن مجاهد عن ابي هريرة قال قال
رسول الله صلى الله عليه وسلم الا انبئكم باهل الجنة قلت بلى قال كل ضعيف متضعف
ذو طمرين لا يؤبه له لو اقسم على الله لابره الا انبئكم باهل النار قلت بلى يا رسول الله
قال كل جعظري جواظ وفي هذا رواية من وجه اخر نحو هذه في اللين
عبد الرحمن بن زيد بن اسلم نا عبد الله بن احمد قال سمعت ابي
يضعف عبد الرحمن بن زيد بن اسلم قال روى حديثا منكرا اظنه لنا منتهاه

نا محمد بن عبد الحميد نا احمد بن محمد الحضرمي قال سمعت يحيى يقول عبد الرحمن
ابن زيد بن اسلم ليس بشيء نا عبد الله بن احمد قال حدثني ابي نا اسحق بن عيسى
الطباع قال سمعت عبد الرحمن بن زيد بن اسلم يحدث عن اخيه اسامة بن زيد
عن ابيه عن ابن عمر قال اجل الناس البينة مثنان ثم سمعته بعد يحدث به
عن ابيه عن ابن عمر عن النبي صلى الله عليه وسلم حدثني محمد بن عبد الرحمن نا
عبد الملك بن عبد الحميد قال سمعت ابا عبد الله يقول عبد الله بن زيد بن
اسلم ائبت من عبد الرحمن قلت ائبت قال نعم فقلت فعبد الرحمن قال
كذب ليس مثله وضعف من ليس قليلا نا محمد بن علي نا عمرو بن علي قال
سمعت عبد الرحمن يحدث عن عبد الله بن زيد بن اسامة بن زيد ولم اسمعه
يحدث عن عبد الرحمن بن زيد بشيء قط ثنا محمد بن عبد الملك قال قال لي اخي
خالش قال لي ابو داود ومعن وعامة اهل المدينة لا تريد عبد الرحمن بن زيد
ابن اسلم انه كان لا يدري ما يقول ولكن عليك بعبد الله بن زيد بن اسلم
ابن يحيى نا محمد بن المثنى قال ما سمعت عبد الرحمن يحدث عن عبد الرحمن بن زيد
ابن اسلم شيئا قط نا ابرهيم بن موسى قال سمعت محمد بن عبد الله بن عبد الحكم قال
سمعت محمد بن ادريس الشافعي قال ذكر لمالك حديثا فقال من ذكر فذكر
اسنادا منقطعا فقال اذهب الى عبد الرحمن بن زيد تاتك عن ابيه عن نوح نا
عبد الله بن محمد بن سعد ويه المروزي نا احمد بن عبد الله بن بشر نا سفين بن
عبد الملك قال قال عبد الله بن المبارك كان عبد الله بن زيد بن اسلم اكبر من عبد الرحمن
ولكن الذكر والقصص انما هو لعبد الرحمن بن زيد حدثني ابن موسى قال سمعت
البخاري قال عبد الرحمن بن زيد بن اسلم ضعفه علي جدا نا الحسين بن عبد الله
القارئ قال سمعت ابا داود قال اولاد زيد بن اسلم عبد الله واسامة وعبد الرحمن
كلهم ضعيف وعبد الله اقلهم به ومن حديثه ما ثنا هلال بن عبد العزيز
القعنبي نا عبد الرحمن بن زيد بن اسلم عن ابيه عن ابي صالح عن ابي هريرة قال قال
رسول الله صلى الله عليه وسلم من صام يوما في سبيل الله باعده الله من النار
سبعين خريفا عبد الرحمن بن زياد بن انعم الافريقي نا محمد بن
عيسى نا صالح

والكلام

ثنا علي قال سمعت يحيى قال حدثت هشام بن عروة بحديث عن الأفريقي
عن ابن عمر في الصلاة فقال هذا حديث مشئوم فضعف يحيى بن سعيد الأفريقي
وقال قد كنت كتبت عنه كتابا بالكوفة وهذا الحديث ثنا محمد بن إسماعيل
ثنا علي بن عبيد ثنا الأفريقي عن ابن عطيف الفهري قال صلى ابن عمر
الظهر ثم انصرف إلى مجلس في داره وأنا معه فلما توسطنا العمر دخلنا بيوتنا فيتوضأ
حتى ذكر كل صلاة كان يدعو موضعه فيتوضأ حتى ذكر الصلوات فقال إن كان
وضعني لصلاة الصبح لكان في صلواتي كلها ما لم أحدث ولكني سمعت النبي صلى الله
عليه وسلم يقول من توضأ على طهر كتبت له عشر حسنات فرغبت في ذلك
يا ابن أخي ثنا محمد بن عيسى ثنا محمد بن علي قال كان يحيى وعبد الرحمن لا يحدثان
عن عبد الرحمن بن زياد بن أنعم ثنا زكريا بن يحيى ثنا محمد بن المثنى قال ما سمعت
يحيى ولا عبد الرحمن يحدثان عن سفين عن عبد الرحمن بن زياد بن أنعم ثنا محمد بن
أحمد بن معوية قال سمعت يحيى قال سألت يحيى بن سعيد الأفريقي قال ليس بشيء
حديثه ضعيف حدثني محمد بن عثمان قال سمعت يحيى بن معين وسأله
محمد بن عبد الله عن عبد الرحمن بن زياد بن أنعم فقال هو ضعيف ثنا محمد
ثنا عباس قال سمعت يحيى قال عبد الرحمن بن زياد الأفريقي ليس به بأس وفيه
ضعف وهو أحب إلي من أبي بكر بن أبي مريم الغساني ثنا أبو يحيى أبو مسرة
ثنا المقرئ ثنا عبد الرحمن بن زياد عن عمارة بن راشد عن أبي هريرة قال قيل للنبي
صلى الله عليه وسلم هل يجامع أهل الجنة قال نعم ذكرا لا يمل وفرج لا يحفا
وشهوة لا تنقطع ثنا بشر بن موسى ثنا خلف بن الوليد ثنا سوار بن معوية ثنا
عبد الرحمن بن زياد ثنا أبو إبراهيم الكناني ناشد قال سئل أبو هريرة هل يجامع
أهل الجنة قال نعم ذكر لا يمل وفرج لا يحفا وشهوة لا تنقطع ثنا عبد الرحمن
ابن سليمان عن عقيل حدثني أبي قال سمعت البخاري قال عبد الرحمن بن سليمان
عن عقيل سمع منه ابن وهب قال البخاري فيه نظر وهذا الحديث ثنا أحمد
ابن إبراهيم ثنا أحمد بن صالح ثنا ابن وهب أخبرني عبد الرحمن بن سليمان عن عقيل
عن المغيرة بن حكيم أنه سمع أبا هريرة يقول ما أحد أعلم بحديث رسول الله صلى الله
عليه وسلم مني

إلا عبد الله بن عمرو فإنه كان يكتب وأستأذن رسول الله صلى الله عليه وسلم أن
يكتب ما يسمع منه فأذن له فكان يكتب بيده ويعي بقلبه وأما أنا فأعي
بقلبي وحدثني عن عبد الله بن عمرو في الكتاب أحاديث فقال لا أسانيد
في اللين عبد الرحمن بن سليمان بن الأصبهاني ثنا محمد بن عيسى العبد
ابن محمد قال سمعت يحيى قال عبد الرحمن بن سليمان بن الأصبهاني ليس بشيء روى
عنه حماد بن الأصبهاني وغيره عبد الرحمن بن سليمان بن الغسيل
حدثني أحمد بن محمود الهروي ثنا عثمان بن سعيد قال سمعت يحيى بن معين
عن عبد الرحمن بن الغسيل فقال ضويلع عبد الرحمن بن صباب
الأشعري حدثني أبي قال سمعت البخاري قال عبد الرحمن بن صباب الأشعري
عن عبد الرحمن بن غنم قال البخاري فيه نظر وهذا الحديث ثنا محمد بن إسحاق
الجوزاني ثنا محمد بن عبيد بن ميمون التميمي ثنا محمد بن سلمة الحراني عن محمد بن إسحاق
عن عبد الرحمن بن الحرث قال حدث عبد الرحمن بن صباب الأشعري عن
عبد الرحمن بن غنم الأشعري وكانت له صحبة قال كنا جلوسا عند رسول الله
صلى الله عليه وسلم في المسجد فقال لنبي بينا أنا جالس معكم إذ تبدى ملكان من
هذه السحابة فسلم علي فقال أبي أبشر كما أنه ليس لوجه أكرم على ربك منك
وقد روي نحو هذا الكلام بإسناد أصح من هذا وفيه أبين أيضا والإسناد جيد
عن النبي صلى الله عليه وسلم أنه قال أنا سيد ولد آدم يوم القيامة عبد الرحمن
ابن عثمان أبو بحر البكراوي التيمي ثنا عبد الله بن أحمد قال سألت أبي عن
عبد الرحمن بن عثمان البكراوي فقال طرح الناس حديثه ثنا محمد بن عيسى
ثنا عباس قال سمعت يحيى يقول أبو بحر البكراوي ضعيف أي ليس بشيء
أو قال سمعت البخاري قال أبو بحر عبد الرحمن بن عثمان البكراوي
التيمي قال أحمد طرح الناس حديثه قال البخاري بعضهم يكتب عنه
أنه بلغني عن علي أنه تكلم فيه ومن حديثه ما ثنا خلف بن عمرو
العكبري ثنا غسان بن المفضل الغلابي ثنا عبد الرحمن بن عثمان أبو بحر
البكراوي ثنا عباد بن ميسرة المنقري قال قرأت على محمد بن المنكدر آخر
سورة الرحمن

قال فبكا الشيخ بكا غير متباك ثم قال نا عبد الله بن عمر ان رسول الله صلى
الله عليه وسلم قرأها وهو على المنبر من خشبة مرتين وقال الوليد بن مسلم
عن زهير بن محمد عن محمد بن المنكدر عن جابر عن النبي صلى الله عليه وسلم انه
قرأ سورة الرحمن فقال للجن كانوا احسن منكم ردا ما قرأت عليهم هذه
الاية فبأي آلاء ربكما تكذبان الا قالوا ولا بشيء من نعمك ربنا نكذب فلك الحمد
عبد الرحمن بن عبد الله بن عتبة بن مسعود المسعودي يكنى ابا تميلة
اخر عمره حديثه اضطراب نا محمد بن عيسى نا عمرو بن علي قال سمعت يحيى
يقول رأيت المسعودي سنة رأه عبد الرحمن قلت كلمه نا محمد نا عمرو بن
علي قال سمعت معاذ بن معاذ يقول رأيت المسعودي سنة اربع وخمسين
يطالع الكتاب يعني انه تغير حفظه نا محمد نا عمرو نا ابو قتيبة قال رأيت
المسعودي سنة خمسين وكتبت عنه وهو صحيح ورأيته سنة سبع وخمسين
والناس يدخلون في اذنه وابو داود يكتب عنه فقلت له اتطمع ان تحدث هذا نا
حي نا محمد بن احمد بن الوليد بن رد نا الهيثم بن جميل قال رأيت للمسعودي
عليه قباء بان بسمند وعليه سيف وفي وسطه خنجر عليه قلنسوة طولها
اكثر من ذراع عليها مكتوب يا محمد يا منصور نا القسم بن خلف نا احمد بن
عبد الله الزهري نا ابو النضر قال قال سفين للمسعودي ورأى عليه قلنسوة
سوداء فقال لو كنت تنقل الحصى من الجبانة الى الكوفة لكان خيرا لك
حدثني احمد بن عيسى نا محمد بن عمران بن رد باذ الضبي قال قال لي ابو نعيم
وسألته عن حديث عن المسعودي لو رأيت رجلا عليه قباء اسود وشاشية
وفي وسطه خنجر كنت تكتب عنه ثم قال رأيت المسعودي هكذا يكتب
بين كتفيه بياض فسيكفيكهم الله نا محمد بن عيسى نا صالح نا علي قال
سمعت معاذ بن معاذ قال قدم علينا المسعودي قدمتين البصرة فحمل
علينا لعلا قال ثم لقيت المسعودي ببغداد سنة اربع وخمسين وما
اكثر منه قليلا جدا كثيرا فجعل يملي علي ثم اذن لي فكتبت ومعي عبد الله
ابن عثمان

ماتكر منه قليلا ولا كثيرا قال ثم قدمت عليه قدمة اخرى مع عبيد الله بن حسن
فقلت لمعاذ سنة كم قال سنة احدى وسبعين فقال يحيى بن سعيد لمعاذ
وهو الى جنبه خرجت قبل ان يقدم سفين فقال معاذ قبل سفين بسنة
او نحو ذلك فقالوا فجل عليه فذهب ببعض متاعه فانكروه لذلك
قال معاذ فلقيت ابا يوسف فسألته عن حديث القسم فانكره وقال ليس من حديثي
قال ثم رأيت رجلا جاء بكتاب عمرو بن مرة عن ابرهيم فقلت ابن هذا كتابك
قال عن علقمة قال وجعل يلاحظ كتابه قال معاذ فقلت له انك انما حدثناه عن
عمرو بن مرة عن عبد الله قال فهو عن علقمة فقال يحيى بن سعيد وهو الى جنبه معاذ
سمعت ذاك في صفر سنة تسعين ومائة اخر ما لقيت المسعودي سنة
سبع او ثمان واربعين ثم لقيته بمكة سنة ثمان وخمسين وكان عبد الله بن عثمان
ذاك العام معي وعبد الرحمن بن مهدي قال يحيى فلم اسأله عن شيء نا محمد بن
عثمان بن ابي شيبة قال سمعت يحيى بن معين سئل عن المسعودي فقال كان
ثقة وكان يغلط فيما يحدث عن عاصم بن بهدلة وسلمة بن كهيل وكان صحيح
الرواية فيما يحدث عن القسم ومعن بن عبد الله بن احمد قال سمعت ابي يقول
كل من سمع من المسعودي بالكوفة مثل وكيع وابي نعيم وانما يزيد بن
هرون وحجاج ومن سمع منه ببغداد فهو للاختلاط الا من سمع بالكوفة
عبد الرحمن بن ابي ليلى نا عبد الله بن احمد نا ابي نا عبد الله بن
ادريس نا شعبة عن عمرو بن مرة عن عبد الرحمن بن ابي ليلى عن البراء ان
رسول الله صلى الله عليه وسلم قنت في الصبح وفي المغرب فذكرت ذلك لابرهيم
فقال لا هو كان صاحب عبد الله انما كان صاحب امراء قال فتركت القنوت
فكلمه اهل مسجدنا في ذلك فعدت للقنوت قال فلقيني ابرهيم فقال اما ترى
فرجل قد غلب على صلاته نا عبد الله بن احمد حدثني ابي نا محمد بن عبد الله ابو
احمد الزبيري نا سفين عن عمرو بن مرة حدثت ابرهيم بحديث عن رجل فقال
ذاك صاحب امراء عبد الرحمن بن عبد الله بن عمر العمري المعني

عبد الله بن احمد قال سمعت ابي يقول عبد الرحمن بن عبد الله العمري ليس بشيء
حدثنا حديثه سمعت منه ثم تركناه وسمعت ابي من قاضي يقول
عبد الرحمن بن عبد الله بن عمر العمري ليس هو ممن يروي عنه ثنا محمد بن علي
ثنا عباس بن محمد قال سمعت يحيى يقول عبد الرحمن بن عبد الله بن عمر ليس بشيء
وفي موضع اخر عبد الرحمن بن عبد الله بن عمر العمري ضعيف وقد سمعت منه
كان يجلس في المجلس فيقول حدثني ابن عمي عبيد الله بن عمر سوا بسوا
فلا يمثله حديثا ثم قال سمعت البخاري قال عبد الرحمن بن عبد الله بن
عمر العمري ليس ممن يروي عنه ومن حديثه ما ثنا حبيب بن حسان ثنا قيس
ابن حفص الدارمي ثنا عبد الرحمن بن عبد الله بن عمر العمري عن سهيل بن ابي
صالح عن ابيه عن ابي هريرة قال قال رسول الله صلى الله عليه وسلم لموسى الكليم
الشامي فقال يا عجبا لمن خلقك فاحسنت خلقك واكثرت فيك من الماء
قال بلى يا رب قال فكيف تصنع اذا حملت فيك عبادي يسبحوني ويحمدوني
ويكبروني ويهللوني قال اعرفهم قال فاني جاعل ساكني نواحيك واحملهم
على يدي قال ثم كلم الله بحر الهند فقال يا بحر الهند لمن خلقك فاحسنت خلقك
واكثرت فيك من الماء قال بلى يا رب قال فكيف تصنع اذا حملت فيك عبادي
يسبحوني ويحمدوني ويكبروني ويهللوني قال اسبحك معهم واحملك معهم
واحملهم بين ظهري وبطني فاتاه الله الجليل ثنا العباس بن السندي
ثنا ابو سلمة ثنا وهيب ثنا سهيل بن ابي صالح عن ابيه عن عبد الله بن عمر قال
ان الله عز وجل كلم البحر الغربي فقال اني خلقتك واحسنت واكثرت
فيك من الماء واني حامل فيك عبادا من عبادي يسبحوني ويكبروني ويحمدوني
فكيف اتصانع بهم قال اعرفهم قال فاني ساسكن نواحيك واحملهم على يدي
وكلم البحر الشرقي فقال يا بحر اني خلقتك فاحسنت خلقك واكثرت فيك من
الماء واني حامل فيك عبادا من عبادي يسبحوني ويحمدوني ويكبروني فكيف
اتصانع بهم قال اكبرك بهم واسبحك معهم واحملهم من ظهري وبطني الاولى

عبد الرحمن بن عبد الله بن دينار ثنا محمد بن عيسى ثنا عمرو بن علي قال
لم اسمع عبد الرحمن يحدث عن عبد الرحمن بن عبد الله بن دينار بشيء قط
ثنا محمد ثنا عباس قال سمعت يحيى قال حدث يحيى بن سعيد القطان عن عبد
الرحمن بن عبد الله بن دينار فيه حديث عمرو بن ضعف ومن حديثه ما
ثنا محمد بن اسمعيل ثنا ابو النضر هاشم بن القسم ثنا عبد الرحمن بن عبد الله
ابن دينار عن ابيه عن ابي صالح عن ابي هريرة ان رسول الله صلى الله عليه وسلم
قال ان الرحم شجنة تعلقت بمنكبي الرحمن فقال الله لها من وصلك
وصلته ومن قطعك قطعته وقد روي هذا الحديث عن ابي هريرة
من غير طريق اسانيدها اصح من هذا الاسناد
تم الجزء الرابع بحمد الله ومنه ويليه ان شاء الله في الثامن عبد الرحمن بن زيد
ابن عطية عن ابن جريج وبه نستعين والحمد لله رب العالمين وصلى الله على محمد خاتم النبيين

بسم الله الرحمن الرحيم اخبرنا ابو عبد الله محمد بن ابرهيم البلخي بمكة
المسجد الحرام ثنا ابو جعفر العقيلي قال **عبد الرحمن** بن عبد الله
ابن عطية عن ابن جريج مجهول ينقل الحديث كما يتابع على حديثه ثنا احمد بن
محمد بن صدقة ثنا عبيد الله بن جرير بن جبلة ثنا بشر بن عبيد الفارسي
ثنا عبد الرحمن بن عبد الله بن عطية عن ابن جريج عن عطا عن ابن عباس قال
قال رسول الله صلى الله عليه وسلم ايما عبد انعم الله عليه نعمة فاسبغها ثم
جعل اليه شيا من حوائج الناس فتبرم بها كان قد عرض تلك النعمة للزوال
وفي هذا الباب احاديث متقاربة في الضعف ليس فيها شيء يثبت
عبد الرحمن بن ابي الزناد واسم ابي الزناد عبد الله بن ذكوان ثنا
علي بن احمد بن سليمان ثنا سليمان بن ايوب البغدادي قال سمعت يحيى بن معين

يقول اني لاعجب ممن يعدني المحدثين فليح وابن ابي الزناد قال
وسمعت علي بن المديني وذكر ابن ابي الزناد فقال كان عبد الرحمن يتعجب منه
وقال كان يقول ابي عن السبعة ابي عن السبعة ثنا محمد بن عيسى ثنا محمد بن
يحيى قال يحيى وعبد الرحمن لا يحدثان عن عبد الرحمن بن ابي الزناد ثنا محمد بن عبد الحميد
السهمي ثنا احمد بن محمد الحضرمي قال سالت يحيى بن معين عن ابن ابي الزناد فقال
لي ضعيف ثنا محمد بن عيسى ثنا عباس قال سمعت يحيى قال ابن ابي الزناد وفليح
وابن عقيل وعاصم بن عبيد الله لا يحتج بحديثهم ثنا عبد الله بن احمد قال
سالت ابي عن ابن ابي الزناد فقال كنيه ابو عبد الرحمن يعني ضعيف حدثني محمد بن
عبد الرحمن قال سمعت عبد الملك بن عبد الحميد الميموني قال سالت احمد بن حنبل
عن ابن ابي الزناد فقال هو ضعيف اكثر ثنا عبد الرحمن بن عبد الله ابو
سعيد مولى بني هاشم حدثني الخضر بن داود ثنا احمد بن محمد بن هانئ قال سئل ابو
عبد الله عن ابي سعيد مولى بني هاشم ما كان اسمه فقال عبد الرحمن بن عبد الله
فقال رجل كان يلقب جردقة فقال ابو عبد الله نراه ابي نعم وسمعت يقول
عبد الله بن رجا الذي كان بالبصرة شريك ابي سعيد مولى بني هاشم في الحديث
وكان ابو سعيد كثير الخطا ايضا وكان عبد الله بن رجا زعموا رجل صالح
ولم يذكر انا قلت له اين كان ابو سعيد منزلا كان كثير الخطا ولكني ارى ابا سعيد
كان ابقظهما عينا عبد الرحمن بن علي بن عجلان القرشي عن ابن جريج
حديثه غير محفوظ الا عن عطا من قوله مجهول بالنقل ثنا احمد بن ابرهيم القرشي ثنا
سليمان بن عبد الرحمن ثنا عبد الرحمن بن علي بن عجلان القرشي حدثني عبد الملك بن
جريج عن عطا عن ابن عباس قال قال رسول الله صلى الله عليه وسلم ان اول ما عد
من الارض موضع البيت ثم مدت منها الارض فان موضع البيت اول جبل
وضعه الله على وجه الارض ابا قبيس ثم مدت منه الجبال ثنا علي بن عبد العزيز
ثنا ابو نعيم ثنا الحرث بن زياد الجعفي قال سمعت عطا بن ابي رباح قال اول
جبل وضع على وجه الارض ابو قبيس ثنا ابو يحيى بن ابي مسرة حدثني ابي ثنا سعيد
ابن سالم القداح عن ابن جريج عن مجاهد قال اول ما عد من الارض موضع البيت

ثم مدت الارض منها هذه الرواية اولى عبد الرحمن بن قيس
ابو معاوية الزعفراني ثنا عبد الله بن احمد قال سالت ابي عن عبد الرحمن
ابن قيس الزعفراني فقال لم يكن حديثه بشيء وسالت ابي مرة اخرى عن
عبد الرحمن بن قيس الزعفراني فقال كان زار الحماد بن مسعدة يحدث عن
ابن عون قدم رايته بالبصرة وقدم علينا الى بغداد وكان واسطي ولم يكن
بشيء ليس بشيء حديثه حديث ضعيف ثم خرج الى نيسابور ولم يكن بشيء
متروك الحديث ومن حديثه ما ثنا عبد الله بن محمد بن سعدويه المروزي
ثنا احمد بن عبد الله بن بشير المروزي ثنا ابو معاوية الزعفراني ثنا سعيد بن عمرو
ابن دينار عن عطا عن ابي هريرة قال قال رسول الله صلى الله عليه وسلم افطر
الحاجم والمحجوم ثنا محمد بن اسمعيل ثنا روح ثنا سعيد بن عمرو بن دينار عن عطا
عن رجل عن ابي هريرة قال افطر الحاجم والمحجوم وهذه الرواية اولى
ثنا يوسف بن موسى ثنا محمد بن محصن بن مرزوق ثنا عبد الرحمن بن قيس الضبي
ثنا هشام عن محمد عن ابي هريرة قال كانت لعلي رسول الله صلى الله عليه
وسلم قبا لان لابي بكر وعمر لا يتابع عليه عبد الرحمن بن ابي
قيس عن ابن رفاعة بن رافع عن ابيه عن جده حدثني ادريس بن موسى قال سمعت
البخاري قال عبد الرحمن بن ابي قيس عن ابن رفاعة بن رافع عن ابيه عن جده
قال البخاري لا يتابع عليه حديثه وهذا الحديث ثنا احمد بن داود القومسي
ثنا هشام بن عمار ثنا يحيى بن حمزة حدثني عتبة بن ابي حكيم ان عبد الرحمن بن ابي قيس
حدثه عن ابن رفاعة بن رافع عن ابيه عن جده قال قلت يا رسول الله انا اكثر
الانصار ارضا قال ادع قلت هي اكثر من ذلك قال فبقوة وهذه اللفظة
فبقوة لا نحفظها الا في هذا الحديث وقد روى الحافظ احاديث صحاح
ان النبي صلى الله عليه وسلم اذا كان لاحدكم ارض فليزرعها او ليمنحها اخاه
عبد الرحمن بن محمد بن ابي بكر بن محمد بن عمرو بن حزم حدثني ادريس بن موسى
قال سمعت البخاري قال عبد الرحمن بن محمد بن ابي بكر بن عمرو بن حزم مدني روى
عنه الواقدي عجائب ثنا ومن حديثه ما ثنا الحسن بن علي ثنا سعيد بن ابي مريم

ح العطاف حدثني عبد الرحمن بن محمد بن ابي بكر بن محمد بن عمرو بن حزم
عن ابيه عن عمرة عن عائشة قالت قال رسول الله صلى الله عليه وسلم
اقيلوا ذوي الهيئات عثراتهم وقال روى هذا الكلام غير هذا الاسناد في
ايضا ليس فيه شيء ثبت عبد الرحمن بن مسلمة عن ابي عبيدة بن الجراح
حدثني ادم بن موسى قال سمعت البخاري قال عبد الرحمن بن مسلمة عن ابي عبيدة
ابن الجراح قال البخاري لا يصح وهذا الحديث ثنا الحسن بن علي
بن زياد اللؤلؤي ثنا ابرهيم بن موسى الفراء ثنا ابو خالد الاحمر عن الحجاج عن الوليد
ابن ابي ملك عن عبد الرحمن بن مسلمة عن ابي عبيدة بن الجراح قال سمعت
رسول الله صلى الله عليه وسلم يقول يجير على المسلمين ادناهم وهذا يروى
بغير هذا الاسناد من وجه صحيح عبد الرحمن بن معوية ابو الحويرث
ثنا محمد بن اسمعيل ثنا الحسن بن علي وثنا عبد الله بن احمد ثنا عباس بن محمد الدوري
وثنا زكريا بن يحيى ثنا محمد بن المثنى ثنا بشر بن عمر قال سالت مالك عن ابي الحويرث
فقال ليس بثقة زاد الصايغ فلا تاخذ عنه شيئا وثنا عبد الله قال ابي
روى عنه سفين وشعبة وانكر ابن هنا من قول مالك وثنا محمد بن احمد
العباس قال سمعت يحيى قال ابو الحويرث ليس بحجة يحدث عن سعيد
ثنا يحيى بن ايوب ثنا سعيد بن ابي مريم ثنا موسى بن يعقوب بن زيد بن اسلم
ثنا ابو الحويرث عبد الرحمن بن معوية اخبرني نعيم بن عبد الله المجمر اخبرني ان
رسول الله صلى الله عليه وسلم قال ثلاث من كن فيه فقد ذاق طعم الايمان من كان
الله ورسوله احب اليه من سواهما ومن كان يحب لا يحب الا لله ومن كان يكره ان يرتد
بعد ان انقذه الله منه كما يكره ان يقذف في النار حدثنا عبد الرحمن بن مالك بن
مغول ثنا عبد الله بن احمد بن حنبل قال سمعت ابي يقول خرفنا حديث
عبد الرحمن بن مالك بن مغول من دهر من الدهر ليس بشيء قال ابي وما
ثنا به عبد الرحمن بن مالك بن مغول ان شاء الله عن محمد بن سوقة عن ابرهيم
عن الاسود عن عبد الله عن النبي صلى الله عليه وسلم من عزا مصابا فله
مثل اجره وقد سمعت ابي ذكر حديثا عن عبد الرحمن بن مالك بن مغول

عن ابي حصين في المذاكرة على غير وجه الحديث فكتبته عنه وكان شيخا ثنا
جدي ثنا محمد بن عيسى ثنا عباس قال سمعت يحيى قال عبد الرحمن بن مالك
ابن مالك مغول ثقة رايته ليس هو بثقة ومن حديثه ما ثنا داود
ابن محمد الوراق ثنا ابو ابرهيم الترجماني ثنا عبد الرحمن بن مالك بن مغول
عن سعيد بن مسلم الهمداني عن الشعبي قال راى ابو هريرة رجلا
فاعجبه هيئته فقال من انت قال من النمط قال تنح عني سمعت رسول الله
صلى الله عليه وسلم يقول قتلة الانبياء فلعنوان الظلمة فاذا اتخذ الرعاء
وشيعة البنيان فالهرب الهرب ليس له اصل عن نفسه ولا محمد بن
ادريس المؤدب ثنا داود بن رشيد الرباع ثنا عبد الرحمن بن مالك بن مغول
عن عبيد الله عن نافع عن ابن عمر قال اخي رسول الله صلى الله عليه وسلم
بين ابي بكر وعمر فبينا هو قاعد اذ طلعا كل واحد منهما اخذ بيد صاحبه فقال
رسول الله صلى الله عليه وسلم هذان سيدا كهول اهل الجنة من الاولين
والاخرين الا النبيين والمرسلين لا تخبرهما يا علي وليس محفوظ من حديث
عبيد الله واما المتن فيروى من جماعة من اصحاب النبي صلى الله عليه وسلم
عبد الرحمن بن مسهر اخو علي بن مسهر يقال كان قاضي جبل
يكنى ابا الهيثم ثنا محمد بن سعيد بن ملك الداراني قال سمعت عبد الرحمن بن
الحكم بن بشير بن سلمان يذكر عن عبد الله بن ادريس قال عانيت ما يوسف
في اخ لعلي بن مسهر استقضاه فظهر منه خيانة وجور فقلت اما اتقيت
الله ولبت مثله القضا فقال لم يشكا الي الحاجة ثنا عبد الله قال سمعت
ابي يقول كان لعلي بن مسهر اخ يقال له عبد الرحمن بن مسهر قال وكان اصحاب
الحديث اذا جاءوا الى بلد يخرج اليهم عبد الرحمن فيحدثهم فكان علي
وهو يحدثهم فيقول ما صفة الوجه انما جاءوا الينا جاءوا اليك قال ابي
وبلغني ان ابا يوسف ولاه القضا يعني لعبد الرحمن بن مسهر قال فحدثني
علي بن نصر عند هرون ثنا محمد بن عيسى ثنا عباس قال سمعت يحيى
قال عبد الرحمن بن مسهر ليس بشيء ومن حديثه ما ثنا محمد بن ايوب

ثنا عيسى بن ابرهيم البركي ثنا عبد الرحمن بن مسهر اخو علي بن مسهر ثنا عبد الجبار
ابن العباس الهمداني عن عون بن ابي جحيفة عن ابيه قال قال رسول الله
صلى الله عليه وسلم اذا نام احدكم من منامه فليقل الحمد لله الذي رد فينا روحنا
بعد اذ كنا امواتا ومن نسي صلاة او نام عنها فليصلها اذا ذكرها ثنا محمد
ابن عبيد ومحمد بن اسمعيل وعلي بن عبد العزيز قالوا ثنا ابو نعيم ثنا
عبد الجبار بن العباس عن عون بن ابي جحيفة عن ابيه قال كان رسول الله
صلى الله عليه وسلم في سفره الذي نام فيه حتى طلعت الشمس فقال انكم كنتم
امواتا فرد الله اليكم ارواحكم فمن نام عن صلاة فليصلها اذا استيقظ
ومن نسي صلاة فليصلها اذا ذكرها تابعه عبد الرحمن بن مسهر وغير اللفظ
وهذا الصواب حديث ابي نعيم ثنا محمد بن الربيع بن شاهين ثنا عيسى بن
ابرهيم البركي ثنا عبد الرحمن بن مسهر اخو علي بن مسهر ثنا عبد الله بن زيد بن
اسلم عن ربيعة بن عثمان عن خولة بنت حكيم قالت كنت اصلي فجاء رسول الله
صلى الله عليه وسلم فقال خففي فان لنا اليك حاجة ثنا محمد بن الربيع ثنا عيسى
ثنا عبد الرحمن بن مسهر عن محمد بن عمرو عن ابي سلمة عن ابي هريرة قال صلى
رسول الله صلى الله عليه وسلم ثلاثة ايام لا يتابع عليها ثنا محمد بن اسمعيل ثنا
خلف بن ابي يزيد الفروي من قزوين قطر ثنا عبد الرحمن بن مسهر عن ابي خلد
الواسطي عن ابي هاشم الرماني عن سعيد بن جبير عن ابن عباس عن رسول الله
صلى الله عليه وسلم انه سئل عن رجل قال يوما تزوج فلانة فهي طالق ثلاثا
قال طلق ما لا يملك كل هذه لا يتابع عليها عبد الرحمن بن محمد المحاربي
ثنا عبد الله بن احمد بن حنبل قال عرضت على ابي حديث ثنا علي بن الحسن ابو الشعثا
وابو كريب قالا ثنا المحاربي عن معمر عن الزهري عن سعيد بن المسيب عن ابي
سعيد الخدري قال سئل النبي صلى الله عليه وسلم عن التشبيك في الصلاة فقال
لا تصرف حتى يسمع صوتا او يجد ريحا فانكره ابي واستفظعه ثم قال لي
المحاربي عن معمر قلت نعم فانكره جدا قال ابو عبد الرحمن ولم يعلم ان المحاربي
سمع من معمر شيئا وبلغنا ان المحاربي كان يدلس وهذا الحديث رواه

ابن عيينة عن الزهري عن سعيد بن المسيب مرسل وعن عباد بن تميم عن عمه
عن النبي صلى الله عليه وسلم مسندا ورواه سعيد بن عبد العزيز عن قرة
عن الزهري عن سعيد عن ابي هريرة وعباد بن تميم عن عمه اسنده عنهما
جميعا ورواه ابن لهيعة وعثمان بن الحكم الجذامي عن عقيل عن الزهري عن
سعيد بن المسيب عن ابي هريرة عن النبي صلى الله عليه وسلم ولم يذكروا عباد
ابن تميم وهكذا رواه اسحق بن راشد عن معمر بن صالح ورواه ابو عامر
العقدي عنه وقال علي بن ثابت عن زيد عن الزهري عن انس وابي
انس وقال احمد بن عمرو بن السرح عن ابن وهب عن عقيل وعبد الله بن جعفر
المخرمي عن صالح بن ابي الاخضر عن الزهري عن سعيد وابي سلمة عن ابي هريرة
عن النبي صلى الله عليه وسلم نحوه ثنا عبد الله بن احمد قال قيل لابي زيد المحاربي
حدث عن عاصم عن ابي عثمان عن حريث بن ثابت مدينة من ذهب وفضة
فقال كان المحاربي جليسا لسيف بن محمد اخت سيف وكان سيف كذاب
فاظن المحاربي سمعه منه ثنا محمد بن اسمعيل ثنا محمد بن غيلان قال قيل لوكيع
ما عبد الرحمن المحاربي فقال رحمه الله ما ارى احفظه لهذه الاحاديث الطوال

عبد الرحمن بن ابي نصر عن ابيه عن علي بن حسين

قال عبد الرحمن بن ابي نصر عن علي بن الفارس يطوف طوافين قال البخاري لا
يصح وهذا الحديث ثنا علي بن عبد العزيز ثنا النفيلي ثنا علي بن يونس عن محمد
ابن ابي اسمعيل عن عبد الرحمن بن ابي نصر عن ابيه قال اهللت بالحج فادركت
عليا باليمن بعمرة وحجة فقلت انما خرجت افتدي بك فقال كيف تقتدي بي وقد
اهللت بالحج فقدم مكة فطاف طوافين وسعى سعيين ثم امرها ان تحل

عبد الرحمن بن نمر الحصبي شامي عن الزهري

ثنا محمد بن عيسى ثنا عباس قال سمعت
يحيى يقول ابن نمر الدمشقي روى عن الزهري ضعيف

عبد الرحمن بن هارون ابو نعيم

النخعي ثنا محمد بن احمد بن معوية بن صالح قال سالت ابا نعيم عن ابي نعيم النخعي
فقال ليس عرف ضعفه ثنا عبد الله بن احمد قال سمعت ابي يقول ابو نعيم
النخعي ليس بشيء وعرضت عليه حديث عن شريك عن ابي حصين عن عاصم

عزيز بن محمد عن النبي صلى الله عليه وسلم قال يقول الله تبارك وتعالى اطلبوا الفضول
من الرحمة من عبادي تعيشون في اكنافهم فاني جعلت فيهم رحمتي
ولا تطلبوها من القاسية قلوبهم فاني جعلت فيهم سخطي ولا يتابع عليه
من وجه ثبت عبد الرحمن مولى سليمن بن عبد الملك عن انس
منكر وقال سمعت البخاري قال عبد الرحمن مولى سليمان بن عبد الملك
عن انس في الشامين قال البخاري منكر الحديث ه وهذا الحديث
ثنا جعفر بن محمد السوسي ثنا موسى بن سهل ثنا سوار بن عمارة ثنا عبد الرحمن
مولى سليمن بن عبد الملك عن انس بن مالك قال اتي رسول الله
صلى الله عليه وسلم بقصعة من لحم شوي وعنده ابو بكر الصديق ثم دخل
عليهم فاكلوا جميعا ثم تمسحوا بخرقة ثم انتظروا حتى اتاهم المؤذن
للمغرب فقاموا جميعا فصلوا ولم يتوضا النبي صلى الله عليه وسلم ولا
ابو بكر ولا عمر . ولا نحفظ هذا اللفظ الذي هذا الحديث مسحوا
بخرقة وقد ثبت الحديث عن النبي صلى الله عليه وسلم انه اكل مما مست
النار ثم صلى ولم يتوضا عبد الرحمن بن ابي محمد بن المنكدر
عن عمه ولا يتابع على حديثه ولا يعرف الا به ثنا محمد بن اسمعيل ثنا ابرهيم
ابن يعقوب ثنا داود بن مهران ثنا عبد الله بن داود الخريبي ثنا عبد الرحمن بن ابي
محمد بن المنكدر عن محمد بن المنكدر عن جابر بن عبد الله قال قال عمر ذات
يوم لابي بكر يا خير الناس بعد رسول الله صلى الله عليه وسلم فقال ابو بكر
اما لئن قلت ذاك لقد سمعت رسول الله صلى الله عليه وسلم يقول ما طلعت
الشمس على خير من عمر عبد الرحمن الاصم ثنا احمد بن عيسى ثنا
ابن احمد ثنا علي قال سمعت يحيى يقول كان عبد الرحمن الاصم صاحب قدر
قال علي قلت ليحيى كان يرى القدر قال نعم كان بصريا وكان يكون
بالمدائن عبد العزيز بن بكار البكراوي حديثه غير محفوظ ثنا احمد
ابن احمد المصيصي ثنا ابرهيم بن المستمر العروقي ثنا احمد بن سعيد الجبيري
ثنا عبد الرحمن بن بكار بن عبد العزيز بن ابي بكرة عن ابيه عن جده عن ابي بكرة

قال قال رسول الله صلى الله عليه وسلم يلي ولد العباس من كل يوم ولد
بنو امية يوم مثل ولد كل شهر شهر بن عبد العزيز بن عبد الرحمن
ابن البالسي القرشي ثنا عبد الله بن احمد قال عرضت على ابي حدثنا اسمعيل
ابن عبد الله بن زرارة الرقي ثنا عبد العزيز بن عبد الرحمن القرشي ثنا خصيف
عن ابي صالح عن ابي هريرة عن خزيمة بن ثابت قال قال رسول الله
صلى الله عليه وسلم الولد للفراش وحسابهم على الله مع ما ذكرت سمعتها
من اسمعيل عن هذا الشيخ فقال ابن عبد العزيز بن عبد الرحمن هذا
الذي يروي عن خصيف اضرب على احاديثه هي كتب ابو قال هي
موضوعة او كما قال ابو عبد الرحمن خصيف على احاديثه قال ابو عبد
الرحمن ثنا ابي بعد ذهبه قال ثنا عبد العزيز بن عبد الرحمن هو البالسي
كان يكون ببالس وانما انكر ابو عبد الله الاسناد لا المتن فاما المتن
معروف بغير هذا الاسناد عن عمرو بن خارجة وابي هريرة وعبد الله بن
عمرو وليس فيه وحسابهم على الله عبد العزيز بن ابي رواد
ابو رواد ميمون ثنا محمد بن ايوب ثنا محمود بن غيلان ثنا مؤمل بن اسمعيل
قال مات عبد العزيز بن ابي رواد فجئ بجنازته فوضعت عند باب
الصفا واصطفت الناس وجاء الثوري فقال الناس جاء الثوري جاء
الثوري فجاء حتى خرق الصفوف والناس ينظرون اليه فجاوز الجنازة
ولم يصل عليها وذلك انه كان يرمي الارجاء ثنا حاتم بن منصور الشاشي
ثنا الحميدي قال سمعت مؤمل بن اسمعيل يقول ان سفين الثوري
لم يصل على ابن ابي رواد فقيل له فقال والله اني لارى الصلاة على من
صدر منه عندي والنبي اردت ان ارى الناس انه مات على بدعة ثنا
حاتم بن منصور ثنا الحميدي ثنا يحيى بن سليم الطائفي قال سمعت عبد العزيز
ابن ابي رواد يسل هشام بن حسان وهو في الطواف ما كان الحسن
يقول في الايمان فقال كان يقول قول عمار قال فما كان ابن سيرين يقول
فقال كان يقول امنا بالله وملائكته وكتبه ورسله الاية لا يزيد على ذلك

عن علي ابن بقيت لنصاري بني تغلب فقال ليس بشيء وهذا الحديث
ثنا محمد بن اسمعيل ثنا ابو نعيم عبد الرحمن بن هاني ثنا شريك عن عبد الله
ابن الحرث النخعي عن ابرهيم بن مهاجر البجلي عن زياد بن خدير
الاسدي قال قال علي ابن بقيت لنصاري بني تغلب لا تقتلن المقاتلة
ولا سبيتن الذرية فاني كتبت الكتاب من النبي صلى الله عليه وسلم على ان لا
ينصروا ابناءهم عبد الرحمن بن يزيد بن تميم ثنا عبد الله بن
احمد قال سالت ابي عن عبد الرحمن بن يزيد بن تميم قال اقلب احاديث
شهر بن حوشب صنفها حديث الزهري وضعفه حدثني الخضر بن داود ثنا
احمد بن محمد قال سمعت الهيثم بن خارجة وذكر له ابو عبد الله عبد الرحمن بن
يزيد بن تميم فقال ابو عبد الله ثنا عنه الوليد احاديث وكان ابا عبد الله
يستنكرها فقال الهيثم ثنا العلاء عن عبد الرحمن بن يزيد بن تميم عن
مكحول حديث الماخره فبلغ ذلك وكيع فقال سوء شيخ مثل ذاك يحدث
بمثل هذا عبد الرحمن بن يحيى بن سعيد الانصاري مجهول النقل
لا يقيم الحديث من حديثه ثنا عبد الله بن احمد بن موسى الاهوازي ثنا
عبد الله بن عبد الوهاب الخوارزمي ثنا عمرو بن محمد بن ولد الحسن ابي
الحسن واثنى عليه خيرا ثنا عبد الرحمن بن يحيى بن سعيد الانصاري عن ابيه
عن سعيد بن المسيب عن ابي هريرة قال قال رسول الله صلى الله عليه وسلم
ما من دعا احب الى الله من قول العبد اللهم اغفر لامة محمد مغفرة
عامة ثنا محمد بن هرون الانصاري ثنا علي بن الحسين بن اشكاب ثنا عمرو بن محمد
النصري ثنا عبد الرحمن بن يحيى بن سعيد الانصاري عن ابيه عن ابي سلمة عن ابي
هريرة عن النبي صلى الله عليه وسلم مثله وهذا رواية من عند هذا
الوجه تقارب هذه الرواية في الضعف عبد الرحمن بن يحيى العذري
عن مالك مجهول ايضا لا يقيم الحديث من حديثه ثنا احمد بن محمد بن سعيد
المروزي ثنا علي بن حرب الطائي ثنا عبد الرحمن بن يحيى العذري ثنا مالك عن
عبد الرحمن بن القسم عن ابيه عن عايشة قالت سمعت رسول الله صلى الله عليه

يقول من قرا القران فاعرب فكانت له عند الله دعوة مستجابة ان شاء عجلها
في الدنيا وان شاء اخرها في الاخرة واخبرني علي بن عبد الله وابرهيم بن
موسى قالا ثنا عبد الرحمن بن محمد بن منصور الحارثي ثنا عبد الرحمن بن يحيى
ابن سعيد العذري حدثني مالك بن انس عن ابي الزناد عن خارجة بن زيد
ابن ثابت عن ابيه قال جا رجل من العرب الى رسول الله صلى الله عليه وسلم
فساله ارضا من جبلين فكتب لهما فاسلم ثم اتى قومه فقال لهم اسلموا
فقد جيتكم من عند رجل يعطي عطية من لا يخاف الفاقة ليس لهما
اصل من حديث مالك فاما الحديث الاول فليس له اصل من حديث الناس
عن ثقة واما الثاني فرواه حماد بن سلمة عن ثابت عن انس عن النبي
صلى الله عليه وسلم نحو هذا الكلام عبد الرحمن بن يوسف عن الاعمش
مجهول في النسب والرواية حديثه غير محفوظ ولا يعرف الا من
احمد بن داود القومسي واسحق بن ابرهيم الدماطي قالا ثنا رجيم ثنا ابن
ابي فديك عن عبد الرحمن بن يوسف عن سليمان بن مهران عن ابي وايل
شقيق بن سلمة عن ابن مسعود ان رسول الله صلى الله عليه وسلم قال
من اقتراب الساعة انتفاخ الاهلة عبد الرحمن بن يامين
كوفي حدثني ادم قال سمعت البخاري قال عبد الرحمن بن يامين لا يصح
الحديث وقال احمد عن ابن يحيى الجماني ثنا عبد الرحمن ابو العلاء ومن حديث
ثنا محمد بن عبد الله الحضرمي ثنا يحيى بن عبد الحميد الجماني ثنا ابي عن عبد الرحمن
ابن يامين عن ابي جعفر عن محمد بن الحنفية عن علي قال نهى النبي صلى الله
عليه وسلم عن نكاح النساء في خيبر وهذا يروى عن الزهري عن
عبد الله والحسن ابني محمد بن الحنفية عن ابيهما عن علي عن النبي صلى الله عليه
وهذا الاسناد اجود من حديث الجماني عبد الرحمن السدي
عن داود بن ابي هند مجهول ايضا ولا يتابع على حديثه ثنا محمد بن
ايوب بن يحيى الضرير ثنا جندل بن والق التغلبي ثنا ابو سلمة
الواسطي عن عبد الرحمن السدي عن داود بن ابي هند عن ابي نضرة

عن النبي صلى الله عليه وسلم قال يقول الله تبارك وتعالى اطلبوا الفضل
من الرحماء من عبادي تعيشون في اكنافهم فاني جعلت فيهم رحمتي
ولا تطلبوها من القاسية قلوبهم فاني جعلت فيهم سخطي لا يتابع عليه
من وجه ثبت عبد الرحمن مولى سليمن بن عبد الملك عن انس
منكر وقال سمعت البخاري قال عبد الرحمن مولى سليمان بن عبد الملك
عن انس في الشامين قال البخاري منكر الحديث ه وهذا الحديث
ثنا جعفر بن محمد السوسي ثنا موسى بن سهل ثنا سوار بن عمارة ثنا عبد الرحمن
مولى سليمن بن عبد الملك عن انس بن مالك قال اتي رسول الله
صلى الله عليه وسلم بقصعة من لحم شوي وعنده ابو بكر الصديق ثم دخل
عليهم فاكلوا جميعا ثم تمسحوا بخرقة ثم انتظروا حتى اتاهم المؤذن
للمغرب فقاموا جميعا فصلوا ولم يتوضا النبي صلى الله عليه وسلم ولا
ابو بكر واعمر . ولا نحفظ هذا اللفظ الا في هذا الحديث تمسحوا
بخرقة وقد روي الحديث عن النبي صلى الله عليه وسلم انه اكل مما مست
النار ثم صلى ولم يتوضا عبد الرحمن بن ابي محمد بن المنكدر
عن عمه ولا يتابع على حديثه ولا يعرف الا به ثنا محمد بن اسمعيل ثنا ابرهيم
ابن يعقوب ثنا داود بن مهران ثنا عبد الله بن داود الخريبي ثنا عبد الرحمن بن ابي
محمد بن المنكدر سمعت محمد بن المنكدر عن جابر بن عبد الله قال قال عمر ذات
يوم لابي بكر انت خير الناس بعد رسول الله صلى الله عليه وسلم فقال ابو بكر
اما اني قلت ذاك لقد سمعت رسول الله صلى الله عليه وسلم يقول ما طلعت
الشمس على خير من عمر عبد الرحمن الاصم ثنا محمد بن عيسى ثنا
ابن احمد ثنا علي قال سمعت يحيى يقول كان عبد الرحمن الاصم صاحب قدر
قال علي قلت ليحيى كان رأي القدر قال نعم كان بصري وكان يكون
بالمدائن عبد العزيز بن بكار البكراوي حدث عن محفوظه ثنا احمد
ابن محمد المصيصي ثنا ابرهيم بن المستمر العروقي ثنا احمد بن سعيد الجبوري
ثنا عبد الرحمن بن بكار بن عبد العزيز بن ابي بكرة عن ابيه عن جده عن ابي بكرة

قال قال رسول الله صلى الله عليه وسلم يلي ولد العباس من كل يوم ثلاثة
بنو امية يومين ولكل شهر شهر بن عبد العزيز بن عبد الرحمن
الباهلي القرشي ثنا عبد الله بن احمد قال عرضت على ابي حدثنا اسمعيل
ابن عبد الله بن زرارة الرقي ثنا عبد العزيز بن عبد الرحمن القرشي ثنا خصيف
عن ابي صالح عن ام ابنة يزيد عن خزيمة بن ثابت قال قال رسول الله
صلى الله عليه وسلم الولد للفراش وحسابهم على الله مع ما يثبت سمعتها
من اسمعيل عن هذا الشيخ فقال ابن عبد العزيز بن عبد الرحمن هذا
الذي يروي عن خصيف اضرب على احاديثه هي كذب او قال هي
موضوعة انما قال ابو عبد الرحمن خصرت على احاديثه قال ابو عبد
الرحمن ثنا ابي بعد ذهر قال ثنا عبد العزيز بن عبد الرحمن هو الباهلي
كان يكون بالبصرة وانما انكر ابو عبد الله الاسناد لا المتن فاما المتن
معروف بغير هذا الاسناد عن عمرو بن خارجة وابي هريرة عبد الله بن
عمرو وليس فيه وحسابهم على الله عبد العزيز بن ابي رواد
ابو رواد ميمون ثنا محمد بن ايوب ثنا محمود بن غيلان ثنا مؤمل بن اسمعيل
قال مات عبد العزيز بن ابي رواد في بحارته فوضعت عند باب
الصفا واصطفت الناس ومعها الثوري فقال الناس جاء الثوري جاء
الثوري فجاء حتى خرق الصفوف والناس ينظرون اليه فجاوز الجنازة
ولم يصل عليها وذلك انه كان يرمي بالارجاء ثنا حاتم بن منصور الشاشي
ثنا الحميدي قال سمعت مؤمل بن اسمعيل يقول ان سفين الثوري
لم يصل على ابن ابي رواد فقيل له فقال والله اني لارى الصلاة على من
يموت عندي مثل النبي اردت ان ارى الناس انه مات على بدعة ثنا
حاتم بن منصور ثنا الحميدي ثنا يحيى بن سليم الطائفي قال سمعت عبد العزيز
ابن ابي رواد يسل هشام بن حسان وهو في الطواف ما كان الحسن
يقول في الايمان فقال كان يقول قول وعمل قال فما كان ابن سيرين يقول
فقال كان يقول امنا بالله وملائكته وكتبه ورسله الاية لا يزيد على ذلك

فقال ابن ابي رواد كان ابن سيرين كان ابن سيرين فقال هشام
ابن حسان عن ابي عبد الرحمن الارجاني ابو عبد الرحمن الارجا يعني
ابن ابي رواد ح حاتم ح الحميدي قال قال سفين بن عيينة قدمت
قدمة لي من سفر الى مكة فلقيني سفين الثوري بالابطح وكان قد نزل قبلي
فقال لي وانا في المجلس يا ابن عيينة عبد العزيز بن ابي رواد مفتي المسلمين
قلت وفعل قال نعم ح عبد الله بن محمد المروزي ح سلمة قال سمعت
عبد الرزاق قال كنت جالسا مع سفين الثوري بمكة اذ مر عبد العزيز
ابن ابي رواد فقال سفين اما انه اذا كان شابا افقه شيخا ح محمد بن
اسمعيل ح الحسن بن علي ح احمد بن محمد بن شبويه المروزي قال قلت
للنضر بن شميل ان عبد العزيز بن ابي رواد كان اذا عرف الرجل مجالسه
ابن عون قال له افدنا من ادابك ابن عون قال لكن ابن عون لا يقول
افيدونا من ادابه عبد العزيز يعني الارجا ح محمد بن اسمعيل ح
الحسن بن علي ح ابو صالح الفراء ح يوسف بن اسباط قال كنت يوما عند
عبد العزيز بن ابي رواد قال فقال اخبرني عطاء عن الحسن انه كان يقول
ثلاث من كن فيه فهو منافق فقال عطاء لله ابا سعيد قد حدث
اخوه يوسف فكذبوا وعدوا فاخلفوا وائتمنوا فخانوا المنافقين
كانوا قال فصححت به صحيحه قال قلت انت سمعت هذا من عطاء
قال فاصفر لونه ح محمد بن عيسى ح عمر بن شبة قال سمعت ابا
عاصم يقول جاء كريمة بن عمار الى ابن ابي رواد فدق عليه الباب وقال
ابن الصباح ح محمد بن اسمعيل ح الحسن بن علي ح ابو صالح الفراء ح
يوسف بن اسباط قال كان عبد العزيز بن ابي رواد مرجيا ح عبد الله
ابن احمد بن حنبل قال سمعت ابي يقول عبد العزيز بن ابي رواد
رجل صالح وكان مرجيا وليس هو في التثبت مثل غيره ح سليمان الخضر
ابن داود ح احمد بن محمد قال سمعت ابا عبد الله يسئل عن عبد العزيز
ابن ابي رواد وايمن بن نابل فقال هما ولا هؤلاء قوم صالحون يعني في الحديث
فيما ارى .

حدثني ادم قال سمعت البخاري قال عبد العزيز بن ابي رواد
ابو رواد ميمون خراساني سكن مكة كان يذهب الى الارجا ومن
حديثه ما ح بشر بن موسى ح خلاد بن يحيى ح عبد العزيز بن ابي
رواد عن علقمة بن مرثد عن سلمة بن نبيط قال بطريق يحيى بن يعمر
وحميد بن عبد الرحمن الحميري يعني عبد الله بن عمر قال فقال احدهما
لصاحبه لو كان في قطر من اقطار الارض كان ينبغي لنا ان نأتيه
فنسأله قال فاتياه فقالا يا ابا عبد الرحمن انا قوم نطوف هذه الاهواء
ونلقى قوما يختصمون في الدين ونلقى قوما يقولون لا قدر قال فاذا
لقيتم اولئك فاخبروهم ان عبد الله منهم بريء وانهم منه برآء ثلاث
مرات بعيد ما ثم قال كنا عند النبي صلى الله عليه وسلم فاتاه شاب
حسن الوجه حسن اللحية حسن الثياب فقال ادنو يا رسول الله
قال ادنه فدنا ثم قال ادنو قال ادنه ثم قال ادنو يا رسول الله
قال ادنه فدنا حتى طننا ان ركبتيه قد مستا ركبتي رسول الله صلى الله
عليه وسلم ثم قال يا رسول الله ما الايمان قال الايمان بالله وملائكته
وكتبه ورسله والقدر خيره وشره قال صدقت قال فما شرائع الاسلام
قال تقيم الصلاة وتؤتي الزكاة وتحج البيت وتصوم رمضان وتحج
البيت والاغتسال من الجنابة وذكر الحديث ه هكذا قال شرائع الاسلام
وتابعه على هذه اللفظة ابو حنيفة وجراح بن الضحاك وهما ثقة مرجيان
ورواه سفين الثوري وعلقمة بن مرثد عن سلمة بن نبيط عن يحيى بن يعمر
عن ابن عمر قال بينا نحن عند رسول الله صلى الله عليه وسلم فجاء رجل
فذكر من هيئته فقال له رسول الله صلى الله عليه وسلم ادنه فدنا حتى كادت
تمس ركبته ركبته فقال يا رسول الله اخبرني ما الايمان او عن الايمان
قال تؤمن بالله وملائكته وكتبه ورسله واليوم الاخر وتؤمن بالقدر
قال سفين اراه قال خيره وشره قال فما الاسلام قال اقام الصلاة
وايتاء الزكاة وحج البيت وصوم رمضان والغسل من الجنابة كل
ذلك يقول صدقت

ورواه حماد بن زيد عن سطر الوراق عن عبد الله بن بريدة عن يحيى بن
يعمر عن ابن عمر عن عمر الحديث بطوله وقال فقال يا رسول الله
ما الاسلام قال ان تقيم الصلاة وتؤتي الزكاة وذكره بطوله ورواه
كهمس بن الحسن عن عبد الله بن بريدة عن ابن بريدة عن يحيى بن يعمر عن
ابن عمر عن عمر نحوه ورواه زهير بن معوية عن عبد الله بن عطا
عن ابن بريدة عن يحيى بن يعمر عن ابن عمر عن عمر نحو حديث كهمس
ورواه عثمان بن غياث عن عبد الله بن بريدة عن يحيى بن يعمر عن ابن
عمر عن عمر هكذا ورواه داود بن ابي هند عن عطا الخراساني عن يحيى بن
يعمر عن ابن عمر عن النبي صلى الله عليه فذكره كما ذكره الثوري ولم يقل
عن عمر ورواه سليمن التيمي عن يحيى بن يعمر عن ابن عمر عن عمر
عن النبي صلى الله عليه وسلم نحوه قال ثنا محمد بن الاسلام وحدثني احمد بن
محمود الفروي ثنا العباس بن عبد العظيم عن موسى بن اسمعيل عن خويلد
قال قلت لعبد العزيز بن ابي رواد ما تقول في الايمان قال هو قول لا
عمل قال قلت ان اصحابنا لا يقولون هذا قال من اصحابكم قلت سفيان
وابن عون ويونس قال شكال لا اكفر الله في الاسلام مثل هاولا

عبد العزيز بن ابي حازم حدثني الخضر بن داود ثنا احمد بن
قال سمعت ابا عبد الله يسأل عن عبد العزيز بن ابي حازم فقيل كيف
هو فقال اما روايته فيروون انه قد سمع من ابيه واما هذه الكتب
غير ابيه فيقولون ان كتب سليمن بن بلال صارت اليه قلت له فكان زيد بن اسلم
قال ما ادري اخبرك ثنا محمد بن عيسى ثنا عمرو بن علي قال رايت عبد الرحمن
ابن مهدي يحدث عن ابن ابي حازم **عبد العزيز** بن حجاج ثنا
ثنا محمد بن عيسى ثنا صالح بن احمد حكى عبد الله قال سمعت هشام بن
يونس يسأل عن عبد العزيز بن حجاج شيخ من اهل صنعا روى
عن وهب بن منبه فقال كان ضعيف كان يشبه القصاص وهو من
حديثه ما ثناه جدي حدثنا ثنا معاذ بن اسد ثنا عبد الله بن المبارك

ثنا رباح بن زيد قال حدثني عبد العزيز بن حجاج قال سمعت
وهب بن منبه يقول ان مثل الدنيا والاخرة كمثل رجل له ضرتان ان
ارضى احداهما اسخط الاخرى **عبد العزيز** بن المطلب عن
الاعرج ولا يتابع عليه ثنا زكريا بن يحيى ثنا محمد بن المثنى قال ما سمعت
عبد الرحمن بن مهدي يحدث عن عبد العزيز بن المطلب المخزومي
ومن حديثه ما ثناه العباس بن الفضل ثنا اسمعيل بن ابان بن حدثني
ابي عن عبد العزيز بن المطلب عن عبد الرحمن بن هرمز الاعرج عن ابي
هريرة قال قال رسول الله صلى الله عليه وسلم من اريد ماله ظلما فقاتل
دونه فقتل فهو شهيد **عبد العزيز** بن حجاج عن عائشة الوتر
حدثني ادريس قال سمعت البخاري قال عبد العزيز بن حجاج عن عائشة الوتر
روى عنه ابنه عبد الملك ولا يتابع في حديثه وهذا الذي رواه الحسن بن
علي بن زياد ثنا ابرهيم بن موسى الفراء ثنا هشام بن يوسف عن ابن جريج
عن ابيه عن عائشة ان النبي صلى الله عليه وسلم كان يقرا في الوتر في الاولى سبح اسم
ربك الاعلى وفي الثانية قل يا ايها الكافرون وفي الثالثة قل هو الله احد
وقل اعوذ برب الفلق وقل اعوذ برب الناس ثنا اسحق بن ابرهيم عن عبد الرزاق
عن ابن جريج يقال اخبرت عن عائشة ان النبي صلى الله عليه وسلم كان يقرا
في الثلاث الركعات الاواخر في الاولى بسبح اسم ربك الاعلى وذكر نحوه ثنا
احمد بن محمد بن موسى ثنا محمد بن الصباح ثنا محمد بن سلمة الحراني عن خصيف عن
عبد العزيز بن جريج عن عائشة عن النبي صلى الله عليه وسلم نحوه ثنا محمد بن عثمان
ثنا ابو صالح الحراني ثنا محمد بن سلمة عن خصيف عن عبد العزيز بن جريج قال
قدمت علينا عائشة مكة فسألناها عن وتر النبي صلى الله عليه وسلم فقالت كان
يوتر ويقرا بسبح اسم ربك الاعلى وفي الثانية بقل يا ايها الكافرون وفي
الثالثة بقل هو الله احد الرواية عن ابي بن كعب وابن عباس في الوتر
اصح من هذه الرواية واولى قال ابو جعفر وهو شبيه بالمرسل عن عائشة
لشك في لقاء عائشة **عبد العزيز** بن عبيد بن سلمة بن الاكوع

حدثني ادريس بن موسى قال سمعت البخاري قال عبد العزيز بن عقبة
ابن سلمة بن الاكوع يعد في اهل المدينة عن عبد الله بن رافع مولى
يزيد بن عمرو لا يصح حديثه وهذا الحديث ثنا احمد بن عاصم
ثنا محمد بن عباد المكي ثنا حاتم بن اسمعيل عن يزيد بن محمد الاسلمي عن
عبد العزيز بن عقبة بن سلمة بن الاكوع قال صليت مع عبد الله بن رافع
ابن خديج العصر وهو بالضربة قال ما هذه الباردة مع خروج العصر
قال فاخرها هو قال فقلت له لقد اخرت هذه الصلاة فقال بيديه
وصكها مالي وللبيع من بين اوثلاثا هذه صلاة ابي معه رسول الله صلى الله
عليه وسلم ولا يتابع عليه والرواية في تاخير العصر فيها لين عبد العزيز
ابن عمران ابو ثابت الزهري حديثه غير محفوظ ولا يعرف الا به حدثني ادريس
بن موسى قال سمعت البخاري قال عبد العزيز بن عمران الزهري لا يكتب حديث
هذا الحديث حدثني احمد بن محمد ثنا عثمان بن سعيد قال قلت ليحيى بن معين
عبد العزيز بن عمران من ولد عبد الرحمن بن عوف فقال لعابن ابن ثابت ما
حاله قال ليس بشيء قلت لم كان صاحب شعر ثنا محمد بن سلام قال سالت ابن عيينة عن شيخ من اهل
المدينة يقال له عبد العزيز بن عمران فقال ما كنت عند شيء ومن حديثه ما ثنا
عبد الله بن احمد بن ابي مسرة ثنا يعقوب بن سفيان الفسوي ثنا عبد العزيز بن عمران
عن عبد الرحمن بن حميد عن ابيه عن ابيه ان كثير قالت حدثتني بسرة بنت
صفوان قالت قال لي رسول الله صلى الله عليه وسلم من خطب ابنة كثير قلت
فلان وفلان قال فاين انتم عن عبد الرحمن بن عوف فانه سيد المسلمين
وخيارهم اشار عبد العزيز بن حكيم الحضرمي ثنا محمد بن اسمعيل
ثنا العباس بن عبد العظيم العنبري ثنا محمد بن عيسى ثنا حاتم بن اسمعيل
المدني قال سالت جرير قلت روت عن عبد العزيز بن حكيم شيئا قال لا
ومن حديثه ما ثنا علي بن عبد العزيز ثنا حجاج بن منهال ثنا سعيد بن سليمان
قال سمعت عبد العزيز بن حكيم قال صلى خلف زيد بن ارقم على ميت
فكبر عليه خمسا قال حدثني من رايته سمع زيد بن ارقم يقول هذه صلاة

رسول الله صلى الله عليه وسلم والرواية في هذا ايضا لين والضعف عن زيد بن
ارقم وعن جده عبد العزيز بن الحصين بن الترجمان ابو سهل
المروزي عن الزهري وابو بدر حدثنا ادم بن موسى قال سمعت البخاري
قال عبد العزيز بن الحصين بن الترجمان ابو سهل المروزي عن الزهري وابو بدر
قال البخاري ليس بالقوي عندهم ومن حديثه عن الزهري الزهري ثنا
جعفر بن محمد الفريابي ومحمد بن ايوب قالا ثنا الهيثم بن جميل ابو بشر محمد العزيز
ابن الحصين بن الترجمان عن الزهري عن ابي سلمة عن ابي هريرة ان النبي صلى الله
عليه وسلم قال ملك يوم الدين ثنا احمد بن داود ثنا محمد بن العلاء بن كريب
ثنا خالد عن عبد العزيز بن حصين عن ابيه عن محمد بن سيرين عن ابي هريرة
قال قال رسول الله صلى الله عليه وسلم ان لله تسعة وتسعين اسما من
احصاها دخل الجنة وسمى الاحاديث ولا يتابع عليها جميعا وكلا
الحديثين فيهما رواية من غير هذا الوجه فيهما لين واضطراب فاما الرواية
في تسعة وتسعين اسما بجملة فاسانيد جياد عن ابي هريرة عن النبي صلى الله
عليه وسلم ثنا محمد بن عيسى بن العباس قال سمعت يحيى قال عبد العزيز بن
الحصين بن الترجمان خراساني ضعيف الحديث عبد العزيز بن ابان
ابو خالد القرشي كوفي ثنا محمد بن اسمعيل ثنا عبد العزيز بن ابان الاموي
ثنا سفين عن علقمة بن مرثد عن سليمن بن بريدة عن ابيه ان رجلا سال النبي صلى الله
عليه وسلم عن مواقيت الصلاة فقال الصلاة هذه الاوقات الثلاثة وذكر الحديث بطوله
في المواقيت ثنا عبد الله بن احمد قال سالت ابي عن عبد العزيز بن ابان قال هو اخرج حديثه
في المسند شيء قد اخرجت عنه على غير وجه اكذب لما حدث بحديث المواقيت تركته
ثنا عبد الله قال سمعت ابي يقول قيل لجرير بن عبد الحميد عبد العزيز بن ابان يروي
انك لم تسمع من منصور شيئا قال فيقولها فاقال هو قرئت عليه قال فرفع
يديه يدعو عليه قال فاظنه استحيا له قيل له ان عبد العزيز بن
ابان روى عن سفين عن عاصم عن ابي عثمن عن جرير بن عبد الله بن رجل
وجيل فقال كل من حدث بهذا عن سفين فهو كذاب ثنا محمد بن عيسى بن العباس

قال سمعت يحيى يقول عبد العزيز بن أبان ليس بشيء ثنا محمد بن أحمد
ثنا موسى بن صالح قال سمعت يحيى يقول عبد العزيز بن أبان كذاب
يدعي ما لم يسمع وأما ديثا لم يخلقها أنبأ قرطة ثنا أحمد بن محمود ثنا
عثمان بن سعيد قال سمعت يحيى يقول عبد العزيز بن أبان ليس
بثقة ثنا محمد بن عثمان بن أبي شيبة ضعيف قال كان يأخذ أحاديث الناس فيدخلها
حدثني الحسين بن عبد الله الدارمي ثنا أبو داود قال سمعت
الحسن بن علي الحلواني قال سمعت يحيى بن آدم سئل عن عبد العزيز
ابن أبان فقال هو الآن يكتب حديث سفين قال وكان يحيى قليل
الكلام وقال الكلام معناه هذا من يحيى كثير عبد العزيز
يحيى بن الأصبغ الحراني حدثني أحمد بن موسى قال سمعت البخاري
قال عبد العزيز بن يحيى أبو الأصبغ عن عيسى بن يونس عن بلد ولا
يتابع عليه وهذا الحديث على الحسين بن الجنيد الرازي
ثنا عبد العزيز بن يحيى أبو الأصبغ الحراني ثنا عيسى بن يونس عن بلد
ابن الخليل عن سلمة بن عطية عن عطاء بن أبي رباح عن ابن عمر قال
سمعت النبي صلى الله عليه وسلم يقول من حق جلال الله إجلال العباد
إكرام ذي الشيبة المسلم وحامل القرآن غير الغالي فيه والجافي عنه
الإمام المقسط فهذا رواه بن غير هذا الوجه بألفاظ مختلفة
أسانيدها أصلح من هذا عبد العزيز بن محمد الدراوردي ثنا محمد بن
علي ثنا عمرو بن علي قال كان عبد الرحمن يحدث عن الرجل بالحديث والشيء
لا يحدث بحديثه كله وأنه حدث عن الدراوردي بحديث وطئة الحظر
داود ثنا أحمد بن حنبل قال قيل لأبي عبد الله الدراوردي يروي عن عبيد الله
عن نافع عن ابن عمر أن النبي صلى الله عليه وسلم كان يضحي بما متن خلفه
فتبسم وأنكره أبي وقال إنما هذا موقوف وهذا حديث ثنا أبو يحيى
أبي ميسرة ثنا يحيى بن محمد الجاري ثنا عبد العزيز بن محمد عن عبيد الله بن عمر
عن نافع عن ابن عمر أن رسول الله صلى الله عليه وسلم كان إذا أعتم سدل عمامته
بين كتفيه

تم السفر الأول من كتاب الضعفاء للعقيلي
ويتلوه في الثاني عبد العزيز بن عبيد الله بن حمزة بن صهيب

الجزء الثاني من

نهاية

العنوان الصفاء ناقص من أوله وآخره رقم المصور

الموضوع نخبة المانيا

المؤلف الأخطل الصغير

الناسخ مكان النسخ تاريخه اللغة

الخط الجزء الأوراق ١٨٢ الأسطر المقاس X

البداية

النهاية

السماعات و الإجازات

التملكات

الفهارس: / الأعلام / كحالة /

الفهارس: