وَمَنْ يَتَوَكَّلْ عَلَى اللّٰهِ فَهُوَ حَسْبُهٗ

الحمد لله قریب مجیب بر انطباع کتاب عجیب در علم اسماء رجال حدیث الحبیب من ابن حجر عسقلانی رحمه الله

تقریب التهذیب

المحشی بالمغنی

در علم انضباط حرکات و سکنات اسمای ثقات از علامه ماهر محمد طاهر مؤلف مجمع البحار و قد طبع

فی المطبع الفاروقی الدهلوی باهتمام السید محمد معظم

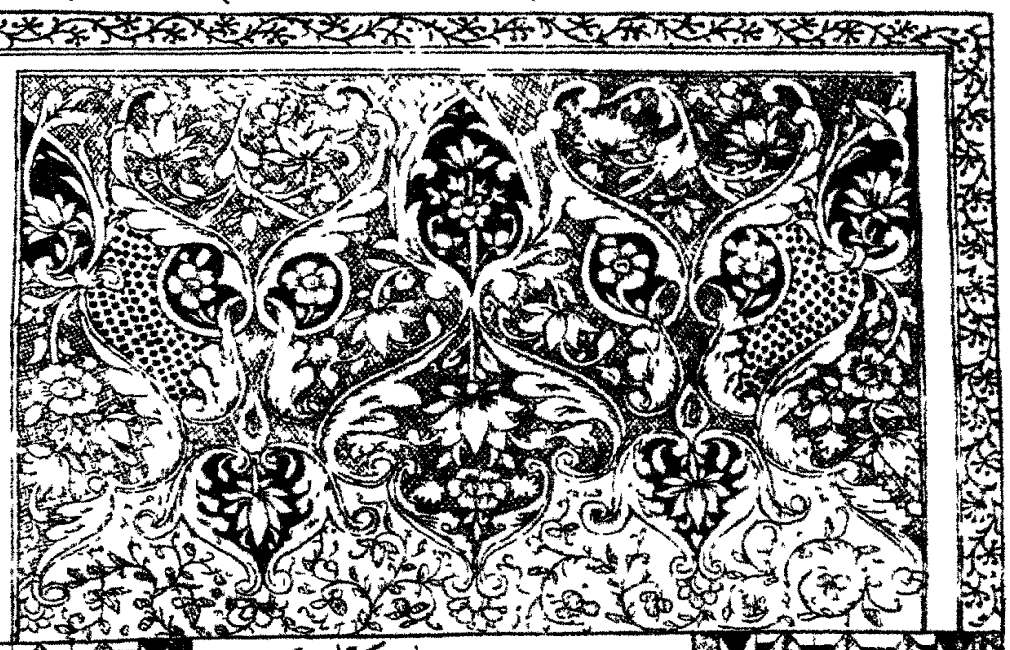

بسم الله الرحمن الرحيم

الحمد لله الذي رفع بعض خلقه على بعض درجات وميّز بين الخبيث والطيّب بالدلائل الواضحات والبينات
وتفرّد بالملك فالبه منتهى الغيبات وتزيّت واشهد ان لا اله الا الله وحده لا شريك له ذو الاسماء الحسنى
وتصرّف له قدر البصير لا يخفى الخبير الحكم العدل فلا يظلم مثقال ذرة ولا يخفى عنه مقدار ذلك في الارضين
والسموات واشهد ان محمدا عبده ورسوله المبعوث بالآيات البينات والحجج النيرات الامر بتنزيل الناس ما
يليق به من الثناء والمعظمات صلى الله عليه وعلى آله وصحبه السادة الاثبات نجباء الثقات اما بعد
فانى لما فرغت من تهذيب تهذيب الكمال في اسماء الرجال الذي جمعت فيه مقصود التهذيب للحافظ
عصره ابي الحجاج المزي من تمييز احوال الرواة المذكورين فيه وضممت اليه مقصود اكماله للعلامة
علاء الدين مغلطاي مقتصرا منه على ما اعتبرته عليه وصححت من مظانه من بيان احوالهم ايضا وزدت عليهما
وكثير من تراجم ما يحتج من كثرة لديهما ويستغرب خلوه عليهما ووقع الكتاب المذكور من طلبة العلم موقعا حسنا
عند تمييز البصير لانه طال ما جاوزت الاحص والنيف كثيرا فالتمس مني بعض الاخوان ان اجرد له الاسماء
خاصة فلم اؤثر ذلك لقلة جدواه على طالبي هذا الفن فرأيت ان اجيبه الى مسألته واسعفه بطلبته على وجه
يحصل مقصوده بالافادة ويتضمن الجنس الذي اشار بها وزيادة ومعي انى احكم على كل شخص منهم بحكم يشمل اصح ما قيل
فيه وعدّه وصفه باخصر عبارة واختصر اشارة بحيث لا تزيد كل ترجمة على سطر واحد غالبا يجمع اسم الرجل واسمه

وصلى الله على سيدنا محمد وآله وصحبه اجمعين

الحمد لله الذي فضل بعض خلقه على بعض درجات ومن على بعضهم بتمييز الخبيث من الطيب بالدلائل الواضحات والبينات
نحمده على ما انطق وابان ونشهد ان لا اله الا الله وحده لا شريك له ذو الاسماء الحسنى ونشهد ان محمدا عبده ورسوله
المبعوث بالآيات البينات والحجج النيرات صلى الله عليه وعلى آله وصحبه السادة الاثبات نجباء الثقات اما بعد

ابيه وجده ومنتهى شهر نسبته ونسبه وكنيته ولقبه مع ضبط ما يشكل من ذلك بالحروف ثم صفته التي يختص
بها من جرح او تعديل ثم التعريف بعصر كل راو منهم بحيث يكون قائما مقام ما حذفته من ذكر شيوخه والرواة عنه
الا من لا يؤمن لبسه وباعتبار ما ذكرت انحصر لي الكلام على احوالهم في اثنتي عشرة مرتبة وحصر طبقاتهم في
اثنتي عشرة طبقة فاما المراتب فاولها الصحابة فاصرح بذلك لشرفهم الثانية من اكد مدحه اما بافعل
كاوثق الناس او بتكرير الصفة لفظا كثقة ثقة او معنى كثقة حافظ الثالثة من افرد بصفة كثقة او متقن
او ثبت او عدل الرابعة من قصر عن درجة الثالثة قليلا واليه الاشارة بصدوق او لا باس به او ليس به باس
الخامسة من قصر عن درجة الرابعة قليلا واليه الاشارة بصدوق سيئ الحفظ او صدوق يهم او له اوهام او
يخطئ او تغير باخره ويلتحق بذلك من رمي بنوع من البدعة كالتشيع والقدر والنصب والارجاء والتجهم مع
بيان الداعية من غيره السادسة من ليس له من الحديث الا القليل ولم يثبت فيه ما يترك حديثه من اجله واليه الاشارة
بلفظ مقبول حيث يتبع والا فلين الحديث السابعة من روى عنه اكثر من واحد ولم يوثق واليه الاشارة
بلفظ مستور او مجهول الحال الثامنة من لم يوجد فيه توثيق معتبر ووجد فيه اطلاق الضعف ولو لم يفسر
واليه الاشارة بلفظ ضعيف التاسعة من لم يرو عنه غير واحد ولم يوثق واليه الاشارة بلفظ مجهول
العاشرة من لم يوثق البتة وضعف مع ذلك بقادح واليه الاشارة بمتروك او متروك الحديث او واهي الحديث
او ساقط الحادية عشر من اتهم بالكذب الثانية عشر من اطلق عليه اسم الكذب او وضع واما الطبقات
فالاولى الصحابة على اختلاف مراتبهم وتمييز من ليس له منهم الا مجرد الرؤية من غيره الثانية طبقة كبار التابعين
كابن المسيب فان كان مخضرما صرحت بذلك الثالثة الطبقة الوسطى من التابعين كالحسن وابن سيرين
الرابعة طبقة تليها جل روايتهم عن كبار التابعين كالزهري وقتادة الخامسة الطبقة الصغرى منهم الذين
رأوا الواحد والاثنين ولم يثبت لبعضهم السماع من الصحابة كالاعمش السادسة طبقة عاصروا الخامسة لكن لم
يثبت لهم لقاء احد من الصحابة كابن جريج السابعة طبقة كبار اتباع التابعين كمالك والثوري الثامنة الطبقة
الوسطى منهم كابن عيينة وابن علية التاسعة الطبقة الصغرى من اتباع التابعين كيزيد بن هارون والشافعي
وابي داود الطيالسي وعبد الرزاق العاشرة كبار الآخذين عن تبع الاتباع ممن لم يلق التابعين كاحمد بن حنبل
الحادية عشر الطبقة الوسطى من ذلك كالذهلي والبخاري الثانية عشر صغار الآخذين عن تبع الاتباع
كالترمذي والحقت بها باقي شيوخ الائمة الستة الذين تأخرت وفاتهم قليلا كبعض شيوخ النسائي وذكرت وفاة من عرفت سنة وفاته
منهم فان كان من الاولى والثانية فهم قبل المائة وان كان من الثالثة الى آخر الثامنة فهم بعد المائة وان كان من التاسعة الى آخر
الطبقات فهم بعد المائتين ومن ندر عن ذلك بينته وقد اكتفيت بالرقم على اول اسم كل راو اشارة الى من اخرج حديثه

من الائمة فالبخاري في صحيحه خ فان كان حديثه
عنده معلقا خت والبخاري في الادب للمفرد بخ وفي
خلق افعال العباد عخ وفي جزء القرءة ز وفي رفع اليدين
ي ومسلم هو ولابي داود د وفي المراسيل له مد وفي مسائل
الانصار صل وفي الناسخ خل وفي القدر قد وفي
المفرد ف وفي المسائل ك وفي مسند مالك كد للمدني
ت وفي الشمائل له تم وللنسائي س وفي مسند علي له
عس وفي مسند مالك كز وكذا من خرج في التقييد
ق فان كان حديث الرجل في احد الاصول الستة
اكتفى برقمته ونوجه له في غيرها واد الجمعة ونرمز
ع لمن علا فوق ع في نحو سوى الشيخين ومن يليه
له عدهم وربما نرقوم عليه تمييز لئلا نوهم
ذكر يميز عن غيره ومن ليست عليه علامة بعد عليه
ونرجم قبل وبعد وسمته بقرب سهل يسير
وله سنون وغنى كثير ان بقيه في قربه وكتبه
وان خرقه وبيعة من فضله واحسانه ما
ثقله ونرجو انه في ذلك واقد على كل شيء لا اله
الا هو عليه توكلت واليه انيب

حرف الالف

من اسمه احمد

احمد بن ابراهيم بن محمد بن عبد الملك بن الوليد بن
البرس بن ابي رطاة البسري بضم الموحدة بعدها مهملة يكنى
ابا عبد الملك صدوق ومن الحادية عشرة مات سنة ثمان وثمانين
احمد بن ابراهيم النيسابوري صدوق ومن الحادية عشرة مات سنة ثلاث وستين
احمد بن ابراهيم بن محمد بن عبد الملك بن الوليد بن
البرس بن ابي رطاة البسري بضم الموحدة بعدها مهملة يكنى
ابا عبد الملك صدوق ومن الحادية عشرة مات سنة ثمان وثمانين
احمد بن ابراهيم التيمي صوابه ابراهيم بن محمد يأتي
ففي اسم ابراهيم **احمد** بن الازهر بن منيع ابو الازهر
العبدي النيسابوري صدوق كان يحفظ ثم كبر
فصار كتابه اثبت من حفظه من الحادية عشرة
احمد بن اسحاق بن الحصين بن جابر السلمي ابو اسحاق
السرماري بضم المهملة وبفتحها وحكى
كسرها وسكون الراء صدوق من الحادية عشرة
مات سنة اثنين واربعين **احمد** بن اسحاق بن زيد
ابن عبد الله بن ابي اسحاق الحضرمي ابو اسحاق
البصري ثقة كان يحفظ من التاسعة
مات سنة احدى عشرة **احمد**
ابن اسحاق بن عيسى الاهوازي البزاز صاحب
التاسعة ابو اسحاق صدوق من الحادية عشرة
مات سنة خمسين **احمد** بن اسماعيل بن محمد
السهمي ابو حذافة سماعه للموطأ صحيح وحفظه في غيره
ص من العاشرة مات سنة سبع وخمسين **احمد**
ابن اشكاب الحضرمي ابو عبد الله الصغير اسم اشكاب
محمد وهو بكسر الهمزة بعدها معجمة ثقيلة فطاء مهملة
مات سنة سبع عشرة وقيل احد الحادية عشرة
احمد بن اوس بن راشد
الضبي السنبري بفتح المهملة والمحسن مقبول من العاشرة
احمد بن بديل بن قريش ابو جعفر الكوفي نزيل بغداد

احمد بن بشير الخزوفي مولى عمرو بن حريث ابو بكر الكوفي صدوق اوهام من التاسعة مات سنة

احمد بن بشر البغدادي الخومتروائي خلط عثمان الدارمي بالذي قبله وفرق بينهما الخطيب فاصاب من العاشرة

احمد بن بكار بن ابي ميمونة الاموي مولاهم ابو عبد الرحمن الحراني صدوق كان يحفظ من العاشرة مات سنة بضع واربعين

احمد بن بكار البالسي ابو هاشم البصري صدوق من العاشرة

احمد بن ابي بكر بن الحرث بن زرارة بن مصعب بن عبد الرحمن ابن عوف ابو مصعب الزهري المدني الفقيه صدوق عابد

احمد بن ثابت الجحدري ويقال الثقفي بصري صدوق من الثالثة مات بعد التسعين

احمد بن جعفر المقتدري بضم الميم وكسر الفاء وتزين صفة منقوش من الحادية عشرة مات سنة خمس وخمسين

احمد بن جعفر بن حبيب بضم الجيم وتخفيف النون بن مغرد المصيصي ابو قلابة صدوق من الثالثة مات سنة ثلاثين

احمد بن جواس بضم الجيم وتشديد الواو واخره مهملة الحنفي ابو عاصم الكوفي ثقة من العاشرة مات سنة بضع وثلاثين

احمد بن جواس الكوفي الرجعة بفتح الراء وسكون الجيم بعدها مهملة من الحادية عشرة

احمد بن الحجاب البكري الموزي ثقة من العاشرة مات سنة ثنتين وعشرين

احمد بن حرب بن محمد بن حيان بن مازن الطائي الموصلي صدوق من العاشرة مات سنة ثلث وستين ومائتين وله سبعون

احمد بن الحسن بن جبير بضم الجيم وتشديد الموحدة مصغرا سنيد بن داود المزني ابو الحسن ثقة حافظ من الحادية عشرة مات سنة خمسين

احمد بن الحسن بن خراش البغدادي ابو جعفر صدوق من الحادية عشرة مات سنة اثنتين واربعين وله ستون

احمد بن حفص بن عبد الله بن راشد السلمي النيسابوري ابو علي بن ابي عمرو صدوق من الحادية عشرة مات سنة ثمانية وخمسين

احمد بن حماد بن مسلم ابو جعفر المصيصي صدوق من الحادية عشرة مات سنة ست ولتسعين

احمد بن حميد الطريثيثي بضم اوله وراء مثلثتين مصغر كنى ابا الحسن ويعرف بدارم سمع ثقة حافظ من العاشرة مات سنة عشرين وقيل بعدها

احمد بن حنبل هو ابن محمد بن حنبل

احمد بن ابي حواري هو ابن عبد الله بن ميمون

احمد بن خالد بن موسى الوهبي الكندي ابو سعيد صدوق من التاسعة مات سنة اربع عشرة

احمد بن خالد الخلال المحتسب ابو جعفر البغدادي ثقة من الحادية عشرة مات سنة سبع واربعين

احمد بن الخليل البغدادي نزيل نيسابور ابو علي الجرجاني ثقة من الحادية عشرة مات سنة

احمد بن خليل بن ثابت البغدادي البرجلاني بضم الموحدة وفتح الجيم بينهما راء ساكنة ثم جيم صدوق من الحادية عشرة مات سنة سبع وسبعين

احمد بن خنبل بن حرب القوسي نسبه ابو حاتم والكرب الحادية عشرة

احمد بن خداش بن يزيد بن هارون يحتمل ان يكون هو ابن خالد الحذاء وهو من العاشرة

احمد بن ابي داود مندي هو محمد بن عبد الله الدقي

احمد بن ابي رجاء الهروي هو ابن نصر

احمد بن ابي جعفر الهروي هو عبد الله بن ابي ايوب

احمد بن ابي سريج الرازي هو ابن الصباح

احمد د س بن سعد بن الحكم بن محمد بن سالم الجمحي المصري ابو جعفر بن ابي مريم صدوق من الحادية عشرة مات سنة ثلاث وخمسين ٣٧ ه

احمد خ د م ت س بن سعيد بن ابراهيم الرباطي المروزي ابو عبد الله الاشقر ثقة حافظ من الحادية عشرة مات سنة ست واربعين

احمد بن سعيد بن بشير الهمداني ابو جعفر المصري صدوق من الحادية عشرة مات سنة ٥٣ ثلث وخمسين

احمد خ د ت ق بن سعيد بن صخر الدارمي ابو جعفر السرخسي ثقة حافظ من الحادية عشرة مات سنة ثلث وخمسين

احمد بن سعيد بن يزيد بن ابراهيم التستري قيل ان مسلما روى عنه وهو مقبول من الحادية عشرة مات ٥٣

احمد س بن سعيد بن يعقوب الكندي ابو العباس الحمصي صدوق من العاشرة

احمد بن سعيد الحراني صوابه بن ابي شعيب

احمد س بن ابي السفر هو احمد بن عبد الله بن محمد

احمد س بن سفيان ابو سفيان النسائي صدوق مصنف من الحادية عشرة

احمد س بن سليمان المروزي هو ابن ابي الطيب

احمد س بن سليمان بن عبد الملك ابو الحسين الرهاوي ثقة حافظ من الحادية عشرة مات سنة ٦١

احمد س بن سيار بن ايوب ابو الحسن المروزي الفقيه ثقة حافظ من الحادية عشرة مات سنة ثمان وستين

وله سبعون سنة

احمد خ م د س ق بن سنان بن اسد بن حبان بكسر المهملة بعدها موحدة ابو جعفر القطان الواسطي ثقة حافظ من الحادية عشرة مات سنة تسع وخمسين وقيل قبلها

احمد خ س بن شبيب بن سعيد الحبطي بفتح المهملة والموحدة ابو عبد الله البصري صدوق من العاشرة مات سنة تسع وعشرين ه

احمد بن شعيب بن علي بن سنان بن بحر بن دينار ابو عبد الرحمن النسائي الحافظ صاحب السنن مات سنة ثلاث وثلاثمائة وله ثمان وثمانون سنة

احمد خ د ت م بن صالح المصري ابو جعفر بن الطبري ثقة حافظ من العاشرة تكلم فيه النسائي بسبب اوهام له قليلة ونقل عن ابن معين تكذيبه وجزم ابن حبان بانه انما تكلم في احمد بن صالح الشمولي فظن النسائي انه عنى ابن الطبري مات سنة ثمان واربعين وله ثمان وسبعون سنة

احمد س بن صالح البغدادي ثقة من الحادية عشرة وليس هو محمد بن صالح الملقب كيلجة مات سنة ٤٥

احمد خ د س بن صباح النهشلي ابو جعفر بن ابي سريج الرازي المقرئ ثقة حافظ له غرائب من العاشرة مات سنة اربعين

احمد خ ت بن ابي الطيب سليمان البغدادي ابو سليمان المعروف المروزي صدوق حافظ له اغلاط ضعف بسببها ابو حاتم وماله في البخاري سوى حديث واحد متابعة وهو من العاشرة مات في حدود الثلاثين

احمد س بن ابي طيبة عيسى بن سليمان بن دينار الدارمي ابو محمد الجرجاني صدوق له افراد من العاشرة مات سنة

ثلث ومائتين

احمد ق بن عاصم بن عنبسة العبادانى ابو صالح نزيل بغداد صدوق من الحادية عشرة

احمد خ بن عاصم ابو محمد البلخى زاهد من الحادية عشرة وما عرف ابو حاتم حاله فى الحديث وله فى الرقاق من البخارى فى موضع واحد مات سنة سبع وعشرين

احمد خ بن عبد الله بن ايوب ابو الوليد بن ابى رجاء الهروى ثقة من العاشرة مات سنة اثنتين وثلاثين

احمد م ت س بن عبد الله بن الحكم بن ابى فروة الهاشمى يعرف بابن الكردى ابو الحسين البصرى ثقة من العاشرة مات سنة سبع واربعين

احمد بن عبد الله الغدانى يأتى فى ابن عبيد الله

احمد م ت س بن عبد الله بن ابى شعيب مسلم الحرانى ابو الحسن مولى قريش ثقة من العاشرة مات سنة ثلث وثلثين وقيل غير ذلك

احمد خ د س بن عبد الله بن على بن سويد بن منجوف بنون ساكنة ثم جيم واخره فاء ابو بكر السدوسى صدوق من الحادية عشرة مات سنة اثنتين وخمسين

احمد س بن عبد الله بن على بن ابى المضاء بتخفيف المعجمة واسمه المصيصى القاضى ثقة من الثانية عشرة مات سنة ثمان واربعين

احمد ت س ق بن عبد الله بن محمد بن عبد الله بن ابى السفر بفتح الفاء سعيد بن نجيح بضم التحتانية وكسر الميم يكنى ابا عبيدة الكوفى صدوق يهم من الحادية عشرة مات سنة ثمان وخمسين

احمد د ق بن عبد الله بن ميمون بن العباس بن الحرث التغلبى بفتح المثناة وسكون المعجمة وكسر اللام يكنى ابا الحسن بن

ابى الحوارى بفتح المهملة والواو الخفيفة وكسر الراء ثقة زاهد من العاشرة مات سنة ست واربعين

احمد ق بن عبد الله بن يوسف العرعرى بمهملات مستور من الحادية عشرة

احمد ع بن عبد الله بن يونس بن عبد الله بن قيس الكوفى التميمى اليربوعى ثقة حافظ من كبار العاشرة مات سنة سبع وعشرين وهو ابن اربع وتسعين سنة

احمد د بن عبد الجبار بن محمد العطاردى ابو عمر الكوفى ضعيف وسماعه للسيرة صحيح من العاشرة لم يثبت ان ابا داود اخرج له مات سنة اثنتين وسبعين وله خمس وتسعون سنة

احمد ت ق بن عبد الرحمن بن بكار بن عبد الملك بن الوليد بن بسر بضم الموحدة وسكون المهملة يكنى ابا الوليد البسرى صدوق تكلم فيه بلا حجة من العاشرة مات سنة ثمان واربعين

احمد د بن عبد الرحمن بن عبد الله بن سعد بن عثمان الدشتكى بفتح اوله وسكون المعجمة وفتح المثناة الفوقانية مقرئ ثقة حمدون صدوق من العاشرة

احمد م بن عبد الرحمن بن وهب بن مسلم المصرى لقبه بحشل بفتح الموحدة وسكون المهملة بعدها شين معجمة يكنى ابا عبيد الله صدوق تغير باخره من الحادية عشرة مات سنة اربع وستين

احمد ق بن عبد الرحمن المخزومى مستور من الحادية عشرة

احمد خ س ق بن عبد الملك بن واقد الحرانى ابو يحيى الاسدى ثقة تكلم فيه بلا حجة من العاشرة مات سنة احدى وعشرين

احمد د س بن عبد الواحد بن واقد التميمى المعروف بابن

احمد بن المفضل الحفري بفتح المهملة والفاء ابو علي الكوفي صدوق شيعي في حفظه شيء من التاسعة مات سنة خمس عشرة ❊ احمد بن المقدام ابو الاشعث العجلي بصري صدوق صاحب حديث طعن ابو داود في مروته من العاشرة مات سنة ثلاث وخمسين وله بضع وتسعون ❊ احمد بن المنذر بن الجارود ابو بكر البزاز صدوق من الحادية عشرة قديم الموت مات سنة خمس وثلاثين ❊ احمد بن منصور بن راشد الحنظلي المروزي لقبه زاج بزاي وجيم صدوق من الحادية عشرة مات سنة ثمان وخمسين ❊ احمد بن منصور بن سيار البغدادي [illegible] حافظ [illegible] [illegible] سنة [illegible] احمد بن منيع [illegible] [illegible] [illegible] [illegible] [illegible]

[illegible]

من الثامنة عشرة مات سنة اثنين وتسعين ❊ احمد بن نصر بن مالك بن الهيثم الخزاعي ابو عبد الله ثقة من العاشرة قتل ظلما سنة ٣١ ❊ احمد بن النضر بن عبد الوهاب النيسابوري ابو الفضل ثقة حافظ من الحادية عشرة ❊ احمد بن نفيل بالنون والفاء مصغرا السكوني الكوفي صدوق من العاشرة ❊ احمد بن هاشم بن ابي العباس الرملي صدوق في حفظه شيء من العاشرة ايضا ❊ احمد بن الهيثم بن حفص الثغري بالمثلثة والغين المعجمة قاضي طرسوس صدوق من الثامنة عشرة ❊ احمد بن يحيى بن زكريا الاودي ابو جعفر الكوفي العابد ثقة من الحادية عشرة مات سنة اربع وستين ❊ احمد بن يحيى بن [illegible] صدوق من الثانية عشرة ❊ احمد بن [illegible] التجيبي بضم المثناة [illegible] [illegible] ابو عبد الله مصري ثقة من الحادية عشرة مات سنة خمس وستين [illegible] اربع وتسعون ❊ احمد بن يزيد بن ابرهيم [illegible] [illegible] وسكون الراء وفتح [illegible] [illegible] [illegible] البخاري [illegible] ❊ احمد بن يزيد بن روح الداري الفلسطيني مستور من [illegible] عشرة ❊ احمد بن يعقوب المسعودي [illegible] ابو عبد الله [illegible] ثقة من التاسعة

مات سنة بضع عشرة • احمد بن يوسف بن خالد الازدي ابو الحسن النيسابوري المعروف بحمدان حافظ ثقة من الحادية عشرة مات سنة اربع وستين وله ثمانون سنة • احمد بن يونس هو ابن عبد الله نسب الى جده احمد عن بهز هو ابن سعيد بن صخر احمد عن الانصاري هو ابن محمد بن حنبل احمد عن ابن وهب هو ابن صالح او ابن عيسى احمد عن عبيد الله بن معاذ هو ابن النضر احمد عن محمد المقرئ هو ابن نصر او ابن [illegible]

ذكر بقية حرف الالف الى ابراهيم

آبي اللحم بالمد بلفظ اسم الفاعل من [illegible] صحابي [illegible] روية [illegible] اسمه خلف [illegible] استشهد بحنين • آدم بن ابي اياس عبد الرحمن العسقلاني اصله خراساني [illegible] الحسن [illegible] بغداد ثقة عابد من التاسعة مات سنة احدى [illegible] آدم بن سليمان القرشي [illegible] آدم بن علي العجلي شيباني صدوق من الثالثة • ابان بن اسحاق [illegible] الازدي [illegible] من السادسة • ابان بن تغلب [illegible] الكوفي ثقة تكلم فيه للتشيع من السابعة مات سنة اربعين • ابان بن [illegible] ابان بن صالح بن عمير بن عبيد القرشي [illegible] ثقة [illegible] حزم [illegible] ابن عبد [illegible]

مات سنة بضع عشرة وهو ابن خمس وخمسين • ابان بن صمعة بمهملتين مفتوحتين الانصاري بصري صدوق تغير لاخرة من السابعة وحديثه عند مسلم متابعة مات سنة ثلاث وخمسين • ابان بن طارق بصري مجهول الحال من السادسة • ابان بن عبد الله بن ابي حازم بن صخر بن العيلة بفتح المعين المهملة البجلي الاحمسي الكوفي صدوق في حفظه لين من السابعة مات في خلافة ابي جعفر • ابان بن عثمان بن عفان الاموي ابو سعيد او قيل ابو عبد الله مدني ثقة من الثالثة مات سنة [illegible] • ابان بن ابي عياش فيروز البصري ابو اسماعيل العبدي [illegible] • ابان بن يزيد العطار البصري ابو يزيد ثقة له افراد من السابعة مات في حدود الستين

ذكر من اسمه ابراهيم

ابراهيم بن [illegible] بن منصور [illegible] ابو اسحاق البلخي الزاهد صدوق من الثامنة مات سنة [illegible] • ابراهيم بن اسحاق [illegible] ثقة [illegible] صدوق [illegible] مات سنة خمس عشرة • ابراهيم بن [illegible] حبيب الانصاري [illegible] ابراهيم بن اسماعيل بن مجمع [illegible]

المدني ضعيف من السابعة ايضا ابراهيم بن
اسمعيل بن يحيى بن سلمة بن كهيل الحضرمي ابو اسحق
الكوفي ضعيف من الحادية عشرة مات سنة ثمان وخمسين
ابراهيم بن اسمعيل الصائغ مجهول الحال من الثامنة
ابراهيم بن اسمعيل اليشكري ويقال هو النبال
مجهول الحال من الثامنة ايضا ابراهيم بن اسمعيل
ويقال اسمعيل بن ابراهيم الحجازي مجهول الحال من
الثالثة ابراهيم بن ابي اسيد بفتح الهمزة البرد
المدني صدوق من السابعة ابراهيم بن اعين
الشيباني العجلي البصري نزيل مصر ضعيف من التاسعة
ابراهيم بن بشار الرمادي ابو اسحق البصري حافظ له
اوهام من العاشرة مات في حدود الثلثين ابراهيم
ابن بشار الخراساني صاحب ابراهيم بن ادهم وثقه ابن
حبان من العاشرة ايضا ابراهيم بن ابي بكر المكي
الاحمسي ويقال ابراهيم بن بكير بن ابي امية مستور
من السادسة ابراهيم بن جرير بن عبد الله
البجلي صدوق الا انه لم يسمع من ابيه وقد روى
عنه بالعنعنة وجاءت رواية بصريح التحديث
لكن الذنب لغيره من الثالثة ابراهيم بن جميل
هو ابن موسى يأتي ابراهيم بن الحرث بن اسمعيل
البغدادي ابو اسحق نزيل نيسابور صدوق من الحادية
عشرة مات سنة خمس وستين ابراهيم بن الحرث
بن مصعب بن الوليد بن عبادة بن الصامت صدوق
من الثامنة عشرة ابراهيم بن حبيب بن الشهيد الازدي ابو
اسحق البصري ثقة من التاسعة مات سنة ثلث وثمانين

ابراهيم بن ابي حبيبة هو ابن اسمعيل تقدم
ابراهيم بن الحجاج بن زيد السامي بالمهملة ابو اسحق
البصري ثقة يهم قليلا من العاشرة مات سنة
احدى وثلثين او بعدها ابراهيم بن الحجاج
النيلي بكسر النون ابو اسحق البصري ثقة من العاشرة
ايضا مات سنة اثنتين وثلثين ابراهيم بن الحسن
ابن الهيثم الخثعمي ابو اسحق المصيصي المقسمي ثقة من
الحادية عشرة ابراهيم بن الحسن بن نجيح الباهلي المقرئ
المصري ثقة من العاشرة مات سنة خمس وثلثين
ابراهيم بن الحكم بن ابان العدني ضعيف وصل مراسيل من
التاسعة ابراهيم بن حمزة بن سليمان بن ابي يحيى الرملي البزاز
ابو اسحق صدوق من العاشرة ابراهيم بن حمزة بن محمد
بن حمزة بن مصعب بن عبد الله بن الزبير المدني ابو
اسحق صدوق من العاشرة مات سنة ثلثين ابراهيم بن
حميد بن عبد الرحمن الرؤاسي بضم الراء بعدها همزة
ابو اسحق الكوفي ثقة من الثامنة مات سنة ثمان وسبعين
ابراهيم بن حميد بن عبد الرحمن بن عوف الزهري من
الثامنة ايضا ذكر ابن حبان انه مات كالذي قبله ابراهيم
بن حنين هو ابن عبد الله بن حنين سبائي ابراهيم
بن خالد الصنعاني المؤذن ثقة من التاسعة مات على
رأس المائتين ابراهيم بن خالد بن ابي اليمان الكلبي ابو ثور
الفقيه صاحب الشافعي ثقة من العاشرة مات سنة اربعين
ابراهيم بن خالد اليشكري
قيل هو ابو ثور وانكر ذلك
ابن حبان وهو من الحادية عشرة

ابراهيم بن دينار البغدادي ابو اسحق التمار ثقة من
العاشرة مات سنة اثنين وثلثين ابراهيم
ابن زياد البغدادي المعروف بسبلان بفتح المهملة
والموحدة ثقة من العاشرة مات سنة ثلث وخمسين
ابراهيم بن سالم بن ابي امية التميمي المدني ابو اسحق
المعروف ببردان بفتح الموحدة والراء صدوق من
السادسة مات سنة ثلاث وخمسين
ابراهيم بن سعد بن ابراهيم بن عبد الرحمن
ابن عوف الزهري ابو اسحق المدني نزيل بغداد ثقة
حجة تكلم فيه بلا قادح من الثامنة مات سنة خمس
وثمانين ابراهيم بن سعد بن ابي وقاص الزهري
المدني ثقة من الثالثة مات بعد المائة ابراهيم
ابن سعيد الجوهري ابو اسحق الطبري نزيل بغداد ثقة
حافظ تكلم فيه بلا حجة من العاشرة مات في حدود
الخمسين ابراهيم بن سعيد المدني ابو اسحق مجهول
الحال من السابعة ابراهيم بن سليمان بن ارزين
ابو اسماعيل المؤدب الارزني بضم الهمزة وسكون
الراء وضم الزاي بعده نون ثقيلة نزيل بغداد مشهور
بكنيته صدوق يغرب من التاسعة وقيل اسم ابيه
سعيد ابراهيم بن سليمان لاقطس الدمشقي ثقة ثبت
الا انه يرسل من الثامنة ابراهيم بن سويد بن
حيان بمهملة وتحتانية مكي ثقة يغرب من الثامنة
ابراهيم بن سويد النخعي ثقة لم يثبت ان النسائي
ضعفه من السادسة ابراهيم بن ابي سويد
الزارع هو ابن الفضل يأتي ابراهيم بن شماس

الغازي ابو اسحق السمرقندي نزيل بغداد ثقة من العاشرة
مات سنة احدى وعشرين ابراهيم بن صالح
ابن درهم الباهلي ابو محمد البصري فيه ضعف من التاسعة
ابراهيم بن صدقة البصري صدوق من التاسعة
ابراهيم بن طريف الشامي مجهول تفرد عنه الاوزاعي
وقد وثق من السابعة ابراهيم بن ظهمان الخراساني
ابو سعيد سكن نيسابور ثم مكة ثقة يغرب تكلم فيه
الارجاء ويقال رجع عنه من السابعة مات سنة ثمان
وستين ابراهيم بن عامر بن مسعود بن امية
ابن خلف الجمحي ثقة من السادسة ابراهيم
ابن ابي العباس السامري بفتح الميم وتشديد الراء
ثقة تغير باخره فلم يحدث من العاشرة ابراهيم
ابن عبد الله بن احمد الخلال المروزي ابو اسحق صدوق
من العاشرة مات سنة احدى واربعين ابراهيم
ابن عبد الله بن ابي حاتم الهروي ابو اسحق نزيل بغداد
صدوق حافظ تكلم فيه بسبب القرآن من العاشرة
مات سنة اربع واربعين وله ست وستون
ابراهيم بن عبد الله بن الحارث بن حاطب الجمحي
صدوق روى مراسيل من السابعة ابراهيم
ابن عبد الله بن حنين الهاشمي مولاهم المدني ابو اسحق
ثقة من الثالثة مات بعد المائة ابراهيم
ابن عبد الله بن عبد بلا اضافة القاري بتشديد
الياء النسب رسل عن علي مقبول من الثالثة
ابراهيم بن عبد الله بن قارظ بقاف وظاء معجمة
وقيل هو عبد الله بن ابراهيم بن قارظ ووهم من زعم

انهما اثنان صدوق من الثالثة **ابراهيم** بن عبد الله بن قريخ بالقاف والراء وزن حسين ابو نصر
قاضي المدينة مستور من العاشرة **ابراهيم** بن ابي موسى الاشعري له صحبة ولم يثبت له سماع الا من بعض
الصحابة ووثقه العجلي مات في حدود السبعين **ابراهيم** بن ابي بكر عبد الله بن محمد بن ابي شيبة العبسي
ابو شيبة الكوفي صدوق من الحادية عشرة مات سنة خمس وستين **ابراهيم** بن عبد الله بن معبد
بن عباس بن عبد المطلب الهاشمي المدني صدوق من الثالثة **ابراهيم** بن عبد الله بن المنذر الصنعاني
مستور من الحادية عشرة **ابراهيم** بن عبد الاعلى الجعفي مولاهم الكوفي ثقة من السادسة **ابراهيم**
بن عبد الرحمن السكسكي ابو اسمعيل الكوفي موفى صخير بالمهملة ثم المعجمة مصغر صدوق ضعيف الحفظ من
الخامسة **ابراهيم** بن عبد الرحمن بن عبد الله بن ابي ربيعة المخزومي مقبول من الثالثة **ابراهيم**
ابن عبد الرحمن بن عوف الزهري قيل له رؤية وسماعه من عمر اثبته يعقوب بن شيبة مات سنة خمس وقيل
سنة ست وتسعين **ابراهيم** بن عبد الرحمن بن محمد البصري صدوق له مناكير قيل انها من قبل الراوي عنه من العاشرة
ابراهيم بن عبد الرحمن بن يزيد بن اميّة المدني مجهول من السابعة **ابراهيم** بن عبد السلام بن عبد الله
ابن بابا بفتح الموحدتين بغير همز المخزومي المكي ضعيف من الثامنة **ابراهيم** بن عبد العزيز بن عبد الملك بن ابي محذورة
الجمحي المكي يكنى ابا اسمعيل صدوق يخطئ من السابعة **ابراهيم** بن عبد العزيز بن مروان بن شجاع الحزامي
صدوق من الحادية عشرة **ابراهيم** بن عبد الملك البصري ابو اسمعيل القناد بالقاف والنون صدوق
في حفظه شيء من السابعة **ابراهيم** بن ابي عبلة بسكون الموحدة واسمه شمر بكسر المعجمة ابن يقظان الشامي
يكنى ابا اسمعيل ثقة من الخامسة مات سنة ثنتين وخمسين **ابراهيم** بن عبيد بن رفاعة بن رافع بن مالك
ابن العجلان الزرقي الانصاري صدوق من الرابعة **ابراهيم** بن عثمان العبسي بالموحدة ابو شيبة الكوفي
قاضي واسط مشهور بكنيته متروك الحديث من السابعة مات سنة تسع وستين **ابراهيم** بن عطاء بن
ابي ميمونة البصري صدوق من السابعة **ابراهيم** بن عقبة بن ابي عياش الاسدي مولاهم المدني اخو موسى ثقة من
السادسة **ابراهيم** بن عقيل بن معقل الصنعاني صدوق من الثامنة **ابراهيم** بن علي بن حسن بن ابي رافع المدني
نزيل بغداد ضعيف من التاسعة **ابراهيم** بن عمر بن كيسان الصنعاني صنعاء اليمن ابو اسحق صدوق من
السابعة **ابراهيم** بن عمر بن سفينة لقبه بريه وهو تصغير ابراهيم مستور من السادسة **ابراهيم** بن
ابن عمر بن مطرف الهاشمي مولاهم ابو اسحق بن ابي الوزير المكي نزيل البصرة صدوق من التاسعة **ابراهيم** بن عمر
الصنعاني صنعاء اليمن اخر مستور من العاشرة **ابراهيم** بن عمرو ويقال عمر الصنعاني صنعاء مستور
من السابعة **ابراهيم** بن ابي عمرو الغفاري المدني مجهول من الثامنة **ابراهيم** بن العلاء بن الضحاك

ابن المهاجر بن عبد الرحمن الزبيدي الحمصي المعروف بابن زبريق بكسر الزاي وسكون الموحدة مستقيم الحديث الا في حديث واحد يقال ان ابنه محمدا دخله عليه من العاشرة مات سنة خمس وثلثين وله ثلث وثمانون
ابرهيم س بن عيينة بن ابي عمران الهلالي مولاهم الكوفي ابو اسحاق خوسفيان صدوق يهم من الثامنة
قبل المائتين **ابرهيم** ق بن الفضل المخزومي المدني ابو اسحق ويقال ابرهيم بن اسحق متروك من الثامنة
ابرهيم بخ بن الفضل بن ابي سويد الذارع بالذال المعجمة البصري واكثر ما يجئ منسوبا الى جده مقبول من التاسعة
ابرهيم بن محمد بن الحارث بن اسماء بن خارجة بن حفص بن حزيفة القاري الامام ابو اسحق ثقة حافظ له تصانيف
من الثامنة مات سنة خمس وثمانين وقيل بعدها **ابرهيم** بن محمد بن حاطب الجمحي المدني صدوق من الخامسة
ابرهيم بن محمد بن خزيمة بمعجمتين ابو اسحق بن ابي معاوية الضرير الكوفي صدوق ضعفه الازدي
بلاجة من العاشرة مات سنة ست وثلثين **ابرهيم** بن محمد بن سعد بن ابي وقاص المدني ثم
الكوفي ثقة قال ابن حبان لم يسمع من صحابي من السادسة **ابرهيم** بن محمد بن طلحة التيمي ابو اسحق
المدني ثقة من الثالثة مات سنة عشر ومائة وله اربع وسبعون **ابرهيم** بن محمد بن العباس المطلبي
المكي ابن عم الامام الشافعي ابو اسحق صدوق من العاشرة مات سنة سبع وثمانين وقيل بعدها
ابرهيم بن محمد بن عبد الله بن بختر الاسدي صدوق من الخامسة **ابرهيم** بن محمد
ابن عبد الله بن عبيد الله بن معمر التيمي المعمري ابو اسحق البصري قاضيها ثقة من الحادية عشر
مات سنة خمسين **ابرهيم** بن محمد بن عرعرة بمهملات السامي بمعجمة البصري نزيل بغداد
ثقة حافظ تكلم فيه بعض سماعه من العاشرة مات سنة احدى وتسعين **ابرهيم** بن محمد
ابن ابي عطاء هو ابن محمد بن الجليجي يأتي قريبا **ابرهيم** عس بن محمد بن علي بن ابي طالب الهاشمي ابوه
ابن الحنفية صدوق من الخامسة **ابرهيم** بن محمد بن علي بن عبد الله بن جعفر بن ابي **ابرهيم**
ابن محمد بن المنتشر الاجدع الهمداني الكوفي ثقة من الخامسة **ابرهيم** ق بن محمد بن ابي يحيى المسلمي
ابو اسحق المدني متروك من السابعة مات سنة اربع وثمانين وقيل احدى وتسعين **ابرهيم** بن محمد
ابن يوسف بن سرج بالجيم الفرياني نزيل بيت المقدس صدوق تكلم فيه الساجي من العاشرة **ابرهيم**
ابن محمد الزهري الحلبي نزيل البصرة صدوق يخطئ من الحادية عشرة **ابرهيم** بن محمد بن معاوية بن
عبد الله بن جعفر هو ابرهيم بن محمد بن علي بن عبد الله بن جعفر صدوق من السادسة **ابرهيم** ق بن المختار التيمي ابو اسماعيل
الواسطي صدوق ضعيف لحفظ من الثامنة يقال مات سنة ثنتين وثمانين **ابرهيم**
ابن مخلد الطالقاني صدوق من العاشرة **ابرهيم** بن مرزوق الثقفي مقبول من التاسعة

وكان عابدا الاخضر بن عجلان الشيباني البصري
صدوق من الرابعة الاخضر يقال هو اسم ابي راشد
الحبراني يأتي في الكنى الاخنس بن خليفة الضبي
مستور من الثالثة الادرع السلمي معدود في الصحابة
واسناد الحديث ضعيف الادرع ابو الجعد الضمري
في الكنى ادريس بن سنان ابو الياس الصنعاني ابن بنت
وهب بن منبه ضعيف من السابعة ادريس بن صبيح الاودي مجهول
من السابعة ويقال هو ابن يزيد ادريس بن يزيد بن عبد الرحمن الاودي ثقة من
اديبة بالتصغير ابو العالية البراء مشددا في الكنى
اربدة بسكون الراء بعدها موحدة مكسورة ويقال اربد
التميمي المفسر صدوق من الثالثة ارطاة بن المنذر
الاسود الالهاني بفتح الهمزة ابو عدي الحمصي ثقة من
السادسة مات سنة ثلث وستين ارقم بن شرحبيل
الاودي الكوفي ثقة وهو غير ارقم بن ابي الارقم من
الثالثة ازداد ويقال يزداد بن فساءة بفتح الفاء و
المهملة وبعد الالف همزة فارسي يماني مختلف في صحبته
وقال ابو حاتم مجهول الازرق بن علي الحنفي ابو الجهم
صدوق يغرب من الحادية عشرة الازرق بن قيس الحارثي
البصري ثقة من الثالثة مات بعد العشرين والمائة ازهر
بن جميل بن جناح الهاشمي مولاهم البصري الشطي بالمعجمة و
تشديد الطاء صدوق يغرب من العاشرة ازهر بن راشد
البصري مجهول من الخامسة ازهر بن راشد الكاهلي ضعيف
من الثامنة ازهر بن راشد الهوزني بفتح الهاء وسكون الواو
بعدها زاي مفتوحة ثم نون ابو الوليد الشامي صدوق
من السادسة غلط من عده في الصحابة ازهر

ابن سعد السمان ابو بكر الباهلي بصري ثقة من التاسعة مات
سنة ثلث ومائتين وهو ابن اربع وتسعين ازهر بن
سعيد الحرازي بمهملة وراء خفيفة وبعد الالف زاي
حمصي صدوق ويقال هو ازهر بن عبد الله من الخامسة
مات سنة ثمان وقيل تسع وعشرين ازهر بن سنان
البصري ابو خالد القرشي ضعيف من السابعة ازهر بن
عبد الله بن جميع الحرازي حمصي صدوق تكلموا فيه
للنصب وجزم البخاري بانه ابن سعيد من الخامسة ازهر
ابن القاسم الراسبي ابو بكر البصري نزيل مكة صدوق من التاسعة
ازهر بن مروان الرقاشي بتخفيف القاف والشين المعجمة النوبنوك
وواو مثقلة لقبه فريخ بالخاء المعجمة صدوق من العاشرة مات
سنة ثلث واربعين اسامة بن اخدري بفتح الهمزة بعدها
معجمة التميمي ثم الشقري بفتح المعجمة والقاف صحابي نزيل
البصرة اسامة بن حفص المدني صدوق ضعفه الازدي
بلا حجة من الثامنة اسامة بن زيد بن اسلم العدوي مولاهم
المدني ضعيف من قبل حفظه من السابعة مات في خلافة
المنصور اسامة بن زيد بن حارثة بن شراحيل الكلبي
الامير ابو محمد وابو زيد صحابي مشهور مات سنة اربع و
خمسين وهو ابن خمس وسبعين بالمدينة اسامة
ابن زيد الليثي مولاهم ابو زيد المدني صدوق يهم من السابعة
مات سنة ثلث وخمسين وهو ابن بضع وسبعين
اسامة بن شريك الثعلبي بالمثلثة والمهملة صحابي
تفرد بالرواية عنه زياد بن علاقة على الصحيح اسامة
ابن عمير بن عامر بن الاقيش الهذلي البصري والد ابي المليح
صحابي تفرد ولده عنه اسباط بن محمد بن عبد الرحمن

بن خالد بن يسيرة القرشي مولاهم ابو محمد ثقة ضعف
في الثوري من التاسعة مات سنة مائتين **اسباط**
بن نصر الهمداني بسكون الميم ابو يوسف ويقال ابو نصر صدوق
كثير الخطأ يغرب من الثامنة **اسباط** ابو اليسع البصري
يقال اسم ابيه عبد الواحد ضعيف لحديث واحد متابعة
في البخاري من التاسعة **اسباط** بن اليسع بن انس
بن معمر الذهلي ابو طاهر البصري نزيل بخارا مقبول من
الثانية عشرة **ذكر من اسمه اسحق الى اسد**
اسحق بن ابرهيم بن حبيب بن الشهيد ابو يعقوب
البصري الشهيدي ثقة من العاشرة مات سنة سبع وخمسين
اسحق بن ابرهيم بن داود السواق البصري صدوق
من الحادية عشرة **اسحق** بن ابرهيم بن سعيد الصواف
المدني مولى مزينة لين الحديث من الثامنة **اسحق**
ابن ابرهيم بن سويد البلوي ابو يعقوب الرملي فلد
ينسب الى جده ثقة من الحادية عشرة مات سنة
اربع وخمسين **اسحق** بن ابرهيم بن عبد الرحمن بن
سميع البغوي ابو يعقوب لقبه لؤلؤ وقيل يؤيؤ بتحتانيتين
ثقة من العاشرة مات سنة ست وخمسين **اسحق**
ابن ابرهيم بن عمير المسعودي مولاهم الكوفي مجهول من السابعة
اسحق بن ابرهيم بن العلاء الحمصي بن زبريق وقد ينسب
الى جده تقدم ذكر ابيه صدوق فيهم كثيرا واطلق
محمد بن عوف انه يكذب من العاشرة مات سنة ثمان و
ثمانين **اسحق** بن ابرهيم بن كامجرا هو ابن ابي اسرائيل
يأتي **اسحق** بن ابرهيم بن محمد الصواف الباهلي ابو
يعقوب البصري ثقة من الحادية عشرة مات سنة ثلاث و

خمسين **اسحق** بن ابرهيم بن مخلد الحنظلي ابو محمد
ابن راهويه المروزي ثقة حافظ مجتهد قرين احمد بن
حنبل ذكر ابو داود انه لم ير قبل موته بيسير مات سنة
ثمان وثلثين وله اثنتان وسبعون **اسحق** بن ابرهيم
بن نصر البخاري ابو ابرهيم السعدي بفتح المهملة وسكون
المهملة وقيل بضم اوله وسكون المعجمة صدوق من الحادية
عشرة مات سنة اثنتين واربعين **اسحق** بن ابرهيم
ابن يزيد ابو النضر الدمشقي الفراديسي مولى عمر بن عبد العزيز
صدوق ضعف بلا مستند مات سنة سبع وعشرين
وليست وثمانون من العاشرة **اسحق** بن ابرهيم بن
يونس المنجنيقي الوراق ابو يعقوب البغدادي نزيل
مصر ثقة حافظ مات سنة اربع وثلثمائة من الثانية عشرة
اسحق بن ابرهيم الثقفي ابو يعقوب الكوفي وثقه
ابن حبان وفيه ضعف من الثامنة **اسحق** بن ابرهيم
الحنيني بضم المهملة ونونين مصغر ابو يعقوب المدني
نزيل طرسوس ضعيف مات سنة ست عشرة من التاسعة
اسحق بن ابي اسرائيل اسمه ابرهيم بن كامجرا بفتح الميم
وسكون الجيم ابو يعقوب المروزي نزيل بغداد صدوق
تكلم فيه لوقفه في القرآن مات سنة خمس واربعين
وقيل ست واخمس وسبعون من كبار العاشرة **اسحق**
بن اسمعيل بن عبد الله بن ركب الذبحي بفتح المعجمة
وسكون الذال المعجمة بعدها موحدة ابو يعقوب الرملي نزيل
بغداد صدوق يخطئ من الثانية عشرة **اسحق** بن اسماعيل بن العلاء
وقيل ابن عبد الاعلى الايلي بفتح الهمزة وسكون التحتانية
ابو يعقوب صدوق من العاشرة مات سنة ثمان وخمسين

اسحق بن اسماعيل الطالقاني ابو يعقوب نزيل بغداد يعرف بالبتيم ثقة تكلم في سماعه من جرير وحده من العاشرة مات سنة ثلاث وقيلها **اسحق** بن اسيد بالفتح الانصاري ابو عبد الرحمن الخراساني كذا يقول فيه الليث ويقال ابو محمد المروزي نزيل مصر فيه ضعف من الثامنة **اسحق** بن بكر بن مضر بن محمد المصري ابو يعقوب صدوق فقيه من العاشرة مات سنة ثماني عشرة وله ست وسبعون **اسحق** بن ابي بكر المدني الاعور مولى حي بن يطب ثقة من السابعة **اسحق** بن جبريل البغدادي ويقال انه ابن ابي عيسى اكاتب صدوق من الحادية عشرة **اسحق** بن الجراح الاذني بفتحتين مخفف صدوق من الحادية عشرة ايضا **اسحق** بن جعفر بن محمد بن علي ابن الحسين بن علي الهاشمي الجعفري صدوق من التاسعة **اسحق** بن الحارث هو ابن عبد الله بن الحارث نسب لجده يأتي **اسحق** بن حازم وقيل ابن ابي حازم البزاز المدني صدوق تكلم فيه لقدر من السابعة **اسحق** بن حكيم مجهول الحال من العاشرة **اسحق** بن راشد الجزري ابو سليمان نزل في حديثه عن الزهري بعض الوهم من السابعة مات في خلافة ابي جعفر **اسحق** بن راهويه هو ابن ابرهيم تقدم **اسحق** بن الربيع البصري الابلي بضم الهمزة والموحدة وتشديد اللام ابو حمزة الخياط صدوق تكلم فيه للقدر من السابعة **اسحق** بن الربيع العصفري الكوفي ابو اسمعيل مقبول من الثامنة وهو متاخر عن الذي قبله **اسحق** بن سالم مولى بني نوفل بن عدي مجهول الحال من السادسة **اسحق** بن سعد بن عبادة الانصاري الخزرجي مستور مقل من الثانية **اسحق** بن سعيد بن عمرو بن العاص الاموي السعيدي الكوفي ثقة من السابعة مات سنة سبعين وقيل بعدها **اسحق** بن سعيد المدني هو ابن ابرهيم نسب الى جده تقدم **اسحق** بن سليمان الرازي ابو يحيى لو في الاصل ثقة فاضل من التاسعة مات سنة ثمانين وقيل قبلها **اسحق** بن سويد الرملي هو ابن ابراهيم نسب الى جده تقدم **اسحق** بن سويد بن هبيرة العدوي البصري صدوق تكلم فيه للنصب من الثالثة مات سنة احدى وثلثين **اسحق** بن شاهين بن الحارث الواسطي ابو بشر بن ابي عمران صدوق من العاشرة مات بعد الخمسين وقد جاوز المائة **اسحق** ابن الصباح الكندي الاشعثي الكوفي نزيل مصر مقبول من الحادية عشرة مات سنة سبع وسبعين **اسحق** بن الصباح الكندي الاشعثي كان جد الذي قبله ضعيف مقل من السابعة **اسحق** بن الضيف بضاد معجمة وقيل ابن ابرهيم بن الضيف الباهلي ابو يعقوب العسكري بصري نزل مصر صدوق يخطئ من الحادية عشرة **اسحق** بن طلحة بن عبيد الله التيمي مقبول من الثالثة مات سنة ست وخمسين **اسحق** بن ابي طلحة هو ابن عبد الله نسب الى جده يأتي **اسحق** بن عبد الله بن جعفر الهاشمي مستور من الثالثة **اسحق** بن عبد الله بن الحارث بن نوفل الهاشمي ثقة من الثالثة ايضا **اسحق** بن عبد الله بن الحارث بن كنانة العامري ويقال الثقفي

صدوق من الثالثة ايضا اسحق بن عبد الله بن ابي طلحة
الانصاري المدني ابو يحيى ثقة حجة من الرابعة مات
سنة اثنتين وثلثين وقيل بعدها اسحق بن عبد الله
بن ابي فروة الاموي مولاهم المدني متروك من
الرابعة مات سنة اربع واربعين اسحق بن عبد الله
المدني هو اسحق مولى زائدة يأتي اسحق بن
عبد الواحد الموصلي محدث مكثر مصنف تكلم فيه
بعضهم من العاشرة مات سنة ست وعشرين
اسحق بن عبيد الله بن ابي مليكة التيمي مجهول
الحال من السادسة وعندي ان الذي اخرج له
ابن ماجة هو اسحق بن عبيد الله بن ابي المهاجر
وهو مقبول اسحق بن عثمان الكلابي ابو يعقوب
البصري صدوق مقل من السابعة اسحق
ابن عمر بن سليط الهذلي ابو يعقوب البصري
صدوق من العاشرة مات سنة تسع وعشرين
او بعدها بسنة اسحق بن عمر القرشي المؤدب
صدوق من العاشرة اسحق بن عمر عن عائشة
تركه الدارقطني من الثالثة اسحق بن العلاء
هو ابن ابرهيم تقدم اسحق بن عيسى بن
نجيح البغدادي ابو يعقوب ابن الطباع سكن
اذنة صدوق من التاسعة مات سنة اربع عشرة
وقيل بعدها بسنة اسحق بن عيسى القشيري
ابو هاشم وابو هشام البصري ابن بنت داود بن
ابي هند صدوق يخطئ من التاسعة اسحق
بن ابي عيسى هو ابن جبرئيل تقدم اسحق

ابن الفرات بن الجعد التجيبي ابو نعيم البصري صدوق
فقيه من التاسعة مات سنة اربع ومائتين اسحق
بن ابي الفرات بكر المدني مجهول من السابعة اسحق
بن قبيصة بن ذويب الخزاعي الشامي صدوق يرسل الحديث
من السادسة كان في حدود العشرين اسحق
بن كعب بن عجرة البلوي حليف الانصار مجهول الحال
قتل يوم الحرة من الثالثة اسحق بن محمد بن
اسمعيل بن عبد الله بن ابي فروة الفروي المدني
الاموي مولاهم صدوق كف فساء حفظه من العاشرة
مات سنة ست وعشرين اسحق بن محمد بن
عبد الرحمن بن عبد الله بن المسيب بن ابي السائب
المخزومي ابو محمد صدوق فيه لين ورمي بالقدر مات
سنة ست ومائتين من التاسعة اسحق بن محمد الانصاري
مجهول تفرد عنه الغفاري من السابعة اسحق
بن مخلد هو ابن راهويه نسب في الادب الى جده
اسحق بن مرار بكسر الميم وتخفيف الراء هو ابو عمرو
الشيباني في الكنى اسحق بن منصور بن بهرام الكوسج
ابو يعقوب التميمي المروزي ثقة ثبت من الحادية عشرة
مات سنة احدى وخمسين اسحق بن منصور السلولي
بفتح المهملة واللامين مولاهم ابو عبد الرحمن
صدوق تكلم فيه للتشيع من التاسعة مات سنة
اربع ومائتين وقيل بعدها اسحق بن موسى بن
عبد الله بن موسى بن عبد الله بن يزيد الخطمي ابو
موسى المدني قاضي نيسابور ثقة متقن من العاشرة
مات سنة اربع واربعين اسحق بن نجيح عن مالك

ابن حمزة مجهول من السابعة ولم يصب من قال انه
الملطي ففي السنن وليس بالملطي اسحق بن نجيح
الملطي ابو صالح او ابو يزيد نزيل بغداد كذبوه من التاسعة
اسحق بن نصر هو ابن ابراهيم نسب الى جده اسحق بن
وهب بن زياد العلاف ابو يعقوب الواسطي صدوق
من الحادية عشرة مات سنة بضع وخمسين اسحق
ابن يحيى بن طلحة بن عبيد الله التيمي ضعيف من الخامسة
اسحق بن يحيى بن علقمة الكلبي الحمصي العوصي بفتح
المهملة وبعد الواو مهملة صدوق قيل انه قتل اباه
من الثامنة اسحق بن يحيى بن الوليد بن عبادة
ابن الصامت ارسل عن عبادة وهو مجهول الحال قتل
سنة احدى وثلثين من الخامسة اسحق بن يزيد
الهذلي المدني مجهول من السادسة اسحق بن يزيد
الفراديسي هو ابن ابراهيم تقدم اسحق بن يسار
المدني والد محمد صاحب المغازي ثقة من الثالثة
اسحق بن يعقوب بن محمد البغدادي سكن الشام
وثقه النسائي من الحادية عشرة اسحق بن يوسف
ابن مرداس المخزومي الواسطي المعروف بالازرق ثقة من
التاسعة مات سنة خمس وتسعين وله ثمان وسبعون
اسحق مولى زايدة والد عمر قال العجلي هو اسحق بن
عبد الله ثقة من الثالثة اسحق ابو يعقوب عند
ابي داود في الصلوة هو اسحق بن ابي اسرائيل اسحق
عن ابي هريرة هو ابو اسحق ياتي اسحق غير منسوب
في البخاري اما ابن منصور الكوسج واما ابن ابراهيم
ابن راهويه واما ابن ابراهيم بن نصر وقد بينت ذلك في

الكبير اسحق ابو عبد الرحمن الخراساني هو ابن اسيد
تقدم اسحق الازرق هو ابن يوسف تقدم

ذكر من اسمه اسد الى اخر من اسمه اسمعيل

اسد بن عبد الله بن يزيد بن اسد البجلي اخو خالد القسري
بفتح القاف وسكون المهملة كان امير خراسان في حديثه
لين من الخامسة مات سنة عشرين اسد بن موسى
ابن ابراهيم بن الوليد بن عبد الملك بن مروان الاموي
اسد السنة صدوق يغرب وفيه نصب من التاسعة مات سنة
اثنتي عشرة وله ثمانون اسرائيل بن موسى ابو موسى
البصري نزيل الهند ثقة من السادسة اسرائيل بن يونس
ابن ابي اسحق السبيعي الهمداني ابو يوسف الكوفي ثقة تكلم
فيه بلا حجة من السابعة مات سنة ستين وقيل بعدها
اسعد بن سهل بن حنيف بضم المهملة الانصاري ابو
امامة معروف بكنيته معدود في الصحابة له رؤية ولم يسمع
من النبي صلى الله عليه وسلم مات سنة مائة وله اثنتان وتسعون
الاسقع بن الاسلع بصري ثقة من الثالثة اسلم
بن يزيد ابو عمران التجيبي المصري ثقة من الثالثة اسلم
العجلي بصري ثقة من الرابعة اسلم العدوي
مولى عمر ثقة مخضرم مات سنة ثمانين وقيل بعد سنة
ستين وهو ابن اربع عشرة ومائة سنة اسلم
المنقري بكسر الميم وسكون النون بعدها قاف يكنى
ابا سعيد ثقة مات سنة اثنتين واربعين من السادسة
اسلم ابو رافع مولى النبي صلى الله عليه وسلم مشهور
بكنيته ياتي اسماء بن الحكم الفزاري وقيل السلمي
ابو حسان الكوفي صدوق من الثالثة اسماء

بن عبيد بن مخارق الضبعي ابو المفضل البصري والد
جويرية ثقة من السادسة مات سنة احدى و
اربعين اسمعيل بن ابان الوراق الازدي ابو
اسحق وابو ابرهيم كوفي ثقة تكلم فيه للتشيع
مات سنة ست عشرة من التاسعة اسمعيل
بن ابان الغنوي الخياط الكوفي ابو اسحق متروك
رمي بالوضع مات سنة عشر ومائتين من التاسعة
اسمعيل بن ابرهيم بن بسام البغدادي ابو ابرهيم
الترجماني لا باس به من العاشرة مات سنة ست و
ثلثين اسمعيل بن ابرهيم بن عبد الرحمن بن عبد الله
بن ابي ربيعة المخزومي المدني مقبول من السادسة
اسمعيل بن ابرهيم بن عقبة الاسدي مولاهم
ابو اسحق المدني ثقة تكلم فيه بلا حجة من السابعة
مات في خلافة المهدي اسمعيل بن ابراهيم
بن معمر بن الحسن الهلالي ابو معمر القطيعي اصله هروي
ثقة مامون من العاشرة مات سنة ست وثلثين
اسمعيل بن ابرهيم بن مقسم الاسدي مولاهم ابو بشر
البصري المعروف بابن علية ثقة حافظ من الثامنة
مات سنة ثلث وتسعين وهو ابن ثلث وثمانين
اسمعيل بن ابرهيم بن مهاجر بن جابر البجلي الكوفي
ضعيف من السابعة اسمعيل بن ابرهيم بن
عبد الله بن ثابت بن قيس بن شماس الانصاري
مجهول من الخامسة اسمعيل بن ابرهيم البالسي
ثقة من الحادية عشرة مات سنة ست واربعين
اسمعيل بن ابرهيم الكرابيسي ابو ابرهيم البصري

صاحب القوهي بضم القاف لين الحديث من
الثامنة مات سنة اربع وتسعين اسمعيل
بن ابرهيم الاحول ابو يحيى التيمي الكوفي ضعيف
من الثامنة اسمعيل بن ابرهيم عن رجل من بني
سليم مجهول من الثالثة اسمعيل بن ابرهيم
تقدم في ابرهيم بن اسمعيل اسمعيل بن ابي ادريس
اظنه ابن رباح الاتي مجهول من الثالثة اسمعيل
بن ابي الحارث اسد بن شاهين البغدادي ابو اسحق
صدوق من الحادية عشرة مات سنة ثمان وخمسين
اسمعيل بن امية بن عمرو بن سعيد بن العاص بن امية
الاموي ثقة ثبت من السادسة مات سنة اربع و
اربعين وقيل قبلها اسمعيل بن ابي ادريس هو
ابن عبد الله ياتي اسمعيل بن بشر بن منصور
السليمي بفتح المهملة وبعد اللام اخر الحروف
بصري يكنى ابا بشر صدوق تكلم فيه للقدر من العاشرة
مات سنة خمس وخمسين وله احدى وثمانون اسمعيل
ابن بشير الانصاري مولى بني مغالة بفتح الميم والمعجمة
مجهول من الثالثة اسمعيل بن ابي بكر الرملي
مجهول من الثامنة اسمعيل بن بهرام بن يحيى
الهمداني ثم الخبدعي بفتح المعجمة وسكون الموحدة
صدوق من الحادية عشرة مات سنة احدى واربعين
اسمعيل بن توبة بن سليمان بن زيد الثقفي ابو
سليمن او ابو سهل الرازي اصله من الطائف ثم
نزل قزوين صدوق من العاشرة مات سنة
سبع واربعين اسمعيل بن جحادة هو ابن محمد

اسمعيل بن جعفر بن ابي كثير الانصاري الزرقي ابو
اسحق القاري ثقة ثبت من الثامنة مات سنة ثمانين
اسمعيل بن ابي الحارث هو ابن اسد اسمعيل
بن حبان بكسر المهملة بعدها موحدة الثقفي ابو اسحق
القطان الواسطي صدوق من الحادية عشرة اسمعيل
بن ابي حبيبة الانصاري فيه ضعف من السابعة
اسمعيل بن حفص بن عمر بن دينار الايلي بضم
الهمزة والموحدة وتشديد اللام الاودي صدوق
من العاشرة مات سنة نيف وخمسين اسمعيل
بن ابي حكيم القرشي مولاهم المدني ثقة من السادسة
مات سنة وثلثين اسمعيل بن حماد بن ابي
سليمان الاشعري مولاهم الكوفي صدوق من الثامنة
اسمعيل بن حماد بن ابي حنيفة الكوفي القاضي
حفيد الامام تكلموا فيه من التاسعة [illegible]
المامون اسمعيل بن ابي خالد الاحمسي مولاهم
البجلي ثقة ثبت من الرابعة مات سنة ست واربعين
اسمعيل بن ابي خالد الفدكي صدوق من الثالثة
اسمعيل بن خليفة العبسي بالموحدة ابو اسرائيل
الملائي الكوفي معروف بكنيته وقيل اسمه عبد العزيز
صدوق سيء الحفظ نسب الى الغلو في التشيع من
السابعة مات سنة تسع وستين وله اكثر من ثمانين
سنة اسمعيل بن الخليل الخزاز بمعجمات ابو عبد الله
الكوفي ثقة من العاشرة مات سنة خمس وعشرين
اسمعيل بن رافع بن عويمر الانصاري المدني نزيل
البصرة يكنى ابا رافع ضعيف الحفظ من السابعة

مات في حدود الخمسين اسمعيل بن رجاء بن
ربيعة الزبيدي بضم الزاي ابو اسحق الكوفي ثقة
تكلم فيه الازدي بلا حجة من الخامسة اسمعيل
بن رياح بكسر اوله والتحتانية السلمي مجهول من
الثالثة اسمعيل بن زرارة ياتي في ابن عبد الله
بن زرارة اسمعيل بن زكريا بن مرة الخلقاني بضم
المعجمة وسكون اللام بعدها قاف ابو زياد الكوفي
لقبه شقوصا بفتح المعجمة وضم القاف الخفيفة و
بالمهملة صدوق يخطئ قليلا من الثامنة مات سنة
اربع وتسعين وقيل قبلها اسمعيل بن زياد
او ابن ابي زياد الكوفي قاضي الموصل متروك كذبوه
من الثامنة اسمعيل بن سالم الاسدي ابو يحيى
الكوفي نزيل بغداد ثقة ثبت من السادسة اسمعيل
بن سالم الصائغ البغدادي نزيل مكة ثقة من العاشرة
اسمعيل بن سعيد بن عبيد الله بن جبير بن حية
بمهملة وتحتانية الثقفي البصري صدوق من التاسعة
اسمعيل بن سلمان بن ابي المغيرة الازرق التميمي
الكوفي ضعيف من الخامسة اسمعيل بن سليمان
الكحال الضبي او اليشكري ابو سليمان البصري صدوق
يخطئ من السابعة اسمعيل بن سماعة هو ابن
عبد الله ياتي اسمعيل بن سميع الحنفي ابو محمد الكوفي
البياع السابري بمهملة وموحدة صدوق تكلم فيه
لبدعة الخوارج من الرابعة اسمعيل بن صبيح بفتح
اوله اليشكري الكوفي صدوق من التاسعة عشرة
اسمعيل بن عبد الله بن جعفر بن ابي طالب الهاشمي

ثقة من الخامسة مات سنة خمس واربعين وقد قارب
التسعين اسمعيل بن عبد الله بن الحارث البصري
قريب ابن سيرين صدوق من السابعة لم يصب الازدي
في تضعيفه اسمعيل بن عبد الله بن خالد بن
يزيد العبدي ابو عبد الله او ابو الحسن الرقي السكري
قاضي دمشق صدوق نسب الى جهم من العاشرة
مات بعد الاربعين اسمعيل بن عبد الله بن زرارة
ابو الحسن الرقي صدوق تكلم فيه الازدي بلا حجة
من العاشرة ايضا وهو قدم من الذي قبله مات سنة
تسع وعشرين اسمعيل بن عبد الله بن
سماعة العدوي مولى آل عمر الرملي وقد ينسب
الى جده ثقة قديم الموت من الثامنة اسمعيل
ابن عبد الله بن ابي طلحة الانصاري اخو اسحق
صدوق من الرابعة اسمعيل بن عبد الله
ابن عبد الله بن اويس بن مالك بن ابي عامر الاصبحي
ابو عبد الله بن ابي اويس المدني صدوق اخطأ
في احاديث من حفظه من العاشرة مات سنة
ست وعشرين اسمعيل بن عبد الله بن سمرة
الحارث تقدم اسمعيل بن عبد الرحمن بن ذؤيب
الاسدي ثقة من الثالثة اسمعيل بن عبد الرحمن
ابن عطية مقبول من الثالثة اسمعيل بن
عبد الرحمن بن ابي كريمة السدي بضم المهملة وتشديد
الدال ابو محمد الكوفي صدوق يهم ورمي بالتشيع من
الرابعة مات سنة سبع وعشرين اسمعيل
ابن عبد الكريم بن معقل بن منبه بالموحدة ابو هشام

الصنعاني صدوق من التاسعة اسمعيل
ابن عبد الملك بن ابي الصفير بالمهملة والفاء مصغرا
صدوق كثير الوهم من السادسة اسمعيل
ابن عبيد الله بن ابي المهاجر المخزومي مولاهم الدمشقي
ابو عبد الحميد ثقة من الرابعة مات سنة احدى و
ثلثين وله سبعون سنة اسمعيل بن عبيد الله
ابن رفاعة بن رافع العجلاني ويقال ابن عبيد بلا
اضافة مقبول من السادسة اسمعيل
ابن عبيد بن ابي كريمة الاموي مولاهم الحراني ابو احمد
ثقة يعرب من الحادية عشرة مات سنة اربعين
اسمعيل بن عمر الواسطي ابو المنذر نزيل بغداد
ثقة من التاسعة مات بعد المائتين اسمعيل
بن عمر الواسطي مقبول من الثالثة عشرة اسمعيل
ابن عمرو بن سعيد بن العاص الاموي ابو محمد صدوق
ناسك من الرابعة مات بعد الثلثين اسمعيل
ابن عون بن علي بن عبيد الله بن ابي رافع الهاشمي
مولاهم وقد ينسب لجده مقبول من السابعة
اسمعيل بن عياش بن سليم العنسي بالنون
ابو عتبة الحمصي صدوق في روايته عن اهل بلده مخلط
في غيرهم من الثامنة مات سنة احدى او
اثنتين وثمانين وله بضع وتسعون سنة
اسمعيل بن كثير الحجازي ابو هاشم المكي ثقة
من السادسة اسمعيل بن المتوكل ابو هاشم
الحمصي صدوق من الحادية عشرة اسمعيل بن
مجالد بن سعيد الهمداني ابو عمرو الكوفي نزيل بغداد

صدوق يخطئ **اسمعيل** بن محمد بن اسمعيل بن محمد
ابن يحيى بن زكريا بن يحيى بن طلحة التيمي الطلحي الكوفي
صدوق يهم من العاشرة **اسمعيل** بن محمد بن حجادة
العطار الكوفي المكفوف صدوق يهم من التاسعة
اسمعيل بن محمد بن سعد بن ابي وقاص الزهري
المدني ابو محمد ثقة حجة من الرابعة مات سنة
وثلثين **اسمعيل** بن مسعدة الشوخي الحلبي خت
ابي نوبة نزيل طرسوس صدوق من الحادية عشرة
اسمعيل بن مسعود بن لحكم الزرقي وقيل
اسمه عيسى وقيل قيس صدوق من الخامسة
ابن مسعود الجحدري بصري يكنى ابا مسعود ثقة من
العاشرة مات سنة ثمان واربعين **اسمعيل** بن
مسلم العبدي ابو محمد البصري القاضي ثقة من السادسة
اسمعيل بن مسلم المكي ابو اسحق كان من البصرة
فسكن مكة وكان فقيها ضعيف الحديث من الخامسة
اسمعيل بن مسلم الضبي عن السبعة مجهول
اسمعيل بن مسلم الخزومي مولاهم المكي صدوق
من السادسة **اسمعيل** بن مسلم السكوني ابو يحيى
ابن ابي زياد الشامي تقدم في اسمعيل بن زياد **اسمعيل**
ابن مسلم البشكري مجهول وقيل هو السكوني **اسمعيل**
ابن مسلم بن ابي قريبة والد محمد صدوق من السادسة
اسمعيل بن مسلم بن يسار صدوق من الثالثة **اسمعيل**
ابن مسلم الكوفي صدوق من السادسة **اسمعيل**
ابن مسلمة بن قعنب الحارثي القعنبي ابو سنة المدني نزيل
مصر صدوق يخطئ من التاسعة مات سنة تسع وثمانين

اسمعيل بن موسى الفزاري ابو محمد او ابو اسحق
الكوفي نسيب السدي او ابن بنته او ابن اخته صدوق
يخطئ ورمي بالرفض من العاشرة مات سنة خمس واربعين
اسمعيل بن يحيى بن سلمة بن كهيل الحضرمي الكوفي
متروك من العاشرة **اسمعيل** بن يحيى الشيباني
ويقال له الشعيري متهم بالكذب من الثامنة **اسمعيل**
ابن يحيى المعافري المصري مجهول من السادسة **اسمعيل**
ابن يعقوب بن اسمعيل بن صبيح الصبيحي بفتح الصاد
ابو محمد الحارثي من الحادية عشرة مات بعد سنة ثلثين
وسبعين **اسمعيل** الاسلمي وهم والصواب ابو اسمعيل
اسمعيل السهمي مولى عبد الله بن عمرو صدوق من
الثالثة **ذكر من اسمه اسمر واسود**
اسمر بن مضر بن بفتح الضاد المعجمة وتشديد الراء المكسورة
بعدها مهملة صحابي وقيل هو اسمر بن ابيض بن مضر بن نسب
ان جده عامر روى عنه لابنته عقيلة **الاسود** بن يعفر
الكندي الشامي مجهول من الثالثة **الاسود** بن سريع
بفتح السين التميمي السعدي صحابي نزل البصرة ومات في
ايام الجمل وقيل سنة اثنتين واربعين **الاسود** بن
سعيد الهمداني كوفي صدوق من الثالثة **الاسود**
ابن شيبان السدوسي بصري يكنى ابا شيبان ثقة عابد من
السادسة مات سنة ستين **الاسود** بن عامر الشامي
نزيل بغداد يكنى ابا عبد الرحمن ويلقب شاذان ثقة
من التاسعة مات في اول سنة ثمان ومائتين
الاسود بن عبد الله بن حاجب بن عامر المنقري
بضم الميم بعدها نون ساكنة ثم مثناة مفتوحة

ثم فاء مكسورة بعدها قاف مقبول من السادسة الاسود
ابن العلاء بن جارية بالجيم الثقفي ويقال له سويد ثقة
من السادسة الاسود بن قيس العبدي ويقال العجلي
الكوفي يكنى ابا قيس ثقة من الرابعة الاسود
ابن مسعود العنبري المصري ثقة من الثالثة
الاسود بن هلال المحاربي ابو سلام الكوفي مخضرم
ثقة جليل من الثانية مات سنة اربع وثمانين
الاسود بن يزيد بن قيس النخعي ابو عمرو او ابو عبد الرحمن
مخضرم ثقة مكثر فقيه من الثانية مات سنة اربع او
خمس وسبعين ذكر من اسمه اسيد بفتح الهمزة
اسيد بن ابي اسيد البراد ابو سعيد المدني صدوق
واسم ابيه يزيد وهو غير اسيد بن علي من الخامسة
مات في اول خلافة المنصور اسيد بن ابي اسيد
شيخ الحجاج عامل عمر بن عبد العزيز قال المزي كانه
غير الاول قلت بل هو هو اسيد بن زيد بن نجيح
الجمال بالجيم الهاشمي مولاهم الكوفي ضعيف فرط
ابن معين فكذبه وماله في البخاري سوى حديث
واحد مقرون بغيره من العاشرة مات قبل العشرين
اسيد بن صفوان مذكور في الصحابة روى
عن علي رضي الله عنه اسيد بن عبد الرحمن
الخثعمي الرملي ثقة من السادسة مات سنة اربع واربعين
اسيد بن علي بن عبيد الساعدي الانصاري مولى ابي
اسيد بالضم وقيل انه من ولده صدوق من الخامسة
اسيد بن المتشمس بضم الميم وفتح المثناة و
المعجمة وتشديد الميم مكسورة بعدها مهملة ابن

معاوية التميمي السعدي ابن عم الاحنف ثقة من الثانية
ذكر من اسمه اسيد بالضم
اسيد بن حضير بضم المهملة وفتح الضاد المعجمة
ابن سماك بن عتيك الانصاري الاشهلي ابو يحيى صحابي
جليل مات سنة عشرين او احدى وعشرين اسيد
رافع بن خديج وقيل فيه بفتح اوله حديثه من رواية
الاعرج عنه ان اخا رافع في كرى الارض ورجح الخطيب
ان روايته عن ابيه وهو مقبول من السادسة ولم
يذكره المزي وهو في الكبرى اسيد بن ظهير بن رافع
الانصاري الاوسي له ولابيه صحبة مات في خلافة
مروان اسير اخره راء يأتي في يسير ذكر من اسمه
اشتر الى آخر حرف الالف + الاشتر
اسمه مالك بن الحارث يأتي الاشج العصري
مالك بن المنذر اشعث بن اسحق بن سعد
ابن ابي وقاص مالك بن اهيب الزهري المدني
مقبول من الرابعة اشعث بن اسحق بن سعد
ابن مالك بن هانئ الاشعري قمي بن عم يعقوب
صدوق من السابعة اشعث بن ثرملة بضم
المثلثة بعدها راء ساكنة ثم ميم مضمومة ثم لام
مفتوحة خفيفة ثقة من الثالثة اشعث
ابن جابر هو ابن عبد الله يأتي اشعث بن سعيد
البصري ابو الربيع السمان متروك من السادسة
اشعث بن سليم هو ابن ابي الشعثاء يأتي
اشعث بن سوار الكندي البخاري الافرق الاثرم
صاحب التوابيت قاضي الاهواز ضعيف من

السادسة مات سنة ست وثلثين اشعث د
ابن شعبة المصيصي ابو احمد اصله من خراسان
مقبول من الثامنة اشعث ع بن ابي الشعثاء
المحاربي الكوفي ثقة من السادسة مات سنة خمس و
عشرين اشعث خت ع بن عبد الله بن جابر الحداني
بمهملتين مضمومة ثم مشددة الازدي بصري يكنى
ابا عبد الله وقد ينسب الى جده وهو الحملي بضم المهملة
وسكون الميم صدوق من الخامسة اشعث د
ابن عبد الله ويقال ابن عبد الرحمن الخراساني
نزل البصرة ثقة من التاسعة اشعث ت ق
ابن عبد الرحمن بن زبيد اليامي بالياء التحتانية
كوفي صدوق يخطئ من التاسعة اشعث د ت س
ابن عبد الرحمن الجرمي وقيل الازدي بصري صدوق
من السابعة اشعث خت ع بن عبد الملك الحمراني
بضم المهملة بصري يكنى ابا هانئ ثقة فقيه من
السادسة مات سنة اثنتين واربعين وقيل سنة ست
واربعين الاشعث بخ بن قيس بن معديكرب الكندي ابو محمد
الصحابي نزل الكوفة مات سنة اربعين وهو ابن
ثلث وستين اشهب د س بن عبد العزيز بن داود
القيسي ابو عمرو المصري يقال اسمه مسكين ثقة فقيه
مات سنة اربع وستين من العاشرة اشهل خ ت
آخره لام ابن حاتم الجمحي مولاهم ابو عمرو وقيل ابو
حاتم بصري صدوق يخطئ من التاسعة مات سنة
ثمان ومائتين اصبغ ت س ق آخره معجمة ابن زيد بن علي
الجهني الوراق ابو عبد الله الواسطي كاتب

المصاحف صدوق يغرب من السادسة مات سنة سبع
وخمسين اصبغ خ د ت س بن الفرج ابن سعيد الاموي
مولاهم الفقيه المصري ابو عبد الله ثقة مات
مستترا ايام المحنة سنة خمس وعشرين من
العاشرة اصبغ ق بن بنانة التميمي الحنظلي
الكوفي يكنى ابا القاسم متروك رمي بالرفض
من الثالثة اصبغ د ق مولى عمرو بن حريث المخزومي
ثقة تغير من الرابعة اعين ع الخوارزمي نزل
البصرة مجهول من الخامسة الاغر بفتح المعجمة
بعدها راء مشددة ابن سليك وقيل ابن
حنظلة كوفي صدوق من الثالثة الاغر د ت س
ابن الصباح التميمي المنقري مولاهم كوفي ثقة
من السادسة الاغر بخ م د س بن عبد الله المزني ويقال
الجهني ومنهم من فرق بينهما صحابي قال البخاري
المزني اصح الاغر س آخر قيل انه غفاري صحابي
يروي عنه ابو روح الاغر بخ م د س ابو مسلم المديني نزيل
الكوفة ثقة من الثالثة وهو غير سلمان الاغر
الذي يكنى ابا عبد الله وقد قلبه الطبراني فقال
اسمه مسلم ويكنى ابا عبد الله الاغر ت الرقاشي
كوفي مجهول يحتمل ان يكون هو فضيل بن مرزوق
وسيأتي افلت د س بفاء ومثناة فوقانية ابن خليفة
العامري ويقال الذهلي ويقال الهذلي ابو حسان
الكوفي ويقال له فليت صدوق من الخامسة افلح خ م د س ق
ابن حميد بن نافع الانصاري المدني يكنى ابا
عبد الرحمن يقال له ابن صفيراء ثقة من السابعة

مات سنة ثمان وخمسين وقيل بعدها افلح
ابن سعيد الانصاري القبائي بضم القاف المدني
ابو محمد صدوق مات سنة ست وخمسين من
السابعة ايضا افلح الهمداني هو ابو الافلح ياتي
افلح مولى ابي ايوب الانصاري ابو عبد الرحمن
وقيل ابو كثير مخضرم ثقة من الثانية مات سنة
ثلث وستين اقرع مؤذن عمر بن الخطاب
مخضرم ثقة من الثانية امي بالتصغير بن ربيعة
المرادي الصيرفي كوفي يكنى ابا عبد الرحمن ثقة من
السابعة امية بن بسطام العيشي بالياء والشين
المعجمة بصري يكنى ابا بكر صدوق من العاشرة مات
سنة احدى وثلثين امية بن خالد بن الاسود
القيسي ابو عبد الله البصري اخو هدبة وهو الكبير
صدوق من التاسعة مات سنة مائتين او احدى
ومائتين امية بن زيد الازدي البصري مقبول
من السابعة امية بن صفوان بن امية بن خلف
الجمحي المكي مقبول ايضا من الرابعة امية بن
صفوان بن عبد الله بن صفوان بن امية الجمحي
المكي مقبول ايضا من السادسة امية بن
عبد الله بن خالد بن اسيد بفتح الهمزة ابن ابي
العيص بكسر المهملة المكي اخو خالد ثقة من الثالثة
مات سنة سبع وثمانين امية
بن عمرو بن سعيد بن العاص بن امية الاموي
ولد الاشدق صدوق امية بن القاسم
ياتي في القاسم بن امية امية بن مخشي بفتح

الميم وسكون المعجمة وكسر الشين المعجمة بعدها ياء
كياء النسبة صحابي يكنى ابا عبد الله امية
ابن هند المزني حجازي ويقال انه ابن هند
ابن سعد بن سهل بن حنيف مقبول من الخامسة
امية عن ابي مجلز مجهول من السادسة انس
ابن ابي انس عن عبد الله بن نافع صوابه عمران
انس بن حكيم الضبي البصري مستور من الثالثة
انس بن سيرين الانصاري ابو موسى وقيل
ابو حمزة وقيل ابو عبد الله البصري اخو محمد ثقة
من الثالثة مات سنة ثماني عشرة وقيل سنة
عشرين انس بن عياض بن ضمرة او عبد الرحمن
الليثي ابو حمزة المدني ثقة من الثامنة مات
سنة مائتين وله ست وتسعون سنة
انس بن مالك بن النضر الانصاري الخزرجي
خادم رسول الله صلى الله عليه وسلم خدمه عشر
سنين صحابي مشهور مات سنة اثنتين وقيل
ثلث وتسعين وقد جاوز المائة انس بن مالك
القشيري الكعبي ابو امية وقيل ابو اميمة او ابو امية
صحابي نزل البصرة انس القيسي البصري ابن عم
اسماء بنت يزيد القيسية مقبول من السادسة
انيس بالتصغير ابن ابي يحيى الاسلمي واسم
ابي يحيى سمعان اخو محمد ثقة من السابعة
اهبان بضم اوله ابن اوس الاسلمي ويقال
وهبان صحابي شهد بيعة الرضوان اهبان
بن صيفي بفتح المهملة وتحتانية ساكنة وفاء

الخطيب مستور من الثالثة ولم يثبت ان اباداود روى
له ايوب بن عبد الرحمن بن صعصعة وقيل ايوب
بن عبد الرحمن بن عبد الله بن ابي صعصعة صدوق
من السادسة ايوب بن عتبة اليمامي ابو يحيى
القاضي من بني قيس بن ثعلبة ضعيف من السادسة
مات سنة ستين ومائة ايوب بن قطن بفتح
القاف والطاء الكندي الفلسطيني فيه لين من
الخامسة ايوب بن محمد ابو ايوب الهاشمي الصالحي
من ولد صالح بن علي بن عبد الله بن عباس البصري
المعروف بالقلب بضم القاف وسكون اللام بعدها
موحدة ثقة من العاشرة ايوب بن محمد بن زياد
الوزان ابو محمد الرقي مولى ابن عباس ثقة من العاشرة
وذكر الشيرازي انه هو الذي تلقب بالقلب وقيل
هما واحد مات سنة سبع واربعين ايوب بن
ابي مسكين التميمي والعلاء القصاب الواسطي صدوق
له اوهام من السابعة مات سنة اربعين ايوب
بن منصور الكوفي صدوق يهم من العاشرة ايوب
بن موسى بن عمرو بن سعيد بن العاص ابو موسى المكي
الاموي ثقة من السادسة مات سنة اثنتين
وستين ايوب بن موسى في حديث عقبة
ابن عامر صوابه موسى بن ايوب يأتي ايوب
بن موسى ويقال ابن محمد وكعب السعدي
البلقاوي بفتح الموحدة وسكون اللام ثم قاف
صدوق من الثامنة ايوب بن النجار بن زياد
الحنفي ابو اسمعيل قاضي اليمامة ويقال اسمه

النجار يحيى ثقة مدلس من الثامنة ايوب بن
هانئ الكوفي صدوق فيه لين من السادسة
ايوب بن هانئ اخر مجهول متاخر عن الذي قبله
من التاسعة ايوب بن واقد الكوفي ابو الحسن و
يقال ابو سهل سكن البصرة متروك من الثامنة
ايوب عن القاسم الشامي مقبول من السابعة
ايوب عن مكحول يحتمل ان يكون الذي قبله

حرف الباء الموحدة

باب بموحدتين ابن عمير الشامي مقبول من السابعة
باذام بالذال المعجمة ويقال اخره نون ابو صالح مولى
ام هانئ ضعيف مدلس من الثالثة بجالة بفتح
الموحدة بعدها جيم ابن عبدة بفتحتين التميمي العنبري
البصري ثقة من الثانية بجير بالجيم مصغر ابن ابي
بجير حجازي ويقال اسم ابيه سالم مجهول من الثالثة
بحر بفتح اوله وسكون المهملة ابن كنيز بنون وزاي
السقاء ابو الفضل البصري ضعيف من السابعة مات
سنة ستين بحر بن مرار بفتح الميم وتشديد الراء
ابن عبد الرحمن بن ابي بكرة الثقفي ابو معاذ البصري
صدوق اختلط باخره من السادسة بحر بن
نصر بن سابق الخولاني مولاهم المصري ابو عبد الله
ثقة من الحادية عشرة مات سنة سبع وستين
وله سبع وثمانون سنة بحير بكسر المهملة بن سعد
السحولي بمهملتين ابو خالد الحمصي ثقة ثبت من
السادسة البختري بن ابي البختري بفتح الموحدة
وسكون المعجمة وفتح المثناة وكسر الراء واسم ابيه

المختار عبدي بصري صدوق من السادسة مات سنة ثمان
واربعين **البجلي** بن عبيل الطائي بالموحدة
المكسورة والمهملة الكلبي الشامي من اهل القلموني بفتح القاف
واللام ضعيف متروك من السابعة **بدر** بن عثمان
الاموي مولاهم الكوفي ثقة من السادسة **بدل** بن عمرو
ابن جراد السعدي لقبه عبيد بضم المهملة تميمي كوفي والد
الربيع مجهول من الثالثة **بدل** بفتحتين ابن المحبر بالمهملة ثم
الموحدة ابو المنير بوزن مطيع القيسي البصري اصله من واسط
ثقة ثبت الا في حديثه عن ثابت من التاسعة مات سنة بضع
عشرة **بديل** مصغرا العقيلي بضم العين ابن ميسرة البصري
ثقة من الخامسة مات سنة خمس عشرين او ثلثين
البراء بن زيد البصري ابن بنت انس مقبول من الثالثة **البراء**
ابن عازب بن الحارث بن عدي الانصاري الاوسي صحابي ابن صحابي
نزل الكوفة ومات بها سنة اثنتين وسبعين **البراء** بن عبد الله بن يزيد الغنوي
ويقال الخثعمي جاء وقيل له تدن صغير من السابعة
البراء بن محبب بضم فمهملة مفتوحة فموحدة مشددة
البراء بتحتانية فنون مفتوحة فموحدة فمهملة مفتوحة فتحتانية
ساكنة فنون ابن نسير بضم النون وفتح المهملة وسكون التحتانية
ابن ذعلب بضم المعجمة وسكون العين المهملة وفتح اللام وآخره موحدة
ابن عمرو بن شيبان بن ثعلبة اليشكري الكوفي ثقة من الثالثة **برد**
بضم اوله وسكون الراء ابن ابي زياد الهاشمي مولاهم نزيل مكة
ثقة من الخامسة **برد** بن سنان ابو العلاء الدمشقي
نزيل بيصة مولى قريش صدوق رمي بالقدر من الخامسة
برد بن سنان السلمي قتادي مجهول من الخامسة **بركة** بن
محمد بن مخمش بضم الميم وفتح المعجمة الحلبي ثقة من الرابعة **برجمة**
بضم الموحدة وسكون الراء وكسر الجيم ثم ميم مفتوحة ابن مسهر
الليثي مقبول من السادسة **بريل** تصغير برد ابو صرمة وقد تقدم بالتحتانية المفتوحة
والراي وقيل بالمثناة الفوقانية بدل التحتانية والاول
الصواب مجهول من الثالثة **بريد** بن عبد الله بن ابي بردة بن ابي
موسى الاشعري الكوفي ثقة يخطئ قليلا من السادسة **بريد**
ابن ابي مريم مالك بن ربيعة السلولي بفتح المهملة البصري
ثقة من الرابعة مات سنة اربع واربعين **بريدة**
ابن الحصيب بمهملتين مصغرا ابو سهل الاسلمي صحابي اسلم
قبل بدر مات سنة ثلث وستين **بريدة** بن سفيان الاسلمي
المدني ليس بالقوي وقد رمز من السادسة **بريه** بن عمرو بن
سفينة تقدم في ابراهيم **بسام** بن عبد الله الصيرفي الكوفي
ابو الحسن صدوق من الخامسة **ذكر من اسمه بسر بضم**
اوله ثم مهملة ساكنة بسر بن ارطاة ويقال
ابن ابي ارطاة واسم عمير بن عويمر بن عمران القرشي العامري
نزيل الشام من صغار الصحابة مات سنة ست وثمانين
بسر بن ابي بسر المازني والد عبد الله صحابي له ذكر في مسلم
بلا رواية **بسر** بن جحش بن قيس بفتح الجيم بعدها مهملة ثقيلة
وآخره معجمة وقيل اسمه بسر بكنيته وقيل اسمه عبد الله صحابي نزل
الشام **بسر** بن سعيد المدني العابد مولى ابن الحضرمي
ثقة جليل من الثالثة مات سنة مائة **بسر** بن عبيد الله
الحضرمي الشامي ثقة حافظ من الرابعة **بسر** بن محجن
الديلي قيل بكسر اوله والمعجمة صدوق من الرابعة **بسطام**
ابن حريث الاصفر بالغين ابو يحيى البصري ثقة من السابعة
بسطام بن مسلم بن نمير العوذي بفتح المهملة وسكون الواو
بصري ثقة من السابعة **بشار** بن ابي سيف الجرمي بفتح
الجيم الشامي نزل البصرة مقبول من السادسة **بشار**
ابن عيسى الضبعي بضم المعجمة وفتح الموحدة ابو علي الازدي البصري

مقبول من التاسعة بشار بن كدام بكسر اوله السلمي
الكوفي قيل هو اخو مسعر ورد ذلك الدارقطني ضعيف
من السادسة بشار بن موسى الخفاف شيباني عجلي
بصري نزل بغداد ضعيف كثير الغلط كثير الحديث من العاشرة

ذكر من اسمه بشر بكسر اوله وسكون المعجمة

بشر بن آدم بن يزيد البصري ابو عبد الرحمن بن بنت
ازهر السمان صدوق فيه لين من العاشرة مات سنة اربع
وخمسين بشر بن آدم الضرير ابو عبد الله البغدادي
البصري الاصل صدوق من العاشرة مات سنة ثماني عشرة
وله ثمان وستون سنة بشر بن بكر التنيسي ابو عبد الله
البجلي دمشقي الاصل ثقة يغرب من التاسعة مات سنة خمس
او مائتين وقيل سنة مائتين بشر بن ثابت البصري ابو محمد البزار
آخره راء صدوق من التاسعة بشر بن جبلة بفتح الجيم
والموحدة مجهول من شيوخ بقية من الثامنة بشر
ابن الحارث بن عبد الرحمن بن عطاء بن هلال المروزي
نزيل بغداد ابو نصر الحافي الزاهد الجليل المشهور ثقة قدوة
من العاشرة مات سنة سبع وعشرين وله ست وسبعون
بشر بن حرب الازدي ابو عمرو الندبي بفتح النون
[illegible] بعدها موحدة بصري صدوق فيه لين من الثالثة
مات بعد العشرين ومائة بشر بن الحسن بن بشر بن مالك
ابن بشار البصري ابو مالك الصفي بفتح المهملة وتشديد الفاء
ثقة فاضل من التاسعة بشر بن الحكم بن حبيب بن
[illegible] النيسابوري ابو عبد الرحمن ثقة [illegible]
من العاشرة مات سنة سبع او ثمان وثلثين بشر بن خالد
[illegible] نزيل البصرة ثقة يغرب من

العاشرة مات سنة ثلث او خمس وخمسين بشر بن رافع
الحارثي ابو الاسباط النجراني بالنون والجيم فقيه ضعيف
الحديث من السابعة بشر بن سحيم بمهملتين مصغرا
الغفاري صحابي له رواية عن علي بشر بن السري ابو عمرو
الافوه بصري سكن مكة وكان واعظا ثقة متقن طعن
فيه برأي جهم ثم اعتذر وتاب من التاسعة مات سنة
خمس او ست وتسعين وله ثلث وستون بشر بن سلام يأتي
في بشير بشر بن شعيب بن ابي حمزة بن دينار القرشي
مولاهم ابو القاسم الحمصي ثقة من كبار العاشرة قال ابن
حبان قال البخاري تركناه فاخطأ ابن حبان وانما قال البخاري
تركناه حيا سنة اثنتي عشرة مات سنة ثلث عشرة بشر
ابن شغاف بفتح المعجمتين آخره فاء ضبي بصري ثقة من الثالثة
بشر بن عاصم بن سفيان بن عبد الله بن ربيعة بن
الحارث الثقفي الطائفي ثقة من السادسة بشر بن عاصم
الطائفي آخر مقبول من الثالثة بشر بن عاصم الليثي
صدوق يخطئ من الثالثة بشر بن عائذ بالتحتانية بعدها
ذال معجمة المنقري البصري صدوق من الثالثة يقال اسم
جده المحتفز وربما نسب اليه وسيأتي بشر بن عبد الله بن بشار
السلمي الحمصي صدوق كان من حرس عمر بن عبد العزيز من
الخامسة بشر بن عبيس بالموحدة والمهملتين مصغرا
ابن مرحوم بن عبد العزيز العطار البصري نزيل الحجاز
وقد ينسب الى جده صدوق يخطئ من العاشرة بشر بن عمار
القهستاني بضم القاف والهاء وسكون المهملة بعدها مثناة
صدوق من العاشرة بشر بن عمارة الخثعمي المكتب الكوفي
ضعيف من السابعة بشر بن عمر بن الحكم الزهراني

بفتح الزاء الازدي ابو محمد البصري ثقة من التاسعة مات سنة
سبع وقيل تسع ومائتين بشر بن قرة وقيل قرة بن بشر الكلبي
الكوفي صدوق من السادسة بشر بن قيس التغلبي بمثناة ومعجمة من اهل
قنسرين بقاف ونون ثقيلة ومهملة ساكنة صدوق
من الثانية بشر بن المحتفز بمهملة وآخره زاي بصري
صدوق من الثالثة قيل هو ابن عايذ المتقدم بشر بن
محمد السختياني ابو محمد المروزي صدوق رمي بالارجاء من
العاشرة مات سنة اربع وعشرين بشر بن مرحوم هو ابن
عبيس بشر بن معاذ العقدي بفتح المهملة والقاف ابو
سهل البصري الضرير صدوق من العاشرة مات سنة بضع واربعين
بشر بن المفضل بن لاحق الرقاشي بقاف ومعجمة ابو اسمعيل
البصري ثقة ثبت عابد من الثامنة مات سنة ست وسبع وثمانين
بشر بن منصور السليمي بفتح المهملة وبعد اللام تحتانية ابو محمد
الازدي البصري صدوق عابد زاهد من الثامنة مات سنة ثمانين
بشر بن منصور الحناط بالمهملة والنون صدوق من الثامنة وقيل
هو الذي قبله بشر بن نمير القشيري بصري متروك متهم من السابعة
مات بعد الاربعين ومائة بشر بن هلال الصواف ابو محمد
النميري بضم النون ثقة من العاشرة مات سنة سبع واربعين
بشر بن الوضاح البصري ابو الهيثم صدوق من العاشرة مات سنة
احدى وعشرين بشر الكندي ابو عبد الله مجهول من الثامنة
بشر عن انس قيل هو ابن دينار مجهول من الخامسة

ذكر من اسمه بشير بفتح اوله وكسر المعجمة بعدها تحتانية

بشير بن ثابت الانصاري مولاهم
بصري ثقة من السادسة وقال ابن حبان وهم من قال فيه بشر بغير ياء
بشير بن ثابت الانصاري آخر مجهول من السادسة والصواب

فيه حسين بن ثابت بشير بن الخصاصية هو ابن معبد يأتي
بشير بن ربيعة البجلي بالموحدة والجيم كوفي مقبول من
السادسة بشير بن سعد بن ثعلبة بن جلاس بضم الجيم و
تخفيف اللام الانصاري الخزرجي صحابي جليل بدري
استشهد بعين التمر بشير بن سلمان الكندي ابو اسمعيل
الكوفي والد الحكم ثقة يغرب من السادسة بشير بن
سلام او سلمان الانصاري المدني والد حسين مولى صفية
صدوق من الثالثة بشير بن عبد المنذر ابو لبابة في الكنى
بشير بن عقبة الناجي السامي بالمهملة ويقال فيه
الازدي ابو عقيل بفتح العين الدورقي البصري ثقة من
السابعة بشير بن ابي عمرو الخولاني ابو الفتح المصري ثقة من
السابعة بشير بن المحرر بالمهملات حجازي مقبول من السابعة
بشير بن ابي مسعود عقبة بن عمرو الانصاري المدني له رؤية
وقال العجلي تابعي ثقة بشير بن مسلم الكندي ابو عبد الله
الكوفي مجهول من الثالثة بشير بن معبد وقيل ابن زيد بن معبد السدوسي المعروف
بابن الخصاصية بمعجمة مفتوحة وصادين مهملتين بعد الثانية
تحتانية صحابي جليل بشير بن المهاجر الكوفي الغنوي
بالمعجمة والنون صدوق لين الحديث رمي بالارجاء من الخامسة
بشير بن ميمون الشقري بفتح المعجمة والقاف بصري
صدوق من الرابعة بشير بن ميمون الواسطي اصله
خراساني ثم سكن مكة متروك متهم من الثامنة مات سنة
بضع وثمانين بشير بن نهيك بفتح النون وكسر الهاء
وآخره كاف السدوسي ويقال السلولي ابو الشعثاء
البصري ثقة من الثالثة بشير الحارثي والد عصام صحابي
كان اسمه بكر فغيره النبي صلى الله عليه وسلم بشير عن ابن الزبير

مجهول من الرابعة بشير مصغر ابن كعب بن ابي الحميري العدوي
ابو ايوب البصري ثقة مخضرم من الثانية بشير مصغر ايضا
ابن يسار الحارثي مولى الانصاري مدني ثقة فقيه من الثالثة
بصرة بفتح اوله وسكون المهملة ابن اكثم بالمثلثة
ويقال بسرة بضم اوله وبالسين ويقال نضلة بنون مفتوحة
ومعجمة صحابي من الانصار بصرة بن ابي بصرة الغفاري صحابي
ابن صحابي والمحفوظ ان الحديث لوالده ابي بصرة بعجة
ابن عبد الله بن بدر الجهني ثقة من الثالثة مات على راس المائة
بقية بن الوليد بن صائد بن كعب الكلاعي ابو يحمد بضم
التحتانية وسكون المهملة وكسر الميم صدوق كثير التدليس عن
الضعفاء من الثامنة بكار بن عبد العزيز بن ابي بكرة
بصري يكنى ابا بكرة صدوق يهم من السابعة بكار بن يحيى
مجهول من الثامنة ذكر من اسمه بكر مكبر بكر
ابن الحكم التميمي ابو بشر المزلق بالزاء والقاف وتشديد
اللام جار حماد بن زيد صدوق فيه لين من السابعة
بكر بن خلف البصري ختن المقرئ ابو بشر صدوق من العاشرة
مات بعد سنة اربعين بكر بن خنيس بالمعجمة والنون آخره
سين مهملة مصغر كوفي عابد سكن بغداد صدوق له اغلاط
افرط فيه ابن حبان من السابعة بكر بن زرعة الخولاني
الشامي مقبول من الخامسة بكر بن سليم مصغر الصواف
ابو سليمان الطائفي سكن المدينة مقبول من الثامنة
بكر بن سوادة بن ثمامة الجذامي ابو ثمامة المصري ثقة فقيه من
الثالثة مات سنة بضع وعشرين بكر بن عبد الله المزني
ابو عبد الله البصري ثقة ثبت جليل من الثالثة مات سنة
ست ومائة بكر بن عبد الرحمن بن عبد الله بن عيسى

ابن عبد الرحمن بن ابي ليلى الانصاري ابو عبد الرحمن الكوفي
القاضي ويقال له بكر بن عبيد ثقة من التاسعة مات سنة
احدى او اثنتي عشرة وقيل سنة تسع عشرة بكر بن عبد الوهاب
ابن محمد بن الوليد بن نجيح المدني ابن اخت الواقدي صدوق
من الحادية عشرة مات سنة بضع وخمسين بكر بن
عبيد هو ابن عبد الرحمن تقدم بكر بن عمرو المعافري
المصري امام جامعها صدوق عابد من السادسة مات في
خلافة ابي جعفر بعد الاربعين بكر بن عمرو وقيل ابن قيس
ابو الصديق الناجي بالنون والجيم بصري ثقة من الثالثة
مات سنة ثمان ومائة بكر بن عيسى الراسبي بمهملة ثم موحدة
ابو بشر البصري ثقة من التاسعة مات سنة اربع ومائتين
بكر بن عيسى صوابه بكر وهو ابن عبد الرحمن عن عيسى وهو
ابن المختار بكر بن ماعز بن مالك ابو حمزة الكوفي ثقة عابد
من الرابعة بكر بن مبشر بالموحدة ثم المعجمة الانصاري صحابي
بكر بن مضر بن محمد بن حكيم المصري ابو محمد او ابو عبد الملك
ثقة ثبت من الثامنة مات سنة ثلث او اربع وسبعين وله نيف و
سبعون بكر بن وائل بن داود التيمي الكوفي صدوق من
الثامنة مات قديما فروى ابوه عنه بكر بن يحيى بن زبان
بزاي مفتوحة وموحدة ثقيلة عبدي ويقال عنزي
بنون وزاي ويقال عمري بصري يكنى ابا علي مقبول من التاسعة
بكر بن يونس بن بكير الشيباني الكوفي ضعيف من التاسعة
ذكر من اسمه بكير مصغر بكير بن الاخنس السدوسي
ويقال الليثي كوفي ثقة من الرابعة بكير بن الاشج هو ابن
عبد الله يأتي بكير بن ابي السميط بفتح المهملة ويقال
بالضم المسمعي بكسر الميم وسكون المهملة وفتح الميم المكفوف

بصري صدوق من السابعة **بكير** بن شهاب الكوفي مقبول
من السادسة **بكير** بن شهاب الدامغاني منكر الحديث
الثامنة **بكير** بن عامر البجلي ابو اسمعيل الكوفي ضعيف
من السادسة **بكير** بن عبد الله بن الاشج مولى بني
مخرمة ابو عبد الله او ابو يوسف المدني نزيل مصر ثقة
من الخامسة مات سنة عشرين وقيل بعدها **بكير** ق
ابن عبد الله او ابن ابي عبد الله الطائي الكوفي الطويل
المعروف بالضخم مقبول ارمى بالرفض من السادسة **بكير**
ابن عتيق بضم اوله عامري وقيل محاربي كوفي صدوق
من السادسة **بكير** بن عطاء الليثي الكوفي ثقة من الرابعة
بكير بن فيروز الرهاوي مقبول من الثالثة **بكير** بن
فيروز آخر لكن من السادسة وعند البخاري **بكير** بن الاخنس الذي
تقدم **بكير** بن مسمار الزهري المدني ابو محمد اخو باسر صدوق ومن
الرابعة مات سنة ثلث وخمسين **بكير** بن مسمار آخر روى
عن زهرة ضعيف من السابعة **بكير** مد بن معروف السكري
ابو معاذ او ابو الحسن المغاني قاضي نيسابور ثم نزيل دمشق
صدوق فيه لين من السابعة مات سنة ثلث وستين **بكير**
ابن موسى هو ابو بكر بن ابي شيبة **بكير** بن وهب
الجزري مقبول من الخامسة **بهية** الجهني صحابية
بهيمة بن عبد الله الحبشي تابعية عن ضبيعة بنت يسار وهو
بفتح الموحدة وتشديد الهاء وقيل وبتحتانية وراء
ابن صعير بمهملة ومعجمة مصغر **بهز** بن اسد
العمي ابو السمح البصري ثقة ثبت من الثامنة مات بعد
المائتين وقيل قبلها **بهز** بن حكيم بن معاوية القشيري
ابو عبد الملك صدوق من السادسة مات قبل الستين

بهلول بن مورق بضم الميم وفتح الواو وكسر الراء
الثقيلة ابو غسان النهدي اصله شامي صدوق من الثامنة
بور بضم اوله ابن اصرم ابو بكر المروزي مشهور بكنيته
مقبول من العاشرة مات سنة ثلث وقيل ست وعشرين
بلاد بكسر اوله وضبطه ابن نقطة آخره بالزاي المعجمة
وهو كوفي مقبول من الثالثة **بلال** بن ابي بردة
ابن ابي موسى الاشعري قاضي البصرة مقل من الخامسة
مات ستين وقيل بعد ذلك **بلال** بن الحارث المزني
ابو عبد الرحمن لمدني صحابي مات سنة ستين وله ثمانون
سنة **بلال** بن ابي الدرداء الانصاري قاضي دمشق
ثقة من الثالثة مات سنة اثنتين وقيل اثنتين وتسعين
بلال بن رباح المؤذن وهو ابن حمامة وحمامة امه
ابو عبد الله مولى ابي بكر من السابقين الاولين شهد
بدرا والمشاهد مات بالشام سنة سبع عشرة او ثمان
عشرة وقيل سنة عشرين وله بضع وستون سنة **بلال**
ابن سعد بن تيم الاشعري او الكندي ابو عمرو او ابو زرعة
الدمشقي ثقة عابد فاضل من الثالثة تتمات في خلافة
هشام **بلال** بن عبد الله بن عمر بن الخطاب القرشي العدوي
ثقة من الثالثة **بلال** بن كعب العكي مقبول من السابعة
بلال بن مرداس ويقال ابن ابي موسى الفزاري مصيصي
مقبول من السابعة **بلال** بن مسلم الخفاجي الكوفي
مجهول من الثالثة **بلال** بن يحيى بن ضحاك بن
عبد الله التيمي المدني لين من السابعة **بلال** خ
ابن يحيى العبسي الكوفي صدوق من الثالثة **بلال** بن
ابي بردة بن ربيعة القرشي مولاهم بصري مقبول من السابعة

بلال عن منسوب عن زيد بن وهب مجهول من السادسة

بيان بن بشر الاحمسي بمهملتين ابو بشر الكوفي ثقة ثبت من الخامسة **بيان** بن بشر المعلم الطائي مجهول من السادسة فرق الخطيب وابو الفضل الهروي بينه وبين الذي قبله **بيان** بن عمرو البخاري ابو محمد العابد صدوق جليل من الحادية عشرة مات سنة اثنتين وعشرين **بيهس** بفتح وله ثم تحتانية ساكنة وفي آخره سين مهملة الازدي الهنائي بضم الهاء بعدها نون ثم مدة ثقة من السادسة

حرف التاء المثناة تحتية

تبيع بمثناة ثم موحدة مصغر ابن سليم ابو العريس بفتح العين وآخره سين مهملتين وتبيع الموحدة بعدها مهملة وهو بكنيته مشهور مجهول من السادسة **تبيع** الحميري بن امرة حبيب بكنيته عبيره صدوق عالم لكنه اغرب في الثانية **تبيع** المحضر بن تبيع عن الكلاعي وعنه سكن حمص وفي لا يكتب به سنة خمس وثلاثين وفاته بن يزيد بن مصر من الثانية وقال هو الذي مذهبه تنزيل بن عامر ثم موحدة **تبيك** بن تبيع الحميري صحابي **توبة** وصدقة الانصاري موالي انس البصري مقبول من الخامسة

حرف الثاء المثلثة

ثابت بن اسلم البناني بضم الموحدة ونونين مخففين ابو محمد البصري ثقة من الثالثة مات سنة بضع وعشرين وله ست وثمانون **ثابت** بن ثوبان العابد الشامي والد عبد الرحمن ثقة من السادسة **ثابت** بن جابر الحلالي ابو عمرو الحمصي ثقة من الثالثة **ثابت** بن سعد الطائي ابو عمرو الحمصي مقبول من الثالثة **ثابت** بن سعد بن ثابت بن قيس الكوفي مقبول من الثالثة **ثابت** بن سعيد بن ابيض ابن نهيط ونشر بن ميم المازني بكسر الزاء بعدها

عثمان قيل مات سنة اربعين **تميم** بن حرملة بمهملة الضبي ابو سلمة الكوفي ثقة من الثالثة مات سنة مائة **تميم** بن سلمة السلمي الكوفي ثقة من الثالثة مات سنة مائة **تميم** بن طرفة بفتح الطاء والراء والفاء الطائي المسلمي بضم الميم وسكون المهملة ثقة من الثالثة مات سنة خمس وستين **تميم** بن عطية العنسي الشامي صدوق يهم من السابعة **تميم** بن محمود فيه لين من الرابعة **تميم** بن المنتصر ابن تميم بن الصلت الهاشمي مولاهم الواسطي جد اسلم بن سهل الحافظ الامام ثقة ضابط مات سنة اربع او خمس واربعين وله ست وسبعون سنة **تميم** ابو سلمة الفهري مولى فاطمة بنت قيس الكوفي مقبول من الثالثة **تميم** والد عباد بن تميم صحابي وقع في ابن ماجة في بعض النسخ **توبة** بن العلمر الحضرمي البصري ابو المورع بضم الميم وفتح الواو وتشديد الراء المكسورة بعدها مهملة ثقة اخطأ الازدي اذ ضعفه من اربعة مات سنة احدى واثنتين ومائة **توبة** وصدقة الانصاري موالي انس البصري مقبول من الخامسة

موحدة مقبول وروايته عند النسائي في الكبرى ثابت ق ابن
السمط بكسر المهملة وسكون الميم شامي قال ابن حبان
وهو اخو شرحبيل صدوق من الثالثة ثابت ق بن الصامت
الانصاري الاشهلي ابو عبد الرحمن صحابي وقيل ان الصحبة
والرواية لابنه عبد الرحمن ثابت ت عس بن ابي صفية الثمالي
بضم المثلثة ابو حمزة واسم ابيه دينار وقيل سعيد كوفي
ضعيف رافضي من الخامسة مات في خلافة ابي جعفر
ثابت ع بن الضحاك بن خليفة الاشهلي صحابي مشهور روى
عنه ابو قلابة مات سنة خمس واربعين وقيل انه عاش
الى سنة اربع وستين ثابت تمييز بن الضحاك بن
بشر بن ثعلبة الخزرجي بدري وهم من خلطه بالاول ثابت بخ م
ابن عبيد الانصاري مولى زيد بن ثابت كوفي ثقة من الثالثة ثابت
ابن عجلان الانصاري ابو عبد الله الحمصي نزيل ارمينية صدوق
من السادسة ثابت د ت س بن عمارة الحنفي ابو مالك البصري
صدوق فيه لين من السادسة مات سنة تسع واربعين ومائة
ثابت خ م د س بن عياض الاحنف الاعرج العدوي مولاهم ثقة
من الثالثة ثابت خ د س بن قيس بن شماس بمعجمة وميم مشددة
وآخره مهملة الانصاري الخزرجي خطيب الانصار من كبار الصحابة
بشره النبي صلى الله عليه وسلم بالجنة واستشهد باليمامة
فنفذت وصيته [illegible] ثابت س بن
قيس النخعي ابو المنذر بضم الميم وفتح النون وتشديد الـ[illegible]
كوفي مقبول من السادسة ثابت دس ق بن قيس الزرقي الانصاري
مدني ثقة من الثالثة ثابت د س بن قيس الغفاري مولاهم
ابو الغصن المدني صدوق يهم من السابعة مات سنة ثمان
وستين ومائة وهو ابن مائة ثابت بن محمد العابد ابو محمد

ويقال ابو اسمعيل صدوق زاهد يخطئ في احاديث
من التاسعة مات سنة خمس عشرة ثابت ق بن محمد العبدي
من الرابعة قيل صوابه محمد بن ثابت وسيأتي ثابت ق بن موسى
ابن عبد الرحمن بن سلمة الضبي ابو يزيد الكوفي الضرير
العابد ضعيف الحديث من العاشرة مات سنة تسع وعشرين
ثابت دس ق بن هرمز الكوفي ابو المقدام الحداد مشهور
بكنيته صدوق يهم من السادسة ثابت د س ق بن وديعة
وقيل ابن يزيد بن وديعة وقيل ابوه يزيد وامه وديعة
ابن عمرو بن قيس الخزرجي ابو سعيد المدني صحابي جليل
ثابت ع بن يزيد الاحول ابو زيد البصري ثقة ثبت من
السابعة مات سنة تسع وستين ثابت تمييز بن يزيد الاودي
ابو السري الكوفي ضعيف من الثامنة ثابت دس ق الانصاري
والد عدي قيل هو ابن قيس بن الخطيم وهو جد عدي لا ابوه
وقيل اسم ابيه دينار وقيل عمرو بن اخطب وقيل عبيد بن عازب
مجهول الحال من الثالثة ثابت ق ابو سعيد مجهول
من السابعة ثبيت ق [illegible] المثلثة [illegible]
وقيل الخفيفة وآخره المثناة ابن [illegible] مقبول من السادسة
ثعلبة د س بن الحكم الليثي صحابي نزل الكوفة ثعلبة
ابن زهدم الحنظلي حديثه في الكوفيين مختلف في صحبته
وقال العجلي تابعي ثقة ثعلبة ق بن سهيل الطهوي بضم المهملة
وفتح الهاء ابو مالك الكوفي نزيل الري وكان طبيبا
صدوق من السابعة ثعلبة د بن صعير ويقال ابن ابي صعير
بمهملتين مصغر العذري بضم المهملة وسكون المعجمة
ويقال ثعلبة بن عبد الله بن صعير ويقال عبد الله بن ثعلبة
ابن ابي صعير مختلف في صحبته ثعلبة بن ضبيعة في ترجمة

٣٥

الجراح بن ابي الجراح الاشجعي صحابي مقل الجراح
ابن الضحاك بن قيس الكندي الكوفي صدوق من السابعة
الجراح بن مخلد العجلي البصري البزاز ثقة من العاشرة مات
نحو سنة خمس ومائتين الجراح بن مليح بن عدي الرؤاسي
بضم الراء بعدها واو وبهمزة وبعد الالف مهملة والد وكيع
صدوق يهم من السابعة مات سنة خمس ويقال ست وسبعين
الجراح بن مليح البهراني بفتح الموحدة ابو عبد الرحمن
الحمصي صدوق من السابعة جرهد بن رزاح
بكسر الراء بعدها زاي وآخره مهملة الاسلمي مدني له صحبة
وكان من اهل الصفة يقال مات سنة احدى وستين جرير
ابن حازم بن زيد بن عبد الله الازدي ابو النضر البصري
والد وهب ثقة لكن في حديثه عن قتادة ضعف وله اوهام
اذا حدث من حفظه وهو من السادسة مات سنة سبعين
بعدها اختلط لكن لم يحدث في حال اختلاطه جرير بن حيان
ابي الهياج الاسدي مقبول من السادسة جرير بن زيد
الازدي ابو سلمة عم جرير بن حازم صدوق من السادسة
جرير بن سهم التميمي مقبول من الثالثة جرير
ابن عبد الله بن جابر البجلي صحابي مشهور مات سنة احدى
وخمسين وقيل بعدها جرير بن عبد الحميد بن قرط بضم القاف
وسكون الراء بعدها طاء مهملة الضبي الكوفي نزيل الري
وقاضيها ثقة صحيح الكتاب قيل كان في آخر عمره يهم من حفظه
مات سنة ثمان وثمانين وله احدى وسبعون سنة جرير
ابن يزيد بن جرير بن عبد الله البجلي حفيد الذي قبله
ضعيف من السابعة جرير [illegible]
[illegible] جرير [illegible]

من الثالثة جري تصغير جرو ابن كليب السدوسي البصري
عن علي بن ابي طالب مقبول من الثالثة جري بن كليب
النهدي الكوفي عن رجل من بني سليم له صحبة مقبول
من الثالثة ايضا جسر بفتح الجيم بعدها مهملة ابن الحسن
اليمامي ابو عثمان مقبول من السابعة جعثل بضم الجيم
والمثلثة بينهما مهملة ساكنة ابن هاعان بتقديم الهاء
الرعيني براء مضمومة وعين مهملة مصغر القتباني بكسر القاف
وسكون المثناة بعدها موحدة ابو سعيد المصري صدوق
فقيه من الرابعة مات قريبا من سنة خمس عشرة ومائة
الجعد بن دينار اليشكري بتحتانية مفتوحة
بعدها معجمة ساكنة وكاف مضمومة ابو عثمان
الصيرفي البصري صاحب الحلا بضم المهملة ثقة من الرابعة
الجعد بن عبد الرحمن بن اوس وقد ينسب الى جده وقد يصغر
ثقة من الخامسة مات سنة اربع واربعين جعدة
ابن خالد بن الصمة بكسر المهملة وتشديد الميم الجشمي بضم الجيم
وفتح المعجمة صحابي له حديث واحد جعدة بن هبيرة بن ابي وهب
المخزومي صحابي صغير له رؤية وهو ابن ام هاني بنت ابي طالب
وقال العجلي تابعي ثقة جعدة بن هبيرة الاشجعي افرده
صاحب الاستيعاب عن الذي قبله وجمعهما ابن ابي حاتم
وهو الراجح عندي جعدة المخزومي من ولد ام هاني
قيل هو ابن يحيى بن جعدة بن هبيرة وهو مقبول من السادسة
جعفر بن اياس ابو بشر بن ابي وحشية بفتح الواو
وسكون المهملة وكسر المعجمة وتثقيل التحتانية ثقة من اثبت
الناس في سعيد بن جبير وضعفه شعبة في حبيب بن سالم
[illegible] مات سنة خمس وقيل سنة ست

وعشرين جعفر بن برد بضم الموحدة وسكون الراء الراسبي
بكسر السين المهملة بعدها موحدة الخزاز بمعجمة بعدها راء ثقيلة
وآخره زاي البصري مقبول من الثامنة جعفر بن برقان بضم
الموحدة وسكون الراء بعدها قاف الكلابي ابو عبد الله الرقي
صدوق يهم في حديث الزهري من السابعة مات سنة خمسين وقيل
بعدها جعفر بن ابي ثور واسم ابيه عكرمة وقيل غير ذلك يكنى
ابا ثور مقبول من الثالثة جعفر بن الحكم هو ابن عبد الله
ابن الحكم يأتي جعفر بن حميد العبسي الكوفي ابو محمد ثقة
من العاشرة مات سنة اربعين جعفر بن حيان السعدي
ابو الاشهب العطاردي البصري مشهور بكنيته ثقة من السادسة
مات سنة خمس وستين وله خمس وتسعون سنة جعفر
ابن الحارث الواسطي ابو الاشهب صدوق كثير الخطأ اخطأ
ابن الجوزي فخلطه بالذي قبله وهذا من الطبقة السابعة
جعفر بن خالد بن سارة المخزومي حجازي ثقة من السابعة
جعفر بن ربيعة بن شرحبيل بن حسنة الكندي ابو شرحبيل المصري
ثقة من الخامسة مات سنة ست وستين ومائة جعفر
ابن الزبير الحنفي والباجي الدمشقي نزيل البصرة متروك الحديث
وكان صالحا في نفسه من السابعة مات بعد الاربعين
جعفر بن زياد الاحمر الكوفي صدوق يتشيع من السابعة مات سنة
سبع وستين جعفر بن سعد بن سمرة بن جندب الفزاري ثم
السمري بفتح المهملة وضم الميم نسب الى جده ليس بالقوي
من السادسة جعفر بن سليمان الضبعي بضم الضاد المعجمة
وفتح الموحدة ابو سليمان البصري صدوق زاهد لكنه كان يتشيع
من الثامنة مات سنة ثمان وسبعين جعفر بن ابي طالب
الهاشمي ذو الجناحين الصحابي الحبيب بن عم رسول الله صلى الله عليه

وسلم استشهد في غزوة مؤتة سنة ثمان من الهجرة
جعفر بن عبد الله بن الحكم الانصاري والد عبد الحميد
ثقة من الثالثة جعفر بن عبد الله بن اسلم ابن
اخي زيد بن اسلم مولى عمر مقبول من السابعة جعفر
ابن عمرو بن امية الضمري المدني اخو عبد الملك بن مروان
من الرضاعة ثقة من الثالثة مات سنة خمس او ست وتسعين
جعفر بن عمرو بن حريث المخزومي مقبول من الثالثة
جعفر بن عمران هو ابن محمد بن عمران يأتي جعفر
ابن عون بن جعفر بن عمرو بن حريث المخزومي صدوق
من التاسعة مات سنة ست وقيل سبع ومائتين
ومولده سنة عشرين وقيل سنة ثلثين جعفر بن
عياض مدني مقبول من الثالثة جعفر بن محمد بن
الحسين بن علي بن ابي طالب الهاشمي ابو عبد الله المعروف
بالصادق صدوق فقيه امام من السادسة مات سنة ثمان واربعين
جعفر بن محمد بن عمران الثعلبي بالمثلثة ثم المهملة وفتح اللام
الكوفي وقد ينسب الى جده صدوق من الحادية عشرة جعفر
ابن محمد بن الفضيل الرسعني بفتح الراء وسكون المهملة
وفتح العين المهملة بعدها نون ابو الفضل وبقال الراسبي
صدوق حافظ من الحادية عشرة جعفر بن محمد بن هذيل
الكوفي سبط ابي اسامة ثقة صاحب حديث من الحادية عشرة مات
سنة ستين جعفر بن محمد بن شاكر الصائغ ابو محمد البغدادي
ثقة عارف بالحديث من الحادية عشرة مات في آخر سنة سبع و
سبعين وله تسعون سنة جعفر بن محمد الواسطي ابو
المفلوج نزيل بغداد صدوق من الحادية عشرة مات سنة خمس و
ستين جعفر بن محمود بن عبد الله بن مسلمة الانصاري

للحق وقيل اسقط اسم الله وقال الزبعة **جعفر** بن مسافر
راشد التنيسي ابو صالح الهذلي صدوق ربما اخطأ من الحادية
عشرة مات سنة اربع وخمسين **جعفر** بن مصعب **حجازي**
هو ابن مصعب بن الزبير قاله ابن حبان مقبول من السابعة
جعفر بن المطلب بن ابي وداعة السهمي مقبول من السادسة
جعفر بن ابي المغيرة الخزاعي القمي بضم القاف اسم
المغيرة دينار صدوق ربما وهم من الخامسة **جعفر** بن ميمون التميمي
ابو علي او ابو العوام بياع الاباط صدوق يخطئ من السادسة
جعفر بن ابي وحشية هو ابن اياس تقدم **جعفر** بن
ابن يحيى بن ثوبان مقبول من الثامنة **الجعيد**
عبد الرحمن تقدم في الجعد **جعيل** بالتصغير وآخره لام
لا يشعر ويقال الضمري صحابي مقل **جمعة** بن عبد الله
ابن زياد **المسلمي** ابو بكر البلخي قيل ان جمعة لقب واسم يحيى
من العاشرة مات سنة ثلث وثلثين **جمدان** بضم اوله وسكون
ثانيه ثم دال مهملة وآخره نون بطن من همدان قبيلة
مدني قديم مقبول من الثالثة **جميع** بالتصغير ابن عامر
كذا لك ابن عبد الرحمن العجلي ابو بكر الكوفي ضعيف رافضي
الثامنة **جميع** بن عمير بصري متأخر عن الذي قبله ضعيف
بعد من العاشرة **جميع** بن عمير التيمي ابو لاسود الكوفي
صدوق يخطئ ويتشيع من الثالثة **جميع** حدا والد
عبد الله كذا ذكره وهو خطأ والذي عند البخاري وابن ابي حاتم
جدته ونسبا ذكره **جميل** بفتح اوله ابن الحسن بن جميل
العتكي ابو الحسن البصري نزيل الاهواز صدوق
يخطئ افرط فيه عبدان من الحادية عشرة **جميل** بن مرة الشيباني
البصري ثقة من الثالثة **جميل** غير منسوب عن ابي رجاء
مقبول من السادسة **جنادة** بضم اوله ثم نون

ابن ابي امية الازدي ابو عبد الله الشامي قال اسم ابيه كثير
مختلف في صحبته فقال البخاري نابعي ثقة والحق انهما اثنان
صحابي وتابعي متفقان في الاسم وكنية الاب وقد بينت ذلك
في كتابي في الصحابة ورواية جنادة الازدي عن النبي صلى الله
عليه وسلم في سنن النسائي ورواية جنادة بن ابي امية
عن عبادة بن الصامت في الكتب الستة **جنادة** بن سلم بسكون
اللام بن خالد بن جابر بن سمرة السوائي ابو الحكم الكوفي
صدوق له اغلاط من الثالثة **جندب** بضم اوله والدال وقد تفتح
وتضم ابن مكيث بوزن فعيل آخره مثلثة الجهني مدني
صحبته وقيل هو ابن عبد الله بن مكيث نسب الى جده
جندب بن عبد الله بن سفيان البجلي ثم العلقي بفتحتين
ثم قاف ابو عبد الله وربما نسب الى جده له صحبة ومات بعد
الستين **جندب** الخير الازدي ابو عبد الله قاتل الساحر
مختلف في صحبته يقال ابن كعب ويقال ابن زهير ذكره
ابن حبان في ثقات التابعين وقال ابو عبيد قتل بالصفاح ابن
جندرة بفتح اول ثم نون ساكنة ثم مهملة مفتوحة
فجيم ثم تحتانية ثم معجمة ثم نون بوزن جوزة ابو قرصافة
بكسر القاف وسكون الراء بعدها صاد مهملة وفاء صحابي نزل الشام
مشهور بكنيته **جندل** بن والق التغلبي عنشاة ومعجمة
ابو علي الكوفي صدوق يخلط ويصحف من العاشرة مات
سنة ست وعشرين **جنيد** مصغر الجند الكوفي صدوق
يهم من الثامنة **جنيد** عن ابن عمر قيل لم يسمع منه مستور من الخامسة
جهضم بن عبد الله بن ابي الطفيل القيسي وهو كاهم اليماني اصله
من خراسان صدوق يكثر عن المجاهيل من الثامنة **جهم** بن الجارود
وقيل شهم بمعجمة مقبول من السادسة **جواب** بثقيل

Wikisource

الواو وآخره موحدة ابن عبيد الله التيمي الكوفي
صدوق رمي بالارجاء من السادسة جودان ق يقال
ابن جودان مختلف في صحبته وذكره ابن حبان في ثقات
التابعين جون دس بسكون الواو ابن قتادة بن الاعور بن
ساعدة التميمي ثم السعدي البصري لم يصح صحبته ولا ابيه
صحبته وهو مقبول من الثانية جويبر ق تصغير جابر و
يقال اسمه جابر وجويبر لقب ابن سعيد الازدي ابو القاسم
البلخي نزيل الكوفة راوي التفسير ضعيف جدا من
الخامسة مات بعد الاربعين جويبر تقدم في جابر العبدي
جويرية ق تصغير جارية ابن اسماء بن عبيد الضبعي
بضم المعجمة وفتح الموحدة البصري صدوق من السابعة مات سنة
ثلث وسبعين جويرية بن قدامة التميمي ثقة من الثالثة
مخضرم وقيل هو جارية بن قدامة الذي تقدم الجلاح
بضم ولام خفيفة وآخره مهملة ابو بكر المصري مولى
الامويين صدوق من السادسة مات سنة عشرين ومائة
الجلاس س وزن الذي قبله لكن آخره مهملة قيل هو ابو
الجلاس عقبة الآتي ولهم الجلاس بن عمرو بصري ضعيف
روى عن ابن عمر وهو غير صاحب الترجمة على الصواب
حرف الحاء المهملة حابس ق بن سعد الطائي
ويقال هو حابس بن ربيعة بن المنذر بن سعد من الثانية
مخضرم قتل بصفين وقيل له صحبة حابس التميمي والد
حبة صحابي وليس هو والد الاقرع له حديث واحد حاتم
ابن اسمعيل المدني ابو اسمعيل الحارثي مولاهم اصله من
الكوفة صحيح الكتاب صدوق يهم من الثامنة مات سنة ست
او سبع وثمانين حاتم بن بكر بن غيلان الضبي ابو عمرو البصري

الصيرفي مقبول من الحادية عشرة حاتم ق بن حريث
الطائي المحري بفتح الميم وسكون المهملة حمصي مقبول
من الرابعة حاتم بن سباه بكسر المهملة بعدها تحتانية
وآخره هاء منونة مقبول من الحادية عشرة حاتم بن
ابي صغيرة بكسر الغين المعجمة ابو يونس البصري وابو صغيرة
اسمه مسلم وهو جده لامه وقيل زوج امه ثقة من السادسة
حاتم بن ميمون الكلابي ابو سهل البصري صاحب السقط بفتح
المهملة والقاف ضعيف من الثامنة حاتم بن ابي نصر
القنسريني بفتح القاف وتثقيل النون وسكون المهملة
مجهول من السادسة حاتم بن وردان بن مروان السعدي
ابو صالح البصري ثقة من الثامنة مات سنة اربع وثمانين حاتم
ابن يوسف بن خالد الجلاب بالجيم ابو روح المروزي ثقة من
العاشرة مات سنة ثلث عشرة حاتم غير منسوب روى عنه
البخاري في الادب المفرد احسب انه حاتم بن سيبة الذي تقدم
حاجب س بن سليمان المنبجي بنون ساكنة ثم موحدة ثم جيم
ابو سعيد مولى بني شيبان صدوق يهم من العاشرة مات سنة
خمس وستين حاجب د بن عمر الثقفي ابو خشينة
بمعجمتين ونون مصغر اخو عيسى بن عمر النحوي بصري ثقة
رمي برأي الخوارج من السادسة مات سنة ثمان وخمسين حاجب د س
ابن المفضل بن المهلب بن ابي صفرة ثقة قديم من اصحاب عمر
بن عبد العزيز من السادسة حاجب د ابن الوليد بن ميمون الاعور
ابو محمد المؤدب الشامي نزيل بغداد صدوق من العاشرة مات سنة
ثمان وعشرين الحارث س بن اسد بن معقل الهمداني بسكون الميم
ابو اسد المصري ثقة من الحادية عشرة مات سنة ست وخمسين ومائتين
الحارث بن اسد المحاسبي الزاهد المشهور ابو عبد الله البغدادي صاحب

التصانيف مقبول من الحادية عشرة مات سنة ثلث وأربعين
الحارث بن أسد المحاسبي الزاهد صاحب التصانيف مقبول من الحادية
عشرة مات سنة ثلث وأربعين **الحارث** بن أسد بن عامر من ذرية سعد بن زيد مناة بن تميم
يوسف ثنان وفي تاريخ شمر قندي للدارمي ثنان **الحارث**
ابن أقيش بالقاف والمعجمة مصغر وقيل بتقديم الهمزة وواو العكلي
حليف الأنصار صحابي مقل **الحارث** بن أوس الطائفي
مختلف في صحبته وذكره ابن حبان في ثقات التابعين وقال
هو الذي روى عن عبد الله بن أوس الذي روى عن
عمر فنسب الخطأ وفرق بينهما ابن سعد وأبو حاتم وغيرهما
الحارث بن البرصاء هو ابن قيس التي **الحارث**
ابن بلال بن الحارث المزني صحابي مقبول من الثالثة **الحارث**
ابن تحارث الأشعري الشامي صحابي يكنى أبا مالك تفرد بالرواية
عنه أبو سلام وفي الصحابة أبو مالك الأشعري اثنان غير هذا
الحبشي **الحارث** بن حاطب بن الحارث بن معمر بن حبيب
الجمحي صحابي صغير وذكره ابن حبان في ثقات التابعين
مات بعد سنة ست وستين **الحارث** بن حاطب بن
عمرو بن حبير الأغر صحابي آخر ورد النبي صلى الله عليه وسلم
من مر وهم من خلطه بالذي قبله **الحارث** بن
حسان البكري يقال اسمه حارثة له أو فادة ونزل البصرة
وكان يقوم الكوفة **الحارث** بن حصرة بفتح المهملة
وكسر المهملة بعدها الأزدي أبو المغلس الكوفي صدوق يخطئ
ورمي بالنصب من السادسة وذكر في معرفة مسلم **الحارث**
ابن خفاف بضم المعجمة وتخفيف الفاء عن أبيه بكسر الهمزة
وسكون التحتانية ونون ثم مثلثة وتخفيف الصاد المعجمة وذكره
حسان في ثقات التابعين **الحارث** بن رفاعة بن مليك

بفتح الميم وآخره مثلثة الجهني مقبول من الثالثة وله وراية
عن النبي صلى الله عليه وسلم مرسلة **الحارث** بن زياد
الساعدي صحابي له حديث واحد **الحارث** بن زياد الشامي
ابن الحديث من الرابعة وأخطأ من زعم أن له صحبة **الحارث**
ابن سعير ويقال ابن يزيد العتقي بضم المهملة وسكون المثناة بعدها قاف مصري مقبول من السابعة **الحارث** بن سيمن
الكندي الكوفي صدوق من السابعة **الحارث** بن سويد
التيمي أبو عائشة الكوفي ثقة ثبت من الثالثة مات سنة بضع وسبعين
الحارث بن شبيل بالمعجمة والموحدة مصغر البجلي
أبو الطفيل ثقة من الخامسة **الحارث** بن شبل كذا وقع
لكن بالتصغير بصري ضعيف من السادسة أخطأ الكلاباذي
في غلطه بالذي قبله وذكر لذلك البخاري وحرف القول فيه في رجال
البخاري **الحارث** بن عبد الله بن أوس في الحارث بن أوس
الحارث بن عبد الله بن أبي ربيعة بن المغيرة بالقاف
المدني في الحارث بن هشام المخزومي وفي ملكي بن الكوفي المعروف
بالقناع بضم القاف وتخفيف النون وحاء صدوق من الثالثة
وراية مرسلة مات قبل السبعين **الحارث** بن عبد الله
الأعور الهمداني بسكون الميم الحوتي بضم المهملة وبالمثناة فوق
الكوفي أبو زهير صاحب علي كذبه الشعبي في رواية ورمي بالرفض
في حديثه ضعف وليس عند النسائي سوى حديثين مات في
خلافة ابن الزبير **الحارث** بن عبد الرحمن بن
عبد الله بن سعد بن أبي ذباب بضم المعجمة وبموحدتين
الدوسي بفتح الدال المدني صدوق يهم من الخامسة مات
سنة ست وأربعين **الحارث** بن عبد الرحمن القرشي العامري
خال ابن أبي ذئب صدوق من الخامسة مات سنة تسع وعشرين

وثلث وسبعون الحارث بن عبد الرحمن الهمداني
في الكنى الحارث بن عبد الله الانصاري الشامي مقبول
من الخامسة الحارث بن عبيد الايادي بكسر الهمزة
بعدها تحتانية ابو قدامة البصري صدوق يخطئ من الثامنة
الحارث بن عبيد بن كعب ابو ثعلبة يأتي في
الكنى الحارث بن عبيد بن الطفيل بن عامر التيمي البصري مجهول
من الثامنة الحارث بن عطية البصري نزيل المصيصة صدوق يهم
من التاسعة مات سنة تسع وتسعين الحارث بن عمرو بن الحارث السهمي ابو
مسقبة بفتح الميم وسكون المهملة وفتح القاف موصلي
له صحبة واحاديث بعضها في السنن الحارث
ابن عمرو ابن اخي المغيرة بن شعبة الثقفي ... مقبول من الثالثة ... الذي قبله وهم من خلطه الحارث
ابن عمرو الانصاري ... الصحابي
الحارث بن عمرو ابن اخي المغيرة بن شعبة
الثقفي ... سنة ...
الحارث بن عمير ... ضعيف ...
الحارث بن عمير ... البصري ...
... حديثه منكر
ضعيف ...
الحارث بن عميرة ... يأتي في الكنى
... الحارث
ابن فضيل ... ثقة من السادسة
الحارث ... صفين ...
الحارث بن قيس ... في قيس بن الحارث
... النخعي الكوفي ... الحارث

ابن مالك بن قيس الليثي المعروف بابن البرصاء صحابي له
حديث واحد تأخر الى اول خلافة معاوية الحارث
ابن مالك مجهول من الثالثة
الحارث
ابن مخلد بتشديد اللام الزرقي الانصاري مجهول الحال
من الثالثة اخطأ من عده صحابيا الحارث بن مرة بن
مجاعة بضم الميم وتشديد الجيم الحنفي ابو مرة اليمامي ثم
البصري صدوق من التاسعة الحارث بن مسكين
ابن محمد بن يوسف مولى بني امية ابو عمرو المصري قاضيها ثقة فقيه
من العاشرة مات سنة خمسين ومائتين وله ست وتسعون سنة الحارث
ابن مسلم ... الحارث بن منصور الواسطي
الزاهد صدوق يهم من التاسعة الحارث بن نبهان الجرمي
... البصري ... من الثامنة مات بعد الستين
الحارث بن النعمان بن اخت سعيد بن جبير الليثي الكوفي ابن اخت
سعيد بن جبير ضعيف من السادسة الحارث
ابن النعمان ... ابو النضر ...
بغداد صدوق من الحادية عشرة قد روى عنه ... الحارث
ابن نوفل بن الحارث بن عبد المطلب الهاشمي مكي صحابي نزل
البصرة ... الحارث بن هشام
ابن المغيرة بن عبد الله بن عمر بن مخزوم ابو عبد الرحمن المكي
... الفتح ... في الصحيحين ... الحارث
ابن وجيه بوزن عظيم وقيل بفتح الواو وسكون الجيم
... البصري ضعيف من الثامنة
الحارث بن وقيش ... ابن اقيش

الحارث س ق ابن الخضر الحضرمي ابو عبد الكريم المصري ثقة ثبت عابد من الرابعة مات سنة ثلاث **الحارث** س ق ابن يزيد العكلي الكوفي ثقة فقيه من السادسة الانتقادم للموت **الحارث** ع ابن يعقوب الانصاري مولاهم المصري والد عمرو ثقة عابد من الخامسة مات سنة ثلاث وقيل **الحارث** الاعور هو ابن عبد الله **الحارث** العكلي هو ابن يزيد **الحارث** س غير منسوب صحابي له حديث واحد عند ثابت عن حبيب بن ابي سبيعة عنه **الحارث** س عن علي مجهول من الثالثة **حارثة** ابن ابي الرجال بكسر الراء وجيم الانصاري ثم النجاري المدني ضعيف من السادسة مات سنة ثمان واربعين **حارثة** ع بن مضرب بفتح الراء المشددة وقبلها مهملة العبدي الكوفي ثقة من الثانية غلط من نقل عن ابن المديني انه ذكره **حارثة** ع بن وهب الخزاعي صحابي نزل الكوفة ويكنى ابا سعيد وشهد **حازم** بن حرملة العفاري صحابي له حديث واحد **حازم** بن ابي حازم العنزي بالنون والزاي في الخاء المعجمة **حاضر** ق بن نجراو ابو علي الباهلي مقبول من السادسة **حاطب** ع بن حفص بن عمر بن عبيد الله بن ابي بكرة الثقفي المدني ويقال بن عبد الرحمن بن ابي بكرة قاضي كرمان وقيل ان حفصا هو ابن عبد الرحمن بن ابي بكرة ثقة من العاشرة مات سنة ثمان وقيل سنة ثنتين وقيل ثلاث **حاتم** بن يحيى بن هانئ الشيباني ابو سهيل الكوفي نزيل عرسوس ثقة حافظ من العاشرة مات سنة تسع وتسعين ومائة **ذكر من اسمه حبان بالفتح ثم موحدة** **حبان** بن واسع بن حبان بن منقذ بن عمرو الانصاري ثم المازني المدني صدوق من الخامسة **ذكر من اسمه حبان بالكسر ثم التحتانية** **حبان** بن ابي جبلة بفتح الجيم والموحدة المصري مولى قريش ثقة من الثالثة مات سنة اثنتين وقيل خمس وعشرين ومائة ع **حبان** بن زيد الشرعبي بفتح المعجمة ثم راء ساكنة ثم مهملة مفتوحة ثم موحدة ابو خداش بكسر المعجمة وآخره معجمة ثقة من الثالثة اخطأ من زعم ان له صحبة ع **حبان** بن عاصم التميمي ثم العنبري مقبول من الثالثة **حبان** بن عطية السلمي لا اعرف له رواية وانما ذكر في البخاري وهو من الطبقة الثانية **حبان** بن علي العنزي بفتح العين والنون ثم زاي ابو علي الكوفي ضعيف من الثامنة وكان فقيها وفضلا مات سنة احدى او اثنتين وسبعين وله بضع وسبعون سنة ع **حبان** بن موسى بن سوار السلمي ابو محمد المروزي ثقة من العاشرة مات سنة ثلاث وثلاثين **حبان** بن موسى ابن حبان الكلابي ابو محمد الدمشقي مقبول من الثانية عشرة مات سنة احدى وثلاثين **حبان** بن يسار الكلابي ابو عمرو ويقال بهملتين مصغر البصري صدوق واختلط في الثامنة **حبشي** بضم ثم موحدة ساكنة ثم معجمة بعدها ياء تصغير ابن جنادة السلولي بفتح المهملة صحابي نزل الكوفة **حبة** بفتح اول ثم موحدة ثقيلة ابن جوين بجيم مصغر العرني بضم المهملة وفتح الراء بعدها نون ابو قدامة الكوفي صدوق له اغلاط وكان غاليا في التشيع من الثانية واخطأ من زعم ان له صحبة مات سنة ست وقيل تسع وسبعين ع **حبة** بن خالد الاسدي ويقال العامري

والخزاعي صحابي نزل الكوفة له حديث واحد **حبيب** بن اوس
او ابن ابي اوس الثقفي مقبول شهد فتح مصر وسكنها من الثانية
حبيب بن ابي ثابت قيس ويقال هند بن دينار الاسدي
مولاهم ابو يحيى الكوفي ثقة فقيه جليل وكان كثير
الارسال والتدليس من الثالثة مات سنة تسع عشرة ومائة
حبيب بن ابي حبيب النجلي بموحدة وجيم ابو عمر البصري
نزيل الكوفة مقبول من الرابعة وقيل يكنى ابا شعوثا
بفتح الكاف بعدها معجمة مضمومة ثم واو ساكنة ثم مثلثة
حبيب ع س ق بن ابي حبيب الجرمي البصري الكاتب مولاهم
يزيد صدوق يخطئ من السابعة مات سنة اثنتين وستين
حبيب ق بن ابي حبيب المصري كاتب مالك يكنى ابا محمد واسم
ابيه هرمز وقيل مرزوق كذبه ابو داود وجعله مات
سنة ثماني عشرة ومائتين من التاسعة **حبيب** تمييز بن ابي حبيب
الخرصاني بمعجمة وسكون الراء وضاد مهملتين الاولى
مفتوحة المروزي كذبه ابن حبان من التاسعة ايضا
حبيب تمييز بن حبيب البصري فيه لين من التاسعة ايضا **حبيب**
ابن خداد هو ابن زيد بالتحتانية **حبيب** بن الزبير مشكان
بضم الميم وسكون المعجمة فلام فتحتانية فنون الطائي
اصله من البصرة ثقة من السادسة **حبيب** بن زيد
ابن خداد الانصاري عم مالك وقد ينسب جده ثقة من السابعة
حبيب بن سالم الانصاري مولى النعمان بن بشير وكاتبه
لا باس به من الثالثة **حبيب** بن ابي سبيعة وسبيعة
مصغرة وموحدة مصغر وقيل سبيعة بن حبيب الضبعي
تابعي ثقة اخطأ من زعم ان له صحبة من الثالثة **حبيب**
ابن سليم صاحب شريح كوفي ايضا من السادسة **حبيب**

حبيب بن الشهيد الازدي ابو محمد البصري ثقة ثبت
من الخامسة مات سنة خمس واربعين وهو ابن ست وستين
حبيب بن الشهيد المصري ابو مرزوق في الكنى
حبيب ق بن صالح او ابن ابي موسى الطائي
ابو موسى الحمصي ثقة من السابعة مات سنة
سبع واربعين **حبيب** ع بن صهبان بضم المهملة الاولى
الكاهلي ابو مالك الكوفي ثقة من الثالثة **حبيب**
ابن عبد الله الازدي اليحمدي بضم التحتانية وسكون
المهملة وكسر الميم والدال المهملة مجهول من الثالثة
حبيب ع بن عبيد الرحبي بالمهملة المفتوحة ثم الموحدة
ابو حفص الحمصي ثقة من الثالثة **حبيب** ع خ د ت س ق
ابن ابي عمرة القصاب ابو عبد الله المحاربي بكسر المهملة الكوفي
ثقة من السادسة مات سنة ثنتين واربعين **حبيب**
ابو فضالة المالكي البصري مقبول من الثالثة
حبيب ع بن محمد العجلي ابو محمد البصري الزاهد ثقة عابد
من السادسة **حبيب** بن ابي مرزوق الرقي ثقة فاضل
من السابعة مات سنة ثلث او ثمان وثلثين **حبيب** ق
ابن مسلمة بن مالك بن وهب الفهري المكي نزيل
الشام وكان يسمى حبيب الروم لكثرة دخوله عليهم مجاهد
مختلف في صحبته والراجح ثبوتها لكنه كان صغيرا
وقد ذكر في الصحيح وحديث ابن عم مع معاوية ميتا
كان امير عليها لمعاوية سنة ثنتين واربعين **حبيب**
ابن ابي مليكة التيمي بنون بعدها مكبرة ابو تونس
مقبول من الثالثة وقيل انه ابو نور الازدي والاصح والله اعلم
في الكنى **حبيب** بن ابي موسى في حبيب بن صهبان

حبيب بن النعمان الاسدى مقبول من الثالثة
حبيب بن يزيد الجرمى هو ابن حبيب تقدم **حبيب** بن يسار الكندى الكوفى ثقة من الثالثة **حبيب** بن يسار الكندى كوفى شيخ روى عن الاعمش مجهول من السابعة
حبيب بن يسيف بدل الراء عن النعمان بن بشير مجهول من الثالثة **حبيب** مدس بن الاعور المدنى عن عبيد بن الزبير مقبول من الثالثة مات فى حدود الثلثين وما ث **حبيب** التميمى البصرى والد ظهر اس مجهول من الثالثة
حبيب العنزى بفتح النون بعدها زاى والد طو مجهول من الثالثة **حبيب** بن المعلم ابو محمد البصرى مولى معقل بن سنان اختلف فى اسم ابيه فقيل زائدة وقيل زيد صدوق من السادسة مات بعد الاربعين **حبيش** بموحدة ومعجمة مصغرا ابن شريح الحبشى ابو حفص الشامى تابعى مقبول من الثالثة وهم من ذكره فى الصحابة **حبيش** بن مبشر بموحدة ومعجمة نفيلى بن حمير بن محمد الثقفى ابو عبد الله الطويل ثقة فقيه من كبار المعتزلة من السادسة مات سنة تمان وخمسين **حجاج** بن ابراهيم الازرق بجيم وابراهيم البغدادى نزيل طرسوس ومصر ثقة فاضل من السادسة **حجاج** بن ارطاة بفتح الهمزة ابن ثور بن هبيرة بموحدة ومهملة ثقة صدوق حدث عن كثير من التابعين وكان يدلس من السادسة مات سنة خمس واربعين **حجاج** بن ارطاة النخعى الكوفى نزيل واسط صدوق كثير الخطأ والتدليس من السادسة **حجاج** بن اسماء بن خارجة الفزارى ابو سلمى الكوفى مجهول من السادسة **حجاج** بن الاسود الاسلمى مجهول

حجاج بن حسان الباهلى البصرى الاصل ثقة من السادسة **حجاج** بن حسان القسملى البصرى لا باس به من الخامسة **حجاج** بن دينار الواسطى لا باس به واذكر فى مقدمة مسلم من الثالثة **حجاج** بن ابى زينب السلمى ابو يوسف الصيقل الواسطى صدوق يخطئ من السادسة **حجاج** بن شداد الصنعانى نزيل مصر مقبول من السابعة **حجاج** بن صفوان بن ابى يزيد المدنى صدوق من السابعة لم يذكره المزى
حجاج بن عاصم الحمادى الكوفى فاضيها ليس بأس من السادسة **حجاج** بن عبيد ويقال ابن ابى عبد الله الكسار مجهول من السادسة **حجاج** بن ابى عثمان ميسرة ابو الصلت الصواف الصلت الكندى مولاهم البصرى ثقة حافظ من السادسة مات سنة ثلث واربعين **حجاج** بن عمرو بن غزية بفتح المعجمة وكسر الزاى وتشديد التحتانية النجارى المازنى المدنى صحابى ولم يروا له عن زيد بن ثابت وشهد صفين مع على رضى الله تعالى عنه **حجاج** بن فراهز بضم الفاء الاولى وكسر الثانية بعدها زاى مهملة الباهلى البصرى صدوق عابد وهم من السادسة **حجاج** بن مالك بن عويمر بن ابى اسلم الاسلمى صحابى حديثه فى الحجازيين **حجاج** بن محمد المصيصى الاعور ابو محمد الترمذى الاصل نزل بغداد ثم المصيصة ثقة ثبت لكنه خلط فى آخر عمره لما قدم بغداد قيل مات فى التاسعة ومائتين ببغداد وقد بلغ ستين سنة **حجاج** بن محمد المصيصى نزيل انطاكية ثقة من العاشرة **حجاج** بن المنهال الانماطى ابو محمد السلمى مولاهم البصرى ثقة فاضل من السادسة مات سنة ست عشرة او سبع عشرة **حجاج** بن ابى منيع يوسف بن عبد الله بن ابى يزيد ابو الصلت الثقفى من العاشرة

حجاج بن نصير بضم النون الفساطيطي بفتح الفاء
[illegible] الهمداني القيسي ابو محمد البصري ضعيف كان يقبل
[illegible] من التاسعة مات سنة ثلث عشرة او اربع عشرة

حجاج بن ابي يعقوب يوسف بن حجاج الثقفي البغدادي
[illegible] ابن الشاعر ثقة حافظ من الحادية عشرة مات سنة
[illegible] وخمسين **حجاج** بن يوسف بن ابي عقيل الثقفي
[illegible] المشهور الظالم المبير وقع ذكره وكلامه في الصحيحين
[illegible] وليس باهل ان يروى عنه ولي امرة العراق عشرين
[illegible] وثمانية خمس وتسعين **حجاج** عامل عمر بن عبد العزيز
[illegible] الربذة هو ابن صفوان تقدم **حجاج** الضرير مقبول
[illegible] الثانية عشرة **حجر** بن حجر بضم المهملة وسكون الجيم الكلاعي
[illegible] الكوفي تخضرم من الثالثة **حجر** بن قيس قيس هماني
[illegible] المذحجي بفتح المهملة وضم الجيم ثقة من الثالثة
حجر بن العدوي قيل هو حجية بن عدي الآتي وهو من الثالثة
حجير بن المضجر بن ربيع البصري العدوي بفتح
[illegible] بن سنان بن ربيع من الثالثة **حجير** بن
[illegible] بن عبد الله الكندي مقبول من الثالثة **حجير** الكندي
[illegible] بكر بن منشي الهمداني وعلي بن سكين بغدادي
[illegible] ثقتان من التاسعة **حجية** بن عبد بن علي
[illegible] من الثالثة **حدرد** بن
[illegible] **حديج** بن معاوية بن حديج

سنة بضع وسبعين **حذير** بوزن الذي قبله لكن
آخره راء الحضرمي ابو الزاهرية الحمصي صدوق من
الثالثة مات على رأس المائة **حذيفة** بن اسيد بفتح
الهمزة الغفاري ابو سريحة بمهملتين مفتوحة ثم تحتانية
صحابي من اصحاب الشجرة مات سنة اثنتين واربعين
حذيفة بن ابي حذيفة الازدي مقبول من الثالثة
حذيفة بن يمان واسم اليمان حسيل مصغرا ويقال
حسل بكسر ثم سكون العبسي بالموحدة حليف الانصار
صحابي جليل من السابقين صح في مسلم عن ان رسول
الله صلى الله عليه وسلم اعلمه بكل ما يكون الى ان يقوم
الساعة وابوه صحابي ايضا استشهد باحد وقيل في واقعة
الاحلاف على ستة وثلاثين **حذيفة** ابو رزين مسعود بن
اربعة **حذيم** بكسر فسكون ثانيه وفتح التحتية
[illegible] في حديث **الحر** بضم اوله وتشديد ثانيه
[illegible] بمهملة ثم مثناة وآخره مهملة تخفى الكوفي
[illegible] من الثالثة **الحر** بن خضير بمعجمة
[illegible] صدوق من السادسة **الحر** بن مسكين بوزن مسكين
[illegible] من السابعة **حرام** بمهملة مفتوحة بن حكيم
[illegible] بن سعد بن معاذ الانصاري وهو
[illegible] بن سعد بن معاذ بن النعمان الانصاري
[illegible] من السادسة **حرب** بن
[illegible] بن محصن بن مسعود الانصاري
[illegible] **حرب** بن
[illegible] **حرب** بن

ابو الخطاب البصري ثقة من السابعة مات سنة احدى وستين
حرب بن ابي العالية ابو معاذ البصري قيل اسم ابي العالية
مهران صدوق ربما اخطأ من الثالثة
حرب بن عبد الله بن عمير المقرئ
لين الحديث من الرابعة
حرب بن ميمون الاكبر ابو الخطاب
مولاهم البصري صدوق رمي بالقدر من السابعة مات في حدود الستين
حرب بن ميمون الاصغر ابو عبد الرحمن البصري
الاغمية بفتح الهمزة وسكون المعجمة وهي السقوف وهو متروك
الحديث مع عبادته من الثامنة ووهم من خلط بالاول
حرب بن وحشي بن حرب الحبشي الحمصي مقبول من الثالثة
حرشف هو ابن حرشف باتي في المبهمات
حرملة بن اياس ويقال ابن حرملة والاول اشهر مقبول من
الرابعة
حرملة بن عبد الله التميمي العنبري ويقال ابن حرملة
حرملة بن اياس صحابي الحديث
حرملة بن عبد العزيز بن
سلمة بفتح المهملة وسكون الموحدة الجهني ابو معبد بابا
بد من الثامنة
حرملة بن عمران بن قراد التجيبي بضم
المثناة وكسر الجيم بعدها باء ساكنة ثم موحدة ابو حفص
المصري يعرف بابن حجيرة من السابعة وهو الذي يقال له مات سنة
ستين وله ثمانون سنة
حرملة بن يحيى بن حرملة بن
عمران ابو حفص التجيبي المصري صاحب الشافعي صدوق من الحادية
عشرة مات سنة ثلث وستين وله ثمان وثمانون سنة
حرملة مولى اسامة بن زيد هو مولى زيد بن ثابت ومنهم من
فرق بينهما صدوق من الثالثة
حرمي بضم اوله وفتح الثانية وكسر الميم وتشديد التحتانية
حصن بن عمر الغنوي بفتح المعجمة وتشديد النون ابو عمر البصري
ثقة من كبار الطبقة الثامنة مات سنة ست وستين
حرمي بن عمارة بن ابي حفصة بضم الموحدة

اخر مثناة وقيل كالجماعة العتكي البصري ابو روح صدوق
يهم من التاسعة مات سنة احدى وماتين
حرمي بن
يونس هو ابن ابراهيم تقدم
حريث اخوه مثلثة مصغرا
ابن الابجر السلمي بفتح المهملة وكسر اللام وسكون الياء
بعدها مهملة شامي مجهول من الثالثة
حريث ثلاثة
ابن السائب التميمي وقيل الهلالي البصري المؤذن صدوق
يخطئ من السابعة
حريث بن ظهير بالمعجمة المضمومة
الكوفي قدم الشام مجهول من الثانية
حريث بن قبيصة
في قبيصة بن حريث
حريث بن ابي مطر الفزاري ابو
عمرو بن عمرو الكوفي الخاطب بالمهملة والنون ضعيف من
السادسة
حريث رجل من بني عذرة اختلف في اسم ابيه
فقيل ابن سليم او سليمان او عمار مختلف في صحبته وعندي
ان راوي حديث الخطء غير الصحابي بل هو مجهول من الثالثة
حريز بفتح اوله وكسر الراء وآخره زاي ابن حسان الرحبي
بفتح الراء والحاء المهملة بعدها موحدة الحمصي ثقة ثبت رمي
بالنصب من الخامسة مات سنة ثلث وستين وله ثلث وثمانون
سنة
حريز ويقال ابو حريز مولى معوية وبه جزم ابن عساكر
وسماه كيسان شامي مجهول من الثالثة
حريش بوزن اللديغ
قبله لكن آخره معجمة ابن الخريت بكسر المعجمة وتشديد الراء
المكسورة وآخره مثناة اخو الزبرقان بصري ضعيف من السابعة
حريش بن سليم او ابن ابي حريش الجحفي والثقفي الكوفي
ابو سعيد مقبول من السابعة
حزام بكسر اوله ثم زاي
ابن حكيم بن حزام بن خويلد الاسدي بفتحتين القرشي حجازي
مقبول من الثامنة
حزم بسكون الزاي ابن ابي حزم
القطعي بضم القاف وفتح الطاء ابو عبد الله البصري صدوق يهم

من السابعة مات سنة خمس وسبعين حزم بن ابي كعب الانصاري
سلمي بفتحتين المدني صحابي قليل الحديث حزن بوزن الذي
له لكن آخره نون ابن ابي وهب بن عمير بن عائذ بن عمران
مخزوم صحابي استشهد باليمامة وهو جد سعيد بن المسيب
حزور بفتح اوله والزاي وتشديد الواو واخره راء هو
وغالب يأتي في الكنى حسام بن مصك بكسر الميم وفتح
المهملة بعدها كاف مثقلة الازدي ابو سهل البصري ضعيف
كاد ان يترك من السابعة حسان بن ابراهيم بن عبد الله
الكرماني ابو هشام الغنوي بفتح النون بعدها راء قاضي
رمان صدوق يخطئ من الثامنة مات سنة ست وثمانين
ومائة سنة حسان بن ابي الاشرس منذر بن عمار الكاهلي
مولاهم ابو الاشرس والد حبيب صدوق من السادسة حسان
بن الاغر صوابه غسان يأتي في المعجمة حسان بن بلال
المزني البصري صدوق من الثالثة حسان بن ثابت
بن المنذر بن حرام بفتح المهملة والراء الانصاري الخزرجي
ابو عبد الرحمن وابو الوليد شاعر رسول الله صلى الله عليه وسلم
مشهور مات سنة اربع وخمسين وله مائة وعشرون سنة حسان
بن حريث قيل هو اسم ابي السوار العدوي يأتي في الكنى
حسان بن حسان ابو علي بن ابي عباد البصري نزيل مكة
صدوق يخطئ من العاشرة مات سنة ثلث عشرة حسان
بن حسان الواسطي خلط ابن منده بالذي قبله فوهم وهذا
ضعيف من العاشرة ايضا حسان بن ابي سنان البصري
صدوق عابد من السادسة حسان بن الصمري هو بن عبد الله
الشامي ثقة مخضرم من الثانية حسان بن سهل الكندي
ابو علي الواسطي نزيل مصر صدوق يخطئ من العاشرة مات سنة

اثنتين وعشرين وليس هو حسان بن حسان الواسطي الماضي
حسان بن عبد الله الاموي مولاهم المصري مقبول
من السابعة حسان بن عطية المحاربي مولاهم ابو بكر
الدمشقي ثقة فقيه عابد من الرابعة مات بعد العشرين ومائة
حسان بن كريب الرعيني المصري ابو كريب مقبول وله ادراك
قال ابن يونس هاجر في خلافة عمر حسان بن نوح البصري
بفتح النون ابو امية او ابو معوية الحمصي ثقة من الرابعة حسان
ابن ابي وجزة بفتح الواو وسكون الجيم بعدها زاي مقبول له مراسيل
من الثالثة حسان شيخ لنذر بن عبد الله مجهول من السادسة
الحسن بن احمد بن حبيب الكرماني ابو علي نزيل طرسوس لا بأس به
الا في حديث مسدد قاله النسائي من الثانية عشرة مات سنة احدى وتسعين
ومائتين الحسن بن احمد بن ابي شعيب ابو مسلم الحراني نزيل
بغداد ثقة يغرب من الحادية عشرة مات سنة خمسين او بعدها
الحسن بن اسامة بن زيد الكلبي المدني مقبول من الثالثة
الحسن بن اسحق بن زياد الليثي مولاهم ابو علي المروزي يلقب
حسنويه ثقة شاعر صاحب حديث قاله النسائي من الحادية عشرة
مات سنة احدى واربعين الحسن بن اسمعيل بن سليمان
مجالد ابو سعيد المجالدي المصيصي ثقة من العاشرة مات بعد
الاربعين الحسن بن اعين هو ابن محمد بن اعين يأتي
الحسن بن بشر بن سلم بفتح المهملة وسكون اللام الهمداني
ابو يحيى ابو علي الكوفي صدوق يخطئ من العاشرة مات سنة احدى
وعشرين الحسن بن بشر السلمي قاضي نيسابور صدوق لم
يصح ان مسلما روى عنه وانما روى عنه ابو اسحق بن سفيان
الراوي عن مسلم موضع علا فيها اسناده في الوصايا والامارة
وغيرهما وهو من الحادية عشرة مات سنة اربع واربعين

الحسن بن بكر بن عبد الرحمن المروزي ابو علي نزيل مكة صدوق
من الحادية عشرة الحسن بن بلال البصري ثم الرملي لا باس به
من العاشرة الحسن بن التل والد عمر صوابه محمد بن الحسن
يأتي الحسن بن ثابت الثعلبي بالمثلثة والعين المهملة ابو
علي الكوفي صدوق يغرب من التاسعة الحسن بن ثوبان
ابن عامر الهوزني بفتح الهاء وسكون الواو بعدها زاي ثم نون
ابو ثوبان البصري صدوق فاضل ولي امرة رشيد من السادسة
مات سنة خمس واربعين الحسن بن جابر اللخمي الكندي
مقبول من الثالثة مات سنة ثمان وعشرين الحسن بن جعفر البخاري
ثقة من العاشرة الحسن بن ابي جعفر الجفري بضم الجيم
وسكون الفاء البصري ضعيف الحديث مع عبادته وفضله من
السابعة مات سنة سبع وستين الحسن بن الجنيد في الحسين
الحسن بن حبيب بن ندبة بفتح النون والدال والموحدة
التميمي وقيل غير ذلك البصري الكوسج لا باس به من التاسعة مات
سنة سبع وتسعين ومائة الحسن بن الحر بن الحكم الجعفي
او النخعي الكوفي ابو محمد نزيل دمشق ثقة فاضل من الخامسة
مات سنة ثلاث وثلثين الحسن بن الحسن بن الحسن بن علي
ابن ابي طالب مقبول من السادسة مات سنة خمس واربعين وهو
ابن ثمان سنة وستين الحسن بن الحسن بن علي والد
الذي قبله صدوق من الرابعة مات سنة سبع وتسعين وله بضع
وخمسون سنة الحسن بن ابي الحسن البصري واسم ابيه
يسار بالتحتانية والمهملة الانصاري مولاهم ثقة فقيه فاضل
مشهور وكان يرسل كثيرا ويدلس قال البزار كان يروي عن
جماعة لم يسمع منهم فيتجوز ويقول حدثنا وخطبنا يعني قومه
الذين حدثوا وخطبوا بالبصرة هو راس اهل الطبقة الثالثة

مات سنة عشرة ومائة وقد قارب التسعين الحسن بن
ابي الحسناء ابو سهل البصري القواس صدوق لم يصب
الازدي في تضعيفه من السابعة الحسن بن الحكم
النخعي ابو الحكم الكوفي صدوق يخطئ من السادسة مات قبيل
الخمسين وقد روى محمد بن عجلان عن الحسن بن الحر فنسبه
الى جده فربما التبس بهذا الحسن بن حماد بن كسيب بالمهملة
واخره موحدة مصغرا الحضرمي ابو علي البغدادي يلقب سجادة
صدوق من العاشرة مات سنة احدى واربعين الحسن بن حماد
الضبي ابو علي الوراق الصيرفي الكوفي ثقة من العاشرة مات سنة
ثمان وثلثين ويلتبس بهذين اربعة انفس مستورون من طبقتهما
كلهم يقال له الحسن بن حماد الاول بجلي والثاني مرادي و
الثالث مروزي والرابع واسطي ولهم خامس يقال له الحسن بن
حماد الصغاني بفتح المهملة ثم المعجمة متاخر الطبقة عنهم وهو
مستور ايضا الحسن بن حي هو ابن صالح يأتي الحسن
ابن خلف بن زياد الواسطي ابو علي وهو الحسن بن شاذان
كان شاذان لقب ابيه صدوق له اوهام من الحادية عشرة له عند البخاري
حديث واحد توبع عليه مات سنة ست واربعين الحسن بن خمير بالمعجمة
مصغرا الحرازي بفتح المهملة والراء ثم الزاي ابو علي الحمصي صدوق
يهم من العاشرة الحسن بن داود بن محمد بن المنكدر ابو محمد
المدني المنكدري لا باس به تكلموا في سماعه من المعتمر من العاشرة مات سنة
سبع واربعين الحسن بن ذكوان ابو سلمة البصري صدوق
يخطئ ورمي بالقدر وكان يدلس من السادسة الحسن بن
الربيع البجلي ابو علي الكوفي البوراني بضم الموحدة ثقة من العاشرة
مات سنة عشرين او احدى وعشرين الحسن بن ابي الربيع هو ابن
يحيى يأتي الحسن بن زيد بن الحسن بن علي بن ابي طالب ابو محمد المدني صدوق

بهم وكان فاضلا ولي امرة المدينة للمنصور من السابعة مات سنة ثمان
وستين وهو ابن خمس وثمانين الحسن بن سعد بن معبد الهاشمي
مولاهم الكوفي ثقة من الرابعة الحسن بن سلم بن صالح
العجلي ويقال اسم ابيه سيار وقد ينسب الى جده مجهول من الثامنة
الحسن بن سلم الواسطي صدوق من الثامنة ايضا
الحسن بن سهيل بن عبد الرحمن بن عوف مقبول من الثالثة
الحسن بن سوار بفتح المهملة وتثقيل الواو البغوي ابو
العلاء المروزي صدوق من التاسعة مات سنة ست عشرة
او سبع عشرة الحسن بن شاذان هو ابن خلف تقدم الحسن
ابن شجاع بن رجاء البلخي ابو علي احد الحفاظ من الحادية عشرة
مات سنة اربع واربعين وله تسع واربعون سنة الحسن
ابن شوكر ابو علي البغدادي صدوق من العاشرة مات قريبا من
سنة ثلثين وقيل ان البخاري روى عنه الحسن بن صالح
بن حي وهو حيان بن شفي بضم المعجمة والفاء مصغرا
الهمداني بسكون الميم الثوري ثقة فقيه عابد رمي بالتشيع من
السابعة مات سنة تسع وتسعين وكان مولده سنة مائة
الحسن بن الصباح البزار آخره راء ابو علي الواسطي
نزيل بغداد صدوق يهم وكان عابدا فاضلا من العاشرة مات سنة
تسع واربعين الحسن بن عبد الله العرني بضم المهملة
وفتح الراء بعدها نون الكوفي ثقة ارسل عن ابن عباس وهو
من الرابعة الحسن بن عبد العزيز بن الوزير الجروي بفتح
الجيم والراء ابو علي المصري نزيل بغداد ثقة ثبت عابد فاضل من
الحادية عشرة مات سنة سبع وخمسين الحسن بن عبيد الله
ابن عروة النخعي ابو عروة الكوفي ثقة فاضل من السادسة مات
سنة تسع وثلثين وقيل بعدها بثلث الحسن بن عرفة

ابن يزيد العبدي ابو علي البغدادي صدوق من العاشرة مات سنة
سبع وخمسين ومائتين وقد جاوز المائة الحسن بن عطية
ابن سعد العوفي الكوفي ضعيف من السادسة الحسن
ابن عطية بن نجيح القرشي ابو علي البزاز الكوفي صدوق من
التاسعة مات سنة احدى عشرة او نحوها الحسن بن علي
ابن راشد الواسطي نزيل البصرة صدوق رمي بشيء من التدليس
من العاشرة مات سنة سبع وثلثين الحسن بن علي بن
ابي رافع المدني ثقة من الخامسة الحسن بن علي بن ابي
طالب الهاشمي سبط رسول الله صلى الله عليه وسلم وريحانته
وقد صحبه وحفظ عنه مات شهيدا بالسم سنة تسع واربعين
وهو ابن سبع واربعين وقيل بل مات سنة خمسين وقيل
بعدها الحسن بن علي بن عفان العامري ابو محمد الكوفي
صدوق من الحادية عشرة مات سنة سبعين وقيل
ان ابا داود روى عنه الحسن بن علي بن محمد الهذلي
ابو علي الخلال الحلواني بضم المهملة نزيل مكة ثقة حافظ له
تصانيف من الحادية عشرة مات سنة اثنتين واربعين
الحسن بن علي بن محمد بن ربيعة بن نوفل بن الحارث
ابن عبد المطلب النوفلي الهاشمي ضعيف من السادسة الحسن
ابن عمارة البجلي مولاهم ابو محمد الكوفي قاضي بغداد متروك
من السابعة مات سنة ثلث وخمسين الحسن بن عمر بن
شقيق الجرمي بفتح الجيم ابو علي البصري نزيل الري صدوق من
العاشرة مات سنة ثنتين وثلثين تقريبا الحسن
ابن عمر او عمرو بن يحيى الفزاري مولاهم ابو المنجى الكوفي ثقة من
الثامنة مات سنة احدى وثمانين وقد جاوز التسعين
الحسن بن عمرو الفقيمي بضم الفاء وفتح القاف الكوفي

ثقة ثبت من السادسة مات سنة ثنتين واربعين الحسن
ابن عمرو السدوسي البصري صدوق لم يصب الازدي في تضعيفه
وكان اشتبه عليه بالذي بعده من العاشرة مات قبل الثلثين
الحسن تمييز بن عمرو بن سيف ابو علي البصري قيل انه عبدي او
هذلي او باهلي متروك من العاشرة ايضا الحسن تمييز
ابن عمرو السجستاني ثقة صاحب حديث من العاشرة ايضا مات سنة
اربع وعشرين قاله ابن حبان وفي رواية ايضا الحسن بن عمرو
اثنان احدهما كوفي يروي عن الاعمش وهو من التاسعة والآخر
طرسوسي يروي عن ابي اسحق الفزاري وهو من العاشرة الحسن د
ابن عمران العسقلاني ابو علي وابو عبد الله لين الحديث
من السابعة الحسن ص بن عياش بتحتانية ثم معجمة
ابن سالم الاسدي ابو محمد الكوفي اخو ابي بكر المقرئ صدوق
من الثامنة مات سنة اثنتين وسبعين الحسن د س بن عيسى بن
ماسرجس بفتح المهملة وسكون الراء وكسر الجيم بعدها مهملة و
ابو علي النيسابوري ثقة من العاشرة مات سنة اربعين
الحسن بن عيسى القومسي صوابه الحسين الحسن س
ابن عيينة بمعجمة وآخره موحدة مصغر الازدي المصري ليس به باس
من الحادية عشرة مات سنة تسعين وله اثنان وثمانون سنة
الحسن ت ق بن الفرات بن ابي عبد الرحمن التميمي القزاز كوفي
صدوق يهم من السابعة الحسن س بن فرعة الهاشمي
مولاهم البصري صدوق من العاشرة مات سنة خمسين تقريبا
الحسن عس بن قيس مجهول ضعفه الازدي من السابعة
الحسن بن محمد بن شعبة صوابه الحسين بن محمد بن
شيبة وسبأ الحسن خ ت ق بن محمد بن الصباح الزعفراني
ابو علي البغدادي صاحب الشافعي وقد شاركه في الطبقة الثالثة من

شيوخه ثقة من العاشرة مات سنة ستين او قبلها بسنة
الحسن ت ق بن محمد بن عبد الله بن ابي يزيد المكي مقبول
من التاسعة الحسن ق بن محمد بن عثمان بن الحارث
الكوفي امام مسجد المطمورة مقبول من التاسعة الحسن ع
ابن محمد بن علي بن ابي طالب الهاشمي ابو محمد المدني وابوه ابن
الحنفية ثقة فقيه يقال انه اول من تكلم في الارجاء
من الثالثة مات سنة مائة او قبلها بسنة الحسن بن
محمد البلخي صوابه الحسين يأتي الحسن خ س ق بن مدرك بن بشير
السدوسي ابو علي البصري الطحان لا باس به ونسبه ابو داود
الى تلقين المشايخ من الحادية عشرة الحسن خ م د س ق
ابن مسلم بن يناق بفتح التحتانية وتشديد النون وآخره
قاف المكي ثقة من الخامسة ومات قديما بعد المائة
بقليل الحسن خ بن منصور بن ابراهيم البغدادي الشطوي
بفتح المعجمة والطاء المهملة ابو علي ويقال له ابو علوية صدوق
من العاشرة وله في البخاري حديث واحد الحسن ع بن موسى
الاشيب بمعجمة ثم تحتانية ابو علي البغدادي قاضي الموصل
وغيرها ثقة من التاسعة مات سنة تسع او عشر ومائتين
الحسن خ ت بن واقع بن القاسم ابو علي الرملي خراساني الاصل
ثقة من العاشرة مات سنة عشرين الحسن ق بن يحيى
بن الجعد العبدي ابو علي بن ابي الربيع الجرجاني نزيل بغداد
صدوق من الحادية عشرة مات سنة ثلث وستين وكان
مولده سنة ثمانين او قبلها الحسن س بن يحيى بن كثير
العنبري المصيصي لا باس به من الحادية عشرة قيل
ان النسائي روى عنه الحسن بن يحيى بن هشام
الرازي بضم الراء وتشديد الزاي ابو علي البصري صدوق

صاحب حيل من الحادية عشرة **الحسن** بن يحيى بن الكثر
الرملي ضعيف من الحادية عشرة مات سنة سبع وخمسين
الحسن بن يحيى البصري سكن خراسان مقبول من السابعة
الحسن بن يحيى الخشني بمعجمتين مضموم ثم مفتوحة
ثم نون الدمشقي البلاطي أصدق من خراساني صدوق كثير
الغلط من الثامنة مات بعد التسعين **الحسن** بن يزيد
ابن فروخ الضمري أبو يوسف القوي بفتح القاف وتخفيف الواو
مكي سكن الكوفة ثقة من السادسة وقيل ان ابن فروخ غير
يوسف وممن سمي الحسن بن يزيد اربعة غير من ذكر الأول عجلي
يروي عن ابن مسعود مقبول من الثالثة والثاني سعدي روى
عن أبي سعيد الخدري مقبول من الثالثة والثالث يكنى أبا علي ويقال
له الأصم صدوق يهم من الثامنة والرابع جزري يهم وزاي
مقبول من الحادية عشرة **الحسن** بن يوسف الرازي
نزيل قزوين مقبول من العاشرة **الحسن** الزعفراني
الحسن مولى بني نوفل صوابه أبو الحسن وقد
تقدم في الكنى **الحسن** عن واصل الأحدب يقال هو ابن عمارة
الحسن غير منسوب عن اسمعيل بن الخليل واسمعيل بن
أبي أويس هو ابن نجيح عن قتادة **الحسن** عن قرة بن حبيب قيل
هو ابن نجيح وقيل الزعفراني **ذكر من اسمه الحسين**
الحسين بن بريمة بن الحر العوفي أبو علي الحراني ثم
البغدادي لقبه اشكاب بكسر الهمزة وسكون المعجمة وآخره موحدة
ثقة من العاشرة مات سنة ست عشرة وله أخ وسيأتي وستة
الحسين بن سعيد الوسطي مقبول من الحادية عشرة وقد
ابن عساكر البخاري روى عنه ابن **الحسين** بن
سعيد الهوزني ثقة من الحادية عشرة وقيل هو الذي قبله

الحسين بن الاسود هو ابن علي بن الاسود يأتي +
الحسين بن بشر الطرسوسي أبا بأس من الحادية عشرة
الحسين بن بشير بن سلما أو سلام المدني مولى الأنصار مقبول
من السابعة **الحسين** بن بيان البغدادي مقبول من الحادية عشرة
الحسين بن بيان الشلاثائي بضم المعجمة وتخفيف اللام
مثلثة ثم همزة مقبول من الحادية عشرة ايضا **الحسين** بن بيان
العسكري متأخر من شيوخ أبي الشيخ من الثانية عشرة **الحسين**
ابن جعفر الأحمر هو ابن علي بن جعفر يأتي **الحسين** بن جعفر
النيسابوري هو ابن منصور بن جعفر يأتي **الحسين** بن الجنيد
الدامغاني القومسي لا بأس من الحادية عشرة **الحسين** بن
الجنيد البغدادي يلي الأصل صدوق من العاشرة وهو بفتح الجيم
والسين مات سنة سبع وأربعين **الحسين** بن الحارث
الجدلي بفتح الجيم كوفي يكنى أبا القاسم صدوق من الثالثة
الحسين بن حريث الخزاعي مولاهم أبو عمار المروزي ثقة
من العاشرة مات سنة أربع وأربعين **الحسين** بن محسن حرب
بسكون الراء **الحسين** بن الحسن الشلائي بفتح المعجمة بعدها مثناة تحتانية
ساكنة البغدادي مقبول من العاشرة مات سنة خمس وثلثين
الحسين بن الحسن بن يسار بتحتانية ومهملة ويقال بنون من
مالك بن يسار ثقة من الثالثة مات سنة ثمان وثمانين **الحسين**
بن الحسن بن عطية بكسر المهملة وتشديد الطاء المهملة
ابن سعد العوفي بفتح المهملة وسكون الواو وبعدها مهملة
ابن جنادة بضم الجيم وتخفيف النون ابن الحارث بن عبد الله
ابن الحارث بن سعد العشيرة بفتح المهملة وكسر المعجمة
ابن صداء بمهملتين ممدودا ابن علي بن مذحج المذحجي
أبو عبد الله الكوفي ثقة من الثالثة مات سنة عشر
وله ست عشرة سنة **الحسين** بن حفص بن عمر بن نجيح
ابن عبد الله بن مطيع بن الأسود بن حارثة بن الأبجر
ابن ربيعة بن عمرو بن عوف بن كعب بن سعد بن عدي
ابن كعب بن لؤي بن غالب القرشي العدوي أبو عبد الله
ابن أبي عبد الرحمن المدني نزيل بغداد صدوق من العاشرة
مات سنة ست وقيل سبع وقيل ثمان ومائتين **الحسين**
بن داود وهو سبط يأتي **الحسين** بن ذكوان المعلم المكتب يعود بفتح
المهملة وسكون الواو وبعد المعجمة

البصري ثقة ربما وهم من السابعة مات سنة خمس وأربعين **الحسين**
ابن زيد بن علي بن الحسين بن علي بن أبي طالب صدوق ربما أخطأ
من الثامنة مات وله ثمان وثمانون سنة وقد الستعين **الحسين**
ابن السكن بن أبي أمامة بضم اللام وفتح الموحدة **الحسين**
المدني مقبول من الثالثة **الحسين** بن أبي السري وهو ابن
المتوكل **الحسين** بن سلم بن إسمعيل بن يزيد بن
أبي كبشة بموحدة ومعجمة الأزدي الطحان البصري صدوق
من التاسعة **الحسين** بن شفي بضم المعجمة وفتح الفاء
ابن ماتع بمثناة مكسورة الأصبحي المصري ثقة من الثالثة **الحسين**
الحسين بن طلحة مجهول من الثامنة **الحسين** بن
عبد الله بن عبيد الله بن عباس بن عبد المطلب أبو علي الهاشمي المدني ضعيف
من الخامسة مات سنة أربعين أو بعدها بسنة **الحسين**
ابن عبد الرحمن لهرمي مقبول من الثامنة **الحسين** بن عبد الرحمن بن الحسين
ابن عبد الرحمن الجرجاني بجيمين مفتوحتين وراءين أو
ساكنة مقبول من العاشرة مات بعد الثلاثين وخمسين **الحسين**
ابن عبد الرحمن ويقال حسين آخره كاف ويقال عبد الرحمن
حسين مقبول من الثالثة **الحسين** بن عبد الرحمن
أبو علي قاضي حلب وعنه النسائي وثقه من الحادية عشرة
الحسين بن عروة بن عبيد الله بن عروة بن الزبير بن العوام
أبو عبد الله المدني صدوق فيهم من العاشرة
الحسين بن علي بن الأسود العجلي أبو عبد الله الكوفي
نزيل بغداد صدوق وخطئ بتثبيت بن داود
عنه من الحادية عشرة **الحسين** بن علي بن جعفر بن محمد
بن علي بن الحسين بن علي بن أبي طالب
الكوفي ويقال المدني نزيل بغداد صدوق
من الحادية عشرة مات سنة سبع وأربعين **الحسين** بن علي
ابن الحسين بن علي بن أبي طالب الهاشمي أبو عبد الله المدني سبط رسول الله صلى الله عليه وسلم
وريحانته حفظ عنه أسلم شهد يوم عاشوراء سنة إحدى
وستين وله ست وخمسون سنة **الحسين** بن علي بن الوليد
الجعفي الكوفي المقرئ ثقة ثابت من التاسعة مات سنة ثلث
أو أربع ومائتين وله أربع أو خمس وثمانون سنة **الحسين**
ابن علي بن يزيد بن سليم الصداء بضم المهملة وتخفيف
الدال صدوق من الحادية عشرة مات سنة ست أو ثمان
وأربعين **الحسين** بن علي بن يزيد الكرابيسي البغدادي
الفقيه صاحب الشافعي صدوق فاضل تكلم فيه لحمله للفقط
من الحادية عشرة مات سنة خمس وثمان أربعين **الحسين**
ابن عمران الجعفي صدوق فيهم من السابعة **الحسين**
ابن عياش بتحتانية ومعجمة ابن حازم السلمي مولاهم الوتر الثالث
موحدة وجيم مضمومة ودال ثقيلة ولقبه ألف هرة ثقة من العاشرة
مات سنة أربع وثمانين **الحسين** بن عيسى بن حمزان الطائي
أبو علي البسطامي لقومسي نزيل نيسابور صدوق ربما أخطأ من العاشرة
مات سنة سبع وأربعين **الحسين** بن عيسى بن مسلم
الحنفي أبو عبد الرحمن ضعيف من الثامنة **الحسين** بن
قليس الرجبي أبو علي الواسطي بفتح المهملة وكسر الجيم وسكون التحتانية
ثم معجمة مقبول من السادسة **الحسين** بن أبي كبشة هو سلمة ابن تقدم
الحسين بن المتوكل بن عبد الرحمن عبد الله بن أبي السري
بفتح المهملة وكسر الراء ضعيف من الحادية عشرة مات سنة أربعين
الحسين بن محمد بن أبو بن إبراهيم السعدي أبو علي البصري صدوق
من العاشرة مات سنة سبع وأربعين **الحسين** بن محمد بن بهرام
التميمي أبو أحمد وقيل أبو محمد ذكي يتشيع الواحدي نيسابوري مجتهد
ترجم له نقلة من السابعة مات سنة ثلث عشرة أو بعدها بسنة

اوسنتين **الحسين** بن محمد المروزي بتخفيف الراء
وبزاي مجهول من التاسعة ايضا **الحسين** بن محمد بن
جعفر الحريري البلخي مسلور من الحادية عشرة **الحسين**
ابن محمد بن زياد العبدي النيسابوري ابو علي لقبا ثقة حافظ
مصنف من الثانية عشرة قيل ان البخاري روى عنه وهو
تسعة وثمانين ومائتين **الحسين** بن محمد بن شنبه بفتح المعجمة
والنون والموحدة الواسطي ابو عبد الله البزاز صدوق من الحادية عشرة
والنون والموحدة الواسطي ابو عبد الله البزاز صدوق من الحادية عشرة
الحسين بن معاذ بن خليفة بالمعجمة وقيل بالمهملة مصغرا
البصري ثقة من العاشرة **الحسين** بن المنذر الرماني ابو علي
الحسين بن واقد المروزي شيخ يقال له الحسين بن المنذر
ابو المنذر البصري مجهول من الثالثة **الحسين** بن منصور ابو علي
تقدم في الحسن **الحسين** بن منصور بن جعفر بن عبد الله
السلمي ابو علي النيسابوري ثقة فقيه من العاشرة مات سنة
ثمان وثلثين ومن يقال له الحسين بن منصور بن زهير هذا بن ثلثة
الاول الحسين بن منصور الطويل ابو عبد الرحمن النمار ابو علي
من العاشرة الثالث في يكنى ابا علي صدوق من الحادية عشرة
الحسين بن مهدي بن مالك الابلي بضم الهمزة والموحدة الاولى
سعيل البصري صدوق من الحادية عشرة مات سنة سبع وعشرين
الحسين بن مهمون الخذاء ابو علي الكوفي ابن الحسن من
السابعة **الحسين** بن واقد المروزي ابو عبد الله القاضي
ثقة له اوهام من السابعة مات سنة تسع وقيل سبع وخمسين
الحسين بن وبير بفتح الموحدة وكسر الراء ابو علي ويقال ابو عبد الله نفيل
مصغرا ثقة من السابعة مات سنة اثنتين وثلث ومائتين **الحسير**
ابن يحيى بن جعفر البجلي السيكندي مقبول من الثانية عشرة قيل ان البخاري روى

عنه **الحسين** ابن يزيد بن يحيى الطحان الانصاري الكوفي ابن
الحي من العاشرة مات سنة اربع واربعين **الحسين** غير
منسوب عن احي بن يعيم قيل هو ابن محمد القباني وقيل ابن يحيى
السيكندي

ذكر بقية حرف الحاء

حشرج بفتح ثم معجمة ساكنة ثم راء مفتوحة ثم جيم
ابن زياد الاشجعي والد خنيس مقبول من الثالثة **حشرج**
ثالثة بضم النون ثم الموحدة ثم المثناة الاشجعي ابو مكرم الكوفي
او الكوفي صدوق فيهم من الثالثة **حصن** بكسر ثم مهملة ساكنة
ثم نون ابن عبد الرحمن وابن محصن الزماني بفتح المثناة ثم
راء ثم معجمة مكسورة ثم ميم خفيفة ابو حزيفة الدمشقي مقبول من
الثالثة **حصين** مصغر ابن اويس وابن قيس لم يتشهل
اسمه وقد في الصحابة **حصين** بن جندب بن الحارث الجنبي
بفتح الجيم وسكون النون ثم موحدة ابو طيبان بفتح المعجمة
وسكون الموحدة الكوفي ثقة من الثالثة مات سنة تسعين
وقيل عزة بن **حصين** بن الحر هو ابن مالك الفزاري
حصين بن صفوان او ابن معدان ابو خليفة بمعجمة
الثالث **حصين** بن عبد الرحمن بن عمرو بن سعد بن معاذ
الاشهلي ابو محمد المدني مقبول من الرابعة **حصين** بن عبد الرحمن
السلمي ابو هذيل الكوفي ثقة تغير حفظه في الآخر من الخامسة
ماتة وستة وثلثين وله تسعون وممن يقال له حصين بن
عبد الرحمن بن سعيد الاودي الخارفي وقد روى عن الشعبي
مقبول من السادسة مات سنة تسع وثلثين **حصين** بن
اسمعيل كوفي يضعف من السابعة مجهول الثالث الانصاري
اسم جده اسعد بن زارة مقبول من السابعة الرابع الشيباني
مقبول من الرابعة يضعف الخامس الجعفي مسلم روى عن الشعبي

مجهول من السابعة السادس الهاشمي مجهول من السابع
السابع الشجعي صوابه حسين بالسين وقد تقدم **حصين**
ابن عبيد الخزاعي والد عمران صحابي لم يصب من نفى اسلامه
حصين ق بن عقبة الفزاري الكوفي صدوق من الثالثة
حصين بن عمر الاحمسي بمهملتين الكوفي نزيل من الثالثة
حصين ق بن عوف الخثعمي صحابي له حديث في الجهر
ابن قبيصة الفزاري الكوفي ثقة من الثالثة **حصين**
ابن الجلد مجهول من الثالثة **حصين** ق بن مالك
ابن الخشخاش بمعجمتين وهو ابن ابي الحر التميمي العنبري
ابو القلوص بفتح القاف وضم اللام الخفيفة ثم مهملة ثقة
من الثانية عمل لعمر ثم عاش الى قرب التسعين **حصين**
ابن مالك البجلي الكوفي صدوق من الثالثة **حصين**
ابن محصن بكسر الميم وسكون المهملة وقيل الصاد المهملة الاكبر
معدود في الصحابيات وروايته عن عمته **حصين**
محمد الانصاري الساعي مجهل صدوق الخبر من الثالثة ينم يروي
عنه الزهري **حصين** بن مصعب مقبول من الثالثة
حصين بن منصور بن جبير بفتح مهملة وسكون
الثانية الرسعني الكوفي مقبول من السابعة **حصين**
ابن نافع التميمي ويقال المازني ابو نضر البصري لين ق
ت س بخ من السادسة **حصين** بن نمير بنون
مصغر الواسطي ابو محصن بضم اوله وفتح الثاني وكسر الصاد
وبالنون مقبول من الثامنة **حصين** بن نمير الكندي ثقة
السكوني الحمصي روى عن بلال المجهول من الثالثة **حصين**
ابن نمير السكوني والد بشر يزيد بن معوية في مجاورة المرينة
ابن نمير بضم النون وفتح الميم وسكون التحتانية وآخره راء

والصواب انه غير كما صنع البخاري في ابن حبان **حصين**
ابن وحوح بفتح اوله بمهملتين الاولى ساكنة الانصاري المدني
صحابي حديث ذكر ابن الكلبي انه استشهد بالقادسية
حصين الحميري ثم الحجري بضم المهملة وسكون الموحدة
مجهول من السادسة يقال اسم ابيه عبد الرحمن **حصين**
والد داود ابن الحديث من الرابعة **حصين** غير منسوب
قيل هو ابن منصور **حضرمي** بسكون المعجمة بلفظ
النسبة ابن عجلان مولى الحارود مقبول من الثالثة **حضرمي**
ابن لاحق التميمي اليماني القاص بتشديد المهملة لا باس به من
السادسة وفرق ابن المديني بين الحضرمي شيخ سليمان التيمي و
بين ابن لاحق **حضين** بضاد معجمة مصغر ابن المنذر
الحارث الرقاشي بتخفيف القاف وبالمعجمة ابو ساسان بمهملتين
وهو نقيب وكنية ابو محمد كان من امراء علي بصفين وهو ثقة
من الثانية مات في الولاية على العراق بعد السبعين **حطان** بالكسر وتشديد المهملة ابن
خفاف بضم المعجمة وفائين الاولى خفيفة ابو الجويرية مشهور
بكنيته ثقة من الثانية **حطان** بن عبد الله الرقاشي البصري
ثقة من الثانية مات في ولاية بشر على العراق بعد السبعين
حفص بن بيخل بالموحدة والمعجمة مصغر الهمداني المرهبي
الكوفي مستور من التاسعة **حفص** بن جميع
بجيم مصغر العجلي الكوفي ضعيف من الثامنة **حفص**
ابن حنتن مقبول من الثامنة **حفص** بن حميد
بضم القاف وتشديد الميم ابو عبيد لا باس به من السابعة
حفص بن حميد بن ذي العابد صدوق من الثامنة
حفص بن سبيع بن اسد ابو عمر والنزاز الكوفي الغاضري
بمعجمة وهو حفص بن ابي داود القاري صاحب عاصم يقال له

حفيص متروك الحديث مع امامته في القراءة من التاسعة
ت ٩٠ وقيل بعدها وله ثمانون سنة وقيل تسعون **حفص** بن سليمان المنقري
ع
نزيل البصرة ثقة من السابعة مات سنة ثلثين **حفص** بن عاصم
ع
ابن عمر بن الخطاب العمري ثقة من الثالثة **حفص** بن عبد الله
خ د س ق
ابن راشد السلمي ابو عمرو السنيساباوري قاضيها صدوق
من التاسعة ماتت سنة سبعين وقيل اثنتين **حفص** بن عبد
ت
الليثي البصري مقبول من الثالثة **حفص** بن عبد الله نقله
قيل
في الجيم **حفص** بن عبد الرحمن بن عمرو ابو عمرو البلخي ثقة
السنيساباوري قاضيها صدوق عابد ربما اخطأ من التاسعة مات سنة
بعد
تسع وتسعين وقد **خ د س ق** **حفص** بن عبيد الله بن انس بن مالك
ت
وقيل فيه عبيل بن حفص البصري وهو صدوق من الثالثة
حفص بن عمر بن الحارث بن سخبرة بفتح المعجمة وسكون
الخاء المعجمة وفتح الموحدة ثم راء ثم تاء تأنيث الازدي
ابو عمر النحوي وهو بغدادي ثقة ثبت عالم بالقراءات
من كبار العاشرة مات سنة خمس وعشرين **حفص** بن
عمر بن ميسرة بن عبد الله بن عتبة بن مسعود الهذلي
ابن سعد نزيل بغداد المؤدب مقبول من الثالثة **خ** **حفص** بن
عمر بن عبد الرحمن الدوري ابو عمر النحوي نزيل بغداد
حفص بن عمر بن عبد العزيز بن صهبان ابو عمر الازدي الحوضي
البصري نزيل بغداد صدوق من العاشرة مات سنة بضع
وثلاثين **حفص** بن عمر بن عبيد بن حفص بن عمر بن سعد
القرظ بضم القاف وسكون الراء وبالظاء المعجمة ابن عبد الله
ابن عبيد بن عمير بن ثابت بن وديعة بن لطيم بن عدي بن
النجار الانصاري النجاري المدني ثقة من السادسة **حفص** بن
عمر بن عمرو بن الحارث بن المعلى الانصاري المدني
المقرئ ضعيف من السادسة **حفص** بن عمر بن
مشنق بفتح المعجمة وتشديد النون البصري مقبول من السادسة
حفص بن عمر بن ميمون العدني ابو عمر مقبول من الثالثة **حفص**
بالفاء وسكون الراء وبالخاء المعجمة ضعيف من الثالثة **حفص**

ابن عمر ابو عمر الضرير الاكبر البصري صدوق عالم قيل ولد اعمى من الثالثة
مات سنة عشرة وقد جاوز السبعين ومن يقال له
ابو عمر الضرير ويسمى حفص غير هذا الاكبر والاصغر الذي تقدم
قبل اثنتين اخران احدهما حفص بن حمزة مولى المهدي بغداد
صدوق من العاشرة والثاني حفص بن عبد الله الحلواني
صدوق من العاشرة مات سنة ست وثلثين وقد ترجمت
يقال له ابو عمر الضرير لكن اسمه محمد بن عمر بن عثمان الكوفي وهو ضعيف
من المذكورين ادركه البصري **حفص** بن عمر البزاز شامي مجهول
من الثامنة **حفص** بن عمر ابو عمران الرازي الامام وهو الواسطي
ضعيف من تسعة **حفص** بن عمر ابن عمر الدوري ابو عمر
الكوفي مستور من تسعة **حفص** بن عمرو بن ربال بفتح
الراء وتشديد الموحدة ابن ابرهة بن الصباح ثقة ثبت البصري من
السادسة مات سنة خمس وخمسين **حفص** بن عمرو بن عبد الله
ابن عبد الله بن عتبة بن مسعود الهذلي ابو عمر الكوفي ثقة
من الثالثة مات سنة بضع وعشرين **حفص** بن عمرو بن عبد
ابن عمرو بن معوية بن حديج بن عمرو بن الحارث بن مذحج
الحارثي ابو عمر الكوفي ثقة من الثالثة **حفص** بن غياث بن طلق
ابن معاوية بن عمرو بن الحارث بن عمرو بن عبد بن كاهل بن اسد
ابن خزيمة بن مدركة بن الياس بن مضر بن نزار بن معد بن عدنان
ابو عمر وقيل ابو حفص وقيل ابو عمرو وقيل ابو داود
القاضي الكوفي الاعور احد الاعلام ثقة فقيه تغير
حفظه قليلا في اخر عمره من كبار التاسعة مات سنة خمس وتسعين
وقيل سنة اربع وقيل سنة ست **حفص** بن غيلان بن سلمة
ابن معتب بن مالك بن كعب بن عمرو بن سعد بن عوف بن ثقيف
ابو سلمة الثقفي الدمشقي صدوق من السابعة
حفص بن قيس بن سعد الحضرمي ابو بكر الكوفي صدوق

حفص بن عاصم بن عمر بن الخطاب ... حفص بن عبد الله بن راشد السلمي ... حفص بن عبد الله بن سليمان ... حفص بن عبد الله بن عمر ... حفص بن عبد الله بن عمرو ... حفص بن عبد الله بن عمرو بن عثمان ... حفص بن عبد الله بن عمرو بن عمر ... حفص بن عبد الله بن عمرو بن عمر بن عبد الله ... حفص بن عبد الله بن عمرو بن عمر بن عبد الله بن عمرو بن عمر بن عبد الله ... حفص بن عبد الله بن عمرو بن عمر بن عبد الله بن عمرو بن عمر بن عبد الله

من المئتين سنة قتل سنة ثمان وعشرين **حفص** بن اخي انس صدوق
من الرابعة قال ابن حبان حفص بن عبد الله بن ابي طلحة فعلى
هذا هو ابن اخي انس **حفص** الليثي هو ابن عبد الله تقدم
حكام بفتح اوله والتشديد ابن سلم بسكون اللام ابو
عبد الرحمن الرازي الكناني بنوبين ثقة له غرائب من الثامنة
مات سنة تسعين وله ثمانية **الحكم** بن ابان العدني ابو عيسى
صدوق عابد وله اوهام من السابعة مات سنة اربع وخمسين
وكان مولده سنة ثمانين **الحكم** بن الاعرج هو ابن عبد الله
يأتي **الحكم** بن الاقرع هو ابن عمرو يأتي **الحكم** بن بشير
ابن سلمان النهدي ابو محمد بن ابي اسمعيل الكوفي صدوق
من الثامنة وقد تقدم ذكر ابيه بشير بن سلمان نزيل نيسابور
الحكم بن ثوبان صوابه ابن بابي وقد تقدم **الحكم**
ابن جمل بفتح الجيم وسكون المهملة الازدي البصري ثقة من
السادسة **الحكم** بن حزن بفتح المهملة وسكون الزاي
الحكمي بضم الكاف وفتح الدال ثم ميم صحابي قيل الحديث
الحكم بن ابي خالد هو ابن ظهيرك الجزم به ابن معين و
الحكم بن سفيان وقيل سفيان بن الحكم قال نسبته
لكن في حديثه اضطراب **الحكم** بن سنان الباهلي البصري
بكسر الغين وفتح الزاي بعدها موحدة لوطون ضعيف من السابعة
الحكم بن صخر بن سنة بن عوف من بني سليم نزل
عن بهوزة بوسطة كما قال ابن حبان **الحكم** بن ظهير بجمة
مصغر بفزاري ابو محمد وكنيته ابو بشر وقال ابو حاتم
اخرون بجيلي وفضر وتهم بن معين عن ثقة سنة ثمان
من سنة ثمانين **الحكم** بن عبد الله بن يحيى بن الاعرج بصري
ثقة من الثالثة **الحكم** بن عبد الله بن حطاف

بضم المعجمة اخره فاء ابو سلمة العاملي يأتي في الكنى **الحكم** س
ابن عبد الله ابو النعمن البصري قيل انه قيسي ابو انصاري او
عجلي ثقة له اوهام من التاسعة **الحكم** ق بن عبد الله النظري
بالنون مقبول من السادسة **الحكم** بن عبد الله البلوي
المصري وقيل عبد الله بن الحكم وهو الصواب كما سيأتي **الحكم** س
ابن عبد الرحمن بن ابي نعم بضم النون وسكون المهملة الكوفي
يأتي صدوق وتوسي الحفظ من السابعة **الحكم** بخ ت س ق
ابن عبد الملك القرشي البصري نزيل الكوفة ضعيف من السابعة
الحكم ق بن عبدة الرعيني والشيباني بصري نزل مصر مستور من
الثالثة **الحكم** بن عتيبة بالمثناة ثم الموحدة مصغر ابو محمد
الكندي الكوفي ثقة ثبت فقيه الا انه ربما دلس من الخامسة مات
سنة ثلث عشرة او بعدها وله بضع وستون **الحكم** س
ابن عتيبة بن النهاس اخو مهلة يأتي في الكوفة لا اعرف له
رواية وهو غير الذي قبله وقيل انه هو **الحكم** بن عطية العيشي
بالتحتانية والمعجمة البصري صدوق له اوهام من السابعة
الحكم ع بن عمرو الغفاري ويقال له الحكم بن الاقرع صحابي
نزل البصرة وولي امرة خراسان سنة خمس وقيل قبلها **الحكم** س بن فروخ
اخو معجمة ابو بكار الغراز البصري ثقة من السادسة **الحكم** بخ
ابن مبارك الباهلي مولاهم ابو صالح الخراساني بمجمة ثم مثناة ثقة
خاتمة بكسر التاء من محال بلخ صدوق ربما وهم مات سنة ثلث او
نحوها من العاشرة **الحكم** بخ م ابن الطير ابو مروان نزيل مكة
صدوق من العاشرة مات سنة بضع عشرة **الحكم** م بن مسلم
الحكم السلمي مقبول من السادسة **الحكم** د س بن مصعب المخزومي
المدني مستور من السابعة **الحكم** بخ د ت ق بن موسى بن ابي هبيرة البغدادي
ابو صالح صدوق من العاشرة مات سنة اثنتين وثلثين

الحكم بن ميناء بكسر الميم بعدها تحتانية ثم نون ومد الانصاري
المدني صدوق من اولاد الصحابة من الثانية الحكم بن نافع
البهراني بفتح الموحدة ابو اليمان الحمصي مشهور بكنيته ثقة ثبت يقال
ان اكثر حديثه عن شعيب مناولة من العاشرة مات سنة اثنتين و
عشرين الحكم بن هشام بن عبد الرحمن الثقفي مولاهم ابو محمد
الكوفي نزيل دمشق صدوق من السابعة الحكم الزرقي
صوابه مسعود بن الحكم ذكر من اسمه حكيم بفتح اوله
حكيم بن افلح المدني مقبول من الثالثة حكيم بن جابر بن
طارق بن نافق الاحمسي بمهملتين ثقة من الثالثة مات سنة اثنتين و
ثمانين وقيل خمس وتسعين وقيل غير ذلك حكيم بن جبير الاسدي
وقيل مولى ثقيف الكوفي ضعيف رمي بالتشيع من الخامسة
حكيم بن ابي حرة بضم المهملة وتشديد الراء الاسلمي صدوق
من الثالثة حكيم بن حزام بن خويلد بن اسد بن عبد العزى الاسدي
ابو خالد المكي ابن اخي خديجة ام المؤمنين اسلم يوم الفتح وصحب وله
اربع وسبعون سنة ثم عاش الى سنة اربع وخمسين او بعدها وكان
عالما بالنسب حكيم بن حكيم بن عباد بن حنيف الانصاري الاوسي
صدوق من الخامسة حكيم بن الديلم المدائني صدوق من السادسة
حكيم بن سيف بن حكيم الاسدي مولاهم ابو عمرو الرقي صدوق
من العاشرة مات سنة ثمان وثلثين حكيم بن شريك بن نملة
الكوفي مستور من السادسة حكيم بن شريك الهزلي المصري
مجهول من السابعة حكيم بن عمير بن الاحوص ابو الاحوص الحمصي
صدوق يهم من الثالثة حكيم بن قيس بن العاصم المنقري بكسر
الميم وسكون النون وفتح القاف البصري قيل انه ولد في عهد النبي صلعم وقد
ذكره ابن حبان في ثقات التابعين حكيم بن معوية بن حيدة
القشيري والد بهز من الثالثة حكيم بن معوية الزيادي البصري

مستور من العاشرة حكيم بن معوية النميري بالنون مصغر مختلف في
صحبته له حديث وقيل انما يروي عن ابيه او عن عمه والصواب انه تابعي من الثانية
حكيم الاثرم البصري فيه لين من السادسة حكيم الصنعاني مقبول
ذكر من اسمه حكيم بضم اوله وهم اربعة حكيم
ابن سعد الحنفي ابو يحيى اوله مثناة من فوق مكسورة كوفي صدوق
من الثالثة حكيم بن عبد الله بن قيس بن مخرمة بن المطلب المطلبي
نزيل مصر صدوق من الرابعة مات سنة ثماني عشرة حكيم
ابن عبد الرحمن ابو غسان المصري اصله من البصرة مقبول من السابعة
حكيم بن محمد بن عبد الله بن قيس بن مخرمة بن المطلب المدني
تقدم ذكر عمه وهذا صدوق من السادسة حماد بن اسامة القرشي
مولاهم الكوفي ابو اسامة مشهور بكنيته ثقة ثبت ربما دلس وكان باخرة
يحدث من كتب غيره من كبار التاسعة مات سنة احدى ومائتين وهو ابن ثمانين
حماد بن اسمعيل بن عيينة البصري نزيل بغداد ثقة من الحادية عشرة
مات سنة اربع واربعين حماد بن بشير الجهضمي ابو عبد الله البصري لين
الحديث من العاشرة حماد بن بشير الربعي البصري مقبول من الثامنة
حماد بن الجعد الهزلي البصري ضعيف من السابعة حماد بن
جعفر بن زيد العبدي البصري لين الحديث من السابعة حماد بن الحسن
ابن عنبسة الوراق النهشلي ابو عبد الله البصري نزيل سامرا ثقة من الحادية
عشرة مات سنة ست وستين حماد بن حميد الخراساني مقبول من الثانية
عشرة قال البخاري حدثنا عن عبيد الله بن معاذ وهو حي
حماد بن حميد العسقلاني مقبول من الحادية عشرة وهم من
زعم انه الاول حماد بن ابي حميد في محمد حماد بن خالد
الحناط القرشي ابو عبد الله البصري نزيل بغداد ثقة امي من
التاسعة حماد بن دليل مصغرا ابو زيد قاضي المدائن
صدوق نقموا عليه الرأي من التاسعة حماد بن زيد بن درهم

حُمَيْد بن نافع الانصاري ابو افلح المدنى يقال له حميد
صغيرا ثقة من الثالثة حُمَيْد بن هانى ابو هانى الخولانى المصرى
لا باس به من الخامسة وهو اكبر شيخ لابن وهب ومات سنة اثنتين واربعين
حُمَيْد بن هلال العدوى ابو نصر البصرى ثقة عالم توقف فيه
ابن سيرين لدخوله على السلطان من الثالثة حُمَيْد بن وهب القرشى
ابو وهب المكى او الكوفى لين الحديث من الثامنة حُمَيْد بن يزيد
البصرى ابو الخطاب مجهول الحال من السابعة حُمَيْد الاعرج الكوفى
القاص الملائى يقال هو ابن عطاء او ابن على او غير ذلك
ضعيف من السادسة حُمَيْد الاعرج المكى هو ابن قيس تقدم
حُمَيْد الشامى هو ابن حميد الحمصى مجهول من السابعة حُمَيْد المكى
ابن اخت صفوان وقيل اسمه جعيل مقبول من السابعة حُمَيْد
ابو المليح الفارسى فى الكنى حُمَيْرى اسم بلفظ النسبة
ابن بشير ابو عبد الله الحميرى بالجيم المفتوحة بعدها مهملة معروف
بكنيته بصرى وهو ثقة يرسل من الثالثة حُمَيْضَة بضاد
معجمة مصغر ابن الشمردل بمعجمة ثم ميم مفتوحتين وزن
سفرجل الاسدى الكوفى مقبول من الثالثة ووقع عند ابن ماجة
حميضة بنت الشمردل حُمَيْل مثل حميد لكن آخره لام وقيل
بفتح اوله وقيل بالجيم ابن بصرة بفتح الموحدة ابن وقاص ابو
بصرة الغفارى صحابى سكن مصر ومات بها حَنَان بفتح اوله
وتخفيف النون ابن خارجة السلمى الشامى مقبول من الثالثة
حَنَان الاسدى ويرسل كوفى مقبول من السادسة
حَنَش بفتح اوله والنون خفيفة بعدها معجمة ابن الحارث
ابن لقيط النخعى الكوفى لا باس به من السادسة حَنَش
ابن عبد الله ويقال ابن على بن عمرو السبئى بفتح المهملة والموحدة
ابو رشدين الصنعانى نزيل افريقية ثقة من الثالثة
مات سنة مائة حَنَش بن قيس مضى فى حسين حَنَش
ابن المعتمر ويقال ابن ربيعة ويقال حنش بن ربيعة بن المعتمر
ويقال انهما اثنان الكنانى ابو المعتمر الكوفى صدوق له اوهام
ويرسل من الثالثة ولحظ من عده فى الصحابة حَنْظَلَة
ابن حذيم بكسر المهملة وسكون المعجمة وفتح التحتانية ابن
حنيفة وفد مع ابيه وجده وهو صغير على النبى صلى الله عليه وسلم
تفرد بالرواية عنه حفيده الذيال بن عبيد بن حنظلة حَنْظَلَة
ابن ابى حمزة مجهول من السابعة حَنْظَلَة بن خويلد ويقال
ابن سويد العنبرى ثقة من الثالثة حَنْظَلَة بن الربيع
ابن صيفى بفتح المهملة بعدها تحتانية ساكنة التميمى يعرف
بحنظلة الكاتب صحابى نزل الكوفة ومات بعد على حَنْظَلَة
ابن ابى سفيان بن عبد الرحمن بن صفوان بن امية الجمحى المكى
ثقة حجة من السادسة مات سنة احدى وخمسين حَنْظَلَة بن سويد
فى ابن خويلد حَنْظَلَة السدوسى ابو عبد الرحيم ضعيف من السادسة
واختلف فى اسم ابيه فقيل عبد الله او عبيد الرحمن
حَنْظَلَة بن على بن الاسقع الاسلمى المدنى ثقة من الثالثة
حَنْظَلَة بن عمرو بن حنظلة بن قيس الزرقى المدنى
صدوق من الثامنة حَنْظَلَة بن قيس بن عمرو بن حصين
ابن خلدة الزرقى المدنى الذى قبله ثقة من الثانية
وقيل ان له رؤية حُنَيْف بالنون مصغر ابن رستم المؤذن
الكوفى مجهول من السابعة حُنَيْف ابو حمزة الرقاشى
بفتح الراء والقاف مشهور بكنيته وقيل اسمه حكيم ثقة من
الثالثة حُنَيْن بنونين مصغر ابن ابى حكيم الاموى
صدوق من السادسة حُنَيْن والد عبيد الله هو ابن عباس
ابو عبد الله مولى العباس كان حجاما للنبى صلى الله عليه وسلم

٦٦

وهبه لعم العباس حوثرة بفتح اوله وسكون الواو وبعدها
مثلثة مفتوحة ابن محمد ابو الازهر البصري الوراق صدوق من صغار
العاشرة مات سنة ست وخمسين حوشب بفتح اوله
وسكون الواو وفتح المعجمة بعدها موحدة ابن مقبل ابو
دحية البصري ثقة من السابعة حوشب بن مسلم الثقفي
ابو بشر وهو حوشب غير منسوب صدوق من السابعة ايضا
حويطب بن عبد العزى بن ابي قيس العامري صحابي اسلم يوم
الفتح وكان عارفا باحوال مكة عاش مائة وعشرين سنة
ومات سنة اربع وخمسين حوي بضم اوله وفتح الواو
وبعدها تحتانية مثقلة ابو عبيد حاجب سليمن مشهور بكنيته
وسيأتي في الكنى حيان بفتح اوله وتشديد التحتانية ابن
بسطام الهذلي البصري مقبول من الثالثة حيان بن حصين
ابو الهياج الاسدي الكوفي ثقة من الثالثة حيان
ابن عمير القيسي الجريري بضم الجيم ابو العلاء البصري ثقة
من الثالثة مات قبل المائة حيان بن العلاء ويقال
ابن مخارق ابو العلاء مقبول من الثالثة حيان
عن سليمان التيمي مجهول من السابعة حيوان ابو الشيخ في
الكنى حيوة بفتح اوله وسكون التحتانية وفتح الواو ابن
شريح بن صفوان التجيبي ابو زرعة المصري ثقة ثبت فقيه زاهد
من السابعة مات سنة ثمان حيوة بن شريح بن يزيد الحضرمي
ابو العباس الحمصي ثقة من العاشرة مات
سنة اربع وعشرين حية بن حابس بمهملتين
وقيل بسين موحدة مقبول من الثالثة ووهم من زعم ان له صحبة
حي بفتح اوله وتشديد التحتانية ابن يومن بضم التحتانية
وسكون الواو وكسر الميم وعطاء بضم المهملة وتشديد المعجمة

المصري ثقة مشهور بكنيته من الثالثة مات سنة ثماني عشرة
حي ابو حية الكوفي والد ابي جناب مقبول من الثالثة
حيي بضم اوله ويائين من تحت الاولى مفتوحة بن عبد الله
ابن شريح المعافري المصري صدوق يهم من السادسة مات سنة ثمان
واربعين حيي بن هانئ بن قاضي بنون ومعجمة ابو قبيل بفتح
القاف وكسر الموحدة بعدها تحتانية ساكنة المعافري البصري
صدوق يهم من الثالثة مات سنة ثمان وعشرين بالبرلس

حرف الخاء المعجمة

خارجة بن الحارث بن رافع
ابن مكيث بفتح الميم وكسر الكاف ثم تحتانية ساكنة بعدها
مثلثة الجهني المدني صدوق من السابعة خارجة
ابن حذافة بن غانم القرشي العدوي صحابي سكن مصر قتله الخارجي
سنة اربعين خارجة بن زيد بن ثابت الانصاري ابو
زيد المدني ثقة فقيه من الثالثة مات سنة مائة وقيل قبلها
خارجة بن سليمان هو ابن عبد الله خارجة بن الصلت
البرجمي بضم الموحدة وسكون الراء وضم الجيم الكوفي مقبول من
الثالثة خارجة بن عبد الله بن سليمان بن زيد
ابن ثابت الانصاري ابو زيد المدني وقد ينسب الى جده صدوق
اوهام من السابعة مات سنة خمس وستين خارجة
ابن مصعب بن خارجة ابو الحجاج السرخسي متروك وكان
يدلس عن الكذابين ويقال ان ابن معين كذبه من الثامنة
مات سنة ثمان وستين خارجة بن مصعب بن خارجة
ابن مصعب حفيد الذي قبله صدوق من الحادية عشرة مات سنة
اربع وستين خازم بالزاي ابن الحسين ابو اسحق الخميسي
بفتح المعجمة البصري نزيل الكوفة ضعيف من الثامنة
خازم بن مروان العنزي بفتح العين المهملة والنون

بعدها زای ثم جیم البصری مجهول حال من الثامنة وهم من ذکره فی
المهملة **خالد** بن الیاس بن صخر بن الجهم بن حذیفة ابو الهیثم
العدوی المدنی امام المسجد النبوی مترجم فی التحفة من السابعة **خالد**
ابن ابی بکر بن عبید الله بن عبد الله بن عمر بن الخطاب العدوی
المدنی فیه لین من الثالثة مات سنة تسع وستین **خالد**
ابی بلال صوابه خالد عن ابن ابی بلال فخالد هو ابن معدان
خالد بن الحارث بن عبید بن سلیم الهجیمی ابو عثمان البصری
ثقة ثبت من التاسعة مات سنة ست وثمانین ومولده سنة عشرین
خالد بن حسین هو ابن عبد الله بن حسین یاتی **خالد**
بن حمید بضم المیم وسکون الهاء ابو حمید الاسکندرانی
روی عنه بمن اسمه عثمان سنة لتسع وستین **خالد**
ابن خویی بخاء معجمة وواو ثم تحتانیة مکی مقبول من الثالثة **خالد**
ابن خداش ابو الهیثم ابن بنت المغیرة البغدادی صدوق یخطی من
الثالثة **خالد** بن دینار ابو خالد البصری ثقة من الثالثة
خالد بن ابی خالد بالتصغیر فی ابن ضمن **خالد**

نسبته الی النیل بلد بین الواسط والکوفة ابو الولید الشیبانی
صدوق من الخامسة ایضا **خالد** بن ذکوان المقری ابو تزیل
البصرة صدوق من الخامسة **خالد** بن الربیع العبسی الکوفی
مقبول من الثانیة **خالد** بن روح الثقفی ابو عبد الرحمن
الدمشقی ثقة من الثالثة عشرة مات سنة ثمانین **خالد**
ابن زیاد الازدی ابو عبد الرحمن الترمذی قاضیها صدوق من الثامنة قال ابن حبان
مات وله مائة سنة **خالد** بن زید بن کلیب الانصاری ابو ایوب من کبار الصحابة
شهد بدرا ونزل النبی صلعم حین قدم المدینة علیه مات غازیا سنة خمسین وقیل
بعدها **خالد** بن زیاد او ابن یزید الجهنی عن عقبة فی الرمی مقبول من الثانیة **خالد**
ابن زید بن خالد الجهنی عن ابیه فی اللفظة مقبول من الثالثة
ایضا فرق بینهما البخاری وقال الخطیب هما واحد **خالد**
بن زید ابو عبد الرحمن الشامی نزیل مصر من الخامسة وکان
ابوه یسمی البخاری اباه یزید **خالد** بن سعد ویقال خالد
ابن سعید بن سعاد المخزومی ثم الکوفی صدوق من الثالثة **خالد** بن
ابن سعد الکوفی تفرد عن الثالثة **خالد** بن سعید
ابن سعید بن العاص اخو اسحق بن سعید صدوق من
من الثالثة
خالد بن هشام بن المغیرة

To: www.al-mostafa.com

ابن خالد بن الزبير الثقفي مجهول ارسل عن عمر قال ابن عساكر
جعله البخاري ممن تبعه غير الذي قبله وهما عندي واحد **خالد**
ابن مخلد القطواني بفتح القاف والطاء ابو الهيثم البجلي مولاهم الكوفي
صدوق يتشيع وله افراد من كبار العاشرة مات سنة ثلث عشرة
قيل بعدها **خالد** بن معدان الكلاعي الحمصي ابو عبد الله ثقة
عابد يرسل كثيرا من الثالثة مات سنة ثلث ومائة وقيل بعد ذلك
خالد بن مهاجر بن خالد بن الوليد بن المغيرة المخزومي صالح
الحديث من الثالثة وارسل عن عمر ولم يدركه **خالد** بن مهران
ابو المنازل بفتح الميم وقيل بضمها وكسر الزاي البصري الحذاء بفتح
المهملة وتشديد الذال المعجمة قيل لذلك لانه كان يجلس عند هم
وقيل لانه كان يقول احذ على هذا النحو وهو ثقة يرسل من الخامسة
مات سنة احدى واربعين ومائة **خالد** بن يزيد الى ان حفظه تغير لما قدم من الشام وعاب عليه
بعضهم دخوله في عمل السلطان **خالد** بن عبيدة الطفاوي ابو حاتم البصري
نزل صنعاء من الثالثة **خالد** بن نزار الغساني الايلي بفتح
المعجمة وسكون التحتانية صدوق يخطئ من التاسعة مات سنة اثنتين
وعشرين **خالد** بن ابي نوف بفتح النون مقبول من السادسة قيل هو
الشيباني الذي يروي عن ابن عمر وقيل هو ابن كثير الهمداني **خالد**
بن وهبان بفتح الواو وتشديد الموحدة ابن عبد الله بن عمرو بن هبيرة بن عبد سنه بن عمرو بن مخزوم
باسلامه من كبار الصحابة وكان اسلامه بين الحديبية والفتح وكان
يلي صوافي عمر وقال هو ردة وغيره من الفتوح اخرج له ابو داود
والنسائي وعاش بعد ذلك ستين سنة **خالد** بن وهب ابو خالد الدالاني بضم الدال المهملة
وتخفيف اللام ثم نون ثم تحتانية ثقة من الثالثة **خالد** بن يزيد بن زيد الكاهلي ابو الهيثم الطبيب الكوفي
صدوق مقرئ مات في خلافة هشام بن عبد الملك سنة اثنتي عشرة وقيل خمس عشرة
خالد بن يزيد بن صبيح بضم الصاد المهملة وفتح الموحدة ابو هاشم
الدمشقي ثقة من السابعة مات بعد سبعين وقد قارب

ابن عبد الرحمن الساعدي وافد بن عبد الرحمن ابو محمد وكان ابو حميد
بفتح وعبد الحميد وزينب الزيادي بفتحتين حمزة بن اسم حمزي
والثاني بفتح وميم الاول بلفظ التثنية كسر جيم وسكون جيم ثم مهملة
الى عبد الله وبجيم وراء اسم حفيفة وفاء فتاء فراء ثم ميم
معدوم في الكثار فتاء فراء ثم ميم

ابن سليمن بن سمرة بن جذاب ابو سليمن الكوفي مجهول من السابعة
خبيب بن عبد الله بن الزبير بن العوام الاسدي ثقة صابر من الثالثة
مات سنة ثلث وتسعين خبيب بن عبد الرحمن بن خبيب بن نساف
الانصاري ابو الحرث المدني ثقة من الرابعة مات سنة اثنتين
او ثلثين خثيم بمثلثة مصغرا ابن عراك بن مالك الغفاري المدني
لا باس به من السادسة خداش بكسر اوله وتخفيف المهملة
واخره معجمة ابن سلامة ابو سلمة السلمي صحابي حديثه واحد
فيه خداش بالراء خداش بن عباس العبدي البصري ليس بالحديث
من السادسة خديج اخره جيم بوزن كثير والد رافع له رؤية
صحبة ووهم من زعم ان النسائي روى له خرشة بمعجمات و
الشين المعجمة ابن الحر بضم المهملة الفزاري كان يتيما في حجر
قال ابو داود له صحبة وقال البخاري ثقة من كبار التابعين
فيكون من الثانية مات سنة اربع وسبعين خريم
ابن نضيف ابن وائل الاسدي ابو يحيى وهو خريم بن اوس بن حارثة بن لام
ابن عمرو بن وائل سبط جديلة صحابي شهد الحديبية ولم يصح انه
شهد بدرا مات بالرقة في خلافة معاوية الخزرج بفتح اوله وسكون
الزاي وفتح الراء بعدها جيم ابن عثمان بن سعيد ابو الخطاب البصري
قال ابن معين صالح من السادسة خزيمة بن ثابت بن
الفاكه بن ثعلبة الانصاري يكنى ابا عمارة
مدني وله تسعة وثلثون من كبار الصحابة شهد بدرا وقتل مع علي
بصفين سنة سبع وثلثين خزيمة بن جزء بفتح الجيم و
سكون الزاي بعدها همز صحابي لم يصح الاسناد اليه +
خزيمة عن عائشة بنت سعد لا يعرف من السابعة +
الخشخاش بمعجمتين العبدي جد حصين بن ابي الخريم
له ابن ماجة وقيل عبد الرحمن له حديث واحد خشف

بكسر اوله وسكون المعجمة بعدها فاء بن مالك الطائي وثقه النسائي
من الثانية خشيش بمعجمات مصغرا ابن اصرم بن
الاسود ابو عاصم النسائي ثقة حافظ من الحادية عشرة مات سنة
ثلاث وخمسين الخصيب بفتح اوله وكسر المهملة ابن زيد
التميمي ثقة من السابعة الخصيب بن ناصح الحارثي البصري
نزيل مصر صدوق يخطئ من التاسعة مات سنة ثمان وقيل سنة
وماتين الخصيف بالصاد المهملة مصغرا بن عبد الرحمن الجزري
ابو عون صدوق سيء الحفظ خلط باخره ورمي بالارجاء من
الخامسة مات سنة سبع وثلاثين وقيل غير ذلك الخضر بن من
عجلون من القوا بس من السادسة الخضر بن محمد بن شجاع الجزري ابو مروان
صدوق من العاشرة مات سنة احدى وعشرين خطاب بن
جعفر بن بعفر بن ابي المغيرة الخزرجي القبيصي صدوق من الثامنة
خطاب بن صالح بن دينار الانصاري الظفري مولاهم ابو عمر
المدني مقبول من التاسعة خطاب بن عثمان الطائي الفوزي
ابو زرعة ابو عمر الحمصي ثقة عابد من العاشرة خطاب بن
القاسم الحراني قاضي رقة ثقة لخطاء قليل من الثامنة
خفاف بضم اوله وفاءين ابن ايما بكسر الهمزة بعدها تحتانية ساكنة
الغفاري صحابي له في خلافة عثمان خلف بن بوب العامري
ابو سعيد البلخي فقيه من اهل الرأي ضعفه يحيى بن معين ورمي
بالارجاء من التاسعة مات سنة خمس عشرة خلف بن تميم
ابن ابي عتاب ابو عبد الرحمن الكوفي نزيل البصيصة صدوق
عابد من العاشرة مات سنة ست وقيل اثنتين خلف بن
ابي حوشب الكوفي ثقة من السادسة مات بعد الاربعين
خلف بن خالد القرشي مولاهم ابو محمد البصري صدوق من
العاشرة مات بعد المائتين خلف

ابن خالد القرشي مولاهم ابو المهنى بفتح الميم ومعجمة البصري هو الذي
قبله وهم فيه المزي وقد قال ابن يونس انه مات سنة خمس وعشرين
خلف بن خالد العبدي البصري مستور من التاسعة خلف بن خليفة
صاعد الاشجعي مولاهم ابو احمد الكوفي نزل واسط ثم بغداد
صدوق اختلط في الآخر وادعى انه رأى عمرو بن حريث الصحابي
فانكر عليه ذلك ابن عيينة واحمد من الثامنة مات سنة احدى وثمانين على
الصحيح خلف بن سالم المخرمي بتشديد الراء ابو محمد المهلبي مولاهم
السدي ثقة حافظ من العاشرة صنف المسند عابوا عليه التشيع و
دخوله في شيء من امر القاضي مات سنة احدى وثلثين وله نحو من سبعين
خلف تمييز بن سالم النصيبي ابو الجهم مجهول من التاسعة خلف
ابن محمد بن عيسى الخشاب القافلاني بقاف ثم فاء مكسورة ابو
الحسين بن ابي عبد الله الواسطي لقبه كردوس بضم الكاف
ثقة من الحادية عشرة مات سنة اربع وسبعين وله اكثر من ثمانين
خلف بن مهران العدوي ابو الربيع البصري امام مسجد ابن ابي عروبة
صدوق يهم من الخامسة وفرق البخاري بين خلف بن مهران وبين
خلف ابي الربيع خلف بن موسى بن خلف العمي بفتح المهملة
وتشديد الميم صدوق يخطئ من العاشرة مات سنة عشرين او بعدها
خلف بن هشام بن ثعلب بالمثلثة والمهملة البزار بالراء
آخره المقرئ البغدادي ثقة له اختيار في القراءات من العاشرة مات
سنة تسع وعشرين خليد بن جعفر بن طريف الحنفي ابو
سليمان البصري صدوق لم يثبت ان ابن معين ضعفه من السادسة
خليد بن ابي خليد عن معوية بن قرة من رواية بقية
عن ابي حليس عنه مجهول من السادسة ويحتمل انه الذي بعده خليد
ابن دعلج السدوسي البصري نزل الموصل ثم بيت المقدس
ضعيف من السابعة مات سنة ست وستين خليد بن

عبد الله العصري بفتح المهملتين ابو سليمان البصري يقال انه
مولى لابي الدرداء صدوق يرسل من الرابعة خليفة بن حصين
ابن قيس بن عاصم التميمي المقرئ ثقة من الثالثة خليفة
ابن خياط بالتحتانية المثقلة بن خليفة بن خياط العصفري
بضم العين المهملة وسكون الصاد المهملة وضم الفاء
ابو عمرو البصري لقبه شباب بفتح المعجمة وموحدتين الاولى خفيفة
صدوق ربما اخطأ وكان اخباريا علامة من العاشرة مات سنة
اربعين خليفة تمييز بن خياط جد الذي قبله يكنى ابا هبيرة مقبول
من السابعة مات سنة ستين خليفة بن صاعد الاشجعي
مولاهم الكوفي والد خلف صدوق من الثالثة خليفة
ابن غالب الليثي ابو غالب البصري صدوق من السابعة خليفة
ابن كعب التميمي ابو ذبيان بكسر المعجمة وسكون الموحدة بعدها تحتانية
البصري ثقة من الرابعة خليفة بن موسى بن راشد العكلي
بضم المهملة وسكون الكاف الكوفي مستور من السابعة خليفة
المخزومي الكوفي مولى عمرو بن حريث والد فطر لين الحديث من الرابعة
الخليل بن احمد الازدي الفراهيدي ابو عبد الرحمن البصري
اللغوي صاحب العروض والنحو صدوق عالم عابد من السابعة مات
بعد الستين وقيل سنة سبعين او بعدها الخليل
ابن احمد المزني او السلمي ابو بشر صدوق من السابعة ايضا وقد
خلطه بعضهم بالذي قبله وهو وهم عنه نبه عليه البخاري
الخليل بن زكريا الشيباني او العبدي البصري متروك من التاسعة
الخليل بن زياد المحاربي الخواص الكوفي نزيل دمشق
مقبول من العاشرة الخليل بن عبد الله مجهول من السابعة
الخليل بن عمرو بن ابراهيم العبدي ابو محمد البصري صدوق
ربما خالف من التاسعة مات سنة عشرين الخليل

ابن عمرو الثقفي ابو عمرو البزار البغوي نزيل بغداد صدوق
وقد روى عنه ابو داود في كتاب الزهد من العاشرة مات سنة
اثنتين واربعين **الخليل** بن مرة الضبعي بضم المعجمة وفتح
الموحدة البصري نزل الرقة ضعيف من السابعة مات سنة
ستين **الخليل** او ابن خليل عن علي هو عبد الله بن خليل
الخليل عن محمد بن راشد هو ابن زياد تقدم **الخميل**
ابن عبد الرحمن بضم اوله مصغرا وصفه بعضهم فاهل او
نيه على ذلك العسكري مقبول من الثالثة **خوات**
ابن جبير الانصاري صحابي قيل انه شهد بدرا مات سنة اربعين
او بعدها وله اربع وسبعون **خويلد** بن عمرو ابو شريح الخزاعي
ياتي في الكنى **خلاد** بن اسلم الصفار ابو بكر البغدادي اصله
من مرو ثقة من العاشرة مات سنة تسع واربعين وقيل قبلها
خلاد بن السائب بن خلاد بن سويد خزرجي ثقة من الثالثة
ووهم من زعم ان له صحبة **خلاد** بن السائب الجهني صدوق
من الثالثة ووهم من زعم ان له صحبة **خلاد** بن سليمان
الحضرمي ابو سليمان ثقة عابد من السابعة مات سنة
ثمان وسبعين **خلاد** بن عبد الرحمن الصنعاني الابناوي بفتح الهمزة
وسكون الموحدة بعدها نون ثقة حافظ من السادسة
خلاد بن عيسى ويقال ابن مسلم الصفار او مسلم الكوفي
لا باس به من السابعة **خلاد** بن يحيى بن صفوان السلمي ابو محمد
الكوفي نزيل مكة صدوق رمي بالارجاء وهو من كبار شيوخ
البخاري من التاسعة مات سنة ثلاث عشرة وقيل سنة سبع عشرة
خلاد بن يزيد الجعفي الكوفي صدوق ربما وهم من العاشرة
مات قبل سنة عشرين **خلاد** بن يزيد الباهلي البصري
المعروف بالارقط صهر بشر بن حبيب الجحدري صدوق جليل من التاسعة

خلاد بن يزيد بن حبيب التميمي البصري نزيل الجعرانة من العاشرة مات سنة بضع عشرة
خلاس بكسر اوله وتخفيف اللام ابن عمرو الهجري بفتحتين البصري ثقة وكان
يرسل من الثانية وكان على شرطة علي وقد صح انه سمع من عمار ولم يسمع من ابي رافع بفتح اوله وتخفيف
التحتانية ابن سلمة ابو داود الشامي مقبول من الثالثة **خيثمة** بن ابي
ابو نصر البصري ويقال اسم ابيه عبد الرحمن بفتح المهملة وسكون
الموحدة الجعفي الكوفي ثقة وكان يرسل من الثالثة مات بعد سنة ثمانين
خير بن نعيم بن مرة بن كريب الحضرمي المصري قاضي مصر صدوق فقيه من السادسة مات سنة
سبع وثلاثين **خيوان** ابو شيخ الهنائي في الكنى ويقال بالمهملة

حرف الدال

دارم الكوفي مجهول من السادسة
داود بن امية الازدي ثقة من العاشرة **داود** بن بكر بن ابي
الفرات الاشجعي مولاهم المدني صدوق من السابعة **داود**
ابن جميل ويقال ابن الوليد ضعيف من السابعة **داود** بن الحصين
الاموي مولاهم ابو سليمان المدني ثقة الا في عكرمة ورمي برأي الخوارج
من السادسة مات سنة خمس وثلاثين **داود** بن خالد بن دينار
المدني صدوق من السابعة **داود** بن خالد الليثي ويقال
العطار مدني او مكي صدوق من السابعة ويقال هو الذي قبله **داود**
ابن داود بن نصار المدني قيل اسم ابيه زيد وقيل عمرو مقبول
من الثالثة **داود** بن رشيد الطفاوي ابو بحر البكراوي البصري صاحب
اللين الحديث من السابعة **داود** بن رشيد بالتصغير الهاشمي مولاهم
الخوارزمي نزيل بغداد ثقة من العاشرة مات سنة تسع وثلاثين
داود بن الزبرقان الرقاشي البصري نزيل بغداد متروك وكذبه
الازدي من الثامنة مات بعد الثمانين **داود** بن ابي سليمان الحجاج
ويقال الحماني بكسر المهملة وتشديد الميم مجهول من السابعة
داود بن سليمان بن حفص العسكري ابو سهل
الدقاق مولى بني هاشم لقبه بنان صدوق من العاشرة

داود بن سوار وموسوار بن داود د ق **داود** بن شابور بالمعجمة والموحدة ابو سليمن المكي قيل ان اسم ابيه عبد الرحمن وشابور وهم ثقة من السادسة د ق **داود** بن سُبَيْح الباهلي ابو سليمن البصري صدوق من التاسعة مات سنة احدى او اثنتين وعشرين د **داود** بن صالح بن دينار التمار المدني مولى الاسود ويقال مولى عثمان بن عفان من الخامسة د ق **داود** بن صالح اللقيط المدني متروك الحديث من السابعة **داود** بن صالح بن ابي صالح الحجازي مقبول من الثالثة **داود** بن ابي عاصم بن عروة بن مسعود الثقفي مكي ثقة من الثالثة د **داود** بن عامر بن سعد بن ابي وقاص الزهري المدني ثقة من السادسة د ق **داود** بن عبد الله بن ابي الكرام محمد بن علي بن عبد الله بن جعفر بن ابي طالب الهاشمي الجعفري ابو سليمن المدني صدوق ربما اخطأ د **داود** بن عبد الله الازدي من الرعاة وي بالزاء المعجمة وبالفاء ابو العلاء الكوفي ثقة من السادسة وهو عم عبد الله بن ادريس د ق **داود** بن ابي عبد الله مولى بني هاشم مقبول من السابعة د **داود** بن عبد الرحمن العطار ابو سليمن المكي ثقة لم يثبت ان ابن معين تكلم فيه من الثامنة مات بعد الاربعين او الخمسين بعد المائة د **داود** بن عبد الله مجهول من السابعة **داود** بن عجلان البلخي تركه ضعيف من الثامنة **داود** بن عطاء المدني مولاهم ابو سليمن المدني او المكي ضعيف من الثامنة د ق **داود** بن علي بن عبد الله بن عباس بن عبد المطلب الهاشمي ابو سليمن نزيل مكة وغيرها مقبول من السادسة مات سنة ثمان وثمانين وهو ابن اثنتين وخمسين **داود** بن عمرو بن زهير ابن عمرو بن جميل الضبي ابو سليمن البغدادي ثقة من العاشرة مات سنة ثمان وعشرين وهو من كبار شيوخ مسلم **داود** بن عمر الازدي الدمشقي ثم الواسطي صدوق يخطئ من السابعة د ق **داود** بن عمرو السوسي التميمي البزجمي بضم الموحدة والجيم وهم بطن من الازد

داود بن فراهيج بالجيم وتشديد المهملة مشهور بكنيته وهو صدوق يتشيع ربما اخطأ من السادسة **داود** بن ابي الفرات الكندي ابو سليمن الكوفي ثقة من الثامنة د ق **داود** بن ابي الفرات هو ابن بكير بن شبيب يجده تقدم م **داود** بن قيس الفراء الفارسي البغدادي ابو سليمن القرشي مولاهم المدني ثقة فاضل من الخامسة مات في خلافة ابي جعفر **داود** بن قيس الصنعاني مقبول من السابعة **داود** بن كثير الرقي مجهول الحال من الثامنة د ق **داود** بن المحبر بمهملة وموحدة مشددة مفتوحة ابي محمد بفتح القاف وسكون المهملة وفتح المعجمة الثقفي البكراوي ابو سليمن البصري نزيل بغداد متروك كذبه ابن معين كذاب العقل الذي صنف موضوعا من التاسعة مات سنة اثنتين **داود** بن محراق ويقال ابن محمد بن محراق العزيزي صدوق من العاشرة مات بعد الاربعين وقيل قبلها **داود** بن مدرك مجهول من السادسة د **داود** بن معاذ الغنوي ابو سليمن ابن بنت محمد بن الحسين او ابن اخته بصري سكن المصيصة من العاشرة مات سنة بضع وثلثين **داود** بن معوية صوابه هارون **داود** بن منصور النسائي ابو سليمن الثغري بالمثلثة والغين المعجمة سكن بغداد ثم المصيصة صدوق يهم كره احمد للقضاء من التاسعة مات سنة ثلث وعشرين **داود** بن نصير بضم النون ابو سليمن الطائي الكوفي ثقة ففيه ذاهل من الثامنة مات سنة ستين وقيل خمس وستين **داود** بن ابي هند القشيري مولاهم ابو بكر او ابو محمد البصري ثقة متقن كان يهم باخره من الخامسة مات سنة اربعين وقيل قبلها **داود** ابن يزيد بن عبد الرحمن الاودي الرعافري بزاء مفتوحة ومهملة وكسر الفاء ابو يزيد الكوفي الاعرج عم عبد الله بن ادريس ضعيف من السادسة مات سنة احدى وخمسين **داود**

السراج الثقفي البصري مقبول من الثالثة **داود** الطفاوي
داود بن راشد تقدم **داود** الوراق ابو سليمان البصري مقبول
من السادسة وقيل انه داود بن ابي هند ولم يصح ذلك
داود رجل من ولد عروة بن مسعود هو ابن ابي عاصم تقدم
دحية بن خليفة بن فروة بن فضالة الكلبي صحابي جليل
نزل المزة ومات في خلافة معوية **الدخيل** بفتح اول
وكسر المعجمة بن اياس بن نوح الكفي ايامي مستور من السادسة
دخين بالمعجمة مصغر ابن عامر الحجري بفتح المهملة و
سكون الجيم ابو ليلى البصري ثقة من الثالثة مات سنة ثمان
دراج بتثقيل الراء وآخره جيم بن سمعان ابو السمح بمهملتين
الاولى مفتوحة وآخره مهملة مقبول من الثالثة
درست بضم اوله وسكون الراء وضم المهملة وآخره مثناة
ابن زياد العقيلي ضعيف من الرابعة مات سنة ست وعشرين
درهم بضم اوله وسكون المهملة بعدها مثناة ابن زياد العقيلي
وكان يتشيع في نبي قشير بصري ضعيف من الثالثة
دعفل بمعجمة وفاء وزن جعفر بن حنظلة بن زيد السدوسي الثالثة
مخضرم ويقال له صحبة ولم يصح نزل بصرة عرق بفارس في
قتال الخوارج قبل سنة ستين **دفاع** بفتح ثم قاف مشددة
ابن دغفل بفتح المعجمة وسكون الغين السدوسي ابو روح البصري ضعيف من الثالثة
دلين مصغر ابن سعد وسعيد بزيادة ياء وقيل مصغر
الذي وقيل تحتمع صحابي نزل الكوفة **دلهم** بسكون
اللام وفتح الهاء ابن الاسود بن عبد الله بن حاجب العقيلي
بضم المعجمة وتشديد الجيم ابو زحاجب بصري مقبول من السابعة **دهثم** بن صالح
الكندي الكوفي ضعيف من الثامنة **دهثم** بمثناة
ابن قران بضم القاف وتشديد الراء الكلبي الخشني

اليماني متروك من السابعة **دويل** بن ناصح الاموي
مولاهم ابو حليسي الشامي نزل مصر مقبول وكان يرسل من
السادسة وقيل اول معجمة **دليم** بفتح المهملة السدوسي
مقبول من الثالثة **ديلم** بن غزوان العبدي ابو غالب البراء
بتشديد الراي البصري صادق وكان يرسل من الثامنة
ديلم الحبري الجيشاني بفتح الجيم بعدها تحتانية ثم معجمة كان
اول وافد على النبي صلعم من اليمن ارسله معاذ ثم شهد فتح
مصر ونزلها ولخطأ من قال هو ابو ديلم الجيشاني **ديلم** وهب ابو
الجيشاني الكبير **ديناز** بن عمر السدوسي ابو عمرو البزاز آخره زاي
الكوفي الاعمى صالح الحديث رمي بالرفض من السادسة **دينار**
ابو عبد الله القرظ بظاء معجمة الخزاعي مولاهم المدني ثقة من الثالثة
دينار الكوفي والد عيسى مقبول من الثالثة **دينار**
قيل هو جد علي بن ثابت ولا يصح **دينار** بوزن التمار الكوفي
دينار والد سفيان الحصري فيمن سمه زياد **حرف**
الذال المعجمة ذر بن عبد الله المرهبي بضم الميم
وسكون الراء ثقة عابد رمي بالارجاء من السادسة مات قبل المائة
ذكوان ابو صالح السمان الزيات المدني ثقة ثبت وكان
يجلب الزيت الى الكوفة من الثالثة مات سنة احدى وهانئ **ذكوان**
ابو عمرو مولى عائشة مدني ثقة من الثالثة **ذهيل** مصغر بن عوف
ابن شماخ التميمي تطهوي بضم المهملة وفتح الهاء مجهول
الثالثة **ذواد** بن عيينة بضم المهملة وسكون اللام جدعان
موحدة الحزامي ابو المنذر الكوفي ضعيف ابن من السابعة **ذؤيب**
ابن حلحلة بمهملتين وسكون اللام الاولى ابن عمرو بن كليب
الخزاعي والد قبيصة صحابي مات في خلافة معوية وقيل مات
في عهد النبي صلى الله عليه وسلم **ذو الجوشن**

بفتح الجيم وسكون الواو وفتح المهملة الصباغ بجير وموحدتين بينهما الف والد شمر يقال اسمه شرحبيل وقيل اوس صحابي نزل الكوفة ارسل عنه ابو اسحق ولم يرو غيره حسنه **ذو الزوائد** صحابي نزل المدينة وقيل الله جعفي **ذو الغرة** الجعفي صحابي قيل اسمه يعيش وعنه عبد الرحمن ابن ابي ليلى وحكيم بن معاوية بن بعضهم قال انه البراء بن عازب **ذو اللحية** الكلابي صحابي قيل اسمه شريح **ذو مخبر** بكسر الباء وسكون المعجمة وفتح الموحدة وقيل بل لها ميم الحبشي صحابي نزل الشام واسمه او ابن اخي النجاشي **ذويل** بن نافع تقدم في ظبية **ذئبل** بن عبيد بن حنظلة الحنفي اعرابي صدوق من الرابعة

حرف الراء ثم الراء

راشد بن داود الصنعاني عابد مشهور ابو المهلب ابو داود البصري بفتح موحدة وتشديد المعجمة اسمه يحيى راى سالمة صدوق له اوهام من السادسة **راشد** بن سعد المقرائي بفتح الميم وسكون القاف وفتح الراء بعدها همزة ثم ياء نسب لحصن تقدم كثير الارسال من الثالثة مات سنة ثمان وقيل ثلث عشرة **راشد** بن سعيد بن راشد الرعيني ابو محمد المصري صدوق من العاشرة مات سنة ثلث واربعين **راشد** بن نجيح العبسي بموحدة ابو قرة الكوفي ثقة من الخامسة **راشد** بن نجيح ابو محمد البصري صدوق ربما اخطأ من السادسة **راشد** عن عنبسة بن راشد بن ابي راشد مجهول وتحمل ابنه راشد بن سعد المقرائي **رافع** بن اسحق المكي مولى ابي طلحة ثقة من الثالثة **رافع** بن سبيل بن ظهير الانصاري اخو مقوم من الثالثة **رافع** بن خديج بن علي الحارثي الاوسي الانصاري صحابي جليل وعشر حارثي مختلف في سنة ثلاث وقيل قبل ذلك **رافع** بن رفاعة صحابي خارجي كنيته ابو رفاعة تقدم في حريث بن سلمى وقيل هو رافع بن خديج تقدم

رافع بن سلمة بن زياد بن ابي الجعد الغطفاني مولاهم البصري ثقة من الثالثة **رافع** بن سلمة اللخمي الكوفي مجهول من الثالثة **رافع** بن سنان الاوسي ابو الحكم الحارثي صحابي مختلف في اسمه **رافع** بن عمرو الغفاري ابو جبير صحابي عاش الى ان مات في اول البصرة **رافع** ابن عمرو الطائي اخو عاتكة بن عمرو صحابي سكن البصرة وقيل في اخوته **رافع** بن مالك بن العجلان الانصاري صحابي من اهل العقبة وابنه رفاعة شهد بدرا **رافع** بن مليك بفتح الميم وكسر اللام بعدها تحتانية ثم مثلثة صحابي شهد الحديبية والفتح ومحله حجينة **رافع** ابو الجعد الغطفاني الكوفي والد سالم مخضرم وثقه ابن حبان وقيل له صحبة **رافع** مولى مروان بن الحكم وابوه مقبول من الثالثة

ذكر من اسمه رباح

بفتح اوله والموحدة **رباح** بن الربيع الاسيدي بتشديد التحتانية اخو حنظلة الكاتب ويقال بكسر اوله وبالقاف على الخلاف **رباح** بن زيد القرشي مولاهم الصنعاني ثقة فاضل من السادسة مات سنة سبع وثمانين ومائة وهو ابن احدى وثمانين **رباح** بن عبد الرحمن بن ابي سفيان بن حويطب القرشي العدوي ابو بكر بحويطي المكان قاضيها مشهور بكنيته وقيل يكنى ابا عثمان مقبول من الخامسة قتل سنة ثنتين وثلثين **رباح** بن ابي معروف بن ابي سارة المكي صدوق له اوهام من السابعة **رباح** بن نوليد بن يزيد بن عبد الملك بن مروان اللاذقي بفتح المعجمة وتخفيف الميم وقيل بضمها فقال الوليد بن يزيد بن رباح صدوق من الثالثة **رباح** الكوفي مجهول من الثالثة **ربعي** بكسر اوله وسكون الموحدة بن ابراهيم بن مقسم الاسدي ابو الحسن البجلي اخو اسماعيل بن عليه وهو ضعيف عنه

ثقة ... من السابعة مات سنة سبع وتسعين ع ربعي
بن حراش بكسر المهملة وآخره معجمة أبو مريم العبسي الكوفي ثقة
عابد مخضرم من الثانية مات سنة مائة وقيل غير ذلك ع ربعي
ابن عبد الله بن الجارود بن أبي سبرة بفتح المهملة وسكون الموحدة
الهذلي البصري صدوق من الثامنة دت ق ربيح بموحدة ومهملة مصغر
ابن عبد الرحمن بن أبي سعيد الخدري يقال اسمه سعيد وربيح لقب
مقبول من السابعة ت ق الربيع بن أنس البكري أو الحنفي بصري نزل خراسان
صدوق له أوهام رمي بالتشيع من الخامسة مات سنة أربعين أو قبلها
الربيع بن بدر بن عمرو بن جراد التميمي السعدي أبو العلاء البصري
يلقب عليلة بمهملة مضمومة ولامين متروك من الثامنة مات سنة
ثمان وسبعين ت ق الربيع بن البراء بن عازب الأنصاري الكوفي ثقة
من الثالثة [illegible] الربيع بن حبيب الملاح الكوفي [illegible]
الأحول أخو عائذ بن حبيب صدوق ضعفه [illegible] عن نوفل
بن عبد الملك [illegible] من السابعة
ربيع بن خالد الضبي الكوفي ثقة من الرابعة [illegible]
الربيع بن [illegible] البصري [illegible] من الرابعة [illegible]
الربيع بن خثيم [illegible] الثوري أبو عبد الله
أبو يزيد الكوفي ثقة عابد مخضرم من الثانية [illegible]
[illegible] رسول الله صلى الله عليه وسلم [illegible] سنة [illegible]
[illegible] ستين [illegible] الربيع بن [illegible]
من الثالثة الربيع بن زياد الحارثي [illegible] من الثانية
[illegible] أبو [illegible] روى عن عمر بن الخطاب
رضي الله عنه [illegible] الربيع بن زيد [illegible]
[illegible] من [illegible] مختلف [illegible]
[illegible] الربيع بن سعيد بن [illegible]

أبو شيخ ... سنة من الثالثة الربيع بن سليمان بن داود الجيزي
المرادي أبو محمد المصري [illegible] ثقة من الحادية عشرة مات سنة
ست وخمسين الربيع بن سليمان بن عبد الجبار بن كامل المرادي
المصري صاحب الشافعي المؤذن ثقة من الحادية عشرة مات سنة سبعين
وتسعون سنة الربيع بن صبيح بفتح المهملة السعدي البصري
صدوق سيء الحفظ وكان عابدا مجاهدا قال الرامهرمزي هو أول
من صنف الكتب بالبصرة من السابعة مات سنة ستين
الربيع بن عبد الله بن خطاف بضم المعجمة وتشديد الطاء
الأحدب أبو محمد البصري صدوق رمي بالقدر من السابعة الربيع
ابن لوط الأنصاري من ولد البراء بن عازب وقيل ابن أخيه
ثقة من الرابعة الربيع بن محمد بن عيسى الكندي أبو الفضل
اللاذقي [illegible] من الحادية عشرة الربيع بن محمد [illegible]
أرسل حديثا مجهول من الثالثة الربيع بن مسلم الجمحي أبو بكر
البصري ثقة من السابعة مات سنة سبع وستين الربيع
[illegible]
[illegible] الربيع
ابن [illegible] بسكون [illegible]
[illegible]
[illegible] الربيع بن [illegible]
[illegible]
[illegible] رضي الله عنه [illegible]
سنة [illegible] الربيع [illegible]
[illegible] الربيع بن [illegible]
[illegible] النخعي [illegible]
[illegible] عبد الرحمن [illegible]

حسن في المعجم [illegible]

ربيعة بن سيف ابن مانع بكسر المثناة المعافري + الاسكندراني صدوق ربما اخطأ من الرابعة توفي قريبا من سنة عشرين **ربيعة** بن شيبان السعدي ابو الحوراء بمهملتين البصري ثقة من الثالثة **ربيعة** بن عامر بن بجاد بموحدة وجيم وقيل ابن الهدير الازدي ابو الديلي صحابي حديث **ربيعة** ابن عباد بن الهدير وقيل ابن عبد الله بن الهدير وقيل غير ذلك وقيل ابن عبد الله مات والد ربيعة له رؤية وذكره ابن حبان في ثقات التابعين سنة ثلث وثمانين **ربيعة** بن عبد الرحمن بن حصين العنوي بمعجمة ونون مفتوحتين مقبول من الخامسة **ربيعة** ابن ابي عبد الرحمن تقدم في مولاهم ابو عثمان المدني المعروف بربيعة الرأي واسم ابيه فروخ ثقة فقيه مشهور قال ابن سعد كانوا يقولون لم يوضع الرأي من الخامسة مات سنة ست وثلثين على الصحيح وقيل سنة ثلث وقيل اثنتين وأربعين **ربيعة** بن عثمان التيمي مولاهم ابو شيبة المدني صدوق من السادسة **ربيعة** بن عمرو بن جريج بن عبد الله بن هدير التميمي ابو غانم المصري تقدم ذكره صدوق لكنه وهم من السادسة **ربيعة** بن كعب بن حارث الاسلمي ابو فراس صحابي مشهور صحب النبي صلى الله عليه وسلم وخدمه سبع سنين وكان فقيها وتقدم في الدال قضيته وغلط من عده في الكوفيين **ربيعة** بن كعب التغلبي ابو شداد الكوفي مقبول من الثالثة **ربيعة** بن لقيط بن زرارة التميمي الدوسي البصري ثقة من الثالثة **ربيعة** بن يزيد الدمشقي ابو شعيب الايادي القصير ثقة عابد من الرابعة مات سنة احدى او ثلث وعشرين **رجاء** بن حيوة بفتح المهملة وسكون التحتانية وفتح الواو الكندي ابو المقدام ويقال ابو نصر الفلسطيني ثقة فقيه من الثالثة مات سنة اثنتي عشرة **رجاء** بن ربيعة الزبيدي بضم الزاي ابو اسمعيل الكوفي صدوق من الثالثة **رجاء** بن ابي رجاء الباهلي البصري مقبول من الرابعة **رجاء** بن ابي رجاء مجهول من السادسة وقيل هو رجاء بن الحارث الضعفاء **رجاء** بن ابي سلمة مهران ابو المقدام الفلسطيني اصله من البصرة ثقة فاضل من السابعة مات سنة احدى ومائتين وله سبعون سنة **رجاء** بن السندي النيسابوري ابو محمد الاسفرائيني صدوق من العاشرة مات سنة احدى وعشرين ثم ثبت ان البخاري روى عنه في صحيحه **رجاء** بن صبيح الحرشي بفتح المهملة والراء بعدها معجمة ابو يحيى البصري ضعيف السقط بفتح القاف ضعيف من السابعة **رجاء** بن محمد بن رجاء البصري السقطي ثقة من الحادية عشرة مات بعد سنة اربعين **رجاء** بن رجاء الغفاري المدني ويقال اسم ابيه نزيل سمرقند صدوق فقط ثقة من الحادية عشرة مات سنة بضع واربعين **رجاء** الانصاري الكوفي مقبول من السادسة **رحيل** بضم المهملة مصغر ابن معوية بن صخير بضم المهملة واخره تحتانية مصغر ابن خثيمة زهير صدوق من السابعة **رداد** بتشديد المهملة البشكري قال عثمان الدارمي عن ابن معين رداد وهو صوجي زي مقبول من الثالثة **رديح** آخره مهملة مصغر ابن عطية القرشي مؤذن بيت المقدس صدوق جزري من الثالثة **رزام** بتشديد الراء ثم زاي ابن سعيد الضبي الكوفي ثقة من السابعة **رزق الله** بن موسى التاجي البغدادي الحنبلي ويكنى ابا سعد عبد الكريم صدوق فيهم من العاشرة مات سنة خمس وخمسين **رزيق** بالتصغير بن حكيم كذلك ويقال فيه بتقديم الزاي على الراء بابه التاء الكبير

ابو حكيم الايلي بفتح الهمزة وتحتانية ساكنة ثقة من السادسة د س رزيق
ابن حيان الدمشقي ابو المقدام ثقة بتقديم الراء قيل اسمه سعيد بن
حيان ورزيق لقب صدوق من السادسة مات سنة خمس ومائة وثمانون د
رزيق بن سعيد بن عبد الرحمن المدني ويقال رزيق بكسر اوله وسكون
الراء مجهول من الثامنة ت رزيق ابو عبد الله الالهاني بفتح الهمزة
الحمصي صدوق وقد زاده من الخامسة رزين بفتح اوله وكسر الزاي
ابن حبيب الجهني وابو بكر الكوفي الرماني بضم الراء التمار بياع الانماط
ويقال رزين الجهني ابو عمير رزين بياع الانماط والجهني هو الذي
خرج له الترمذي وثقه احمد وابن معين والذي خرجه هو كلاهما من
السابعة رزين بن سليمان الاحمري ومنهم من قلبه وقيل سالم
ابن رزين مجهول من الثالثة رزين بن عبد الرحمن ابو الحميد
زيد بن عبد الرحمن رزين بن عقبة مجهول من السابعة رشدين
بكسر الراء وسكون المعجمة ابن سعد بن مفلح المهري بفتح الميم وسكون
الهاء ابو الحجاج المصري ضعيف رجح ابو حاتم عليه ابن لهيعة وقال ابن
يونس كان صالحا في دينه فادركته غفلة الصالحين فخلط في الحديث
من السابعة مات سنة ثمان وثمانين ومائة وله ثمان وسبعون سنة ت ق رشيد
ابن كريب مولاهم ابو موسى ضعيف من السادسة ت ق رفاعة
ابن [illegible] مصري ثقة من الثالثة مات
سنة ثمان وقد جاوز سبعين رفاعة بن رافع بن خديج
الانصاري الحارثي ثقة من الثالثة س رفاعة بن رافع بن مالك
ابن العجلان ابو معاذ الانصاري من اهل بدر ذكره في
الصحابة مات في اول خلافة معاوية رفاعة بن شداد بن عبد الله بن قيس القتباني
وسكون [illegible] موحدة ثقة من الثالثة رفاعة
ابن عرابة [illegible] الجهني رفاعة بن عرابة
[illegible] موحدة [illegible] رفاعة
ابن الهيثم بن الحكم الواسطي ابو سعيد مقبول من العاشرة عس رفاعة
ابن يثربي بفتح التحتانية وسكون المثلثة الازدي بكسر الراء وسكون
الميم وفتح المثلثة التيمي الكوفي رفاعة بن يحيى بن عبد الله بن رفاعة
ابن رافع بن مالك بن العجلان الانصاري الزرقي صدوق من الثامنة د ت
رفاعة بن عرابة ابو مطيع يقال ابو رفاعة مقبول من الثالثة رفدة
بكسر الراء وسكون الفاء ابن قضاعة الغساني مولاهم الدمشقي ضعيف من
الثامنة ت جد التمهين رفيع بالتصغير ابن مهران ابو العالية
الرياحي بكسر الراء والتحتانية ثقة كثير الارسال من الثانية مات سنة
تسعين وقيل ثلث وتسعين وقيل بعد ذلك ع رقبة بقاف
موحدة مفتوحتين ابن مصقلة العبدي الكوفي ابو عبد الله ثقة
مامون وكان يمزح من السادسة مات سنة تسع وعشرين خ م د ت س ركانة
بضم اوله وتخفيف الكاف ابن عبد يزيد بن هاشم بن عبد المطلب بن عبد
مناف المطلبي من مسلمة الفتح نزل المدينة ومات في اول خلافة معاوية د ت
ركين بالتصغير ابن الربيع بن عميلة بفتح المهملة الفزاري ابو الربيع
الكوفي ثقة من الرابعة مات سنة احدى وثلثين م رميح آخره مهملة
مصغر الجرمي مجهول من الثالثة رواد بتشديد الواو ابن الجراح
ابو عصام العسقلاني اصله من خراسان صدوق اختلط باخره فترك
وفي حديثه عن الثوري ضعف شديد من التاسعة رؤبة بضم الراء
وسكون الواو بعدها موحدة ابن العجاج الراجز مشهور التميمي
لين الحديث فصيح مات بالبادية سنة خمس واربعين روح بن اسلم
ابو حاتم البصري ضعيف من التاسعة مات سنة [illegible] ت روح
ابن جناح الاموي مولاهم ابو سعد الدمشقي ضعيف اتهمه ابن حبان
من الثامنة ق روح بن عبادة بن العلاء بن حسان القيسي ابو محمد
البصري ثقة فاضل له تصانيف من التاسعة مات سنة خمس او
سبع ومائتين ع روح بن عبد المؤمن الهذلي مولاهم ابو الحسن البصري المقرئ

صدوق من العاشرة مات سنة ثلث وثلثين وقيل غير ذلك
روح بن عنبسة بن سعيد الاموي مولاهم البصري مجهول من
السابعة ق روح بن الفرج البزاز ابو الحسن البغدادي صدوق
من الحادية عشرة ق روح بن الفرج السواق الموصلي
صدوق من الحادية عشرة ايضا ق روح بن الفرج القطان
ابو الزنباع بكسر الزاي وسكون النون بعدها موحدة
المصري ثقة من الحادية عشرة مات سنة ثلثين وثمانين
وله اربع وتسعون روح بن الفرج بن زكريا بن عبد الله
البغدادي ابو حاتم المؤدب صدوق من الثانية عشرة روح
بن فرج [illegible] من الثانية عشرة ايضا روح بن القاسم
التميمي العنبري ابو غياث بالمعجمة والمثلثة البصري ثقة حافظ من السادسة
مات سنة احدى واربعين بارخه ابن حبان رويفع
بالفاء ابن ثابت بن سكن بن عدي بن حارثة الانصاري
[illegible]
[illegible] ابن الحارث [illegible]
الكوفي ثقة من الثانية رياح بن الربيع [illegible]
[illegible]
[illegible]
[illegible]
[illegible]
[illegible] صدوق ربما اخطأ من التاسعة
[illegible]
[illegible]
[illegible]
[illegible]

في الكنى زارع بن عامر العبدي صحابي عداده في اعراب البصرة زافر
بالفاء بن سليمان الايادي ابو سليمان القهستاني بضم القاف والهاء
وسكون المهملة سكن الري ثم بغداد وولي قضاء سجستان صدوق
كثير الاوهام من التاسعة ت س ق زاهر بن الاسود بن الحجاج الاسلمي
والد مجزأة صحابي شهد الحديبية وعاش الى خلافة معاوية زائدة
بن ابي الرقاد بضم الراء ثم قاف الباهلي ابو معاذ البصري الصيرفي
منكر الحديث من الثامنة زائدة بن قدامة الثقفي ابو الصلت
الكوفي ثقة ثبت صاحب سنة من السابعة مات سنة ستين وقيل
بعدها زائدة بن نشيط بفتح النون وكسر المعجمة الكوفي مقبول
من السادسة زبان بفتح اوله وتشديد الموحدة روى
عن النبي صلى الله عليه وسلم مرسلا من الخامسة زبان بن فائد
بالفاء البصري ابو جوين بالجيم مصغر الحمراوي بالمهملة ضعيف
الحديث مع صلاحه وعبادته من السادسة مات سنة خمس وخمسين
زبرقان بن عبد الله الضمري ثقة من السادسة مات سنة
عشرين زبرقان بن عمرو بن امية وقيل ابن عبد الله بن عمرو
بن امية ثقة من السادسة ولم يفرق الاكثرون بينه وبين الذي
قبله زبيب بموحدتين مصغر ابن ثعلبة بن عمرو التميمي العنبري
صحابي نزل البصرة ثم العسكر بالنون ثم موحدة زبيد
بموحدة مصغر ابن الحارث بن عبد الكريم بن عمرو بن كعب
اليامي ابو عبد الرحمن الكوفي ثقة ثبت عابد من السادسة
مات سنة اثنتين وعشرين او بعدها ع الزبير بن [illegible] البصري
[illegible] صدوق من الثالثة الزبير
بن بكار بن عبد الله بن مصعب بن ثابت بن عبد الله بن الزبير
ابو عبد الله بن ابي بكر قاضي المدينة ثقة اخطأ
السليماني في تضعيفه من صغار العاشرة مات سنة ست وخمسين

الزبير بن سليم مجهول من السادسة الزبير مد
ابن عبد الله بن ابي خالد الاموي مولاهم ويقال له ابن زهيمة
مقبول من السابعة الزبير بن عبد الرحمن بن الزبير
القرظي بضم القاف وبالظاء المشالة المدني مقبول من السادسة
وجده بفتح الزاي الزبير بن عبيد عن ناضح مجهول من
السابعة الزبير بن عثمان بن عبد الله بن سراقة العدوي
المدني مقبول من السادسة قتل سنة احدى واثنتين وثلثين
الزبير بن عدي الهمداني اليامي بالتحتانية ابو عبد الله الكوفي
ولي قضاء الري ثقة من الخامسة مات سنة احدى و
ثلثين الزبير بن عربي بفتح الراء بعدها موحدة النمري
ابو سلمة البصري ليس به باس من الرابعة الزبير بن العوام
ابن خويلد بن اسد بن عبد العزى بن قصي بن كلاب ابو
عبد الله القرشي الاسدي احد العشرة المشهود لهم بالجنة
قتل سنة ست وثلثين بعد منصرفه من وقعة الجمل الزبير
ابن المنذر بن ابي اسيد الساعدي وقد ينسب الى جده فقيل هو
الذي مضى وقيل هو آخر مستور من السادسة الزبير
ابن موسى بن مينا المكي مقبول من الرابعة الزبير بن الوليد
الشامي مقبول من الرابعة الزبير التيمي الحنظلي البصري والد
محمد لين الحديث من الخامسة زر بكسر اوله وتشديد الراء ابن
حبيش بمهملة وموحدة ومعجمة مصغرا ابن حباشة بضم المهملة بعدها
موحدة ثم معجمة الاسدي الكوفي ابو مريم ثقة جليل مخضرم
مات سنة احدى او اثنتين او ثلث وثمانين وهو ابن مائة وسبع وعشرين
سنة زرارة بضم اوله ابن اوفى العامري الحرشي بمهملة
وراء مفتوحتين ثم معجمة ابو حاجب البصري قاضيها ثقة عابد من الثالثة
مات فجأة في الصلوة سنة ثلث وتسعين زرارة

ابن كريم بن الحارث بن عمرو السهمي الباهلي له رؤية وذكره
ابن حبان في ثقات التابعين زرارة بن مصعب بن عبد الرحمن
ابن عوف الزهري المدني ثقة من الثالثة زرارة بن مصعب بن
شيبة العبدري مقبول من السادسة زرارة عن ابن
ابزى في الوتر صوابه عزرة زرارة عن عائشة
صوابه ابن زرارة وهو محمد بن عبد الرحمن بن سعد بن
زرارة زربي بفتح اوله وسكون الراء بعدها موحدة
ثم تحتانية مشددة ابن عبد الله الازدي مولاهم ابو يحيى
البصري امام مسجد هشام بن حسان ضعيف من الخامسة زرعة
ابن عبد الله او ابن عبد الرحمن الانصاري البياضي المدني مجهول
من السادسة ويقال اسمه عتبة زرعة بن عبد الرحمن
ابن جرهد الاسلمي المدني وثقه النسائي من الثالثة زرعة
ابن عبد الرحمن ابو عبد الرحمن الكوفي مقبول من الثالثة
زرعة ابو عمرو الشيباني في الكنى زرعة ابو عمرو
عن ابي امامة صوابه ابو زرعة يحيى بن عمرو وسيأتي زريق
ابن حيان تقدم في الراء زفر بضم اوله وفتح الفاء ابن اوس بن
الحدثان بفتح المهملتين ثم مثلثة النصري بالنون المدني يقال
له رؤية واما ابوه فصحابي معروف زفر بن صعصعة بن مالك ثقة
من الثالثة زفر بن وثيمة بفتح اوله وكسر المثلثة ابن مالك
ابن اوس بن الحدثان النصري الدمشقي مقبول من الثالثة
زكريا ابن اسحاق المكي ثقة رمي بالقدر من السادسة
زكريا بن خالد عن ابي الزناد مقبول من السابعة
زكريا بن ابي زائدة خالد ويقال هبيرة بن ميمون بن فيروز
الهمداني الوداعي ابو يحيى الكوفي ثقة وكان يدلس وسماعه من ابي اسحق
بآخره من السادسة مات سنة سبع او ثمان او تسع واربعين

زكريا بن سليم ابو عمران البصري مقبول من السادسة زكريا
ابن عدي بن الصلت التيمي مولاهم ابو يحيى نزيل بغداد وهو اخو يوسف
ثقة جليل يحفظ من كبار العاشرة مات سنة احدى عشرة او اثنتي
عشرة ومائتين زكريا بن عدي الحبطي بفتح المهملة والموحدة عن الشعبي
وقيل زكريا بن حكيم ضعيف من السابعة زكريا بن منظور بن ثعلبة
ويقال زكريا بن يحيى بن منظور فنسب الى جده القرظي ابو يحيى المدني
ضعيف من الثامنة زكريا بن ميسرة البصري مستور من السابعة زكريا
ابن يحيى بن اياس بن سلمة السجزي بكسر المهملة وسكون الجيم بعدها
زاي ابو عبد الرحمن نزيل دمشق يعرف بخياط السنة ثقة حافظ
من الثانية عشرة مات سنة تسع وثمانين ومائتين وله اربع وتسعون
زكريا بن يحيى الساجي البصري ثقة فقيه من الثانية عشرة مات سنة
سبع وثلثمائة زكريا بن يحيى بن زكريا بن ابي زائدة الوادعي
ابو زائدة الكوفي صدوق من الحادية عشرة زكريا بن ابي
زكريا يحيى بن صالح بن سليمان البلخي بالخاء المعجمة ابو يحيى
اللؤلؤي ثقة حافظ من الحادية عشرة مات سنة ثلثين او اثنتين
وثلثين وهو ابن ست وخمسين زكريا ابن يحيى بن صالح
القضاعي ابو يحيى المصري الحرسي بمهملة وراء مفتوحتين ثم مهملة
كاتب العري ثقة من العاشرة مات سنة اثنتين واربعين زكريا
ابن يحيى بن عمارة الانصاري ابو يحيى الزراع البصري وقد ينسب الى
جده صدوق يخطئ من السابعة ومات سنة تسع وثمانين زكريا
ابن يحيى بن عمر بن حصن الطائي ابو السكين بضم المهملة الكوفي
الخزاز معجمة صدوق له اوهام لينه بسببها الدارقطني من العاشرة
مات سنة احدى وخمسين زمعة بسكون الميم ابن صالح
الجندي بفتح الجيم والنون اليماني نزيل مكة ابو وهب ضعيف وحديثه عند
مسلم مقرون من السادسة زميل بالتصغير ابن عباس الاسدي

مولاهم المدني مجهول من السادسة زنباع بن روح الجذامي
الفلسطيني والد روح صحابي له حديثان زنفل بنون وفاء
وزن جعفر العرقي بفتح المهملة والراء بعدها فاء المكي ضعيف من
السادسة زهدم بوزن جعفر ابن مضرس الجرمي بفتح الجيم
ابو مسلم البصري ثقة من الثالثة زهرة بضم اوله ابن معبد بن
عبد الله بن هشام القرشي التيمي ابو عقيل المدني نزيل مصر ثقة عابد
من الرابعة مات سنة سبع وعشرين ويقال خمس وثلثين زهرة
عن زيد بن ثابت مجهول من الثالثة زهير بن الاقمر ابو كثير في الكنى
زهير بن حرب بن شداد ابو خيثمة النسائي نزيل بغداد ثقة ثبت
روى عنه مسلم اكثر من الف حديث من العاشرة مات سنة اربع وثلثين وهو
ابن اربع وسبعين زهير بن سالم العنسي بالنون ابو المخارق
الشامي صدوق فيه لين وكان يرسل من الرابعة زهير بن عبد الله
ابن جدعان ابو مليكة التيمي المدني صحابي له في الكتابين حديث عن ابي
بكر الصديق رض وهو من رهط زهير بن عبد الله بن ابي جبل
بفتح الجيم والموحدة نزيل البصرة ذكره جماعة في الصحابة وجزم
ابن ابي حاتم عن ابيه بان حديثه مرسل وكذا ذكره ابن حبان في
ثقات التابعين زهير بن عثمان الثقفي صحابي له حديث في الوليمة
زهير بن عمرو الهلالي صحابي له حديث في قوله تعالى وانذر عشيرتك
زهير بن محمد بن قمير بالتصغير المروزي نزيل بغداد ثم رابط
بطرسوس ثقة من الحادية عشرة مات سنة ثمان وخمسين
زهير بن محمد التميمي ابو المنذر الخراساني سكن الشام ثم الحجاز
رواية اهل الشام عنه غير مستقيمة فضعف بسببها قال البخاري
عن احمد كان زهير الذي يروي عنه الشاميون اخر وقال ابو حاتم
حدث بالشام من حفظه فكثر غلطه من السابعة مات سنة اثنتين وستين
زهير بن مرزوق مجهول من الثامنة زهير بن معاوية بن خديج

ابو خيثمة الجعفي الكوفي نزيل الجزيرة ثقة ثبت الا ان سماعه
من ابي اسحق باخرة من السابعة مات سنة اثنتين وثلثين او ثلث
او اربع وسبعين وكان مولده سنة ثمان زهير بن نعيم البابي بموحدة
السلولي ابو عبد الرحمن الحبطي نزيل البصرة صابن من كبار العاشرة
مات بعد المائتين زهير بن هنيد العنزي ابو الوزال البصري مقبول
من الثامنة زهير غلام منشور روى عن ابن جريج قيل هو ابن معاوية
ابو خيثمة زياد ويقال يزيد بن اسماعيل المخزومي او السهمي المكي
صدوق سيئ الحفظ من السادسة زياد بن العم الشيباني ابو عبد الرحمن
ثقة من الثالثة زياد بن ايوب بن زياد البغدادي ابو هاشم الطوسي
الاصل نزيل دلويه وكان يغضب منها ويقيم بحمد شعبة الصغار
ثقة حافظ من العاشرة مات سنة ثنتين وخمسين وايست وثمانون
سنة زياد بن بيان بفتح الموحدة والتحتانية الرقي صدوق ربما
من السادسة زياد بن ثوب بمثلثة وموحدة مصغرا مقبول من
الثالثة زياد ويقال زيد او يزيد بن جارية بالجيم الهجيمي الدمشقي
يقال له صحبة ووفد ثقة نسائي قتل في زمن الوليد بن عبد الملك
نكوة نكرة خبر الجملة الى العصر زياد بن جبير بن حية بالتحتانية
بن مسعود بن معتب الثقفي البصري ثقة وكان يرسل من الثالثة
زياد بن الجراح الجزري ثقة من السادسة وقيل هو زياد بن ابي مريم
زياد بن الحجاج الكوفي مقبول من الرابعة زياد بن الحارث
الصدائي بضم المهملة صحابي وفادة زياد بن حدير بكسر المهملة
وسكون الدال وفتح التحتانية سعدي مجهول من الرابعة زياد
ابن حدير بن قرة الاسدي المعمر فيقال له صحبة قال احمد من الخامسة
زياد بن حسان بن قرة الفزاري التميمي الكوفي صدوق يخطئ من
الثامنة زياد بن الحصين بن اوس وقيل غيره ثقة من الرابعة زياد
ابن الحصين بن قيس الحنظلي ابو الربيع الحي ابو خزيمة البصري ثقة يرسل

من الرابعة زياد بن خيثمة الجعفي الكوفي ثقة من السابعة
زياد بن دينار عن الاوزاعي ومحمد بن اسحاق مقبول من الثامنة زياد
ابن ابي سيم بالتحتانية وسكون المهملة وكسر الميم ابو
خداش بكسر المعجمة واخره معجمة البصري ثقة من الثالثة مات سنة
خمس وثمانين زياد بن ربيعة الجصي وقيل ابن ربيعة ابو سيم البصري
ثقة من الثالثة مات سنة خمس وسبعين زياد بن رباح
مكبرا ولد ثم تحتانية ابو قيس البصري او المدني ثقة من الثالثة
زياد بن ابي زياد مسيرة المخزومي المدني ثقة حافظ من الخامسة
مات سنة خمس وثلثين زياد بن ابي زياد الحصاص بحيم ابو محمد
الواسطي بصري الاصل ضعيف من الخامسة زياد بن زيد
السوائي الاعصم بمهملتين الكوفي مجهول من الخامسة زياد
ويقال زيد بن سعد بن ضبيرة ويقال زياد بن ضبيرة بن سعد
مقبول من الرابعة زياد بن سعد بن عبد الرحمن الخراساني
نزيل مكة ثم اليمن ثقة ثبت قال ابن عيينة كان اثبت اصحاب الزهري
من السادسة زياد بن سيم بتحتانية ثم مهملة ابو فاطمة المعولي بفتح
الشاعر مقبول من الثالثة زياد بن ابي سوية المعولي اخو عجلان
ثقة من الثالثة زياد بن صبيح بالتصغير وحكى عن ابن ابي حاتم
انه بالفتح الحنفي بصري ثم المكي ثقة من الرابعة زياد
ابن صفي بفتح المهملة وسكون التحتانية بن صهيب الفقيمي صدوق
من الرابعة زياد بن ضبيرة في بن سعد زياد بن عبد الله
ابن الطفيل العامري البكائي بفتح الموحدة وتشديد الكاف ابو محمد
الكوفي صدوق ثبت في المغازي وفي حديثه عن غير ابن اسحق لين عن
الثامنة ولم يثبت ان وكيعا كذبه في بخاري موضع واحد مات
سنة ثنتين وثمانين زياد بن عبد الله بن عرفطة بضم
وبالمثلثة بعقبي بضم المهملة وسكون القاف بعدها موحدة ثم تحتانية

بها وثقه ابن معين من الثامنة **زياد** بن عبد الله الهلالي البصري صدوق من الخامسة **زياد** بن عبد الله الانصاري عن علي بن محمد مجهول من الثالثة واظنه الانصاري الذي ذكره الخطيب له يروي عن الشعبي **زياد** بن عبد الرحمن القيسي ابو الخطيب البصري مقبول من الرابعة **زياد** بن عبيد الله بن زياد الزياد البصري والد محمد مقبول من الثالثة **زياد** بن عبيد بن غلاق بكسر النون الحميري مقبول من الثالثة **زياد** بن علاقة بكسر المهملة وبالقاف ثعلبة بالمثلثة والمهملة ابو مالك الكوفي ثقة مخضرم مات في الخمسين وقيل بعدها وله بضع وثمانون سنة **زياد** بن فياض الحزاعي ابو الجنيد الكوفي ثقة عابد من السادسة مات سنة تسع وعشرين **زياد** بن فيروز ابو العالية البراء في الكوفي **زياد** بن قيس الملكي مقبول من الثالثة **زياد** بن كليب التصغير العكلي البصري مقبول من الثالثة **زياد** بن كليب الحنظلي ابو معشر الكوفي ثقة من الثالثة مات سنة تسع عشرة او عشرين **زياد** بن لبيد بن ثعلبة الانصاري المخزرجي ابو عبد الله صحابي شهد بدرا وكان عاملا على حضرموت لما مات النبي صلى الله عليه وسلم مات سنة **زياد** بن محرز بكسر الميم وسكون المهملة وآخره زاي ثقة من الخامسة **زياد** بن ابي مريم الجزري ثقة من الخامسة ولم يثبت سماعه من ابي موسى وجزم اهل بلده بذلك غير ابن البحار **زياد** بن مسلم او ابن ابي مسلم ابو عمرو الغزاء البصري الصدوق من السادسة **زياد** بن نافع البجلي الكوفي قاضي تستر يروي عن ابن معين من الثقة مات بعد الخمسين **زياد** بن عبيد مقبول من الثالثة **زياد** بن نافع البجلي مقبول من الخامسة **زياد** بن نعيم في زياد **زيادة** ابن يحيى بن حسان ابو الخطاب الحساني بضم النون ثقة من العاشرة مات سنة اربع وخمسين **زياد** الاعجم هو ابن سليم **زياد** الاعلم هو ابن حصين تقدما **زياد** السهمي مجهول من الرابعة وقيل هو ابن العاص من الثالثة **زياد** الطائي مجهول ارسل عن ابي هريرة من السادسة **زياد** الصفري والد سفيان مقبول من الثالثة **زياد** التيمي هو ابن عبد الله تقدم **زياد** ابو الابرد المدني مولى بني حطمة مقبول من الثالثة **زياد** جد الربيع ابن انس مجهول من الثالثة **زياد** ابو يحيى المكي ويقال الكوفي الاعرج مشهور بكنيته ثقة من الثالثة **زياد** عن ابي المنذر مجهول من السابعة **زياد** مولى قيس في زيد **زيادة** بكسر اوله وهاء في آخره ابن محمد الانصاري مكثر الحديث من السادسة **زيد** بن ابيثم بالمثلثة مصغر يقال بتحتانية اولا ويائي **زيد** بن اخزم بمعجمتين الطائي ابو طالب البصري ثقة حافظ من الحادية عشرة استشهد في كائنة الزنج بالبصرة سنة سبع وخمسين **زيد** بن ارطاة القرار الدمشقي اخو عمر ثقة عابد من الخامسة **زيد** ابن ارقم بن زيد بن قيس الانصاري الخزرجي صحابي مشهور اول مشاهده الخندق وفي انزل الله تصدق في سورة المنافقين مات سنة ست وثمان وستين **زيد** بن اسلم العدوي مولاهم ابو عبد الله او ابو اسامة اصله من الكوفة ثم سكن الرقة ثقة فقيه عابد من الخامسة مات سنة تسع عشرة وقيل سنة ثمان وعشرين وله ست وثمانون سنة **زيد** بن ايمن مقبول من السادسة **زيد** بن بولا ابو حدة يأتي في آخر الحرف **زيد** بن ثابت بن الضحاك ابن لوذان الانصاري النجاري ابو سعيد وابو خارجة صحابي مشهور كتب الوحي قال مسروق كان من الراسخين في العلم

[illegible]

ات سنة خمس وثمان واربعين وقيل بعد الخمسين زيد
بن جارية في زياد زيد بن جارية اخر يأتي في المبهمات زيد
بن جارية في يزيد زيد بن جبير بن حرمل بفتح المهملة وسكون
الراء الطائي ثقة من الرابعة زيد بن جبيرة بفتح الجيم وكسر الموحدة
بن محمود بن ابي جبيرة بن الضحاك الانصاري ابو جبيرة المدني
متروك من الثامنة زيد بن حارثة بن شراحيل الكلبي ابو اسامة
مولى رسول الله صلى الله عليه وسلم صحابي جليل مشهور من اول
الناس اسلاما استشهد يوم مؤتة في حياة النبي صلى الله عليه
وسلم سنة ثمان وهو ابن خمس وخمسين زيد بن الحباب بضم المهملة وبموحدتين
ابو الحسين العكلي بضم المهملة وسكون الكاف اصله من خراسان
وكان بالكوفة ورحل في الحديث فاكثر منه وهو صدوق يخطئ
في حديث الثوري من التاسعة مات سنة ثلاث ومائتين زيد بن حبان بكسر
المهملة وبالموحدة الرقي الاصل مولى ربيعة صدوق كثير الخطأ
وتغير باخره من الثامنة مات سنة ثمان وخمسين زيد بن خالد
الكوفي اخو يزيد ثقة مخضرم في البخاري ذكر زيد بن الحسن القرشي
ابو الحسين الكوفي صاحب الانماط ضعيف من الثامنة زيد بن الحسن
بن علي بن ابي طالب الهاشمي المدني ثقة جليل من الرابعة مات سنة عشرين
زيد بن الحسن بن زيد بن الحسن العلوي الحسني المدني صدوق من الثامنة
زيد بن الحسن العلوي شيخ ليحيى بن الحسن جعفر مقبول من الثالثة
زيد بن الحواري ابو الحواري العمي البصري قاضي هراة يقال اسم ابيه
مرة ضعيف من الخامسة زيد بن خارجة بن ابي زهير
الخزرجي صحابي الذي تكلم في خلافة عثمان وهو الذي تكلم بعد الموت
زيد بن خالد الجهني المدني صحابي مشهور مات بالكوفة سنة ثمان
وستين وسبعين وله خمس وثمانون سنة زيد بن الخطاب
بن نفيل بنون وفاء مصغر العدوي اخو عمر كان قديم الاسلام

وشهد بدرا واستشهد باليمامة سنة اثنتي عشرة زيد بن خيثمة
صوابه زياد وقد تقدم زيد بن درهم ويقال الزبير بن ابي زياد
الازدي الجهضمي مولاهم البصري والد حماد مقبول من الخامسة زيد
بن رباح المدني ثقة من السادسة زيد بن زائدة ويقال بن ضمرة
مقبول من الثالثة زيد بن ابي الزرقاء يزيد الثعلبي الموصلي ابو محمد
الرملي ثقة من التاسعة مات سنة اربع وتسعين ومائة
زيد بن سهل بن الاسود بن حرام الانصاري النجاري ابو طلحة
مشهور بكنيته من كبار الصحابة شهد بدرا وما بعدها مات سنة اربع
وثلاثين وقال ابو زرعة الدمشقي عاش بعد النبي صلعم اربعين سنة
زيد بن سلام بن ابي سلام ممطور الحبشي بالمهملة والموحدة
والمعجمة ثقة من السادسة زيد بن ابي الشعثاء العنزي ابو الحكم البصري مقبول
من الرابعة زيد بن الصامت ابو عياش صحابي في الكنى زيد بن ضمرة في زيد
بن سعد بن ضمرة زيد بن طلحة صوابه يزيد زيد بن ظبيان بفتح المعجمة
بعدها موحدة ساكنة الكوفي مقبول من الثانية زيد بن عبد الله بن عمر
بن الخطاب ثقة من الثانية ولم يذكر خلافه فتحيد زيد بن عبد الله الثقفي
صوابه يزيد بن عبد ربه زيد بن عبد الله عن صفوان
في يزيد بن عبد الله زيد بن عبد الحميد بن عبد الرحمن بن زيد
بن الخطاب العدوي المدني وقيل هو زيد بن عبد الكبير بن
عبد الحميد نسب لجده مقبول من السابعة

زيد

بن ابي عتاب بمثناة وآخره موحدة ويقال
زيد ابو عتاب الشامي مولى معاوية
او اخته ام حبيبة ثقة من الثالثة

زيد

بن عطاء بن السائب الكوفي الثقفي مقبول من السابعة

[illegible]

زيد بن عطية الخثعمي او السلمي مجهول من الثالثة زيد
ابن عقبة الفزاري الكوفي ثقة من الثالثة زيد بن علي
ابن الحسين بن علي بن ابي طالب الهاشمي ابو الحسين المدني
ثقة من الرابعة وهو الذي ينسب اليه الزيدية خرج في خلافة
هشام بن عبد الملك فقتل بالكوفة سنة اثنتين وعشرين
وكان مولده سنة ثمانين زيد بن علي بن الحسين بن زيد
ابن علي بن الحسين ابو الحسين حفيد الذي قبله مقبول
من الحادية عشرة زيد بن علي بن دينار النخعي ابو اسامة
الرقي صدوق من الثامنة زيد بن علي ابو القموص بفتح
القاف وتخفيف الميم العبدي ثقة من الثالثة زيد بن عياش
بتحتانية ومعجمة ابو عياش المدني صدوق من الثالثة زيد
ابن كعب البهزي بفتح الموحدة وسكون الهاء بعدها زاي صحابي
له حديث زيد ابن المبارك الصنعاني سكن الرملة صدوق عابد من
من العاشرة زيد بن محمد بن زيد بن عبد الله بن عمر بن الخطاب ثقة
من السابعة زيد بن مربع بكسر الميم وسكون الراء بعدها
موحدة مفتوحة ابن قيظي بفتح القاف وسكون التحتانية
بعدها طاء مشالة صحابي اكثر ما يجيء مبهما وقيل اسمه يزيد
وقيل عبد الله زيد بن نعيم صوابه يزيد زيد
ابن واقد القرشي الدمشقي ثقة من السادسة زيد
ابن وهب الجهني ابو سليمان الكوفي مخضرم ثقة جليل لم يصب من
قال في حديثه خلل مات بعد الثمانين وقيل سنة ست وتسعين زيد
ابن يحيى بن عبيد الخزاعي ابو عبد الله الدمشقي ثقة من التاسعة مات
سنة سبع ومائتين زيد بن يثيع بضم التحتانية وقد تبدل
همزة بعدها مثلثة ثم تحتانية ساكنة ثم مهملة الهمداني الكوفي ثقة
مخضرم من الثانية زيد بن يزيد الثقفي ابو معن الرقاشي البصري

ثقة من الحادية عشرة زيد بن يزيد الموصلي تقدم في ابن ابي
الزرقاء زيد الحجام ابو اسامة الكوفي استاد حبيب الحجام ثقة
لم يصب الازدي في قوله يتكلمون فيه من السادسة زيد الخثعمي هو
ابن عطية زيد العمي هو ابن الحواري زيد ابو الحكم هو ابن ابي
الشعثاء زيد النميري من شيوخ حماد بن زيد مقبول من السادسة
زيد ابو عتاب هو ابن ابي عتاب زيد ابو عياش هو ابن عياش
زيد والد يسار مولى النبي صلعم صحابي له حديث ذكر ابي موسى المديني ان
اسم ابيه بولا بموحدة وكان عبدا نوبيا زيد جد الربيع بن انس
اخو زياد مجهول من الثالثة كاخيه زيد مولى قيس الحذاء ويقال
زياد مقبول من السادسة

حرف السين المهملة

سابق بن ناجية مقبول من السادسة سالم بن ابي امية
ابو النضر مولى عمرو بن عبيد الله التيمي المدني ثقة ثبت وكان يرسل من
الخامسة مات سنة تسع وعشرين سالم بن ابي الجعد رافع
الغطفاني الاشجعي مولاهم الكوفي ثقة وكان يرسل كثيرا من الثالثة
مات سنة سبع او ثمان وتسعين وقيل مائة او بعد ذلك ولم يثبت
انه جاوز المائة سالم بن ابي حفصة العجلي ابو يونس الكوفي
صدوق في الحديث الا انه شيعي غالي من الرابعة مات في حدود
الاربعين سالم بن خربوذ هو ابن سرج سالم بن دينار
او ابن راشد ابو جميع القزاز البصري مقبول من الثامنة
سالم بن رزين في رزين سالم بن ابي سالم سفيان بن
هاني الجيشاني بجيم مفتوحة ثم تحتانية ساكنة ثم معجمة مصري
مقبول من الرابعة سالم بن سرج بفتح المهملة وسكون الراء
بعدها جيم ابو النعمان المدني يقال له ابن خربوذ بفتح المعجمة ثم راء
ثقيلة ثم موحدة مضمومة وهو الاكاف ولهذا قال ابو احمد الحاكم
من قال ابن سرج فقد عربه ومنهم من قال فيه سالم بن النعمان ثقة

هذه عبارة المغني تركها الكاتب من وسط حاشية ٦٨ يعني بعد قوله ابن ناشب

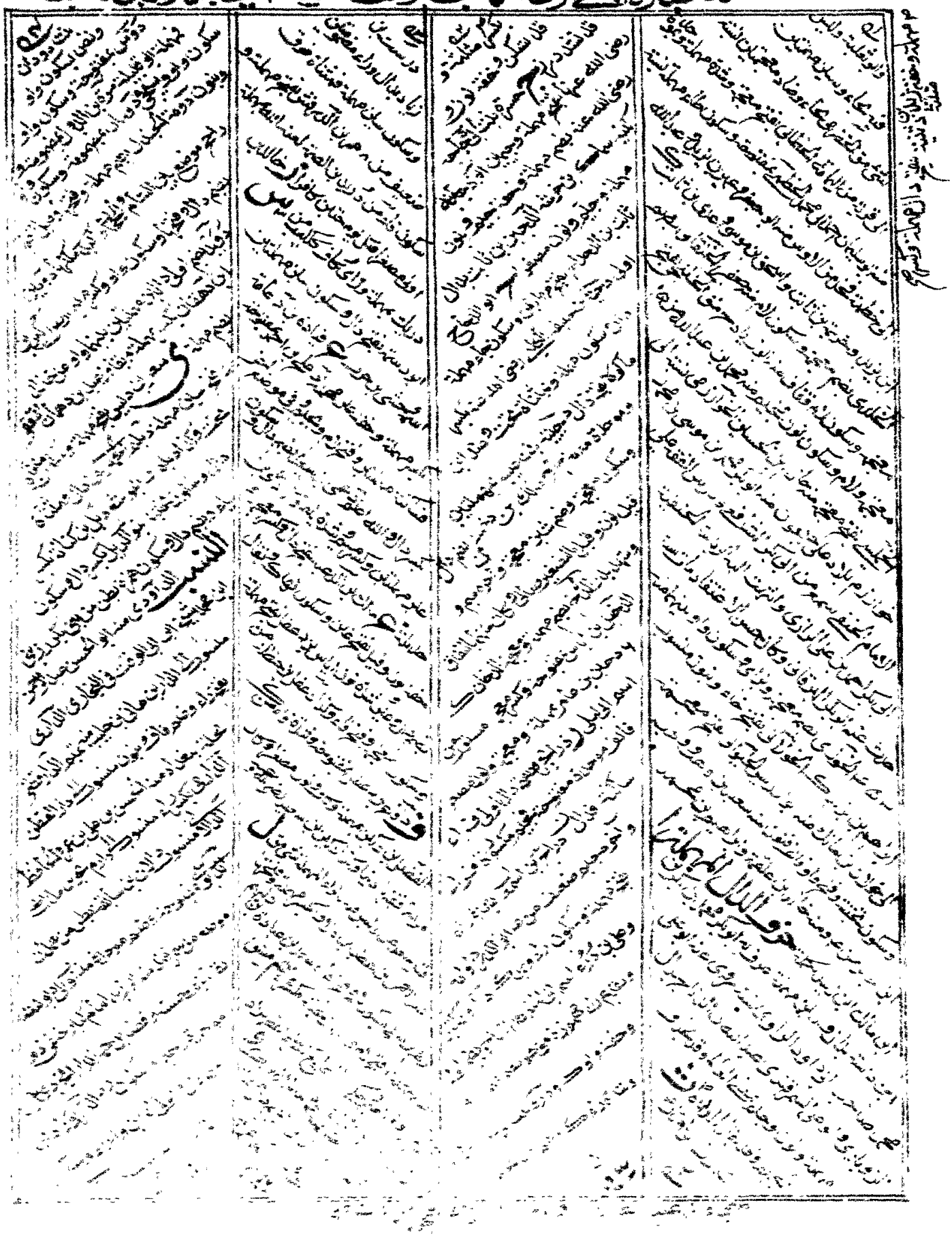

من الثالثة **سالم** اسم شوال باسم الشهر المكي مولاهم جليل ثقة
من الثالثة **سالم** بن عبد الله بن عمر بن الخطاب القرشي العدوي
ابو عمر او ابو عبد الله المدني احد الفقهاء السبعة وكان ثبتا عابدا
فاضلا كان يشبه بابيه في الهدي والسمت من كبار الثالثة
مات في آخر سنة ست على الصحيح **سالم** بن عبد الله التمار
بالنون ابو عبد الله المدني ويقال له مولى النصريين و
مولى ثالث بن اوس مولى اوس ومولى المهري ومولى سداد
والدوسي وسالم سبلان بفتح المهملة والموحدة صدوق من الثالثة
مات سنة عشر وقيل بعدها **سالم** بن عبد الله الخياط البصري نزل
وهو سالم مولى عكاشة وقيل هما اثنان صدوق سيئ الحفظ
من السادسة **سالم** بن عبد الله الخزري ابو المهاجر ويقال
ابن ابي المهاجر مولى بني كلاب ثقة من السابعة مات سنة احدى وستين
سالم بن عبد الواحد المرادي الاعمى بضم المهملة ابو العلاء
مقبول وكان شيعيا من السادسة **سالم** بن عبيد الاشجعي
صحابي من اهل الصفة **سالم** بن عيينة بن عويم بن ساعدة
الانصاري المدني ويقال اسم ابيه عبيد الله وعبد الرحمن مقبول
من السادسة **سالم** بن عجلان الافطس الاموي مولاهم ابو عجلان الحراني
ثقة رمي بالارجاء من السادسة قتل سنة اثنتين ومائة
سالم بن غيلان التجيبي مصري لين من السابعة مات سنة احدى
او ثلث وخمسين **سالم** بن المهاجر هو ابن عبد الله تقدم
سالم بن نوح بن ابي عطاء بصري وسعيد بن عطاء صدوق اوهام
من التاسعة مات بعد المائتين **سالم** الافطس هو ابن عجلان تقدم
سالم البراد ابو عبد الله الكوفي ثقة من الثانية **سالم**
الخياط هو ابن عبد الله **سالم** سبلان هو ابن عبد الله **سالم**
مولى الله بن عمر مقبول من الثالثة **سالم** القداح مقبول من السادسة

سالم المرادي هو ابن عبد الواحد **سالم** المكي عن اعرابي
صحبة هو الخياط او ابن شوال او الاشجعي مجهول من الرابعة
سالم ابو جميع هو ابن دينار **سالم** ابو الغيث المدني هو ابن مطير
ثقة من الثالثة **سالم** ابو المهاجر هو ابن عبد الله **سالم**
ابو النضر هو ابن ابي امية **سالم** عن عمرو بن وابصة هو ابن ابي
الجعد او ابن ابي المهاجر او ابن عجلان والاشجعي مجهول من السادسة
سالم مولى المغن والد جميل الانصاري مجهول من الثالثة
السائب بن جبيش بمهملة وموحدة ومعجمة مصغر الكلاعي
بفتح الكاف المعروف مقبول من السادسة **السائب** بن
جبيش او ابن ابي جبيش الاسدي قيل له صحبة او هو من الثانية
السائب بن خباب بالمعجمة والموحدتين المدني ابو سلمة حجازي
المقصورة مولى فاطمة بنت عتبة له صحبة مات قبل ابن عمر
السائب بن خلاد بن سويد الخزرجي ابو سهلة المدني صحابي
وعمل لعمر على اليمن ومات سنة احدى وسبعين **السائب**
ابن ابي السائب صيفي بن عابد بن عبد الله بن عمر بن مخزوم المخزومي
كان شريكا للنبي صلعم قبل البعثة ثم اسلم وصحب وفي سنده اضطراب
السائب بن عمر بن عبد الرحمن بن السائب
المخزومي حجازي ثقة من السابعة **السائب** بن فروخ ابو العباس
المكي نزيل عسقلان ثقة من الثالثة **السائب** بن يزيد بن ثمامة
عبد المنذر الازدي له رؤية ووفاة ولابيه يزيد بن عبد الملك
وذكره ابن حبان في ثقات التابعين **السائب** بن مالك
ابو ابن زيد الكوفي والد عطاء ثقة من الثانية **السائب** بن يزيد بن سعيد
ابن ثمامة الكندي وقيل غير ذلك في نسبه وهو ابن اخت النمر صحابي
صغير له حديث قليل وحج به في حجة الوداع وهو ابن سبع سنين وله قول
ابن احدى وتسعين وقيل قبل ذلك وهو آخر من مات بالمدينة من اصحاب النبي صلعم **السائب**

الحجي المكي مقبول من الثالثة السابع الذكر بضم النون وفتح
من السابعة السائب عن ابي سعيد صوابه ابو السائب سيلع
بكسر اوله ثم موحدة ابن ثابت حليف بني زهرة قال ادركت الجاهلية
وعنه البقوي وغيره في الضحايا وابن حبان في ثقات التابعين
سيلع بن النضر ابو مزاحم السلمي قيل مقبول من الثانية حشر سيلة
بفتح اوله وسكون الموحدة ابن عبد العزيز بن الربيع بن سليلة
الجهني ابو يحيى يأس من الثامنة سيلة بن الفاكه بكسر الكاف وتخفيف
اسكن في سنة احدى او اثنتين وقيل اختلف في سيلة بن معاذ ابن عوسجة وهم
بفتح المثلثة وكسر الراء وتشديد التحتانية الجرمي وابو الربيع له صحبة ورواية
الخندق وكان ينزل المروة وهو الذي في خلافة معوية شيع بن خالد وقيل
ابن سبيع وقيل خالد بن خالد اليشكري البصري مقبول من الثانية شيخ امية
بمعلثتين مفتوحتين وتثقيل الثانية ابن عبد الله او ابن عبد الرحمن الاصم
بتحتانيتين مصغر لمد الموبي قهزة مقبول من الثالثة سيخرة
بفتح اوله وسكون المعجمة وفتح الموحدة صحابي في سنة احدى ضعف وعند
الترمذي عن سخبرة وتنين الراء وقال غيره هو لاذ بسراج بكسر المهملة
وتخفيف وآخره جيم ابن مجاشة بتشديد الجيم ابن نعمارة بالنون الخفيفة الحنفي
صحبة ويقال له ايضا ذكره ابن حبان في ثقات التابعين سراء بفتح اوله
وتشديد الراء ابن مجشر بضم الميم وفتح الجيم وتشديد المعجمة المكسور ابو
بصري ثقة من السادسة مات سنة خمس وستين سراقة بن مالك بن جعشم
بضم الجيم وسكون المعجمة بينهما عين مهملة المدلجي ابو سفيان صحابي مشهور
مات في خلافة عثمان سنة ثنتين وعشرين وقيل بعدها سرق
بضم اوله وتشديد الراء وضبطه العسكري بتخفيفها ابن اسد الجهني
غير منسوب في نسبه صحابي سكن مصر خرج له سنة سرسج بن يحيى
ابن مروان بجوهري ابو يحيى بغدادي صدوق من خيار الثقة مات
قبل ٢٥٠ وله ٧٠ سنة روى له الاربعة سرسق بن عبد الله الوالبي
ابن يوسف بن ابراهيم البغدادي ابو الحارث مر في الراء صدوق ثقة
عابد من العاشرة مات سنة خمس وثلثين سريج بن عبد الله الوالبي
ابو عبد الله الجمال البجلي الخصي بالمعجمة وتخفيف المهملة مقبول من الحادية
عشرة السري بن اسمعيل الهمداني الكوفي ابن عم الشعبي القاضي وهو
من وراء الحجة من السادسة السقطي المدني مقبول من التاسعة
السري بن يحيى بن اياس بن حرملة الشيباني البصري ثقة اخطأ الرد
في تضعيفه من السابعة مات سنة سبع وستين السري بن نعيم بفتح النون
وسكون العين وضم المهملة الجلاء بضم الجيم وسكون الموحدة ثم مهملة
صدوق عابد من السابعة مات سعدا بفتح اوله والتشديد ابن سليم الجعفي
ويقال في نسبه غير ذلك كوفي صدوق يخطئ وكان شيعيا من التاسعة
سعد بن ابراهيم بن حابس عن ابي بكر صوابه سعيد بن ابراهيم عن حابس
سعد بن ابراهيم بن سعد بن ابراهيم بن عبد الرحمن بن عوف الزهري ابو
اسحاق البعلي ثقة ولي قضاء واسط وغيرها من التاسعة مات سنة احدى
ومائتين وهو ابن ثلاث وستين سعد بن ابراهيم بن عبد الرحمن
ابن عوجا الدوسي قيل ولي قضاء تبالة وكان ثقة فاضلا عابدا
من الخامسة مات سنة خمس عشرين وقيل بعدها وهو ابن ثنتين
وسبعين سنة سعد بن اخرم الطائي الكوفي مختلف في صحبته وقد ذكره
ابن حبان في الصحابة ثم في التابعين سعد بن الازرق هو عبيد
سعد بن اسحاق بن كعب بن عجرة البلوي المدني حليف الانصار
ثقة من الخامسة مات بعد الاربعين سعد بن اوطى بن علقمة
الجهني صحابي نزل البصرة مات سنة اربع وستين سعد بن اوس
العدواني ابو الاسود البصري صدوق له اغلاط من الخامسة سعد بن اوس
ابن عيسى ابو محمد الكاتب الكوفي ثقة لم يصب الازدي
في تضعيفه من السابعة سعد بن اياس ابو عمرو الشيباني الكوفي
ثقة مخضرم مات سنة خمس او ست وستين وهو ابن عشرين

ومائة ست سعد بن حفص الطلحي مولاهم
ابو محمد الكوفي المعروف بالضخم ثقة من كبار العاشرة سعد
ابن ابي حميد هو ابن المنذر سعد بن ابي رافع صحابي الحديث
في الميقات والطب اخرجه ابو داود عن سعد غير منسوب فذكره
المزي تبعا لغيره في مسند سعد بن ابي وقاص وفرقه ابن حبان والطبراني
والباوردي سعد بن سعيد بن ابي سعيد المقبري المدني ابو سعيد لين
الحديث من السابعة سعد بن سعيد بن قيس بن عمرو الانصاري
اخو يحيى صدوق سيء الحفظ من الرابعة مات سنة احدى واربعين
سعد بن سنان ويقال سنان بن سعد الكندي المصري وصوب
البخاري وابن يونس صدوق له افراد من الخامسة سعد بن سمرة
السوائي بمهملة صحابي له حديث سعد بن طارق ابو مالك
الاشجعي الكوفي ثقة من الرابعة مات في حدود الاربعين
سعد بن طريف الاسكاف الحنظلي الكوفي متروك ورماه
ابن حبان بالوضع وكان رافضيا من السادسة سعد بن عائذ
او ابن عبد الرحمن مولى الانصار المعروف بسعد القرظ
المؤذن يقال صحبة مشهور بقي الى ولاية الحجاج على الحجاز
سنة اربع وسبعين سعد بن عبادة بن دليم بن حارثة الانصاري
الخزرجي احد النقباء واحد الاجواد وقع في صحيح مسلم انه
شهد بدرا والمعروف عند اهل المغازي انه تهيأ للخروج فنهس
فاقام مات بارض الشام سنة خمس عشرة وقيل غير ذلك سعد
ابن عبيد القاري ويقال سعد بن عمرو بن عبادة ويقال ابو عبيد
ابن سعد بن عبيد الانصاري مقبول من الرابعة سعد بن عبد الله بن
ابن سعد الايلي بفتح الهمزة بعدها تحتانية ساكنة نحو
صدوق من السادسة سعد
ابن عبيد الله الاغطش بمعجمتين

الخزاعي مولاهم الشامي ويقال سعيد لين الحديث من الرابعة
سعد بن عبد الحميد بن جعفر بن عبد الله بن الحكم
الانصاري ابو معاذ المدني نزيل بغداد صدوق له اغاليط من كبار
العاشرة مات سنة تسع عشرة سعد بن عبيد الزهري
مولى عبد الرحمن بن ازهر يكنى ابا عبيد ثقة من الثانية و
قيل له ادراك سعد بن + + + + + + + + + +
+ + + + + + + + + + + + + +
سعد بن عمار الزرقي والد عبد الله تشكي وهو سعد
ابن الازرق مقبول من الخامسة سعد بن عمار بن
ابن سعد القرظ المؤذن مستور من السادسة سعد
ابن عياض الثمالي بضم المثلثة الكوفي صدوق من الثانية
وله رواية مرسلة مات بارض الروم سعد
ابن مالك هو ابن ابي وقاص سعد
ابن مالك بن سنان بن عبيد الانصاري ابو سعيد
الخدري له ولابيه صحبة استصغر باحد ثم
شهد ما بعدها وروى الكثير مات بالمدينة سنة
ثلاث او اربع او خمس وستين وقيل سنة اربع وسبعين
سعد بن محيصة بن مسعود الانصاري
قيل له صحبة او رؤية ورواية مرسلة سعد
ابن معاذ بن النعمان الانصاري الاشهلي ابو عمرو
سيد الاوس شهد بدرا واستشهد من سهم
اصابه بالخندق ومناقبه كثيرة
سعد بن معاذ بن سعد
على الشك يأتي سعد بن معبد
الهاشمي مولى الحسن بن علي مقبول من الثالثة

سعد بن المنذر بن ابي حميد الساعدي وقد ينسب الى جده صدوق
مقبول من الثالثة سعد بن هشام بن عامر الانصاري
المدني ثقة من الثالثة استشهد بارض الهند سعد
بن ابي وقاص مالك بن وهيب بن عبد مناف بن زهرة بن كلاب الزهري ابو اسحق
احد العشرة واول من رمى بسهم في سبيل الله ومناقبه كثيرة مات بالعقيق
سنة خمس وخمسين على المشهور وهو آخر العشرة وفاة سعد مولى ابي بكر
وقيل سعيد وهم ثبت صحبته بحديث قيل غزو الحسن البصري روايته عنه
سعد مولى ال ابي بكر مجهول من الثانية دت ق سعد ابو مجاهد الطائي الكوفي
لا باس به من السادسة ت سعد مولى طلحة ويقال مولى طلحة سعيد
سعد مجهول من الرابعة سعد جد هود صوابه مزيدة سعد
عنه مستور في تركه من رواية زياد بن جبير جزم ابن المديني والبغوي
الدارقطني بانه صحابي من الانصار ووهم من قال هو ابن ابي وقاص خ د ت ق سعد
بن بشر ويقال بشير الجهني بضم النون وسكون الموحدة وسعد نو
قيل اسمه سعيد وسعد ابن ... مستور منه سعد ابن ... نو
جدة الابي بجاتية صدوق من ... سعد بن يحيى هو سعيد بن ابي
وبن ديسم ... وقيل له صحبة سعو
... وسكون ثانيه ... مقبول من الرابعة در
اسمه سعيد سعيد بن ابان عن يحيى بن يعقوب
هو سعيد بن ابان او اخوه وهو مجهول من العاشرة تمييز سعيد بن حفص
بن ابان بن سعيد بن العاص الاموي ابو يحيى ثقة من السادسة
سعيد بن بشير ... بالمهملة ... ابو ... البصري
بعده موحدة مقبول من الثالثة سعيد بن ابي جحيفة
... مفتوحة بينهما تحتانية ساكنة ...
... سعيد بن العاص ... سعيد بن الازهر بن يحيى
سعيد ...

ورمي بالقدر من التاسعة مات سنة اربع عشرة على الصحيح وله نيف
وتسعون سنة ع سعيد بن اياس الجريري بضم الجيم ابو مسعود البصري
ثقة من الخامسة اختلط قبل موته بثلاث سنين مات سنة اربع
واربعين ع سعيد بن ابي ايوب الخزاعي مولاهم المصري ابو يحيى بن مقلاص
ثقة ثبت من السابعة مات سنة احدى وستين وقيل غير ذلك وكان مولده
سنة مائة ع سعيد بن ابي بردة بن ابي موسى الاشعري الكوفي ثقة ثبت وروايته
عن ابن عمر مرسلة من الخامسة ع سعيد بن بشير الازدي مولاهم ابو عبد الرحمن او ابو
سلمة الشامي اصله من البصرة او واسط ضعيف من الثامنة مات سنة ثمان وستين
وستين د سعيد بن بشير الانصاري مجهول من السابعة تمييز سعيد بن
هو ابن علية سعيد بن جبير الاسدي مولاهم الكوفي ثقة ثبت فقيه من الثالثة
وروايته عن عائشة وابي موسى ونحوهما مرسلة قتل بين يدي الحجاج سنة خمس وتسعين
ولم يكمل الخمسين ع سعيد بن جمهان بضم الجيم واسكان الميم الاسلمي ابو حفص
البصري صدوق له افراد من الرابعة مات سنة ست وثلاثين سعيد بن الحارث
... سعيد بن الحارث بن ابي سعيد بن المعلى
الانصاري المدني ثقة من الثالثة ق سعيد بن حريث بن عمرو اخو عمرو بن عبد الله بن عمر بن
مخزوم ... وهو اخو عمرو سعيد بن حسان حجازي مقبول
من الرابعة سعيد بن حسان المخزومي المكي قاص اهل مكة صدوق له اوهام من السادسة
سعيد بن ابي الحسن البصري اخو الحسن ثقة من الثالثة مات سنة مائة
سعيد بن حفص بن عمرو بن نفيل بنون وفاء مصغرا النفيلي
ابو عمرو الحراني صدوق تغير في آخر عمره من العاشرة مات سنة سبع وثلاثين
سعيد بن الحكم بن محمد بن سالم بن ابي مريم الجمحي بالولاء ابو محمد
المصري ثقة ثبت فقيه من كبار العاشرة مات سنة اربع
وعشرين وله ثمانون سنة سعيد بن حكيم بن معاوية
بن حيدة القشيري البصري اخو بهز صدوق من السادسة
سعيد بن الحويرث او ابن ابي الحويرث المكي ابو يزيد مولى

91

السائب ثقة من الرابعة سعيد بن حيان التيمي الكوفي والد
يحيى وثقه العجلي من الثالثة سعيد بن خالد بن ابي طويل
القرشي الصيداوي منكر الحديث من الخامسة ومنهم من فرق
بين سعيد بن خالد بن ابي طويل وبين سعيد بن خالد القرشي
سعيد بن خالد بن عبد الله بن قارظ بالظاء المشالة
الكناني حليف بني زهرة صدوق من الثالثة سعيد
بن خالد بن عمرو بن عثمان بن عفان المكي نزيل دمشق ثقة
من السادسة سعيد بن خالد الخزاعي المدني ضعيف من الثامنة
ت بعد الخمسين سعيد بن ابي خالد الاحمسي الكوفي اخو
اسمعيل صدوق من الثالثة سعيد بن خثيم بمعجمة ومثلثة
مصغر ابن رشد بفتح الراء والمعجمة الهلالي ابو معمر الكوفي صدوق
رمي بالتشيع له اغاليط من التاسعة مات سنة ثمانين ومائة سعيد
ابن خثيم بصري من بني سليط صدوق من الرابعة جلده البخاري
وغيره عن الذي قبله وخلطهما المزي فوهم سعيد
ابن ابي خيرة بفتح المعجمة بعدها تحتانية ساكنة البصري مقبول من
السادسة سعيد بن داود بن زنبر بفتح الزاي وسكون
النون وفتح الموحدة الزنبري ابو عثمان المدني صدوق له مناكير
عن مالك ويقال اختلط عليه بعض حديثه وكذبه عبد الله
ابن نافع في دعواه انه سمع من لفظه مالك من العاشرة في
حدود العشرين سعيد بن ذويب المروزي وثقه
... من كبار الحادية عشرة سعيد بن ذي حدان بضم
المهملة وتشديد الدال الكوفي مجهول من الثالثة سعيد
ابن ابي راشد مقبول من الثالثة سعيد بن ابي راشد
... في ست احاديث نظر اخرجه الحسن بن سفيان وغيره
سعيد بن الربيع العامري الهروي بفتح المهملة والراء بعدها
معجمة ابو زيد الهروي البصري ثقة من صغار التاسعة وهو اقدم شيخ
البخاري وفاة مات سنة احدى عشرة سعيد بن زربي بفتح
الزاي وسكون الراء بعدها موحدة مكسورة ثم تحتانية الخزاعي البصري العبادا
ابو عبيدة او ابو معاوية منكر الحديث من السابعة سعيد
ابن زربي ابو عبيدة صاحب الموعظة فرق ابن حبان في الثقات
وابن معين بينه وبين الذي قبله وخلطهما غيره سعيد
ابن زرعة الحمصي الجرار بالجيم ومهملتين الخزاف بمعجمة وزاي مستور
من الثالثة سعيد بن زكريا الادم بهمزة مفتوحة ومهملة
مفتوحتين ابو عثمان المصري صدوق من كبار العاشرة
مات بحمص سنة سبع ومائتين سعيد بن زكرياء القرشي
المدائني صدوق لم يكن بالحافظ من التاسعة سعيد
ابن زياد بن صبيح صوابه سعيد بن زياد وهو الشيباني
عن زياد بن صبيح سعيد بن زياد الانصاري من تحتي
من السادسة سعيد بن زياد الشيباني المكي مقبول من
السادسة ايضا سعيد بن زياد المكتب المؤذن
المدني مجهول من السادسة ... سعيد
ابن زيد بن درهم الازدي الجهضمي ابو الحسن البصري اخو حماد
صدوق له اوهام من السابعة مات سنة سبع وستين
سعيد بن زيد بن عقبة الفزاري الكوفي ثقة من السادسة
سعيد بن زيد بن عمرو بن نفيل العدوي ابو الاعور احد
العشرة مات سنة خمسين او بعدها بسنة او سنتين سعيد
ابن سالم القداح ابو عثمان المكي اصله من خراسان
او الكوفة صدوق يهم رمي بالارجاء وكان فقيها من كبار التاسعة
سعيد بن السائب بن يسار الثقفي الطائفي وهو ابن
ابي يسار ثقة عابد من السابعة مات سنة احدى وسبعين

سعيد بن سعد بن ابو عثمان البلوي نزيل الرصد ق من الحادية عشرة مات قبل ابي عاصم الزراد بأشهر **سعيد** بن سعد بن عبادة الانصاري الخزرجي صحابي صغير وقد ولد بعض ايمن بعلي **سعيد** بن سعد التغلبي عنانة ومجهولة الكوفي بواو الصباح متروك من السادسة **سعيد** بن ابي سعيد الانصاري المدني مجهول من الثالثة **سعيد** بن ابي سعيد الزنيدي هو ابن عبد الجبار **سعيد** بن ابي سعيد كيسان المقبري ابو سعد المدني ثقة من الثالثة تغير قبل موته باربع سنين وروايته عن عائشة وام سلمة في حدود العشرين وقيل قبلها وقيل بعدها **سعيد** بن ابي سعيد البيري والد عبد الله من الخامسة وهم ابن عساكر الخطيب لكونه فرق بين هذا والذي والصواب مع الخطيب ويحتمل ان يكون هو سعيد بن خالد بن ابي طويل **سعيد** بن سفيان الجحدري الصفري صدوق يخطئ من التاسعة مات سنة اربع او خمس ومائتين **سعيد** بن سفيان الاسلمي المدني مقبول من الثالثة **سعيد** بن سلمان او ابن سليمان الليثي مقبول من السابعة **سعيد** بن سلمة بن ابي الحسام العدوي مولاهم ابو عمرو المدني وهو ابو عمرو السدوسي الذي روى عنه العقدي صدوق صحيح الكتاب يخطئ من حفظه من الثالثة **سعيد** ابن سلمة المخزومي من آل ابن الازرق وثقه النسائي من السابعة **سعيد** بن سليمان بن زياد بن ثابت الانصاري المدني قاضيها ثقة من السادسة **سعيد** بن سليمان الضبي ابو عثمان الواسطي نزيل بغداد البزاز لقبه سعدويه ثقة حافظ من كبار العاشرة مات سنة خمس وعشرين وله مائة سنة **سعيد** بن سليمان النبطي النشيطي بفتح النون وكسر المعجمة نسب الى جده لامه نشيط ضعيف من التاسعة وهم ابن عساكر في تسمية جد لاب قبله نشيط كأنه التبس عليه بهذا

سعيد بن سليمان الربعي تقدم في ابن سليمان **سعيد** ابن سمعان الانصاري الزرقي مولاهم المدني ثقة ربما اخطأ من الثالثة **سعيد** بن سنان البرجمي بضم الموحدة وفتح الجيم بينهما راء ساكنة ابو سنان الشيباني الاصغر الكوفي نزيل الرصد وقد اوهام من الخامسة **سعيد** بن سنان الخفاف والد ابي سنان ابو مهدي الحمصي متروك ورماه الدارقطني وغيره بالوضع من الثامنة مات سنة ثلاث او ثمان وستين **سعيد** بن شبيب بفتح المعجمة وموحدتين بينهما تحتانية ساكنة الحضرمي ابو عثمان المصري صدوق من العاشرة **سعيد** بن شرجيل الكندي الكوفي صدوق من قدماء التابعين مات سنة اثنتي عشرة **سعيد** بن ابي صدقة البصري ابو قرة من الثالثة **سعيد** بن العاص بن سعيد بن العاص بن امية الاموي قتل ابوه ببدر وكان لسعيد عند موت النبي صلى الله عليه وسلم نحو سبع سنين وذكر في الصحابة وولي مرة الكوفة لعثمان ولمرة المدينة لمعاوية مات سنة ثمان وخمسين وقيل غير ذلك **سعيد** بن عامر الضبعي بضم المعجمة وفتح الموحدة ابو محمد البصري ثقة صالح وقال ابو حاتم رآه وهم من التاسعة مات سنة ثمان وماتين وله ست وثمانون **سعيد** بن عامر عن ابن عمر مجهول من الرابعة **سعيد** ابن عبد العزيز بجيمين وراء صغير التنوخي ابو محمد الدمشقي نزيل حمص ثقة حافظ فقيه من السابعة مات سنة ست وستين وقيل بعدها **سعيد** بن عبد الله الاعنطش تقدم في سعد **سعيد** بن عبد الله الجهني الحجازي مقبول من السابعة **سعيد** بن عبد الجبار بن يزيد القرشي ابو عثمان الكرابيسي البصري نزيل مكة صدوق من العاشرة مات سنة ست وثلثين **سعيد** بن عبد الجبار الزبيدي بضم الزاي ابو عثمان الحمصي وهو سعيد بن ابي سعيد

سعيل بن عبد الرحمن بن أبي سعيد الخدري مقبول من السابعة

وقيل هو ربيح الذي تقدم **سعيد** بن عبد الرحمن الجمحي مولاهم المكي ثقة من السابعة

عاصم بن خديم أبو عبد الله الكوفي قاضي بغداد صدوق له أوهام من التاسعة

وأفرط ابن حبان في تضعيفه مات سنة ست وسبعين وله ثمان وسبعون

سعيد بن عبد الرحمن بن عبد الله الزبيري بضم الزاي أبو

شيبة الكوفي قاضي الري مقبول من السادسة مات سنة ست وخمسين

سعيد بن عبد الرحمن بن عبد الملك الليثي المدني أبو عثمان

نزيل انطاكية لا بأس به من الثانية عشرة **سعيد** بن

عبد الرحمن بن أبي العياء الكناني المصري مقبول من الثانية

سعيد بن عبد الرحمن بن مكمل بضم الميم وسكون

الكاف وكسر الميم الأعشى الزهري مقبول من السادسة

سعيد بن عبد الرحمن بن يزيد بن رقيش بالقاف والشين المعجمة

مصغرا الأسدي المدني ثقة من الرابعة **سعيد** بن عبد الرحمن بن أبي نعيم البجلي

المصري ثقة من الثالثة قال ابن يونس روايته عن علي مرسلة

سعيد بن عبد الرحمن الأموي مولاهم مقبول من

السابعة **سعيد** بن عبد العزيز التنوخي الدمشقي ثقة

إمام سواه لحق بالأوزاعي وقدمه أبو مسهر لكنه اختلط في آخر

عمره من السابعة مات سنة سبع وستين وحديثه في الصحيحين

سعيد بن عبيد الله بن جبير بن حية بالمهملة

والتحتانية المصغر الجبري بضم الجيم وسكون الموحدة صدوق ربما

وهم من السادسة **سعيد** بن عبيد بن زيد بن عفيف

صوابه سعيد بن زيد كما تقدم **سعيد** بن عبيد بن السباق

المقبري أبو سعد المدني ثقة من الرابعة **سعيد** بن عبيد

الطائي أبو الهذيل الكوفي ثقة من السادسة **سعيد**

بن عبيد الهنائي بضم الهاء وتخفيف النون بعدها همزة من السادسة

سعيد بن عبيل لين مجهول من السابعة **سعيد**

ابن عروبة مهران اليشكري مولاهم أبو النضر البصري ثقة حافظ

له تصانيف لكنه كثير التدليس واختلط وكان من أثبت الناس

في قتادة من السادسة مات سنة ست وقيل تسع وخمسين **سعيد**

ابن عطية الليثي أبو سلمة مقبول من السادسة **سعيد**

ابن عمارة بن صفوان الكلاعي الحمصي ضعيف من السابعة

سعيد بن عمرو بن أشوع الهمداني الكوفي قاضيها ثقة

يا التشيع من الثالثة مات في حدود العشرين ومائة **سعيد**

ابن عمرو بن سعيد بن أبي صفوان السكوني أبو عثمان الحمصي

صدوق من الحادية عشرة **سعيد** بن عمرو بن سعيد بن

العاص الأموي المدني ثم الدمشقي ثم الكوفي ثقة من صغار الثالثة مات

العشرين ومائة **سعيد** بن عمرو بن سفيان مقبول من السادسة

سعيد بن عمرو بن سهل المكتب الأشجعي أبو عثمان الكوفي ثقة

من العاشرة مات سنة ثلاثين **سعيد** بن عمرو بن شرحبيل الهمداني

المدني من ذرية سعد بن عبادة ثقة من السادسة **سعيد** بن عمرو الحمصي

أبو عثمان الحمصي أبا بكر وعنه ابن ثوبان وابن الثانية مضعوف ومن مقبول

من صغار العاشرة وهم ضد الكمال فخلط بالسكوني المذكور **سعيد**

ابن أبي عمران هو ابن فيروز أبا **سعيد** بن عمير بن يزيد بكسر

النون بعدها تحتانية وقيل ابن عمير بن يزيد ثقة مقبول من

الرابعة **سعيد** بن علاقة الهاشمي مولاهم أو مختار الكوفي مستور

ليس له في الكتب سوى حديث واحد من الثالثة مات في حدود السبعين وقيل بعد ذلك بكثير **سعيد**

ابن عيسى بن سعيد بن تليد بفتح المثناة وكسر اللام الرعيني

القتباني بكسر القاف وسكون المثناة بعدها موحدة ثقة فقيه من قدماء

العاشرة مات سنة تسع عشرة **سعيد** بن غزوان بفتح

المعجمة وسكون الزاي ثم مثناة مستور من السادسة

سعيد بن فيروز ابو البختري بفتح الموحدة والمثناة بينهما معجمة ابن ابي عمران الطائي مولاهم الكوفي ثقة ثبت فيه تشيع قليل كثير الارسال من الثالثة مات سنة ثلاث وثمانين سعيد
ابن كثير بن عبيد التيمي ابو العنبس بفتح المهملة والموحدة بينهما نون ساكنة الكوفي ثقة من السابعة سعيد بن كثير بن عفير بالمهملة والفاء مصغر الانصاري مولاهم المصري وقد ينسب الى جده صدوق عالم بالانساب وغيرها قال ابن عدي [illegible] صنف وقد رد ابن عدي على السعدي في تضعيفه من العاشرة مات سنة [illegible]
سعيد بن كثير بن المطلب بن ابي وداعة السهمي ابو سعيد مقبول من السادسة سعيد بن ابي كريب الهمداني وثقه [illegible]
سعيد بن كيسان هو ابن ابي سعيد المقبري سعيد بن مجبر بن مطعم النوفلي مقبول من الرابعة سعيد
ابن محمد بن سعيد الجرمي الكوفي صدوق [illegible] عشرة سعيد بن محمد الثقفي ابو الحسن [illegible]
ضعيف من صغار الثامنة سعيد بن مرجانة وهو ابن عبد الله [illegible] ابو عثمان الحجازي [illegible] ثقة [illegible]
[illegible] سعيد
[illegible] من الخامسة سعيد بن [illegible] عثمان
[illegible] سعيد بن [illegible]
[illegible]
[illegible] سعيد بن [illegible]
[illegible] سعيد بن [illegible]
سعيد بن [illegible]
مقبول من [illegible] سعيد بن مسروق الثوري [illegible]

ثقة من السادسة مات سنة ست وعشرين وقيل بعدها
سعيد بن مسلم بن بانك بموحدة ونون مفتوحة المدني ابو مصعب ثقة من السادسة سعيد بن مسلمة بن هشام بن عبد الملك بن مروان الاموي نزيل الجزيرة ضعيف من الثامنة مات بعد التسعين سعيد بن المسيب بن حزن ابي وهب بن عمرو بن عائذ بن عمران بن مخزوم القرشي المخزومي احد العلماء الاثبات الفقهاء الكبار من كبار الثانية اتفقوا على ان مرسلاته اصح المراسيل وقال ابن المديني لا اعلم في التابعين اوسع علما منه مات بعد التسعين وقد ناهز الثمانين سعيد
ابن المغيرة الصياد ابو عثمان المصيصي ثقة من العاشرة مات في حدود العشرين سعيد بن المغيرة مدني وهو مجهول متاخر عن الذي قبله قيل من الحادية عشرة سعيد
ابن منصور بن شعبة ابو عثمان الخراساني نزيل مكة ثقة مصنف وكان لا يرجع عما في كتابه [illegible] توفي سنة سبع وعشرين وقيل بعدها من العاشرة سعيد بن مهاجر وابن ابي المهاجر الحمصي مجهول [illegible] سعيد [illegible]
[illegible] سعيد بن ميمون [illegible] سعيد
[illegible] البخاري [illegible]
ابو لبابة ثقة من الثالثة سعيد بن نصير بضم النون البغدادي نزيل [illegible] ابو عثمان وابو منصور [illegible] في الوراق صدوق من العاشرة
سعيد بن نضيع الشعيري بفتح المعجمة وبالراء الواسطي صدوق من [illegible] الذي قبله سعيد بن النضر البغدادي ابو عثمان صدوق ثقة من العاشرة مات سنة اربع وثلثين سعيد
[illegible] الكوفي مقبول من التاسعة وهم من خلط [illegible] سعيد [illegible] ابو عثمان [illegible]
[illegible] سعيد

ابن زهير الفزاري مولاهم ثقة من الثالثة ارسل عن ابي موسى مات سنة ست عشرة [illegible] سعيد بن ابي هلال الليثي مولاهم ابو العلاء المصري قيل مدني الاصل وقال ابن يونس بل نشأ بها صدوق لم ار لابن حزم في تضعيفه سلفا الا ان الساجي حكى عن احمد انه اختلط من السادسة مات بعد الثلاثين وقيل قبلها وقيل بعد الخمسين ع

سعيد بن وهب الخيواني بفتح المعجمة وسكون التحتانية الكوفي كان يقال له القراد لصحبته [illegible] ثقة مخضرم مات سنة خمس وقيل ست وسبعين م س

سعيد بن وهب الثوري [illegible] صدوق من التاسعة [illegible]

سعيد بن يحيى بن [illegible] [illegible] ثقة من الثالثة مات سنة [illegible] عشرة

سعيد بن يحيى بن الازهر [illegible] ابو عثمان [illegible] ثقة من [illegible] [illegible]

سعيد بن يحيى بن سعيد بن ابان بن سعيد بن العاص الاموي ابو عثمان البغدادي [illegible] [illegible] [illegible] [illegible]

سعيد بن يحيى [illegible] ابن عيسى ابو سفيان الحميري الحذاء الواسطي صدوق وسط [illegible] مات سنة [illegible] ومائتين

سعيد بن يربوع بن عنكثة بفتح المهملة وسكون النون [illegible] المخزومي القرشي صحابي [illegible] البني صلعم [illegible] خمسين [illegible] وعشرين [illegible]

سعيد بن [illegible] البصري [illegible] القصير

ثقة من الرابعة سعيد بن يزيد بن الصلت ثم الاحمسي الكوفي صدوق من السابعة س

سعيد بن يزيد الابصري ابو حاتم شيخ لعمر ابن زيد عن قتادة من السادسة لا انه قديم الموت د ق س

سعيد بن يزيد الحميري القتباني بكسر القاف وسكون المثناة بعدها موحدة ابو شجاع الاسكندراني ثقة عابد من السابعة مات سنة اربع وخمسين ع

سعيد بن يزيد ابو مسلمة بفتح المهملة وسكون الميم البصري الازدي ثقة من الرابعة ع

سعيد بن يسار ابو الحباب بضم المهملة وموحدتين المدني اختلف في ولائه من هو وقيل سعيد بن مرجانة ولا يصح ثقة متقن من الثالثة مات سنة سبع عشرة وقيل قبلها بسنة ع

سعيد بن يعقوب الطالقاني ابو بكر ثقة صاحب حديث قال ابن حبان ربما اخطأ من العاشرة مات سنة اربع واربعين ت س

سعيد بن يوسف الرحبي ويقال الزرقي [illegible] صنعاء دمشق وقيل من حمص ضعيف من السابعة د ت

سعيد بن [illegible] [illegible] سعيد [illegible] ابو عثمان [illegible]

[illegible] سعيد [illegible] مسلم من الثالثة سعيد [illegible] القيسي [illegible] سعيد [illegible] مقبول من الثالثة

سعيد [illegible] [illegible] سعيد [illegible] [illegible] سعيد [illegible]

عن ابن الهاد وعنه [illegible] ابن عمرو الخزرجي قال النسائي لا اعرف

[illegible] سعيد بن [illegible] سعير [illegible] مصغر [illegible] [illegible] [illegible] [illegible] [illegible]

صدوق [illegible] وهو من [illegible] السفاح بن [illegible] اخره مهملة مقبول من الثالثة السفر بسكون الفاء ابن نسير بنون ومهملة مصغر الازدي الحمصي ارسل عن ابي الدرداء وهو ضعيف من الثالثة

سفينة [illegible] [illegible] [illegible] [illegible]

اوله مهملة بغير اء [illegible] سفيان

ابن حبيب البجلي البزاز ابو محمد وقيل غير ذلك ثقة من الثالثة
مات سنة اثنتين وقيل ست وثمانين وله ثمان وخمسون سنة
سفيان بن حسين بن حسن ابو محمد وابو الحسن الواسطي
ثقة في غير الزهري باتقانهم من اسابعة مات بالرقم المدائني
وقيل في اول خلافة الرشيد **سفيان** بن الحكم وقيل
الحكم بن سفيان تقدم في الحاء **سفيان** بن حمزة بن سفيان
ابن عروة الاسلمي ابو طعمة المدني صدوق ومن الثامنة **سفيان** بن
دينار المكي وقيل سعيد بن دينار وهو اصح مقبول من الثالثة **سفيان**
ابن ابي زهير الازدي من ازد شنوءة بفتح المعجمة وضم النون
ويجعل الواو همزة صحابي يعد في اهل المدينة **سفيان**
ابن زياد بن ادم العقيلي بضم العين ابو سعيد البصري
او البلدي لين صدوق من الحادية عشرة **سفيان**
ابن زياد البغدادي الرقي الخراساني وثقه الخطيب من العاشرة
سفيان بن زياد ويقال ابن دينار العصفري ابو الورقاء
الاحمري والد سلكوني ثقة من السادسة **سفيان**
ابن سعيد بن مسروق الثوري ابو عبد الله الكوفي ثقة حافظ
فقيه عابد امام حجة من رؤس الطبقة السابعة وكان ربما
دلس وتوفي سنة احدى وستين وله اربع وستون **سفيان**
ابن عبد الله بن ربيعة بن الحارث الثقفي الطائفي مقبول وكان
ممن عمل على الطائف **سفيان** بن عبد الرحمن او ابن
عبد الله بن عاصم بن سفيان بن عبد الله الثقفي المكي
سفيان بن عبد الملك بن ابجر الكوفي ثقة من كبار السابعة
سفيان بن عقبة السوائي الكوفي اخو قبيصة صدوق من السابعة
سفيان بن ابي العوجاء السلمي ابو بحر ضعيف من الثالثة

سفيان بن عيينة بن ابي عمران ميمون الهلالي ابو محمد
الكوفي ثم المكي ثقة حافظ فقيه امام حجة الا انه تغير حفظه
باخره وكان ربما دلس لكن عن الثقات من رؤس الطبقة الثامنة
وكان ثبت الناس في عمرو بن دينار مات في رجب سنة ثمان وتسعين
وله احدى وتسعون سنة **سفيان** بن متقذ بن قيس
المصري مولى قريش مقبول من الرابعة **سفيان** بن موسى
البصري صدوق من الثامنة **سفيان** بن نشيط بفتح
النون وكسر المعجمة البصري مقبول من السادسة **سفيان**
ابن هانئ المصري ابو سالم الجيشاني بفتح الجيم وسكون التحتانية
بعدها معجمة تابعي مخضرم مشهور فقيه مصر ويقال الصحبة
مات بعد الثمانين **سفيان** بن وكيع بن الجراح ابو محمد
الرواسي الكوفي كان صدوقا الا انه ابتلي بوراقة فادخل
عليه ليس من حديثه فصح فلم يقبل فسقط حديثه
من العاشرة **سفيان** والد عمر مجهول من الثالثة
سفينة مولى رسول الله صلى الله عليه وسلم يكنى ابا
عبد الرحمن يقال كان اسمه مهران او غير ذلك فلقب
سفينة لكونه حمل متاعا كبيرا في السفر مشهور له احاديث
السكن بن اسمعيل الانصاري ويقال البرجمي ابو معاذ الكوفي
البصري لا بأس به صدوق من الثامنة **السكن** بن المغيرة
الاموي مولاهم البزاز البصري صدوق من السابعة **سكين**
بالتصغير ابن عبد العزيز بن قيس العبدي العطار البصري
وهو سكين بن ابي الفرات صدوق يروي عن الضعفاء
من السابعة **سلم** بفتح اوله وسكون اللام
ابن ابراهيم الوراق ابو محمد البصري ضعيف من الثامنة
سلم بن جعفر البزاز ابو جعفر الاعمى قال ابن المديني من اهل

اربع وخمسين وله ثمانون سنة سلم بن ابي الذيال العجلاني
البصري ثقة قليل الحديث من السابعة له في مسلم حديث واحد سلم بن
زرير بفتح الزاي وراءين العطاردي ابو بشر البصري وثقه ابو حاتم
وقال النسائي ليس بالقوي من السادسة مات في حدود الستين
سلم بن سلام ابو المسيب الواسطي مقبول من التاسعة
سلم بن عبد الرحمن النخعي الكوفي اخو حصين قيل يكنى ابا
عبد الرحيم صدوق من السادسة له عندهم حديث واحد سلم
ابن عبد الرحمن الجرمي البصري صدوق من الرابعة خلط بعضهم
بالذي قبله والصواب التفرقة وهذا اقدم من ذلك
سلم بن عطية الفقيمي بالفاء والقاف مصغرا الكوفي
لين الحديث من السادسة سلم بن قتيبة الشعيري
بفتح المعجمة ابو قتيبة الخراساني نزيل البصرة صدوق
من التاسعة مات سنة مائتين او بعدها سلم بن قتيبة
الباهلي والد امير خراسان صدوق ولاه المنصور البصرة من
السابعة مات سنة تسع واربعين ولم يذكره المزي
سلم بن قيس العلوي البصري ضعيف من الرابعة سلمان
ابن توبة صوابه سليمان ياتي سلمان بن ربيعة
ابن يزيد بن عمرو بن سهم الباهلي ابو عبد الله سلمان الخيل
يقال له صحبة ولاه عمر قضاء الكوفة وغزا ارمينية في زمن
عثمان فاستشهد سلمان بن سمير بالمهملة مصغرا
الالهاني بفتح الهمزة الشامي ويقال سليمان مقبول من الثالثة
سلمان بن صخر ياتي في سلمة سلمان بن عامر بن
اوس بن حجر بن عمرو بن الحارث الضبي صحابي سكن البصرة
سلمان الفارسي ابو عبد الله ويقال له سلمان
الخير اصله من اصبهان وقيل من رامهرمز اول مشاهده

الخندق مات سنة اربع وثلثين يقال بلغ ثلثمائة سنة
سلمان الاغر ابو عبد الله المدني جهينة اصله من
اصبهان ثقة من كبار الثالثة سلمان
ابو حازم الاشجعي الكوفي ثقة من الثالثة مات على
راس المائة سلمان ابو رجاء مولى ابي
قلابة الجرمي البصري صدوق من السادسة له عندهم
حديث واحد سلمان رجل من اهل
الشام روى عن جنادة مقبول من الرابعة
سلمة بن احمد بن سليم الفوزي بفتح الفاء
وبالزاي الحمصي صدوق من الحادية عشرة
سلمة بن الازرق حجازي مقبول من الثالثة
سلمة بن الاكوع هو ابن عمرو بن الاكوع ياتي
سلمة بن امية التميمي الكوفي اخو يعلى بن امية
صحابي له حديث واحد سلمة بن بشر بن
صيفي ابو بشر الدمشقي وربما نسب الى جده ومنهم من فرق
بينهما مقبول من الثامنة سلمة بن تمام ابو عبد الله
الشقري بفتح المعجمة والقاف الكوفي صدوق من الرابعة
سلمة بن تمام بصري مجهول من الثامنة سلمة
ابن جعفر صوابه مسلم سلمة بن جنادة
الهذلي مقبول من السادسة سلمة
ابن دينار ابو حازم الاعرج الاثور التمار المدني القاضي
مولى الاسود بن سفيان ثقة عابد من الخامسة
مات في خلافة المنصور سلمة
ابن رجاء التيمي ابو عبد الرحمن الكوفي
صدوق يغرب من الثامنة

سلمة بن روح بن زنباع الجذامي مجهول من الثالثة
سلمة بن سعيد بن عطية او عطاء البصري صدوق من
سلمة بن سليمان المروزي ابو سليمان ويقال ابو ايوب مولى ثقة
حافظ كان يورق لابن المبارك من كبار العاشرة مات سنة ثلث
سلمة بن شبيب المسمعي النيسابوري نزيل مكة ثقة من كبار الحادية
عشرة مات سنة بضع واربعين سلمة بن صالح الليثي البصري
صدوق من الثالثة ذكر صاحب الكمال ان مسلما روى له
سلمة بن صخر بن سلمان بن الصمة الانصاري الخزرجي البياضي ويقال
سلمان البياضي صحابي ظاهر من امراته قال البغوي لا اعلم له مسندا
سلمة بن صفوان بن سلمة الانصاري الزرقي المدني ثقة
من السادسة سلمة بن صهيب ويقال ابن صهيبة غير ذلك
ابو حذيفة الارحبي الهمداني ثقة من الثالثة سلمة
بن عبد الله ويقال ابن عبيد الله بن محصن الانصاري الخطمي
المدني مجهول من الرابعة سلمة بن عبد الله بن عمر بن ابي
سلمة بن عبد الاسد المخزومي ربيب النبي وجده
اخرج له الترمذي حديثا فلم يسمه قال عن رجل من ولد ام سلمة
وسماه الحاكم مقبول من الثالثة بخ كد سلمة بن عبد الملك
العوصي بمهملتين الحمصي صدوق يخالف من التاسعة
سلمة بن علقمة التميمي ابو بشر البصري ثقة من السادسة
مات سنة تسع وثلاثين سلمة بن علقمة عن داود بن ابي
هند صوابه مسلمة سلمة بن عمرو بن الاكوع الاسلمي
ابو مسلم وابو اياس شهد بيعة الرضوان مات سنة اربع
وسبعين سلمة بن الفضل الابرش بالمعجمة مولى الانصار قاضي الري صدوق كثير الخطا من
التاسعة مات بعد التسعين وقد جاوز المائة سلمة بن قيس
الاشجعي صحابي سكن الكوفة سلمة بن قيس الجرمي وياتي
سلمة بن كلثوم الكندي الشامي صدوق من التاسعة
سلمة بن كهيل الحضرمي ابو يحيى الكوفي ثقة من الرابعة
سلمة بن المحبق وقيل هو ابن ربيعة بن صخر الهذلي ابو سنان
صحابي سكن البصرة سلمة بن محمد بن عمار بن ياسر العنسي
بالنون المدني مجهول من الخامسة سلمة بن نبيط بنون
وموحدة مصغرا ابن شريط بفتح المعجمة الاشجعي ابو فراس
الكوفي ثقة يقال اختلط من الخامسة سلمة بن نعيم بن
مسعود الاشجعي له ولابيه صحبة نزل الكوفة سلمة
ابن نفيل بنون وفاء مصغر السكوني صحابي سكن حمص
سلمة بن وردان الليثي ابو يعلى المدني ضعيف من الخامسة
مات سنة بضع وخمسين سلمة بن وهرام بالراء اليماني
صدوق من السادسة سلمة بن يزيد الجعفي ويقال يزيد بن
سلمة وهو مقلوب صحابي نزل الكوفة ولم يذكر في صحيح مسلم
سلمة الانصاري عن عبد الحميد او جده صحابي له حديث مختلف
في اسناده سلمة الليثي مولاهم المدني لين الحديث من الثالثة
سلمة المكي مقبول من الرابعة سلمة بكسر اللام ابن قيس ويقال
نقيع ويقال غير ذلك الجرمي البصري صحابي له وفادة وهو والد عمرو
سلمويه هو سليمان بن صالح يأتي سليط بفتح اوله وكسر
اللام ابن ايوب بن الحكم الانصاري المدني مقبول من السادسة
سليط بن عبد الله الطهوي بفتح لين مجهول من السابعة
سليط بن عبد الله بن يسار اخو ايوب مجهول من الثالثة
سليم بالتصغير ابن اخضر البصري ثقة ضابط من الثامنة مات

٩٨

سنة ثمانين **سليم** بن اسود بن حنظلة ابو الشعثاء المحاربي
الكوفي ثقة ثبت من كبار الثالثة مات في زمن الحجاج واخطأ
ابن قانع سنة ثلث وثمانين **سليم** بن بلج بفتح الموحدة
وسكون اللام بعدها جيم الفزاري مقبول من الثالثة **سليم**
جابر في جابر بن سليم **سليم** بن جبر الدؤلي ابو يونس المصري
ثقة من الثالثة مات سنة ثلث وعشرين **سليم** بن حيان
الخلاني ويقال الخباري بخاء معجمة وموحدة ابو يحيى الحصي
ثقة من الثالثة خلط من قال ان اسمه دراك النبي صلعم مات سنة تسعين
سليم بن عامر الكلاعي ابو عامر صحابي خلف ابا بكر من الثانية فرق
ابن عساكر بينه وبين لاحق **سليم** مولى عبد الله بن عمر ابو عبد الله
صدوق من الثالثة **سليم** ابو ميمونة بالتحتانية في الكنى **سليم**
بفتح اول ابن حيان بمهملة وتحتانية ثقة من الثالثة **سليمان**
سليمان بن ارقم البصري ابو معاذ ضعيف من السابعة
سليمان بن اسمعث بن اسحق بن بشير بن شداد الازدي السجستاني
ابو داود ثقة حافظ مصنف سنن وغيرها من كبار العاشرة
مات سنة خمس وسبعين **سليمان** بن ايوب بن سليمان
ابن حماد بن زيد الازدي ابو ايوب البصري صدوق من العاشرة
من سنة تسع وتسعين ومائة **سليمان** بن ايوب بن سليمان
ابو ايوب صاحب البصري صدوق من العاشرة مات سنة خمس وتسعين
سليمان بن بريدة بن سفيان بن فرقد الاسلمي ابو سهل
المحدث الاسلمي مروزي قاضيها ثقة من الثالثة مات سنة
خمس وماتة وقد تسعون سنة **سليمان** بن بلال التيمي مولاهم ابو
محمد او ابو ايوب المدني ثقة من الثامنة مات سنة اثنتين و

سليمان بن جابر الهجري مجهول من الخامسة
سليمان بن جنادة بن ابي امية الازدي مقبول من السادسة
سليمان بن جهم بن ابي الجهم الانصاري الحارثي ابو الجهم
الجوزجاني مولى البراء ثقة من الثالثة **سليمان** بن
ابن جيان تقدم في اسمعيل **سليمان** بن جيلب الحارثي
ابو ايوب الداراني القاصي بدمشق ثقة من الثالثة مات
ست وعشرين **سليمان** بن حرب الازدي الواشحي
بمعجمة ثم مهملة البصري القاضي بمكة ثقة امام حافظ
من اثبت اصحاب حماد مات سنة اربع وعشرين ومائتين سنة
سليمان قيل بن حفص القرشي مجهول ارسل حديثا
من الرابعة **سليمان** بن حيان الازدي ابو خالد
الاحمر الكوفي صدوق يخطئ من الثامنة مات سنة ثمان
وسبعين وقيل ولد بضع وسبعون **سليمان**
ابن خارجة بن زيد بن ثابت الانصاري مدني مقبول من
السادسة **سليمان** بن خربوذ بفتح المعجمة وتشديد
الراء بعدها موحدة مضمومة مجهول من السادسة
سليمان بن داود بن الجارود ابو داود الطيالسي
البصري ثم الحديثي حافظ ثبت اخطأ في حديث من التاسعة مات سنة اربع
ومائتين **سليمان** بن داود بن حماد الهاشمي ابو ايوب البصري
ابن اخي رشدين بن سعد ثقة من الحادية عشرة مات سنة ثمان وخمسين
سليمان بن داود بن داود بن علي بن عبد الله بن عباس بن
ابو ايوب البغدادي الهاشمي الفقيه ثقة جليل قرأ على احمد بن
حنبل يصلح للخلافة من العاشرة مات سنة تسع عشرة
وقيل بعدها **سليمان** بن داود بن رشيد البغدادي
لاحق ابو الربيع بالمثلثة بضم المعجمة وتشديد ثانيه

من الحادية عشرة مات سنة احدى وثلثين

سليمان ق

ابن داود بن مسلم الهنائي البصري الصانع المؤذن وربما نسب الى جده مجهول من السادسة

سليمان مد س

ابن داود الخولاني ابو داود الدمشقي سكن داريا صدوق من السابعة

سليمان ع ٢ د س

ابن داود العتكي ابو الربيع الزهراني البصري نزيل بغداد ثقة لم يتكلم فيه احد بحجة من العاشرة مات سنة اربع وثلثين

سليمان م س

ابن داود المباركي ويقال سليمان بن محمد وهو اقوى الى داود الواسطي صدوق من العاشرة

سليمان ع

ابن راشد المصري مقبول من السادسة

سليمان ع ق

ابن زيد الخضرمي المصري ثقة من الخامسة

سليمان ع

ابن زيد بن ثابت الانصاري مقبول من الثالثة

سليمان ع

ابن زيد المحاربي او الازدي ابو داود الكوفي ضعيف رماه يحيى

سليمان ٢ د س ق

ابن سحيم ابو ايوب المدني صدوق من الثالثة

سليمان ت

ابن سفيان التيمي مولاهم ابو سفيان المدني ضعيف من الثامنة

سليمان تمييز

ابن سفيان عراقي ضعيف من الثامنة ايضا

سليمان د ت س

ابن سلم بن سابق الهدادي بفتح الهاء وتخفيف الدال ابو داود المصاحفي البلخي ثقة من الحادية عشرة مات سنة ثمان وثلثين

سليمان ع

ابن سليم الكلبي ابو سلمة الشامي القاضي بحمص ثقة عابد من السابعة مات سنة سبع واربعين **سليمان** بن ابي سليمان الهاشمي مولاهم مقبول من الثالثة **سليمان** بن ابي سليمان ابو اسحق الشيباني الكوفي ثقة من الخامسة مات في حدود الاربعين **سليمان** بن سمرة بن جندب الفزاري مقبول من الثالثة **سليمان** بن ابي سليمان فيل هو اسم منبوذ ياتي **سليمان** بن سنان المزني المدني نزيل مصر ثقة من الثالثة

سليمان ت

ابن سيف بن يحيى بن درهم الطائي مولاهم ابو داود الحراني
ثقة حافظ من الحادية عشرة مات سنة اثنتين
وسبعين خ س سليمان
ابن صالح الليثي مولاهم ابو صالح المروزي
يلقب سلموية ثقة من العاشرة مات سنة
عشر ومائتين وقد بلغ مائة
مد سليمان
ابن ابي صالح الهاشمي مولاهم ارسل حديثا
من الثالثة ع سليمان
ابن صرد بضم المهملة وفتح الراء ابن الجون
الخزاعي ابو مطرف الكوفي صحابي
قتل بعين الوردة سنة خمس وستين
ع سليمان
ابن طرخان التيمي ابو المعتمر البصري
نزل في التيم فنسب اليهم
ثقة عابد من الرابعة مات سنة
ثلث واربعين وهو ابن سبع وتسعين
س ق سليمان
ابن عامر بن عمير الكندي
المروزي صدوق من التاسعة
س سليمان
ابن عبد الله بن الحارث الهاشمي
مجهول الحال من السابعة
س سليمان
ابن عبد الله بن الزبرقان [illegible]

ابن عبد الرحمن بن فيروز
لين الحديث من السابعة
مد سليمان
ابن عبد الله بن عويمر الاسلمي
مقبول من السادسة
س سليمان
ابن عبد الله بن محمد بن سليمان
ابن ابي داود الحراني ابو ايوب صدوق
من الحادية عشرة مات سنة ثلث
وستين
عس سليمان
ابن عبد الله ابو فاطمة لين
الحديث من السادسة
د سليمان
ابن ابي عبد الله مقبول من الثالثة
ت سليمان
ابن عبد الجبار بن زريق بتقديم الزاي مصغرا الخياط
ابو ايوب البغدادي صدوق من الحادية عشرة
د سليمان
ابن عبد الحميد بن رافع البهراني ابو ايوب الحمصي صدوق رمي
بالنصب وافحش النسائي القول فيه من الحادية عشرة مات
سنة اربع وسبعين خ سليمان
ابن عبد الحميد ابن عبد العزيز
الحمصي مقبول من العاشرة
ت سليمان

١٠١

سليمان بن عبد الرحمن بن ثوبان العنسي مولاهم الدمشقي مقبول من السادسة **سليمان** بن عبد الرحمن بن حماد بن عمران موسى بن طلحة التيمي ابو داود التمار الكوفي صدوق من العاشرة مات سنة اثنتين وخمسين **سليمان** بن عبد الرحمن بن عيسى التيمي المشقي ابن بنت شرحبيل ابو ايوب صدوق يخطئ من العاشرة مات سنة ثلث وثلثين **سليمان** بن عبد الرحمن بن عيسى البصري اصله من خراسان ثقة من السادسة **سليمان** بن عبيد الله بن عمرو بن جابر الغيلاني المازني ابو ايوب البصري صدوق من الحادية عشرة مات سنة ست او سبع وله بضع وسبعون سنة **سليمان** بن عبيد الله الانصاري ابو ايوب الرقي صدوق ليس بالقوي من العاشرة **سليمان** بن عتبة بن نوفل بن يزيد بن هاشم ابو الربيع الداراني صدوق له غرائب من السابعة **سليمان** بن عتيق المكي صدوق من الرابعة ومن قال فيه ابن عتيك فقد وهم **سليمان** بن عطاء بن فيروز الواسطي ثم البصري نزيل صور ثقة من الثامنة مات سنة خمسين **سليمان** بن علي الربعي الزاهد البصري مقبول من الرابعة وهم من خلطه بالكذابين **سليمان** بن علي بن عبد الله بن عباس الهاشمي ابو محمد الخليفة العباسي صدوق من السادسة مات سنة اثنتين وثلاثين **سليمان** بن عمرو بن الاحوص الجشمي بضم الجيم وفتح المعجمة كوفي مقبول من الثالثة **سليمان** بن عمرو بن عبد الله بن وهيب الليثي ابو الهيثم مقبول من الرابعة **سليمان** بن فيروز وهو ابن ابي سليمان ثقة **سليمان** بن قرم بفتح القاف وسكون الراء ابن معاذ ابو داود البجلي النحوي وهم من ينسبه الى جده شيء تحفظ يتشيع من السابعة

سليمان بن قسيم هو ابن يسير ابو ايوب **سليمان** بن قيس اليشكري بفتح التحتانية بعدها معجمة البصري ثقة من الثالثة مات قديما قبل الثمانين **سليمان** بن كثير العبدي البصري ابو داود ابو محمد الباهلي في غير الزهري من السابعة مات سنة ثلث وستين **سليمان** ابن كناية الاموي مولى عثمان مجهول الحال من السابعة **سليمان** بن كيدر بن الوضاح العجلي الباهلي من الرابعة **سليمان** بن كيسان ابو عيسى الحراني ابو الكلبي **سليمان** بن محمد بن سليم الرعيني ابو ايوب الحمصي مقبول من الحادية عشرة قال المزي لا اقف على روايته عنه **سليمان** بن محمد المباركي تقدم في ابن ابي اويس **سليمان** بن محمد بن محمود بن عبيد الله بن مخلد بن مسلم الانصاري الحارثي المدني ومنهم اسقط عبيد الله من نسبه مقبول من السادسة **سليمان** ابن محمد بن كعب بن عمرو بن الزبير الاسدي مقبول من السادسة **سليمان** ابن مسكين سلا **سليمان** بن ابي مسلم المكي الاحول خال ابن جريج قيل اسم ابيه عبد الله ثقة قارئ من الخامسة **سليمان** بن مسهر القرشي الكوفي ثقة من الرابعة وهم من ذكره في الضحاك **سليمان** بن مطر البلخي نزيل بوري ثقة من العاشرة **سليمان** ابن معاذ هو ابن قرم تقدم **سليمان** بن معبد ابن كوسجان بالنون ساكنة ثم جيم المازني ابو داود السنجي بكسر المهملة بعدها نون ساكنة ثم جيم ثقة صاحب حديث حال الدينور من الحادية عشرة مات سنة بضع وخمسين **سليمان** بن مغيرة القيسي مولاهم البصري ابو سعيد ثقة قال يحيى بن معين من السابعة اخرج له البخاري مقرونا وتعليقا مات سنة خمس وستين **سليمان** بن ابي المغيرة العنسي بالنون الكوفي ابو عبد الله صدوق من السادسة **سليمان** ابن منصور البلخي البزاز الذهبي الجرمي لقبه زرعنده بفتح الزاي وسكون الراء بعدها معجمة مفتوحة ثم نون ساكنة ثقة لا باس به من العاشرة **سليمان** بن مهران

الاسدي الكاهلي ابو محمد الكوفي الاعمش ثقة حافظ عارف بالقراءة ورع لكنه يدلس من الخامسة مات سنة سبع واربعين وثمان وكان مولده اول احدى وستين سليمان بن موسى الاموي مولاهم الدمشقي الاشدق صدوق فقيه في حديثه بعض لين وخولط قبل موته بقليل من الخامسة

سليمان بن موسى الزهري ابو داود الكوفي خراساني الاصل نزل الكوفة ثم دمشق فيه لين من الثامنة سليمان بن ابي يحيى حجازي ليس به باس من الرابعة سليمان بن يزيد ابو المثنى الكعبي يأتي في الكنى سليمان بن يسار الهلالي المدني مولى ميمونة وقيل ام سلمة ثقة فاضل احد الفقهاء السبعة من كبار الثالثة مات بعد المائة وقيل قبلها سليمان بن بسير وقيل ابن قشير ابو الصباح بالموحدة النخعي مولاهم الكوفي ضعيف من السادسة سليمان الاسود الناجي بالنون والجيم [illegible] ابو محمد [illegible] من السادسة سليمان [illegible] الكلابي [illegible] سليمان [illegible] مستورة يقال اسم ابيه عبد الله مجهول [illegible] سليمان الهاشمي مجهول من الثالثة سليمان ابو فاطمة هو ابن عبد الله تقدم سليمان مولى ام علي هو سليم المكي سليمان ابو ايوب ويقال عبد الله بن ابي سليمان [illegible] سليمان الاحول هو ابن ابي مسلم سليمان الاعمش هو ابن مهران سليمان التيمي هو ابن طرخان سليمان الشيباني هو ابن ابي سليمان سليمان اليشكري هو ابن قيس سماك بكسر اوله وتخفيف الميم ابن حرب بن اوس بن خالد الذهلي البكري

الكوفي ابو المغيرة صدوق وروايته عن عكرمة خاصة مضطربة وقد تغير باخره فكان ربما يلقن من الرابعة مات سنة ثلاث وعشرين سماك بن سلمة الضبي ثقة من الثالثة سماك بن عطية البصري المربدي بكسر الميم وسكون الراء بعدها موحدة ثقة من السادسة سماك بن الفضل الخولاني اليماني ثقة من السادسة سماك بن الوليد الحنفي ابو زميل بالزاي مصغرا اليمامي الكوفي ليس به باس من الثالثة سمرة بضم الميم ابن جنادة السوائي بضم المهملة والمد والد جابر له ولابنه صحبة سمرة بن جندب بن هلال الفزاري حليف الانصار صحابي مشهور له احاديث مات بالبصرة سنة ثمان وخمسين سمرة بن سهم القرشي الاسدي مجهول من الثانية سمعان بن مشنج بمعجمة ونون ثقيلة ثم جيم وقيل مشمرج الكوفي صدوق من الثالثة سمعان ابو يحيى الاسلمي مولاهم المدني لا باس به من الثالثة سمي [illegible] ابن فلان [illegible] مجهول من الثالثة سمي [illegible] ابي بكر بن عبد الرحمن بن الحارث بن هشام ثقة من السادسة مات سنة ثلاثين مقتولا بقديد سمير بوزن الذي قبله لكن اخره راء الضبي البصري صدوق وقيل هو شتير بمعجمة ثم مثناة صدوق من الثالثة سميدع بفتح اوله والميم وسكون التحتانية وفتح الدال ابن واهب بن سوار بن زهدم البصري مقبول من التاسعة [illegible] سميط بن عمير ويقال ابن سمير السدوسي البصري ابو عبد الله صدوق من الثالثة سنان بن ربيعة الباهلي البصري ابو ربيعة صدوق فيه لين اخرج له البخاري مقرونا من الرابعة سنان بن سنة بن محجن البصري [illegible] ولد يوم حنين وله رواية وقد [illegible] حزامة بمعجمة سنان بن سلمة بن المحبق الهذلي

سهل ق بن معاذ بن انس الجهني نزيل مصر لا باس به الا في روايته زبان عنه من الرابعة **سهل** بن هاشم بن بلال من ولد ابي سلام الحلبي واسطي الاصل نزل الشام لا باس به من التاسعة **سهل** بن يوسف الانماطي البصري ثقة رمي بالقدر من كبار التاسعة مات سنة تسعين ومائة **سهل** ابو الاشتاني في آخر من اسمه علي **سهل** السراج هو ابن ابي الصلت تقدم **سهم** بن اسحق تقدم في سهل **سهم** بن المعتم البصري مقبول من الثالثة **سهم** ق بن منجاب بن راشد الضبي الكوفي ثقة من الثالثة وان ثبت انه الذي يروي عن العلاء بن الحضرمي فهو من الثالثة لكن فرق بينهما بنجان **سهيل** بالتصغير ابن ابي حزم مهران او عبد الله القطعي بضم القاف وفتح الطاء ابو بكر البصري ضعيف من السابعة **سهيل** ابن خفيفة بن عبرة بوسيتة الغفاري خ عن ابيه داود روى له وسيأتي بيان ذلك في الكنى **سهيل** بن خلاد العبدي بصري مقبول من العاشرة **سهيل** بن ذراع ابو ذراع الكوفي مقبول من الثالثة **سهيل** بن ابي صالح ذكوان السمان ابو يزيد المدني صدوق وغير حفظه خ ر ي بخاري مقرونا وغيره من السادسة مات سنة ثمان في خلافة المنصور **سهيل** بن عبد الله هو ابن مهران وهو ابن ابي حزم تقدم **سهيل** ابن خالد اخو حية صحابي حديثه **سواء** الخراعي مقبول من الثالثة **سوادة** بن ثابت ابو عبد الله ويسمى بحرا ق لفظ البصري ويقال ابن مسلم القرشي بضم القاف وتشديد الراء مولى ابي بكرة ثقة من الثالثة **سوادة** بن ابي الجعد او ابن الجعد الجحفي مقبول من السادسة **سوادة** بن الحنظلة القشيري البصري صدوق من الثالثة **سوادة** ابو عاصم العنبري بنون والراي البصري صدوق يقال اسمه

اخر الزاي من الثالثة **سوار** بتشديد الواو وآخره راء ابو حمزة الضبي البصري صاحب الحلي صدوق وليس هو ابا الجراح الذي يأتي **سوار** ابن مهل البصري صدوق من الحادية عشرة **سوار** ق بن عبد الله بن سوار ابو عبد الله بن قدامة القيسي العنبري ابو عبد الله البصري قاضي الرصافة وغيرها ثقة من العاشرة غلط من تكلم فيه مات سنة خمس واربعين ومائتين وله ست وستون سنة **سوار** بن عبد الله بن قدامة القيسي العنبري جد الذي قبله كان قاضي البصرة وهو اشهر من ولي القضاء من اهله مات في ذي الحجة سنة ثمان وخمسين ومائة **سوار** بن عمارة الربعي ابو عمارة البصري ثقة من الثامنة **سوار** ابو الجراح يأتي في الكنى **سوار** بن ابراهيم الجحدري ابو عامر الحناط البصري صدوق ربما اخطأ من السابعة مات سنة سبع وستين ومائة **سوار** بن حجير تقدم في المهملة **سوار** ابو قرعة البصري ثقة من الرابعة قال ابو داود اسمه عمران بن حصين **سوار** بن خطاط الكوفي صحابي الحديث وقصته عند ابن ماجة **سوار** بن سعيد بن سهل الهمداني ابو حمزة الكوفي نزل الكوفة بفتح المهملة وتشديد الثالثة وبقال له الباروني وهو خطأ وبقال له الحذاء بفتح المهملة وتشديد الثالثة وبقال له البارسوني وهو خطأ وهو صدوق في نفسه الا انه عمي فصار يتلقن ما ليس من حديثه ويحتمل منه بمعين القول من السابعة مات سنة اربعين ومائة **سوار** بن سعيد ابو حمزة الكوفي الحذاء البزاز الحذاء الاعور ثقة من الحادية عشرة **سوار** بن عبد العزيز بن الهيثم بن سوار العنبري ابو الهيثم القاضي بغداد سكن الرملة ثم مصر ثقة من العاشرة **سوار** بن عبد الله بن سوار العنبري ابو عبد الله القاضي بالبصرة ثقة من العاشرة مات سنة خمس واربعين ومائتين وله ست وستون سنة **سوار** بن عبد الله بن عمر العمري ابو عبد الرحمن المدني ثقة من الثامنة **سوار** بن عمرو العنزي ابو عمرو السيرافي ثقة من السابعة **سوار** ابو الورد ليس له في البخاري الا حديث واحد في الكنى **سويد** بن ابراهيم الجحدري ابو عامر الحناط البصري صدوق ربما اخطأ من السابعة مات سنة سبع وستين ومائة **سويد** بن حجير تقدم في المهملة **سويد** ابو قرعة البصري ثقة من الرابعة قال ابو داود اسمه عمران بن حصين **سويد** بن خطاط الكوفي صحابي الحديث وقصته عند ابن ماجة **سويد** بن سعيد بن سهل الهمداني ابو محمد الكوفي نزل الكوفة بضم السين وفتح الهاء وتشديد الميم وبقال له الحذاء بفتح المهملة وتشديد الثالثة وبقال له البارسوني وهو خطأ وهو صدوق في نفسه الا انه عمي فصار يتلقن ما ليس من حديثه ويحتمل منه بمعين القول من السابعة مات سنة اربعين ومائتين وله ست وستون سنة **سويد** بن سعيد ابو محمد الحدثاني بضم المهملة وسكون الدال المهملة وبالمثلثة نزل الحديثة من عانات على الفرات ثم سكن بغداد ثقة من العاشرة **سويد** بن عبد العزيز بن الهيثم بن سوار العنبري ابو الهيثم القاضي بغداد سكن الرملة ثم مصر ثقة من العاشرة **سويد** بن عبد الكريم الكلبي ابو محمد الكوفي بياع السابري ثقة من العاشرة مات سنة اربع او ثلث ومائتين **سويد** بن غفلة بفتح المعجمة وسكون الفاء ابو امية الجعفي مخضرم بالتاء المثناة من فوق ثقة فقيه عابد من الثانية قدم على النبي صلى الله عليه وسلم كما مسمى حين توفي نزل الكوفة وعاش ستين سنة وقيل مائة وثلاثين سنة

سُوَيد بن قيس صحابي لحديث السراويل تزل الكوفة

سويد بن قيس ابو موجب بفتح الميم **سُوَيْد** بن قيس التجيبي بضم المثناة وكسر الجيم ثم تحتانية ثم موحدة البصري ثقة من الثالثة **سُوَيْد** بن مقرن المزني صحابي مشهور نزل الكوفة **سُوَيْد** بن نصر بن سويد المروزي ابو الفضل لقبه الشاة راويه ابن المبارك ثقة من العاشرة مات سنة اربعين وله تسعون سنة **سُوَيْد** بن النعمان بن مالك الانصاري صحابي شهد احدا وما بعدها مات سنة سبع وقيل ثمان وقيل تسع وقيل عشر وقيل احدى وعشرين وقيل اثنتين وعشرين وقيل ثلاثين وقيل اربعين وقيل خمسين وقيل ست وخمسين وقيل سبعين وقيل ثمانين وقيل تسعين وقيل مائة وقيل مائة وعشرين وقيل مائة وثلاثين وقيل مائة واربعين وقيل مائة وخمسين وقيل مائة وستين وقيل بعدها **سُوَيْد** بن هبيرة بضم الهاء وفتح الموحدة وسكون التحتانية ابن ابي فاختة بفتح الفاء وبالمعجمة واسمه سعيد بن علاقة بكسر المهملة وتخفيف اللام وبالقاف الكوفي مقبول من الثالثة **سُوَيْد** بن وهب مجهول من السادسة **سَلَّام** بن بُلَيْل اللام ابن سليم او سلم ابو سليمان ويقال له الطويل الحارثي متروك من السابعة مات سنة سبع وسبعين **سَلَّام** بن سليم الحنفي مولاهم ابو الاحوص الكوفي ثقة متقن صاحب حديث من السابعة مات سنة تسع وسبعين **سَلَّام** بن سليمان بن سوار المدائني ابن اخي شبابة نزيل دمشق وقد ينسب الى جده ضعيف من صغار التاسعة مات سنة اثنتين او بعدها **سَلَّام** بن سيمان المزني ابو المنذر القارئ المكي نزيل البصرة صدوق ربما وهم قرأ على عاصم من السابعة مات سنة احدى وسبعين **سَلَّام** بن ابي سلام الحبشي الشامي مجهول من الخامسة **سَلَّام** بن شرحبيل ابو شرحبيل مقبول من الرابعة **سَلَّام** بن عمرو العبدي الكوفي مقبول من الرابعة خطأ من قال له صحبة **سَلَّام** بن ابي عمرة الخراساني ابو عمرو ضعيف من السادسة **سَلَّام** بن مسكين بن ربيعة الازدي البصري ابو روح يقال اسمه سليم ثقة رمى بالقدر من السابعة مات سنة سبع وستين **سَلَّام** بن مطيع ابو مسعود الخزاعي مولاهم البصري ثقة صحيح

في روايته عن قتادة ضعف من السابعة مات سنة ثمان وستين وقيل بعدها **سَلَّامَة** بتخفيف اللام وزيادة هاء ابن بشر بن بديل العذري بضم المهملة وسكون المعجمة ابو كاثير بالمثلثة الدمشقي صدوق من العاشرة **سَلَّامَة** بن روح بن خالد ابو روح الايلي بفتح الهمزة بعدها تحتانية ابن اخي عقيل بن خالد يكنى اباخر بفتح المعجمة وسكون الراء آخرها موحدة مفتوحة تصغير التصغير صدوق قد اوهم وقيل لم يسمع عمه وانما يحدث عن كتبه من التاسعة مات سنة سبع او ثمان وتسعين رمز له **سَيَّار** بتحتانية مثقلة ابن حاتم العنزي بفتح المهملة والنون ثم راي ابو سلمة البصري صدوق قد اوهم من كبار التاسعة مات سنة مائتين او قبلها **سَيَّار** بن سلامة الرياحي بالتحتانية ابو المنهال البصري كنية من الرابعة مات سنة تسع وعشرين **سَيْف** بن عبد الرحمن الصنعاني المكي صدوق من السادسة **سَيَّار** بن مطرف بن سيار الفزاري البصري مقبول من السادسة **سَيَّار** ابو الحكم العنزي بنون وزاي وابوه يكنى ابا سيار واسم ابيه مدرك وقيل ورد وقيل غير ذلك وهو اخو مساور الوراق لامه ثقة وليس هو الذي يروي عن طارق بن شهاب من الثالثة مات سنة اثنتين وعشرين **سَيَّار** ابو حمزة الكوفي مقبول من الخامسة ووقع في الاسناد عن سيار ابي الحكم عن طارق والصواب عن سيار ابي حمزة **سَيَّار** الاموي مولاهم الدمشقي قاضي البصرة صدوق من الثالثة قيل سمع ابيه عبد الملك **سَيَّار** بكسر اوله ثم تحتانية ساكنة ابن مسرور بن سيار بن مسرور البصري صدوق من الثالثة **سَيْف** بن سليمان المكي ثقة ثبت في المكيين **سَيْف** بن ابي سليمان المخزومي المكي ثقة ثبت قرأ على مجاهد وكان ربيبه وهو من اقرانه مات بعد سنة خمسين من السادسة **سَيْف**

بن عبيد الله الجرمي بفتح الجيم ابو الحسن السراج البصري صدوق
رماخالف من التاسعة **سيف** بن عمر التميمي صاحب كتاب الردة
ويقال له الضبي ويقال غير ذلك الكوفي ضعيف في الحديث عمدة
في التاريخ فحش ابن حبان القول فيه من الثامنة مات
في زمن الرشيد **سيف** بن عيرة الكوفي النخعي صدوق قد
اوهام من السابعة **سيف** بن محمد الكوفي ابن اخت
السفيانين المتوكل بعد ذلك بيوم من صغار التاسعة مات
في حدود التسعين **سيف** بن هارون البرجمي بضم الموحدة
والجيم ابو الورقاء الكوفي ضعيف فحش ابن حبان
القول فيه من صغار الثامنة ايضا **سيف** بن وهب
التيمي ابو وهب البصري الخامس من الخامسة **شاذ** في الشين
وثقه العجلي من الثالثة **حرف الشين المعجمة**
شاذ بالذال المعجمة ابن ميناض بفاء وتحتانية ثم معجمة ابو
عبيدة النشكري البصري كان اسمه هلال فلقب عليه شاذ
صدوق له اوهام من العاشرة **شاذ** بن يحيى الواسطي
مقبول من العاشرة **شاذ** ابو عثمان اسمه عبد العزيز يأتي
شباب العصفري بموحدتين الاولى خفيفة وخليفة
ابن خياط نعته **شبابة** بن سوار المدائني اصله من
خراسان بقال كان اسمه مروان مولى بني فزارة ثقة حافظ رمي
بالارجاء من التاسعة مات سنة اربع وخمس ومائتين
شباك كسحاب له موحدة خفيفة ثم كاف ابو الضبي الكوفي
الاعمى يعد له ذكر في صحيح مسلم وكان يدلس من السادسة **شبث**
بفتح اوله والموحدة ثم مثلثة ابن ربعي التميمي اليربوعي ابو عبد القدوس
الكوفي مخضرم كان مولده بحاجر ثم اسلم ثم كان ممن اعان على عثمان
ثم صحب عليا ثم خرج من الخوارج عليه ثم تاب فحضر قتل الحسين
ثم كان من طليعة ابن الحسين سر الحمار ثم ولي شرطة الكوفة
ثم حضر قتل المختار وتاب بالكوفة في حدود الثمانين **شبل** بن حامد
او ابن خليد الازدي مقبول من الثالثة واخطأ من قال هو شبل بن عباد
شبل بن عباد المكي القارئ ثقة روى بالقرب من الخامسة مات قبل
سنة ثمان واربعين وقيل بعد ذلك **شبيب** بوزن طويل ابن
بشر او ابن بشير العجلي الكوفي صدوق يخطئ من الخامسة
شبيب بن سعيد التميمي الحبطي بفتح المهملة والموحدة
البصري ابو سعيد لا باس بحديثه من رواية شبيب ابن احمد بن
شبيب عن ابيه عن جده من صغار الثامنة مات سنة ست وثمانين ومائتين **شبيب**
ابن شيبة بن عبد الله التميمي المنقري ابو معمر البصري الخطيب البليغ
اخباري صدوق وهم في الحديث من السابعة مات في حدود السبعين
شبيب بن شيبة شامي مجهول من السابعة وقيل الصواب شعيب بن
رزيق **شبيب** بن عبد الملك التميمي البصري نزيل حران
صدوق من التاسعة مات قديما قبل المائتين روى عنه معتمر بن
سليمان وهو اكبر منه **شبيب** بن عزرة بمعجمة وزاي ثقة من الرابعة
شبيب بن نعيم ابو روح ثقة من الثالثة اخطأ من عده في الصحابة
شبث بالمثلثة ابن عزرة بفتح المهملة بعدها راء ساكنة
بن حصين بضم الحاء المهملة وفتح الراء بعدها ياء ساكنة ثم نون
ابو عوانة الواسطي البصري النحوي صدوق يهم من الخامسة
شبيل بن عوف الاحمسي ابو الطفيل الكوفي نزيل بغداد ثقة
يضعف بخصوم ثقة مات سنة ست وستين **شتيم** بفتح اوله وكسر ثانيه
بعدها تحتانية ساكنة ثم ميم مصغر بن شكل بفتح المعجمة والكاف بعدها مهملة
ابن حميد بموحدة الكوفي وقيل ابن ادرك الجهضمي ثقة من الثالثة **شتير** بن نهار بن شتير بالمهملة
شجاع بن عبد الله بن ابي الفضل البغوي نزيل بغداد صدوق
في حديث وخرقه هو موقوف قد روى بسند ضعيف وشذ من
العاشرة مات سنة خمس وثلثين **شجاع** بن نصر البلخي

ابو نعيم المقرى صدوق من التاسعة **شجاع** بن الوليد بن قيس السكوني ابو الوليد الكوفي صدوق وربما وهم من السابعة مات سنة اربع ومائتين **شجاع** بن الوليد البخاري ابو الليث الموذب مقبول من الحادية عشرة له عند البخاري حديث واحد **شداد** بن اوس بن ثابت الانصاري ابو يعلى صحابي نزل الشام قيل لستة ابوه وهو ابن اخي حسان بن ثابت **شداد** بن حي ابو حي المؤذن صدوق من الثالثة **شداد** ابن حي ابو عبد الله الشامي مقبول من السادسة **شداد** ابن سعيد ابو طلحة الراسبي البصري صدوق يخطئ من الثامنة **شداد** بن عبد الله القرشي ابو عمار الدمشقي ثقة يرسل من الرابعة **شداد** بن ابي عمرو بن حماس بكسر المهملة الليثي المدني مجهول من السادسة **شداد** بن الهاد الليثي قيل اسمه اسامة وقيل اسم ابيه صحابي شهد الخندق وما بعدها **شداد** مولى عياض الجزري مقبول يرسل من الرابعة **شراحيل** بن آدة بالمد وتخفيف الدال ابو الاشعث الصنعاني ويقال آدة حليته وهو ابن شراحيل كذا ثقة من الثالثة **شراحيل** بن مرثد بضم فتح ومثلثة ابو عثمان الصنعاني مخضرم ثقة شهد اليمامة ولم يثبت انه سمع من احد من الصحابة **شراحيل** بن يزيد المعافري المصري صدوق من السادسة مات بعد العشرين **شرحبيل** بضم اوله وفتح الراء وسكون المهملة بن حسنة هو ابن عبد الله يأتي **شرحبيل** ابن سعد ابو سعد المدني مولى الانصار صدوق اختلط باخره من الثالثة مات سنة ثلث وحسين وقد قارب المائة **شرحبيل** بن سعيد بن سعد بن عبادة الانصاري مقبول من الخامسة **شرحبيل** بن سمط بكسر المهملة وسكون الميم الكندي الشاجري ابو سعد يأتي وفادة ثم شرد بفتح القاف وكسر الدال المعجمة ثم موحدة ثقيل سكن حمص وعمل على بعض اعمالها ومات سنة اربعين وبعد **شرحبيل** بن شريك صوابه

شرحبيل بن شريك المعافري ابو عبد الله المصري ويقال **شرحبيل** بن عمرو بن شريك صدوق من الثالثة **شرحبيل** بن شفعة بضم المعجمة وسكون الفاء الشامي ابو يزيد صدوق من الثالثة **شرحبيل** بن عبد الله بن مطاع الكندي حليف بني زهرة وهو ابن حسنة وهي امه او الى زينة صحابي جليل كان اميرا في فتح الشام ومات بها سنة ثماني عشرة **شرحبيل** بن مدرك الجعفي الكوفي ثقة من الخامسة **شرحبيل** بن مسلم بن حامد الخولاني الشامي صدوق فيه لين من الثالثة **شرحبيل** ابن يزيد المعافري قيل هو ابن شريك وانما تصحف وقيل هو شراحيل بن يزيد وقد تقدما **شرصق** بفتح اوله والراء ثم قاف ثم ياء الساكنة ثم صاد مهملة ابن عبد الله البصري صدوق من شيوخ شعبة من السادسة **شرحبيل** بن اطاة بفتح الكوفي ثقة من الثالثة **شرحبيل** بن الحارث بن قيس الكوفي الفقيه ابو الهيثم مخضرم ثقة وقيل له صحبة مات قبل الثمانين وبعدها وله مائة وثمان سنين واكثر قال بعضهم حكم سبعين سنة **شرحبيل** بن عبيد بن شرحبيل الحضرمي الحمصي ثقة من الثالثة وكان يرسل كثيرا مات بعد المائة **شرحبيل** بن مسلمة الشوخي الكوفي صدوق من قدماء العاشرة مات سنة اثنتين وعشرين **شرحبيل** بن النعمان الهمداني الكوفي صدوق من الثالثة **شرحبيل** بن هانئ الحارثي الصغير هو من ذرية الذي قبله كان يأتي مجهول من الثالثة مات بعد الثمانين **شرحبيل** بن يزيد الحضرمي ابو حيوة الحمصي احد من الثالثة سنة ثلث وماتين

To: www.al-mostafa.com

شريح الجاز تصحيف وحديث شريح عن شيخ
من بني زهرة كذا وقع في رواية المحبوبي في مختار طلحة قال الذهبي
وهي زيادة لم يذكرها غيره **الشريل** بوزن الطويل الثقفي
صحابي شهد بيعة الرضوان قيل كان اسمه مالكا **شريق**
الهوزني بفتح الهاء والزاي الحمصي مقبول من الثالثة **شريك**
ابن حنبل العبسي الكوفي وقيل ابن شرحبيل ثقة من الثانية
ولم يثبت له صحبة **شريك** بن شهاب الحارثي البصري مقبول
من الرابعة **شريك** بن عبد الله النخعي الكوفي القاضي بواسط
ثم الكوفة ابو عبد الله صدوق يخطئ كثيرا تغير حفظه منذ ولي
القضاء بالكوفة وكان عادلا وربما خالف وقد روى له اصحاب السنن
اهل البدع من الثامنة مات سنة سبع او ثمان وسبعين **شريك**
ابن عبد الله بن نمر ابو عبد الله المدني صدوق يخطئ من الخامسة مات
في حدود الاربعين وقيل بعدها **شريك** بن نمر الكوفي مقبول من الثالثة
شعبة بن الحجاج بن الورد العتكي مولاهم ابو بسطام
الواسطي ثم البصري ثقة حافظ متقن كان الثوري يقول هو امير
المؤمنين في الحديث وهو اول من فتش بالعراق عن الرجال
وذب عن السنن وكان عابدا من السابعة مات سنة ستين **شعبة** بن
الحبحاب الثقفي مولاهم ابو الحجاج الواسطي نزيل البصرة ثقة
ثبت من السابعة مات سنة خمس وقيل ست ومائة **شعبة** بن دينار الهاشمي مولى
العباس بن عبد المطلب صدوق شيعي يخطئ من الرابعة في وسط
خلافة **شعبة** بن سحيم بن عبد الرحمن الكاهلي مولاهم ابو الحكم
الدمشقي ثقة رمي بالارجاء وسماعه من عمر وعروة بآخرة
من الثالثة سنة تسع وقيل بين **شعيب** بن يوسف بن زريق
الطبري نزيل مكة صدوق يغرب من الحادية عشرة
مات سنة خمس وستين **شعيب** بن بيان بن يزيد الصفار البصري
صدوق يخطئ من الثامنة **شعيب** بن الحبحاب الازدي
مولاهم ابو صالح البصري ثقة من الرابعة مات سنة احدى وثلاثين
وقيل **شعيب** بن حرب المدائني ابو صالح نزيل مكة ثقة
عابد من التاسعة مات سنة تسع وتسعين وقيل **شعيب** بن ابي حمزة
الاموي مولاهم ابو بشر وقيل ابو سعيد الحمصي ثقة عابد قال ابن معين
من اثبت الناس في الزهري من الثامنة مات سنة اثنتين وستين
ويعرف **شعيب** بن خالد الخثعمي الرازي القاضي ليس به بأس
من السابعة **شعيب** بن خالد الخثعمي مقبول من الرابعة
شعيب قلابة بن رزيق الشامي ابو شيبة صدوق يخطئ من الثامنة
شعيب بن زريق الثقفي الطائفي راهب من الخامسة **شعيب**
ابن شعيب بن اسحق الدمشقي توفي ابوه متقدما ذكره وهو
اهل لان يسمى باسمه صدوق من الحادية عشرة مات سنة اربع
وستين ولم يروه وسبعون **شعيب** بن صفوان بن
الثقفي ابو يحيى الكوفي الكاتب مقبول من السابعة
شعيب بن عمرو بن سليم الانصاري وعم بن حبان
انه خفيد صهيب الرومي وشيخه والاول اثبت مقبول
من الرابعة **شعيب** بن ليث بن سعد الفهمي مولاهم
ابو عبد الملك البصري ثقة نبيل فقيه من كبار العاشرة مات
سنة تسع وتسعين وقيل ثنتين وقيل اربع وستين سنة
شعيب بن محمد بن عبد الله بن عمرو بن العاص
صدوق ثبت سماعه من جده من الثالثة
شعيب عمرو بن ميمون الواسطي صحب البزوري
ضعيف عابد من الثالثة **شعيب** بن يحيى
الاسدي التجيبي المصري صدوق عابد من العاشرة
شعيب بن يوسف النسائي ابو عمرو
ثقة صاحب حديث من العاشرة

شعيب بياع الطيالسة بصري لا باس به يقال اسم ابيه
بيان من السابعة شعيب ابو اسرائيل الجشمي في الكنى
شعيب ل ابو صالح كانه المدائني شعيب اخره مثلثة ابن
عبيد الله بن الزبير بزاي وموحدتين مصغرا التميمي العنبري
مقبول من السادسة شفعة السمعي الحمصي مقبول من
الرابعة شفي بالفاء مصغر ابن ماتع بمثناة الاصبحي ثقة
من الثالثة ارسل حديثا فذكره بعضهم في الصحابة خطا مات
في خلافة هشام قاله خليفة شقران بضم اوله وسكون
القاف مولى رسول الله صلى الله عليه وسلم قيل اسمه صالح شهد بدرا وهو مملوك
ثم عتق اظنه مات في خلافة عثمان شقيق بن ثور بن
عفير السدوسي ابو الفضل البصري صدوق مخضرم مات سنة اربع
وستين شقيق بن سلمة الاسدي ابو وائل الكوفي ثقة مخضرم
مات في خلافة عمر بن عبد العزيز وله مائة سنة شقيق
ابن ابي عبد الله الكوفي مولى آل الحضرمي ثقة من الخامسة
شقيق بن عقبة العبدي الكوفي ثقة من الرابعة شقيق
العقيلي جاء في رواية موهومة والصواب عن عبد الله بن شقيق
عن عبد الله بن ابي الحمساء شقيق ابو ليث عن عاصم
ابن كليب ويقال عاصم بن شبيب مجهول من السادسة
شكل بفتحتين ابن حميد العبسي الكوفي صحابي له حديث
شمر بكسر اوله وسكون الميم ابن عطية الاسدي الكاهلي
الكوفي صدوق من السادسة شمعون بن زيد ابو
ريحانة الازدي حليف الانصار ويقال مولى رسول الله صلى الله عليه وسلم
صحابي شهد فتح دمشق وقدم مصر وسكن بيت المقدس
ويقال اوله مهملة ثم معجمة شمير بن عبد الله اليمامي مقبول
من الثالثة شميط في المهملة شنتم بفتح اوله

ثم سكون النون بعدها مثناة مفتوحة روى ابو داود
من رواية شقيق عن عاصم عن ابيه حديثا فرواه ابن قانع
فقال عن عاصم بن شنتم قال البغوي في الصحابة لم اسمع بذكره
الا في هذا الحديث شهاب بن خراش بن حوشب الشيباني ابو
الصلت الواسطي ابن اخي العوام بن حوشب نزل الكوفة له ذكر
في مقدمة مسلم صدوق يخطئ من السابعة شهاب
بن عباد العبدي ابو عمر الكوفي ثقة من العاشرة مات سنة اربع وعشرين
شهاب بن عباد العبدي البصري مقبول من الرابعة
شهاب بن المجنون يقال اسم ابيه كليب او شتير وهو جد عاصم
ابن كليب مذكور في الصحابة شهاب بن المعمر البلخي ابو الازهر
اصله من البصرة ثقة صاحب حديث من العاشرة شهر
ابن حوشب الاشعري الشامي مولى اسماء بنت يزيد بن السكن
صدوق كثير الارسال والاوهام من الثالثة مات سنة
اثنتي عشرة شوليس اخره مهملة مصغر ابن جياش
بجيم او مهملة واخره معجمة العدوي البصري يكنى ابا الرقاد
بضم الراء بعدها قاف خفيفة مقبول من الثالثة
شيبان بن امية او ابن قيس القتباني بكسر القاف و
سكون المثناة بعدها موحدة ابو حذيفة المصري مجهول من
الثالثة شيبان بن عبد الرحمن التميمي مولاهم
النحوي ابو معاوية البصري نزيل الكوفة ثقة صاحب
كتاب يقال انه منسوب الى نحوة بطن من الازد لا الى
علم النحو من السابعة مات سنة اربع وستين شيبان
ابن فروخ ابي شيبة الحبطي بمهملة وموحدة مفتوحتين
الابلي بضم الهمزة والموحدة وتشديد اللام ابو محمد
صدوق يهم ورمي بالقدر قال ابو حاتم اضطر الناس اليه

اخيرا من صغار التاسعة مات في سنة ست او خمس و
ثلثين وله بضع وتسعون سنة شيبان بن مخرم
بفتح المهملة وكسر الراء المثقلة ضبطه ابن موكولا مقبول
من الثالثة شيبة بن الاحنف الاوزاعي ابو النضر
الشامي مقبول من السابعة شيبة بن الاحنف
الواسطي مجهول من السابعة ايضا شيبة بن
عثمان بن ابي طلحة العبدري الحجبي المكي من مسلمة الفتح
وله صحبة واحاديث مات سنة تسع وخمسين شيبة
ابن نصاح بكسر النون بعدها مهملة وآخره مهملة القاري
المدني القاضي ثقة من الرابعة مات سنة ثلثين ومائة
شيبة الحضرمي بضم المعجمة وسكون المعجمة مقبول من السادسة
شييم بكسر اوله وفتح التحتانية وسكون مثلها بعدها
ابن بيتان بلفظ تثنية بيت القتباني بكسر القاف وسكون المثناة
المصري ثقة من الثالثة

حرف الصاد المهملة

صاعد بن عبيد البجلي ابو محمد او ابو سعيد الحراني
مقبول من كبار العاشرة صالح بن ابراهيم بن عبد الرحمن
ابن عوف الزهري ابو عبد الرحمن المدني ثقة من الخامسة مات
قبل سنة سبع وعشرين في ولاية ابراهيم بن هشام
صالح بن ابي الاخضر اليمامي مولى هشام بن عبد الملك
نزل البصرة ضعيف يعتبر به من السابعة مات بعد الاربعين
صالح بن بشير بن وادع المري بضم الميم وتشديد الراء
ابو البشر البصري القاص الزاهد ضعيف من السابعة مات
سنة اثنتين وسبعين وقيل بعدها صالح بن جبير
الصدائي بضم المهملة وتخفيف الدال ابو محمد الطبراني كاتب عمر بن
عبد العزيز صدوق من الرابعة صالح بن ابي جبير الغفاري

مولاهم مقبول من الثامنة صالح بن حاتم بن وردان
البصري ابو محمد صدوق من العاشرة مات سنة ست وثلثين
صالح بن حسان النضري بالنون والمعجمة المحركة وبالموحدة
والمهملة الساكنة ابو الحارث المدني نزيل البصرة متروك
من السابعة صالح بن ابي حسان المدني صدوق من
الخامسة صالح بن حيان القرشي الكوفي ضعيف
من السادسة صالح بن حيان هو صالح بن صالح
ابن حيان نسب في كتاب العلم من البخاري الى جده ووهم
من زعم انه الذي قبله صالح بن خوات بن جبير بن
النعمان الانصاري المدني ثقة من الرابعة وخوات بفتح
المعجمة وتشديد الواو وآخره مثناة صالح بن خوات
ابن صالح بن خوات حفيد الذي قبله مقبول من الثامنة
صالح بن خيوان بفتح المعجمة ويقال بالمهملة السيناني
بفتح المهملة والموحدة مقصورا ويقال الخولاني وثقه العجلي
من الرابعة صالح بن درهم الباهلي ابو الازهر البصري
وثقه ابن معين من الرابعة صالح بن دينار الجعفي
او الهلالي مقبول من السابعة صالح بن دينار المدني التمار
مولى الانصار ثقة من الرابعة صالح بن ذكوان السمان
هو ابن ابي صالح يأتي صالح بن ربيعة بن الهدير التيمي
مقبول من الرابعة صالح بن رزيق بتقديم الراء العطار
ابو شعيب مجهول من العاشرة صالح بن رستم الهاشمي
مولاهم ابو عبد السلام الدمشقي مجهول من الثالثة وهو غير
ابي عبد السلام الذي روى عن ثوبان على الصحيح صالح
ابن رستم المزني مولاهم ابو عامر الخزاز بمعجمة البصري صدوق
كثير الخطأ من السادسة مات سنة اثنتين وخمسين صالح

صالح بن رومان في ترجمة موسى بن مسلم بن رومان صالح
ابن زياد بن عبد الله ابو شعيب القرقساني نزيل الرقة ثقة من
العاشرة مات سنة احدى وستين صالح بن سعيد بقية السبين
ويقال بضمها هو نزيل المؤتة الجذامي ابو طالب او ابو غالب مقبول
من الخامسة صالح بن سهل النخعي ابو احمد الكوفي مولى
ابن ابي ليلى ثقة مقبول من كبار الحادية عشرة صالح بن صالح
ابن حي ويقال ابن صالح بن مسلم بن حي ويقال حيان وحي لقب
حيان وقد ينسب الى جده فيقال صالح بن حي وصالح بن حيان
قال احمد ثقة مات سنة ثلث وخمسين ومائة بخ وضعفه صالح بن
القرشي الذي تقدم ذكره هذا اخر كلامه صالح بن ابي صالح السمان
ابو عبد الرحمن واسم ابيه ذكوان ثقة من الخامسة صالح بن ابي
صالح مولى التوأمة واسم ابيه مهران ضعيف من الرابعة
صالح بن ابي صالح الاسكاف صاحب الشعبي مقبول من السابعة
ابن صالح الاسكاف مقبول من السابعة ايضا وهم من خلطه بالذي
قبله صالح بن ابي صالح مولى التوأمة هو ابن نبهان بقي
صالح بن صهيب بن سنان الرومي مجهول الحال من الرابعة
صالح بن عامر عن شيخ من بني تميم صوابه صالح بن عوام وهو
اخر ابيته سعيد بن منصور ستة وهم منه فقال صوابه
صالح عن عامر ابن حي عن الشعبي وليس كما قال صالح
ابن عبد الله بن ذكوان الباهلي ابو عبيد الترمذي نزيل بغداد ثقة
من العاشرة مات سنة احدى وثلثين ومائتين صالح عبد الله ابن
ابي عمرو مولاهم الدمشقي مجهول من الثالثة صالح عبد الله بن ابي
فروة ابو عروة الرهاوي مولاهم المدني وثقه ابن معين من السابعة
صالح بن عبد الكبير بن شعيب بن محراب بصري المعولي
بكسر الميم وسكون المهملة وفتح الواو ثم لام من العاشرة صالح

ابن عبد الكبير المسمعي البصري مقبول من العاشرة ايضا صالح
ابن عبيد عن قبيصة بن وقاص وقيل انه الذي روى عنه
عمرو بن الحارث البصري وقيل هو مقبول من السادسة صالح
ابن عبيد اليماني ابو مصعب مقبول من الثالثة صالح بن عجلان
الحارثي مقبول من السادسة صالح بن علي بن ابي عمارة الغفيري
ابو الهيثم البصري الزاهد صدوق من العاشرة صالح بن ابي عرب
بفتح المهملة وكسر الراء واخره موحدة واسم ابي عرب قليب بالقاف
والموحدة مصغرا مقبول من السادسة صالح
ابن عمر الواسطي نزيل حلوان ثقة من الثامنة مات سنة
ست او سبع او خمس وثمانين صالح بن قدامة بن ابراهيم
ابن محمد بن حاطب القرشي الجمحي المدني مقبول من الثالثة
صالح بن كثير المدني مقبول من السابعة صالح
ابن كيسان المدني ابو محمد او ابو الحارث مولى
ولد عمر بن عبد العزيز ثقة ثبت فقيه من الرابعة
مات بعد سنة ثلثين او بعد الاربعين صالح
ابن محمد بن زائدة المدني ابو واقد الليثي الصغير
ضعيف من الخامسة مات بعد الاربعين
صالح بن محمد بن يحيى بن سعيد القطان مقبول من الحادية عشرة
صالح بن ابي مريم الضبعي مولاهم ابو الخليل البصري ثقه ابن
معين والنسائي واعرب ابن عبد الله بن عبد البر فقال لا يحتج
به من السادسة صالح بن مسلم بن رومان وقد ينسب الى
جده يأتي ايضاحه في ترجمة موسى بن مسلم بن رومان

صالح بن مسمار السلمي ابو الفضل
ويقال ابو العباس المروزي الكشميهني
صدوق من صغار العاشرة مات قبل الخمسين

صالح بن مسمار البصري سكن الجزيرة مقبول قديم من السابعة

صالح بن مهران التيمي مولاهم ابو سفيان الاصبهاني كان يقال له الحكيم ثقة زاهد من الحادية عشرة صالح ابن مهران هو ابن ابي صالح تقدم صالح بن موسى ابن طلحة التيمي الكوفي متروك من الثامنة صالح ابن نبهان المدلي مولى التوءمة بفتح المثناة وسكون الواو وبعدها همزة مفتوحة صدوق اختلط باخرة قال ابن حبان اباس برواية القدماء عنه كابن ابي ذئب وابن جريج من الرابعة مات سنة خمس وستين وعشر بن وقد اخطأ من زعم ان البخاري اخرج له صالح بن الهيثم الواسطي ابو شعيب البصير الطحان صدوق من صغار العاشرة صالح بن يحيى بن المقدام بن معدي كرب الكندي بضم الميمين بينهما سكون الدال وفتح المهملة بعدها تحتانية ثقة من السادسة صالح الاسدي هو ابن ابي صالح تقدم صالح بياع الكسبة مقبول من السابعة صالح بوالخليل هو ابن صالح تقدم صالح مولى بني هاشم هو ابن نبهان تقدم الصباح بن عبد الله نعيم بفتح النون وكسر المهملة ثقة من السادسة الصباح بن محارب النخعي الكوفي نزيل الري صدوق ربما اخطأ من الثامنة الصباح ابن محمد بن حازم الجلي الاحمسي الكوفي ضعيف فرط فيه ابن حبان من السابعة جديد بن محرز بضم الميم وسكون الفاء وفتح الراء بعدها مهملة بصري مقبول من السابعة وخطأه هو من ولد جديد مصغر جديد مصغر مولاهم مستملي يقال مولى زياد بن ابيه من السادسة صبيح بفتح اوله وكسر الموحدة وسكون التحتانية ثم مهملة ابو الهذيل الكوفي ثقة من السادسة صبيح بالتصغير ابن معبد التميمي بفتح المثناة وكسر الميم وسكون التحتانية ثم مهملة ثقة مخضرم نزل الكوفة من الثانية صبيح بن محاق مولى غفار بالمعجمة والفاء الخفيفتين من السادسة صخر بن يحيى بصري مقبول من السابعة صخر بن جويرية ابو نافع مولى بني تميم وهو من قال

احمد ثقة وقال الدقطني ليس به بأس وجرحه فتكلم فيه لذلك من السابعة صخر بن حرب بن امية بن عبد شمس بن عبد مناف الاموي ابو سفيان صحابي اشهر اسلم عام الفتح وثبت في حنين وقيل بعدها صخر بن عبد الله بن بريدة بن الحصيب بمهملتين مصغر الاسلمي مقبول من الرابعة صخر بن عبد الله بن حرملة المدلجي الحجازي مقبول من الرابعة صخر بن عبد الله الحاجبي صخر بن العيلة بفتح المهملة وسكون المثناة التحتانية بن عبد الله بن ربيعة الباهلي صحابي قيل الحارث بفتح المثناة ان العيلة اسمه صخر بن وداعة بفتح الواو والعامل بالمعجمة بجازي سكن الكوفة صحابي مات في ولاية زياد صخر بن يزيد الاودي سمع عمر روى عنه الاعمش مقبول من الثالثة صدقة بن بشير بفتح الموحدة وكسر المعجمة المدلجي ابو عمر ابو محمد مقبول من الثامنة صدقة ابن خالد الاموي مولاهم ابو العباس الدمشقي ثقة من التاسعة مات سنة احدى وسبعين وقيل ثنتين وبعدها صدقة ابن سعيد الحنفي الكوفي مقبول من السادسة

صدقة بن عبد الله السمين ابو معاوية او ابو محمد الدمشقي ضعيف من السابعة مات سنة ست وستين

صدقة بن عمرو النصري مجهول من الثامنة

صدقة بن عمرو الملكي مجهول من الثامنة

صدقة بن ابي عمران الكوفي قاضي الري صدوق من السابعة صدقة ابن عيسى النخعي ضعيف من السادسة وجهله عبد الحق في ذكر

صدقة بن الفضل ابو الفضل المروزي ثقة من العاشرة
مات سنة ثلث او ست وعشرين صدقة بن المثنى بن
رياح بكسر الراء ثم التحتانية النخعي ثقة من السادسة صدقة
ابن المثنى الكعبي مجهول من السابعة صدقة بن موسى
الدقيقي ابو المغيرة او ابو محمد السلمي البصري صدوق له اوهام
من السابعة صدقة بن يسار الجزري نزيل مكة ثقة من الرابعة
مات في اول خلافة بني العباس وكان ذلك سنة اثنتين و
ثلثين صُدَي بالتصغير ابن عجلان ابو امامة الباهلي
صحابي مشهور سكن الشام ومات بها سنة ست وثمانين صرد
بضم اوله وفتح ثانيه بن ابي المنازل بالزاي واللام بصري مقبول
من السابعة الصعب بفتح اوله وسكون المهملة ابن جثامة
بفتح الجيم وتشديد المثلثة الليثي صحابي مات في خلافة
الصديق على ما قيل والاصح انه عاش الى خلافة عثمان
الصعب بن حكيم بن شريك الكوفي مقبول من السابعة
صعصعة بن صوحان بضم المهملة وبالحاء المهملة
العبدي نزيل الكوفة تابعي كبير مخضرم فصيح ثقة مات في خلافة
معاوية اغفل المزي ذكره وروايته في باب الشعر في كتاب الادب
صعصعة بن مالك ثقة من الرابعة صعصعة
بن معاوية بن حصين التيمي السعدي عم الاحنف له صحبة وقيل
مخضرم مات في ولاية الحجاج على العراق صعصعة
بن ناجية بن عقال التميمي المجاشعي عم الفرزدق صحابي له
حديث الصعق بن حزن بفتح المهملة وسكون الزاي
بن قيس البكري البصري ابو عبد الله صدوق يهم وكان زاهدا
من السابعة صفوان بن امية بن خلف بن وهب بن قدامة
بن جمح القرشي الجمحي المكي صحابي من المؤلفة مات ايام قتل عثمان

وقيل سنة احدى واثنتين واربعين في اوائل خلافة معاوية
صفوان بن سليم المدني ابو عبد الله الزهري مولاهم
ثقة مفتٍ عابد رمي بالقدر من الرابعة مات سنة اثنتين
وثلثين وله اثنتان وسبعون سنة صفوان بن
صالح بن صفوان الثقفي مولاهم ابو عبد الملك الدمشقي
ثقة وكان يدلس تدليس التسوية قاله ابو زرعة الدمشقي
من العاشرة مات سنة ثمان او سبع او تسع وثلثين وله
سبعون سنة صفوان بن ابي الصهباء التيمي
الكوفي مقبول من السابعة اختلف فيه قول ابن حبان
صفوان بن عبد الله بن صفوان بن امية القرشي
ثقة من الثالثة صفوان ابن عبد الله بن يعلى بن
امية التميمي صوابه صفوان بن يعلى وسيأتي صفوان
ابن عسال بمهملتين المرادي صحابي معروف نزل الكوفة
صفوان بن عمرو بن هرم السكسكي ابو عمرو الحمصي ثقة
من الخامسة مات سنة خمس وخمسين او بعدها صفوان
ابن عيسى الزهري ابو محمد البصري القسام ثقة من التاسعة
مات سنة مائتين وقيل قبلها بقليل او بعدها
صفوان بن محرز بن زياد المازني او الباهلي ثقة عابد من
الرابعة مات سنة اربع وسبعين صفوان بن
موهب حجازي مقبول من السادسة صفوان بن هبيرة
العيشي بالتحتانية والمعجمة ابو عبد الرحمن البصري لين الحديث
من التاسعة صفوان بن يعلى بن امية التميمي المكي
ثقة من الثالثة الصقعب بقاف بوزن جعفر ابن
عبد الله بن زهير الازدي الكوفي ثقة من السادسة
الصلت بفتح اوله وآخره مثناة بن دينار الازدي

الهنائي البصري ابو شعيب المجنون مشهور بكنيته متروك
ناصبي من السادسة **الصلت** بن عبد الله بن نوفل
ابن الحارث بن عبد المطلب ابن عم عبد الله بن الحارث الملقب
ببه مقبول من السادسة **الصلت** بن محمد بن عبد الرحمن
البصري ابو همام الخاركي بخاء معجمة صدوق من كبار العاشرة
مات سنة بضع عشرة **الصلت** بن مسعود بن ظريف
الجحدري ابو بكر او ابو محمد البصري القاضي ثقة ربما وهم من
العاشرة مات سنة اربعين او قبلها بسنة **الصلت**
السدوسي مولاهم تابعي لين الحديث ارسل حديثا من الرابعة
صلة بكسر اوله وفتح اللام الخفيفة بن زفر بضم الزاي
وفتح الفاء العبسي بالموحدة ابو العلاء او ابو بكر الكوفي
تابعي كبير من الثانية ثقة جليل مات في حدود السبعين
الصنابح بضم اوله ثم نون وموحدة ومهملة
ابن الاعصر الاحمسي صحابي سكن الكوفة ومن قال فيه
الصنابحي فقد وهم **صهيب** بن سنان ابو يحيى الرومي
اصله من النمر يقال كان اسمه عبد الملك وصهيب لقب
صحابي شهير مات بالمدينة سنة ثمان وثلثين في خلافة علي
وقيل قبل ذلك **صهيب** مولى العباس ويقال له صهبان
بضم اوله صدوق من الثالثة **صهيب** ابو الصهباء
البكري البصري والمدني مقبول من الرابعة **صهيب** مولى
العتواري بمهملة ومثناة ساكنة تفرد نعيم المجمر بالرواية عنه
ووهم من قال غير ذلك مقبول من الرابعة **صيفي**
ابن ربعي بكسر الراء الانصاري ابو هشام الكوفي صدوق
يهم من التاسعة **صيفي** بن زياد الانصاري مولاهم
ابو زياد او ابو سعيد المدني ثقة من الرابعة **صيفي**

ابن صهيب بن سنان مقبول من الثالثة **حرف**
الضاد المعجمة **ضبارة** بضم اوله
ثم موحدة ابن عبد الله بن مالك بن ابي السليل بفتح
المهملة الحضرمي ابو شريح الحمصي مجهول من السادسة
ضبة بن محصن العنزي بفتح المهملة والنون
بصري صدوق من الثالثة **ضبيعة** بالتصغير
ابن حصين التغلبي ويقال ثعلبة بن ضبيعة مقبول
من الثالثة **الضحاك** بن ايمن الكلبي مجهول من السادسة
الضحاك بن حمزة بضم المهملة وبالراء الاملوي
بضم الهمزة الواسطي ضعيف من السادسة **الضحاك**
ابن سفيان بن عوف بن كعب بن ابي بكر بن كلاب الكلابي
ابو سعيد صحابي معروف كان من عمال النبي صلى الله عليه وسلم
على الصدقات **الضحاك** بن شراحيل ويقال شرحبيل
المشرقي بكسر اوله ثم معجمة وقاف الهمداني صدوق من الرابعة
الضحاك بن شرحبيل الغافقي بالمعجمة ابو عبد الله
المصري صدوق يهم من الرابعة **الضحاك**
ابن عبد الرحمن بن ابي حوشب النصري بالنون الدمشقي
ثقة من السادسة **الضحاك** بن عبد الرحمن
ابن عرزب بفتح المهملة وسكون الراء وفتح الزاي
ثم موحدة وقد تبدل ميما ابو عبد الرحمن او ابو زرعة
الطبراني ثقة من الثالثة مات سنة خمس ومائة
الضحاك بن عثمان بن عبد الله بن خالد بن حزام
الاسدي الحزامي بكسر اوله وبالزاي ابو عثمان المدني صدوق
يهم من السابعة **الضحاك** بن عثمان بن الضحاك
ابن عثمان بن الضحاك بن عثمان الحزامي حفيد الذي قبله

كان علامة مخضرما يا صدوق من كبار العاشرة مات على
رأس المائتين **الضحاك** بن عثمان الحزامي المدني غير مشهور
من العاشرة **الضحاك** بن فيروز الديلمي الفلسطيني
مقبول من الثالثة **الضحاك** بن قيس بن خالد بن وهب
الفهري أبو أنيس الأمير المشهور صحابي صغير قتل في وقعة
مرج راهط سنة أربع وستين **الضحاك** بن مخلد بن الضحاك
ابن الضحاك بن مسلم الشيباني أبو عاصم النبيل البصري ثقة ثبت
من تسعة سنة ثنتي عشرة ويعرف **الضحاك** بن مزاحم
الهلالي أبو القاسم وأبو محمد الخراساني صدوق كثير الإرسال
من الخامسة تعالى **الضحاك** بن نبراس بفتح النون
وبموحدة وآخره مهملة الأزدي الجهضمي أبو الحسن بصري لين
الحال من الثالثة **الضحاك** بن نبهان بفتح أوله والهاء
وشين معجمة ثقة من الثالثة **ضرار** بن مرة بضم المعجمة
وتخفيف الراء الثانية أبو سنان الكوفي
صدوق قانت وهم وخطىء ورمي بالتشيع وكان عارفا بالفرائض
من العاشرة مات سنة تسع وعشرين **ضرار** بن مرة الكوفي
أبو سنان الشيباني ثقة ثبت من السادسة وتصغيره
وتثنيه **ضريب** بالتصغير آخره موحدة بن نقير بنون وقاف
مصغرا وتشديد الياء فتح المهملة وكسر الراء الثقيلة بجري
بفتح الجيم وسكون الراء ثقة من السادسة **ضمام** بكسر أوله مخففا
ابن إسماعيل بن عمرو بن مرثد أبو إسماعيل المصري صدوق
وهم في حديث من السادسة مات سنة خمس وثلاثين وقيل
سنة **ضمرة** بن حبيب بن صهيب بضم الزاي أبو عتبة
الحمصي ثقة من الرابعة مات سنة ثنتين

المقل مجهول من العاشرة **ضمرة** بن ربيعة الفلسطيني أبو عبد الله
أصله دمشقي صدوق ربما وهم قليلا من التاسعة مات سنة اثنتين
وقيل إحدى **ضمرة** بن سعيد بن أبي عنبة بمهملة ثم نون وقيل موحدة
الأنصاري المدني ثقة من الرابعة **ضمرة** بن عبد الله بن أبي لهيعة
الحضرمي أبو عبد الله المصري صدوق ربما أخطأ من السابعة مات سنة
اثنتين وقيل إحدى وسبعين **ضمرة** بن عبد الله بن أنيس
الجهني حليف الأنصار المدني مقبول من الثالثة **ضمضم**
ابن جوس بفتح الجيم ثم مهملة ويقال ابن الحارث بن جوس
اليمامي ثقة من الثالثة **ضمضم** بن زرعة بن توب بضم
المثلثة وفتح الواو ثم موحدة الحضرمي الحمصي صدوق ربما وهم من السادسة
ضمضم بن عمرو الحنفي أبو الأسود البصري مقبول من السابعة
ضمضم أبو المثنى الأملوكي الحمصي ثقة من الرابعة
ضميرة الأسلمي والد سعد صحابي شهد وقعة حنين

حرف الطاء المهملة

طارق بن أشيم بالمعجمة وزن
أحمر بن مسعود الأشجعي والد عمرو صحابي له
عنه عمرو ابنه **طارق** بن الحكم بقال اسم أبيه عبد الرحمن مجهول
من السادسة **طارق** بن زياد كوفي مجهول من الثالثة
ابن سويد وسويد بن طارق صحابي حديثه في الأشربة عند مسلم
جعفي **طارق** بن سنبان بن عبد شمس البجلي الأحمسي أبو عبد الله
الكوفي قال أبو داود رأى النبي صلى الله عليه وسلم ولم يسمع منه
سنة اثنتين أو ثلث وثمانين **طارق** بن عبد الله المحاربي
الكوفي صحابي حديثان أو ثلثة **طارق** بن عبد الرحمن بن
القاسم القرشي حجازي ثقة من الرابعة مات سنة ست وعشرين
طارق بن عبد الرحمن البجلي الأحمسي الكوفي صدوق له
أوهام من الخامسة **طارق** بن عمرو المكي الأموي مولاهم أبو
المدينة لعبد الملك وثقه أبو زرعة في الحديث والمشهور أنه
كان مولى لهم الجور من أتباع التابعين في حدود الثمانين

طارق بن محاسن بمهملتين وقيل بمعجمتين وضم اوله وبالقاف مقبول من الثالثة **طارق** بن المرقع حجازي مقبول من الثالثة ويقال انه الذي خاصم كروم الى النبي صلى الله عليه وسلم +

طالب بن حبيب بن عمرو بن سهل الانصاري المدني يقال له ابن الضجيم صدوق وهم من السابعة **طالب** خت ابن حجير بمهملة وجيم مصغر العبدلي البصري صدوق من السابعة **طاوس** بن كيسان اليماني ابو عبد الرحمن الحميري مولاهم الفارسي يقال اسمه ذكوان وطاوس لقب ثقة فقيه فاضل من الثالثة مات سنة ست ومائة وقيل بعد ذلك **طخفة** بكسر اوله وسكون الخاء المعجمة وفاء ويقال بالهاء ويقال بالعين المهملة ابن قيس العفاري صحابي له حديث في النوم على البطن مت بعد السنين **طرفة** براء وفاء مفتوحتين ابن عرفجة بن اسعد التميمي مجهول من الرابعة **طرفة** بمعجمة وفاء مفتوحتين ابن العبد البصري لحضر في صحابي بن بي وفي مقبول من الخامسة ليس لهم في مسلم الا رواية ابي داود **طريف** بن سمان ابو سفيان الكوفي **طريف** بن شهاب ابو سفيان السعدي البصري الاسكاف بمعجمة وقاف له الاعسم بمهملتين مضعف من السادسة **طريف** بمعجمة ابن مالك الهجيمي بموحدة ابو تميمة بمعجمة الكوفي البصري ثقة من الثالثة مات سنة سبع وتسعين وقيل بعدها **طعمة** بن عمرو الجعفري الكوفي صدوق عابد من السابعة **طعمة** بن نفيل بن عبد الرحمن بن نجيح بفتح النون وكسر الجيم الاولى ابن عدي بن الخيار بمعجمة ثقة من الثالثة **طغفة** في طخفة **الطفيل** بن ابي بن كعب بن عبد الله بن ابي بن كعب الانصاري النجاري ابو بطن لم ينسبوه ثقة من الثالثة **الطفيل** بن عمرو بن طريف بن عمرو بن حممة بضم المهملة وسكون الميم بعدها مهملة ثم موحدة اخو عائشة لامها صحابي حديث **طلحة** بن خراش بمعجمتين ابن عبد الرحمن الانصاري المدني صدوق من الرابعة **طلحة** بن زيد القرشي ابو سليمان ابو محمد الرقي اصله دمشقي نزل الرقة قال احمد وعلي وابو داود كان يضع الحديث من التاسعة **طلحة** بن ابي سعيد الاسكندراني ابو عبد الملك القرشي اصله مدني ثقة مقلل من الرابعة مات سنة سبع وخمسين **طلحة** بن عبد الله بن خلف بن اسعد ابن عامر الخزاعي المعروف بطلحة الطلحات ابو مطر البصري احد الاجواد امير سجستان من الثالثة لم يثبت ان داود روى له **طلحة** بن عبد الله بن عبد الرحمن بن ابي بكر الصديق التيمي المدني مقبول من الثالثة **طلحة** بن عبد الله ابن عثمان بن عبد الله بن عمرو التيمي ثقة من الثالثة + **طلحة** بن عبد الله بن عوف الزهري المدني القاضي ابن اخي عبد الرحمن يلقب طلحة الندى ثقة مكثر فقيه من الثالثة مات سنة سبع وتسعين وهو ابن اثنتين وسبعين **طلحة** ابن عبد الملك الايلي بفتح الهمزة بعدها ياء ساكنة ثقة من السادسة **طلحة** بن عبيد الله بن عمرو بن كعب بن سعد بن تيم بن مرة التيمي ابو محمد المدني احد العشرة مشهور استشهد يوم الجمل سنة ست وثلاثين وهو ابن ثلث وستين **طلحة** ابن عبيد الله بن عثمان بن عمرو التيمي مقبول من الرابعة **طلحة** ابن عمرو بن عثمان الحضرمي المكي متروك من السابعة مات سنة اثنتين وخمسين

طلحة بن العلاء الحضرمي ابو العلاء الكوفي مقبول من الثالثة

طلحة بن ابي قنان بفتح القاف والنون العبدي وهم ابو الدمشقي مجهول ارسل حديثا

طلحة بن مالك الخزاعي والد السلمي نزل البصرة له حديث

طلحة بن مصرف بن عمرو بن كعب بالتحتانية الكوفي ثقة قارئ فاضل من الخامسة مات سنة اثنتي عشرة او بعدها

طلحة بن نافع الواسطي ابو سفيان الاسكاف نزل مكة صدوق من الثامنة

طلحة بن يحيى بن طلحة بن عبيد الله التيمي المدني نزيل الكوفة صدوق يخطئ من الثالثة مات سنة ثمان وربعين

طلحة بن يحيى بن النعمان بن ابي عياش الزرقي الانصاري المدني نزيل بغداد صدوق

طلحة بن يزيد الايلي بفتح الهمزة وسكون الياء ابو حمزة مولى الانصار نزل الكوفة وثقه النسائي من الثالثة

طلحة عن ابيه عن جده في مسح الرجلين قيل هو ابن مصرف والاكثر مجهول من الثالثة

طلق بسكون اللام ابن حبيب العنزي بفتح المهملة والنون بصري صدوق عابد رمي بالارجاء من الثالثة مات سنة بضع وتسعين

طلق بن السمح بفتح المهملة وسكون الميم بعدها مهملة المصري الاسكندراني مقبول من السابعة مات سنة احدى عشرة

طلق بن علي بن المنذر الحنفي اليمامي سمع من مصعب بن عبد الله الزبيري وعنه ابنه

طلق بن غنام بمعجمة ونون ابن طلق بن معاوية النخعي ابو محمد الكوفي ثقة من كبار العاشرة قتل في وقعة الجماجم سنة ثلاث وثمانين

طلق بن معاوية النخعي ابو نصر الكوفي قيل اسمه عبد الرحمن مخضرم مقبول

طلق بن معاوية بن يزيد بن حذيفة بن قيس بن عمرو بن سعد بن مسعود الثقفي من السابعة

طليق بن محمد بن طليق بن عمرو بن عثمان بن عفان بن ابي العاص بن امية الاموي المدني نزيل بغداد ثقة من العاشرة

طليق ربما [illegible]

طهفة في طخفة

طوق بفتح اوله وسكون الواو وابن عبد الملك القيسي البصري مقبول من السابعة

طيسلة بفتح اوله وسكون التحتانية وفتح المهملة وتخفيف اللام ابن علي الرهوني بموحدة اليمامي مقبول من الثالثة

قال البرقي هو ابن مياس وهو لقب علي

طيسلة ابن مياس بتشديد التحتانية واخره مهملة هو الذي قبله فرق بينهما المزي فوهم وقد بينت ذلك في الاصل

حرف الظاء المعجمة

ظالم ابو الاسود الدؤلي في الكنى

ظليم بفتح اوله ابو الغضيب بنون وجيم يأتي في الكنى

ظهير بالتصغير ابن رافع بن عدي الانصاري الاوسي من كبار الصحابة شهد بدرا وهو وابوه رافع بن خديج

حرف العين

عابس بموحدة مكسورة ثم مهملة ابن ربيعة النخعي الكوفي ثقة مخضرم من الثانية

عائش بن ربيعة الحطيفي بمعجمة مصغر سبحي شهد فتح مصر وهو من خطب الذي قبله

عاصم بن بهدلة وهو ابن ابي النجود بنون وجيم الاسدي مولاهم الكوفي ابو بكر المقرئ صدوق له اوهام حجة في القراءة وحديثه في الصحيحين مقرون من السادسة مات سنة ثمان وعشرين

عاصم بن حكيم ابو محمد ابن اخت عبد الله بن شوذب صدوق من السابعة

عاصم بن حميد السكوني الحمصي صدوق مخضرم من الثانية

عاصم بن رجاء بن حيوة الكندي الفلسطيني صدوق فهم من الثالثة

عاصم بن سفيان بن عبد الله الثقفي صدوق من الثالثة

عاصم بن سليمان الاحول ابو عبد الرحمن البصري ثقة من الرابعة يشكلون فيه لاختلاط وكانه بسبب دخوله في الولايات مات سنة اربعين

عاصم بن عمر الانصاري القباء

ضم القاف امام مسجد قباء مقبول من السابعة **عاصم** بن
ميم بمعجمتين مصغرا ابو القرمل بفتح الفاء والراء وتشديد
لجيم اليمامي ثقة بقي المحلى من الرابعة **عاصم** بن شنتم في ترجمة
ثيق **عاصم** بن ضمرة السلولي الكوفي صدوق من الثالثة
ان سنة اربع وسبعين **عاصم** بن عبد العزيز بن عاصم الاشجعي
لكوفي صدوق فيهم من الثامنة **عاصم** بن عبيد الله بن عاصم
بن عمر بن الخطاب العدوي المدني ضعيف من الرابعة مات في اول ولاية
بني العباسية اثنتين وثلثين **عاصم** بن عدي بن الجد بن
العجلان الانصاري حليف بني ضبيعة شهد احدا مات في خلافة معاوية وقد
جاوز المائة وفي الصحيح حكاية ابن عباس عنه فقط **عاصم**
بن علي بن عاصم بن صهيب الواسطي ابو الحسن التميمي
مولاهم صدوق ربما وهم من التاسعة مات سنة احدى وعشرين **عاصم**
بن عمر بن حفص بن عاصم بن عمر بن الخطاب العمري
ابو عمر المدني ضعيف من السابعة وهو اخو عبيد الله **عاصم**
بن عمر بن الخطاب العدوي المدني ولد في حياة النبي صلى
الله عليه وسلم مات سنة سبع وقيل بعدها **عاصم**
بن عمر بن عثمان بن عفان المدني من السابعة وقيل هو الذي بعده **عاصم**
بن عمر بن قتادة بن النعمان الاوسي الانصاري ابو
عمر المدني ثقة صدوق من الرابعة مات بعد عشرين ومائة **عاصم**
بن عمر وابن عمر وحجازي ثقة من الثالثة **عاصم**
بن عمر وابن عوف بن يحيى المكي ثقة من الثالثة صدوق ربما
يستشيع من الثالثة **عاصم** بن عمير وهو ابن ابي عمرة
بضم المهملة وفتح الموحدة بعدها مثناة تحتية ثقة من الثالثة **عاصم** بن
كليب بن شهاب بن المجنون الجرمي الكوفي صدوق ربما وهم
من الثالثة مات سنة بضع وثلثين **عاصم** بن بهدلة

ابن صبرة بفتح المهملة وكسر الموحدة العقيلي بالضم ثقة
من الثالثة **عاصم** بن لقيط بن عامر بن المنتفق بضم الميم
وسكون النون وفتح المثناة وكسر الفاء العقيلي قيل هو الذي
قبله ثقة من الثالثة ايضا **عاصم** بن محمد بن زيد بن عبد الله
ابن عمر بن الخطاب العمري المدني ثقة من السابعة **عاصم**
ابن المنذر بن الزبير بن العوام الاسدي المدني صدوق من الرابعة
عاصم بن منصور الاسدي في حصين **عاصم** بن ابي النجود
هو ابن بهدلة تقدم **عاصم** بن النضر بن انس بن مالك
ابو عمر البصري وقيل هو عاصم بن محمد بن النضر صدوق من العاشرة
عاصم بن هلال البارقي ابو النضر بصري مستور من
الثالثة من السابعة **عاصم** بن يوسف اليربوعي ابو عمر الكوفي
الكوفي ثقة من كبار العاشرة مات سنة عشرين **عاصم**
العدوي الكوفي عن كعب ربيعة **عافية**
المؤذن هو ابن موسى الشعري ثقة من
احدى او اثنتين ومائتين **عامر** بن ثابت ابو الخير في المكي
عامر بن ثابت حفيد ويقال اسمه يسار بن معاوية بن عبد الله
ابن عمر بن مخزوم عرفي حرام سمع زوج ابيه صفية
بنت حيي وروى عن اخته فقط **عامر** بن حبيب بن شجاع
وكسر المعجمة وآخره موحدة ابو خالد المعلم في قتادة
وقد سمع من ابي الدرداء من الخامسة **عامر**
ابن عبد الله بن عبد العزى بسكون النون وصحيف الخطاب
الخامسة وسمع من ابي بكر وعمر وعثمان

بخط مغربي

عامر بن سعد بن ابي وقاص الزهري المدني ثقة من الثالثة
مات سنة اربع ومائة عامر بن سعد البجلي مقبول من الثالثة
عامر بن السمط بكسر المهملة وسكون الميم وقد تبدل
موحدة التميمي ابو كنانة الكوفي ثقة من السابعة
عامر بن شداد في ترجمة رفاعة بن شداد عامر
ابن شراحيل الشعبي بفتح المعجمة ابو عمرو ثقة مشهور
فقيه فاضل من الثالثة قال مكحول ما رايت افقه منه
مات بعد المائة وله نحو من ثمانين عامر
ابن شقيق بن جمرة بالجيم والراء الاسدي الكوفي
لين الحديث من السادسة عامر بن
شهر الهمداني ابو الكنود بفتح الكاف ثم نون صحابي نزل
الكوفة وهو اول من اعترض على الاسود الكذاب باليمن
عامر بن صالح بن رستم المزني ابو بكر بن ابي عامر الخزاز
بمعجمات البصري صدوق سيئ الحفظ افرط فيه ابن حبان
فقال يضع عامر بن صالح بن عبد الله بن عروة بن
الزبير القرشي الاسدي الزبيري ابو الحارث المدني نزل بغداد
متروك الحديث افرط فيه ابن معين فكذبه وكان
عالما بالاخبار من الثامنة مات في حدود التسعين
عامر بن ابي عامر الاشعري واسم ابيه عبيد بن وهب تابعي
مخضرم من الثانية وقد قيل له صحبة مات في خلافة عبد الملك
عامر بن عبد الله بن الجراح بن هلال بن اهيب بن ضبة بن
الحارث بن فهر القرشي الفهري ابو عبيدة بن الجراح احد
العشرة اسلم قديما وشهد بدرا مشهورا مات شهيدا بطاعون
عمواس سنة ثماني عشرة وله ثمان وخمسون سنة عامر
بن عبد الله بن الزبير بن العوام الاسدي ابو الحارث المدني

ثقة عابد من الرابعة مات سنة احدى وعشرين عامر
ابن عبد الله بن لحي بلام ومهملة مصغرا ابو اليمان بن ابي
عامر الهوزني بفتح الهاء وسكون الواو وفتح الزاي
الحمصي مقبول من الخامسة عامر بن عبد الله
ابن مسعود ابو عبيدة ياتي في الكنى عامر بن
عبد الله شيخ لرواد بن الجراح مجهول من التاسعة واظن
اسم جده يساف بفتح التحتانية ثم مهملة وآخره فاء شيخ لين
الحديث عامر بن عبد الله مجهول قرأ كتاب عمر من الثانية
عامر بن عبد الواحد الاحول البصري صدوق يخطئ من السادسة
وهو عامر الاحول الذي يروي عن عائذ بن عمرو المزني الصحابي
ولم يدركه عامر بن عبدة بفتح الموحدة وبسكونها البجلي
ابو اياس الكوفي وثقه ابن معين من الثالثة عامر
ابن عبيدة الباهلي البصري القاضي بها ثقة من الرابعة
عامر بن عقبة ويقال ابن عبد الله العقيلي مقبول من الرابعة
عامر بن عمرو المزني صحابي يقال الصواب رافع بن عمرو عامر
ابن مالك بصري مقبول من الثالثة عامر بن مدرك بن ابي
الصفراء لين الحديث عامر بن مسعود بن امية بن خلف
الجمحي يقال له صحبة وذكره ابن حبان وغيره في التابعين
عامر بن مسعود ابو سعيد الزرقي في الكنى عامر بن مصعب شيخ
لابن جريج لا يعرف قوته بعمرو بن دينار وقد وثقه ابن حبان على
عادته من الثالثة عامر بن واثلة بن عبد الله بن عمرو
بن جحش الليثي ابو الطفيل وربما سمي عمرا ولد عام احد ورأى
النبي صلى الله عليه وسلم وروى عن ابي بكر ممن بعده وعمر الى ان
مات سنة عشر ومائة على الصحيح وهو آخر من مات من الصحابة
قاله مسلم وغيره عامر بن يحيى المعافري ابو خنيس بمعجمة ونون

مصغر الثقة من السادسة مات سنة عشرين ومائة عامر
ابو رملة بتثليث الراء بن عون او ابن يخامر من الثالثة
عامر الحجري بفتح المهملة
صاحب ابو عامر الذي عامر الاراك بالخاء المعجمة
عامر العقيلي هو ابن عقبة تقدم عامل الله بتخفيف
ومحمد ابن عبد الله الخولاني ولد في حياة النبي صلى الله عليه
يوم حنين وسمع من كبار الثالثة ومات سنة ثمانين قال سعد
ابن عبد العزيز كان عالم الشام بعد ابي الدرداء عامل
الهجيمي ابو معاذ قاضي سليمان بن عبد الملك ضعيف من السا
عامل بغير هاء ابن حبيب بن الملاح بفتح اللام وبمهملة
ابو احمد الكوفي ويقال ابن حشم بياع الهروي على تقدير
الحروف ما بياع القماش الهروي او غيره صدوق وهم بالتشيع
من التاسعة عامل بن عمرو بن هلال المزني ابو هبيرة البصري
صحابي شهد الحديبية وتوفي في ولاية عبيد الله بن زياد سنة ثمان
ثقة عابس آخر بمهملة بن ثعلبة بن سعيد الكوفي مقبول من الثالثة
عابد بفتح وتخفيف موحدة وبعد الالف دال مهملة ابن كليب الليثي ابو عبد
الكوفي صدوق قد وهم من الثالثة ذكر من اسمه عباد
بفتحتين وتشديد الموحدة عباد بن اخضر هو ابن
حبيب وعباد بن اسحق هو ابن عبد الحميد ابو عباد
ابن بشر بن وقش بفتح الواو والقاف ومهملة الانصاري
من قدماء الحبشة اسلم قبل الهجرة وشهد بدرا وابلى
يمامة في ستة سابهم عباد بن تميم بن غزية الانصاري
ثقة من الثالثة وقد قيل ادركه رؤية وفي
ابن زيد بن عاصم وهو اخو ابيه لامه عباد بن حبيش
بمهملة وموحدة ومعجمة مصغر الكوفي مقبول من الثالثة
عباد بن حمزة بن عبد الله بن الزبير الاسدي ثقة
من الثالثة عباد بن راشد التميمي مولاهم البصري لين آخره
راء قيل له ودين ابي هند صدوق له اوهام من السابعة
عباد بن زياد اخو عبيد الله يكنى ابا الحر وثقه ابن حبان كان
والي سجستان ستة ثلث وخمسين وغزا سنة ثلاث عباد
ابن زياد بن موسى الاسدي الساصري صدوق ربما لقل والتشيع
من العاشرة ويقال فيه عبد بن زياد عباد بن زيد المقبري
مقبول من الثالثة عباد بن شجيع السكوني بفتح
تحتانية وسكون المعجمة وضم الكاف الغبري
بفتح المعجمة وقتي الموحدة تحتاني ثم مثناة عباد بن شرحبيل
لانصاري اسلمي بفتح السين قيل له حديث ان
عباد بن ابي صالح السمان هو عبد الله يأتي
عباد من عباد بن حبيب بن مهنت ابي صفرة الازدي
ابو معاوية البصري ثقة ربما وهم
من السابعة مات سنة تسع وسبعين
او بعدها بسنة عباد بن عباد بن علقمة
المازني المصري المعروف بابن اخضر كان زوج
امه صدوق من السابعة عباد بن عباد الولبي
الاسدي بمهملة وموحدة وغاء ابو عتبة بمعجمة ثم صاد مهملة ففوقية
الخشراني حيان فقال يستحق الترك من
التاسعة عباد بن عبد الله
ابن الزبير بن العوام كان قاضي مكة عن ابيه
وخليفته اذا حج ثقة من الثالثة

عباد بن عبد الله الاسدي الكوفي ضعيف من الثالثة

عباد بن عبيد الله الاشجعي ابو عبيدة مشهور بكنيته يأتي

عباد بن ابي علي البصري مقبول من الرابعة **عباد**

ابن عمرو بن موسى صوابه عيسى **عباد** بن العوام بن عمر الكلابي

مولاهم ابو سهل الواسطي ثقة من الثامنة مات سنة خمس

وثمانين او بعدها وله نحو من سبعين **عباد** بن كثير الثقفي

البصري متروك قال احمد روى احاديث كذب من السابعة

مات بعد الاربعين **عباد** بن كثير الرملي الفلسطيني نزيل مكة

القيسي واسم جدة قيس ضعيف قال ابن عدي هو خير من

عباد الثقفي تأخر الى حدود السبعين **عباد** بن ليث

الكرابيسي بالكاف ثم الراء ثم الموحدة ثم المثناة ثم التحتية ثم السين

بالمهملة ابو الحسن البصري صدوق يخطئ من التاسعة **عباد**

ابن منصور الناجي بالنون والجيم ابو سلمة البصري القاضي بها

صدوق ربما دلس ونعت بما ليس فيه من السادسة

مات سنة ثنتين وخمسين **عباد** بن موسى الختلي بضم المعجمة

وتشديد المثناة المفتوحة ابو محمد نزيل بغداد ثقة من

مات سنة ثنتين على الصحيح **عباد** بن موسى بن راشد العكلي

المعروف بابن سند ولاؤه الد محمد مجهول من السابعة

ابن موسى بن شداد السعدي ابو ايوب البصري مقبول من الثامنة

عباد بن موسى القرشي ابو عقبة البصري العابد نزيل بغداد الى ثقة

وقد خلطه بضم يأتي قوم من كبار العاشرة بضم

ابن ابي موسى الجزري يجهول من الثامنة **عباد** بن ميسرة

المنقري بصري معلم لين الحديث عابد من السابعة **عباد**

ابن نسيب بالنون والمهملة وموحدة مصغر ابو الوضي بفتح

النون وكسر المعجمة مشهور بكنيته ويقال اسمه عبد الله ثقة

من الثالثة **عباد** بن نوفل بن خالد العبدي بضم المعجمة وفتح

الموحدة الخفيفة ابو بدر المؤدب ساكن بغداد صدوق من الحادية

عشرة مات سنة ثمان وخمسين وقيل سنة اثنتين وستين

عباد بن ابي يزيد او ابن يزيد الكوفي مجهول من الثالثة

عباد بن يعقوب الرواجني بتخفيف الواو وبالجيم للسوء والنون

الخفيفة ابو سعيد الكوفي صدوق رافضي حديثه في التجاري

مقرون بالغ ابن حبان فقال يستحق الترك من العاشرة مات

سنة خمسين **عباد** بن يوسف الكندي ابو عثمان الحمصي

الكوفي ليس مقبول من التاسعة مات سنة ست ومائتين **عباد**

ابن يوسف ويقال ابن سعد كوفي عن ابي بردة مجهول من الثالثة

ويقال اسمه عبادة **عباد** بن السماك عن الثوري مجهول

من الثامنة **عباد** بن يحيى بن عباد **ذكر من اسمه عبادة**

بالضم والتخفيف بزيادة هاء **عبادة** بن الصامت بن قيس

الانصاري الخزرجي ابو الوليد المدني نقيب بدري مشهور مات

بالرملة سنة اربع وثلثين والثنتان وسبعون وقيل عاش

الى خلافة معوية قال سعيد بن عفير كان طوله عشرة اشبار

عبادة بن زياد تقدم في عباد **عبادة** بن عمر بن ابي ثابت

الهمداني مقبول من التاسعة **عبادة** بن كليب صوابه عباد تقدم

عبادة بن مسلم الفزاري ابو يحيى البصري ثقة اضطرب فيه قول

ابن حبان من السادسة **عبادة** بن نسي بضم النون وفتح

المهملة الخفيفة الكندي ابو عمرو الشامي قاضي طبرية ثقة فاضل

من الثالثة مات سنة ثمان عشرة **عبادة** بن الوليد بن عبادة

ابن الصامت الانصاري ويقال له عبد الله ثقة من الرابعة

عبادة الانصاري لم ترفي صحابي لحديث في تحريم الكلب وقيل

هو ابو عبادة سعيد بن عثمان بن خالد الخزرجي البدري

ذكر من اسمه عباس **عباس** بن جعفر بن عبد الله

ابن الزبرقان البغدادي ابو محمد بن ابي طالب خويجوا صدوق من
واسط صدوق من الحادية عشرة مات سنة ثمان وخمسين
عباس بن جليد بجيم مصغر البجري بفتح الموحدة وسكون
الجيم مقبول من الرابعة مات سنة مائة **خ عباس** بن
الحسين القطربلي ابو الفضل بغدادي وقيل بصري ثقة من الحادية
عشرة مات سنة اربعين **عباس** بن الحسين قاضي الري
مقبول من الحادية عشرة ايضا **عباس** بن الحسن بفتحتين
البلخي نزيل بغداد مقبول من الحادية عشرة ايضا مات سنة ثمان
وخمسين **عباس** بن ذريح بفتح المعجمة وكسر الراء وآخره مهملة
الكلبي الكوفي ثقة من السادسة **عباس** بن رزمة بكسر
الراء وسكون الزاي يقال صوابه عبد العزيز بن ابي رزمة
وسيأتي **ق عباس** بن سالم النحوي الدمشقي ثقة من السادسة
ت س عباس بن سهل بن سعد الساعدي ثقة من الرابعة مات
في حدود العشرين وقيل قبل ذلك **عباس** بن ابي طالب
هو بن جعفر تقدم **عباس** بن عباس الجريري صوابه
عباش بتحتانية ومعجمة وسيأتي **عباس** بن عبد الله
ابن عباس بن سندي لاسكي ابو الحارث الانطاكي صدوق
من الثانية عشرة **ق عباس** بن عبد الله ابن ابي عيسى
الواسطي نزيل بغداد معروف بالترفي بفتح المثناة وسكون
الراء وضم الفاء بعدها فاء ثقة عابد من الحادية عشرة
مات سنة سبع او ثمان وستين **عباس** بن عبد الله
ابن معبد بن العباس بن عبد المطلب الهاشمي ثقة من الثالثة
عباس بن عبد الرحمن بن ميناء الدشتي مقبول من الثالثة
عباس بن عبد الرحمن مولى بني هاشم مستور من الثالثة
ع عباس بن عبد العظيم بن اسمعيل العنبري ابو الفضل

البصري ثقة حافظ من كبار الحادية عشرة مات سنة اربعين
ع عباس بن عبد المطلب بن هاشم عم النبي صلى الله عليه وسلم مشهور
مات سنة اثنتين وثلاثين او بعدها وهو ابن ثمان
وثمانين **عباس** بن عبيد الله بن عباس
ابن علي الهاشمي مقبول من الرابعة **ق عباس** بن عثمان بن شافع
المطلبي جد الامام الشافعي لا يعرف حاله من السابعة
ق عباس بن عثمان بن محمد البجلي ابو الفضل الدمشقي نزيل مصر
صدوق يخطئ من كبار الحادية عشرة مات سنة تسع
وثلاثين وله ثلث وسبعون **عباس** بن الفرج الرياشي
بكسر الراء وتخفيف التحتانية والجيم ابو الفضل البصري اللغوي
ثقة من الحادية عشرة استشهد بدير الزنج سنة سبع
وخمسين **عباس** بن فرج بفتح الفاء وتشديد الراء
وآخره معجمة الجريري بضم الجيم البصري ابو محمد ثقة من الثالثة
مات قديما بعد العشرين ومائة **ق عباس** بن الفضل
ابن عمرو بن عبيد بن حنظلة بن رافع الانصاري الواقفي
بقاف ثم فاء البصري نزيل الموصل وقاضيها في زمن الرشيد ثم عزل
وقال ابن حبان حدث عنه عن البصريين اشياء من حديثه
عن الكوفيين من التاسعة مات سنة ست وخمسين ومائة
وثمانون سنة **عباس** بن الفضل بن زكريا الفروي ابو
منصور النصري ثقة مشهور من الثانية عشرة بلغ ان توفي
بعدها وهم صاحب الكمال في زعمه ان ابن ماجة روى عنه
في تفسيره ولم يعرف ابن ماجة ومات سنة اثنتين وستين ومائتين
وثلثة **عباس** بن الفضل بن ابي رافع مولى ابو صالح
عليه وسلم مجهول من السادسة **عباس** بن الفضل
ابن العباس بن يعقوب ابو عثمان الازرق ضعيف من الثالثة

خلطه ابن عدي بالموصلي فوهم وقد كذبه ابن معين
تمييز عباس بن الفضل العدني نزيل البصرة مقبول من العاشرة
تمييز عباس بن الفضل البصري نزيل الشام صدوق من العاشرة
ايضا عباس بن محمد حاتم الدوري ابو الفضل البغدادي
خوارزمي الاصل ثقة حافظ من الحادية عشرة مات سنة
احدى وسبعين وقد بلغ ثمانيا وثمانين سنة العباس
ابن مرداس بن ابي عامر السلمي صحابي مشهور اسلم بعد يوم
الاحزاب وسكن البصرة بعد ذلك عباس بن الوليد
ابن صبيح بضم المهملة وسكون الموحدة الخلال بالمعجمة
وتشديد اللام الدمشقي السمي صدوق من الحادية
عشرة مات سنة ثمان واربعين العباس بن الوليد
ابن مزيد بفتح الميم وسكون الزاي وفتح المثناة التحتانية
العذري بضم المهملة وسكون المعجمة البيروتي بفتح
الموحدة وآخره مثناة صدوق عابد من الحادية
عشرة مات سنة تسع وستين وله مائة سنة العباس
ابن الوليد بن نصر النرسي بفتح النون وسكون الراء بعدها
مهملة ثقة من العاشرة مات سنة ثمان وثلثين عباس
ابن يزيد بن حبيب البحراني بالموحدة والمهملة البصري
يلقب عباسويه ويعرف بالعبدي كان قاضي همدان صدوق
يخطئ من صغار العاشرة عباس الجشمي بضم الجيم
وفتح المعجمة يقال اسم ابيه عبد الله مقبول من الثالثة
عباية بفتح اوله والموحدة الخفيفة وبعد الالف
تحتانية خفيفة ابن رفاعة بن رافع بن خديج
الانصاري الزرقي ابو رفاعة المدني ثقة من الثالثة
عبثر بفتح اوله وسكون الموحدة وفتح المثلثة

ابن القاسم الزبيدي بالضم ابو زبيد كذلك الكوفي ثقة من الثامنة
مات سنة تسع وسبعين ذكر من اسمه عبد الله
عبد الله بن ابراهيم بن عمر بن كيسان الصنعاني ابو يزيد صدوق
من التاسعة عبد الله بن ابراهيم بن ابي عمرو الغفاري ابو محمد المدني
متروك ونسبه ابن حبان الى الوضع من العاشرة عبد الله
ابن قارظ في ابراهيم بن عبد الله بن قارظ عبد الله بن ابي كعب
الانصاري مقبول من الثالثة ايهم في رواية النسائي وسمي في رواية
ابي يعلى من ذلك الوجه بعينه عبد الله بن ابي الخوارزمي
القاضي قيل ان البخاري روى عنه من الثانية عشرة
عبد الله بن الاجلح الكندي ابو محمد الكوفي واسم الاجلح
يحيى بن عبد الله صدوق من التاسعة عبد الله بن احمد بن
بشير بن ذكوان البهراني الدمشقي امام الجامع المقرئ صدوق
متقدم في القراءة من العاشرة مات سنة اثنتين واربعين وله
نحو سبعين سنة عبد الله بن احمد بن زرارة صوابه
عبد الله بن عامر وسيأتي عبد الله بن احمد بن عبد الله
ابن يونس اليربوعي ابو حصين بفتح اوله الكوفي ثقة من الحادية عشرة
مات سنة ثمان واربعين عبد الله بن احمد بن محمد بن حنبل مات سنة تسعين
وله بضع وسبعون عبد الله بن ابي احمد بن جحش
الاسدي ولد في حيوة النبي صلى الله عليه وسلم وروى عن عمر
وغيره وذكره جماعة في ثقات التابعين عبد الله
ابن ادريس بن يزيد بن عبد الرحمن الاودي بسكون الواو
ابو محمد الكوفي ثقة فقيه عابد من الثامنة مات سنة اثنتين و
تسعين وله بضع وسبعون سنة عبد الله بن الارقم
ابن عبد يغوث بن وهب بن عبد مناف بن زهرة القرشي الزهري
صحابي

عبد الله بن اسحق بن محمد النافل ابو جعفر الواسطي نزيل بغداد صدوق من الحادية عشرة
عبد الله بن اسحق الجوهري البصري مستور من الحادية عشرة مات سنة ست وخمسين
عبد الله بن اسحق زيد بن الحارث الحضرمي البصري الخوصي صدوق من الخامسة
عبد الله بن اقرم بتقديم القاف ابن زيد الخزاعي ابو معبد صحابي مقل
عبد الله بن انسان بفتح الفوقية والطائفي لين الحديث من السادسة
عبد الله بن انيس الجهني ابو يحيى المدني حليف الانصار صحابي شهد العقبة واحدا ومات بالشام في خلافة معوية سنة اربع وخمسين وهو من مائة سنة
عبد الله بن ثابت بن قيس الانصاري صحابي له حديث واحد
عبد الله بن ثعلبة بن صعير بضم المهملتين وفتح العين ابن عنمة بفتح المهملة وسكون النون ابن عدي بن نابي العنزي ابو محمد الكوفي صحابي له رؤية
عبد الله بن ثعلبة بن عبد الله بن ابي صعير بضم المهملتين وفتح العين ابن عنمة بفتح المهملة وسكون النون ابن عدي بن نابي العنزي ابو محمد الكوفي صحابي له رؤية
عبد الله بن ثعلبة بن عبد الرحمن بن الحارث بن عبد الله بن ابي ربيعة المخزومي ابو عبد الرحمن المدني ثقة من الثالثة
عبد الله بن ثعلبة بن عبد الله بن ابي صعير بضم المهملتين وفتح العين ابن عنمة بفتح المهملة وسكون النون ابن عدي بن نابي العنزي ابو محمد الكوفي صحابي له رؤية
عبد الله بن ثعلبة بن عبد الرحمن بن الحارث بن عبد الله بن ابي ربيعة المخزومي ابو عبد الرحمن المدني ثقة من الثالثة
عبد الله بن ثعلبة بن عبد الله بن ابي صعير بضم المهملتين وفتح العين ابن عنمة بفتح المهملة وسكون النون ابن عدي بن نابي العنزي ابو محمد الكوفي صحابي له رؤية
عبد الله بن ثعلبة بن عبد الرحمن بن الحارث بن عبد الله بن ابي ربيعة المخزومي ابو عبد الرحمن المدني ثقة من الثالثة

ابن هشام المخزومي المدني صدوق من السادسة عبد الله
ابن بكر السكن ابن الفضل بن المؤمن العتكي الازدي
ابو عبد الرحمن البصري صدوق من التاسعة ماتت اربع
وعشرين عبد الله بن ابي بكر بن محمد بن عمرو بن حزم
الانصاري المدني القاضي ثقة من الخامسة ماتت سنة خمس وثلاثين
وهو ابن سبعين سنة عبد الله بن ابي بلال الخزاعي الشامي
مقبول من الرابعة عبد الله بن ثابت المروزي ابو جعفر
النحوي مجهول من الثامنة عبد الله بن ثعلبة بن صعير
بضم المهملة مصغرا ويقال ابن ابي صعير له رؤية ولم يثبت
سماعه ماتت سبع او تسع وثمانين وقد قارب المئتين عبد الله
عبد الله بن ثعلبة الحضرمي المصري مقبول من الثامنة عبد الله
ابن ثوب بضم المثلثة وفتح الواو وبعدها موحدة هو ابن مسلم
الخولاني ابو الكلبي عبد الله بن جابر ابو حمزة ويقال ابو
صدام البصري مقبول من السادسة عبد الله بن جابر بن عتيك
الانصاري المدني مقبول من الرابعة عبد الله بن جبير
الخزاعي له حديث مجهول من تاسعة عبد الله بن ابي
الجزعاء بفتح الجيم وسكون المعجمة تكنى ابا صخار
تفرد بالرواية عنه عبيد الله بن شقيق عبد الله
ابن ابي الحر بن سعير بضم اوله ابو محمد الفهستاني بضم المثناة
والهاء وسكون المهملة ثم مثناة ثقيل يتسبب بورق
يختلي من العاشرة ماتت سنة ثنتين ويقال سبع وثلاثين
عبد الله بن جرهد الاسلمي ويقال ابن مسلم بن جرهد
ودرجه الطبراني في عبد الله بن ابي بكر فجعل شيخه
مقبولا من الرابعة عبد الله بن جعفر بن ابي طالب
ابن شيخ حبر جواد ولد بارض الحبشة وهو صحابي مات سنة

ثمانين وهو ابن ثمانين عبد الله بن جعفر بن عبد الرحمن
ابن المسور بن مخرمة ابو محمد المكي المخرمي بسكون المعجمة وفتح الراء
الخفيفة ليس به باس من الثالثة ماتت سنة سبعين وله بضع وسبعون
عبد الله بن جعفر بن غيلان بالمعجمة الرازي ابو عبد الرحمن الفقيه
مقبول لم يثبت تضعيفه له لكنه تغير باخرة فلم يفحش اختلاطه من العاشرة
ماتت سنة عشر عبد الله بن جعفر الرقي العطبي بالمهملة
مصغرا مقبول من الثامنة عبد الله بن جعفر بن نجيح
السعدي مولاهم ابو جعفر المكي والد علي يصرف اصله عبد الله
ابن جعفر بن يحيى بن خالد بن برمك
البرمكي ابو محمد نشا بالبصرة ثم سكن
بغداد تفقه على ابي حنيفة من الحادية عشرة
عبد الله بن ابي جعفر الرازي صدوق يخطئ من التاسعة عبد الله
ابن ابي حميد بسكون الطاء المهملة وفتح الراء الكوفي مجهول من الثامنة
عبد الله بن الجهم الرازي ابو عبد الرحمن صدوق فيه تشيع
من العاشرة عبد الله بن حاتم صلوبا محمد عبد الله بن
حجين بن عامر بن المنتفق ابن اخي لقيط بن عامر مجهول من الرابعة
عبد الله بن الحارث بن ابزى المكي مقبول من الثالثة عبد الله
ابن ابي الحارث بن جزء بفتح الجيم وسكون الزاي بعدها همزة الزبيدي
بضم الزاي ابو الحارث سكن مصر وهو آخر من مات بها من
الصحابة سنة خمس وستين وسبعين وثمانين وفي الثالثة
عبد الله بن الحارث بن عبد الملك المخزومي ابو محمد المكي
ثقة من الثالثة عبد الله بن الحارث بن محمد بن عمرو بن حزم
ابو الحارث المدني المقبوض صدوق من الثالثة
عبد الله بن الحارث بن نوفل بن الحارث بن عبد المطلب
ابن عبد مناف ابو محمد المدني ولد في عهد النبي صلى الله عليه وسلم
وله رؤية ولابيه وجد صحبة قال

ابن عبد البر اجمعوا على توثيقه ماتت تسع وتسعين
ويقال سنة اربع وثمانين **عبد الله** بن الحارث ابو نجيح
البصري ابو الوليد نسيب ابن سيرين ثقة من الثالثة **عبد الله**
ابن الحارث الكندي مقبول من الثالثة **عبد الله** بن
ابن الحارث الزبيدي بضم الزاي الجرائي بنون وجيم الكوفي
المعروف بالمكتب ثقة من الثالثة **عبد الله** بن الحارث
الباهلي في ترجمة ابي مجيبة في الكنى **عبد الله** بن حبشي
بضم المهملة وسكون الموحدة بصري ثم باء مفتوحة ثقيلة
صحابي اكنى ابا قبيلة بقاف ومثناة مصغرا الخثعمي نزيل مكة
عبد الله بن حبيب بن ابي ثابت الاسدي
الكوفي ثقة من السادسة **عبد الله** بن حبيب بن ربيعة
بفتح الموحدة وتشديد الياء ابو عبد الرحمن السلمي الكوفي
المقرئ مشهور بكنيته ولا يصح ثقة ثبت من الثانية
وقد قارب السبعين **عبد الله** بن يحيى بن الصواف هو ابن
محمد بن يحيى بن **عبد الله** بن حذافة بن قيس
ابن عدي بن سعيد بالتصغير ابن سعد بن سهم القرشي
السهمي ابو احمد في من قارب المئتين بمصر في خلافة
عثمان **عبد الله** بن حسان التميمي ابو الجنيد العنبري
مقبول من الثالثة **عبد الله** بن الحسن بن الحسن
ابن علي بن ابي طالب الهاشمي ابو محمد ثقة جليل القدر
من اخي مسلم وثلاثين ومائة خمس واربعين وخمس
وسبعون **عبد الله** بن حسن عن عمه ابراهيم بن محمد
ابن علي وهو متجه بما في افراده هو ثقة قبله
ابراهيم عمه وقته **عبد الله** بن الحسين بن عطاء
ابن يسار بهلا ومد ومهملة مصغرا ابن مينا بنون مصغر ابن بقطر من الثالثة

عبد الله بن حسين الازدي ابو حرز بفتح المهملة وكسر
الراء واخره زاي البصري قاضي سجستان صدوق يخطئ
من السادسة **عبد الله** بن حفص بن عمر بن سعد
ابن ابي وقاص الزهري ابو بكر المدني مشهور بكنيته
ثقة من الخامسة **عبد الله** بن حفص الرقاشي
ابو حفص البصري صدوق من التاسعة **عبد الله** بن حفص
وقيل حفص بن عبد الله مجهول لم يروعنه غير عطاء
ابن السائب من الرابعة **عبد الله** بن الحكم بن ابي
زياد القطواني بفتح القاف والمهملة ابو عبد الرحمن الكوفي
الدهقان صدوق من العاشرة مات سنة خمس و
خمسين **عبد الله**
ابن حماد بن ايوب ابو عبد الرحمن
الآملي بالمد وتخفيف الميم المضمومة
روى البخاري عن عبد الله غير منسوب
عن يحيى بن معين وعن سليمان
ابن عبد الرحمن فوقع في رواية ابن
السكن عن الفربري عبد الله بن
حماد وهو تلميذ البخاري
ووراقه وهو من الثانية عشرة
مات سنة تسع وستين وقيل
بعد ذلك **عبد الله** بن حمران بضم
المهملة ابو عبد الرحمن البصري صدوق
يخطئ قليلا من التاسعة مات سنة
خمس ومائتين **عبد الله** بن محمد
العامري الصحيح سكن البصرة وقيل مصر

عبد الله بن حنطب بن الحارث بن عبيد بن عمر بن مخزوم في مختلف
صحبته وله حديث مختلف في اسناده عبد الله بن حنظلة
ابن ابي عامر الراهب الانصاري له رؤية وابوه غسيل الملائكة
قتل يوم احد وام عبد الله جميلة بنت عبد الله بن ابي استشهد
عبد الله يوم الحرة في ذي الحجة سنة ثلث وستين وكان
امير الانصار بها يومئذ عبد الله بن حنين الهاشمي
مولاهم مدني ثقة من الثالثة مات في اول خلافة يزيد بن
عبد الملك في اول المائة الثانية عبد الله بن حوالة بفتح
المهملة وتخفيف الواو الازدي ابو حوالة صحابي نزل الشام
ومات بها سنة ثمان وخمسين وله اثنتان وسبعون سنة
ويقال مات سنة ثمانين عبد الله بن حازم بمعجمتين
السلمي ابو صالح نزل البصرة وولي امرة خراسان وقتل بها
بعد قتل مصعب بن الزبير سنة احدى وسبعين يقال انه الذي
روى عنه الدشتكي قال رايت رجلا بخراسان عليه عمامة سوداء
يقول كسانيها رسول الله صلى الله عليه وسلم اخرجه د ت س عبد الله
ابن خالد بن سعيد بن ابي مريم المدني ابو شاكر التيمي مولاهم
مستور تكلم فيه الازدي من التاسعة عبد الله بن خالد
النميري صوابه عبد ربه بن خالد يأتي عبد الله بن خباب
بمعجمة وموحدتين ابن الارت بفتح الراء وتشديد المثناة
المدني حليف بني زهرة يقال له رؤية ووثقه العجلي فقال ثقة
من كبار التابعين قتله الحرورية سنة ثمان وثلثين عبد الله
ابن خباب الانصاري البخاري مولاهم المدني ثقة من الثالثة
مات بعد المائة عبد الله بن خبيب بمعجمة وموحدتين مصغر
الجهني حليف الانصار مدني له صحبة عبد الله بن خراش
بالخاء المعجمة ابن حوشب الشيباني ابو جعفر الكوفي ضعيف

واطلق عليه ابن عمار الكذب مات بعد الستين عبد الله
ابن خليفة الهمداني مقبول من الثانية عبد الله بن الخليل
او ابن ابي الخليل الحضرمي ابو الخليل الكوفي مقبول من الثانية وفرق
البخاري وابن حبان بين الراوي عن علي فقال فيه ابن ابي الخليل
عبد الله بن خليفة ويقال خليفة بن عبد الله البصري
مجهول من الثالثة ما روى عنه الا بسطام بن مسلم ووهم من
زعم ان شعبة روى عنه عبد الله بن خلاد صوابه ابن
ملاذ بميم ولام خفيفة يأتي عبد الله بن داود بن عامر
الهمداني ابو عبد الرحمن الخريبي بمعجمة وموحدة مصغرا كوفي الاصل
ثقة عابد من التاسعة مات سنة ثلث عشرة وله سبع وثمانون
سنة امسك عن الرواية قبل موته فلذلك لم يسمع منه البخاري
عبد الله بن داود الواسطي ابو محمد التمار ضعيف من التاسعة
عبد الله بن دكين الكوفي ابو عمرو نزيل بغداد صدوق يخطئ
من السابعة عبد الله الديلمي هو ابن فيروز يأتي عبد الله
ابن دينار العدوي مولاهم ابو عبد الرحمن المدني مولى ابن عمر ثقة
من الرابعة مات سنة سبع وعشرين عبد الله بن دينار
البهراني الاسدي ابو محمد الحمصي ضعيف من الخامسة عبد الله
بن ذكوان القرشي ابو عبد الرحمن المدني المعروف بابي الزناد
ثقة فقيه من الخامسة مات سنة ثلثين وقيل بعدها عبد الله
بن راشد الزوفي بفتح الزاي وسكون الواو وبعدها فاء ابو الضحاك
البصري مستور من السادسة عبد الله بن راشد الخزاعي
لم يخرجوا له عبد الله بن رافع المخزومي ابو رافع المدني
مولى ام سلمة ثقة من الثالثة عبد الله بن رافع
الحضرمي ابو سلمة المصري وثقه ابو زرعة من الرابعة مات
في خلافة هشام عبد الله بن رباح الانصاري ابو خالد

سكن البصرة ثقة من الثالثة قتله الازارقة
عبيد الله بن الربيع بن خيثم
الثوري الكوفي ثقة من السادسة
عبد الله بن الربيع الخراساني هو ابن
محمد بن الربيع الكرماني
يأتي **عبد الله** بن
ربيعة بن يزيد الدمشقي وقيل ابن
يزيد بن ربيعة مجهول من السادسة
عبد الله
ابن أبي ربيعة عمرو بن المغيرة
ابن عبد الله بن عمر بن مخزوم
أبو عبد الرحمن المكي صحابي
مات ليلة قتل عثمان وهو والد عمر
ابن عبد الله بن أبي ربيعة الشاعر
عبد الله بن
ربيعة بالتشديد ابن فرقد السلمي
ذكر في الصحابة وفاها أبو حاتم ووثقه
ابن حبان **عبد الله**
ابن رجاء بن عمر الغداني بضم الغين
المعجمة والتخفيف بصري صدوق
يهم قليلا من الثالثة مات سنة عشرين
وقيل قبلها **عبد الله**
ابن رجاء المكي أبو عمران اليصري نزيل مكة
ثقة تغير حفظه قليلا من صغار الثامنة
مات في حدود التسعين **عبيد الله**

ابن رجاء بن صبيح الشامي مقبول من
السادسة **عبيد الله**
ابن رجاه الصوري مجهول من الثامنة
عبيد الله بن
أبي رزين بن مسعود بن مالك الاسدي
الكوفي مقبول من السادسة **عبيد الله**
ابن الرقيم بالقاف مصغرا ويقال ابن
أبي الرقيم الكناني الكوفي
مجهول من الثالثة **عبد الله**
ابن رواحة بن ثعلبة بن امرئ القيس
الخزرجي الانصاري الشاعر احد السابقين
شهد بدرا واستشهد بمؤتة وكان ثالث
الامراء بها في جمادى الاولى سنة ثمان
عبد الله بن
الروقي هو ابن محمد يأتي **عبيد الله** بن
الزبير بن العوام القرشي الاسدي أبو بكر
أبو خبيب بالمعجمة مصغرا كان أول مولود
في الاسلام بالمدينة من المهاجرين وولي
الخلافة تسع وسنين قتل ذي الحجة سنة ثلث
وسبعين **عبيد الله** بن الزبير بن عيسى القرشي
الحميدي المكي أبو بكر ثقة حافظ فقيه
أجل أصحاب ابن عيينة من العاشرة مات سنة تسع
عشرة وقيل بعدها قال الحاكم
كان البخاري اذا وجد الحديث عند
الحميدي لا يعدوه الى غيره

عبد الله بن الزبير بن معبد الباهلي مقبول من الثامنة
عبد الله بن زرير بتقديم الزاي مصغرا الغافقي المصري
ثقة رمي بالتشيع من الثانية مات سنة ثمانين وبعدها
عبد الله بن زغب بزاي ومعجمة وموحدة الايادي
شامي صحابي حديث ونفاها بعضهم وروى له ابو داود
اخر عبد الله بن خواتة عبد الله بن ابي زكريا الخزاعي
ابو يحيى الشامي واسم ابيه اياس وقيل زيد ثقة فقيه عابد من
الرابعة مات سنة تسع عشرة ومائة عبد الله بن زر
ابن الاسود بن المطلب بن اسد القرشي الاسدي صحابي اسلم يوم
استشهد يوم الدار مع عثمان عبد الله بن زياد بن سمعان
ابن سمعان المخزومي ابو عبد الرحمن المدني قاضيها متروك اتهم
بالكذب ابو داود وغيره من السابعة عبد الله بن زياد ابو
عبد الرحمن الاسدي الكوفي ثقة من الثالثة عبد الله بن زياد
البجلي الكوفي مستور من السادسة ويحتمل ان يكون هو
اليماني الذي يأتي في علي بن زياد عبد الله بن زياد شيخ لمحمد بن
بكر البرساني مجهول يحتمل ان يكون هو الذي قبله عبد الله
ابن ابي زياد القطواني هو ابن الحكم تقدم عبد الله
ابن زيد بن اسد العدوي مولى عمر ابو محمد المدني صدوق
قتل بين من السابعة مات سنة اربع وستين عبد الله
ابن زيد بن عاصم بن كعب الانصاري المازني ابو محمد صحابي
شهير روى صفة الوضوء وغير ذلك ويقال انه هو الذي
قتل مسيلمة لكن استشهد بالحرة سنة ثلث وستين
عبد الله بن زيد بن عبد ربه بن ثعلبة الانصاري
الخزرجي ابو محمد المدني الاذان صحابي مشهور مات سنة
اثنتين وثلثين وقيل استشهد احد عبد الله بن زيد

ابن عمرو او عامر الجرمي ابو قلابة البصري ثقة فاضل كثير الارسال
قال النجلي فيه نصب يسير من الثالثة مات بالشام هاربا
من القضاء سنة اربع ومائة وقيل بعدها عبد الله
ابن زيد بن الازرق مقبول من الرابعة عبد الله بن
زيد عن سيار في ابن يزيد عبد الله بن سالم الاشعري
ابو يوسف الحمصي ثقة رمي بالنصب من السابعة مات سنة
تسع وسبعين عبد الله بن سالم او ابن محمد بن سالم
الزبيدي بالضم ابو محمد الكوفي القزاز المفلوج ثقة ربما اخطأ
من كبار الحادية عشرة مات سنة خمس وثلثين عبد الله
ابن السائب بن ابي السائب بن عائذ بن عبد الله بن عمر
ابن مخزوم المخزومي المكي ذو الابيه صحبة وكان قارئ اهل
مكة مات سنة بضع وستين وهو عبد الله بن السائب
قائد ابن عباس رضي الله تعالى عنهما اورده في الكمال ورفع
لدس فوهم وهو المخزومي عبد الله بن السائب بن
يزيد الكندي ابو محمد المدني ابن اخت نمر وثقه النسائي من الرابعة
مات سنة ست وعشرين عبد الله بن السائب الكندي
او الشيباني الكوفي ثقة من السادسة عبد الله بن سبع
او سبيع مقبول من الثالثة عبد الله بن سخبرة بفتح
المهملة وسكون المعجمة وفتح الموحدة الازدي ابو معمر
الكوفي ثقة من الثانية مات في امارة عبيد الله بن زياد
عبد الله بن سخبرة عن ابيه مجهول من الرابعة عبد الله
ابن سراقة الازدي البصري ثقة النجلي وقال البخاري لا يعرف
له سماع من ابي عبيدة من الثالثة عبد الله بن سراقة
ابن المعتمر العدوي صحابي وهم من خلط بالاول عبد الله
ابن سرجس بفتح المهملة وسكون الراء وكسر الجيم بعدها مهملة

المزني حليف بني مخزوم صحابي سكن البصرة عبد الله بن
السري الانطاكي اصله من المدائن زاهد صدوق روى مناكير
كثيرة تفرد بها من التاسعة عبد الله ابن سعد بن ابراهيم
ابن سعد بن ابراهيم بن عبد الرحمن بن عوف اخو عبيد الله ثقة من الحادية
عشرة مات سنة ثمان وثلثين بالمصيصة ذكره ابن عدي في
شيوخ البخاري وذكر اخاه ايضا عبد الله بن سعد بن
عثمان الدشتكي ابو عبد الرحمن المروزي نزيل مرو صدوق من
العاشرة عبد الله بن سعد بن فرق البجلي مولاهم الدمشقي
الكاتب مقبول من السادسة عبد الله بن سعد الانصاري
ويقال القرشي عم حرام بن حكيم صحابي شهد فتح القادسية
عبد الله بن سعد التيمي مولى عائشة مدني مقبول من الثالثة
عبد الله بن سعد ابو سلمة الرملي مشهور بكنيته ياتي
في الكنى عبد الله بن سعدي القرشي العامري واسم ابيه
وقدان وقيل غير ذلك صحابي يقال مات في خلافة عمر وقيل
عاش الى خلافة معوية عبد الله بن سعيد بن جبير
الاسدي مولاهم الكوفي ثقة فاضل من السادسة عبد الله
ابن سعيد بن حصين الكندي ابو سعيد الاشج الكوفي ثقة
من صغار العاشرة مات سنة سبع وخمسين عبد الله
ابن سعيد بن حازم النخعي ابو بكر الكوفي مقبول من التاسعة
عبد الله بن سعيد بن ابي سعيد المقبري ابو عباد
الليثي مولاهم المدني متروك من السابعة عبد الله
ابن سعيد بن عبد الملك بن مروان ابو صفوان الاموي
الدمشقي نزيل مكة ثقة من التاسعة مات على راس المائتين
عبد الله بن سعيد بن ابي هند الفزاري مولاهم ابو بكر
المدني صدوق ربما وهم من السادسة مات سنة بضع واربعين

عبد الله بن ابي السفر بفتح الفاء الثوري الكوفي
ثقة من السادسة مات في خلافة مروان بن محمد عبد الله
ابن سفيان بن عبد الله الثقفي الطائفي وثقه النسائي من الثالثة
عبد الله بن سفيان المخزومي ابو سلمة مشهور بكنيته ثقة
من الرابعة عبد الله بن ابي سفيان مولى ابن ابي احمد
مدني مقبول من الرابعة مات سنة تسع وثلثين عبد الله
بن سلمان الاغر المدني مولى جهينة صدوق من السادسة
عبد الله بن سلمة بكسر اللام المرادي الكوفي صدوق تغير
حفظه من الثانية عبد الله بن سلمة الهمداني شيخ لابي اسحق
السبيعي يكنى ابا العالية من الثالثة وهم من خلط بالذي
قبله عبد الله بن ابي سلمة الماجشون التيمي مولاهم ثقة
من الثالثة مات سنة ست ومائة عبد الله بن سليط
مدني اخو ميمونة من الرضاعة مقبول من الثانية عبد الله
ابن ابي السليل في ترجمة ضبارة عبد الله بن سليم
الجزري ابو عبد الرحمن الرقي مقبول من كبار العاشرة
مات سنة ثلث عشرة عبد الله بن سليمان بن جنادة
ابن ابي امية الازدي ضعيف من السادسة عبد الله
ابن سليمان بن زرعة الحميري ابو حمزة البصري الطويل صدوق
يخطئ من السادسة مات سنة ست وثلثين عبد الله
ابن سليمان بن ابي سلمة الاسلمي القبالي بضم القاف
وتخفيف الموحدة صدوق يخطئ من السابعة عبد الله
ابن سليمان النوفلي مقبول من السابعة عبد الله
ابن ابي سليمان الاموي مولاهم ابو ايوب ويقال اسمه سليمان
صدوق من الرابعة عبد الله بن سمعان هو ابن زياد
تقدم عبد الله بن سنان بن نبيشة بن سلمة المزني

والد علقمة وقيل هو عبد الله بن عمرو بن هلال صحابي نزل
البصرة وكان احدى البكائين عبد الله بن سهل ابو ليلى
في الكنى عبد الله بن سوادة بن حنظلة القشيري ثقة
من الرابعة عبد الله بن سوار بتشديد الواو ابن عبد الله
ابن قدامة العنبري ابو السوار البصري القاضي ثقة من التاسعة
عبد الله بن سويد بن حيان بالتحتانية المصري
ابو سليمان صدوق من السابعة مات سنة اثنتين ومائة
عبد الله بن سويد الانصاري الحارثي صحابي له حديث موقوف
عبد الله بن سلام بالتخفيف الاسرائيلي ابو يوسف
حليف بني الخزرج قيل كان اسمه الحصين فسماه النبي صلى الله
عليه وسلم عبد الله مشهور له احاديث وفضل مات بالمدينة سنة ثلث
واربعين عبد الله بن سيلان يأتي في عبد ربه عبد الله
ابن شبرمة بضم المعجمة وسكون الموحدة وضم الراء ابن الطفيل بن
حسان الضبي ابو شبرمة الكوفي القاضي ثقة فقيه من الخامسة مات
سنة اربع واربعين عبد الله بن الشخير بكسر الشين وتشديد
الخاء المعجمتين ابن عوف العامري صحابي من مسلمة الفتح عبد الله
ابن شداد بن الهاد الليثي ابو الوليد المدني ولد على عهد النبي صلى الله عليه
وسلم وذكره العجلي من كبار التابعين الثقات وكان معدودا
في الفقهاء مات بالكوفة مقتولا سنة احدى وثمانين وقيل بعدها
عبد الله بن شداد المدني ابو الحسن الاعرج كان من تجار واسط
صدوق من الخامسة عبد الله بن شريك العامري الكوفي
صدوق يتشيع فرط الجوزجاني فكذبه من الثالثة عبد الله
ابن شقيق العقيلي بالضم بصري ثقة فيه نصب من الثالثة مات
سنة ثمان ومائة عبد الله بن شقيق عن عبد الله بن السائب
صوابه ابن سفيان عبد الله بن شهاب الخولاني ابو الجزل

بفتح الجيم وسكون الزاي كوفي مقبول من الثالثة عبد الله
ابن شوذب الخراساني ابو عبد الرحمن سكن البصرة ثم الشام صدوق
عابد من السابعة مات سنة ست او سبع وخمسين عبد الله
ابن صالح بن محمد بن مسلم الجهني ابو صالح المصري كاتب الليث صدوق
كثير الغلط ثبت في كتابه وكانت فيه غفلة من العاشرة مات سنة
اثنتين وعشرين وله خمس وثمانون سنة عبد الله بن صالح
ابن مسلم العجلي ثقة من التاسعة لم يثبت ان البخاري اخرج له عبد الله
ابن ابي صالح السمان المدني ويقال له عباد لين الحديث من السادسة
عبد الله بن الصامت الغفاري البصري ثقة من الثالثة مات بعد السبعين
عبد الله بن الصباح بن عبد الله الهاشمي العطار البصري ثقة من كبار العاشرة
مات سنة خمسين وقيل بعدها عبد الله بن صبيح بالضم البصري
صدوق من السابعة عبد الله بن ابي صعصعة صوابه عبد الرحمن
ابن عبد الله بن ابي صعصعة عبد الله بن صفوان بن امية
ابن خلف الجمحي ابو صفوان المكي ولد على عهد النبي صلى الله عليه وسلم
ولابيه صحبة مشهورة وقتل مع ابن الزبير وهو متعلق باستار الكعبة
سنة ثلث وسبعين ذكره ابن سعد عبد الله بن صهبان بضم المهملة
وسكون الهاء بعدها موحدة الاسدي ابو العنبس بفتح المهملة وسكون النون
بفتح الموحدة الكوفي لين الحديث من السابعة عبد الله بن السلولي
وثقه العجلي من الثالثة عبد الله بن طاوس بن كيسان اليماني ابو محمد ثقة فاضل
عابد من السادسة مات سنة اثنتين وثلثين عبد الله بن طريف ابو
خزيمة البصري مقبول من السابعة عبد الله بن ابي طلحة واسمه زيد بن
سهل الانصاري المدني ولد على عهد النبي صلى الله عليه وسلم وثقه ابن سعد مات
سنة اربع وثمانين بالمدينة وقيل استشهد بفارس وهو اخو انس لامه عبد الله
ابن ظالم التميمي المازني صدوق لينه البخاري من الثالثة عبد الله
ابن عاصم الجمالي بكسر المهملة وتشديد الميم ابو سعيد البصري صدوق من التاسعة

عبد الله بن عامر بن مرادين يوسف بن ابى برزة بن ابى موسى الاشعرى ابو عامر الكوفى وقد ينسب الى جده مقبول من الحادية عشرة **عبد الله** بن عامر بن ربيعة العنزى حليف بنى عدى ابو محمد المدنى ولد على عهد النبى صلى الله عليه وسلم ولابيه صحبة مشهورة ووثقه العجلى مات سنة بضع وثمانين **عبد الله** ابن عامر بن زرارة الحضرمى مولاهم ابو محمد الكوفى صدوق من العاشرة مات سنة سبع وثلثين

عبد الله

ابن عامر بن لحى يأتى فى عبد الله بن لحى

عبد الله ث

ابن عامر بن يزيد بن تميم اليحصبى بفتح التحتانية وسكون المهملة وفتح المهملة بعدها موحدة الدمشقى المقرى ابو عمران وقيل غير ذلك فى كنيته ثقة من الثالثة مات سنة ثمانى عشرة وله سبع وتسعون سنة على الصحيح

عبد الله ق

ابن عامر الاسمى ابو عامر المدنى ضعيف من السابعة مات سنة خمسين او احدى وخمسين **عبد الله**

ابن عامر عن الزبير يحتمل ان يكون ابن عمر بن ربيعة الذى تقدم ذكره

عبد الله س

ابن عامر عن عمر يحتمل ان يكون ابن ربيعة ايضا **عبد الله**

ابن عباس بن عبد المطلب بن هاشم ابن عبد مناف ابن عم رسول الله صلى الله عليه وسلم ولد قبل الهجرة بثلث سنين ودعا له رسول الله صلى الله عليه وسلم بالفهم فى القرآن فكان يسمى البحر والحبر لسعة علمه وقال عمر لو ادرك ابن عباس استنا ما عشره منا احد مات سنة ثمان وستين بالطائف وهو احد المكثرين من الصحابة واحد العبادلة من فقهاء الصحابة

ذكر من اسمه ابيه

عبد الله كاسمه

عبد الله بن عبد الله بن الاسود الحارثى ابو عبد الرحمن الكوفى صدوق من التاسعة **عبد الله**

ابن عبد الله بن الاصم العامرى خو عبيد الله صدوق من الرابعة

عبد الله م ٤

ابن عبد الله بن اويس بن مالك بن ابى عامر الاصبحى ابو اويس المدنى قريب مالك وصهره صدوق يهم من السابعة مات سنة سبع وستين

ابن عتبة بن ابي سفيان الاموي المدني مقبول من الثالثة

عبد الله بن عتبة بن مسعود الهذلي ابن اخي عبد الله بن مسعود ولد في عهد النبي صلى الله عليه وسلم وتقدم المحلى وجماعة ومن كبار الثانية مات بعد السبعين

عبد الله ابن ابي عتبة البصري مولى انس ثقة من الثالثة

عبد الله بن عتيك ويقال عتيق ويقال ابن عتيد بالتصغير وهو الارجح مقبول من الثالثة

عبد الله بن عثمان بن اسحق بن سعد بن ابي وقاص المدني مستور من التاسعة

عبد الله ابن عثمان بن جبلة بفتح الجيم والموحدة ابن ابي رواد بفتح الراء وتشديد الواو العتكي بفتح المهملة والمثناة الوعيد الرحمن المروزي الملقب صدان ثقة حافظ من العاشرة مات سنة احدى وعشرين في شعبان

عبد الله بن عثمان بن خثيم بالمعجمة والمثلثة مصغر القاري المكي ابو عثمان من الخامسة مات سنة اثنتين وثلاثين

عبد الله بن عثمان بن عامر بن عمرو ابن كعب بن سعد بن تيم بن مرة التيمي ابو بكر بن ابي قحافة الصديق الاكبر خليفة رسول الله صلى الله عليه وسلم مات في جمادى الاولى سنة ثلث وعشرة وله ثلث وستون سنة

عبد الله بن عثمان بن عطاء ابن ابي مسلم الخراساني ابو محمد نزيل الرملة لين الحديث من العاشرة

عبد الله بن عثمان الثقفي مجهول من الثالثة

عبد الله بن عثمان بن ابي سفيان بن حرب شعبة ثبت ثقة قال النسائي ثبت من الثالثة مات قبل شعبة

عبد الله بن عثر بالمثلثة في ترجمة عمرة

عبد الله بن عدي بن الحمراء الزهري قيل انه تفقه على ابي هريرة صحابي حديثه في فضل مكة

عبد الله ابن عدي الانصاري صحابي اخر روى عنه عبيد الله بن عبد الله بن الخيار

عبد الله بن عراوة بفتح المهملة والراء الخفيفة السلمي ابو شيبان البصري ضعيف من التاسعة

عبد الله ابن عروة بن الزبير بن العوام ابو بكر الاسدي ثقة ثبت فاضل من الثالثة بقي الى اواخر ولاية بني امية وكان مولده سنة خمس واربعين

عبد الله بن عصيم بمهملتين ويقال عصم المعولان بضم المهملة وسكون اللام الخفيف اليماني نزل الكوفة صدوق يخطئ افرط ابن حبان فتناقض

عبد الله بن عصمة بالخشم بضم الجيم وفتح المعجمة ابن ربيعة الجشمي مقبول من الثالثة

عبد الله بن عصمة عن سعيد بن ميمون في الحجامة مجهول من السادسة

عبد الله بن عطاء الطائفي اصله من الكوفة صدوق يخطئ ويدلس من الثالثة

عبد الله ابن عطية مقبول من الخامسة

عبد الله بن عقيل ابو عقيل الثقفي الكوفي مخضرم من الثانية وقد سمع كتاب النبي صلى الله عليه وسلم الى جهينة مات في امرة الحجاج

عبد الله ابن علقمة بن وقاص الليثي مقبول من السادسة

عبد الله بن علي بن السائب بن عبيد المطلبي مستور من الثالثة

عبد الله بن علي بن يزيد بن ركانة المطلبي وقيل يسار بن ابي الحديث من الثالثة

عبد الله بن علي بن الاحمر ابو الوب الافريقي نزل الكوفة صدوق يخطئ من السادسة

عبد الله ابن عمار اليماني مجهول من السابعة

عبد الله بن عم رضي الله عنه عبد الرحمن بن عبد الله بن ابي عمار

عبد الله بن عمر بن حفص بن عاصم بن عمر بن الخطاب ابو عبد الرحمن العمري المدني ضعيف عابد من

التابعين مات سنة احدى وسبعين وقيل بعدها **عبد الله** بن عمر بن الخطاب العدوي ابو عبد الرحمن ولد بعد المبعث بيسير واستصغر يوم احد وهو ابن اربع عشرة سنة وهو احد المكثرين من الصحابة والعبادة وكان من اشد الناس اتباعا للاثر مات سنة ثلث وسبعين في آخرها او اول التي تليها **عبد الله** بن عمر بن عبد الرحمن بن عبد الحميد ابن زيد بن الخطاب الخطابي البصري ثقة من العاشرة مات سنة ثلث وثلثين **عبد الله** بن عمر بن غانم الرعيني بمهملتين مصغرا ابو عبد الرحمن قاضي افريقية وثقه ابن يونس وغيره ولم يعرفه ابو حاتم وافرط ابن حبان في تضعيفه مات سنة ست او سبع وستين وهو ابن اربع وستين **عبد الله** بن عمر بن محمد بن ابان بن صالح بن عمير الاموي مولاهم ويقال له الجعفي نسبة الى خاله حسين بن علي ابو عبد الرحمن الكوفي مشكدانه بضم الميم والكاف بينهما معجمة ساكنة وبعد الالف نون وهو وعاء المسك بالفارسية صدوق فيه تشيع من العاشرة مات سنة تسع وثلثين **عبد الله** بن عمر الاموي السعيدي مقبول من التاسعة **عبد الله** بن عمر النميري بتصغير صدوق ربما اخطأ من التاسعة ووهم من خلط ابن غانم **عبد الله** بن عمر بن ابي قرة اليماني قاضي اليمن مجهول من الثالثة **عبد الله** بن عمر بن جبلة صوابه عبد الله وهو ابن علي عن عمرو بن اخيه **عبد الله** بن عمر بن عمرو بن امية الضمري ابو جعفر مقبول من الثالثة **عبد الله** بن عمر بن الحارث بن الخزرج الخزاعي مجهول من الثالثة **عبد الله** بن عمر بن ابي نجيح واسم ابي نجيح يسار المكي مولى ثقيف ابو يسار ثقة رمي بالقدر من العاشرة ومات سنة اربع وعشرين **عبد الله** بن عمرو بن العاص بن وائل بن هاشم ابن سعيد بالتصغير ابن سعد بن سهم السهمي المحدث وقيل ابو عبد الرحمن السابقي المكثر من الصحابة ولحق الحالة الفقهاء سماه في ذي الحجة ليالي الحرة على الاصح بالطائف على الرابح **عبد الله** بن عمرو بن عبد القارئ مقبول من الرابعة وهم من قال هو الذي قبله **عبد الله** بن عمرو بن عثمان الاموي يلقب بالطرف بسكون المهملة وفتح الراء ثقة تغير في من الثالثة مات بمصر سنة ست وتسعين **عبد الله** بن عمرو بن علقمة الملكي الكناني وقيل هو الجعدي ثقة من الثالثة **عبد الله** بن عمرو بن عوف بن زيد الخزاعي المدني مقبول من الثالثة **عبد الله** بن عمرو بن اللقوع بفتح الفاء وسكون المعجمة وقيل عبد الله علقمة بن اللقوع وقال ابن حبان عبد الله بن عمرو بن علقمة بن اللقوع الخزاعي مستور من الثالثة **عبد الله** بن عمرو بن مرة بن الجملي بفتح الجيم والميم الكوفي صدوق يخطئ من السابعة **عبد الله** بن عمرو بن هند المرادي الجملي الكوفي صدوق من الثالثة لم يثبت سماعه من علي **عبد الله** بن عمرو بن هلال في ترجمة عبد الله بن **عبد الله** بن عمرو الاودي الكوفي مقبول من الثالثة **عبد الله** بن عمرو الحضرمي ولد على عهد النبي صلى الله عليه وسلم وروى عن عمر من الثانية **عبد الله** بن عمرو الخزومي العابدي وقيل عبد الله ابن عمرو بن عبد القاري ثقة

عبد الله بن ثعلبة الزهري صحابي له ابن ابي عمرو العنقاري هو ابن ابراهيم تقدم عبد الله
ابن عمران بن رزين بفتح الراء وكسر الزاي ابن وهب
المخزومي العابد بالموحدة ابو القاسم المكي صدوق فهم
من العاشرة مات سنة خمس وأربعين عبد الله بن
عمران بن ابي علي الاسدي ابو محمد الاصبهاني نزيل الري صدوق
من كبار الحادية عشرة عبد الله بن عمران اليشكري الطلحي
البصري مقبول من السادسة عبد الله بن عمير مولى ام
الفضل ويقال لمولى ابن عباس ايضا ثقة من الثالثة
مات سنة سبع عشرة عبد الله بن عمير بفتح اوله وفي
مقبول من الثانية عبد الله بن عمير بن حصن العجلي
خلط ابن حبان بالذي قبله وفرق غيره وقد ينسب
هذا الى جده عبد الله ابن عمير الليثي خلط ابن حبان
وابن ماكولا ويعقوب بن شيبة بالاول وهو الصواب عندي
عبد الله بن عنبسة مقبول من الثالثة عبد الله
ابن عنمة بفتح المهملة والنون ويقال اسمه عبد الرحمن
المزني يقال له صحبة وروى عن عمر ويقال هو بولان الخزاعي
الصحابي ولم يصح عبد الله بن عون بن ارطبان ابو
عون بصري ثقة ثبت فاضل من اقران ايوب في العلم
والعمل والسن مات سنة اثنتين او سنة خمس على
الصحيح عبد الله بن عون بن ابي عون بن بزيد اهلاني
الخراز بمعجمة ثم مهملة وآخره زاي ومحمد ابن بغداد
ثقة ثبت من العاشرة قتل سنة اثنتين وثلاثين على
الصحيح عبد الله بن عياش بن عباس بفتح الزاي و
سكون الموحدة المنتشي وهي نسبة لجده ثقة من

سنة اربع وستين وله تسع وثمانون عبد الله
ابن عياش بمثناة ومعجمة ابن عباس بموحدة ومهملة القتباني
بكسر القاف بعدها مثناة ساكنة ثم موحدة الوضحي
المصري صدوق يغلط اخرج له مسلم في الشواهد مات سنة
سبعين عبد الله بن عيسى بن عبد الرحمن بن ابي
الانصاري ابو محمد الكوفي ثقة فيه تشيع من السادسة
مات سنة ثلاثين عبد الله بن عيسى بن خالد الخزاعي
ابو خلف وقد ينسب الى جده ضعيف من التاسعة
عبد الله بن غابر بمعجمة ثم موحدة الالهاني بفتح الهمزة
بعدها لام ساكنة ابو عامر الحمصي ثقة من الثالثة عبد الله
ابن غالب الحدلاني بضم المهملة وتشديد الدال البصري
العابد صدوق قليل الحديث من الثالثة قتل مع ابن الاشعث
سنة ثلث وثمانين عبد الله بن غالب العبادي امتنع
من التاسعة عبد الله بن غنام بمعجمة ونون البياضي
صحابي له حديث رواه عنه عبد الله بن عنبسة الذي مضى قريبا
عبد الله بن فروخ اللثمي مولى عائشة المدني نزل الشام
ثقة من الثالثة عبد الله بن فروخ التيمي مولى آل طلحة
صدوق من الثالثة ايضا عبد الله بن فروخ الخراساني
اليماني وقع الى المغرب بصري صدوق يغلط من الثامنة مات سنة
خمس وسبعين ولد ستون سنة عبد الله بن فضالة
الزهراني الليثي من اولاد الصحابة له رؤية مرسلة عاش
الى زمن الوليد بن عبد الملك عبد الله بن الفضل
ابن العباس بن ربيعة بن الحارث بن عبد المطلب الهاشمي
المدني ثقة من الرابعة عبد الله بن فيروز الديلمي اخو
الضحاك ثقة من كبار التابعين ومنهم من ذكره في

الصحابة **عبد الله** بن فيروز الداناج بنون مفتوحة ثم مهملة ثقيلة وجيم
وهو العالم بالفارسية ثقة من الخامسة **عبد الله**
ابن قارظ هو ابن ابراهيم تقدم **عبد الله** بن القاسم
التيمي مولى ابي بكر مقبول من الثالثة **عبد الله** بن القاسم
شيخ لعبد الله بن شوذب صدوق من الثالثة ايضا يخطئ
ان يكون هو الذي قبله **عبد الله** بن قدامة
بن عذرة بفتح المهملة والنون والزاي ابو السوار العنبري
البصري ثقة من الرابعة **عبد الله** بن قدامة الجمحي
صوابه عبد الملك **عبد الله** بن قرط بضم القاف الازدي
الثمالي بضم المثلثة وتخفيف الميم صحابي كان اسمه شيطانا
فغيره النبي صلى الله عليه وسلم وامّره ابو عبيدة على حمص
واستشهد بارض الروم سنة ست وخمسين **عبد الله**
ابن قريش البخاري ابو احمد صدوق من الثانية عشرة
عبد الله بن قيس بن سليم بن حضار بفتح المهملة و
تشديد الضاد المعجمة ابو موسى الاشعري صحابي
مشهور ممّره عمر ثم عثمان وهو احد الحكمين بصفين
مات سنة خمسين وقيل بعدها **عبد الله** بن
قيس بن مخرمة بن المطلب المطلبي يقال له رؤية
وهو من كبار التابعين واستقضاه الحجاج على
المدينة سنة ثلث وسبعين ومات سنة ست وسبعين
عبد الله بن قيس الكندي نسكوني الذي اعتنى
بمثناة ثم معجمة ابو مجزية بفتح الموحدة وسكون المهملة
وتشديد المثناة حمصي مشهور مخضرم ثقة مات
سنة سبع وسبعين **عبد الله** بن قيس عن ابن
عباس قوله مجهول من الثالثة **عبد الله**

ابن قيس الخثعمي كوفي مجهول من الثالثة ولعله الذي
قبله **عبد الله** بن قيس عن عبد الله بن جعفر صوابه
عبد الله بن حسن **عبد الله** بن ابي قيس بقاف
ابن قيس ويقال ابن ابي موسى ابو الاسود النضري
بالنون الحمصي ثقة مخضرم من الثانية **عبد الله**
ابن كثير بن جعفر بن ابي كثير الانصاري ومن قال كثير
ابن عبد الله بن جعفر فقد وهم مقبول من الحادية
عشرة **عبد الله** بن كثير بن المطلب بن ابي وداعة
السهمي مقبول من السادسة مات سنة اثنتين وعشرين
عبد الله ابن كثير الدار المكي ابو معبد المقاري
احد الائمة صدوق من السادسة مات سنة عشرين وقيل
عبد الله بن كثير الدمشقي الطويل امام الجامع
صدوق مقرئ من الثالثة مات سنة سبع وثمان
وتسعين **عبد الله** بن كعب الحميري المدني مولى
عثمان صدوق من الرابعة **عبد الله** بن كليب السدوسي
عن يحيى بن يعمر مجهول من السادسة **عبد الله**
ابن كليب بن كيسان المرادي ابو عبد الملك المصري
صدوق قليل الرواية فقيه قديم من الثالثة مات سنة
ثلث وتسعين **عبد الله** بن كنانة بن الحارث بن
مراس السلمي مجهول من السابعة **عبد الله**
ابن كنانة عن ابيه عن ابن عباس في الاستسقاء صوابه
اسحق بن عبد الله بن كنانة **عبد الله** بن كيسان
التيمي ابو عمر المدني مولى اسماء بنت ابي بكر ثقة من الثالثة
عبد الله بن كيسان المروزي ابو مجاهد صدوق
يخطئ كثيرا من السادسة **عبد الله** بن كيسان

الزهري مولاهم المدني بن عبد الله بن عوف مقبول من الخامسة
ع عبد الله بن ابي لبيد بفتح اللام المدني ابو لبيد الكوفة ثقة رمي بالقدر من السادسة مات في اول خلافة ابي جعفر سنة بضع وثلثين ع عبد الله بن ابي ليلى الكوفي مقبول من الثالثة ع عبد الله بن لحي بضم اللام وبالمهملة مصغرا ابو عامر الهوزني الحمصي ثقة مخضرم من الثانية مات في ع عبد الله بن لهيعة بفتح اللام وكسر الهاء ابن عقبة الحضرمي ابو عبد الرحمن المصري القاضي صدوق من السابعة خلط بعد احتراق كتبه ورواية ابن المبارك وابن وهب عنه اعدل من غيرها وفي مسلم بعض شيء مقرون وامتنع ابن راهويه من الاحتجاج به مات سنة اربع وسبعين وقد نيف على الثمانين ع عبد الله بن مالك ابن ابي الاسحم بمهملتين ابو تميم الجيشاني بجيم وباء مسكنة بعدها مثناة مشهور بكنيته المصري ثقة مخضرم من الثانية مات سنة سبع وسبعين وقيل بعد ذلك وهو عند النسائي في رواية ابي الخير اليزني عن عقبة بن عامر موقوف من قوله ع عبد الله بن مالك بن الحارث الهمداني او الاسدي الكوفي مقبول من الثالثة ع عبد الله بن مالك ابو وداك الفجار سكن مصر مقبول من الرابعة ع عبد الله بن مالك بن ابي تسيل تقدم في ضبارة ع عبد الله بن مالك بن الشيب بكسر الشين وسكون التحتية بعدها موحدة الازدي ابو مخمل حليف بني تميم بصيغة تصغير بجيلة بعدها موحدة ومهملة مقبول من الثالثة ع عبد الله بن مالك الاودي الجائري بجيم وخفة ذال معجمة نسبة الى جائر صحابي نزل الكوفة ومات بها على اختلاف فيه ع عبد الله بن مالك الخيواني بفتح المعجمة وتحتانية وسكون المثناة وفتح الواو بعدها موحدة مصري صدوق

من الثالثة يقال هو ابو نعيم المتقدم ع عبد الله بن مالك هو ابو وداك ياتي في الكنى ع عبد الله بن المبارك المروزي مولى بني حنظلة ثقة ثبت فقيه عالم جواد مجاهد جمعت فيه خصال الخير من الثامنة مات سنة احدى وثمانين وله ثلث وستون ع عبد الله بن المثنى بن عبد الله بن انس بن مالك الانصاري ابو المثنى البصري صدوق كثير الغلط من السادسة ع عبد الله ابن ابي الجعد بالجيم مولى عبد الله بن ابي اوفى ويقال اسم ابي الجعد ثقة من الخامسة ع عبد الله بن محرز بمهملة وزاي الجزري القاضي متروك من السابعة مات في خلافة ابي جعفر ع عبد الله بن محصن الانصاري ويقال عبيد الله بالتصغير وهو مختلف في صحبته حديثه ع عبد الله بن محصن عن عمته ليقال الصواب حصين بن محصن وقد تقدم ع عبد الله بن محمد بن ابي شيبة ابراهيم بن عثمان الواسطي الاصل ابو بكر بن ابي شيبة الكوفي ثقة حافظ صاحب تصانيف من العاشرة مات سنة خمس وثلثين ومائتين ع عبد الله بن محمد بن اسحق الجزري ابو عبد الرحمن الاذرمي بفتح الهمزة وسكون المعجمة وفتح الراء الموصلي ثقة من العاشرة ع عبد الله بن محمد ابن اسماء ابو عبيد الضبعي بضم المعجمة وفتح الموحدة ابو عبد الرحمن البصري ثقة جليل من العاشرة مات سنة احدى وثلثين ع عبد الله بن محمد بن ابي الاسود البصري ابو بكر وقد ينسب لجده ثقة حافظ سماعه من ابي عوانة وهو صغير من العاشرة مات سنة ثلث وعشر ين ع عبد الله بن محمد بن ابي بكر الصديق التيمي المدني اخو القاسم ثقة من الثالثة قتل بالحرة سنة ثلث وستين ع عبد الله بن محمد بن يتيم ابو حمزة الضبعي بضم المعجمة وسكون الموحدة ثقة من الحادية عشرة ع عبد الله بن محمد بن الحجاج بن ابي عثمان الصواف ابو بكر البصري وقد ينسب الى جده وكان ختن معاذ بن هشام صدوق

من الحادية عشرة مات سنة خمس وخمسين **عبد الله** بن محمد
ابن الربيع الكرماني ابو عبد الرحمن نزيل المصيصة وقد ينسب الى
جده ثقة من العاشرة **عبد الله** بن محمد بن رستم بن المهاجر
الاتجيبي المصري صدوق من الحادية عشرة مات قبل ابيه **عبد الله**
ابن محمد بن سالم المفلوج هو عبد الله بن سالم تقدم **عبد الله**
ابن محمد بن صبيح الخزاعي مقبول من الثالثة **عبد الله** بن
ابن عبد الله بن جعفر الجعفي ابو جعفر البخاري المعروف بالمسندي
بضم النون ثقة حافظ جمع المسند من العاشرة مات سنة تسع و
عشرين **عبد الله** بن محمد بن عبد الله بن زيد بن عبد ربه
الانصاري احد بني سالم مختلف في سماعه مقبول من السابعة
عبد الله بن محمد بن عبد الله بن ابي فروة الاموي مولاهم ابو
علقمة القرشي المدني صدوق من التاسعة عمر مائة سنة مات سنة
تسعين ومائة **عبد الله** بن محمد بن عبد الرحمن بن ابي بكر
الصديقي ابو بكر المعروف بابن ابي عتيق صدوق فيه مزح من الثالثة
عبد الله بن محمد بن عبد الرحمن بن المسور بن مخرمة
الزهري البصري صدوق من صغار العاشرة مات سنة ست وخمسين
عبد الله بن محمد بن عبد الملك بن مسلم الرقاشي البصري
مقبول من السابعة **عبد الله** بن محمد بن عبيد بن سفيان
القرشي مولاهم ابو بكر بن ابي الدنيا البغدادي صدوق حافظ صاحب تصانيف من
الثانية عشرة مات سنة احدى وثمانين ومائتين وله ثلث وسبعون **عبد الله**
ابن محمد بن عقيل بن ابي طالب الهاشمي ابو محمد المدني نزيل بيت علي صدوق في
حديثه لين وبقال تغير باخره من الرابعة مات بعد الاربعين **عبد الله**
ابن محمد بن علي بن ابي طالب الهاشمي ابو هاشم ابن الحنفية ثقة قرن الزهري
باخيه الحسن من الرابعة مات سنة تسع وتسعين بالشام **عبد الله**
محمد بن علي بن نفيل بنون وفاء مصغر ابو جعفر النفيلي الحراني نزيل مكة حافظ

من الحادية عشرة مات سنة اربع وتسعين **عبد الله** بن محمد
ابن عمر بن علي بن ابي طالب ابو محمد العلوي المدني مقبول من السادسة مات في
خلافة المنصور **عبد الله** بن محمد بن الحارث الاعرج ابو العباس الغزي ثقة من الحادية
عبد الله بن محمد بن مسلم بابي وابن مسلم **عبد الله** بن معن العقيلي المدني مقبول
من الثالثة **عبد الله** بن محمد بن يحيى الظهراوي ابو محمد المعروف بالصحف كذاب
كثير الخطأ وقيل يحيف وقيل يحيفلو وقيل يشدة اتفانه ثقة من العاشرة **عبد الله**
ابن محمد بن يحيى الحشاب الرملي مقبول من الحادية عشرة **عبد الله** بن محمد بن الحي
الاسلمي لقبه حجيل بفتح المهملة وسكون الجيم بعدها تحتانية ثم لام وقد ينسب الى جده
من السابعة مات سنة اثنتين وسبعين **عبد الله** بن محمد العدوي مروزي
وليس بالوضاع الشاعر **عبد الله** بن محمد الليثي مجهول من السابعة **عبد الله**
ابن محمد النهاوندي نزيل بغداد المعروف بابن الرومي وقيل اسم جده عمر صدوق من العاشرة مات سنة
ست وثلثين **عبد الله** بن محرز بمهملة آخره زاي مصغر ابن جهضم بن صعصعة بن مهدي
الجيم وفتح الميم بعدها معجمة الهجيمي الكوفي كان يتيما في حجر احمد بن حنبل ثقة من
عابد الثالثة مات سنة تسع وتسعين وقيل بعدها **عبد الله** بن محمد بن المحرر البصري ابو بكر
اسناذ **عبد الله** بن مخرمة بضم الميم وسكون المعجمة وفتح الراء بعدها ميم
ابن خالد الايلي بتحتانية ثم لام ثم معجمة الكوفي ابو عبيد مخرمة من الحادية عشرة مات سنة
مائة وقيل قبلها **عبد الله** بن مرة الزرقي بضم الزاي وفتح الراء بعدها قاف الانصاري المدني مجهول من
السادسة **عبد الله** بن مرة او ابن ابي مرة الزوفي بفتح الزاي بعدها واو ففاء
فاء صدوق من الثالثة اشار البخاري الى ان وهما عن خالد منقطع **عبد الله**
ابن ابي مريم مولى بني ساعدة المدني مقبول من الثالثة **عبد الله**
ابن مسافع بن عبد الله بن شيبة بن عثمان العبدري
الحجبي المكي من الرابعة مات سنة تسع وتسعين **عبد الله**
ابن المسور مقبول من الرابعة

عبد الله بن مسعود بن غافل بمعجمة وفاء ابن حبيب
الهذلي ابو عبد الرحمن من السابقين الاولين ومن كبار
العلماء من الصحابة مناقبه جمة وامره عمر على الكوفة ومات
سنة اثنتين وثلثين او في التي بعدها بالمدينة عبد الله
ابن مسلم بن جندب الهذلي المدني المقرئ لا باس به من الثامنة
عبد الله بن مسلم بن عبيد الله بن شهاب بن الحارث
ابن زهرة الزهري المدني ابو محمد اخو الزهري الامام ثقة
من الثالثة مات قبل اخيه عبد الله بن مسلم بن
هرمز المكي ضعيف من السادسة عبد الله بن مسلم
السلمي ابو طيبة بفتح المهملة بعدها تحتانية ساكنة ثم موحدة
المروزي قاضيها صدوق يهم هو الفدكي على الصواب نسب
الى جده من الثامنة عبد الله بن مسلم ويقال ابن محمد
ابن مسلم الطويل المدني صاحب المقصورة او المصاحف
مقبول من السادسة عبد الله بن مسلم البصري
عن ابن عون مجهول من الثامنة عبد الله بن مسلم
الحضرمي يأتي في عبيد الله مصغرا عبد الله بن مسلمة
ابن قعنب القعنبي الحارثي ابو عبد الرحمن البصري اصله من
المدينة وسكن مدة ثقة عابد كان ابن معين وابن المديني
لا يقدمان عليه في موطأ احد من صغار التاسعة مات في
اول سنة احدى وعشرين بمكة عبد الله بن المسيب
[illegible] السائب بن صيفي بن عابد بموحدة بن عبد الله بن
عمر بن مخزوم صدوق من كبار الثالثة ووهم من ذكره
في الصحابة مات سنة بضع وستين عبد الله
بن المسيب القرشي مولاهم الفارسي ابو السوار بفتح
المهملة وتشديد الواو المصري مقبول من السابعة مات سنة

سبعين ومائة عبد الله بن مضارب صوابه عبيد الله
بالتصغير يأتي عبد الله بن مطر ابو ريحانة البصري
مشهور بكنيته صدوق تغير بآخره من الثالثة ويقال
اسمه زياد عبد الله بن مطرف بن عبد الله بن الشخير
بكسر المعجمة وتشديد الخاء المعجمة بعدها تحتانية ساكنة
ثم راء العامري ابو جزء بفتح الجيم وسكون الزاي بعدها
همزة البصري صدوق من الثالثة مات قبل والده في طاعون
الجارف سنة سبع وثمانين عبد الله بن المطلب بن
عبد الله بن حنطب المخزومي المدني لا يعرف وفي الاسناد خطأ
في رواية ابن حيوة فقط عبد الله بن المطوس ابو المطوس يأتي في الكنى
عبد الله بن مطيع بن الاسود العدوي المدني له رؤية وكان
راس قريش يوم الحرة وامره ابن الزبير على الكوفة ثم قتل سنة ثلث وسبعين
عبد الله بن مطيع صوابه محمد بن عبد الله بن مطيع
عبد الله بن مطيع بن راشد البكري ابو محمد النيسابوري
نزيل بغداد ثقة من العاشرة مات سنة سبع وثلثين
عبد الله بن معاذ بن نشيط بفتح النون بعدها معجمة
الصنعاني صاحب معمر صدوق تحامل عليه عبد الرزاق من التاسعة
مات قبل التسعين ومائة عبد الله بن معانق
ابو معانق بضم اوله ونون الشامي وثقه العجلي من الثالثة
عبد الله بن معوية بن موسى الجمحي ابو جعفر البصري
ثقة معمر من العاشرة مات سنة ثلث واربعين وقد زاد
على المائة عبد الله بن معوية الغاضري صحابي
حديث واحد عبد الله بن معبد بن العباس بن
المدني
ثقة قليل الحديث من الثالثة عبد الله بن معبد الزماني

بكسر الزاي وتشديد الميم ونون بصري ثقة من الثالثة عبد الله
ابن معدان ابو معدان في الكنى ع عبد الله بن معقل بفتح
اوله وسكون المهملة بعدها قاف ابن مقرن المزني ابو الوليد
الكوفي ثقة من كبار الثالثة مات سنة ثمان وثمانين عبد الله
بن معقل عن يزيد الرقاشي مجهول من السادسة السابعة
تمييز عبد الله بن معقل المحاربي مجهول من الثالثة عبد الله بن
معقل ابو معقل يأتي في الكنى عبد الله بن معية
بالتصغير ويقال عبيد الله بالتصغير السوائي بضم
المهملة وتخفيف الواو العامري من الثانية حديثه مرسل
ع عبد الله بن مغفل بمعجمة وفاء ثقيلة بن عبيد بن نهم
بفتح النون وسكون الهاء ابو عبد الرحمن المزني صحابي
بايع تحت الشجرة ونزل البصرة مات سنة سبع وخمسين
وقيل بعد ذلك عبد الله بن المفضل صوابه بن الفضل
ق عبد الله بن مكنف بكسر الميم وسكون الكاف بعدها
نون مفتوحة الانصاري المدني مجهول من الخامسة
د س عبد الله بن منيب بضم الميم وكسر النون وآخره
موحدة ابن عبد الله بن ابي امامة بن ثعلبة الانصاري
الحارثي المدني لا باس به من السابعة خ ت س عبد الله بن منير
آخره راء بوزن الذي قبله ابو عبد الرحمن المروزي
الزاهد ثقة عابد من الحادية عشرة مات سنة احدى و
اربعين ويقال بعدها تمييز عبد الله بن منير السرخسي
ابو محمد مقبول من الحادية عشرة ايضا د ق عبد الله
ابن منين بنون مصغرا اليحصبي بفتح التحتانية وسكون
المهملة المصري وثقه يعقوب بن سفيان من الثالثة
ت س ق عبد الله بن المهاجر الشعيثي بمعجمة ثم مهملة ومثلثة

مصغرا النضري بالنون الدمشقي مقبول من السادسة
ق عبد الله بن موسى بن ابراهيم بن محمد بن طلحة
ابن عبيد الله التيمي ابو محمد المدني صدوق كثير الخطاء
من الثامنة ق عبد الله بن موسى بن شيبة الانصاري
ابو محمد نزيل حلوان لم يصح ان ابن ماجه روى له صدوق
من الثامنة عبد الله بن ابي موسى تقدم في ابن قيس
س عبد الله بن مولة بفتحات القشيري بقاف ومعجمة
مصغر مقبول من الرابعة ع ت ق عبد الله بن مؤمل بن هبة
المخزومي المكي ضعيف الحديث من السابعة مات سنة
ستين ومائة تمييز عبد الله بن مؤمل شيخ المنصور بن سفير
ذكره ابن حبان في الثقات وقال هو غير الذي قبله فوهم هو
ع عبد الله بن موهب الشامي ابو خالد قاضي فلسطين
لعمر بن عبد العزيز ثقة لكن لم يسمع من تميم الداري
من الثالثة عبد الله بن موهب عن ام سلمة كذا وقع
في احكام عبد الحق وهو وهم والصواب عثمان بن عبد الله
ابن موهب ت عبد الله بن ملاذ بتخفيف اللام ومعجمة
الاشعري دمشقي مجهول من السابعة عس ق عبد الله بن
ميسرة الحارثي ابو الوليد الكوفي والواسطي ضعيف كان
هشيم يكنيه ابا اسحق وابا عبد الجليل وغير ذلك
يدلسه من السادسة ت عبد الله بن ميمون بن داود
القداح المخزومي المكي منكر الحديث متروك من الثامنة
ق عبد الله بن ميمون شيخ لابراهيم بن عبد السلام
هو عندي القداح الذي قبله تمييز عبد الله بن ميمون
الرقي مقبول من الثامنة تمييز عبد الله بن ميمون
الطهوي بضم المهملة وفتح الهاء شيخ لاحمد بن بديل

مجهول من السابعة **عبد الله** بن ناجذ بنون وجيم ابو صالح الكوفي **عبد الله** بن نافع بن ثابت بن عبد الله بن الزبير ابو بكر المدني صدوق من كبار العاشرة مات سنة بضع عشرة **عبد الله** ابن نافع العمياء مجهول من الثالثة **عبد الله** بن نافع الفقيه المخزومي مولاهم ابو محمد المدني ثقة صحيح الكتاب في حفظه لين من كبار العاشرة مات سنة ست ومائتين وقيل بعدها **عبد الله** بن نافع ابو جعفر الهاشمي مولاهم صدوق من الثالثة **عبد الله** ابن نافع مولى ابن عمر المدني ضعيف من السابعة مات سنة اربع وعشرين **عبد الله** بن نافع ابو مهام بالتحتانية الكوفي **عبد الله** بن نجيح بالتصغير المكي ابو يسار الفقيه مولاهم ثقة رمي بالقدر وربما دلس من السادسة مات سنة احدى وثمانين او بعدها **عبد الله** بن نجيد بنون وجيم مصغر ابن عمران بن حصين الخزاعي البصري مقبول من السابعة **عبد الله** بن نجي بنون وجيم مصغر ابن سلمة الحضرمي الكوفي ابو تقي صدوق من الثالثة **عبد الله** بن نسيب هو عبد الله بن قرط **عبد الله** بن نسطاس بكسر النون وهمزة ساكنة ثم طاء مهملة ابن كندة ثقة من السابعة **عبد الله** بن النعمان النصري بمهملتين مصغر اليماني مقبول من السادسة **عبد الله** بن نعيم بن هام القتبي الشامي عابد ابن الحديث من السادسة **عبد الله** بن نمار بنون مصغر ابو هشام الكوفي ثقة صاحب حديث من اهل السنة من كبار الثالثة مات سنة تسع وتسعين وله اربع وثمانون **عبد الله** بن نهيك بفتح النون الخزوي المدني ويقال عبيد الله مصغر وثقه النسائي من الثالثة **عبد الله** بن نهيك كوفي صدوق من الثالثة ايضا **عبد الله** بن نيار بسكر النون بعدها تحتانية خفيفة ابن مكرم بضم ثم سكون الاسلمي ثقة من الثالثة **عبد الله** بن هارون

ابن هارون بن ابي عيسى الهاشمي نزيل البصرة صدوق من التاسعة **عبد الله** بن هارون حجازي يقال المجلي بفتح الموحدة والجيم ويقال صدفي مقبول من السابعة **عبد الله** ابن هاشم بن حيان بتحتانية العبدي ابو عبد الرحمن الطوسي سكن نيسابور ثقة صاحب حديث من صغار العاشرة مات سنة بضع وخمسين **عبد الله** بن هانئ بن عبد الله بن التنجير ابو اخي مطرف العامري ابو الحصين البصري مقبول من السادسة **عبد الله** بن هانئ ابو الزعراء الاكيلي الكوفي وثقه النسائي من الثانية **عبد الله** بن هبيرة بن اسود السبائي بفتح المهملة والموحدة ثم همزة مقصورة الحضرمي ابو هبيرة المصري ثقة من الثالثة مات سنة ست وعشرين وله خمس وثمانون **عبد الله** بن هبيرة ابي الهذيل الكوفي ابو المجزأة ثقة من الثانية مات في ولاية خالد القسري على العراق **عبد الله** بن هرمز الفلكي هو ابن مسلم بن هرمز تقدم **عبد الله** بن هرمي وقيل هرمي بن عبد الله باتي في الهاء **عبد الله** بن هشام بن زهرة بن عثمان ليتيم صحابي صغير مات في خلافة معوية **عبد الله** بن هلام ويقال ابن يعلى الهمداني بالنون الكوفي مقبول من الثالثة **عبد الله** ابن هلال بن عبد الله بن هلام الفقيه مختلف في صحبته ابنه ابان حبان وقال ابو عمر حديثه مرسل وهو في الزكوة **عبد الله** ابن الهيثم بن عثمان ويقال ابن محمد بن الهيثم العبدي ابو محمد البصري نزيل الرقة ابا سريه من الحادية عشرة مات بقارين سنة احدى وستين **عبد الله** بن واقد بن الحارث بن عبد الله الحنفي ابو رجاء الهروي الحراساني ثقة موصوف بخصال من الخامسة مات سنة بضع وستين **عبد الله** بن واقد بن عبد الله بن عمر العدوي مقبول من الرابعة مات سنة تسع عشرة **عبد الله**

عبد الله بن يسار ابو همام الكوفي ويقال عبد الله بن نافع مجهول من
الثالثة عبد الله بن يسار المكي الاعرج مقبول من الخامسة
عبد الله بن يعقوب بن اسحق المدني مجهول الحال من التاسعة
عبد الله بن يوسف التنيسي بمثناة ونون ثقيلة بعدها
تحتانية ثم مهملة ابو محمد الكلاعي اصله من دمشق ثقة
متقن من اثبت الناس في الموطأ من كبار العاشرة
مات سنة ثماني عشرة عبد الله بن يونس حجازي
مجهول الحال مقبول من السادسة عبد الله
ابن الازرق هو ابن يزيد عبد الله الاودي
والد داود صوابه يزيد عبد الله النهي بفتح
الموحدة وكسر الهاء وتشديد التحتانية مولى مصعب
ابن الزبير يقال اسم ابيه يسار صدوق يخطئ من الثالثة
عبد الله الثقفي هو ابن سفيان عبد الله
الحنفي ابو بكر البصري لا يعرف حاله من الرابعة عبد الله
الداناج هو ابن فيروز تقدم عبد الله الرومي هو ابن
محمد تقدم عبد الله الرومي آخر عن عثمان مقبول
من الثالثة عبد الله الصنابحي مختلف في وجوده
فقيل صحابي مدني وقيل هو ابو عبد الله الصنابحي عبد الرحمن
ابن عسيلة الآتي عبد الله الهمداني ابو موسى مجهول
وخبره منكر قاله ابن عبد البر من الرابعة عبد الله الهوزني
هو ابن لحي تقدم عبد الله مولى اسماء هو ابن كيسان
تقدم عبد الله والد مسلم في ترجمة عبد الله بن مسلم
عبد الله والد حمزة عن سعد مجهول من الثالثة عبد الله
عن اسود بن عامر في الترمذي هو ابن عبد الرحمن الدارمي
عبد الله عن سليمان بن عبد الرحمن في البخاري يقال انه

ابن محمد ويقال ابن حماد وفيه عن يحيى بن معين يقال هو ابن
حماد عبد الله المزني في البخاري هو ابن مغفل تقدم
آخر العبادلة ولله الحمد عبد الاعلى
ابن اعين الكوفي مولى بني شيبان ضعيف من السابعة
عبد الاعلى بن حماد بن نصر الباهلي مولاهم البصري
ابو يحيى المعروف بالنرسي بفتح النون وسكون الراء
وبالمهملة لا باس به من كبار العاشرة مات سنة ست
او سبع وثلثين عبد الاعلى بن عامر الثعلبي بالمثلثة
والمهملة الكوفي صدوق يهم من السادسة عبد الاعلى
ابن عبد الله بن عامر بن كريز بالتصغير ابو عبد الرحمن
البصري مقبول من الخامسة عبد الاعلى بن عبد الله
ابن ابي فروة المدني مولى آل عثمان ابو محمد ثقة فقيه من السابعة
عبد الاعلى بن عبد الاعلى البصري الشامي بالمهملة
ابو محمد وكان يغضب اذا قيل له ابو همام ثقة من الثامنة
مات سنة تسع وثمانين عبد الاعلى بن عدي
البهراني بفتح الموحدة وسكون المهملة الحمصي ثقة من الثالثة
وهم من ذكره في الصحابة عبد الاعلى بن القاسم الهمداني
ابو بشر البصري اللؤلؤي صدوق من كبار العاشرة عبد الاعلى
ابن ابي المساور الزهري مولاهم ابو مسعود الجرار بالجيم وراءين
الكوفي نزل المدائن متروك وكذبه ابن معين من السابعة
مات بعد الستين عبد الاعلى بن مسهر الغساني ابو مسهر
الدمشقي ثقة فاضل من كبار العاشرة مات سنة ثماني
عشرة وله ثمان وسبعون سنة عبد الاعلى
ابن واصل بن عبد الاعلى الاسدي الكوفي ثقة
من كبار العاشرة مات سنة سبع واربعين

عبد الاكرم بن ابي حنيفة الكوفي شيخ مقبول من
السادسة عبد الجبار بن العباس الشبامي بكسر المعجمة
ثم موحدة خفيفة نزل الكوفة صدوق يتشيع من السابعة
عبد الجبار بن عبيد الله ابو عبد ربه في الكنى
عبد الجبار بن عمر الايلي بفتح الهمزة وسكون
التحتانية الاموي مولاهم ضعيف من السابعة
مات بعد الستين عبد الجبار بن العلاء بن عبد الجبار
العطار البصري ابو بكر نزيل مكة لا باس به من صغار
العاشرة مات سنة ثمان واربعين عبد الجبار
ابن وائل بن حجر بضم المهملة وسكون الجيم ثقة لكنه
ارسل عن ابيه من الثالثة مات سنة اثنتي عشرة
عبد الجبار بن الورد المخزومي مولاهم المكي ابو هشام
صدوق يهم من السابعة عبد الجليل بن حميد اليحصبي
ابو مالك المصري لا باس به من السابعة مات سنة ثمان واربعين
عبد الجليل بن عطية القيسي ابو صالح البصري صدوق
يهم من السابعة عبد الحكم بن ذكوان السدوسي
البصري مقبول من السادسة عبد الحكم بن عبد الله
ويقال ابن زياد القسملي بفتح القاف وسكون المهملة وتخفيف
الميم المفتوحة واللام ضعيف من الخامسة عبد الحكم
ابن منصور الخزاعي ابو سهل او ابو سفيان الواسطي متروك
كذبه ابن معين من السابعة عبد الحميد
ابن ابراهيم الحضرمي ابو تقي بفتح المثناة ثم قاف مكسورة
الحمصي صدوق الا انه ذهبت كتبه فساء حفظه
من التاسعة عبد الحميد بن بكار السلمي ابو عبد الله
الدمشقي ثم البيروتي بموحدة مفتوحة وتحتانية ساكنة

وضم الراء ومثناة مقبول من العاشرة عبد الحميد
ابن بهرام الفزاري المدائني صاحب شهر بن حوشب صدوق
من السادسة عبد الحميد بن بيان بن زكرياء
الواسطي ابو الحسن السكري صدوق من العاشرة
عبد الحميد بن جبير بن شيبة بن عثمان بن ابي
طلحة العبدري الحجبي المكي ثقة من الخامسة عبد الحميد
ابن جعفر بن عبد الله بن الحكم بن رافع الانصاري
صدوق رمي بالقدر وربما وهم من السادسة مات سنة
ثلث وخمسين عبد الحميد بن حبيب بن ابي العشرين
الدمشقي ابو سعيد كاتب الاوزاعي ولم يرو عن غيره
صدوق ربما اخطأ قال ابو حاتم كان كاتب ديوان
ولم يكن صاحب حديث الهلالي ابو عمرو او ابو امية
كوفي سكن الري صدوق يخطئ من الثامنة عبد الحميد
ابن حميد هو عبد بلا اضافة يأتي عبد الحميد
ابن دينار صاحب الزيادي ثقة من الرابعة عبد الحميد
ابن زياد او زيد بن صيفي بن صهيب الرومي وربما
نسب الى جده لين الحديث من الثامنة عبد الحميد
ابن سالم ابو سالم مولى عمرو بن الزبير مجهول من الرابعة
عبد الحميد بن سعيد الثغري بمثلثة مفتوحة
ومعجمة ساكنة لا باس به من الحادية عشرة عبد الحميد
ابن سلمة الانصاري يقال هو ابن يزيد بن سلمة مجهول
من السادسة عبد الحميد بن سليمان الخزاعي
الضريري ابو عمر المدني نزيل بغداد ضعيف من الثامنة
وهو اخو فليح عبد الحميد بن سنان مكي مقبول
من السادسة عبد الحميد بن صالح بن عجلان

البرجمي بضم الموحدة والجيم بينهما راء ساكنة ابو صالح الكوفي صدوق من
العاشرة مات سنة ثلثين عبد الحميد بن صيفي بن صهيب هو ابن
زياد تقدم عبد الحميد بن عبد الله بن عبد الله بن اويس
الاصبحي ابو بكر بن ابي اويس مشهور بكنيته كابيه ثقة من التاسعة
ووقع عند الاودي ابو بكر الاعشى في اسناد حديث فنسبه الى الوضع
فلم يصب مات سنة اثنتين ومائتين عبد الحميد بن عبد الله
ابن عبد الله بن عمر العمري المدني مجهول الحال من الخامسة
عبد الحميد بن عبد الله بن ابي عمرو بن حفص بن المغيرة
ابن عبد الله بن عمر بن مخزوم المخزومي المدني مقبول من السادسة
عبد الحميد بن عبد الله بن زيد بن الخطاب العدوي
ابو عمر المدني ثقة من الرابعة توفي بحران في خلافة هشام عبد الحميد
ابن عبد الرحمن ابو الحسن عن عمرو بن مرة مشهور بكنيته يأتي
عبد الحميد بن عبد الرحمن الحماني بكسر المهملة وتشديد
الميم ابو يحيى الكوفي لقبه بشمين بفتح الموحدة وسكون المعجمة
وكسر الميم بعدها تحتانية ساكنة ثم نون صدوق يخطئ ورمي
بالارجاء من التاسعة مات سنة اثنتين ومائتين عبد الحميد
ابن عبد الواحد الغنوي بفتح المعجمة والنون بصري مقبول
من التاسعة عبد الحميد بن عمر الهلالي هو ابن الحسن
ابو عمر تقدم عبد الحميد بن عمر الذهلي مجهول الحال من
العاشرة عبد الحميد بن دريد هو ابن دينار تقدم وقيل
بل هو آخر عبد الحميد بن محمد بن المستام بضم الميم
وسكون المهملة بعدها مثناة ابو عمر الحراني امام مسجدها
ثقة من الحادية عشرة مات سنة ست وستين ومائتين
عبد الحميد بن محمود المعولي بمهملة البصري او الكوفي
مقل من الرابعة عبد الحميد بن المنذر بن الجارود

العبدي ثقة من الخامسة عبد الحميد بن مهران في ترجمة
عبد العزيز عبد الحميد بن يزيد بن سلمة تقدم في ابن
سلمة عبد الحميد صاحب الزيادي هو ابن دينار
تقدم عبد الحميد مولى بني هاشم مقبول من الثالثة
عبد الحي بن سويد ابو يحيى يأتي في الكنى عبد الخالق
ابن سلمة بكسر اللام ويقال بفتحها الشيباني ابو روح البصري
ثقة مقل من السادسة عبد الخالق غير منسوب عن
انس مجهول من الخامسة عبد الخبير بن قيس بن ثابت
ابن قيس بن شماس الانصاري ورفع عند ابي داود منسوبا
لجده مجهول الحال من السادسة عبد خبير بن يزيد الهمداني
ابو عمارة الكوفي مخضرم ثقة من الثانية لم يصح له صحبة عبد ربه
ابن ابي امية شيخ لابن جريج ويقال اسمه عبد الله مجهول من السادسة
عبد ربه بن بارق الحنفي الكوسج ابو عبد الله الكوفي اصله من
اليمامة ويقال اسمه عبد الله صدوق يخطئ من الثالثة عبد ربه
ابن الحكم بن سفيان بن عبد الله ويقال ابن عثمان بن بشير
الثقفي الطائفي مجهول من الثالثة وارسل حديثا عبد ربه
ابن خالد بن عبد الملك بن قدامة النميري ابو المغلس البصري
مقبول من العاشرة مات سنة ثلثين واربعين عبد ربه بن سعيد بن
قيس الانصاري اخو يحيى المدني ثقة من الخامسة مات سنة تسع وثلاثين
وقيل بعد ذلك عبد ربه بن سيلان تقدم في جابر بن سيلان
عبد ربه بن عبد الله عن عبد الصمد صوابه عبدة
عبد ربه بن عبيد الازدي مولاهم ابو كعب صاحب الحرير ثقة
من السابعة عبد ربه بن عطاء القرشي الحميدي المكي مجهول الحال
من الثامنة عبد ربه بن نافع الكناني الحناط بمهملة ونون
نزيل المدائن ابو شهاب الاصغر صدوق يهم من الثامنة مات سنة احدى واثنتين وسبعين

عبد ربه بن ابي يزيد وقيل ابن يزيد مستور من الرابعة
عبد ربه ابو نعامة في الكنى عبد ربه ابو سعيد في الكنى
ذكر من اسمه عبد الرحمن عبد الرحمن بن
ابان بن عثمان بن عفان الاموي المدني ثقة مقل عابد من السادسة
عبد الرحمن بن ابراهيم بن عمرو العثماني مولاهم الدمشقي
ابو سعيد لقبه دحيم بمهملتين مصغر ابن اليتيم ثقة حافظ
متقن من العاشرة مات سنة خمس واربعين وله خمس وسبعون
عبد الرحمن بن ابزى بفتح الهمزة وسكون الموحدة بعدها زاي
مقصور الخزاعي مولاهم صحابي صغير وكان في عهد عمر رجلا وكان على
خراسان لعلي عبد الرحمن بن الاخنس الكوفي
مستور من الثالثة عبد الرحمن بن آدم البصري صاحب السقاية
مولى ام برثن بضم الموحدة وسكون الراء بعدها مثلثة مضمومة
ثم نون صدوق من الثالثة عبد الرحمن بن اذينة بنون
مصغرا العبدي الكوفي قاضي البصرة ثقة من الثالثة وهم من ذكره
في الصحابة عبد الرحمن بن اذينة عن ابن عمر صوابه ابن هنيدة
عبد الرحمن بن اردك هو ابن حبيب يأتي عبد الرحمن
ابن ازهر الزهري ابو جبير المدني صحابي صغير مات قبل الحرة
وله ذكر في الصحيحين مع عائشة عبد الرحمن
ابن اسحق بن الحارث الواسطي ابو شيبة ويقال كوفي
ضعيف من السابعة عبد الرحمن بن
اسحق بن عبد الله بن الحارث بن كنانة المدني نزيل البصرة
ويقال له عباد صدوق رمي بالقدر من السادسة
عبد الرحمن بن الاسود بن عبد يغوث بن وهب بن
عبد مناف بن زهرة الزهري ولد على عهد رسول الله صلى الله
عليه وسلم ومات ابوه في ذلك الزمان فعد لذلك في الصحابة

وقال العجلي من كبار التابعين عبد الرحمن بن الاسود بن المطلب
الهاشمي مولاهم البصري ثقة من الحادية عشرة مات بعد سنة
اربعين عبد الرحمن بن الاسود بن يزيد بن قيس النخعي ثقة
من الثالثة مات سنة تسع وتسعين عبد الرحمن
ابن الاصبهاني هو ابن عبد الله يأتي عبد الرحمن بن الاصم
واسمه عبد الله ويقال عمرو ابو بكر العبدي المدني مؤذن
الحجاج صدوق من الثالثة عبد الرحمن بن امية
الثقفي ويقال ابن يعلى بن امية مقبول من الثالثة
عبد الرحمن بن ايمن ويقال مولى ايمن المخزومي
مولاهم المكي لا بأس به من الثالثة له ذكر بلا رواية
عبد الرحمن بن بجيد بموحدة وجيم مصغرا
ابن وهب الانصاري الحارثي له رؤية وذكره بعضهم
في الصحابة وله حديث مرسل عبد الرحمن
ابن بحر البصري ابو علي الخلال مقبول من العاشرة
عبد الرحمن
ابن بديل بن ميسرة العقيلي البصري لا بأس
به من الثامنة
عبد الرحمن
ابن بشر
ابن الحكم
العبدي ابو محمد النيسابوري ثقة
من صغار العاشرة مات سنة ستين وقيل بعدها عبد الرحمن
ابن بشير بن مسعود الانصاري ابو بشر
المدني الازرق مقبول من الثالثة
وارسل حديثا

قال حدثنا عباس بن الوليد ابن مسلم قال الاكثر بالاعجام مق واما مسلم فلم يرو الا عن عباس ابن الوليد بموحدة لا بمثناة من اسمه عباس بشدة موحدة هو ابن جعفر ابن عبد الله من ١١ وابن جليد بجيم مصغرا من عم وابن الحسين زر هو القنطري من ١١ وابن الحسن من ١١ وابن زريح من ٦ وابن زرعة وابن سالم من ٦ وابي بن عباس بن سهل بن سعد من عم وابن ابي طالب وابن عبد الله السندي من ١٢ وابن عبد الله الواسطي من ١١ وابن عبد الله بن معبد من ٦ وابن عبد الرحمن ابن ميناء من ٦ وابن عبد العظيم العنبري من ١١ او ابن رداس وابن عبد المطلب وابن عبيد الله بن عباس

عبد الرحمن بن بكير بن الريس بن مسلم الجيشي المصري صدوق من العاشرة مات سنة ثلثين **عبد الرحمن** بن ابي بكر ابن عبيد الله بن ابي مليكة المدني ضعيف من السابعة **عبد الرحمن** بن ابي بكر الصديق شقيق عائشة اخر اسلامه الى قبيل الفتح وشهد اليمامة والفتوح ومات سنة ثلث وخمسين في طريق مكة فجأة وقيل بعد ذلك **عبد الرحمن** بن ابي بكر عن جابر مجهول من الرابعة وليس بالمليكي **عبد الرحمن** بن ابي بكرة نفيع بن الحارث الثقفي ثقة من الثانية مات سنة ست وتسعين **عبد الرحمن** بن بهمان مقبول من الرابعة **عبد الرحمن** ابن بوذويه بضم الموحدة وسكون الواو وبعدها معجمة ويقال ابن عمرو بن بوذويه الصنعاني مقبول من السابعة **عبد الرحمن** بن البيلماني مولى عمر بن عبد العزيز ضعيف من الثالثة **عبد الرحمن** بن ثابت بن ثوبان العنسي بالنون الدمشقي الزاهد صدوق يخطئ ورمي بالقدر وتغير بآخره من السابعة مات سنة خمس وستين وهو ابن ستين سنة **عبد الرحمن** بن ثابت بن ثوبان الانصاري المدني قيل له صحبة وذكره ابن حبان في ثقات التابعين **عبد الرحمن** بن ثابت الانصاري الاشهلي المدني مجهول من الثالثة يغلط هو الذي قبله وفرق بينهما ابن حبان **عبد الرحمن** بن ثروان بمثلثة مفتوحة وراء ساكنة ابو قليس الاودي الكوفي صدوق ربما خالف من الثالثة مات سنة عشرين او بعدها **عبد الرحمن** بن ثعلبة بن عمرو بن عبيد الانصاري المدني مجهول من الثالثة **عبد الرحمن** بن جبر بن عبد الله الانصاري ابو عتيق المدني ثقة لم يصب ابن سعد في تضعيف **عبد الرحمن** ابن جابر بن عتيك الانصاري المدني مجهول من الثالثة **عبد الرحمن** بن جبر ابو العباس في الكنى **عبد الرحمن** ابن جبير بجيم وموحدة مصغرا ابن نفير بنون وفاء مصغرا الحضرمي ثقة من الرابعة مات سنة ثمان عشرة **عبد الرحمن** ابن جبير المصري المؤذن العامري ثقة عارف بالفرائض من الثالثة مات سنة سبع وستين وقيل بعدها **عبد الرحمن** بن جرعان في ابن محمد بن زيد **عبد الرحمن** بن جرهد الاسلمي ويقال عبد الله مجهول الحال من الثالثة **عبد الرحمن** بن جوشن بفتح الجيم والمعجمة وسكون الواو بينهما وآخره نون الغطفاني بفتح المعجمة والمهملة والفاء بصري ثقة من الثالثة **عبد الرحمن** بن الحارث ابن عبد الله بن عياش بتحتانية ثقيلة ومعجمة ابن ابي ربيعة المخزومي ابو الحارث المدني صدوق له اوهام من السابعة مات سنة ثلث واربعين ولم ثلث وستون سنة **عبد الرحمن** بن الحارث بن هشام بن المغيرة المخزومي ابو محمد المدني له رؤية وكان من كبار ثقات التابعين مات سنة ثلث واربعين **عبد الرحمن** بن الحارث الزرقي صوابه المخزومي وهو السابق

بترجمة بينه ابو احمد الزبيري عن الثوري في الحديث بعينه
عبد الرحمن بن الحارث السلمي صوابه
عبد الرحمن بن الحباب وسيأتي خت عبد الرحمن
ابن حاطب بن ابي بلتعة بفتح الموحدة والمثناة
وسكون اللام بينهما ثم مهملة له رؤية وعدوه في كبار
ثقات التابعين مات سنة ثمان وستين
س عبد الرحمن بن الحباب بضم المهملة وموحدتين
الاولى خفيفة السلمي بفتح المهملة المدني بن اخي ابي اليسر
مقبول من الثالثة س عبد الرحمن
ابن الحباب السلمي كالذي قبله وقيل الاسلمي
والد عبد الله ثقة من الثالثة وقيل هو الذي قبله
د ت ق عبد الرحمن بن حبيب بن ادرك المدني المخزومي
مولاهم ويقال حبيب بن عبد الرحمن لين الحديث من
السادسة خ عبد الرحمن بن حبيب مولى بني
تميم مقبول من الرابعة م عبد الرحمن بن حجيرة
بمهملة وجيم مصغرا البصري القاضي وهو ابن حجيرة الاكبر
ثقة من الثالثة مات سنة ثلث وثمانين وقيل
بعدها خ د عبد الرحمن بن ابي حدرد الاسلمي
المدني مقبول من الثالثة م عبد الرحمن
ابن حرملة بن عمرو بن سنة بفتح المهملة وتثقيل النون
الاسلمي ابو حرملة المدني صدوق ربما اخطأ
من السادسة مات سنة خمس واربعين د س عبد الرحمن
ابن حرملة الكوفي مقبول من الثالثة ق عبد الرحمن
ابن حسان بن ثابت بن المنذر بن عمرو بن حرام
الانصاري المدني يقال ولد في عهد النبي صلى الله عليه

وسلم وذكره ابن حبان في ثقات التابعين
وقال مات سنة اربع ومائة وقال خليفة والطبراني
واستبعد ذلك ابن عساكر د س عبد الرحمن
ابن حسان الكناني ابو سعيد الفلسطيني لا باس به
من السابعة د س ق عبد الرحمن بن حسنة بفتح
المهملتين ثم نون اخو شرحبيل فيما قيل صحابي له
حديث د عبد الرحمن بن حسين الجعفي ابو
الحسين الهروي مقبول من صغار العاشرة مات سنة
ست وخمسين خ ت عبد الرحمن بن حماد بن شعيب
بمعجمة وآخره مثلثة الشعيثي ابو سلمة البصري
البصري صدوق ربما اخطأ من صغار التاسعة
مات سنة اثنتي عشرة ع عبد الرحمن بن حميد
ابن عبد الرحمن بن عوف الزهري المدني ثقة من
السادسة مات سنة سبع وثلثين د س عبد الرحمن
ابن حميد بن عبد الرحمن الرواسي الكوفي ثقة من
السابعة خ م د ت س عبد الرحمن بن خالد بن مسافر الفهمي امير
مصر صدوق من السابعة مات سنة سبع وعشرين
س عبد الرحمن بن خالد بن ميسرة مولى السائب بن
يزيد جد اسباط بن محمد مقبول من الثالثة عبد الرحمن
ابن خالد بن يزيد القطان الواسطي ثم الرقي صدوق
من الحادية عشرة مات سنة احدى وخمسين
د س عبد الرحمن بن خالد في خالد
ابن قثم ت عبد الرحمن بن خباب بمعجمة و
موحدتين الاولى ثقيلة السلمي بضم السين
وقيل بفتحها وهم من زعم انه ابن خباب بن الارت صحابي

نزل البصرة له حديث عبد الرحمن بن خلف بن
عبد الرحمن بن الضحاك البصري بالنون ابو معاوية الحمصي لا بأس
به من الحادية عشرة عبد الرحمن بن خلف بن الحصين
الضبي ابو رويق براء وقاف مصغر البصري صدوق من الحادية
عشرة ايضا مات سنة تسع وسبعين عبد الرحمن
ابن خلاد الانصاري مجهول الحال من الرابعة عبد الرحمن
ابن داود في عبد الرحيم عبد الرحمن بن رافع
التنوخي المصري قاضي افريقية ضعيف من الرابعة
مات سنة ثلث عشرة ويقال بعدها عبد الرحمن
ابن ابي رافع ويقال ابن فلان بن ابي رافع شيخ لحماد بن سلمة
مقبول من الرابعة عبد الرحمن بن الربيع هو ابن بكر بن الربيع تقدم
عبد الرحمن بن ابي الرجال بكسر الراء ثم جيم واسمه محمد بن
عبد الرحمن بن عبد الله بن حارثة بن النعمان الانصاري
المدني نزيل الثغور صدوق ربما اخطأ من الثامنة عبد الرحمن
ابن رزين بفتح وكسر الزاي واخره نون ويقال ابن يزيد والاول
هو الصواب الغافقي بمعجمة وفاء مكسورة وقاف المصري صدوق
من الرابعة عبد الرحمن بن الرماح في ترجمة عوسجة
عبد الرحمن بن رقيش وهم فيه عبد الحق وانما الرواية
لابنه سعيد عبد الرحمن بن الزبير بن باطا بموحدة القرظي
بضم القاف وفتح الراء بعدها معجمة المدني صحابي صغير عبد الرحمن
ابن ابي الزناد عبد الله بن ذكوان المدني مولى قريش صدوق تغير
حفظه لما قدم بغداد وكان فقيها من السابعة ولي خراج المدينة محمد
سنة اربع وسبعين وله اربع وسبعون سنة عبد الرحمن
ابن زهير ابو خلاد في الكنى عبد الرحمن بن زياد بن انعم
بفتح اوله وسكون النون وضم المهملة الافريقي قاضيها

ضعيف في حفظه من السابعة مات سنة ست وخمسين وقيل بعدها
وقيل جاز المائة ولم يصح وكان رجلا صالحا عبد الرحمن
ابن زياد وقيل عبد الله بن عبد الرحمن او بالعكس وقيل عبد الملك
مقبول من الرابعة عبد الرحمن بن زيد بن اسلم
العدوي مولاهم ضعيف من الثامنة مات سنة اثنتين و
ثمانين عبد الرحمن بن زيد بن الخطاب العدوي ولد في
حيوة النبي صلى الله عليه وسلم واستشهد ابوه باليمامة وولي
امرة مكة ليزيد بن معوية ومات سنة بضع وستين وقيل كان
اسمه محمدا فغيره عمر عبد الرحمن بن سابط ويقال
ابن عبد الله بن سابط وهو الصحيح ويقال ابن عبد الله بن
عبد الرحمن الجمحي المكي ثقة كثير الارسال من الثالثة مات سنة
ثماني عشرة عبد الرحمن بن سالم بن عتبة بن عويم بن ساعدة
ويقال اسم جد ابيه عبد الله او عبد الرحمن مجهول من السادسة
عبد الرحمن بن السائب بن ابي نهيك بفتح النون المخزومي
ويقال اسم ابيه عبد الله ويقال هو عبيد الله بن ابي نهيك
مقبول من الثالثة عبد الرحمن بن السائب وقيل ابن ابنة السائب
مقبول من الثالثة عبد الرحمن بن السائب الهلالي
مقبول من الثالثة ويقال اسمه عبد الله عبد الرحمن
ابن سعاد مقبول من الثالثة عبد الرحمن بن سعد بن عمار
ابن سعد القرظ المؤذن المدني ضعيف من السابعة عبد الرحمن
ابن ابي سعيد الخدري سعد بن مالك الانصاري الخزرجي
ثقة من الثالثة مات سنة اثنتي عشرة وله سبع وسبعون
عبد الرحمن بن سعد بن المنذر ابو حميد الساعدي
في الكنى عبد الرحمن بن سعد المدني مولى ابن سفيان
ثقة من الثالثة ويحتمل ان يكون الذي بعده عبد الرحمن

ابن سعد لا عرج ابو حميد المدني مولى بني مخزوم ثقة
الثالثة من الثالثة **عبد الرحمن** بن معاوية بن سعد بن عبد الله
ابن سعد يأتي **عبد الرحمن** بن سعد القرشي مولى ابن عمر
كوفي ثقة الثالثة من الثالثة **عبد الرحمن** بن سمرة
بفتح المهملة والواو وبينهما عين ساكنة مجهول من الثالثة +
عبد الرحمن بن سعيد بن وهب الهمداني الخيواني بالخاء
مجهم ثقة من الرابعة **عبد الرحمن** بن سعيد بن يربوع
المخزومي ابو محمد المدني ثقة من الثالثة **عبد الرحمن**
ابن سلم بفتح المهملة وسكون اللام شامي مجهول من السادسة
عبد الرحمن بن سليمان الجمحي بفتح المهملة وسكون
الجيم الرعيني المصري لا بأس بحمن السابعة **عبد الرحمن**
ابن سلمان ابو الاعيس بفتح الفوقانية قبلها مهملة
ساكنة الخولاني الشامي لقبه عبيد مشهور بكنيته من
الخامسة ذكره ابن حبان في ثقات التابعين **عبد الرحمن**
ابن سمة ويقال ابن مسلمة ويقال ابن شماخ بن سلمة الخزاعي
يكنى ابا الشماخ مقبول من الرابعة **عبد الرحمن** بن سمعان
ابن ابي نعيم بفتح الجيم العنسي بالنون ابو سليمان المدني
صدوق يخطئ من الثامنة قال ابو سليمان الداراني لي
فاسمه عبد الرحمن بن احمد بن عطية العنسي ايضا
وهو ثقة يروي مسندا واحاديث محكمات في الزهد وهو من
التاسعة مات سنة اثنتي عشرة **عبد الرحمن** بن سنبة
ابن عبد الله بن ضمضمة الصدائي ابو سليمان المعروف بابن
العسيل صدوق فيه لين من الثالثة مات سنة اثنتين و
سبعين وهو ابن مائة وست سنين **عبد الرحمن** بن
سمرة بن حبيب بن عبد شمس العبشمي ابو سعيد بن صحابي سكن

الفتح قال كان اسمه عبد كلال فتح سجستان فسكن البصرة
ومات بها سنة خمسين او بعدها **عبد الرحمن** بن سهل بضم مصغرا
وسهيرة او ابن سهيرة ويقال ابا سهل بلا تصغير مقبول من الثالثة وهم
من زعم ان لمحمد **عبد الرحمن** بن سهل هو ابن عم ابي سهل يأتي
عبد الرحمن بن سلام بالتشديد الجمحي وهم لوجوب التصغير فيه لمحل
الاجتماع وقد من العاشرة مات سنة احدى وثلاثين ويقال لعبد الرحمن
ابن سلام الطهوي وهو ابن محمد بن سلام الطهوي يأتي **عبد الرحمن**
ابن شبل بكسر المعجمة وسكون الموحدة ابن عمرو بن نبيل الانصاري الاوسي
النقاء المدني نزيل حمص في ايام معوية **عبد الرحمن** بن شبيب بن عبد الله
المعافري بفتح الميم المهملة ابو شريح الاسكندراني ثقة فاضل اتصب ابن حجر
تصغيف من اتهمه مات سنة ستين **عبد الرحمن** بن شهاب بن عبد الله
الشحنة الكوفي صدوق يخطئ من العاشرة مات سنة سبع عشرة **عبد الرحمن**
ابي الشعثاء بفتح المعجمة واسكان المهملة بينهما مهملة ثم مد ثم الف فهمزة
ابن اخي ابي وائل ثقة من الثالثة **عبد الرحمن** بن شماسة بكسر المعجمة وتخفيف
الميم ابو عبد الله المصري ثقة من الثالثة مات سنة احدى او اثنتين ومائة
عبد الرحمن بن ابي شميلة بضم مصغرا المعافري ثقة من الثالثة
وتخفيف الواحدة هم مقبول من الثالثة **عبد الرحمن** بن شيبة بن عثمان
العبدري المكي الحجبي ثقة من الثالثة وهم من ذكره **عبد الرحمن** بن
شيبة هو ابن عبد سنة بن شيبة يأتي **عبد الرحمن** بن صخر بن عمر
الخطمي بفتح المهملة والمعجمة ثقة من الثالثة مات سنة ثلاث او اربع
وخمسين **عبد الرحمن** بن الصديق بن صهيب وقيل بن عجلان وقيل بن
ابن عم ابو هريرة مقبول من الثالثة **عبد الرحمن** بن صخر بن عمر
ابن ابي بن سعيد بن العاص الاموي من السادسة **عبد الرحمن** بن محمد ابو
في اللبن **عبد الرحمن** بن ابي صعصعة هو عبد الله بن عبد الرحمن بن
عبد الرحمن بن صفوان بن امية بن خلف الجمحي يقال بحجر وذكره

صحابي في ثقات التابعين **عبد الرحمن** بن صفوان بن قدامة الجمحي وقيل بن صفوان بن نصر وجمحي بقرابة صحبة وقد بخاري الاصح **عبد الرحمن**

عبد الرحمن بن عابس بموحدة ومهملة ابن ربيعة النخعي الكوفي
ثقة من الرابعة مات سنة تسع عشرة عبد الرحمن بن عاصم
ابن ثابت مقبول من الثالثة عبد الرحمن بن عامر
المكي مقبول من الرابعة وصوابه عبد الله بن عامر عبد الرحمن
ابن عائذ بتحتانية ومعجمة الثمالي بضم المثلثة ويقال الكندي
الحمصي ثقة من الثالثة ووهم من ذكره في الصحابة قال ابو زرعة
لم يدرك معاذا عبد الرحمن بن عائش بتحتانية ومعجمة الحضرمي
ابو السكسكي يقال له صحبة وقال ابو حاتم من قال في روايته
سمعت النبي صلى الله عليه وسلم فقد اخطأ عبد الرحمن بن
عياش القرشي مقبول من الثالثة عبد الرحمن بن
عياش صوابه ابن الحارث بن عبد الله بن عياش بن ابي ربيعة
عبد الرحمن بن عبد الله بن جبر صوابه عبد الله +
عبد الرحمن بن عبد الله بن خالد بن حكيم بن حزام الاسدي
والد المغيرة صوابه عبد الرحمن بن الحارث بن عبد الله بن عياش بن
ابي ربيعة عبد الرحمن بن عبد الله بن دينار مولى ابن عمر صدوق
يخطئ من السابعة عبد الرحمن بن عبد الله بن ذكوان
هو ابن ابي الزناد وتقدم عبد الرحمن بن عبد الله بن سابط
تقدم في عبد الرحمن بن سابط عبد الرحمن بن عبد الله بن سعد
ابن عثمان الرشتكي بفتح المهملة وسكون المعجمة وفتح المثناة ابو محمد
الرازي المقرئ ثقة من العاشرة مات سنة بضع عشرة عبد الرحمن
ابن عبد الله بن عبد الحكم بن اعين المصري ابو القاسم ثقة من
الحادية عشرة مات سنة سبع وخمسين وهو ابن سبعين عبد الرحمن
ابن عبد الله بن عبد ربه الشيباني ويقال البشكري بتحتانية مفتوحة
ومعجمة ساكنة وكاف مضمومة ابو سفيان النسوي بنون ومهملة قاضي
نسا ثور مقبول من التاسعة عبد الرحمن بن عبد الله بن

عبد الرحمن بن ابي صعصعة الانصاري المازني ثقة من
السادسة مات في خلافة المنصور عبد الرحمن بن
عبد الله بن عبيد البصري ابو سعيد مولى بني هاشم نزيل مكة
لقبه جردقة بفتح الجيم والدال بينهما راء ساكنة ثم قاف صدوق
ربما اخطأ من التاسعة مات سنة سبع وتسعين عبد الرحمن
ابن عبد الله بن عتبة بن مسعود الكوفي المسعودي صدوق
اختلط قبل موته وضابطه ان من سمع منه ببغداد فبعد الاختلاط
من السابعة مات سنة ستين وقيل سنة خمس وستين عبد الرحمن
ابن عبد الله بن ابي عتيق محمد بن عبد الرحمن بن ابي بكر
الصديق ابو عتيق مقبول من السابعة عبد الرحمن بن
عبد الله بن عثمان هو ابن ابي بكر الصديق تقدم عبد الرحمن
ابن عبد الله بن ابي عمار المكي حليف بني جمح الملقب بالقس بفتح
القاف وتشديد السين المهملة ثقة عابد من الثالثة عبد الرحمن
ابن عبد الله بن عمر بن حفص بن عاصم بن عمر بن الخطاب ابو القاسم
المدني العمري نزيل بغداد متروك من التاسعة مات سنة ست
وثمانين عبد الرحمن بن عبد الله بن كعب بن مالك
الانصاري ابو الخطاب المدني ثقة عالم من الثالثة مات في خلافة
هشام عبد الرحمن بن عبد الله بن مسعود الهذلي
الكوفي ثقة من صغار الثانية مات سنة تسع وسبعين وقد
سمع من ابيه عبد الرحمن بن عبد الله بن مسلم الجزري
بجيم وزاي ابو محمد نزيل البصرة يلقب عبوية بتشديد الموحدة
مقبول من الحادية عشرة عبد الرحمن
ابن عبد الله بن المطاع هو ابن حسنة عبد الرحمن
ابن عبد الله بن الاصبهاني الكوفي الجهني ثقة من الرابعة
مات في امارة خالد القشيري على العراق عبد الرحمن

ابن عبد الله الغافقي امير افريقية مقبول من الثالثة استشهد
سنة خمس عشرة ومائة **عبد الرحمن** بن عبد الله
البرلسي البصري ثقة من الثامنة **عبد الرحمن** بن عبد الله
التيمي ابو الحسن الحجازي مقبول من العاشرة **عبد الرحمن**
ابن عبد الله وابن ابي عبد الله المازني ابو محمد البصري جار سنة وقيل ابن ابي سنة
مقبول من الرابعة **عبد الرحمن** بن عبد الحميد بن سالم المصري بفتح المهملة وكسر الميم ابو
ابو رجاء المصري المكفوف ثقة من السابعة مات سنة اثنتين وتسعين وله بضع وتسعون
عبد الرحمن بن عبد الله الكعبي الثالثة بمهملة وتحتانية وقيل بالمعجمة
المعجمة كوفي ثقة من الثالثة **عبد الرحمن** بن عبد
ربه قاضي نيسابور هو ابن عبد الله تقدم **عبد الرحمن**
ابن عبد العزيز بن عبد الله بن عثمان بن حنيف الانصاري الاوسي
محمد المدني الامام بالضم صدوق يخطئ من الثامنة مات سنة اثنتين وستين
وهو ابن بضع وسبعين **عبد الرحمن** بن عبد المجيد الشامي مجهول
من السابعة **عبد الرحمن** بن عبد الملك بن سعيد بن حسان
بمهملة وتحتانية ابن ابجر بموحدة وجيم وراء وزاي احد الكوفة ثقة
كبار التاسعة مات سنة ست وثلثين **عبد الرحمن** بن عبد الملك
ابن بشنة الخزاعي بمعجمة وزاي صدوق يخطئ من كبار الحادية عشرة
عبد الرحمن بن عبد العزيز اضافة القاري بتشديد الياء
يقال المدني وذكره العجلي في ثقات التابعين واختلف قول
الواقدي فيه فقال تارة له صحبة وتارة تابعي مات سنة ثمان وثمانين
عبد الرحمن بن عبيد الله بن حكيم الاسلمي ابو محمد ابن اخي
الامام الجليل وهو الكبير صدوق وقال ابو حاتم كان يهم من العاشرة مات
في حدود الاربعين **عبد الرحمن** بن عبيد الله بن عبد العزيز بن
الفضل بن صالح بن علي بن عبد الله بن عباس ابو محمد ابن اخي
الامام الجليل وهو الصغير مقبول من الثالثة عشرة مات بعد الثلثمائة

عبد الرحمن بن عبد الله بن احمد الاسدي ابو محمد الحنفي
ابن اخي الامام ايضا مقبول من الثالثة عشرة لخفة الحافظ ابو
احمد وهم من خلطه بالاول **عبد الرحمن** بن عبيد بن
نسطاس بكسر النون وسكون السين المهملة مختلف في
نسبته وهو ابو يحيى بفتح التحتانية وسكون المهملة بعدها
فاء مصري مقبول من الخامسة **عبد الرحمن**
ابن ابي عتاب في زيد بن ابي عتاب **عبد الرحمن** بن ابي عتيق
هو ابن عبد الله **عبد الرحمن** بن عثمان بن امية بن
عبد الرحمن بن ابي بكر التيمي وعم البراء ضعيف من
الثالثة سنة ثمان خمس وستين **عبد الرحمن**
ابن عثمان بن عبيد الله التيمي اخي طلحة صحابي قتل مع ابن الزبير
عبد الرحمن بن عجلان بضم المهملة من الثالثة ارسل شيئا وهو
مجهول الحال **عبد الرحمن** بن عجلان ابو مولى النخعي
كوفي ثقة من السابعة **عبد الرحمن** بن عدي الهمداني بفتح
المهملة وسكون الهاء الحمصي مقبول من الثالثة **عبد الرحمن**
ابن عدي بن نجار له رؤية وروايته عن ابي هريرة **عبد الرحمن**
ابن علاك الكندي الكوفي مجهول من الثالثة **عبد الرحمن**
ابن عمرو بفتح المهملة وسكون الراء بعدها راء ثم موحدة
ابو عمرو الاشعري والد الضحاك مجهول من الثالثة **عبد الرحمن**
عرق بكسر المهملة وسكون الراء بعدها قاف الحمصي مقبول من الرابعة
عبد الرحمن بن عبيلة بمهملة مصغر الهمداني ابو عبد الله
الصنابحي ثقة من كبار التابعين قدم المدينة بعد موت النبي صلى الله
عليه وسلم بخمسة ايام ومات في خلافة عبد الملك **عبد الرحمن**
ابن عصام الغافقي في المبهمات **عبد الرحمن** بن عطاء التميمي
مولاهم ابو محمد المدني العابد قال له ابن معين يقينه موحدتين الاولى

155

مكي وهيئة ثانية ساكنة صدوق فيه لين من السادسة مات سنة ثلث واربعين **عبد الرحمن** بن عطاء ابن كيسان المدني نزيل دمشق ابن ابي حاتم عطاء وهو عطاء الخراساني والنسائي وابن سعد وغيرهم **عبد الرحمن** بن عطاء ابن صفوان الزهري مقبول من السابعة ابن كره المزي **عبد الرحمن** بن عقبة بن اقال بكير الحماني الانصاري المدني مجهول من الثالثة **عبد الرحمن** ابن ابي عقبة الفارسي مقبول من الثالثة **عبد الرحمن** ابن علقمة وابن علقمة يقال له صحبة وذكره ابن حبان في ثقات التابعين **عبد الرحمن** بن علقمة او ابن ابي علقمة المكي ثقة من الرابعة **عبد الرحمن** بن علي بن شيبان الحنفي اليماني ثقة من الثالثة **عبد الرحمن** بن عمار بن ابي زينب التميمي المدني ثقة من السادسة **عبد الرحمن** ابن عمار المؤذن هو ابن سعد بن عمار تقدم **عبد الرحمن** ابن ابي عمار هو ابن صبيح الله **عبد الرحمن** بن عمر بن بوذويه تقدم في عبد الرحمن بن بوذويه **عبد الرحمن** ابن عمر بن يزيل بن كيزة الزهري ابو الحسن الاصبهاني نقبه رهنة بضم الراء وسكون المهملة وفتح المثناة ثقة له غرائب وتفاسير من صغار العاشرة مات سنة خمسين والثلثين وسبعين سنة **عبد الرحمن** بن عمر بن سهل الانصاري النجيمي وقيل ليست بجدته ثقة من الثالثة **عبد الرحمن** بن عمرو بن سهل الاعلم القرشي قتل بالحرة لا عقب له روايته **عبد الرحمن** بن عمرو بن عبد الله بن صفوان النصري ابو النون ابو زرعة الدمشقي ثقة حافظ مصنف من الحادية عشرة مات سنة احدى وثمانين **عبد الرحمن** بن عمرو بن

حفيده السلمي النباوي مقبول من الثالثة مات سنة عشر ومائة **عبد الرحمن** بن عمرو بن ابي عمرو الاوزاعي ابو عمرو الفقيه ثقة جليل من السابعة مات سنة سبع وخمسين **عبد الرحمن** بن ابي عمرة المدني مقبول من السابعة **عبد الرحمن** بن ابي عمرة الانصاري البخاري يقال له ولد عبد النبي صلى الله عليه وسلم وقال ابن ابي حاتم ليست له صحبة **عبد الرحمن** بن ابي عمرة الاشهلي شيخ لمالك قال ابن عبد البر ينتسب الى جده وهو عبد الرحمن بن عبد الله بن ابي عمرة يعني ابن ابي الذي قتل مقبول من الخامسة وهو الذي روى عنه عبد الرحمن بن ابي الموالي **عبد الرحمن** بن ابي عمرة المدني يقال الازدي مختلف في صحبته سكن حمص **عبد الرحمن** بن عوسجة الهمداني الكوفي ثقة من الثالثة قتل بالزاوية مع ابن الاشعث **عبد الرحمن** بن عوف ابن عبد عوف بن عبد بن الحارث بن زهرة القرشي الزهري احد العشرة اسلم قديما ومناقبه شهيرة ومات سنة اثنتين وثلثين وقيل غير ذلك **عبد الرحمن** بن ابي عوف الجرشي بضم الجيم وفتح الراء بعدها معجمة الحمصي قاضي ثقة من الثانية يقال ادرك النبي صلى الله عليه وسلم **عبد الرحمن** بن ابي العلاء بن اللجلاج بجيمين بينهما تحتانية ساكنة ولجلاج مقبول من السابعة **عبد الرحمن** بن عياش بتحتانية ومعجمة ويقال ابو حملة وصحبة السمعي بفتح المهملة والميم بعدها مهملة المدني البقالي بضم القاف بعدها واو ثقيلة مقبول من السابعة **عبد الرحمن** بن عياش بالتحتانية والمعجمة ايضا عن عمرو بن شعيب هو ابن الحارث ابن عبد الله بن عياش نسب لجد ابيه **عبد الرحمن** بن غزوان بمعجمة مفتوحة وزاي ساكنة الضبي ابو نوح المقرئ بقراد بضم القاف وتخفيف الراء ثقة له افراد من التاسعة مات سنة سبع ومائتين **عبد الرحمن** بن الغسيل هو ابن سليمان تقدم

عبد الرحمن بن عنم بفتح المهملة وسكون النون الاشعري مختلف في صحبته وذكره البغوي في ثقات التابعين مات سنة ثمان وسبعين **عبد الرحمن** بن فروخ بفتح الفاء وتشديد الراء المضموم فخاء معجمة العدوي مولاهم مقبول من الثالثة ليس له عند البخاري سوى ذكره **عبد الرحمن** بن القاسم بن خالد بن دينار العتقي بضم المهملة وفتح المثناة بعدها قاف ابو عبد الله المصري الفقيه صاحب مالك ثقة من كبار العاشرة مات سنة احدى وتسعين **عبد الرحمن** بن القاسم بن محمد بن ابي بكر الصديق التيمي ابو محمد المدني ثقة جليل قال ابن عيينة كان افضل اهل زمانه من التاسعة مات سنة بضع وعشرين وقيل بعدها **عبد الرحمن** ابن ابي الفرات بضم الفاء وتخفيف الراء الانصاري مجهول من الثالثة **عبد الرحمن** بن قرط بضم القاف وسكون الراء ابن الفاكه مهملة مجهول من الثالثة **عبد الرحمن** بن قرط صحابي نزل حمص وقيل له صحبة سكن الشام **عبد الرحمن** بن قرة صوابه ابن وثيمان **عبد الرحمن** بن قسيمة او ابن ابي قسيم الحبري بفتح المهملة وسكون الموحدة ثم تحتانية مستور من الثالثة **عبد الرحمن** بن قيس بن محمد بن الاشعث بن قيس الكندي الكوفي مجهول الحال من السابعة قتل بعد التسعين **عبد الرحمن** بن قيس ابو صالح الخفاف الكوفي ثقة من الثالثة قيل انه رأى عليا **عبد الرحمن** ابن قيس العنكي ابو روح البصري مقبول من الثالثة **عبد الرحمن** ابن قيس الضبي ابو معونة الرقي صدوق له اوهام ولم يتعمد الكذب ورمي بالارجاء من التاسعة **عبد الرحمن** بن ابي كريمة السعيدي مجهول من الثالثة **عبد الرحمن** بن كعب بن مالك الانصاري الخزرجي ثم السلمي ثقة من كبار التابعين ويقال له صحبة وفاته سنة ثمان وقيل سنة تسع وقيل سنة ثلاث وقيل سنة اربع وقيل سنة خمس وقيل سنة ست وقيل سنة سبع وقيل سنة ثمان وقيل سنة تسع وقيل سنة عشر وقيل سنة احدى عشرة وقيل سنة اثنتي عشرة وقيل سنة ثلاث عشرة وقيل سنة خمس عشرة وقيل سنة ست عشرة وقيل سنة سبع عشرة وقيل سنة ثمان عشرة وقيل سنة تسع عشرة وقيل سنة عشرين وقيل سنة احدى وعشرين وقيل سنة اثنتين وعشرين وقيل سنة ثلاث وعشرين وقيل سنة اربع وعشرين وقيل سنة خمس وعشرين وقيل سنة ست وعشرين وقيل سنة سبع وعشرين وقيل سنة ثمان وعشرين وقيل سنة تسع وعشرين وقيل سنة ثلاثين وقيل سنة اثنتين وثلاثين وقيل سنة ثلاث وثلاثين وقيل سنة اربع وثلاثين وقيل سنة خمس وثلاثين وقيل سنة ست وثلاثين وقيل سنة سبع وثلاثين وقيل سنة ثمان وثلاثين وقيل سنة تسع وثلاثين وقيل سنة اربعين وقيل سنة احدى واربعين وقيل سنة اثنتين واربعين وقيل سنة ثلاث واربعين وقيل سنة اربع واربعين وقيل سنة خمس واربعين وقيل سنة ست واربعين وقيل سنة سبع واربعين وقيل سنة ثمان واربعين وقيل سنة تسع واربعين وقيل سنة خمسين وقيل سنة احدى وخمسين وقيل سنة اثنتين وخمسين وقيل سنة ثلاث وخمسين وقيل سنة اربع وخمسين وقيل سنة خمس وخمسين وقيل سنة ست وخمسين وقيل سنة سبع وخمسين وقيل سنة ثمان وخمسين وقيل سنة تسع وخمسين وقيل سنة ستين وقيل سنة احدى وستين وقيل سنة اثنتين وستين وقيل سنة ثلاث وستين وقيل سنة اربع وستين وقيل سنة خمس وستين وقيل سنة ست وستين وقيل سنة سبع وستين وقيل سنة ثمان وستين وقيل سنة تسع وستين وقيل سنة سبعين وقيل سنة احدى وسبعين وقيل سنة اثنتين وسبعين وقيل سنة ثلاث وسبعين وقيل سنة اربع وسبعين وقيل سنة خمس وسبعين وقيل سنة ست وسبعين وقيل سنة سبع وسبعين وقيل سنة ثمان وسبعين وقيل سنة تسع وسبعين وقيل سنة ثمانين وقيل سنة احدى وثمانين وقيل سنة اثنتين وثمانين وقيل سنة ثلاث وثمانين وقيل سنة اربع وثمانين وقيل سنة خمس وثمانين وقيل سنة ست وثمانين وقيل سنة سبع وثمانين وقيل سنة ثمان وثمانين وقيل سنة تسع وثمانين وقيل سنة تسعين وقيل سنة احدى وتسعين وقيل سنة اثنتين وتسعين وقيل سنة ثلاث وتسعين وقيل سنة اربع وتسعين وقيل سنة خمس وتسعين وقيل سنة ست وتسعين وقيل سنة سبع وتسعين وقيل سنة ثمان وتسعين وقيل سنة تسع وتسعين وقيل سنة مائة وقيل سنة مائة وواحدة وقيل سنة مائة واثنتين وقيل سنة مائة وثلاث وقيل سنة مائة واربع وقيل سنة مائة وخمس وقيل سنة مائة وست وقيل سنة مائة وسبع وقيل سنة مائة وثمان وقيل سنة مائة وتسع وقيل سنة مائة وعشر وقيل سنة مائة واحدى عشرة وقيل سنة مائة واثنتي عشرة وقيل سنة مائة وثلاث عشرة وقيل سنة مائة واربع عشرة وقيل سنة مائة وخمس عشرة وقيل سنة مائة وست عشرة وقيل سنة مائة وسبع عشرة وقيل سنة مائة وثمان عشرة وقيل سنة مائة وتسع عشرة وقيل سنة مائة وعشرين وقيل سنة مائة واحدى وعشرين وقيل سنة مائة واثنتين وعشرين وقيل سنة مائة وثلاث وعشرين وقيل سنة مائة واربع وعشرين وقيل سنة مائة وخمس وعشرين وقيل سنة مائة وست وعشرين وقيل سنة مائة وسبع وعشرين وقيل سنة مائة وثمان وعشرين وقيل سنة مائة وتسع وعشرين وقيل سنة مائة وثلاثين وقيل سنة مائة واحدى وثلاثين وقيل سنة مائة واثنتين وثلاثين وقيل سنة مائة وثلاث وثلاثين وقيل سنة مائة واربع وثلاثين وقيل سنة مائة وخمس وثلاثين وقيل سنة مائة وست وثلاثين وقيل سنة مائة وسبع وثلاثين وقيل سنة مائة وثمان وثلاثين وقيل سنة مائة وتسع وثلاثين وقيل سنة مائة واربعين وقيل سنة مائة واحدى واربعين وقيل سنة مائة واثنتين واربعين وقيل سنة مائة وثلاث واربعين وقيل سنة مائة واربع واربعين وقيل سنة مائة وخمس واربعين وقيل سنة مائة وست واربعين وقيل سنة مائة وسبع واربعين وقيل سنة مائة وثمان واربعين وقيل سنة مائة وتسع واربعين وقيل سنة مائة وخمسين وقيل سنة مائة واحدى وخمسين وقيل سنة مائة واثنتين وخمسين وقيل سنة مائة وثلاث وخمسين وقيل سنة مائة واربع وخمسين وقيل سنة مائة وخمس وخمسين وقيل سنة مائة وست وخمسين وقيل سنة مائة وسبع وخمسين وقيل سنة مائة وثمان وخمسين وقيل سنة مائة وتسع وخمسين وقيل سنة مائة وستين وقيل سنة مائة واحدى وستين وقيل سنة مائة واثنتين وستين وقيل سنة مائة وثلاث وستين وقيل سنة مائة واربع وستين وقيل سنة مائة وخمس وستين وقيل سنة مائة وست وستين وقيل سنة مائة وسبع وستين وقيل سنة مائة وثمان وستين وقيل سنة مائة وتسع وستين وقيل سنة مائة وسبعين وقيل سنة مائة واحدى وسبعين وقيل سنة مائة واثنتين وسبعين وقيل سنة مائة وثلاث وسبعين وقيل سنة مائة واربع وسبعين وقيل سنة مائة وخمس وسبعين وقيل سنة مائة وست وسبعين وقيل سنة مائة وسبع وسبعين وقيل سنة مائة وثمان وسبعين وقيل سنة مائة وتسع وسبعين وقيل سنة مائة وثمانين وقيل سنة مائة واحدى وثمانين وقيل سنة مائة واثنتين وثمانين وقيل سنة مائة وثلاث وثمانين وقيل سنة مائة واربع وثمانين وقيل سنة مائة وخمس وثمانين وقيل سنة مائة وست وثمانين وقيل سنة مائة وسبع وثمانين وقيل سنة مائة وثمان وثمانين وقيل سنة مائة وتسع وثمانين وقيل سنة مائة وتسعين وقيل سنة مائة واحدى وتسعين وقيل سنة مائة واثنتين وتسعين وقيل سنة مائة وثلاث وتسعين وقيل سنة مائة واربع وتسعين وقيل سنة مائة وخمس وتسعين وقيل سنة مائة وست وتسعين وقيل سنة مائة وسبع وتسعين وقيل سنة مائة وثمان وتسعين وقيل سنة مائة وتسع وتسعين وقيل سنة مائتين وقيل سنة مائتين وواحدة وقيل سنة مائتين واثنتين وقيل سنة مائتين وثلاث وقيل سنة مائتين واربع وقيل سنة مائتين وخمس وقيل سنة مائتين وست وقيل سنة مائتين وسبع وقيل سنة مائتين وثمان وقيل سنة مائتين وتسع وقيل سنة مائتين وعشر وقيل سنة مائتين واحدى عشرة وقيل سنة مائتين واثنتي عشرة وقيل سنة مائتين وثلاث عشرة وقيل سنة مائتين واربع عشرة وقيل سنة مائتين وخمس عشرة وقيل سنة مائتين وست عشرة وقيل سنة مائتين وسبع عشرة وقيل سنة مائتين وثمان عشرة وقيل سنة مائتين وتسع عشرة وقيل سنة مائتين وعشرين وقيل سنة مائتين واحدى وعشرين وقيل سنة مائتين واثنتين وعشرين وقيل سنة مائتين وثلاث وعشرين وقيل سنة مائتين واربع وعشرين وقيل سنة مائتين وخمس وعشرين وقيل سنة مائتين وست وعشرين وقيل سنة مائتين وسبع وعشرين وقيل سنة مائتين وثمان وعشرين وقيل سنة مائتين وتسع وعشرين وقيل سنة مائتين وثلاثين وقيل سنة مائتين واحدى وثلاثين وقيل سنة مائتين واثنتين وثلاثين وقيل سنة مائتين وثلاث وثلاثين وقيل سنة مائتين واربع وثلاثين وقيل سنة مائتين وخمس وثلاثين وقيل سنة مائتين وست وثلاثين وقيل سنة مائتين وسبع وثلاثين وقيل سنة مائتين وثمان وثلاثين وقيل سنة مائتين وتسع وثلاثين وقيل سنة مائتين واربعين وقيل سنة مائتين واحدى واربعين وقيل سنة مائتين واثنتين واربعين وقيل سنة مائتين وثلاث واربعين وقيل سنة مائتين واربع واربعين وقيل سنة مائتين وخمس واربعين وقيل سنة مائتين وست واربعين وقيل سنة مائتين وسبع واربعين وقيل سنة مائتين وثمان واربعين وقيل سنة مائتين وتسع واربعين وقيل سنة مائتين وخمسين وقيل سنة مائتين واحدى وخمسين وقيل سنة مائتين واثنتين وخمسين وقيل سنة مائتين وثلاث وخمسين وقيل سنة مائتين واربع وخمسين وقيل سنة مائتين وخمس وخمسين وقيل سنة مائتين وست وخمسين وقيل سنة مائتين وسبع وخمسين وقيل سنة مائتين وثمان وخمسين وقيل سنة مائتين وتسع وخمسين وقيل سنة مائتين وستين وقيل سنة مائتين واحدى وستين وقيل سنة مائتين واثنتين وستين وقيل سنة مائتين وثلاث وستين وقيل سنة مائتين واربع وستين وقيل سنة مائتين وخمس وستين وقيل سنة مائتين وست وستين وقيل سنة مائتين وسبع وستين وقيل سنة مائتين وثمان وستين وقيل سنة مائتين وتسع وستين وقيل سنة مائتين وسبعين وقيل سنة مائتين واحدى وسبعين وقيل سنة مائتين واثنتين وسبعين وقيل سنة مائتين وثلاث وسبعين وقيل سنة مائتين واربع وسبعين وقيل سنة مائتين وخمس وسبعين وقيل سنة مائتين وست وسبعين وقيل سنة مائتين وسبع وسبعين وقيل سنة مائتين وثمان وسبعين وقيل سنة مائتين وتسع وسبعين وقيل سنة مائتين وثمانين وقيل سنة مائتين واحدى وثمانين وقيل سنة مائتين واثنتين وثمانين وقيل سنة مائتين وثلاث وثمانين وقيل سنة مائتين واربع وثمانين وقيل سنة مائتين وخمس وثمانين وقيل سنة مائتين وست وثمانين وقيل سنة مائتين وسبع وثمانين وقيل سنة مائتين وثمان وثمانين وقيل سنة مائتين وتسع وثمانين وقيل سنة مائتين وتسعين وقيل سنة مائتين واحدى وتسعين وقيل سنة مائتين واثنتين وتسعين وقيل سنة مائتين وثلاث وتسعين وقيل سنة مائتين واربع وتسعين وقيل سنة مائتين وخمس وتسعين وقيل سنة مائتين وست وتسعين وقيل سنة مائتين وسبع وتسعين وقيل سنة مائتين وثمان وتسعين وقيل سنة مائتين وتسع وتسعين وقيل سنة ثلاثمائة

عبد الرحمن بن معبد بن نوبل الازدي ثم المعني بفتح الميم وسكون المهملة وكسر الموحدة ثم ياء النسبة ابو يزيد القطان الكوفي نزيل الري مقبول من الثالثة مات سنة عبد الرحمن بن مطعم النباتي بضم الموحدة وتشديد الآخر وحفيفة ابو المنهال البصري نزيل مكة ثقة من الثالثة مات سنة ست ومائة عبد الرحمن بن مطيع الكوفي بن جياد العدلي بالضاد المعجمة وذكره ابو نعيم في التابعين عبد الرحمن بن معاذ بن عثمان بن عمرو بن كعب بن سعد بن تيم بن مرة التيمي صحابي له حديث واحد عبد الرحمن بن معوية بن خديج بمعجمة وجيم مصغرا ابو معوية المصري قاضي مصر مقبول من الثالثة مات سنة خمس وتسعين عبد الرحمن بن معوية بن الحويرث بالتصغير الانصاري الزرقي ابو الحويرث المدني مشهور بكنيته صدوق سيئ الحفظ ربما اخطأ من الثالثة مات سنة ثلثين وقيل بعدها عبد الرحمن بن معقل بن مقرن المزني ابو الحكم الكوفي ثقة تكلموا في روايته عن ابيه لصغره وهم من ذكره في الصحابة وما هو من الثالثة عبد الرحمن بن معن بن يزيد بن معن بن اخنس بن عاصم بن عدي بن الدليل بن بغيض بن ريث بن غطفان بن سعد بن قيس بن عيلان بن مضر بن نزار وهو الذي يعد في الصحابة عبد الرحمن بن مغراء بفتح الميم وسكون المعجمة ثم راء مفتوحة فالد وابو يحيى الكوفي نزيل الري صدوق تكلم في حديثه عن الاعمش من الرابعة مات سنة بضع وتسعين عبد الرحمن بن مغيث بمعجمة مكسورة وآخره مثلثة وقيل بميم مفتوحة ومثناة تحتية مكسورة وحاء مهملة ساكنة ومثلثة مقبول من الثالثة عبد الرحمن بن المغيرة بن عبد الرحمن بن الحارث بن هشام المخزومي مولاهم ابو عبد الله المدني ثقة من الثالثة عبد الرحمن بن مغيرة بن خالد بن حكيم بن خرام الاسدي الخزامي ابو الزناد المدني ابو القاسم ويقال ابو عبد الله ويقال ابو محمد صدوق تغير حفظه لما قدم بغداد من الثامنة مات سنة ثلث وسبعين وهو ابن ثلث وسبعين عبد الرحمن بن مهران المدني ابو محمد مولى الازد مقبول من الثالثة عبد الرحمن بن مهران المدني مولى بني هاشم مجهول من السادسة عبد الرحمن بن ابي الموال واسم ابي الموال محمد مولى علي صدوق ربما اخطأ من السابعة مات سنة ثلث وسبعين عبد الرحمن بن ميسرة الحضرمي ابو ميسرة البصري مقبول من الثالثة مات سنة ثمان وثمانين وله بضع وستون سنة عبد الرحمن بن ميسرة الحضرمي ابو شريح مجهول من الثالثة عبد الرحمن بن ميسرة الكلاعي ابو سلمة الدمشقي مجهول من السابعة عبد الرحمن بن ميمون البصري مولى النوفليين عبد الرحمن بن نافع بن عبد الحارث الخزاعي من اولاد الصحابة روى عن ابي موسى ويقال له ايضا صحبة عبد الرحمن بن ابي نعم بضم النون وسكون المهملة الجعفي ابو الحكم الكوفي العابد صدوق عابد من الثالثة مات قبل المائة عبد الرحمن بن النعمان بن معبد بن هوذة الانصاري ابو النعمان الكوفي صدوق ربما غلط من السابعة عبد الرحمن بن نمر بفتح النون وكسر الميم الحضرمي العنسي ثقة تغير بأخرة عن الوليد من الثامنة عبد الرحمن ابن نمران بكسر النون وسكون الميم وفتح المهملة وسكون الجيم صوابه عبد الله وهو مولى من الثانية عبد الرحمن بن نهشل بن نهشل بن الصحاري وعند البخاري في صحبة عبد الرحمن وهو الصحيح عن نهشل وهو ابن سعيد عبد الرحمن بن هانئ بن سعيد الكوفي ابو نعيم النخعي سبط ابراهيم النخعي صدوق له اغلاط افرط ابن معين فكذبه وقال البخاري هو في الاصل صدوق من السابعة مات سنة احدى عشرة وقيل سنة عشرة

عبد الرحمن بن هرمز الاعرج ابو داود المدني مولى ربيعة
ابن الحارث ثقة ثبت عالم من الثالثة مات سنة سبع عشرة ع

عبد الرحمن بن حضاب او ابن حصهاض تقدم في ابن الصباح

عبد الرحمن بن حيزة او ابن ابي حبيبة العدوي مولاهم المدني
ضعيف عبد الملك ثقة من الرابعة خ

عبد الرحمن بن ابي هلال العنسي بالمهملة الكوفي ثقة من الثالثة

عبد الرحمن بن واقد بن مسلم البغدادي ابو مسلم الواقفي اصله بصري صدوق
يغلط من العاشرة مات سنة سبع او ثمان

عبد الرحمن بن واقد العطار البصري مقبول من العاشرة

عبد الرحمن بن وبرة بن الغفار ابو بكر المكي المؤذن مقبول من السادسة

عبد الرحمن بن الوليد بن الهلال ويقال ابن هوسم المعشر المدني

عبد الرحمن بن وعلة بفتح الواو وسكون المهملة المصري صدوق من الرابعة ق

عبد الرحمن بن يربوع المخزومي قال الدارقطني وصوابه عبد الرحمن
ابن سعيد بن يربوع يعني الذي تقدم

عبد الرحمن بن يزيد بن تميم الدمشقي ضعيف من السابعة

عبد الرحمن بن يزيد بن جابر الازدي ابو عتبة الشامي
الداراني ثقة من السادسة مات سنة بضع وخمسين ع

عبد الرحمن بن يزيد بن جارية بالجيم والتحتانية الانصاري ابو محمد المدني
اخو عاصم بن عمر لامه نفل ولد في حجة النبي صلى الله عليه وسلم
وذكره ابن حبان في ثقات التابعين مات سنة ثلث وتسعين

عبد الرحمن بن يزيد بن قيس النخعي ابو بكر الكوفي ثقة من
كبار الثالثة مات سنة ثلث وثمانين

عبد الرحمن بن يزيد بن معاوية بن ابي سفيان الاموي ابو محمد
حليف بني امية وعن ابن عباس وعنه ابنه محمد

عبد الرحمن بن يسار الضعيف الحديث عن عمر وعنه ابنه عبد الرحمن

بالتحتانية والمهملة ابو مزرد الكوفي

عبد الرحمن بن يعقوب الجهني المدني مولى الحرقة بضم المهملة وفتح الراء بعدها قاف
ثقة من الثالثة

عبد الرحمن بن يعلى عن عمرو بن شعيب صوابه
عبد الله بن عبد الرحمن بن يعلى وهو الطائفي

عبد الرحمن بن يعمر بفتح التحتانية وسكون المهملة وفتح الميم الدئلي بكسر الدال
وسكون التحتانية صحابي نزل الكوفة ويقال مات بخراسان

عبد الرحمن بن يونس بن يونس بن هاشم ابو مسلم المستملي البغدادي
مولى المنصور صدوق طعن فيه للرأي من العاشرة مات سنة اربع وعشرين

عبد الرحمن بن يونس بن محمد الرقي ابو محمد السراج لا بأس
به من العاشرة مات سنة ست وتسعين او بعدها

عبد الرحمن الازدي الجرمي البصري الدشتمي مقبول من الرابعة

عبد الرحمن الاصم تقدم في ابن الاصم

عبد الرحمن القرشي البيلماني ابو
المحبر بن المنكدر مجهول من الثامنة

عبد الرحمن المسمعي بضم الميم وسكون المهملة الكوفي مقبول من الثالثة

عبد الرحمن السراج مولى فيس بصري مجهول من الثامنة

عبد الرحمن الملكي هو ابن ابي بكر
ابن عبد الله تقدم

عبد الرحمن بن ابي مليكة تقدم

عبد الرحمن بن ملاح
عن ابي بردة هو ابن جابر تقدم

عبد الرحمن من غانب
ابو بحر هو ابن معقل

ذكر من اسمه عبد الرحيم وما بعده عبد الرحيم

ابن داود عن صالح بن صهيب وقيل اسمه عبد الرحمن
وقيل ابو داود عن علي مجهول من الثامنة

عبد الرحيم
ابن زيد بن تحوير العمي بفتح المهملة وتشديد الميم البصري
ابو زيد كذبه ابن معين من الثامنة مات سنة اربع وتسعين

عبد الرحيم بن سليمان الكناني ولقبه ابو علي الاشل

المروزي نزيل الكوفة ثقة له تصانيف من صغار التاسعة مات سنة سبع وثمانين

عبد الرحيم بن عبد الرحمن بن محمد الحارثي أبو زياد الكوفي ثقة من كبار العاشرة مات سنة احدى عشرة

عبد الرحيم بن مطر بن الأسود ابن نقاضة الرقاشي بضم الراء أبو سفيان الكوفي نزيل الري صدوق من العاشرة مات سنة اثنتين وثلاثين

عبد الرحيم بن ميمون المكي أبو رجم نزيل مصر صدوق زاهد من السابعة مات سنة ثلاث وأربعين وقيل اسم يحيى

عبد الرحيم بن هانئ الصائغ أبو هشام الواسطي نزيل بغداد صنيف كذبه الدارقطني من التاسعة مات بعد المائتين

عبد الرزاق ابن عمر بن مسلم الدمشقي العابد صدوق من العاشرة

عبد الرزاق ابن عمر الدمشقي أبو بكر الثقفي متروك الحديث عن الزهري وعنه في غيره من الثامنة

عبد الرزاق بن عمر البزيعي بموحدة مفتوحة وزاي صدوق من العاشرة

عبد الرزاق بن همام بن نافع الحميري مولاهم أبو بكر الصنعاني ثقة حافظ مصنف شهير عمي في آخر عمره فتغير وكان يتشيع من التاسعة مات سنة احدى عشرة وله خمس وثمانون

عبد السلام بن أبي الجنوب بفتح الجيم وتخفيف النون المضمومة واخره موحدة اسمه صخير بمعجمة لا يعتمد كر ابن حبان في الثقات فاذكره في الضعفاء من الثامنة

عبد السلام بن أبي حازم شداد العبدي أبو طالوت البصري ثقة من الرابعة

عبد السلام بن حرب بن سلم النهدي بالنون الملائي بضم الميم وتخفيف اللام أبو بكر الكوفي أصله بصري ثقة حافظ له أفراد من صغار الثامنة مات سنة سبع وثمانين ولو ست وتسعون سنة

عبد السلام بن حفص أو مصعب ويقال ابن مصعب الليثي والد سلمة وهشام ابني عبد السلام بن حفص ذكره ابن حبان في الثقات

عبد السلام بن شداد هو ابن أبي حازم

عبد السلام بن شعيب بن الحجاج البصري صدوق من الثامنة مات سنة اربع وثمانين

عبد السلام بن صالح بن سيف أبو الصلت الهروي مولى قريش نزل نيسابور وحدث بها مناكير كان يتشيع وقوطه العقيلي فقال كذاب

عبد السلام بن عاصم الخفي الصيقل بكسر الصاد المهملة وسكون النون بعدها جيم الواسطي مقبول من الحادية عشرة

عبد السلام عبد الرحمن بن صخر بن عبد الرحمن بن وابصة بن معبد أبو الفضل الوابصي بموحدة مكسورة ومهملة قاضي الرقة ثقة يغرب مقبول من الحادية عشرة مات سنة سبع أو أربعين أو بعدها ع

عبد السلام بن عبد القدوس بن حبيب أبو محمد الكلاعي بفتح الكاف وتخفيف اللام الدمشقي ضعيف من التاسعة

عبد السلام بن عتيق العنسي بالنون الدمشقي أبو هشام صدوق من الحادية عشرة مات سنة سبع وخمسين

عبد السلام بن مطهر بن حسام الأزدي أبو ظفر بفتح المعجمة والفاء البصري صدوق من التاسعة مات سنة اربع وعشرين

عبد السلام الكوفي مقبول من السادسة

عبد السلام عن حماد وعنه ابن أبي الحلوف قاله ابن عدي

عبد الصمد بن حبيب أو ابن عبد الله بن حبيب الأزدي أحمسي صغير وقال ابن معين لا بأس به من الثامنة

عبد الصمد ابن سليمان بن أبي مطر القطعي أبو بكر البلخي الأصل نزيل بغداد ثقة عابد وربما أخطأ من الحادية عشرة مات سنة ست وأربعين

عبد الصمد ابن سليمان الأزرق منكر الحديث من الثامنة

عبد الصمد ابن عبد الوارث بن سعيد العنبري مولاهم التنوري بفتح المثناة وتثقيل النون المضمومة أبو سهل البصري صدوق ثبت في شعبة من التاسعة مات سنة سبع وثمانين

عبد الصمد ابن عبد الوهاب الحصري أبو بكر ويقال أبو محمد البصري النون الحمصي صدوق من الحادية عشرة

عبد الصمد بن معقل بن منبه اليماني ابن أخي وهب صدوق مع من ليس بمعتمد من الثالثة

عبد الصمد عن الحسن وعنه عبد الصمد بن يحيى

عبد العزيز بن أبان بن محمد بن عبد الله بن سعيد بن العاص أبو السعيد أبو خالد الكوفي نزيل بغداد متروك وكذبه ابن معين

م اغفل المزي رقم هذا وهو أحد الأسماء عبد السلام بن مصعب ويقال ابن حفص تقدم

عبد العزيز بن أسيد هجيمة الطاحي عم هلبتان البصري
مقبول من الرابعة **عبد العزيز** بن بشر بالضم بن كعب
العدوي البصري مجهول من الثالثة **عبد العزيز** ابن ابي
بكرة الثقفي البصري ويقال ابن عبد الله بن ابي بكرة صدوق
من الثالثة **عبد العزيز** بن ابي ثابت هو ابن عمران
عبد العزيز بن جريج المكي مولى قريش ابن عبد الملك
الرجل من حاشية **عبد العزيز** بن ابي حازم سلمة بن
دينار المدني صدوق فقيه من الثامنة مات سنة اربع وثمانين
وقيل قبل ذلك **عبد العزيز** بن خالد بن زياد الترمذي
مقبول من التاسعة **عبد العزيز** بن الخطاب الكوفي
ابو الحسن نزيل البصرة صدوق من كبار العاشرة مات سنة
اربع وعشرين **عبد العزيز** بن خليفة وقيل هو اسم ابي
اسرائيل وقد تقدم في اسمعيل **عبد العزيز**
ابن الربيع بن سبرة بفتح المهملة وسكون الموحدة الجهني
صدوق ربما غلط من السابعة **عبد العزيز** بن رفيع
بالتصغير اليماني ابو العوام البصري ثقة من السابعة **عبد العزيز**
ابن ربيعة البكي بضم الموحدة وتوبين الاولى وخفيفة ابو ربيعة
البصري مقبول من التاسعة **عبد العزيز** بن ابي رزمة
بكسر الراء وسكون الزاي البشكري مولاهم ابو محمد المروزي
ثقة من التاسعة مات سنة ست وماتين **عبد العزيز** بن
رفيع بفاء مصغر الاسدي ابو عبد الملك المكي نزيل الكوفة
ثقة من الرابعة مات سنة ثلث ومائة وقيل بعدها وقد جاوز
السبعين **عبد العزيز** بن ابي رواد بفتح الراء وتشديد
الواو صدوق عابد ربما وهم ورمي بالارجاء من السابعة مات سنة
سبع وخمسين **عبد العزيز** بن الشيخ الثاقف ويقال ابن

بدل الدال مقبول من العاشرة **عبد العزيز**
ابن ابي سلمة الماجشون هو ابن عبد الله بن ابي **عبد العزيز**
ابن ابي سلمة بن عبيد الله بن عبد الله بن عمر ابو عبد الرحمن
المدني نزيل بغداد لا بأس به من العاشرة **عبد العزيز**
ابن ابي سليمان الهذلي مولاهم ابو مودود المدني القاص فقيه
من الثالثة **عبد العزيز** بن سياه بكسر المهملة
بعدها تحتانية خفيفة الاسدي الكوفي صدوق يتشيع من
السابعة **عبد العزيز** بن ابي الصعبة التيمي مولاهم ابو
الصعب المصري لا بأس به من الثامنة **عبد العزيز**
ابن صهيب البناني بموحدة ونونين البصري ثقة من الرابعة
مات سنة ثلثين **عبد العزيز** بن عباس الهلالي في ابن عباس
بتحتانية ومعجمة **عبد العزيز** بن عبد الله بن خالد بن اسيد
بضم الاول وفتح الثانية وتشديد التحتانية ثقة من الثالثة ولي امرة مكة مات في خلافة هشام
ووهم من ذكره في الصحابة **عبد العزيز** بن عبد الله
ابن ابي سلمة الماجشون بكسر الجيم بعدها معجمة مضمومة المدني
نزيل بغداد مولى آل الهلب ثقة فقيه مصنف من تسع عشرة مات سنة
اربع وستين **عبد العزيز** بن عبد الله بن عبيد الله
ابن عمر العدوي المدني ثقة من السادسة وهو والد عبد الله الزاهد الآتي
عبد العزيز بن عبد الله بن يحيى بن عمر بن ويس بن سعد بن
مرة الاويسي ابو القاسم المدني ثقة من كبار العاشرة **عبد العزيز** بن عبد الله
القرشي بن يحيى المتوفى بفتحتين وسكون الزاي وفتح الميم بعدها
قاف والزاي مكسورة الحزامي من الثامنة **عبد العزيز** بن عبد الصمد
العمي ابو عبد الله البصري ثقة حافظ من كبار التاسعة مات سنة سبع وقيل
بعدها **عبد العزيز** بن عبد الملك بن ابي محذورة المكي المؤذن
من السادسة **عبد العزيز** بن عمر بن عبد العزيز بن عبد الملك بن مروان

ع عبد العزيز بن عبد الملك عن محمد بن ابي بكر ابن حزم وعنه ابن ابي ذئب وابو عبد العزيز بن عبد الله وهو ابن عبد الله بن عمر للتقدم **عبد العزيز** بن عبيد الله بن حمزة بن صهيب بن سنان الحمصي ضعيف ولم يرو عنه غير اسمعيل بن عياش من السابعة

عبد العزيز بن عثمان بفتح المعجمة والموحدة بن ابي رواد الازدي مولاهم ابو الفضل المروزي لقبه شاذان وهو اخو عبدان مقبول من تعاسرة مات سنة احدى وقيل خمس **عبد العزيز** بن عمر بن عبد العزيز بن مروان الاموي ابو محمد المدني نزيل الكوفة صدوق يخطيء من السابعة مات في حدود الخمسين **عبد العزيز** بن عمران بن عبد العزيز بن عمر بن عبد الرحمن بن عوف الزهري المدني الاعرج يعرف بابن ابي ثابت مذ ولد احترقت كتبه فحدث من حفظه فشذ صلحه وكان عارفا بالانساب من الثامنة مات سنة سبع وقيل ثمان **عبد العزيز** بن عبيس بفتح المهملة وكسر الموحدة وسكون التحتانية ومعجمة وقيل بموحدة وصحفه المدني فمقبول من السادسة **عبد العزيز** بن عبيد الله بن ابي سلمة الماجشون التيمي مولاهم ابو عبد الله المدني الفقيه صدوق ربما اخطأ من كبار السابعة مات سنة خمس وستين وقيل بعدها **عبد العزيز** بن عبيد الله بن حمزة بن عبد الله بن عمر بن الخطاب العدوي المصري ثقة من الثامنة مات سنة ثمان وثلاثين **عبد العزيز** بن عبيد الله بن محمد بن عبد العزيز بن ابي محمد التميمي مولاهم ابو الاصبغ المصري صدوق من العاشرة مات سنة خمس وثلاثين **عبد العزيز** بن عبيد الله بن يحيى بن عبد العزيز بن مسلم الكناني المكي صاحب كتاب الحيدة كان يلقب الغول بضم المعجمة صدوق فاضل من صغار العاشرة مات بعد الثلاثين **عبد العزيز** بن عبيد الله بن يحيى عن سعيد بن صفوان مجهول من التاسعة **عبد العزيز** بن عبيد الله بن ابي سلمة الماجشون التيمي مولاهم ابو عبد الله المدني الفقيه صدوق ربما اخطأ من كبار السابعة مات سنة خمس وستين وقيل بعدها **عبد العزيز** بن عبيد الله بن محمد بن عبد العزيز بن ابي محمد التميمي مولاهم ابو الاصبغ المصري صدوق من العاشرة مات سنة خمس وثلاثين **عبد العزيز** بن عبيد الله بن يحيى بن عبد العزيز بن مسلم الكناني المكي صاحب كتاب الحيدة كان يلقب الغول بضم المعجمة صدوق فاضل من صغار العاشرة مات بعد الثلاثين **عبد العزيز** بن عبيد الله بن يحيى عن سعيد بن صفوان مجهول من التاسعة **عبد العزيز** بن عبيد الله بن ابي سلمة الماجشون التيمي مولاهم ابو الاصبغ المصري صدوق من العاشرة مات سنة خمس وثلاثين **عبد العزيز** بن عبيد الله بن يحيى بن عبد العزيز بن مسلم الكناني المكي صاحب كتاب الحيدة كان يلقب الغول بضم المعجمة صدوق فاضل من صغار العاشرة مات بعد الثلاثين **عبد العزيز** بن عبيد الله بن يحيى عن سعيد بن صفوان مجهول من التاسعة

عبد العزيز بن عبيد الله بن حمزة بن صهيب بن سنان الحمصي ضعيف ولم يرو عنه غير اسمعيل بن عياش من السابعة

عبد العزيز بن عثمان بفتح المعجمة والموحدة بن ابي رواد الازدي مولاهم ابو الفضل المروزي لقبه شاذان وهو اخو عبدان مقبول من تعاسرة مات سنة احدى وقيل خمس **عبد العزيز** بن عمر بن عبد العزيز بن مروان الاموي ابو محمد المدني نزيل الكوفة صدوق يخطيء من السابعة مات في حدود الخمسين **عبد العزيز** بن عمران بن عبد العزيز بن عمر بن عبد الرحمن بن عوف الزهري المدني الاعرج يعرف بابن ابي ثابت مذ ولد احترقت كتبه فحدث من حفظه فشذ صلحه وكان عارفا بالانساب من الثامنة مات سنة سبع وقيل ثمان **عبد العزيز** بن عبيس بفتح المهملة وكسر الموحدة وسكون التحتانية ومعجمة وقيل بموحدة وصحفه المدني فمقبول من السادسة **عبد العزيز** بن عبيد الله بن ابي سلمة الماجشون التيمي مولاهم ابو عبد الله المدني الفقيه صدوق ربما اخطأ من كبار السابعة مات سنة خمس وستين وقيل بعدها **عبد العزيز** بن عبيد الله بن حمزة بن عبد الله بن عمر بن الخطاب العدوي المصري ثقة من الثامنة مات سنة ثمان وثلاثين **عبد العزيز** بن عبيد الله بن محمد بن عبد العزيز بن ابي محمد التميمي مولاهم ابو الاصبغ المصري صدوق من العاشرة مات سنة خمس وثلاثين **عبد العزيز** بن عبيد الله بن يحيى بن عبد العزيز بن مسلم الكناني المكي صاحب كتاب الحيدة كان يلقب الغول بضم المعجمة صدوق فاضل من صغار العاشرة مات بعد الثلاثين **عبد العزيز** بن عبيد الله بن يحيى عن سعيد بن صفوان مجهول من التاسعة **عبد العزيز** بن عبيد الله بن ابي سلمة الماجشون التيمي مولاهم ابو الاصبغ المصري صدوق من العاشرة مات سنة خمس وثلاثين **عبد العزيز** بن عبيد الله بن يحيى بن عبد العزيز بن مسلم الكناني المكي صاحب كتاب الحيدة كان يلقب الغول بضم المعجمة صدوق فاضل من صغار العاشرة مات بعد الثلاثين **عبد العزيز** بن عبيد الله بن يحيى عن سعيد بن صفوان مجهول من التاسعة

بضم في الصحابة **عبد الغفار** بن الحكم الاموي في كلام
ابو سعيد مقبول من العاشرة مات سنة سبع عشرة **عبد**
الغفار بن داود بن مهران ابو صالح الحراني نزيل مصر ثقة حافظ
من العاشرة مات سنة اربع وعشرين على الصحيح له اربعة و
ثمانون سنة **عبد الغفار** بن داود عن ابن المبارك
مجهول من صغار العاشرة **عبد الغني** بن رفاعة بن عبد الملك
ابو جعفر بن عقيل البصري ثقة فقيه من العاشرة مات سنة خمس
وخمسين وله اثنتان وستون **عبد الغني** بن عبد الله بن نجم
القيني بقاف وبعد التحتانية الساكنة نون الاسم في بضم اللام
وتشديد النون مقبول اظنه من السابعة **عبد الغني**
ابن عبد العزيز بن سلام القرشي ابو محمد العسال المصري صدوق
فقيه صاحب التصانيف من صغار العاشرة مات سنة اربع وخمسين +
عبد القاهر بن السري السلمي ابو رفاعة او ابو بشر البصري
مقبول من التابعة **عبد القاهر** بن شعيب الحجاب
بمهملتين موحدة بين ابو سعيد بصري لا باس به من التاسعة
عبد القاهر بن عبد الله مجهول من التابعة +
عبد القدوس بن بكر بن خنيس بمعجمتين ونون صدوق الكوفي ابو
الهيثم قال ابو حاتم لا باس به من التاسعة **عبد القدوس**
ابن بكير العقولان ابو بغية الحمصي ثقة من اتباع التابعين
ثنى عنه **عبد القدوس** بن محمد بن عبد الكبير بن شعيب
الحجاب البصري صدوق من الحادية عشرة **عبد**
ابن عبد المجيد بن عبد الله البصري ابو بكر المخرمي ثقة من التاسعة
مات سنة اربع وعشرين **عبد الكريم** بن الحارث بن يزيد
الحضرمي ابو الحارث المصري ثقة عابد من السادسة ورأيته
عن مستورد منقطعة **عبد الكريم** بن رشيد وابن

واشد البصري صدوق من الخامسة **عبد الكريم**
ابن روح بن عنبسة البزاز ابو سعيد البصري ضعيف من
العاشرة مات سنة خمس عشرة ومائتين **عبد الكريم**
ابن سليط المروزي نزيل البصرة مقبول من السادسة
عبد الكريم بن عبد الله بن شقيق العقيلي البصري
مجهول من السادسة **عبد الكريم** بن عبد الرحمن
البجلي الكوفي مقبول من الثامنة **عبد الكريم**
ابن مالك الجزري ابو سعيد مولى بني امية ضعيف الحفظ رمي بالخارجي و
الضد المعجمتين بنسبة الى قرية من اليمامة ثقة متقن من السادسة
مات سنة سبع وعشرين **عبد الكريم** بن محمد الجرجاني الله
مقبول من التاسعة مات قريبا في حدود الثمانين ومائة هو
عبد الكريم بن ابي المخارق بضم الميم وبالخاء المعجمة
ابو امية المعلم البصري نزيل مكة ضعيف في الحديث من السادسة
في اول قيام الليل من طريق سفيان عن سليمان الاحول
عن طاوس عن ابن عباس في الذكر عند النوم قال سفيان
لا ادعه لكبر فذكرته وهذا موصوف وعمله المزي علامة
التطبيق وليس هو معنعنا وقد ذكر في مقدمة مسلم وعابه
له النسائي وقد روى له في السادسة يضعف من سنة ست وعشرين
وقد شارك البخاري في بعض شيوخه وهم البيهقي غيره
لا فهمه **عبد الكريم** العقيلي عن الشيخ يحتمل ان يكون ابن
عبد الله بن شقيق او ابن هبيرة عبد المجيد مقبول
من الخامسة **عبد المتعالي** بن طريف بن عبد الله
البغدادي اصله من البصرة ثقة من التاسعة مات سنة اثنتين
وعشرين **عبد المجيد** بن سهيل بن عبد الرحمن بن عوف
الزهري ابو وهب او ابو محمد ثقة من السادسة **عبد المجيد**

ابن عبد العزيز بن الماجشون بفتح الراء وتشديد الواو وصدوق يخطئ
وكان مرجيا افرط ابن حبان فقال امتزج ومن التاسعة مات ست
ومائتين **عبد المجيد** بن ابي يزيد الهلالي المصري وثقه ابن معين
من الرابعة **عبد المطلب** ابن ربيعة بن الحارث بن عبد المطلب بن
هاشم الهاشمي صحابي اسكن الشام مات سنة اثنتين وستين ويقال
المطلب **عبد الملك** بن بحر هو ابن سعيد **عبد الملك** بن
ابن ابراهيم الجدي بضم الجيم وتشديد الدال المكي مولى بني عبد الدار وثق
من التاسعة مات سنة **عبد الملك** بن اعين الكوفي مولى بني شيبان
صدوق شيعي روى له في الصحيحين حديثا واحدا من السادسة **عبد**
ابن اياس الشيباني الكوفي لا بأس به من السادسة **عبد الملك**
ابن ابي بشير البصري نزيل المدائن ثقة من السابعة **عبد الملك**
ابن ابي بكر بن عبد الرحمن بن الحارث بن هشام المخزومي المدني ثقة من
الخامسة مات في ولاية هشام **عبد الملك** بن ابي بكر بن
محمد بن عمرو بن حزم ثقة من السابعة يقال ان مسلما اخرج له **عبد الملك**
ابن جابر بن عتيك الانصاري المدني ثقة من الرابعة **عبد الملك**
ابن ابي جميلة مجهول من السابعة
عبد الملك بن الحارث بن هشام عن ابيه مقبول من الثالثة
عبد الملك بن حبيب السلمي الكناني ابو عمران النحوي مشهور
كنيته ثقة من كبار الرابعة مات سنة ثمان وعشرين وقيل بعدها
عبد الملك بن حبيب المصيصي ابو مروان البزار مقبول من العاشرة
مات في حدود الاربعين **عبد الملك** بن حبيب الاندلسي ابو
مروان الفقيه مشهور صدوق ضعيف الحفظ كثير الغلط من كبار الرابعة
عاش ستين سنة **عبد الملك** بن عمير بن ابي حكيم الحارثي
وقد الحاكم له صحبة وزيادة استدركها ابن منده من السابعة
عبد الملك بن الحسن تقدم في الحسن **عبد الملك**

ابن حميد بن ابي غنية بفتح المعجمة وكسر النون وتشديد التحتانية الخراعي
الكوفي اصله من البصرة ثقة من السابعة **عبد الملك** بن الخطاب بن عبيد الله
ابن ابي بكرة الثقفي البصري مقبول من الثامنة **عبد الملك**
الربيع بن سبرة بن معبد الجهني وثقه العجلي من السابعة **عبد الملك**
ابن زيد بن سعيد بن زيد بن عمرو بن نفيل العدوي المدني قال الساجي
لا بأس به من السابعة **عبد الملك** بن سعيد بن جبير الاسدي
مولاهم الكوفي لا بأس به من السابعة **عبد الملك** بن سعيد بن سويد
الانصاري المدني ثقة من الثالثة **عبد الملك** بن سعيد بن حيان
بالتحتانية بن الابجر بالموحدة والجيم الكوفي ثقة عابد من السادسة
عبد الملك بن سلم بضم المهملة وتشديد اللام المكي صدوق من الثامنة **عبد الملك**
ابن سليمان بن ميسرة العرزمي بفتح المهملة وسكون الراء وبالزاي المفتوحة صدوق
ربما وهم من الخامسة مات سنة خمس واربعين **عبد الملك** بن
شعيب بن الليث بن سعد التجيبي مولاهم المصري ابو عبد الله ثقة من الحادية عشرة
مات سنة ثمان واربعين **عبد الملك** بن الصباح المسمعي الصنعاني ابو محمد
ثم البصري صدوق من التاسعة مات سنة مائتين وقيل قبلها **عبد الملك**
ابن الصباح عن مالك قال الخليلي لم يسمع الحديث من العاشرة **عبد الملك**
ابن الطفيل الجزري مقبول من السابعة **عبد الملك** بن عبد الله بن محمد بن
سابور البصري مستور من السابعة **عبد الملك** بن عبد الحميد بن ميمون بن
مهران الجزري ثم الرقي ابو الحسن الميموني ثقة فاضل لازم احمد الا قليلا
من عشرين سنة من الحادية عشرة مات سنة اربع وسبعين
وقد قارب المائة **عبد الملك** بن عبد الرحمن بن هشام
ابو هشام الزماوي بفتح المعجمة وتخفيف الميم الاولى وبالواو
بفتح الهمزة وسكون الموحدة بعدها نون وقد
ينسب الى جده صدوق كان
يصحف من التاسعة

عبد الملك بن عبد الرحمن الشاذيلي البصري ابو العباس صدوق
من التاسعة ايضا وهم من خلط بالذي قبله **عبد الملك** بن عبد العزيز
ابن جريج الاموي مولاهم المكي ثقة فقيه فاضل كان يدلس ويرسل
من السادسة مات سنة خمسين ومائة وقد جاوز السبعين وقيل
جاوز المائة ولم يثبت **عبد الملك** بن عبد العزيز القشيري الساجي
ابو نصر البصري ثقة عابد من صغار التاسعة مات سنة ثمان وعشرين ومائتين وهو ابن ست وستين **عبد الملك**
بن عبد العزيز بن عبد الله بن ابي سلمة الماجشون ابو
مروان المدني الفقيه مفتي اهل المدينة صدوق ربما اغلط في الحديث
من التاسعة وكان فيق الشامات سنة ثلاث عشرة **عبد الملك**
ابن عبيد السدوسي مجهول الحال من السادسة **عبد الملك** بن عبيد او ابن عبيدة
مجهول الحال من الخامسة **عبد الملك** بن عمر بن قريب الباهلي ابو
الملي مقبول من الثالثة **عبد الملك** بن عمرو القيسي ابو عامر
بفتح المهملة والقاف ثقة من التاسعة مات سنة اربع وخمسين ومائتين **عبد الملك**
ابن عمير بن سويد اللخمي حليف بني عدي الكوفي ويقال القرشي بفتح الراء
والفاء ثم مهملة تصغير فرس او سابق كان يقال له القبطي لكبر القاف
وسكون الموحدة وربما قيل فيه العلك لكثرة تغيير حفظه وربما دلس
من الثالثة مات سنة ست وتسعين وله مائة وثلث سنين **عبد الملك** بن عمير
ابن حلحلة بمهملتين ولامه ثقيلة ثم هاء تصغير الخماسي **عبد الملك** بن عيسى بن
في عبد الرحمن بن عبد **عبد الملك** بن عيسى بن عبد الرحمن بن جارية
بالجيم والتحتانية الثقفي مقبول من السادسة **عبد الملك** بن قتادة
الحنفي ويقال ابن قتيبة ويقال عبد الملك بن قتادة بن مسلمة من الثالثة
قال **عبد الملك** بن قدامة بن راشد بن هميم بن طريف الجمحي مولاهم ابو الوليد المكي صدوق من الرابعة
عبد الملك بن قريب بن عبد الملك بن علي بن ضم العين الباهلي ابو سعيد الاصمعي صدوق
سنة من الثامنة مات سنة عشرة ومائتين وقد قارب الثمانين **عبد الملك**
ابن كردوس او عبد الله بن كردوس الكندي ابو كريبة الاصبحي

عبد الملك بن محمد بن اسماعيل بن ابي فروة واسم ابي فروة كيسان ابو محمد المدني
مولاهم الغفاري صدوق وقد عمل له من العاشرة مات سنة اربع وماتين وقيل سنة عشر
عبد الملك بن الماجشون هو عبد العزيز بن تقدم **عبد الملك**
ابن ابي محذورة الجمحي مقبول من الثالثة **عبد الملك** بن محمد بن ايمن بن نائل بن
جبر المحمودي من العاشرة **عبد الملك** بن محمد بن سنبر ومحمد بن
القاسم بن محمد بن عبد الله بن محمد بن عبد الملك الرقاشي ابو الوليد
ابن محمد الحجاج بفتح المهملة وتشديد الجيم ابن علي بن حجاج الباهلي ابو محمد
ابن الحديث من التاسعة **عبد الملك** بن مروان بن الحكم بن ابي العاص
بضم المهملة وسكون الواو وفتح المثناة ابو الوليد المدني مقبول من الثالثة **عبد الملك**
ابن مسرة بضم الميم وسكون المهملة وفتح الراء ابو مروان القرشي مولاهم
ابن مسلم بن ابي مسلم الخفي بضم المعجمة وسكون الفاء ابو الوليد
شيخ من الثامنة **عبد الملك** بن مسلمة بن قعنب الحارثي ابو عبد الله
عبد الملك بن معاوية بن ابي الوليد **عبد الملك** بن موسى
هو ابن قدامة **عبد الملك** بن ميسرة بضم اوله وسكون التحتانية
ابن الوليد بن ميسرة الهلالي ابو منصور الكوفي التابعي الكبير **عبد الملك**
الشيباني الكوفي ابو احمد الحفاف وثقه ابن معين **عبد الملك**
من الرابعة **عبد الملك** بن ابي نضرة العدوي البصري صدوق
اخر من السابعة **عبد الملك** بن وقدان بن عبد الله بن محمد بن عبد
ابن محمد بن المغيرة بن شعبة الثقفي ابو محمد الكوفي ابوه مقبول

عبد الملك بن هشام الزمار تقدم في ابن عبد الرحمن بن زياد العبدي مولاهم البصري ثقة في حديثه عن الاعمش وحده مقال من الثامنة مات سنة وسبعين وقيل بعدها

عبد الملك بن الوليد بن معدان الضبع البصري وقد ينسب لجده ضعيف من السابعة

عبد الملك ابن يسار الهلالي المدني مولى ميمونة ثقة من الثالثة مات سنة عشر ومائة

عبد الملك بن يحيى الشيباني البصري قاضي البصرة ثقة من الرابعة مات بعد المائة

عبد الملك الاعور هو ابن اياس تقدم

عبد الملك الزمار تقدم

عبد الملك الضبعي هو ابن محمد تقدم

عبد الملك الزيادي بصري مقبول من الثالثة

عبد الملك القيسي مجهول من السادسة

عبد الملك ابو جعفر روى عن ابي نضرة بصري ويقال مكي مقبول من السابعة ويحتمل ان يكون ابن ابي نضرة

عبد الملك ابن ابي عثمان ابن جريج يقال ابن سعد ويقال ابن سعيد ويقال عبد الملك ابن عمرو بن جريج وقيل عمرو بن عبد الملك الحوتي مجهول من الثالثة

عبد الملك عن عطاء هو ابن ابي سليمان

عبد الملك عن عكرمة هو ابن ابي بشير

عبد الملك عن مجاهد هو ابن جريج

عبد الملك عن ابيه هو ابن قتادة

عبد المنعم بن نعيم الاسواري ابو سعيد البصري صاحب السقط متروك من الثامنة

عبد المهيمن بن عباس بن سهل بن سعد الساعدي الانصاري المدني ضعيف من الثامنة

عبد المؤمن بن خلف الخزاعي ابو احمد المروزي القاضي ولي بامرو من السابعة

عبد الواحد ابن عبد الله النسري ويقال السلمي ابو عبيدة البصري نزيل بغداد من السابعة

عبد الواحد بن زياد العبدي مولاهم البصري ثقة في حديثه عن الاعمش وحده مقال من الثامنة مات سنة وسبعين وقيل بعدها

عبد الواحد بن سليم المالكي البصري ضعيف من السابعة

عبد الواحد بن صفوان بن ابي عياش الاموي مولى عثمان مدني سكن البصرة مقبول من السابعة

عبد الواحد ابن عبد الله بن كعب بن عمير النصري بالنون ابو يسر بضم المثناة وسكون المهملة الدمشقي ويقال الحمصي ثقة من الخامسة

عبد الواحد بن عبد الله بن يسر المازني الحمصي قال ابن يونس هو غير الذي قبله خلطهما ابو زرعة الدمشقي وهو ثقة من الخامسة ايضا

عبد الواحد بن ابي عون المدني صدوق يخطئ من السابعة مات سنة اربع واربعين

عبد الواحد بن غياث بن مجمع ومثلثة البصري ابو بحر الصغير صدوق من صغار التاسعة مات سنة اربعين وقيل قبل ذلك

عبد الواحد بن قيس السلمي ابو حمزة الدمشقي الافطس النحوي صدوق له وهم وارسال من الخامسة

عبد الواحد بن واصل السدوسي مولاهم ابو عبيدة الحداد البصري نزيل بغداد ثقة تكلم فيه الازدي بغير حجة من التاسعة مات سنة خمسين وماتتين

عبد الوارث ويقال عبد الاكبر ويقال الاكرم بن عبيد التميمي الكوفي شيخ لشعبة اختلف اصحابه عليه في تسميته مقبول من السابعة

عبد الوارث بن سعيد بن ذكوان العنبري مولاهم ابو عبيدة التوزي بفتح المثناة وتشديد الواو بعدها زاي ثقة ثبت قدري لم يثبت عنه من الثامنة مات سنة ثمان ومائة

عبد الوارث بن عبد الصمد بن عبد الوارث ابو عبيدة حنيني الذي قبله صدوق من الحادية

عبد الواحد

عشرة مات سنة اثنتين وخمسين **عبد الوارث**
ابن عبيد الله العنكي بفتح المهملة والنناة المروزي صدوق
من العاشرة مات سنة تسع وثمانين **عبد الوهاب**
ابن بخت بضم الموحدة وسكون المعجمة بعدها مثناة المكي
سكن الشام ثم المدينة ثقة من الخامسة مات سنة ثمان عشرة
وقيل سنة احدى عشرة **عبد الوهاب** بن ابي بكر المكي
وكيل نزهر ثقة من السابعة قال ابو داود هو ابن بخت
وقال الدارقطني من زعم انه عبد الوهاب بن بخت فقد غلط
عبد الوهاب بن تحلي هو ابن عبد الحكم ياتي
عبد الوهاب بن سعيد بن سعيد بن عبيدة السلمي ابو محمد
المنبجي يعرف بابن ابي حجلة صدوق من العاشرة **عبد الوهاب**
بن ضحاك بن بيان العرقسوسي بضم المهملة وسكون الراء بعدها
معجمة ابو الحارث الحمصي ويقال سميه عبد الوهاب بن
من العاشرة مات سنة خمس واربعين **عبد الوهاب**
بن الضحاك النيسابوري صدوق من الحادية عشرة +
عبد الوهاب بن عبد الحكم بن نافع ابو نعيم
المؤذن المصري وقاله ابن الحكم ثقة من الحادية عشرة
مات سنة بضع وعشرين وقيل بعدها **عبد الوهاب**
بن عبد الرحيم بن عبد الوهاب بن شجاع ابو عبد الله الدمشقي
الخوزي بضم المعجمة وزاي ثم الجعفري صدوق من العاشرة
مات سنة تسع واربعين وقيل بعدها **عبد الوهاب**
بن عبد المجيد بن الصلت الثقفي ابو محمد البصري ثقة تغير قبل
موته بسنين من الثامنة مات سنة ثمان وتسعين
بن نحو خمس مائة **عبد الوهاب**
خطف

اخطا انكروا عليه حديثا في فضل العباس يقال دلسه
عن ثور من الثالثة مات سنة اربع ويقال سنة ست
ومائتين **عبد الوهاب** بن مجاهد بن جبر المكي
متروك وكذبه ثوري من السابعة **عبد الوهاب**
ابن نجدة بفتح النون وسكون الجيم الحوطي بالمهملة بعدها
واو وساكنة ابو محمد ثقة من العاشرة مات سنة اثنتين
وثلثين **عبد الوهاب** بن محمد بن عبد بن عبد الله
ابن الزبير مقبول من الخامسة **عبد** بغير اضافة
ابن حميد بن نصر الكشي بضمة ابو محمد قيل اسمه عبد الحميد
وقيل العكس جزم ابن حبان وغيره واحد ثقة حافظ من كبار
عشرة مات سنة تسع وتسعين **عبد المزني** والد يزيد
صحابي الحديث في الحقيقة **عبدان** بن حرب ضد
حيوان تحت ابيه وزاد ومخرة راء وموحدة **عبدان** بن عثمان
هو عبد الله تقدم **عبدة** بن خزن بفتح المهملة وسكون
الزاي الصواف ابو الوليد الكوفي محتج به وقيل فيه
تصوب من خزن الحديث في رفع لغة **عبدة** بن سليمان الكلابي
ابو محمد الكوفي يقال اسمه عبد الرحمن ثقة ثبت من صغار
الثامنة مات سنة سبع وثمانين وقيل بعدها **عبدة**
ابن سليمان المروزي نزيل المصيصة صدوق من العاشرة
ذكر ابن قانع ان البخاري لم يذكره في الصحيح يقال مات سنة
عبدة بن سليمان الكوفي نزيل مصر صدوق من
عشرة مات سنة ثلث وسبعين **عبد** بن عبد الله
الصفار الخزاعي ويعرف بالكوفي ذكره ابن حبان
عبد بن عمير الرحمن

دمشق صدوق من صغار العاشرة مات سنة اربع واربعين
عبدة بن ابي لبابة الاسدي مولاهم ويقال مولى قريش
ابو القاسم البزاز الكوفي نزيل دمشق ثقة من الرابعة

ذكر من اسمه عبيد الله مصغرا

عبيد الله بن الاخنس النخعي ابو مالك الخزاز بمعجمات
صدوق قال ابن حبان كان يخطئ من السابعة عبيد الله
ابن الاسود ويقال ابن الاسد الخولاني ربيب ميمونة زوج
النبي صلى الله عليه وسلم ثقة من الثالثة عبيد الله
ابن انس بن مالك الانصاري البصري كذا في الادب عن ابي بكر بن
عبد الله عن ابيه عن جده والصواب عن عبيد الله بن ابي
بكر عن جده قال الترمذي وسيأتي عبيد الله بن ابي بكر قريبا
عبيد الله بن اياد بن لقيط السدوسي وابو السليل بفتح
المهملة وكسر اللام واخره راء ايضا الكوفي كان عريف قومه صدوق
لينه البزار وحده من السابعة مات سنة تسع وستين
عبيد الله بن ابي بردة هو ابن المغيرة يأتي
عبيد الله بن بسر بضم الموحدة وسكون المهملة حمصي
مجهول من الرابعة قال الترمذي لعله اخو عبد الله بن بسر
الصحابي عبيد الله بن ابي بكر بن انس بن مالك ابو معاذ
ثقة من الرابعة عبيد الله بن ابي جعفر المصري ابو بكر
الفقيه مولى بني كنانة او امنة قيل اسم ابيه يسار بتحتانية
ومهملة ثقة وقيل عن احمد انه لينه وكان فقيها عابدا
قال ابو حاتم هو مثل يزيد بن ابي حبيب من الخامسة
مات سنة اثنتين وقيل اربع وقيل خمس وقيل ست وثلثين
عبيد الله بن الجهم الانماطي البصري مقبول من الحادية
عشرة مات بعد الخمسين عبيد الله بن الحسن

بن الحصين بن ابي الحر العنبري البصري قاضيها ثقة فقيه
لكن عابوا عليه مسألة تكافي الادلة من السابعة مات سنة
ثمان وستين ليس له عند مسلم سوى موضع واحد في
الجنائز عبيد الله بن الحصين هو ابن عبد الله يأتي
عبيد الله بن حفص بن انس بن مالك كذا وقع
والصواب عن حفص بن عبيد الله بن انس وقد ابهم البخاري
لما اخرج حديثه وقد تقدم عبيد الله بن حميد
ابن عبد الرحمن الحميري البصري مقبول من السادسة
عبيد الله بن ابي حميد الهذلي ابو الخطاب البصري واسم
ابي حميد غالب متروك الحديث من السابعة عبيد الله
ابن خليفة ابو الغريف بفتح المعجمة واخره فاء الهذلي
المرادي الكوفي صدوق رمي بالتشيع من الثالثة عبيد الله
ابن خليفة الكوفي عن عمر وعنه الزهري مجهول من الثالثة
ايضا عبيد الله بن ابي رافع المدني مولى النبي صلى الله
عليه وسلم كان كاتب علي وهو ثقة من الثالثة عبيد الله
ابن ابي رافع عن داود بن الحصين وعنه مندل وقع
هكذا وهما والصواب محمد بن عبيد الله عبيد الله
ابن ابي زائدة عن ابن عباس كذا وقع في الطهارة في رواية
الكشميهني وهو وهم والصواب عبيد الله ابن ابي يزيد
عبيد الله بن الزبيب بالزاي وموحدتين مصغرا
التميمي العنبري روى عنه ابنه شعيب ذكره صاحب الكمال
ولم يقع في رواية ابي داود عن ابيه وانما فيه شعيب عن
جده الزبيب ووقع عن ابيه عن جده في رواية
مطين وعبيد الله ذكره ابن حبان في ثقات التابعين
عبيد الله بن زحر بفتح الزاي وسكون المهملة الضمري

نزل الكوفة وبقي الى امرة الحجاج عبيد بن خالد المحاربي
ويقال عبيدة بفتح العين ابن خلف صحابي له حديث في اسبال الازار
عبيد بن الخشخاش بمعجمات وقيل بمهملات لين من الثالثة
عبيد بن رفاعة بن رافع بن مالك الانصاري الزرقي ويقال فيه
عبيد الله ولد في عهد النبي صلى الله عليه وسلم ووثقه العجلي
عبيد بن زيد بن عقبة تقدم التنبيه عليه في ترجمة سعيد بن عبيد
عبيد بن السباق بمهملة وموحدة شديدة المدني الثقفي ابو سعيد
ثقة من الثالثة عبيد بن سعيد بن لبان بن سعيد بن العاص
الاموي ثقة من التاسعة مات سنة مائتين عبيد بن سلمان
الطابخي بموحدة مكسورة ثم معجمة مجهول من الثالثة عبيد
ابن سلمان الاغر يقال انه اخو عبد الله صدوق من السادسة
عبيد بن سلمان الباهلي مولاهم كوفي سكن مرو لا باس به من السابعة
عبيد بن سوية بفتح المهملة وكسر الواو وتشديد التحتانية
الانصاري ابو سوية ووقع عند ابن حبان ابو سويد بدال مصغر و
الصواب الاول صدوق من الثالثة سمع سبيعة الاسلمية عبيد بن ابي صالح
صوابه محمد بن عبيد الله بن ابي صالح وسيأتي عبيد بن الطفيل المقرئ
مجهول من التاسعة عبيد بن الطفيل الغطفاني ابو سيدان بكسر
المهملة وسكون التحتانية الكوفي صدوق من السادسة عبيد
ابن ابي طلحة المكي مقبول من الخامسة عبيد بن عامر صوابه
عبيد الله عبيد بن عبد الرحمن المزني ابو عبيدة البصري الصيرفي
يعرف بالصيد بكسر المهملة وسكون التحتانية صدوق من السادسة
عبيد بن ابي عبيد واسم ابي عبيد كثير مولى ابي رهم بضم الراء وسكون
الهاء مقبول من الثالثة عبيد بن عقيل بفتح العين الهلالي
ابو عمرو البصري نضر بن المعلم صدوق من صغار التاسعة مات سنة سبع ومائتين
عبيد بن عمير بن قتادة الليثي ابو عاصم المكي ولد على عهد النبي صلى الله عليه وسلم

قال مسلم وعده غيره في كبار التابعين وكان قاص اهل مكة مجمع على ثقته
مات قبل ابن عمر عبيد بن عمير مولى ابن عباس مجهول من الرابعة
عبيد بن عمير الاصبحي ابو عثمان عن ابي هريرة مقبول من الثالثة
عبيد بن فيروز الشيباني مولاهم ابو الضحاك الكوفي نزل الجزيرة
ثقة من الثالثة عبيد بن القاسم الاسدي الكوفي يقال هو ابن اخت
الثوري متروك كذبه ابن معين واتهمه ابو داود بالوضع في التاسعة
عبيد بن كثير هو ابن ابي عبيد عبيد بن محمد الحارثي مولاهم الكوفي
ضعيف من كبار العاشرة عبيد بن ابي مريم المكي مقبول من الثالثة
عبيد بن معاذ صحابي يقال هو عم عبد الله بن حبيب عبيد
ابن المغيرة ابو المغيرة في الكنى عبيد بن مقسم صوابه عبد الله تقدم
عبيد بن مهران الوزان ابو الاشعث البصري
مقبول من السابعة عبيد بن نسطاس بكسر النون وسكون
المهملة العامري الكوفي ثقة من الثالثة عبيد بن ميمون
التيمي مولاهم ابو عباد المدني المقرئ مستور من السابعة عبيد
ابن نسطاس المدني مولى كثير بن الصلت مقبول من السادسة
عبيد بن نضلة بفتح النون وسكون المعجمة الخزاعي ابو معوية
الكوفي ثقة من الثالثة ووهم من ذكر ان له صحبة مات في ولاية بشر على العراق
عبيد بن هشام الحلبي ابو نعيم جرجاني الاصل صدوق تغير في آخر عمره
فتلقن من العاشرة عبيد بن واقد القيسي او الليثي ابو عباد ضعيف
من التاسعة عبيد بن ابي الوزير في عبيد الله بن ابي الوزير عبيد بن
الوسيم بفتح الواو وكسر المهملة الجمال بالجيم البكري صدوق من السابعة
عبيد بن وكيع بن الجراح لا باس به من الحادية عشرة
عبيد بن يحيى الاسدي ابو سليم الكوفي نزيل الرقة ثقة مقرئ
من العاشرة كان على راس المائتين عبيد بن يعيش المحاملي
ابو محمد الكوفي العطار ثقة من صغار العاشرة مات سنة ثمان وعشرين

او بعدها ياء ساكنة **عيين** سنوط بفتح المهملة وضم النون ويقال
ابن سنوط ابو الوليد المدني وثقه العجلي من الثالثة **عبيد**
الكندي الكوفي مقبول من الثالثة **عبيد** مولى السنا
المخزومي مقبول من الثالثة **عبيد** الصيد هو ابن
عبد الرحمن **عبيد** الكنية هو ابن مهران **عبيد**
ابو علي الاشعري يأتي في الكنى **عبيد** من روايته الجريري
عن ابن بريدة عند صلاته **عبيد** بن عمير **ذكر من اسمه**
عبيدة بفتح اوله عبيدة بن بلال العمي بفتح
المهملة وتشديد الميم البصري نزيل بخارى مجهول الحال
من الخامسة مات سنة ستين **عبيد** بن حميد الكوفي ابو
عبد الرحمن المعروف بالحذاء التمار واللبان والصفي صدوق
ربما اخطأ من الثالثة مات سنة تسعين وقد جاوز الثمانين
عبيدة بن خداش هو ابو خداش **عبيدة** بن ابي ابطة
بفتح الموحدة وسكون المعجمة الحداني الكوفي الحذاء صدوق من الثامنة
عبيدة بن ربيعة الكوفي صحابي ابن صحابي **عبيدة** بالفتح
بلا هاء مقبول من الثالثة **عبيدة** بن سفيان بن حارث
الحضرمي ثقة من الثالثة **عبيدة** بن عمرو السلماني
بفتح اللام ويسكون الميم ويقال بفتحتين المرادي ابو عمرو الكوفي ثقة كبير
مخضرم ثقة ثبت كان شريح اذا اشكل عليه شيء سأله مات
سنة اثنتين وسبعين وقيل والصحيح انه مات قبل سنة سبعين
عبيدة بن مسلم بضم الميم بعدها مهملة ثم قاف الدباس
الكوفي مقبول من الرابعة **عبيدة** ابو خداش المجيمي
بصري مجهول من الثالثة **ذكر من اسمه عبيق**
بالضم عبيدة بن الاسود بن سعيد الهمداني الكوفي
صدوق ربما دلس من الثامنة **عبيدة** بن معتب بكسر المثناة و

التغلبة بعد الهاء موحدة الضبي ابو عبد الرحيم الكوفي الضرير
ضعيف واختلط آخره من الثامنة مات في البخاري سوى
موضع واحد في الاضاحي **عبيدة** بن ميمون التيمي ابو عبيدة
الخزاز البصري العطار ضعيف من الثامنة **باب ع ت**
عتاب بن اسيد بفتح اوله ابن ابي العيص بكسر المهملة
ابن امية الاموي ابو عبد الرحمن وابو محمد المكي له صحبة
وكان اميرا بمكة في عهد النبي صلى الله عليه وسلم ومات في يوم مات
ابو بكر الصديق فيما ذكر الواقدي لكن ذكر الطبري انه كان عاملا
على مكة لعمر سنة احدى وعشرين **عتاب** بن بشير بفتح
الجزري ابو الحسن او سهل مولى بني امية صدوق يخطئ من الثامنة
مات سنة تسعين وقيل **عتاب** بن حنين او ابن ابي حنين
المكي مقبول من الرابعة **عتاب** بن زياد الخراساني ورد المرو
صدوق من الحادية عشرة مات سنة اثنتي عشرة **عتاب** بن
عبد العزيز الجهاني بكسر المهملة وتشديد الميم المصري مقبول من
السابعة **عتاب** بن المثنى بن خولان القشيري ابو المثنى البصري مقبول
من الثامنة **عتاب** مولى هرمز او ابن هرمز بصري صدوق من
الرابعة **عتاب** بكسر اوله وسكون المثناة ابن مالك بن عمر العجلاني
الانصاري له صحبة وشهد بدرا في حديث فيه **عتبة** بن تميم
بوزن جعفر المهملة من الثالثة مقبول من الرابعة **عتبة** بن حكيم
الهمداني بسكون الميم ابو العباس الاردبيلي بضم الهمزة وتسكين الراء وكسر الموحدة
نزيل طرسوس وخيشي كثير من السنة بضع وعشرين **عتبة**
ابن حميد بن صهيب الضبي ابو حذيفة الكوفي نزيل مشقي صدوق ربما اخطأ
من الثامنة **عتبة** بن حميد الضبي ابو معوية البصري صدوق ربما وهم من
عتبة بن سعيد السلمي بوزن جعفر بن تميم بن حبيب بن سليم **عتبة**

ابن عفان مولى عثمان والثانى عتبة عن والاول ابن خالد بن العقيل وهى عن سلام بن المصغير و بنت الى عقيل

ابن ضمرة بن حبيب بن صهيب الخ بتقديم الراى المحصى عد فى السابعة

عتبة بن عبد الله بن عتبة بن عبد الله بن مسعود الهذلى ابو العباس بصرى مصغر المسعودى الكوفى ثقة من السابعة

عتبة بن عبد الله بن عتبة الخجلى ابو عبد الله المروزى صدوق من العاشرة مات سنة اربع اربعين **عتبة** بن عبد الله او عبيد الله ابن عبد الله ويقال اسمه مرزعة بن عبد الرحمن مجهول من السادسة **عتبة** بن عبد السلمى ابو وليد صحابى شهير وله مشاهد وفرضيته مات سنة سبع وثمانين ويقال بعد الستين وقد قارب المائة **عتبة** ابن عوهم بن ساعدة الانصارى فى اسناد حديث اضطرب فيه وقد ذكر عبد الله بن ابى داود انه شهد بيعة الرضوان فهو صحابى **عتبة** ابن غزوان بفتح المعجمة وسكون الزاى ابن جابر المازنى حليف بنى عبد شمس صحابى جليل هاجر اليه وهو اول من اختط البصرة مات سنة سبع عشرة ويقال بعدها **عتبة** بن غزوان الرقاشى مجهول من الخامسة **عتبة** بن محمد بن الحارث بن نوفل الهاشمى ويقال عقبة بالقاف فى الاول وآخره مقبول من الرابعة **عتبة** ابن مسلم مدنى وهو ابن ابى عتبة ويقال عقبة بالقاف فى الاول وآخره مقبول من الرابعة **عتبة** بن مسلم مدنى وهو ابن ابى عتبة التيمى مولاهم ثقة من السادسة **عتبة** بن الندر بضم النون وتشديد الراء السلمى صحابى شهد فتح مصر وسكن دمشق مات سنة اربع وثمانين **عتبة** بن يقظان التيمى ابو عمرو ويقال ابو خالد بفتح المعجمة وسكون الراء وآخره مهملة ابصرى ضعيف من السادسة **عتبة** بضم المهملة وسكون ثانيه وآخره مهملة هو عبد الله بن حسان العنبرى **عتبى** بضم المهملة وسكون المثناة نسبة الى عتبة بن مصعب بن ضمرة التيمى اسعدى بصرى ثقة من السادسة **عتيبة** مصغر بالمثناة من الثالثة **عتيق** هو ابو بكر الصديق رض **عتيك** بفتح المثناة وكسر الميم

وآخره كاف ابن الحارث بن عتيك الانصارى مقبول من الرابعة

باب عثمان

عثام بن على بن مجبر بجيم مصغر العامرى ابو على الكوفى صدوق من كبار التاسعة مات سنة اربع وخمسين **عثمان** بن اسحق بن خرشه بمعجمة بن بيفار اراه مفتوحات القرشى العامرى المدنى ثقة الدورقى فى روايته ابن معين من الخامسة **عثمان** بن اسمعيل بن عمران الهلالى ابو محمد المدنى مقبول من صغار العاشرة **عثمان** بن آدم بن ابى موسى المكى مولى بنى جمح ثقة ثبت من كبار السابعة مات سنة خمسين او قبلها **عثمان** بن جبرة بفتح الجيم الموحدة ابن آرو بفتح الراء وتشديد الواو والعقيلى بفتح اللام مهملة وشتة مواجم المروزى ثقة من كبار العاشرة وعاش على راس المائتين **عثمان** بن جبير الانصارى مولى ابى بوب مقبول من السادسة **عثمان** بن الحكم الجحدرى مقبول من السادسة **عثمان** بن الحكم ابو النداء واع بفتح المعجمة مهملة وتشديد الواو وآخره مهملة ثقة من نزيلة **عثمان** بن ابى حازم اليحمدى مقبول من السادسة **عثمان** بن حاضر القاص ويقال عثمان ابن ابى حاضر وهو وهم **عثمان** بن حصين بن علان بتشديد اللام ويقال بزيادة عبيدة بين حصين وعلان او بين عثمان وحصين ويقال عثمان بن عبد الرحمن بن حصين بن عبيدة ابن علان ويقال باسقاط حصين وعبيدة مشتق مولى قريش ثقة من التاسعة **عثمان** بن الحكم الجذامى المصرى صدوق وهم ومن الثامنة مات سنة ثلث وستين وهو اول من ادخل مصر مسائل مالك قاله ابن وهب **عثمان** بن حكيم بن بيان الاودى ابو عمر الكوفى مقبول من كبار العاشرة مات سنة تسع عشرة **عثمان** بن حكيم بن عباد بن حنيف بالمهملة والنون مصغر

عتبة بن فرقد بن يربوع السلمى ابن عبد الله بن الكفة وهو اللقيط الصحابى رض ١٢

الانصاري الاوسي ابو سهل المدني نزل الكوفة من الخامسة مات قبل
الاربعين **عثمان** بن ابي حميد هو ابن عمير ابو ثابت **عثمان**
بن حنيف بن واهب الانصاري الاوسي ابو عمرو المدني نزل الكوفة من الثالثة
قبله صحابي شهير استعمله عمر على مساحة ارض الكوفة فمن بعده على
بصرة ومات في خلافة معوية **عثمان** بن حيان بمعجمة ثم مهملة
مخففة ابن معبد بن شداد المزني بضم الميم بعدها زاي ابو اللغر
بفتح الميم وسكون المعجمة الدمشقي عامل الوليد بن عبد الملك
على المدينة كان عمر بن عبد العزيز يصفه بالجور مات سنة خمسين
ومائة **عثمان** بن خالد بن عمر بن عبد الله بن اسيد بن ابي العاص
بن امية الاموي ابو عمر المدني نزيل مصر ثقة من الثالثة **عثمان**
بن ابي دهرش بفتح المهملة وسكون الهاء بعدها راء ابو محمد الكوفي
عبد يزيد بن ثابت ثقة من الثالثة **عثمان** بن ابي رزين
هو ابن المغيرة ابو **عثمان** بن زفر بن مرحوم النخعي ابو عمر
ابو عمرو الكوفي صدوق من كبار الثالثة مات سنة ثمان
عشرة **عثمان** بن زفر الجرمي الدمشقي مجهول من الثالثة **عثمان**
ابن السائب الجمحي المكي مولى ابي محذورة مقبول من الثالثة **عثمان**
ابن سعد كاتب ابو بكر البصري ضعيف من الخامسة **عثمان**
ابن سعيد بن كثير بن دينار القرشي مولاهم ابو عمرو ويقال ابو
عمر المصري نزيل بغداد من التاسعة مات سنة تسع واثنتين **عثمان** بن سعيد
عمر الكوفي الزيات الطيبي ليس به من كبار العاشرة **عثمان**
ابن سعيد الدشتكي هو بن محرز بن سنبر **عثمان** بن سنبر
القرشي ابو عبد الله الكوفي المكفوف مقبول من كبار العاشرة

عثمان بن سليمان بن ابي خدة العوفي الكوفي مقبول من السابعة
عثمان بن ابي سليمان بن جبير بن مطعم القرشي النوفلي المكي
ناصبي ثقة من الثامنة **عثمان** بن سهل بن ابي عيسى بن عيس
عثمان بن ابي سودة المقل ثقة من الثالثة **عثمان**
ابن شماس وابن محاش بجيم ثم مهملة قيل هو الصواب
مقبول من الرابعة **عثمان** بن ابي شيبة هو بن محمد بن ابي
عثمان بن صالح بن سعيد الخياط الخلقاني بضم المعجمة
وسكون اللام بعدها قاف هو بن بنت ابي نعامة البغدادي صدوق
ربما وهم ثقة من الحادية عشرة مات سنة ست وخمسين **عثمان**
ابن صالح بن صفوان السهمي مولاهم ابو يحيى البصري صدوق
من كبار العاشرة وقد ثبت عنه انه قد رأى صحابيا
من الجن ماتت سنة سبع عشرة ومائة وخمس وسبعون **عثمان**
ابن الضحاك المدني يقال هو الحزامي ضعيف قاله ابو داود وقال الترمذي
الصواب الضحاك بن عثمان يعني انه قلب **عثمان** بن طلحة
طلحة بن عثمان بن عبد الله بن العبدري الحجبي صحابي شهير مات
اثنتين واربعين وقيل استشهد يوم اجنادين وهو ابن خمس
العسكر **عثمان** بن ابي العاتكة سليمان الازدي بن حصن
الدمشقي نقاضي ضحضوه في رواية عن علي بن يزيد ثقة
من الثالثة مات سنة خمس وخمسين **عثمان** بن عاصم بن حصين
الاسدي الكوفي ابو حصين بفتح المهملة ثقة ثبت سني ورع
دلس من الرابعة مات سنة سبع وعشرين ومائة وقد جاوز
وكان يقول ان عاصم بن بهدلة اكبر منه بسنة وخ **عثمان**
ابن ابي العاص الثقفي الطائفي صحابي شهير استعمله رسول الله صلى
عبيد الله صلى الله عليه وسلم على الطائف ومات في خلافة معوية بالبصرة
عثمان بن عبيد الله بن الاسود الطائفي مقبول من الخامسة

عثمن بن عبد الله بن اوس بن ابي اوس النصري الطائفي تو
من الثالثة عثمن بن عبد الله بن الحكم بن الحارث الجازي مجهول من الثالثة
عثمن بن عبد الله بن عبد الله بن سراقة بن المعمر العدوي ابو عبد الله
المكي بسط عمر ابن زينب بلغت عمر ثقة ولكنه من الثالثة مات سنة ثمان وعشرة
عثمن بن عبد الله بن محمد بن خزابة بضم المعجمة وتشديد الراء بعدها
زاي ثقة من صغار الحادية عشرة مات سنة اثنتين وثمانين وقيل في اول التي
بعدها عثمن بن عبد الله بن موهب التيمي مولاهم المدني الاعرج ثقة من الثالثة
عثمن بن عبد الله بن محمد بن عثمن بن عبيد الله التيمي المدني ثقة من الخامسة
عثمن بن عبد الرحمن بن عثمن بن سعد بن ابي تماضر الزهري الوقاصي
المدني ويقال له ابن السهمي لكن نسبته الى جده الاعلى ابي تماضر مالك مدلول
وكذبه ابن معين من الثالثة مات في خلافة الرشيد عثمن
ابن عبد الرحمن بن مسلم الحراني الغرقي بالطرائفي صدوق كثير الرواية
عن الضعفاء والمجاهيل فضعف بسبب ذلك سعيد بن عمرو البرذعي
الحافظ وقد وثقه ابن معين من التاسعة مات سنة اثنتين وثمانين ومائتين
عثمن بن عبد الرحمن بن عبد الله بن سالم الجمحي البصري ليس بالقوي
من الثامنة عثمن بن عبد الرحمن مجهول من السادسة عثمن
ابن عبد الرحمن عن ابراهيم بن ابي عبلة يحتمل ان يكون الطرائفي والا
فمجهول من التاسعة عثمن بن عبد الملك المكي المؤذن يقال له
مستقيم بن يحيى من السابعة عثمن بن عبيد الخصفي مقبول
من السابعة عثمن بن عثمن بن عفان ابو عمرو القاضي بمصر
صدوق ربما وهم من السادسة عثمن بن عروة بن الزبير بن العوام
مدني حوشي ثم كان يجعل منه لكن قبل وفاته بقليل ثقة من الثالثة
مات قبل الاربعين عثمن بن عطاء بن ابي مسلم الخراساني
المقدسي ضعيف من السابعة مات سنة خمس وخمسين وقيل سنة ست

عثمن بن عفان بن ابي العاص بن امية بن عبد شمس الاموي امير المومنين
ذو النورين احد السابقين الاولين في الخلافة الاربعة العشرة المبشرة
استشهد في ذي الحجة على رأس اثنتي عشرة سنة خمس وثلاثين وكان خلافته
اثنتي عشرة سنة وعمره ثمانون وقيل اكثر وقيل اقل عثمن
ابن عمر بن فارس العبدي البصري اصله من بخارى ثقة قيل كان يحيى بن
سعيد لا يرضاه من التاسعة مات سنة تسع وثمانين عثمن ق
ابن عمر بن موسى بن عبد الله بن معمر التيمي المدني قاضيها معقول من السابعة
مات في خلافة المنصور عثمن بن عمرو بن سليم بن عمرو بن سلمة واخوه
جميع بني امية وقد ينسب الى جده فيه ضعف من التاسعة عثمن ق
ابن عمير بالتصغير ويقال ابن قيس والصواب ان قيسا اخو ابيه وهو عثمن بن
ابي حميد ايضا الجعلي ابو اليقظان الكوفي الاعمى ضعيف واختلط
وكان يدلس ويغلو في التشيع من السادسة مات في حدود الخمسين ومائة
عثمن بن غياث بمعجمة ومثلثة الراسبي والزهراني البصري ثقة
روى عنه رجاء من السادسة عثمن بن قائد القرشي ابو لبابة البصري
ضعيف من التاسعة عثمن بن فروة العطار البصري صدوق ربما
خالف من الثامنة عثمن بن قيس هو عثمن ابو اليقظ الذي تقدم
قريبا ولهم شيخ آخر يقال له عثمن بن قيس يروي عنه حجاج بن حسان
ذكره ابن حبان في الثقات وهو طفة الذي قبله عثمن بن كعب
القرظي مقبول من السابعة عثمن بن محمد بن ابراهيم بن عثمن العبسي
ابو الحسن بن ابي شيبة الكوفي ثقة حافظ شهير وهم وقيل تغير حفظه
ولم يحفظ القرآن من العاشرة مات سنة تسع وثلثين وله ثلث و
ثمانون سنة عثمن بن محمد بن سعيد الرادي الدشتكي بفتح الدال
وسكون المعجمة وفتح المثناة بعدها كاف الاماطي نزيل البصرة وقد ينسب
لجده مقبول من الحادية عشرة عثمن بن محمد بن المغيرة بن الاخنس
الثقفي كاخسنج حجازي صدوق له اوهام من السادسة

عثمن بن مرة البصري مولى قريش لا باس به من السادسة عثمن
ابن مسلم بن هرمز ويقال عثمن بن عبيد الله فيما لين من السادسة
عثمن بن مسلم البتي بفتح الموحدة وتشديد المثناة ابو عمرو
البصري ويقال اسم ابيه سليمان صدوق عابوا عليه عثمن
ابن مطر الشيباني ابو نفضل الواسطي ابو علي البصري ويقال اسم ابيه عبد الله
ضعيف من الثامنة عثمن بن المغيرة الثقفي مولاهم ابو المغيرة
الكوفي الاعشى وهو عثمان بن ابي زرعة ثقة من السادسة عثمن
ابن موهب عن انس مقبول من الخامسة وهو غير عثمان بن عبد الله
ابن موهب عثمن بن ناجية الحراني مستور من الثالثة عثمن
ابن نعيم بن قنبل الرعيني المصري مجهول من السادسة عثمن بن
نهيك بفتح النون الاولى الاسدي ابو نهيك البصري القاري مقبول من الرابعة
عثمن بن الهيثم بن جهم بن عيسى العبدي ابو عمرو البصري المؤذن
ثقة تغير بصاريتلقن من كبار العاشرة مات في رجب سنة عشرين
عثمن بن وافد بن محمد بن زيد بن عبد الله بن عمر العمري المدني
نزيل بغداد صدوق ربما وهم من السابعة عثمن بن ذؤيب او ابن
ابي ذؤيب مقبولان من الثالثة عثمن بن يحيى
بضم ضعفه ابن حزم من الرابعة عثمن بن يعلى بن مرة الثقفي
مجهول من الرابعة عثمن بن اليمان المحاربي بضم المهملة وتشديد
الدال ابو محمد الثوري الهروي نزيل مكة مقبول من كبار العاشرة
عثمن البصري هو ابن حكيم عثمن بن حوشب بن مسلم
عثمن الشحام العدوي ابو سلمة البصري يقال اسم ابيه يمين
او عبد الله لا بأس به من السادسة عتيم بن نضلة بن سفيان بن عبد
وسكون المهملة ابن عمير بن الاكبر بن نصلة بن مقبل بن دستر
عتيم بصيغة التصغير ابن بديل بن عبيد بن عمرو الخزاعي
حجازي وقد يجيء بجيم وزاي تقدم في باب العين

وما بعدها عجلان مولى فاطمة بنت عتبة بن ربيعة
لا باس به من الرابعة عجلان كجندل مولى الشمعل بضم المعجمة
وسكون المعجمة وفتح الميم وكسر المهملة وتشديد اللام لا باس به
من الرابعة وتاخر عن الذي قبله عجيل بصيغة التصغير ابن عبد
يزيد بن هاشم بن المطلب المطلبي اخو ركانة صحابي من مشايخ قريش
وكان ممن بعثه عمر ليجدد انصاب اعلام الحرم العدّاء بفتح اوله
والتشديد وآخره همزة ابن خالد بن هودة العامري صحابي اسلم هو
وابن حبيبا وتاخر وفاته الى بعد المائة عدي بن ارطاة
الفزاري عامل عمر بن عبد العزيز مقبول من الرابعة قتل سنة اثنتين
ومائة عدي بن ثابت الانصاري الكوفي ثقة رمي بالتشيع من
الرابعة مات سنة ست عشرة عدي بن حاتم بن عبد الله بن سعد
ابن الحشرج بفتح المهملة وسكون المعجمة آخره جيم طائي يوصف
بفتح المهملة واخره فاصحابي شهير كان من ثبت على الاسلام
في الردة وحضر فتوح العراق وحروبا وهو ممن مات سنة ثمان وستين
هو او ابنه عدي سنة وقيل وثمانين عدي بن زيد العدوي
مولاهم قليل بقي محضرم من الرابعة عدي بن زيد
الخزاعي صحابي لا يعرف عدي بن عبد كعبرة بفتح المهملة الكندي
ابو قرة الجزري ثقة فقيه عابد من الخامسة عدي بن عميرة بضم
مات سنة عشر او ثمان عدي بن عميرة الكندي ابو زهدم
الكوفي قديم صحابي مات في خلافة معاوية عدي بن الفضل التيمي
حافظ بصري متروك من الثامنة مات سنة خمس وسبعين عدي
ابن الفضل ويقال بكسر المهملة وزيادة ياء تحتانية
بعدها ثقة من الثامنة مات عدّاء بضم اوله وكسر ثانيه بعدها
مشتق من السعة عدّاء بن خالد بن يزيد بن صعصعة بن ناجية
كذا في نسخة من اسد الغابة وفي اخرى عدّاء بن خالد بن يزيد بن ناجية

الدمشقي لين من السابعة عراك بن مالك الغفاري الكناني
المدني ثقة فاضل من الثالثة مات في خلافة يزيد بن عبد الملك
بعد المائة عرباض بكسر اوله وسكون الراء بعدها موحدة ثم معجمة
ابن سارية السلمي ابو نجيح صحابي كان من اهل الصفة ونزل حمص
ومات بعد السبعين عربي بلفظ النسب ابن صالح ابو صالح الحجاج مقبول من الثامنة
العرس بضم اوله وسكون الراء بعدها مهملة ابن عميرة الكندي اخو عدي
السابق قيل صحابي قيل عميرة امه واسم ابيه قيس بن سعيد بن الارقم وقال
ختمة هما اثنان عرعرة بمهملتين مفتوحتين بينهما راء ساكنة
وآخره راء ثم هاء ابن البرند بكسر الموحدة والراء بعدها نون ساكنة
ثم مهملة السامي بالمهملة الناجي بالنون والجيم ابو عمرو البصري لقبه كوماني
بضم النون وسكون الزاي قيل هو اسم جده اصدق يهم من التاسعة عرفجة
بن سعد بن كريب بفتح الكاف وكسر الراء بعدها موحدة التميمي صحابي نزل
البصرة عرفجة بن شريح او شراحيل او شريك او ضريح الاشجعي
صحابي مختلف في اسم ابيه عرفجة بن عبد الله الثقفي او السلمي مقبول
من الثالثة عرفجة بن عبد الواحد الاسدي مقبول من السادسة
عرفطة بن نهيك ويقال ابن ابي نهيك ويقال اسم ابيه عياض الليثي او التميمي
صحابي سكن الكوفة وهو والد قابوس بها عرفطة بن الحارث
الهمداني الكوفي ابو فروة الاكبر ثقة من الثالثة عروة بن رويم
بالراء مصغر اللخمي ابو القاسم صدوق يرسل كثيرا من الخامسة مات سنة
خمس وثلاثين على الصحيح عروة بن الزبير بن العوام بن خويلد الاسدي
ابو عبد الله المدني ثقة فقيه مشهور من الثالثة مات سنة اربع وتسعين
على الصحيح ومولده في اوائل خلافة عثمان وقيل عروة بن عزرة
بزاي وراء معا فتحا او ابن سعيد مجهول من السادسة
عروة بن سعيد بصري شيخ للحسن بن سعيد متأخر عن الذي قبله
عروة بن عامر مكي مختلف في صحبته اخرج له في الصحيح وذكره ابن
حبان في ثقات التابعين عروة بن عبد الله بن قشير بالقاف
والمعجمة مصغر الجعفي ابو مهل بفتح الميم والهاء وتخفيف اللام ثقة
من الرابعة عروة بن عياض بن عمرو بن عبد القاري بالتشديد
بلا همز ابن عدي بن الخيار بكسر المعجمة وتخفيف التحتانية النوفلي
مكي ثقة من الرابعة ويقال فيه عياض بن عروة عروة بن محمد
ابن عطية السعدي عامل عمر بن عبد العزيز على اليمن مقبول من السادسة
مات بعد المائة عروة بن مضرس بمعجمة ثم راء مشددة مكسورة
ثم مهملة الطائي صحابي له حديث واحد في الحج عروة بن المغيرة
ابن شعبة الثقفي ابو يعفور بفتح التحتانية وسكون المهملة وضم
الفاء الكوفي ثقة من الثالثة مات بعد التسعين عروة بن نزال
بالنون والزاي ثقة كوفي مقبول من الثانية ويقال النزال
ابن عروة عزرة المدني شيخ لحبيب بن ابي ثابت مجهول من الرابعة
العريان بضم اوله وسكون الراء بعدها تحتانية ابن الهيثم
ابن الاسود النخعي الكوفي الاعور مقبول من الثالثة عريب
بفتح اوله وكسر الراء بعدها تحتانية ثم موحدة ابن حميد ابو عمار الدهني
بالضم ثم سكون الهاء ونون كوفي ثقة من الثالثة عزرة بفتح
اوله وسكون الزاي وفتح الراء ثم هاء ابن تميم بصري روى عن
قتادة مقبول من الثالثة عزرة بن ثابت بن ابي زيد بن اخطب
الانصاري بصري ثقة من السابعة عزرة بن سعيد عن عروة
عزرة بن عبد الرحمن بن زرارة الخزاعي الكوفي الاعور شيخ
لقتادة ايضا ثقة من السادسة عزرة بن يحيى عن سعيد
ابن جبير في قصة نسيها وعنه قتادة ايضا يشبه انه الذي قبله
وبذلك جزم ابو علي النيسابوري وهو مقبول من السادسة عسل
بكسر اوله وسكون المهملة وقيل بفتحتين التميمي ابو قرة البصري
ضعيف من السادسة عصام بكسر اوله وتخفيف المهملة

بشير الكعبي الحارثي مقبول من الخامسة ... عصام
بن خالد الحضرمي أبو إسحاق الحمصي صدوق من التاسعة مات سنة أربع عشرة
على الصحيح عصام بن زيد مقبول من السابعة عصام
بن طليق بفتح أوله وتخفيف اللام الطفاوي بضم المهملة بعدها
فاء خفيفة ضعيف من السابعة عصام بن قدامة البجلي
أو الجدلي بالجيم أبو محمد الكوفي صدوق من السابعة عصام بن
النعمان أو قيس عصام المزني بالزاي صحابي له حديث واحد
عصمة بكسر أوله وسكون المهملة ابن راشد الأملوكي بضم الهمزة
واللام وسكون الميم بينهما مجهول من السابعة عصمة
بن الفضل النميري بضم النون أبو الفضل النيسابوري نزيل بغداد
ثقة من الحادية عشرة مات سنة خمسين ومائتين عصمة بن الفضل
عن يحيى بن سعيد قوله وعن ابن عباس الذي قبله ويحتمل أن يكون وهما
عصمة بن ... صحابي ... عبد الحق ... خرج حديثه
في السرقة وتعقبت ذلك ... عطاء ...
عطاء بن دينار ... مولاهم أبو الريان ... والتحتانية ثقة
... صدوق إلا أن روايته عن سعيد بن جبير صحيفة من
السادسة مات سنة ست وعشرين عطاء بن دينار القرشي مولاهم
... ضعيف من السابعة عطاء بن أبي
رباح بفتح الراء والموحدة واسم أبي رباح أسلم القرشي مولاهم المكي ثقة
فقيه فاضل لكنه كثير الإرسال من الثالثة مات سنة أربع عشرة على
المشهور وقيل إنه تغير بأخرة ولم يكثر ذلك منه عطاء بن
السائب أبو محمد ويقال أبو السائب الثقفي الكوفي صدوق اختلط
من الخامسة مات سنة ست وثلاثين عطاء بن صهيب الأنصاري
... مقبول ... عطاء بن عجلان
الحنفي أبو محمد البصري العطار ... عن ابن معين ...

وغيرهما الكذب من الخامسة عطاء بن أبي طلحة بن الحارث
بن نوفل الهاشمي مجهول من الثالثة عطاء بن فروخ بفتح
الفاء وتشديد الراء المضمومة وآخره معجمة المدني نزيل البصرة مقبول
من الثالثة عطاء بن قرة السلولي بفتح المهملة وضم اللام الخفيفة
صدوق من السادسة مات سنة اثنتين وثلاثين عطاء بن أبي
مروان الأسلمي أبو مصعب المدني نزيل الكوفة واسم أبيه سعيد وقيل عبد الرحمن
ثقة من السادسة مات بعد الثلاثين عطاء بن مسلم الخفاف أبو مخلد
الكوفي نزيل حلب صدوق يخطئ كثيرا من الثامنة مات سنة تسعين
عطاء بن أبي مسلم أبو عثمان الخراساني واسم أبيه ميسرة وقيل عبد الله
صدوق يهم كثيرا ويرسل ويدلس من الخامسة مات سنة خمس وثلاثين
لم يصح أن البخاري أخرج له عطاء بن أبي ميمونة البصري أبو معاذ
واسم أبي ميمونة منيع ثقة رمي بالقدر من الرابعة مات سنة إحدى وثلاثين
عطاء بن منذر بكسر الميم وسكون التحتانية ... أبو
معاذ صدوق من الثالثة عطاء بن ... الكيخاراني بفتح الكاف
وسكون التحتانية ... ثقة من الرابعة وقيل هو عطاء بن
... عطاء بن يزيد الليثي ... نزيل الشام ثقة من الثالثة
مات سنة خمس أو سبع وقد جاز الثمانين عطاء بن يسار الهلالي
أبو محمد المدني مولى ميمونة ثقة فاضل صاحب مواعظ وعبادة من صغار الثانية
مات سنة أربع وتسعين وقيل بعد ذلك عطاء بن يعقوب المدني مولى ابن
سباع بكسر المهملة وتخفيف الموحدة ثقة من الثالثة وقد قيل إن
... عطاء مولى أبي أحمد بن جحش مقبول من الثالثة
عطاء أبو الحسن السوائي بضم المهملة مقبول من الرابعة
عطاء ... مقبول من الثالثة عطاء الشامي
... مقبول من ... عطاء المدني مولى
... مقبول من الثالثة عطاء

١٦٩

ابن الزيات عن ابي هريرة وعنه ابنه عطاء وهو ابن ابي رباح عن
ابي صالح الزيات عن ابي هريرة **عطاف** بتشديد الطاء
ابن خالد بن عبد الله بن العاصي المخزومي ابو صفوان المكي صدوق
يهم من السابعة مات قبل المائة **عطية** بن بسر بضم الموحدة وسكون
المهملة ابن ابي عبد الله الخولاني الشامي صحابي نزل حمص وقيل
الذي بعثه البخاري وابن حبان **عطية** بن الحارث ابو ورقاء بفتح الراء
وسكون الواو بعدها قاف الهمداني الكوفي صدوق من الخامسة
عطية بن سعد بن جنادة بضم الجيم وهاء ثم نون خفيفة العوفي الجدلي
بفتح الجيم والمهملة الكوفي ابو الحسن صدوق يخطئ كثيرا كان شيعيا مدلسا
من الثالثة مات سنة احدى عشرة **عطية** بن سفيان بن عبد الله بن ربيعة
صدوق من الثالثة وهم من عده صحابيا **عطية** بن سليم ابو الوليد
مجهول من السادسة **عطية** بن عامر الجهني مقبول من الثالثة له حديث واحد
عطية بن عروة السعدي صحابي وهو محمد مختلف في اسم جده
ورجح قتيبة بن سعد صحابي نزل الشام له ثلث احاديث
عطية بن قيس الكلابي وقيل بالنون المهملة بدل الموحدة
ابو يحيى الشامي ثقة مقرئ من الثالثة مات سنة ست او
عشر بن وقد جاوز المائة **عطية** بن قيس الجعفي
وصحفه بن قيس وهي حديث النوم على البطن **عطية**
بفتح ففتح ثم قاف ثم هاء تصغير عطفة صحابي صغير
حديثه عند ابن السكن **عفار** بتشديد الفاء ابن نسير
بمهملة ثم معجمة ثم تحتانية ثقيل ابو سعيد الجرجي قاضيها
صدوق يهم من التاسعة **عفار** بن مسلم بن عبد الله
ابو عثمان البصري ثقة ثبت قال ابن المديني كان اذا
وحرف لم يجاوز تكريره وقال ابن معين انكر اذا وصف

تسع عشرة ومات بها بيسير من كبار العاشرة **عفان** ق
بالتصغير ابن معدان الحمصي المؤذن ضعيف من السابعة
عفيف بن سالم الموصلي البجلي مولاهم ابو عمرو
صدوق من الثامنة مات بعد الثمانين **عفيف** بن
عمرو بن المسيب السهمي مقبول من السادسة **عفيفة** س
الكندي عم الاشعث واخوه لامه صحابي حديث في فضل علي

باب ع ق

عقار بفتح اوله وتشديد القاف واخره راء ابن المغيرة بن شعبة الثقفي الكوفي صدوق من الثالثة
عقبة ق بن اوس السدوسي البصري ويقال فيه يعقوب
وقيل هما اخوان صدوق من الرابعة ووهم من قال له صحبة
عقبة بن الهوم بمثناة مفتوحة ثم واو ساكنة ثم
همزة ثم ميم مفتول من السابعة **عقبة** بن ابي
ثنيبت بالمثلثة ثم الموحدة واخره مثناة مصغر
الراسبي البصري ثقة من السادسة **عقبة** س
ابن الحارث بن عامر بن نوفل بن عبد مناف النوفلي
المكي صحابي من مسلمة الفتح بقي الى بعد الخمسين **عقبة** س
بن حريث التغلبي الكوفي ثقة من الرابعة **عقبة**
ابن الحر بن عقبة السكوني ابو مسعود الكوفي المجدل
بالجيم صدوق من الخامسة مات سنة ثمان وقيل سنة تسع **عقبة**
بن ابي نسيب مقبول من السادسة لم يخرج له
ابن كر للتمييز بينه وبين عتبة بن ابي ثنيبت **عقبة**
ابن سيار بمهملة ثم تحتانية ثقيلة وابن سنان ابو الحجاج
بضم الجيم وتخفيف اللام واخره مهملة شامي نزل
البصرة ثقة من السادسة **عقبة** بن شداد في ترجمة يحيى بن
عقبة بن صهبان بضم المهملة وسكون الهاء بعدها موحدة الازدي

عقبة بن عامر الجهني صحابي مشهور اختلف في كنيته على سبعة أقوال
أشهرها أبو حماد ولي إمرة مصر لمعاوية ثلاث سنين وكان فقيها
فاضلا مات في قرب الستين ت عقبة بن عبد الله الأصم الرفاعي
البصري ضعيف من السادسة وربما دلس ووهم من فرق بين الأصم والرفاعي
كابن حبان ت عقبة بن عبد الرحمن بن أبي معمر الحجازي مجهول من السادسة
خ م د س عقبة بن عبد الغافر الأزدي العوذي أبو نهار البصري ثقة من الرابعة
قتل في الجماجم سنة ثلاث وثمانين عقبة بن عبيد أبو الرحال
الكوفي ق عقبة بن علقمة المعافري بالمهملة والفاء البيروتي بموحدة
وسكون التحتانية وضم الراء وبمثناة ووهم من قال فيه علقمة بن عقبة خ ج
صدوق لكن كان ابنه محمد يدخل عليه ما ليس من حديثه مات
سنة أربع ومائتين ت عقبة بن علقمة اليشكري بفتح التحتانية
وسكون المعجمة وضم الكاف أبو الجنوب بفتح الجيم وضم النون وآخره
موحدة كوفي ضعيف من الثالثة ع عقبة بن عمرو بن ثعلبة الأنصاري
أبو مسعود البدري صحابي جليل مات قبل الأربعين وقيل بعدها
عقبة بن قبيصة بن عقبة العامري الكوفي صدوق من الحادية عشرة
عقبة بن مالك الليثي صحابي نزل البصرة له حديث واحد عقبة
ابن مسلم التجيبي بضم المثناة وكسر الجيم بعدها تحتانية ساكنة
ثم موحدة أبو محمد المصري ثقة من الرابعة مات قريبا من
عشرين عقبة بن مكرم بن عقبة بن مكرم الكوفي صدوق
من العاشرة مات سنة أربع وثلاثين عقبة بن مكرم الضبي
الكوفي كان جده [illegible] من السابعة عقبة بن
بشير [illegible] بصري ثقة من
بعد الثمانين برواية ولم يصح خبر عقبة بن وهب بن عقبة العامري
الكوفي مقبول من السادسة عقبة والد عبد الرحمن وقيل أبو عقبة
يكنى أبا عقبة مجهول [illegible]

ذكره أبو داود تعليقا ق عقبة [illegible] في ذنب الفرس
مجهول من الثامنة ت عقبة العقيلي مقبول من الثالثة د عقيل
بفتح أوله ابن جابر بن عبد الله الأنصاري السلمي مقبول من الرابعة
عقيل بن شبيب بمعجمة وموحدتين وقيل سعيد مجهول من الرابعة
عقيل بن أبي طالب الهاشمي أخو علي وجعفر وكان الأسن
صحابي عالم بالنسب مات سنة ستين وقيل بعدها د س ق عقيل بن طلحة
السلمي ثقة من الرابعة ولأبيه صحبة عقيل بن مدرك السلمي الخولاني
أبو الأزهر الشامي مقبول من الثامنة د عقيل بن معقل بن منبه اليماني
ابن أخي وهب صدوق من الثامنة ع عقيل بضم ابن خالد بن عقيل
بالفتح الأيلي بفتح الهمزة بعدها تحتانية ساكنة ثم لام أبو خالد
الأموي مولاهم ثقة ثبت سكن المدينة ثم الشام ثم مصر من السادسة
مات سنة أربع وأربعين على الصحيح باب ع ك ت ق عكراش
بكسر أوله وسكون الكاف وآخره معجمة ابن ذؤيب السعدي
أبو الصهباء صحابي قيل إنه عاش مائة سنة عكرمة بن أبي جهل
ابن هشام المخزومي صحابي أسلم يوم الفتح وحسن إسلامه واستشهد
بالشام في خلافة أبي بكر على الصحيح ت عكرمة بن خالد بن العاص
ابن هشام المخزومي ثقة من الثالثة مات بعد عطاء عكرمة تمييز
ابن خالد بن سلمة بن العاص بن هشام المخزومي ضعيف وهو
أصغر من الذي قبله بخ ق عكرمة بن عبد الرحمن بن الحارث بن هشام
المخزومي أبو عبد الله المدني أخو أبي بكر ثقة مقل من الثالثة مات سنة
ثلاث ومائة خت م ٤ عكرمة بن عمار العجلي أبو عمار اليمامي أصله من البصرة
صدوق يغلط وفي روايته عن يحيى بن أبي كثير اضطراب ولم يكن
له كتاب من الخامسة مات قبل الستين ع عكرمة أبو عبد الله
مولى ابن عباس أصله بربري ثقة ثبت عالم بالتفسير لم يثبت تكذيبه
عن ابن عمر ولا تثبت عنه بدعة من الثالثة مات سنة سبع [illegible]

وابن الحنفية ... ابن سعيد ... ابن عبد الرحمن وكذا اعتبه ... وسكون هملة وفتح موحدة وسكون نون بفتح غالب ... عتبة عبد الله بن ... ابن عتبة مو ... ابن عبد مناف حيث عبد الرحمن لا صحبة له وكذا العنبلي لكن فيما قال صل الى موحدة مفتوحتين حقه نون و كسر مهملة

باب ع ل عَلْبَاء بكسر اوله وسكون اللام بعدها موحدة ومد ابن احمر اليشكري بفتح التحتانية وسكون المعجمة بصري صدوق من الثالثة عَلْبَاء بن ابي علباء الكوفي مقبول من السادسة وقيل هو الذي قبله عَلْقَمَة بن بجالة بفتح الموحدة وتخفيف الجيم مقبول من الرابعة عَلْقَمَة بن ابي جمرة الجيم الضبعي بضم المعجمة وفتح الموحدة مجهول من السابعة عَلْقَمَة بن خديج صوابه عتبة ابن علقمة مضى عَلْقَمَة بن عبد الله بن سنان وقيل اسم جده عمرو المزني بصري وقيل هو اخو بكر بن عبد الله المزني بصري ثقة من الثالثة مات سنة مائة عَلْقَمَة بن ابي علقمة بلال المدني مولى عائشة وهو علقمة بن ام علقمة واسم امه مرجانة ثقة علامة من الخامسة مات سنة بضع وثلاثين عَلْقَمَة بن عمرو بن الحصين ابو الفضل الكوفي صدوق له غرائب من الحادية عشرة مات سنة ست وخمسين عَلْقَمَة بن قيس بن عبد الله النخعي الكوفي ثقة ثبت فقيه عابد من الثانية مات بعد الستين وقيل بعد السبعين عَلْقَمَة بن مرثد بفتح الميم وسكون الراء بعدها مثلثة حضرمي كوفي ثقة من السادسة عَلْقَمَة بن نضلة بفتح النون وسكون المعجمة ... وقيل ... [illegible] في ... عَلْقَمَة بن ... [illegible] صدوق ... عَلْقَمَة بن ... [illegible] ثقة ثبت من الثانية ... [illegible] ذكره ... [illegible]

اوهو ابن اشكاب الذي قبله قريبا عَلِيّ بن اسحق السلمي مولاهم المروزي اصله من ترمذ ثقة من العاشرة مات سنة ثلث عشرة عَلِيّ بن اسحق بن مسلم الحنظلي السمرقندي صدوق من العاشرة ايضا مات سنة سبع وثلثين عَلِيّ بن عبيدة وقد ادعي في رواية ... مجهول من الثالثة عَلِيّ بن ... بن عمرو وهو ابن يسكون الميم وبالمهملة الوادعي بكسر الدال المهملة وبالمهملة ابو الوازع كوفي ثقة من الرابعة عَلِيّ بن بحر بن بري بفتح الموحدة وتشديد الراء المكسورة بعدها تحتانية ثقيلة البغدادي فارسي الاصل فاضل من العاشرة مات سنة اربع وثلثين عَلِيّ بن بذيمة بفتح الموحدة وكسر المعجمة الخفيفة بعدها تحتانية ساكنة الجزري ثقة رمي بالتشيع من ... مات سنة بضع وثلثين عَلِيّ بن بكار ... الزاهد ... صدوق عابد من ... [illegible] قبل المائتين او بعدها عَلِيّ بن بكار المصيصي ... [illegible] صدوق من ... [illegible] مات ... الاربعين عَلِيّ بن ... [illegible] بفتح الهمزة وسكون المهملة وفتح القاف وسكون المعجمة بعدها نون ... [illegible] وكان ... مات سنة ... عَلِيّ بن ثابت الجزري ابو احمد ... صدوق ... [illegible] من التاسعة عَلِيّ بن ثابت ... العطار الكوفي صدوق من كبار العاشرة ... مات سنة ... عشرة ... [illegible] ثقة ثبت ... [illegible] سنة ... وثلثين وثمانين ... [illegible] عَلِيّ بن ... [illegible] مقبول ... سنة ... وثلثين عَلِيّ بن ... [illegible] ... ببغداد ... [illegible]

بمجمتين وزن جعفر آخر ثقة من صغار العاشرة ماتت سنة خمسين
او بعدها وقد قارب المائة **علي** بن ابي الخصيب هو ابن مجمل بالجيم
علي بن داود بن يزيد بالقاف بفتح القاف وسكون النون الاولى صدوق
من الحادية عشرة مات سنة اثنتين وسبعين **علي** بن داود وقيل
ابن دود بضم الدال بعدها واو وبعد الواو تاء ابو تلتوكل الناجي بنون وجيم
البصري مشهور بكنيته ثقة من الثالثة ماتت سنة ثمان ومائة وقيل قبل ذلك
علي بن رباح بن قصير بضم القاف الطويل النخعي ابو عبد الله البصري ثقة
والمشهور فيه على ما تقدم وكان يخضب بالحمرة من صغار الثالثة
مات سنة بضع عشرة ومائة **علي** بن ربيعة بن نضلة الوالبي
بلام مكسورة وموحدة ابو المغيرة الكوفي ثقة من كبار الثالثة
وهو الذي روى عنه العلاء بن صالح فقال حدثنا علي بن ربيعة
الوالبي وفرق بينهما البخاري **علي** بن زياد اليماني صوابه ابو العلاء
ابن زياد واسمه عبد الله تقدم وهو ضعيف من التاسعة **علي** بن
ابي زيد بن عبد الله بن ظهير بن عبد الله بن جدعان التيمي
البصري صدوق يخطئ وهو المعروف بعلي بن زيد بن جدعان ينسب الى جده
الى جدة ضعيف من الرابعة ماتت احدى وثلثين وقيل قبلها
علي بن ابي سارة الشيباني بالمعجمة والزاي البصري ويقال علي بن
ابي سارة ضعيف من السابعة **علي** بن سالم بن شوال بضم
الشين المعجمة ضعيف من السابعة **علي** بن سعيد بن جرير الرازي نزيل
نيسابور صدوق ربما خالف من الحادية عشرة ماتت سنة
علي بن سعيد بن مسروق الكندي ابو الحسن صدوق من العاشرة
سنة تسع وتسعين **علي** بن سلمة بن عقبة الفزاري بقية بفتح
اللام وتشديد الموحدة ثم قاف نيسابوري صدوق من كبار الحادية
عشرة سنة ثنتين وخمسين وتقدم ان البخاري روى عنه
علي بن سعيد الذي يجيء من التاسعة **علي** بن سيرين بن قدامة

بكسر المهملة وسكون التحتية وخفة الراء ابن عياض بن عبد الله فيض
المستضعفين وثقه من رآه من ائمة الاسلام عليه قرن الاحوذي هذا
وعياش بن ابي ربيعة عن عبد الله بن عياش بن ابي ربيعة المخزومي
المدني ثقة من الثالثة ماتت سنة ثمان ومائة وقيل بعدها
علي بن سهل بن المغيرة البزاز البغدادي نسائي الاصل ضعيف
يغرب كثيرا من العاشرة مات سنة اثنتين وقيل ثلاث ومائتين
علي بن سهل الرملي صدوق من الحادية عشرة ايضا **علي** بن شيبان بضم
الشين المعجمة وسكون التحتية بعدها موحدة ثم الف ونون ابو الفضل السدوسي
البصري لا باس به من الثامنة
علي بن شيبة بن علي السمسار البزاز البغدادي فارسي الاصل ثقة
من كبار الحادية عشرة ماتت ثلث وخمسين **علي** بن شيخ
بمعجمة وتشديد وآخره معجمة مقبول من الثالثة **علي**
ابن شيبان بن محرز اليماني الخنفي صحابي مقل تفرد عنه عبد الرحمن
علي بن صالح بن صالح بن حي اخو الحسن ابو محمد الكوفي اخو حسن ثقة
عابد من السابعة مات سنة احدى وخمسين وقيل بعدها **علي**
ابن صالح المكي العابد مقبول من الثالثة **علي** بن صالح بياع
الزكيبة مجهول من الثامنة ايضا **علي** بن صالح البغدادي
خياط اصله مقبول من العاشرة ماتت سنة تسع وعشرين وقيل
كان مغفلا **علي** بن صالح نزيل متنور من الحادية عشرة
علي بن ابي طالب عبد المطلب بن هاشم الهاشمي ابن عم
رسول الله صلى الله عليه وسلم وزوج ابنته من السابقين
الاولين المبشرة انه اول من اسلم وهو احد العشرة مات في رمضان
سنة اربعين وهو ابن ثلث وستين افضل الاحياء من بني آدم بلا ارض
باجماع اهل السنة وله ثلث وستون سنة على الارجح **علي** بن
ابي طلحة سالم مولى بني العباس سكن حمص ارسل عن ابن عباس
ولم يره من السادسة صدوق قد يخطئ مات سنة ثلث واربعين
علي بن طلق بن المنذر بن قيس الخنفي اليمامي صحابي الحادث
علي بن ظبيان بمعجمة مفتوحة ثم موحدة ساكنة ثم تحتانية ابن

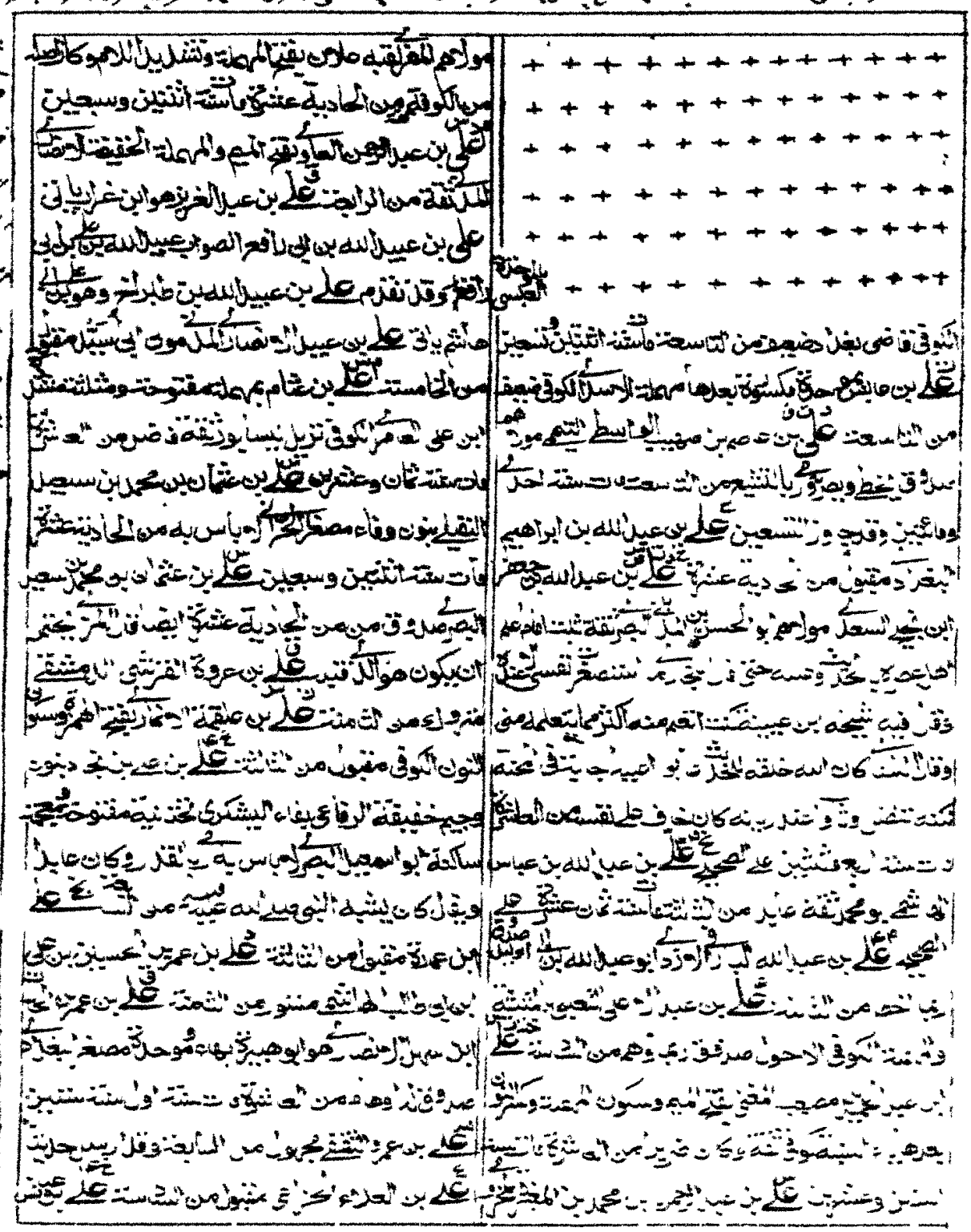

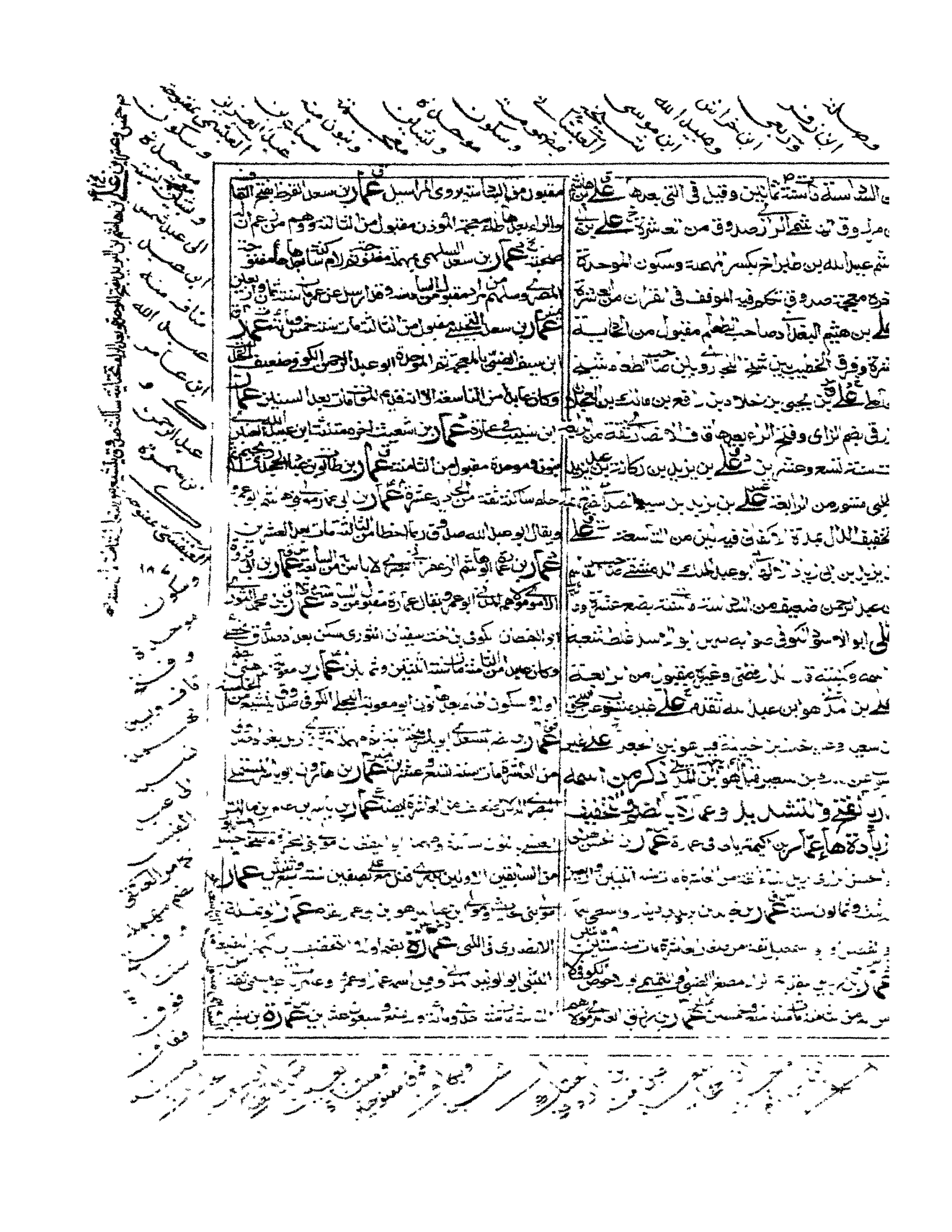

عمارة بن ثوبان بن عمارة بن حارثة بن الحاسة عمارة بن جوين بن جميع مصغر
ابو هارون العبدي مشهور بكنيته منهم ولده ومنهم من يكنى بغيره
من الرابعة ماستة اربع وثلثين عمارة بن جليل الحجلي بفتح
الموحدة والجيم مجهول من الثالثة عمارة بن ابي حسن الحارثي
المازني المدني ثقة يقال اسمه عمر وهم من علي صحابيا فان له
لابيه عمارة بن بشير له اثبات اولد نون ويقال مثلثة وهو
تصحيف فاجزم به الفراس ثقة من الخامسة ماستة اثنين
وثلثين عمارة بن خزيمة بن ثابت الانصاري الاوسي ابو عبد الله
او ابو محمد المدني ثقة من الثالثة ماستة خمس وماية وهو ابن خمس
وسبعين عمارة بن رويبة بضم الراء وموحدة مصغر الثقفي ابو
صخر نزل الكوفة وتاخر الى بعد التسعين عمارة بن رويبة
اخر وعن علي انه خيره بين امه وابيه مستور وهم من خلط
بالذي قبله عمارة بن زاذان الصبيح ابو سلمة البصري صدوق
كثير الخطا من السابعة عمارة بن زعكرة بفتح الزاي وسكون
المهملة الكندي ابو علي الحمصي مقبول من الثالثة عمارة بن سعد
مولاه عامر بن قرط عمارة بن شبيب بفتح المعجمة وموحدة ثقة
السبائي بفتح المهملة والموحدة وهمزة مقصورة ويقال فيه عمار
يقال له صحبة وقال ابن يونس في تاريخه من غزا افريقية صحبه فضل
اخر عند النسائي عمارة بن ابي اسقفاء من شيوخ بقية مجهول
من السابعة عمارة بن عبد الله بن عبيد ابو يوسف الصنعاني
من اتباع التابعين يعرف بابن القديمة من العاشرة عمارة بن عبد الله
عمارة بن عبد الله بن طعمة بضم المعجمة ثم مهملة مقبول من الثالثة
عمارة بن عبد الله الكوفي مقبول من الثالثة عمارة بن عبد الله
ابن حنيف الانصاري المدني مقبول من الثالثة عمارة بن عمرو
ابن حزم الانصاري المدني ثقة استشهد بحرة وقيل بعد

ابن الزبير من كبار الثالثة عمارة بن عمير التيمي كوفي ثقة
ثبت من الرابعة مات بعد المائة وقيل قبلها باستين عمارة بن عمرو
بضم المعجمة الجعفي بفتح الخاء المعجمة وسكون المهملة وفتح
الصاد المهملة بعدها موحدة تابعي مجهول غلط من عده صحابيا
باهو من الخامسة عمارة بن غزية بفتح المعجمة وكسر الزاي
بعدها تحتانية ثقيلة ابن الحارث الانصاري المازني المدني
ابو اسحاق بكور وليه عن الشعبي مرسلة من السادسة ماستة عمارة
عمارة بن ابي فروة في عمارة عمارة بن القعقاع بن شبرمة
بضم المعجمة وتراء بينهما موحدة ساكنة الضبي ابو شبرمة
الكوفي ثقة ارسل عن ابن مسعود وهو من الخامسة عمارة
ابن مهران بكسر الميم وسكون الهاء المعوي بكسر الميم وسكون المهملة
وفتح الواو ابو سهيل البصري لا باس به مات من السابعة عمارة
ابن مهران مجهول من السادسة كنيته كنية جده وبصري ذكر من
اسمه عمر كل من لم اذكر كنيته فهي ابو حفص عمر
ابن ابراهيم بن سيبان بكسر المهملة ابو الاذان جمع اذن وهو لقب
وكنيته ابو بشر جزري صدوق تغير حفظه فيما روى عن قتادة من
عشرة مات سنة تسعين ومائتين وقيل قبل ذلك عمر بن ابراهيم
البصري صحيح الكتاب بفتح الهاء وتراء صدوق في حفظه من
ضعفه من السابعة عمر بن اسحق بن عبد الله بن ابي طلحة المدني
مجهول الحال من السابعة عمر بن اسحق مقبول من الثالثة
مجاز مقبول من السادسة عمر بن اسمعيل بن مجالد بجيم وهمزة
الكوفي نزيل بغداد صدوق من صغار العاشرة عمر بن بلال
العبدي موصلي صدوق له وهم من السابعة مات سنة ثمان
وثمانين عمر بن بكر بن عبد الرحمن بن الحارث بن هشام
المخزومي المدني مقبول من السادسة عمر بن بيان التغلبي كوفي مقبول

محمد
ابن
ابن
العجلان
بفتحتين
وسكون
جيم و
وبنون
نسبة الى
بن يزيد بن
من الانصار
العبسي
بضم

وتخفيف الراء ابو الصبح بمهملة وموحدة ثقيل الكوفي ثقة
من السابعة عمر بن ذر بن عبد الله بن زرارة بن
نقيف صدوق رمي وهم ورمي بالارجاء من الثالثة عمر بن
ابي سلمة المكي المعروف بابن ام كلثوم بضم اللام وسكون
المثناة بعدها مهملة مقبول من الخامسة عمر بن سليم
متروك من السابعة عمر بن كثير بن افلح المدني مولى ابي ايوب
ثقة من الرابعة عمر بن كثير بن افلح المكي ابو ذؤيب في عمر عمر
ابن مالك الشرعبي بفتح المعجمة وسكون الراء وفتح المهملة
بعدها موحدة المصري لا باس به فقيه من السابعة عمر بن ابي
الفضل بفتح المعجمة الراء بعدها قاف ومشتومن مثنة عمر
ابن محمد بن جبير بن مطعم ثقة مات وعنده غير الزهري وهو
صغير من الرابعة عمر بن محمد بن الحسن بن الزبير
ابن علي بن ابي طالب ثقة من الثالثة عمر بن محمد بن زيد
ابن عبد الله بن عمر بن الخطاب صدوق ربما وهم من الحادية عشرة ماتت سنة
وهم مثنة عمر بن محمد بن زيد بن عبد الله بن عمر بن الخطاب
ابو حفص المدني نزيل بغداد صدوق من الثامنة مات سنة خمسين
ومائة عمر بن محمد بن صهبان بفتح المهملة في عمر بن صهبان عمر
ابن محمد بن عبد الله بن المهاجر الشعيثي بمعجمة ثم مهملة مثنة
مصغر امتروك من السابعة عمر بن محمد بن علي بن ابي طالب
مجهول من الثالثة عمر بن محمد بن المنكدر بالنون ثم المهملة
ابو حفص من السابعة عمر بن المرقع بفتح الميم وقاف وتحتية مكسورة ابن عبيد بفتح
المهملة بعدها تحتية ساكنة ثم مهملة مكسورة ثم تحتية بصري مقبول
من الخامسة عمر بن موسى بفتح المعجمة وتشديد
الواو بصري مقبول من الرابعة عمر بن مسلم بن عمارة في عمرو
ابن معتب بمعجمة ومثناة مكسورة بثقيل وقيل ابن ابي
معتب من الثالثة عمر بن ميمون بن مهران الجزري
الرماح البغدادي بفتح القاضي وسعد هو الرماح ثقة وعمي في

عمر من السابعة فاستنة احدى وسبعين عمر بن نافع العدوي
مولى ابن عمر ثقة من الثالثة مات في خلافة المنصور عمر بن نبهان
ابن ذفر بفتح المعجمة وفاء ثقة من السادسة عمر بن نبهان
بفتح النون وسكون الموحدة العبدي ويقال الغنوي بضم
المعجمة وفتح الموحدة الخفيفة يروي عن محمد بن بكر ضعيف من السابعة عمر
نبيط بن شريط بمعجمة ثم مهملة مصغرين الاشجعي الكوفي
عمر بن نبهان شيخ مجهول قديم من الثالثة روى عن عمر
عمر بن نبهان اخر مجهول من الثالثة عمر بن هارون بن يزيد
بمثناة مولاهم البلخي متروك وكان حافظا من كبار التاسعة
مائة اربع وتسعين عمر بن هبيرة بن هشام بالنون والسين
مطولا الوالي ثقة مقبول من الحادية عشرة عمر بن هبيرة بالتصغير
الفزاري الرقي كوفي مقبول من الحادية عشرة ايضا وهم من جعله
ابا لابيه عمر بن هبيرة بن يثيع بمثناة ثم مجهول من الثالثة عمر
ابن يزيد الاسدي بيمعة ثم تحتانية ثقة ثقة ربما
وهم بن بفتح المعجمة وتشديد الراء ثقة من الثالثة مائة وعشرين عمر
ابن يعلى بفتح التحتانية واللام ابن عبيد الله بن ابي نعيم عمر بن يونس بن القاسم
اليمامي ثقة من التاسعة مائة ست وستين عمر بن يونس
ابن حبان بن قيس عمر مولى غفرة هو ابن عبد الله بن عمر
عمر بن ابي سلمة ربيب النبي صلى الله عليه وسلم يأتي ذكره في اسمه
عمرو بفتح اللام عمرو بن ابان بن عثمان بن عفان
ابن ابي عمرو المدني مقبول من الخامسة عمرو بن
الاحوص بالمهملة بغير جيم وفتح المعجمة على الاشهر وقيل بالجيم
عمرو بن جبلة بموحدة بين مصغر ابن الحارث بضم الجيم
وتخفيف الراء الاعصر المدني مقبول من الثالثة وهم
من عده صحابيا فكان صحب ابا جحيفة وافق هوسه
واسم ابيه عمرو بن خطيب بن زيد الاوسي على الصحيح نزل

ضبط ابن عساكر والجواهر ... تقريب ... معروف ١٩٢ ... ابن ... عبيد الله ... عبد الله بن ... ابن مسلم ... عبد الله بن ... ابن عقيل ابن ... ابن ابي طالب ... الوفاء على ابن

خ م د س ق

البصرة مشهور بكنيته عمرو بن الأسود العنسي بالنون وقد يصغر
ويكنى أبا عياض حمصي سكن داريا مخضرم ثقة عابد من كبار التابعين
مات في خلافة معوية عمرو بن أمية في عمارة عمرو بن أمية
ابن خويلد بن عبد الله أبو أمية الضمري صحابي مشهور أول مشاهده
بئر معونة مات في خلافة معوية عمرو بن أوس بن أبي أوس الثقفي
الطائفي تابعي كبير من الثانية وهم من ذكره في الصحابة مات بعد
التسعين من الهجرة عمرو بن مكتوم هو ابن زائدة يأتي عمرو
ابن بجدان بضم الموحدة وسكون الجيم العامري البصري تفرد عنه أبو
قلابة من الثالثة لا يعرف حاله عمرو بن بكر بن تميم السكسكي الشامي
متروك من التاسعة عمرو بن تغلب بفتح المثناة وسكون المعجمة
كسر اللام ثم موحدة النمري بفتح النون والميم صحابي تأخر إلى بعد الأربعين
عمرو بن ثابت وهو ابن أبي المقدام الكوفي مولى بكر بن وائل ضعيف
رمي بالرفض من الثامنة مات سنة اثنتين وسبعين عمرو بن ثابت
أبو أيوب صوابه عمر بضم العين عمرو بن جابر الحضرمي أبو زرعة المصري ضعيف شيعي
من الرابعة بعد العشرين ومائة عمرو بن جارية بالجيم اللخمي شامي
مقبول من السابعة عمرو بن جارية يأتي في ابن أبي سفيان عمرو
ابن جاوان بجيم تميمي بصري ويقال عمر بضم العين مقبول من السادسة عمرو
ابن جراد تميمي جد أبي سعيد ... من الثالثة عمرو بن جرير صوابه
أبو زرعة بن عمرو بن جرير عمرو بن أبي جندب ... أبو عطية الوادعي
ابن عزة مقبول من الثالثة عمرو بن الحارث بن الضحاك الزبيدي بضم الزاي الحمصي
مقبول من السابعة عمرو بن الحارث بن أبي ضرار بكسر المعجمة الخزاعي المصطلقي أخو
جويرية أم المؤمنين صحابي قليل الحديث بقي إلى بعد الخمسين عمرو
ابن الحارث الثقفي ابن أخي زينب الثقفية ثقة من الثانية وهو الخزاعي
عمرو بن الحارث بن يعقوب الأنصاري مولاهم المصري أبو أيوب ثقة
فقيه حافظ من السابعة مات قديما قبل الخمسين ومائة عمرو بن عبد

المهملة وتخفيف الواو أبو عثمان العدني البصري مقبول من الثالثة عمرو
ابن الحبشي بضم المهملة وسكون الموحدة ثم معجمة الزبيدي بضم الزاي الكوفي
مقبول من الثالثة عمرو بن أبي الحجاج ميسرة المنقري بكسر الميم
النون وفتح القاف البصري ثقة من السابعة عمرو بن حريث بن عمرو
ابن عثمان بن عبد الله بن عمر بن مخزوم القرشي المخزومي صحابي صغير
مات سنة خمس وثمانين عمرو بن حريث آخر مصري مختلف في صحبته
حدث أبو يعلى بحديث وقال ابن معين ... عمرو
ابن حريش بفتح أوله وآخره معجمة الزبيدي بضم الزاي وقيل ... مستور
... عمرو بن حزم بن زيد
ابن لوذان الأنصاري صحابي مشهور شهد الخندق فما بعدها وكان عامل النبي صلى الله عليه وسلم
على نجران مات بعد الخمسين وقيل في خلافة عمر وهو وهم عمرو بن الحصين العقيلي
بضم أوله البصري ثم الجزري متروك من العاشرة مات بعد الثلاثين عمرو
ابن أبي الحكيم الواسطي ابن الكردي يقال مولى آل الزبير ويقال ابن حارثة
الأزدي ثقة من الخامسة عمرو بن حماد بن طلحة القناد أبو محمد الكوفي
ينسب إلى جده صدوق رمي بالرفض من العاشرة مات سنة اثنتين وعشرين وقيل
عمرو بن حماد الأزدي البصري مجهول من التاسعة عمرو بن حماد ... طلحة
من العاشرة أيضا عمرو بن الحمق بفتح المهملة وكسر الميم بعدها قاف ابن
كاهل ويقال الكاهن بالنون ابن حبيب الخزاعي صحابي سكن الكوفة ثم مصر قتل
في خلافة معوية عمرو بن حنش بالنون المفتوحة ... بالتحتانية
يقال فيه عمر مقبول من السادسة عمرو بن ... وقال ...
والأنصاري ... [illegible] ... صحابي
له حديث عمرو بن خالد ... بن سعيد ... ولحسن ...
نزيل مصر ثقة من العاشرة مات سنة تسع وعشرين عمرو بن خالد القرشي مولاهم
أبو خالد كوفي نزيل واسط متروك ورماه وكيع بالكذب من الثامنة مات
بعد عشرين ومائة عمرو بن خالد أبو حفص ... من ... وقال

١٩٣

عمرو بن الياس الباهلي ابو عثمان البصري واه كهو ازدي صدوق
يعلوهم من العاشرة مات سنة خمس وثلثين عمرو بن عبد الله
ابن ال مولر العامي قال له عمرو بن برقة بفتح الموحدة صدوق فيه لين
من السابعة عمرو بن عبد الله بن ابين ابو اسحق عجلي مقبول من الثالثة
عمرو بن عبد الله بن صفوان بفتح المهملة والنون بعدها مهملة وقال
ابن محمد بن صفوان ثقة من العاشرة مات سنة خمسين عمرو
ابن عبد الله بن صفوان بن امية بن خلف الجمحي المكي صدوق تغير
من الرابعة عمرو بن عبد الله بن ابي الحكم الاسدي ثقة عابد من
الرابعة عمرو بن عبد الله الحمداني ابو اسحق السبيعي بفتح المهملة و
الموحدة مكثر ثقة عابد من الثالثة اختلط باخرة مات سنة تسع وعشرين
ومائة وقيل قبل ذلك عمرو بن عبد الله بن قيس ابو بكر بن ابي موسى
الكوفي عمرو بن عبد الله بن كعب بن مالك الانصاري المدني ثقة من
الثالثة عمرو بن عبد الله بن وهب المصري الكوفي ثقة من السادسة
عمرو بن عبد الله الشيباني ابو عبد الجبار ويقال ابو المجاهد الحمصي
الحمصي مقبول من الثالثة وفرق الازدي وابو احمد بين ابي عبد الجبار
وابي المجاهد فلم يذكره لابي المجاهد اسما عمرو بن عبد الرحمن بن ابنة
البيهقي مقبول من الثالثة عمرو بن عبلة بموحدة وعين مهملة
مفتوحات ابن عطارد بن عمرو السلمي ابو محمد صحابي مستهل اسلم قديما
وهاجر بعد احد ثم نزل الشام عمرو بن عبيد بن ناجية الاسدي
التميمي مولاهم ابو عثمان بصري المعتزلي المشهور وكان داعية الى بدعته
اتهم بالزندقة مات سنة اربع واربعين وقيل سنة ثلث واربعين وقيل
عمرو بن عتبة بن فرقد السلمي الكوفي محترم استشهد في خلافة
عثمان عمرو بن عثمان بن سعيد بن كثير بن دينار القرشي مولاهم ابو
حفص الحمصي صدوق من العاشرة مات سنة خمسين وماتين عمرو بن عثمان
ابن بيان الكلاعي مولاهم ابو حفص ضعيف وكان مدعي من كبار العاشرة مات سنة

سبع عشرة او ثمان عشرة عمرو بن عثمان بن عبد الله بن موهب التيمي مولاهم
ابو سعيد المكي ثقة من الثالثة وسماه شيخه محمد عمرو بن
عثمان بن عبد الرحمن بن سعيد بن يربوع المخزومي ويقال اسم عمرو مقسم
عمرو بن عثمان بن عفان بن ابي العاص الاموي ابو عثمان ثقة من الثالثة
عمرو بن عثمان بن حكيم بن مولى عثمان ويقال عثمان بن عمرو بن هانئ
تلبد بعضهم مستور من السادسة عمرو بن عثمان بن علي بن ربيعة الثقفي
مستور من السادسة عمرو بن علقمة بن وقاص الليثي المدني مقبول
من السادسة عمرو بن علي بن بحر بن كنيز بنون وزاي ابو حفص
الفلاس البصري الباهلي ثقة حافظ من العاشرة مات سنة
تسع واربعين عمرو بن عمرو او ابن عامر بن مالك بن نضلة بن
بضم الجيم وفتح الميم ابو الاعور له بفتح الزاي وسكون المهملة الكوفي ثقة
عمرو بن ابي عمرو ميسرة مولى المطلب المكي ابو عثمان ثقة من الخامسة
مات بعد الخمسين عمرو بن عمر بن النهاك بفتح النون وبالهاء الكوفي ثقة من
الثالثة عمرو بن عمير البجلي مجهول من الثالثة عمرو بن عوف
ابن ملحة بكسر اللام وسكون المهملة ابو عبد الله المزني صحابي مات في ولاية معاوية
عمرو بن عوف الانصاري حليف بني عامر بن لؤي صحابي بدري ويقال
مات في خلافة عمرو بن عون بن اوس الواسطي ابو عثمان البزاز
البصري ثقة ثبت من العاشرة مات سنة خمس وعشر بن عمرو بن عيسى
ابن سويد بن هبيرة العكاي ابو نعامة الدمشقي صدوق خلط من
عمرو بن عيسى الصفار بضم المهملة وفتح الواو ابو عثمان البصري
الازدي ثقة من صغار العاشرة عمرو بن غالب الفهمي الكوفي مقبول
من الثالثة عمرو بن عزرة بضم المهملة وسكون الزاي المكسورة
المعروف من الثامنة عمرو بن غيلان بن سلمة الثقفي مختلف في
صحبته رجل عمرو بن الغوث بفتح الغين المعجمة وسكون المعجمة او ابن
الغوث الخزاعي صحابي في اسناد حديثه اختلف عمرو بن فائد الاسواري

عمرو بن قيس الملائي الصوفي صدوق من الحادية عشرة عمرو بن ابي قرة
سلمة بن معوية بن شعب الكندي الكوفي ثقة مخضرم من الثانية
عمرو بن عبسة او قسيط السلمي ابو شعيب الصحابي صدوق من العاشرة
مات سنة ثلث وثلثين عمرو بن قهيد بن مطر خواه عمرو عن
قهيد وسيأتي قهيد
عمرو هو ابن ابي عمرو مولى المطلب
ابن قيس بن مازن الكندي ابو ثور الحمصي ثقة من الثالثة
مات سنة اربعين ومائة وله مائة سنة عمرو بن قيس بن زائدة تقدم في
ابن زائدة عمرو بن قيس الملائي بضم الميم وتخفيف اللام والمد
ابو عبد الله الكوفي ثقة متقن عابد من السابعة مات سنة بضع
واربعين عمرو بن ابي قيس الرازي الرزاق كوفي نزل الري صدوق
ربما وهم من الثامنة عمرو بن كيسان بالفاء المكي ويقال عمر كما يأتي
استة عمرو بن مرة هو ابن ابي حكيم تقدم عمرو بن كعب الثقفي
كعب بن عمرو عمرو بن مالك الراسبي بمهملتين وموحدة ابو عثمان البصري ضعيف
من العاشرة مات بعد الاربعين عمرو بن مالك النكري بضم النون وسكون الكاف
بصري صدوق ربما وهم من الثالثة مات سنة ثمان وقيل سبع وقيل
عشر ومائة عمرو بن مالك الغفاري تقدم عمرو بن محمد بن عبد الله بن عمير
الخاء المعجمة وسكون النون بعدها جيم ويقال بمهملة ثم تحتانية ثقة من الثالثة مات سنة ثلث
عمرو بن مالك النكري تصحيف عمرو بن محمد بن بكير بن قد العنقزي
بفتح القاف وسكون النون بعدها مهملة ثم زاي ابو محمد الكوفي ثقة حافظ وهم في حديث من السادسة مات سنة ثنتين وثلثين
عمرو بن محمد بن زرارة الخزاعي مولاهم وعثمان البصري صدوق ربما أخطأ
من الثامنة مات سنة ست وقيل غير ذلك عمرو بن محمد العنقزي بفتح المهملة والقاف بينهما
نون ساكنة ثم زاي نسبة الى بيع العنقز وهو السلق صدوق من السادسة مات سنة ست
ويقال سبع ومائتين عمرو بن محمد بن عبد الله بن نفيل بضم النون وفتح الفاء
ابن حسن بن حسين بن علي بن ابي طالب ابو عبد الله الكوفي ثقة من الحادية عشرة مات سنة
ست وقيل سبع وقيل ثمان ومائة عمرو بن مسلم بن عمار بن اكيمة بالتصغير الليثي المدني
ويقال اسمه عمر صدوق من الثالثة عمرو بن مسلم بن نرسي بن يزيد بن صوحان العبدي
عمرو بن مسلم بن تدرس عمرو بن مسلم الجندي بفتح الجيم
والنون البماني صدوق اوهم من السادسة عمرو بن معاذ بن سعد بن معاذ
الاشهلي المدني ابو محمد وقيل يكنى ابا الحجاج وقيل ابا يعقوب قال ابن معاذ
مقبول من الثالثة عمرو بن المقدام هو ابن ثابت تقدم عمرو بن ام
مكتوم تقدم في ابن زائدة عمرو بن منصور الهمداني المشرقي بكسر الميم وسكون
المعجمة وفتح الراء بعدها قاف الكوفي صدوق من السابعة عمرو
ابن منصور القيسي البصري القاضي اعتمد ابو نصر صدوق ربما اخطأ من الثانية مات سنة
خمس عشرة عمرو بن منصور النسائي ابو سعيد ثقة من الحادية عشرة
عمرو بن مهاجر بن ابي مسلم الانصاري ابو عبد الله مستقيم الحديث من الثالثة مات سنة تسع وثلثين وله اربع او خمس وسبعون سنة عمرو
ابن ميمون بن مهران الجزري ابو عبد الله او ابو عبد الرحمن سعد بن ابي سعد بن ابي بكرة ثقة فاضل
من الثالثة مات سنة سبع واربعين وقيل غير ذلك عمرو بن ميمون بن مهران الجزري
ويقال ابو يحيى مخضرم ثقة عابد نزل الكوفة مات سنة اربع وسبعين وقيل
بعدها عمرو بن نعيم بن هبيرة البصري صدوق وهم من الثامنة عمرو
ابن ابي نعمة الغافري بفتح الميم والمهملة وبالفاء
مقبول من السادسة عمرو
ابن هاشم [illegible]
[illegible]
عمرو
[illegible]
ابن هانئ [illegible] بفتح الجيم
[illegible]
المكي في [illegible] من الثالثة

قال ابن … مالك … ابن … سلام … حبان … ابن نعمان … وجماعة … ابن واقد … سنن

عمرو بن هاشم البيروتي بفتح الموحدة وسكون التحتانية … صدوق يخطئ من التاسعة عمرو بن هرم الأزدي البصري ثقة من السادسة قتل قتادة عمرو بن هشام الحراني أبو أمية ثقة من العاشرة مات سنة خمس وأربعين عمرو بن الهيثم بن قطن بفتح القاف والمهملة ثم مهملة بضم القاف وفتح المهملة أبو قطن البصري ثقة من صغار التاسعة مات على رأس المائتين عمرو بن وابصة بن معبد الأسدي بفتحتين صدوق من الرابعة عمرو بن واقد الدمشقي أبو حفص مولى قريش متروك من السادسة مات بعد الثلاثين عمرو بن الوليد بن عبدة بفتحتين السهمي مولى عمرو بن العاص مصري صدوق من الثالثة مات سنة ثلاث ومائة عمرو بن الوليد الأغضف بن … مجهول من السادسة عمرو بن وهب الثقفي ثقة من الثالثة عمرو بن وهب … صدوق من السابعة عمرو بن يحيى … الحمصي ثقة من الحادية عشرة … عمرو بن يحيى بن سعيد بن عمرو بن سعيد بن العاص الأموي أبو أمية السعيدي … من … عمرو بن يحيى بن عمارة بن أبي حسن المازني … من … عمرو بن يزيد التميمي أبو بردة … صدوق من … عمرو بن يزيد أبو يزيد بموحدة ونون مصغرا … مجهول [illegible] من الحادية عشرة عمرو بن … [illegible] … مقبول من الثالثة عمرو … [illegible] … عمرو … من اسمه عمران

عمران بن … بن عمران … القرشي … [illegible] … من السادسة عمران بن أنس … [illegible] … عمران بن … [illegible] … عمران … [illegible]

ثقة من الحادية عشرة مات سنة إحدى وسبعين عمران بن … السلمي أبو الحكم تابعي ثقة من الرابعة عمران بن حدير بمهملات مصغرا السدوسي أبو عبيدة بالضم البصري ثقة من السادسة مات سنة تسع وأربعين عمران بن حذيفة مقبول من الثالثة عمران بن حصين بن عبيد بن خلف الخزاعي أبو نجيد بنون وجيم مصغرا أسلم عام خيبر وصحب وكان فاضلا وقضى بالكوفة مات سنة اثنين وخمسين بالبصرة عمران بن حصين الضبي مقبول من الثالثة عمران بن حطان … [illegible] … مشهور … صدوق إلا أنه كان على مذهب الخوارج ويقال رجع عن ذلك من الثالثة مات سنة أربع وثمانين عمران بن خالد بن يزيد بن مسلم القرشي … [illegible] … عمران بن داود … [illegible] … صدوق يهم من الحادية عشرة … عمران … [illegible] … عمران بن … [illegible] … عمران بن ظبيان بفتح المعجمة وسكون الموحدة بعدها تحتانية … ضعيف … عمران بن عبد الله بن … الخزاعي … عمران بن عمير … [illegible] … عمران بن عصام الضبعي بضم المعجمة … [illegible]

١٩٧

حرف العين المعجمة

ثلث وثمانين من الثانية وقيل له صحبة **عمران** بن حصين بن عبيد الخزاعي بفتح المهملة والنون بعدها ألف ثم راء ساكنة ثم عين مهملة أسلم عام خيبر وغزا مع النبي صلى الله عليه وسلم ست غزوات وبعثه عمر مصدقا ومات بالبصرة سنة اثنتين وخمسين وهو ابن ثمان وسبعين سنة من الثالثة عاش بعد ذلك قيل ثلاثين سنة وهم من خصهم **عمر** بن أبي خطاب الأسدي موزعهم أبو حمزة بالمهملة والزاي القصير لوسخ صدقة وهم من الرابعة **عمران** بن عيينة بن عمران الهلالي أبو الحسن الكوفي نحو سبعين صدوق له وهم من السابعة **عمران** بن محمد بن سعيد بن نسيب القرشي المخزومي مقبول من التاسعة **عمران** بن محمد بن عبد الرحمن بن ثوبان بن مقبول من الثامنة **عمران** بن مسلم بن رياح بكسر الراء بعدها تحتانية ثقيل الكوفي وقد ينسب لجده مقبول من السادسة **عمران** بن مسلم المنقري بكسر الميم وسكون النون وبالقاف صدوق وهم قيل هو البكراوي روى عن عبد الله بن بريدة وهو غير الذي من السابعة **عمران** بن مسلم بجلي الكوفي ثقة من السادسة **عمران** بن مسلم بن يسار بن مسلم الكوفي ثقة من الخامسة **عمران** بن نخيرة بضم النون وفتح المعجمة وسكون التحتانية ثقة من السابعة **عمران** بن موسى بن مجاشع صدوق من العاشرة **عمران** بن موسى بن حرب **عمران** بن ميسرة بفتح المهملة وسكون التحتانية وفتح المعجمة ثقة من العاشرة **عمران** بن نافع مقبول من السابعة **عمران** بن هارون بن زائدة بن الأصبغ بن عبد العزيز بن مروان الأموي أبو موسى المدني نزيل مصر ثقة من العاشرة **عمران** بن يزيد بن عمير بن حبيب بن عمرو بن جعفر بن خطمة بفتح المعجمة وسكون الطاء المهملة نزل البصرة صدوق من السادسة **عمير** بن إسحاق بن مسعود بن خليفة بن ثعلبة بن جشم بن حبيب بن عمرو بن عوف الأوسي أبو مالك المدني مقبول من الثالثة **عمير** بن الأسود هو عمر بن الأسود **عمير** بن أشيم بن عبد الله بن عمير بن أشيم بن معاوية بن عمرو بن عامر بن عبد الله بن كعب بن عمرو بن سعد بن عوف بن كعب بن الخزرج الخطمي أبو يعلى الأنصاري وفد على النبي صلى الله عليه وسلم وله صحبة ومات في خلافة معاوية **عمير** بن حبيب هو عمير بن قتادة الآتي وهم ابن ماجة في تسمية أبيه وعمير بن حبيب هو جد زيد بن جعفر الخطمي وهو أيضا **عمير** بن سعد بن سعد الأنصاري الأوسي صحابي كان عمر يستعمله على حمص ثم عزله **عمير** بن سعيد النخعي بفتح النون وكسر المعجمة بعدها تحتانية ساكنة ثم جيم مضمومة ومفتوحة ومعجمة ساكنة وهي كلمة تطلق على الذكر والأنثى **عمير** بن سعيد النخعي بضم المعجمة وسكون الهاء بعدها موحدة يكنى أبا يحيى كوفي ثقة من الثالثة مات سنة سبع وقيل خمس وثمانين **عمير** بن سلمة بضم المعجمة وسكون الميم بعدها تحتانية وآخره هاء تأنيث ثقة من الثالثة **عمير** بن عبد الله بن بشر الخثعمي بفتح المعجمة وسكون المثلثة ثقة من الثالثة **عمير** بن عبد الله الهلالي أبو عبد الله مقبول من الثالثة مات سنة تسع وثمانين **عمير** بن عبد الله بن عتبة بن مسعود الهذلي أبو عبد الله المدني ثقة من الثالثة مات سنة سبع وقيل قبل ذلك **عمير** بن عمرو بن عمير بن حبيب بن جعفر أبو جعفر الخطمي بفتح المعجمة وسكون الطاء المهملة نزل البصرة صدوق من السادسة **عمير** بن قتادة بن مسعود بن خليفة بن ثعلبة بن جشم بن حبيب بن عمرو بن عوف الأوسي أبو مالك المدني مقبول من الثالثة **عمير** مولى عمر بن الخطاب

عمران القطان هو ابن داور وتقدم ذكر من اسمه **عمير** مصغرا وعميرة بفتح أوله **عمير** بن إسحاق أبو مولاهم هاشمي مقبول من الثالثة **عمير** بن الأسود هو عمر بن الأسود **عمير** بن أشيم بن عبد الله بن عمير بن أشيم بن معاوية بن عمرو بن عامر بن عبد الله بن كعب بن عمرو بن سعد بن عوف بن كعب بن الخزرج الخطمي أبو يعلى الأنصاري وفد على النبي صلى الله عليه وسلم وله صحبة ومات في خلافة معاوية **عمير** بن حبيب هو عمير بن قتادة الآتي وهم ابن ماجة في تسمية أبيه وعمير بن حبيب هو جد زيد بن جعفر الخطمي وهو أيضا **عمير** بن سعد بن سعد الأنصاري الأوسي صحابي كان عمر يستعمله على حمص ثم عزله **عمير** بن سعيد النخعي بفتح النون وكسر المعجمة بعدها تحتانية ساكنة ثم جيم مضمومة ومفتوحة ومعجمة ساكنة وهي كلمة تطلق على الذكر والأنثى **عمير** بن سعيد النخعي بضم المعجمة وسكون الهاء بعدها موحدة يكنى أبا يحيى كوفي ثقة من الثالثة مات سنة سبع وقيل خمس وثمانين **عمير** بن سلمة بضم المعجمة وسكون الميم بعدها تحتانية وآخره هاء تأنيث ثقة من الثالثة **عمير** بن عبد الله بن بشر الخثعمي بفتح المعجمة وسكون المثلثة ثقة من الثالثة **عمير** بن عبد الله الهلالي أبو عبد الله مقبول من الثالثة مات سنة تسع وثمانين **عمير** بن عبد الله بن عتبة بن مسعود الهذلي أبو عبد الله المدني ثقة من الثالثة مات سنة سبع وقيل قبل ذلك **عمير** بن عمرو بن عمير بن حبيب بن جعفر أبو جعفر الخطمي بفتح المعجمة وسكون الطاء المهملة نزل البصرة صدوق من السادسة **عمير** بن قتادة بن مسعود بن خليفة بن ثعلبة بن جشم بن حبيب بن عمرو بن عوف الأوسي أبو مالك المدني مقبول من الثالثة **عمير** مولى عمر بن الخطاب

وكذا اغراب الذي عليه النبي صلى الله عليه وسلم اسمه وسماه مسلما فليس بابن عنترة رضي الله عنه

عميرة ثقفي حجازي ابن عبيد الله مصغر له خبر عميرة بفتح أوله ابن

هرمز أبو حسن بفتحتين الكوفي مقبول من الثالثة عميرة بن أبي

ناجية حريث الرعيني المصري أبو يحيى ثقة عابد من السادسة مات سنة

ثلاث وخمسين وقيل قبل ذلك ذكر من ابتداء اسمه عن

عنبسة بفتح أوله ونون ساكنة ثم موحدة ومهملة مفتوحة

ابن الأزهر الشيباني أبو يحيى الكوفي قاضي جرجان صدوق ربما

أخطأ من السابعة عنبسة بن خالد بن يزيد الأموي

مولاهم الأيلي بفتح الهمزة بعدها تحتانية ساكنة صدوق من التاسعة

مات سنة ثمان وتسعين ومائة عنبسة بن أبي رائطة بتحتانية

مهملة ونون مفتوحتين الغنوي مقبول من السابعة عنبسة

ابن سعيد بن الضريس بضاد معجمة مصغر الأسدي أبو بكر الكوفي

قاضي الري ثقة من الثامنة عنبسة بن سعيد بن العاص

ابن العاص بن أمية الأموي أخو عمرو الأشدق ثقة من الثالثة

وكان عالما بالحجاج الكوفة مات بعد المائة عنبسة بن سعيد

ابن أبي عياش الأموي مولاهم مجهول من الرابعة عنبسة

ابن سعيد بن كثير بن عبيد القرشي مولى أبي بكر ثقة من السابعة

عنبسة بن سعيد القطان أبو يحيى الواسطي ضعيف من الثامنة

وحديث ... عنبسة بن

أبي سفيان بن حرب بن أمية القرشي الأموي أخو معاوية يكنى أبا الوليد

وقيل غير ذلك ... صحابي ... من الثانية وفي ... بفتح ... عمر

تابعي وذكره ابن حبان في الثقات ... عنبسة بن ... الكوفي ثقة من

ابن عبد الرحمن بن عنبسة بن سعيد بن العاص الأموي ... أبو جعفر

... عنبسة ...

ابن عبد ... بن أمية ... سعيد ... أبو محمد

الأموي ... من الثامنة عنبسة

ابن تميم الدؤلي ويقال القرشي حجازي قدم الكوفة ثقة من الثانية

عنبسة بن هلال مولى ابن عيينة أبي عنترة كان ثقة

لكن تميمة وروى ابن عبد الرحمن الكوفي ثقة من الثانية وهم

من زعم أن له صحبة وهو جد عبد الملك بن هارون بن عنترة الكوفي

ذكر من ابتداء اسمه عو والعوام بن حمزة المازني

البصري صدوق ربما وهم من السادسة العوام بن حوشب

ابن يزيد الشيباني أبو عيسى الواسطي ثقة ثبت فاضل من السادسة

مات سنة ثمان وأربعين العوام بن عباد بن العوام الواسطي

... مقبول من ... عوسجة بفتح أوله وسكون

الواو وفتح المهملة والجيم ابن حرملة بن إياس الجهني أبو ...

من السادسة عوسجة مولى ابن عباس ليس بشيء

من الرابعة عوف بن الحارث بن الطفيل ... الأزدي

... من الثالثة ... ستة

وتسعين ومائة وثمانين عوف بن ... بن عمير

بن ... وسكون ... بعدها موحدة مفتوحة

... مقبول من الثالثة عوف بن ...

وقيل غير ذلك صحابي مشهور من مسلمة الفتح وسكن دمشق

... وسبعين عوف بن ... ثقة ...

وسكون ... ثقة ...

... عوف ... عوف بن ...

... عوف ...

... عوف ...

وكان ...

عون بن عبد الله بن عتبة بن مسعود الهذلي أبو عبد الله الكوفي
ثقة عابد من الرابعة مات قبل سنة عشرين ومائة عون بن عمارة
القيسي أبو محمد البصري ضعيف من التاسعة مات سنة اثنتي عشرة عون
ابن كهمس بن الحسن التميمي مقبول من التاسعة عويم
بالتصغير بن ساعدة ... ابن قيس بن النعمان
الأنصاري أبو عبد الرحمن المدني صحابي شهد العقبة وبدرا ومات في
عمر وقيل في عهد النبي صلى الله عليه وسلم عويمر بزيادة راء في آخره ابن
أشقر الأنصاري صحابي ... عويمر بن زيد
ابن قيس الأنصاري أبو الدرداء مختلف في اسم أبيه وإنما هو مشهور
بكنيته وقيل اسمه عامر وعويمر لقب صحابي جليل أول مشاهده
أحد وكان عابدا مات في آخر خلافة عثمان وقيل عاش
بعد ذلك ذكر من ابتداء اسمه ع إلى العلاء
بن الحارث بن عبد الوارث الحضرمي أبو وهب الدمشقي صدوق
فقيه لكن رمي بالقدر وقد اختلط من الخامسة مات سنة ست
وثلاثين وهو ابن سبعين سنة العلاء بن الحضرمي
عبد الله بن عمار وكان حليف بني أمية صحابي جليل عمل على البحرين
للنبي صلى الله عليه وسلم ولأبي بكر وعمر مات سنة أربع عشرة وقيل بعد
العلاء بن ... من الثالثة
العلاء بن خالد ... من السادسة
العلاء بن ... ضعيف ... أبو ...
... من الخامسة
العلاء بن ... وثقه ... من
... العلاء بن ...
العلاء بن ...
... العلاء بن ...

الخياط ... من الرابعة مات سنة أربع وستين العلاء بن زيد
ويقال زيدل بزيادة لام الثقفي أبو محمد البصري متروك ورماه
أبو الوليد بالكذب من الخامسة العلاء بن سالم العطار أبو
الحسن الحلاء نزيل ... الواسطي ... من العاشرة مات سنة ثمان وخمسين
العلاء بن سالم ... الكوفي لعله مقبول من السابعة
العلاء بن صالح التيمي والأسدي الكوفي صدوق له أوهام من السابعة
العلاء بن صالح النيسابوري أبو الحسين مقبول من العاشرة
العلاء بن عبد الله بن ... ثقة من السادسة
العلاء بن عبد الله بن رافع الحضرمي الجزري مقبول من السابعة
العلاء بن عبد الجبار الأنصاري مولاهم العطار بصري نزيل
مكة ثقة من التاسعة مات سنة اثنتي عشرة العلاء بن
عبد الرحمن بن يعقوب الحرقي بضم المهملة وفتح الراء بعدها قاف أبو
شبل بكسر المعجمة وسكون الموحدة مدني صدوق ربما وهم من الخامسة مات سنة
بضع وثلاثين العلاء بن عبد الكريم اليامي بالتحتانية أبو عون
كوفي ثقة عابد من السادسة العلاء بن عتبة اليحصبي
الحمصي ... وسكون المهملة ... صدوق ...
صدوق من ... العلاء بن عمرو ... الحنفي ... وراء
... ثقة من الرابعة العلاء بن عصيم ...
مصغر الجعفي أبو عبد الله الكوفي المؤذن صدوق من ...
... العلاء بن الفضل بن ...
المنقري بكسر الميم وسكون النون وفتح القاف أبو الهذيل ...
... العلاء بن ...
... ثقة عابد من ...
... العلاء بن ...
... العلاء ...

العلاء بن المجلاج بسكون الجيم الاول الشامي يقال انه اخو خالد ثقة من الرابعة **العلاء** بن مسلمة بن عثمان الرواس بتشديد الواو مولى بني تميم بغدادي يكنى ابا سالم وتوفي سنة ورماه ابن حبان بالوضع من العاشرة **العلاء** بن مسلمة الهذلي مقبول من الثامنة **العلاء** ابن المسيب بن رافع الكاهلي ويقال التغلبي الكوفي ثقة ربما وهم من السادسة **العلاء** بن هلال بن عمرو بن هدار الباهلي ابو محمد الرقي فيه لين من التاسعة مات سنة خمس عشرة او خمس وستين **العلاء** بن هلال بن ابي عطية البصري ثقة من الرابعة **العلاء** بن ابي سعيد بن خالد الكلبي الوادي مقبول من السابعة **العلاء** عن داود بن عبيد هو ابن الحارث **العلاء** الجزار عن يعقوب النهمي مجهول من السابعة **علاج** بكسر اوله وتخفيف اللام ابن عمر مقبول من الرابعة **علاق** بن مسلم او ابن ابي مسلم مجهول من الخامسة **علاقة** بن محارب بمهملة مخففة قيل هو عم خارجة بن الصلت صحابي له حديث في الرقية **ذكر من ابتداء اسمه عين**

عياش بتشديد التحتانية واخره معجمة بن الازرق ويقال ابن الوليد بن الازرق بوزن الحمر البصري نزيل الدينور بمهملة ونون وصحابي ثقة من الحادية عشرة مات سنة ثلاث وثلاثين **عياش** بن ابي ربيعة بن المغيرة بن عبد الله بن عمر بن مخزوم القرشي المخزومي واسم ابيه عمرو ويلقب ذا الرمحين اسلم قديما وهاجر الهجرتين وكان احد من بارز عوله النبي صلى الله عليه وسلم من مستضعفي مكة استشهد باليمامة وقيل بالبرموك وقيل مات سنة خمس عشرة **عياش** بن عباس بن ابي حرة الفهمي بفتح المهملة وسكون الهاء ثقة من السادسة قال بوبوسر يقال مات سنة ثلث وثلثين **عياش** بن عقبة بن كليب الحضرمي ابو عقبة المصري صدوق من الثالثة توفي سنة سبعين **عياش** بن الوليد الرقام ابو الوليد البصري ثقة من العاشرة مات سنة ست وعشرين **عياش** السلمي مجهول من الثالثة **عياش** بكسر اوله وتخفيف التحتانية واخره معجمة بن حمار بكسر المهملة وتخفيف الميم التميمي المجاشعي صحابي سكن البصرة وعاش الى خلافة معاوية **عياض** بن خليفة مقبول من الثالثة **عياض** بن ابي زهير النمري ويقال ابن ابي كثير وزيد بن اسلم قال الدولابي مجهول وفرق بينه وبين عبد الله بن هلال الآتي وخولف في ذلك والراجح عندي قول **عياض** بن عبد الله بن سعد بن ابي سرح بفتح المهملة وسكون الراء بعدها مهملة القرشي العامري المكي ثقة من الثالثة **عياض** بن عبد الله بن عبد الرحمن نزيل مصر شيخ يروي عن مصريين من الثالثة **عياض** بن عبد الكوفي شيخ لسليمة بن كهيل مقبول من الثالثة **عياض** بن غزوة بن عياض **عياض** الاشعري صحابي حديثه عند ابنه ربيع بن عياض بن الحرث بن عمرو بن وحوح بن حارثة بن حرثة بن عمرو بن مزيقياء بن عامر ماء السماء بن حارثة الغطريف بن امرئ القيس بن ثعلبة بن مازن بن الازد **عياض** بن غطيف بفتح المعجمة وكسر المهملة ثقة من الثالثة **عياض** بن هلال ويقال ابن ابي هلال المصري مقبول من الرابعة وقول بعضهم هلال بن عياض هو وجه مجهول من الثالثة **عياض** بن يحيى بن يعلى بن مرة الثقفي يروي عنه ابنه **عياض** الجعلي بضم الجيم وفتح المهملة بعدها لام ثقة من الثالثة **عيض** بن زيد بن ثابت الصوري ابو عبد **العزيز** بفتح اوله وسكون المعجمة بعدها زاي وآخره راء ابو حرب الحبراني ثقة من السادسة مات سنة تسع وستين **عيسى** بن ابراهيم الشعيري بفتح المعجمة بعدها راء ثم كاف مكسورة وآخره ياء النسبة صدوق رمي بالرفض من العاشرة مات سنة اثنتين وعشرين **عيسى** بن ابراهيم بن عيسى بن طهمان الباهلي ابو موسى البغدادي نزيل مكة ثقة من التاسعة مات سنة ثمان وعشرين ومائتين وله ثلاث وسبعون وفرق المتعين **عيسى** حمدون بن عيسى بن ورقاء الطائي مقبول من العاشرة

عشرة مات سنة ثمان وستين وقد قارب الثمانين عيسى بن دريب
[illegible] بن ابي رزين عيسى بن ازداد وابن يزداد عيسى بن ابي عيسى
القيني بفتح القاف وسكون التحتانية بعدها نون ابو هاشم الدمشقي
صدوق زاهد من السادسة عيسى بن جارية الانصاري المدني فيه لين
من الرابعة عيسى بن حطان بكسر المهملة وتشديد الطاء الرقاشي مقبول
من الثالثة عيسى بن حفص بن عاصم بن عمر بن الخطاب العدوي ابو
زيد المدني ثقة [illegible] ويقال له عيسى بن حفص [illegible] مات
الصحيح ثقة من السادسة مات سنة سبع وخمسين عيسى بن حماد بن مسلم
التجيبي ابو موسى الانصاري لقبه زغبة بضم الزاي وسكون المعجمة بعدها موحدة
وهو لقب ابيه ايضا ثقة من العاشرة مات سنة ثمان واربعين وجاوز
التسعين وهو آخر من حدث عن الليث من الثقات عيسى بن دينار
الخزاعي مولاهم ابو علي الكوفي المؤذن ثقة من السادسة عيسى بن ابي رزين
ويقال اسم ابيه [illegible] يقال هو عيسى [illegible] الحمصي
[illegible] عيسى بن سالم [illegible] بفتح [illegible]
[illegible] من السابعة عيسى
[illegible]
[illegible] عيسى
[illegible]
[illegible] عيسى [illegible]
[illegible]
[illegible] عيسى [illegible]
[illegible] عيسى [illegible]
[illegible] عيسى [illegible]
[illegible]

صدوق افرط فيه ابن حبان والذهبي فيما استنكر من حديثه لغيره من الخامسة
عيسى بن عاصم الاسدي الكوفي ثقة من السادسة عيسى بن عبد الله
بن انيس بالتصغير الانصاري المدني مقبول من الرابعة عيسى بن عبد الله
بن مالك الدار [illegible] مولاهم [illegible] عيسى [illegible] من السادسة
عيسى بن عبد الاعلى بن عبد الله بن ابي فروة الاموي مولاهم مجهول من السابعة
عيسى بن عبد الرحمن بن فروة وقيل ابن سبرة بفتح المهملة وسكون الموحدة
الانصاري ابو عبادة الزرقي متروك من السابعة عيسى بن عبد الرحمن بن ابي ليلى
الانصاري الكوفي ثقة من السادسة عيسى بن عبد الرحمن السلمي ثم البجلي بفتح
الموحدة واسكان الجيم ثقة من السادسة مات بعد الخمسين عيسى بن عبد الرحمن
صوابه بكر بن عبد الرحمن عن عيسى عيسى بن عبيد بن مالك الكندي ابو المنيب
[illegible] بعد تحتانية ثم موحدة وابوه بغير اضافة وقيل ابن عبيد الله
صدوق من الثامنة عيسى بن عثمان بن عيسى بن عبد الرحمن [illegible] الكوفي
صدوق [illegible] من العاشرة مات سنة احدى وخمسين عيسى بن ابي عزة الكوفي
الشعبي صدوق ربما وهم من السادسة عيسى بن علي بن عبد الله بن عباس الهاشمي
الحجازي ثم البغدادي صدوق [illegible] كان معتزلا للسلطان من السابعة مات سنة ثلاث
وستين وله ثمانون سنة عيسى بن عمر بن موسى بن عبيد الله بن معمر التيمي حجازي
[illegible] عيسى بن عمر الاسدي الهمداني بسكون الميم
[illegible] ثقة من السابعة مات سنة ست وخمسين عيسى بن عمر النحوي
[illegible] سنة تسع واربعين عيسى بن عمرو او
[illegible] عيسى بن ابي [illegible] الغفاري ابو [illegible]
[illegible]
[illegible] وهو متروك من [illegible]
احدى وخمسين [illegible] عيسى [illegible]
[illegible] عيسى
[illegible]

بالضاد المعجمة مصغر ويقال بالطاء المهملة بن الحرث السكوني
ويقال التمالي يكنى بابا اسماء حمصي مختلف في صحبته قال ابن حبان
من قال الحرث بن غطيف وهم ومنهم من فرق بين غضيف بن الحرث
فاثبت صحبته وغطيف بن الحارث فقال انه تابعي وهو اشبه ولهم
عباس بن غطيف آخر مختصر مقبول من صاحب الترجمة سنة بضع
وستين **غضيف** بن ابي سفيان الطائفي الثقفي ويقال ايضا
بالطاء مقبول من السادسة وهم من ذكره في الصحابة **غطيف** وقيل
ابو غطيف بالتي في الكنى **غطيف** بن اعين الشيباني الجزري يقال
بضاد المعجمة ضعيف من السابعة **غنيم** بن قيس الماراني ابو العنبر
البصري مخضرم ثقة من الثانية مات سنة تسعين **غلاق** في المهملة
غياث بن جعفر الشامي من رجمة مالك بن طوق صدوق من العاشرة
غيلان بن السري الكلبي مولاهم ابو يزيد الدمشقي مقبول من السادسة
غيلان بن جامع بن اشعث البجلي ابو عبد الله الكوفي قاضي بها ثقة
من السادسة مات سنة اثنتين وثلثين **غيلان** بن جرير المعولي
الازدي البصري ثقة من الخامسة مات سنة تسع عشرة **غيلان**
بن عبد الله عمر بن من السابعة **باب القاف** **فاتك** بن فضالة
بن شريك الكوفي مجهول من السادسة **فاكه** بكسر الكاف
بن سعد الانصاري صحابي له حديث في الغسل في عيد الفطر والاضحى
فائد بن سليمان الكوفي ابو نوفل متروك الحفظ من السابعة
فائد بن كيسان الباهلي ابو نعامة مختلف في صحبته وهو من الثالثة
فائد مولى عبيد الله بن زياد مقبول من السادسة **فجيع** بفاء
مصغر ابن عبد الله العمري الكوفي نزيل حديثه من الثالثة
فديك بن سليم وقيل سليمان وقيل اسمه عبد الله بن سليم
فرات بن حيان العجلي حليف بني سهم صحابي نزل الكوفة مقل
فرات بن حيان صواب نزل بالتي في النون **فرات** بن خالد الضبي ابو اسحق الرازي
الد ابي مسعود الحافظ ثقة من التاسعة **فرات** بن ابي عبد الرحمن
القزاز الكوفي ثقة من الخامسة **فراس** بكسر اوله وبمهملة ابن
يحيى الهمداني الخارفي بمعجمة وفاء ابو يحيى الكوفي المكتب صدوق ربما وهم
من الثامنة مات سنة تسع وعشرين **الفراسي** في الانساب **فرج**
بن سعيد بن علقمة بن سعيد بن ابيض المازني يراء وموحدة ابو روح
اليمامي صدوق من السابعة **فرج** بن فضالة بن النعمان التنوخي الشامي
ضعيف من الثامنة مات سنة ست وسبعين **فرقد** بن يعقوب
السبخي بفتح المهملة والموحدة وبخاء معجمة ابو يعقوب البصري
صدوق عابد لكنه ابن الحديث كثير الخطأ من الخامسة مات سنة
احدى وثلثين **فرقد** ابو طلحة مجهول من الرابعة **فروخ**
مولى عثمان مقبول من الثالثة **فروة** بن قيس حجازي مجهول
من السادسة **فروة** بن مجاهد ابو مجاهد اللخمي مولاهم الفلسطيني الاعمى
مختلف في صحبته وكان عابدا **فروة** بن مسيك بمهملة مصغر
المرادي نزل العطيف بمعجمة مصغر صحابي سكن الكوفة يكنى ابا عمير استعمله
فروة بن ابي المغراء بفتح الميم المدني اسم ابيه معدي يكرب الكندي
يكنى ابا القاسم كوفي صدوق من العاشرة مات سنة خمس وعشرين
فروة بن المغيرة وقيل المغيرة بن فروة باتي **فروة** بن نوفل
الاشجعي مختلف في صحبته والصواب ان صحبته لابيه وهو من الثالثة
وفي خلافة معوية **فروة** بن يونس الكلابي ابو يونس البصري مقبول
من السابعة **فضاء** بالمد ابن خالد الجهضمي البصري مجهول
من السابعة **فضالة** ابن ابراهيم النبيي ابو
ابراهيم او ابو احمد النسائي ثم المروزي
ثقة ضبط من كبار العاشرة

فضالة بن عبيد بن نافذ بن قيس الانصاري الاوسي ولد شهد احدا ثم نزل مشوى ولي قضاءها ومات سنة ثمان وخمسين وقبره بها

فضالة بن الفضل بن فضالة التميمي ابو الفضل الكوفي صدوق ربما اخطأ من صغار العاشرة مات سنة خمسين ومائتين **فضالة** البلخي الزاهد اسمه اسم ابيه عبد الله وقيل هو حديث

ذكر من اسمه الفضل

الفضل بن جعفر بن عبد الله البغدادي ابو سهل بن ابي طالب خوجيني بن ابي طالب واسطي لا بأس به من الحادية عشرة مات سنة اثنتين وخمسين وله ست وسبعون

الفضل بن الحسن بن عمرو بن اسيد الضمري مدني نزيل مصر صدوق من الثالثة مات بالاسكندرية **الفضل** بن ابي الحكم الطائي ويقال التيمي البصري مقبول من السابعة **الفضل** بن دكين الكوفي واسم دكين عمرو بن حماد بن زهير التيمي مولاهم الاحول ابو نعيم ملازم الميم مشهور بكنيته ثقة ثبت من التاسعة ومات سنة ثماني عشرة وقيل تسع عشرة وكان مولده سنة ثنتين وهو من كبار شيوخ البخاري

الفضل بن دلهم الواسطي ثم البصري الفضالين وربما لا عد من اسمه **الفضل** بن هبيرة هو ابن ذكين **الفضل** بن سهل بن ابراهيم ابو العباس البغدادي صدوق من الحادية عشرة مات سنة خمس وخمسين وقد جاوز السبعين **الفضل** بن سهل الكوفي مقبول من العاشرة **الفضل** بن السباق البغدادي السمسار صدوق من صغار التاسعة مات سنة عشر ومائتين **الفضل** بن الطيب ابن جعفر يقدم **الفضل** بن عباد البغدادي ثقة من الحادية عشرة **الفضل** بن العباس بن عبد المطلب بن هاشم الهاشمي ابن عم رسول الله صلى الله عليه وسلم ولد قبل النبي بسنتين وقدم في خلافة عمر **الفضل** بن عبيد بن ابي الرفيعة المدني مقبول من السابعة **الفضل** بن عطية بن عمرو بن خارجة المري مولى بني عبس وأسمه صدوق ربما وهم من الخامسة

الفضل بن عميرة الطفاوي ابو قتيبة البصري نزيل بغداد ثقة من الثامنة **الفضل** بن عنبسة الخزاعي مجهول من الثالثة **الفضل** بن الفرد ابن قانع بضعيفه وليس بن قانع بمتهم من كبار العاشرة مات سنة اثنتين وقيل قبلها **الفضل** بن العلاء ابو العباس ويقال ابو العلاء الكوفي نزيل البصرة صدوق له اوهام من التاسعة **الفضل** بن غزوان بن جرير الرقاشي ابو عيسى البصري واخو عثمان الحداد وروى بالقاف من السادسة

الفضل بن الفضل الكندي مقبول من السابعة **الفضل** بن الفضل ابن الفضل السعدي ابو عبيد الله بن ابي سهل الكوفي نزيل البصرة من العاشرة **الفضل** بن فضالة بن عبيد الانصاري ابو محمد شهد بيعة الرضوان وشهد ما بعدها من المشاهد مات سنة ثلاث وخمسين وقيل بعدها **الفضل** بن قدامة ابو نوفل النخعي الكوفي ثقة ثبت من الثامنة مات سنة ثنتين وستين **الفضل** بن الموفق ابو العباس الكوفي نزيل بغداد صدوق من الحادية عشرة مات سنة ثنتين وستين وقد جاوز التسعين **الفضل** بن موسى السيناني بمهملة مكبرة ونونين ابو عبد الله المروزي ثقة ثبت ورمي بغير ذلك من التاسعة مات سنة اثنتين وقيل ثلاث وتسعين **الفضل** بن الموفق ابو نوفل المنشد بضم الميم وتشديد المثناة بعدها خاء معجمة ثم نون مفتوحة ثم مهملة ثقة من الحادية عشرة مات سنة ست وقيل سبع وقيل ثمان وقيل تسع وقيل عشر ومائتين **الفضل** بن يزيد ابو العباس الكوفي صدوق من السادسة **الفضل** بن يعقوب بن يزيد بن موسى بن يزيد بضم الزاي بعدها مهملة ابو العباس البغدادي ثقة فقيه من الحادية عشرة مات سنة ثمان وخمسين **الفضل** بن يعقوب الجحدري ابو العباس الكوفي صدوق من الثانية عشرة **الفضة** بمعجمة ثم ضاد معجمة مولاة بني هاشم من الثالثة

ذكر من اسمه فضيل بالتصغير ومن بعده

فضيل بن حسين بن عطية الجحدري

ابو كامل ثقة حافظ من العاشرة مات سنة سبع وثلاثين وله اكثر من ثمانين
سنة وهو اوثق من عمه كامل بن طلحة **فضيل** بن رافع تمييز
للوليد صوابه اسمعيل بن رافع **فضيل** بن سليمان النميري
بالنون مصغرا ابو سليمان البصري صدوق له خطا كثير من الثامنة
مات سنة ثلث وثمانين وقيل غير ذلك **فضيل** بن ابي عبد الله
المدني مولى المهري بفتح الميم وسكون الهاء ثقة من السادسة **فضيل**
ابن عبد الوارث بن ابراهيم الغطفاني ابو محمد القناد بالقاف والنون
السكري الكوفي نزيل اصبهان ثقة من العاشرة **فضيل**
ابن عمرو الفقيمي بالفاء والقاف مصغرا ابو النضر الكوفي ثقة من السادسة
مات سنة عشر ومائة **فضيل** بن عياض بن مسعود التميمي ابو علي
الزاهد المشهور اصله من خراسان وسكن مكة ثقة عابد امام من الثامنة
مات سنة سبع وثمانين ومائة وقيل قبلها **فضيل** بن عياض
الخولاني المصري من الثالثة **فضيل** بن عياض المصري والحضرمي
مقبول من السادسة مات سنة بضع عشرة ومائة **فضيل** بن غزوان
بفتح المعجمة وسكون الزاي ابن جرير الضبي مولاهم ابو الفضل الكوفي
ثقة من السابعة مات بعد الاربعين **فضيل** بن فضالة
بفتح الفاء والمعجمة الخفيفة القيسي البصري مقبول من السادسة
فضيل بن فضالة الهوزني بفتح الهاء والزاي بينهما واو ساكنة
الشامي مقبول من الخامسة **فضيل** بن مرزوق الاغر
[illegible]
[illegible] **فضيل** [illegible]
[illegible]
[illegible]
[illegible]
[illegible]

فلفلة بن عبد الله الجعفي الكوفي مقبول من الثانية
فليت بالتصغير تقدم في افلت **فليح** بن سليمان بن ابي المغيرة
الخزاعي او الاسلمي ابو يحيى المدني ويقال فليح لقب واسمه عبد الملك
صدوق كثير الخطا من السابعة مات سنة ثمان وستين ومائة **فيروز**
الديلمي اليماني صحابي له احاديث وهو الذي قتل الاسود الذي ادعى النبوة
في زمن النبي صلى الله عليه وسلم ومات في زمن عثمان وقيل بل في زمن
معوية بعد الخمسين

حرف القاف

قابوس بن ابي
ظبيان بفتح المعجمة وسكون الموحدة بعدها تحتانية الجنبي بفتح
الجيم وسكون النون بعدها موحدة الكوفي فيه لين من السادسة
قابوس بن مخارق بضم الميم بعدها معجمة خفيفة ويقال ابن ابي
المخارق الكوفي لا باس به من الثالثة **قارظ** اخره معجمة ابن
[illegible] حليف بني زهرة لا باس به من الثالثة **ذكر**
اسمه قاسم **القاسم** بن احمد بن بشير بن معروف
وقيل في نسبه غير ذلك بغدادي صدوق من العاشرة فرق
الخطيب بينه وبين الذي قبله **القاسم** بن امية الحذاء بالمهملة
والذال المعجمة الثقيلة بصري صدوق من كبار العاشرة ضعفه ابن حبان
بلا مستند **ووقع** في بعض نسخ الترمذي امية بن القاسم
وهو خطأ **القاسم** بن ابي ايوب الاسدي الاعرج ابو [illegible]
[illegible] ثقة من السادسة وزعم ابو يعلى انه القاسم بن [illegible]
[illegible] في الضعفاء وهو الصواب
[illegible] القاسم بن ابي بزة بفتح الموحدة وتشديد الزاي المكي مولى بني
مخزوم [illegible] ثقة من الخامسة مات سنة خمس عشرة وقيل قبلها
[illegible] القاسم بن حبيب التمار الكوفي لين من السادسة **القاسم**
[illegible] الكوفي مقبول من الثالثة **القاسم** بن حكيم
[illegible] بفتح المهملة وتخفيف الراء بعدها نون [illegible]

الرسعني ابو صالح نزيل تنيس تفقه من الثانية عشرة مات سنة اربع و
ثلثمائة **القاسم** بن مالك المزني ابو جعفر الكوفي صدوق فيه
لين من صغار الثامنة مات بعد التسعين **القاسم** بن مرود
الايلي بالفتح وسكون التحتانية صدوق فيه لين علي مالك من كبار التاسعة
مات سنة ثمان او تسع ومائتين **القاسم** بن محمد بن ابي بكر الصديق
ثقة احد الفقهاء بالمدينة قال ابو جعفر الباقر ما رايت افضل منه من كبار الثالثة
مات سنة ست ومائة على الصحيح **القاسم** بن محمد بن حصن الدوري
مجهول من السابعة **القاسم** بن محمد بن حميد ابو محمد بن ابي معيان
المعمري صدوق من العاشرة نفرد عثمان الدارمي ابن معين كذبه في ذلك
ذلك سنة ثمان وعشرين ومائتين **القاسم** بن محمد بن سليم
ابو محمد البصري نزيل بغداد ثقة من الحادية عشرة **القاسم** بن محمد
ابن عبد الرحمن بن الحارث بن هشام المخزومي مقبول من التاسعة **القاسم**
ابن محمد بن علي بن سليمان مجهول من العاشرة **القاسم** بن محمد بن ابي بزة
في الكنى **القاسم** بن محمرة بالجيم مصغرا ابو عروة الحمصي بالسكون كوفي نزيل
الشام ثقة فاضل من الثالثة مات سنة مائة **القاسم** بن مطيب بتحتانية ثقيلة
وموحدة الجعفي البصري فيه لين من الخامسة **القاسم** بن معن بفتح الميم
وسكون المهملة ابن عبد الرحمن بن عبد الله بن مسعود بن سبيع
الكوفي ابو عبد الله الفاضل ثقة فاضل من الثالثة مات سنة خمس وسبعين **القاسم**
بن مهران الفيسوم مولى بني قيس بن ثعلبة حليف بني صدوق من السادسة **القاسم**
ابن مهران مجهول من الرابعة **القاسم** بن مهران بن موهبان وقيل
مقبول من السابعة عشرة **القاسم** بن مهران بن شيرزاد مستور من السابعة
بعد **القاسم** بن الوليد الهمداني ابو محمد الكوفي ثقة
من التاسعة **القاسم** بن الوليد الهمداني ابو عبد الرحمن الكوفي ثقة
ثبت من السابعة عشرة سنة احدى وعشرين **القاسم** بن يحيى بن عبد
ابن مقسم بن حصن الظفري ويحمي الوطي ثقة من السابعة

سبع وستين ومائة **القاسم** بن يزيد الجرمي بفتح الجيم وسكون الراء ابو يزيد
الموصلي عابد من التاسعة سنة اربع وسبعين ومائة **القاسم** بن يزيد
شيخ لابن جرير مجهول من الثامنة **القاسم** التميمي هو ابن عاصم
القاسم ابو عبد الرحمن هو ابن عبد الرحمن **ذكر بقية حرف**
القاف والياء **قيس** بفتحات بموحدة خفيفة ثم مثناة ابن سعد بن عبادة
وتحتانية وزن احمد ابن عامر الكندي الفيسي على ما عاش الى ايام عبد الملك
ابن مروان **قيات** بن رزين بن حبيب بن صالح اللخمي ابو هاشم
المصري صدوق مقرئ من السابعة مات سنة ست وقيل سنة **قيصة**
بفتح اوله وكسر الموحدة ابن برمة بضم الموحدة وسكون الراء آخره
مختلف صحبة وقد ذكره ابن حبان في ثقات التابعين **قيصة** بن
ابن جابر وهب الاسدي ابو العلاء الكوفي ثقة من الثانية مخضرم مات سنة
وستين **قيصة** بن حريث بن بجير بن ريسان الخزرجي قيصة والد اشرس الآتي
البصري صدوق من الثالثة مات سنة سبع وستين **قيصة** بن ذؤيب
بالمعجمة مصغرا ابن حلحلة بمهملتين مفتوحتين بينهما لام ساكنة
الخزاعي ابو سعيد او ابو محمد المدني نزيل دمشق من اولاد الصحابة ولد
عام الهجرة وسنة بضع وثمانين **قيصة** بن عقبة بن محمد بن سفيان
بسكون الفاء بعدها تحتانية ثم مهملة وتخفيف الواو والملا بوعام الكوفي صدوق
ربما اخطأ من التاسعة مات سنة خمس عشرة على الصحيح **قيصة** بن قيصة
صواب اسحق بن قيصة **قيصة** بن الليث بن قبيصة بن برمة
الاسدي سكن صور في من التاسعة **قيصة** بن الحارث بن يضر
الميمي تخفة الهجرة ابن عبد الله الطائي على اسكن البصرة **قيصة**
ابن هنيء بضم الهاء وسكون اللام بعدها موحدة الطائي الكوفي مقبول
من الثالثة **قيصة** بن وقاص السعدي والد النبي وهو اصح من قال البصري
الخ خزاعي والصحيح **قتادة** بن دعامة بن قتادة السدوسي ابو الخطاب
ثقة ثبت يقال ولد اعمى وهو من الطبقة الرابعة مات سنة بضع عشرة

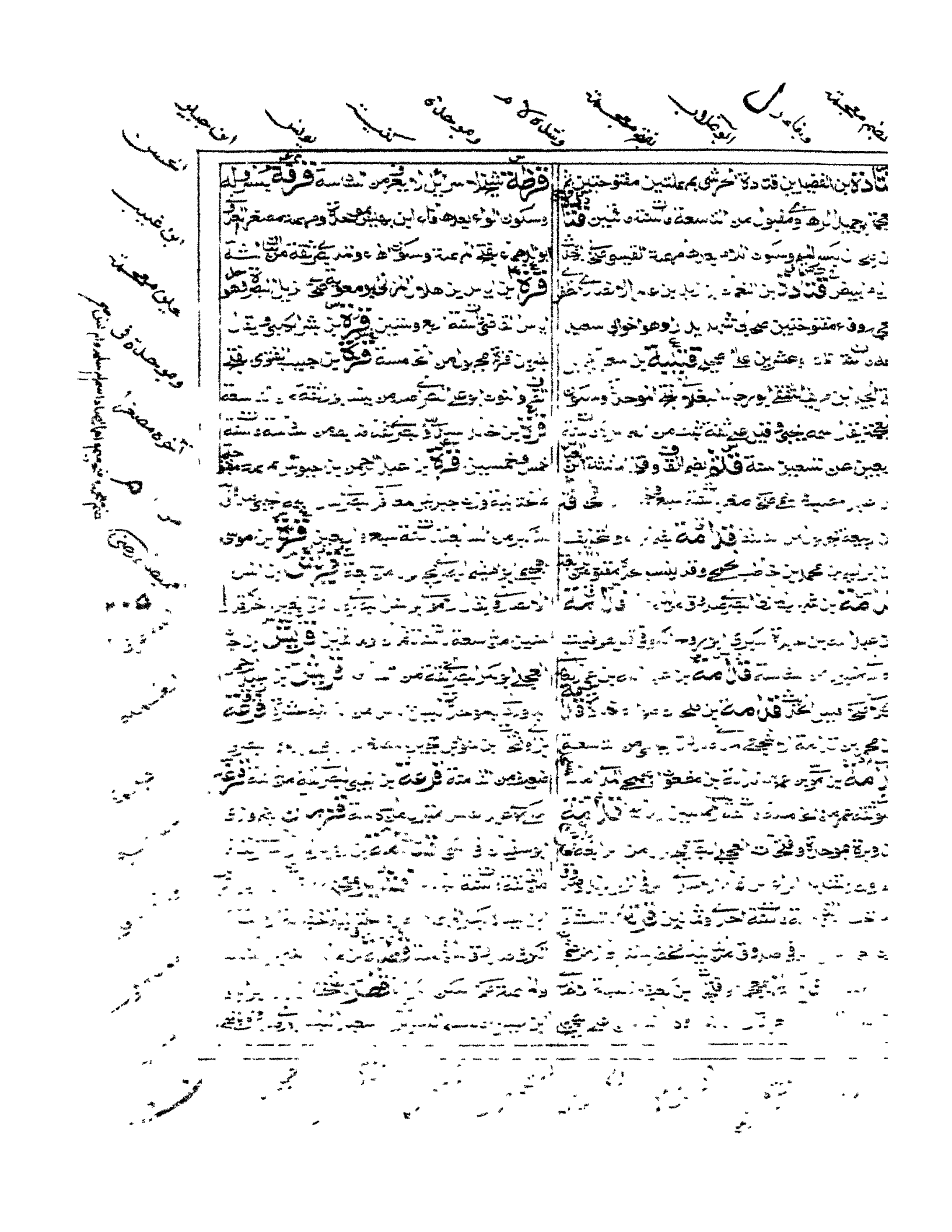

من الحادية عشرة مات سنة احدى وستين **قطن** بن قبيصة
ابن المخارق الهلالي ابو سهل البصري صدوق من الثالثة **قطن** بن كعب
البصري ابو الهيثم ثقة من السادسة **قطن** بن نسير بنون ومهملة
بوزن عمير البصري الغبري بضم المعجمة وفتح الموحدة الخفيفة الذارع
صدوق يخطئ من العاشرة **قطن** بن وهب بن عويمر بمثناة وموحدة
ابو الحسن مقبول من السادسة **القعقاع** بن حكيم الكناني
المدني ثقة من الرابعة **القعقاع** بن الجلاح في حصين بن القعقاع
الكوفي صدوق من السادسة **قنان** بنون خفيفة ابن عبد الله النهمي
بفتح النون وسكون الهاء مقبول من السادسة **قهيل** بالتصغير
ابن مطرف الخفاري ويقال عمرو بن قهيل قيل للفقيل صحبة **ذكر**
من اسمه **قيس** **قيس** بن بشير بفتح الموحدة وسكون المعجمة
ابن قيس بن شماس الاسدي الكوفي ثقة من الثانية **قيس** بن ثابت
الاسدي وثابت الحارث قيس بخاء معجمة **قيس** بن حارث
الكندي الحمصي ثقة من الثانية **قيس** بن حجاج بن عبد الرحمن
الكوفي ثقة من الثانية مخضرم وقيل له رؤية وهو الذي
يقال انه اجتمع له ان يروي عن مائة من التابعين **قيس** بن حبتر
وقيل حوتر بمهملة وتاء مثناة وتغير **قيس** بن حبيرة بمهملة وموحدة ومثناة
وزن جعفر بفتح الكوفي نزيل الجزيرة ثقة من الرابعة **قيس**
ابن الحجاج بكاف وجيم الكوفي صدوق من السادسة وشذ من
رخص في **قيس** بن حفص الدارمي ابو محمد البصري ثقة
من العاشرة مات سنة سبع وعشرين **قيس** بن حسنة
بفتح الحاء وسكون السين المهملتين وبنون مفتوحة ثم هاء
تأنيث الكوفي مقبول من الثالثة **قيس** بن حكيم بن عمرو بن سعد
ابن مرة العبسي الكوفي كان حي **قيس** بن حمزة بن قيس بن صرمان الجحدري
الكوفي صدوق من الثانية **قيس** بن مسعود مجهول من السادسة

عليه به ما ليس من حديثه فحدث به من السابعة وماتة بضع
وستين **قيس** بن رومي مجهول من السادسة **قيس** بن سالم
المعافري بضم الميم مقبول من الخامسة **قيس** بن سعد بن عبادة
الخزرجي الانصاري صحابي جليل ومات ستين تقريبا وقيل بعد ذلك
قيس بن سعيد بن قيس بن عمرو بن سهل الانصاري ثقة من السادسة ومات بضع عشرة **قيس**
ابن سعد هو قيس بن المغيرة **قيس** بن سكن الاسدي
الكوفي ثقة من الثانية ما قبل السبعين **قيس** بن سليم
العنبري الكوفي ثقة من السادسة **قيس** بن شماس هو ابن
ثابت ينسب الى جده ابيه **قيس** بن طخفة في لخفة تين **قيس**
ابن طلق بن علي الحنفي اليمامي صدوق من الثالثة وهم من عد
من الصحابة **قيس** بن عاصم بن سنان بن خالد المنقري بكسر
الميم وسكون النون وفتح القاف صحابي مشهور بالحلم نزل البصرة
قيس بن عايذ بوكاهل بالكاف في الكنى **قيس** بن عباد بضم المهملة
وتخفيف الموحدة الضبعي بضم المعجمة وفتح الموحدة ابو عبد الله
البصري ثقة من الثانية مخضرم ومات في التاسعين ووهم من عده
في عداد التابعين **قيس** بن عربة بفتح ففتح وتخفيف الموحدة ثم
تحتانية ثقة من الثالثة مات بعد العشرين وماة **قيس** بن عمرو
ابن عمرو بن سهل الانصاري احد من يحيى بن سعيد عدا من اهل
المدينة **قيس** بن غزية بمعجمة وزاي وآخره تحتانية المدني
ثم النوفلي **قيس** بن كثير في كثير بن قيس **قيس**
بن محرز بن الشمخ بكسر المعجمة وسكون الميم الكوفي مقبول من السادسة
قيس بن محرز بن عمرو بن سعد مقبول من السابعة **قيس**
بن مخرمة بن المطلب بن عبد مناف المطلبي المكي كان احد
المؤلفة قلوبهم **قيس** بن ابي قيس مروان الجحدري
الكوفي صدوق من الثانية **قيس** بن مسعود مجهول من السادسة

قليس بن مسلم الجدلي بفتح الجيم ابو عمرو الكوفي ثقة ترجمه
من السادسة مات سنة عشرين قليس بن مسلم بجيم مقبول من الثالثة
قليس بن نعمان العدي ابو الوليد قاضي نيسابور الكوفة قليس
بن نعمان بسكون الكوفي ايضا قليس بن هبار البصري
مختلف في اسم ابيه فيل هو وفيل هنا مدبون مقبول من الرابعة
ووهم من جعله صحابيا قليس بن وهب الهمداني الكوفي ثقة من
قليس بجذف صحابي هو والد ناتن بن قيس الامير المشهور
قليس بوزن الفلس مولى ابن عباس في الصحيحين فيه لين من السابعة مات
قبل الستين قليس ابو المغيرة الكوفي الخارفي بالمعجمة والفاء
مقبول من الثالثة وحي بن حيان ابو سعد قليس بكلاهما
والد عطية صحابي له حديث قليس بصري والد الاسود
مقبول من الثالثة وفي الختار الذي خرج له النسائي مضطرب

فصل الكاف

كامل بن طلحة الجحدري ابو يحيى البصري نزيل بغداد كان ثقة
موصوفا مات سنة ثمان وثمانين وله بضع وثمانون كامل بن العلاء التيمي ابو العلاء الكوفي صدوق يخطئ من
السابعة مات سنة ست وخمسين كثير بن اسمعيل او ابن نافع الهواء بتشديد الواو ابو اسمعيل
التيمي الكوفي ضعيف من السادسة كثير بن اسمعيل النوفلي ابو اسمعيل المكي
ابو البصري ثقة من الثالثة كثير بن جمهان السعدي ابو جعفر مقبول
من الثالثة كثير بن حريش الغنوي ابو امية البصري مقبول
من السادسة كثير بن حبيب البكري ابو بشر الكوفي كثير
بن دينار الحمصي الكوفي مجهول من السابعة كثير بن زاذان
ابو صالح الواسطي بفتح الزاي بعدها مهملة ثم معجمة ثقة من الثالثة

ابن واقد بفتح القاف وتشديد النون صدوق يخطئ من السابعة
في اخر خلافة المنصور كثير بن شاكر المكي مقبول من السابعة
ووهم من جعله على بن وقرن بن حباب في الثقات بين
الراوي عن الراوي عن محمود بن لبيد والذي يظهر انهما
واحد وهو الذي روى عنه عمارة بن خزيمة + كثير بن سليم الضبي ضعيف من الخامسة وهو غير كثير بن عبد الله
الآتي وهم ابن حبة فجعلهما واحدا كثير بن شنظير بكسر المعجمتين
وسكون النون ثم ظاء مشالة ابو قرة بصري صدوق يخطئ من الثامنة كثير
ابن الصلت بن معدي كرب الكندي ثقة من الثانية ووهم
من جعله على بن كثير بن عبد المطلب الهاشمي
ابو نصر صغير مات في زمن ابيه عبد الملك كثير بن عبد
ابن عمرو بن عوف المزني ضعيف من السابعة منهم من نسبه في الكنى
كثير بن عبيد بن نمير المذحجي ابو الحسن الحمصي ثقة مفرق
ثقة من الثالثة وقد جرد الحسيني كثير بن عبيد من هذا
رضيع عائشة نزل الكوفة مقبول من الثالثة كثير بن فرقد
ابو الفرقد البصري مقبول من السابعة كثير بن فرقد المدني مقبول
من السابعة كثير بن وفاء بن شريك السهمي ابو شريك المكي ويقال
كوفي نزل البصرة ابو اسمعيل مقبول من السابعة كثير بن قلب
بالقاف وصف العجلي مقبول من الثالثة كثير بن قيس
الشامي قيس كثير والد كثير ضعيف من الثالثة وقد
اورده في الصحابة كثير بن كثير بن عبد المطلب وقد وهم
من السادسة كثير بن كثير بن مرة الحضرمي ثقة من الثالثة
مقبول من الثالثة وهم من ذكر في كثير بن
بصري كثير بن مرة الحضرمي من السابعة كثير بن

كثير بن أبي كثير أبو النضر هو عبد الله تقدم في ترجمة كثير
ابن مدرك الأشجعي أبو مدرك الكوفي ثقة من الخامسة كثير
ابن مرة الحضرمي الحمصي ثقة من الثانية ووهم من عده في الصحابة
كثير بن هشام الكلابي أبو سهل الرقي نزيل بغداد ثقة
من السابعة مات سنة سبع ومائتين وقيل ثمان كثير بن ونيد
مولى ابن ... كثير أبو محمد ... مقبول من الرابعة كثير
أبو هشيم في الكنى كثير النواء هو ابن إسمعيل تقدم ... م بسرو
التغلبي ابن عبد الرحمن السلمي مجهول من السادسة كردوس
الثعلبي واختلف في اسم أبيه وهو مقبول من الثالثة ... س
هو خفاف ... التيمي أو التميمي ثقة من الثالثة كريب
ابن أبي مسلم الهاشمي مولاهم أبو رشدين مولى ابن عباس ثقة
من الثالثة مات سنة ثمان وتسعين كعب ... [illegible]
... من ... كعب بن سعيد ... [illegible]
[illegible]

أبي هريرة عنه من طريق الأعمش عن أبي صالح كعب بن مالك
ابن أبي كعب الأنصاري السلمي بالفتح المدني صحابي مشهور وهو أحد
الثلاثة الذين خلفوا مات في خلافة علي كعب بن مرة ويقال مرة
ابن كعب السلمي صحابي سكن البصرة ثم الأردن مات سنة بضع وخمسين
كعب أبو عامر مجهول من الرابعة كعب ... مولى سعيد
ابن العاص مجهول من الثالثة كلثوم بن جبر بصري وثق
من الرابعة مات سنة ثلاثين كلثوم بن جبر الخزاعي
الكوفي مقبول من الثالثة كلثوم بن جوشن القشيري ضعيف
من السابعة كلثوم بن الحصين الغفاري أبو رهم بضم الراء
صحابي مشهور كلثوم بن علقمة بن ناجية بن المصطلق الخزاعي
وقد ينسب إلى جده ويقال هما اثنان ثقة من الثانية ويقال
... بن الحبر ويقال ابن عبد الله بن الحبر ...
... وهو ... كليب بن ...
... صدوق من ... كليب ...
صدوق من الثانية ووهم من ذكره في الصحابة كليب بن صبيح
... صدوق من الرابعة كليب بن منفعة الحنفي
... من الخامسة كليب ...
الكوفة صدوق من السابعة كليب ... والحضرمي ...
... كميل بن زياد بن نهيك النخعي ثقة ...
... سنة اثنتين وثمانين ...
[illegible]
[illegible]
[illegible]
[illegible]
[illegible]

كهمس بن الحسن التميمي ابو الحسن البصري ثقة من الخامسة
ت سنة تسع واربعين كهمس بن المنهال السدوسي ابو غسان
البصري اللؤلؤي صدوق ربما اخطأ من التاسعة كلاب بتشديد
اللام وبموحدة ابن المثنى المدني مقبول من الثالثة ويقال ابن هرمز بن
ابن الكلاب بقاف كلاب بن علي الجعفي مجهول من الثالثة
ويقال هو ابن امامة بن كلاب كلاب بن علي العامري الجعفري
مجهول من الثالثة ايضا كيسان بن جرير الاموي مولاهم
ق ت خت د ن حرف ب بسر هو كيسان بن عبد الله بن طارق حجازي
لا ابن منذر كيسان بن سعيد المقبري المدني مولى ام شريك وثقه
هو ق ل ذ له ص ابن حبان ثقة ثبت من الثالثة ت سنة مائة
بيسان نفصر ابو عمرو القزاز روى هو ضعيف من السابعة
حرف اللام لجام بن احمد بن ضمرة بسكون المعجمة وفتح الراء
عن ابي سلمة عنه ابو حاتم وقال معنى اسمه لقمان بن عامر
بن ضمرة بفتح المعجمة ابو عامر الحمصي صدوق من الثالثة
ق عبيد بن عبيدة بفتح الموحدة وسكون المعجمة وبعد التحتانية
ت ح ق ابو عبد الله عامر وهو بور بن العقيلي وكنى عنها
ت ن بسكون اللام وتخفيف الميم وبور بن قارب بفتح القاف
وتشديد الموحدة وآخره راء لا ازد بخ ت ق ابو بديل بفتح الموحدة
وسكون التحتانية بعدها مهملة ابن عبد الله بن عتبة بضم المهملة
ابو عبد الله الكوفي ثقة من الرابعة ت سنة ست عشرة ومائة
ع بكر بن عمرو بفتح العين المعجمة وسكون الميم المعافري
ابو عبد الرحمن المصري ثقة ثبت فقيه من السابعة
مات سنة خمس وسبعين بخ ت ق بكير بن عبد الله بن الاشج
ابن بكير بفتح الموحدة وكسر المعجمة بعدها تحتانية ساكنة
ابو زرارة المصري صدوق من التاسعة مات سنة احدى عشرة
وله ست وتسعون سنة الليث بن عاصم بن العلاء الحلاء
ابو الحسن المصري امام الجامع مقبول من السابعة مات سنة اثنتين
وثمانين خ م د ت ق ليه ذكر من اسمه محمد على ترتيب
الحروف وفي آبائهم وكل من لم يذكر له كنية
فهو ابو عبد الله محمد بن ابان بن عمرو الواسطي نزيل
صدوق يخطئ من العاشرة مات سنة ثمان وتسعين
وقيل قبل ذلك وهو ابن تسعين سنة محمد بن ابان بن وزين
الجعفي ابو بكر بن ابي عيسى يقال اسمه جعد وكان مستقيم
ثقة حافظ من العاشرة مات سنة اربع وعشرين ومائتين بخ
محمد بن ابان بن صالح القرشي مقبول من التاسعة محمد بن
ابي بكر بن حزم الانصاري ثقة فقيه من الثالثة مات سنة
مائة وقيل بعدها محمد بن ابي حفصة ميسرة العبدي
ابو عبد الله الكوفي ثقة من السابعة مات سنة ثلاث
وخمسين وقيل بعدها محمد بن ابراهيم بن سعيد بن عبد الرحمن
ابن ابي نجيح بفتح النون وكسر الجيم وسكون التحتانية
ابو يسار المكي ثقة من الخامسة مات سنة اثنتين
وثمانين وقيل بعدها محمد بن ابراهيم بن عبد الله بن حنين
ابو عبد الله المدني ثقة من الثالثة مات سنة اثنتين
وعشرين وقيل بعدها محمد بن ابراهيم بن عبد الله بن معبد
ابن زيد بن عاصم بن كعب بن سواد بن غنم بن كعب بن سلمة
ابو عبد الله التيمي المدني ثقة فقيه من الثالثة مات سنة
عشرين وقيل بعدها محمد بن ابراهيم بن الحارث بن خالد
ابن صخر التيمي ابو عبد الله المدني ثقة فقيه من الثالثة
مات سنة اثنتين وقيل ثلاث وعشرين محمد بن ابراهيم
ابن دينار بن ذكوان التيمي ابو عبد الله المدني ثقة من الثالثة
مات سنة عشرين وقيل بعدها محمد بن ابراهيم بن عبد الله
ابن حنين الهاشمي ابو عبد الله المدني ثقة من الثالثة
مات سنة عشرين وقيل بعدها محمد بن ابراهيم بن عبد الرحمن
ابن عوف الزهري ابو عبد الله المدني ثقة من الثالثة
مات سنة ثلاث وقيل اربع وعشرين وقيل بعدها
محمد بن ابراهيم بن الحارث التيمي ابو عبد الله المدني
ثقة فقيه من الثالثة مات سنة عشرين وقيل بعدها
محمد بن ابراهيم بن عبد الله بن معبد الزمني ابو عبد الله
المدني ثقة من الثالثة مات سنة عشرين وقيل بعدها
محمد بن ابراهيم بن مسلم العبدري ابو عبد الله المكي
ثقة من الثالثة مات سنة اربع وعشرين وقيل بعدها
محمد بن ابراهيم بن يوسف بن الحكم بن ابي العاص
ابن امية الاموي ابو عبد الله المدني ثقة من الثالثة
مات سنة اثنتين وقيل ثلاث وعشرين محمد بن ابراهيم
ابن يوسف بن يعقوب بن ابي اسحاق السبيعي ابو عبد الله
الكوفي صدوق من صغار التاسعة مات سنة اثنتين
وقيل ثلاث وعشرين محمد بن ابي اسماعيل بن عبد الله بن ابي فروة
الاسلمي ابو اسماعيل المدني صدوق يخطئ ورمي بالقدر من السابعة
مات سنة اثنتين وقيل ثلاث وخمسين محمد بن ابي امية المكي
ابو سعيد مولى بني مخزوم ثقة من السابعة مات سنة اثنتين
وقيل ثلاث وخمسين محمد بن ابي بكر بن حزم الانصاري
ابو عبد الله المدني ثقة من الثالثة مات سنة عشرين
وقيل بعدها محمد بن ابي بكر بن علي بن عبد الله بن ابي طالب
ابو عبد الله الهاشمي المدني ثقة من الثالثة مات سنة
اربع وعشرين وقيل بعدها محمد بن ابي بكير بن عبد الله
ابن ابي بكير الليثي ابو عبد الله المدني ثقة من الثالثة
مات سنة اربع وعشرين وقيل بعدها محمد بن ابي بكير
ابن عبد الله بن ابي بكير الليثي ابو عبد الله المدني
ثقة من الثالثة مات سنة اربع وعشرين وقيل بعدها
محمد بن ابي حرملة بفتح المهملة وسكون الراء واسمه مهران
ابو عبد الله المدني ثقة من الثالثة مات سنة اربع
وعشرين وقيل بعدها محمد بن ابي حفصة ميسرة العبدي
ابو عبد الله الكوفي ثقة من السابعة مات سنة ثلاث
وخمسين وقيل بعدها محمد بن ابراهيم بن سعيد بن عبد الرحمن
ابن ابي نجيح بفتح النون وكسر الجيم وسكون التحتانية
ابو يسار المكي ثقة من الخامسة مات سنة اثنتين
وثمانين وقيل بعدها محمد بن ابراهيم بن عبد الله بن حنين
ابو عبد الله الهاشمي المدني ثقة من الثالثة مات سنة
اربع وعشرين وقيل بعدها محمد بن ابراهيم بن عبد الله بن معبد
ابن زيد بن عاصم بن كعب بن سواد بن غنم بن كعب بن سلمة
ابو عبد الله التيمي المدني ثقة فقيه من الثالثة مات سنة
عشرين وقيل بعدها محمد بن ابراهيم بن الحارث بن خالد
ابن صخر التيمي ابو عبد الله المدني ثقة فقيه من الثالثة
مات سنة اثنتين وقيل ثلاث وعشرين محمد بن ابراهيم
ابن دينار بن ذكوان التيمي ابو عبد الله المدني ثقة من الثالثة
مات سنة عشرين وقيل بعدها محمد بن ابراهيم بن عبد الله بن حنين
ابن عبد الله بن عوف الزهري ابو عبد الله المدني ثقة من الثالثة
مات سنة اربع وعشرين وقيل بعدها محمد بن ابراهيم بن الحارث
ابن خالد التيمي ابو عبد الله المدني ثقة فقيه من الثالثة
مات سنة اثنتين وقيل ثلاث وعشرين محمد بن ابراهيم
ابن دينار بن ذكوان التيمي ابو عبد الله المدني ثقة من الثالثة
مات سنة عشرين وقيل بعدها محمد بن ابراهيم بن عبد الله بن حنين
ابن عبد الله بن عوف الزهري ابو عبد الله المدني ثقة من الثالثة
مات سنة اربع وعشرين وقيل بعدها محمد بن ابراهيم بن الحارث
ابن خالد التيمي ابو عبد الله المدني ثقة فقيه من الثالثة
مات سنة اثنتين وقيل ثلاث وعشرين محمد بن ابراهيم
ابن دينار بن ذكوان التيمي ابو عبد الله المدني ثقة من الثالثة
مات سنة عشرين وقيل بعدها محمد بن ابراهيم بن عبد الله بن حنين
ابن عبد الله بن عوف الزهري ابو عبد الله المدني ثقة من الثالثة
مات سنة اربع وعشرين وقيل بعدها محمد بن ابراهيم بن الحارث
ابن خالد التيمي ابو عبد الله المدني ثقة فقيه من الثالثة
مات سنة اثنتين وقيل ثلاث وعشرين محمد بن ابراهيم
ابن دينار بن ذكوان التيمي ابو عبد الله المدني ثقة من الثالثة
مات سنة عشرين وقيل بعدها محمد بن ابراهيم بن عبد الله بن حنين
ابن عبد الله بن عوف الزهري ابو عبد الله المدني ثقة من الثالثة
مات سنة اربع وعشرين وقيل بعدها محمد بن ابراهيم بن الحارث

ابن منصور ابو عبد الله بن ابي يعقوب الرملي نزيل البصرة ثقة من العاشرة
مات سنة اربع واربعين محمد بن اسحق بن يسار ابو بكر المطلبي مولاهم
المدني نزيل العراق امام المغازي صدوق يدلس ويرسل من الثالثة
مات سنة احدى وخمسين وله بضع وسبعون سنة محمد بن اسعد النضري بسكون المعجمة
ابو سعيد المصيصي كذا في الاصل ابن من العاشرة ويقال فيه محمد بن سعيد محمد بن اسعد هو ابن
ابي امامة يأتي محمد بن اسمعيل بن ابراهيم بن المغيرة الجعفي ابو عبد الله
البخاري الحافظ وهم النسائي في ثقة احد من الحادية عشرة
مات سنة ست وخمسين في شوال وله اثنتان وستون سنة محمد بن اسمعيل بن ابراهيم بن مقسم الاسدي المعروف بابن ابي
نزيل دمشق وقاضيها ثقة من الحادية عشرة مات سنة اربع وستين محمد بن اسمعيل ابن البختري بفتح الموحدة وسكون المعجمة
وفتح المثناة بينهما حاء مهملة ساكنة ثم تحتية ثم ميم مكسورة ثم تحتية ساكنة ابو عبد الله الواسطي نزيل بغداد
صدوق من الحادية عشرة مات سنة ثمان وخمسين محمد بن اسمعيل
ابن رجاء الزبيدي بضم الزاي الكوفي صدوق يتشيع من الثامنة
محمد بن اسمعيل بن سالم الصائغ الكبير ابو جعفر البغلاني نزيل
مكة صدوق من الحادية عشرة مات سنة ست وسبعين وله
ثمان وثمانون سنة محمد بن اسمعيل بن سمرة الاحمسي بمهملتين
ابو جعفر الكوفي ثقة من العاشرة مات سنة ستين وقيل
قبلها محمد بن اسمعيل بن ابي سمينة بفتح المهملة وسكون الميم
وبعد التحتانية نون ثقة من العاشرة مات سنة ثنتين محمد
ابن اسمعيل بن ابي فديك بضم الفاء وفتح المهملة وسكون التحتانية
صدوق من الحادية عشرة محمد بن اسمعيل بن عبد
الله التنيسي ابو عبد الله الواسطي صدوق من العاشرة
يغير سماعه من العاشرة محمد بن اسمعيل بن مسلم بن ابي

قد يبقى بالقاف مصغرا الدبلي مولاهم المكي ابو اسمعيل صدوق
من صغار الثامنة مات سنة ثمانين على الصحيح محمد بن اسمعيل
ابن مهاجر الابحر من السادسة محمد بن اسمعيل بن يوسف
السلمي ابو اسمعيل الترمذي نزيل بغداد ثقة فقيه يتقي كلام
ابن ابي حاتم فيه من الحادية عشرة مات سنة ثمانين محمد بن اسمعيل
الصائغ ابو بكر ثقة من الثانية عشرة محمد بن اسمعيل البصري
مولاهم هاشم يحتمل ان يكون ابن ابي سمينة وثقه ومقبول
من العاشرة محمد بن اسمعيل عن حنش بن عمير هو ابن
علي الصنعاني محمد بن ابي اسمعيل الشامي السلمي ثقة من
مات سنة ثنتين واربعين محمد بن الاشعث بن قيس الكندي
ابو القاسم الكوفي مقبول من الثالثة وهم من ذكره في الصحابة
مات سنة سبع وستين محمد بن امين ابو الوزير المروزي خادم
ابن المبارك ثقة من العاشرة مات سنة ثمان عشرة محمد بن امية
ابن عبد الملك التيمي ابو عبد الرحمن بغدادي بالتاء بضم
المثناة وسكون الراء مقبول من الحادية عشرة محمد بن امية
ابن المغيرة الانصاري مولاهم شاعر مقبول من الثالثة عشرة
محمد بن ابي امية مقبول من الثالثة محمد بن امية
عن ابيه مجهول يحتمل ان يكون ابن ابي امية محمد بن ابي امية
ابن حنيف ثقة من الثالثة محمد بن امية بن اوفى بن اسود
بضم الهمزة ابو احمد مولى المغيرة صدوق من العاشرة مات سنة
ست وعشرين محمد بن انس مولى عمر بن عثمان سكن مرو
صدوق يغرب من التاسعة محمد بن ايوب بن ابي سهيل بشير
ابن ذكوان ثقة من الثالثة وهم من ذكره في الصحابة محمد بن ايوب
الكرماني ابو سهيل الواسطي صدوق من العاشرة محمد بن ابي ايوب
ابو عبد الله الكوفي كان بصنعاء يقول فيه محمد بن ايوب

فصل في آباء

محمل محمد بن بشار بن عثمان البصري أبو بكر بندار ثقة من العاشرة مات سنة اثنتين وخمسين وله بضع وثمانون سنة

محمل بن بشر بن بشير بفتح أوله الأسلمي الكوفي صدوق من السابعة

محمل بن بشير العبدي أبو عبد الله الكوفي ثقة حافظ من التاسعة مات سنة ثلث وثمانين

محمل بن بكار بن بلال العاملي أبو عبد الله الدمشقي ثقة من العاشرة مات سنة ست عشرة وله أربع وسبعون

محمل بن بكار بن الريان الهاشمي مولاهم أبو عبد الله البغدادي الرصافي ثقة من العاشرة مات سنة ثمان وثلثين وله ثمانون

محمل بن بكار بن بزيع العيشي بالمهملة الصغير ثقة من العاشرة

محمل بن بكر بن حبيب البرساني بضم الموحدة وبين الراء والسين المهملة ساكنة ثم مهملة أبو عثمان البصري نزيل بغداد صدوق من الحادية عشرة مات سنة أربع وتسعين

محمل بن بكر بن عبد الرحمن بن أبي بكرة الثقفي مولاهم أبو عبد الله البصري ثقة من العاشرة مات سنة ست وقيل سبع وتسعين

محمل بن بكر بن عثمان البرساني أبو عثمان البصري نزيل بغداد صدوق من الحادية عشرة مات سنة ثمان وتسعين

محمل بن بكير بن عبد الله بن الأشج المدني ثقة من السابعة مات سنة ثمان ومائة

محمل بن بكير بن محمد بن عمرو بن حزم الأنصاري النجاري أبو عبد الله المدني ثقة من السابعة مات سنة ثمان ومائة

محمل بن بكير بن مسمار بفتح الميم وبعد الألف راء ثم ألف ثم موحدة ابن عبد الله بن عبد الرحمن بن سباع الخزاعي صدوق من الثالثة

محمل بن ثابت وقيل ابن عبد الرحمن بن شرحبيل العبدي أبو مصعب الحجازي وقد ينسب لجده مقبول من الرابعة

محمل بن ثابت بن قيس بن شماس الأنصاري له رؤية وقتل يوم اليمامة سنة ثلث وستين

محمل بن ثابت العبدي أبو عبد الله البصري صدوق لين الحديث من الثالثة

محمل بن ثابت عن أبي هريرة مجهول من السادسة وقيل هو محمد بن شرحبيل المتقدم

محمل بن ثعلبة بن سواء بفتح الواو والمد والسين المهملة وبفتح المهملة صدوق من الحادية عشرة

محمل بن أبي الشيخ هو ابن عبد الله اليماني

محمل بن ثواب بمثلثة وتخفيف ابن سعيد ابن حصن الهباب بتشديد الموحدة الكوفي صدوق ضعفه بسبب بدعة من الحادية عشرة مات سنة ستين

محمل بن ثور [illegible]

[illegible] شرحبيل محمل بن جابر بن عبد الله بن جابر بن عتيك بن النعمان بن سنان بن عبيد بن عدي بن غنم بن كعب بن سلمة الأنصاري السلمي أبو عبد الله المدني ثقة من الثالثة مات سنة ست وقيل سبع وسبعين

محمل بن جبير بن مطعم بن نوفل بن عبد مناف النوفلي أبو عبد الله المدني ثقة من الثالثة مات سنة ثمان وقيل تسع وسبعين

محمل بن جبير بن نفير بن مالك بن عامر الحضرمي أبو عبد الرحمن الحمصي ثقة من الثالثة مات سنة ثمان وقيل تسع وسبعين

محمل بن جحادة بضم الجيم وتخفيف المهملة ابن وهب الكوفي ثقة من الثالثة

محمل بن جعفر بن الزبرقان [illegible]

محمد الاسدي الكوفي ثقة من السادسة مات سنة بضع عشرة ومائتين
محمد بن جعفر بن زياد الاورکاني بفتحتين ابو عمران الحراني
نزيل بغداد ثقة من العاشرة مات سنة ثمان وعشرين محمد بن
جعفر بن محمد بن حفص الخفاف الربعي الراقي ثم البغدادي
ابو بكر بن الامام نزيل دمياط ثقة من الثانية عشرة
مات سنة ثلثمائة وله ست وثمانون سنة محمد بن
جعفر الفيدي بالفاء والتحتانية الساكنة العلاف
نزل الكوفة ثم بغداد مقبول من الحادية عشرة مات بعد
ثلثين محمد بن جعفر الهذلي البصري المعروف بغندر ثقة
صحيح الكتاب الا ان فيه غفلة من التاسعة مات سنة ثلث
واربع وتسعين محمد بن جعفر البزاز ابو جعفر المدائني
صدوق فيه لين من التاسعة مات سنة ست وثمانين
محمد بن جعفر المستملي بكسر الميم الاولى وسكون الثانية
ابو موسى ابو جعفر بن ابي الحسين ثقة من الحادية عشرة مات
قبل العشرين محمد بن جعفر بن محمد بن عبد الله الثقفي ابو جعفر
البصري الخراساني الاصل صدوق من العاشرة **فصل**
محمد بن حاتم بن بزيع بفتح
الموحدة وكسر الزاي ابو بكر البصري نزيل بغداد ثقة من الحادية
عشرة مات سنة تسع واربعين محمد بن حاتم بن سليمان
المروزي بكسر الزاي وتشديد الميم المؤدب الحراساني نزيل العسكر
ثقة من العاشرة مات سنة سبع واربعين محمد بن حامد بن
سليمان البغدادي السليمي صدوق ربما وهم وكان فاضلا
من العاشرة مات سنة خمس وستين ومائتين محمد بن حامد
بغيم المروزي ثقة من الثالثة عشرة فرق ابن يونس بينه
وبين المصيصي محمد بن حامد بن يونس الجرجاني الجبيني

بينهما راء ثم زاي المصيصي ابو جعفر العابد ثقة من العاشرة
مات سنة خمس وعشرين محمد بن الحارث اليمامي صاحب الحارثي
محمد بن الحارث بن راشد بن طارق الاموي المخزومي المؤذن
صدوق يغرب من العاشرة مات سنة احدى واربعين محمد بن
الحارث بن زياد بن الربيع الحارثي البصري ضعيف من السابعة
محمد بن الحارث وابن ابي الحارث الليثي البزار الحراني
صدوق من الحادية عشرة مات سنة ثلث او اربع وأربعين محمد بن
ابن حاطب بن الحارث بن معمر الجمحي الكوفي مختلف في كنيته
صحابي صغير مات سنة اربع وسبعين محمد بن حبيب المحبر بضم الميم
من السادسة محمد بن حبيب النصري بالنون صحبي اختلف في
اسناد حديثه محمد بن حرب بن اوس الذهلي الكوفي ثقة من الرابعة
محمد بن حرب المروزي ابن علي بن حرب يأتي محمد بن حرب
الواسطي الشاني بالمعجمة صدوق من صغار العاشرة مات سنة
خمس وخمسين محمد بن حرب الخواص الحصني المرثدي المعجمة بعد
من الثامنة مات سنة اربع وتسعين محمد بن الحرملة الفزاري المدني
مولاهم حويصب وقد ينسب لجده ثقة من الثالثة مات سنة بضع وثمانين
محمد بن خزانة بضم او لخزاي خفيفة الزوزني ثم البغدادي الخياط
العابد ملقب حمدان صدوق من الحادية عشرة محمد بن حسان
خالد الضبعي لسمة بجبهته ابو جعفر البغدادي صدوق له غرائب
من العاشرة مات سنة ثمان وعشرين محمد بن حسان بن فيروز السنباطي
الكاتب ابو جعفر البغدادي التاجر صدوق من السابعة
محمد بن حسن بن شيخ بن عمران بن معاوية المهلبي من الثالثة
سعيد المقلو محمد بن حسن بن الشرقي بفتح المعجمة وسكون الراء
بعدها مهملة ثم قاف الصنعاني وقد ينسب لجده صدوق فيه لين
من الثالثة محمد بن حسن بن سعيد بفتح المثناة وسكون

المهملة وكسر المثنون بعدها قاف ثقة ثبت سكن الري مات سنة ثلاث وثلاثين ومائتين **محمد** بن الحسن بن زبالة بفتح الزاي وتخفيف الموحدة المخزومي ابو الحسن المدني نزيل بغداد من كبار العاشرة مات قبل المائتين **محمد** بن الحسن بن الزبرقان الاسدي الكوفي نزيل المثناة وتشديد اللام صدوق فيه لين من التاسعة مات سنة مائتين **محمد** بن الحسن بن عطية بن سعد العوفي ابو سعيد الكوفي صدوق يخطئ من السابعة **محمد** بن الحسن بن عمران الواسطي القاضي صدوق شامي ثقة من التاسعة **محمد** بن الحسن بن هلال ابن بنت زيد بن ابي زيد بفتح اولهما وتشديد الثاني ابو جعفر ويقال ابو الحسن بصري صدوق ويهم بالقدر من السابعة **محمد** بن الحسن بن ابي يزيد الهمداني بالسكون ابو الحسن الكوفي نزيل واسط ضعيف من التاسعة **محمد** ابن الحسن الزعفراني صوابه الحسن بن محمد تقدم **محمد** بن الحسين ابن ابراهيم العامري ابو جعفر بن اشكاب بسكون المعجمة البغدادي الحافظ صدوق من الحادية عشرة مات سنة احدى وستين **محمد** ت ابن الحسين بن ابي جعفر القرشي ابو جعفر مقبول من الحادية عشرة **محمد** ابن ابي الحسين بن سمعان بفتح اوله وسكون الميم وفتح العين المهملة ابو جعفر ثقة **محمد** بن الحسين بن مكرم بن حبيب بن عمر بن برد بضم الموحدة وسكون الراء العكلي بالكاف ابو علي البصري نزيل بغداد صدوق يغرب ويهم من العاشرة مات سنة اثنتين وثلاثين **محمد** بن حماد الطهراني بكسر المهملة وسكون الهاء ثقة حافظ لم يصب من ضعف من التاسعة مات سنة احدى وسبعين **محمد** بن حماد الايبوردي الزاهد ثقة من العاشرة مات سنة ثمان او تسع وثلاثين **محمد** ت بن حمران بن عبد العزيز القيسي البصري صدوق فيه لين من التاسعة **محمد** بن حمزة بن عمرو الاسلمي المدني مقبول من الثالثة **محمد** ق ابن حمزة بن يوسف بن الخليل بن عبد الله بن سلام صدوق من السابعة ومن زاد بين حمزة ويوسف محمدا ق **محمد** بن حميد بن حيان الرازي ابو عبد الله حافظ ضعيف وكان ابن معين حسن الرأي فيه من العاشرة مات سنة ثلاثين **محمد** ت س ق المتروك **محمد** بن حميد ابو سفيان المعمري نزيل بغداد ثقة من التاسعة مات سنة اثنتين وثمانين ومائة **محمد** ق بن حميد الحارثي ضوابه محمد بن عبيد **محمد** ق بن ابي حميد ابو ابراهيم الانصاري الرازي ابو ابراهيم المدني لقبه حماد ضعيف من السابعة **محمد** س ابن حميد بن ابي سليمان بفتح اوله ومهملتين الحصي صدوق من التاسعة مات سنة مائتين **محمد** ق بن حنظلة بن محمد بن عباد بن جعفر المخزومي المكي مقبول من التاسعة **محمد** س بن خنين المكي مقبول من الرابعة **محمد** بن خيران بالخاء المعجمة الاحوص البغوي نزيل بغداد من العاشرة مات سنة سبع وعشرين **فصل د خ محمد** بن خازم بمعجمتين ابو معوية الضرير الكوفي اعمى وهو صغير ثقة احفظ الناس لحديث الاعمش وقد يهم في حديث غيره من كبار التاسعة مات سنة خمس وتسعين وله اثنتان وثمانون سنة وقد رمي بالارجاء **محمد** بن خالد بن جبلة تقدم في ابن **محمد** بن خالد بن يزيد المكي مستور من السابعة **محمد** ق بن خالد بن خداش بن اهلال ابو بكر البصري نزيل بغداد صدوق يغرب من صغار العاشرة **محمد** س بن خالد بن خلي بوزن جلي الكلاعي ابو الحسن المصيصي صدوق من الحادية عشرة **محمد** بن خالد بن رافع الجهني مستور من الرابعة **محمد** ق بن خالد بن عبد الله بن عبد الرحمن الطحان الواسطي ضعيف من العاشرة مات سنة اربعين وله تسعون سنة **محمد** ع

بن خالد بن عثمة بمثلثة ساكنة قبلها فتحة ويقال انها امه الحنفي
البصري صدوق يخطئ من العاشرة محمد بن خالد بن محمد الوهبي
الحمصي اخو احمد صدوق من التاسعة مات قبل سنة تسعين محمد
ابن خالد الجندي بفتح الجيم والنون المؤذن مجهول من السابعة
محمد بن خالد الجهني عن خارجة بن الحارث بن رافع هو ابن تقل
جده اسمه رافع ووهم من جعلهما اثنين محمد بن خالد ابو
الرجال في الكنى محمد بن خالد السلمي عن ابيه عن جده مجهول
من السابعة محمد بن خالد الضبي الكوفي مختلف في كنيته لا
باس به صدوق من السادسة محمد بن خالد عن الانصاري قيل
هو محمد بن يحيى الذهلي نسب الى جد ابيه قيل هو ابن خالد الواقفي
محمد بن ابي خالد القزويني ابو بكر مقبول من الحادية عشرة قيل
اسم ابيه يزيد محمد بن ابي خالد الصوفي بفتح المهملة وبعد الواو
صدوق يغرب من الحادية عشرة ووهم من جعلهما اثنين
محمد بن ابي خالد القزويني ابو جعفر روى عنه اهل
دمشق مقبول من الحادية عشرة ايضا محمد بن ابي خالد الادمي
مستور من الحادية عشرة وهو اكبر من الذي قبله محمد بن خثيم
مصعب ابو يزيد [illegible]
محمد بن ابي خثيم في محمد بن يحيى محمد بن خلف بن حارث
بن الدار الباهلي سكن بيروت مقبول من الحادية عشرة في حد الخمسة
او بعدها محمد بن خلف بن عمار العسقلاني صدوق من الحادية عشرة
مات سنة ستين محمد بن خلف الحدادي ابو بكر البغدادي المقرئ
صدوق من الحادية عشرة مات سنة احدى وستين محمد بن خليفة
البصري مقبول من العاشرة مات سنة بضع واربعين محمد بن
خليفة بن صدقة ابو جعفر الربعي وقيل غير ذلك صدوق من الحادية
عشرة مات سنة سبع وسبعين محمد بن خليد بن ابي الحنفي

مضمومة ثم مفتوحة ثم نون الدمشقي البلاطي بفتح الموحدة مخففا
صدوق من العاشرة محمد بن الخليل المخرمي بالمعجمة والتثقيل
البغدادي ابو جعفر البلاس ثقة من الحادية عشرة مات سنة
بضع وستين محمد بن خلاد بن كثير الباهلي ابو بكر البصري ثقة من
العاشرة مات سنة اربعين على الصحيح **فصل دثم ذ**
محمد بن داب يغلو هم المكذب به ابو زرعة من الثامنة محمد
ابن ابي ناجية داود بن رزق بن ناجية المهري المصري ثقة من
العاشرة مات سنة احدى وخمسين على الصحيح كان مولده سنة خمس
ستين محمد بن داود بن سفيان مقبول من الحادية عشرة
ابن داود بن صبيح ابو جعفر المصيصي ثقة فاضل من الحادية عشرة
محمد بن ابي داود الانباري هو ابن سليمان نسب الى
محمد بن دينار الازدي ثم الطاحي بمهملتين ويكنى ابا بكر
الفرات البصري صدوق سيئ الحفظ ونعت بالقدر قبل موته
محمد بن ذكوان البصري الازدي الجهضمي مولاهم خال ولد حماد بن
زيد وهم من جعله اثنين ضعيف من السابعة محمد بن ذكوان
ابو الاكسية كوفي اسر من شيوخ شعبة ثقة من
محمد بن ذكوان هو ابن ابي صالح السمان صدوق من السادسة محمد
ابن ذئب هو ابن عبد الرحمن **فصل ر** محمد بن راشد التميمي
البصري المكفوف مقبول من الثامنة محمد بن راشد المكحولي الخزاعي
الدمشقي نزيل البصرة صدوق يهم ورمي بالقدر من السابعة مات بعد الستين
محمد بن رافع القشيري النيسابوري ثقة عابد من الحادية
عشرة مات سنة خمس واربعين محمد بن ربيعة الكلابي الكوفي
ابن عم وكيع صدوق من التاسعة مات بعد التسعين محمد بن
حويشب يغتفر محمد بن ابي رزين لسبه ابو حرب مقبول
من الثامنة محمد بن ركانة بن عبد يزيد المطلبي ابو من الثالثة

محمد ق بن رمح بن مهاجر التجيبي مولاهم المصري ثقة ثبت من العاشرة
مات سنة اثنتين واربعين محمد بن الرومي هو ابن عمر يأتي

فصل ز محمد ت ق بن زاذان المدني متروك من الخامسة
محمد بن زائدة التميمي ابو هشام الكوفي الصيرفي صدوق يرى القدر
من الثامنة لم يصح ان مسلما اخرج له محمد خ م د س ق بن الزبرقان ابو همام
الاهوازي صدوق ربما وهم من الثامنة محمد مد س بن الزبير الحنظلي البصري
متروك من السادسة محمد بن ابي زكريا هو ابن ميسر يأتي محمد س
ابن زنبور بن ابي الازهر ابو صالح المكي واسم زنبور جعفر
صدوق له اوهام من العاشرة مات في آخر سنة ثمان واربعين
محمد خ ق بن زياد بن عبيد الله الزيادي ابو عبد الله البصري
يلقب يويو بتحتانيتين مضمومتين صدوق يخطئ من العاشرة
مات في حدود الخمسين محمد ع بن زياد الجمحي مولاهم ابو الحارث
المدني نزيل البصرة ثقة ثبت ربما ارسل من الثالثة محمد خ ع
ابن زياد الالهاني بفتح الهمزة وسكون اللام ابو سفيان
الحمصي ثقة من الرابعة محمد ت بن زياد اليشكري الطحان
الاعور الفافا الميموني الرقي ثم الكوفي كذبوه من الثامنة السابعة
محمد تمييز بن زياد بن مروان اليشكري البخاري مقبول من الثامنة
محمد تمييز بن زياد الطحان عن الاعمش فرق ابن حبان بينه وبين الاعور
وعندي انه هو محمد بن زياد قيل ان اسمه هقل الآتي في الهاء
محمد ع بن زيد بن عبد الله بن عمر المدني ثقة من الثالثة محمد ق بن زيد بن
علي العبدي او الكندي او الجرمي البصري قاضي مرو مقبول من السادسة
يقال هو ابن ابي القموص محمد ع بن زيد بن المهاجر بن قنفذ بضم
القاف والفاء بينهما نون ساكنة التيمي المدني ثقة من الخامسة
محمد ت ق بن زيد العبدي عن شهر بن حوشب لعله ابن ابي القموص
والا فمجهول محمد ق بن زيد شيخ لمغيرة الازدي لعله العبدي

فصل س محمد خ م د ت س بن سابق التميمي ابو جعفر او ابو سعيد
البزار الكوفي نزيل بغداد صدوق من كبار العاشرة
مات سنة ثلث عشرة وقيل اربع عشرة محمد بن سابق هو
ابن عبد الله يأتي محمد ت بن سالم الهمداني بالسكون ابو
سهل الكوفي ضعيف من السادسة محمد د بن سالم الربعي البصري
مقبول من السابعة محمد ت س ق بن السائب بن بركة المكي ثقة من
محمد ت ق بن السائب بن بشر الكلبي ابو النضر الكوفي النسابة و
المفسر متهم بالكذب ورمي بالرفض من السادسة مات سنة
ست واربعين محمد مد بن السائب النكري بضم النون
لين الحديث من الثامنة محمد د ع بن ابي السري هو ابن المتوكل
محمد بن سعد بن زرارة هو ابن عبد الرحمن نسب الى جده
محمد د ع بن سعد بن منيع الهاشمي مولاهم البصري نزيل بغداد
كاتب الواقدي صدوق فاضل من العاشرة مات سنة ثلثين
وهو ابن اثنتين وستين محمد خ م مد ت س ق بن
سعد بن ابي وقاص الزهري ابو القاسم المدني نزيل
الكوفة كان يلقب ظل الشيطان القصرة ثقة من
الثالثة قتله الحجاج بعد الثمانين محمد خ ت ق
ابن سعد الانصاري الشامي صدوق من السادسة
محمد س بن سعد الانصاري الاشهلي ابو سعد المدني
نزيل بغداد صدوق من التاسعة مات على راس المائتين
محمد ت ق بن سعيد بن حسان بن قيس الاسدي الشامي المصلوب ويقال له
ابن سعيد بن عبد العزيز او ابن ابي عتبة او ابن ابي قيس
او ابن ابي حسان ويقال له ابن الطبري ابو عبد الرحمن
وابو عبد الله وابو قيس وقد ينسب لجده و
قيل انهم قلبوا اسمه على مائة

محمد بن سقاء — عبد الله بن حماد — خفيفة وفتحها وضم — حبيب بالفتح — عتيبة وخفيفة — معجمة وكذا اوائل — الاسدي وعبد الله — والفرج وفروة — مجبوب رمضان — وفضيل الضبي

بفتح المثنة وتشديد الواو وعد هذا في صدق بهم من العاشرة مات سنة
ثمان وعشرين **محمد** بن يوسف بن مهدي بن الحارث الانصاري الخطمي صاحب
الزهري **فصل ض ط ظ** **محمد** بن ابي الضيف بالمعجمة واسمه
زيد العجلي الخزرجي ومولاهم منسوب الى المدينة **محمد** بطارق المكي
ثقة عابد من الرابعة **محمد** بن طالب عن ابي عوانة مجهول من العاشرة
محمد بن طلحة بفتح الطاء وسكون اللام مهملتين ابن مصرف بضم الميم
الثالثة **محمد** بن ظريف بن خليفة البجلي ابو جعفر الكوفي من صغار التابعين
صدوق مات سنة اثنتين واربعين وقيل قبل ذلك **محمد** بن ظريف هو
ابن ابي عمارة **محمد** بن الطفيل بن سخبرة النخعي ابو جعفر الكوفي
نزيل مكة صدوق من العاشرة مات سنة اثنتين وستين **محمد**
ابن طلحة بن عبد الله بن عبد الرحمن بن ابي بكر صدوق من السادسة
ابن عمارة **محمد** بن طلحة بن عبد الرحمن بن طلحة بن عبد الله
ابن عثمان بن عبد الله التيمي المعروف بابن الطويل وحده
عثمان هو الوصي ابن عمارة صدوق يخطئ من الثالثة مات
سنة ثمان ومائة **محمد** بن عبد الله بن عبد الرحمن بن ابي صعصعة
[illegible]

ثقة من الحادية عشرة **محمد** بن عبد الله بن نجا بن نجية الاسلمي ابو احمد
صاحب المغازي صدوق ربما وهم من العاشرة مات سنة ست وثمانين
وله ثلث وثمانون **محمد** بن عبد الله بن ابي عائشة واسم ابي عائشة عبد الرحمن حجازي
اليمن يروي عن ابن ابي مليكة مات سنة ثلاث ومائتين **محمد** بن عبد الله بن عبد الرحمن بن ابي فروة
ابن ابي عبد الله بن عمر بن مخرمة والمخرمة في مكة من السابعة **محمد**
ابو عبد الله بن قيس مكي نزيل بغداد صدوق وربما وهم من الثامنة
مات سنة اربع وثلثين **محمد** بن عبد الله بن ابي مريم الغساني
مقبول من الرابعة **محمد** بن عبد الله بن عبيد بن ابي فروة
محمد بن عبد الله بن عبيد بن عمير المكي ابو عبد الرحمن ثقة من السابعة
صدوق يخطئ [illegible]
عبد الله بن [illegible]
محمد بن عبد الله بن قسيم [illegible]
المخفف [illegible]
عن [illegible]
محمد بن عبد الله بن [illegible]
محمد بن [illegible]
محمد بن [illegible]
محمد بن [illegible]
محمد بن [illegible]
محمد بن [illegible]

البصري ثقة من صغار التاسعة مات سنة ثلث وعشرين **محمد** بن عبد الله
ابن عمار الخزاعي المخرمي والد البزار يروي عن عفان نزيل الموصل
ثقة حافظ من العاشرة مات سنة ثلثين ومائتين وله ثمانون
سنة **محمد** بن عبيد الله بن عمرو بن عثمان بن عفان
الاموي المدني نزيل البيلمانية وهو اخو عبد الله بن الحسن بن الحسن
لامه صدوق من السابعة مات سنة خمس وأربعين **محمد** بن عبيد الله
ابن عمرو بن هشام العلمي علم وليس بحجازي مقبول من السابعة
محمد بن عبيد الله بن علاثة بضم المهملة وتخفيف اللام ثم
مثلثة تصغير العلث الجرشي ابو الطيب بفتح المثلثة وكسر
المهملة الكرابي القاضي صدوق يخطئ من السابعة مات سنة
ثمان وستين **محمد** بن عبيد الله بن عامر الطائفي مقبول من الثالثة
محمد بن عبيد الله بن ابي قدامة الحنفي ويقال محمد بن عبيد
مصغرا ابو قدامة مقبول من السابعة **محمد** بن عبيد الله بن قنزاد
بضم القاف وسكون النون وآخره زاي المروزي ثقة من الحادية عشرة
مات سنة اثنتين وستين **محمد** بن عبيد الله بن قيس بن مخرمة
المطلبي مقبول من الثالثة **محمد** بن عبيد الله بن كثير سماه جده
عبدا الاعلى تقدم **محمد** بن عبيد الله ابن المبارك المخرمي ومحمد
وثيقتل ابو جعفر البغدادي ثقة حافظ من الحادية عشرة مات سنة
بضع وخمسين **محمد** بن عبيد الله بن عبيد الله بن انس
ابن مالك الانصاري البصري ثقة حافظ من التاسعة مات سنة خمس
عشرة **محمد** بن عبيد الله بن ابي عتيق **محمد** بن عبد الرحمن
ابن ابي بكر التيمي المدني المقبول من السابعة **محمد** بن عبيد الله بن
محمد بن عبد الملك بن مسلم الرقاشي ثقة خفيف تقدم مجمد
البصري ثقة من كبار العاشرة مات سنة ثلث عشرة على الصحيح
محمد بن عبيد الله بن محمد هو الرقاشي الذي قبله وابن

ابي شيبة وقد تقدم **محمد** بن عبيد الله بن مسلم بن
عبيد الله بن عبد الله بن شهاب الزهري المدني ابن اخي
الزهري صدوق له اوهام من السادسة مات سنة اثنتين وخمسين
وقيل بعدها **محمد** بن عبيد الله بن المهاجر الشعيثي
بالمعجمة المهملة ثقة المثلثة مصغرهما وقيل بالمهملة من السابعة مات
وثلثين **محمد** بن عبيد الله بن ميمون بن مسيكة بمهملة مصغرا الطائفي
وقيل ينسب لجده مقبول من الثالثة **محمد** بن عبيد الله بن ميمون
الاسكندراني ابو بكر البغدادي الاصل صدوق من صغار العاشرة مات
اثنتين وستين **محمد** بن عبيد الله بن نمير الهمداني بسكون الميم
الكوفي ابو عبد الرحمن ثقة حافظ فاضل من العاشرة مات سنة
وثلثين **محمد** بن عبيد الله بن نوفل هو ابن عبيد الله بن الحارث
تقدم **محمد** بن عبيد الله بن يزيد المغربي يجيء اسمه مكي في
من العاشرة مات سنة وخمسين **محمد** بن عبيد الله بن ابي يعقوب
النقيب البصري وقيل ينسب لجده ثقة من السادسة **محمد** بن عبيد الله
الرقي يروي عن مصعب بن ثابت ثم ابي ثقيلة ابو جعفر البغدادي نزيل مكة
مات سنة احدى وثلثين **محمد** بن عبيد الله بن ابي سبرة
اسم جده المثنى والد ابي بكر تقدم **محمد** بن عبيد الله بن ابي رزين
الاول هو ابن ابي قدامة **محمد** بن عبيد الله ابو علي الواسطي مقبول
من الحادية عشرة **محمد** بن عبيد الله العبي بفتح المهملة وتشديد
الميم البصري لين الحديث من السابعة تقدم في الادب
لابي داود **محمد** بن عبيد الله العزرمي صوابه محمد
ابن عبد الرحمن **محمد** بن عبيد الله العرزمي بن اخي
سوار مقبول من العاشرة **محمد** بن عبيد الله الغنوي هو ابن ابي رافع **محمد** بن عبيد الله القرشي
هو ابن ابي حماد **محمد** بن عبيد الله عن محمد بن سابق وطبقته

هو الذهلي وآخر وهو محمد بن عبد الله عن عمه عبيد الله بن زيد
صوابه عبد الله بن محمد عن جده في الاذان محمد بن عبد الله
الصنعاني البصري ثقة من العاشرة مات سنة خمس وقيل بعدين محمد
ابن عبد الجبار الانصاري شيخ لبقية مقبول من السادسة
ابن عبد الجبار هما بفتح الميم بينهما سند واحد صدوق عابد من الحادية
عشرة محمد بن عبد الجبار بن مهران العبدي ابو مسلم البصري نزيل
بورك مقبول من الحادية عشرة ايضا محمد بن عبد الرحمن بن اسعد
ابن زرارة صوابه ابن سعد بن زرارة ابي محمد بن عبد الرحمن بن شعث الاشعث الاعلى ابو بكر الدقاق
نائم الجامع ثقة من الحادية عشرة مات سنة ست وستين محمد بن عبد الرحمن بن ابي بكر بن عبد الله
ابن ابي مليكة التيمي المكي ابو غزارة بكسر المعجمة وتخفيف الزاي وقيل ابو الغزار
غير منصرف ابو غزارة ابن يزيد والجبن عامر وكذا
من السابعة محمد بن عبد الرحمن بن ابي بكير بضم الموحدة
ابو ثور بن بفتح المثلثة على التثنية مقبول من الرابعة محمد
ابن عبد الرحمن بن بيبة بفتح الموحدة واللام بينهما تحتانية
ساكنة فصيف وقد ابنه ابن عمرو بن حيان من السابعة محمد
ابن عبد الرحمن بن ثوبان العامري عامر قريش المكي ثقة من الثالثة
محمد بن عبد الرحمن بن الحارث بن هشام المخزومي اخو ابي بكر
ثقة من الثالثة محمد بن عبد الرحمن بن حارثة الانصاري
ابو رجاء بكسر الراء وتخفيف الجيم مشهور بهذه الكنية وهي
شاذة وسيأتي في الاسماء محمد بن عبد الرحمن ثقة من السابعة محمد بن عبد الرحمن
ابن اخت عبد الغني بن سعيد الحافظ صدوق يخطئ ويهم
غريب من الحادية عشرة مات سنة سبع وثلاثين محمد بن عبد الرحمن
ابن ابي ذئب هو محمد بن عبد الرحمن بن حكيم
ابن سهم الاعرج ثقة غريب من العاشرة مات سنة ثلاث وقيل بعدها
محمد بن عبد الرحمن بن خالد بن عبيدة القرشي ابو عمرو

الكوفي الملائي واسباطه ومنهم من قال فيه محمد بن يسير بضم التحتانية وكسر المهملة ابو جعد
ابيه مقبول من السادسة محمد بن عبد الرحمن ابن ابي رافع في
ابن عبد الله محمد بن عبد الرحمن بن سعد بن زرارة الانصاري
وابوه هو ابن عبد الله ويقال محمد بن عبد الرحمن بن سعد
فينسب ابوه الى جده ثقة من السادسة مات سنة اربع وعشرين
محمد بن عبد الرحمن بن شرحبيل في محمد بن ثابت محمد
ابن عبد الرحمن بن ابي معصعصة هو ابن عبد الله تقدم محمد
ابن عبد الرحمن بن طلحة بن الحارث العبدري اخو منصور فيضعف
من السابعة محمد بن عبد الرحمن بن العلاء العمل العنبري البصري
ثقة من الحادية عشرة محمد بن عبد الرحمن بن عبيد القرشي
مولى ال طلحة كوفي ثقة من السادسة محمد بن عبد الرحمن
ابن عرق بكسر المهملة وسكون الراء بعدها قاف الجمحي ابو الوليد
المكي صدوق من الخامسة محمد بن عبد الرحمن بن غنم
بفتح المعجمة والنون بعدها جيم الملكي نزيل مصر مقبول من السابعة
محمد بن عبد الرحمن بن لبيبة بفتح اللام وكسر الموحدة وسكون
التحتانية وفتح الموحدة الاخرى ويقال ابن لبيبة كثير المرسل
من السادسة محمد بن عبد الرحمن بن ابي ليلى الانصاري الكوفي
القاضي ابو عبد الرحمن صدوق سيئ الحفظ جدا من السابعة مات سنة
ثمان واربعين محمد بن عبد الرحمن بن ابي عمار المكي عن سفيان
الثقفي وقيل عبد الرحمن بن عمار عن تقدم محمد بن عبد الرحمن
ابن المغيرة بن الحارث بن ابي ذئب القرشي العامري ابو الحارث
المدني ثقة فقيه فاضل من السابعة مات سنة ثمان وخمسين وقيل سنة
محمد بن عبد الرحمن بن مردان المدني ثم الصوفي من السابعة محمد
ابن عبد الرحمن بن بيبة بنون وموحدة مصغر مجهول من السابعة
محمد بن عبد الرحمن بن نوفل الاسدي ابو الاسود المدني نزيل

عروة ثقة من السادسة ماتت بضع وتسعين محمد بن عبد الرحمن
ابن يزيد بن قليس النخعي ابو جعفر الكوفي ثقة من السادسة
محمد بن عبد الرحمن الطفاوي ابو المنذر البصري صدوق يهم من الثامنة
محمد بن عبد الرحمن المكي هو ابن ابي بسيبة تقدم محمد بن عبد الرحمن
ابن ابي ذياب تقدم في مجاهيل مجهول من الثامنة وقيل اسمه عبيد
محمد بن عبد الرحمن مولى بني زهرة مجهول من السادسة وقيل
هو ابن ثوبان محمد بن عبد الرحمن عن علي بن يحيى مولاه عبد الرحمن
محمد بن عبد الرحمن عن سليمان بن بريدة وعنه بقية هو
الكوفي نزيل بيت المقدس مركب وهم من السابعة محمد بن عبد الرحيم
ابن ابي زهيرة البغدادي البزاز ابو يحيى معروف بعد عقبة ثقة
حافظ من الحادية عشرة سنة خمس وخمسين وله سبعون سنة
محمد بن عبد الرحيم بن عبد الرحمن البرقي هو ابن عبد الله
محمد بن عبد العزيز بن ابي رزمة بكسر الراء وسكون الزاي
غزوان بفتح المعجمة وسكون الزاي ابو عمرو مروزي ثقة من العاشرة
سنة احدى واربعين محمد بن عبد العزيز العمري الملقب ابن
ابو سطي صدوق يهم وكانت له معرفة من الحادية عشرة محمد بن
ابن عبد العزيز بن ابي روح البصري ثقة من السابعة محمد بن
ابن محمد بن ابي فروة صدوق من الحادية عشرة محمد
ابن عبد الحكيم بن سهيل بن عبد الرحمن بن عوف الزهري المدني
مقبول من السابعة محمد بن عبد الملك بن زنجويه البغدادي
ابو بكر الزاهد ثقة من الحادية عشرة سنة ثمان وخمسين محمد
ابن عبد الملك بن ابي الشوارب واسم ابي الشوارب بصري سكن ابي
محمد بن عبد الرحمن بن ابي عثمة صدوق من العاشرة
وسنة اربع واربعين محمد بن عبد الملك بن جريج مكي
مقبول من الثامنة محمد بن عبد الملك بن ابي محذورة

الجمحي المؤذن مقبول من السابعة محمد بن عبد الملك بن مروان
الواسطي ابو جعفر الرقيقي صدوق من الحادية عشرة مات سنة
ست وستين محمد بن عبد الملك الواسطي آخر كبير من الثامنة
قبله مقبول من السابعة محمد بن عبد الملك هو ابن ابي عيسة
ابن محمد بن عبد الواحد بن ابي هاشم الفقعسي بفاء ونقطتين
ابن عمة بصري صدوق من الثامنة محمد بن عبد الواحد بن
ابن مرزوق العبدي ابو احمد الفزاء البصري نزيل بغداد ثقة من
الحادية عشرة سنة اثنتين وسبعين وله خمس وثمانون
محمد بن عبد الوهاب الفراء بفتح الفاء وتشديد الراء ثقة
ويقال له سمكر ايضا ثقة عابد من التاسعة سنة تسع
عشرة وقيل قبل ذلك محمد بن عبد العزيز الدراوردي صدوق
محمد بن عبيد الله بن ابي رافع كاتب علي مولاهم نزيل
ضعيف من السادسة محمد بن عبيد الله بن ابي سجيح واسم
الثقفي نزيل مكة ثقة من الرابعة محمد بن عبيد بن ابي
سيف العرزمي بفتح المهملة وسكون الراء وبالزاي نسبة الى عرزم
الكوفي متروك من السادسة وستة بضع وخمسين محمد
ابن عبد الله بن عبد الحكيم ابن بزبزة وثانيه موحدة ساكنة
ابو عبد الله البصري ثقة في صدوق من الحادية عشرة سنة ثنتين
محمد بن عبد الله بن محمد بن زيد ابن ابي الوزير مولاهم ثقة
ثقة من العاشرة محمد بن عبيد الله بن محمد بن ابي مقبول
من الحادية محمد بن عبد الله بن يزيد بن سنيب مولاهم ابو
بكر الخزوي ثقة في صدوق فيه لين من الحادية عشرة
وستة ثمان وستين محمد بن عبيد الله بن يزيد البغدادي
ابو جعفر بن ابي داود ابن المنذر صدوق من صغار العاشرة
وستة اثنتين وسبعين وله ثمان وستة وسنة محمد بن

ابو احمد **محمد** بن عبد الله اسحاق بن ابي اميّة الطنافسي الكوفي الاصبهاني ثقة يحفظ من الحادية عشرة مات سنة اربع ومائتين **محمد** بن عبيد بن حساب بكسر المهملة وتخفيف السين المهملة العبدي بضم المعجمة وتخفيف الموحدة البصري ثقة من العاشرة مات سنة ثمان وثلثين **محمد** بن عبيد بن ابي صالح المكي الاسدي الحمصي بالحاء المهملة ثم الزاي المعجمة ثقة من العاشرة مات سنة تسع واربعين **محمد** بن عبيد بن عتبة بن عبد الرحمن الكندي ابو جعفر الكوفي صدوق من الحادية عشرة **محمد** بن عبيد بن محمد ابن نجلة العامري الكوفي الحمامي بكسر المهملة وتشديد الميم لقبه الحارث الحرب مقبول من الحادية عشرة **محمد** بن عبيد بن محمد بن وافد ابو جعفر وابو يعلى النحاس الكوفي صدوق من العاشرة مات سنة احدى وخمسين وقيل قبل ذلك **محمد** بن عبيد بن ميمون الذاني البنان بفتح المثناة وتشديد الموحدة الثقفي مولاهم صدوق مخطئ من العاشرة **محمد** بن عبيد الكندي ابو جابر الكوفي مقبول من الثالثة **محمد** بن عبيد اخو سعيد مجهول من الخامسة **محمد** بن عبيد الانصاري رسل يتيم من السادسة مجهول **محمد** بن عبيد بن ابي عبيدة بن معن بن عبد رحمن بن عبد الله بن مسعود المسعودي الكوفي سكن بغداد ثقة من العاشرة مات سنة ثمانين وقيل سنتين **محمد** بن عتاب بعدادي ابو بكر الاعين واسم ابيه طريف وقيل حسن بن عتاب بن صرع صدوق من الحادية عشرة مات سنة اربع عشرة ومائتين **محمد** ابن عيسى هو ابن عبد الله بن محمد مصفى **محمد** بن عثمان بن خالد العثماني المكي ضعيف من التاسعة **محمد** بن عثمان ابن ابي صفوان الثقفي ثقة من الحادية عشرة مات سنة اثنتين وخمسين **محمد** بن عثمان بن عبد الله بن موهب التيمي مولاهم ثقة من السادسة وقال الصواب عمرو وقيل هو اخوه **محمد** ابن عثمان بن عبد الرحمن بن سعيد بن يربوع المخزومي المدني صدوق من السادسة **محمد** بن عثمان بن كرامة بفتح الكاف وتخفيف الراء الكوفي ثقة من الحادية عشرة مات سنة ست وخمسين **محمد** بن عثمان التنوخي ابو الجهم هو ابو عبد الرحمن الكفر سوسي ثقة من العاشرة مات سنة اربع وعشرين ولد اربع وثمانون **محمد** بن عثمان الاخنسي عن سعيد صواب عثمان بن محمد **محمد** بن عجلان المدني صدوق الا انه اختلطت عليه احاديث ابي هريرة من الخامسة مات سنة ثمان اربعين **محمد** بن ابي عدي هو ابن ابراهيم **محمد** بن عمرة بن عمرة بن اليربد بكسر الموحدة والراء وسكون التحتانية الساباطي المدائني ثقة من صغار التاسعة مات سنة ثلث عشرة **محمد** بن عمرة بن عروة ابن الزبير الاسدي صدوق من الرابعة مات بدمشق في حيوة ابيه وكان اجمل اهل عصره **محمد** بن عون بن عمرة بن عبد الله بن عتبة وزاى مصغرا ابن عبد الله ابن زياد فيه ضعف وقد تكلموا في صحة سماعه عن عمه سلامة من الحادية عشرة مات سنة سبع وسبعين **محمد** بن عيينة بن عبد الرحمن بن عيينة بن عبد الله بن ابي عمار واسم ابي عمار عمرو وقيل هرمز الهلالي ابو محمد الكوفي ثقة من السابعة مات سنة ثمان عشرة ومائتين على الصحيح **محمد** بن عيينة بن هرمز السلمي البصري صدوق يخطئ كثيرا من الثامنة

محمد بن حنبه القاضي الشاعر روى عن الثقة محمد بن عقبة
عن القاسم بن محمد روى عنه محمد بن عقيل بن فتح
وبه ابن خويلد بن معوية الخزاعي نيسابوري صدوق حدث
من حفظه باحاديث فاخطأ في بعضها من الحادية عشرة مات
سنة سبع وخمسين محمد بن عتيبة بن ابي سفيان عبد الله
مقبول من الثالثة محمد بن عمرة بن عبد الرحمن بن ابي
بن عثمان مخزومي مقبول من السادسة محمد بن بكار بن
علي بن بكار بن عبد الله محمد بن علي بن حزم ابو
بن عبد الله بن عمرو بن حزم ابو عبد الله
عشرة محمد بن الحسن بن سليمان بن الاشعث المروزي
الثقة قد خرج من الحادية عشرة سنة خمسين محمد بن علي
ابن الحسين بن علي بن ابي طالب بن جعفر بن ثقة فقيه
من الرابعة وثلاثة بضع عشرة محمد بن علي بن حمزة بن عبد
الثقة قد خرج من الحادية عشرة سنة احدى وستين محمد
بن علي بن حمزة بن الحسن العلوي بفتح الدال صدوق من الثالثة
عشرة وثلاثة ستون وثلاثين محمد بن علي بن حمزة بن عبد
ابو عبد الله صدوق من الثالثة عشرة محمد بن علي بن حمزة بن عبد
الله بن ابي رافع بفتح الدال صدوق من الثالثة عشرة محمد بن عمر
بالتشديد بصري صدوق من الثالثة عشرة محمد بن عمر
ابن مسلم عن ابن جريج بن عبد العزيز بن ابي رواد ومن
الثالثة عشرة محمد بن عمر بن علي بن ابي طالب
ابن ابي نور بن عبد الله بن ابي رافع بن عبد الله محمد بن عمر بن علي
المقبري بفتح الموحدة وسكون القاف صدوق من الحادية عشرة
اخرج له ابو داود في مراسيله محمد بن عمر بن واقد بن عمرو
الثقة قد خرج من الحادية عشرة سنة احدى وخمسين محمد بن عمر بن واقد
الاسلمي مولاهم الواقدي بفتح القاف وتشديد الدال متروك
الحديث مع سعة علمه من السابعة عشرة سنة
وقيل سنة ثمان وتسعين ومائة وقيل غير ذلك محمد بن عمر
ابن يحيى بن حبان بن منقذ بن عمرو بن واسع المازني
ابو عبد الله المدني ثقة من الثالثة عشرة مات سنة

عشرة سنة ثمان وستين محمد بن علي بن بريد بن كرنبة
صدوق من السادسة محمد بن علي الاسلمي ابو هاشم بن ابي
خداش بكسر المعجمة وتخفيف اللام موسى ثقة عابد من
السادسة اثنين وعشرين محمد بن علي بن الشرقي سن فهرجل
من السادسة محمد بن علي بن علي الشرقي بن نفيع بن الحرث كاتب جعفر
ابو قنبر اخرجوا من السادسة محمد بن عمر بن حفص
ابن عمر بن سعد بن لقرظي بفتح المثناة بن كعب المؤدن المدني بكسر الجيم
وفي خفيفة من السادسة محمد بن عمر بن سعد
الشرط منثور من الرابعة محمد بن عمر بن يسار بفتح
بالنون مولى بني مخزوم مقبول من السادسة قتل يوم الجمل
من الجرة محمد بن عمرة بن عمرو بن حزم بن ثقة
عدل وقد يخطئ من السادسة محمد بن عمرة بن عمرو بن عبد
مقبول من الرابعة محمد بن عمر بن عبد العزيز بن ابي سلمة
مولاهم بن الماجشون بن الحرث من السابعة محمد بن عمر
ابن بكير بن عبد الله بن عمر بن عبد الله بن عمر بن الخطاب
ابو بكر بن ابي عتيق بضم المهملة وفتح المثناة بن عبد الله
ابن ابي بكر بن ابي قحافة من الثالثة محمد بن عمر
المنذر بن الزبير بن العوام ابو عبد الله المدني من الثالثة
اخرج له ابو داود في مراسيله محمد بن عمر بن واقد بن عمرو
الثقة قد خرج من الحادية عشرة سنة احدى وخمسين محمد بن عمر بن واقد
الاسلمي مولاهم الواقدي بفتح القاف وتشديد الدال متروك
الحديث مع سعة علمه من السابعة عشرة سنة
وقيل سنة ثمان وتسعين ومائة وقيل غير ذلك محمد بن عمر
ابن يحيى بن حبان بن منقذ بن عمرو بن واسع المازني
ابو عبد الله المدني ثقة من الثالثة عشرة مات سنة

ست وخمسين محمد بن عمرو بن الوليد بن لاحق التيمي كوفي
من العاشرة محمد بن عمر الطائي الحربي يهم قليلا ورماه ابو خليفة
الجمحي صدوق من السابعة محمد بن عمر الكلاعي صدوق من الحادية
عشرة محمد بن ابي عمر العدني هو ابن يحيى بن ابي عمر محمد بن عمرو
ابن بكير الزاز ابو غسان زنيج بزاي ونون وجيم مصغر ثقة من
وفي في خمسة اربعين او اول التي بعدها محمد بن عمرو بن جبلة
ابن ابي قريبا محمد بن عمرو بن حزم الانصاري ابو عبد الملك
قيل له رؤية وليس له سماع الا من الصحابة قتل يوم الحرة سنة
ثلث وستين محمد بن عمرو بن الحسن بن علي بن ابي طالب
ثقة من الرابعة محمد بن عمرو بن الحجاج العذري صدوق من الحادية
عشرة مات سنة ثمانين وقد ثنتين محمد بن عمرو بن حلحلة
بضم الحاء المهملة وسكون اللام الاولى وبحاء مهملة ثانية
من السادسة محمد بن عمرو بن حنان بفتح
المهملة وخفة النون الكبير الحمصي صدوق يغرب من الحادية
عشرة مات سنة سبع وخمسين وله ثنتا محمد بن عمرو بن عبد
ابن بجرة بن ابي سرور العتكي بفتح المهملة وسكون الثانية ابو جعفر
البصري صدوق من الحادية عشرة مات سنة اربع وثنتين محمد
ابن عمرو بن العباس ابو العباس نزيل نصور في الكنى محمد بن عمرو بن
عطاء القرشي العامري مدني ثقة من الثالثة وقيل في حدود العشرين
ومنهم من قال له صحبة وليس كذلك خرج له محمد بن عبيد
ابن حسين فوهم ابو عمرو بن عقبة الاتي محمد بن عمرو
ابن عقبة بن وقاص السهمي مدني صدوق له اوهام من الثالثة
مات سنة خمس وثمانين على الصحيح محمد بن عمرو بن علي بن ابي طالب
ابن عبد المطلب الهاشمي ابو عبد الله المدني صدوق من الثالثة
مات سنة اثنتين وقيل ثلث وقيل اربع وقيل خمس وقيل ست
وقيل سبع وسبعين على الصحيح محمد بن عمرو بن علقمة بن وقاص
الليثي ابو عبد الله المدني صدوق من الثالثة مات سنة ثمان
وقيل تسع وقيل عشر ومائة وله اربع وسبعون سنة محمد بن عمرو
ابن عمر بن حلحلة الديلي ابو عبد الله المدني ثقة من الثالثة
مات سنة ثمان وقيل تسع ومائة وله ثمان وسبعون سنة محمد
ابن عمرو بن عمر بن عبد الله بن ابي ربيعة المخزومي ابو عبد الله
المكي ثقة من الثالثة مات سنة ثلث وقيل اربع ومائة وله
ثمان وسبعون سنة محمد بن عمرو بن عمر بن علي بن ابي طالب
الهاشمي ابو عبد الله المدني ثقة من الثالثة مات سنة ثلث
ومائة وله ثمان وسبعون سنة محمد بن عمرو بن عمر بن علي بن عطاء
ابن مقدم بن شمخ بن نهشل بن دارم التميمي ابو عبد الله
البصري نزيل بغداد ثقة من العاشرة مات سنة ثمان وقيل تسع
ومائتين وله ثمان وسبعون سنة محمد بن عمرو بن عون بن اوس
ابن الجوني ابو عون الواسطي ثقة من التاسعة مات سنة ثمان
وقيل تسع ومائتين وله ثمان وسبعون سنة محمد بن عمرو بن
ابن عون بن ابي عون الانصاري المدني ثقة من الثالثة مات سنة
ثمان وقيل تسع ومائة وله ثمان وسبعون سنة محمد بن عمرو
ابن عياش بن ابي ربيعة المخزومي ابو عبد الله المدني ثقة من
الثالثة مات سنة ثمان وقيل تسع ومائة وله ثمان وسبعون سنة
محمد بن عمرو بن عياش بن ابي ربيعة المخزومي ابو عبد الله
المدني ثقة من الثالثة مات سنة ثمان وقيل تسع ومائة وله
ثمان وسبعون سنة محمد بن عمرو بن عياش بن ابي ربيعة
المخزومي ابو عبد الله المدني ثقة من الثالثة مات سنة ثمان
وقيل تسع ومائة وله ثمان وسبعون سنة محمد بن عمرو بن
عياش بن ابي ربيعة المخزومي ابو عبد الله المدني ثقة من
الثالثة مات سنة ثمان وقيل تسع ومائة وله ثمان وسبعون سنة
محمد بن عمرو بن عياش بن ابي ربيعة المخزومي ابو عبد الله
المدني ثقة من الثالثة مات سنة ثمان وقيل تسع ومائة وله
ثمان وسبعون سنة محمد بن عمرو بن عياش بن ابي ربيعة
المخزومي ابو عبد الله المدني ثقة من الثالثة مات سنة ثمان
وقيل تسع ومائة وله ثمان وسبعون سنة محمد بن عمرو بن
عياش بن ابي ربيعة المخزومي ابو عبد الله المدني ثقة من
الثالثة مات سنة ثمان وقيل تسع ومائة وله ثمان وسبعون سنة

ن الثانية عشرة مات سنة ثلثمائة **محمد** بن عيسى بن محمد بن
بن الله بن عيسى بن عبد الله بن علي بن عبيد الله بن جعفر
ماشمي البياضي مقبول من الثانية عشرة مات سنة اربع وتسعين
محمد بن عيسى بن القاسم بن سُمَيع بالتصغير الدمشقي
اموي مولاهم صدوق يخطئ ويدلس روى بالقدم من التاسعة
ات سنة اربع وقيل ست ومائتين وبخ من تسعين
نة **محمد** بن عيسى القرشي عن زيد بن واقد هو الذي قبله
هم البخاري فجعله اثنين **محمد** بن عيسى بن نجيح ابو جعفر
ن الضباع البغدادي نزيل انطاكية ثقة فقيه كان من اعلم الناس
بحديث هيثم من العاشرة مات سنة اربع وعشرين وله اربع
سبعون **محمد** بن عيسى النقاش ابو جعفر البغدادي نزيل
دمشق مقبول من الحادية عشرة **محمد** بن عيينة الفزاري
لمصيصي مقبول من العاشرة **محمد** بن عيينة بن حمزة
يقين صدوق له اوهام من الثالثة

فصل غ

محمد بن ابي غالب القوسي الطيالسي نزيل
بغداد ثقة حافظ من الحادية عشرة مات سنة خمسين
محمد بن ابي غالب البغدادي صدوق من العاشرة
مات سنة اربع وعشرين **محمد** بن غرير
بمعجمة ثم مهملتين مصغر ابن الوليد بن ابراهيم بن
عبد الرحمن بن عوف الزهري المدني نزيل مصر صدوق
من الحادية عشرة

فصل ف ق

محمد بن فاطمة بنت النبي صلى الله عليه وسلم شيخ
للاوزاعي هو ابو جعفر الباقر محمد بن علي بن الحسين
تقدم **محمد** بن ابي فديك هو ابن اسمعيل تقدم **محمد**
ابن الفرات التيمي او الجرمي ابو علي الكوفي كذبوه من الثامنة

محمد بن ابي الفرات هو ابن دينار تقدم **محمد**
ابن فراس بكسر الفاء وتخفيف الراء ابو هريرة العبدي البصري
صدوق من الحادية عشرة مات سنة خمس واربعين
محمد بن الفرج بن عبد الوارث القرشي مولاهم البغدادي
جار احمد صدوق من العاشرة مات سنة ست وثلثين
محمد بن الفرج بن محمود البغدادي ابو بكر الازرق صدوق
ربما وهم من الحادية عشرة مات سنة اثنتين وثمانين
محمد بن الفرخان الرافقي صدوق من الحادية عشرة
محمد بن فرحان البغدادي بجيم ثقة من الثانية
عشرة **محمد** بن فضالة بفتح الفاء وتخفيف المعجمة
ثم اللام الزهراني ويقال النخعي ضعيف من السادسة
محمد بن فضيل بن غزوان بضم المعجمة وسكون الضاد
المعجمة ثم مهملتين مصغر ابن الوليد بن ابراهيم بن
عبد الرحمن بن عوف الزهري المدني نزيل مصر فقيه صدوق
من الحادية عشرة

فصل ق

محمد بن فاطمة بنت النبي صلى الله عليه وسلم شيخ
للاوزاعي هو ابو جعفر الباقر محمد بن علي بن الحسين
تقدم **محمد** بن ابي فديك هو ابن اسمعيل تقدم **محمد**
ابن القاسم الاسدي ابو القاسم الكوفي شاعر اصله
من الكوفة وكذبوه من التاسعة مات سنة سبع وثمانين
محمد بن القاسم الكوفي صدوق من التاسعة **محمد**

محمد بن أبي القاسم الطويل الكوفي ثقة من السادسة د س
محمد بن أبي القاسم يأتي في ابن الهيثم
محمد بن قدامة بن إسمعيل السلمي البخاري نزيل مرو مقبول من الحادية عشرة خ
محمد بن قدامة بن أعين الهاشمي مولاهم المصيصي ثقة من العاشرة مات سنة خمسين تقريبا د س
محمد بن قدامة الجوهري الأنصاري أبو جعفر البغدادي فيه لين من العاشرة مات سنة سبع وثلاثين ووهم من خلطه بالذي قبله د
محمد بن قدامة الحنفي مجهول من السادسة د س
محمد بن قدامة [illegible] مستور من السابعة
محمد بن قدامة الطوسي صدوق من الحادية عشرة تمييز
محمد بن قدامة [illegible] من [illegible] عشرة
محمد بن [illegible] مجهول من [illegible] عشرة من [illegible]
محمد بن قرظة [illegible]
محمد بن قيس بن مخرمة بن المطلب المطلبي [illegible]
محمد بن [illegible]
محمد بن [illegible]
محمد بن قيس [illegible] مجهول [illegible]
[illegible]

محمد بن كثير العبدي البصري ثقة لم يصب من ضعفه من كبار العاشرة مات سنة ثلث وعشرين وله تسعون سنة ع
محمد بن كثير القرشي الكوفي أبو إسحق ضعيف من التاسعة تمييز
محمد بن كثير البصري السلمي القصاب ضعيف من الثامنة تمييز
محمد بن كثير بن مروان الفهري الشامي متروك من التاسعة مات سنة ثلاثين تمييز
محمد بن كريب هو ابن عباس ضعيف من السادسة مات بعد الخمسين ت
محمد بن كعب بن سليم بن أسد أبو حمزة القرظي المدني وكان قد نزل الكوفة مدة ثقة عالم من الثالثة ولد سنة أربعين على الصحيح ووهم من قال ولد في عهد النبي صلى الله عليه وسلم فقد قال البخاري إن أباه كان ممن لم ينبت من سبي قريظة مات محمد سنة عشرين وقيل قبل ذلك ع
محمد بن كعب بن مالك الأنصاري السلمي بالفتح المدني ثقة من الثالثة ولم أر من اسمه محمد أيضا صحابيا مات في حيوة النبي صلى الله عليه وسلم [illegible]
محمد بن كناسة هو ابن عبد الله تقدم

فصل م

محمد بن مالك بن المنتصر مجهول من الخامسة ق
محمد بن [illegible] الجوزجاني أبو المغيرة مولى البراء صدوق يخطئ كثيرا من الرابعة
محمد بن المبارك الصوري نزيل دمشق القلانسي القرشي ثقة من كبار العاشرة مات سنة خمس عشرة وله اثنان وستون ع
محمد بن [illegible] بن عبد الرحمن الهاشمي مولاهم العسقلاني المعروف بابن أبي السري صدوق عارف له أوهام كثيرة من العاشرة مات سنة ثمان وثلاثين
محمد بن [illegible] من [illegible]
[illegible] من [illegible] عشرة وكان [illegible]
[illegible] د س ق
محمد [illegible] البصري ثقة
من [illegible]
محمد بن [illegible] التيمي [illegible]
[illegible] سنة محمد بن محبوب [illegible]

الفوذي
بفاء وزاي
مفتوحتين
[illegible]

وحدة البون البصري ثقة من العاشرة مات سنة ثلث وعشرين
محمد بن محصن العكاشي نسب إلى جده الأعلى هو محمد بن إسحاق
ابن إبراهيم بن محمد بن عكاشة بن محصن الأسدي كذبوه من
الثامنة محمد بن محمد بن الأسود الزهري
مستور من السادسة محمد بن محمد بن خلاد الباهلي
أبو عمر البصري ابن بنت مهدي وقد ينسب لجده مرزوق
صدوق له أوهام من الحادية عشرة مات سنة ثمان وأربعين
محمد بن محمد بن مصعب الصوري لقبه وحشي
[illegible] صدوق من الحادية عشرة مات [illegible]
محمد بن محمد بن نافع الطائفي أبو نافع نزيل المدينة
مقبول من السابعة محمد بن محمد بن النعمان [illegible]
من الحادية عشرة محمد بن محمد بن النعمان بن
شبل الباهلي البصري متروك من الثانية محمد
بن محمد [illegible] مجهول من [illegible]
[illegible] محمد بن محمد [illegible]
مجهول من السابعة محمد بن [illegible]
محمد بن [illegible] البصري مقبول من العاشرة [illegible]
محمد بن [illegible] محمد بن [illegible]
هو ابن محمد ثقة محمد بن [illegible]
مقبول من [illegible] محمد
[illegible] القرشي [illegible] صدوق
من [illegible] محمد بن [illegible]
[illegible] صدوق له أوهام من [illegible] محمد
[illegible] أبو جعفر الكوفي مقبول من السابعة
محمد بن [illegible]

والتشديد وهو الأصغر كوفي متهم بالكذب من [illegible] محمد
ابن مروان عن أبي زرعة صوابه سعد محمد بن مزاحم
العامري مولاهم أبو وهب المروزي صدوق من كبار
العاشرة مات سنة ست ومائتين محمد بن مزاحم أخو الضحاك
متروك من السابعة أيضا محمد بن مسعود بن يوسف النيسابوري
أبو جعفر العجمي نزيل طرسوس والمصيصة ثقة [illegible] من
الحادية عشرة مات سنة سبع وأربعين محمد بن مسعود
عن عبد الرحمن بن مهدي قال أبو حاتم مجهول من الحادية
عشرة [illegible] الذي فيه محمد
[illegible] أبو الحسن [illegible] نزيل بغداد
ثقة من الحادية عشرة محمد بن مسلم [illegible]
[illegible]
المكي صدوق [illegible] مات سنة ست وعشرين
محمد بن مسلم بن السائب [illegible]
مقبول من [illegible] محمد بن مسلم [illegible]
عشرة محمد بن مسلم [illegible]
محمد بن مسلم بن عبيد الله بن عبد الله بن شهاب
ابن [illegible] بن زهرة بن كلاب القرشي الزهري [illegible]
الفقيه [illegible]
[illegible] مات سنة خمس وعشرين وقيل قبل ذلك بسنة
[illegible] محمد [illegible]
[illegible]
[illegible] محمد [illegible]
[illegible] محمد [illegible]
[illegible]

أبو سعيد المؤدب مشهور بكنيته صدوق يهم من الثامنة مات بعد
الثمانين **محمد** ق بن مسلم المدني قدم البصرة صدوق من العاشرة
محمد بن مسلمة بن سلمة الانصاري صحابي مشهور وهو اكبر
من اسمه محمد من الصحابة مات بعد الاربعين وكان من الفضلاء
محمد ق بن مصعب بن صدقة القرقساني بقاوين وهم
صدوق كثير الغلط من صغار التاسعة مات سنة ثمان
ومائتين **محمد** بن بشر بن مصعب الصنعاني مجهول من السابعة **محمد** د ق
ابن مصفى بن بهلول الحمصي القرشي صدوق له اوهام
وكان يدلس من العاشرة مات سنة ست واربعين
محمد ع بن مطرف بن داود الليثي ابو غسان المدني نزيل
عسقلان ثقة من السابعة مات بعد الستين **محمد** م د
ابن معاذ بن عباد بن معاذ العنبري وقد ينسب الى جده
صدوق يهم من العاشرة مات سنة ثلث وعشرين **محمد** بخ بن
ابن معاذ بن محمد بن ابي بن كعب مجهول من السابعة
محمد بن معوية بن عبد الرحمن الزيادي المصري لقبه عضيلة
صدوق عارف من الحادية عشرة **محمد** س بن معوية بن عمار
بميم وجيم واسم جده يزيد الاسماطي ابو جعفر البغدادي
صدوق زعموا وهم من العاشرة **محمد** بخ بن معوية بن اعين
النيسابوري الخراساني نزيل بغداد ثم مكة متروك سمع معرفة
لانه كان يتلقن وقد اطلق عليه ابن معين الكذب من
عاشرة مات سنة سبع وعشرين ومائتين **محمد** س
ابن معدان بن عيسى الخزاعي ثقة من الثالثة عشرة
مات سنة ستين وقيل قبلها **محمد** بن معمر بن
مخيمرة بن معمر بن عبد مكرم الحميري ابو علي
نقيب بغداد نزيل مرو صدوق من الثانية

محمد بن معمر بن ربعي القيسي البصري البحراني بالموحدة و
المهملة صدوق من كبار الحادية عشرة مات سنة خمسين
محمد دس بن معمر الحضرمي صدوق من صغار الحادية عشرة
محمد بن معن ابو معن في الكنى **محمد** ق بن معن
ابن محمد بن معن الغفاري ابو يونس المدني ثقة من الثامنة
مات بعد الستين وقد جاوز الستين **محمد** مد بن المغيرة
ابن اسمعيل بن ايوب المخزومي صدوق يغرب من العاشرة
محمد تمتين بن المغيرة القرشي ابو علي البصري مولى عثمان يباع السابري
مقبول من الثامنة **محمد** ع بن مقاتل ابو الحسن المروزي الكسائي
نزيل بغداد ثم مكة ثقة من العاشرة مات سنة ست وعشر **محمد** بخت بن
ابن مقاتل الرازي صغير من الحادية عشرة **محمد** ل بن مقاتل
ابو جعفر العباداني صدوق عابد من العاشرة مات سنة ست وثلثين
محمد بخت بن مقاتل الهلالي الكوفي قديم مستور من السابعة **محمد** دس
ابن ملك بن عيسى المروزي مقبول من العاشرة **محمد** ع بن المنتشر بن
الاجدع الهمداني بالسكون الكوفي ثقة من الرابعة **محمد** س
ابن منصور بن ثابت بن خالد الخزاعي الجوزاني بالجيم ثم المثناة
الواسطي ثم الزاي ثقة من العاشرة مات سنة اثنتين وخمسين
محمد دس بن منصور بن داود الطوسي نزيل بغداد ابو جعفر
العابد ثقة من صغار العاشرة مات سنة اربع او ست و
خمسين وله ثمان وثمانون سنة **محمد** ع بن المنكدر بن
عبد الله بن الهدير بالتصغير التيمي المدني ثقة فاضل من
الثالثة مات سنة ثلثين وقيل بعدها **محمد** م د س بن المنهال الضرير
ابو عبد الله او ابو جعفر البصري التميمي ثقة حافظ من
العاشرة مات سنة احدى وثلثين **محمد** بخت بن المنهال العطار
البصري نزيل مكة ثقة من العاشرة مات سنة احدى وثلثين

محمد بن منيب بضم اوله وكسر النون ابو الحسن العدني بفتح المهملتين ثم نون لا باس به من صغار التاسعة
محمد بن مهاجر الانصاري الشامي اخو عمر وثقه من السابعة
مات سنة سبعين محمد بن مهاجر القرشي الكوفي
لين من السابعة محمد بن مهران بكسر اوله وسكون الهاء
الجمال بالجيم ابو جعفر الرازي ثقة حافظ من العاشرة مات سنة تسع
وثلثين او في التي قبلها محمد بن مهران في محمد بن ابرهيم
ابن مسلم بن مهران محمد بن موسى بن اعين الخزاعي ابو يحيى
الحراني صدوق من كبار العاشرة مات سنة ثنتي وعشرين محمد
ابن موسى الفطري بكسر الفاء وسكون الطاء صدوق ربما تشيع
من السابعة محمد بن موسى بن عبد الله الفطان ابو جعفر الواسطي
صدوق من الحادية عشرة محمد بن موسى بن ابي نعيم الواسطي
الهلالي صدوق لكن طرحه ابن معين من العاشرة مات سنة ثلث
وعشرين وقد روى عنه ابو داود وخرج لبسنن محمد بن موسى
ابن نفيع الحرشي بفتح المهملة وبالراء ثم شين معجمتين من العاشرة
مات سنة ثمان واربعين محمد بن موسى بن نفيع الحرشي يحرر من
محمد بن موسى الحرشي كذا قال ابو جعفر فقيه شاب بمعجمة
وموحدة خفيفة واخره ميم ثقة حافظ من الثانية عشرة
محمد بن موسى الاصم صدوق من الثانية عشرة محمد بن موسى
عن الزهري هو ابو محمد موسى بن محمد بن ابي عتيق وموسى هو ابن عقبة
محمد بن موسى الخرساني ابو موسى الخرشي محمد بن ابي موسى
منسوب الى ربعة محمد بن الموصلي بن نصير الضبي مولاهم ابو نعيم
الحنفية ابو القاسم البصري صدوق من الحادية عشرة
مات في حدود سنة خمسين محمد بن ميمون بن حبيب ابو حمزة
الخزاز الحجاج ابو سعيد ثقة من السابعة محمد

الضرير نزيل بغداد ويقال له محمد ابي زكريا ضعيف رمي
بالارجاء من التاسعة محمد بن ميسرة في ابن عبد الجود
محمد بن ميسرة هو ابن ابي حفصة محمد بن ميمون بن ابي
في ابن عبد الله بن ميمون محمد بن ميمون الخياط البزاز
ابو عبد الله المكي اصله من بغداد صدوق ربما اخطأ من السابعة
مات سنة اثنتين وخمسين محمد بن ميمون الرعفراني ابو النضر
الكوفي الخفوج ونسبه هو لكن فيه صدوق له اوهام من السابعة
محمد بن ميمون عن ابي الزناد يحتمل ان يكون الكل قبله محمد
من ميمون المروزي ابو حمزة السكري ثقة فاضل من التاسعة مات سنة
سبع او ثمان وستين محمد بن نجيح السندي بكسر المهملة وسكون النون
وهو ابن ابي معشر صدوق من العاشرة مات سنة سبع واربعين وقيل
قبلها بثمانية محمد بن هشام بفتح اوله وسكون المعجمة
ابن الخليفة بفتح المعجمة وكسر اللام الطيالسي ابو الوليد البغدادي
ثقة من الحادية عشرة محمد بن يحيى بن ضريس الغراء البجلي ابو زكريا
ثقة حافظ امام جليل من كبار الثانية عشرة مات سنة اربعين
محمد بن المنذر بن سلمة العامري ابو بكر الجارودي النيسابوري
ثقة حافظ من الثانية عشرة مات سنة احدى وستين محمد بن نصر بن
عبد الوهاب اخو احمد مقبول من الثانية عشرة محمد بن النضر بن مساور
الازدي صدوق من العاشرة مات سنة ثنتين محمد بن نعيم بن النعمان
الانصاري ابو سعيد ثقة من الثالثة محمد بن النعمان بن بشير مقبول
ثقة متأخر من الحادية عشرة من شيوخ ابي عوانة والطحاوي
محمد بن نعيم الجعفي مدني مجهول الحال من السابعة محمد
ابن ابي نعيم وسيط هو محمد بن موسى محمد بن هارون بن داهيم
ابو يحيى الحضرمي بغدادي الاصل واسط نزل مصر وسكن بها
صدوق من الحادية عشرة مات سنة ثمان وخمسين محمد بن

عشرة ابن ابو بشيط المقرى صاحب قالون صدوق من الحادية عشرة
ايضا محمد س بن هاشم بن سعيد البعلبكى القرشى صدوق من صغار
العاشرة مات سنة اربع وخمسين محمد ع بن هدبة بفتح الهاء وكسر
المهملة وتشديد التحتانية الصائغ ابو يحيى المصرى مقبول من الثالثة
محمد دس بن هشام بن سليب بن الجيزة بكسر المعجمة وفتح التحتانية
البصرى نزيل مصر ثقة مصنف من العاشرة مات سنة احدى وخمسين
محمد دس بن هشام بن عيسى بن سليمان الطالقانى الرازى
بتشديد الراء المضمومة نزيل بغداد ثقة من العاشرة مات سنة
اثنتين وخمسين محمد ن بن حمل الجليلى ابو بكر الحفاف صدوق
من الحادية عشرة محمد دس ق بن هلال بن يحيى المدنى مولى
بنى كعب صدوق من السادسة مات سنة اثنتين وستين محمد
ابو هلال عن عبيد الله بن ادريس وعنه محمد بن عثمان وهو
محمد ق بن ابى هيثم بن حدرد المنتفى مولاهم ابو كامل
البغدادى ثم الكبير بفتح الموحدة ضعيف فقد من الحادية
عشرة مات سنة ستع وتسعين قبل ستمائة بسنة محمد س بن وسيع بن
بن الاحنف الازدى ابو بكر او ابو عبيد الله البصرى ثقة عابد من
الثالثة مات سنة ثلث وعشرين محمد ن بن يونس بن محمد المشقى
ثقة من صغار العاشرة مات سنة خمس محمد بن يونس
ليس بعبدى وبقى بعده من طبقته مات سنة سبع
خمسين محمد بن يونس بن عمرو بن عبد الله بن عتبة بن
ابو احمد بن يونس بن ابى اسحاق السبيعى وهم فيه ووقع فى ابى
معاوية محمد بن يونس بن محمد بن موسى
هو بن مسلم محمد بن يونس بن موسى بن سعيد بن
الزرقى موجه مقبل وهو خمسى فى تسعة
من كبار اصحابه وهو من

عطاء بن بلال وبعاد مشاهدة القاضى اكثر محمد

بنت قانف من تزيل المدينة يسار قاص

رضى الله عنهما بقاف وكسر نون وبقاء وو بعض بقاف كمكان قاه

ولعله سهو

عاد بعين محمد س ق بن الوليد بن عبد الجليل القرشى البسرى بضم الموحدة
وسكون المهملة البصرى يلقب حمدان ثقة من العاشرة مات سنة
خمسين او بعدها محمد بن الوليد بن نويفع الاسدى مولاهم الزبيرى
مقبول من السادسة محمد س بن الوليد الفحام البغدادى صدوق
من العاشرة مات سنة اثنتين وخمسين وهو اخو احمد محمد بن الوليد
ابو هبيرة الهاشمى ابو هبيرة الدمشقى القلانسى صدوق من الحادية
عشرة مات سنة ست وثمانين محمد بن الوليد الكندى هو ابن عم
تقدم محمد ق بن وهب بن سعيد بن عطية الدمشقى وقيل بحذف
سعيد صدوق من العاشرة محمد تمييز بن وهب بن مسلم القرشى الدمشقى
ضعيف من التاسعة وهم من خلط بالذى قبله محمد س
ابن وهب بن عمر بن ابى كريمة ابو المعافا الحرانى صدوق من
العاشرة مات سنة ثلث واربعين محمد ت س بن يحيى بن ايوب بن ابى هيثم
الغسانى ابو يحيى المصرى نزيل العسقلان ثقة حافظ من العاشرة
محمد بن يحيى بن ابى حاتم بن اسمر جرة عبد الكريم
ابو زكريا وجرة بفتح المهملة وتشديد الموحدة ابن منقذ الانصارى
المدنى ثقة فقيه من الرابعة مات سنة احدى وعشرين وهو ابن
اربع وسبعين سنة محمد ن س بن يحيى بن ابى حزم بفتح المهملة
وسكون الزاى وقطع بعضهم القاف وفتح المهملة البصرى صدوق
من العاشرة مات سنة ثلث وخمسين محمد بن يحيى بن خالد
ابو زكريا ويحيى مستقرا بفتح المثنى وضم المهملة بينهما معجمة
ساكنة صدوق من الثالثة عشرة محمد ت ق بن يحيى بن عبد الله بن
يحيى بن سعيد القطان وصحف عمرو بن العالم الشهيد
وهو فقيه من العاشرة مات سنة ثلث وثمانين على الصحيح
محمد بن يحيى بن سليمان الزهرانى ابو بكر الواسطى نزيل
اخر دوحة وعبيد صدوق من الحادية عشرة مات سنة

قيل ترجمتين وقد فرق البخاري بينهما في التاريخ وابو حاتم الرازي وزعم ابن ماجه انهما واحد والله اعلم

محمد بن يزيد النخعي الكوفي مقبول من الحادية عشرة

محمد بن يزيد الحنفي الكوفي العطار ثقة من صغار العاشرة مات سنة ست وسبعين ومائتين

محمد بن يزيد الادمي ابو جعفر الخرز بمعجمة ثم مهملة واخره زاي البغدادي ثقة عابد من صغار العاشرة مات سنة خمس واربعين

محمد بن يزيد الربعي مولاهم ... والموحدة القزويني ابو عبد الله ابن ماجه بتخفيف الجيم صاحب السنن احد الائمة

محمد بن بيان بفتح التحتانية ... صدوق من ...

محمد بن يعقوب بن ... بن يحيى بن عباد بن عبد الله بن الزبير بن العوام ابو عمر الزبيري المدني صدوق من العاشرة مات قبل الخمسين

محمد بن يعقوب الصيني هو ابن عبد الله تقدم

محمد بن ابي يعقوب الكرماني هو ابن اسحق تقدم

محمد بن يعلى السلمي ... كوفي لقبه زنبور بضم الزاي والموحدة بينهما نون ساكنة وآخره راء ضعيف من التاسعة مات بعد المائتين

محمد بن يوسف بن ثابت بن قيس ... يوسف بن محمد بن ثابت

محمد بن يوسف بن عبد الله بن سلام الاسرائيلي المدني مقبول من الرابعة

محمد بن يوسف بن عبد الله بن ... الكندي المدني الاعرج ثقة ثبت من الخامسة مات في حدود الاربعين

محمد بن يوسف بن واقد بن عثمان الضبي مولاهم الفريابي بكسر الفاء وسكون الراء بعدها تحتانية وبعد الالف موحدة ... نزل قيسارية من ساحل الشام ثقة فاضل يقال اخطأ في شيء من حديث سفيان وهو مقدم فيه مع ذلك عندهم على عبد الرزاق من التاسعة مات سنة اثنتي عشرة

محمد بن يوسف القرشي مولى عثمان ابو ... مقبول من الثامنة

محمد بن يوسف البخاري ابو احمد البيكندي بكسر الموحدة وسكون التحتانية وفتح الكاف وسكون النون ثقة من العاشرة

محمد بن يوسف الزيادي عن ابي قرة افرده ابن عساكر عن الذي بعده وهو فيما يظهر

محمد بن يوسف الزبيدي بفتح الزاي وكسر الموحدة ابو حمة بضم المهملة وفتح الميم الخفيفة صاحب ابي قرة صدوق من العاشرة مات في حدود الاربعين

محمد بن يونس بن محمد المؤدب صوابه ابراهيم بن يونس

محمد بن يونس بن موسى بن سليمان الكديمي بالتصغير ابو العباس السامي بالمهملة البصري ضعيف ولم يثبت ان ابا داود روى عنه من صغار الحادية عشرة مات سنة ست وثمانين

محمد بن يونس الجمال بالجيم البغدادي ضعيف ولم يثبت ان مسلما روى عنه من العاشرة

محمد بن يونس النسائي ثقة من الحادية عشرة

محمد بن يونس القطان هو ابن موسى تقدم

محمد بن فلان بن طلحة شيخ لابن ابي ذئب مجهول من السادسة

محمد مولى المغيرة بن شعبة هو ابن يزيد تقدم

محمد غير منسوب في البخاري عن ... روى عن المتقدمين كابن عيينة وابي معاوية فهو ابن سلام وان من روى عن المتأخرين كالمقري وعثمان بن الهيثم ويعلى بن عبيد وشاص فهو محمد بن يحيى الذهلي واختلف في بعض هؤلاء كما اوضحت بادلته في المقدمة على شرح البخاري

ذكر بقية حرف الميم على الترتيب من الماضي

... بن محمد بن مسعود ... ابو مسعود ... كانت ... صدوق ضعيف من ... سنة ثلث ...

مالك بن اسمعيل النهدي ابو غسان الكوفي ... ثقة متقن صحيح الكتاب ...

عنه ثنا الفضل بن كان ونعم ثلاث من اسماء النبي صلى الله عليه وسلم وكذا نعمت عباس رضي الله عنه عبد المطلب

مالك بن انس بن مالك بن ابي عامر بن عمرو الاصبحي
ابو عبد الله المدني الفقيه امام دار الهجرة راس المتقنين و
كبير المتثبتين حتى قال البخاري اصح الاسانيد كلها مالك عن
نافع عن ابن عمر من السابعة مات سنة تسع وسبعين و
كان مولده سنة ثلث وتسعين وقال الواقدي بلغ تسعين
سنة ع مالك بن اوس بن الحدثان بفتح المهملة والمثلثة
النصري بالنون ابو سعيد المدني له رؤية وروى عن عمر مات سنة
اثنتين وتسعين وقيل سنة احدى مالك بن بحينة
صحابي كذا وقع في البخاري والنسائي والاكثر على ان بحينة والدة
ولده عبد الله بن مالك مالك بن ثعلبة بن ابي مالك
القرظي يقال ابو مالك مقبول من الخامسة د مالك بن جعشم هو
ابن مالك ويأتي مالك بن الحارث بن عمرو غوث بن سلمة
الملقب بالاشتر المخضرم الكوفي والمتقن المخضرم نزل الكوفة
بعد [illegible] وعمر ولاه علي مصر فمات قبل ان يدخلها
سنة سبع وثلثين مالك بن الحارث السلمي [illegible]
الكوفي [illegible] سنة [illegible] وتسعين مالك
[illegible] مقبول من [illegible]
[illegible] مالك بن حمزة بن [illegible]
[illegible] مقبول من [illegible] مالك بن حمزة ابو
[illegible] مالك بن الحويرث
[illegible] وسبعين
مالك [illegible] الازدي [illegible]
[illegible] مالك بن دينار البصري
[illegible] سنة [illegible]
مالك [illegible]

ابو اسيد الساعدي مشهور بكنيته شهد بدرا وغيرها مات سنة ثلثين
وقيل بعد ذلك حتى قال المدائني مات سنة ستين قال هو آخر من
مات من البدريين مالك بن ربيعة ابو مريم السلولي بفتح المهملة
وضم اللام الخفيفة صحابي روى عن النبي صلى الله عليه وسلم مالك
ابن زبيد الهمداني مقبول من الثالثة س مالك بن سعد
القيسي ابو غسان البصري مقبول من الحادية عشرة مالك
ابن سعير بن الخمس التميمي
مهملة ابن الخمس صدوق من التاسعة مات على راس المائتين مالك
ابن ابي السنبك بمهملة واخره كاف مصغر مقبول من
مالك بن صعصعة الانصاري المازني صحابي روى عنه
انس حديث المعراج مالك بن ابي عامر الاصبحي
سمع من عمر ثقة من الثانية مات سنة اربع وسبعين على الصحيح
مالك بن عامر ابو عطية الوادعي في الكنى مالك بن عبد الواحد
ابو غسان المسمعي البصري ثقة من العاشرة مات سنة ثلاثين مالك
ابن عرفطة صوابه خالد بن علقمة وقد تقدم مالك
ابن عمرو الحنفي الكوفي مخضرم او [illegible] مقبول من الثانية
مالك بن عمرو بفتح اوله [illegible] وقيل كان في فتية [illegible]
صحابي يختلف فيه مالك بن عامر بن جعشم بضم الجيم
والمعجمة بينهما مهملة مدلجي حجازي مقبول من [illegible]
مالك بن عوف ابو [illegible] مالك بن [illegible]
[illegible]
مالك بن ابي مريم الحكمي [illegible] مقبول من [illegible] مالك
ابن [illegible] مقبول من [illegible] مالك
ابن مغول [illegible] ثقة ثبت [illegible]

مُحَارِب بضم وكسر راء وبعد الالف موحدة وآخر مهملة اسم جماعة وفي الصحابة منهم ثلاثة

مُحَاضِر بضم وكسر معجمة بن نضلة بن معاوية بن ثور بضم مثلثة وفتح واو وبعد الالف راء

مُحَبُّوب بضم وفتح وتشديد موحدة مفتوحة ابن محرز بضم ميم وسكون مهملة وكسر راء وزاي

مَحْبُوب بفتح ميم وسكون مهملة وضم موحدة ابن موسى بن صالح الخطابي

مُحَجَّن بضم وفتح وتشديد جيم مفتوحة ونون وفي الصحابة منهم ثلاثة

مُحَدِّج بضم وفتح وتشديد دال مهملة مكسورة وآخره جيم اسم جماعة

مُحَرِّز بضم وفتح وتشديد راء مكسورة وآخره زاي اسم جماعة

مُحَرَّز بضم وفتح وتشديد راء مفتوحة وآخره زاي اسم جماعة

مُحَرِّش بضم وفتح وتشديد راء مكسورة وآخره شين معجمة

مُحَرَّق بضم وفتح وتشديد راء مفتوحة وآخره قاف

مُحَسِّن بضم وفتح وتشديد سين مكسورة وآخره نون

مُحَصَّن بضم وفتح وتشديد صاد مهملة مفتوحة وآخره نون

مُحَفِّز بضم وفتح وتشديد فاء مكسورة وآخره زاي

مُحَلَّأ بضم وفتح وتشديد لام مفتوحة وآخره همزة

مُحَلِّم بضم وفتح وتشديد لام مكسورة وآخره ميم

مُحَمَّد بضم وفتح وتشديد ميم مفتوحة وآخره دال مهملة اسم جماعة وفي الصحابة منهم ثلاثة

مُحَمِّد بضم وفتح وتشديد ميم مكسورة وآخره دال مهملة

مُحَمَّر بضم وفتح وتشديد ميم مفتوحة وآخره راء

مُحَمِّس بضم وفتح وتشديد ميم مكسورة وآخره سين مهملة

مُحَمِّش بضم وفتح وتشديد ميم مكسورة وآخره شين معجمة

مُحَمِّل بضم وفتح وتشديد ميم مكسورة وآخره لام

مُحَمَّل بضم وفتح وتشديد ميم مفتوحة وآخره لام

مُحَمِّي بضم وفتح وتشديد ميم مكسورة وآخره ياء

مُحَنَّك بضم وفتح وتشديد نون مفتوحة وآخره كاف

مُحَنَّن بضم وفتح وتشديد نون مفتوحة وآخره نون

مُحَنِّي بضم وفتح وتشديد نون مكسورة وآخره ياء

مُحَيِّصَة بضم وفتح وتشديد ياء مكسورة وآخره صاد مهملة

مُحَيِّق بضم وفتح وتشديد ياء مكسورة وآخره قاف

مُحَيِّل بضم وفتح وتشديد ياء مكسورة وآخره لام

مُحَيِّي بضم وفتح وتشديد ياء مكسورة وآخره ياء

مُحَيِّيَة بضم وفتح وتشديد ياء مكسورة وآخره ياء وتاء تأنيث

مُحَيِّيصَة بضم وفتح وتشديد ياء مكسورة وآخره صاد مهملة

مُحَيِّيصَة بضم وفتح وتشديد ياء مكسورة وآخره صاد مهملة

مُحَيِّيصَة بضم وفتح وتشديد ياء مكسورة وآخره صاد مهملة

مقبول من السادسة له في مسلم حديث واحد متابعة **مختار** بن فلفل بن قيظ بن عامر بن عبد مناف **مختار** بن نافع التمار الكوفي مقبول من التاسعة **مختار** بن فلفل بن قيظ بن عامر بن عبد مناف مضموم متبوعين ولامين الاولى ساكنة مولى عمرو بن حريث صدوق له اوهام من الخامسة **مختار** بن نافع التمار ويقال له ابو اسحق التمار الكوفي ضعيف من السادسة **مخرمة** بن بكير بن عبد الله ابن الاشج ابو المسور المدني صدوق وروايته عن ابيه وجادة من كتابه قاله احمد وابن معين وغيرهما وقال ابن المديني سمع من ابيه قليلا من السابعة ماتت سنة تسع وخمسين **مخرمة** بن سليمان الاسدي الوالبي بكسر اللام والموحدة المدني ثقة من الخامسة ماتت سنة ثلثين **مخلد** بن الحسن الاخير بصري مقبول من العاشرة **مخلد** بن الحسين بالضم الازدي الرملي ابو محمد البصري نزيل المصيصة ثقة فاضل من كبار التاسعة ماتت سنة احدى وتسعين **مخلد** بن خالد بن يزيد الشعيري بفتح المعجمة ابو محمد العسقلاني نزيل طرسوس ثقة من العاشرة **مخلد** بن خالد بن عبد الله التميمي ابو عبد الله النيسابوري مقبول من العاشرة ايضا **مخلد** بن حداش البصري يقال انه الصحيح خالد صدوق من العاشرة وهو من كبار شيوخ النسائي **مخلد** بن خداش ابو خداش كوفي صدوق من التاسعة **مخلد** بن خداش ابو خداش عن مالك يحتمل ان الذي قبله **مخلد** بن خداش بن خلف بفتح المعجمة وفائين الاولى خفيفة الغفاري مقبول من الثالثة **مخلد** بن الضحاك بن مسلم الشيباني ابو الحارث عاصم بن [illegible] **مخلد** بن [illegible] بالجيم ابو جعفر [illegible] التاسعة ماتت ثلث وتسعين **مخمر** بكسر اوله ابن معبد النمري صحابي قليل الحديث **مخنف** بكسر اوله وبنون ابن سليم ابن الحارث بن عوف الازدي الغامدي صحابي نزيل الكوفة وكانت معه راية الازد يوم صفين واستشهد بعين الوردة سنة اربع وقيل ثمان **مخول** بوزن محمد وقيل بوزن الذي قبله ابن راشد ابو راشد ابن ابي مجالد النهدي مولاهم الكوفي الخياط يهملة ونون ثقة نسبة الى التنعيم من السادسة ماتت بعد سنة اربعين **مدرك** ابن سعد وابن ابي سعد القراد الكل مشتق لا ياس له من السابعة **مرار** بفتح اوله وتشديد الراء ابن حموية التفوفي ابو حمد الحمال بفتح الهاء والمهملة ثقة حافظ فقيه من الحادية عشرة ماتت اربع وخمسين **مرثد** بفتح اوله وسكون الراء بعدها مثلثة ابن عبد الله الزماني بكسر الزاي وتشديد الميم مقبول من الثالثة **مرثد** ابن عبد الله اليزني بفتح التحتانية والزاي بعدها نون ابو الخير المصري ثقة فقيه من الثالثة ماتت تسعين **مرثد** بن ابي مرثد الغنوي بفتح المعجمة والنون صحابي اسمه كناز استشهد في غزوة النبي صلى الله عليه وسلم سنة ثلث او اربع **مرثد** بن وداعة الهمداني وقيل غير ذلك في نسبه ابو قتيلة بالفاء والمثناة مصغرا مقل له رواية عن رجل لصحابة **مرجى** بتشديد الجيم ابن رجاء اليصري صدوق رمي بالوهم من الثامنة **مرجى** ابو مرحب مقبول صحابته **مرحوم** بن عبد العزيز بن مهران العطار الاموي ابو الخطاب البصري ثقة من الثامنة ماتت سنة ثمان وثمانين وله خمس وثمانون **مرداس** بكسر اوله وسكون الراء ابن مالك الاسلمي صحابي بايع تحت الشجرة وهو قليل الحديث **مرزوق** بن ابي الهذيل العنزي ابو بكر الاشقر مشتق لين الحديث من السابعة **مرزوق** ابو بكر الباهلي مولاهم صدوق من السابعة **مرزوق** ابو بكر

التيمي مقبول من السادسة **مرزوق** بن يكيد بالتصغير التيمي الكوفي المؤذن ساكن الري ثقة من السادسة ايضا **مرزوق** ابو عبد الله المكي مولى سعيد بن المسيب مقبول من الثالثة ايضا **مرزوق** الثقفي مولى الحجاج مقبول من الرابعة **مرزوق** بضم اوله وفتح ثانيه وكسر القاف المشددة ابن عبيق بالمهملة وقيل ابن عبد الله بن عبيق التيمي الخطاط صدوق من الثالثة **مرثد** بن شرحبيل الطمل بسكون الميم بواسم عجل الكوفي هو الذي يقال له مرثد الطبقة ما يلي من الثانية ماتة ست وسبعين وقيل بعد ذلك **مرثد** بن عمرو بن حبيب بن واثلة القهري نزيل صيدا قيل اسمه الخير **مرثد** بن كعب ذكره ابن مرثد البهزي في الكنى **مرثد** بن عبيد ابن نافع ابو عبيدة في الكنى **مرثد** بن وهب بن ابي ابرهة الثقفي والد يعلى يقال ان له صحبة ان ثبت الاسناد **مرثد** اليزني هو ابن كريز **مرثد** الغيم هو ابن عمرو تقدم **مرثد** شيخ روى عنه ابن عمرو له في مسند احمد حديث واحد **مرجان** بن جرير الاصبهاني مولاهم ابو عبد الله نزيل مكة صدوق من الخامسة **مرجان** ابن الحكم بن ابي العاص امية ابو عبد الملك الاموي المدني والد الخلوقة في اخر سنة اربع ومئتين وقد نيف على ثلث وخمسين سنة لا يثبت له صحبة من الثالثة **مرجانة** ابن خاقان هو الاصفر بن مرجانة بن عبد الله الرومي البلخي ثم الجرجاني نزيل بغداد صدوق له اوهام قتل سنة اربع وثمانين **مروان** بن عثمان بن ابي سعيد بن المعلى الانصاري الكوفي ضعيف من السادسة **مروان** بن محمد بن حسان الاسدي الدمشقي الطاطري ثقة من التاسعة ماتة ثمان عشرة وله ثلث وستون سنة **مروان** بن احمد بن بجاء ضعيف من العاشرة **مروان** بن معوية بن الحارث بن اسماء الفزاري ابو عبد الله الكوفي نزيل مكة ثم دمشق ثقة حافظ وكان يدلس ماتة ثمان وخمسين وله ثمانية وثمانون سنة **مروان** الاصفر ابو صفية البصري قيل اسم ابيه خاقان وقيل سالم ثقة من الرابعة **مروان** بن ابي الجنوب ابو اياية البصري ثقة من الرابعة يقال انه مولى عثمان وهذا بنت المهلب وعبد الرحمن بن زياد **مروان** الاسود هو ابن سالم الدمشقي بفتح المثناة تحت وبفتح الموحدة وتشديد الراء مخففا الكوفي مقبول من الثالثة **مرحوم** بضم الميم وفتح الراء وسكون الحاء المهملة وضم الواو ابن عبد العزيز العطار الكوفي نزيل البصرة لا بأس به من السادسة **مرحوم** بن عبد الله النحوي ابو عبد الله الكوفي ويقال له ابو عبد الرحمن نزيل بغداد صدوق له اوهام من الثالثة **مرحوم** بن رفيدة بن ثابت الانصاري الكوفي ويقال له ابن ابي رفيدة ويقال فيه مرحوم بن ابي مرحوم ثقة من الخامسة **مرحوم** بن عبد العزيز بن ابي رواد العطار الكوفي مقبول من السابعة **مرحوم** بن عبد الله بن مرحوم بن عبد العزيز العطار الكوفي ويقال له ابن ابي مرحوم بفتح الميم وسكون الراء وفتح الحاء المهملة وضم الواو ابن رفيدة تقدم **مرحوم** بن عبد العزيز بن مهران ابو عبد الله العطار الكوفي نزيل بغداد صدوق له اوهام من السابعة ماتة او بعدها **مرداس** بن ادية الحنظلي ابو بلال البصري له صحبة ونزل البصرة ومات بها في ولاية زياد **مرداس** بن حدير التميمي البصري ثقة من الثالثة **مرداس** بن عمرو الاسلمي ابو برزة الصحابي المشهور اسمه نضلة بن عبيد وقيل نضلة بن عمرو وقيل نضلة بن عبد الله وقيل غير ذلك **مرداس** بن مالك الاسلمي ابو بلال الصحابي المشهور **مرة** بن شراحيل الهمداني ابو اسماعيل الكوفي ثقة مخضرم من الثانية مات بعد السبعين وقيل بعد الثمانين **مرة** بن عبد الله بن يزيد الخطمي ابو عبد الرحمن المدني ثقة من الثالثة **مرة** بن كعب بن مرة البهزي الكوفي **مرة** بن عطية ابن نافع ابو عبيدة في الكنى **مرة** بن وهب بن ابي ابرهة الثقفي والد يعلى يقال ان له صحبة ان ثبت الاسناد **مرة** اليزني هو ابن كريز **مرة** الفهم هو ابن عمرو تقدم **مرة** شيخ روى عنه ابن عمرو له في مسند احمد حديث واحد **مرحوم** بن عبد العزيز العطار الكوفي نزيل بغداد صدوق له اوهام من السابعة ماتة او بعدها **مرحوم** بن عبد الله النحوي ابو عبد الله الكوفي ويقال له ابو عبد الرحمن نزيل بغداد صدوق له اوهام من السابعة ماتة او بعدها **مرحوم** بن رفيدة بن ثابت الانصاري الكوفي ويقال له ابن ابي رفيدة ويقال فيه مرحوم بن ابي مرحوم ثقة من الخامسة **مرحوم** بن عبد العزيز بن ابي رواد العطار الكوفي مقبول من السابعة **مرحوم** بن عبد الله بن مرحوم بن عبد العزيز العطار الكوفي ويقال له ابن ابي مرحوم بفتح الميم وسكون الراء وفتح الحاء المهملة وضم الواو ابن رفيدة تقدم **مرحوم** بن عبد العزيز بن مهران ابو عبد الله العطار الكوفي نزيل بغداد صدوق له اوهام من السابعة ماتة او بعدها **مرداس** بن ادية الحنظلي ابو بلال البصري له صحبة ونزل البصرة ومات بها في ولاية زياد **مرداس** بن حدير التميمي البصري ثقة من الثالثة **مرداس** بن عمرو الاسلمي ابو برزة الصحابي المشهور اسمه نضلة بن عبيد وقيل نضلة بن عمرو وقيل نضلة بن عبد الله وقيل غير ذلك **مرداس** بن مالك الاسلمي ابو بلال الصحابي المشهور **مرة** بن شراحيل الهمداني ابو اسماعيل الكوفي ثقة مخضرم من الثانية مات بعد السبعين وقيل بعد الثمانين **مرة** بن عبد الله بن يزيد الخطمي ابو عبد الرحمن المدني ثقة من الثالثة **مرة** بن كعب بن مرة البهزي الكوفي **مرة** بن عطية ابن نافع ابو عبيدة في الكنى **مرة** بن وهب بن ابي ابرهة الثقفي والد يعلى يقال ان له صحبة ان ثبت الاسناد **مرة** اليزني هو ابن كريز **مرة** الفهم هو ابن عمرو تقدم **مرة** شيخ روى عنه ابن عمرو له في مسند احمد حديث واحد

مهملة — كسليمان — ابن ثم معجمة بوزنه — وسكون ياه — ثم الجوهري — راء المجوهري — بفتحها فغين — مضارع كو — موحدة

موصلة — من ملكة عبيد الملك — ابن قريب — قاف وراء — وعجمة — مصغرا بمعنى — الاصمعي — مقبول من السابعة — للادبين — قريبة بنت — امية بضم — قاف وفتح — ياء وسكون — ياء موحدة

من التاسعة **مساور** الوراق الكوفي الشاعر اسم ابيه سوار
ابن عبد الحميد قاله اسلم الواسطي صدوق من السابعة
مساور غير مستوشيخ لم وان ابن معوية مجهول من الثالثة
مستقيم بن عبد الملك هو غنام تقدم **مستلم**
ابن سعيد الثقفي الواسطي صدوق عابد رمى وهم من التاسعة
المستهم بن الريان بالنون الثنائية الاياد الزهراني ابو عبد الله
البصري ثقة عابد من التاسعة **المستهم** الناجي بالنون والجيم
الحروفي والد ابراهيم بصري مقبول من السابعة **المستنير**
بفتح المثناة بعدها نون مكسورة وتحتانية ساكنة ابن اخضر
ابن معوية بن قرة المزني مقبول من السابعة **مستور**
ابن عباد الهنائي بضم الهاء وتخفيف النون والمد بوهاء
البصري ثقة من السابعة **المستور** بن شداد بن عمرو القرد
الفهري مجاز نزل الكوفة له وابنه صحبة وماتا خمس وعشرين
مستهاج بكسر اوله وسكون ثانيه ثم مهملة واخره جيم
ابن موسى الضبي ابو موسى الكوفي مقبول من الخامسة **مسكل**
ابن مسرهد بن مسربل بن مستور الاسدي البصري ابو الحسن
ثقة حافظ يقال انه اول من صنف المسند بالبصرة مات سنة
ماتة ثمان وعشرين ويقال اسمه عبد الملك بن عبد العزيز
ومسكل لقبه **مسرة** بفتح اوله وثانيه وتشديد الراء ابن معبد
الجعفي الفلسطيني المقدسي صدوق له اوهام من الثامنة **مسرور**
المؤذب مولى عمرو ويقال اسمه مسعود مقبول من الثانية **مسرع**
بن الاجدع بن مالك الهمداني الوادعي ابو عائشة الكوفي ثقة
فقيه عابد مخضرم من الثانية ومات سنة اثنتين وقيل سنة ثلث وستين
+ + + **مسروق** بن اوس ويقال اوس بن مسروق
التميمي مقبول من الثانية **مسروق** بن نمر زيان يسكون
الراء وضم الزاي بعدها موحدة الكندي ابو سعيد الكوفي صدوق
له اوهام من العاشرة ماتة اربعين **مسعر** بكسر اوله
وسكون ثانيه وفتح المهملة ابن حبيب الجرمي ابو الحارث البصري
ثقة من السادسة **مسعر** بن كدام بكسر اوله وتخفيف ثانيه
ابن ظهير الهلالي ابو سلمة الكوفي ثقة ثبت فاضل من السابعة
ماتة ثلث او خمس وخمسين **مسعود** بن الاسود بن
حارثة الصدفي وقيل بجير بن الجعد صحابي شهد بيعة الرضوان
واستشهد بموته **مسعود** بن الاسود صحابي اخر شهد فتح
مصر واختلف في اسم ابيه ووهم من خلطه بالذي قبله **مسعود**
ابن جويرية بن داود الموصلي ابو سعيد صدوق من العاشرة
ماتة ثمان واربعين **مسعود** بن الحكم بن الربيع
ابن عاصم الانصاري الزرقي ابو هارون المدني له رؤية وليس له رواية
الصحابة **مسعود** بن سعد الجعفي ابو سعد الكوفي ثقة عابد
من التاسعة **مسعود** بن مالك الاسدي الكوفي مقبول من الثالثة
مسعود بن مالك ابو نضرة بن الاسدي الكوفي ثقة فاضل
من الثانية ماتة خمس وثمانين وهو غير ابي نضرة العبدي اسمه
قنبل عبد الله بن زياد بالبصرة وهم من خلطهما **مسعود**
ابن هبيرة او هبيرة بالنون والدال وهو اصح مولى فروة
الاسلمي صحابي قليل الحديث **مسعود** بن واصل الاسدي البصري
صاحب السابري لين الحديث من التاسعة **مسكين** بن بكير
الحراني ابو عبد الرحمن الخزاز صدوق يخطئ وكان متحديث
من التاسعة ماتة ثمان وتسعين **مسلم** بن ابراهيم الازدي
الفراهيدي ابو عمرو البصري ثقة مأمون مكثر عمي باخره من صغار
التاسعة ماتة اثنتين وعشرين وهو اكبر شيخ لابي داود
مسلم بن ابي بكرة بن الحارث الثقفي البصري صدوق من الثالثة

اهلك وشاة ذاى الفراز بقاف ابن عيسى رمز وانجام طاء قاف وفتح زاء المخرج بضمير بتوقيف ابن وموصلة فتح
ابو قرة عز بفتوحة وسكون زاى وفتحها وبغير هو سمه كنيته سويد بن بجير وفى عنزابنة المستور بن الاحنف الكوفى تقدم فى التاء فوق عز بسكون زاى ان كان من فوق وبفتحها فوق وبضمها ان كان والاصل الفرع وفى لعياب المنفرة والسكون الكف مكان ضحى بن فوقانى نفيع وسكون نافع وسكون زاى اسم ابى سفيان كاس

فائق في حدود سبعين **مسلم** بن ثقفة بفتح المثلثة وكسر القاف
بعدها نون ويقال شعبة وهو صدوق مقبول من الثالثة
مسلم بن حيان مجهول من الرابعة **مسلم** بن جندب
الهذلي المدني القاص ثقة فقيه قارئ من الثالثة مات سنة
مسلم بن حاتم الانصاري ابو حاتم البصري صدوق ربما وهم
من العاشرة **مسلم** بن الحارث ويقال الحارث بن مسلم التميمي
صحابي قليل الحديث **مسلم** بن الحجاج بن مسلم القشيري
النيسابوري ثقة حافظ امام مصنف على الثقة تاسعة بحذه
وبتزين ولد سبع وخمسين وسنة **مسلم** بن ابي حرة بضم المهملة
وتشديد الراء المدني مقبول من الرابعة **مسلم** بن خالد الزنجي
مولاهم المكي المخزومي بالزنجي فقيه صدوق كثير الاوهام من الثامنة
مات سنة تسع وسبعين او بعدها **مسلم** بن زياد الحنفي مقبول
من الرابعة **مسلم** بن سالم النهدي ابو روقة الاصغر الكوفي
ويقال له الجهني لنزوله فيهم مشهور بكنيته صدوق من الثالثة
مسلم بن سالم الجهني بصري كان يكون بمكة ضعيف ويقال
فيه مسلمة بزيادة هاء **مسلم** بن شداد بن حيان المدني صاحب
المقصورة مقبول من الثالثة **مسلم** بن ابي سهل البناء
بنون ثم مهملة ويقال فيه محمد مقبول من الثامنة **مسلم**
ابن سلام الحنفي ابو عبد الملك مقبول من الرابعة **مسلم**
ابن شعبة في ابن ثقفة تقدم **مسلم** بن صبيح بالتصغير الهمداني
ابو الضحى الكوفي العطار مشهور بكنيته ثقة فاضل من الرابعة
مات سنة مائة **مسلم** بن صفوان مجهول من الثالثة **مسلم**
ابن عبد الله ابو حنش الاعرج في الكنى **مسلم** بن عبد الله
او ابن عبيد الله في عبد الله بن مسلم **مسلم** بن عبيد
ابو نصيرة في الكنى **مسلم** بن عمرو بن ابي عقرب ابو عقرب

في الكنى **مسلم** بن عمرو بن مسلم بن وعلة الحذاء ابو عمرو المدني
صدوق من الحادية عشرة **مسلم** بن عمرو الحذاء بن عمرو بن حذاء بن ربيعة
ابن ابي عمران ابو عبد الله الكوفي ثقة من الخامسة **مسلم**
ابن قرط بضم القاف وسكون الراء بعدها مهملة المدني مقبول من الرابعة
مسلم بن قرظة بفتح اوله والظاء المعجمة الاشجعي ابن اخي
حذيفة بن اسيد مقبول من الثالثة **مسلم** بن كيسان الضبي الملائي
الملقب الاعور ابو عبد الله الكوفي ضعيف من الخامسة **مسلم**
ابن متى وقيل ابن مهران عن المثنى الكوفي المؤذن ويقال
اسمه مهران ثقة من الرابعة **مسلم** بن مخراق العبدي البصري
بضم القاف وتشديد الراء البصري مكي ابا الاسود ويقال ابو الاسود
غيره صدوق من الرابعة **مسلم** بن مخراق مولى سويد ثقة
ابن اليمان مقبول من الثالثة **مسلم** بن مخراق مولى عائشة
جاز تنزيل مصر مقبول من الثالثة **مسلم** بن مخشي بفتح الميم
وسكون المعجمة بعدها معجمة مكسورة وياء المنقري ابو سعيد
البصري مقبول من الثالثة **مسلم** بن ابي مريم بياع الملح
الانصاري ثقة من الرابعة **مسلم** بن مشكم بكسر الميم وسكون
المعجمة وفتح الكاف الخزاعي ابو عبد الله المدني كنيته ابو الوليد
ثقة مقرئ من كبار الثالثة **مسلم** بن مهران ابو المثنى في مسلم
ابن المثنى **مسلم** بن نذير بالنون مصغر ويقال ابن يزيد
كوفي يكنى ابا عباس مقبول من الثالثة **مسلم** بن هيصم
البصري مقبول من الرابعة **مسلم** بن يزيل في ابن ثذير
مسلم بن يزيد السحل جاز مقبول من الرابعة **مسلم**
ابن يسار البصري نزيل مكة ابو عبد الله الفقيه ويقال له مسلم
سكرة ومسلم المصري ثقة عابد من الرابعة فاضلة مات او بعدها
بقليل **مسلم** بن يسار المصري ابو عثمان الطنبذي مولى الانصار

مقبول من الرابعة مسلم بن يسار الجهني مقبول من الثالثة
مسلم بن يناق بفتح اوله وتشديد النون وآخره قاف الخزاعي
ابو الحسن الكوفي ثقة من الرابعة مسلم غير منسوب عن علي
مجهول من الثالثة مسلم القرشي والد رابطة صحابي له
حديث مسلم ابو عبد الله الخزاعي صاحب حرس معوية عن معاذ
مقبول من الثالثة مسلم القرشي في ترجمة عبيد الله بن مسلم
مسلم الاعور هو ابن كيسان مسلم البطين هو ابن عمران
مسلم القري هو ابن مخراق مسلم ابو العلانية يأتي
في الكنى مسلمة بن عبد الله بن ربعي الجهني الحميري الدمشقي
مقبول من السادسة مسلمة بن عبد الملك بن مروان بن الحكم
الاموي الامير مقبول من السادسة مات سنة عشرين او بعدها مسلمة
ابن علقمة المازني ابو محمد البصري صدوق له اوهام من الثامنة مسلمة
ابن علي الخشني بضم الخاء وفتح الشين المعجمة ثم نون ابو سعيد
الدمشقي البلاطي متروك من الثامنة مات قبل سنة تسعين
ابن عمرو الشامي ابو عمرو مجهول من الثامنة مسلمة بن قعنب
الحارثي البصري ثقة من الثامنة مسلمة بن محمد الثقفي
البصري لين الحديث من التاسعة مسلمة بن مخلد بتشديد
اللام الانصاري الزرقي صحابي صغير سكن مصر ووليها مرة مات سنة
اثنتين وستين مسهر بن عبد الملك بن سلع الهمداني بسكون
الميم الكوفي لين الحديث من كبار التاسعة المسور بن ابراهيم
ابن عبد الرحمن بن عوف الزهري مقبول من الرابعة وروايته
عن عبد الرحمن جده مرسلة مات سنة سبع ومائة المسور
ابن الحسن مجهول من السابعة المسور بن رفاعة بن ابي
مالك القرظي مقبول من الرابعة مات سنة ثمان وثلثين المسور
ابن شداد صحابي المسور بن عبد الملك بن سعيد بن يربوع

المدني مقبول من السادسة حديثه في الطهارة من السنن وله تذكرة
اخرى المسور بن مخرمة بن نوفل بن اهيب بن عبد مناف بن زهرة
الزهري ابو عبد الرحمن له ولابيه صحبة مات سنة اربع وستين
المسور بن يزيد الاسدي الكاهلي صحابي نزل الكوفة وضبطه
الامير بتشديد الواو المسيب بن حزن بفتح المهملة وسكون
الزاي ابن وهب المخزومي ابو سعيد له ولابيه صحبة عاش الى خلافة
عمر رض المسيب بن رافع الاسدي الكاهلي ابو العلاء الكوفي الاعمى
ثقة من الرابعة مات سنة خمس ومائة المسيب بن عبد خير
من السادسة المسيب بن نجبة بفتح النون والجيم والموحدة
الكوفي مخضرم من الثانية مقبول قيل سنة خمس وستين
مشاش بمعجمتين ابو ساسان او ابو الازهر السلمي بفتح
المهملة البصري او المروزي وقيل هما اثنان مقبول من السادسة مشرح
بكسر اوله وسكون ثانيه وفتح ثالثه وآخره مهملة ابن هاعان المعافري بفتحتين وفاء
البصري ابو مصعب مقبول من الرابعة مات سنة ثمان وعشرين مشعث بتشديد المهملة
بعدها مثلثة ويقال منبعث بسكون النون وفتح الموحدة وكسر المهملة
ثم مثلثة ابن طريف قاضي هراة مقبول من السادسة مشمعل بكسر المهملة
وتشديد اللام ابن اياس وقيل ابن عمرو بن اياس المزني البصري ثقة من الرابعة
مشمعل بن ملحان الطائي الكوفي نزيل بغداد صدوق يخطئ من الثامنة
مصدع بكسر اوله وسكون ثانيه وفتح ثالثه ابو يحيى الاعرج
المعرقب مقبول من الثالثة مصر بتشديد الراء ابن عمرو السري
اليامي بالتحتانية الهمداني ثقة من العاشرة مات سنة اربعين مصرف
ابن عمرو بن كعب ابن عمرو اليامي الكوفي روى عنه طلحة بن مصرف مجهول
مصعب بن ثابت بن عبد الله بن الزبير بن العوام الاسدي
لين الحديث وكان عابدا من السابعة مات سنة سبع وخمسين وله ثلث وسبعون
مصعب بن حيان بالتحتانية النبطي اخو مقاتل البلخي لين الحديث من السابعة

مُصْعَب بن سعد بن ابي فاصل الزهري ابو زارة المدني ثقة من الثالثة ارسل عن عكرمة بن ابي جهل وعائشة ثلث وماية **مُصْعَب** بن سليم الاسلمي مولى الزبير يقال له الزهري كوفي صدوق من الخامسة ✤ **مُصْعَب** بن سلام بتشديد اللام القيسي الكوفي نزيل بغداد صدوق له اوهام من التاسعة **مُصْعَب** بن شيبة بن جبير بن شيبة بن عثمان العبدري المكي الحجبي لين الحديث من الخامسة **مُصْعَب** بن عبد الله بن ابي امية بن المغيرة المخزومي صدوق **مُصْعَب** بن عبد الله بن مصعب بن ثابت بن عبد الله بن الزبير ابو العوام الاسدي ابو عبد الله الزبيري المدني نزيل بغداد صدوق عالم بالنسب من العاشرة مات سنة ست وثلثين **مُصْعَب** بن ماهان المروزي نزيل جرجان صدوق عابد كثير الخطا من الثامنة مات سنة ثمانين او بعدها **مُصْعَب** بن محمد بن عبد الرحمن بن شرحبيل العبدري المكي نزيل اليمن من الخامسة **مُصْعَب** بن مقدام بن المقدام الخثعمي ابو عبد الله الكوفي صدوق له اوهام من التاسعة ماتة وثمانين **مُصَيْصِع** بتشديد الموحدة ويقال بالفاء العامري مقبول من الثالثة **مُضَارِب** بن حزن بفتح المهملة وسكون الزاي ويقال ابن بشر التميمي ويقال العجلي ابو عبد الله البصري ومنهم من فرق بين العجلي والتميمي وبين ابن حزن وابن بشر مقبول من الثالثة **مُضَرِّب** ابن يحيى صوابه مضرب بن عمرو وتقدم **مُطَر** بفتحتين ابن طهمان الوراق ابو رجاء السلمي مولاهم الخراساني سكن البصرة صدوق كثير الخطا وخلط عن عطاء ضعيف من السادسة ماتة خمس وعشرين ويقال سنة تسع **مُطَر** بن عبد الرحمن العبدي الاعنق ابو عبد الرحمن البصري صدوق من السابعة **مُطَرِّف** بن عبد الله بن الشخير بكسر الشينين المعجمة وتشديد الثانية المكسورة بعدها تحتانية ثم راء العامري الحرشي ابو عبد الله البصري ثقة فاضل من صغار الثالثة ماتة احدى او اربعين او بعد ذلك **مُطَرِّف** بن عبد الله بن مطرف بن الشخير بكسر الشينين المعجمة وتشديد الثانية المكسورة بعدها تحتانية ثم راء العامري الحرشي ابو مصعب المدني ثقة فقيه عابد من الثامنة مات سنة ثلث وتسعين **مُطَرِّف** بن مازن الكناني ابو عبد الله اليماني الصنعاني قاضي صنعاء ضعيف من العاشرة مات سنة ماتين **مُطَرِّف** بن مالك بن مطرف بن الشخير بكسر الشينين المعجمة وتشديد الثانية المكسورة بعدها تحتانية ثم راء العامري الحرشي ابو مصعب المدني ثقة فقيه عابد من الثامنة مات سنة ثلث وتسعين **مُطَرِّف** بن عبد الله مطرف اليساري بالتحتانية والمهملة المفتوحتين ابو مصعب المدني ابن اخت مالك ثقة فقيه عابد من كبار العاشرة ماتة واثنتي عشرة على الصحيح وقيل بعدها **مُطَهَّر** بضم اوله وفتح ثانيه وتشديد الهاء المكسورة ابن طرفة الكوفي ابو بكر او ابو عثمان ثقة فاضل من صغار الثالثة ماتة احدى او اربعين او بعد ذلك **مُطَهَّر** بن الهيثم بن الحجاج الطائي البصري متروك من التاسعة **مُطَهَّر** بن ميمون الحارثي الاسكاف ابو خالد الكوفي متروك من الخامسة **مُطَرِّح** بضم اوله وتشديد ثالثه مفتوحا وكاف ثم مهملة ابن يزيد ابو المهلب الكوفي نزل الشام يقال هو الاسدي منهم من غاير بينهما ضعيف من السادسة **مُطَرِّف** بضم اوله وفتح ثانيه وتشديد الراء المكسورة ابن طريف الكوفي ابو بكر او ابو عثمان ثقة فاضل من صغار الثالثة ماتة احدى او اربعين او بعد ذلك **مُطَرِّف** بن عبد الله بن الشخير بكسر الشينين المعجمة وتشديد الثانية المكسورة بعدها تحتانية ثم راء العامري الحرشي ابو مصعب المدني ثقة فقيه عابد من الثامنة مات سنة ثلث وتسعين **مُطَرِّف** بن عبد الله مطرف اليساري بالتحتانية والمهملة المفتوحتين ابو مصعب المدني ابن اخت مالك ثقة فاضل ابن عدي في تضعيفه من كبار العاشرة ماتة واثنتي عشرة على الصحيح وقيل بعدها **مُطَهَّر** بسكون الطاء ابن المقدام الصنعاني التابعي صدوق من السادسة **المُطَّلِب** بتشديد الطاء ابن ربيعة ابن الحارث بن عبد المطلب الهاشمي صحابي قيل اسمه عبد المطلب تقدم **المُطَّلِب** بن زياد بن ابي زهير الثقفي مولاهم الكوفي صدوق ربما وهم من الثامنة ماتة خمس وثمانين **المُطَّلِب** بن عبد الله بن المطلب بن حنطب بن الحارث المخزومي صدوق كثير التدليس والارسال من الرابعة **المُطَّلِب** بن عبد الله بن قيس بن مخرمة المطلبي مقبول من السادسة **المُطَّلِب** بن ابي وداعة الحارث بن صبرة بموحدة ثم مهملة ابن سعيد بالتصغير السهمي ابو عبد الله واسم ابي وداعة الحارث بن عبد المطلب بنت عم النبي صلى الله عليه وسلم صحابي اسلم يوم الفتح ونزل المدينة وابنه **مُطَهَّر** بتشديد الهاء المفتوحة بن الهيثم بن الحجاج الطائي البصري متروك من التاسعة **المُطَوِّس** بتشديد الواو المكسورة ويقال ابو المطوس على الصحابة

مالك بن مطرف بكسر فاء وسكون مهملة واهمال عين بن قطن ابن نسير بفتح قاف ومهملة واهمال عين بن قطن ابن نسير بفتح قاف ومهملة وبنون عن وكيع ابن قطن و لهب بن قطن

ابن ظبيان وقيل قطن بن زيد ابن قيصة ابنه وقطن الجارود وعبد الوهاب ابنه الخوئي ابن كعب و

مجهول من الرابعة مطير بالتصغير ابن سليم الوادي مجهول الحال
من الثالثة مطيع بن الاسود بن حارثة القرشي العدوي
صحابي من مسلمة الفتح مات في خلافة عثمان وهو والد عبد الله
مطيع بن راشد البصري مقبول من السابعة مطيع بن عبد الله
ابن مطيع بن راشد الكبري مقبول من الثانية عشرة قال المزي
لم اقف على رواية ابي داود عنه وابو داود اكبر منه وابوه
من شيوخ مسلم مطيع بن عبد الله الغزال القرشي الكوفي
ابو الحسن او ابو عبد الله صدوق من السابعة مطيع بن ميمون
العبدي ابو سعيد البصري لين الحديث من السابعة مظاهر بن اسلم
المخزومي المدني ضعيف من السادسة مظفر بتشديد الفاء
المفتوحة بن مدرك الخراساني ابو كامل نزيل بغداد ثقة
متقن كان لا يحدث الا عن ثقة من صغار التاسعة مات سنة
سبع ومائتين وقد ذكره معاذ بن اسد المروزي كاتب ابن المبارك
ابو عبد الله نزل البصرة ثقة من العاشرة مات سنة بضع وعشرين
معاذ بن انس الجهني الانصاري صحابي نزل مصر وبقي الى خلافة
عبد الملك معاذ بن جبل بن عمرو بن اوس الانصاري الخزرجي
ابو عبد الرحمن من اعيان الصحابة شهد بدرا وما بعدها
وكان اليه المنتهى في العلم بالاحكام والقران مات بالشام سنة ثمان
عشرة مشهور معاذ بن الحارث بن رفاعة الانصاري النجاري
المعروف بابن عفراء بفتح المهملة وسكون الفاء وهي امه صحابي عاش الى
خلافة علي وقيل بل استشهد في زمن النبي صلى الله عليه وسلم
معاذ بن الحارث الانصاري النجاري القاري قيل هو ابو
حليمة احد من اقامه عمر يصلي التراويح ويقال هو آخر يكنى ابا
الحارث صحابي صغير استشهد بالحرة سنة ثلث وستين معاذ
ابن خالد بن شقيق بن دينار العبدي مولاهم ابو بكر المروزي صدوق

من كبار العاشرة مات على راس المائتين معاذ بن خالد العسقلاني
لين الحديث من التاسعة معاذ بن رباح الثقفي ابو زهير
في الكنى معاذ بن رفاعة بن رافع الانصاري الزرقي المدني
صدوق من الرابعة معاذ بن زهيرة ويقال معاذ ابو زهرة
مقبول من الثالثة ارسل حديثا فوهم من ذكره في الصحابة معاذ
ابن سعد او سعد بن معاذ الانصاري كذا وقع حديثه على الشك
وذكره ابن منده وغيره في الصحابة معاذ بن سعد السكسكي
مجهول من الرابعة معاذ بن سعد ويقال سعيد مجهول من السادسة
معاذ بن سعد او سعد بن معاذ مجهول من الثالثة معاذ
ابن عبد الله بن خبيب مصغر الجهني المدني صدوق ربما وهم من الرابعة
معاذ بن عبد الرحمن بن عثمان بن عبيد الله بن عثمان التيمي من آل
طلحة لابيه صحبة وهو صدوق من الثالثة ويقال له صحبة ايضا
معاذ بن عفراء هو ابن الحارث تقدم معاذ بن العلاء بن
عمار المازني ابو غسان البصري صدوق من السابعة معاذ بن فضالة
الزهراني او الطفاوي ابو زيد البصري ثقة من العاشرة وهو من كبار
شيوخ البخاري مات بعد سنة عشر ومائتين معاذ بن محمد بن معاذ
ابن محمد بن ابي بن كعب وقيل باسقاط محمد الثاني وقيل باسقاط معاذ
مقبول من الثامنة معاذ بن معاذ بن نصر بن حسان العنبري
ابو المثنى البصري القاضي ثقة متقن من كبار التاسعة مات سنة ست
معاذ بن هانئ القيسي البصري ابو هانئ ثقة من كبار العاشرة مات
سنة تسع ومائتين معاذ بن هشام بن ابي عبد الله الدستوائي
البصري وقد سكن اليمن صدوق ربما وهم من التاسعة مات سنة مائتين
معاذ القرشي هو ابن الحارث تقدم معارك بضم اوله
وآخره كاف ابن عباد او ابن عبد الله العبدي بصري ضعيف من
السابعة المعافى بن سليمان الجزري ابو محمد الرسعني بفتح

الراء والعين بينهما ياء ساكنة ثم هملة فراء ثقة من صغار التاسعة مات سنة اربع وثلثين **المعافى** بن عمران الازدي الموصلي العابد فقيه من كبار التاسعة مات سنة خمس وثمانين وقيل سنة ست **المعافى** ابن عمران الظفري بكسر المعجمة وسكون الفاء الحجري ابو عمران الحصني مقبول من العاشرة **معان** بضم اوله وتخفيف الهملة ابن رفاعة السلمي بتخفيف اللام الشامي ابن الحكم كبير لا بأس من السابعة مات سنة خمسين **معوية** بن اسحق بن طلحة بن عبيد الله التيمي ابو طلحة صدوق ربما وهم من السادسة **معوية** بن جاهمة بن العباس بن مرداس السلمي له صحبة وقيل ان له صحبة ايضا **معوية** بن حديج بمهملة ثم جيم مصغر الكندي ابو صبا الكوفي او ابو يعيم صحابي صغير وقد ذكره يعقوب بن سفيان في التابعين **معوية** بن حديج اخو متمم الكوفي ثقة وهو الذي اخرج جثمة **معوية** بن خضج الشعبي الكوفي نزيل حلب صدوق من العاشرة **معوية** بن الحكم السلمي صحابي نزل المدينة **معوية** ابن حكيم بن معوية النهري مقبول من الثالثة **معوية** ابن حيدة بن معوية بن كعب القشيري صحابي نزل البصرة ومات بخراسان وهو جد بهز بن حكيم **معوية** بن سبرة بفتح المهملة وسكون الموحدة السوائي بضم المهملة والمد ابو العبيدين بتصغير وتثنية ثقة من الثانية مات سنة ثمان وتسعين **معوية** بن سعيد بن شريح التجيبي بضم المثناة وكسر الجيم ثم تحتانية ساكنة وموحدة المصري ويقال معوية بن يزيد مقبول من السابقة **معوية** بن ابي سفيان صخر بن حرب بن امية اكاهوى ابو عبد الرحمن الخليفة صحابي اسلم قبل الفتح وكتب الوحي مات في رجب سنة ستين وقد قارب الثمانين **معوية** بن سلمة النصري بالنون ابو سلمة الكوفي نزيل دمشق مقبول من الثالثة

معوية بن سويد بن مقرن المزني ابو سويد الكوفي ثقة من الثالثة لم يصب من زعم ان له صحبة **معوية** بن سلام بالتشديد ابن ابي سلام ابو سلام الدمشقي وكان يسكن حمص ثقة من السابعة مات في حدود سنة سبعين **معوية** بن صالح بن حدير بالمهملة مصغر الحضرمي ابو عمرو او ابو عبد الرحمن الحمصي قاضي الاندلس صدوق ربما وهم من السابعة مات سنة ثمان وخمسين وقيل بعد السبعين **معوية** بن صالح بن ابي عبيد الله الاشعري ابو عبد الله الدمشقي صدوق من الحادية عشرة مات سنة ثلث وستين **معوية** ابن عبد الله بن جعفر بن ابي طالب الهاشمي مقبول من الرابعة **معوية** ابن عبد الكريم الثقفي ابو عبد الرحمن البصري المعروف بالضال صدوق من صغار الثالثة مات سنة ثمانين وقد قارب المائة **معوية** ابن عمار بن ابي معوية الدهني بضم المهملة وسكون الهاء ثم نون صدوق من الثامنة **معوية** بن عمرو بن خالد ابن غلاب بالمعجمة وتخفيف اللام النصري بالنون البصري بالموحدة وقد ينسب الى جده ثقة من الثالثة **معوية** بن عمرو بن المهلب بن عمرو الازدي المعني بفتح الميم وسكون المهملة وكسر النون ابو عمرو البغدادي ويعرف بابن الكرماني ثقة من صغار التاسعة مات سنة اربع عشرة على الصحيح وله ست وثمانون سنة **معوية** بن عمرو ابو المهلب الجرمي الكوفي **معوية** بن عمرو ابو نوفل بن ابي عون الكوفي **معوية** بن غلاب هو ابن عمرو تقدم **معوية** بن قرة بن اياس بن هلال المزني ابو اياس البصري ثقة عالم من الثالثة مات سنة ثلث عشرة وهو ابن ست وسبعين سنة **معوية** ابن ابي مزرد بضم الميم وفتح الزاي وتشديد الراء المكسورة عبد الرحمن ابن يسار مولى بني هاشم المدني ليس به بأس من السادسة **معوية** ابن هشام القصار ابو الحسن الكوفي مولى بني اسد ويقال له معوية بن

اقلموس
نفاق وكوم
مفتوحتين
اهل الفلوجة من
سيرين ابن قليب
نفاق مكاتب
صنم
ه
مالك بن نمط
خثعم نفاق عن
واهل طلاء
عمرو بن نبيط
ابن نفيعة
نفاق ومقفر
سيجور وعين
مهملة مفتوحتان
هو بضم
قاف وميلود
٢٤٩
منهم من يقول
القاف والقاضي
بفتح القاف
ويسكن الميم
ومنهم من
يكسرها وعن
ابن ماهان
بكسر قاف و
شاة مسيح
مكسورة ذر
ابو القموص
كثير بن زيد بن
على بضم قاف
وضم مسيح
وبعدها مهملة

العباسي ثقة وثق له أوهام من صغار التاسعة مات سنة اربع ومائتين
معوية بن يحيى الصدفي أبو روح الدمشقي سكن الري ضعيف
وما حدث بالشام أحسن مما حدث بالري من السابعة معوية
ابن يحيى الطرابلسي أبو مطيع أصله من دمشق وحمص صدوق
له أوهام وغلط من خلطه بالذي قبله فقد قال ابن معين وأبو حاتم
وغيرهما الطرابلسي أقوى من الصدفي وعكس الدارقطني من كبار السابعة
معوية بن يزيد في ابن سعيد معبد بن خالد بن مرين
براء مصغر الجدلي بجيم ومهملة مفتوحتين من جديلة قيس
الكوفي ثقة عابد من الثالثة مات سنة ثماني عشرة معبد
ابن خالد بن انس مجهول من شيوخ بقية من الخامسة
معبد بن خالد الجهني صحابي أحد من حمل ألوية جهينة
يوم الفتح وليس رواية عن أبي بكر وغيره مات سنة اثنتين
وسبعين معبد بن خالد الجهني القدري ويقال إنه ابن عبد الله
ابن عكيم ويقال اسم جده عويمر صدوق مبتدع وهو أول من أظهر
القدر بالبصرة من الثالثة قتل سنة ثمانين معبد بن راشد
أبو عبد الرحمن كوفي أو واسطي نزل بغداد مقبول فقيه من الخامسة
معبد بن سيرين الأنصاري البصري أكبر إخوته ثقة
من الثالثة مات على رأس المائة معبد بن عبد الله بن هشام
ابن زهرة بن عثمان التيمي والد أبي عقيل مقبول من الرابعة معبد
ابن كعب بن مالك الأنصاري السلمي بفتحتين المدني مقبول
من الثالثة معبد بن هرمز مهملتين مجهول من السادسة
معبد بن هوذة صحابي له حديث وهو جد عبد الرحمن بن النعمان
معبد بن هلال العنزي بفتح المهملة والنون بعدها زاي
البصري ثقة من الرابعة معبد الجهني في ابن خالد معتمر
ابن سليمان التيمي أبو محمد البصري يلقب بالطفيل ثقة من كبار

التاسعة مات سنة سبع وثمانين وقد جاوز الثمانين معدان
ابن حدير بمهملتين مصغر أبو الجماهر بضم الجيم وتخفيف
الميم الحمصي مقبول من السابعة معدان بن أبي طلحة
ويقال ابن طلحة اليعمري بفتح التحتانية والميم بينهما مهملة شامي
ثقة من الثانية معدي بن سليمان صاحب الطعام ضعيف
وكان عابدا من الثامنة المعرقب بضم أوله وفتح المهملة وتشديد
الراء المكسورة ابن واصل السعدي الكوفي ثقة من السادسة
معروف بن سويد الأسدي أبو أمية الكوفي ثقة من الثانية
عاش مائة وعشرين سنة معروف بن خربوذ بفتح المعجمة
وتشديد الراء وبسكونها ثم موحدة مضمومة وواو ساكنة
وذال معجمة المكي مولى آل عثمان صدوق ربما وهم وكان أخباريا
علامة من الخامسة معروف بن سهيل البرجمي
مقبول من التاسعة معروف بن سويد الجذامي أبو سلمة المصري
مقبول من السابعة مات سنة خمسين تقريبا معروف
ابن عبد الله الخياط أبو الخطاب الدمشقي ضعيف من الخامسة
وكان معمرا عاش مائة وثلاثين سنة أو أزيد معروف
ابن مشكان بضم أوله وسكون المعجمة المكي باني الكعبة
أبو الوليد صدوق مقرئ عشر من السابعة مات سنة خمس
وستين وله خمس وستون سنة معقل بن سنان بن مظهر
الأشجعي صحابي نزل المدينة ثم الكوفة واستشهد بالحرة سنة
ثلاث وستين معقل بن عبيد الله الجزري أبو عبد الله العبسي
بالموحدة مولاهم صدوق يخطئ من الثامنة مات سنة ست وستين
معقل بن مالك الباهلي أبو بشر البصري مقبول من العاشرة
وزعم الأزدي أنه متروك فأخطأ معقل بن أبي معقل
وهو ابن أبي الهيثم ويقال ابن الهيثم الأسدي له ولأبيه صحبة

معقل بن يسار المزني صحابي ممن بايع تحت الشجرة وكنيته
ابو علي على المشهور وهو الذي ينسب اليه فهر معقل البصرة مات
بعد الستين معقل الخثعمي مجهول من الثالثة معقل بفتح
ثانيه وتشديد اللام المفتوحة ابن اسد العمي بفتح المهملة
وتشديد الميم ابو الهيثم البصري اخو هوذة ثقة ثبت قال ابو حاتم
لم يخطئ الا في حديث واحد من كبار العاشرة ماتت سنة ثمان وعشرين
على الصحيح معلى بن راشد الحلبي ابو اليمان النبال بنون وموحدة
بشدد بزاي البصري وهو اليراع بتشديد الراء مقبول من الثامنة
معلى بن زياد القردوسي بقاف ابو الحسين البصري صدوق
قليل الخطأ زاد احمد اختلف قول ابن معين فيه من السابعة
معلى بن عبد الرحمن الواسطي متهم بالوضع وقال ابو زرعة
من التاسعة معلى بن منصور الرازي ابو يعلى نزيل بغداد ثقة
سني فقيه طلب للقضاء فامتنع اخطأ من زعم ان احمد روى عنه
من العاشرة ماتت سنة احدى عشرة على الصحيح معلى بن هلال
ابن سويد ابو عبد الله الطحان الكوفي اتفق النقاد على تركه
من الثامنة معن بسكون ثانيه ابن ابي حبيبة ويقال ابن
عبد الرحمن بن ابي حبيبة ويقال ابن عبد الله بن ابي حبيبة
اثنتا عشرة نحتانيتين مصغر العدوي مولاهم ثقة من الخامسة
معن بن راشد الازدي مولاهم ابو عروة البصري نزيل اليمن
ثقة ثبت فاضل الا ان في روايته عن ثابت والاعمش شيئا
ابن عروة شيئا وكذا في اخذه بالبصرة من كبار السابعة
ماتت سنة اربع وخمسين وهو ابن ثمان وخمسين سنة
معن بن سام هو ابن يحيى بن معن بن عبد الله بن حنظلة
قيل مقبول من الخامسة معن بن عبد الله بن نافع بن فضالة
العدوي وهو ابن ابي معن صحابي كبير من مهاجرة الحبشة
معن بن عيسى ابو عيسى القزاز المدني مولاهم البصري النحوي
صدوق في اخباره وقد روى له الخوارج من التاسعة مات سنة ثمان
وثمانين وقيل بعد ذلك وقد قارب المائة معن بن محمد
الغفاري بضم المهملة وتخفيف الفاء ويقال بالتشديد
معن بالتشديد بن تفلة من العاشرة قال ابو زرعة مقبول
معن بن يحيى بن سلام بمهملة القبي بفتح القاف ويقال بالتحتانية
مقبول من السادسة معن بن يزيد بن سليمان التجيبي
ابو عبد الله الكوفي ثقة فاضل اخطأ الازدي في تليينه واخطأ
من زعم ان البخاري اخرج له من التاسعة ماتت سنة احدى وتسعين
معن بن محمد بن عبيد الله بن ابي رافع الهاشمي مولاهم المدني
الخراساني من كبار العاشرة معن بن محمد بن يحيى ثقة من
معن بن يحمد النبي ابو عاصم الدمشقي مقبول من كبار العاشرة
معن بسكون ثانيه بن عبد الرحمن بن سعوة بفتح السين
وسكون العين المهملتين الواو والمهملة بفتح الميم وسكون الهاء
ثقة من السادسة معن بن عبد الرحمن بن عبد الله بن مسعود
الهذلي المسعودي الكوفي ابو القاسم القاضي ثقة من كبار التاسعة
معن بن عيسى بن يحيى الاشجعي مولاهم ابو يحيى المدني القزاز ثقة
ثبت قال ابو حاتم هو اثبت اصحاب مالك من كبار العاشرة
ماتت سنة ثمان وتسعين ومائة معن بن عيسى البجلي
ابو سعيد النهدي وثقه احمد مقبول من الثانية عشرة معن بن محمد
ابن محمد بن معن بن نضلة الخفاري مقبول من الحادية عشرة معن
ابن يزيد بن الاخنس بن حبيب السلمي ابو يزيد المدني له ولابيه
ولجده صحبة نزل معن الكوفة ثم صار الى الشام وقتل بها
راهط سنة اربع وستين معيقيب بقاف وآخره موحدة مصغر ابن
فاطمة آل وحليف عبد شمس من السابقين الاولين هاجر
الهجرتين وشهد المشاهد وولي بيت المال لعمر وعثمان في خلافة

عثمان او علي مغراء بفتح اوله وسكون ثانيه والمد العبدي ابو المخارق
الكوفي مقبول من الرابعة مغيث بضم اوله وكسر ثانيه
ومثلثة ابن سمي بمهملة مصغرا الاوزاعي ابو ايوب الشامي ثقة
من الثالثة مغيث غير منسوب مقبول من الرابعة المغيرة بن ابي
بردة ويقال ابن عبد الله بن ابي بردة وقلبه بعضهم وثقه
النسائي وقد ولي امرة الغزو بالمغرب من الثالثة مات بعد المائة المغيرة
ابن ابي بردة مجهول من الثالثة ايضا المغيرة بن ابي بردة بفتح
الموحدة وبراء الاسلمي مقبول من الثالثة المغيرة بن ابي
الحر بضم المهملة ثم راء الكندي الكوفي صدوق ربما وهم من السادسة
المغيرة بن حكيم الصنعاني ثقة من الرابعة المغيرة
ابن زياد البجلي ابو هشام او هشام الموصلي صدوق له اوهام
مات سنة اثنتين وخمسين المغيرة بن سبيع بمهملة وموحدة
مصغر العجلي ثقة من الخامسة المغيرة بن سعد بن الاخرم
الطائي مقبول من الخامسة ووهم من خلطه بالذي قبله المغيرة
ابن سلمان الخزاعي مقبول من الرابعة المغيرة بن سلمة المخزومي
ابو هشام البصري ثقة ثبت من صغار التاسعة مات سنة مائتين
المغيرة بن شبل بكسر المعجمة وسكون الموحدة ويقال بالتصغير
البجلي الاحمسي ابو الطفيل الكوفي ثقة من الرابعة المغيرة بن شعبة
ابن مسعود بن معتب الثقفي صحابي مشهور اسلم قبل الحديبية وولي
امرة ثم الكوفة مات سنة خمسين على الصحيح المغيرة بن الضحاك
ابن عبد الله القرشي الاسدي المدني مقبول من السادسة المغيرة بن عبد الرحمن
ابن الحارث بن عبد الله بن عياش بتحتانية ومعجمة ابن ابي ربيعة
المخزومي ابو هاشم وهشام المدني صدوق فقيه كان يهم من الثامنة
مات سنة ست او ثمان وثمانين المغيرة بن عبد الرحمن بن الحارث
ابن هشام المخزومي ابو هاشم او هشام اخو ابي بكر ثقة جواد

من الخامسة مات سنة بضع ومائة المغيرة بن عبد الرحمن
ابن عبد الله بن خالد بن حزام بمهملة وزاي الحزامي المدني
لقبه قصي ثقة له غرائب من السابعة قال ابو داود كان
قد نزل عسقلان المغيرة بن عبد الرحمن بن عوف
ابن حبيب الاسدي اسد خزيمة الحراني ابو احمد
ثقة من صغار العاشرة مات سنة ثلث واربعين
المغيرة بن عبيد الله بن خبير بن حية
بمهملة وتحتانية الثقفي مقبول من السابعة
المغيرة بن فروة الثقفي ابو الازهر الدمشقي
ومنهم من قلبه مشهور بكنيته مقبول من الثالثة
المغيرة بن ابي قرة السدوسي مستور
من الخامسة المغيرة بن مسلم القسملي بقاف
وميم مفتوحتين بينهما مهملة ساكنة ابو سلمة
السراج بتشديد الراء المدائني اصله من مرو صدوق
من السادسة المغيرة بن مقسم بكسر الميم الضبي
مولاهم ابو هشام الكوفي الاعمى ثقة متقن الا انه كان
يدلس ولا سيما عن ابراهيم من السادسة مات سنة
ست وثلثين على الصحيح المغيرة بن النعمان النخعي
الكوفي ثقة من السادسة المغيرة بن نهيك
الحجري بفتح المهملة وسكون الجيم المصري مجهول من الرابعة
المغيرة ابو الوليد او ابو المغيرة الوليد في الكنى
المغيرة الازدي هو القسملي المفضل بن صالح
الاسدي النخاس بالخاء المعجمة الكوفي ضعيف من الثامنة
المفضل بن عبد الله الكوفي ضعيف من الثامنة وقال ابو حاتم هو ابن
اخطا بعضهم في اسم ابيه المفضل بن عبد الله اليربوعي البصري سكن بغداد صدوق

المفضل بن فضالة بن ابي امية ابو مالك البصري اخو مبارك
ضعيف من التاسعة المفضل بن فضالة بن عبيد بن ثمامة
القتباني بكسر القاف وسكون المثناة بعدها موحدة المصري ابو معوية
القاضي ثقة فاضل عابد اخطا ابن سعد في تضعيفه من الثامنة
مات سنة احدى وثمانين المفضل بن فضالة المصري حفيد
الذي قبله مستور من العاشرة مات سنة اثنتين وخمسين
المفضل بن فضالة النسوي بالنون ثم المهملة ابو
مقبول من الثانية عشرة اخذ عنه ابن عدي المفضل
ابن المهلب بن ابي صفرة الازدي ابو غسان البصري صدوق
من مشاهير الامراء من الرابعة قتل سنة اثنتين ومائة المفضل
ابن المهلهل السعدي ابو عبد الرحمن الكوفي ثقة ثبت نبيل عابد
من السابعة مات سنة سبع وستين المفضل بن لاحق البصري
ابو بشر ثقة من السابعة المفضل بن يونس الجعفي ابو
يونس الكوفي ثقة من السابعة مات سنة ثمان وسبعين
المفضل بن يونس الكناني مقبول من السابعة ايضا
مقاتل بن بشير العجلي الكوفي مقبول من السادسة مقاتل
ابن حيان النبطي بفتح النون والموحدة ابو بسطام البلخي الخزاز بزائين
منقوطتين صدوق فاضل اخطا الازدي في زعمه ان وكيعا كذبه
وانما كذب الذي بعده من السادسة مات قبل الخمسين بارض
الهند مقاتل بن سليمان بن بشير الازدي الخراساني ابو الحسن
البلخي نزيل مرو ويقال له ابن دوال دوز كذبوه وهجروه
ورمي بالتجسيم من السابعة مات سنة خمس ومائة المقداد
ابن عمرو بن ثعلبة بن مالك بن ربيعة البهراني ثم الكندي ثم الزهري
حالف ابوه كندة وبنتاه هو الاسود بن عبد يغوث الزهري
فنسب اليه صحابي مشهور من السابقين لم يثبت انه كان ببدر فارس

غيره مات سنة ثلث وثلثين وهو ابن سبعين سنة المقدام
ابن شريح بن هاني بن يزيد الحارثي الكوفي ثقة من السادسة
المقدام بن معديكرب بن عمرو الكندي صحابي مشهور نزل
الشام مات سنة سبع وثمانين على الصحيح وله احدى وتسعون سنة
مقدم بوزن محمد ابن محمد بن يحيى بن عطاء بن مقدم الهلالي
المقدمي الواسطي صدوق ربما وهم من العاشرة مقسم
بكسر اوله بن بجرة بضم الموحدة وسكون الجيم ويقال بجدة بفتح النون
وبدال ابو القاسم مولى عبد الله بن الحارث ويقال له مولى
ابن عباس للزومه له صدوق وكان يرسل من الرابعة مات سنة
احدى ومائة وما له في البخاري سوى حديث واحد مكتوم بن العباس
ابو الفضل المروزي ويقال الترمذي مقبول من الثانية عشرة
مكحول الشامي ابو عبد الله ثقة فقيه كثير الارسال مشهور
من الخامسة مات سنة بضع عشرة ومائة مكحول الازدي
البصري ابو عبد الله صدوق من الرابعة مكي بن ابراهيم بن
بشير التميمي البلخي ابو السكن ثقة ثبت من التاسعة مات سنة
خمس عشرة ومائة وله تسعون سنة ملحان في ترجمة عبد الملك
ابن قتادة ملقام بكسر اوله وسكون اللام ثم قاف ويقال
بالهاء بدل الميم ابن التلب بفتح المثناة وكسر اللام وتشديد
الموحدة التميمي العنبري مستور من الخامسة ممطور الاسود
الحبشي ابو سلام ثقة يرسل من الثالثة منبوذ بنون ساكنة
وموحدة مضمومة وآخره معجمة ابن ابي سليمان المكي ويقال اسمه
سليمان ومنبوذ لقبه مقبول من السادسة منبوذ المدني
من آل ابي رافع مقبول من السادسة منجاب بكسر اوله وسكون
ثانيه ثم جيم ثم موحدة ابن الحارث بن عبد الرحمن التميمي ابو محمد
الكوفي ثقة من العاشرة مات سنة احدى وثلثين مندل مثلث

الميم ساكن التالي ابن علي العنزي بفتح المهملة والنون ثم
زاي ابو عبد الله الكوفي ويقال اسمه عمرو ومندل لقب
ضعيف من السابعة ولد سنة ثلث ومائة ومات سنة سبع
او ثمان وستين **المنذر** ق بن ابي اسيد بالضم الساعدي
الانصاري ولد في عهد النبي صلى الله عليه وسلم فسماه فقد
الصحابة لذلك **المنذر** د س ق بن ثعلبة الطائي او السعدي
ابو النضر البصري ثقة من الثالثة **المنذر** د س ق بن جرير بن
عبد الله البجلي الكوفي مقبول من الثالثة **المنذر** بن
سعد يقال هو اسم ابي حميد الساعدي **المنذر** بن عائذ بن
المنذر بن الحارث العصري مهملتين مفتوحتين اشبح عتبل القليب
صحابي نزل البصرة ومات بها **المنذر** س بن عبد الله بن المنذر
ابن المغيرة بن عبد الله بن خالد بن حرام بن زبي الاسدي
الحزامي ابو ابراهيم مقبول من الثالثة مات في حدود سبعين وثماني **المنذر**
ابن عبد الرحمن في فهدي **المنذر** د س بن عبيد المدني مقبول من السادسة
المنذر خت م بن مالك بن قطعة بضم القاف وفتح المهملة العبدي
العوقي بفتح المهملة والواو ثم قاف البصري ابو نضرة بنون ومعجمة
ساكنة مشهور بكنيته ثقة من الثالثة مات سنة ثمان او تسع
المنذر د س بن المغيرة المدني مقبول من السادسة **المنذر** بن
ابي المنذر مقبول من الرابعة **المنذر** بن الوليد بن عبد الرحمن
ابن جبير العبدي الجاوري البصري ثقة من صغار العاشرة **المنذر**
ابو يحيى غير منسوب مجهول من السابعة **منصور** د س ق بن ابي
الاسود الليثي الكوفي يقال اسم ابيه جازم صدوق ربما بالتشيع
من الثامنة **منصور** د س بن جبان بتحتانية ابن حصن الاسدي
والد سحق ثقة من الخامسة **منصور** ع بن زاذان بزاي وذال
معجمة الواسطي ابو المغيرة الثقفي ثقة ثبت عابد من السادسة
مات سنة ستع وعشرين على الصحيح **منصور** ع بن سعد
البصري صدوق اللؤلؤي ثقة من السابعة **منصور** بن سعيد او ابن
زيد بن الاصبغ الكلبي البصري مستور من الثالثة **منصور**
ابن سقلبريالي في ابن صقير **منصور** ع بن سلمة بن عبد العزيز
ابو سلمة الخزاعي البغدادي ثقة ثبت حافظ من كبار العاشرة
مات سنة عشر ومائتين على الصحيح **منصور** بن سلمة
الهذلي ويقال الليثي مدني مقبول من السابعة **منصور**
ابن صفية هو ابن عبد الرحمن **منصور** ق بن صقير و
يقال شقير ابو النضر البغدادي ضعيف من صغار التاسعة
منصور ق د س بن عبد الرحمن بن طلحة بن الحارث العبدري الحجبي
المكي وهو ابن صفية بنت شيبة ثقة من الخامسة لحظ ابن حزم
في تضعيفه مات سنة سبع او ثمان وثلثين **منصور** بن
عبد الرحمن العدني نزيل المعجمة النضري الاشل صدوق يهم من السادسة
منصور بتحتانين بن عبد الرحمن البرجمي بضم الموحدة والجيم بينهما
راء ساكنة مقبول من السابعة **منصور** د س بن ابي نزاح
بشير التركي ابو نضر البغدادي الكاتب ثقة من العاشرة مات سنة
خمس وثلثين وهو ابن ثمانين سنة **منصور** ع بن المعتمر بن
عبد الله السلمي ابو عتاب بمثناة ثم مثلثة ثقيل ثم موحدة الكوفي ثقة
ثبت وكان لا يدلس من طبقة الاعمش مات سنة اثنتين وثلثين ومائة
منصور ق بن المهاجر الواسطي ابو الحسن بياع القصب وقال
البزوري بضم الموحدة والزاي مستور من كبار العاشرة **منصور**
ابن النعمان الاسكري بتحتانية ومعجمة ابو حفص البصري سكن
مرو ثم بخارى مستور من السادسة **منصور** ق بن وردان الاسدي
العطار الكوفي مقبول من التاسعة **منصور** بتحتانين بن وردان المطوعي
مولى قريش مقبول من السادسة **منصور** بظاء معجمة قاضي

اي جبيرة بلا ياء و
بشارة يا
عبد الرحمن
ابن محمد
ابن عبد الله
من القاسانين
بفتح قاف
وسين
مهملة
تحميلة
القاف فلاين
بقاف وكسر
فاء القشيري
بفتح قاف
وشين معجمة
وبعد الياء
الفقي بضم
قاف وشدة
موصل
مكسور قاف وسكون
يكسر قاف
موحدة
ويطلق همملة
لسنة
لقط وهم
منه المعروف

ابن يسار الفراري البصري ويقال سيار ابن منظور مقبول من
السادسة **منقذ** بن قيس البصري مولى ابن سراقة
مقبول من الثالثة **منقذ** بن قيس المدني مولى ابن عمر
مقبول من الرابعة وهم من خلط بالاول **المنكدر**
ابن محمد بن المنكدر القرشي التيمي المدني ابن الحدث من
الثامنة مات سنة ثمان **المنهال** بن خليفة العجلي
ابو قدامة الكوفي ضعيف من السابعة **المنهال** بن عمرو
الاسدي مولاهم الكوفي صدوق ربما وهم من الخامسة
المنهال في ترجمة عبيد الملك بن قتادة **منيب**
بضم اوله واخره موحدة بن عبيد الله بن ابي امامة بن ثعلبة
الانصاري الحارثي المدني مقبول من الخامسة **منيل**
اخره راء الشامي ابو ذرعة الازدي ضعيف من السادسة
منية بضم اوله وسكون النون وفتح التحتانية وقع في
الجرح عن علي بن منية عن ابيه ولكن ابو امية وصنية انما هي امه
مهاجر بن عكرمة بن عبد الرحمن بن الحارث بن هشام
المخزومي مقبول من الرابعة **مهاجر** بن عمرو النبال
بنون وموحدة ثقيلة شامي مقبول من الرابعة ايضا
مهاجر بن قنفذ بضم القاف والفاء بينهما نون ساكنة
ابن عمير بن جدعان بضم الجيم وسكون المهملة التيمي صحابي
اسلم يوم الفتح ووكله عثمان شرطته مات بالبصرة **مهاجر**
ابن مخلد ابو الحسن البكراوي بفتح الموحدة والكاف مقبول من
السادسة **مهاجر** بن مسلم الشامي الانصاري مولى
اسماء بنت يزيد مقبول من الثالثة **مهاجر** بن
مسمار الزهري مولى سعد المدني مقبول من السابعة
مهاجر ابو الحسين التيمي مولاهم الكوفي في الصابئة ثقة
من الرابعة **مهدي** بلفظ التثنية ابن حرب العبدي
وهو ابن ابي مهدي الهجري مقبول من السادسة
مهدي بن حفص البغدادي ابو احمد مقبول من العاشرة
مات سنة ثلث وعشرين **مهدي** بن حفص بن حيان
بتشديد التحتانية الرملي الزاهد صدوق له اوهام من العاشرة
مات سنة ثلثين **مهدي** ويقال مهند بفتح الهاء والنون
الثقيلة ويقال صنم بن عبد الرحمن بن عيينة الشامي
مجهول من السادسة **مهدي** بن ميمون الازدي المعولي
بكسر الميم وسكون المهملة وفتح الواو ابو يحيى البصري ثقة من
صغار السادسة مات سنة اثنتين وسبعين **مهران**
بكسر اوله ابن ابي عمر العطار ابو عبد الله الرازي صدوق له
اوهام سيء الحفظ من التاسعة **مهران** ابو صفوان كوفي
مجهول من الرابعة **مهران** ابو المثنى في مسلم بن المثنى
المهلب بن ابي صفرة بضم المهملة وسكون الفاء
واسمه ظالم بن سارق العتكي بفتح المهملة والمثلثة الازدي
ابو سعيد البصري من ثقات الامراء وكان عالما بالحرب فكان
اعداؤه يرمونه بالكذب في الثانية ولم ار له موسلة
قال ابو اسحق السبيعي ما رايت امرا افضل منه مات سنة
اثنتين وثمانين على الصحيح **مهنا** بن عبد الحميد ابو شبل
بكسر المعجمة وسكون الموحدة ويقال ابو سهل البصري ثقة
من كبار العاشرة **مهند** بن عبد الرحمن تقدم في مهدي
موثر بضم اوله وسكون الواو وكسر المثلثة ابن عفارة

بفتح المهملة والقاف ثم زاى ابو المثنى **مؤرق** بتشديد الراء وآخره قاف مشهور بكنيته ثقة من الثالثة مات سنة ثلاث ومائة **مسلم** بن ابراهيم بن عبد الله بن ابى رهيعة المخزومى مقبول من الرابعة **مسلمة** بن ابراهيم بن كثير الانصارى الحرامى بفتح المهملة والراء الاولى صدوق يخطئ من الثامنة **مؤسى** بن اسعيل المنقرى بكسر الميم وسكون النون وفتح القاف ابو سلمة التبوذكى بفتح المثناة وضم الموحدة وسكون الواو وفتح المعجمة مشهور بكنيته وباسمه ثقة من ثبت صغار التاسعة ولا التفات الى قول ابن خراش تكلم الناس فيه مات سنة ثلث وعشرين **مؤسى** بن اعين الجزرى مولى قريش ابو سعيد ثقة عابد من الثامنة مات سنة خمس او سبع وسبعين **مؤسى** بن انس بن مالك الانصارى قاضى البصرة ثقة من الرابعة مات بعد اخيه النضر **موسى** بن انس وقال ابن فلان بن انس يأتى **موسى** بن ايوب بن عامر الغافقى بمعجمة وفاء ثم قاف البصرى مقبول من السادسة مات سنة ثلث وخمسين **موسى** بن ايوب بن عيسى النصيبى ابو عمران الاطرابلسى صدوق من العاشرة **موسى** بن ايوب ويقال ابن ابى ايوب الحرمى بفتح الميم وسكون الهاء ابو الفيض الحمصى مشهور بكنيته ثقة من الرابعة **موسى** بن باذان ويقال اسمه مسلم الحجازى مجهول من الثالثة **موسى** بن بحر المروزى ابو عمران اصله عراقى نزيل مرو من العاشرة مات سنة ثلثين **موسى** بن ابى عثمان المدنى ثقة من السادسة **موسى** بن ثروان ويقال بالفاء بدل المثلثة ويقال بالسين المهملة البصرى

ثقة من السابعة **موسى** بن ابى الجارود ابو الوليد المكى الفقيه صاحب الشافعى صدوق من صغار العاشرة **موسى** ابن جبير الانصارى المدنى الخراز مولى بنى سلمة نزيل مصر مستور من السادسة **موسى** بن جعفر بن محمد بن على بن الحسين ابن على ابو الحسن الهاشمى المعروف بالكاظم صدوق عابد من السابعة **موسى** بن جهضم بن صوابة موسى ابو جهضم وهو ابن سليم يأتى **موسى** بن حزام بن زاى الترمذى ابو عمران نزيل بغداد ثقة فقيه عابد من الحادية عشرة مات على الصحيح **موسى** بن حزم فى موسى بن سليمان **موسى** بن خالد الشامى ابو الوليد الحلبى عن ابن اسحق الفزارى مقبول **موسى** بن خلف العمى بتشديد الميم ابو خلف البصرى صدوق عابد اوهام من السابعة **موسى** بن داود الضبى ابو عبد الله الطرسوسى نزيل بغداد ولى قضاء طرسوس الخلقانى بضم المعجمة وسكون اللام بعدها قاف صدوق فقيه اهل له اوهام من صغار التاسعة مات سنة سبع عشرة **موسى** بن دهقان بكسر المهملة البصرى مولى كوفى الاصل ضعيف وهو من تغير من الرابعة مات قبل الخمسين **موسى** بن رمان فى موسى بن مسلم **موسى** بن زياد بن خنيم بكسر المهملة وسكون المعجمة وبالنون ابن عمرو السعدى مقبول من السادسة **موسى** بن سالم ابو جهضم مولى آل العباس صدوق من السادسة **موسى** بن الشاه ابو سعيد البصرى ويقال الواسطى صدوق من السابعة **موسى** بن الشيباني فى ابن المسيب **موسى** بن سرجس بفتح المهملة وسكون الراء وكسر الجيم بعدها مهملة مولى مستورد من السادسة **موسى** بن سران فى ابن نروان **موسى** بن سعد ابو سعيد بن زيد بن ثابت الانصارى المدنى مقبول من الرابعة **موسى** ابن سعد المدنى مولى آل ابى بكر مجهول من السابعة **موسى** بن سعيد ابن النعمان بن نسام الطرسوسى ابو بكر الدالانى مهملتين مفتوحتين ونونين الاولى ساكنة صدوق من الحادية عشرة **موسى** بن سلمة

المحق بهملة وموحدة وزن محمد الطبراني المصري ثقة عن ابن وهب
موسى ابن سلمة بن ابي مريم الخزاعي مولاهم ابو عمران المدني نزيل مصر مقبول من السابعة مات سنة ثلث وستين
موسى بن سليمان بن اسمعيل بن القاسم المنبجي صدوق يخطئ كان من بقية من مات سنة عشر العاشرة
موسى بن سليمان الاموي ابو عمر الدمشقي نزيل بيروت مقبول من السادسة
موسى بن سهل بن قادم ابو عمران الرملي نسائي الاصل نزيل الحادية عشرة مات سنة اثنتين وعشرين
موسى بن سهل بن عطاء بن ابي عطاء بفتح المهملة وتشديد المعجمة وبالمد واسم ابي عطاء يسار المكي ثقة من الثالثة
موسى بن سهل الوشا بفتح الواو وتشديد المعجمة ضعيف من صغار العاشرة مات سنة ثمان وسبعين
موسى بن شيبة الحضرمي المصري مقبول من التاسعة
موسى بن شيبة او ابن ابي شيبة تحرف اول ولد ابي سلمة من التاسعة
موسى بن شيبة بن عمرو بن عبد الله بن كعب بن مالك الانصاري المدني نزيل الجزيرة من الثامنة
موسى بن طارق اليماني ابو قرة بضم القاف وتشديد الراء المفتوحة بعدها زاي القاضي ثقة يغرب من التاسعة
موسى بن طلحة بن عبيد الله التيمي ابو عيسى او ابو محمد المدني نزيل الكوفة ثقة جليل من الثانية ويقال انه ولد في عهد النبي صلى الله عليه وسلم مات سنة ثلث ومائة على الصحيح
موسى بن عامر بن عمارة بن خزيم الناعم بالمعجم مصغرا وبالنون والمهملة البراد ابو علي بن ابي الهيثم بفتح الهاء وسكون التحتانية ثم معجمة الدمشقي صدوق من الخامسة من العاشرة مات سنة خمس وخمسين
موسى بن ابي عائشة الهمداني بسكون الميم مولاهم ابو الحسن الكوفي ثقة عابد من الخامسة وكان يرسل
موسى بن عبد الله بن اسحق بن طلحة بن عبيد الله التيمي الطلحي المدني مقبول من الثامنة
موسى بن عبد الله بن ابي امية المخزومي مولاهم البصري مقبول من كبار الحادية عشرة
موسى بن عبد الله بن موسى الخزاعي ابو طلحة من الثامنة
موسى بن عبد الله بن يزيد الخطمي بفتح المعجمة وسكون المهملة الكوفي ثقة من الرابعة

موسى بن عبد الله ويقال ابن عبد الرحمن الجهني ابو سلمة الكوفي ثقة عابد لم يصح ان البخاري طعن فيه من السادسة مات سنة اربع واربعين
موسى بن عبد الرحمن بن زياد الحلبي الانطاكي ابو سعيد نزيل بغداد وثقه دحيم من صغار العاشرة
موسى بن عبد الرحمن بن سعيد بن مسروق الكندي الهمداني ابو عيسى الكوفي ثقة من كبار الحادية عشرة مات سنة ثمان وحمسين
موسى بن عبد الرحمن بن عبد الله بن ابي حسين المكي نزيل بغداد والقنطار جبل الديلم صدوق يهم في الحفظ من الثامنة مات سنة خمس وسبعين
موسى بن عبيدة بضم اوله ابن نشيط بفتح النون وكسر المعجمة بعدها تحتانية ساكنة ثم مهملة الربذي بفتح الراء والموحدة ثم معجمة ابو عبد العزيز المدني ضعيف ولا سيما في عبد الله بن دينار وكان عابدا من صغار الثالثة مات سنة ثلث وحمسين
موسى بن ابي عثمان التبان مقبول من السادسة
موسى بن ابي عثمان الكوفي مقبول من الثالثة ايضا وهم خلط بالذي قبله وقد فرق بينهما ابن ابي حاتم
موسى بن عقبة ابن ابي عياش بتحتانية ثم معجمة الاسدي مولاهم الزبيري ثقة فقيه امام في المغازي من الخامسة لم يصح ان ابن معين لينه مات سنة احدى واربعين وقيل بعد ذلك
موسى بن ابي علقمة الفروي بفتح الفاء والواو مولى ابي عثمان مجهول من الثالثة
موسى بن علي بالتصغير ابن رباح بموحدة المخمر ابو عبد الرحمن المصري صدوق ربما اخطأ من السابعة مات سنة ثلث وستين وله ست وتسعون
موسى بن عمر بن سعيد بن العاص الاموي المكي نزيل حمص والد ابي بكر من الثالثة
موسى بن عمير العنبري الكوفي ثقة من كبار السابعة
موسى بن عمير الانصاري مجهول من الثالثة
موسى بن عيسى الليثي القاري الكوفي الخياط

صدوق من التاسعة مات قديما سنة ثلث وثمانين تقريبا موسى
ابن ابى عيسى الحناط بمهملة ونون الغفارى ابو هارون المدنى
مشهور بكنيته واسم ابيه ميسرة ثقة من السادسة موسى
ابن فروان فى موسى بن ثروان موسى بن الفضل الربعى
البصرى مقبول من كبار العاشرة موسى بن قريش بن نافع
التميمى البخارى مقبول من الحادية عشرة مات سنة اثنين وخمسين
موسى بن قيس الحضرمى ابو محمد الفراء الكوفى يلقب عصفور الجنة
صدوق رمى بالتشيع من السابعة موسى بن ابى كثير
الانصارى مولاهم ابو الصباح ويقال له موسى الكبير هو مشهور
بكنيته ايضا صدوق رمى بالارجاء لم يصب من ضعفه من السادسة
موسى بن كردم كوفى مجهول من السابعة موسى بن محمد
ابن ابراهيم بن الحارث التيمى ابو محمد المدنى منكر الحديث من السادسة
مات سنة احدى وخمسين موسى بن محمد بن ابراهيم الهذلى
مجهول من السادسة ولا يستبعد ان يكون هو الذى قبله
موسى بن محمد الشامى مقبول من الحادية عشرة موسى
ابن مروان ابو عمران التمار البغدادى نزيل الكوفة مقبول من العاشرة
مات بالرقة سنة ست واربعين موسى بن مسعود النهدى
بفتح النون ابو حذيفة البصرى صدوق سيئ الحفظ وكان يصحف من
صغار التاسعة مات سنة عشرين او بعدها وقد جاز التسعين وحديثه
عند البخارى فى المتابعات موسى بن مسلم بن رومان كذا وقع والصواب صالح
ابن مسلم بن رومان وقد ينسب لجده موسى بن مسلم مولى بنت قارظ
بقاف وراء ومعجمة مستور من الثالثة موسى بن
مسلم الكوفى ابو عيسى الطحان يقال له موسى الصغير لا باس به من السابعة
مات وهو شاب موسى بن المسيب او ابن السائب الثقفى ابو جعفر
الكوفى البزاز صدوق لا يلتفت الى الازدى فى تضعيفه من السادسة

موسى بن ابى موسى الاشعرى الكوفى مقبول من الثالثة
موسى بن ميسرة الديلى بكسر الدال وسكون التحتانية
مولاهم ابو عروة المدنى ثقة من السادسة مات بعد الثلاثين موسى
ابن ميسرة العبدى بصرى مستور من الرابعة موسى بن نافع
الاسدى ويقال الهذلى ابو شهاب الحناط بمهملة ونون مشهور بكنيته
وهو الاكبر صدوق من السادسة موسى بن هارون القيسى
البردى بضم الموحدة الكوفى صدوق ربما اخطا من العاشرة مات سنة
اربع وعشرين بالفيوم من ارض مصر موسى بن هارون بن
عبد الله الحمال بالمهملة ثقة حافظ كبير بغدادى من صغار الحادية
عشرة مات سنة اربع وتسعين ومائتين موسى بن وردان
العامرى مولاهم ابو عمر المصرى مدنى الاصل صدوق ربما اخطا من
الثالثة مات سنة سبع عشرة وله اربع وسبعون موسى
ابن يسار المطلبى مولاهم المدنى ثقة من الرابعة موسى بن يسار
الاردنى بضم الهمزة والدال بينهما راء ساكنة ثم نون [redacted]
مقبول من السادسة موسى بن يعقوب بن عبد الله بن وهب بن
ربيعة المطلبى الزمعى ابو محمد المدنى صدوق سيئ الحفظ من السابعة
مات بعد الاربعين موسى بن فلان بن انس بن مالك ويقال
هو ابن حمزة مجهول من السادسة موسى غير منسوب شيخ لسعيد
الجريرى مجهول من السادسة موسى عن الزعفرانى هو ابن
موسى الجهنى هو ابن عبد الله موسى الحناط هو ابن عيسى
موسى الصغير هو ابن مسلم موسى الكبير هو ابن ابى كثير
موسى القارى هو ابن عيسى موسى عن شبل هو ابن مسعود
مؤمل بوزن محمد بهمزة ابن اسمعيل البصرى ابو عبد الرحمن نزيل
مكة صدوق سيئ الحفظ من صغار التاسعة مات سنة ست ومائتين
مؤمل بن اهاب بكسر اوله وبموحدة الربعى العجلى ابو عبد الرحمن الكوفى نزيل

٢٥٨

الرملة اصله من كرمان صدوق له اوهام من الحادية عشرة مات سنة تسع
وخمسين **مؤمل** بن عبد الرحمن صوابه ابو عبد الرحمن واسم ابيه
اسمعيل تقدم **مؤمل** بن عبد الرحمن بن ابي الصباح عبد الله بن عثمان
ابن ابي العاص الثقفي البصري ضعيف من التاسعة **مؤمل**
ابن الفضل الحراني ابو سعيد صدوق من العاشرة مات سنة ثلث
او قبلها **مؤمل** بن هشام اليشكري بفتحتين ومعجمة ابو هشام
البصري ثقة من السابعة مات سنة اثنتين **معوقل** وهب
الله المخزومي مستور من الثالثة **ملازم** بن عمرو بن عبد الله
ابن بدر ابو عمرو اليمامي صدوق من الثامنة **ميزان** البصري ابو صالح
مقبول من الثالثة وهو شهر بكنيته **ميسرة** بن حبيب النهدي
بفتح النون ابو حازم الكوفي صدوق من السابعة **ميسرة** بن عمار
يقال ابن نمار الاشجعي الكوفي ثقة من الثالثة **ميسرة**
ابن يعقوب ابو جميلة بفتح الجيم المطهوري بضم الطاء المهملة الكوفي
مقبول من الثالثة **ميسرة** ابو صالح الكندي الكوفي مقبول من الثالثة
ميسرة مولى حضرمة بن عبيد دمشقي مقبول من الثانية
ميمون بن ابان البصري مستور من السابعة **ميمون**
ابن اسد قيل هو ميمون ابو عبد الله وسيأتي **ميمون**
ابن الاصبغ بالغين المعجمة ابن الفرات البصري ابو جعفر من
كبار الحادية عشرة مات سنة ست وخمسين **ميمون**
ابن حبان بحيم وموحدة البصري ابو الحكم مقبول من السادسة **ميمون**
ابن سياه بكسر المهملة بعدها تحتانية البصري ابو محمد صدوق ضحى من الرابعة
ميمون من ابي شبيب بالموحدة الربعي بضم الكوفي صدوق كثيرا ارسال من الثالثة
مات سنة ثلث وثمانين في وقعة الحجاج **ميمون** بن الصلت بن عطاء
الرافعي بقاف وفاء ثم قاف ثقة من الحادية عشرة مات سنة اربع وخمسين
ميمون بن عبد الله عن ثابت مجهول من السابعة ولعله ميمون بن ابان

ميمون بن مهران الجزري ابو ايوب اصله كوفي قال الازدي فيه نظر
وقال الخزرجي لم يصح له سماع من ابن عباس مات سنة سبع عشرة
ميمون بن موسى يقال ابو عبد الرحمن بن صفوان بن قدامة المرئي
بفتحتين وهمزة ابو صفوان صدوق من الثامنة **ميمون** ابو
عبد الله البصري مولى ابن سمرة ضعيف وقيل اسم ابيه اسناد وفرق
بينهما ابن الجارود من الرابعة **ميمون** ابو عبد الله الغزال الصيرفي
مستور من الثالثة **ميمون** ابو عبد الله الوراق خراساني مستور
من الثالثة **ميمون** المكي مجهول من الرابعة **ميمون** القتاد بالقاف و
النون تقدم مقبول من الثالثة **ميمون** الكردي الوصي
بفتح الموحدة وقيل النون مقبول من الثالثة **ميمون**
ابو حمزة الاعور القصاب مشهور بكنيته ضعيف من الثالثة **ميمون**
ابو المغلس بضم الميم وفتح المعجمة وتشديد اللام المكسورة
ثقة عابد ويقال اسمه مقبول من الثالثة وشيخ ابو مخلد
صحابيان **ميمون** عن ثابت هو ابن ميمون **ميناء**
بكسر الميم وسكون التحتانية ثم نون ابن ابي ميناء الحرث وقيل الحرز
ابن عوف بلوي وقيل بالوضين وقيل ابو حازم من الثانية وهم
الحاكم فجعل له صحبة والله اعلم **حرف النون ثالث**
حروفها اربعة الالف والنون والياء والكاف تنبيه والسكون
نائل بمثناة ابن قيس بن زيد الشامي الفلسطيني اخو
اهل الاردن علق له ولد من الثالثة قتل سنة ست وستين وقد ذكر
في النسائي بلا رواية **ناجية** بن جندب بن عمار بن بعجا الاسلمي
صحابي روى عنه جراة بن زاهر وغيره **ناجية** بن جندب بن كعب
وقيل ابن كعب بن جندب الخزاعي صحابي ايضا تفرد بالرواية عنه عمرو
ابن الزبير وهم من خلطهما والله اعلم **ناجية** بخاء معجمة
ثم ياء تحتانية ثقيلة ابن الاعز بفتح المهملة والزاي ثم نون ابو نعامة الكوفي عن علي وعنه

حرف فا
الفعل المكسور عينه
الفعل المفتوح عينه
الفعل المضموم عينه
الاسم المنقوص
الاسم المقصور
الاسم الصحيح
الفعل المعتل الآخر
الفعل المعتل الوسط
الفعل المعتل الاول
الفعل المهموز
الفعل الصحيح
الفعل المضعف
الفعل المجرد
الفعل المزيد فيه
الفعل الثلاثي
الفعل الرباعي
الفعل الخماسي
الفعل السداسي
الاسم المجرد
الاسم المزيد فيه
الاسم الثلاثي
الاسم الرباعي
الاسم الخماسي
الاسم السداسي
الحرف الصحيح
الحرف المعتل
الحرف المشدد
الحرف المهموز
الحرف المجرد
الحرف المزيد فيه
الحرف الثنائي
الحرف الثلاثي
الحرف الرباعي
الحرف الخماسي
الحرف السداسي
الحرف المبني
الحرف المعرب
الحرف المشترك
الحرف المختص
الحرف المتصرف
الحرف الجامد
الحرف المشبه بالفعل
الحرف المشبه بالاسم
الحرف المشبه بالحرف
الحرف المشبه بالظرف
الحرف المشبه بالجار والمجرور
الحرف المشبه بالمضاف
الحرف المشبه بالمضاف اليه
الحرف المشبه بالتابع
الحرف المشبه بالمتبوع
الحرف المشبه بالعطف
الحرف المشبه بالبدل
الحرف المشبه بالتوكيد
الحرف المشبه بالنعت
الحرف المشبه بالحال
الحرف المشبه بالتمييز
الحرف المشبه بالمفعول به
الحرف المشبه بالمفعول له
الحرف المشبه بالمفعول فيه
الحرف المشبه بالمفعول معه
الحرف المشبه بالمفعول المطلق
الحرف المشبه بالمفعول لاجله
الحرف المشبه بالمفعول من اجله
الحرف المشبه بالمفعول بواسطة حرف الجر
الحرف المشبه بالمفعول بواسطة حرف العطف
الحرف المشبه بالمفعول بواسطة حرف النداء
الحرف المشبه بالمفعول بواسطة حرف الاستثناء
الحرف المشبه بالمفعول بواسطة حرف الاستدراك
الحرف المشبه بالمفعول بواسطة حرف التحضيض
الحرف المشبه بالمفعول بواسطة حرف العرض
الحرف المشبه بالمفعول بواسطة حرف التنبيه
الحرف المشبه بالمفعول بواسطة حرف الزجر
الحرف المشبه بالمفعول بواسطة حرف الردع
الحرف المشبه بالمفعول بواسطة حرف الاستفهام
الحرف المشبه بالمفعول بواسطة حرف الشرط
الحرف المشبه بالمفعول بواسطة حرف الجواب
الحرف المشبه بالمفعول بواسطة حرف التعليل
الحرف المشبه بالمفعول بواسطة حرف التفسير
الحرف المشبه بالمفعول بواسطة حرف المصدر
الحرف المشبه بالمفعول بواسطة حرف الظرفية
الحرف المشبه بالمفعول بواسطة حرف المفاعلة
الحرف المشبه بالمفعول بواسطة حرف المشاركة
الحرف المشبه بالمفعول بواسطة حرف المطاوعة
الحرف المشبه بالمفعول بواسطة حرف الاتخاذ
الحرف المشبه بالمفعول بواسطة حرف التحويل
الحرف المشبه بالمفعول بواسطة حرف الصيرورة
الحرف المشبه بالمفعول بواسطة حرف الاستحقاق
الحرف المشبه بالمفعول بواسطة حرف الاستطاعة
الحرف المشبه بالمفعول بواسطة حرف الاستمرار
الحرف المشبه بالمفعول بواسطة حرف الاستقبال
الحرف المشبه بالمفعول بواسطة حرف الحال
الحرف المشبه بالمفعول بواسطة حرف الماضي
الحرف المشبه بالمفعول بواسطة حرف المضارع
الحرف المشبه بالمفعول بواسطة حرف الامر
الحرف المشبه بالمفعول بواسطة حرف النهي
الحرف المشبه بالمفعول بواسطة حرف الدعاء
الحرف المشبه بالمفعول بواسطة حرف الطلب
الحرف المشبه بالمفعول بواسطة حرف الخبر
الحرف المشبه بالمفعول بواسطة حرف الانشاء
الحرف المشبه بالمفعول بواسطة حرف الاستفهام
الحرف المشبه بالمفعول بواسطة حرف التعجب
الحرف المشبه بالمفعول بواسطة حرف القسم
الحرف المشبه بالمفعول بواسطة حرف الشرط
الحرف المشبه بالمفعول بواسطة حرف الجواب
الحرف المشبه بالمفعول بواسطة حرف التعليل
الحرف المشبه بالمفعول بواسطة حرف التفسير
الحرف المشبه بالمفعول بواسطة حرف المصدر
الحرف المشبه بالمفعول بواسطة حرف الظرفية
الحرف المشبه بالمفعول بواسطة حرف المفاعلة
الحرف المشبه بالمفعول بواسطة حرف المشاركة
الحرف المشبه بالمفعول بواسطة حرف المطاوعة
الحرف المشبه بالمفعول بواسطة حرف الاتخاذ
الحرف المشبه بالمفعول بواسطة حرف التحويل
الحرف المشبه بالمفعول بواسطة حرف الصيرورة
الحرف المشبه بالمفعول بواسطة حرف الاستحقاق
الحرف المشبه بالمفعول بواسطة حرف الاستطاعة
الحرف المشبه بالمفعول بواسطة حرف الاستمرار
الحرف المشبه بالمفعول بواسطة حرف الاستقبال
الحرف المشبه بالمفعول بواسطة حرف الحال
الحرف المشبه بالمفعول بواسطة حرف الماضي
الحرف المشبه بالمفعول بواسطة حرف المضارع
الحرف المشبه بالمفعول بواسطة حرف الامر
الحرف المشبه بالمفعول بواسطة حرف النهي
الحرف المشبه بالمفعول بواسطة حرف الدعاء
الحرف المشبه بالمفعول بواسطة حرف الطلب
الحرف المشبه بالمفعول بواسطة حرف الخبر
الحرف المشبه بالمفعول بواسطة حرف الانشاء

من الثالثة ووقع في الرواية عنه مستور ويحيى ابن المدينة عن ابيه
ابن خفاف ووهم من زعم انه ابن كعب ناجية بن كعب الاسدي عن علي
ثقة من الثالثة ايضا ووهم من خلطه بالاول ناجية
ابن كعب الخزاعي صحابي ناشرة بكسر المعجمة ابن سمي بمهملة
مصغر اليزني بفتح التحتانية والزاي ثم نون المصري ثقة من الثانية ناصح
ابن عبد الله او ابن عبد الرحمن التميمي المحلمي بالمهملة وليس بابن الام
ابو عبد الله الحائك صاحب سماك بن حرب ضعيف من كبار الثامنة ناصح بن
العلاء ابو العلاء البصري مولى بني هاشم لين الحديث من الثامنة وزعم
الترمذي انه صاحب سماك ناصح ابو عبد الله الشامي مولى بني امية ثقة من السابعة
ناعم بن اجيل بجيم مصغر الهمداني ابو عبد الله المصري مولى ام سلمة ثقة
فقيه من الثالثة مات سنة ثمانين نافذ بفاء ومعجمة ابو معبد مولى ابن
عباس المكي ثقة من الرابعة مات سنة اربع ومائة نافع بن ابي انس هو
مالك يأتي نافع بن جبير بن مطعم النوفلي ابو محمد وابو عبد الله المدني
ثقة فاضل من الثالثة مات سنة تسع وتسعين نافع بن جبير عن
علي صوابه نافع عن ابن حنين عن علي نافع بن عاصم بن عروة بن مسعود
الثقفي المكي صدوق من الرابعة نافع بن عباس بموحدة ومهملة او تحتانية ومعجمة
ابو محمد الاقرع المدني مولى ابي قتادة قيل له ذلك للزومه وكان مولى عقيلة الغفارية ثقة
من الثالثة نافع بن عبد الله او ابن كيسان ابو محمد من السابعة نافع بن عبد الحارث
ابن حبالة الخزاعي صحابي كان من مسلمة الفتح وامره عمر على مكة فاقام بها الى ان مات نافع بن عبد الرحمن
ابن ابي نعيم القاري المدني مولى بني ليث اصله من اصبهان وقيل ليس به بأس صدوق ثبت في القراءة
من السابعة مات سنة تسع وستين نافع بن عتبة بن ابي وقاص الزهري صحابي صغير مات قديما
نافع بن عجير بمهملة وجيم مصغر ابن عبد يزيد بن هاشم بن المطلب المطلبي
قيل له صحبة وذكره ابن حبان في التابعين نافع بن عمر بن عبد الله بن جميل
الجمحي المكي ثقة ثبت من كبار السابعة مات سنة تسع وستين نافع بن مالك بن ابي عامر الاصبحي التيمي ابو سهيل
المدني ثقة من الرابعة مات بعد الاربعين نافع بن محمود بن الربيع ويقال ربيعة الانصاري
المدني نزيل بيت المقدس مستور من الثالثة نافع بن ابي نافع

بن يزيد الكلاعي بفتح الكاف واللام الخفيفة ابو يزيد المصري يقال انه مولى شرحبيل
نافع مولى ام سلمة مقبول من الثالثة نافع ابو عبد الله المدني مولى ابن عمر ثقة ثبت فقيه
مشهور من الثالثة مات سنة سبع عشرة ومائة او بعد ذلك نافع مولى ابن مسعود من صغار الثالثة
نافع عن عائشة مجهول من الثالثة ووهم من زعم انه مولى ابن عمر نافع ويقال ابو غالب في الكنى
نائل بتحتانية ابن نجيح الحنفي او الثقفي ابو سهل البصري او البغدادي ضعيف من التاسعة
نباتة بضم اوله وقيل بفتحه ثم موحدة ثم مثناة الجعفي الكوفي مقبول من الثالثة
نبهان المخزومي ويقال الجمحي ابو يحيى المدني مكاتب ام سلمة مقبول من الثالثة نبهان
الجمحي مولى التوأمة مقبول من الثالثة نبيح بمهملة مصغر ابن عبد الله العنزي
بفتح المهملة والنون ثم زاي ابو عمرو الكوفي مقبول من الثالثة نبيشة بمعجمة
مصغر ابن عبد الله الهذلي ويقال له نبيشة الخير صحابي قليل الحديث نبيط
بالتصغير ابن شريط بفتح المعجمة الاشجعي الكوفي صحابي صغير يكني ابا سلمة
نبيط عن منصور عن جابر مقبول من السادسة نبيه بالتصغير ابن وهب بن
عثمان العبدري المدني ثقة من صغار الثالثة روى عنه نافع وقيل مات سنة ست وعشرين
نبيه في نبتة في الباء الموحدة نجدة بن المبارك السلمي الكوفي مقبول من الثامنة
نجدة بن نفيع الحنفي مجهول من الرابعة نجيح بن عبد الرحمن السندي
بكسر المهملة وسكون النون ابو معشر المدني وهو مولى بني هاشم مشهور بكنيته ضعيف من
السادسة اسن واختلط مات سنة سبعين ومائة ويقال كان اسمه عبد الرحمن بن الوليد بن هلال
نجيد مصغر ابن عمران بن حصين الخزاعي مقبول من الرابعة نجي بالتصغير الحضرمي
نذير مصغر مجهول من الثالثة نزار بن حيان الاسدي مولى بني هاشم ضعيف من السادسة
النزال بن عمار مقبول عن ابن عباس نسير بمهملة مصغر
ابن ذعلوق بضم المعجمة واللام بينهما مهملة ساكنة الثوري ابو طعمة الكوفي
صدوق من الرابعة نسي بالتصغير الكندي والشامي مجهول من الثالثة نشيط
ابو عمرو المسمى في الكنى نصر بن حزن في عقبة تقدم نصر بن عجلان
الباهلي ابو الحسن البصري ضعيف افرط الازدي فزعم انه يضع من صغار
نصر بن دهر بن الاخرم الاسلمي صحابي نزل المدينة تفرد ابنه ابو الهيثم بالرواية عنه

+++ ++++++++++ +++++ ++

البزار ابو عبد الله مولى ابي احمد ثقة من الثالثة

نصر بن زياد المجاور ابو الحسن مولى بني هاشم البجلي كان حسن الرأي
من سجستان صدوق من صغار التاسعة فاقد يا نصر بن سلم
مجهول من الثامنة كشيخه عمرو بن الهيثم نصر بن ابي ضمرة
هو ابن محمد بالتصغير نصر بن عاصم الليثي البصري نقة رمى بالنصب
الخوارج وصح رجوعه عنه من الثالثة نصر بن عاصم الانطاكي
الين الخ من صغار العاشرة نصر بن عبد الرحمن بن بكار
الباهلي الكوفي الوشا ثقة من العاشرة مات سنة ثمان وعشرين
نصر بن عبد الرحمن الكناني شامي مجهول من السادسة نصر بن
علي مقبول من الرابعة نصر بن علقمة الخضرمي ابو علقمة الحمصي
مقبول من الثالثة نصر بن علي بن صهبان بضم المهملة وسكون
الهاء الازدي الجهضمي بفتح الجيم وسكون الهاء وفتح الميم البصري
ثقة من الثالثة قال قتل الخمسين نصر بن علي بن نصر بن علي الجهضمي
حفيد الذي قبله ثقة ثبت طلب للقضاء فامتنع من العاشرة مات
سنة خمسين او بعدها نصر بن علي الكوفي عن ابي قطن عمرو بن الحارث
نصر بن عبد الرحمن وهو الوشا نصر بن عمرو الجهضمي صدوق من الحادية
عشرة نصر بن عمران بن عصام الضبعي بضم المعجمة وفتح الموحدة
بعدها مهملة ابو جمرة بالجيم البصري نزيل خراسان مشهور بكنيته
ثقة ثبت من الثالثة ماتت سنة ثمان وعشرين نصر بن القاسم
ويقال نصير مجهول من الثامنة نصر بن محمد بن سليمان
الين ابي ضمرة ابو القاسم الحمصي وقد ينسب الى ابيه ضعيف من العاشرة
نصر بن المهاجر الصيصي ثقة حافظ من العاشرة ماتت سنة ثلثين
نصر المجاور هو ابن زياد تقدم نصير بالتصغير ابن ابي الاشعث سلم
ابو الوليد الكوفي ثقة من السابعة نصير بن عمرو بن يزيد
الاسدي ابو عمر مجهول من الثامنة نصير بن الفرج ابو الفرج الثغري
بفتح المثلثة والمعجمة وتخفيف الراء ابو جمرة الثغري بالمثلثة

السائلة خادم ابي سويد وثقه من الحادية عشرة ماتت
سنة بضع وسبعين نصير ويقال بشر وكذا ابن القاسم ويقال ابن عمر
نصير ويقال ابن عبد الله ويقال بشر ويقال ايضا مستور
من الثامنة وقال ابن المديني عن عبد الله بن عمر وحسن له
النضر بالمعجمة ابن اسحيل بن سالم البجلي ابو المغيرة الكوفي
نزيل مرو ليس بالقوي من صغار الثامنة ماتت سنة اثنتين وثمانين
النضر بن انس بن مالك الانصاري ابو مالك البصري نزيل البصرة
ماتت بضع ومائة النضر بن حماد القزاز ويقال العتكي
ابو عبد الله الكوفي ضعيف من التاسعة النضر بن زراة
ابن عبد الاكرم الذهلي ابو الحسن الكوفي نزيل الجزيرة متروك
من التاسعة النضر بن سفيان الاولى بضم المهملة وفتح
الواو ويمر مقبول من الثانية ويقال ابن ادرك النضر
ابن شعيل المازني ابو الحسن النحوي نزيل مرو ثقة ثبت من كبار
التاسعة ماتت سنة اربع ومائتين وقد ثمان وثمانون النضر
ابن شيبان الحداني بضم المهملة وتشديد المثناة ابن الحارث
من الثالثة النضر بن عبد الله الاسم مقبول من العاشرة
كان في حدود المائتين النضر بن عبد الله بن مطر القيسي
البصري مستور من الخامسة النضر بن عبد الله البصري المدني
مجهول ويقال عبد الله بن النضر من الرابعة النضر بن عبد الله
الازدي ابو عمر الكوفي نزيل اصبهان مجهول من صغار التاسعة
النضر بن عبد الله بن معاذ ان الدين نور صدوق من الحادية عشرة ويحتمل
ان يكون هو الذي قبله النضر بن عبد الجبار المرادي مولاهم
المصري ابو الاسود مشهور بكنيته ثقة من كبار العاشرة ماتت
سنة عشرة وله اربع وسبعون النضر بن عبد الرحمن ابو عمر

الجزار مجهول من الثالثة **النضر** بن عربي الباهلي أبو عمر
البوروح ويقال أبو عمر الحراني لا بأس به من السادسة مات سنة ثمان
وستين **النضر** بن علقمة أبو الخير الحجري مجهول من الثالثة **النضر**
ابن كثير السعدي أبو سهل البصري العابد ضعيف عابد من التاسعة
النضر بن محمد بن موسى الجرشي بالجيم المضمومة والشين المعجمة
أبو محمد اليمامي مولى بني أمية ثقة له أفراد من التاسعة **النضر**
ابن محمد المروزي مولى بني عامر قريش أبو محمد وأبو عبد الله صدوق
ربما يهم وفي الرجال من الثامنة مات سنة ثلث وقيل **النضر**
ابن منصور الهلالي وقيل غير ذلك في نسبه أبو عبد الرحمن
الكوفي ضعيف من التاسعة **النضر** القيسي هو ابن عبد الله نفذ
النضر غير منسوب وعنه الثوري هو ابن عربي تقدم **نضرة** ويقال
نضلة بن الكدر تقدم في الموحدة بعدها ميم **نضلة** بن عبيد
أبو بريرة الأسلمي صحابي مشهور بكنيته أسلم قبل الفتح وغزا سبع
غزوات ثم نزل البصرة وغزا خراسان ومات بها سنة خمس وستين
على الصحيح **النعمان** بن بشير بن سعد بن ثعلبة الأنصاري
الخزرجي له ولأبويه صحبة ثم سكن الشام ثم ولي إمرة الكوفة
ثم قتل بحمص سنة خمس وستين وله أربع وستون سنة **النعمان**
ابن ثابت الكوفي أبو حنيفة الإمام يقال أصله من فارس ويقال
مولى بني تيم فقيه مشهور من السادسة مات سنة خمسين ومائة على الصحيح
وله بضع وستون سنة **النعمان** بن حنظلة في نعيم **النعمان** بن خريم في
ابن سرج **النعمان** بن راشد الجزري أبو إسحق الرقي مولى بني
أمية صدوق سيئ الحفظ من السادسة **النعمان** بن سالم
الطائفي ثقة من الرابعة وقيل هما اثنان والله أعلم **النعمان**
ابن سلبرة في نعيم بن حنظلة **النعمان** بن سعد بن جبتة
بفتح الميم وسكون الموحدة ثم مثناة ويقال آخره راء أنصاري

كوفي مقبول من الثالثة **النعمان** بن أبي شيبة عبيد الصمد
أو الجد بفتح الجيم والنون ثقة من السادسة **النعمان** بن عبد
السلام بن حبيب التميمي أبو المنذر الأصبهاني ثقة عابد فقيه
من التاسعة ماتت سنة ثلث وثمانين **النعمان** بن أبي عياش
بتحتانية ومعجمة الزرقي الأنصاري أبو سلمة المدني ثقة من الرابعة
النعمان بن قيصة في نعيم بن حنظلة **النعمان** بن مرة
الأنصار الزرقي المدني ثقة من الثانية وهم من عد في الصحابة
النعمان بن معبد بن هوذة الأنصاري المدني مجهول من الرابعة
النعمان بن مقرن بن عائذ أبو عمرو وأبو الحكم المزني أحد
الأخوة السبعة صحابي مشهور استشهد بنهاوند سنة أحد
وعشرين وهم من زعم أنه النعمان بن عمرو بن مقرن فذاك
آخر وهو ابن أخي هذا وهو تابعي **النعمان** بن المنذر الصنعاني
أبو الوزير الدمشقي صدوق من الرابعة من السادسة مات سنة
اثنتين وثلاثين **نعيم** بن حكيم المدائني صدوق له أوهام
من السادسة مات سنة ثمان وأربعين **نعيم** بن حماد بن معاوية
ابن الحارث الخزاعي أبو عبد الله المروزي نزيل مصر صدوق يخطئ
كثيرا فقيه عارف بالفرائض من العاشرة مات سنة ثمان وعشرين
على الصحيح وقد تتبع ابن عدي ما أخطأ فيه وقال باقي حديثه
مستقيم **نعيم** بن حماد في ابن هماز **نعيم** ويقال **النعمان** بن حنظلة
ويقال **النعمان** بن سلبرة ويقال ابن قبيصة وقلبه بعضهم مقبول
من الثالثة أيضا **نعيم** بن زياد الأنماري بفتح أوله وسكون
النون أبو طلحة الشامي ثقة يرسل من الثالثة **نعيم** بن عبد الله
ابن هام القتباني بقاف مفتوحة ونون ساكنة الشامي كاتب
عمر بن عبد العزيز مقبول من السادسة **نعيم** بن عبد الله
المجمر مولى آل عمر يقال له المجمر بسكون الجيم وضم الميم الأولى

بنعيم كذا في نسخ
راء وسكون ياء
وبزاي وكل الحاء
ابن كثير بن
والوي بن
كنيته أم عثمان
رضي الله عنهما
طلحة بن عبيد الله
أنبأ
بمعجمة وسكون
وسكون ياء وفتح
أنبأ
عبد الله بن عامر
أنبأ بن عيينة عن
ثعلبة بن أبي مالك
وثلث الحارث
بعينة الأزدي مقبول من ص

وكسر الثانية وكذا ابوه ثقة من الثالثة **نعيم** بن ذهب
الرياحي بتحتانية مختصر يقال له صحبة وذكره ابن حبان
في ثقات التابعين **نعيم** بن مسعود بن عامر بن انيف
بنون وفاء مصغر الاشجعي صحابي مشهور وفاته اول خلافة
علي **نعيم** بن ميسرة الكوفي نزل الري يكنى ابا عمر صدوق تحو
من الثامنة وفاته اربع وسبعين **نعيم** بن هزال بتشديد
المزاء الاسلمي صحابي نزل المدينة مات في اواخر ولاية ابن الزبير
نعيم بن هزار بتشديد الميم اوهيار اوهلال اوخمار بالمعجمة
او المهملة الغطفاني صحابي رجح الاكثر ان اسم ابيه هزار **نعيم**
ابن ابي هند النعمان بن اشيم الاشجعي ثقة رمى بالتصيف من الرابعة
وفاته سنة عشر ومائة **نعيل** بن يزيد مجهول من الثالثة
نفيع بن الحارث بن كلدة بفتحتين ابن عمرو الثقفي ابوبكرة
صحابي مشهور بكنيته وقيل اسمه مسروح مهملة اسلم يوم الطائف
ثم نزل البصرة وفاته سنة احدى او اثنتين وخمسين **نفيع**
ابن الحارث ابوداود الاعمى مشهور بكنيته كوفي ويقال الحارم
متروك وقد كذبه ابن معين من الخامسة **نفيع**
الصائغ ابورافع المكي نزيل البصرة ثقة ثبت مشهور بكنيته من الثالثة
نفيل مكاتب ام سلمة ثقة من الثالثة ولعله نافع المتقدم
نفادة بضم النون بعدها فاء وابن عبيد الله الاسكندراني صحابي
يكنى ابا بعيسة بموحدة ومهملة مصغر وكان يسكن الباذغيس
نقيب بموحدة مصغر وقيل اخره دال ابن حاجب بن زرارة
من الثامنة **النمر** بن تولب بمثناة ثم موحدة العكلي صحابي
له حديث في السنن لم يسم فيه وسماه فيه محمد بن سلام في طبقات
الشعراء وهو غير النمر بن تولب الشاعر المشهور على الصحيح
نمران بكسر اوله وسكون ثانيه ابن جارية بالجيم
ابن ظهر بفتح المعجمة والقاف مجهول من الرابعة **نمران**
ابن عتبة الذماري بفتح المعجمة وتخفيف الميم مقبول من الثالثة
نمير بالتصغير ابن اوس الاشعري قاضي دمشق ثقة من الثالثة
وفاته سنة احدى او اثنتين وعشرين ووهم من عده في الصحابة
نمير بن عمرو الهمداني بسكون الميم الكوفي مقبول من الثالثة
ووهم من ذكره في الصحابة ايضا **نمير** بن يزيد الخولاني
ابوعون شامي مجهول من السابعة **نميل** الخراعي ابوالهيثم
صحابي له حديث **نميلة** الفزاري مجهول من الرابعة **نهار**
ابن عبد الله العبدي المدني صدوق من الرابعة **نهار** العبدي
اخر شامي من الثالثة وقيل له صحبة **النهاري** بتشديد
الهاء ثم مهملة ابن قيم بفتح القاف وسكون الهاء القيسي
ابن الخطار البصري ضعيف من السادسة **نهشل** بن سعيد
ابن وردان الوردي نزيل بصر الاصل سكن خراسان متروك
وكذبه اسحق بن راهويه من السابعة **نهشل** بن حميد
العبسي الكوفي صدوق من السابعة **نهيك** بوزن عظيم
ابن يريم بتحتانية اوله كذلك الاوزاعي ثقة من السادسة
النواس بتشديد الواو ثم مهملة ابن سمعان بن خالد
الكلابي او الانصاري صحابي مشهور سكن الشام **نوح** بن ابي
بلال المدني ثقة من الخامسة **نوح** بن ابي حبيب القرمسيي
بضم القاف وسكون الواو واخره مهملة البزاز بفتح الموحدة
بعدها معجمة ابو محمد ثقة سنة من العاشرة وماتة اثنتين
واربعين **نوح** بن حكيم الثقفي مجهول من الثالثة **نوح**
ابن دراج النخعي مولاهم ابو محمد الكوفي القاضي متروك
وقد كذبه ابن معين من الثامنة ومائة اثنتين وثمانين
لم ينسبه ابن ماجة في روايته **نوح** بن ذكوان البصري

ابن عبد الله
الكنى رقم ٢٦
سبق هملة
ابن محمد
ابن الكسائي
بفتح كاف وكسرها
وسكون مهملة
ومثناة وضم وسكون
ابن كثير
بمعجمة وموحدة
مهملة وسكون
الكلبي وكرمان
محرك بعض وجهه
من ملك الفرس
وفتح الباقي

ضعيف من السابعة نوح بن ربيعة الانصاري مولاهم
ابو مكين بفتح الميم وكسر الكاف البصري صدوق من السادسة
وهم وكيع في اسم ابيه فقال نوح بن ابان ووهم من جعله
اثنتين نوح بن صعصعة المكي مستور من الرابعة
نوح بن قيس بن رباح الازدي ابو روح البصري اخو خالد صدوق
رمي بالتشيع من الثامنة مات سنة ثلث او اربعين وثمانين
نوح بن ابي مريم ابو عصمة المروزي القرشي مولاهم مشهور بكنيته
ويعرف بالجامع لجمعه العلوم لكن كذبوه في الحديث وقال ابن
المبارك كان يضع من السابعة مات سنة ثلث وسبعين نوح
ابن ميمون بن عبد الحميد البغدادي اصله من مرو ويعرف بالمضروب
ثقة من كبار العاشرة مات سنة ثمان عشرة نوح بن يزيد بن سيار
البغدادي ابو محمد المؤدب ثقة من العاشرة نوح بن يزيد بن جعونة
قيل هو ابن عصمة نوح عن ابي اسحق تقدم في ابن دراج
نوف بفتح النون وسكون الواو ابن فضالة بفتح الفاء وفتح الكاف
البكالي بكسر الموحدة وتخفيف الكاف ابن امرأة كعب شامي مستور وانما
كذب ابن عباس ما رواه عن اهل الكتاب من الثانية مات بعد
التسعين نوفل بن اياس الهذلي المدني مقبول من الثانية نوفل
ابن عبد الملك بن المغيرة بن نوفل بن الحارث بن عبد الملك
الهاشمي مستور من السادسة وله رواية مرسلة نوفل بن مساحق
ابن عبد الله ابن مخرمة القرشي العامري المدني القاضي ثقة من الثالثة
مات بعد التسعين نوفل بن معوية بن عروة صخر الديلي
بكسر المهملة وسكون التحتانية ابو معوية صحابي
من مسلمة الفتح وعاش الى اول خلافة يزيد وعمر مائة وعشرين
سنة نيار بكسر اوله وتخفيف التحتانية بن مكرم بضم اوله
وسكون ثانيه وفتح ثالثه الاسلمي صحابي عاش الى اول خلافة

معوية نيار عن عروة تقدم في ترجمة عبد الله بن يزيد

حرف الهاء

هرون بن ابراهيم الاهوازي ابو محمد
ثقة من السابعة هرون بن اسحق بن محمد بن مالك الهمداني
بالسكون ابو القاسم الكوفي صدوق من صغار العاشرة مات سنة
ثمان وخمسين هرون بن اسمعيل الخزاز بمعجمات ابو الحسن
البصري ثقة من صغار التاسعة مات سنة ست ومائتين هرون
ابن الاشعث الهمداني بالسكون الكوفي الاصل ابو محمد النجار ثقة
من العاشرة هرون بن حميد الدهكي بفتحتين ابو محمد الواسطي
صدوق من الحادية عشرة هرون بن حيان هو ابن موسى
يأتي هرون بن رياب بكسر الراء والتحتانية مهموز ثم
موحدة التميمي ابو بكر او ابو الحسن ثقة عابد من السادسة
اختلف في سماعه من انس هرون بن يزيد بن ابي الزرقاء
التغلبي ابو محمد الموصلي نزيل الرملة صدوق من العاشرة مات بعد
سنة خمسين هرون بن سعد العجلي او الجعفي الكوفي الاعور
صدوق رمي بالرفض ويقال رجع عنه من السابعة هرون
ابن سعد صاحب راية علي كوفي مجهول من الثالثة ووهم من خلطه بالاول
هرون بن سعد المدني مولى قريش مقبول من السابعة هرون
ابن سعيد الايلي بفتح الهمزة وسكون التحتانية السعدي مولاهم
ابو جعفر نزيل مصر ثقة فاضل من العاشرة مات سنة ثلث وخمسين
وله ثلث وثمانون سنة هرون بن سلمان او ابن موسى
مولى عمرو بن حريث المخزومي ابو موسى الكوفي لا باس به من السابعة
هرون بن سلمان عن ابن ابي فديك صوابه هارون بن اسحق
المتقدم هرون بن صالح بن ابراهيم بن محمد بن طلحة التميمي
الطلحي صدوق من كبار العاشرة مات قبل العشرين هرون بن صالح
الهمداني مستور من السادسة هرون بن عباد الازدي ابو محمد الاسكاف

مقبول من العاشرة هرون بن عبد الله بن مروان البغدادي
ابو موسى الحمال بالمهملة البزاز ثقة من العاشرة مات سنة ثلث واربعين
وقد ناهز الثمانين هرون بن عنترة بنون ثم مثناة ابن عبد الرحمن
الشيباني ابو عبد الرحمن او ابو عمرو بن ابي وكيع الكوفي لا باس به من السادسة
مات سنة اثنتين واربعين هرون بن ابي عيسى مقبول من الثامنة
هرون بن محمد بن بكار بن بلال العاملي الدمشقي صدوق من الحادية
عشرة هرون بن مسلم البصري مستور من السابعة هرون تمييز
ابن مسلم بن هرمز العجلي صاحب الحنا بمهملة مكسورة ونون ثقيلة
ابو الحسين البصري صدوق من التاسعة هرون بن معوية
ابن عبد الله بن يسار الاشعري صدوق من كبار العاشرة هرون
ابن معروف المروزي ابو علي الخزاز الضرير نزيل بغداد ثقة من العاشرة
مات سنة احدى وثلثين وله اربع وسبعون سنة هرون بن المغيرة
ابن حكيم النخلي بفتح الموحدة والجيم ابو حمزة المروزي ثقة من التاسعة
هرون بن موسى بن حيان التميمي ابو موسى القزويني وقد ينسب
لجده ثقة عالم من الحادية عشرة مات سنة ثمان واربعين هرون
ابن موسى بن ابي علقمة عبد الله بن محمد الفروي المدني لا باس به من صغار
العاشرة مات سنة ثلث وخمسين وله نحو ثمانين هرون بن موسى
الازدي العتكي مولاهم الاعور النحوي البصري ثقة مقرئ الا انه
رمي بالقدر من السابعة هرون بن هرون بن عبد الله التيمي
المدني ضعيف من السادسة هرون بن يحيى القرشي الاسدي المدني
صدوق من العاشرة تفرد ابن عدي بذكره في شيوخ البخاري
هرون ابو محمد شيخ للحسن بن صالح بن حي مجهول من السابعة
هرون تمييز ابو محمد البربري مولى ال المغيرة قيل اسم ابيه ابراهيم
وقيل ميمون ثقة ثبت من السادسة هرون من ولد ام
هانئ مجهول من الثالثة هاشم بن البريد بفتح الموحدة وكسر

الراء بعدها تحتانية ساكنة ابو علي الكوفي ثقة الا انه رمي بالتشيع
من السادسة هاشم بن بلال ويقال ابن سلام ابو عقيل
بالفتح الدمشقي قاضي واسط ثقة من السادسة هاشم بن القاسم
ابن شيبة الحراني مولى قريش ابو محمد صدوق وتغير من كبار
العاشرة وله سماع من علي بن الاشدق ذلك التروك الذي ادعى انه لقي الصحابة
هاشم بن القاسم بن مسلم الليثي مولاهم البغدادي ابو النضر مشهور
بكنيته ولقبه قيصر ثقة ثبت من التاسعة مات سنة سبع ومائتين
وله ثلث وسبعون هاشم بن مخلد بن ابراهيم الثقفي المروزي
البزاز صدوق من الثامنة هاشم بن هاشم بن عتبة بن ابي
وقاص الزهري المدني ويقال هاشم بن هاشم بن هاشم من السادسة
مات سنة بضع واربعين هاني بن ايوب الحنفي الكوفي مقبول من السادسة
هاني بن عبد الله بن شخير بكسر المعجمتين وتثقيل ثانيه
ثم تحتانية ساكنة ثم راء مقبول من الثالثة هاني بن عثمان
الجهني ابو عثمان الكوفي مقبول من السادسة هاني بن قيس
الكوفي مستور من السادسة هاني بن كلثوم بن عبد الله الكندي
او الكندي الفسطيني ثقة عابد من الثالثة ارسل عن عمر مات على
راس المائة هاني بن بنار ابو بردة الانصاري في الكنى هاني
ابن هاني الهمداني بالسكون الكوفي مستور من الثالثة هاني
ابن يزيد المذحجي ابو شريح صحابي نزل الكوفة هاني مولى علي
مقبول من الثانية هبيرة بن يريم وزن عظيم الشيباني
بمعجمة ثم موحدة خفيفة ويقال الخارجي بمعجمة وفاء ابو الحارث
الكوفي لا باس به وقد عيب بالتشيع من الثانية هدبة
بضم اوله وسكون الدال بعدها موحدة ابن خالد بن الاسود
القيسي ابو خالد البصري ويقال له الهدب بالتثقيل وفتح اوله
ثقة عابد تفرد النسائي بتليينه من صغار التاسعة مات سنة

هاشم بن سعيد ابو اسحق الكوفي ثم البصري ضعيف من الثامنة
٢٦٥

يضم وثلثين هَدِيَّة بفتح اوله وكسر ثانيه وتشديد
التحتانية ابن عبد الوهاب المروزي ابو صالح صدوق ربما وهم
من العاشرة مات سنة احدى واربعين هُذَيل بمعجمة مصغر ابن الحكم
الازدي المسعودي ابو المنذر البصري لين الحديث من الثامنة هُذَيم
ابن عبد الله التغلبي بفتح المثناة وسكون المعجمة وكسر اللام ويقال
اسم ابيه ثرملة بضم المثلثة والميم بينهما راء ساكنة وربما قيل له
هو اديم بتبدل الهاء همزة مخضرم مقبول من الثانية هُرَم
ابن خنبش يأتي في وهب هرم ابو زرعة في الكنى هرم ابو العجفاء
فيها هرم او هرمز ابو خالد كذلك الهرماس بن حبيب
التميمي العنبري قال ابو حاتم شيخ اعرابي لم يرو عنه الا النضر من السابعة
الهرماس بن زياد بن مالك الباهلي ابو حدير بمهملتين
البصري صحابي سكن اليمامة وهو اخر من مات بها من الصحابة بعد المائة
الهرمزان بضم اوله وسكون الراء ثم زاي وقع في البخاري عنه
كلام موقوف وهو مخضرم من الثانية اسلم على يد عمر وقتل
يوم قتله هرمي بن عبد الله بن رفاعة الانصاري الواقفي بقاف مكسورة ثم فاء المدني
قال ابن سعد كان من البكائين في غزوة تبوك ووهم من خلطه
بالخطمي هرمي بن عبد الله الخطمي ويقال ابن عتبة او ابن عمرو
ومنهم من قلبه فقال عبد الله بن هرمي قوم وهو مستور من الثانية
وقد قيل انه ولد في عهد النبي صلى الله عليه وسلم وارسل عنه
هرير بالتصغير ابن عبد الرحمن بن رافع بن خديج الانصاري
المدني مقبول من الخامسة هريم مصغر ايضا لكن اخره ميم
ابن سفيان البجلي ابو محمد الكوفي صدوق من كبار التاسعة
هريم بن عبد الاعلى بن الفرات الاسدي ابو حمزة البصري ثقة
من العاشرة مات سنة خمس وثلثين على الصحيح هزيم بن مسعر
الازدي ابو عبد الله الترمذي مقبول من العاشرة هزال بتشديد

الزاي ابن يزيد الاسلمي صحابي ذكره ابن سعد في طبقة الحديبية
هزل بالتصغير ابن شرحبيل الاودي الكوفي ثقة مخضرم من الثامنة
هشام بن اسحق بن عبد الله بن الحارث بن كنانة ابو عبد الرحمن
المدني القرشي مقبول من السابعة هشام بن اسمعيل بن يحيى
ابن سليمان العطار ابو عبد الملك الدمشقي ثقة فقيه عابد
من العاشرة مات سنة ست عشرة هشام بن اسمعيل المكي مجهول
من السابعة هشام بن بهرام المدائني ابو محمد ثقة من كبار العاشرة
هشام بن حجير بمهملة وجيم مصغر المكي صدوق له اوهام
من السادسة هشام بن حسان الازدي القردوسي بالقاف
وضم الدال ابو عبد الله البصري ثقة من اثبت الناس في ابن سيرين
وفي روايته عن الحسن وعطاء مقال لانه قيل كان يرسل
عنهما من السادسة مات سنة سبع او ثمان واربعين هشام
ابن حكيم بن حزام بن خويلد بن اسد القرشي الاسدي صحابي ابن صحابي
له ذكر في الصحيحين في حديث عمر حيث سمعه يقرأ سورة
الفرقان مات قبل ابيه ووهم من زعم انه استشهد باجنادين
هشام بن خالد بن يزيد ابن مروان الازرق ابو مروان
الدمشقي صدوق من العاشرة مات سنة تسع واربعين هشام
ابن زياد بن ابي يزيد وهو هشام بن ابي هشام ابو المقدام
ويقال له ايضا هشام بن ابي الوليد المدني متروك من السادسة هشام
ابن يزيد بن انس بن مالك الانصاري ثقة من الخامسة هشام
ابن سعد المدني ابو عباد او ابو سعد صدوق له اوهام ورمي
بالتشيع من كبار السابعة مات سنة ستين او قبلها هشام
ابن سعيد الطالقاني ابو احمد البزاز نزيل بغداد صدوق من صغار
التاسعة لم يعمر هشام بن سليمان بن عكرمة بن خالد
المخزومي المكي مقبول من الثامنة هشام بن سنبر هو ابن

ابي صبال الله يائي **هشام** بن طلمة في ترجمة كامل **هشام** ابن علم ابن اصيبة الانصاري البخاري صحابي يقال كان اسمه ولد **هشام** فقيره النبي صلى الله عليه وسلم **هشام** بن عابل بن نصيب الاسدي صدوق من السادسة وقال رسل عن ابن عمر **هشام** بن عبد الله ابن كنانة هو ابن اسحق نسب لجده **هشام** بن ابي عبد الله سنبر بمهملة ثم نون ثم موحدة وزن جعفر ابو بكر البصري الدستوائي بفتح الدال وسكون السين المهملتين وفتح المثناة ثم مثلثة ثقة ثبت وقد يقال بالقاف من كبار السابعة مات سنة اربع وخمسين وله ثمان وستون سنة **هشام** بن عبد الملك بن عمر ان الزبرقان بفتح الخاء المعجمة وسكون الزاي ثم نون ابو تقي بفتح المثناة وكسر القاف الحمصي صدوق ربما وهم من العاشرة مات سنة احدى وخمسين **هشام** بن عبد الملك ابي الهاهل مولاهم ابو الوليد الطيالسي البصري ثقة ثبت من التاسعة مات سنة سبع عشرين وله اربع وتسعون **هشام** بن عروة بن الزبير ابن العوام الاسدي ثقة فقيه ربما دلس من الخامسة مات سنة اوست واربعين وله سبع وثمانون سنة **هشام** بن عمار بن نصير بن ميسرة بن بان بن مصقع السلمي الدمشقي الخطيب عالم مقرئ قضا بدمشق فترة ثم الفديم اصح من كبار العاشرة وقد سمع من معروف الخياط لكن معروف ليس بثقة مات سنة خمس وقيل بعدين على الصحيح وله اثنتان وتسعون سنة **هشام** بن الغاز بن ربيعة الجرشي بضم الجيم وفتح الراء بعدها معجمة الدمشقي نزيل بغداد ثقة من كبار الثامنة مات سنة بضع وخمسين سنة **هشام** بن هوذة الانصاري المدني مجهول من السابعة **هشام** بن ابي الوليد هو ابن زياد تقدم **هشام** بن يحيى بن العاص بن هشام بن المغيرة المخزومي المدني مستور من الخامسة **هشام** بن ابي يعقوب التنوري مجهول من السادسة **هشام** بن يوسف الصنعاني ابو عبد الرحمن القاضي ثقة من التاسعة مات سنة سبع وتسعين **هشام** ابن يوسف السلمي الحمصي نزيل وسط القاضي مقبول من الخامسة **هشام** بن يونس بن ابي موحة اليقصي الهذلي ابو القاسم الكوفي الوزان صدوق تقدم من العاشرة مات سنة اثنتين وخمسين **هشيم** بالتصغير ابن بشير بوزن عظيم ابن القاسم بن دينار السلمي ابو معاوية ابن ابي خازم بمعجمتين الواسطي ثقة ثبت كثير التدليس الا ان الراوي عنه ممن سمع منه قبل الاختلاط من السابعة مات سنة ثلث وثمانين وقد قارب الثمانين **هشيم** بالتصغير ابن مطعم صوابه سهم **هصان** بكسر اوله وتشديد المهملة ابن كاهل بن ربيعة بن عامر بن صبيح ويقال بالام بدل النون العدي مقبول من السابعة **هفل** بكسر اوله وسكون القاف ثم لام ابن زياد السكسكي بمهملتين مفتوحتين بينهما كاف ساكنة الدمشقي نزيل بيروت قيل هو لقب واسمه محمد او عبد الله وكان كاتب الاوزاعي ثقة من التاسعة مات سنة تسع وسبعين او بعدها **هلب** بضم اوله وسكون اللام ثم موحدة الطائي صحابي نزل الكوفة وقيل اسمه يزيد وهلب لقب **هلقام** في ملقام **همام** بن الحارث بن قيس بن عمرو النخعي الكوفي ثقة عابد من الثانية مات سنة خمس وقيل بعدين **همام** بن منبه بن كامل الصنعاني ابو عقبة اخو وهب تقدم من الرابعة مات سنة اثنتين وثلثين على الصحيح **همام** بن نافع الحميري الصنعاني والد عبد الرزاق مقبول من السادسة **هماز** بن يحيى بن دينار العوذ بفتح المهملة وسكون الواو وكسر المعجمة ابو عبد الله وابو بكر البصري ثقة ربما وهم من الثالثة مات سنة اربع وخمس وستين **هناد** بن السري بكسر الراء الخفيفة ابن مصعب التميمي ابو السري الكوفي ثقة من العاشرة مات سنة ثنتين واربعين وله احدى وتسعون سنة **هناد** بن السري بن يحيى بن السري التميمي قريب الذي قبله ثقة من الثالثة عشرة مات سنة احدى وثلثين ومائتين **هناد** بن ابي هالة واسمه النباش بنون ثم موحدة ثم معجمة التميمي ربيب النبي صلى الله عليه

وسكون الام وفتح الخاء المعجمة ابن حبان بفتح الام وكسر الموحدة وتشديد التحتية

امه خديجة بنت خويلد قيل استشهد يوم الجمل مع علي وقيل
عاش بعد ذلك هنيدة بنون مصغر ابن خالد الخزاعي
ويقال النخعي ربيب عمر مذكور في الصحابة وقيل من الثانية ذكره
ابن حبان في الموضعين هني بنون مصغر ابن نويرة بنون
مصغر الضبي الكوفي مقبول من العباد من الثالثة قتل قبل
الثمانين هني مولى عمر استعمله عمر على الحمى وهو ثقة من الثانية
له ذكر في البخاري بلا رواية هود بن عبد الله العبدي مقبول من الرابعة
هوذة بفتح الهاء وزيادة هاء في آخره ابن خليفة بن عبد الله
ابن عبد الرحمن بن ابي بكرة الثقفي البكراوي ابو الاشهب البصري
الاصم نزيل بغداد صدوق من التاسعة مات سنة ست
عشرة هلال بن اساف بكسر الهمزة هو ابن يساف يأتي
هلال بن اسامة بن هو ابن علي هلال بن اسامة
القهري المدني شيخ مجهول لم يرو عنه الا اسامة بن زيد
الليثي هلال بن بشر بن محبوب المزني ابو الحسن البصري امام
مسجد يونس الاحدب ثقة من العاشرة مات سنة ست
واربعين هلال بن جبير ويقال ابن جبر بلا تصغير
بصري مستور من الخامسة وشك ابن حبان في سماعه
من انس هلال بن جبير كوفي من مشايخ مسعر مقبول
من الخامسة ايضا هلال بن حق بكسر المهملة ابو يحيى
البصري مقبول من السابعة هلال بن ابي حميد او ابن
حميد او ابن مقلاص او ابن عبد الله الجهني مولاهم ابو الجهم
ويقال غير ذلك في اسم ابيه وفي كنيته الصيرفي الوزان
الكوفي ثقة من السادسة هلال بن خباب بمعجمة
وموحدتين العبدي مولاهم ابو العلاء البصري نزيل
المدائن صدوق تغير باخره من الخامسة مات

هلال بن رداد بالتشديد الطائي او الكناني
الشامي الكاتب مقبول من السادسة هلال
ابن زيد بن يسار بالتحتانية والمهملة ابو عقال بكسر المهملة
ثم قاف البصري نزيل عسقلان متروك من الخامسة
هلال بن زيد بن حسن بن اسامة بن زيد
الكلبي ابو عفان الدمشقي مجهول من السادسة هلال
ابن ابي زينب فيروز القرشي مولاهم البصري مجهول
من السادسة هلال بن سراج بكسر
المهملة وآخره جيم الحنفي اليمامي مقبول من الرابعة
بقي الى راس المائة هلال
ابن سلمان الهمداني بالسكون ابو محلم بوزن
محمد لكن اللام مكسورة الكوفي ثقة من كبار
السابعة هلال بن عامر بن عمرو المزني الكوفي
ثقة من الرابعة هلال بن عامر وقيل ابن عمرو
بصري مقبول من الثانية وقيل له رؤية
هلال بن عبد الله الباهلي مولاهم ابو هاشم
البصري متروك من السابعة هلال بن علي بن اسامة
العامري المدني وينسب الى جده ثقة من الخامسة مات
سنة بضع عشرة هلال بن عمرو الكوفي مجهول من
الثالثة هلال بن العلاء بن هلال بن عمر الباهلي
مولاهم ابو عمر الرقي صدوق من الحادية عشرة مات في المحرم
سنة ثمانين وقد قارب المائة هلال بن عياض تقدم
في عياض بن هلال هلال بن فياض تقدم في شاذ
في حرف الشين المعجمة هلال بن مقلاص هو ابن ابي
حميد تقدم هلال بن ميمون الجهني او الهذلي الرملي نزيل الكوفة

هلال بن ابي هلال او ابن ابي مالك وهو ابن ميمون وقيل
غير ذلك في اسم ابيه ابو ظلال بكسر المعجمة وتخفيف اللام القسملي
بفتح القاف وسكون المهملة البصري ضعيف مشهور بكنيته من الخامسة
هلال بن ابي هلال بصري مجهول لم يرو عنه الا يحيى بن المتوكل
من الخامسة ايضا ووهم من خلطه بالاول هلال بن ابي
هلال العامري هو ابن علي تقدم هلال بن ابي هلال المدني
مقبول من الرابعة هلال ابن يساف بكسر التحتانية ثم مهملة
ثم فاء ويقال ابن يساف الاشجعي مولاهم الكوفي ثقة من الثالثة
هلال الوزان هو ابن حميد تقدم هلال ابو طعمة يأتي
في الكنى هلال مولى ربعي مقبول من السادسة هياج بفتح
اوله والتحتانية المشددة ثم جيم ابن بسام بموحدة ومهملة ثقة
العبسي الخراساني نزيل البصرة مقبول من الخامسة هياج
ابن بسطام التميمي البرجمي بضم الموحدة والجيم بينهما راء ساكنة
ابو خالد الهروي ضعيف روى عنه ابنه خالد منكرات شديدة
من السابعة مات سنة سبع وسبعين هياج بن عمران بن الفضيل
بفتح الفاء وكسر المهملة التميمي البصري مقبول من الثالثة الهيثم
ابن الاسود المذحجي بفتح الميم والمهملة بينهما معجمة ثم جيم ابو العريان
بضم المهملة وسكون الراء بعدها تحتانية الكوفي شاعر صدوق رمي بالنصب
من الثالثة مات بعد الثمانين الهيثم بن ايوب السلمي ابو عمران الطالقاني
ثقة من العاشرة مات سنة ثمان وثلثين ومائتين الهيثم بن جميل
بفتح الجيم البغدادي ابو سهل نزيل انطاكية ثقة من اصحاب الحديث وكانه ترك
فتغير من صغار التاسعة مات سنة ثلث عشرة الهيثم بن حبيب الصيرفي الكوفي
صدوق من السادسة ذكره عبد الغني ولم يذكر من اخرج له قال المزي يشبه
ان يكون له في المراسيل فيرقم لصد الهيثم بن حبيب شيخ لمحمد بن رزيق
شيخ الطبراني متروك من العاشرة الهيثم بن حميد الغساني مولاهم

ابو احمد او ابو الحارث صدوق رمي بالقدر من السابعة الهيثم
ابن حيان بالتحتانية ابو اليسع البعلبكي مقبول من الحادية عشرة
الهيثم بن خارجة المروزي ابو احمد او ابو يحيى نزيل بغداد صدوق
من كبار العاشرة مات سنة سبع وعشرين في اخر يوم منها الهيثم
ابن خالد ويقال ابن خباب بجيم ونون الجهني ابو الحسن الكوفي ثقة
من الحادية عشرة مات سنة تسع وثلثين الهيثم بن خالد
البجلي الكوفي الحساب متروك من العاشرة مات سنة ثمان وسبعين الهيثم
ابن خالد بن يزيد ابو صالح الكوفي وراق ابي نعيم ثقة من الحادية
عشرة مات سنة ثمان وسبعين الهيثم بن خالد بن يزيد المصيصي
نزيل بغداد مولى عثمان ضعيف من الحادية عشرة الهيثم
ابن خالد القرشي ابو الحسن البغدادي بصري الاصل صدوق يغرب من
الحادية عشرة ايضا الهيثم بن خالد ابو الفرج مجهول
من الحادية عشرة واظن انه المصيصي الهيثم
ابن خالد الكندي مقبول من الثانية عشرة الهيثم
ابن رافع الحنفي او الباهلي ابو يحيى او ابو الحكم او ابو الحارث
وقيل هم ثلثة صدوق ربما اخطأ من السادسة الهيثم
ابن الربيع العقيلي ابو المثنى البصري او الواسطي ضعيف من السابعة
الهيثم بن ابي سنان المدني صدوق من الرابعة الهيثم
ابن شفي بمعجمة وفاء وزن علي في الاصح الرعيني ابو الحصين الحجري
بفتح المهملة وسكون الجيم المصري ثقة من الثانية الهيثم
ابن مالك انطائي ابو محمد الشامي الاعمى ثقة من الخامسة
الهيثم بن مروان بن الهيثم العنسي بمهملتين بينهما نون
ساكنة ابو الحكم الدمشقي مقبول من الحادية عشرة حرف الواو
وابصة بكسر الموحدة ثم مهملة ابن معبد بن عتبة الاسدي
صحابي نزل الجزيرة وعمر الى قرب سنة تسعين واثلة

وضم الفاء العبد الكوفي شهد وبكسرها لا كابر ويقال اسمه فاقد
ثقة من الرابعة مات سنة عشر بن تقريبا **وليم** بن الحارث بن ليم الرقاد
بضم الراء وهم ثم مهملة ابو سعيد الكوفي ثقة ثبت فقيه من الثالثة
اول سنة مبتدأ وسبعين وله سبعون سنة **وليم** بن عبد الله بن يمام بضم التحتانية
وفتح الميم الثانية ويقال الحاء بدل الباء ابو مصعب الخضيلي بفتح الخاء المعجمة
مقبول من الرابعة **وليم** بن مجزر بن وليم بالتحتانية والنون والجيم المصغر
وهام من الثامنة **الوليد** بن اكبر بالتصغير العقيلي ابو حفاني بفتح الجيم
ابن الكوفي ابن اخي من الثامنة **الوليد** بن ثعلبة الطائي ابو العباس صدوق
ثقة من السادسة **الوليد** بن ابي ثور وهو عبد الله بن حميد بن ابان
الوليد بن جميل الفلسطيني ابو الجراح صدوق يخطئ من السابعة **الوليد**
ابن حراش شرعي الكوفي لقبه ولا مقبول من السادسة **الوليد** بن حيان الحنفي
ابو الفضل البصري الباشاني بمثلثة ومعجمة ثقيل ثم مهملة مقبول من السابعة
الوليد بن رباح المدني صدوق من الثالثة مات سنة ثم **الوليد**
ابن رباح في رباح بن الوليد **الوليد** بن رزين ابو ثابت وقيل ابو رزين
يتاجر الوا السلمي الرقي ابن اخي من الخامسة **الوليد** بن زياد
ابن ابي هشام مقبول **الوليد** بن زيادي في ابن يزيد **الوليد**
ابن سريع بفتح المهملة الكوفي صدوق من الرابعة **الوليد** بن سفيان
+ + + بن ابي سريع الغساني شامي مجهول من الثالثة **الوليد** بن سفيان
بن سفيان مجهول من الثالثة **الوليد** بن سلمة ابو بشر صوابه ابن مسلم
الوليد بن سليمان بن ابي السائب القرشي ثقة من السادسة **الوليد**
ابن شجاع بن الوليد بن قيس السكوني ابو همام بن ابي بدر الكوفي نزيل
بغداد ثقة من العاشرة مات سنة ثلث واربعين على الصحيح
الوليد بن صالح النحاس بنون ومهملة ثم مهملة الضبي ابو محمد
الجزري نزيل بغداد ثقة من صغار التاسعة **الوليد**
بن عبادة بن الصامت الانصاري المدني ابو عبادة ولد في عهد النبي

صلى الله عليه وسلم وحوته من كبار الثالثة مات بعد السبعين **الوليد**
ابن عبد الله بن ابي ثور الكوفي نزيل بغداد صدوق من الثامنة
مات سنة اثنتين وسبعين **الوليد** بن عبد الله بن جميع الزهري
المكي نزيل الكوفة صدوق ربما وهم من الخامسة **الوليد**
ابن عبد الله بن ابي مغيث العبدري مولاهم المكي ثقة من السادسة
الوليد بن عبد الرحمن بن جبير الجارودي البصري ابو العباس ثقة
من كبار العاشرة مات سنة ست وستين وهو ابن **الوليد** بن عبد الرحمن
ابن ابي مالك الهمداني ابو العباس الدمشقي نزيل الكوفة وقد ينسب لجده
ثقة من الخامسة مات سنة خمس وعشرين ومائة **الوليد**
ابن عبد الرحمن الجرشي بضم الجيم وبالشين المعجمة الحمصي الزاهد
ثقة من الرابعة **الوليد** بن عبدة بفتحتين مولاهم ويقال مولى ابيهم
ثقة من الثالثة وقيل عمر بن الوليد مات سنة ثلث ومائة **الوليد**
ابن عبدة كوفي مقبول من السادسة **الوليد** بن عتبة الدمشقي
ابو العباس الاشقف المقرئ ثقة من العاشرة مات سنة اربعين وله
اربع وستون **الوليد** بن عتبة الدمشقي آخر مستور من التاسعة
الوليد بن عطاء بن حباب بمهملة وموحدتين مقبول من السادسة
الوليد بن عقبة بن ابي معيط ابن ابي عمرو بن امية القرشي
الاموي اخو عثمان لامه صحبة وعاش الى خلافة معاوية **الوليد**
ابن عقبة بن المغيرة او ابن كثير الشيباني الكوفي الطحان صدوق من التاسعة
الوليد بن عمة بن نزار العنسي بالنون مجهول من السابعة
الوليد بن عمرو بن السكين النصري ابو العباس صدوق من
الحادية عشرة **الوليد** بن العيزار بن حريث العبدي
الكوفي ثقة من الخامسة **الوليد** بن القاسم بن الوليد
الهمداني الكوفي صدوق يخطئ من الثامنة مات سنة ثلث وثمانين
الوليد بن قيس بن الاخرم التجيبي بضم المثناة المصري

مقبول من الخامسة مات على راس المائة **الوليد** بن قيس
السكوني الكوفي ابو همام ثقة من السادسة **الوليد**
ابن كامل بن سعاذ البجلي ابو صيدة الشامي لين الحديث
من السابعة **الوليد** بن كثير بن سنان المزني
ابو سعيد المدني الزاهد سكن الكوفة مقبول من
الثامنة **الوليد** بن كثير المخزومي ابو محمد المدني
ثم الكوفي صدوق عارف بالمغازي روى له الخمسة
بيان بنت محمد بن حسين **الوليدة** بن ابي الملك وهو ابن
عبد الرحمن تقدم **الوليد** بن محمد الموقري بضم الميم
وبقاف مفتوحة ابو بشر الباهلي مولى بني ناجية مترجمة
من الثامنة مات سنة اثنتين وثمانين **الوليد**
ابن مزيد بفتح الميم وسكون الزاي وفتح التحتانية العذري
بضم المهملة وسكون المعجمة ابو العباس البيروتي بفتح الموحدة
وسكون التحتانية وضم الراء وسكون الواو ثم مثناة ثقة
ثبت قال النسائي كان لا يخطئ ولا يدلس من الثامنة مات سنة
ثلث وثمانين **الوليد** بن مسلم بن شهاب العنبري
ابو بشر البصري ثقة من الخامسة **الوليد** بن مسلم القرشي
مولاهم ابو العباس الدمشقي ثقة لكنه كثير التدليس والتسوية
من الثقة مات آخر سنة اربع او اول سنة خمس وتسعين
الوليد بن المغيرة بن سليمان المصري ابو العباس ثقة
من السابعة مات سنة اثنتين وسبعين **الوليد**
ابن المغيرة المخزومي المكي مقبول من السادسة
الوليد بن نافع مقبول من كبار العاشرة
الوليد بن نمران او سلامة الاشعري الدمشقي مقبول
من السادسة **الوليد** بن هشام بن معوية بن هشام

ابن عقبة بن ابي معيط فالتصغير لابوي ابو يعلى الموصلي الحافظ ثقة
من التاسعة **الوليد** بن هشام او ابن ابي هشام الكوفي
مولى هما ان صدوق من التاسعة **الوليد** بن ابي هشام
زياد او هشام ابو العلاء الكلبي الدمشقي صدوق من السادسة
الوليد بن ابي الوليد عثمان وقيل ابن الوليد مولى عثمان
او ابن عمر المدني ابو عثمان لين الحديث من الرابعة **الوليد**
ابن يزيد بن عبد الملك الرابع الاموي ابو العباس الطحان وقيل ابو عبد الملك
من صغار العاشرة **الوليد** بن يزيد الهلالي بفتح
الهاء وتخفيف اللام ابو هاشم البصري مستور من
الثامنة **الوليد** ابو المغيرة البجلي لوا المغيرة
ابو الوليد في الكنى **الوليد** ابو يزيد مولى بني ثعلبة
في الكنى **الوليد** ابو هشام عن فروة صوابه
الوليد بن ابي هشام وهو اخو ابي المقدام +
وهبان هو وهب بن بقية **وهب** بالتي
ابن الاصبغ الهمداني الكوفي ثقة من الثانية +
وهب ابن اسمعيل بن محمد بن قيس
الاسدي ابو محمد الكوفي صدوق من كبار التاسعة
وهب بن بقية بن عثمان الواسطي ابو محمد
يقال له وهبان ثقة من العاشرة مات سنة تسع و
ثلثين وله خمس او ست وتسعون سنة **وهب**
ابن بيان الواسطي ابو عبد الله نزيل مصر ثقة عابد من
العاشرة مات سنة ستة واربعين **وهب**
ابن جابر الخيواني بفتح الخاء المعجمة وسكون
التحتانية الهمداني الكوفي وربما قلب بعضهم
مقبول من الرابعة +

وهب بن جرير بن حازم بن زيد ابو عبد الله الازدي البصري ثقة
من التاسعة مات سنة ست ومائتين وهب بن حذيفة ويقال ابن اقتا
الغفاري صحابي من اهل الصفة عاش الى خلافة معوية وهب
ابن خالد الحميري ابو خالد الحمصي ثقة من السابعة وهب بن خنبش
بمعجمة ونون وموحدة وزن جعفر الطائي صحابي نزل الكوفة ويقال
اسمه هرم ووهب اصح وهب بن ربيعة الكوفي مقبول
من الثالثة وهب بن ابي دبي هو ابن عبد الله وهب
ابن زمعة التيمي ابو عبد الله المروزي ثقة من قدماء العاشرة
وهب بن سعيد بن عطية هو عبد الوهاب تقدم وهب بن
سفيان عن بيان صوابه هريم بن سفيان وهب
ابن عبد الله بن ابي دبي بموحدة مصغر الهنائي بضم الهاء ونون
ومد الكوفي وقد ينسب لجده ثقة من الخامسة وروايته عن سلمان
مرسلة وهب بن عبد الله السوائي بضم المهملة والمد ويقال اسم
ابيه وهب ابو جحيفة مشهور بكنيته ويقال له وهب الخير صحابي
معروف وصحب عليا ومات سنة اربع وسبعين وهب بن عبد بن زمعة بن الاسود
ابن المطلب الاسدي مقبول من الثالثة وقيل هو عبد الله بن
وهب بن زمعة وهب بن عثمان بن بشر المخزومي مستور
من الثامنة وهب بن عقبة العامري البكائي بموحدة والكاف
الثقيلة والمد كوفي مستور من الثالثة وهب بن عمرو هو وهيب
وهب بن كيسان القرشي مولاهم ابو نعيم المدني المعلم ثقة
من كبار الرابعة مات سنة سبع وعشرين وهب بن مانوس بالنون
وقيل بالموحدة البصري نزيل اليمن مستور من السادسة وهب
ابن منبه بن كامل اليماني ابو عبد الله الابناوي بفتح الهمزة وسكون الموحدة
بعدها نون ثقة من الثالثة مات سنة بضع عشرة وهب مولى ابي احمد
مجهول من الثالثة وقيل هو ابو سفيان الآتي في الكنى وهيب
بالتصغير ابن خالد بن عجلان الباهلي مولاهم ابو بكر البصري ثقة ثبت لكنه تغير قليلا
باخره من السابعة مات سنة خمس وستين وقيل بعدها وهيب بن عمرو بن عثمان النمري
بفتح النون والميم ابو عثمان او ابو عمرو البصري مستور من التاسعة
وهيب بن الورد بفتح الواو وسكون الراء القرشي مولاهم المكي ابو عثمان
او ابو امية يقال اسمه عبد الوهاب ثقة عابد من كبار السابعة حرف اللام الف
لاحق بن حميد بن سعيد السدوسي البصري ابو مجلز بكسر الميم وسكون الجيم
وفتح اللام بعدها زاي مشهور بكنيته ثقة من كبار الثالثة مات سنة ست وقيل تسع
ومائة وقيل قبل ذلك حرف الياء ياسين بن شيبان وابن سنان
العجلي الكوفي لا باس به من السابعة ووهم من زعم انه ابن معاذ الزيات
ياسين بن عبد الاحد بن ابي زرارة القتباني بكسر القاف وسكون المثناة
ثم موحدة المصري ابو اليمن صدوق من الحادية عشرة مات سنة تسع وستين
يحمد بضم اوله وكسر الميم ابو امية الشعباني في الكنى يحنس بضم اوله وفتح
المهملة وتشديد النون المفتوحة ثم مهملة ابن عبد الله ابو موسى مولى آل
الزبير مقرئ ثقة من الثالثة يحيى بن ابراهيم بن محمد بن ابي عبيدة المسعودي
صدوق من الحادية عشرة يحيى بن آدم بن سليمان الكوفي ابو زكريا مولى بني
امية ثقة حافظ فاضل من كبار التاسعة مات سنة ثلث ومائتين يحيى بن ازهر البصري
مولى قريش صدوق من السابعة مات سنة احدى وستين يحيى بن اسحق بن
عبد الله بن ابي طلحة الانصاري المدني ثقة من الخامسة وقد ارسل عن البراء بن عازب
يحيى بن اسحق السيلحيني بمهملة ثم المثناة وقد تصغر القاف وفتح اللام وكسر المهملة
ثم تحتانية ساكنة ثم نون ابو زكريا او ابو بكر نزيل بغداد صدوق من كبار
العاشرة مات سنة عشر ومائتين يحيى بن اسحق او ابن ابي اسحق الانصاري
ثقة من الرابعة يحيى بن ابي اسحق الحضرمي مولاهم البصري النحوي صدوق
ربما اخطا من الخامسة مات سنة ست وثلثين يحيى بن ابي اسحق الهنائي بضم اوله
ثم نون ومد يقال يزيد بن ابي اسحق ويقال يزيد بن ابي يحيى مجهول من الخامسة
يحيى بن ابي امامة اسعد بن زرارة الانصاري المدني صحابي صغير له حديث

يحيى بن اسمعيل الواسطي ابو زكريا مقبول من العاشرة يحيى
ابن اسمعيل بن زكرياء الخواص الكوفي مقبول من العاشرة ايضا
يحيى بن اكثم بن محمد بن قطن التميمي المروزي ابو محمد القاضي
المشهور فقيه صدوق الا انه رمي بسرقة الحديث ولم يقع ذلك له
وانما كان يرى الرواية بالاجازة والوجادة من العاشرة مات في آخر سنة
اثنتين او ثلث واربعين وله ثلث وثمانون سنة يحيى
ابن ابي انيسة بنون ومهملة مصغر ابو زيد الجزري ضعيف من السادسة
مات سنة ست واربعين يحيى بن ايوب بن بادوزن بموحدة وادي
العلاف الخولاني صدوق من الحادية عشرة مات سنة تسع وثمانين
يحيى بن ايوب بن ابي زرعة بن عمرو بن جرير البجلي الكوفي
لا باس به من السابعة يحيى بن ايوب الغافقي بمعجمة وفاء وقاف
ابو العباس المصري صدوق ربما اخطاء من السابعة مات سنة ثمان
وستين يحيى بن ايوب المقابري بفتح الميم والقاف ثم موحدة
مكسورة البغدادي العابد ثقة من العاشرة مات سنة اربع وثلثين
وله سبع وسبعون يحيى بن بشر بن كثير الحريري بفتح المهملة
الكوفي صدوق من كبار العاشرة مات سنة سبع وعشرين يحيى
ابن بشر البلخي الفلاس ثقة زاهد من العاشرة مات سنة اثنتين
وثلثين يحيى بن بشير بن خلاد الانصاري المدني مستور من الثالثة
يحيى بن بكير هو ابن عبد الله ياتي يحيى بن ابي بكير واسمه
نسر بفتح النون وسكون المهملة الكرماني كوفي الاصل نزل بغداد
ثقة من التاسعة مات سنة ثمان او تسع ومائتين يحيى بن ابي
بكير النخعي الكوفي مستور من العاشرة مات سنة ثلثين يحيى
ابن جابر بن حسان الطائي ابو عمرو الحمصي القاضي ثقة من السادسة
وارسل كثيرا مات سنة ست وعشرين يحيى بن الجزار العرني بضم المهملة
وفتح الزاء ثم نون الكوفي قيل اسم ابيه زبان بزاي وموحدة

هو صدوق رمي بالقلو في التشيع يحيى بن جعدة بن هبيرة
ابن ابي وهب المخزومي ثقة وقد ارسل عن ابي مسعود من الثالثة
يحيى بن جعفر بن اعين الازدي البجاري ثقة من العاشرة مات
سنة ثلث واربعين يحيى بن الحارث الذماري بكسر المعجمة وتخفيف
الميم ابو عمرو الشامي القاري ثقة من الخامسة مات سنة خمس واربعين
وهو ابن سبعين سنة يحيى بن الحارث الشيرازي مقبول من الثامنة
يحيى بن الحارث عن اخيه زهدم ضعيف من الثامنة ووهم
من خلطه بالذي قبله يحيى بن حبيب بن اسمعيل الاسدي
الكوفي ابو عقيل بالفتح الجمال بالجيم صدوق ربما وهم مشهور
بكنيته من التاسعة يحيى بن حبيب بن عمرو البصري ثقة من العاشرة
مات سنة ثمان واربعين وقيل بعدها يحيى بن ابي الحجاج
الاهتمي واسم ابيه عبد الله ابو ايوب البصري لين الحديث
من التاسعة يحيى بن حرب المدني مجهول من السابعة يحيى بن حزام
صوابه ابن خذام ياتي يحيى بن حسان التنيسي بكسر المثناة
والنون الثقيلة وسكون التحتانية ثم مهملة من اهل البصرة
ثقة من التاسعة مات سنة ثمان ومائتين وله اربع وستون
يحيى بن حسان الفلسطيني البكري ثقة من الخامسة يحيى
ابن الحسن بن عثمان بن عبد الرحمن بن عوف ابو ابراهيم
الزهري المدني مجهول الحال من السابعة يحيى بن الحصين
الاحمسي ثقة من الرابعة يحيى بن حكيم بن صفوان بن امية
الجمحي المكي مقبول من الخامسة يحيى بن الحكيم المقوم بتشديد
الواو المكسورة ابو سعيد البصري ثقة حافظ عابد مصنف من العاشرة
مات سنة ست وخمسين يحيى بن حماد بن ابي زياد الشيباني
مولاهم البصري ختن ابي عوانة ثقة عابد من صغار التاسعة
مات سنة خمس عشرة يحيى بن حمزة بن واقد الحضرمي ابو عبد الرحمن

الدمشقي القاضي ثقة رمي بالقدر من الثامنة مات سنة ثلث وثمانين
على الصحيح وله ثمانون سنة يحيى د ت ق بن ابي حية بمهملة وتحتانية
الكلبي ابو جناب بجيم ونون خفيفتين واخره موحدة مشهور
ضعفوه لكثرة تدليسه من السادسة مات سنة خمسين او قبلها
يحيى ق بن خذام بكسر المعجمة ابن منصور السقطي البصري مقبول
من التاسعة مات سنة اثنتين وخمسين يحيى م ت ق بن خلف
الباهلي ابو سلمة البصري الجوباري بجيم مضمومة وواو ساكنة
ثم موحدة صدوق من العاشرة مات سنة اثنتين واربعين
يحيى ع بن خلاد بن رافع بن مالك العجلاني الانصاري الزرقي
بضم الزاي وفتح الراء بعدها قاف المدني له رؤية وذكره ابن حبان
في ثقات التابعين ومات في حدود السبعين ووهم من قال
مات بعد المائة ذاك حفيده يحيى بن علي يحيى بن ابي خليد هو يحيى
ابن مسلم البكاياني يحيى ق بن داود بن ميمون الواسطي ثقة
من صغار العاشرة مات سنة اربع واربعين يحيى ت س ق بن درست
بضمتين وسكون المهملة ابن زياد البصري ثقة من العاشرة يحيى
ابن دينار ابو هاشم الرماني في الكنى يحيى د بن راشد بن مسلم
الليثي ابو هاشم الدمشقي الطويل ثقة من الرابعة يحيى تمييز
ابن راشد اخر شامي شيخ لضمرة من الخامسة فرق بينهما البخاري
وغيره يحيى ق بن راشد المازني ابو سعيد البصري البراء بموحدة
وراء مشددة وعد ضعيف من الثامنة يحيى تمييز بن راشد
البصري ابو بكر المستملي ابي عاصم صدوق من صغار التاسعة مات
سنة احدى عشرة يحيى س بن زرارة بن عبد الكريم ولقبه
كريم بالتصغير ابن الحارث بن عمرو الباهلي ثم السهمي مقبول
من السابعة يحيى بن زكريا بن ابي زائدة الهمداني بسكون الميم
ابو سعيد الكوفي ثقة متقن من كبار التاسعة مات سنة ثلث

واربع وثمانين ومائة وله ثلث وتسعون سنة يحيى س بن زكريا
ابن يحيى النيسابوري الاعرج يلقب صوبة بمهملة وتحتانية ثقة
حافظ فقيه من الثانية عشرة مات سنة سبع وثلثمائة يحيى
ابن ابي زكريا الغساني ابو مروان الواسطي اصله من البثام
ضعيف ماله في البخاري سوى موضع واحد متابعة من التاسعة مات
سنة تسعين يحيى ق بن زياد بن ابي داود الاسدي مولاهم
ابو محمد الرقي لقبه فهير صدوق عابد من الثامنة يحيى خت
ابن زياد بن عبد الله الاسدي مولاهم الكوفي نزيل بغداد
النحوي المشهور صدوق من التاسعة مات سنة سبع وثلثين يحيى ت ق
ابن سام بمهملة ابو موسى الضبي مقبول من الرابعة يحيى ع
ابن سعيد بن ابان بن سعيد بن العاص الاموي ابو ايوب
الكوفي نزيل بغداد لقبه الجمل صدوق يعرب من كبار التاسعة
مات سنة اربع وتسعين وله ثمانون سنة يحيى ع بن سعيد بن حيان
بمهملة وتحتانية ابو حيان التيمي الكوفي ثقة عابد من السادسة مات
سنة خمس واربعين يحيى ع بن سعيد بن فروخ اخو عمرو
الاشدق ثقة من الثالثة مات في حدود الثمانين يحيى ع بن سعيد
ابن فروخ بفتح الفاء وتشديد الراء المضمومة وسكون الواو ثم
معجمة التميمي ابو سعيد القطان البصري ثقة متقن حافظ امام
قدوة من كبار التاسعة مات سنة ثمان وتسعين وله ثمان
وسبعون يحيى تمييز بن سعيد العطار بمهملة واخره راء الانصاري
الشامي ضعيف من التاسعة ايضا مات قبل الذي قبله بمدة يحيى ع
ابن سعيد بن قيس الانصاري المدني ابو سعيد القاضي ثقة ثبت
من الخامسة مات سنة اربع واربعين او بعدها يحيى ق بن ابي
سفيان بن الاخنسي بخاء معجمة ونون المدني مستور من السادسة
وقد راسل عن ابي هريرة وغيره يحيى ت بن سلمة بن كهيل

بالتصغير الحضرمي ابو جعفر الكوفي مترجم وكان شيعيا من التاسعة
مات سنة بضع وسبعين وقيل قبلها **يحيى** بن ابي سلمة الجعفي
هو ابن سليمان يأتي **يحيى** بن سليم بن زيد مجهول من الثالثة
يحيى بن سليم الطائفي نزيل مكة صدوق سيئ الحفظ من الثامنة
مائة سنة ثلث وتسعين او بعدها **يحيى** بن سليمان بن يحيى
ابن سعيد الجعفي ابو سعيد الكوفي نزيل مصر صدوق يخطئ من العاشرة
مائتين سنة سبع او ثمان وثلثين **يحيى** بن سليمان عن ابن جريج
صوابه يحيى بن سليم وهو الطائفي **يحيى** بن ابي سليمان المدني
ابو صالح لين الحديث من الثالثة **يحيى** بن سيرين الانصاري مولاهم
ابو عمرو البصري ثقة من الثالثة مائة قبل اخيه محمد **يحيى** شبل البلخي
مقبول من التاسعة **يحيى** بن صالح الوحاظي بضم الواو وتخفيف
المهملة ثم معجمة الحمصي صدوق من اهل الرأي من صغار التاسعة
مات سنة اثنتين وعشرين وقد جاوز التسعين **يحيى** بن صالح
المدني مجهول من السادسة وقيل ان اباه ابو صالح السمان **يحيى**
ابن صبيح بفتح اوله الخراساني المقرىء صدوق من كبار السابعة
مائة **يحيى** بن الضحاك هو ابن عبد الله باني نسب الجداية
يحيى بن الضريس بمعجمة ثم مهملة مصغر البجلي الرازي القاضي
صدوق من التاسعة مائتين ثلث ومائتين **يحيى** بن طلحة
ابن عبيد الله التيمي المدني ثقة من الثالثة **يحيى** بن طلحة ابن
كثير البربوعي الكوفي لين الحديث من العاشرة **يحيى** بن عباد
ابن حمزة بن عبد الله بن الزبير صوابه عن عباد بن حمزة
وما يجيء مدخل في ذلك **يحيى** عن ابن عباد بن شيباني الانصاري
ابو هبيرة الكوفي ثقة من الرابعة مائة بعد العشرين **يحيى** بن
ابن عباد بن عبد الله بن الزبير بن العوام المدني ثقة من السادسة
مائة بعد المائة وله ست وثلثون سنة **يحيى** بن عبد الله الضبعي

بضم المعجمة وفتح الموحدة بعدها ميم ثم عين مهملة ابو عباد البصري نزيل
بغداد صدوق من التاسعة مائتين وثمان وتسعين **يحيى** تمتيز
ابن عبد السعدي مجهول من العاشرة **يحيى** بن عباد في يحيى بن عمارة
يحيى عن بن عبد الله الادرع مقبول من الخامسة **يحيى** بن عبد الله
ابن يحيى بفتح الموحدة وكسر المهملة ثم راء التيمي مستور من السادسة
يحيى ق بن عبد الله بن بكير المخزومي مولاهم المصري قديس
في جلالة ثقة الليث وتكلموا في سماعه من مالك من كبار العاشرة
مائتين سنة احدى وثلثين وله سبع وسبعون **يحيى** ق بن عبد الله
ابن الحارث الجابر بالجيم والموحدة ابو الحارث الكوفي لين الحديث
من السادسة ورواية عن المقدام مرسلة **يحيى** بن عبد الله
ابن زياد السلمي البلخي نزيل مرو لقبه خاقان ثقة من العاشرة
يحيى تمتيز بن عبد الله بن خاقان عن مالك مجهول من العاشرة ايضا
يحيى بن عبد الله بن صيفي باني الجداية **يحيى** د س بن عبد الله
سالم بن عبد الله بن عمر المدني صدوق من كبار الثامنة مائتين
ثلث وخمسين **يحيى** خت بن عبد الله بن الضحاك البابلتي
بموحدتين ولام مضمومة ومثناة ثقيلة ابو سعد الحراني
ابن امرأة الاوزاعي ضعيف من التاسعة مائتين ثمان عشرة
وهو ابن سبعين **يحيى** د بن عبد الله بن عبد الرحمن بن سعد
ابو اسعد بن زارعة الانصاري المدني ثقة من الرابعة **يحيى** بن عبد
ابن عبيد الله بن ابي مليكة التيمي المكي لين الحديث من السابعة
مائتين ثلث وسبعين **يحيى** س بن عبد الله بن مالك بن عباس
صدوق من الثامنة **يحيى** ع بن عبد الله بن محمد بن يحيى
ابن منجي المكي ثقة من الثامنة **يحيى** ق بن عبد الله بن بزيل
ابن انيس الانصاري الافيسي المدني صدوق من الثامنة **يحيى**
ابن عبد الله مولى ابي بكر صوابه يحيى بن عثمان **يحيى** عبد الجميل

وكسر ميم وياء ثحتية ساكنة ثم جيم — وسكون جيم — بضمومة — ابن سعيد — ابن عبد الله — وقيل بفتحها — ابن حميد — هو بكسر ميم

وقيل الوقوف على من — يحيى بن سليم الطائفي في الكنى يحيى بن سليم البكاء ابن سلم
الخطيب وصوابه — عبد الله بطاق — على ابن نجيح — ابن جارية بضم جيم وفتحها وكسر ميم
ثانية مشددة ٦٧٦ — يحيى بن عيسى بن ماهان ابو علي الرازي صاحب الوضائع
مزاحم سكن البصرة — وكان يحيى مستقيما — قارئا افضل منه
مسعود تعرف القرآن — مذكر ضمير الله عنه — وابن سعيد من يحيى بن — نفوذ الامر — عبد الله بن رضي

ابن عبد الرحمن بشهين بفتح الموحدة وسكون المعجمة الحماني بكسر المهملة
وتشديد الميم الكوفي حافظ الا انهم اتهموه بسرقة الحديث من صغار
التاسعة مات سنة ثمان وعشرين يحيى بن عبد الرحمن بن حاطب
ابن ابي بلتعة ابو محمد وابو بكر المدني ثقة من الثالثة مات سنة اربع
ومائة يحيى بن عبد الرحمن بن مالك بن الحارث الارحبي الكوفي
صدوق ربما اخطأ من التاسعة يحيى بن عبد الرحمن الكناني
او الكندي ابو شيبة المصري قلبه هشيم فقال عبد الرحمن بن يحيى
وهو صدوق من السادسة يحيى بن عبد الرحمن العصري بفتح
المهملتين البصري مقبول من السابعة يحيى بن عبد الرحمن الثقفي
مقبول من السادسة يحيى بن عبد العزيز ابو عبد العزيز الاردني
بضم الهمزة بينهما راء ساكنة ثم نون ثقيلة نزل اليمامة مقبول من السابعة
وهو الد ابي عبد الرحمن الشافعي يحيى بن عبد الملك بن حميد
ابن ابي غنية بفتح المعجمة وكسر النون وتشديد التحتانية الخزاعي
الكوفي اصله من اصبهان صدوق له افراد من كبار التاسعة
مات سنة بضع وثمانين يحيى بن عبيد الله بن عبد الله بن موهب
بفتح الميم والهاء بينهما واو ساكنة التيمي المدني متروك وافحش
الحاكم فرماه بالوضع من السادسة يحيى بن عبيد بغير اضافة
ابو عمر البهراني الكوفي صدوق من الرابعة يحيى بن عبيد المكي
مولى بني مخزوم ثقة من السادسة يحيى بن عبيد عن عطاء
ابن ابي رباح يحتمل ان يكون الذي قبله والا فجهو يحيى بن عتيق
بضم المهملة وتخفيف الفاء البصري ثقة من السادسة مات قبل ايوب
وكان اصغر من ايوب يحيى بن عثمان بن سعيد بن كثير بن دينار
القرشي الحمصي صدوق عابد من العاشرة مات سنة خمس وخمسين
يحيى بن عثمان بن صالح السهمي مولاهم المصري صدوق رمي
بالتشيع ولينه بعضهم لكونه حدث من غير اصله من الحادية عشرة

مات سنة اثنتين وثمانين يحيى بن عثمان التيمي مولاهم ابو عثمان
البصري ضعيف من الثامنة يحيى بن عثمان الحربي اصله من
سجستان فنزل بغداد صدوق تكلموا في روايته عن هقل من
العاشرة مات سنة ثمان وثلثين يحيى بن عروة بن الزبير بن العوام
الاسدي ابو عروة المدني ثقة من السادسة يحيى بن عقيب الكندي
مقبول من الثالثة يحيى بن عقيل بالتصغير البصري نزيل مرو
صدوق من الثالثة يحيى بن علي بن يحيى بن خلاد بن رافع الانصاري
الزرقي المدني مقبول من السادسة مات سنة تسع وعشرين
يحيى بن عمارة بن ابي حسن الانصاري المدني ثقة من الثالثة
يحيى بن عمارة ويقال ابن عباد الكوفي مقبول من الرابعة
يحيى بن عمرو بن مالك النكري بضم النون البصري ضعيف ويقال
ابن حماد بن زيد كذاب من السابعة يحيى بن ابي عمر العدني مقبول من
العاشرة يحيى بن ابي عمرو السيباني بفتح المهملة وسكون التحتانية
بعدها موحدة ابو زرعة الحمصي ثقة من السادسة مروايته عن الصحابة مرسلة
مات سنة ثمان واربعين او بعدها يحيى بن عمير المدني البزاز مولى بني نوفل
مقبول من السابعة يحيى بن العلاء البجلي ابو عمرو او ابو سلمة الرازي
رمي بالوضع من الثامنة مات قرب الستين يحيى بن عيسى
التميمي النهشلي الفاخوري بالفاء والخاء المعجمة الجرار بالجيم ورأيين
الكوفي نزيل الرملة صدوق يخطئ ورمي بالتشيع من التاسعة مات سنة
احدى ومائتين يحيى بن غيلان بن عبد الله بن اسماء الخزاعي
او الاسلمي البغدادي ابو الفضل ثقة من العاشرة مات سنة عشرين
يحيى بن غيلان الراسبي بمهملة وموحدة مقبول من الحادية
عشرة يحيى بن الفضل بن يحيى بن كيسان العنزي بفتح
المهملة والنون ثم زاي البصري الخرقي بكسر المعجمة وفتح الراء
ثم مات صدوق من الحادية عشرة مات سنة ست وخمسين

يحيى بن المفضل السجستاني مقبول من العاشرة **يحيى** بن يعلى بن
بفتح الغاء وتشديد المثناية ثم مهملة الوملي بكسر الراي وتشديد الميم ابن
الحمل من السابعة **يحيى** ق فلان عن محمد بن كعب مجهول ذكر في حفص
من السادسة **يحيى** بن قزعة بفتح القاف والزاي القرشي المكي المؤذن مقبول من العاشرة
يحيى د ت بن قليس المكي كوفي مستور من السادسة **يحيى** د س بن قيس السباعي بفتح المهملة
والموحدة وخفة بعدها الميم ثقة من الخامسة **يحيى** بن كثير بن درهم
العنبري مولاهم البصري ابو غسان ثقة من التاسعة مات سنة ست وما ئتين
يحيى بن كثير الكاهلي الكوفي ابن اخي الحجاج من الخامسة **يحيى** بن كثير ابو النضر
صاحب البصري ضعيف من السابعة **يحيى** بن ابي كثير الطائفي واسمه ابو نصر اليمامي
ثقة ثبت لكنه يدلس ويرسل من الخامسة مات سنة تنتين وثلثين وقيل قبل ذلك
يحيى بن ابي كثير هو ابن يوسف ابي **يحيى** د ت بن المتوكل المدني ابو عقيل
بالفتح صاحب بهية بالموحدة مصغرا ضعيف من الثامنة مات سنة سبع وستين
يحيى بن المتوكل البصري ابو بكر صدوق يخطئ من التاسعة مات بالمصيصة
يحيى بن محمد بن حرب عن ابي عمر صوابه محمد بن حرب ليس في شيوخ **يحيى** بن
عجرة بن سابق الكوفي نزيل المصيصة لقبه عضي بن ادريس مقبول من العاشرة
يحيى د س بن محمد بن السكن بن حبيب القرشي البزاز البصري نزيل بغداد
صدوق من الحادية عشرة مات بعد الخمسين **يحيى** بن محمد بن عبا
ابن هانئ المدني التيمي بمثناة وجيم مفتوحتين ضعيف وكان صدوقا
يتلقن من التاسعة **يحيى** بن محمد بن عبيد الله بن ضيغم تقدم في يحيى بن عبد الله
ابن محمد بن ضيغم **يحيى** ت ق بن محمد بن عبيد الله بن ظهر المدني مولى نوفل يقال
الحارثي بجيم ولحفيفة صدوق ربما خالف من الثالثة **يحيى** م د ت ق بن محمد بن
قيس الحارثي النضري ابو محمد المدني نزيل البصرة يلقب ابوذكير بالتصغير صدوق ربما
كثيرا من الثالثة **يحيى** بن محمد بن معاوية الثوائي المروزي نزيل بخارى
مقبول من الحادية عشرة مات سنة سبع وخمسين **يحيى** ق بن محمد بن يحيى الذهلي
النيسابوري لقبه جيكان مهملة ثم تحتانية ثقة حافظ من الحادية عشرة مات

يحيى بن محمد بن السكن ابو زكير تقدم قريبا **يحيى** بن المختار الضبعي
مستور من الثامنة **يحيى** بن مخلد المقسم البصري ثقة من الحادية عشرة
يحيى ت بن مسلم البصري الحجام ومن دونه **يحيى** ت ق بن مسلم او ابن سلم
مصغرا وهو ابن خليل البصري المعرفي بيحيى البكاء بتشديد الكاف الحذاء الى
بضم المهملة وتشديد الذال ولاهم ضعيف من الرابعة مات سنة ثلثين ومائة
يحيى بن مسلم شاكر هو من السادسة **يحيى** بتنيين بن مسلم الهمداني ابو الضحاك
الكوفي مقبول من السادسة **يحيى** بتنيين بن مسلم بصري مجهول من مشايخ
بقية من السابعة **يحيى** ق بن ابي المطاع القرشي الكوفي بتشديد التحتانية
ابي اخت بلال بن ابي بردة من الرابعة واشار رحيم الى روايته عن عرباض
ابن سارية **يحيى** بن معلى بن منصور ابو عوانة الوراق نزيل بغداد
صدوق صاحب بيت من الحادية عشرة **يحيى** ع بن معين بن عون الغطفاني
مولاهم ابو زكريا البغدادي ثقة حافظ عابد شهير امام الجرح والتعديل من العاشرة
مات سنة ثلث وثلثين بالمدينة النبوية ولم يضع وسبعون سنة **يحيى**
ابن المغيرة بن اسمعيل بن ايوب المخزومي ابو سلمة المدني صدوق من الحادية
عشرة مات سنة ثلث وخمسين **يحيى** د س بن المغلس بن معلى الكوفي مستور من
الرابعة **يحيى** د ت س بن المهلب الخيط ابو كدينة بنون مصغرا الكوفي صدوق من السابعة
يحيى د ت بن موسى البلخي لقبه خت بفتح المعجمة وتشديد المثناة اصله من
الكوفة ثقة من العاشرة مات سنة اربعين **يحيى** بن ميمون بن عطاء القرشي
ابو ايوب التمار البصري نزيل بغداد متروك من الثامنة مات في حدود التسعين
يحيى د س بن ميمون الحضرمي ابو عمرو البصري الفاضي صدوق لكن يخطئ عليه شيء يتعلق
بالقضاء من الخامسة مات سنة اربع عشرة ومائة **يحيى** خت س بن ميمون الضبي
ابو الملجل العطار الكوفي مشهور بكنيته ثقة من السادسة مات سنة اثنتين وثلثين
يحيى ق بن النضر الانصاري المدني ثقة من الرابعة **يحيى** تمييز بن عبد الله
الاصبحي الدلاني مقبول من الحادية عشرة **يحيى** ت بن هانئ بن عروة المرادي
ابو داود الكوفي ثقة من الخامسة روايته عن ابن مسعود مرسلة

يحيى بن أبي الهيثم العطار الكوفي ثقة من الخامسة يحيى بن واضح الأنصاري مولاهم أبو تميلة بمثناة مصغر المروزي مشهور بكنيته ثقة من كبار التاسعة

يحيى بن وثاب بتثقيل المثلثة الأسدي مولاهم الكوفي المقرئ ثقة عابد من الرابعة مات سنة ثلاث ومائة يحيى بن وثاب الجزائري مجهول من [illegible] خارجة بن مصعب من السادسة يحيى بن الوليد بن عبادة بن الصامت مقبول من الرابعة يحيى بن الوليد الطائي أبو الزعراء بفتح الزاي وسكون المهملة الكوفي لا بأس به من السادسة يحيى بن يحيى بن بكير بن عبد الرحمن التميمي أبو زكريا النيسابوري ثقة ثبت إمام من العاشرة مات سنة ست وعشرين على الصحيح

يحيى بن يحيى بن كثير الليثي مولاهم القرطبي أبو محمد صدوق فقيه قليل الحديث وله أوهام من العاشرة مات سنة أربع وثلاثين على الصحيح

يحيى بن يحيى الغساني هو ابن أبي زكريا تقدم يحيى بن يحيى بن [illegible] الغساني أبو عثمان الشامي ثقة من الخامسة مات سنة ثلاث وثلاثين على الصحيح يحيى بن أبي يحيى مجهول من السابعة يحيى بن يزداد العسكري أبو الصقر بالمهملة وسكون القاف نزيل سر من رأى صدوق مقبول من الحادية عشرة يحيى بن يزيد الهنائي بضم الهاء ثم نون خفيفة ومد مقبول من الخامسة ويقال هو ابن أبي إسحاق المتقدم يحيى بن يزيد الجزري أبو شيبة بالمعجمة الرهاوي مقبول من السابعة يحيى بن أبي علي بن الحارث المحاربي الكوفي ثقة من صغار التاسعة مات سنة ست عشرة يحيى بن يعلى التيمي أبو المحياة بضم الميم وفتح المهملة والتحتانية وآخره هاء الكوفي ثقة من الثامنة يحيى بن يعلى الأسلمي الكوفي شيعي ضعيف من التاسعة يحيى بن يعمر بفتح التحتانية والميم بينهما مهملة ساكنة البصري نزيل مرو وقاضيها ثقة فصيح وكان يرسل من الثالثة مات قبل المائة وقيل بعدها يحيى بن يمان العجلي الكوفي صدوق عابد يخطئ كثيرا وقد تغير من كبار التاسعة مات سنة تسع وثمانين

يحيى بن يوسف الزمي بكسر الزاي والميم الثقيلة خراساني نزيل بغداد

ويقال الرهاوي أبو زكريا ثقة من كبار العاشرة مات سنة بضع عشرة [illegible]

يحيى الأنصاري أبو عبد الله مجهول من السابعة يحيى البكاء هو ابن [illegible]

يحيى الجابر هو ابن عبد الله تقدم يحيى الحماني هو ابن عبد الحميد تقدم يحيى

بن عمر بن سعد مجهول من السادسة يزداد في ازداد

يزيد بن أبان الرقاشي بتخفيف القاف ثم معجمة أبو عمرو البصري القاص بتشديد المهملة زاهد ضعيف من الخامسة مات قبل العشرين

يزيد بن إبراهيم التستري بضم المثناة وسكون المهملة وفتح المثناة [illegible] نزيل البصرة أبو سعيد ثقة ثبت إلا في روايته عن قتادة ففيها لين من كبار السابعة مات سنة ثلاث وستين على الصحيح

يزيد بن الأسود أو ابن أبي الأسود الخزاعي ويقال العامري صحابي نزل الطائف ووهم من ذكره في الكوفيين يزيد بن الأصم اسمه عمرو بن عبيد بن معاوية البكائي بفتح الموحدة والتشديد أبو عوف كوفي نزل الرقة وهو ابن أخت ميمونة أم المؤمنين يقال له رؤية ولا يثبت وهو ثقة من الثالثة مات سنة ثلاث ومائة يزيد بن أمية أبو سنان الدؤلي مشهور بكنيته ثقة من الثانية ومنهم من عده في الصحابة

يزيد بن أمية القرشي شيخ لعمرو بن دينار مجهول من السادسة يزيد ابن أمية أخو [illegible] عنه سعيد بن الصلت مجهول أيضا من السابعة

يزيد بن أبي أمية الأعور مجهول من الرابعة يزيد بن أنيس الهمداني مقبول من الثانية يزيد بن أوس كوفي مقبول من الرابعة يزيد ابن أيهم بتحتانية بوزن أحمر يكنى أبا أحمد مقبول من الخامسة

يزيد بن بابنوس بموحدتين بينهما ألف ثم نون مضمومة وواو ساكنة ومهملة بصري مقبول من الثالثة يزيد بن البراء بن عازب الأنصاري الكوفي صدوق من الثالثة يزيد بن بلال بن الحارث الفزاري من الثالثة يزيد بن أبان العقيلي [illegible] البصري ضعيف من

يزيد بن ثوبة [illegible] كان

سنة واختلف في شهوده بدرا وقيل انه استشهد باليمامة **يزيد** مد ابن جارية بالجيم الانصاري الخطمي صحابي مقتول من الثالثة وقيل اسم ابيه يحيى **يزيد** بن جارية الاسدي ابو روح بصري مقبول من الثالثة **يزيد** بن حازم بن زيد الازدي البصري ابو بكر نحوي ثقة من السابعة مات سنة ثمان واربعين **يزيد** بن ابي حبيب المصري ابو رجاء واسم ابيه سويد اختلف في ولايته ثقة فقيه كان يرسل من الخامسة مات سنة ثمان وعشرين وقد قارب الثمانين **يزيد** بن حجر الشامي مقبول من السابعة **يزيد** بن ابي حكيم العدني ابو عبد الله صدوق من التاسعة مات بعد سنة عشرين **يزيد** بن حميد الضبعي بضم المهملة وفتح الموحدة ابو التياح بمثناة ثم تحتانية ثقيل واخوه صهلة بصري مشهوران يكنيان ثقة ثبت من الخامسة مات سنة ثمان وعشرين **يزيد** بن الحوتكية التميمي الكوفي اكثر ما يأتي غير منسوبي مقبول من الثالثة **يزيد** بن حيان التيمي الكوفي ثقة من الرابعة مد **يزيد** بن حيان السمط بفتح السين والموحدة البلخي نزيل المدائن اخو مقاتل صدوق يخطئ من السابعة **يزيد** بن خالد بن يزيد بن عبد الله بن موهب بفتح الهاء الرملي ابو خالد ثقة عابد ثقة العاشرة مات سنة اثنتين وثلثين او بعدها **يزيد** بن خصيفة هو ابن عبد الله بن خصيفة يأتي **يزيد** بن حميد بمهملة مصغر الرحبي بمهملة ساكنة ابو عبد الله الحمصي صدوق من الخامسة **يزيد** بن خمير بمعجمة مصغر الجبري بفتح الخاء المعجمة والتحتانية والراي ثم نون الحمصي ثقة من الثالثة وهم من ذكره في الصحابة مات في خلافة معوية **يزيد** بن ربيعة بموحدة السكوني ابو فراس بكسر الفاء المصري ثقة من الثالثة وام يصح له شيء في مصر الا قول **يزيد** بن رومان المدني مولى الزبير ثقة من الخامسة مات سنة ثلثين وروايته عن ابي هريرة مرسلة **يزيد** بن زريع بتقديم الزاي مصغر البصري ابو معوية ثقة ثبت من الثامنة مات سنة اثنتين وثمانين **يزيد** بن زياد بن ابي الجعد الاشجعي

الكوفي صدوق من السابعة **يزيد** بن زياد بن ابي زياد وقد ينسب لجده مولى بني مخزوم مدني ثقة من الثالثة **يزيد** بن زياد ابو زياد الهاشمي مولاهم المدني مشهور بكنيته من السابعة **يزيد** بن ابي زياد ابو عبد الله القرشي مولاهم الكوفي ضعيف كبر فتغير رما يتلقن وكان شيعيا من الخامسة مات سنة ست وثلثين **يزيد** بن سعيد بن ثمامة بن الاسود الليثي الشامي صحابي شهد الفتح واستقضاه عمر **يزيد** بن ابي سعيد المدني مولى المهري مقبول من الثالثة **يزيد** بن ابي سعيد النحوي ابو الحسن القرشي مولاهم المروزي ثقة عابد من الثالثة قتل ظلما سنة احدى وثلثين **يزيد** بن سفيان ابو المهزم في المكي **يزيد** بن ابي سفيان بن حرب الاموي اخو معوية صحابي مشهور ولاه عمر على دمشق حتى مات بها سنة تسع عشرة بالطاعون **يزيد** ابن سلمة بن يزيد الجعفي صحابي له حديث ويقال ابن يزيد الكوفي **يزيد** ابن ابي سليمان الكوفي مقبول من الثالثة مد **يزيد** بن السمط الصنعاني ابو السمط الدمشقي الفقيه ثقة اخطأ الحاكم في تضعيفه من كبار التاسعة مات بعد الستين **يزيد** بن ابي سمية بمهملة مصغر ابو صخر الاعمى بفتح المهملة وسكون التحتانية مقبول من الرابعة **يزيد** بن سنان بن يزيد القزاز البصري ابو خالد نزيل مصر ثقة من الحادية عشرة مات سنة اربع وستين وله بضع وثمانون **يزيد** بن سنان بن يزيد التميمي ابو فروة الرهاوي ضعيف من كبار السابعة مات سنة خمس وخمسين وليست وسبعون **يزيد** ابن الشخير هو ابو عبد الله الآتي **يزيد** بن شريح الحضرمي الحمصي مقبول من الثالثة وروايته عن يعيش بن الوليد مرسلة **يزيد** ابن شريك بن طارق التيمي الكوفي ثقة قال له ادرك الجاهلية من الثانية مات في خلافة عبد الملك **يزيد** بن شيبان الازدي صحابي له حديث **يزيد** بن صالح ويقال صليح بالتصغير وهو الكوفي الوجيه الحضرمي مقبول

يزيد بن صبح بضم المهملة وسكون الموحدة الاصبحي المصري مقبول من الثالثة **يزيد** بن صهيب الكوفي ابو عثمان المعروف بالفقير بفتح الفاء بعدها قاف قيل له ذلك لانه كان يشتكي فقار ظهره ثقة من الرابعة **يزيد** بن ضبيت في ابن مقسم **يزيد** بن طلق مجهول من الثالثة **يزيد** بن طهمان الرقاشي ابو المنعم المصري نزيل الحيرة بالمهملة ثقة من السابعة **يزيد** بن عامر بن الاسود العامري ثم السوائي بضم المهملة صحابي له حديث **يزيد** بن عبد الله بن اسامة بن الهاد الليثي ابو عبد الله المدني ثقة مكثر من الخامسة مات سنة تسع وثلثين **يزيد** بن عبد الله بن حصيفة بمعجمة ثم مهملة ابن عبد الله بن يزيد الكندي المدني وقد ينسب لجده ثقة من الخامسة **يزيد** ابن عبد الله بن زريق بتقديم الراي مصغر التاءي ابو عبد الله القرشي مقبول من العاشرة **يزيد** بن عبد الله ابن الشخير بكسر المعجمة وتشديد المعجمة العامري ابو العلاء البصري ثقة من الثانية مات سنة احدى عشرة ومائة وقيل قبلها وكان مولده في خلافة عمر وهم من زعم ان له رؤية **يزيد** ابن عبد الله بن قسيط بقاف وموحدة بمصغر ابن اسامة الليثي ابو عبد الله المدني الاعرج ثقة من الرابعة مات سنة اثنتين وعشرين ولم يستوعب ستين سنة **يزيد** بن عبد الله ابن يزيد بن مسيون بن عمران اليماني نزيل مكة ابو محمد مقبول من صغار التاسعة **يزيد** بن عبد الله الشيباني ابو عبد الله الكوفي ثقة من كبار السابعة **يزيد** بن عبد الله المكي مجهول الحال من الثالثة ويقال اسمه زيد **يزيد** بن عبد ربه الزبيدي بالضم ابو الفضل الحمصي المؤذن يقال له الجرجسي

يحيمين مضمومتين بينهما راء ساكنة ثم مهملة ثقة من العاشرة مات سنة اربع وعشرين ولم يستوعب ستين سنة **يزيد** ابن عبد الرحمن بن اذينة ابو خالد الواسطي البزاز نسيب ابي عوانة لابن الحذاء من السابعة مات سنة ستين وسبعين **يزيد** بن عطاء بن يزيد الليثي ويقال العكي ابو عطاء الشامي مقبول من السادسة **يزيد** بن عطاء ابو الخير المدني الكبير **يزيد** بن عمرو ابو عبد الله التيمي الكبير **يزيد** بن عمرو المعافري المصري صدوق من الرابعة **يزيد** بن عميرة بفتح العين الحمصي الزبيدي الكندي وقيل غير ذلك ثقة من الثانية نزل الكوفة

يزيد بن عوف الشامي مجهول من السابعة **يزيد** ق بن عياض بن جحدبة بضم الجيم وللمهملة بينهما مهملة ساكنة اللبثي ابو الحكم المدني نزيل البصرة وقد ينسب لجده كذا به مالك وغيره من السادسة **يزيد** بن غروان في ابن غزوان **يزيد** س بن فراس الحجازي مجهول من السابعة **يزيد** بن قيس بموحدة ومهملة مصغر ابن سليمان الشامي ثقة من العاشرة **يزيد** س بن قطيب السكوني بضم السين من السادسة **يزيد** بن القعقاع ابو جعفر في الكنى **يزيد** خ ابن ابي كبشة السكسكي الدمشقي مقبول من الثالثة **يزيد** س ابن كعب العوذي بفتح المهملة وسكون الواو والبصري مجهول من السادسة **يزيد** مم عن بن كيسان اليشكري ابو اسمعيل او ابو سمين بنون مصغر الكوفي صدوق يخطئ من السادسة ايضا **يزيد** ت ابن كيسان ابو خفص مقبول من السادسة ايضا **يزيد** بن ابي مالك هو ابن عبد الرحمن **يزيد** س بن محمد بن خثيم بمعجمة ومثلثة مصغر مقبول من الثالثة **يزيد** د س بن محمد بن عبد الصمد بن صبيح الدمشقي ابو القاسم القرشي مولاهم صدوق من الحادية عشرة مات سنة سبع وسبعين وله تسع وسبعون سنة **يزيد** س بن محمد بن مقبل الرقي ابو جعفر مقبول من الحادية عشرة **يزيد** ق بن محمد بن قيس بن مخرمة ابن المطلب القرشي المطلبي المدني نزيل مصر ثقة من السادسة **يزيد** ابن مريع في زيد **يزيد** ك بن مرثد ابو عثمان الحمداني الضبعي من صغار دمشق ثقة من الثالثة وله مراسيل **يزيد** س بن مرحانة بنون ثم موحدة الكوفي اصله من اصبهان صدوق من الخامسة **يزيد** بن ابي يزيد يقال اسم ابيه ثابت الانصاري ابو عبد الله الدمشقي امام الجامع لا باس به من السادسة مات سنة اربعين او بعدها **يزيد** ابن المطوس ابو المطوس في الكنى **يزيد** خ بن معوية النخعي الكوفي العابد ثقة من الثانية **يزيد** مد بن معوية بن ابي سفيان الاموي ابو خالد ولي الخلافة سنة ستين ومات سنة اربع وستين ولم يكمل الاربعين وليس باهل ان يروى عنه من الثالثة **يزيد** بتحتانيتين ابن معوية النهائي بفتح الموحدة وتشديد الكاف وبالمد قيل لصحبته **يزيد** ق بن المغلس بن عبد الله الباهلي ابو خالد البصري لين الحديث من التاسعة **يزيد** خ د س ق بن المقدام بن شريح الكوفي الحارثي صدوق لحظا عبد الحق في تضعيفه من التاسعة **يزيد** ق بن مقسم الثقفي مولاهم الطائفي ويعرف بابن ضبية وهي امه مقبول من الخامسة **يزيد** مد ت ل ابن ابي منصور الازدي ابو روح البصري لا باس به من الخامسة وهم من ذكره في الصحابة **يزيد** س بن مهران الاسكاف ابو خالد الخباز الكوفي صدوق من العاشرة مات سنة تسع وعشرين **يزيد** بن ابي نشبة بضم النون وسكون المعجمة السلمي مجهول من الخامسة **يزيد** بن نعامة الضبي ابو مودود البصري مقبول من الثالثة وله بيت ان لصحبة **يزيد** د س بن نعيم بن هزال الاسلمي مقبول من الخامسة ورواياته عن جده مرسلة **يزيد** بن همزان بكسر النون وسكون الميم ابن يزيد المدجحي بفتح الميم وكسر الجاء المهملة بينهما ذال معجمة ساكنة ثم جيم ثقة عابد من الثالثة وقيل اسم ابيه غزوان **يزيد** ابن الهاد هو ابن اسامة تقدم **يزيد** بن هارون ابن زاذان السلمي مولاهم ابو خالد الواسطي ثقة متقن عابد من التاسعة مات سنة ست ومائتين وقد قارب التسعين **يزيد** د س بن هرمز المدني مولى بني ليث وهو غير يزيد الفارسي على الصحيح وهو ابو عبد الله ثقة من الثالثة مات على راس المائة **يزيد** ق بن يزيد بن جابر الازدي الدمشقي ثقة فقيه من السادسة مات سنة اربع وثلثين وقيل قبل ذلك

ابن يحصن — عمر بن عبد العزيز — وقيل بسكونها — ياء مكسورة — مجمة بثنتين — وسعد بن — وبصاد مهملة — مشهورتان — مكسورة فغتانية

بنون في الحزرة — **يزيد** بنون — وصحفه بعض الحفاظ — بجبل خولان — بمعجمة وفتحاء — معجمة وكسر اللام — مهملة وتشديد معجمة — ابن عبد الله

خطئة طارق — بمعجمة وفتحة — وراء وقاف اسم ابيه — عروته وكذا — قبيصة بن — طارق وفارق

ابن عبد الله — وحسين بن — زياد وقيل — الخارق و — عبد الكريم — ابن ابي الخارق — ضعيف

يزيل بن يزيد بن جابر الرقي عن يزيد بن الاصم قيل هو الذي قبله وقيل آخر من اهل الرقة مجهول من السابعة **يزيل** بن ابي يزيل الضبعي بضم المعجمة وفتح الموحدة بعدها مهملة مولاهم ابو الازهر البصري يعرف بالوشل بكسر الهاء وسكون المعجمة ثقة عابد وهم من لينه من الخامسة مات سنة ثلثين وهو ابن مائة سنة **يزيل** بن يوسف الرعيني بفتح الراء والمهملة بعدها موحدة الصفاء صنعاء دمشق ضعيف من التاسعة **يزيل** بن يوسف الفارسي مصري مجهول من السابعة مات سنة اثنتين واربعين ومائة **يزيل** الاعور ع عن هو ابن ابي امية تقدم **يزيل** الرشك هو ابن ابي يزيد تقدم **يزيل** الرقاشي هو ابن امان **يزيل** الصفير هو ابن حبيب **يزيل** النحوي هو ابن ابي سعيد تقدم هو ا **يزيد** ت ق الفارسي الليثي مقبول من الرابعة **يزيد** ابو مرة مولى عقيل بن ابي طالب ويقال مولى احمد بن عبد الله المدني مشهور بكنيته ثقة من الثالثة **يزيع** مولى المنبعث بضم الميم وسكون النون وفتح الموحدة وكسر المهملة بعدها مثلثة مدني صدوق من الثالثة **يزيد** ذو مصر بكسر الميم وسكون المهملة المقرائي بفتح الميم من الثالثة **يسار** بن زيد ابو بلال مولى النبي صلى الله عليه وسلم مقبول من الرابعة **يسار** بن عبد الرحمن ابو الوليد في الكنى **يسار** قلت بن عبد ابو عزة بفتح المهملة وتشديد الزاي الهذلي صحابي مشهور بكنيته لحديث واحد د **يسار** المدني مولى بن عمر ثقة من الرابعة **يسار** بن نمير المدني مولى عمر من الرابعة **يسار** بن نمير المدني مولى عمر ثقة نزل الكوفة من الثانية **يسار** المروزي المعلم مجهول من السابعة **يسار** د المكي ابو نجيح مولى لقيف مشهور بكنيته ثقة من الثالثة وهو والد عبد الله بن ابي نجيح مات سنة تسع ومائة **يسيرة** بفتح اوله والمهملة ابن صفوان ابن جميل اللخمي الدمشقي ثقة من صغار التاسعة مات سنة خمس عشرة ومائتين وقد جاوز الثمانين **اليسع** قد بن المغيرة المخزومي المكي لين الحديث من الرابعة **ليسين** م مدلس بالصغير ابن عمر او ابن جابر الكوفي وقيل اصله اسير فقلبت الهمزة مختلف في نسبه قيل كندي وقيل عزدي الثالثة مات سنة خمس وثمانين وقيل ان ابن جابر اخوتا **ابو ليسير** س بن عميلة بفتح المهملة وكسر الميم القراري ويقال الليثي بالسر ايضا ثقة من الثالثة **ليسيع** بن معوان الحضرمي الكوفي ويقال له اصبغ ثقة من الثالثة **يعقوب** بن ابراهيم بن سعد بن ابراهيم ابن عبد الرحمن بن عوف الزهري ابو يوسف المدني نزيل بغداد ثقة فاضل من صغار التاسعة مات سنة ثمان ومائتين **يعقوب** ابن ابراهيم بن كثير بن افلح العبدي مولاهم ابو يوسف الدورقي ثقة من العاشرة مات سنة اثنتين وخمسين ولم ست وتسعون سنة وكان من الحفاظ **يعقوب** بن ابراهيم عن ابي هريرة في محمد بن ابراهيم **يعقوب** ق بن اسحق بن زيد الحضرمي مولاهم ابو محمد المقرئ النحوي صدوق من صغار التاسعة مات سنة خمس ومائتين **يعقوب** بن اوس في عقبة **يعقوب** بن جعفر بن ابي كثير الانصاري المدني مقبول من التاسعة **يعقوب** بن حميد بن كاسب المدني نزيل مكة وقد ينسب لجده صدوق ربما وهم من العاشرة مات سنة اربعين او احدى او اثنتين والاربعين **يعقوب** ع بن زيد بن طلحة التيمي ابو يوسف المدني قاضي المدينة صدوق من الخامسة **يعقوب** ق بن سفيان الفارسي ابو يوسف الفسوي ثقة حافظ من الحادية عشرة مات سنة سبع وسبعين وقيل بعد ذلك **يعقوب** ق بن سلمة الليثي المدني مجهول الحال من الرابعة **يعقو** ثقة

ابن ابي سلمة الملحشون التيمي مولاهم ابو يوسف المدني صدوق
من الرابعة مات بعد العشرين **يعقوب** بن عاصم بن عروة
ابن مسعود الثقفي اخو نافع مقبول من الثالثة **يعقوب**
ابن عبد الله بن الاشج ابو يوسف المدني مولى قريش ثقة من الخامسة
مات سنة اثنتين وعشرين **يعقوب** بن عبد الله بن سعد
الاشعري ابو الحسن العنقي بضم القاف ونشديد الميم صدوق
يهم من الثامنة مات سنة اربع وسبعين **يعقوب** بن عبد الله
ابن ابي طلحة ثقة من الرابعة **يعقوب** بن عبد الرحمن بن محمد بن
عبد الله بن عبد القاري بتشديد التحتانية المدني نزيل
الاسكندرية حليف بني زهرة ثقة من الثامنة مات سنة
احدى وثمانين **يعقوب** بن عتبة بن المغيرة بن الاخنس
الثقفي ثقة من السادسة مات سنة ثمان وعشرين
يعقوب بن عمرو بن عبد الله بن عمر بن امية الضمري مقبول من
يعقوب بن الغعقاع بن الاعلم الازدي ابو الحسن الخياط ثقة من
يعقوب بن كعب بن حماد الحلبي ابو يوسف نزيل انطاكية ثقة من العاشرة
يعقوب بن ماهان العقيلي ابو يوسف الكاتب مولاهم صدوق من العاشرة مات
يعقوب بن مجاهد القاص بكسر الجيم وبالخاء المعجمة وسكون الواو وهو
بعد الاربعين وقيل قبلها صدوق من السادسة مات سنة بضع واربعين او بعدها
يعقوب بن محمد بن يزيد بن جارية بالجيم الانصاري المدني مقبول من الرابعة
يعقوب بن محمد بن طحلا بمهملتين الثانية ساكنة المدني مقبول من
من كبار السابعة مات سنة اثنتين وستين **يعقوب**
ابن محمد بن عيسى بن عبد الملك بن حميد بن عبد الرحمن بن عوف
الزهري المدني نزيل بغداد صدوق كثير الوهم والرواية عن الضعفاء من
العاشرة مات سنة ثلث عشرة ومائتين **يعقوب** بن الوليد بن عبد الله
ابن هلال الازدي ابو يوسف او ابو الوهاب المدني نزيل بغداد

كذبه احمد وغيره من الثامنة **يعقوب** بن ابي يعقوب المدني
صدوق من الثالثة **يعقوب** المدني مولى الزرقة مقبول من الثالثة
يعقوب السدوسي هو ابن اوس تقدم
يعقوب عن ابراهيم بن سعد هو ابن حميد او ابن ابراهيم الدورقي
يعلى بن امية بن ابي عبيدة بن همام التميمي حليف قريش وهو
ابن منية بضم الميم وسكون النون بعدها تحتانية مفتوحة وهي امه
صحابي مشهور مات سنة بضع واربعين **يعلى** بن الحارث بن
حرب المحاربي الكوفي ثقة من الثامنة مات سنة ثمان وستين
يعلى بن حكيم الثقفي مولاهم المكي نزيل البصرة ثقة من السادسة
يعلى بن سيابة بكسر المهملة هو ابن مرة **يعلى** بن شبيب المكي مولى آل
الزبير لين الحال من الثامنة **يعلى** بن شداد بن اوس الانصاري ابو
ثابت المدني صدوق نزل الشام من الثالثة **يعلى** بن عبد الرحمن
ابن عبد الرحمن عن عمرو بن الشريد صواب عبد الله بن عبد الرحمن
يعلى بن عبيد ابي امية الكوفي ابو يوسف الطنافسي ثقة الا في
حديثه عن الثوري ففيه لين من كبار التاسعة مات سنة بضع و
مائتين وله تسعون سنة **يعلى** بن عطاء العامري ويقال الليثي
الطائفي ثقة من الرابعة مات سنة عشرين او بعدها **يعلى**
ابن عقبة المكي مولى آل الزبير مقبول من الثالثة **يعلى** بن
ابن مرة بن رهب بن جابر الثقفي الوحي ازم بضم اوله وتخفيف
الراء وكسر الزاي وامه سيابة بكسر المهملة وتخفيف التحتانية ثم
موحدة صحابي مشهور الحديبية وما بعدها **يعلى** بن مرة الكوفي
مقبول من الثالثة **يعلى** بن مسلم بن هرمز المكي اصله من البصرة
ثقة من السادسة **يعلى** بن مملك بوزن جعفر المكي مقبول من الثالثة
يعلى بن منية هو ابن امية تقدم **يعلى** بن ابي يحيى المدني
مجهول من السابعة **يعليش** بن طخفة في طخفة

9 يعقوب بن يحيى بن عبد الله بن عبد الله بن الزبير بن العوام الاسدي المدني صحيح الحاديث من السادسة مات سنة خمس وخمسين
يعقوب بن عطاء بن ابي رباح واسم ابي رباح اسلم المكي ضعيف من الخامسة مات سنة ثمان وعشرين

ابن الوليد بن هشام بن معوية الاموي المعيطي الدمشقي نزيل الجزيرة
ثقة من الثالثة يمان عن قيس في ترجمة وهب بن سفيان يمان
ابن عدي الحضرمي ابو عدي الحمصي لين الحديث من الثامنة يمان بن
المغيرة البصري ابو حذيفة ضعيف من السادسة مات بعد الستين
ينة بفتح اوله وتشديد النون الجهني تقدم في الموحدة يوسف
ابن ابراهيم التميمي ابو شيبة الجوهري الواسطي ضعيف من الخامسة
يوسف بن اسحق بن ابي اسحق السبيعي وقد ينسب لجده ثقة من السابعة
مات سنة سبع وخمسين يوسف بن ابي بردة بن ابي موسى الاشعري
مقبول من السادسة يوسف بن بهلول التميمي الانباري بفتح الهمزة
وسكون النون بعدها موحدة نزيل الكوفة ثقة من العاشرة مات سنة
ثمان عشرة يوسف بن ثابت في ترجمة محمد بن يوسف يوسف
ابن الحكم بن ابي عقيل عمرو بن مسعود بن علي الثقفي والد الحجاج
الامير وقد ينسب لجده مقبول من الثالثة يوسف بن حماد المعني بفتح
الميم وسكون المهملة ثم نون وتشديد الياء ثقة من العاشرة مات سنة
خمس واربعين يوسف بن حماد الاسترابادي مقبول من العاشرة
ايضا والذي قبله اكبر منه يوسف بن خالد بن عمير السمتي
بفتح المهملة وسكون الميم بعدها مثناة ابو خالد البصري مولى بني ليث
تركوه وكذبه ابن معين وكان من فقهاء الحنفية من الثامنة
مات سنة تسع وثمانين يوسف بن الزبير المكي مولى آل الزبير وقلبه
بعضهم مقبول من الثالثة يوسف بن الزبير الكوفي مجهول من السابعة
يوسف بن سعد الجمحي مولاهم البصري ويقال هو يوسف بن مازن
ثقة من الثالثة يوسف بن سعيد بن مسلم المصيصي ثقة حافظ
من الحادية عشرة مات سنة احدى وسبعين وقيل قبل ذلك يوسف
ابن سلمان الباهلي او المازني ابو عمر البصري صدوق من العاشرة يوسف
ابن صهيب الكندي الكوفي ثقة من السادسة يوسف بن عبد الله

ابن الحارث الانصاري ابو الوليد البصري ثقة من الخامسة مولاهم
يوسف بن عبد الله بن سلام الاسرائيلي المدني ابو يعقوب
صحابي صغير وقد ذكره العجلي في ثقات التابعين يوسف بن عبد الله
ابن نجيد في عبد الله بن نجيد يوسف بن عبدة الازدي مولاهم
ابو عبدة البصري القصاب لين الحديث من السابعة يوسف بن عدي
ابن زريق التيمي مولاهم الكوفي نزيل مصر ثقة من العاشرة
مات سنة اثنتين وثلاثين وقيل غير ذلك يوسف بن عطية
ابن ثابت الصفار البصري ابو سهل متروك من الثامنة يوسف
ابن عطية الباهلي ابو المنذر الكوفي متروك ايضا من الثامنة
وقال عمرو بن علي هو اكذب من الصفار يوسف بن عمرو بن
يزيد الفارسي ابو يزيد المصري صدوق صالح فقيه من التاسعة
مات سنة خمس ومائتين يوسف بن عيسى بن دينار الزهري
ابو يعقوب المروزي ثقة فاضل من العاشرة مات سنة تسع واربعين
يوسف بن ابي كثير مجهول من السابعة يوسف بن مازن
في يوسف بن سعد يوسف بن ماهك بن بهزاد بضم الموحدة
وسكون الهاء بعدها زاي الفارسي المكي ثقة من الثالثة مات سنة
ومائة وقيل قبل ذلك يوسف بن محمد بن ثابت بن قيس
ابن شماس بفتح المعجمة وتشديد الميم مقبول من السابعة
وقد قيل فيه محمد بن يوسف يوسف بن محمد بن صيفي
ابن سنان مقبول من الثامنة يوسف بن محمد بن المنذر
التيمي ضعيف من السابعة يوسف بن محمد العصفري ابو يعقوب
الخراساني نزيل البصرة ثقة من العاشرة يوسف بن مروان
النسائي ابو الحسن المؤذن نزيل بغداد ثقة من العاشرة مات سنة
ثمان وعشرين يوسف بن مسعود بن الحكم الزرقي بضم الزاي
الانصاري المدني مقبول من الثالثة يوسف بن المنازل بلفظ

جمع المنزل ابو يعقوب الكوفي ثقة من العاشرة مات سنة ثلث عشرة
يوسف بن مهران البصري وليس هو يوسف بن ماهك ذاك ثقة
وهذا لم يرو عنه الا ابن جدعان هو لين الحديث من الرابعة يوسف
ابن موسى بن راشد القطان ابو يعقوب الكوفي نزيل الري ثم بغداد
صدوق من العاشرة مات سنة ثلث وخمسين يوسف بن موسى
التستري ابو غسان اليشكري نزيل الري صدوق من صغار العاشرة
يوسف بن ميمون المخزومي مولاهم الكوفي الصباغ ضعيف
من الرابعة يوسف بن ميمون الكوفي صدوق من السادسة
فرق بينهما ابن حبان والرازيان وغيرهم يوسف بن واضح
الهاشمي ابو يعقوب البصري المكتب ثقة من العاشرة مات سنة خمسين
وقيل بعدها يوسف بن يحيى القرشي مولاهم ابو يعقوب البويطي
صاحب الشافعي ثقة فقيه من اهل السنة مات في المحنة ببغداد سنة
احدى واثنتين وثلثين يوسف بن يزيد بن كامل القراطيسي
ابو يزيد مولى بني امية ثقة من الحادية عشرة مات سنة سبع وثلثين يقال انه عاش يوسف
ابن يزيد البصري ابو معشر البراء بالتشديد العطار صدوق ربما
اخطأ من السادسة يوسف بن يعقوب بن ابي سلمة
المدخشون ابو سلمة المدني ثقة من الثامنة مات سنة خمس و
ثمانين وقيل قبل ذلك يوسف بن يعقوب بن ابي القاسم
السدوسي مولاهم ابو يعقوب السلعي بكسر المهملة وفتح اللام
قيل بفتح اوله ثم سكون البصري الضبعي بضم المعجمة
وفتح الموحدة صدوق من التاسعة مات سنة احدى و
مائتين يوسف بن يعقوب الصفار ابو يعقوب الكوفي
مولى قريش ثقة من العاشرة مات سنة احدى وثلثين يوسف
ابو الحكم عن ابن عمر صوابه عمران بن موسى ابو الحكم يوسف
القرشي الاموي المدني مقبول من الثالثة يونس بن

ابي اسحق السبيعي ابو اسرائيل الكوفي صدوق يهم قليلا من الخامسة
مات سنة اثنتين وخمسين على الصحيح يونس بن بكير بن واصل
الشيباني ابو بكر الجمال الكوفي صدوق يخطئ من التاسعة مات سنة
تسع وتسعين يونس بن جبير الباهلي ابو غلاب البصري
ثقة من الثالثة مات بعد التسعين واوصى ان يصلي عليه انس
ابن مالك يونس بن الحارث الثقفي الطائفي نزيل الكوفة
ضعيف من السادسة يونس بن الخليس وابن ميسرة
يأتي يونس بن خباب بمعجمة وموحدتين الاسدي مولاهم الكوفي
صدوق يخطئ ورمي بالرفض من السادسة يونس بن راشد
الحراني ابو اسحق القاضي صدوق رمي بالارجاء من الثامنة
يونس بن ابي سالم هو ابن يوسف الليثي يونس بن سليم
الصنعاني مجهول من التاسعة يونس بن سيف الكلاعي
الحمصي مقبول من الرابعة ووهم من سماه يوسف يونس
ابن عبد الاعلى بن ميسرة الصدفي ابو موسى البصري ثقة من صغار
العاشرة مات سنة اربع وستين وله ست وتسعون سنة
يونس بن عبيد الله العميري الليثي ابو عبد الرحمن البصري صدوق
من كبار العاشرة يونس بن عبيد بن دينار العبدي ابو عبيد البصري
ثقة ثبت فاضل ورع من الخامسة مات سنة تسع وثلثين
يونس بن عبيد مولى محمد بن القاسم الثقفي مقبول من الرابعة
يونس بن عبيد الثقفي مولاهم اخو زياد لابيه قبل ان
يستلحق معوية زياد اذ ذكر بلا رواية وهو من الثانية يونس
ابن ابي الفرات القرشي مولاهم ابو الفرات البصري الاسكاف ثقة
من السادسة ولم يصب ابن حبان في تليينه يونس
ابن القاسم الحنفي ابو عمر اليمامي ثقة من الثامنة يونس بن
ابي كثير عن ابي بردة صوابه يونس بن ابي اسحق وقد تقدم

يونس بن محمد بن مسلم البغدادي ابو محمد المؤدب ثقة ثبت من صغار التاسعة مات سنة سبع ومائتين **يونس** بتثليث ابن محمد الصدوق كذاب من التاسعة ايضا **يونس** بن مسلم صوابه ابو يونس حاتم بن مسلم **يونس** ق بن يزيد بن جليس بمهملتين في طرفيه وموحدة وزن جعفر وقد ينسب لجده ثقة عابد معمر من الثالثة مات سنة اثنتين وثلثين **يونس** س بن نافع الخولاني ابو عائذ الفاضي صدوق يخطئ من الثامنة مات سنة ستة وخمسين **يونس** ع بن يحيى ابن يناتة الاموي ابو يناتة المدني صدوق من التاسعة مات سنة سبع ومائتين **يونس** بن يزيد بن سنان صوابه نوح بن يزيد بن سيار **يونس** بن يزيد بن ابي النجاد الايلي بفتح الهمزة وسكون التحتانية بعدها لام ابو يزيد مولى آل ابي سفيان ثقة الا ان في روايته عن الزهري وهما قليلا وفي غير الزهري خطأ من كبار السابعة مات سنة ستة وخمسين على الصحيح وقيل سنة ستين **يوئس** بن ابي يعفور بفتح التحتانية وسكون المعجمة وضم الفاء واسمه وقدان بالقاف العبدي الكوفي صدوق يخطئ كثيرا من الثامنة **يونس** بن يوسف بن حماس بكسر المهملة وتخفيف الميم واخره مهملة ثقة عابد من الثالثة قال ابن حبان هو يوسف بن يونس وهم من قلبه والله اعلم

آخر الاسماء قال مؤلفه روح الله روحه

فرغت منه في ثامن شهر ربيع الاول سنة ست وعشرين وثمانمائة

باب الكنى

على الترتيب الماضي في الاسماء والاعتبار بما بعد اداة الكنية

حرف الالف

ابو ابراهيم الاشهلي المدني مقبول من الثالثة قيل انه عبد الله بن ابي قتادة ولا يصح **ابو ابراهيم** الاسدي هو محمد بن القاسم تقدم **ابو ابراهيم** الترجماني هو اسمعيل بن ابراهيم بن مهاجر تقدم **ابو الابرد** مولى بني خطمة هو زياد تقدم وقيل مولى بني سليم **ابو الابيض** العنسي بالنون الشامي ثقة من الثانية مات قبل ثمان وثمانين وهو من سماه عيسى **ابو ابي** ابن ام حرام اسمه عبد الله بن عمرو وقيل ابن كعب الانصاري صحابي نزل بيت المقدس وهو آخر من مات من الصحابة بها وزعم ابن حبان ان اسمه شمعون **ابو احمد** بن علي الكلاعي الدمشقي قتل هو عمر بن ابي عمر مجهول من مشايخ بقية من السابعة **ابو احمد** الزبيري محمد بن عبد الله بن الزبير **ابو احمد** البخاري عن محمد بن يحيى هو المزدي بن حمويه ويقال محمد بن عبد الوهاب الفراء **ابو الاحوص** البغوي محمد بن حيان **ابو الاحوص** الجشمي عن عوف بن مالك **ابو الاحوص** الحنفي سلام بن سليم **ابو الاحوص** الثقفي حكيم بن نصير **ابو الاحوص** مولى بني ليث او عفار مقبول من الثالثة لم يرو عنه غير الزهري **ابو الاحوص** قاضي عكبر محمد بن الهيثم **ابو ادم** بكسر اوله المحاربي الكوفي سليمان بن يزيد **ابو ادريس** الخولاني عائذ الله بن عبد الله **ابو ادريس** السكوني الحمصي مقبول من السادسة **ابو ادريس** المرهبي بضم اوله وكسر الهاء بعدها موحدة الكوفي اسماء سوار او مساور صدوق يتشيع من الرابعة **ابو ادريس** بجير مقبول من الخامسة **ابو ارطاة** كوفي مقبول من الرابعة **ابو الازهر**

ويقال ابو زهير الانماري صحابي سكن الشام لا يعرف اسمه وقيل
يحيى بن نضير ابو الازهر الباهلي البصري صالح بن دراهم
ابو الازهر النيسابوري بن الازهر ابو الازهر
الدمشقي المغيرة بن فروة ابو الازهر المصري مقبول من الثانية
ابو اسامة الحجام هو زيد ابو اسامة الرقي زيد بن علي ابو اسامة
الكوفي حماد بن اسامة ابو الاسباط الحارثي بشر بن رافع
ابو اسحق الاشجعي الكوفي شيخ لابي النضر مقبول وقال ليس هو
عبيد الله هو آخر من الثامنة ابو اسحق الكوفي عبد الله بن
ميسرة ابو اسحق الكوفي آخر اسمه هرون روى عنه حماد بن زيد
ابو اسحق الخميسي خادم الحسين ابو اسحق السبيعي
عمرو بن عبد الله ابو اسحق الشيباني سليمن بن ابي سليمن
ابو اسحق الطالقاني ابراهيم بن اسحق بن عيسى ابو اسحق
الفزاري ابراهيم بن محمد بن الحارث ابو اسحق مولى عبد الله
ابن الحارث مدني مقبول من الثالثة ابو اسحق الدوسي مولى بني
هاشم مقبول من الثالثة ويحتمل ان يكون الذي قبله
ابو اسحق الهروي ابراهيم بن عبد الله بن حاتم ابو اسحق
عن ابي الحويرث مجهول من السابعة ابو اسرائيل الجشمي
بضم الجيم وفتح المعجمة اسمه شعيب مقبول من الثالثة
ابو اسرائيل الملائي بضم الميم والد اسمه اسمعيل بن خليفة
ابو اسماء الرحبي عمرو بن مرثد ابو اسماء الصيقل مجهول من الخامسة
ابو اسماء عن ام سلمة صوابه عبد الله مولى اسماء
ابو اسمعيل الاسلمي عن ابي حازم هو بشر بن سليمان
ابو اسمعيل الترمذي هو محمد بن اسمعيل ابو اسمعيل
القناد ابراهيم بن عبد الملك ابو اسمعيل المؤدب
ابراهيم بن سليمان ابو الاسود الديلي بكسر المهملة وسكون

التحتانية ويقال الدؤلي بالضم بعدها همزة مفتوحة البصري
اسمه ظالم بن عمرو بن سفيان ويقال عمرو بن ظالم ويقال بالتصغير
فيهما ويقال عمرو بن عثمان او عثمان بن عمرو ثقة فاضل مخضرم مات سنة
تسع وستين ابو الاسود السلمي صحابي له حديث وقيل الصواب
ابو اليسر السلمي ابو الاسود المحاربي مولى عمرو بن حريث قاضي
الكوفة اسمه سويد مقبول من الخامسة ابو الاسود
المرادي البصري عبد الجبار ابو الاسود والد سوادة مسلم بن
مخراق ابو الاسود يتيم عروة هو محمد بن عبد الرحمن النوفلي
ابو اسيد بن ثابت الانصاري المدني صحابي قيل اسمه عبد الله
له حديث والصحيح فيه فتح الهمزة قاله الدارقطني ابو اسيد
البراد صوابه ابو سعيد اسيد بن ابي اسيد ابو اسيد
الساعدي بضم اوله مالك بن ربيعة ابو الاشعث
الجرمي هو الصنعاني ابو الاشعث الصنعاني هو شراحيل بن آدة
بالمد والتخفيف ابو الاشعث العجلي احمد بن المقدام
ابو الاشهب العطاردي جعفر بن حيان ابو الاعيس
الخولاني عبد الرحمن بن سليمان ابو الافلح الهمداني البصري
مقبول من الخامسة ابو امامة بن سهل بن حنيف اسمه اسعد وقيل
سعد ابو امامة الباهلي صدي بن عجلان ابو امامة
البلوي حليف بني حارثة اسمه اياس وقيل عبد الله بن ثعلبة وقيل
ثعلبة بن عبد الله بن سهل صحابي له احاديث ابو امامة
ويقال ابو ايمة التميمي الكوفي مقبول من الرابعة ابو امية
الشعباني الدمشقي اسمه يحمد بضم التحتانية وسكون المهملة وكسر الميم
وقيل بفتح اوله والميم وقيل اسمه عبد الله مقبول من الثانية
ابو امية القشيري انس بن مالك ابو امية المخزومي والانصاري
صحابي له حديث ابو انس الاصبحي مالك بن ابي عامر بن عبدة

ابو اويس الاصبحي عبد الله بن عبد الله بن اويس
ابو ايوب الرقي الخطاب سليمان
ابن عبيد الله ابو ايوب الغيلاني سليمان بن عبيد الله ايضا
ابو ايوب المراغي الازدي اسمه يحيى ويقال حبيب ابن مالك
ثقة من الثالثة مات بعد الثمانين ابو ايوب الهاشمي سليمن بن داود
ابن داود بن علي ابو ايوب مولى عثمان اسمه سليمن وقيل عبد الله
ابن ابي سليمن ابو ايوب الشامي عن الزهري مجهول من السابعة
حرف الباء الموحدة ابو بحر البكراوي عبد الرحمن
ابن عثمن ابو بحرية بتشديد التحتانية عبد الله بن قيس
ابو البختري بفتح الموحدة والمثناة بينهما معجمة ساكنة
سعيد بن فيروز ابو البداح بفتح الموحدة وتشديد المهملة
واخره مهملة ابن عاصم بن عدي بن الجد بفتح الجيم البلوي حليف
الانصار يقال اسمه عدي ويقال كنيته ابو عمرو وابو البداح لقب
ثقة من الثالثة مات سنة عشر ومائة وقيل بعد ذلك وهم من قال
له صحبة ابو بدر السكوني شجاع بن الوليد ابو بدر
العنزي عباد بن الوليد ابو بردة بن ابي موسى الاشعري قيل اسمه
عامر وقيل الحارث ثقة من الثالثة مات سنة اربع ومائة وقيل غير ذلك
وقد جاز الثمانين ابو بردة بن نيار بكسر النون بعدها تحتانية
خفيفة البلوي حليف الانصار صحابي اسمه هانئ وقيل الحارث
ابن عمرو وقيل مالك بن هبيرة مات سنة احدى واربعين
وقيل بعد ذلك ابو بردة بن عبد الله بن ابي بردة اسمه بريد
بموحدة وراء مصغر ابو برزة التميمي عمرو بن يزيد الكوفي
ابو برزة بفتح اوله وبالزاي الاسلمي اسمه نضلة بن عبيد
ابو البرري بفتح الموحدة والزاي بعدها راء مقبول من الرابعة
مات سنة بضع وعشرين ابو بسرة بضم اوله وسكون المهملة

الغفاري مقبول من الرابعة ابو بشر البصري بكر بن الحكم
او المفضل بن لاحق ابو بشر العنبري الوليد بن مسلم
ابو بشر الكوفي بيان بن بشر
ابو بشر اليشكري جعفر بن اياس ابو بشر مات
موذن مسجد دمشق مقبول من السادسة واما ابو بشر
صاحب ابي الزاهرية فضعيف من طبقته ابو بشر
صاحب ابي وائل مجهول من السادسة ابو بشر
شيخ للحسن بن صالح مجهول وقيل فيه الحلبي وقيل اسمه
عبد الله بن بشر وقيل هو الوليد بن محمد البلغاوي والله اعلم
من السابعة ابو بشير بفتح اوله وكسر المعجمة الانصاري
المدني قيل اسمه قيس بن عبيد صحابي ممن شهد الخندق ومات
بعد الستين ويقال له جاز المائة ابو بصرة الغفاري جميل
ابن بصرة ابو بصير العبدي الكوفي الاعمى يقال اسمه حفص
مقبول من الثالثة ابو بكار الغزال الحكم بن فروخ
ابو بكر بن احمر اسمه جبرئيل ابو بكر
ابن اسحق بن يسار المطلبي مولاهم اخو محمد صاحب المغازي
مقبول من السادسة ابو بكر بن اسحق الصنعاني اسمه محمد
ابو بكر بن الاسود اسمه عبد الله بن محمد بن جميل
ابو بكر بن اصرم اسمه بوا بالموحدة تقدموا
ابو بكر بن انس بن مالك الانصاري ثقة من الرابعة ابو بكر
ابن ابي اويس هو عبد الحميد بن عبد الله ابو بكر بن ابي الجهم
هو ابن عبد الله يأتي ابو بكر بن حزم هو ابن عمرو يأتي
ابو بكر بن ابي حثمة هو ابن سليمان يأتي ابو بكر
ابن خلاد الباهلي اسمه محمد تقدم ابو بكر
ابن زبير الثقفي اسم ابيه معاذ مقبول من الثالثة

ابو بكر بن حفص بن عمرو بن سعد اسمه عبد الله ابو بكر
ابن حفص الايلي اسمه اسمعيل ابو بكر بن حويطب اسمه رباح تقدموا
ابو بكر بن خالد بن عرفطة العذري حليف بني زهرة مقبول ابو بكر
ابن سالم بن عبد الله بن عمر ثقة من الخامسة ابو بكر بن ابي سبرة
هو ابن عبد الله يأتي ابو بكر بن سليمن بن ابي حثمة عبد الله بن حذيفة
العدوي المدني ثقة عارف بالنسب من الرابعة ابو بكر بن شعيب الحجاب
بمهملتين مفتوحتين بينهما موحدة ساكنة وفي آخره موحدة الازدي
البصري قيل اسمه عبد الله ثقة من السابعة ابو بكر بن شيبة اسمه عبد الرحمن بن عبد الملك
ابو بكر بن ابي شيبة اسمه عبد الله بن محمد بن ابراهيم تقدما ابو بكر
ابن عبد الله بن الزبير بن العوام مستور من الثالثة مات شابا
ابو بكر بن عبد الله بن قيس البكري بصري مجهول من الثامنة ابو بكر
ابن عبد الله بن محمد بن ابي سبرة بفتح المهملة وسكون الموحدة
ابن ابي رهم بن عبد العزى القرشي العامري المدني قيل اسمه عبد الله
وقيل محمد وقد ينسب الى جده رموه بالوضع وقال مصعب الزبيري
كان عالما من السابعة مات سنة اثنتين وستين ابو بكر بن عبد الله
ابن ابي مريم الغساني الشامي وقد ينسب الى جده قيل اسمه بكير وقيل عبد السلام
ضعيف وكان قد سرق بيته فاختلط من السابعة مات سنة ست
وخمسين ابو بكر بن عبد الله الثقفي الاصبهاني مجهول من السابعة
ووهم من زعم انه يعقوب القمي ابو بكر بن عبد الرحمن بن الحارث
ابن هشام بن المغيرة المخزومي المدني قيل اسمه محمد وقيل المغيرة
وقيل ابو بكر اسمه وكنيته ابو عبد الرحمن وقيل اسمه كنيته ثقة
فقيه عابد من الثالثة مات سنة اربع وستين وقيل غيره ابو بكر
ابن عبد الرحمن بن المسور بن مخرمة مقبول من السابعة ابو بكر
ابن عبيد الله بن انس بن مالك مجهول الحال من الخامسة
ابو بكر بن عبيد الله بن عبد الله بن عمر بن الخطاب ثقة من الرابعة

مات بعد الثلاثين ابو بكر بن عبيد الله بن ابي مليكة التيمي
المكي اخو عبد الله مقبول من الثالثة ابو بكر بن عثمان بن سهل
ابن حنيف الانصاري الاوسي المدني مقبول من السادسة ابو بكر
ابن علي بن سعيد المروزي اسمه احمد تقدم ابو بكر بن علي
ابن عطاء بن مقدم بوزن محمد المقدمي البصري مقبول من السابعة
مات سنة سبع وستين ابو بكر بن عمارة بن رويبة براء وموحدة
مصغرا الثقفي الكوفي مقبول من الثالثة ابو بكر بن عمر بن عبد الرحمن
ابن عبد الله بن عمر القرشي العدوي المدني ثقة من كبار السابعة وروايته
عن جد ابيه منقطعة ابو بكر بن عياش بتحتانية ومعجمة
ابن سالم الاسدي الكوفي المقرئ المحناط بمهملة ونون مشهور
بكنيته والاصح انها اسمه وقيل اسمه محمد او عبد الله او سالم
او شعبة او روبة او مسلم او خداش او مطرف او حماد او حبيب
عشرة اقوال ثقة عابد الا انه لما كبر ساء حفظه وكتابه صحيح
من السابعة مات سنة اربع وستين وقيل قبل ذلك بسنة او سنتين
وقد قارب المائة وروايته في مقدمة مسلم ابو بكر بن عياش
السلمي فاضل له كتاب في غريب الحديث مقبول من السابعة ايضا
ابو بكر بن مبشر هو الفضل تقدم ابو بكر بن محمد بن زيد بن عبد الله
ابن عمر العدوي المدني ثقة من كبار السابعة مات سنة خمسين ابو بكر
ابن محمد بن عمرو بن حزم الانصاري النجاري بالنون والجيم المدني القاضي
اسمه وكنيته واحد وقيل انه يكنى ابا محمد ثقة عابد من الخامسة
مات سنة عشرين ومائة وقيل غير ذلك ابو بكر بن ابي مريم
عبد الله ابو بكر بن ابي مليكة هو ابن عبيد الله ابو بكر
ابن موسى هو ابن ابي شيخ تقدموا ابو بكر بن المنكدر بن عبد الله
التيمي المدني ثقة وكان اسن من اخيه محمد من الرابعة ابو بكر
ابن ابي موسى الاشعري اسمه عمرو او عامر ثقة من الثالثة مات سنة

ست ومائة وكان اسن من اخيه ابي بردة **ابو بكر** بن نافع العدوي
ومولى ابن عمر قال صدوق يقال اسمه عمر من كبار السابعة ورواياته
عن صفية بنت ابي عبيد مرسلة **ابو بكر** بن نافع العدوي مولاهم
ثقة قاضي بغداد ضعيف من التاسعة **ابو بكر** بن نافع العبدي
اسمه محمد بن احمد تقدم **ابو بكر** بن نصر بن انس بن مالك
الانصاري البصري مستور من الخامسة **ابو بكر** بن النضر بن ابي النضر
البغدادي وقد ينسب لجده اسمه وكنيته واحد وقيل اسمه محمد وقيل احمد
وابو النضر هو هاشم بن القاسم مشهور وابو بكر ثقة من الحادية
عشرة وتسعة خمس واربعين **ابو بكر** بن نويل بن عامر البرساني
بضم الراء مشهور بكنيته واسمه مصعوم بمهملتين الاولى مفتوحة
والثانية مضمومة بينهما عاء ساكنة مجهول الحال من الثالثة وهو
محمد المشهور **ابو بكر** بن يحيى بن النضر الانصاري مدني مستور من
العاشرة **ابو بكر** الحضرمي اسمه احمد بن محمد **ابو بكر** الانصاري اسمه
فضل بن بشر **ابو بكر** الحنفي مجهول من الثامنة **ابو بكر**
الحنفي الكبير اسمه عبد الله بن عبد الله **ابو بكر** الحنفي الصغير
اسمه عبد الكبير بن عبد الجليل **ابو بكر** الصنعاني اسمه محمد بن اسحق
تقدموا **ابو بكر** الصديق تقدم في عبد الله بن عثمان **ابو بكر**
العنسي بنون فجيم قال ابن عدي من الثالثة وانا احسبه ابن
ابي مريم الذي تقدم **ابو بكر** العنسي آخر مستور متقدم من الثانية
ابو بكر الغساني اسمه عبد الرحمن بن مروان تقدم **ابو بكر**
الهذلي عن هشام بن عروة ضعيف من التاسعة **ابو بكر**
الهذلي الكوفي قيل اسمه عبد الله بن قطاف او ابن ابي قطاف
وقيل وهب وقيل معوية صدوق تركه بالارجاء من السابعة **ابو بكر**
الهذلي قيل اسمه سلمى بضم المهملة ابن عبد الله وقيل روح
اخو عمرو الحذاء من السادسة ماتت سنة سبع وستين

ابو بكرة بزيادة هاء التانيث الصحابي اسمه نفيع بن الحارث
ابو بكير بالتصغير التيمي اسمه مرزوق **ابو بكير** النخعي اسمه
عبد الله بن سعيد بن سابق تقدموا **ابو بكير** بفتح اوله وسكون
الراء بعدها جيم الفزاري الكوفي ثم الواسطي كبير اسمه يحيى بن سليم
او ابن ابي سليم او ابن ابي الاسود صدوق ربما اخطأ من الخامسة
ابو بكين **ابو بكير** الصغير تميمي واسطي اسمه جارية بن بدر من الخامسة ايضا
ابو بهيسة بمهملة مصغرا الفزاري صحابي مقل روى عنه
بنته بهيسة قيل اسمه عمير **حرف التاء المثناة**
ابو التجيب بفتح اوله ثم نون ياء ثم باء موحدة **ابو تحيى** بكسر اوله وسكون
المهملة اسمه حكيم بن سعد **ابو تقى** بفتح اوله وكسر القاف
اسمه عبيل بجيم مصغرا ابن ابراهيم **ابو تقى** اصغر هو هشام بن عبد الملك
ابو تميلة بالتصغير اسمه يحيى بن واضح **ابو تميم**
الجيشاني اسمه عبد الله بن مالك **ابو تميمة** بزيادة هاء
الهجيمي بجيم مصغرا اسمه طريف بن مجالد **ابو توبة** الحلبي
اسمه الربيع بن نافع **ابو التياح** بفتح اوله وتشديد التحتانية
واخره مهملة اسمه يزيد بن حميد تقدموا **حرف الثاء المثلثة**
ابو ثابت التعلبي اسمه ايمن بن ثابت **ابو ثابت** المدني
اسمه محمد بن عبد الله تقدموا **ابو ثعلبة** الخشني بضم
المعجمة وفتح الشين المعجمة بعدها نون صحابي مشهور بكنيته
قيل اسمه جرثوم او جرثومة او جرثم او جرهم او لاشر بمعجمة
مكسورة بعدها راء او لاش بغير راء او لاشق او لاشومة
او نشلبة او نشر او عرفق او شق او ويل او لاسود وختلف
في اسم ابيه ايضا ات سنة خمس وسبعين وقيل قبل ذلك بكثير
في اول خلافة معوية بعد الاربعين **ابو ثفال** المدني اسمه
ثمامة تقدم **ابو ثمامة** الخاطي بمهملة ونون مجازي بجيم

الحال من الثالثة ابو ثور الازدي الحداني بضم المهملة والتشديد
الكوفي قيل هو حبيب بن ابي مليكة مقبول من الثانية ابو ثور
الكلبي الفقيه اسمه ابراهيم بن خالد ابو الثورين
بالتثنية الجمحي اسمه محمد بن عبد الرحمن تقدما حرف الجيم
ابو الجارود الكوفي اسمه زياد بن المنذر تقدم ابو الجارية
العبدي البصري مجهول من العاشرة ابو جبير بالتصغير مولى الحكم
ابن عمرو الغفاري مقبول من الثالثة ابو جبيرة بفتح
الجيم ابن الضحاك الانصاري المدني صحابي وقيل لا صحبة له +
ابو جبيرة الانصاري اخر اسمه زيد بن جبيرة
ابو الجحاف بفتح الجيم وتثقيل المهملة واخره فاء اسمه داود
ابو جحيفة بالتصغير اسمه وهب بن عبد الله تقدموا
ابو الجراح مولى ام حبيبة ام المؤمنين قيل اسمه الزبير و
قيل فيه الجراح وهو وهم مقبول من الثالثة ابو الجراح
البهزي بموحدة وهاء ساكنة وزاي مجهول من السابعة
ابو جرو بفتح الجيم وسكون الراء المازني مقبول من الثالثة
ابو جري بالتصغير الهجيمي بالتصغير ايضا اسمه جابر بن سليم
وقيل سليم بن جابر صحابي معروف ابو الجعد الضمري قيل
اسمه ادرع وقيل عمرو وقيل جنادة صحابي له حديث قيل قتل يوم الجمل
ابو الجعد الغطفاني والد سالم اسمه رافع تقدم ابو جعفر
ابن محمد بن ركانة مجهول من السادسة ابو جعفر المؤذن الانصاري
المدني مقبول من الثالثة ومن زعم انه محمد بن علي بن الحسين فقد وهم
ابو جعفر الانصاري آخر اكبر من هذا ادرك ابا بكر الصديق
روى عنه ثابت بن عبيد من الثانية ابو جعفر الباقر هو
محمد بن علي بن الحسين ابو جعفر الخطمي بفتح المعجمة وسكون
المهملة اسمه عمير بن يزيد تقدما

ابو جعفر الرازي التميمي مولاهم مشهور بكنيته واسمه عيسى بن ابي
عيسى عبد الله بن ماهان واصله من مرو وكان يتجر الى الري صدوق
سيئ الحفظ خصوصا عن مغيرة من كبار السابعة مات في حدود
الستين ابو جعفر السمناني بكسر المهملة اسمه محمد بن جعفر
ابو جعفر الفراء الكوفي قيل اسمه سليمان وقيل كيسان وقيل
زياد ثقة من الرابعة ابو جعفر عن عمارة بن خزيمة قال الترمذي
ليس هو الخطمي فلعله الذي بعده ابو جعفر القاري المدني
المخزومي مولاهم اسمه يزيد بن القعقاع وقيل جندب بن فيروز
وقيل فيروزة ثقة من الرابعة مات سنة سبع وعشرين وقيل سنة
ثلثين ابو جعفر مؤذن مسجد العريان اسمه محمد بن ابراهيم
ابن مسلم تقدم ابو جعفر شيخ لسوادة بن ابي الجعد مجهول
من الثالثة وقيل هو محمد الباقر ابو جعفر شيخ لمحمد بن سوقة
قيل هو كثير بن جمهان وقيل الباقر ابو جعفر عن ابي سلمان
عن ابي محذورة في الاذان من شيوخ الثوري مجهول من الرابعة
وقيل هو الفراء ابو جمرة الضبعي اسمه نصر بن عمران +
ابو جميع الهجيمي اسمه سالم بن دينار ابو جميلة
سنين ابو جميلة الطهوي اسمه ميسرة بن يعقوب تقدموا
ابو جمعة الانصاري
او الكناني اسمه حبيب بن سباع ويقال حنيذ بضم الجيم
والموحدة بينهما نون ساكنة ابن سبع صحابي سكن الشام ثم مصر
ومات بعد السبعين ابو جناب بتخفيف النون اسمه يحيى بن ابي حية
ابو الجنوب بتخفيف النون المضمومة اليشكري عقبة بن
علقمة ابو الجهضم مولى بني هاشم اسمه موسى بن سالم +
ابو الجهم الجوزجاني سليمان بن الجهم ابو الجهم الحنفي الازرق
ابن علي ابو جهمة الحنظلي زياد بن الحصين تقدموا +

ابن عمرو من رقبة بن مسقلة ابن عبد الله بمفتوحة وسكون مهملة وفتح قاف وهو في مسلم بسين ويصح بسين وصاد محمد بن مسكين بكسر ميم وكاف

ابو جهيم بالتصغير ابن الحارث بن الصمة بكسر المهملة وتشديد الميم ابن عمرو الانصاري قيل اسمه عبد الله وقد ينسب لجده وقيل هو عبد الله بن جهيم بن الحارث بن الصمة وقيل اسمه الحارث بن الصمة وقيل هو آخر غيره صحابي معروف وهو ابن اخت ابي بن كعب بقي الى خلافة معوية **ابو الجواب** بتشديد الواو وآخره موحدة الضبي اسمه احوص بن جواب **ابو الجوزاء** بالزاي اسمه اوس بن عبد الله الربعي تقدما **ابو الجودي** بضم الجيم وسكون الواو الاسدي الشامي نزيل واسط مشهور بكنيته واسمه الحارث بن عمير ثقة من السادسة وروايته عن ابي ذر مرسلة **ابو الجويرة** بالتصغير اسمه حطان بن خفاف وهو الكبير تقدم **ابو الجويرية** الصغير اسمه عبد الحميد بن عمران كوفي نزل المدينة مستور من السابعة **ابو الجويرية** العبدي آخر اسمه عبد الرحمن بن مسعود مقبول من السادسة **ابو الجلاس** الشامي اسمه عقبة بن سيار تقدم **ابو الجلاس** عس الكوفي مجهول من الثالثة

حرف الحاء المهملة

ابو حاتم الرازي محمد بن ادريس **ابو حاتم** عن ابن عون هو ابن هلال ابن حاتم تقدما **ابو حاتم** مد ت المزني صحابي له حديث وقيل لا صحبة له وقيل اسمه عقيل بن مقرن **ابو حاجب** العنزي هو سوادة بن عاصم تقدم **ابو الحارث** خ الكرماني مقبول من السادسة **ابو حازم** بن صخر بن العيلة بالمهملة المفتوحة بعدها تحتانية ساكنة مستور من الثالثة ويقال ان اباه ايضا يكنى ابا حازم **ابو حازم** الاشجعي اسمه سلمان

ابو حازم الاعرج اسمه سلمة بن دينار تقدما **ابو حازم** مد الانصاري البياضي مولاهم صحابي له حديث وقيل لا صحبة له **ابو حازم** خ س الغفاري مولاهم التمار المدني مقبول من الثالثة ووهم من خلطه بالذي قبله **ابو حازم** خ د البجلي الاحمسي والد قيس صحابي له حديث قيل اسمه حصين وقيل عوف وقيل عبد عوف **ابو حاضر** بالضاد المعجمة الازدي اسمه عثمان بن حاضر **ابو الحباب** بضم اوله وموحدتين الاولى خفيفة اسمه سعيد بن يسار تقدما **ابو حبة** خ م بتشديد الموحدة الانصاري البدري قيل اسمه عامر بن عمرو وقيل ابن عبد عمرو وقيل اسمه عمرو قال ابن اسحق استشهد باحد وزعم الواقدي ان الذي شهد بدرا واستشهد باحد ابو حنة بالنون بدل الموحدة والذي يظهر ان ابا حنة الذي روى حديث الاسراء وحديث لم يكن وروى عنه ابن حزم وعمار بن ابي عمار وضبطه المحدثون بالموحدة غير الذي ذكره اهل المغازي انه استشهد باحد واختلفوا هل هو بالموحدة او النون او التحتانية فان شيخ عمار بقي الى خلافة معوية لتصريح عمار بالسماع منه والله اعلم **ابو حبة** تمييز بن غزية الانصاري قيل اسمه زيد بن غزية وهو بالموحدة ايضا وقيل فيه بالنون وهو وهم وقيل هذا بالتحتانية **ابو حبيب** ق بن يعلى بن منية التميمي مجهول من الرابعة **ابو حبيبة** د ت س الطائي مقبول من الثالثة **ابو حدرد** خ الاسلمي المدني قيل اسمه عبد وقيل عبيد وقيل سلامة بن عمير صحابي ويقال هو والد عبد الله بن ابي حدرد الصحابي مات عبد الله سنة احدى وسبعين فوهم من ارخ ابا حدرد فيها **ابو حذيفة** الارحبي اسمه سلمة بن صهيب

الحسن بن مسلم فاعل من الاسلام وكذا سليمان بن ابي مسلم ومسلم البطين وابن صبيح وابن ابراهيم حبيب ابن مسلمة بميم ولام مفتوحتين كان مجاهدا مستجاب الدعوة وكذا محمد بن مسلمة وعبد الله ابنه وشريح ابيه ومسلمة بن مخلد ابو امامة مسلمة ابن ثمامة وقيل ابن حبيب ابن حذيفة هو مسلمة والمسلمون كانوا يصغرون اسمه قتلة وحشي بن حرب رض في خلافة الصديق رض المسور بن مخرمة بكسر ميم وسكون مهملة وفتح واو

ابو حذيفة النهدي اسمه موسى بن مسعود تقدما
ابو حذيفة غير منسوب شيخ ليحيى بن هانئ ابن
عروة مجهول من السادسة ويقال اسمه عبد الله بن محمد
الكوفي ابو حرب بن ابي الاسود الديلي البصري ثقة
قيل اسمه محجن وقيل عطاء من الثالثة مات سنة ثمان ومائة
ابو حرب بن زيد بن خالد الجهني مقبول من الرابعة
ابو حرملة يأتي في ابن حرملة تقدم
ابو حرملة الشيباني اسمه اياس بن حرملة وقيل
حرملة بن اياس مجهول من الثالثة ابو حرة
بضم اوله وتشديد الراء البصري اسمه واصل بن عبد الرحمن
ابو حرة الرقاشي اسمه حنيفة ابو حريز بفتح اوله وآخره
زاي هو عبد الله بن حسين تقدموا ابو حريز
عن وائل بن حجر مجهول من الثالثة ابو حريز
او حريز بالشك وكذا ابو حريز مولى معاوية يقال
اسمه حريز ابو حزرة بفتح اوله وسكون الزاي بعدها
راء اسمه يعقوب بن مجاهد تقدموا ابو حزرة اخر اسمه
قيس بن سالم مقبول من السادسة ابو حسان
الاعرج الاجرد البصري مشهور بكنيته واسمه مسلم بن عبد الله
صدوق رمي برأي الخوارج قتل سنة ثلثين ومائة من الرابعة
ابو حسان العامري اسمه افلت ويقال له فليت ابو حسان
العنسي اسمه خالد بن غلاق ابو الحسن التيمي الصائغ اسمه
مهاجر ابو الحسن السوائي اسمه عطاء تقدموا
ابو الحسن الجزري مجهول من السادسة واخطأ من سماه
عبد الحميد ابو الحسن العسقلاني مجهول من السابعة
ابو الحسن المدني الكوفي اسمه عبيد بن الحسن

ابو الحسن الميموني اسمه عبد الملك بن عبد الحميد تقدما
ابو الحسن مولى بني نوفل مقبول من الرابعة ابو الحسن
مولى الانصار مقبول من الثالثة ابو الحسن الكوفي مجهول
من السادسة ابو الحسن شيخ لشعبة قال ابو حاتم مجهول من
السادسة وقال النسائي يحتمل ان يكون هو محمد بن عمرو بن علقمة او
مهاجر ورجح الثاني الباغندي فيما حكاه ابن عدي ابو الحسن
صاحب الاكفان هو علي بن يزيد الصدائي تقدم ابو الحسنا
بزيادة الف قيل اسمه الحسن وقيل الحسين مجهول من السابعة
ابو الحسين العكلي بضم المهملة هو زيد بن الحباب
ابو حصين بفتح المهملة بن احمد بن عبد الله بن يونس
اسمه عبد الله تقدما ابو حصين بن يحيى بن سليمان
الرازي ثقة من العاشرة قيل اسمه عبد الله ابو حصين
الاسدي اسمه عثمان بن عاصم ابو حصين بالضم الحجري بفتح
المهملة وسكون الجيم اسمه الهيثم بن شفي تقدما ابو الحصين
الفلسطيني مجهول من السابعة وقيل هو مروان بن رؤبة التغلبي
ابو حفص بن عمرو وقيل ابو عمرو بن حفص تقدم في عبد الله
ابن حفص ابو حفص بن العلاء تقدم في ترجمة عمر بن العلا
ابو حفص الابار بالموحدة هو عمر بن عبد الرحمن تقدما
ابو حفص البصري شيخ السري بن يحيى مجهول من السادسة
ابو حفص الدمشقي مجهول من الخامسة قيل هو عمر الدمشقي
وقيل عثمان بن ابي العاتكة ابو حفص الفلاس الصيرفي
هو عمرو بن علي الحافظ ابو حفصة مولى عائشة مقبول
من الثالثة ابو حفصة او ابو حفص الحبشي الشامي
اسمه جليش بن شريح ابو الحكم
البجلي اسمه عبد الرحمن بن ابي نعم تقدما ابو الحكم

البجلي مستور من الثالثة وقيل هو الذي قبله **ابو الحكم** السلمي اسمه عمرو بن الحارث **ابو الحكم** العنزي البصري اسمه زيد بن ابي الشعثاء **ابو الحكم** العنزي الواسطي اسمه سيار تقدموا **ابو الحكم** لم يذكروا في اسمه **ابو الحكم** مولى بني ليث مقبول من الثالثة **ابو حكيم** والد اسمعيل قيل هو مولى عثمان مجهول من الثالثة **ابو حلبس** بفتح اوله وسكون اللام وفتح الموحدة بعدها مهملة مجهول من مشايخ بقية من السابعة **ابو حمان** بكسر اوله وتشديد الميم تقدم في حمان **ابو الحمراء** مولى النبي صلى الله عليه وسلم وخادمه اسمه هلال بن الحارث او ابن ظفر نزل حمص **ابو حمزة** بن سليم اسمه عيسى **ابو حمزة** الاعور القصاب اسمه ميمون **ابو حمزة** البصري اسمه عبد الله بن حازم **ابو حمزة** الثمالي بضم المثلثة وتخفيف الميم اسمه ثابت بن ابي صفية **ابو حمزة** السكري المروزي اسمه محمد بن ميمون **ابو حمزة** الصيرفي اسمه سوار بن داود **ابو حمزة** العطار اسمه اسحق بن الربيع **ابو حمزة** القصاب يبايع القصب اسمه عمران بن ابي عطاء **ابو حمزة** مولى الانصار اسمه طلحة بن زيد تقدموا **ابو حمزة** جار شعبة تقدم في عبد الرحمن بن عبد الله **ابو حميد** الكوفي تقدم في سيار **ابو حميد** الرعيني مجهول من السادسة **ابو حميد** الساعدي صحابي مشهور اسمه المنذر بن سعد بن المنذر او ابن مالك وقيل اسمه عبد الرحمن وقيل عمرو شهد احدا وما بعدها وعاش الى خلافة يزيد بستة ستين **ابو حميد** العوصي بمهملة وواو وساكنة اسمه احمد بن محمد ابن المغيرة **ابو حميد** المصيصي اسمه عبد الله ابن محمد بن تميم تقدما **ابو حميد** مولى مسلم قيل هو عبد الرحمن بن سعد المقدم والاصح مجهول من الثالثة **ابو حنيفة** الكوفي والد عبيد الاكرم مجهول من الثالثة ايضا **ابو حنيفة** النعمان بن ثابت الامام المشهور **ابو الحواري** بفتح اوله وتخفيف الواو وكسر الراء اسمه زيد بن الحواري **ابو حوراء** السعدي اسمه ربيعة بن سيبان تقدموا **ابو حومل** ويقال بالراء بدل الواو وهو الراجح عند ابي داود مجهول من السادسة **ابو الحويرث** بالتصغير الزرقي اسمه عبد الرحمن بن معوية **ابو الحويرث** عن عائشة ان لم يكن الذي قبله الاصح مجهول من الثالثة **ابو حي** المؤذن اسمه شداد بن حي **ابو حيان** بكسر اوله وتشديد التحتانية اسمه يحيى بن سعيد بن حيان تقدموا **ابو حية** ابن قيس ابو عدي الكوفي قيل اسمه عمرو بن ضرو وقيل اسمه عبيد الله وقيل اسمه عامر بن الحارث وقال ابو احمد الحاكم وغيره لا يعرف اسمه مقبول من الثالثة **ابو حية** الكلبي والد ابي حباب مجهول من الرابعة **ابو حية** النميري اسمه شريح بن زيد الحمصي تقدم +

حرف الخاء المعجمة

ابو خالد الاحمر اسمه سليمان بن حيان **ابو خالد** الواسطي اسمه عمرو بن خالد تقدما **ابو خالد** البجلي الاحسي والد اسمعيل اسمه سعد وهم متروك وكثير مقبول من الثالثة **ابو خالد** الدالاني الكوفي اسمه يزيد بن عبد الرحمن صدوق يخطئ كثيرا وكان

بدلس من السابعة **ابو خالد** الوالبي بموحدة قبلها كسرة
الكوفي اسمه هرمز ويقال هرم مقبول من الثانية وفد على عمر
قيل حديثه عنه مرسل فيكون من الثالثة
ابو خالد مولى جعدة بن هبيرة المخزومي مجهول
من الثالثة **ابو خالد** شيخ لابن جريج
يحتمل ان يكون الدالاني والا فمجهول من السادسة
ابو خالد القرشي هو عبد العزيز بن ابان
ابو خالد مهاجر بن مخلد **ابو خداش**
بكسر اوله وآخره معجمة اسمه حبان بن زيد تقدموا **ابو خراش**
براء بدل الدال الرعيني مجهول من الثالثة **ابو خراش**
الاسلمي اسمه حدرد بن ابي حدرد تقدم **ابو خزامة**
بزاي قبلها كسرة ابن يعمر بفتح التحتانية وسكون المهملة
السعدي احد بني الحارث بن سعد بن هريم يقال اسمه زيد
ابن الحارث ويقال الحارث وكلاهما وهم وهو صحابي له
حديث في الرقى وقلبه بعض الرواة **ابو خزيمة**
العبدي البصري اسمه نصر بن مرداس وقيل صالح صدوق من كبار
السابعة **ابو خزيمة** المزني اسمه عمرو بن خزيمة
ابو خشينة بمعجمة مصغرا اسمه حاجب بن عمر
ابو الخصيف اسمه زياد بن عبد الرحمن
ابو الخطاب اسمه زياد بن يحيى الحساني تقدموا
ابو الخطاب الدمشقي عن زريق اسمه حماد هو مجهول من السابعة
ابو الخطاب المصري مجهول من الثالثة
ابو الخطاب الهجري اسمه عمرو وقيل عمر مجهول من السابعة
ابو الخطاب البصري اسمه حميد بن يزيد تقدم
ابو الخطاب شيخ الليث بن سليم مجهول من السادسة

ابو خلدة بسكون اللام اسمه خالد بن دينار تقدم
ابو خلف الاعمى نزيل الموصل خادم انس قيل اسمه حازم بن عطاء
متروك ورماه ابن معين بالكذب من الخامسة ومن زعم انه مروان
الاصفر فقد وهم ومروان ايضا يكنى ابا خلف فيما قال مسلم والله اعلم
ابو خلف العمي البصري موسى بن خلف
ابو خليفة او ابن خليفة هو عبد الله بن خليفة تقدما
ابو خليفة الطائي البصري عن علي مقبول الثالثة
ابو الخليل الحضرمي عبد الله بن خليل **ابو الخليل**
الضبعي صالح بن ابي مريم تقدما **ابو خلاد** صحابي
يقال اسمه عبد الرحمن بن زهير **ابو خيثمة** زهير بن معاوية
الجعفي **ابو خيثمة** زهير بن حرب البغدادي
ابو الخير مرثد بن عبد الله اليزني تقدموا

حرف الدال المهملة

ابو داود الاعمى نفيع **ابو داود** الحراني اسمه سليمان بن سيف
ابو داود الحفري اسمه عمرو بن سعد **ابو داود**
السجستاني صاحب السنن اسمه سليمان بن الاشعث **ابو داود**
الطيالسي اسمه سليمان بن داود **ابو داود** عن ابي سعيد
صوابه داود السراج تقدموا **ابو الدرداء** تقدم في عويمر
ابو الدهماء العدوي البصري تقدم في قرفة **ابو الدهماء**
البصري الصغير مقبول من الثامنة **ابو دوس** الحمصي عثمان بن
عبيدة تقدم

حرف الذال المعجمة

ابو ذبيان التميمي اسمه خليفة بن كعب
ابو ذر الغفاري الصحابي المشهور اسمه جندب بن جنادة
على الاصح وقيل بربر بموحدة مصغرا ومكبرا واختلف في ابيه
فقيل جندب او عشرقة او عبد الله او السكن تقدم اسلامه و

وتاخرت هجرته فلم يشهد بدرا ومناقبه كثيرة جدا مات سنة
اثنتين وثلثين في خلافة عثمان **حرف الراء**
ابو راشد الحبراني بضم المهملة وسكون الموحدة الشامي
قيل اسمه اخضر وقيل النعمان ثقة من الثالثة الثانية **ابو راشد**
عن عمار مقبول من الثالثة **ابو رافع** الصائغ اسمه نفيع
ابو رافع المدني القاص اسمه اسمعيل بن رافع تقدما **ابو رافع**
القبطي مولى رسول الله صلى الله عليه وسلم اسمه ابراهيم وقيل اسلم
او ثابت او هرمز مات في اول خلافة علي على الصحيح **ابو رافع**
روى عنه رافع بن خديج في المزارعة يحتمل ان يكون احد
عميه الذين روى عنهما في الصحيح واسمهما ظهير ومظهر **ابو رافع**
عن جابر او ابن رافع او رافع صوابه عبد الله بن عبد الرحمن
ابن رافع بن خديج وقد تقدم **ابو الربيع** الزهراني اسمه
سمان بن داود **ابو الربيع** اسمه اشعث بن سعيد **ابو الربيع**
المهري اسمه سليمان بن داود تقدموا **ابو الربيع** المدني مقبول
من الثالثة **ابو ربيعة** الايادي مقبول من السادسة
قيل اسمه عمر بن ربيعة **ابو رجاء** مولى ابي بكر الصديق
مجهول من الثانية **ابو رجاء** الجداني اسمه محمد بن سيف
ابو رجاء الجزري اسمه محرز بن عبد الله **ابو رجاء** الهروي
اسمه عبد الله بن واقد **ابو رجاء** العطاردي اسمه عمران بن
ملحان **ابو الرجاء** مولى ابي قلابة اسمه سلمان تقدموا
ابو رجاء عن ابي الصلت قيل هو الهروي والا فمجهول من طبقته
ابو الرجال بكسر الراء وتخفيف الجيم الانصاري اسمه
محمد بن عبد الرحمن تقدم **ابو الرحال** بفتح الراء وتشديد
المهملة الانصاري البصري اسمه محمد بن خالد وقيل خالد بن محمد
ضعيف من الخامسة **ابو الرحال** الطائي الكوفي اسمه

عقبة بن عبيد مقبول من الخامسة **ابو الرداد** الليثي
تقدم في رداد **ابو رزين** الاسدي هو مسعود بن مالك **ابو رزين**
العقيلي اسمه لقيط **ابو رزين** عن علي صوابه ابن رزين
وهو عبد الله تقدموا **ابو رزيق** المدني مجهول من السابعة
ابو رشدين هو كريب مولى ابن عباس تقدم **ابو رفاعة**
العدوي الصحابي اسمه تميم بن اسد ويقال عبد الله بن الحارث
نزل البصرة يقال استشهد سنة اربع واربعين **ابو رفاعة**
عن ابي سعيد تقدم في رفاعة **ابو رفيع** بالتصغير المخدجي
بالخاء المعجمة ثم جيم ويقال اسمه رفيع مقبول من الثالثة **ابو الرقاد**
بضم اوله وسكون الميم بعدها مثلثة البلوي ويقال التيمي ويقال التيمي
ويقال هما اثنان قيل اسمه رفاعة بن يثربي ويقال عكسه
ويقال عمارة بن يثربي ويقال حيان بن وهيب وقيل جندب
وقيل خشخاش صحابي قال ابن سعد مات بافريقية **ابو رملة**
هو عامر **ابو رهم** السمعي هو اخراب **ابو رهم** الغفاري هو كلثوم
ابو رواحة الشامي هو يزيد بن ايهم **ابو روح** الشامي
هو شبيب بن نعيم **ابو روح** العتكي هو عبد الرحمن بن قيس
ابو روق الهمداني هو عطية بن الحارث **ابو ريحانة**
المدني هو شمعون **ابو ريحانة** السعدي هو عبد الله بن مطر
تقدموا **ابو ريمة** بكسر اوله وسكون التحتانية صحابي له حديث
هكذا ضبطه ابن منده وتبعه المزي والذي في نسخ ابي داود ابو رمثة
وهو المتقدم **حرف الزاي** **ابو الزاهرية** هو حدير
ابن كريب تقدم **ابو زائد** في ابي زيد **ابو زبيد** هو عبثر بن القاسم
ابو الزبير المكي هو محمد بن مسلم **ابو زرارة** المصري هو ليث
ابن عاصم تقدموا **ابو زرعة** بن عمرو بن جرير بن عبد الله
البجلي الكوفي قيل اسمه هرم وقيل عمرو وقيل عبد الله وقيل

عبد الرحمن وقيل جرير ثقة من الثالثة **ابو زرعة** الدمشقي الحافظ هو عبد الرحمن بن عمرو **ابو زرعة** الرازي الحافظ هو عبيد الله بن عبد الكريم **ابو زرعة** الشيباني بالمهملة هو يحيى بن ابي عمرو تقدموا **ابو زرعة** الخولاني عن ابي ادريس قيل هو ابن عمرو بن جرير وقد وهم مجهول من الخامسة **ابو الزعراء** الازدي الاكبر اسمه عبد الله بن هانئ **ابو الزعراء** الجشمي الاصغر هو عمرو بن عمرو **ابو الزعراء** الطائي هو يحيى بن الوليد **ابو زكير** بالتصغير يحيى بن محمد بن قيس **ابو زميل** بالتصغير هو سماك بن الوليد **ابو الزناد** هو عبد الله بن ذكوان **ابو زهير** هو عبد الرحمن بن مغراء **ابو زهير** الازدي هو العدلاني ابن زهير تقدموا **ابو زهير** تقدم في ابي الازهر **ابو زهير** الثقفي هو معاذ بن ربيع وقيل ابن معاذ بن ربيع وقيل اسمه عمارة بن حميد وقيل عمارة بن زهير بن سرويعة صحابي له حديث **ابو زياد** الشامي هو خيار ابن سلمة او ابن سلامة تقدم **ابو زياد** الشامي الصغير اخر اسمه يحيى بن عبيد مقبول من السادسة **ابو زياد** الكلاعي اللغوي قيل اسمه يزيد بن عبد الله بن الحارث مقبول من العاشرة **ابو زيادة** هو عبيد الله بن زيادة **ابو زيد** الانصاري هو عمرو بن اخطب **ابو زيد** الانصاري النحوي سعيد ابن اوس تقدموا **ابو زيد** المخزومي مولى عمرو بن حريث وقيل ابو زيد مجهول من الثالثة **ابو زيد** الهروي هو سعيد ابن الربيع تقدم **ابو زيد** مولى بني ثعلبة قيل اسمه الوليد مجهول من الرابعة **ابو زيد** عن ابي المغيرة مجهول من السادسة وقيل هو عبد الملك بن ميسرة **ابو زيد** شيخ لابي الجهم مجهول من الثالثة **ابو زينب** مولى حازم بن حرملة الغفاري مجهول من الرابعة

حرف السين المهملة

ابو السائب اسمه حصين بن عبيد **ابو السائب** هو حصين بن مذعور **ابو سالم** الجيشاني سفيان ابن هانئ تقدموا **السائب** الانصاري المدني مولى ابن زهرة يقال اسمه عبد الله بن السائب من الثالثة **ابو سبيا** بالموحدة التنوخي هو عتبة بن تميم تقدموا **ابو سبرة** بسكون الموحدة النخعي الكوفي يقال اسمه عبد الله بن عابس مقبول من الثالثة **ابو سبيلة** بالمهملة مصغر مجهول من الثالثة **ابو سرو عة** بكسر اوله وسكون الراء وفتح الواو وبعدها مهملة هو عقبة ابن الحارث وقيل اخوه **ابو سريحة** بفتح اوله وكسر الراء هو حذيفة بن اسيد تقدموا **ابو سعد** بن فضالة بفتح الفاء والمهملة الخفيفة ويقال ابو سعيد فضالة بن ابي فضالة صحابي له حديث **ابو سعد** الازدي الكوفي قاري الازد ويقال ابو سعيد مقبول من الثالثة **ابو سعد** هو شرحبيل ابن سعد تقدم **ابو سعد** الانصاري في ابي سعيد **ابو سعد** ليقال هو سعيد بن المرزبان تقدم **ابو سعد** الحميري الحمصي ويقال ابو سعيد مجهول من الرابعة **ابو سعد** لساعدي مجهول من الخامسة **ابو سعد** الصنعاني هو محمد بن ميسرة تقدم **ابو سعد** المدني عن ابي رافع قيل هو شرحبيل بن سعد **ابو سعد** الملكي الاعمى مجهول من الثالثة **ابو سعد** الخير ويقال ابو سعيد الجبراني يأتي **ابو سعد** ابن رافع المدني مقبول من الرابعة **ابو سعد** بن المعلى الانصاري المدني يقال اسمه رافع بن اوس وقيل الحارث ويقال ابن نفيع صحابي مات سنة ثلث وسبعين وقيل غير ذلك **ابو سعيد** بن ابي المعلى ويقال ابن المعلى المدني مقبول من الثالثة **ابو سعيد** الازدي في ابي سعد **ابو سعيد** الازدي مقبول من الثالثة **ابو سعيد** الاشج هو عبد الله

ابو سعيد البراد هو اسيد بن ابي اسيد **ابو سعيد** الجعفي هو يحيى بن سليمان تقدموا **ابو سعيد** الانصاري ويقال ابو سعد يقال هو عمر بن حفص بن ثابت الحلبي مقبول من العاشرة **ابو سعيد** الحراني بضم المهملة وسكون الراء ثم المهملة المصري اسمه زياد وقيل عامر وقيل عمر مجهول من الثالثة **ابو سعيد** الخزاز بفتح المعجمة وسكون المثناتين الانماري صحابي له حديث وقد وهم من خلطه بالذي قبله ووهم ايضا من صحف الذي قبله به **ابو سعيد** الحميري شامي مجهول من الثالثة تفرد ابنه عن معاذ بن جبل مرسلة **ابو سعيد** الخدري هو سعد ابن مالك **ابو سعيد** الرعيني هو جعثل بالجيم والمثلثة ابن عاهان تقدما **ابو سعيد** الزرقي الانصاري وقيل ابو سعد صحابي اسمه عمارة بن سعيد او بالعكس صحابي ابن حبان وقيل عامر بن مسعود وهو خطاء وجزم ابن حبان بانه ابو سعيد الخزاز المذكور قبل **ابو سعيد** الشامي عن وزاد مولى المغيرة بن شعبة قيل هو كثير رضيع عائشة وقيل عمرو بن سعيد الثقفي وقيل عبد ربه وقيل هو الحسن البصري وقيل اخر مجهول لا يعرف اسمه من الثامنة **ابو سعيد** الشامي عن مكحول مجهول من السابعة **ابو سعيد** المغربي هو كيسان **ابو سعيد** المؤدب هو محمد بن مسلم **ابو سعيد** مولى بني هاشم هو عبد الرحمن بن عبد الله تقدموا **ابو سعيد** مولى بن عامر الخزاعي مستور من الرابعة **ابو سعيد** مولى المهري مقبول من الثالثة **ابو سعيد** عن عبد الملك الزبيدي مجهول من السابعة **ابو السفر** بفتحتين هو سعيد ابن محمد **ابو سفيان** هو صخر بن حرب **ابو سفيان** بن عبد ربه هو عبد الرحمن تقدموا **ابو سفيان** بن سعيد بن المغيرة بن الاخنس الثقفي المدني مقبول من الثالثة **ابو سفيان** الاصبحي ابو صالح بن مهران **ابو سفيان** الاهتاني هو محمد بن زياد + **ابو سفيان** الحري هو سعيد بن يحيى **ابو سفيان** السعدي هو طريف ابن شهاب **ابو سفيان** المعمري هو محمد بن حميد **ابو سفيان** عن جابر هو طلحة بن نافع تقدموا **ابو سفيان** مولى بن ابي احمد قيل اسمه وهب وقيل ظهران ثقة من الثالثة **ابو سفيان** عن عمرو بن خريث مقبول من السادسة **ابو السكين** الطائي هو زكريا بن يحيى تقدم **ابو سكينة** المحبي قيل اسمه محلم مختلف في صحبته له حديث **ابو سلمان** المؤذن قيل اسمهم مقبول من الثالثة **ابو سلمان** مؤذن الحجاج اخر مقبول من الثالثة ايضا **ابو سلمى** راعي النبي صلى الله عليه وسلم صحابي قيل اسمه حريث **ابو سلمة** ابن سفيان المخزومي اسمه عبد الله **ابو سلمة** ابن عبد الله الاسدي المخزومي هو عبد الله تقدما **ابو سلمة** بن عبد الرحمن بن عوف الزهري الزهري المدني قيل اسمه عبد الله وقيل اسمعيل ثقة مكثر من الثالثة مات سنة اربع وتسعين وكان مولده بضع وعشرين **ابو سلمة** بن نبيت بنون وموحدة مصغرا المدني مجهول من السابعة **ابو سلمة**

ابو سعيد ... ابو سفيان ... ابو سكينة ... ابو سلمان ... ابو سلمى ... ابو سلمة

عطاء بن السائب ... زكريا بن عدي الطرسوسي ... كتب اليه مسندة ... وزياد الوالبي الكوفي ... رضيع بفتح ففتح ... مهملة وكثير المثناة ... وهو كنيته سليمان ... ابن مهران وكنيته ابو صالح ... ابو سعد بالمهملة وكذا ... مطهر بن عبد الله ... ابن الفقيه ومحمد ... مطهر في اسم الجد ... ومطهر في طرفي ... ومطهر مطهر بن مطهر ... من زياد مصغر ... عبد السلام بن ... مطهر جد ... ابن مطهر فاضل ... الاطعم كعابد ... المطلب بنت ... طاهر وكذا المطلب ... ابن ربيعة صحابي ... المطلب بفتح مهملة

مشددة وكسر لام ... حفيدة كسلم ... ابن مطير ... نضير مطر وكذا ... مجزر بن سلاح ... من به عبد الله ... المعظم بضم ... وكسر الخاء ... فداء مطيع ... بضم مثناة تحت

الشحام البصري هو عثمان **ابو سلمة**
التبوذكي هو موسى بن اسمعيل **ابو سلمة**
الحمصي هو سليمان بن سليم **ابو سلمة**
الحنفي البصري هو الربيع بن حبيب **ابو سلمة**
الخراساني هو المغيرة بن مسلم السراج **ابو سلمة**
الخزاعي هو منصور بن سلمة تقدموا **ابو سلمة** ق
الحمصي عن بلال مجهول من الثالثة **ابو سلمة** ق
العاملي الشامي هو الحكم بن عبد الله بن خطاف وقيل اسمه
عبد الله بن سعد بن مبروك ورماه ابو حاتم بالكذب من السابعة
ابو سلمة الكندي شيخ لزيد بن ابي الحباب مجهول من
السابعة **ابو سلمة** هو يحيى بن المغيرة
ابو السليل هو ضريب بن نقير **ابو سليمن**
الجهني هو زيد بن وهب **ابو سليمن** العصري
هو خليد بن عبد الله **ابو السمح** بسكون الميم
هو درج تقدموا **ابو السمح** د س ق خادم رسول الله صلى
الله عليه وسلم قيل اسمه اياد صحابي له حديث واحد قطعه بعضهم
ابو سمية بالتصغير عن جابر مقبول من الرابعة
ابو السنابل ت ق بنون خفيفة ثم موحدة ثم لام ابن
بعكك بموحدة وزن جعفر وبعكك هو ابن الحارث بن عميلة
بالفتح ابن السباق بن عبد الدار القرشي قيل اسمه عمرو وقيل
لبيد ربه وقيل حبة بالموحدة وقيل بالنون ويقال عامر
ويقال اصرم صحابي مشهور **ابو سنان**
الدئلي هو يزيد بن امية **ابو سنان** +
الشيباني الاكبر هو ضرار بن مرة **ابو سنان**
الشيباني الاصغر هو سعيد بن سنان +

ابو سنان القسملي هو عيسى بن سنان
ابو سهل هو كثير بن زياد **ابو سهل** عن
الشعبي هو محمد بن سالم تقدموا **ابو سهل** ق
شيخ لداود بن سليك مجهول من الرابعة **ابو سهل**
الانصاري هو محمد بن عمرو **ابو سهلة** هو السائب
ابن خلاد تقدما **ابو سهلة** ت ق مولى عثمان بن عفان و
يقال بالمعجمة ثقة من الثالثة **ابو سهم**
ياتي في المعجمة **ابو سهيل** بن مالك بن ابي عامر
الاصبحي اسمه نافع **ابو السوار** العنبري هو عبد الله
ابن قدامة تقدما **ابو السوار** س العدوي البصري قيل
اسمه حسان بن حريث وقيل بالعكس وقيل حريف اخره فاء
وقيل حجير بن الربيع ثقة من الثانية **ابو السوداء**
النهدي هو عمرو بن عمران تقدم **ابو السوداء** عن ابن عمر
مقبول من الرابعة **ابو سودة** ياتي قريبا **ابو سورة** د ت ق
بفتح اوله وسكون الواو بعدها راء الانصاري ابن اخي ابي
ايوب ضعيف من الثالثة **ابو سويد**
بالتصغير او ابي سوية بفتح اوله وكسر الواو وتشديد التحتانية
مصري هو عبيد بن سوية وقيل ابن حميد ومن قال فيه ابو سودة
فقد وهم **ابو سلام** الاسود الحبشي هو ممطور +
ابو سلام الحنفي هو عبد الملك بن مسلم تقدما
ابو سلام ق خادم النبي صلى الله عليه وسلم كذا وقع
والصواب عن ابي سلام وهو ممطور المذكور عن رجل خدم
رسول الله صلى الله عليه وسلم **ابو سلامة**
في خداش بالمعجمتين **ابو سيارة** بتشديد التحتانية
المنقي بضم الميم وفتح المثناة بعدها مهملة صحابي قيل اسمه

عميرة بن الاعزل وقيل عمر وقيل عمير وقيل الحارث بن مسلم

حرف الشين المعجمة

ابو شجاع هو سعيد بن يزيد **ابو شجرة** هو كريب بن مرة تقدما **ابو شريح** الخزاعي الكعبي اسمه خويلد بن عمرو او عكسه وقيل عبد الرحمن ابن عمرو وقيل هانئ وقيل كعب صحابي نزل المدينة مات سنة ثمان وستين على الصحيح **ابو شريح** الكندي هو هانئ ابن يزيد **ابو شريح** المعافري هو عبد الرحمن بن شريح تقدما **ابو شريح** ق عن ابي مسلم العبدي مقبول من السادسة **ابو شعبة** خ م ت س المدني مولاهم الكوفي مقبول من الثالثة **ابو الشعثاء** بالمثلثة هو جابر بن زيد **ابو الشعثاء** المحاربي هو سليم بن اسود **ابو شعيب** المجنون هو الصلت بن دينار تقدموا **ابو شعيب** صاحب الطيالسة هو شعيب تقدم في الاسماء **ابو الشمال** ت بكسر اوله وتخفيف الميم مجهول من الثالثة **ابو شمر** بكسر اوله وسكون الميم الضبعي البصري مقبول من الرابعة **ابو الشموس** البلوي صحابي له حديث **ابو شهاب** الحناط بالنون هو موسى بن نافع **ابو شهاب** الحناط الاخر وهو الاصغر اسمه عبد ربه بن نافع تقدما **ابو شهم** س بالمعجمة وقيل بالمهملة صحابي نزل الكوفة يقال اسمه يزيد بن ابي شيبة **ابو شهم** ق عن ابي هريرة كذا وقع والصواب ابو سلمة وهو ابن عبد الرحمن **ابو شيبة** بن ابي شيبة هو ابراهيم بن عبد الله **ابو شيبة** الجوهري هو يوسف بن ابراهيم + **ابو شيبة** الرهاوي هو يحيى بن يزيد **ابو شيبة** الزبيدي هو سعيد بن عبد الرحمن **ابو شيبة** الكبير هو ابراهيم بن عثمان **ابو شيبة** هو يحيى بن عبد الرحمن الكندي **ابو شيبة** الواسطي هو عبد الرحمن ابن اسحق تقدموا **ابو شيبة** ت ق عن عبد الله بن عكيم يحتمل ان يكون احد هؤلاء والا فمجهول من السادسة **ابو شيخ** د س الهنائي بضم الهاء وتخفيف النون البصري قيل اسمه حيوان بالمهملة او المعجمة ابن خالد وهو ثقة من الثالثة

حرف الصاد المهملة +

ابو صادق س ق الازدي الكوفي قيل اسمه مسلم ابن يزيد وقيل عبد الله بن ناجد صدوق وحديثه عن علي مرسل من الرابعة **ابو صالح** ق الاشعري الشامي مقبول من الثالثة **ابو صالح** فق او الاشعري الانصاري عن ابي امامة قيل هو الذي قبله والا فمجهول من الخامسة **ابو صالح** كاتب الليث هو عبد الله بن صالح **ابو صالح** الحراني هو عبد الغفار بن داود تقدما **ابو صالح** الحارثي وقيل الحارث او الحارثي مقبول من الخامسة **ابو صالح** الحنفي هو عبد الرحمن بن قيس تقدم **ابو صالح** تمييز الحنفي اخر اسمه سميع الزيات مقبول من السادسة **ابو صالح** خ ت ق الخوزي لين الحديث من الثالثة **ابو صالح** السمان هو ذكوان **ابو صالح** الغفاري هو سعيد بن عبد الرحمن **ابو صالح** بن زنبور اسمه محمد **ابو صالح** مولى التوأمة اسمه نبهان تقدموا + **ابو صالح** ت مولى طلحة او ام سلمة مقبول من الثالثة يقال اسمه الحارث ويقال تركان بمثناة اوله ثم راء ساكنة **ابو صالح** الكوفي اسمه ميسرة **ابو صالح**

مولى ام هانى اسمه باذان ويقال ذكوان تقدما ابو صالح
مولى ضباعة لين الحديث من الثالثة واسمه مينا بكسر
الميم وسكون التحتانية بعدها نون ابو صالح
عن ابن عباس اسمه ميزان تقدم ابو صالح عن
ابن رزين صوابه ابو افلح ابو صالح صاحب ابن
المبارك سلموية واسمه سليمن تقدم ابو الصباح
الايلى اسمه سعدان بن سالم ابو الصباح
مولى ابراهيم اسمه سليمن بن بشير ابو الصباح
الرعينى اسمه محمد بن شمير ابو صخر الايلى هو يزيد بن ابى
سمينة ابو صخر الخراط هو حميد بن زياد ابو صخرة
هو جامع بن شداد ابو صدقة العجلى
هو سليمن بن كندير ابو صدقة مولى انس اسمه
توبة بالمثناة ابو الصديق بتشديد الدال المكسورة
هو بكر بن عمرو الناجى بالنون والجيم تقدموا ابو صرمة
بكسر اوله وسكون الراء المازنى الانصارى صحابى اسمه
مالك بن قيس وقيل قيس بن صرمة وكان شاعرا +
ابو الصعبة هو عبد العزيز بن ابى الصعبة تقدم
ابو صفوان الاموى هو عبد الله بن سعيد
ابو صفوان عن ابن عباس اسمه مهران تقدما
ابو صفوان بن عميرة فى سويد بن قيس
ابو الصلت الثقفى مقبول من الثانية
ابو الصلت عن ابى هريرة مجهول من الثالثة
ابو الصلت الهروى هو عبد السلام بن صالح تقدم
ابو الصلت شيخ لابى رجاء قيل هو شهاب بن خراش
والا فمجهول من السادسة ابو الصهباء

الكوفى مقبول من السادسة ابو الصهباء
مولى ابن عباس اسمه صهيب ابو صيفى
الواسطى اسمه بشير بن ميمون تقدما حرف
الضاد المعجمة ابو الضحى هو مسلم بن صبيح
تقدم ابو الضحاك عن ابى هريرة مقبول من الثالثة
ابو ضمرة المدنى هو انس بن عياض تقدم +
حرف الطاء المهملة
ابو طارق السعدى البصرى مجهول من السابعة
ابو طالب هو زيد بن اخزم ابو طالوت
الشامى مجهول من الخامسة ابو طالوت
ابن ابى حازم اسمه عبد السلام ابو الطاهر بن
السرح هو احمد بن عمرو تقدما ابو طريف مولى
عبد الرحمن بن طلحة مجهول من الثالثة ابو طريف
اخر صحابى هذلى لا يعرف اسمه وقيل اسمه كيسان وقيل سنان
ووهم من خلطه بالذى قبله ابو طعمة
بضم اوله وسكون المهملة شامى سكن مصر وكان مولى عمر بن
عبد العزيز يقال اسمه هلال مقبول من الرابعة ولم يثبت ان
ابو طعمة هو بشير بن ذعلوق فى النون ابو طعمة
شيخ ليحيى بن ابى كثير قيل هو هلال المذكور اولا والا فمجهول من
الثالثة مكحولا برماه بالكذب ابو الطفيل عامر بن
واثلة ابو طلحة الانصارى زيد بن سهل +
ابو طلحة الانمارى نعيم بن زياد تقدموا ابو طلحة
الاسدى مقبول من الرابعة ابو طلحة الخولانى مقبول
من الثالثة وحديثه عن النبى صلى الله عليه وسلم مرسل وقد
قيل اسمه سفيان بن عبد الله ابو طلحة

الخولاني نزيل مصر مقبول من الثانية وقد اختلف
في صحبته واسمه ذرع بالمعجمة او المهملة ولعله الذي قبله
ابو طلحة الراسبي هو شداد بن سعد تقدم
ابو طهفة الغفاري في طهفة ابو طوالة
بضم اوله وتخفيف ثانيه هو عبد الله بن عبد الرحمن
الانصاري تقدم ابو طيبة الكلاعي ويقال بالمعجمة
ابو طيبة المروزي هو عبد الله بن مسلم تقدم

حرف الظاء المعجمة

ابو ظبيان الجهني هو حصين بن جندب
تقدم ابو ظبيان القرشي عن عمر مجهول من الثالثة ابو ظبية
بفتح اوله وسكون الموحدة بعدها تحتانية ويقال بالمهملة
وتقديم التحتانية والاول اصح السلفي بضم المهملة الكلاعي
بفتح الكاف نزل حمص مقبول من الثامنة ابو ظفر
بفتحتين هو عبد السلام بن مطهر ابو ظلال
بكسر اوله والتخفيف هو هلال بن ابي هلال

حرف العين المهملة

ابو عاتكة
البصري او الكوفي اسمه طريف بن سلمان او بالعكس ضعيف
وبالغ السليماني فيه من الخامسة ابو عازب
الكوفي اسمه مسلم بن عمرو او ابن اراك مستور من الرابعة
ابو عاصم الثقفي هو محمد بن ايوب ابو عاصم
الحنفي هو محمد بن جواس تقدما ابو عاصم
العباداني البصري اسمه عبد الله بن عبيد الله او بالعكس و
يقال ابن عبد بغير اضافة لين الحديث من الثامنة
ابو عاصم الغنوي بالمعجمة والنون مقبول من الخامسة
ابو عاصم النبيل هو الضحاك بن مخلد

ابو عاصم بن اصرم هو خشيش بمعجمات مصغرا
ابو العالية الرياحي بالتحتانية هو رفيع تقدموا
ابو العالية البراء بالتشديد البصري اسمه زياد
قيل كلثوم وقيل ادينة وقيل ابن ادينة ثقة من الرابعة مات
في شوال سنة تسعين ابو عامر الاشعري صحابي اسمه
عبد الله وقيل عبيد بن هانئ او ابن وهب عاش الى خلافة
عبد الملك ابو عامر الاشعري صحابي اخر اسمه عبيد وهو عم
ابي موسى الاشعري استشهد بحنين ابو عامر
الالهاني اسمه عبد الله بن عامر ابو عامر الاوصابي اسمه لقمان
تقدما ابو عامر الحجري بفتح المهملة وسكون الجيم المصري اسمه
عبد الله بن جابر وقيل اسمه عامر والصحيح ابو عامر مقبول من
الثالثة ابو عامر العقدي اسمه عبد الملك بن عمرو
ابو عامر الخزاز بمعجمات هو صالح بن رستم ابو عامر
الهوزني هو عبد الله بن لحي تقدموا ابو عائذ الله
ابن ربيعة او ابن عبد الله بن ربيعة هو ابراهيم بن عبد الله والا
فمجهول قاله الذهلي من الثالثة ابو عائشة
الاموي مولاهم جليس ابي هريرة مقبول من الثانية
ابو عباد الضبعي هو يحيى بن عباد ابو عبادة
الزراني اخر لا يعرف اسمه مدني من الثالثة ابو العباس
الشاعر الاعمى هو السائب بن فروخ تقدم ابو العباس
القلوري بكسر القاف وتشديد اللام المفتوحة وسكون الواو
بعدها راء العصفري البصري اسمه وقيل محمد بن عمرو بن العباس بن
عبيدة وقيل عبيد ثقة من الحادية عشرة مات سنة ثلث
وستين ابو عبد الله الاشعري الشامي ثقة من الثانية
ابو عبد الله الاغر هو سلمان ابو عبد الله

الالهاني هو رزيق ابو عبد الله البراد هو سالم ✤
ابو عبد الله البصري هو ميمون تقدموا ابو عبد الله
التميمي من ولد ابي اهالة مجهول من السادسة قيل
اسمه يزيد بن عمرو ابو عبد الله الجدلي اسمه عبد
او عبد الرحمن بن عبد ثقة رمي بالتشيع من كبار
الثالثة ابو عبد الله الجسري اسمه حميري
ابو عبد الله الشقري اسمه سلمة بن تمام
ابو عبد الله القراط اسمه دينار تقدموا
ابو عبد الله الجشمي بضم الجيم وفتح المهملة
شيخ لسعيد الجريري مجهول من الثالثة ابو عبد الله
الدوسي ابن عم ابي هريرة مقبول من الثالثة قيل اسمه
عبد الرحمن بن هضهاض وقيل ابن الصامت ✤
ابو عبد الله الزرقي صحابي له حديث في فضل
الانصار وقيل ابو عبيد ابو عبد الله القرشي
وقيل بالتصغير مصري مقبول من السادسة ابو عبد الله
المدني مولى الجندعيين ثقة من الثالثة وقيل هو نافع
ابن ابي نافع ابو عبد الله المدني مولى اسمعيل
مجهول من السادسة ابو عبد الله عن معاذ بن
جبل تقدم في ترجمة مسلم ابو عبد الله رجل له
صحبة وحديث في الصوم روى عنه عرفجة ابو عبد الله
مولى بني تميم مجهول من السادسة ابو عبد الله
مولى شداد وهو سالم بن عبد الله تقدم ابو عبد الله
مولى آل ابي بردة الاشعري مجهول من السادسة ابو عبد الله
المدني مقبول من الثالثة ابو عبد الله صحابي روى عنه
ابو قلابة قيل هو حذيفة ابو عبد الله الهدادي بفتح

الهاء وتخفيف الدال البصري اسمه عبد الملك بن كردوس
مستور من السابعة ابو عبد رب الدمشقي الزاهد
ويقال ابو عبد ربه او عبد رب العزة قيل اسمه عبد الجبار
وقيل عبد الرحمن وقيل قسطنطين وقيل فلسطين و
هو غلط مقبول من الثالثة مات سنة اثنتي عشرة ✤
ابو عبد الرحمن الافريقي هو عبد الله بن عمرو بن غانم
ابو عبد الرحمن الحبلي هو عبد الله بن يزيد تقدما
ابو عبد الرحمن عن قتادة قيل هو سعيد بن بشير
ابو عبد الرحمن التميمي شامي مجهول من السادسة
ابو عبد الرحمن الجهني صحابي قيل اسمه زيد نزل مصر
ابو عبد الرحمن الخراساني اسمه اسحق بن اسيد
ابو عبد الرحمن السلمي اسمه عبد الله بن حبيب
ابو عبد الرحمن الفزاري اسمه النضر بن منصور تقدموا
ابو عبد الرحمن الفهري صحابي قيل اسمه يزيد بن اياس وقيل
الحارث بن هشام وقيل عبيد وقيل كرز بن ثعلبة شهد حنينا ثم
فتح مصر ابو عبد الرحمن عن بلال قيل هو مسلم بن يسار
والا فمجهول من الثانية ابو عبد الرحمن المقرئ اسمه عبد الله
ابن يزيد ابو عبد الرحيم الحراني اسمه خالد بن ابي يزيد
ابو عبد السلام اسمه صالح بن رستم
ابو عبد الصمد العمي هو عبد العزيز بن عبد الصمد
ابو عبد العزيز الاردني هو يحيى بن عبد العزيز تقدموا
ابو عبد العزيز مجهول من الثالثة ✤
ابو عبد الملك مولى ام مسكين مجهول من الثالثة ايضا
ابو عبد الملك عن القاسم هو علي بن يزيد تقدم
ابو عبس بن جبير بفتح الجيم وسكون الموحدة ابن يزيد

ابن خيثم الانصاري اسمه عبد الرحمن وقيل عبد الله وقيل معبد
صحابي شهد بدرا وما بعدها ومات سنة اربع وثلثين عن سبعين
سنة **ابو عبلة** صوابه ابراهيم بن ابي عبلة
ابو عبيد الله الاشعري بالتصغير هو معوية
ابن صالح **ابو عبيد الله** الخزاعي هو مسلم
ابن مشكم **ابو عبيد الله** الله المخزومي
هو سعيد بن عبد الرحمن **ابو عبيد الله**
ابن اخي وهب هو احمد بن عبد الرحمن بن وهب
ابو عبيد الله المكي مولى ام علي اسمه سليم
ابو عبيد الله الوراق هو حماد بن الحسن
ابو عبيد بن سلام هو القاسم تقدموا **ابو عبيد**
الزرقي في ابن عبد الله **ابو عبيد** المذحجي صاحب
سليمان قيل اسمه عبد الملك وقيل حي او حيي او حوي ثقة
من الخامسة مات بعد المائة **ابو عبيد** مولى النبي صلى الله
عليه وسلم صحابي له حديث **ابو عبيد** مولى ابن ازهر
اسمه سعد بن عبيد **ابو عبيدة** بن الجراح هو عامر بن
عبد الله بن الجراح الفهري تقدما **ابو عبيدة**
ابن حذيفة بن اليمان الكوفي مقبول من الثانية **ابو عبيدة**
ابن عبد الله بن زمعة بن الاسود بن المطلب بن اسد بن العزى
القرشي الاسدي مقبول من الثالثة **ابو عبيدة**
ابن عبد الله بن مسعود مشهور بكنيته والاشهر انه
لا اسم له غيرها ويقال اسمه عامر كوفي ثقة من كبار الثالثة
والراجح انه لا يصح سماعه من ابيه مات بعد سنة ثمانين
ابو عبيدة بن ابي السفر اسمه احمد بن عبد الله
تقدم **ابو عبيدة** بن عبيد الله بن عبد الرحمن

الاشجعي يقال اسمه عباد مقبول من التاسعة **ابو عبيدة**
ابن عقبة بن نافع الفهري يقال اسمه مرة مقبول
من الثالثة مات سنة سبع ومائة **ابو عبيدة**
ابن محمد بن عمار بن ياسر اخو سلمة وقيل هو
هو مقبول من الرابعة **ابو عبيدة**
ابن معن المسعودي في عبد الملك **ابو عبيدة**
عن انس يقال هو حميد الطويل والا فمجهول من
الخامسة **ابو عبيدة** الحداد اسمه عبد الواحد
ابن واصل تقدم **ابو عبيدة** عن عبد الله
ابن محمد هو ابن ابي السفر تقدم **ابو عبيدة**
شيخ لسهيل بن ابي صالح صوابه ابو عبيد بغير هاء
وهو المذحجي تقدم **ابو العبيدين** بالتثنية اسمه
معوية بن سبرة **ابو عتاب** هو سهل بن حماد
ابو عتبة هو احمد بن الفرج تقدموا **ابو عتبة**
شيخ لمسعر مجهول من الثالثة **ابو عثمان**
ابن سنة بفتح المهملة وتشديد النون الخزاعي الدمشقي
مقبول من الثانية ووهم من زعم ان له صحبة فان
حديثه مرسل **ابو عثمان** بن نصر صوابه
ابو الهيثم بن نصر **ابو عثمان** بن يزيد شيخ لابن جريج
مجهول من الخامسة وحديثه مرسل **ابو عثمان**
الانصاري المدني قاضي مرو قيل اسمه عمرو وقيل عمرو وابوه
سالم او اسلم او سليم مقبول من الرابعة
ابو عثمان هو الجعد بن دينار **ابو عثمان**
الصنعاني هو شراحيل بن مرثد **ابو عثمان**
الطنبذي هو مسلم بن يسار **ابو عثمان**

النهدي هو عبد الرحمن بن مل تقدموا **ابو عثمان** د س ق
شيخ لسليمان التيمي قال في روايته عنه وليس بالنهدي
قيل اسمه سعد مقبول من الرابعة **ابو عثمان** عس
الخراساني المجهول من الثالثة قيل اسمه مروان
ابو عثمان خت م د ت س التبان بمثناة ثم موحدة ثقيلة
مولى المغيرة بن شعبة قيل اسمه سعد وقيل عمران
مقبول من الثالثة **ابو عثمان** م د ت س شيخ لربيعة
ابن يزيد الدمشقي قيل هو سعيد بن هانئ الخولاني
وقيل جرير بن عثمان والا فمجهول من الثالثة
ابو عثمان س عن انس وعنه ابراهيم بن طهمان
هو الجعد تقدم **ابو عثمان** ت شيخ لعبد الرحمن
ابن زياد هو مسلم بن يسار والا فمجهول من الثالثة
ابو عثمان مد شيخ للاوزاعي قال ابو داود
اظنه جسر بن الحسن والا فمجهول من السادسة
ابو العجفاء بفتح اوله وسكون الجيم السلمي
البصري قيل اسمه هرم بن نسيب وقيل بالعكس وقيل
بالصاد بدل السين المهملتين مقبول من الثانية مات
بعد التسعين فيما ذكره البخاري **ابو العجلان** بخ
المحاربي وقيل فيه ابو المخارق مقبول من الرابعة **ابو العدبس** د ق
بفتح المهملتين والموحدة المشددة بعدها مهملة كوفي مجهول
من السادسة **ابو العدبس** الاشعري او الاسدي
الكوفي وهو اكبر من الذي قبله اسمه منيع بن سليمان مقبول
من الرابعة وجعل بعضهم هو والذي قبله واحدا **ابو عذرة** د ت ق
بضم اوله وسكون المعجمة له حديث في الحمام وهو مجهول من
الثانية ووهم من قال له صحبة **ابو العريان** بخ

هو الهيثم بن الاسود النخعي **ابو عزة** الهذلي
بفتح اوله وتشديد الزاي هو يسار بن عبد **ابو عشانة**
بضم اوله وتشديد المعجمة وبعد الالف نون هو حي بن
يؤمن المصري تقدموا **ابو العشراء** بضم اوله
وفتح المعجمة والراء والمد الدارمي قيل اسمه اسامة
ابن مالك بن قهطم وقيل عطارد وقيل يسار وقيل
سنان بن برزا وبلز وقيل اسمه بلال بن يسار وهو اعرابي
مجهول من الرابعة **ابو عصام** م د ت س البصري قيل اسمه ثمامة
مقبول من الخامسة **ابو عصام** هو خالد بن عبيد تقدم
وقيل هو الذي قبله **ابو عصمة** المروزي هو نوح
ابن ابي مريم الجامع تقدم **ابو عطية** تمييز الوداعي
الهمداني اسمه مالك بن عامر او ابن ابي عامر او ابن عوف او ابن حمزة
ثقة من الثانية مات في حدود السبعين **ابو عطية** تمييز
الوداعي آخر اسمه عمرو بن ابي جندب او ابن ابي جندب مقبول من الثانية
ايضا مات بعد التسعين وقيل هو الذي قبله **ابو عطية** د ت س
مولى بني عقيل مقبول من الثالثة **ابو عقال** بكسر اوله
والتخفيف هلال بن زيد تقدم **ابو عقبة** بخ
شيخ لعبد العزيز بن المختار اثنى عليه من الرابعة
ابو عقبة د ق كن الفارسي مولى الانصار قيل اسمه
رشيد له صحبة وحديث **ابو عقرب** بخ س
الكناني والد ابي نوفل اسمه خويلد بن بجير وقيل عويج
ابن خويلد صحابي نزل البصرة وكان جوادا + +
ابو عقيل هو عبد الله بن عقيل وهو ومن
بعده بفتح اوله **ابو عقيل** الجمال بالجيم
هو يحيى بن حبيب **ابو عقيل** الدمشقي

هو هاشم بن بلال ابو عقيل الدورقي
هو بشير بن عقبة ابو عقيل التيمي
هو زهيرة بن سعد تقدموا ابو عقيل
مولى عمر مجهول من السادسة ابو عكاشة
الهمداني الكوفي مجهول من السادسة ابو علقمة
الفروي وهو الاكبر اسمه عبد الله بن محمد بن عبد الله
ابن ابي فروة تقدم ابو علقمة الفروي الاصغر
هو عبد الله بن هارون بن موسى بن ابي علقمة الاكبر
وهو ضعيف من الحادية عشرة ابو علقمة
الفارسي المصري مولى بني هاشم ويقال حليف الانصار ثقة وكان
قاضيا وفريقية من كبار الثالثة ابو علقمة
عن ابن عمر صوابه ابو طعمة وقد تقدم ابو علي
ابن يزيد الايلي اخو يونس مجهول من السابعة
ابو علي الازدي عن ابي ذر اسمه عبيد
ابن علي وهو مقبول من الثالثة وقيل فيه ابو الفيض
والاول اصح ابو علي الاصبحي الهمداني هو ثمامة
ابن شفي ابو علي الجنبي هو عمرو بن مالك
ابو علي الحنفي هو عبيد الله بن علي
ابو علي الرحبي هو حسين بن قيس
ابو عمار الدمشقي هو شداد بن
عبيد ابو عمار المروزي هو حسين
ابن حريث ابو عمار الهمداني
هو غريب بن حميد ابو عمارة الانصاري اسمه قيس
ابو عمر البزار اسمه دينار ابو عمر البزار القاري اسمه حفص
ابن سليمان ابو عمر البهراني هو يحيى بن عبيد ابو عمر

الحوضي هو حفص بن عمر ابو عمر الدوري هو حفص بن عمر
ابو عمر الصفار هو حماد بن واقد ابو عمر الصنعاني هو
حفص بن ميسرة تقدموا ابو عمر مولى اسماء بنت ابي بكر
اسمه عبد الله بن كيسان ابو عمر الضرير هو حفص بن عمر تقدم
في الحاء المهملة وتقدم معه جمع ممن يقال له ابو عمر الضرير
ابو عمرو يقال ابو عمرو الدمشقي ضعيف من السادسة
ابو عمر الضبي بكسر المهملة وسكون التحتانية بعدها نون
يقال اسمه نشيط وهو وهم ايضا من قال فيه الضبي
بالمعجمة والموحدة مقبول من السادسة وروايته عن ابي الدرداء
مرسلة ابو عمر المنبهي النخعي او البجلي الكوفي مجهول
من الرابعة وهو الذي اسمه نشيط ووهم من خلطه
بالضبي ابو عمر ويقال ابو عمر الغداني بضم
المعجمة وتخفيف الدال البصري مقبول من الثالثة
ووهم من قال اسمه يحيى بن عبيد ابو عمرو
ابن حفص او ابو حفص بن عمرو في عبد الله بن حفص
ابو عمرو بن حفص بن المغيرة بن عبد الله بن
عمر بن مخزوم المخزومي زوج فاطمة بنت قيس قيل اسمه
عبد الحميد وقيل احمد ويقال فيه ابو حفص بن عمرو
ابن المغيرة مات باليمن في اواخر حيوة النبي صلى الله
عليه وسلم على الصحيح وقيل عاش الى خلافة
عمر وهو وهم وصاحب الفضة في ذلك غيره
ابو عمرو بن حماس بكسر المهملة والتخفيف
الليثي مقبول من السادسة مات سنة تسع وثلثين
ابو عمرو بن العلاء بن عمار بن
العريان المازني النحوي القاري اسمه زبان او العريان

ابو يحيى اوجزء بفتح الجيم ثم زاي ثم همزة والاول
اشهر والثاني اصح عند الصولي ثقة من علماء +
العربية من الخامسة مات سنة اربع وخمسين
وهو ابن ست وثمانين سنة **ابو عمرو**
الاوزاعي هو عبد الرحمن بن عمرو **ابو عمرو** الشعبي
هو عامر بن شراحيل تقدما **ابو عمرو** بن محمد
ابن حريث او ابن محمد بن عمرو بن حريث وقيل
ابو محمد بن عمرو بن حريث مجهول من السادسة **ابو عمرو**
السدوسي المدني هو سعيد بن سلمة بن ابي
الحسام [illegible] من الثامنة **ابو عمرو**
السيباني بالمهملة والموحدة بينهما تحتانية ساكنة
اسمه زرعة مقبول من الثانية **ابو عمرو**
الشيباني بالمعجمة هو سعد بن اياس +
ابو عمرو الشيباني آخر مناخر
كوفي نزل بغداد وكان نحويا لغويا اسمه
اسحق بن مرار بكسر اوله والتخفيف صدوق
من الثامنة مات سنة عشر او ست ومائتين
وقد قارب مائة وعشرين سنة +
ابو عمرو بن عنترة الكوفي
هو هارون تقدم **ابو عمرو** شيخ
للوليد بن مسلم هو عبد الرحمن
ابن يزيد بن تميم نبه على ذلك
ابن حبان **ابو عمرو**
القاص الملائي هو محمد بن عبد الرحمن
والد اسباط **ابو عمرو**

المدني بفتح النون والمهملة بعدها
موحدة هو بشر بن حرب + +
ابو عمرو مولى
عائشة هو ذكوان تقدما
ابو عمران
الانصاري الشامي مولى ام الدرداء
اسمه سليمان او سليم بن عبد الله
صدوق من الرابعة وحديثه
عن النبي صلى الله عليه وسلم
مرسل **ابو عمران**
الجوني هو عبد الملك بن حبيب البصري
ابو عمران
الجوني الحافظ ويقال الجويني مناخر
سكن بغداد وهو ثقة من
الثانية عشرة **ابو عمرة**
الانصاري النجاري صحابي قيل اسمه
رشيد وقيل اسامة ذكره
ابن اسحق في البدريين [illegible] في
خلافة علي وهو والد عبد الرحمن
ابو عمرة
الانصاري عن زيد بن خالد صوابه
عن ابن ابي عمرة واسمه عبد الرحمن
تقدم د س ق **ابو عمرة**
مولى زيد بن خالد الجهني مقبول
من الثالثة

ابو عمرة عن ابيه في سهم الفارس مجهول من السادسة والا فا
لصواب انه الانصاري والد عبد الرحمن ابو عميرة بن انس بن مالك
الانصاري وقيل اسمه عبد الله ثقة من الرابعة قيل كان اكبر
ولد انس بن مالك ابو عمير هو الحارث بن عمير ابو العميس
اخره مهملة هو عتبة بن عبد الله المسعودي ابو العنبس
الثقفي اسمه محمد بن عبد الله الموحدة بعدها مهملة هو عبد الله
ابن صهبان تقدم ابو العنبس الثقفي اسمه محمد بن عبد الله
او ابن عبد الرحمن بن قارب مقبول من الرابعة ابو العنبس الكوفي
العدوي صاحب ابي العديس قيل اسمه الحارث بن عبيد مقبول
من السادسة ابو العنبس الكوفي الاكبر قيل اسمه عبد الله
ابن مروان يروي عن ابي الشعثاء مقبول من السادسة ايضا
ابو العنبس الكوفي الملائي هو الاصغر اسمه سعيد بن كثير
ابن عبيد تقدم ابو العنبس الكوفي النخعي اسمه عمرو بن
مروان صدوق من السادسة ايضا ابو عنبسة بكسر اوله
وفتح النون والموحدة الخولاني قيل اسمه عبد الله بن عتبة او عمارة
صحابي له حديث ويقال اسلم في عهد النبي صلى الله عليه وسلم
ولم ير منزل حمص ومات في خلافة عبد الملك على الصحيح ابو العوام
الباهلي هو عبد العزيز بن الربيع ابو العوام الخزاز هو قائد بن
كيسان ابو العوام القطان هو عمران ابو عوانة اليشكري
هو الوضاح ابو عون الثقفي هو محمد بن عبد الله تقدموا
ابو عون الاعور الانصاري الشامي اسمه عبد الله بن ابي
عبد الله مقبول من الخامسة ابو العلاء بن الشخير هو يزيد بن عبد الله
تقدم ابو العلاء بن اللجلاج في ترجمة حصين بن اللجلاج
ابو العلاء الاودي هو داود بن عبد الله ابو العلاء الاسكاف
هو سعد بن طريف ابو العلاء الخفاف هو خالد بن طهمان

ابو العلاء بن سنان هو بردة تقدموا ابو العلاء العبدي
هو هلال بن خباب ابو العلاء القصاب هو ايوب بن مسكين
ابو العلاء القيسي هو حيان بن عمير تقدموا ابو العلاء الشامي
مجهول من الخامسة ابو العلانية المرائي البصري اسمه مسلم
مقبول من الرابعة ابو العلانية المرائي الكوفي مقبول من
الخامسة ابو عياش الزرقي الانصاري صحابي روى حديثا
في صلوة الخوف قيل اسمه زيد بن الصامت او ابن النعمان وقيل
اسمه عبيد او عبد الرحمن بن معوية شهد احدا وما بعدها مات
بعد الاربعين ابو عياش الزرقي تابعي هو زيد بن الصامت
تقدم ابو عياش وقيل ابن ابي عياش او ابن عائش والصواب
الاول وهو الزرقي الصحابي السابق ابو عياش بن النعمان
المعافري المصري مقبول من الثالثة ابو عياض هو عمر بن
الاسود تقدم ابو عياض المدني مجهول من السادسة وقيل
اسمه قيس بن ثعلبة ابو عياض عن علي اسمه مسلم
ابن يزيد تقدم ابو عيسى الاسواري البصري مقبول من
الرابعة ابو عيسى الخراساني نزيل مصر التميمي اسمه سليمان
ابن كيسان وقيل محمد بن عبد الرحمن او ابن القاسم مقبول
من السادسة وحديثه عن ابن عمر مرسل ابو عيسى
الخراساني اخر مجهول من السابعة اسمه هارون بن يزيد

حرف الغين المعجمة

ابو غالب الباهلي مولاهم الخياط البصري اسمه نافع او رافع ثقة من الخامسة
ابو غالب صاحب ابي امامة بصري نزل اصبهان قيل اسمه
خرور وقيل سعيد بن الخرور وقيل نافع صدوق يخطئ
من الخامسة ابو غالب عن ابي سعيد هو الذي قبله
والا فمجهول من الرابعة ابو غالب عن ابن عمر مشهور

من الرابعة ابو غالب العبدي هو ديلم بن غزوان ابو غانم
المروزي هو يونس بن نافع ابو غرارة هو محمد بن عبد الرحمن
ابن ابي بكر ابو الغريف بفتح اوله الهمداني هو عبيد الله بن
خليفة ابو غسان التستري هو يوسف بن موسى ابو غسان
الرازي هو زنيج واسمه محمد بن عمرو ابو غسان العنبري هو
يحيى بن كثير ابو غسان الكناني هو محمد بن يحيى بن علي
ابو غسان المدني هو محمد بن مطرف ابو غسان المسمعي
هو مالك بن عبد الواحد ابو غسان النهدي هو مالك
ابن اسمعيل ابو الغصن المدني هو ثابت بن قيس وهو الذي
روى عن صخر بن اسحق ووهم من فرق بينهما تقدموا
ابو الغصن تمييز شيخ لنجيي بن حسان البكري مجهول من الثالثة
ابو غطفان بفتحات ابن طريف او ابن مالك المري بالراء
المدني قيل اسمه سعد ثقة من كبار الثالثة ابو غطيف
بالتصغير الهذلي مجهول من الثالثة وقيل هو غطيف او غضيف
بالضاد المعجمة ابو غفار الطائي هو المثنى بن سعيد او ابن سعد
ابو الغوث بن حصين الخثعمي تفرد عنه عطاء الخراساني
ولم يسمع منه ابو غلاب الباهلي هو يونس بن جبير ابو الغيث
مولى ابن مطيع هو سالم ابو الغيث اخر هو عطية بن سليمان
تقدموا

حرف الفاء

ابو فاختة
هو سعيد بن علاقة ابو فاطمة الليثي او الازدي الدوسي واسمه
انيس او عبد الله بن انيس سكن الشام ومصر وفرق ابو احمد
الحاكم بين الليثي والازدي وهو الظاهر والله اعلم ابو فراس
النهدي قيل اسمه الربيع بن زياد مقبول من الثانية ابو فراس
مولى عبد الله بن عمرو بن العاص هو يزيد بن رباح ابو فروة
الاشجعي صوابه فروة ابو فروة الجزري هو يزيد بن سنان

ابو فروة الجهني هو مسلم بن سالم ابو فروة الهمداني هو عروة
ابن الحارث تقدموا ابو فروة عن ابي خلاد هو يزيد بن سنان
الجزري ووهم من فرق بينهما ابو فزارة العبسي راشد بن كيسان
تقدم الفضل بن خلف الانصاري مجهول من السادسة وقيل فيه
ابو الفضل بزيادة ميم وقيل ابن الفضل ابو الفضل او ابن الفضل
بالشك مجهول من الرابعة ابو الفيض الشامي هو موسى
ابن ايوب ابو الفيض عن ابي ذر في ترجمة ابي علي الازدي

حرف القاف

ابو قابوس مولى عبد الله بن عمرو
ابن العاص مقبول من الرابعة ابو القاسم بن ابي الزناد المدني
ليس به باس من التاسعة ابو القاسم الجدلي حسين
ابن الحارث تقدم ابو قبيل المعافري هو حي بن هانئ تقدم ابو قتادة
الانصاري هو الحارث ويقال عمرو او النعمان بن ربعي بكسر الراء
وسكون الموحدة بعدها مهملة ابن بلدمة بضم الموحدة والمهملة
بينهما لام ساكنة السلمي بفتحتين المدني شهد احدا وما بعدها ولم
يصح شهوده بدرا ومات سنة اربع وخمسين وقيل سنة ثمان وثلثين
والاول اصح واشهر ابو قتادة الحراني هو عبد الله بن
واقد تقدم ابو قتادة العدوي البصري اسمه تميم بن نذير
بنون مصغر وقيل ابن زبير وقيل اسمه نذير بن قنفذ ثقة من الثانية
وقيل ان له صحبة ابو قتيبة اخر روى عن ابي قلابة ونحوه
مقبول من السادسة ابو قتيلة بمثناة ولام مصغر الشرعبي
اسمه مرثد ابو قدامة هو الحارث بن عبيد ابو قدامة
السرخسي هو عبيد الله بن سعيد تقدموا ابو قدامة
المروزي هو حصين بن عبد الحكيم مقبول من الحادية عشرة
ابو قرصافة بكسر اوله هو جندرة بن خيشنة ابو قرة
هو موسى بن طارق تقدما ابو قرة الاسدي من اهل البادية

مجهول من السادسة **ابو قطن** بفتحتين هو عمرو بن الهيثم
ابو القلوص بضمتين هو حصين بن ابي الجر **ابو القلوص**
آخر هو زيد بن علي العبدي **ابو قلابة** هو عبد الله بن زيد
الجرمي **ابو قلابة** المتاخر هو عبد الملك بن محمد الرقاشي
ابو قيس بن رياح اسمه زياد **ابو قيس** الاودي
هو عبد الرحمن بن ثروان **ابو قيس** الدمشقي هو محمد
ابن سعيد المصلوب تقدموا **ابو قيس** مولى عمرو بن العاص
اسمه عبد الرحمن بن ثابت وقيل ابن الحكم وهو غلط ثقة
من الثانية مات قديما سنة اربع وخمسين **حرف**
الكاف **ابو كامل** الاحمسي يقال
اسمه قيس بن عائذ وقيل عبد الله بن مالك صحابي له حديث
ابو كامل البغدادي مظفر بن مدرك تقدم **ابو كامل**
الجحدري هو فضيل بن حسين تقدم **ابو كباش** بصيغة
الجمع السلمي والعيشي وقيل هو ابو عياش ابو كباش لقب
مجهول من الثالثة **ابو كبشة** الانماري هو سعيد بن عمرو
او عمرو بن سعيد وقيل عمرو او عامر بن سعد صحابي نزل الشام له حديث
وروى عن ابي بكر **ابو كبشة** السدوسي البصري مقبول من الثالثة
ابو كبشة السلولي بفتح المهملة وتخفيف اللام الشامي ثقة
من الثانية **ابو كثير** البراء بن قيس مقبول من الثانية
ابو كثير الزبيدي بالتصغير الكوفي اسمه زهير بن الاقمر
وقيل عبد الله بن مالك وقيل جمهان او الحارث بن جمهان
مقبول من الثالثة وقيل ان زهير بن الاقمر غير عبد الله
ابن مالك فالله اعلم **ابو كثير** السحيمي بمهملتين مصغر الغبري
بضم المعجمة وفتح الموحدة اليمامي الاعمى قيل هو يزيد بن عبد الرحمن
وقيل يزيد بن عبد الله بن المزنية او ابن غفيلة بمعجمة

وفاء مصغر ثقة من الثالثة **ابو كثير** مولى آل جحش ويقال
مولى الميثليين ثقة من الثانية ويقال له صحبة ومنهم من ضبطه
بالموحدة والتانيث **ابو كثير** المصري هو الجلاح بضم الجيم
وتخفيف اللام تقدم **ابو كثير** مولى ام سلمة مقبول من الرابعة
ابو كدينة بالتصغير هو يحيى بن المهلب تقدم **ابو كرب**
بفتح الكاف وكسر الراء الازدي مجهول من السابعة **ابو كريبة**
بالتصغير هو محمد بن العلاء **ابو كريمة** بفتح اوله هو المقدام
ابو كعب صاحب الحرير هو عبد ربه وقيل اسمه عبد الله
ابو كعب السعدي البلقاوي هو ايوب بن موسى او ابن محمد
ابو كلثم هو سلامة بن بشر تقدموا **ابو كنانة** القرشي
عن ابي موسى مجهول من الثالثة ويقال هو معوية بن قرة ولم يثبت
ابو كنانة بن كنانة بن عباس بن مرداس هو عبد الله
ابو الكنود الازدي الكوفي هو عبد الله بن عامر او ابن
عمران او ابن عويمر وقيل ابن سعيد وقيل عمرو بن حبشي
مقبول من الثانية **حرف اللام**
ابو لبابة الانصاري المدني اسمه بشير وقيل رفاعة
ابن عبد المنذر صحابي مشهور وكان احد النقباء وعاش
الى خلافة علي ووهم من سماه مروان **ابو لبابة** القرشي
هو عثمان قائد **ابو لبابة** العقيلي هو مروان **ابو لبيد**
لمازة بن زياد تقدموا **ابو ليلى** بن عبد الله بن عبد الرحمن
ابن سهل الانصاري المدني ويقال اسمه عبد الله ثقة من الرابعة
ابو ليلى الانصاري والد عبد الرحمن صحابي اسمه بلال او بليل
بالتصغير ويقال داود وقيل هو يسار بالتحتانية وقيل اوس
شهد احدا وما بعدها وعاش الى خلافة علي **ابو ليلى** الكندي
مولاهم الكوفي يقال هو سلمة بن معوية وقيل بالعكس وقيل

سعيد بن بشر وقيل المعلى ثقة من الثانية ابو ليلى الخراساني
مجهول من السادسة يقال هو عبد الله بن ميسرة الحارثي

حرف الميم

ابو ماجد د ت ق عن ابن مسعود
قيل اسمه عائذ بن نضلة مجهول لم يرو عنه غير يحيى الجابر
من الثانية ابو ماجدة تمييز شيخ لايوب مجهول ايضا من الثالثة
ووهم من خلطه بالاول ابو ماجدة السهمي او ابن
ماجدة قيل اسمه علي مجهول من الثالثة وروايته عن عمر مرسلة
ابو مالك بن ثعلبة هو مالك بن ثعلبة ابو مالك
الاشجعي هو سعد بن طارق ابو مالك الاشعري هو الحارث
الاشعري ابو مالك الاشعري هو كعب بن عاصم تقدموا
ابو مالك خت د س ق الاشعري قيل اسمه عبيد وقيل عبد الله وقيل
عمرو وقيل كعب بن كعب وقيل عامر بن الحارث صحابي مات في
طاعون عمواس سنة ثمان عشرة ابو مالك الجنبي بفتح الجيم
وسكون النون بعدها موحدة اسمه عمرو بن هاشم ابو مالك
الغفاري اسمه غزوان تقدما ابو مالك النخعي الواسطي
اسمه عبد الملك وقيل عبادة بن الحسين وقيل ابن ابي
الحسين ويقال له ابن درهم متروك من السابعة ابو مالك
ابن الاخنس هو عبيد الله تقدم ابو المبارك ق عن عطاء
مجهول من السادسة وروايته عن صهيب مرسلة ابو المثنى
التاجي هو علي بن داود ابو المثنى الاملوكي هو ضمضم تقدما
ابو المثنى ت ق الجهني المدني مقبول من الثالثة ابو المثنى ت ق
الخزاعي اسمه سليمان يزيد ضعيف من السادسة ابو المثنى
المؤذن هو مسلم بن المثنى ابو مجاهد الطائي هو سعد
ابو مجلز هو لاحق بن حميد تقدموا ابو مجيبة الباهلي
تقدم في مجيبة ابو محذورة الجمحي المكي المؤذن صحابي مشهور

اسمه اوس وقيل سمرة وقيل سلمة وقيل سلمان وابوه معير بكسر
الميم وسكون المهملة وفتح التحتانية وقيل عمير بن لوذان مات
بمكة سنة تسع وخمسين وقيل تأخر بعد ذلك ايضا ابو محمد
ابن عمرو بن حريث في ابي عمرو بن حريث ابو محمد د س ق الانصاري صحابي
قيل اسمه مسعود بن زيد او ابن اوس وقيل اسمه قيس بن عباية
فاما مسعود فشهد بدرا وفتح مصر قيل مات في خلافة
عمر وقيل بعد ذلك وهو صاحب حديث الوتر ورد ذلك عبادة
ابن الصامت ابو محمد خت الحضرمي غلام ابي ايوب قيل هو افلح
والا فمجهول من الثالثة ابو محمد الزبيدي هو عمرو بن حريش
ابو محمد مولى ابي قتادة اسمه نافع بن عياش تقدما
ابو محمد عس الهذلي عن علي مجهول من الثالثة ابو محمد
مولى بني هاشم هو اسيد بن زيد الجمال ابو المحياة بتشديد
التحتانية هو يحيى بن يعلى بن حرملة تقدما ابو المخارق ت
عن ابن عمر مجهول من الرابعة ابو المختار د الاسدي الكوفي
قيل اسمه سفيان بن المختار او ابن ابي حبيب وقيل اسمه
عبد الله مقبول من الخامسة ابو المختار عس الطائي قيل اسمه
سعد مجهول من السادسة ابو مخلد هو مهاجر بن خالد
وقيل كنيته ابو خالد ابو مخلد عن ابن عباس صوابه
ابو مجلز ابو مدلة ت ق بضم الميم وكسر المهملة وتشديد اللام
مولى عائشة يقال اسمه عبد الله مقبول من الثالثة ابو مروح خ م س ق
الغفاري ويقال الليثي المدني قيل له صحبة والا فبصري ثقة من الثالثة
ابو مرواح قد عن سلمان الفارسي هو الذي قبله والا فمجهول
من الثالثة ابو مرثد الغنوي اسمه كناز تقدم ابو مرحب
في مرحب ابو مرحوم هو عبد الرحيم بن ميمون تقدم
ابو مرزوق التجيبي بضم المثناة وكسر الجيم مولاهم المصري

To: www.al-mostafa.com

بالميم نزيل برقة اسمه حبيب بن شهيد على الاشهر ثقة من الخامسة
مات سنة ستة وخمسين **ابو مرزوق** عن ابي غالب عن
ابي امامة ابن من السادسة ولا يعرف اسمه **ابو مرة**
الطائفي شيخ لمكحول يقال له صحبة وقيل الصواب انه
كثير ابن مرة المتقدم **ابو مرة** مولى عقيل بن ابي طالب
اسمه يزيد تقدم وقيل اسمه عبد الرحمن **ابو مروان**
ابن حمونة صوابه مرارا كما تقدم في الميم **ابو مروان**
العثماني هو محمد بن عثمان تقدم **ابو مرزوق**
الاسلمي اسمه مغيث بمعجمة ومثلثة وقيل بمهملة ومثناة
مشددة ثم موحدة وقيل اسمه سعيد وقيل عبد الرحمن
صحابي الا ان الاسناد اليه بل الثابت انه وهو والد عطاء
ابن ابي مروان المدني **ابو مريم** الاسدي بالسكون صحابي
له حديث وقيل هو مرثد بن مرثد الجهني وهو غير ابي مريم الكندي
شيخ حجر بن مالك والي مريم الغساني جد ابي بكر بن عبد الله
ابن ابي مريم وقد قيل ان للثلثة صحبة **ابو مريم**
الاسدي بفتح السين هو عبد الله بن زياد تقدم **ابو مريم**
الانصاري والد عمر في خادم المسجد بدمشق او حمص قيل
اسمه عبد الرحمن بن ماعز بن هو موافق ابي هريرة وهو ثقة
من الثانية وفي طبقته ابو مريم الشامي عن عمر يقال اسمه
عبد بغير اضافة **ابو مريم** الثقفي اسمه قيس الدالاني
مجهول من الثانية **ابو مريم** الحنفي القاضي اسمه
اياس بن صبيح مقبول من الثانية ووهم من خلط بالاول
وقيل ان هذا الحنفي هو ابو مريم الكوفي لكن قال ابن ماكولا
انه غيره وان اسم عبد الله بن سنان وهو مقبول من الثانية
ايضا **ابو مريم** الرقي مكاتب عائشة مجهول من الثالثة

ابو مريم السلولي اسمه مالك بن ربيعة او ابن خرشة
تقدم **ابو مزاحم** اسم قندي هو بساع تقدم **ابو مزاحم**
المدني مجهول من الثالثة **ابو مزرد** بتشديد الراء
بعد الزاي اسمه عبد الرحمن بن يسار وهو والد معوية مقبول
من الثالثة **ابو المسافر** هو الفضل بن مساور **ابو**
مسعود الانصاري هو عقبة بن عمرو **ابو**
مسعود الجابر بجيم وراء ابن هو عبد الاعلى **ابو**
مسعود الجريري بالجيم مصغرا هو سعيد بن ايان **ابو**
مسعود الرازي هو احمد بن الفرات تقدم مرارا **ابو مسعود**
الانصاري البدري بفتح الموحدة وكسر المهملة وقيل بضمها
وسكون التحتانية وفتح الراء وآخره مهملة من الثانية **ابو**
مسكين هو حرز بن مسكين **ابو مسلمان**
شيخ لبقية هو طلحة بن زيد **ابو مسلم** هو الاغر
ابو مسلم قاتل الاشعث هو عبد الله بن سعيد تقدم **ابو**
مسلم الكجي مقبول من الرابعة **ابو مسلم**
الجذمي بالجيم والمعجمة مقبول من الثالثة **ابو**
مسلم الخولاني الزاهد الشامي اسمه عبد الله بن ثوب
بضم المثلثة وفتح الواو وبعدها موحدة وقيل باشباع الواو
وقيل بن اثوب بن ارهم يقال ابن عوف او ابن مسلم ويقال اسمه
يعقوب بن عوف ثقة عابد من الثانية رحل الى النبي صلى الله عليه وسلم
فلم يدركه وعاش الى زمن يزيد بن معوية **ابو مسلم**
العبد مولى زيد بن صوحان مقبول من الثالثة **ابو مسلمة**
هو سعيد بن يزيد الازدي **ابو مسهر** هو عبد الاعلى
ابن مسهر تقدم **ابو مشجعة** بن ربعي الجهني مقبول من الثانية
ابو مصبح المقرائي بفتح الميم والراء بينهما قاف ثم همزة
قيل ياء النسبة ثقة نزل حمص من الثالثة **ابو مصعب** المدني

المدلي هو احمد بن ابي بكر **ابو مصعب** هو عبد السلام
ابن مصعب تقدم **ابو المصفى** المدلي مجهول من الثالثة
ابو مصاد الخراساني اسمه نصر بن شارس بمعجمة
ثم مهملة وقيل بتحتانية بدل الثالث ابن الحديث من السابعة
ابو مطر شيخ لجابر بن الرطاة مجهول من السادسة **ابو المظفر**
ابن ابي الوزير هو محمد بن عمر بن مظفر **ابو المطرف**
الخزاعي هو عبيد الله بن طلحة بن كريز تقدما **ابو المطوس**
هو يزيد وقيل عبد الله بن المطوس ابن الخشخاش من السابعة
ابو المطيع بن عوف الانصاري تقدم في رفاعة اختلف
اسمه وكنيته علي بن يحيى بن ابي كثير **ابو معاذ** الازدي
هو فضيل بن ميسرة **ابو معاذ** البصري هو سليمان التيمي
تقدما **ابو معاذ** ويقال بالنون بدل اللام وهو راجح
مجهول من السادسة **ابو معاوية** البجلي هو عمار الدهني
والد فمجهول الحال من السادسة **ابو معوية** الاشجعي
عم وبن معوية مجهول من السادسة ايضا وهم من خلطه
بالذي قبله **ابو معوية** الضرير هو محمد خادم **ابو معوية**
النحوي هو شيبان بن عبد الرحمن **ابو معوية** النحوي
هو عم وبن عبد الله بن وهب **ابو معوية** الضادي هو سعيد
ابن رومي تقدموا **ابو معيد** مولى ابن عباس هو نافل **ابو المعلى**
السلمي هو مجالد بن مسعود **ابو المعتم** هو يزيد بن طهمان **ابو المعتم**
هو حنش بن المعتم تقدموا **ابو المعتم** بن عم وبن رافع المدني
مجهول الحال من الثامنة **ابو معدان** المكي اسمه عبد الله
ابن معدان ويقال عم بن زارة مقبول من السابعة **ابو معدان**
ويقال ابن معدان وهو ابن ابي طلحة المدني تقدم **ابو معشر**
البراء بالتشديد هو يوسف بن يزيد **ابو معشر**
الكوفي هو زياد بن كليب **ابو معشر** المدني هو نجيح تقدم **ابو معقل**
الاسدي الانصاري يقال اسمه الهيثم صحابي
وهو والد معقل وزوج ام معقل **ابو معقل** عن انس
في اسمه على العمامة مجهول من الخامسة **ابو المعلى**
ابن الوزان الانصاري قيل اسمه زيد بن المعلى صحابي الحديث
ابو المعلى العطار هو يحيى بن ميمون **ابو معمر** الكوفي
هو عبد الله بن سخبرة **ابو معمر** المنقري هو عبد الله بن عمرو
ابن الحجاج **ابو معمر** الهذلي هو اسمعيل بن ابراهيم
ابو معن الرقاشي هو زيد بن يزيد تقدموا **ابو معن**
الاسكندراني الخولاني اصله من البصرة واسمه عبد الواحد
ابن ابي موسى ثقة زاهد من السادسة مات بعد الخمسين وقد
ابو معن محمد بن معن عن زهرة بن معبد وعنه ابن المبارك
مقبول من السابعة ويقال هو الذي اخرج له النسائي **ابو معن**
عن انس مجهول من الخامسة **ابو معيل** بالتصغير هو حفص
ابن غيلان **ابو المفلس** المكي هو ميمون **ابو المفلس**
القيسي هو عبد ربه بن خالد تقدموا **ابو مغيث** بن عم وهو
ابو مروان الاسلمي المتقدم اختلف الرواة في اسناده **ابو المغيرة**
البجلي والخارفي بمعجمة وفاء الكوفي اسمه عبيد بن المغيرة وقيل ابن
عمرو قيل المغيرة بن ابي عبيد وقيل ابو الوليد المغيرة روى عنه
ابو اسحق السبيعي وحده فهو مجهول من الثالثة **ابو المغيرة**
عن ابن عباس في ذم البدعة مجهول من الرابعة **ابو المغيرة**
عبد القدوس بن الحجاج تقدم **ابو المفضل** في ترجمة
ابي الفضل **ابو المقدم** هو ثابت بن زهرم الحداد **ابو المقدم**
المدلي هو هشام بن زياد تقدما **ابو مقاتل** السمرقندي
مقبول من الثالثة **ابو المكين** نوح بن ربيعة

ابو المليح بن اسامة بن عمير او عامر بن حنيف بن ناجية الهذلي اسمه عامر وقيل زيد وقيل زياد ثقة من الثالثة مات سنة ثمان وتسعين وقيل ثمان ومائة وقيل بعد ذلك **ابو المليح** الفارسي المدني الخراط اسمه صبيح وقيل حميد ثقة من السابعة **ابو المليح** الرقي هو الحسن بن عمر **ابو مليكة** هو زهير بن عبد الله بن جدعان **ابو المنذر** الطفاوي هو محمد بن عبد الرحمن **ابو المنذر** الواسطي اسمعيل بن عمر ثقة وهم **ابو المنذر** تابعي من الثانية ارسل حديثه فذكره بعضهم في الصحابة **ابو المنذر** عن ابي سلمة وعنه مالك صوابه سالم ابو النضر **ابو منصور** الواسطي هو الحارث بن منصور **ابو منظور** الشامي مجهول من السادسة **ابو المنهال** البصري هو سيار بن سلامة **ابو المنهال** الملكي هو عبد الرحمن بن مطعم تقدم **ابو المنهال** في عبد الملك ابن قتادة بن ملحان **ابو المنيب** الجرشي بضم الجيم وفتح الراء بعدها معجمة الدمشقي ثقة من الرابعة **ابو المنيب** بتشديد البصري الاحدب مقبول من الثانية ووهم من خلطه بالذي قبله **ابو المنيب** العتكي هو عبيد الله بن عبد الله ابو الهجر بسلم ابن عبد الله بن ابي الهجر تقدم **ابو الهاجر** عن عمران بن حصين صوابه ابو المهلب وهم فيه الاوزاعي **ابو المهلب** عن بريدة صوابه ابو المليح وهم فيه الاوزاعي ايضا **ابو محذي** الحمصي هو سعيد بن سنان **ابو المخارق** بتشديد الزاي مكسورة الفهمي البصري اسمه يزيد وقيل عبد الرحمن بن سفيان متروك من الثالثة **ابو المهلب** الجرمي البصري عم ابي قلابة اسمه عمرو او عبد الرحمن بن معوية او ابن عمرو وقيل النضر وقيل معوية ثقة من الثانية **ابو المهلب** ابن يزيد هو مطرح **ابو مودود** هو فضة **ابو موذ**

ابو موسى البصري هو محمد بن موسى **ابو مودود** الهذلي هو عبد العزيز ابن ابي سليمان نقل موا **ابو مودة** عن زياد مولى قيس هو بحرين موسى والد فمجهول من السابعة **ابو المورع** عن علي هو ابو محمد الهذلي **ابو موسى** الاشعري هو عبد الله ابن قيس **ابو موسى** البصري هو اسرائيل بن موسى تقدم **ابو موسى** العنزي هو محمد ابن المثنى **ابو موسى** الهلالي هو ملك بن الحارث تقدم **ابو موسى** عن عمرو بن عبيد هو اسرائيل بن موسى المذكور **ابو موسى** الهلالي مقبول من الثانية **ابو موسى** عن جابر في صلوة الخوف هو عبد الله بن رباح وقيل مالك بن عبادة الرافقي الصحابي **ابو موسى** تنيف بفوقية بن صلى مجهول من السادسة **ابو موسى** احد وهب بن منبه مجهول من السادسة وهم من قال انه اسرائيل بن موسى **ابو المؤمن** بتشديد الميم وقيل بالتخفيف مقبول من الثالثة **ابو ميسرة** العابد مجهول الحال من السابعة **ابو ميسرة** الكوفي هو عمرو بن شرحبيل تقدم **ابو ميمونة** عن رافع بن خديج مجهول من الرابعة **ابو ميمونة** القرشي المدني الابار قيل اسمه سليم او سلمان او سلم وقيل اسامة ثقة من الثالثة ومنهم من فرق بين القرشي والابار وكلاهما مقل روى عن ابي هريرة وعنه ابنه

حرف النون

ابو النجاشي المدني هو يونس بن يحيى **ابو النجاشي** هو عطاء بن صهيب تقدم **ابو النجيب** بجيم مكبرا مخضرم سكن البصرة روى عن عمر وعنه مورق العجلي **ابو النجيب** بمثناة المضمومة يقال اسمه ظليم مقبول من الرابعة مات بافريقية سنة ثمان وثمانين من الهجرة **ابو نجيح** السلمي صحابيان احدهما عمرو بن عبسة والاخر العرباض بن سارية تقدما

٣١٦

ابو نجيح المكي والد عبد الله اسمه يسار تقدم في التحتانية

ابو نخيلة بالمعجمة ويقال بالمهملة البجلي صحابي له رواية عن جرير

ابو نصر التمار ... عن عبد الله حسب ... الاسدي مجهول من الرابعة ابو نصر التمار

هو عبد الملك بن عبد العزيز ابو نصر الضبي هو عبد الله بن عبد الرحمن

ابو نصر عن انس هو خيثمة بن ابي خيثمة تقدموا ابو نصر

الهلالي مجهول من السادسة ابو نصر ... قال الصحيح

والاصح انه مجهول من شيوخ قتادة من الثالثة ابو نصر شيخ لعمرو بن

مرة هو حميد بن هلال تقدم ابو نضرة بالتصغير الواسطي

اسمه مسلم بن عبيد ثقة من الخامسة ابو النضر العبادي

هو هاشم بن القاسم ابو النضر الفراديسي هو اسحق بن ابراهيم

ابو النضر سالم المدني ابو نضرة العبدي هو المنذر بن

مالك بن قطعة ابو نعامة الحنفي هو قيس بن عباية ابو نعامة

العدوي هو عمرو بن عيسى تقدموا ابو نعامة السعدي اسمه عبد ربه

ذكره ابن حبان ابو نعامة اسمه ... وقيل عمرو ثقة

من السادسة ابو النعمان السدوسي هو محمد بن الفضل عارم

تقدم ابو النعمان عن ابي وقاص مجهول من السادسة ابو نعيم

الملائي هو الفضل بن دكين ابو نعيم الطحان هو ضرار بن صرد

ابو نعيم النخعي الكوفي الصغير هو عبد الرحمن بن هانئ تقدموا

ابو نعيم النخعي الكبير الكوفي هو عبد الرحمن بن نعيم مقبول من

السابعة ابو نعيم الحلبي هو عبيد بن هشام تقدم ✤

ابو نهار الازدي هو عتبة بن عبد الغافر مشهور باسمه

تقدم ابو نملة الانصاري صحابي قال الواقدي اسمه عمار

وقال ابن سعد عمرو وقال غيرهما عمارة هو ابن معاذ بن زرارة

من بني ظفر من الاوس شهد احدا وقيل شهد بدرا ابو نهيك

بفتح اوله الازدي البصري القارئ اسمه عثمان بن نهيك ثقة من الثالثة

ابو نهيك الاسدي والضبي اسمه القاسم بن محمد مقبول من

السادسة ابو نوح لقبه قراد بضم القاف وتخفيف الراء

واسمه عبد الرحمن بن غزوان تقدم ابو نوفل بن ابي عقرب

الكناني العريجي بفتح المهملة وكسر الراء والجيم اسمه مسلم وقيل عمرو

ابن مسلم وقيل معاوية بن مسلم ثقة من الثالثة **حرف الهاء**

ابو هارون العبدي اسمه عمارة بن جوين تقدم ✤

ابو هارون الغنوي بفتح المعجمة والنون اسمه ابراهيم بن العلاء

ثقة من السادسة له في البخاري موضع واحد في الجنائز ابو هاشم

المكي هو موسى بن ابي عيسى تقدم ابو هاشم بن عتبة بن ربيعة

ابن عبد شمس القرشي العبشمي قيل اسمه خالد وقيل شيبة وقيل

هاشم وقيل هشيم وقيل هشام صحابي من مسلمة الفتح مات في خلافة

عثمان ابو هاشم الرماني بضم الراء وتشديد الميم الواسطي اسمه يحيى

ابن دينار وقيل ابن الاسود وقيل ابن نافع ثقة من السادسة مات سنة

اثنتين وعشرين وقيل خمس واربعين ابو هاشم الخادم اسمه القاسم بن كثير

ابو هاشم الزعفراني اسمه عمار بن عمارة ابو هاشم

المكي اسمعيل بن كثير تقدموا ابو هانئ الخولاني هو حميد بن

هانئ ابو هبيرة الشيباني هو يحيى بن عباد ابو هبيرة

الدمشقي هو محمد بن الوليد بن هبيرة ابو الهذيل

غالب بن الهذيل تقدموا ابو هريرة الدوسي الصحابي

الجليل حافظ الصحابة اختلف في اسمه واسم ابيه قيل عبد الرحمن

ابن صخر وقيل ابن غنم وقيل عبد الله بن عائذ وقيل ابن عامر

وقيل ابن عمرو وقيل سكين بن وذمة وقيل ابن هانئ وقيل ابن مل

وقيل ابن صخر وقيل عامر بن عبد شمس وقيل ابن عمير وقيل يزيد

ابن عشرقة وقيل عبد نهم وقيل عبد شمس وقيل عنم

وقيل عبيد بن غنم وقيل عمرو بن غنم وقيل ابن عامر وقيل سعيد بن

الحارث هذا الذي وقفنا عليه من الاختلاف في ذلك ويقطع بان
عبد شمس وعبد نهم غيره بعد ان اسلم واختلف في ايهما ارجح فذهب
الاكثرون الى الاول وذهب جمع من النسابين الى عمرو بن عامر مات
سنة سبع وقيل سنة ثمان وقيل تسع وخمسين وهو ابن ثمان
وسبعين سنة ابو هريرة الصيرفي اسمه محمد بن فراس
تقدم ابو هشام الرفاعي هو محمد بن يزيد بن رفاعة
ابو هشام المخزومي هو المغيرة بن سلمة تقدما ابو همام
الاهوازي هو محمد بن الزبرقان ابو همام الدلال هو محمد بن محبب
ابو همام السكوني هو الوليد بن شجاع ابو همام
الكوفي هو عبد الله بن يسار تقدما ابو هند د س
البجلي شامي مقبول من الثالثة ابو هند ق
الصديق قيل اسمه ابراهيم بن ميمون الصائغ والا فمجهول
من السادسة ابو هند بخ عس الهمداني الكوفي اسمه الحارث بن عبد الرحمن
مقبول من السابعة ابو هلال الراسبي محمد بن سليم تقدم
ابو هلال عن عمر بن عبد العزيز صوابه هلال وهو
ابو طعمة المتقدم ابو الهياج الاسدي حيان بن حصين تقدم
ابو الهيثم العتواري هو سليمان بن عمرو بن عبيد تقدم
ابو الهيثم بن نصر بن دهر الاسلمي مقبول من الثالثة وقيل
اسمه عامر ابو الهيثم المرادي الكوفي صاحب القصب صدوق
من السادسة وقيل اسمه عمار ابو الهيثم المصري مولى عقبة
ابن عامر مقبول من الخامسة

حرف الواو

ابو واقد الليثي صحابي قيل اسمه الحارث بن مالك وقيل بن
عوف بن الحارث مات سنة ثمان وستين وهو ابن خمس وثمانين
ابو واقد الليثي الصغير هو صالح بن محمد بن زائدة تقدم
ابو وائل الاسدي هو شقيق بن سلمة ابو وائل

الصنعاني هو عبد الله بن بحير تقدما ابو وجرة بفتح اوله و
سكون الجيم بعدها زاي هو يزيد بن عبيد تقدم ابو وداك
بفتح الواو وتشديد الدال واخره كاف هو جبر بن نوف تقدم
ابو الورد بخ د ت عس بن ثمامة بن حزن القشيري البصري مقبول من السادسة
ابو الورد ق المازني صحابي سكن مصر اسمه حرب وقيل عبيد بن
قيس وقيل ثمامة بن نهيك له حديث واحد ابو الورد تمييز
صحابي اخر روى عنه ولده ابو الورقاء هو فائد بن
عبد الرحمن تقدم في الفاء ابو الوضي بفتح الواو وكسر
المعجمة المخففة مهموز هو عباد بن شبيب تقدم ابو وقاص د ت
شيخ لابي النعمان مجهول من الثالثة ابو وكيع بن مليح هو
الجراح ابو وكيع الشيباني هو عنترة بن عبد الرحمن
ابو الوليد بن ابي الجارود المكي اسمه موسى ابو الوليد
البسري هو احمد بن عبد الرحمن بن بكار ابو الوليد
الطيالسي هو هشام بن عبد الملك ابو الوليد
نسيب بن سيرين هو عبد الله بن الحارث
ابو الوليد
المجاشعي اسمه بركة تقدموا
ابو الوليد
المكي عن جابر هو سعيد بن مينا وقيل يسار بن عبد الرحمن شيخ مقبول من الرابعة
ابو الوليد عن ابن عمر قيل هو نسيب بن سيرين وقال ابو حاتم هو مولى
رواحة وهو ارجح وهو مجهول من الرابعة ابو الوليد
المغيرة او ابو المغيرة الوليد تقدم في ابي المغيرة ابو الوليد
هو عبيد تقدم ابو وهب بخ د س الجشمي صحابي سكن الشام له حديث
ابو وهب د ت ق الجيشاني بفتح الجيم وسكون التحتانية بعدها معجمة

المصري قيل اسمه ديلم بن هوشع وقال ابن يونس هو عبيد بن شرحبيل مقبول
من الرابعة ابو وهب الكلاعي اسمه عبيد الله بن عبيد
ابو وهب الكلاعي آخر مقبول من الرابعة ابو وهب
المروزي هو محمد بن مزاحم حرف اللام الف
ابو لاس الخزاعي صحابي ويقال له ابن لاس وقيل هو عبد الله بن
غنمة والصواب انه غيره حرف الياء ابو يحيى
الاسلمي اسمه سمعان تقدم ابو يحيى الاعرج ويقال الاجرد
المعرقت اسمه مصدع ابو يحيى البزار صاعقة هو محمد بن عبد الرحيم
ابو يحيى التيمي المدني هو عبيد الله بن عبد الله بن موهب تقدموا ابو يحيى
التيمي المدني آخر اسمه اسمعيل بن عبد الله متروك من الثامنة
ابو يحيى الحماني هو عبد الحميد بن عبد الرحمن ابو يحيى
الطويل هو عمران بن زيد تقدما ابو يحيى القتات بقاف
ومثناة مثقلة وآخره مثناة ايضا الكوفي اسمه زاذان وقيل
دينار وقيل مسلم وقيل يزيد وقيل زيان وقيل عبد الرحمن لين
الحديث من السادسة ابو يحيى القرشي هو زياد تقدم ويقال فيه
مولى الانصار ومولى قيس بن مخرمة ابو يحيى المكي يقال هو مصدع
والا فهو مجهول من السادسة ابو يحيى المكي يقال هو سمعان
الاسلمي مقبول من الرابعة ابو يحيى عن سعد بن عروبة هو الحماني
المتقدم ابو يحيى عن ابي هشام الرفاعي اسمه عبد الحي بن سويد
روى عنه ابن ماجة لا يعرف حاله من الثانية عشرة والذي
يظهر انه من شيوخ ابن القطان صاحب ابن ماجة ابو يزيد الاسدي
الوالبي هو وقاء بن ابي اياس تقدم ابو يزيد الخولاني
المصري مجهول من الرابعة ابو يزيد الخولاني المصري
آخر صدوق من السابعة وسماه الحكم يزيد بن مسلم فوهم
ابو يزيد الضبي بكسر المعجمة وتشديد النون مجهول من الرابعة

ابو يزيد المدني نزيل البصرة مقبول من الرابعة
ابو يزيد المكي حليف بني زهرة يقال له صحبة وهو والد
عبيد الله ووثقه ابن حبان من الثانية ابو يزيد
الهنائي هو يحيى بن يزيد تقدم ابو يزيد آخر في ترجمة
معن بن يزيد شيخ سهل بن ذراع ابو يسار عن وهب
صوابه ابو سنان وهو سعيد بن سنان ابو يسار عن ابي
هاشم الدوسي مجهول الحال من السادسة ابو اليسر
بفتحتين السلمي بفتحتين ايضا صحابي هو كعب بن عمرو تقدم
ابو يعقوب الاكبر اسمه واقد وقد يقال وقدان
ابو يعقوب الاصغر هو عبد الرحمن بن عبيد بن نسطاس
تقدما ابو يعقوب البغدادي هو اسحق بن ابي
اسرائيل ابو يعقوب البويطي هو يوسف بن يحيى
ابو يعقوب التوام هو عبد الله بن يحيى الثقفي تقدموا
ابو يعقوب التوام آخر اسمه يوسف بن نافع بصري مستور
من العاشرة ابو يعقوب الثقفي اسمه اسحق بن ابراهيم
ابو يعقوب الحنيني اسمه اسحق بن ابراهيم ايضا تقدما
ابو يعلى هو محمد بن الصلت الثوري ابو يعلى
هو منذر بن يعلى الثوري تقدما ابو اليقظان
هو عثمان بن عمير البجلي تقدم ابو اليمان هو الحكم بن
نافع تقدم ابو اليمان الرحال المدني اسمه كثير بن يمان
ويقال ادرع مستور من السابعة ابو اليمان هو يعلى بن
راشد النبال ابو اليمان الهوزني هو عامر بن عبد الله
بن يحيى تقدما ابو اليمان البصري وقع كذلك في الطهارة
والصواب ابو لقمان واسمه محمد بن عبد الله بن خالد الخراساني
مستور من الحادية عشرة ابو يوسف الفارسي هو يعقوب

ابن سفيان **ابو يونس** القشيري هو حاتم بن ابي
صغيرة **ابو يونس** القوي هو الحسن بن يزيد
ابو يونس مولى ابي هريرة هو سليم بن جبير **ابو يونس**
سالم هو ابن ابي حفصة تقدموا **ابو يونس** مولى
عائشة ثقة من الثالثة **باب من نسب الى ابيه**
او جده او امه او عمه ونحو ذلك على
ترتيب الحروف **ابن ابجر** هو عبد الملك
ابن سعيد بن حيان **ابن ابزى** هو عبد الرحمن وابناه عبيد الله
وسعيد **ابن ابي بن كعب** هو محمد وقيل ابن اخيه عبد الله
ابن الاخلم هو عبد الله **ابن ادريس** الكوفي هو عبد الله
ابن ادريس الشافعي هو محمد **ابن ادرك** هو عبد الرحمن
ابن جبير **ابن ارقم** هو عبد الله صحابي **وابن ارقم**
ابيض هو سليمان من اتباع التابعين **ابن اسحق** هو محمد
ابن الاسقع البكري صحابي من اصحاب الصفة احد ابوي
قيل هو واثلة **ابن ابي الاسود** هو عبد الله بن محمد يكنى ابا بكر
ابن الاسيحع هو ابو عبيدة بن عبيد الله بن عبد الرحمن
ابن اشوع هو سعيد بن عمرو **ابن الاصبهاني**
هو عبد الرحمن بن عبد الله وابن اخيه محمد بن سليمان وابن ابي
اخيه محمد بن سعيد بن سليمان **ابن اعبد** اسمه علي
ابن افلح هو عمرو ويقال عمر بن كثير **ابن اقرم** هو عبد الله
ابن اكيمة هو عمارة وقيل عمرو وحفيده عمرو بن مسلم وقيل
عمر **ابن ابي امينة** هو علي **ابن ابي انس** شيخ
الزهري هو ابو سهيل نافع بن مالك بن ابي عامر **ابن انعم**
هو عبد الرحمن بن زياد **ابن اياس** وسن الثقفي يقال اسم
عبد الرحمن ويقال هو ابن عمرو بن اوس **ابن اي اوفى** هو عبد الله

ابن اي وليس هو سعيد **ابن اي ايوب** هو سعيد
تقدم **واب ابن باباه** ويقال ابن بابيه ويقال ابن
بابي اسمه عبد الله وقيل هو ثوبان **ابن بجدان** هو عمرو
ابن بجاد هو عبد الرحمن **ابن بجينة** هو عبد الله بن مالك
ابن بحينة هو عبد الله **ابن البراء** هو عبيد بن براء الاشعري هو
عبد الله **ابن ابي برزة** هو سعيد **ابن بريدة**
هو عبد الله واخوه سليمان قال البزار حيث يروي علقمة بن
مرثد ومحارب ومحمد بن جحادة عن ابن بريدة فهو سليمان وكذا
الاعمش صدوق واما من عداهم فهو عبد الله **ابنا بسر**
السليمانيان هما عبد الله وعطية صحابيان **ابن بشار**
هو محمد ولقبه بندار **ابن بشير** العتكي هو محمد **ابن ابي**
بصير هو عبد الله العتكي **ابن بكر** البرساني هو محمد
ابن ابي بكر عن سلمة هو عبد الله بن عبد الرحمن
ابن ابي بكرة هو عبد الرحمن **ابن بكير**
هو يحيى بن عبد الله بن بكير نسب لجده **ابن ابي بكير** هو
يحيى الكرماني **ابن ابي بلال** هو عبد الله **ابن**
البيلماني هو محمد بن عبد الرحمن تقدموا **ابن تغلب**
اسمه عبيد **ابن التلب** هو ملقام تقدما **ث**
ابن ابي ثابت هو حبيب كوفي واسم ابيه اخر اسمه عبد العزيز
كوفي ايضا **ابن ابي الثلج** هو محمد بن عبد الله بن اسمعيل
ابن ثوبان هو محمد بن عبد الرحمن مولى وعبد الرحمن بن
ثابت شامي **ابن ابي ثور** حفيد عبيد الله بن عبد الله
تقدموا **ج ابن جابر** هو عبد الرحمن بن يزيد بن جابر
ابن الجارود هو عبد الحميد بن المنذر **ابن جبار**
هو عبد الله بن عبد الله **ابن جبير** بن مطعم كما تقدم

ابن جدعان هو علي بن زيد بن جدعان ابن جرهد
في ترجمة جرهد ابن جريج الفقيه هو عبد الملك بن عبد العزيز
ابن جريج ابن جرير البجلي كاتبه عبيد الله بن جرير الضبي
هو غزوان ابن جزء هو عبد الله بن الحارث ابن جعدبة
هو يزيد بن عياض ابن ابي الجعد هو سالم ابن ابي الجعفر
المصري هو عبيد الله ابن جوذان في جوذان ابن ابي
الجون هو عبد الرحمن بن سليمن تقدموا ح ابن ابي حازم
هو عبد العزيز ابن حبان بفتح الحاء المهملة عن ابن سلام
هو محمد بن يحيى بن حبان ابن حبتر هو قيس تقدموا ابن
حبيب بن ابي ثابت في ترجمة يحيى بن حبيب بن اسمعيل بن
عبد الله بن حبيب بن ابي ثابت ابن حبيب المصري كريد
ابن ابي حبيبة ابرهيم بن اسمعيل ابن ابي حثمة
هو سليمن وولداه ابو بكر ومحمد تقدموا ابن ابي الحجاج هو يحيى
تقدم ابن ابي الحجاج الطائي ارسل حديثا وهو مجهول
من الثالثة لا يعرف اسمه ابن حجير العدوي لم يسم هو مستور
من الثانية ابن حجيرة المصري اسمه عبد الرحمن ابن
حجيرة الاصغر اسمه عبد الله هو ولد الذي قبله ابن ابي
حدرد اسمه عبد الله تقدموا ابن حدير بصري مستور
لا يعرف اسمه من الرابعة ابن ابي الحر هو حصين العنبري المعروف
الكندي ابن حرب الابرش الخولاني اسمه محمد تقدموا ابن
حرشف الازدي كانه تميم الله روى عن قتادة وهو
مجهول من السادسة ابن حرملة الاسلمي هو عبد الرحمن
ابن ابي حرملة اسمه محمد ابن حزم في فصل الاسماء
هو ابو بكر بن محمد بن عمرو بن حزم ابن حزن صحابي النصر
... اسمه نضر وقيل عبدة وقيل بسر + + + +

ابن حسنة الجهني مستور لم يسم من الثالثة
ابن ابي حسين عبد الله بن عبد الرحمن وعمر وابو سعيد
مكيان ابن الحضرمي هو العلاء ابن ابي حفصة
عن الزهري هو محمد شيخ شعبة هو عمارة ولهم ثالث هو سالم
تقدموا ابن ابي الحكم الغفاري قيل اسمه الحسن وقيل
عبد الكبير مستور من السادسة ابن ابي الحكم
او الحكم في الحكم ابن حلحلة هو محمد بن عمرو ابن حميد
الرازي هو محمد ابن حنبل هو الامام احمد بن محمد بن حنبل
ابن حنظلة هو عبد الله ابن الحنظلية هو سهل
ابن الحنفية هو محمد بن علي بن ابي طالب ابن حنين هو
عبد الله واخوه عبيد وابراهيم بن عبد الله بن حنين ابن
حوالة الازدي هو عبد الله ابن الحويكة هو يزيد تقدموا
ابن حيان شيخ لهلال بن يساف لا يعرف ولم يسم من السادسة
ويقال اسمه حيان بن تالب ابن حيوئيل هو قرة ابن
حي هو صالح ابن صالح وابناء الحسن وعلي تقدموا خ ابن خارجة
هو عمرو ابن ابي خالد هو اسمعيل ابن ابي خثعم
هو عمر بن عبد الله ابن خثيم هو عبد الله بن عثمن بن خثيم
ابن ابي خداش هو عبد الله بن عبد الصمد ابن خراش
هو احمد بن الحسن ابن خربوذ اسمه معروف ولهم آخر
اسمه سالم بن سرج ويقال اسمها النعمان تقدموا ابن ابي
خزامة عن ابيه وقيل عن ابي خزامة عن ابيه هو الصحيح مجهول
من الثالثة ابن خزيمة الانصاري هو عمارة ابن خلدة
الزرقي هو عمر ابن ابي خلف هو محمد بن احمد ابن خلي
اسمه خالد وولده محمد ابن الخليل هو عبد الله ابن خلاد
الصحابي هو السائب ابن ابي خيرة هو سعد واحد ...

عنه اسمه محمد بن هشام السدوسي د ابن داب هو محمد
ابن داود الحريثي هو عبد الله ابن داية
هو عيسى بن ميمون المكي ابن دكين هو الفضل ابن
الديلمي هو عبد الله بن فيروز واخوه الضحاك ابن
دينار عبد الله هو عمرو وليسا باخوين ومحمد بن ابراهيم تقدموا
ذ ابن ابي ذباب هو الحارث بن عبد الرحمن وعبد الله
ابن عبد الرحمن بن الحارث بن سعد ابن ذر هو عمر
ابن ذكوان هو عبد الله بن احمد بن بشير ابن ابي ذويب
هو اسمعيل بن عبد الرحمن ابن ابي ذيب هو محمد بن عبد الرحمن
تقدموا ر ابن رافع بن خديج عن ابيه في النهي عن المزارعة
ولد ان هدير وعباية تقدما ابن رافع عن جابر هو عبد الله بن
عبد الرحمن ابن ابي رافع عن علي هو عبيد الله ابن ابي رافع
عن عبد الله بن جعفر هو عبد الرحمن ابن رباح الانصاري اسمه
عبد الله ابن ابي رباح هو عطاء ابن ربيعة الانصاري
هو نافع بن محمود بن ربيعة نسب لجده ابن ابي ربيعة
عن حفصة هو الحارث بن عبد الله المخزومي وهو الذي يروي عن
عبد الله بن عمرو بن العاص في غالب الظن ابن رجاء المكي عبد الله
ابن رجاء البصري الغداني عبد الله ايضا ابن ابي رجاء
الهروي اسمه احمد ابن ابي رجاء المصيصي هو احمد بن محمد بن
عبيد الله بن ابي رجاء ابن ابي الرجال هو عبد الرحمن تقدموا
ابن رفيع او ابن ابي رفيع عن طاوس لا يعرف من السابعة
ابن الرماح هو عمرو بن ميمون ابن ابي رواد هو عبد العزيز
وولده عبد المجيد تقدموا ز ابن ابي زائدة هو زكريا
وولده يحيى ابن زبر هو عبد الله ابن زحر هو عبيد الله
ابن زرير هو عبد الله ابن زعب هو عبد الله ابن زغبة

هو عيسى بن حماد واخوه احمد ابن ابي زكريا
هو عبد الله ابن ابي زميل هو مخلد بن الحسن ابن
ابي الزناد هو عبد الرحمن ابن زنجويه هو حميد
ابن زنجويه ايضا هو محمد بن عبد الملك ابن ابي زياد
هو يزيد ابن ابي زياد ايضا عبد الله بن الحكم وعبيد الله
ابن زيد عن ابن اسيلان هو محمد بن زيد بن الهاجس تقدموا
س ابن سابط هو عبد الرحمن ابن سابق
التميمي هو محمد ابن سابق ايضا محمد بن سعيد بن سابق تقدموا
ابن سابق عند ابي داود في القدر من قوله لا يعرف ولم يسم من السادسة
ابن سارة هو جعفر بن خالد ابن الساعدي المالكي هو
عبد الله بن السعدي ابن سالم الحمصي هو عبد الله
ابن سالم الانصاري عمرو ابن السائب هو عبد الله
ابن ابي السنابل هو الوليد بن سليمان ابن سباع هو محمد بن ثابت
ابن السباق هو عبيد ابن ابي سبرة هو ابو بكر
ابن سخبرة قيل هو عيسى بن ميمون ابن سرجس هو عبد الله
ابن السرح هو احمد بن عمرو ابن ابي سرح هو عياض بن
عبد الله ابن ابي سريج هو احمد بن الصباح ابن ابي
السري هو محمد واخوه الحسين ابن السعدي هو عبد الله تقدموا
ابن سعد بن ابي وقاص يحتمل ان يكون مصعبا ابن سعد
ابن عبادة هو عمرو بن شرحبيل بن سعيد بن سعد نسب لجده الاعلى
ابن سعيد بن جبير هو عبد الله ابن ابي سعيد
الخدري هو عبد الرحمن ابن ابي السفر هو عبد الله
ابن سفيان هو ابو سلمة تقدموا ابن سفيان
خطب رجل عند علي في ترجمة قيس ابن سفينة عن ام سلمة
جزم ابن مقدة بانه عمر ابن سلمة بن الاكوع هو اياس فيما يظهر

ابن سلمة عن ابن اسحق هو محمد الخزامي ابن ابي سلمة
الماجشون هو عبد العزيز بن عبد الله ابن ابي سليمان
العزرمي هو عبد الملك ابن سليط هو اسحق بن عمر ابن
سليط اخر هو عبد الكريم ابن سمرة شيخ النعيم بن ابي هند قيل
هو سليمان ابن السمط هو شرحبيل وابن السمط ايضا ثابت
ويزيد ابن سمعان هو عبد الله بن زياد ابن ابي سنان
الهذلي هو سنان ابن سندر هو عبد الله ابن سواء هو محمد
ابن سواد هو عمرو ابن سوادة هو عبد الله ابن سوقة
هو محمد ابن ابي سويد هو محمد ابن سلام الصحابي هو عبد الله
ابن سلام شيخ البخاري هو عبد الله ابن سيرين
هو محمد ابن سيلان في جابر وعبد ربه تقدموا ش
ابن شبرمة هو عبد الله ابن شبل هو عبد الرحمن
ابن شبل ارسل شيئا وعنه سعيد بن ابي هلال لا يعرف ولم يسم
من السادسة ابن شبويه هو احمد بن محمد بن ثابت
ابن ابي شيبة هو ميمون ابن الشخير هو مطرف بن
عبد الله وابوه ابن ابي الشعثاء هو اشعث ابن
شفي هو حسين ابن شماسة هو عبد الرحمن
ابن شهاب الزهري هو محمد بن مسلم ابن ابي الشوارب
هو محمد بن عبد الملك ابن شوذب هو عبد الله ابن
شيبة هو عبد الرحمن بن عبد الملك بن شيبة نسب لجده
ابن ابي شيبة ابو بكر عبد الله بن محمد واخوه عثمان تقدموا
ص ابن ابي الصعبة اسمه عبد العزيز
ابن ابي صعصعة اسمه عبد الله بن عبد الرحمن
وله ولدان محمد وعبد الرحمن ابن ابي صعير ويقال
ابن صعير اسمه عبد الله بن ثعلبة بن عبد الله ويقال ثعلبة ابن

صفوان صحابي اسمه محمد ابن صفوان عن
كلدة هو امية ابن صفوان شيخ ابي الزبير هو صفوان
ابن عبد الله بن صفوان نسب لجده ابن ابي صفوان
هو محمد بن عثمان تقدموا ابن ابي صفية مستور من السادسة
ويقال هو عثمان ابن الصلت الاسدي هو محمد تقدم ابن
صهبان عن العباس بن عبد المطلب اسمه عقبة فيما اظن
ض ط ظ ابن ابي
الضيف اسمه محمد ابن طاوس اسمه عبد الله
ابن الطباع اسحق بن عيسى واخوه محمد ابن طحلا
اسمه محمد وله ولدان يحيى ويعقوب ابن طحفة الغفاري
اسمه قيس تقدموا ابن طلحة روى عنه الشعبي هو يحيى
ابن ابي طلحة هو اسحق بن عبد الله بن ابي طلحة وله اخ
اسمه اسمعيل وروى الزهري عن ابن ابي طلحة عن ابيه في الوضوء فكانه
عبد الله والد اسحق ابن ظالم اسمه عبد الله ع ابن عابس
الكوفي اسمه عبد الرحمن تقدما ابن عابس الجهني عن النبي صلى
الله عليه وسلم وعنه ابو عبد الله ابن عامر عن عبد الله بن عمرو
قيل اسمه عبد الرحمن وقيل عبيد ابن عامر المقرئ اسمه عبد الله
ابن عائش اسمه عبد الرحمن ابن عائشة هو عبيد الله
ابن محمد بن حفص ابن عباد بن عبد الله بن الزبير اسمه يحيى
ابن عباد المكي اسمه محمد ابن عباد عن سمرة هو ثعلبة بن عباد
ابن عباس الحبر هو عبد الله تقدموا ابن عبد الله
ابن انيس عن ابيه في ذكر ليلة القدر هو ضمرة وقيل عمرو ابن
عبد الله بن ربيعة هو ابو عائذ الله المتقدم في الكنى
ابن عبد الله بن عمر شيخ لابي عقيل هو القاسم
ابن عبيد الله بن عبد الله بن عمر ابن عبد الله بن كعب

ابن مالك هو عبد الرحمن ابن عبد الله بن مغفل
اسمه يزيد ابن عبد الله عن عائشة هو خبيب بن
عبد الله بن الزبير تقدموا ابن ابي عبد الله الزرقي
عن ابيه لا يعرف ولم يسم من الثالثة ابن عبد خير
هو المسيب ابن عبد الرحمن بن ابزى
هو سعيد واخوه عبد الله وسعيد اشهر تقدما ابن
عبد الرحمن بن سعيد بن يربوع شيخ لزيد بن الحباب نسب
لجده اسمه عمرو ويقال عمر ومقبول من السابعة ابن ابي عبلة
هو ابراهيم ابن عبيد بن عمير هو عبد الله ابن
عبيد بن نسطاس اسمه عبد الرحمن ابن ابي عبيد
هو يزيد مولى سلمة بن الاكوع تقدموا ابن ابي عبيد
الزرقي مجهول لم يسم من الرابعة ابن عبيدة بن نشيط
هو عبد الله ابن ابي عتاب اسمه زيد ويقال عبد الرحمن
ابن ابي عتيق هو عبد الله بن محمد بن عبد الرحمن بن ابي
بكر وابو عتيق كنيته محمد ويعرف بها ايضا ابناه محمد وعبد الرحمن
والد عبد الله المذكور ابن عتيك اسمه جابر ابن
عثمة هو محمد بن خالد ابن عجلان هو محمد تقدموا
ابن عدي بن عدي الكندي شيخ لعيسى بن يونس لم يسم ولا
يعرف حاله من السادسة ابن ابي عدي اسمه محمد بن ابراهيم
ابن عرق هو عبد الرحمن وولده محمد ابن ابي عروبة
هو سعيد ابن عسكر هو محمد بن سهل ابن ابي العشرين
هو عبد الحميد بن حبيب تقدموا ابن عصام المزني عن ابيه
لا يعرف حاله قيل اسمه عبد الرحمن وقيل عبد الله من الثالثة
ابن عطاء شيخ لابي فروة كانه يعقوب والا فمجهول من السابعة
ابن عطاء عن عكرمة في الزاد والراحلة هو عمرو بن عطاء بن وراد

ابن عفير هو سعيد بن كثير بن عفير نسب لجده ابن
عقيل هو عبد الله بن محمد بن عقيل نسب لجده ابن عكيم هو عبد الله
ابن علية هو اسمعيل بن ابراهيم بن مقسم ابن عمار
الموصلي هو محمد بن عبد الله بن عمار نسب لجده ابن ابي عمار
المكي هو عبد الرحمن بن عبد الله تقدموا ابن عمر بن ابي سلمة
شيخ لثابت البناني قيل اسمه محمد وهو مقبول من السادسة ابن
عمر هو عبد الله مشهور ابن ابي عمر هو محمد بن يحيى بن ابي عمر العدني
نسب لجده ابن عمرة هو ابو الرجال المقدم ذكره هو عمرة اسم امه
ابن عمرو بن اوس يقال اسمه عبد الرحمن تقدم في ابن اوس
ابن عمرو بن العاص هو عبد الله مشهور تقدم ابن ابي عميرة
صحابي روى عنه جبير بن نفير ابن ابي عميرة اخر اسمه محمد كانه اخو
الذي قبله ابن عنج هو محمد بن عبد الرحمن ابن عنمة
اسمه عبد الله ابن عوسجة هو عبد الرحمن ابن عوف
هو عبد الرحمن الصحابي المشهور وفي المتاخرين محمد بن عوف الطائي المحدث
ابن ابي عوف الجرشي هو عبد الرحمن ابن عون هو عبد الله
الفقيه المشهور تقدموا ابن العلاء الحضرمي عن ابيه
مقبول من الثالثة واظن ان اسمه عبد الله ابن العلاء
ابن كريب هو ابو كريب محمد ابن العلاية هو محمد ابن علان
هو عثمن بن حصين بن عبيدة ابن علاثة هو زياد ابن
عياش هو عبد الله بن عياش بن ابي ربيعة وابو بكر بن عياش
الكوفي واخوه الحسن واسمعيل ابن عياش الحمصي اسمعيل
ابن عياش وعبد الله بن عياش وعلي بن عياش شيخ البخاري تقدموا
ابن عيينة هو سفيان تقدم غ ابن غانم الافريقي
هو عبد الله بن عمر ابن غزية هو عمارة ابن غنام هو عبد الله
ابن غنم هو عبد الرحمن ابن ابي غنية هو عبد الملك

وولد يحيى نقلوا **ابن ابي فديك** هو محمد بن اسمعيل **ابن ابي فروة** هو اسحق بن عبد الله واسحق بن محمد شيخ البخاري نقلوا **ابن القرشي** عن النبي صلى الله عليه وسلم وقيل عن ابيه عن النبي صلى الله عليه وسلم لا يعرف اسمه **ابن الفقوا** هو علي بن الفضل الهاشمي هو عبد الله ومحمد بن الفضل السدوسي ابو النعمان **ابن فضيل** هو محمد **ابن فلان** عن سعيد المقبري مقرم نا قيل هو عبد الله بن زياد بن سمعان **ابن قارون** هو عبد الله واخو الضحاك نقلوا **ابن القارظ** هو ابراهيم بن عبد الله وقيل عبد الله بن ابراهيم **ابن القاسم** هو عبد الرحمن الفقيه صاحب مالك **ابن القاري** هو عبد الله بن عثمان بن خيثم **ابن القبطية** هو عبد الله **ابن قتيصة** بن ذويب قيل هو اسحق **ابن ابي قتادة** هو عبد الله **ابن قرط** عبد الله وعبد الرحمن ومسلم **ابن قرظة** مسلم **ابن قسيط** هو يزيد بن عبد الله بن قسيط **ابن قعنب** هو عبد الله بن مسلمة بن قعنب واخوه اسمعيل نقلوا **ابن ابي قليس** هو عبد الله **ابن ابي كبشة** الانماري عن ابيه مقبول من الثالثة **ابن ابي كبشة** اليحمدي هو احمد بن مسلمة **ابن كثير** عبد الله المقرئ ومحمد بن كثير صاحب سفيان ويحيى بن كثير العنبري **ابن ابي كثير** يحيى نقلوا **ابن كعب** بن مالك في عوالي ابيه هو عبد الرحمن وجاء بنسبته عبد الله او عبد الرحمن وفي حديث الرواح استقبل هو عبد الرحمن بن عبد الله بن كعب بن الحبحاب وفي حديث اذ بيان حيا لا يسم هو احمد بن محمد بن كثير

في حديث من طلب العلم وان الملائكة لتضع اجنحتها رضا بما يطلب وقيل في هذا الاخبار عن ابن كعب عن اخيه الذي يظن انه عبد الرحمن بن كعب **ابن كنانة** بن عباس بن مرداس هو عبد الله وقع عند ابن عدي في الكامل **ابن ليلية** او ابن ابي ليلية هو محمد بن عبد الرحمن **ابن ابي لبيد** هو عبد الله **ابن لهيعة** هو عبد الله **ابن ابي ليلى** هو عبد الرحمن وابناه محمد وعيسى وابن ابنه عبد الله بن عيسى **ابن ماجدة** السهمي اسمه على ويقال فيه ابو ماجدة **ابن المجنون** هو عبد الملك بن عبد العزيز بن عبد الله الفقيه وابوه وابن عمه يوسف بن يعقوب **ابن ماهية** هو كثير بن زيد **ابن ابي مالك** هو خالد بن يزيد **ابن ماهك** هو يوسف **ابن المبارك** هو عبد الله **ابن المثنى** هو محمد **ابن ابي المجالد** هو عبد الله وقيل محمد **ابن مجمع** هو ابراهيم بن اسمعيل ويعقوب بن مجمع ابنه مجمع **ابن مجير** بالتصغير هو عبد الله نقلوا **ابن محمد** ابن مسلمة شيخ محمد بن اسحق في قصة غزوة خيبر لا يعرف له نسب من الرابعة **ابن محيصن** هو محمد بن عبد الرحمن **ابن محيصة** هو حرام بن سعد **ابن مدوية** هو محمد بن احمد **ابن مربع** هو زيد وقيل عبد الله وقيل يزيد **ابن ابي مرحب** ذكر في باب مرحب **ابن ابي مريم** بصري وشامي وحجازي ومصري فالبصري يزيد يأتي في الزاي والشامي يزيد يأتي في الراء والحجازي ابو بكر بن عبد الله بن ابي مريم والمصري سعيد بن الحكم بن ابي مريم **ابن مسافر** هو عبد الرحمن بن خالد بن مسافر **ابن مسرهد** **ابن المسيب** هو سعيد نقلوا **ابن المطوس** ذكر في ابي المطوس **ابن معاذ** هو عبد الله **ابن**

ابن معانق هو عبد الله تقدما ابن معدان عن ثوبان صوابه
مغدان ابن معقل بالقاف هو عبد الله ابن ابي معقل صوابه
معقل ابن ابي المعلى الانصاري عن ابيه لم يسم ولا يعرف من
الثالثة ابن مغفل بالمعجمة والفاء هو عبد الله ابن
المغيرة عن ابيه في مسح الناصية قيل هو حمزة ابن
المغيرة الثقفي هو عثمن تقدموا ابن المفضل
ذكر في ابي المفضل ابن مقدم محمد بن ابي بكر بن علي بن
مقدم المقدمي وعمه عمر بن علي والقاسم بن يحيى بن عطاء بن مقدم
ابن المقرئ هو محمد بن عبد الله بن يزيد ابن مقسم
هو عبيد الله تقدموا ابن مكرز شامي شيخ لبكير بن الاشج قيل
هو ايوب بن عبد الله وقيل زيد ابن مكرم العمي هو عقبة ابن
ملحان النفيسي هو عبد الملك بن قتادة ابن ابي
مليكة هو عبد الله بن عبيد الله ابنا مليكة
الجعفيان اسم احدهما سلمة بن يزيد ابن مملك هو يعلى
ابن منبه همام واخوه وهب ابن منجاب هو سهم ابن
المنذر ابراهيم الحزامي المدني وعلي بن المنذر الكوفي
ابن منصور هو اسحق الكوسج واسحق السلولي وعمرو بن منصور
النسائي ومحمد بن منصور الطوسي ومحمد بن منصور الجواز والجميع من طبقة
الا السلولي ابن المنكدر هو محمد ابن منير
المروزي هو عبد الله ابن منية بسكون النون بعدها
تحتانية هو يعلى بن امية وولده صفوان ابن مهدي هو عبد الرحمن
ابن مهاجر عمرو ومحمد اخوان شاميان وابرهيم بن مهاجر كوفي وولده
اسمعيل ومحمد بن مهاجر آخر كوفي تقدموا ابن مواهن عن كعب
الاحبار مجهول من السادسة ابن موسى شيخ لاسمعيل بن يعقوب هو
محمد بن موسى بن اعين ابن موهب الهمداني عبد الله

والتيمي عبيد الله بن عبد الله وابن اخيه عبيد الله بن عبد الرحمن بن عبد الله
والرملي يزيد بن خالد بن موهب ابن ميمون عبد الله القداح و
محمد الخياط ابن مينا الحكم وسعيد وزياد والعباس بن عبد الرحمن
ابن ابي ميمونة عطاء وابراهيم وهلال تقدموا ابن نافع
هو الصائغ واسمه عبد الله ابن نبيه الكعبي اسمه عمر ابن
ابي نجيح اسمه عبد الله واسم ابي نجيح يسار ابن نسي بمهملة
مصغر هو عبادة الكندي ابن نسير آخره راء اسمه قطن
ابن ابي نشبة بضم اوله وسكون المعجمة ثم موحدة اسمه يزيد
ابن النطاح هو محمد بن صالح بن مهران ابن ابي نعم بضم اوله
وسكون المهملة هو عبد الرحمن البجلي ابن ابي نعيمة بالتصغير
ابن نفير مصغر اسمه جبير ابن نفيل هو عبد الله بن محمد ابن نمر
بفتح اوله وكسر الميم هو عبد الرحمن ابن ابي نمر هو شريك بن عبد الله
ابن نمران بكسر اوله وسكون الميم اسمه يزيد ابن نمير [illegible]
ابن ابي نملة الانصاري هو نملة ابن نهيك [illegible]
هو بشير بوزن ابيه ابن ابي نهيك هو عبد الله و
يقال عبيد الله بالتصغير ابن نوفل بن مساحق هو عبد الله
ابن نيار بكسر اوله ثم تحتانية خفيفة هو عبد الله ابن
نيزك بكسر اوله وسكون التحتانية بعدها زاي هو احمد بن محمد
ابن الهاد هو يزيد بن عبد الله ابن هاشم
هو عبد الله الطوسي ابن لابي هالة هو هند ابن
هاني شيخ لحريز لا يعرف من الخامسة ابن هبيرة
السبائي اسمه عبد الله ابن ابي الهذيل عبد الله ابن
هرمز عبد الله ويزيد وعبد الله بن مسلم بن هرمز ينسب لجده وعبد الرحمن
ابن هرمز الاعرج مشهور باسمه ولقبه ابن هزال الاسلمي في قصة ماعز
هو نعيم ويقال يزيد بن نعيم بن هزال ابن ابي هندة

حرف الواو

ويقال هنيدة اسمه عبد الرحمن ابن ابي هند داود وسويد
وليس باخيه وعبد الله بن سعيد ابن هلال العبسي هو
عبد الرحمن ابن ابي هلال هو سعيد ابن الهيثم
هو عبد الله العبدي ابن ابي الهيثم هو يحيى العطار ابن
ابي الهيزام هو موسى بن عامر المزني او ابن واسع
اسمه محمد ابن ابي واقد الليثي اسمه واقد ابن وثيمة
النصري هو زفر ابن وزير محمد الدمشقي ومحمد الواسطي
ومحمد المصري واحمد بن يحيى بن الوزير المصري ابن وعلة
هو عبد الرحمن ابن الوليد بن عبادة بن الصامت هو يحيى
ابن الوليد العدني عبد الله واليسري محمد والنحام اسمه
محمد ابن وهب بن منبه مجهول من السادسة وكان لوهب
ثلاثة اولاد عبد الله وعبد الرحمن وايوب ابن وهب
المصري صاحب مالك اسمه عبد الله لا ابن لاحق المكي اسمه عبد الله
والبصري اسمه المفضل ي ابن يامين هو عبد الله الطائفي
ابن يحنس هو عبد الله بن عبد الرحمن ابن ابي يحيى
هو محمد وابناه عبد الله وابراهيم ابن ابي يزيد المكي هو
عبيد الله ابن يسار هو موسى عم بن اسحق المطلبي ابن يساف
هو هلال ابن يعقوب هو عبد الرحمن مولى الحرقة ابن
يعفور بفاء وراء هو يونس ابن ابي يعقوب هو محمد الضبي
ابن يعمر هو يحيى ابن يعلى بن امية كانه صفوان ابن يعيش
ابن طخفة في ترجمة طخفة ابن يمان هو يحيى ابن يوسف
التنيسي هو عبد الله ابن يونس هو احمد بن عبد الله +
فصل فيمن قيل ابن اخي فلان ابن اخي الحارث
الاعور مجهول من السادسة ابن اخي ابي رهم مقبول من شيوخ
الزهري من الثالثة ابن اخي الزهري هو محمد بن عبد الله

ابن اخي بن وهب هو احمد بن عبد الرحمن بن وهب المصري ابن
اخي عبد الله بن سلام مجهول من الثالثة ابن اخي كثير
ابن الصلت لا يعرف من الثالثة ابن اخي زينب الثقفية امرأة
ابن مسعود كانه صحابي ولم اره مسمى ابن اخي صفية بنت حيي
لا يعرف من الثالثة فصل فيمن قيل فيه ابن ام فلان ابن
ام الحكم لا يعرف من الثالثة ابن ام مكتوم الصحابي الاعمى
مشهور اسمه عمرو ويقال عبد الله ابن ام هانئ هو هارون ويقال
فيه ابن ابن ام هانئ باب الانساب الى القبائل والبلاد و
الصنائع وغير ذلك الابار هو ابو حفص
الاسكاف هو سعيد بن طريف الاشجعي عبد الله بن عبد الرحمن
الاصمعي هو عبد الملك بن قريب الافريقي
عبد الرحمن بن زياد الامامي عبد الرحمن بن عبد العزيز +
الاموي كثير اشتهر بها سعيد بن يحيى بن سعيد الاموي وابوه
الانباري هو محمد بن سليمن الانصاري محمد بن عبد الله
المثنى واسحق بن موسى وروى عروة بن رويم عن الانصاري فقيل هو
جابر وقيل غيره الانماري ابو كبشة الاوزاعي عبد الرحمن بن عمرو
الاويسي هو عبد العزيز بن عبد الله البابلتي بموحدتين
وضم اللام بعدها مثناة يحيى بن عبد الله بن الضحاك البدري
ابو مسعود عقبة بن عمرو البراء بتشديد الراء ابو العالية يوسف بن يزيد
البردي موسى بن هارون البرساني محمد بن بكر وكثير بن زياد البزار
آخره راء الحسن بن الصباح وخلف بن هشام وبشر بن ثابت ابو عمر والقاري
البزاز بمعجمتين محمد بن الصباح الدولابي وغيره البكائي
بفتح اوله والتشديد زياد بن عبد الله صاحب محمد بن اسحق البلخي
الحسن بن عمر بن شقيق البهزي صحابي قيل اسمه زيد بن كعب
البويطي يوسف بن يحيى البياضي ذكر في ابي حازم التبوذكي

التيمي اربعة **التنيسي** عبد الله بن يوسف **التوزي** بتشديد الواو وبعدها زاي اسمه محمد بن الصلت **التيمي** ابراهيم بن يزيد وسليمن وابنه معتمر **الثقفي** عبد الوهاب بن عبد المجيد **الثوري** سفيان بن سعيد ومنذر **الجلي** عبد الملك بن ابراهيم **الجراح** بمهملتين عبد الاعلى بن ابي المساور وعيسى بن يونس **الجرجسي** بجيمين بينهما راء ساكنة يزيد بن عبد ربه **الجريري** بالتصغير سعيد بن اياس وابو عياش **الجزار** بزاي وراء ابو العوام قائد بن كيسان **الجمال** محمد بن مهران ومخلد بن مالك ✣ **الجواز** محمد بن منصور **الجهني** ابو فروة مسلم بن سالم **الجوباري** يحيى بن خلف **الجيبي** بفتح اوله وسكون ثانيه وموحدة بين ياءين اسحق بن ابراهيم بن حبيب بن الشهيد **الجوني** هو عبد الملك بن ابي سليمان المدني **الحطاب** بمهملتين سليمن بن عبد الله الرقي **الحلواني** بضم اوله وسكون اللام الحسن بن علي الحافظ **الحمالي** بكسر اوله والتشديد يحيى بن عبد الحميد ابو زكريا **الحماني** بضم اوله وتخفيف الميم ابو عبد الله محمد بن عبد الله بن نمير وحيان بن بشر **الحميدي** عبد الله بن الزبير بن عيسى **الحيري** سعيد بن يحيى ابن دهقان **الخفاف** ابو بكر واخوه ابو علي **الخيلي** بنونين مصغرا اسحق بن ابراهيم **الخزاز** بزاي ابو عاصم الحرث بن رسلة وخالد بن حيان **الخزاز** بزايين ابو عاصم الحرث بن رسلة **الخطابي** عبد الله بن عمر بن عبد الرحمن **الخفاف** عبد الوهاب بن عطاء وخالد بن طهمان وبشار بن موسى ✣ **الخوزي** بضم المعجمة وسكون الواو ثم زاي ابراهيم بن يزيد **الدارمي** عبد الله بن عبد الرحمن ومحمد بن سعيد **الداناج** بالنون والجيم تميم الصحابي وعبد الله بن كثير المقرئ **الدلالي** يزيد بن عبد الرحمن **الدراوردي** عبد العزيز بن محمد **الدنداني** موسى بن سعيد **الدورقي** ابو عقيل بشير بن عقبة ويعقوب بن ابراهيم وآخرون **الديلمي** فيروز والضحاك **الذبحاني** بضم المعجمة وسكون الموحدة بعدها مهملة عثمن بن نعيم **الذهلي** محمد بن يحيى بن خالد بن فارس **الرقاشي** يزيد بن ابان وابن اخيه الفضل بن عيسى **الرقام** عياش بن الوليد **الرقاشي** اسمه وكنيته ابو الحارث الرومي محمد بن عمر ابن عبد الله البصري **الرياشي** عباس بن الفرج **الزنبري** بالضم محمد بن الوليد **الزبيري** ابو احمد مصعب بن عبد الله **الزرقي** ابو عياش والنعمن بن ابي عياش عمرو بن سيم **الزمعي** موسى بن يعقوب **الزهراني** بشر بن عمرو ابو الربيع **الزهري** محمد بن مسلم بن شهاب ابو مصعب **الزوفي** بالفاء عبد الله ابن راشد وعبد الله بن ابي حرة **السامي** بفتح الميم وتشديد الراء ابراهيم بن ابي العباس **السامي** عبد الاعلى بن عبد الاعلى وابراهيم بن الحجاج **السبعي** ابو اسحق واولاده **السدي** اسمعيل بن عبد الرحمن ومحمد بن مروان وهو الصغير واسمعيل بن موسى **السعدي** عن ابي عمه قال رمقت النبي صلى الله عليه وسلم لا يعرف ولد اسم من الثلثة **السكسكي** ابراهيم بن عبد الرحمن **السلولي** ابو كبشة وعبد الله بن ضمرة **السهمي** عبد الله بن بكر **السيناني** بالموحدة وفتح اوله ابو عمرو وابنه يحيى عمرو بن عبد الله **السينائي** بالتحتانية وكسر اوله الفضل بن موسى **الشافعي** محمد بن ادريس وابن عمه ابراهيم بن محمد **الشعبي** عامر بن شراحيل **الشعثمي** بالتصغير والمثلثة محمد بن عبد الله بن المهاجر وعبد الرحمن بن حماد **الشعيبي** محمد بن خالد ومسلم بن قتيبة **الشيباني** بالموحدة ابو عمرو وابو اسحق **الصباغي** وهو الضحاك ابو سعيد وابو بكر محمد بن اسحق **الصباغ** عبد الرحمن بن عسيلة **الصنعاني** بنون وعدة محمد بن عبد الاعلى ومحمد بن ثور وعبد الرزاق **الصواف** بشر بن هلال **الصيرفي** عمرو بن علي **الضبي** احمد بن عبدة

التميمي بفتح المثناة فوق وكسر الميم وسكون التحتية وفي آخرها نون نسبة الى تنيس بفتح المثناة فوق وكسر النون مشددة وفي آخرها سين مهملة ساكنة ثم مهملة اخرى بلد بين دمياط والفرما على ساحل البحر **التنوخي** بفتح المثناة فوق وكسر النون مشددة وفي آخرها خاء معجمة نسبة الى تنوخ بطن من قضاعة **التوزي** بفتح المثناة فوق وتشديد الواو وبعدها زاي نسبة الى بيع التوز وهو الجوز **التيمي** بفتح المثناة فوق وكسر الميم وسكون التحتية وفي آخرها ميم نسبة الى تيم اللات بن ثعلبة **الثقفي** بفتح المثلثة وسكون القاف وفي آخرها فاء نسبة الى ثقيف قبيلة الطائف **الثوري** بفتح المثلثة وسكون الواو وفي آخرها راء نسبة الى ثور بطن من مضر **الجلي** بفتح الجيم واللام المشددة وفي آخرها ياء نسبة الى جلة بطن من همدان **الجراح** بكسر الجيم وتخفيف الراء وفي آخرها حاء مهملة اولى الصواب الجراحي **الجرجسي** بضم الجيم الاولى وسكون الثانية وكسر الثالثة وفي آخرها سين مهملة ثانية نسبة الى جرجسة من الاعمال الموافق **الجريري** بجيمين بينهما راء ساكنة وفي آخرها ياء نسبة الى جرير بن عبد الله البجلي **الجزار** بزاي وراء وفي آخرها راء اخرى نسبة الى الجزر والجزار الذي يعمل الجزر والمشهور بالجزار الذي يذبح الغنم ويبيعها **الجمال** بالجيم والميم المشددة وفي آخرها لام نسبة الى الجمل والمشهور بالجمال الذي يكري الجمال **الجواز** بجيم وزاي مشددة وفي آخرها زاي اخرى نسبة الى الجواز وهو ما يجاز به من الدراهم **الجهني** بضم الجيم وفتح الهاء وفي آخرها نون نسبة الى جهينة قبيلة **الجوباري** بجيم وواو وموحدة وفي آخرها راء نسبة الى جوبار بلد **الجيبي** بفتح الجيم وسكون التحتية وفي آخرها موحدة نسبة الى جيب بن عنبسة **الجوني** بفتح الجيم وسكون الواو وفي آخرها نون نسبة الى جون بن قتادة **الحطاب** بمهملتين وموحدة نسبة الى الحطب **الحلواني** بفتح المهملة وتشديد اللام وفي آخرها نون نسبة الى بيع الحلوى **الحماني** بكسر اوله وتشديد الميم وفي آخرها نون نسبة الى حمان بطن من الازد **الحمالي** بكسر اوله وتشديد الميم وفي آخرها لام نسبة الى بيع الحمالة وهي الحبل **الحميدي** بضم المهملة وفتح الميم وسكون التحتية وفي آخرها دال مهملة نسبة الى حميد بن زهير بن الحارث بن اسد **الحيري** بفتح المهملة وسكون التحتية وفي آخرها راء نسبة الى حير بطن من حمير **الخفاف** بخاءين معجمتين وفاءين الاولى مخففة والثانية مشددة وفي آخرها فاء نسبة الى بيع الخف **الخيلي** بفتح المعجمة وسكون التحتية وفي آخرها لام نسبة الى خيل بن معاوية بن ثور **الخزاز** بخاء معجمة وزاي مشددة وفي آخرها زاي اخرى نسبة الى الخز وهو ثوب يتخذ من صوف وابريسم **الخطابي** بفتح المعجمة وتشديد الطاء المهملة وفي آخرها باء موحدة نسبة الى الخطاب بن المعلى **الخفاف** بخاءين معجمتين وفاءين الاولى مخففة والثانية مشددة وفي آخرها فاء نسبة الى بيع الخف **الخوزي** بضم المعجمة وسكون الواو وفي آخرها زاي نسبة الى خوز بلد **الدارمي** بكسر الراء نسبة الى الدار وهو بطن من تميم **الداناج** بالنون والجيم وفي آخرها جيم اخرى نسبة الى بيع الدناج وهو الحنطة **الدلالي** بكسر الدال المهملة وتشديد اللام وفي آخرها لام اخرى نسبة الى الدلال **الدراوردي** بفتح الدال المهملة والراء وسكون الواو وفتح الراء الثانية وفي آخرها دال مهملة نسبة الى دراورد بلد **الدنداني** بدالين مهملتين بينهما نون وفي آخرها نون اخرى نسبة الى بيع الدندان **الدورقي** بفتح الدال المهملة وضم الراء وسكون الواو وفتح القاف وفي آخرها قاف نسبة الى الدورق وهو اناء يشرب فيه **الديلمي** بكسر الدال المهملة وسكون التحتية وفي آخرها لام نسبة الى الديلم **الذبحاني** بضم المعجمة وسكون الموحدة وفتح المهملة وفي آخرها نون نسبة الى ذبحان بطن من مذحج **الذهلي** بضم المعجمة وسكون الهاء وفي آخرها لام نسبة الى ذهل بن ثعلبة **الرقاشي** بقافين بينهما الف وفي آخرها شين معجمة نسبة الى رقاش امرأة **الرقام** بالقافين والميم المشددة وفي آخرها ميم اخرى نسبة الى بيع الرقم وهو الوشي **الرواسي** بكسر الراء وتخفيف الواو وفي آخرها سين مهملة نسبة الى الرواس وهو الجبل **الرياشي** بالتحتانية والشين المعجمة وفي آخرها شين اخرى نسبة الى بيع الريش **الزنبري** بالنون والموحدة وفي آخرها راء نسبة الى زنبر بطن من الازد **الزبيري** بضم الزاي وفتح الموحدة وفي آخرها راء نسبة الى الزبير بن العوام **الزرقي** بفتح الزاي وسكون الراء وفتح القاف وفي آخرها قاف نسبة الى زرقة بنت عدي **الزمعي** بفتح الزاي وسكون الميم وفتح العين المهملة وفي آخرها ياء نسبة الى زمعة بن الاسود **الزهراني** بفتح الزاي وسكون الهاء وفتح الراء وفي آخرها نون نسبة الى زهران قبيلة **الزهري** بفتح الزاي وسكون الهاء وفي آخرها راء نسبة الى زهرة بن كلاب **الزوفي** بفتح الزاي وسكون الواو وفي آخرها فاء نسبة الى زوفا بلد **السامي** بفتح المهملة وتشديد الميم وفي آخرها ميم اخرى نسبة الى سام بن نوح **السبعي** بكسر المهملة وسكون الموحدة وفتح المعجمة وفي آخرها عين مهملة نسبة الى بيع السبع **السدي** بفتح المهملة وتشديد الدال المهملة وفي آخرها ياء نسبة الى السد **السعدي** بفتح المهملة وسكون العين المهملة وفي آخرها دال مهملة نسبة الى سعد بن بكر **السكسكي** بكافين بينهما سينان مهملتان نسبة الى السكاسك قبيلة **السلولي** بفتح المهملة وسكون اللام وفي آخرها لام اخرى نسبة الى سلول بطن من خزاعة **السهمي** بفتح المهملة وسكون الهاء وفي آخرها ميم نسبة الى سهم بن عمرو **السيناني** بكسر المهملة وسكون التحتية وفي آخرها نون نسبة الى سينان بلد **السينائي** بكسر المهملة وسكون التحتية وفي آخرها همزة نسبة الى سيناء جبل **الشافعي** بالشين المعجمة والفاء وفي آخرها عين مهملة نسبة الى شافع بن السائب **الشعبي** بفتح المعجمة وسكون العين المهملة وفي آخرها باء موحدة نسبة الى شعب همدان **الشعثمي** بفتح المعجمة وسكون العين المهملة وفتح المثلثة وفي آخرها ميم نسبة الى شعثم بن معاوية **الشعيبي** بفتح المعجمة وسكون العين المهملة وفي آخرها باء موحدة نسبة الى شعيب بن عمرو **الشيباني** بفتح المعجمة وسكون التحتية وفي آخرها موحدة نسبة الى شيبان بن ثعلبة **الشيناني** بفتح المعجمة وسكون التحتية وفي آخرها نون نسبة الى شينان من حمير **الصباغي** بكسر المهملة وتشديد الموحدة وفي آخرها غين معجمة نسبة الى بيع الصبغ **الصباغ** بكسر المهملة وتشديد الموحدة وفي آخرها غين معجمة نسبة الى بيع الصبغ **الصنعاني** بفتح المهملة وسكون النون وفي آخرها عين مهملة نسبة الى صنعاء بلد **الصواف** بكسر المهملة وتشديد الواو وفي آخرها فاء نسبة الى بيع الصوف **الصيرفي** بكسر المهملة وسكون التحتية وفتح الراء وفي آخرها فاء نسبة الى بيع الصرف **الضبي** بفتح المعجمة وكسر الموحدة وتشديد التحتية نسبة الى ضبة بن اد بن طابخة

الضبي بالنون ابو يزيد الطفاوي شيخ لابي نضرة لم يسم
من الثالثة لا يعرف واما المتاخر فاسمه محمد بن عبد الرحمن
الطوسي زياد بن ايوب وعلي بن مسلم ومحمد بن منصور الظفري
قتادة بن النعمان وحفيدة عاصم بن عمر من الانصار العابدي
بموحدة عبد الله بن عمران المخزومي العامري عبد العزيز بن عبد الله
الاوسي العاملي محمد بن بكار بن بلال وهارون بن محمد العائذي
بالتحتانية حمزة بن عمرو ومحمد بن اسحق السبيعي العبدي
محمد بن بشر ومحمد بن كثير واخوه سليمن العبسي بموحدة ومهملة
عبيد الله بن موسى وبنو ابي شيبة العجلي عبد الله بن صالح
العزرمي عبد الملك بن ابي سليمن وابن اخيه محمد بن عبد الله
العرني بالنون الحسن بن عبد الله والقاسم بن الحكم العصري
خليد بن عبد الله العطار داود بن عبد الرحمن ومرحوم بن عبد العزيز
العطاردي ابو رجاء وابو الاشهب واحمد بن عبد الجبار
العقدي بفتحتين ابو عامر وبشر بن معاذ العكلي بالضم وسكون
الكاف زيد بن الحباب العلقي بفتحتين جندب بن عبد الله
العمري بالضم عبد الله بن عمر وعبيد الله بن عمر العمي
بالتشديد زيد وعقبة بن مكرم العنبري معاذ بن معاذ
والحسن بن عبيد الله وسوار بن عبد الله العنسي بنون ومهملة
عمير بن هانئ العوفي بسكون وفاء عطية بن سعد العوقي
بفتح وقاف محمد بن سنان العيشي بتحتانية ومعجمة عبد الرحمن
ابن المبارك وعبيد الله بن محمد الغزالي مطيع والحكم بن فروخ
ومحمد بن عبد الملك بن زنجويه الغساني ابو بكر بن عبد الله بن
ابي مريم الغيلاني سليمن بن عبد الله الفاخوري
عيسى بن يونس الفراء ابراهيم بن موسى وابو جعفر الفراديسي
اسحق بن ابراهيم بن يزيد الفراسي بكسر الفاء وتخفيف الراء

ومهملة صحابي وقد تقدم حاله في ترجمة ابن الفراسي الفروي
ابو علقمة واسحق بن محمد وهرون بن موسى الفريابي
محمد بن يوسف وابراهيم بن محمد بن يوسف وداود بن مخراق
الفزاري ابو اسحق ومروان بن معاوية واما الفزاري عن ابن
المنكدر فهو العزرمي محمد بن عبيد الله الفطري بكسر اوله محمد بن موسى
الفهري حبيب بن مسلمة والضحاك بن قيس صحابيان الفلاس
عمرو بن علي الفيدي بفتح وتحتانية ساكنة محمد بن جعفر بن ابي مواية
القاري بالتشديد عبد الرحمن بن عبد ويعقوب بن عبد الرحمن
القبائي عاصم بن سويد وافلح بن سعيد القربي بكسر اوله
وفتح الراء ثم موحدة الحكم بن سنان القردواني محمد بن عبد الله
ابن يزيد القرني خالد بن ابي يزيد القزاز عمران بن موسى
القسري خالد بن عبد الله القشيري محمد بن رافع ومسلم
ابن الحجاج القصاب ابو حمزة القصري محمد بن ايوب
القطعي بضم اوله حزم بن ابي حزم واخوه سهيل ومحمد بن يحيى
القلوري ابو العباس القناد بنون محمد بن عبد الوهاب
وعمرو بن حماد وابو اسمعيل القهستاني عبد الله بن الجراح
القواريري عبيد الله بن عمرو القلانسي موسى بن عبد الرحمن
القيسي صحابي روى عنه عمارة بن عثمان بن حنيف ويقال هو عبد الرحمن
ابن ابي فراد الكاهلي هو سليمان بن مهران الاعمش الكحال خالد بن
الكريزي محمد بن عبيد الله بن عبد العظيم الكعبي ابو المثنى
الكلبي محمد بن السائب اللبقي علي بن سلمة اللخمي عمرو بن جارية
الليثي نصر بن عاصم المازني ابيض بن جمال ويحيى بن قيس والهم
المازني عبد الله بن زيد بن عاصم الماسرجسي الحسن بن عيسى
الماصر عمر بن قيس المباركي سليمن بن محمد بن داود المجمر
انعيم بن عبد الله المحاربي عبد الرحمن بن محمد وولده عبد الرحيم

المحلمي همام بن يحيى المخدجي راوي حديث الوتر عن عبادة
ابن الصامت قيل اسمه رفيع وقيل غير ذلك المخرمي عبد الله بن جعفر و
عبد الله بن محمد بن عبد الرحمن بن المسور المخرمي بالتشديد
محمد بن عبد الله بن المبارك المخزومي ابو هشام واخرون
المدايني شبابة بن سوار وسلام بن سليمن المدلجي
سراقة بن مالك المدحجي ابو عبيد وكثير بن عبيد
المراغي ابو ايوب المرهبي عمر بن ذر وابوه المري عثمان
ابن سعيد المسروقي موسى بن عبد الرحمن المسعودي
عبد الرحمن بن عبد الله المسلمي وبرة بن عبد الرحمن المسمعي
ابو غسان المسيبي محمد بن اسحق وابوه وداود بن عمرو المشرقي
الضحاك المصاحفي سليمن بن سليم المصطلقي عمرو بن
الحارث بن ابي ضرار المعافري ابو قبيل المعاوي ايوب بن بشير و
علي بن عبد الرحمن المعبري محمد بن فضاء المعشاري محمد بن
الحسن بن ابي يزيد المعقري احمد بن جعفر المعمري ابو سفين
المعني علي بن عبد الحميد ومعوية بن عمرو المعولي شعيب بن الحبحاب
المقابري يحيى بن ايوب المقري ابو عبد الرحمن
المقري راشد بن سعد وابو مصبح المقومي
هو يحيى بن حكيم المقوم هو يحيى المذكور
المكحولي محمد بن راشد المليكي
عبد الرحمن بن ابي بكر المنبجي حاجب بن سليمان
المنجنيقي اسحق بن ابراهيم بن يونس المنجوفي احمد بن
عبد الله بن علي سويد بن منجوف المنقري ابو معمر وقيس بن عاصم
المنكدري الحسن بن داود المهرقاني حفص بن عمر
المهري رشد بن سعد وسليمن بن داود المهلبي خالد بن خداش
وعباد بن عباد الموقري الوليد بن محمد الملائي

عبد السلام بن حرب وابو نعيم الميثمي بقية بن الوليد الميموني
محمد بن زياد وعبد الحميد وابو الحسن عبد الملك الناقط عبد العزيز
ابن السري ويقال له الناقد النبال ابو اليمان ومسلم بن ابي سهل
النبطي مقاتل بن حيان النجراني عن ابن عمر مجهول من الرابعة
النحاس بالمهملة عيسى بن محمد النحوي شيبان ويزيد
النخاس بالمعجمة مفضل بن صالح والوليد بن صالح ومحمد بن عبيد
النخعي ابراهيم بن يزيد اذا اطلق ونسب كذلك حجاج بن ارطاة
وابراهيم بن سويد وغيرهم الندبي بشر بن حرب النرسي
عبد الاعلى بن حماد بن عباس بن الوليد النرمقي عبد العزيز بن عبد الله
النسائي احمد بن شعيب اذا اطلق ونسب اليها حشيش بن اصرم وجماعة
النشائي بالمعجمة محمد بن حرب النصري عبد الواحد بن عبد الله المدني
ونسب اليها جماعة النفيلي عبد الله بن محمد ونسب اليها علي بن عثمان و
سعيد بن حفص النقاش محمد بن عيسى النمري ابو عمر الحوضي
النهيري فضل بن سليمن النهدي ابو عثمان عبد الرحمن
ونسب اليها جماعة النهشلي ابو بكر كذلك النهمي قتان
النوا نسب الى بيع النوا اسمه كثير النوفلي يزيد بن عبد الملك
ونسب اليها جماعة النيلي خالد بن دينار وابراهيم بن الحجاج
الهاشمي سليمن بن داود ونسب اليها خلائق الهباري
محمد بن ثواب وعبيد بن اسمعيل الهجري ابو بكر وغيره الهجيمي ابو جرير
خالد بن الحارث الهروي ابو زيد وغيره الهفاني ضمضم بن حوص وغيره
الهدادي خالد بن يزيد وغيره الهديري ربيعة بن عثمان وغيره
الهمداني بسكون الميم ابو اسحق وغيره الهمداني بالتحريك محمد بن
عبد الجبار الهنائي ابو مصبح الهوزني ابو غانم وغيره الهلالي
عبد الله بن عثمان وغيره الوابصي عبد السلام الواسطي
خالد بن عبد الله وغيره الواشحي سليمن بن حرب وغيره

الواقدي محمد بن عمر وابو مسلم الواقفي هرمي الوالبي علي بن ربيعة
الوحاظي يحيى بن صالح الوراق عبد الوهاب بن الحكم الورتنيسي
احمد بن يزيد الوزكاني محمد بن جعفر الوزان ايوب بن محمد
الوشا نصر بن عبد الرحمن الوصابي لقمن بن عامر الوصافي
عبيد الله بن الوليد الوعلاني ابراهيم بن نشيط الوقاصي
عثمن بن عبد الرحمن الوكيعي احمد بن عمر بن حفص
الوهبي احمد ومحمد ابنا خالد ويقال ذلك ايضا لاحمد بن عبد الرحمن بن وهب
اللاذقي الربيع بن محمد بن عيسى اللاتي علي بن الحسن
اليافعي محمد بن عمر واليامي زبيد وغيره اليحصبي عبد الله بن عامر وغيره
اليحمدي زياد بن الربيع وغيره اليربوعي احمد بن عبد الله بن يونس وغيره
اليزني مرثد بن عبد الله وغيره اليساري مطرف بن عبد الله صاحب مالك
اليشكري خالد او سبيع بن خالد اليعمري معدان اليمامي عمر بن
يونس وغيره باب الالقاب وما اشبهها ابي اللحم تقدم في الاسماء
الابح حماد بن يحيى الابرش محمد بن حرب وسلمة بن الفضل الاشج
خالد بن عبد الله بن محرز الاثرم حكيم وابو بكر الاجلح يحيى بن عبد الله
الاحدب واصل بن حيان الاحرد مسلم بن عبد الله الاحمر جعفر وابو خالد
الاحنف بن قيس تقدم في الاسماء والاحنف ايضا ثابت بن عياض الاحول
عاصم وعامر الازرق اسحق بن يوسف الاسود ابو سلام الاشتر
مالك بن الحارث الاشج العصري في الاسماء وابو سعيد عبد الله الاشدق
عمرو بن سعيد الاشعث بن قيس في الاسماء الاشقر حسين بن حسين
اشكاب حسين بن ابراهيم والد علي الاشل منصور بن عبد الرحمن
اشهب في الاسماء اشياخ كوثا عبيد بن ابي عبيد الاصفر مروان
الاصم عقبة بن عبد الله الاعجم زياد بن مسلم الاعرج عبد الرحمن بن هرمز
الاعسم زياد بن زيد الاعشى عثمن بن المغيرة الاعلم زياد
الاعمش سليمن بن مهران الاعنق مطر بن عبد الرحمن الاعور

الحارث وهارون الاعين ابو بكر بن ابي عتاب الاغر سليمان وغيره
الاغطش سعد بن عبد الله الافرق اشعث بن سواد الافطس
سالم بن عجلان وابراهيم بن سليمن الافوه بشر بن الشري الاقرع
نافع مولى ابي قتادة الاكبر بشير الحارثي امين هذه الامة ابو عبيدة اليسر
الباقر محمد بن علي بن الحسين باني كعبة الرحمن معروف بن مسكان
بتة عبد الله بن الحارث البحر عبد الله بن عباس بحر الجود
بحشل احمد بن عبد الرحمن بن وهب بدعة عبد الله بن اسحق
البراد ابراهيم بن ابي اسيد بردان بن ابي النضر اسمه ابراهيم برق عمرو بن
عبد الله الاسواري بريدة بن الحصيب قيل اسمه عامر برير قيل لقب ابي ذر
بريه بالتصغير هو ابراهيم بن عمر بن سفينة بشمين الحسين بن الوليد
بشير بن الخصاصية يقال كان اسمه ازحم البطين مسلم بن عمران
البكاء يحيى بن مسلم بكير بن موسى هو ابو بكر بن ابي شيخ بنان بن
سليمن بن الدقاق يقال اسمه داود بندار محمد بن بشار البهي
عبد الله بن يسار بومة محمد بن سليمن الترك محمد بن علي بن حرب
التل محمد بن الحسن التوأم عبد الله بن يحيى تيار الفرات
عبيد الله بن عباس الجارود العبدي قيل اسمه بشر جبير هو عبد الجبار
ابن الورد الجرادة الصفراء مسلمة بن عبد الملك الجرب محمد بن
عبيد الحماني جردقة ابو سعيد مولى بني هاشم الحافي بشر بن الحارث
حبوية ابراهيم بن المختار حبي محمد بن حاتم الحذاء خالد بن مهران
حرمي بن يونس المؤدب اسمه ابراهيم الحسام حسان بن ثابت حسنوية
الحسن بن اسحق الحكيم صالح بن مهران حلق محمد بن علي بن سفيان
حلقوم احمد بن محمد بن ايوب حماد بن ابي حميد اسمه محمد
الحمال هارون بن عبد الله حمدان احمد بن يوسف حمدوية
حمك ابو احمد الفراء حنش حسين بن قيس حيدرة علي بن ابي طالب
حيكان يحيى بن محمد بن يحيى الذهلي خاقان يحيى بن عبد الله خت يحيى بن موسى

خاتن المقرئ بكر بن خلف خزرج بن عثمان قيل اسمه خلف خياط
السنة زكريا بن يحيى دارام سلمة احمد بن حميد دافن عبد الله بن محمد بن
عمر بن علي الداناج عبد الله بن فيروز دحرجة الجعل هو عامر بن
مسعود بن امية دحيم عبد الرحمن بن ابراهيم دحين عتبة بن سعيد
الحمصي درّاج ابو السمح قيل اسمه عبد الله درة العراق محمد بن عبد الله
ابن نمير دلويه زياد بن ايوب الطوسي دوال دوز مقاتل بن سليمن
الديباج محمد بن عبد الله بن عمرو بن عثمن بن عفان ذو الاذنين
انس بن مالك ذو البطين اسامة بن زيد الطفيل بن ابي كعب
ذو الثفنات علي بن الحسين بن علي بن ابي طالب ذو الجناحين
جعفر بن ابي طالب ذو الجوشن الضبابي قيل اسمه شرحبيل +
ذو الزوايد صحابي لا يعرف اسمه ذو الشهادتين خزيمة
ذو العصابة وذو العمامة سعيد بن العاص بن سعيد بن العاص
كذا ذكره المزي وهذا انما هو لبنت جده ذو العينين قتادة بن النعمان
ذو اللحية الكلابي قيل اسمه شريح ذو مر هو عمرو ذو مصر هو يزيد
ذو النورين عثمان بن عفان راهب قريش ابو بكر بن عبد الرحمن
الرأي ربيعة رباح عيسى بن حفص بن عاصم بن عمر ربع الاسلام
عمرو بن عبسة ربيح بن عبد الرحمن بن ابي سعيد في الاسماء رخ
محمد بن مقاتل رزق الله بن موسى قيل اسمه عبد الاكرم رستة
هو عبد الرحمن بن عمر الرشك هو يزيد الرضى علي بن موسى بن جعفر
رقية عباد بن ابي صالح ريحانة النبي صلى الله عليه وسلم الحسن وكذا الحسين
ريحانة البصرة يزيد بن زريع ريحانة نيسابور يحيى بن يحيى
زاج احمد بن منصور زبان يحيى بن الجزار زبريق
ابراهيم بن العلاء زحابا محمد بن سعيد زرغندة سليمان بن منصور
وهو زرعونة زريق عبد الله بن عبد الجبار زغبة عيسى بن حماد
واخوه احمد ويقال ان زغبة لقب ابيها زق العسل حجاج بن ابي زياد

الاسود زكار اسحق بن ابراهيم بن نصر الزمن ابو موسى محمد بن المثنى
زنبقة جعفر بن حميد زنبور محمد بن يعلى زنيج محمد بن عمرو
زوج جبرة محمد بن عبد الرحمن زوج درة عبد الله بن عمرو
زيتونة محمد بن عبد الرحمن زين العابدين علي بن الحسين
ابن علي بن ابي طالب سابق الحبشة بلال سابق الروم
سابق العرب علي سابق الفرس سلمان سبلان
سالم وابراهيم بن زياد السجاد محمد بن علي بن الحسين سجادة
الحسن بن حماد سحيل عبد الله محمد بن ابي يحيى الاسلمي سرق
صحابي قيل اسمه الحباب سعدان سعيد بن يحيى بن صالح اللخمي
سعدويه سعيد بن سليمن سفينة في الاسماء
سكرة مسلم بن يسار المكي سلموية سليمن بن صالح
سمعان الواسطي اسمعيل بن حيان السمين صدقة بن عبد الله
سندل عمر بن قيس سندول محمد بن عبد الجبار و
يقال له سندولا ومحمد بن عباد بن موسى سنوطا عبيد سنيد
ابن داود واسمه حسين سهمان هو سهم بن اسحق سؤر الاسد
محمد بن خالد سلام بن مسكين قيل اسمه حسين سيف الله
خالد بن الوليد سيمين كوش هو زياد الاعجم شاذ بن
فياض اسمه هلال شاذان هو اسود بن عامر وعبد العزيز بن عثمان
شارب الذهب عبد الرحمن بن عثمان شاه هو سويد بن نصر
شباب هو خليفة بن خياط شقران قيل اسمه صالح
شقوصا اسمعيل بن زياد صاحب السقاية
صاحب القناديل ابو مريم صاعقة محمد بن عبد الرحيم الصادق
جعفر بن محمد صاحب المقصورة هو جناب وابنه السائب وحفيده
صدرة محمد بن الحارث الصدوق يونس وليس هو ابن محمد
المؤدب بل غلط من زعم هذا الصديق ابو بكر الصغير

٣٣١

موسى وابراهيم ابن موسى صغير احمد بن نافع صميل عبد الصمد
ابن عبد الوهاب الحمصي صاحب الزيادي عبد الحميد صندل
محمد بن ابراهيم بن دينار صهيب الرومي في الاسماء الصيد عبيد بن
عبد الرحمن الضال معوية بن عبد الكريم الضخم سعد
ابن حفص وبكر بن عبد الله الضرير ابو معوية الضعيف
عبد الله بن محمد بن يحيى طاوس في الاسماء الطفيل
ابن سخبرة قيل اسمه عيسى الطفيل معتمر بن سليمن
الطويل حميد الطيب مرة ظل الشيطان
محمد بن سعد ظئر العناق الجارود العبدي عارم محمد بن
الفضل عباد هو عبد الرحمن بن اسحق عباد رقبة هو عبد الله بن
ابي صالح عباد هو عبد الله بن عبيد الله بن ابي رافع عبادل
هو عبيد الله بن علي بن ابي رافع عباسوية هو العباس بن يزيد
عبد بن حميد هو عبد الحميد العبد هو عبد العزيز بن صهيب
عبدان هو عبد الله بن عمر عبدة بن سليمن هو عبد الرحمن
عبدوس عبد الصمد بن سليمن عبدوية ايوب بن ابراهيم
عبوية عبد الرحمن بن عبد الله عبد بن اسمعيل هو عبد الله
عتريس عبد الله بن حسان عتيق ابو بكر الصديق العجل
محمد بن مروان عصي بن ادريس يحيى بن محمد بن سابق عصفور
الجنة موسى بن قيس عصيدة محمد بن معوية عليلة
ابن بدر هو الربيع علي بن رباح بالتصغير هو علي كالجادة عويمر
ابو الدرداء قيل اسمه عامر علان علي بن عبد الرحمن بن المغيرة غريق
الجحفة حماد بن عيسى غنجار عيسى بن موسى غندر محمد بن جعفر
الغول عبد العزيز بن يحيى الفاروق عمر بن الخطاب
الفافا خالد بن سلمة ومحمد بن زياد فافاه ابو معوية
الفرخ حفص بن عمر فريخ ازهر بن مروان الفقير

يزيد بن صهيب فليت بن خليفة هو افلت فليح بن سليمن في الاسماء
فهير بن زياد هو يحيى الفيض طلحة بن عبيد الله احد العشرة
قاضي الجن محمد بن عبد الله بن علاثة قاضي المصرين
القباع الحارث بن عبد الله قتيبة في الاسماء قراد
ابو نوح القرظ سعد بن عائذ قرة بن عبد الرحمن في الاسماء
القصير هو عمران قصي هو المغيرة بن عبد الرحمن القلب هو ايوب بن محمد
القوي هو ابو يونس قيصر هو ابو النضر كاتب العمري هو زكرياء بن يحيى
كاتب المغيرة هو ورّاد كاتب الواقدي محمد بن سعد الكاظم موسى بن جعفر
الكبير موسى بن ابي كثير كردوس خلف بن محمد كرمان هو عرعرة
كشاكش محمد بن عمار كعبان هو كعب بن سعيد كميل هو الحسين
الكوسج هو اسحق بن منصور كيلجة محمد بن صالح البغدادي
لزيم هو ملازم بن عمرو لؤلؤ اسحق بن ابراهيم ومحمد بن يحيى بن ابي كثير
لوين محمد بن سليمن المصيصي الماجشون عبد العزيز وآل بيته
المجدر نصر بن زيد وعقبة بن خالد محبوب محمد بن الحسن
محرق هو جارية بن قدامة مردويه هو احمد بن محمد بن موسى
ومحمد بن سعيد بن الوليد المزلق ابو بشر بكر بن الحكم مسيح ماهان الحنفي
مستقيم اسمه عثمن بن عبد الملك مسدد في الاسماء
مشفر يزيد بن رباح مشكدانة عبد الله بن عمرو بن ابان
المصبح مسلم بن يسار المضروب نوح بن ميمون المطرف
عبد الله بن عمرو بن عثمان المعرقب مصدع المفلوج
المقعد ابو معمر عبد الرحمن بن سعد المقفع مروان بن سالم
المقوم يحيى بن حكيم منبوذ بن ابي سليمن قيل اسمه سليمن
مندل بن علي اسمه عمر المهاجر بن قنفذ قيل اسمه عمرو
الناقد عمرو بن محمد بن بكير النبيل ابو عاصم نسيج وحده
هدب بن خالد هو هدبة هقل بن زياد قيل اسمه محمد وقيل عبد الله

هلب الطائي قيل اسم يزيد وحتى لعمور هو محمد بن محمد بن مصعب
وقيل ان العيد قيل اسمه افل وهب بن سعيد قيل اسمه عبد الوهاب
وهيب هو وهب بن بقية بن الورد هو وهيب بن الورد هو عبد الوهاب بن الورد
يا قوتة العلماء هو الثمان بن عمران يونس محمد بن زياد
يوسف هذه الامة جرير بن عبد الله البجلي
الكنى من الاقران ابو الاحوص العليمي هو ابو محمد
ابو الاذان عمر هو ابو بكر ابو البداح بن عاصم هو ابو عمر
ابو بطن هو الطفيل بن ابي كعب ابو تراب هو علي بن ابي طالب
ابو ثور هو ابراهيم بن خالد ابو الجماهير هو ابو عبد الرحمن
ابو الجوزاء النوفلي هو ابو عثمان ابو جزرة كنيتا ابو يوسف
ابو حيّة محمد بن خالد ابو خديج راشد بن خليج ابو عبد الله
الانصاري ابو الرجال محمد بن عبد الرحمن الانصاري هو ابو عبد الرحمن
ابو زكار الخليل بن زكريا هو ابو زكريا ابو زكير هو يحيى بن محمد بن
قيس ابو الزناد هو ابو عبد الرحمن ابو ساسان
حصين بن المنذر ابو الشعثاء علي بن الحسن هو ابو الحسن ابو الهيثم
ابو عصيدة هو ابو جعفر ابو قلابة الرقاشي هو ابو محمد
ابو كشوثاء هو ابو عمرة ابو ليلى لقب لعثمان بن عفان
ابو المسالين هو جعفر بن ابياس ابو المليح الراوي هو ابو عبد الله
ابو منين يزيد بن كيسان هو ابو اسمعيل ابو نشيط
محمد بن هارون هو جعفر ابو هم عبد الاعلى الشامي هو ابو محمد
الانشاء ملقب الباهلي هو يحيى بن عبد الله الحراني
البدري هو ابو مسعود الانصاري البردي هو موسى بن هارون
البلخي هو الحسن بن عمر بن شقيق بصري التنيسر هو عبد الله بن
يوسف دمشقي التبوذكي موسى بن اسمعيل بصري
الجرجسي يزيد بن عبد ربه الجهني ابو فروة هو فهد بن نزال

جهينة الحوراني محمد بن سعيد بن سعد ابو ها الخوزي ابراهيم بن
يزيد مكي نزل شعب الخيف الدلالي ابو خالد كان نزازا فيهم
الدمشقي موسى بن سعيد بن طريف ابو سعيد الدوري يعقوب بن ابراهيم
الذهلي محمد بن يحيى الرباشي عباس بن الفرج الذئبي مسلم بن خالد
قيل كان ابيض اشقر الزهري محمد بن يحيى الذهلي جعفر بن يحيى ابو
السبيعي ابو اسحق السدوسي اسمعيل بن عبد الرحمن
الشاذكوني سليمان بن داود الشيباني ابو اسحق الصفي
بشر بن الحسن الطرائفي عثمان بن عبد الرحمن العجلي
الغرمي محمد بن عبيد الله العمي يزيد بن الحواري القباني
حسين بن محمد القطوفي خالد بن محمد القطيعي عبد الملك
ابن عمير المسندي عبد الله بن محمد الجعفي المعمري ابو يوسف بن
المقابري يحيى بن ايوب المقبري ابو سعيد وابو عبد الله املاكي جماعة من
غير اهلها نزلوها نسبوا اليها منهم اسمعيل بن مسلم المنجنيقي اسحق
ابراهيم بن بولس الميموني محمد بن زياد النطي مقاتل بن سليمان
الوكيعي حمام بن عمر حمام بن ابي سبيت حدث وكيع يا المتهاملي زيد من مروان
عنهم ابرهم بن ابي اسيد البراد عن جابر في الثالثة ابرهم
ابن ابي عبيلة عن رجل عن واثلة وهو الغريب المعجم ابرهم
النخعي عن خالد هو الاسود بن يزيد ابرهم النخعي قال حدثني ابو بصرة
الله عليه وسلم كان ينام هو جنب لعله ان يتوضأ قيل هو عن الاسود عن ابن
مسعود رضي احمد بن عمرو بن السرح عن خالد هو عبد الرحمن بن عبد الحميد
اسمعيل بن ابراهيم عن رجل من بني سليم هو عباد بن سفيان السلمي
اسمعيل بن سمية عن اعرابي عن ابي هريرة لا يعرف من الثالثة
و سماه يزيد بن عبيد احد المترجمين ابا النسم وهو معدود في من لا يعرف
اسمعيل بن ابي اويس عن اخيه هو عبد الحميد اسمعيل
ابن ابي خالد عن اخيه اسماعيل اخوة اسقط سعيد خالد والنعمن

الأسود بن العلاء عن مولى سليما هو أبو عبيد
الأسود بن يزيد
ابن حلا عن رجل من بني ثعلبة هو ثعلبة بن زهدم
الأشهب عن يحيى
عن رجل من الشجعم في قصة بروع هو معقل بن سنان
أنس بن مالك عن عمه أو عم سهيم بن بنت طحان
أيوب بن بشير بن كعب عن رجل من عنزة هو عبد الله لا يعرف من الثالثة
أيوب عن رجل عن سعيد بن جبير كان يخالف بن حكيم
البراء بن عازب عن عمه في قتل الرجل الذي نكح امرأة أبيه وقيل عن خاله فلما
فلم ار من سماه أما خال فجاء أنه أبو بردة بن نيار وجاء في هذا الحديث
أنه الخال بن عمرو وفي رواية عن البراء عن ناس وفي رواية عنه عن بعض
بشير بن يسار عن أصحاب النبي صلى الله عليه وسلم في العرايا جاء عنه عن رافع
ابن خديج وجاء عنه عن سهل بن أبي حثمة
ثابت والد عن أبيه تقدم
الكلام عليه في الأسماء مفصلا
ثمامة بن حزن عن جارية حبشية لهم
قيل إنها بريرة
جابر بن عبد الله عن رجل من الأنصار أراد أن يسمي
ابنه محمدا وتمم ذلك في الحسن ويحتمل أن يكون أنس بن مالك
ابن عبد الرحمن بن أبي ذباب عن عمه قال ابن يونس في التاريخ اسم عبد الله بن المغيرة
ابن أبي ذباب **حبيب** والد المهاجر اسم والد حبيب ثعلبة حكاه ابن منده
حجاج بن فرافصة عن جابر عن أبي سلمة يحتمل أن يكون يحيى بن أبي كثير
حرب بن عبد الله عن جده اسمه علي
الحكم بن عتيبة عن
بعض أصحاب علي في تحريم الصدقة على موالي بني هاشم هو عبد الله بن أبي رافع
حميد بن عبد الرحمن بن أبي بكرة سمي عمه عبد الرحمن بن أبي بكرة
عن من سمع عبادا وابن مسعود وشفعة الجوار
حماد بن سلمة عن رجل
وعن ضالة عن هشام بن عروة هو شعبة
حمل بن بشير بن أبي حدرد
عمه عن أبي حدرد سمع عمه عبد الله بن أبي حدرد
حميل بن عبد الرحمن
الحجاج بن عمرو الصحابي صلى الله عليه وسلم كما صححه أبو حاتم لم يسم من الثالثة
من روى عنه حميد بن عبد الرحمن بن عوف الزهري عن نفر من

أصحابه في فضل سورة الإخلاص لم يسم وقيل عنه عن أمه وهي أكثرهم
خالد عن أبيه لم يسم
بلت عقبة حوى مولى عثمان بن عبد الملك عن رجل عن صنابحي لم يسم
خيثمة بن عبد الرحمن عن رجل عن ابن
مسعود لم يحدث من تمام العشرة الأحد بالي لم يسم
داود بن الحصين
عن مولى بن أبي أحمد هو أبو سفيان
ذكوان أبو صالح
رافع بن سليج
عن عمته عن بعض عمومته وهم عمومته لأم اسم ظهير أحد اسمه مصعب
رجاء بن جوة عن كاتب المغيرة اسمه وراد
زرعة بن
عبد الرحمن عن مولى معن التيمي اسم عتبة بن عبد الله
زهيرة ابن معبد عن ابن أم لدغ عن عقبة بن حامر لم يسم من الثالثة
زياد ابن علاقة عن عمه هو قطبة
زيد بن أسلم عن رجل بني حمزة عن أبيه
لم يسميا من الثالثة
زهير بن معوية عن شيخ رأى سفيان عنده
هو مصعب بن محمد بن شرحبيل
سالم بن أبي الجعد عن أخيه لأمه ثوبة
عبيد الله وزياد وعمارة وسلم
سالم بن أبي الجعد
عن رجل من
ثقيف بقال له هوذة بن شريح بن السمط
سعد بن إبراهيم عن بعض
روى عنه عن علي
سعد بن معبد الجفري عن أخيه هو صهيب الله
سعد بن ثمامة الأشتكي عن رجل من الصحابة رآه يخطب قيل هو عبد الله
ابن حذافة
سعد بن مالك أبو سعيد الخدري عن رجل من قومه
قال كنت أخا لأخ لنا يسمى
سعد بن جبير عن رجل عنده رضي
هو الأسود بن يزيد
سعيد بن أبي سعيد المقبري عن أخيه هو عباد
سعيد عن رجل من كعب أبو غمامة
سعيد بن عبد العزيز
يزيد بن مرثد قيل اسم سعد
سعيد بن يعمر عن ضالة عن أبي
الدرداء هو فقاعة وعن بعض أصحاب أبي بن كعب قيل هو أبو مالك
سفيان الثوري عن رجل هو صبر الصمد عن نبيه وأخ عن الشعبي هو أجير
سفيان بن عيينة عن يعقوب بن عطاء وعلوه عن عمرو بن شعيب هو المنتشي
ابن الصبح
سليم بن أسود عن رجل من بني سعد هو ثعلبة بن زهدم

عمارة بن خزيمة واخوه عبد الله بن شقيق عن عمارة يحتمل ان يكون صح

سليمن بن الاشعث السجستاني ابو داود قال حدثت عن سعيد بن سليمان هو
ابن ابي غالب وقال حدثت عن ابراهيم بن سعد لسلم الذي حدث عنه احمد بن محمد بن ابو
وقال حدثت عن عمرو بن شقيق رواه يحيى بن حكيم عنه وهو من شيوخ ابي داود
فيحتمل ان يكون هو سليمن التيمي عن رجل عن معقل بن يسار
هو ابو عثمان وليس بالنهدي سليمن الاعمش ثنا اصحابنا عن عروة
سمي منهم حبيب بن ابي ثابت سماك بن حرب عن رجل عن عائشة بنت
طلحة هو طلحة بن يحيى سويد بن غفلة عن مصدق النبي صلى الله عليه
وسلم لم يسم شبيب بن نديح عن رجل من الصحابة يقال اسمه الاغر
شعبة عن سهيل واخيه ابني ابي صالح اسمه صالح وقيل عبد الله
عن الحكم في اتيان الحائض قال او قال فلان وفلان موقوف سمي من
رواه عن الحكم موقوفا ابو عبد الله المنقري صالح بن خوات بن
جبير عمن صلى صلاة الخوف هو ابوه او سهل بن ابي حثمة صالح
ابو الخليل عن صاحب هو عبيد الله بن الحارث صالح بن كيسان عن رجل عن
عقبة بن عامر طاوس عن رجل من الصحابة هو
ابن عباس عنه عن رجل عن زيد بن ثابت هو حجر المدري طلحة
ابن مصرف عن ... بن ... هو عبد الله بن الخليل وعمن
حدثه عن علي هو الحارث الاعور عاصم العقيلي عن ابيه عن ابي هريرة
قيل اسمه عقبة وقيل عبد الله بن شقيق عباد بن تميم عن عمه
هو عبد الله بن زيد بن عاصم عن رجل من الانصار هو ابو بشير
العباس بن عبد الله بن سعيد بن العباس عن بعض اهله يحتمل ان يكون
عكرمة او ابوه عبيد الله واخوه ابراهيم بن معبد عبد الله بن ادريس
عن ابيه وعمه عن جده اسم عمه داود واسم جده يزيد عبد الله
بن بريدة انه بلغه في خضاب الشيب هو ابو الاسود واحرة عن ابي ذر
عبد الله بن حبيب ابو معاذ عن عمه اسمه عبيد الله ابن مسرة عبد الله
بن سعيد بن ابي هند عن بعض اصحاب عكرمة قيل هو ثور بن يزيد مولى

كابي ايوب هو صيفي عبد الله بن شبرمة عن ثقة عن عبد الله
ابن شداد هو عمارة الذهبي عبد الله بن شداد عن رجل عن
خزيمة يحتمل ان يكون فضالة بن عبيد الانصاري عبد الله
ابن عبيد الله بن ابي مليكة حدثني صاحب عن عقبة بن عامر هو عبيد بن
ابي مريم عبد الله بن مسلم اخو الزهري عن مولى اسماء يحتمل
ان يكون عبد الله بن كيسان عبد الله بن وهب عن عمرو بن
الحارث والليث آخر عن سليمن بن فيروز وعن الليث وآخر
عن بكير بن الاشج عن عمرو بن الحارث وآخر عن ابي الاسود هو ابن
لهيعة وعن عمرو بن الحارث واخوه عن عمرو بن شعيب هو ابن ابي لهيعة
ايضا ووهم من قال هو هشام بن سعد عن يونس وغيره عن ابن
شهاب هو ابن سمعان ووهم من قال انه مالك عبد الله بن
وهب عن جرير بن حازم اخو هو الحارث بن نبهان عبد الله
ابن يزيد مولى المنبعث عن صحابي في اللقطة هو زيد بن خالد
عبد الله بن يزيد المقري عن حيوة وآخر عن الاسود
وعن حيوة وآخر عن ابي هانئ وعن حيوة وغيره عن ابي الاسود
وهو ابن لهيعة في المواضع الثلثة عبد الله بن يعقوب عمن
حدثه عن محمد بن كعب يقال هو ابو المقدام هشام بن زياد
عبد الاكرم عن ابيه هو ابو حنيفة عبد الجبار
ابن وائل بن حجر عن اهل بيته عن وائل بن حجر يقال هو اخوه علقمة
عبد الرحمن بن جابر الانصاري عن رجل من الانصار هو ابو بردة
ابن دينار عبد الرحمن بن الحارث بن هشام عن مولى ام سلمة
اسمه نافع عبد الرحمن بن عمرو الاوزاعي عمن سمع عبد الله
ابن عمرو بن العاص هو عطاء وقال الاوزاعي انبئت عن سعيد
المقبري يقال هو ابن عجلان وعن رجل عن نافع هو محمد بن
الوليد الزبيدي عبد الرحمن بن ابي ليلى حدثنا اصحابنا قالوا

٣٢٥

سليمن الاعمش عن رجل عن ابن عمر في فضل الجلوس ...

اخيلت الصلوة لم يسم احد منهم وقد جاء عنه عن معاذ بن جبل لكن لم
يسمع منه عبد الرحمن بن المنهال او ابن مسلمة عن عمه يقال
اسم عمه مسلمة عبد الرزاق عن شيخ من اهل المدينة عن
العلاء بن عبد الرحمن يقال هو عبد الله بن جعفر عبد السلام
ابن ابي حازم حدثني فلان عن ابي برزة هو عمه ولم اقف على اسمه
عبد العزيز بن عبد الله بن ابي سلمة عن عمه هو يعقوب بن ابي
سلمة عبد الكريم بن مالك الخزاعي عن رجل عن ابيه يقال هو
عبد الله بن معقل عبد الملك بن عبد العزيز بن جريج
بلغني عن صفية بنت شيبة قيل الذي بلغه عبد الحميد بن جبير وقال
اخبرني بعض بني ابي رافع عن عكرمة كانه الفضل بن عبد الله بن ابي رافع
عبد الملك بن عمير عن مولى لربعي هو هلال عبيد الله بن سعد بن
ابراهيم عن عمه هو يعقوب عبيد الله بن عبد الرحمن بن موهب
عن عمه هو عبيد الله بن عبد الله بن موهب عبيد الله العمري
عن رجل عن مكحول كانه اسمعيل عثمن بن زفر عن بعض بني
رافع بن مكيث هو محمد بن خالد بن رافع عدي بن ثابت عن رجل عن
حذيفة كانه همام عرفجة بن عبد الله الثقفي عن صحابي كانه
عتبة بن فرقد عروة بن الزبير فيمن احيا ارضا ميتة قال حدثني
الذي حدثني يقال هو سعيد بن زيد عطاء بن ابي رباح عن مولى
الاسماء هو عبد الله بن كيسان وعمن حدثه عن عبد الله بن عمرو هو ابو
العباس عطاء بن يزيد عن بعض الصحابة في التسبيح هو ابو هريرة
عطاء بن يسار عن بعض الصحابة في المسبل وعن رجل من اهل مصر
عن ابي الدرداء لم يسم من الثالثة عطاء الشامي عن رجل من
الانصار في الزيت هو ابو اسيد عطية بن قيس عن رجل من اشجع في قصة
بروع بنت واشق هو معقل بن سنان عمارة بن خزيمة بن ثابت عن
ثابت عن عمه قيل اسمه عمارة قاله ابن منده عمر بن ثابت الانصاري عن بعض

الصحابة اظنه ابا امامة عمر بن الحكم بن ثوبان عن مولى قدامة
ابن مظعون يقال هو عبد الله عمرو بن دينار عن رجل من ولد ام
سلمة هو سلمة بن عمر بن ابي سلمة ذكره الحاكم عمرو بن شعيب عن رجل من آل
الشريد هو عمرو بن الشريد عمرو بن مرة عن رجل عن ابن جبير بن مطعم
الرجل اسمه عاصم العنزي وابن جبير هو نافع عمران بن ابي انس عن رجل
من الصحابة وهو ابو خراش العوام بن حوشب عن رجل من
بني شيبان عن حنظلة بن سويد هو الاسود بن مسعود غيلان
ابن جرير عن رجل سمع منه مع ابي قلابة هو انس بن مالك القشيري
قتادة قال حدثنا عن سفينة الذي حدثه هو ابو الخليل قرة
ابن موسى حدثنا شيخنا عن سليم بن جابر سمى منهم ابو تميمة الهجيمي
قيس بن وهب عن رجل من بني سواءة عن عائشة مجهول من الثالثة
الليث بن سعد حدثني ابن عجلان وغيره عن سعيد المقبري
لعله عبيد الله بن عمرو عن عميرة وغيره عن بكر بن سوادة هو ابن لهيعة
مالك بن انس بلغني عن عمرو بن شعيب الذي بلغه هو عبد الله
ابن عامر الاسلمي مجاهد عن رجل من ثقيف عن ابيه في نضح الوضوء
هو الحكم بن سفيان مجيبة الباهلي عن عمه تقدم في الاسماء
محمد بن ابراهيم التيمي اخبرني من رأى النبي صلى الله عليه وسلم هو عمير
مولى ابي اللحم محمد بن جحادة عن رجل عن طاوس كانه ليث بن ابي سليم
محمد بن سيرين حدثني من صلى مع النبي صلى الله عليه وسلم صلوة الغداة
هو انس وعن بعض اخوته كانها حفصة وعن عبد الرحمن بن ابي بكر ورجل
هو حميد بن عبد الرحمن وعن ابن سيرين اخبرت عن عمران بن حصين
الذي اخبره هو خالد الحذاء حدثه به عن ابي قلابة عن ابي المهلب عن عمران
وعن رجل عن المغيرة في المسح هو عمرو بن وهب الثقفي وعن ابن سيرين
نبئت عن ابن اخي كثير بن الصلت عن زيد بن ثابت الذي انباه هو يونس
ابن جبير فيما يقال محمد بن عجلان عن رجل عن ابي هريرة هو سعيد المقبري

محمد بن عبيد بن سودة ثنا عباس الدوري وغيره احمد عن عبد الله بن يزيد
المقرئ قلت منهم عبد بن حميد في البخاري محمد بن مسلم الزهري حدثني
بعض من أرضى عن سهل هو ابو حازم سلمة بن دينار وعن رجل عن
هو عثمان بن اسحق بن خرشة وعن رجل عن جابر هو عبد الرحمن بن كعب
وصل الزهري انه بلغه عن رافع بن خديج الذي بلغه هو سالم بن عبد الله
ابن عمر وعنه عن آل عبد الله بن عمر منهم سالم بن عبد الله بن عمر وعمر
حدثه عن ابي سلمة هو سليمان بن ارقم حدثه به عن يحيى بن كثير عن ابي
سلمة محمد بن واسع عن رجل عن ابي صالح عن ابي هريرة كأنه الاعمش
او محمد بن المنكدر محمد بن يحيى بن حبان عن رجل من قومه عن رافع
ابن خديج هو واسع بن حبان عن مولى لهم عن ابي صرمة المولى له واسمها
لولوة محمد بن يحيى الذهلي عن سمع ابن عيينة هو علي بن المديني مرحوم
ابن عبد العزيز بن العطاف عن ابيه وعمه اسم عمه عبد الحميد بن مهران
مروان بن معوية الفزاري عن عوف وذكر آخر عن ابن سيرين كأنه
هشام بن حسان مسور بن عباد عن فلان بن فلان بن جعفر هو محمد بن عباد
ابن جعفر مسعر عن شيخ من قومهم عن عبد الله بن جعفر كأنه محمد
ابن عبد الله مسعود بن الحكم الزرقي عن رجل في رواية عن
بعض الصحابة لم يسم مطير والد سليم عن رجل اخبره لم يسم من سمع
النبي صلى الله عليه وسلم هود والرواية والرجل لم يسم معوية
ابن سلام عن اخيه اسمه زيد بن سلام مكحول عن شيخ مصدق
عن نوبان يقال هو ابو اسماء الرحبي منصور بن عبد الرحمن
الحجبي عن ابن نضالة هو مسلم بن شيبة منصور بن المعتمر عن
رجل ويقال عن عمه هو اياس بن عامر موسى بن ابي عائشة مولى
ام سلمة اسمه عبد الله بن شداد وقيل فيروز الديلمي موسى
ابن عبيدة عن مولى ابن سباع عن ابن عمر مجهول من الرابعة نافع مولى
ابن عمر عن رجل من الانصار عن كعب بن عجرة هو عبد الرحمن بن ابي ليلى

وعن مولى العباس عن علي هو عبيد الله بن حنين عن ابن عمر قال فقال
رجل فاتكرت النعمان بن سالم عن رجل حدثه هو او ابن حلبة
او عمرو بن اوس بن حدينة هرون بن محمد بن بكار بن بلال عن ابيه و
عم اسم عمه جامع بن بكار هشام بن عروة عن رجل عن ابي سلمة روى هشام
عن ابيه عن ابي سلمة هشيم عن سيار وحصين والجريري عن الشعبي
سمى منهم مجالد بن سعيد هلال بن يساف عن رجل عن سالم بن
عبيد يقال هو خالد بن عرفطة وعن رجل عن عبد الله بن ظالم يقال هو
ابن جبان ولم يسم حاجب وقيل انه فلان بن جبان وائل بن داود وهو ابو بكر
اسم ابنه بكر الوليد بن ابي مالك حدث به بعض اصحابنا عن ابي عبيدة
يقال هو عياض بن غطيف يحيى بن جابر الطائي عن ابن اخي ابي الدرداء هو ابو سلمة
يحيى بن خلاد بن رافع عن عم له بدري هو رفاعة بن رافع يحيى بن
سعيد الانصاري عن رجل من قومه عن عم له عن رافع هو محمد بن يحيى
ابن حبان وعمه هو واسع بن حبان يحيى بن ابي كثير حدثني بعض اخوانا
عن معوية يحتمل ان يكون علقمة بن وقاص وعن يحيى بن ابي كثير حدثني
من اخواننا عن يعيش بن الوليد هو الاوزاعي وعنه حدثني رجل من اخواننا
ن يوسف بن ماهك هو يعلى بن حكيم يزيد بن عبد الله
ابن الشخير عن رجل استعت الرأس نبي هو من ترتيب الشاعر وعنه عن
رجل عن حديث ابي قلابة هو انس بن مالك القشيري يعقوب
او بن عن رجل من الصحابة هو عبد الله بن عمرو بن العاص يعيش
ابن الوليد ان مولى الزبير حدثه اسم المولى شماس الطبراني يونس
ابن عبيد عن زياد بن جبير بجيلي قال في يونس واحسب اهل الجزيرة
انه يرويه وراه من اهله سعيد بن عبيد الله والمغيرة بن عبيد الله
الكيني ابو اسحق الهمداني عن رجل عن سعد بن عبيدة سعيد بن
ابو مالك عن رجل يحدث الروياني هو ابو سعيد الحداد البجلي
الطائي عن رجل قال دخل الاعاوي على عم له هو ابن اوس بن الحدثان

ابو الدرداء بن عمرو
وصل الله عليه وسلم
مبنية مهملة مضعفتين
ولا يوجد الكتبة للباب
ابن عمر وكان اذا قيل
مسلم وهيب الزبيدي
كان لي على فلان الخلافي
عن وكالة البيع بن يعقوب
عن ابي الدرداء بن يعقوب
عن ابي الدرداء بن يعقوب

ابو بردة بن ابي موسى عن رجل من المهاجرين بحديث انه لبغان
على قلبي هو الاغر المزني ابو بكر بن ابي شيبة حدثنا شيخ لنا عن عبد الحميد
ابن جعفر هو محمد بن عمر الواقدي سماه عبد بن حميد عن ابي بكر
ابو تميمة الهجيمي عن رجل من بلهجيم في الاسبال وغيره وعن رجل من
قومه هو ابو جري الهجيمي ابو حاجب الغفاري عن رجل من بني غفار هو الحكم بن عمرو
ابو حازم مولى ابي رهم الغفاري
عن رجل من بني بياضة قيل هو عبد الله بن جابر البياضي ابو حرة الرقاشي عن عمه
قيل اسم عمه خديم بن حنيفة وقيل عمر بن حمزة افادة ابن فتحون
ابو الحصين الحجري عن صاحب له عن ابي ريحانة هو ابو عامر المعافري
ابو حمزة مولى الانصار عن رجل من بني عبس عن حذيفة كان صلة بن زفر
ابو الزبير المكي عن ابن عم ابي هريرة عن ابي هريرة هو عبد الرحمن بن الصامت
وقيل ابن هضيم ابو صالح السمان عن رجل من اسلم لم يسم وعن بعض
الصحابة بثلثة احاديث هو ابو هريرة ابو العشراء الدارمي عن ابيه هو اسامة
ابن مالك بن قهطم ابو قلابة عن رجل من بني عامر عن عمرو بن بجدان
وعن عمه هو ابو المهلب الجرمي وعن رجل في صيام السفر هو انس بن مالك الكعبي
ابو المثنى الاملوكي عن ابن اخت عبادة او ابن امرأته يقال هو ابو ابي ابن ام حرام
ابو مجيبة الباهلي عن ابيه او عن عمه تقدم في الكنى ابو المليح الهذلي
عن رجل من قومه هو ابو غرة ابو مالك عن رجل من الصحابة هو من بني اسلم
لم يسم ابو مودود المدني عمن سمع محمد بن ابان بن كعب بن عثمان يقال هو محمد
ابن كعب ابو نصيرة عن مولى لابي بكر يقال هو ابو رجاء ابو نعامة
السعدي عن اشياخ من قومه سمى منهم عبد العزيز بن بشير بن كعب
ابو هريرة اخبرنيه مخبر هو الفضل بن عباس او اسامة بن زيد
ابو وائل عن رجل من ربيعة هو الحارث بن حسان فصل منه
بهية عن ابيها تقدم في الكنى شيخ بن بني قشير هو انس بن مالك القشيري
عن عمه لم يسم وانس صحابي معروف + + + حسناء بنت معوية عن

عمها يقال اسمه ابن سلم اسلم اخر كتاب الرجال

باب في النساء حرف الالف

اسماء بنت ابي بكر الصديق زوج الزبير بن العوام من كبار الصحابة عاشت مائة وماتت
سنة ثلث واربع وسبعين اسماء بنت زيد بن الخطاب العدوية يقال لها
صحبة وماتت قبل ابن عمرو بن نفيل اسماء بنت سعيد بن زيد بن
عمرو بن نفيل لم تسم في الكتابين وسماها البيهقي ويقال ان لها صحبة
اسماء بنت شكل الانصارية صحابية ويقال انها بنت يزيد بن السكن
نسبت لجدها وصحف اسمها اسماء بنت عابس بن ربيعة لا يعرف حالها من السادسة
اسماء بنت عبد الرحمن بن ابي بكر الصديق مقبولة من السادسة اسماء
بنت عميس الخثعمية صحابية تزوجها جعفر بن ابي طالب ثم ابو بكر ثم علي بكر ولدت
لهم وهي اخت ميمونة بنت الحارث ام المؤمنين لامها ماتت بعد علي اسماء بنت يزيد
ابن السكن الانصارية تكنى ام سلمة ويقال ام عامر صحابية لها احاديث اسماء
بنت يزيد القيسية البصرية مقبولة من السادسة امة الواحد بنت يامين بن عبد الرحمن
ابن يامين والده يحيى بن بشير بن خالد روت عن محمد بن كعب القرشي روى عنها ابنها
سماها بقي بن مخلد في مسنده ولم يسم في رواية ابي داود وهي مجهولة من السابعة امية
بنت عبد الله عن عائشة في الواشمة روت عنها ام تمار لا يعرف حالها من الثالثة واختلف
في ضبطها فقيل بمد ونون وضم اوله وفتح الميم وتشديد التحتانية بن عقبة امة
بنت خالد بن سعيد بن العاص بن امية صحابية بنت صحابي ولدت بارض الحبشة
وتزوجها الزبير بن العوام وعمرت حتى لحقها موسى بن عقبة اميمة
بنت رقيقة بالتصغير فيهما واسم ابيها عبد الله بن بجاد التيمي صحابية لها
حديثان وهي غير اميمة بنت رقيقة الثقفية تلك تابعية امينة
بنون مصغرة بنت انس بن مالك الانصارية مقبولة من الثالثة روى
عنها ابوها امية بنت ابي الصلت ويقال امنة لا يعرف حالها من الثالثة
امية بنت عبد الله ويقال امينة وهي ام محمد المرة والد علي بن زيد بن جدعان
انيسة بالتصغير ابنة حبيب بن يساف الانصارية صحابية نزلت البصرة
لها حديث انيسة عن ام سعيد بنت مرة الفهري عن ابيها وعمها صفوان بن سليم

حرف الباء الموحدة

برة بنت ابن ذكوان بن عبد مناف بن قصي بن كلاب بن مرة بن كعب بن لؤي بن غالب القرشية العامرية صحابية مشهورة عاشت الى زمن يزيد بن معاوية **تبرة** بضم الموحدة وسكون المهملة بنت صفوان بن نوفل بن اسد بن عبد العزى بن قصي الاسدية صحابية لها سابقة وهجرة عاشت الى ولاية معاوية **بنانة** بنت يزيد العبشمية عن عائشة ايضا لا تعرف من الثالثة **بنانة** كذا وقع عند ابن ماكولا عن عائشة ايضا لا تعرف من الثالثة **بهيسة** بالمهملة مصغرة القرايبة لا تعرف من الثالثة ويقال ان لها صحبة **بهية** بالتصغير مولاة عائشة وعنها ابو عقيل لا تعرف من الثالثة

حرف التاء

تبالة ويقال بنانة بنت يزيد تقدمت

حرف الجيم

جبيلة بفتحتين بنت مصفي ويقال بالموحدة بدل الفاء العامرية مقبولة من الثالثة ويقال ان لها ادراكا **جدامة** بنت وهب ويقال جذل الاسدية اخت عكاشة بن محصن لها صحبة هاجرت الى الحبشة مع اخيها وماتت بها ويقال انها ماتت بمكة وهاجرت قال الدارقطني من قالها بالذال المعجمة صحف **جسرة** بنت دجاجة العامرية الكوفية مقبولة من الثالثة ويقال ان لها ادراكا **جميلة** ويقال خصيلة بالمعجمة المضمومة المهملة مصغرة ويقال صبيلة بالفاء ثم المهملة وهي ابنة عوانة ابن الاسقع مقبولة من الرابعة **جهلة** امرأة بشير بن الخصاصية صحابية يقال كان النبي صلى الله عليه وسلم غير اسمها فجعله ابيلى **جهيمة** في جهجة **جويرية** بنت الحارث بن ابي ضرار الخزاعية من بني المصطلق ام المؤمنين كان اسمها برة فغيرها النبي صلى الله عليه وسلم وسباها في غزوة المريسيع ثم تزوجها وماتت سنة خمسين على الصحيح

حرف الحاء المهملة

حبابة بنت عجلان لا يعرف لها هاجرية من السابعة **حبيبة** بنت سهل بن ثعلبة بن الحارث بن زيد بن ثعلبة الانصارية النجارية صحابية هي التي اختلفت من ثابت بن قيس فتزوجها ابي بن كعب بعده **حبيبة** بنت عبيد الله بن جحش الاسدية ام حبيبة ام المؤمنين اسمها رملة وقيل هند وقيل حبيبة بنت ابي سفيان لها صحبة وهاجرت مع ابويها الى الحبشة وقيل انها ولدت بارض الحبشة **حبيبة** بنت ميسرة العنبرية مقبولة من الرابعة **حسناء** بنت معاوية الصريمية ويقال الحسناء مقبولة من الرابعة **حفصة** بنت سيرين ام الهذيل الانصارية البصرية ثقة من الثالثة مات بعد المائة **حفصة** بنت عبد الرحمن بن ابي بكر الصديق ثقة من الثالثة **حفصة** بنت عمر بن الخطاب ام المؤمنين تزوجها النبي صلى الله عليه وسلم بعد خنيس بن حذافة سنة ثلاث وماتت سنة خمس واربعين **حفصة** بنت ابي العاص الحرمية لا تعرف من الثالثة **حكيمة** بنت اميمة بن الاخنس مقبولة من الرابعة **حمنة** بنت جحش الاسدية اخت زينب كانت تحت مصعب بن عمير ثم طلحة وكانت تستحاض وهي صحابية ام ابي محمد عمران ومحمد **حميلة** بنت صبيح بن رفاعة الانصارية المدنية ام اسحق بن ابي طلحة وهي ام ولد يحيى بن اسحق مقبولة من الخامسة **حميدة** عن ام سلمة يقال هي ام ولد ابراهيم بن عبد الرحمن ابن عوف مقبولة من الرابعة **حميضة** بنت ياسر مقبولة من الرابعة **حميضة** بنت الشمردل والد الرجال **حوا** حدلة عمرو بن معاذ يقال هي بنت يزيد بن السكن اخت اسماء صحابية لها حديث في الرقية

حرف الخاء المعجمة

خالدة بنت اسيد الانصارية الاشهلية ويقال خلدة بسكون اللام صحابية لها حديث في الرقية **خصيلة** **خلساء** بنت خرام بالخاء المعجمة المكسورة والدال المهملة الانصارية الاوسية زوج ابي لبابة صحابية معروفة **خولة** بنت ثامر وقيل خولة بنت قيس **خولة** بنت ثعلبة بن اصرم الانصارية الخزرجية صحابية هي التي ظاهر منها زوجها فانزلت فيها سورة قد سمع الله وقيل لها خويلة بالتصغير وزوجها هو اوس بن الصامت **خولة** بنت حكيم بن مية السلمية يقال لها خويلة ايضا بالتصغير صحابية مشهورة يقال انها التي وهبت نفسها للنبي صلى الله عليه وسلم وكانت قبل تحت عثمان بن مظعون **خولة** بنت قيس بن

وفهد بن قيس بن ثعلبة الانصارية زوج حزم بن عبد المطلب صحابية
لها ع خولة بنت قيس ام صفية في الكنى خيرة الانصارية بفتح واو
وسكون التحتانية كانت امرأة كعب بن مالك الصحابية في الاسناد اليها الحاجة
م ع خيرة ام الحسن البصري مولاة ام سلمة مقبولة من الثالثة حرف
الدال المهملة دحيبة بمهملة وموحدة مصغرة الفهرية
مقبولة من الثالثة دفرة بنت غالب الراسبية البصرية وهم من
جعلها رجلا وهي مقبولة من الثالثة قال الدارقطني يقال لها صحبة
حرف الراء رائطة بنت مسلم لا تعرف من الثالثة الرباب
بفتح اوله وتخفيف الموحدة واخره موحدة بنت صليع بمهملتين
مصغرة الضبية المصرية مقبولة من الثالثة الرباب بنت جذلة عثمن بن حليم
ابن عباد مقبولة من الثالثة الربيع بالتصغير والتثقيل ابن معوذ بن
عفراء الانصارية النجارية من صغار الصحابة الربيع بنت النضر اخت انس
الخزرجية عمة انس بن مالك الصحابية روى عنها انس في الجهاد من صحيح مسلم
ولم يذكرها المزي رميثة بالفاء مصغرة يقال هي ضباعة الحنفية التي كانت
في المسجد تاوي فيها الجرحى صحابية رقية بنت عمرو بن سعيد
معبوة من الرابعة رملة بنت ابي سفيان بن حرب الاموية ام المؤمنين
ام حبيبة مشهورة بكنيتها مات سنة اثنتين او اربع وقيل سبع واربعين وقيل
وخمسين رميثة بنت الحارث الطفيل بن سخيرة الازدية اخت عوف
وصنيع عائشة مقبولة من الرابعة رميثة بنت عمرو صحابية لها حديث
في موت سعد بن معاذ وآخر في صلوة الضحى رواته عن عائشة رميثة
اخرى عن عائشة في النبيذ لا تعرف من الثالثة رويحة بنت حريث لا تعرف
من الثالثة رحم بنت الاسود عمة اشعث لا تعرف من الثالثة
حرف الزاي زاهية بنت حجش بن رياب بن يعمر الاسدية
ام المؤمنين امها امية بنت عبد المطلب يقال ماتت سنة عشرين في
خلافة عمر زينب بنت ابي سلمة بن عبد الاسد المخزومية ربيبة النبي

صلى الله عليه وسلم ماتت سنة ثلث وسبعين وخلفت عمر جاز زنها
قبل ان يحج وعوت عيلة زينب بنت كعب بن عجرة زوج ابي سعيد الخدري
مقبولة من الثالثة ويقال لها صحبة زينب بنت محمد بن عبد الله بن عمر
ابن العاص هي زينب السهيمية لا يعرف حالها من الثالثة زينب بنت
معوية ويقال بنت عبد الله بن معوية ويقال زينب بنت ابي معوية
الثقفية زوج بن مسعود صحابية وطهر رايته عن زوجها زينب بنت
ينيط ويقال بنت سليط يقال لها صحبة وذكرها ابن حبان في الثقات ثم في الصحابة
زينب بنت نضلة لا يعرف حالها من الثالثة زينب صحابية في الرواية عنها مختلفة
فيقال بنت حجش ويقال ام الحارث بن مسعود زينب السهيمية هي بنت
ابي عبد الله بن عمرو بن العاص ماتت حرف السين المهملة
سابية سابيت مقسم الثقفية لا تعرف من الرابعة سابية مولاة
الفاكه بن المغيرة مقبولة من الثالثة سبيعة بنت الحارث
الاسلمية زوج سعد بن خولة لها صحبة وبيت في عدة المتوفى عنها زوجها
ويقال انها هي سبيعة التي روى عنها ابن عمر حديثا في فضل المدينة ووفق
بينهما العقيلي سراء بفتح اوله وتشديد الراء مع المد وقيل القصر
بنت نبهان الغنوية صحابية لها حديث سعدى بنت عوف المرية
امراة طلحة بن عبيد الله لها صحبة سلمى البكرية لا تعرف من الثالثة
سلمى ام رافع زوج ابي رافع لها صحبة واحاديث سلمى
عمة عبد الرحمن بن ابي رافع مقبولة من الثالثة سمية بصرية
مقبولة من الثالثة سمية اخرى قرن عن جابر لا تعرف من الرابعة
ويقال الصواب عن ابي سمية كما في الاسماء سودة بنت زمعة بن
قيس بن عبد شمس العامرية القرشية ام المؤمنين تزوجها النبي صلى الله
بعد خديجة وهو بمكة وماتت سنة خمس وخمسين على الصحيح سلوة
بنت جابر لا تعرف من الثامنة سلافة بنت الحر الفزارية صحابية
لها حديث سلامة بنت معقل القيسية ويقال الانصارية صحابية لها حديث

التسبيب

حرف الشين المعجمة

شعثاء بنت عبد الله بن عبد الله بن عمر بن الخطاب العدوية الكوفية لا تعرف من الخامسة

شفاء بنت عبد الله بن عبد شمس العدوية القرشية صحابية لها احاديث

شميسة بالتصغير بنت عزيز العتكية البصرية مقبولة من الثالثة

حرف الصاد المهملة

صفية بنت جبير لا تعرف من الثالثة

صفية بنت الحارث بن طلحة العبدرية صحابية لها عن عائشة وذكرها ابن حبان في التابعين

صفية بنت حيي بن اخطب الاسرائيلية ام المؤمنين تزوجها النبي صلى الله عليه وسلم بعد خيبر وماتت سنة ثلاثين وقيل في ولاية معوية وهو الصحيح

صفية بنت شيبة ابن عثمان بن ابي طلحة العبدرية طارقية وروت عن عائشة وغيرها من الصحابة وفي البخاري الطريق بينها وبين النبي صلى الله عليه وسلم واه

صفية بنت ابي عبيد الثقفية زوج ابن عمر قيل لها ادراك وانكره الدارقطني وقال البخاري ثقة في الثانية

صفية بنت عصمة لا تعرف من الثالثة

صفية بنت عطية لا تعرف من الثالثة ايضا

صفية بنت علية مقبولة من الثالثة

الصماء بنت بسر بضم الموحدة وسكون المهملة للدارقطني بفال اسمها بهيمة لها صحبة وحديث

صهيبة للبيتوتي قال الدارقطني صحابية لها حديث في فضل المدينة

حرف الضاد المعجمة

ضباعة بنت الزبير بن عبد المطلب لها شفية بنت عم النبي صلى الله عليه وسلم لها صحبة وحديث

ضباعة بنت المقداد بن الاسود ويقال ضبيعة بنت المقدام بن معديكرب لا يعرف من الثالثة

حرف الطاء المهملة

طلحة ام عزرة لا يعرف حالها من الثامنة

حرف العين المهملة

العالية بنت سبيع وقيل بالجيم من الثالثة

عائشة بنت ابي بكر الصديق ام المؤمنين اتفق الفقهاء مطلقا على افضل ازواج النبي صلى الله عليه وسلم الاخبار بجة فيها خلاف شهيرا مات سنة سبع وخمسين على الصحيح

عائشة بنت سعد بن ابي وقاص الزهرية المدنية ثقة من الرابعة عمرت حتى ادركها مالك ووهم من زعم ان لها رؤية

عائشة بنت سعد بصرية لا يعرف حالها من التاسعة

عائشة بنت طلحة بن عبيد الله التيمية ام عمران مات فائقة الجمال وهي ثقة من الثالثة

عائشة بنت مسعود بن الاسود ويقال لابيها مسعود بن الجعد لها رؤية ويقال انها استشهد بموته

عبيدة بنت عبيد بن رفاعة الانصارية لا يعرف حالها من التاسعة

عبيدة بنت نابل مقبولة من السابعة

عدلية بالتصغير والمهملة بنت ابرهة القفارية مقبول من الثالثة

عقيلة بفتح اولها بنت اسمر بن مضرس لا يعرف حالها من الرابعة

عقيلة القرارية حيالة علي بن عمر الجعفري لا يعرف حالها من الخامسة

عمرة بنت عبد الرحمن بن سعد بن زرارة الانصارية المدنية اكثرت عن عائشة ثقة من الثالثة مات قبل المائة ويقال بعدها

عمرة مقاتل بن حيان روت عن عائشة ايضا ولا يعرف حالها من الرابعة ووهم من خلطها بالتي قبلها

عمرة والدة اسيد بن طارق عن عائشة ايضا وعنها ابنها ذكره الدارقطني

عمرة بنت حيان السهمية عن عائشة ايضا قيل انها صحابية

عمرة بنت قيس العدوية عن عائشة وعنها حفص بن ميسرة في صحيح ابن خزيمة

عمرة العامرية ام القلوص عن عائشة وعنها المتوكل بن الفضل في الدارقطني

حرف الغين المعجمة

غبطة بنت عمرو الجاشعية ام عمرو البصرية مقبولة من التاسعة

غزية ويقال غزيلة ام شريك في الكنى

الغميصاء ويقال الرميصاء ام سليم

حرف الفاء

فاختة هي ام هانئ

الفارعة في الفريعة

فاطمة الزهراء بنت رسول الله صلى الله عليه وسلم ام الحسنين سيدة نساء هذه الامة تزوجها علي في السنة الثانية من الهجرة وماتت بعد النبي صلى الله عليه وسلم بستة اشهر وقيل باربعين يوما وقيل بخمسة وسبعين

فاطمة بنت ابي حبيش بمهملة وموحدة ومعجمة مع التصغير واسمه قيس بن

المطلب الاسدية صحابية لها حديث في الاستحاضة **فاطمة** بنت الحسين بن علي بن ابي طالب الهاشمية المدنية زوج الحسن بن الحسن بن علي ثقة من الرابعة ماتت بعد المائة وقد اسنت **فاطمة** بنت عبيد الله ابن عباس لا يعرف حالها من السادسة **فاطمة** بنت علي ابن ابي طالب ثقة من الرابعة ماتت سنة سبع عشرة وقد جاوزت الثمانين **فاطمة** بنت قيس بن خالد الفهرية اخت الضحاك صحابية مشهورة وكانت من المهاجرات الاول **فاطمة** بنت ابي الليث ويقال بنت ابي عقرب مقبولة من الرابعة **فاطمة** بنت المحلل ام جميل في الكنى **فاطمة** بنت المنذر بن الزبير بن العوام زوج هشام بن عروة ثقة من الثالثة **فاطمة** بنت اليمان العبسية اخت حذيفة صحابية لها حديث ويقال اسمها خولة **الفريعة** بالتصغير بنت مالك بن سنان الانصارية اخت ابي سعيد الخدري صحابية لها حديث قضى بها عثمان ويقال لها الفارعة **فسيلة** في جميلة **حرف القاف** **قتيلة** بالمثناة والتصغير بنت صيفي الانصارية او الجهنية صحابية من المهاجرات لها حديث **قرصافة** الذهلية لا تعرف حالها من الثالثة **قريبة** بالتصغير بنت عبد الله بن وهب الاسدية مقبولة من الرابعة **قمير** بفتح اولها بنت عمر الكوفية زوج مسروق من الثالثة **قيلة** بالتحتانية الساكنة بنت مخرمة العنبرية صحابية لها حديث طويل **قيلة** ام بني انمار ويقال اخت بني انمار صحابية لها حديث في البيوع **حرف الكاف** **كبشة** ويقال بالتصغير بنت ثابت بن المنذر الانصارية اخت حسان لها صحبة وحديث وكان يقال لها البرصاء **كبشة** بنت كعب بن مالك الانصارية زوج عبد الله بن ابي قتادة وقال ابن حبان لها صحبة **كبشة** بنت ابي مريم لا يعرف حالها من الرابعة **كريمة** بنت المقداد بن الاسود الكندية امها ضباعة بنت الزبير بن عبد المطلب ثقة من الثالثة **كريمة** بنت همام مقبولة من الثالثة

كلثم ويقال لها ام كلثوم القرشية لا يعرف حالها من الثالثة **كيسة** بتحتانية ثقيلة ثم مهملة بنت ابي بكرة الثقفية البصرية لها عن ابيها حديث في الحجامة لا يعرف حالها من الثالثة **حرف اللام** **لبابة** بتخفيف الموحدة بنت الحارث بن حزن بفتح المهملة وسكون الزاي بعدها نون الهلالية ام الفضل زوج العباس بن المطلب واخت ميمونة زوج النبي صلى الله عليه وسلم قال ابن حبان ماتت بعد العباس في خلافة عثمان **لؤلؤة** مولاة الانصارية مقبولة من الرابعة **ليلى** بنت قانف بالنون ثم القاف الثقفية صحابية لها حديث **ليلى** السدوسية امرأة بشير بن الخصاصية تقدمت في الجيم قيل اسمها جهدمية ليلى ثبت مالك تأتي في الوليد بن عبد الله عن جدته **ليلى** تأتي في ام ورقة **ليلى** مولاة ام عمارة الانصارية مقبولة من السادسة **حرف الميم** **مجيبة** الباهلية ويقال انها رجل تقدمت **مرجانة** والدة علقمة تكنى ام علقمة علق لها البخاري في الحيض وهي مقبولة من الثالثة **مريم** بنت اياس بن البكير مقبولة من الثالثة **مسة** بضم اولها والتشديد الازدية ام لبسة بضم الموحدة والتشديد ايضا مقبولة من الثالثة **مسيكة** بالتصغير المكية لا يعرف حالها من الثالثة **معاذة** بنت عبد الله العدوية ام الصهباء البصرية ثقة من الثالثة **مغيرة** بنت حسان التميمية مقبولة من الخامسة وهي من مستغربات الاسماء في النساء **مليكة** بنت عمرو السعدية في البان البقر يقال لها صحبة ويقال تابعية من الثالثة **منية** بسكون النون بعدها تحتانية ابنة عبيد بن ابي برزة لا يعرف حالها من الرابعة **ميمونة** بنت الحارث الهلالية زوج النبي صلى الله عليه وسلم قيل اسمها برة فسماها النبي صلى الله عليه وسلم ميمونة وتزوجها بسرف سنة سبع وماتت بها ودفنت سنة احدى وخمسين على الصحيح **ميمونة** بنت سعد وسعيد خادمة النبي صلى الله عليه وسلم لها حديث وقيل ان النبي

ميمونة بنت كروم بوزن جعفر الثقفية موصوفة بالصحابة ماتت
ميمونة بنت الوليد بن الحارث الانصارية والدة عبيد الله
ابن ابي مليكة ثقة من الثالثة **حرف النون نذيرة**
بضم اوله وفتح ثانيه وسكون الذال بعدها ياء موحدة مؤنثة ميمونة ويقال نذيرة
اوله مع التصغير مقبول من الثالثة ويقال ان لها صحبة **نسيبة**
بالتصغير بنت كعب ام عمارة في الكنى **نسيبة** بالتصغير ويقال
بفتح اوله ابنت كعب ويقال بنت الحارث ام عطية الانصارية صحابية
مشهورة ثم سكنت البصرة **حرف الهاء هجيمة** بوزن
في الكنى **هند** بنت ابي امية بن المغيرة بن عبد الله بن عمر بن المغيرة
ابن مخزوم المخزومية ام سلمة ام المؤمنين تزوجها النبي صلى الله عليه وسلم
بعد ابي سلمة سنة اربع وقيل ثلث وماتت بعد ذلك ستين سنة مات
سنة اثنتين وستين وقيل سنة احدى وقيل قبل ذلك والاول اصح
هند بنت الحارث الفراسية بكسر الفاء وتخفيف الراي بعدها مهملة
وياء مثناة تحتية تفتعل من الثالثة **هند** بنت الحارث الخشعمية
مقبولة من الثالثة ايضا **هند** بنت شريك الاسدية المدنية
مقبولة من الثالثة **هنيدة** بالتصغير مقبولة من الثالثة ايضا
ويحتمل ان تكون هي التي قبلها **حرف الياء الاخيرة**
يسيرة بالتصغير ويقال ميرة بنت ياسر صحابية من الانصار
يأتي ويقال من المهاجرات والله اعلم **الكنى من النساء**
ام ابان بنت الاخنس بن الراعي مقبولة من الرابعة **ام ابيها**
بنت عبد الله بن جعفر هاشمية مقبولة من الرابعة سنة ثلث في رواية
ام الاسود لخزاعية وتقال الاسلمية ثقة من الثالثة
ام ايمن حاضنة النبي صلى الله عليه وسلم يقال اسمها بركة وهي
اسامة بن زيد ماتت في خلافة عثمان **ام ايوب** الانصارية زوج ابي
ايوب هي بنت قيس بن سعد وكان ابو ايوب تزوجها **ام بجيلة**

بالتصغير بجيم الانصارية يقال اسمها حولة صحابية لها حديث
ام بكر بنت المسور بن مخرمة مقبولة من الرابعة **ام بكر**
ام ابي بكر لا يعرف حالها من الثالثة **ام بلال** بنت هلال
الاسلمية ثقة من الثانية ويقال لها صحبة **ام جدار**
العامرية لا يعرف حالها من الثالثة **ام جعفر** في ام عون
ام جميل بنت المجلل بن عبد الله بن ابي قيس صحابية لها
يقال اسمها جويرية ويقال فاطمة هي زوج حاطب الجمحي ولدت له بارض
الحبشة لها عاصم بن محمد بن حاطب ثم تزوجها زيد بن ثابت **ام حبتر**
الازدية صحابية لها حديث **ام حبوب** بنت عمير بن ربيعة في حالها
من السابعة **ام حبيبة** بنت جحش في جحش **ام حبيبة**
ويقال ام حبيب بنت الزبير بن قيس المزنية مستورة من السادسة
ام حبيبة بنت العرماض بن سارية مقبولة من الثالثة
ام حرام بنت ملحان بن خالد بن زيد بن حرام الانصارية خالة انس
صحابية مشهورة ماتت في خلافة عثمان **ام حرام** والدة محمد بن زياد
يقال اسمها امنة من الرابعة **ام الحرمز** بالتصغير ويقال بفتح اوله
لا يعرف حالها من الرابعة **ام الحسن** سمي حيز
ام الحسن جدة ابي بكر العدوي لا يعرف حالها من السابعة
ام الحسن عمة عنبسة لا يعرف حالها من السابعة
ام الحصين الاحمسية صحابية شهدت حجة الوداع
ام حفص الدة جابية بنت عجلان يقال اسمها حفصة
لا يعرف حالها من السابعة **ام الحكم** بنت الزبير بن عبد المطلب
الهاشمية ويقال ام حكيم يقال اسمها صفية وقيل عاتكة
وقيل هي ضبعة المنقذة صحابية لها حديث **ام الحكم**
بنت النعمان بن صهبان الانصارية لا يعرف حالها من الخامسة **ام حكيم**
ام حكيم **ام حكيم** بنت اسيد لا يعرف حالها من السادسة

ولم يخرج له مسلم | الحظ الا ما لك | وسط الكلمة | اخر الحروف الا ربعة | الكلمتين لا ثالث لهما | بالبسط وليست هي | على كلام قبلها ودونه | صحة قراءة ومعنى وهي | عند الشك فيه | او المخالف ليعلم به
انه اتفق به وهم | يفعل غير ونحوه | التصغير وليست | خطأ محمد وحماد بن سلمة | بل تصغير وهي وقعت | غلط فاحش نقطا | ام حبيبة
وهي لو صغير | رواية غلط فاحش | بنت شخص فعل وهو | على ليلى ليوهم | نصب عبد وليس | التصغير والمحترض | وضحة الاشارة
ان الحظ فوقه | وخطأ من رواية | عبد الله ومحمد | مبنيون فاعلم | وهو لم يذكر | كونه في الكتابين | الفعل الحسنة | ثانية تحتي كالبناء | ان الرواية

ام حكيم بنت وداع وقيل واداع الخزاعية لها صحبة وحديث
ام حميد وقيل حميدة بنت عبد الرحمن لا يعرف حالها من الثالثة

ام خالد بنت خالد بن سعيد بن العاص اسمها امة تقدمت
ام خطاب لا تعرف من الرابعة

ام الدرداء زوج ابي الدرداء اسمها هجيمة وقيل جهيمة الاوصابية
الدمشقية وهي الصغرى واما الكبرى فاسمها خيرة ولا رواية لها في
هذه الكتب والصغرى ثقة فقيهة من الثالثة ماتت سنة احدى و
ثمانين ام درة المدنية مولاة عائشة مقبولة من الثالثة ام
الديلم في الباب ام رومان الفراسية زوج ابي بكر الصديق ولها
وصبا الرحمن صحابية يقال اسمها زينب وقيل دعد زعم الواقدي ومن تبعه
انها ماتت في زمن النبي صلى الله عليه وسلم ونزل قبرها والصحيح
انها ماتت بعده ورواية مسروق عنها مصرح فيها باسلامها
في صحيح البخاري وليست بخطأ كما زعم بعضهم والله اعلم
ام زفر السوداء التي كانت تالي النبي صلى الله عليه وسلم
بعد خديجة فيكرمها ادركها عطاء ام زياد الاشجعية
صحابية لها حديث ام سالم بنت سالك الراسبية مقبولة
من الثالثة ام سعد امرأة زيد بن ثابت ويقال بنت جاء
حديثها باسناد ضعيف ام سعد بن الربيع صحابية صغيرة
اوصى بها ابوها الى ابي بكر الصديق فكانت في حجره ويقال ان اسمها
جميلة ام سعيد بنت مرة الغفرية مقبولة من الثالثة
ام سلمة زوج النبي صلى الله عليه وسلم اسمها هند
ام سليم بنت ملحان بن خالد الانصارية والدة انس بن مالك
يقال اسمها سهلة او رميثة او مليكة او انيفة وهي
الغميصاء والرميصاء اشتهرت بكنيتها وكانت من الصحابيات الفاضلات

ام حكيم بنت وداع وقيل واداع الخزاعية لها صحبة وحديث
ام حميد وقيل حميدة بنت عبد الرحمن لا يعرف حالها من الثالثة

ام خالد بنت خالد بن سعيد بن العاص اسمها امة تقدمت
ام خطاب لا تعرف من الرابعة

ام الدرداء زوج ابي الدرداء اسمها هجيمة وقيل جهيمة الاوصابية
الدمشقية وهي الصغرى واما الكبرى فاسمها خيرة ولا رواية لها في
هذه الكتب والصغرى ثقة فقيهة من الثالثة ماتت سنة احدى و
ثمانين ام درة المدنية مولاة عائشة مقبولة من الثالثة ام
الديلم في الباب ام رومان الفراسية زوج ابي بكر الصديق ولها
وصبا الرحمن صحابية يقال اسمها زينب وقيل دعد زعم الواقدي ومن تبعه
انها ماتت في زمن النبي صلى الله عليه وسلم ونزل قبرها والصحيح
انها ماتت بعده ورواية مسروق عنها مصرح فيها باسلامها
في صحيح البخاري وليست بخطأ كما زعم بعضهم والله اعلم
ام زفر السوداء التي كانت تالي النبي صلى الله عليه وسلم
بعد خديجة فيكرمها ادركها عطاء ام زياد الاشجعية
صحابية لها حديث ام سالم بنت سالك الراسبية مقبولة
من الثالثة ام سعد امرأة زيد بن ثابت ويقال بنت جاء
حديثها باسناد ضعيف ام سعد بن الربيع صحابية صغيرة
اوصى بها ابوها الى ابي بكر الصديق فكانت في حجره ويقال ان اسمها
جميلة ام سعيد بنت مرة الغفرية مقبولة من الثالثة
ام سلمة زوج النبي صلى الله عليه وسلم اسمها هند
ام سليم بنت ملحان بن خالد الانصارية والدة انس بن مالك
يقال اسمها سهلة او رميثة او مليكة او انيفة وهي
الغميصاء والرميصاء اشتهرت بكنيتها وكانت من الصحابيات الفاضلات

ام شريك بنت صالح لا يعرف حالها من الثالثة
ام شريك العامرية وقيل الاسدية وقيل الانصارية اسمها
غزية ويقال غزيلة صحابية يقال هي الواهبة ام صالح
بنت صالح لا يعرف حالها من الثالثة ام صبية الجهنية
يقال اسمها خولة لها صحبة وحديث ام طلق لا يعرف حالها من الثالثة
ام عاصم ام ولد سنان بن سلمة بن المحبق مقبولة من الثالثة
ام عبد الله بنت ابي حدرد الاسلمية زوجة امرأة ابي موسى الاشعري لها صحبة
وحديث ام عبد الله بن ابي مليكة اسمها ميمونة
ام عثمان بنت سفيان اخو ابي سفيان وهي ام ولد شيبة بن
عثمان لها صحبة وحديث ام عطية هي نسيبة تقدمت
ام علقمة هي مرجانة تقدمت ام عمارة الانصارية
يقال اسمها نسيبة بنت كعب بن عمرو الانصارية والدة صحابي
ابن زيد صحابية مشهورة ام عمرو بنت عبد الله بن الزبير
ابن العوام الاسدية مقبولة من الرابعة ام عبد الحميد
الهاشمية مولاهم مقبولة من الثالثة ام عبد الملك
زوج ابي محذورة مقبولة من الثانية ام عون بنت محمد بن جعفر
ابن ابي طالب يقال لها ام جعفر مقبولة من الثالثة
ام العلاء بنت الحارث بن ثابت بن خارجة الانصارية صحابية لها حديث
ام العلاء عمة حرام بن حكيم صحابية لها حديث وروى عبد الملك
ابن عمير عن ام العلاء امرأة منهم فلعلها اخرى ام عياش
مولاة رقية بنت النبي صلى الله عليه وسلم صحابية لها حديث ام عيسى
الخزاعية لا يعرف حالها من الثالثة ام غراب طلحية ام الفضل
ام فروة الانصارية صحابية لها حديث في فضل الصلاة اول الوقت
ويقال هي بنت ابي قحافة واخت ابي بكر الصديق ام قيس بنت
محصن الاسدية اخت عكاشة يقال ان اسمها امنة صحابية مشهورة

على اول الكل
معطوف اخره فيقل
يكتب الواو من قوله
والى آخره والله اعلم
حذف بغير ألف
على الثاني وقيل
يبقى احسنهما
صوابه وقيل الكاف
اول السطر بغير ألف
على التنكير وان كانا
آخره بغير ألف
على اول الصيانة
للاول والآخر
عن التطبيس
والتقصير فان
العلم وبال الله
الميان
اول امورنا
وآخرها من الزلل
والتشاغل وان

لها احاديث ام كرز بضم اوله وسكون الراء بعدها زاي الكعبية
المكية صحابية لها احاديث ام كلثوم بنت ابي بكر الصديق
توفي ابوها وهي حمل ثقة من الثانية ام كلثوم بنت ثمامة
مقبولة من الثالثة ام كلثوم بنت عقبة بن ابي معيط
الاموية اسلمت قديما وهي اخت عثمان لامه صحابية لها
احاديث ماتت في خلافة علي ام كلثوم بنت عمرو في كلثم
ام كلثوم الليثية المكية يقال هي بنت محمد بن ابي بكر الصديق
فعلى هذا فهي تيمية لا ليثية لها حديث عن عائشة من رواية عبد الله
بن حمير عنها وروى حجاج بن ارطاة عن ام كلثوم عن عائشة
في الاستحاضة وروى عمرو بن عامر عن ام كلثوم عن عائشة
في نول الغلام فما ادري هل الجميع واحد ام لا ام مالك
الانصارية صحابية لها حديث ام مالك البهزية صحابية لها حديث
ام مبشر الانصارية امراة زيد بن حارثة يقال اسمها جهينة بنت
صيفي بن صخر صحابية مشهورة ام محمد امراة زيد بن جدعان يقال
اسمها امينة ويقال امنة تقدمت ام محمد زوج زيد بن مهاجر
هي ام حرام ام محمد والدة محمد بن حرب الخولاني لا يعرف حالها من السابعة
ام محمد والدة محمد بن السائب بن بركة مقبولة من الثالثة
ام محمد والدة محمد بن عبد الرحمن بن ثوبان مقبولة من الثالثة
ام محمد والدة محمد بن قيس قاص عمر بن عبد العزيز مقبولة من الثالثة ايضا
ام محمد والدة محمد بن ابي يحيى الاسلمي مقبولة من الخامسة ام
مسار الحميرية لا يعرف حالها من الرابعة ام مسكين بنت
عاصم بن عمر بن الخطاب خالة عمر بن عبد العزيز مقبولة من الثالثة
ام معبد الانصارية صحابية لها حديث واما ام معبد الخزاعية
صاحبة القصة في الهجرة فاسمها عاتكة بنت خالد ام معقل
الاسدية او الاشجعية زوج ابي معقل ويقال لها الانصارية صحابية

لها حديث في عمرة رمضان ام منبوذ والدة منبوذ بن سليمن
مقبولة من الثالثة ام المنذر الانصارية يقال اسمها سلمى
بنت قيس بن عمرو من بني النجار لها صحبة ام المهاجر الرومية
مقبولة من الثالثة ام موسى سرية علي قيل اسمها فاختة
وقيل حبيبة مقبولة من الثالثة ام هاني بنت ابي طالب
الهاشمية اسمها فاختة وقيل هند لها صحبة واحاديث ماتت في خلافة
معوية ام الهذيل هي حفصة ام هند بنت حارثة بن
النعمان الانصارية صحابية مشهورة وهي اخت عمر بنت عبد الرحمن
روت عنها عمرة ام ورقة بنت عبد الله بن الحارث بن عويمر الانصارية
صحابية كانت توأم اهل دارها وماتت في خلافة عمر قبلها خدمها وكان
النبي صلى الله عليه وسلم يسميها الشهيدة ام ياسر هي سيرة
ام يعقوب امراة من بني اسد كانها صحابية ولها قصة مع ابن
مسعود ام يونس بنت شداد لا يعرف حالها من السابعة

فصل فيمن قيل لها ابنة فلان ابنة

الحارث بن عامر بن نوفل النوفلية اخت عقبة صحابية
ابنة حارثة بن النعمان هي ام هشام ابنة بن عبد المطلب
قيل اسمها امامة وقيل امة الله وقيل ام الفضل وقيل غير ذلك وهي صحابية
ابنة زيد بن ثابت الانصارية كانت فقيهة مدنية لها ذكر في اوائل
البخاري ابنة عبد الله بن جعفر هي ام ابنها تقدمت في الكنى
ابنة ام سلمة هي زينب ابنة محيصة بن مسعود ابنة واثلة
بن الاسقع اسمها فسيلة ويقال خصيلة ويقال غير ذلك

فصل في الالقاب

الجهدمية هي ليلى الحميراء هي عائشة ذات
النطاقين هي اسماء بنت ابي بكر الرميصاء هي ام سليم
الزهراء هي فاطمة الشفاء هي ليلى الصماء هي بهيمة
الغميصاء هي ام سليم وقيل ام حرام تقدمت فصل

فصل هذا الفصل السادة البطاء في قوله وليكتب من الاذكار

في بيان المبهمات من النساء على ترتيب من روى عنهن رجالا ثم نساء

ولم يفرد المزي هذا الفصل في اصل التهذيب وتبعته في تهذيب التهذيب فلهذا افردته هنا لتمام الفائدة **ابرهم** بن مليكة عن خالته لم اقف على اسمها وهي من الثالثة **اسحق** بن سعيد بن عمرو بن سعيد بن عمرو بن سعيد الاموي عن امراة من اهله عن ام خالد لم اقف على المراة المذكورة **اسحق** الهاشمي عن جدته اسمها صفية بنت ابي عمرو بن امية **اسد** بن اسيل عن امراة من المبايعات لم اقف على اسمها وهي صحابية ط خ ت س **اسعد** بن سهل بن حنيف عن خالته لم اقف على اسمها وهي صحابية ط خ ت س **اشعث** بن ابي الشعثاء عن عمته اسمها ارهم بنت الاسود **انس** بن مالك عن امهم سليم وعن خالته هي ام حرام **ثمامة** بن حزن عن جارية لعائشة حبشية يحتمل ان يكون بريرة **الحارث** بن عبد المطلب بن ابي ربيعة عن ام المؤمنين هي حفصة **حريث** بن الاشيم ويقال ابن عبيد عن امراة بني اسلم لم اقف على اسمها وهي صحابية ط خ ت س **الحسن** بن الحسن بن علي عن امراة عبد الله بن جعفر وقيل عن ابنته لم اقف على اسم المراة **الحسن** بن الحسن البصري عن امه اسمها خيرة بالخاء المعجمة **حشرج** بن زياد عن جدته ام ابيه هي ام زياد الاشجعية **حصين** بن محصن او عبد الله بن محصن الانصاري عن عمة بقال اسمها اسماء وهي صحابية ط خ د س **ربعي** بن خراش عن امراة لم اقف على اسمها **الربيع** بن خثيم عن امراة صحابية كذا قاله ابو ايوب المراة ابي **زهير** بن معوية عن وحشية الحبشي عن امراة من اهله لم اقف من الثالثة **سليمان** بن عمرو بن الاحوص عن امه هي ام جندب **عابس** بن ربيعة ام المؤمنين هي عائشة **عبد الله** ابن شداد بن الهاد عن بنت حمزة بن عبد المطلب اسمها امامة **عبيد الله** ابن ابي رافع عن خالته سلمى **عبيد الله** بن عبد الله بن عتبة عن ام عبد الله والدة عبد الله بن عبد الله صحابية ط خ د لم اقف على اسمها **عبد الله** بن الاشج في حديث **عروة** عن امراة من بني النجار صحابية لم تسم **عروة** ايضا عن ازواج النبي صلى الله عليه وسلم هي من عد عائشة وحفصة **عكرمة** عن بعض ازواج النبي صلى الله عليه وسلم لعلها ميمونة **علقمة** بن ابي علقمة عن امه اسمها مرجانة وعمته **عمر** بن اسحق بن عبد الله بن ابي طلحة عن امراة لم اقف على اسمها **عمرو** بن ابي عمرو مولى المطلب عن خالته اسمها حولية **عياض** الاشعري عن امراة له وصحبة هي ام عبيد الله **القاسم** بن عبد الرحمن عن بعض ازواج النبي صلى الله عليه وسلم لعلها ميمونة **القاسم** بن عبد الرحمن عن خالته ام كلثوم بنت ابي بكر الصديق عن بعض ازواج النبي صلى الله عليه وسلم هي ام سلمة **عبد الله** بن محصن عن عمة له في ترجمة حصين **عبد الحميد** بن ابي هاشم عن امه كانت تخدم بعض بنات النبي صلى الله عليه وسلم لم اقف على اسمها وكانها صحابية **عبد الله** بن عمر بن الخطاب عن احدى نسوة النبي صلى الله عليه وسلم هي حفصة **عبد الرحمن** بن عبد الانصاري عن جدته هي ام بجيد **عبد الرحمن** بن ابي بكرة الثقفي عن امه اسمها هند ويقال حالة متابعة من الثالثة **عبد الرحمن** بن طارق عن امتهم اغر اسمها وهي صحابية ط خ ت **عبد الواحد** بن زياد عن عجوز من اهل الكوفة جدة علي بن عراب اسمها طلحة **عبد الرحمن** بن عبد الله بن كعب بن مالك عن ام له لم اقف على اسمها **عبد الرحمن** بن كعب بن مالك عن ازواج النبي صلى الله عليه وسلم لم تسم **عبيد الله** بن عبد الله بن عتبة عن ام عبد الله والدة عبد الله بن عبد الله صحابية ط خ د لم اقف على اسمها **عبد الله** بن الاشج في حديث **عروة** عن امراة من بني النجار صحابية لم تسم **عروة** ايضا عن ازواج النبي صلى الله عليه وسلم هي من عد عائشة وحفصة **عكرمة** عن بعض ازواج النبي صلى الله عليه وسلم لعلها ميمونة **علقمة** بن ابي علقمة عن امه اسمها مرجانة وعمته **عمر** بن اسحق بن عبد الله بن ابي طلحة عن امراة لم اقف على اسمها **عمرو** بن ابي عمرو مولى المطلب عن خالته اسمها حولية **عياض** الاشعري عن امراة له وصحبة هي ام عبيد الله **القاسم** بن عبد الرحمن عن بعض ازواج النبي صلى الله عليه وسلم لعلها ميمونة **القاسم** بن عبد الرحمن عن خالته ام كلثوم بنت ابي بكر الصديق عن بعض ازواج النبي صلى الله عليه وسلم هي ام سلمة **عبد الله** بن محصن عن عمة له في ترجمة حصين **عبد الحميد** بن ابي هاشم عن امه كانت تخدم بعض بنات النبي صلى الله عليه وسلم لم اقف على اسمها وكانها صحابية **عبد الله** بن عمر بن الخطاب عن احدى نسوة النبي صلى الله عليه وسلم هي حفصة **عبد الرحمن** بن عبد الانصاري عن جدته هي ام بجيد **عبد الرحمن** بن ابي بكرة الثقفي عن امه اسمها هند ويقال حالة متابعة من الثالثة **عبد الرحمن** بن طارق عن امتهم اغر اسمها وهي صحابية ط خ ت **عبد الواحد** بن زياد عن عجوز من اهل الكوفة جدة علي بن عراب اسمها طلحة **عبد الرحمن** بن عبد الله بن كعب بن مالك عن ام له لم اقف على اسمها **عبد الرحمن** بن كعب بن مالك عن ازواج النبي صلى الله عليه وسلم لم تسم **عبيد الله** بن عبد الله بن عتبة عن ام عبد الله والدة عبد الله بن عبد الله صحابية ط خ د لم اقف على اسمها **عبد الله** بن الاشج في حديث **عروة** عن امراة من بني النجار صحابية لم تسم **عروة** ايضا عن ازواج النبي صلى الله عليه وسلم هي من عد عائشة وحفصة **عكرمة** عن بعض ازواج النبي صلى الله عليه وسلم لعلها ميمونة **علقمة** بن ابي علقمة عن امه اسمها مرجانة وعمته **عمر** بن اسحق بن عبد الله بن ابي طلحة عن امراة لم اقف على اسمها **عمرو** بن ابي عمرو مولى المطلب عن خالته اسمها حولية **عياض** الاشعري عن امراة له وصحبة هي ام عبيد الله **القاسم** بن عبد الرحمن عن بعض

امهاتة عن ام فروة لم اقف على اسمها ولا على حالها من الثالثة
قرثع الضبي عن امراة ابي موسى هي ام عبد الله تقدمت
محمد بن مسلم بن شهاب الزهري عن امراة من قريش هي هند
بنت الحارث من الفراسية **مسعود** بن الحكم الزرقي
عن امه ويقال عن جدته هي اسماء وقيل حبيبة صحابية **منصور**
ابن عبد الرحمن الحجبي عن امه هي صفية بنت شيبة بنت عثمن
تقدمت **موسى** بن عبد الله بن يزيد الخطمي
عن امراة من بني عبد الاشهل صحابية لم تسم **نافع**
مولى ابن عمر عن امراة ابن عمر هي صفية بنت ابي عبيد الثقفية
هنيدة بن خالد عن ام المؤمنين هي حفصة
وعن امراته لم اقف على اسمها وهي صحابية روت عن ام سلمة
زوج النبي صلى الله عليه وسلم وعن امه كانت تحت عمر
صحابية ايضا وقد تقدم ان هنيدة المذكورة معدودة في
الصحابيات **الوليد** بن عبد الله بن جميع عن جدته
عن ام ورقة هي ليلى بنت مالك لا تعرف من الثالثة ووقع
في بعض الروايات عن جدته ام ورقة والاول اثبت **يحيى**
ابن بشير بن خلاد الانصاري عن امه عن محمد بن كعب
هي امة الواحد تقدمت **يحيى** بن الحصين عن جدته
هي ام الحصين الاحمسية تقدمت **يزيد**
ابن اوس عن امراة ابي موسى هي ام عبد الله تقدمت
يوسف
ابن مسعود بن الحكم عن جدته اسمها اسماء
تقدمت

فصل في الكنى

ابو قلابة
الجرمي عن بعض ازواج النبي صلى الله عليه وسلم
ابو نعامة
العدوي عن نسوة من خالاته لم اقف على تسميتهن
ابن جدعان
عن جدته عن ام سلمة في ترجمة عبد الرحمن بن محمد لا يعرف
من الثالثة

فصل النساء عن النساء

امية بن الصلت عن امراة من بني غفار يقال ان اسمها
ليلى وانها امراة ابي ذر الغفاري صحابية
حفصة بنت سيرين عن امراة قدمت
البصرة فنزلت قصر بني خلف هي ام عطية
زينب
بنت ابي سلمة بن عبد الاسد ربيبة النبي صلى الله عليه
وسلم عن بعض ازواج النبي صلى الله عليه وسلم
هي زينب بنت جحش ام المؤمنين
صفية بنت شيبة عن امراة رات النبي صلى
الله عليه وسلم تسمى هي حبيبة بنت ابي بجراة وقيل
تملك وهي ام ولد شيبة ولم تسم واحدة منها في رواية
النسائي ولم يترجم لها المزي كما ترجم لامة الواحدة
صفية بنت شيبة عن الاسلمية او السلمية
امراة من بني سليم عن عمرو بن طلحة في اخفاء تخمير
قرني الكبش لا تعرف من الثالثة
صفية بنت شيبة عن بعض ازواج النبي صلى
الله عليه وسلم في الاحداد لعلها عائشة وعن ام سلمة او عن امراة

من بنی سلیم صحابیة لم اقف علی اسمها **صفیة** بنت ابی عبید عن بعض ازواج النبی صلی الله علیه وسلم هی حفصة او ام سلمة
عمرة بنت عبد الرحمن عن اختها هی ام هشام بنت حارثة بن النعمان صحابیة **لیلی** مولاة ام عمارة عن مولاتها
وقیل عن جلة حبیب ابن زید **مریم** بنت ایاس عن بعض ازواج النبی صلی الله علیه وسلم اقف علی اسمها
ام الحسن عمة عبیدة عن خالتها عن عائشة لم اقف علی اسمها وهی من الثالثة **ام حکیم**
بنت اسید عن امها عن ام سلمة لم اقف علی اسم امها **ام سلمة** قالت الی ذلت سائر ازواج النبی صلی الله علیه
وسلم فی رضاع الکبیر یعنی غیر عائشة وحفصة **ام عبد الحمید** عن بعض بنات النبی صلی الله
علیه وسلم لم اقف علی اسمها وکلهن صحابیات **ام هشام** والدة هشام بن زیاد عن فاطمة بنت الحسین لم اقف
علی اسمها لا تعرف من الثالثة **ام ولد** عبد الرحمن بن عوف عن ام سلمة لم اقف علی اسمها **امراة** ربعی بن حراش
عن اخت حذیفة هی فاطمة بنت الیمانی واسم امراة الربیع لا یحضرنی **خالة** ابراهیم بن میسرة عن امراة صدوق هی میمونة
بنت کردم من صغار الصحابة واما الخالة فلم اقف علی اسمها **امراة** قدمت البصرة فنزلت فضربنی خلف علی اخیها

کما ذکرها ام عطیة والله اعلم بالصواب

صورة ما حرره الفقیر محمد حسین عفا الله الغفار عما هو مستخف بالیل وسارب بالنهار یوم تکون سرابیل الکفار من قطران وتغشی وجوههم النار

الحمد لله الذی جعل من عباده العلماء والاکیاء الذین لا یتواطئون علی الکذب ولا یقدمون علی اخبار ناخبرتنا وانبانا القلب الفهیم ان نعت النبی الامی المکی المدنی نبینا بتقریب عمل حدیثه الی رحمة الله الرحیم الرحمن بنا بتهذیب علوم سنته من البدع والاهواء واطاکل معتاد یحص القلوب ویکفر الذنوب الصلوة والسلام الاتمان من الله السبحان علیه وعلی آله واصحابه بالغدو والاصال
ویعد فهذا مرسل منثور قمینة ان تدرج فی حق صدور العلماء ویوافیت ثمینة تستاهل ان توضع بین تجار المحدثین الاذکیاء اعنی **تقریب**
التهذیب الذی یصدق علی ان رحمت الله قریب فی تضمنها اسماء الرجال التی هی حریة بان تنشد فی طیها الرجال للعلا فهما المقبول فحری ان
الاهاثل من المحدثین الفحول ارجع الاعاد والاوانی الشیخ **ابن حجر العسقلانی** حرر الجملة ما اعجب کتابا یهدا واما احسن ما شاء الله او ضع
من توثق الثقة معیارا بکل الزمن کامرئ فی کونه کافیا للمحدث الاکید ولا تر فان استحضاص مغنی اللبیب سطوره مرسل الصداع الحول العین البیاض بنیها
انها من لدن لدة للشاربین بذل الجهد بتصحیح وغیرها بتنقیح العالم الباغی الباع الواسع الجامع المتبحر الذکی المتورع **محمد علی** سدد الله کلا منهم لطبع
هو اسر القلوب بحسن اخلاق فضلا مقبول الافاق کل غرض افتقاء اثار سید المرسلین جعل هم السلوک فی منهج الدین الحاج الحرم المحترم وقتا الرسول الاکرم السید
محمد معظم فی المطبع القاری والدهر وفی امداد العلیة متعه فی الاخرة والاولی امتثالا لامر المحدث الصالحین حبیب المسلمین حضا المقام الرفیع الحاج **محمد**
شهید الله [illegible] انتم معذرتی خلا افسدکم او خطا فاصلحوه ولا تجعلوه نصا للناس فان الانسان یخطی ویصیب ومن ذا الذی لا یخطی ویصیب وان تجدوا
[illegible] منه شیئا فاذکرونا بالدعاء لعل الله یرحمنا بحرمة ارحم الراحمین ط

تنزيل اغلاط تقريب التهذيب

صفحه	سطر	غلط	صحيح
٤	٨	كز	كن
٥	٣٠	احمد	احمد س
ايضا	٣١	المصيري	المصري
٦	٤	٥٣٧	٥٣
ايضا	٨	احمد م	احمد د
ايضا	٣٣	بحر	بحر
٨	٤	احمد	احمد تمييز
ايضا	٤٤	الكنى	الكنى
١٠	٢٧	احمد ل	احمد د
١١	٧	احمد عن	احمد عن خ
ايضا	٣٤	ابان بخ ع	ابان بخ م ع
[illegible]	[illegible]	ابراهيم خ د س ت	ابراهيم خ د س ق
١٥	٦	ابراهيم	ابراهيم ع
١٦	٣	ابراهيم د س ق	ابراهيم مد س ق
ايضا	٥	الطاهري	الطاطري
ايضا	٨	ابراهيم ق	ابراهيم
ايضا	٣١	ابوعلاني	الوعلاني
ايضا	٣٨	ابراهيم س	ابراهيم م س
ايضا	٤٩	وحدة	موحدة
١٨	٨	ادريس	ادريس ع
٢٢	٢	اسحق ت	اسحق ق
ايضا	٢٩	اسد	اسد س
٢٣		اسمعيل خ ت	اسمعيل ت
ايضا	٤	وابو	اوابو
ايضا	٢٥	اسمعيل	اسمعيل ق
ايضا	٣٨	مضور	منصور
٢٤	١	اسمعيل	اسمعيل د
ايضا	١١	وثلثين	ثلثين
ايضا	٢٨	اسمعيل د ع س	اسمعيل د م س
٢٦	٢٦	اسمعيل خ د ت ق	اسمعيل خ د ت ق
٢٧	٣٨	الاشج	الاشج
٢٨	١٧	الاشعث خ	الاشعث ع
ايضا	٢٣	اصبغ د س ق	اصبغ ت س ق
ايضا	٣٠	بناتة	نباتة
ايضا	٤٤	الاعز ت	الاعز ق
٢٩	١٥	زبد	زيد
٣٠	١٨	مغير	مغير

صفحه	سطر	غلط	صحيح
٣٤	٤٦	مرحوم	مرحوم
٣٥	٣	بشر	بشر
ايضا	٣٨	بشير خ د س ت	بشير خ د س ق
ايضا	٤٠	بشير	بشير خ د س ق
٣٧	٤٠	بلال بخ ت س	بلال بخ ق س
٤٠	٢٩	ثور	ثور ع
٤١	٣	جابر	جابر بخ س
ايضا	٧	جابر	جابر ت س
ايضا	١٠	جابر	جابر د ت ق
٤٣	٦	جعفر م ت	جعفر م ق
ايضا	١٥	الكبذي	الكندي
٤٧	٦	الحارث	الحارث
ايضا	٧	الحارث	الحارث س
ايضا	١٠	الحارث	الحارث تمييز
٤٨	٢٦	حبان م ت ق	حبان م د ت ق
ايضا	٣٠ حاشيه بر	حبان بن جزء د ق	حبان بن جزء ت ق
٤٩	٣	قبس	بن قيس
٥٢	٤	الخطاب	الخطاب الانصاري
ايضا	٤٣ حاشيه بر	ابوحرين	اوابوحرين
٥٣	٤٧	الحسن	الحسن م
٥٤	٣٤	الكوفة	الكوفي
ايضا	٥٠	الحسن	الحسن س
٥٥	٤٣	النوفل	النوفلي
٥٦	١٤	مهملة و	مهملة
٥٧	٢٩	الحسين	الحسين ق
ايضا	٤٩	سبيد	سنبد
٥٩	٣٢	نبانة	بن نباتة
٦٠	١٦	حصين خ	حصين بخ
ايضا	٣٩	حطان خ م س	حطان خ د س
٦٢	٣	انس لامه	انس لامه وقال
		فعلى هذا هو ابن اخي انس	غيره بن عمر بن عبد الله بن ابي طلحة
٦٤	٣	حماد خت د ع	حماد خت م ع
٦٦	٢	حميد ع م ع	حميد بخ م ع
ايضا	٤١	حنظلة بخ م د س	حنظلة بخ م د س ق
٦٧	٢٤	حي بخ د س ت ق	حي بخ د س ق
ايضا	٣٠	قاضي	ناضر

صفحه	سطر	غلط	صحيح
[illegible]	٢٧	حاشم	هاشم
ايضا	٣٧	[illegible]	في ابن زيد
ايضا	٤٩	المزني	المدني
٧٢	٨	السدي	السدي
٧٣	٣	الصبي	الضبعي
٧٣	٥	بن ابي صالح	بن صالح
٧٥	٨	دخين خ د س ق	دخين بخ د س ق
ايضا	٢١	الخثعمي	الخثعمي
ايضا	٣١	ديلم د ق	ديلم ق
٧٦	٢٠	مولى ابي طلحة	مولى الشفاء و يقال مولى ابي طلحة
٧٧	١٧	الربيع خ م د ت س ق	الربيع خ م ق ت س ق
ايضا	٢٣	الربيع س	الربيع مد س
٨٠	٣١	سعاذا	معاذ
ايضا	٣٧	لمصري	×
ايضا	٥٠	ست خمسين	ست وخمسين

الزبير بن حيان الهجري [illegible] الزبير بن خريت [illegible] الزبير بن [illegible] سعيد بن سليمان بن سعيد بن نوفل بن الحارث بن عبد المطلب الهاشمي المدني نزيل المدائن لين الحديث من السابعة مات بعد الخمسين ٥ ٥ ٥ ٥ ٥

صفحه	سطر	غلط	صحيح
٨١	٢٨	زاره	زرارة
ايضا	٣٠	زاره	زرارة
ايضا	٤٩	وداعي	الوادعي
٨٢	٢٧	وحديثان	حديثان
٨٤	٤	زياد ق	زياد د
ايضا	٥	ريّاد	زياد
ايضا	٤٤	زيد	زيد ع
ايضا	٤٧	زيد كي	زيد
٨٥	١٤	زيد خ	زيد خ
ايضا	٣٩	زيد ت م س	زيد ت س
ايضا	٤٢	ويزيد بن	يزيد بن عبد
ايضا	٤٥	يزيد	زيد
٨٧	٢٤	سالم س	سالم د س
٨٨	٤٤	سعد	سعد
٨٩	١٨	النقباء	النقباء وسيل الخزرج

صفحه	سطر	غلط	صحيح
ايضا	٣١	سعد د ت س	سعد ع
ايضا	٣٣	سعد ق	سعد س
٩٠	٤	وهب	وهيب
ايضا	٦	سعد خ	سعد
٩٢	٣	بن سعد	بن سعيد
ايضا	٨	ام سلمة	ام سلمة مرسلة
ايضا	١٥	سعد خت م د س	سعيد خت م د س
ايضا	٤٤	سعيد بن جريج	سعيد بن عبد [illegible]
ايضا	٥٠	بن ابي سعيد	بن ابي سعيد

سعيد بن عبد الرحمن بن حسان ويقال ابو سعيد ابو عبد الله المخزومي ثقة من صغار العاشرة مات سنة تسع واربعين

صفحه	سطر	غلط	صحيح
٩٤	٣٠	ابي وهب	بن ابي وهب
٩٦	٨ بر حاشيه	سفياز	سفيان تمييز
ايضا	١٣	الرصابي	الرصافي
ايضا	١٨	سفيان م ت ق	سفيان م ت
ايضا	٣٠	سفيان خ	سفيان ع
ايضا	٣٣	السادسة	السابعة
ايضا	٣٧	الؤاسي	الرواسي
ايضا	٥٠	سلم د ق	سلم د ت
٩٧	٢٧	جهينة	مولى جهينة
٩٨	١	احدامي	الجذامي
٩٩	١	سليم د ت س ع	سليم ع
١٠٠	٢٥	ابوآد	ابوآدام
١٠٢	٤	سليمان	سليمان خ ع
ايضا	٢٩	وستين	وثلثين
ايضا	٣٠	سليمان	سليمان
ايضا	٣٥	اسقط	من اسقط
ايضا	٣٨	سليمان مد د س	سليمان م د س
١٠٣	٨	به من	به باس من
ايضا	٣٢	الكوفي	ثم الكوفي
ايضا	٣٩	بصيغة	بصيغة التصغير
ايضا	٤٨	من الرابعة	من الرابع

صفحہ	سطر	غلط	صحیح
١	٢	ابوموحیہ	ابوموحب
ایضا	٣	البحری	مصری
١٠	١٦	شاذان	شاذان
ایضا	٣٥	القادسۃ	القادسیۃ
١	١٧	شراحیل	شراحیل
١	٤	الراوی	الرومی
١	٢٤	الحجاب	الحجاب
ایضا	٢٩	من التاسعۃ	من الثامنۃ
١١	١٥	اصیاح	الصباح
١١	٣٩	جعفر بن	جعفر بن زهیر
١١	٨	بنی العباسیۃ	بنی العباسیۃ
ایضا	٢٥	عاصم	عاصم
١١	٣٦	عامر	عامر
ایضا	٤٥	قویۃ	قریۃ
١٢	٤	عابد	عائذ
ایضا	١٠	ابن	ابو
ایضا	١٧	عباد	عماد
ایضا	٣٧	عباد	عیاد
ایضا	٤٩	زبیر	الزبیر
١٢١	٢٣	عباس	عباس
ایضا	٤٥	وثقہ	ثقۃ
١٢	٣٠	عبداللہ	عبداللہ بن ابراهیم
ایضا	٣١	ابی کعب	ابی بن کعب
١٢	٤٤	وسنین	سنین
١٢	٩	اخر	آخر
١٢	٣٣	عبداللہ	عبداللہ
١٣	٣٨	ابی صعصعۃ	ابوصعصعۃ
ایضا	٤٢	بفتح	وبفتح
١٣	٧	المدکانی	المدائنی
ایضا	٥	الرحمن	الرحمن بن
١٣	٥	عبداللہ	عبداللہ
ایضا	٢٠	رسعہ	ربیعۃ
١٣	٢٨	وابو	ابو
ایضا	٣٦ برحاشیہ	ساکبد	[illegible]
ایضا	٤٤	عبداللہ	عبداللہ
١٣	٦	غانم	غانم
ایضا	٤٤	عبیداللہ	عبیداللہ

صفحہ	سطر	غلط	صحیح
[illegible]	٣	والعابدی	العابدی
[illegible]	١١	عبداللہ	عبداللہ
ایضا	٦	عبداللہ	عبداللہ
ایضا	٨	الحطی	الحمصی
ایضا	٩	عبداللہ	عبداللہ
ایضا	٢٨	عبداللہ	عبداللہ
ایضا	٤٩	عبداللہ	عبداللہ
١٣٠	١٤	قثم	رقثم
١٣١	٢١	ام زینب	امہ زینب
ایضا	٢٦	ابی طالب	بن ابی طالب
ایضا	٢٨	محمد	محمد بن عمر
١٣٢	٤٨	العباس بن	العباس بن عبد المطلب العباسی
١٣٣	١٨	الحارثی	الحارثی
١٣٤	٣٢	عبداللہ	عبداللہ
١٣٥	٥٠	عبداللہ	عبداللہ
١٣٧	١٣	المکی	المکی
١٣٨	١٠	بن عبداللہ	بن عبدالرحمن
ایضا	٣٤	ورفع	ووقع
١٥١	٣٥	الضبری	العنبری
١٥٤	١	لی لی	بن ابی
١٥٥	٧	الحادیۃ	الحادیۃ
			عبدالرحمن بن عبدالوهاب العمی بمهملة وتشدید البصری الصیرفی ثقة من الحادیۃ عشرۃ
ایضا	٤٢	عبدالرحمن	عبدالرحمن
١٥٦	٢٦	عبیدہ	عبیسۃ
١٦١	٣ برحاشیہ	سماعہ	بسماعہ
١٦٤	١٣	عبدالملک	عبدالملک
ایضا	٣٦	ابن	ابن ابی
١٦٦	٢٨	السابعۃ	السابعۃ
ایضا	٤٠	لہ اوہا	لہ اوہام
١٦٧	١٧	العندادی	البغدادی
ایضا	٢٤	عبدالوهاب	عبدالوهاب
ایضا	٤٥	ست وثلثین	تسع وثلثین
١٦٨	٢	الاشدی	الاسدی
ایضا	١٣	عبیداللہ	عبیداللہ
ایضا	١٩	امنۃ	امیۃ

صفحہ	سطر	غلط	صحیح
ایضا	[illegible]	عبیداللہ	عبیداللہ
ایضا	٣٥	الهلالی	الهمدانی
١٧٠	١٣	فعک	فعل
ایضا	٢٨	عبیداللہ	عبیداللہ بن
ایضا	٣٣	عبیداللہ	عبیداللہ
١٧١	٢	عبیداللہ	عبیداللہ
ایضا	٢٧ برحاشیہ	عبیداللہ	عبیداللہ
ایضا	٣٤	عبید	عبید
١٧٢	٤٢	الثالثۃ	الثانیۃ
ایضا	٤٥	عبیل	عبید
١٧٣	٣٠	عتاب	عتاب
ایضا	٣٩	المصری	البصری
ایضا	٤٣ برحاشیہ	[illegible]	قلامۃ
ایضا	٤٨	عتبۃ	عتبہ
١٧٤	٢٧	عثام	عثام
ایضا	٣٥	بن اروا‌د	بن ابی رواد
ایضا	٤٠	عثمن	عثمن
١٧٥	٢٧	عثمن	عثمن
ایضا	٤٢	ابن حفص	ابوحفص
١٧٦	١٤	عثمن	عثمن
١٧٧	١٤	بن عمرو	بن عمر
ایضا	١٥	عثمن	عثمن
ایضا	١٦	ابی الولید	ابی الولید
ایضا	٢٤	عثنہ	عثمہ
ایضا	٣١	عمر الجدید	عمر الجدیدی
١٧٩	١٤	عبداللہ	بن عبداللہ
١٨٠	٣٩	عقبۃ	عقبۃ
ایضا	٤١	عقب	عقبہ
ایضا	٤٥	عتبہ	عتبہ ... و
ایضا	١٩ برحاشیہ	[illegible]	[illegible]
ایضا	٣٣	الشام	من الشام
ایضا	٣٦	عکرمۃ	عکرمۃ
١٨٢	١٦	علقہ	علقمہ
ایضا	٢٩	علی بن عبید	علی بن عبید
ایضا	٤٤	العطاء	العطار
١٨٣	٣	بور	بوری
ایضا	٤	بن ابی الحسن	بن الحسن بن ابی الحسن

صفحہ	سطر	غلط	صحیح
ایضا	١٢	علی بن الحسین	علی بن الحسن
ایضا	ایضا	مواسی	موسی
ایضا	٢٣	مشهرو	مشهور
ایضا	٣٨	یعرف	یغرب
١٨٤	٣٨	الثالثۃ	الثامنۃ
ایضا	٤٩	علی	علی
١٨٥	٩	التیمی	التیمی
ایضا	٢٨	العاوی	المحاوی
ایضا	٣٥	عمر بن	عمر بن علی بن
١٨٧	٥٠	وسبعوعشرین	وسبعون
١٨٨	٢٢	السادعہ	السادسۃ
ایضا	٤٥	عمر	عمر
١٨٩	٣	عمر	[illegible]
ایضا	٦	عمر	عمر
ایضا	١٩	عمر	عمر
ایضا	٢٢	عمر بن حوشب	عمر بن حوشب
ایضا	٣٣	خالدۃ	خلدۃ
ایضا	٤١	عمر	عمر
ایضا	٤٤ برحاشیہ	الریاح	الرماح
ایضا	ایضا	میمون	میمون یأتی
١٩٠	٤	البهزی	البهزی بوحدۃ
ایضا	٣٥	عمر	عمر
ایضا	٥٠	فی نسبۃ	فی نسبہ
١٩١	٣٧	عمر	عمر
١٩٣	٢	ایضا	×
ایضا	٥	السادسۃ	التاسعۃ ایضا
١٩٦	١٠	عمرو	عمر
ایضا	٤٣	عمر	عمر
١٩٧	١٧	المازی	المازنی
ایضا	[illegible]	[illegible]	بن الحرث
ایضا	٢٧	عمران	عمران
ایضا	٢٨	السدی	السدوسی
١٩٨	٢	عمران	عمران
ایضا	٢٢	عمران	عمران
١٩٩	٢	الهدانی	الهمدانی
ایضا	٢٤	العاص	العاصی
ایضا	٣٧	عوف	عوف

Checked 1987

رجال لا تلهيهم تجارة ولا بيع عن ذكر الله

الحمد لله الكبير المتعال على طبع الكتاب العجيب في علم أسماء الرجال أعني

تقريب التهذيب

المحشى بالمغني

وقد زين كل حواشيه بطبع الكتاب المغني الذي فيه ما فيه

قد طبعه محمد معظم في المطبع الفاروقي الدهلوي