L'Abeille de la Nouvelle-Orléans.

BUREAUX : rue de Chartres No. 73. NOUVELLE-ORLEANS, JEUDI MATIN, 27 DECEMBRE 1888. 62me Année

Dufour & Donnet.
Propriétaires-Editeurs.

Entered at the Post Office at New Orleans, La., as Second Class Matter.

NOUVELLE-ORLEANS.
JEUDI, 27 DECEMBRE 1888.

PRIX DE L'ABONNEMENT.

ÉDITION QUOTIDIENNE.

Un an	$12 00
Six mois	6 00
Trois mois	3 00
Un mois	1 00

On s'abonne aussi à la semaine, avec les porteurs.

ÉDITION DU DIMANCHE.

Un an	$2 00

ÉDITION HEBDOMADAIRE.

Un an	$3 00
Six mois	1 50
Quatre mois	1 00
Trois mois	75

☞ Pour les petites annonces de Demandes, Ventes et Locations, etc., qui se soldent au prix de 10 cts la ligne, voir la 2e page.

...z vos bonbons et fruits glacés, ...illisés, chez Adolphe Lemanne, à ...onfiserie du Bijou. Voyez l'annonce

VENTES DE CE JOUR.

...con J. Derbes, au No. 15 de la rue ...ets objets de fantaisie, etc.

Réforme du notariat en France.

Il y a trente ans, alors que la corporation du notariat comptait plus de dix mille membres, la statistique, dit la *République Française*, révélait moins de dix catastrophes annuelles, et jusqu'à ces dernières années celles-ci oscillaient encore entre douze et quinze par année. Subitement, ce chiffre s'est accru, et depuis dix ans surtout il a atteint des proportions inquiétantes, car c'est presque par centaines qu'on compte maintenant les destitutions et les déconfitures.

"L'opinion s'est émue à juste titre de ces événements dont la cause a presque toujours sa source dans des spéculations anciennes. Le notaire est un fonctionnaire public investi du pouvoir de donner l'autorité de la loi aux conventions privées et désigné par le législateur à la confiance publique pour recevoir les dépôts qui sont la conséquence nécessaire de ces conventions privées. Le gouvernement a donc le droit et même le devoir de prendre des mesures tant pour la protection des fortunes que pour la sauvegarde du notariat.

"Déjà le Parlement est saisi de ces interpellations se sont produites, des propositions de loi ont été déposées, ou visant les unes d'interdire les dépôts de fonds quels qu'ils soient, les autres de rendre les chambres de notaires responsables des pertes que leurs membres font subir aux clients.

"Les sinistres qui se produisent dans le notariat ont presque tous leur source dans les détournements que les notaires coupables font des dépôts qui leur sont confiés. Pourquoi ces détournements sont-ils possibles ? Parce que les notaires ne sont pas surveillés, et ce point, parce qu'ils ne tiennent pas de comptabilité suffisante (bien souvent même ils n'en ont aucune), et que cette comptabilité n'est pas contrôlée. Que le gouvernement contraigne les notaires à avoir une comptabilité régulière ; qu'il organise la vérification périodique ou impréveue de cette comptabilité dans les conditions détaillées que le notariat comporte ; qu'il limite, quant à la nature et l'étendue des dépôts en leur durée, et le mal des notariats, en tout au moins sera considérablement atténué.

"C'est ce qu'a essayé de faire un projet de loi publié ces jours derniers, M. Bordeaux..." Pour ... Art. ... notaires tenus de tenir un registre de dépôts, de caisse, des dépôts et valeurs, ... registres, la caisse des dépôts, etc.

"Deux systèmes sont en présence pour le contrôle de M. Marty. ... Art. ... les bureaux des notaires à ... Elles doivent ... Ar. ... En cas de contravention aux dispositions de la présente loi, la destitution sera prononcée par les tribunaux civils, soit à la requête du ministère public, soit à la requête des parties intéressées.

"D'après l'article ..., le gouvernement a pas besoin de recourir au pouvoir législatif qu'il n'a jamais posé comme en 1843, mais ses pouvoirs généraux qu'il tient de la loi et de ce décret ... le règlement général de la discipline notariale qu'il avait été promulgué par le décret de 1801 mais qui ... la loi de ventôse à ... de laquelle est ... dispose que la discipline sera ... mesures des règlements. L'arrêté de nivôse an XII a été le premier acte de cette série, l'ordonnance de 1843 qui l'a remplacé, a été un des dispositions ; la discipline peut donc être complétée par d'autres décrets au fur et à mesure des nécessités reconnues. Ce ne serait là que des mesures d'exécution qui nous paraissent absolument rentrer dans l'esprit de la loi organique de l'institution.

"A un autre point de vue, on a pu observer que l'une des causes des catastrophes notariales tenait à l'état improductif de nombreuses petites études. La gêne est mauvaise conseillère. A l'heure actuelle, un grand nombre de ces études vivent sont forcément vacantes à défaut d'acquéreur, mais les dispositions de la loi sur le nombre des offices à conserver dans les cantons ne permettent pas de les supprimer.

"N'y aurait-il pas une utilité manifeste à remanier la loi de ventôse sur ce point, de façon à faire disparaître un certain nombre de petites études forcément improductives, même si elles sont bien administrées ?

"Quoi qu'il en soit, il faut louer le gouvernement de s'être préoccupé d'un état de choses qui provoquait les critiques les plus justifiées. Nous avons indiqué les lignes générales du projet soumis par M. le ministre de la justice à l'examen du conseil d'Etat et qui, interdisant les dépôts de fonds qui ne se rattacheraient pas à la réception d'actes, réglemente, par contre, de la façon la plus précise, les dépôts licites.

"On peut espérer, sans préjudice de la proposition de M. Marty, que le conseil d'Etat donnera son approbation à ces mesures, depuis longtemps réclamées par la magistrature, par de nombreux conseils généraux, et dont l'application rendra difficile, sinon impossible, le retour de catastrophes qui ont causé tant de ruines."

Tarif pour les fêtes.

La ligne d'Queen and Crescent Route vendra pendant les fêtes des billets d'excursion entre toutes les stations de son parcours au taux d'un prix et 1/3 pour l'aller et le retour. Les dits billets pour partir étant bons le 21, le 22, le 24 et le 25 décembre et pour le retour jusqu'au 3 janvier. Ils seront bons aussi pour partir le 29, 30 et 31 décembre, et pour le retour jusqu'au 3 janvier. Tout le monde pourra donc aller visiter ses amis. De plus amples informations seront fournies avec plaisir aux personnes qui s'adresseront dans ce but aux agents de la ligne "Queen & Crescent."

LE MEXIQUE A L'EXPOSITION UNIVERSELLE DE 1889 EN FRANCE.—Le pavillon du Mexique sera, dit-on, un des plus beaux de l'Exposition de 1889.

Entièrement construit avec des bois rares et meublé d'une façon très luxueuse, il doit être placé au centre d'un parterre uniquement formé avec des plantes prises dans les différentes zones mexicaines.

Ces plantes viennent d'être expédiées à Paris, à l'avance, afin qu'elles puissent s'acclimater et jouir ainsi de toute leur vigueur au moment de l'ouverture de l'Exposition.

Dans un salon :

—Moi, dit une dame, j'ai trente-deux ans.

—Elle ne vieillit pas cette Amélie, fait la maîtresse de la maison, à l'oreille de sa voisine, il y a quinze ans, nous avions le même âge, et aujourd'hui elle a dix ans de moins que moi.

LOUISIANE.

Le *Farmer*, Covington, paroisse St-Tammany, du 22 décembre :

Nous avons eu une gelée blanche et même une légère glace, presque chaque matinée, cette semaine, mais à mesure que le jour avançait, le soleil brillait et la température s'adoucissait.

—M. F. Mathis, de la colonie allemande, nous a fait présent, cette semaine, des plus belles cannes à sucre que nous ayons encore vues, cette année. Ce sont des cannes à rubans, sur la tige desquelles nous avons compté vingt nœuds.

—Marié, jeudi soir, 20 décembre, par le Rév. G. R. Ellis, M. Eugene Smith à Mlle Hattie C. Abney, tous les deux de Covington.

—Marié, lundi soir, 17 décembre, par le Rév. G. R. Ellis, M. Herbert Carpenter, de la paroisse, à Mlle Marie Reber, de Covington.

Le *Chef*, Donaldsonville, paroisse Ascension, du 22 décembre :

Encore une semaine de beau temps pour la roulaison qui, grâce à l'absence complète d'interruption, touche à son terme.

Nous n'avons pas reçu, cette semaine, les rapports du chimiste d'Evan Hall et de Bowdon qui, depuis le commencement des travaux, avaient paru successivement dans nos colonnes.

Evan Hall a fini, samedi dernier, après avoir fait une récolte de 3,142,766 livres.

McManor avait terminé, quelques jours plus tôt, après avoir donné 1,450,000 livres, ce qui fait, pour la sucrerie de Evan Hall, un total de 4,592,766 livres de sucre, pour l'année 1888. Nous avons de la peine à croire qu'aucune autre habitation ait eu une aussi belle récolte, qu'aucune autre sucrerie ait rendu autant que le splendide établissement de MM. McCall frères.

La roulaison est achevée chez MM. Bernard Lemann et frère, à Palo Alto, depuis hier. Le chiffre de la récolte est de 1,553,572 livres.

Belle Terre, à MM. Bernard Lemann et frère a également terminé, hier. A la fin de la semaine dernière, on y avait fait 1,039,171 livres de sucre et 52,550 gallons de mélasse. On estime la récolte totale à 1,300,000 livres.

MM. V. et A. Barthelotte devaient finir, sur Chatham, à la fin de cette semaine et au commencement de celle qui vient. On y fera 750 boucauts, c'est à dire 250 de plus qu'auparavant. C'est le bris de l'arbre de couche d'un cylindre qui a retardé les travaux.

M. R. O. Landry nous a remis un rapport exact de sa récolte sur sa plantation Delta. Il a fait 182 boucauts de sucre et 260 barils de mélasse sur 86 acres. L'an dernier, le rendement avait été de 146 boucauts et de 217 barils de mélasse.

Le moulin ... de New Hope a cessé de marcher, il y a huit derniers. La dernière cuite de l'habitation Ascension a été roulée durant l'avant-dernière nuit. La récolte est évaluée de 1,170,000 à 1,175,000 livres de sucre. Quant à New Hope, proprement dite, le chiffre s'élèvera à 1,125,000 livres—en tout 2,300,000 livres. Ce sont les plus belles récoltes qu'on ait encore faites sur New Hope et Ascension.

M. James Teller a fait environ 920,000 livres de sucre, sur 300 acres de cannes, à Rivers de ... lundi de ... dernier. Ce rendement ... disque une moyenne de 3066 livres à l'acre, ce qui est une très bonne récolte.

Chez M. J. C. Cofield, à Point H... la dernière canne a été roulée, jeudi dernier, à midi. Le total est porté à 1,050,000 livres de sucre, sur 350 acres—moyenne, 3000 livres par acre. ... Point Houmas a donné 918,000 livres, sur 300 acres.

Southwood a fini mardi, et fait environ 1,205,000 livres, chiffre ajouté à celui de Evershee, qui lui est contigu. M. Lemon, qui a dirigé les travaux, nous a ... des échantillons de ses ... de sucre blanc, jaune clair ... seconde; ils sont, tous les trois, ... qualité supérieure.

... Houmas ne terminera qu'à la ... semaine prochaine.

... a ... la roulaison, propre... et l'on croyait que ses autres ... seraient achevés, ... au ...

M. Alex. Marchand ... également ... ses feux, a fait 182 boucauts de sucre et 265 barils de mélasse sur 105 acres. L'an dernier, il avait fait ... boucauts et ... barils de mélasse. Il a ... cette année ... la même quantité de plant, mais ... plus de souches. Les premiers ... cette saison, ... avaient donné ... boucaut chacun ... de deux boucauts et demi. M. Marchand ... également roulé pour ses voisins, MM. Rosemond Breaud et Paul Marchand qui ont fait, le premier 11 boucauts et demi, le second 8.

Nous n'avons pas de nouvelles du groupe Berne, de la partie inférieure d'Ascension, mais, s'il n'arrive pas d'accident, Clark et Orange Grove seront, probablement, les seules habitations en activité après aujourd'hui.

Germania, à M. Reuss; Home, à M. ... Hermitage, à M. Nolan, et Mount ... M. Ellis, ainsi que Clark et Orange Grove sont les seules habitations qui n'ont pas fini de rouler.

MM. Milliken et Kearney ont terminé, sur Kilona, paroisse St.-Charles, samedi dernier; ils ont fait 900,000 livres. Waterford, qui est contiguë, a fait 1,000,000 de livres, produit de 112 acres. Le sucre de cette habitation, est de première qualité, si nous en croyons les superbes échantillons qu'on nous a présentés.

Le *Courrier*, Opelousas, paroisse St. Landry, du 22 décembre.

On a beaucoup parlé de la paroisse St. Landry, mais on n'a pas suffisamment exposé les avantages de son sol, de son climat; on n'a pas assez vanté la richesse de ses produits. Il y a peu de régions aussi heureusement dotées, non seulement dans l'Etat, mais dans le Sud.

Washington est située à 6 milles d'Opelousas, au-dessous du confluent des bayous Cocodrie et Bœuf, sur le Courtableau. Cette localité date du même temps qu'Opelousas. La navigation y est possible neuf mois de l'année. On descend, pour aller à la Nouvelle-Orléans, le Courtableau, d'où l'on tombe dans l'Atchafalaya et dans la Rivière Rouge et le Mississippi. Il faut 36 heures pour aller, par eau, de Washington à la cité du Croissant.

Le sucre, le coton et les autres produits descendent les bayous Cocodrie et Bœuf en petites barges ou en petits steamers, et sont transbordés sur de gros bateaux à vapeur à Washington. Les terres les plus riches de la paroisse sont aux alentours de Washington ; elles sont d'une très grande fertilité et rapportent sans engrais. On y fait de 2 à 4 boucauts de sucre à l'acre, de 10 à 60 boisseaux de maïs, et de 1 balle à 1 balle et demie de coton. On y fait aussi de magnifiques récoltes de sucre, de coton, de maïs, de riz, d'avoine, de millet, de patates douces et de pommes de terre, sans faire la dépense d'engrais.

Il suffit de se transporter chez M. S. J. Lacy, à Mount Hope, et d'examiner ses pépinières pour voir à quel point notre sol est favorable à la culture des fruits.

Quant aux légumes, ils sont aussi beaux que délicieux, et ont l'avantage d'être, presque toujours, des primeurs. Les environs de Washington sont déjà bien peuplés; cependant, le prix de l'acre de terre, acheté à terme, n'est pas élevé; il vaut de $10 à $50; il dépend du plus ou moins de fertilité de la terre et de sa situation. Sur les bords du bayou une maison se loue de $5 à $50 par mois.

Bâti sur la rive ouest de Courtableau, le village de Washington a 1800 habitants. On y compte trente magasins de toutes sortes ; il y a une grande scierie, qui fabrique des planches, des portes et des fenêtres, des bardeaux.

Il y a, à Washington, quatre églises de différents cultes et une synagogue. Le village est entouré d'immenses forêts de cyprès, de chênes, de frênes, de noyers, de pins de toutes sortes, de catalpas, d'érables, de gommiers. Nulle part, il ne se trouve de si beaux bois de construction. Toutes les richesses forestières peuvent être facilement exploitées à cause des nombreux cours d'eau. On pourrait établir à Washington une fabrique de voitures, d'outils aratoires, de douves, de balais. Comment n'y a-t-il pas encore un moulin à riz dans la paroisse? Grâce à ses cours d'eau et à son chemin de fer, Washington est un des meilleurs points de distribution qu'il y ait, dans le sud-ouest de la Louisiane, pour le riz nettoyé.

La recette annuelle du coton dans la paroisse St-Landry est de 24,000 à 30,000 balles. Encore une excellente raison pour y construire une presse à coton.

On y vend, ainsi que dans les environs, une énorme quantité de glace du Nord. Une fabrique de glace y ferait donc également de bonnes affaires. Il n'y a certainement pas, dans toute la Louisiane, un point sur lequel devrait, avec le plus de fruit, se concentrer les capitaux ; malheureusement, tous ces avantages ne sont pas assez connus au loin.

L'*Interim*, Convent P. O., paroisse St. Jacques, du 22 décembre :

La température a été très froide toute la semaine, et jeudi matin nous avons eu une forte glace. Le temps a été splendide.

—Çà et là on entend encore quelques sifflets de sucreries, mais en général les travaux sont achevés, et chacun est satisfait des résultats qu'il a obtenus.

Les cannes passées au moulin depuis quelques jours ont très bien rendu.

M. Justin Thibodeaux a roulé six arpents de cannes qui lui ont donné quinze boucauts d'excellent sucre.

—Un service anniversaire pour le repos de l'âme de feu le Dr Pierre Lievin Depoorter aura lieu le jeudi, 3 janvier 1889, à l'Eglise St. Michel.

Les parents et amis de la famille sont priés d'y assister.

—Décédée, le dimanche, 16 décembre, à l'âge de 3 ans et 16 jours, Alice, enfant de M. John Theriot et de Marie Ricaud.

Les funérailles ont eu lieu, lundi, à 2 heures de l'après-midi, à l'Eglise St. Michel.

—Décédé, le 19 décembre, à 6 heures du matin, M. J. B. Bourgeois, à l'âge de 56 ans.

Les funérailles ont eu lieu, jeudi matin, à l'Eglise St. Michel.

La *Sentinelle*, Thibodaux, paroisse Lafourche, du 22 décembre :

Notre bayou a tellement baissé depuis quelques jours, que le transit par bateaux entre la Nouvelle Orléans et Thibodaux a été complètement interrompu. Plusieurs de nos négociants se plaignent du retard qu'éprouvent certaines marchandises qui leur ont été expédiées de la Nouvelle-Orléans, il y a plusieurs semaines, par steamboats et qui ne leur sont point parvenues encore.

Il pourrait se faire que cet état de choses créât des réclamations de la part du marchand destinataire qui tient essentiellement, à cause des fêtes de fin d'année, à montrer son magasin dans toute sa splendeur.

C'est surtout à cette époque, qu'ici, comme ailleurs en Louisiane du reste, le commerçant a la plus belle et la meilleure occasion d'écouler ses produits et chaque jour qu'il perd à attendre son stock lui cause un grand détriment.

Nous ne croyons pas qu'il y ait à blâmer sévèrement les expéditeurs, qui certainement essayent de faire pour le mieux, mais il y aurait à souhaiter que l'on apportât une grande circonspection dans la manière d'envoyer le fret et de s'assurer d'avance s'il sera délivré au destinataire dans un délai raisonnable.

—Mardi dernier, 18 décembre, 1888, est décédée, Agnès Croster, âgée de deux ans et quatre mois.

Ses restes ont été transportés de Schriever Station à Thibodaux, où les funérailles ont eu lieu en l'église catholique St. Joseph.

La Salsepareille d'Ayer ... de ... et de fortifier le système ... est indispensable aux malades.

L'hématoscopie.

MÉTHODE NOUVELLE D'ANALYSE DE SANG DU DR. ALBERT HÉNOCQUE.

Le Dr. P. Régnard écrit, dans la *République Française*, du 8 décembre :

L'analyse spectrale, dont la découverte date de moins de trente années, a produit des résultats inattendus : non seulement elle a donné les moyens de reconnaître les métaux et les gaz qui entrent dans la composition du soleil et des astres, mais est un procédé merveilleusement sensible pour reconnaître les métaux de notre sphère ; elle en a même fait découvrir dont l'existence n'était pas soupçonnée avant l'invention du spectroscope. Voici, maintenant, qu'elle est appliquée à l'étude du sang et devient une méthode d'analyse aussi simple que précise, et non plus réservée aux études de laboratoire, mais utilisée dans la pratique de la médecine sous le nom significatif d'hématospectroscopie, ou par abréviation hématoscopie, que lui a donné son inventeur, le docteur Hénocque.

C'est chez les anémiques, les chlorotiques, que cette analyse devient non seulement un moyen de préciser le diagnostic, mais aussi de constater les effets des médications. Parmi celles-ci, la médication martiale tient le premier rang. Or, c'est quelquefois en moins d'une semaine qu'on peut reconnaître l'augmentation de la quantité d'oxyhémoglobine, c'est-à-dire la richesse du sang.

Avec d'autres médicaments, au contraire, on peut observer la diminution de cette quantité d'oxyhémoglobine, avec des effets favorables, tels sont les résultats obtenus par l'iodure de sodium et de potassium. Quelquefois enfin on peut déterminer le moment où telle médication devient dangereuse parce que l'oxyhémoglobine s'abaisse.

C'est déjà une conquête importante et des plus utiles que ces procédés d'analyse pouvant être pratiques même au lit du malade ; mais M. Hénocque a été bien plus loin dans la voie du progrès, car il nous a donné les moyens d'étudier le sang à travers les tissus, et de pouvoir apprécier par le spectroscope les transformations de l'oxyhémoglobine dans les tissus, en d'autres termes de reconnaître la réduction de l'oxyhémoglobine dans les vaisseaux mêmes, et plus encore de mesurer l'activité de ces échanges qui se font d'une manière incessante entre le sang et les éléments anatomiques les plus divers de nos organes; c'est la seconde partie de la méthode d'hématoscopie et ce n'est pas la moins originale, parce que M. Hénocque, répétant des expériences qui étaient restées à l'état de curiosité scientifique, a su les interpréter, en établir les conditions de production régulière et en définitive méthodiser l'examen spectroscopique du sang à la surface cutanée.

Nous attendons dans un prochain avenir une consécration d'un autre ordre, celle de la vulgarisation de cette méthode dans la pratique médicale, et nous la croyons dès maintenant assurée par la propagation qui en est faite dans de nombreuses Facultés de sciences ou de médecine en France et à l'étranger.

FRANCE ET RUSSIE—L'EXPOSITION UNIVERSELLE DE 1889—DEUX ARTICLES DE M. TATISCHEFF.—M. Tatischeff publie, dans la *Gazette russe*, un nouvel article où il s'attache à réfuter l'argument qui consiste à justifier la non-participation de la Russie à l'Exposition de 1889 par l'exemple des autres puissances. Ces puissances, dit M. Tatischeff, allèguent de prétendues considérations monarchiques, tandis qu'en réalité, leur abstention est plutôt motivée par des considérations politiques. On veut affirmer l'isolement de la France. La Russie n'a certainement aucun intérêt à contribuer à cet isolement, au moment où la République française lui témoigne seule une sincère amitié.

M. Tatischeff publie, dans la *Gazette russe*, un troisième article dans lequel il s'attache à démontrer que la France célébrera, l'année prochaine, l'anniversaire du grand mouvement national et rénovateur de 1789.

Cette ère de réforme fut inaugurée sous les auspices du roi et dirigée contre l'ancien système féodal. Ce n'est donc pas la glorification des excès révolutionnaires des années suivantes.

D'ailleurs, l'empire autocrate russe, reposant sur les bases solides d'une union indissoluble avec le peuple, ne peut pas être ébranlé par sa participation officielle à l'Exposition de 1889.

Quant à l'exemple donné par les autres puissances, il ne saurait engager la Russie, qui doit être guidée en cette circonstance uniquement par des considérations nationales.

Les beaux-arts à l'Exposition universelle de 1889, en France.

M. Antonin Proust, commissaire général des beaux-arts à l'Exposition universelle, a définitivement arrêté l'organisation de cette section des beaux-arts dont nous avons déjà fait connaître les grandes lignes.

L'exposition des beaux-arts sera divisée en six parties distinctes :

1. L'exposition de l'art français de 1789 à 1878 (peinture, sculpture, gravure, etc.): 500 à 600 tableaux, choisis parmi les meilleurs de l'école française. Chacune des salles recevra une décoration différente, rappelant le style particulier à chaque époque dont elle contiendra les œuvres. Il y aura une salle Louis XVI, une salle Empire, etc.

A la tête de cette section se trouveront cinq inspecteurs des beaux-arts : MM. Gruyer, Véron et Yriarte pour les tableaux ; MM. Marx et Dayot pour les dessins.

Cette section aura, en outre, plusieurs autres commissions, celle qui sera composée des amateurs qui prêteront leurs tableaux, et celle composée des critiques d'art qui auront mission de rédiger le catalogue.

Ce catalogue sera l'objet de soins spéciaux ; on en fera une œuvre artistique ornée d'eaux-fortes ; M. Paul Mantz en fera la préface.

2. L'Exposition décennale de 1878 à 1889, qui comprendra les œuvres d'art de la France et de l'étranger, en établissant une distinction entre les nations étrangères qui ont adhéré officiellement à l'Exposition universelle et celles qui ne s'y feront représenter que par des syndicats. Les artistes qui auront envoyé individuellement leurs œuvres, sans se rattacher par aucun lien officiel à leur pays, auront un salon à part qu'on appellera le salon international.

Cette exposition, dirigée par deux inspecteurs des beaux-arts, MM. Henry Havard et Roger Ballu, ne supprimera nullement le Salon de la Société des artistes français, qui aura lieu en 1889 comme les autres années.

On a décidé que, dans les salles de cette exposition décennale, les cimaises seront des cimaises anglaises avec balustrades pour s'appuyer. La cimaise anglaise est très basse; d'autre part, les tableaux n'étant guère accrochés plus haut que le niveau de l'œil des visiteurs, il en résultera qu'il n'y aura point d'œuvres mal placées. De cette façon on utilisera en bas la surface qu'au salon des Champs-Elysées, par exemple, on utilise dans les frises, au grand ennui du public et des artistes dont les toiles restent inaccessibles aux regards.

3. L'exposition des arts et manufactures nationales (Beauvais, Gobelins, Sèvres), que dirigera M. Philippe Burty.

4. L'exposition de l'enseignement, dirigée par M. Guillaume, inspecteur général de l'enseignement du dessin.

5. L'exposition des monuments historiques, au palais du Trocadéro. M. Antonin Proust se propose d'y réunir, d'accord avec l'administration des monuments diocésains, les reconstitutions d'une foule de monuments intéressants. Elle sera aménagée dans l'aile du palais qui se trouve du côté de Passy. Les moulages qui y sont enfermés actuellement seront déplacés, et, au centre des longues galeries, on mettra des vitrines qui renfermeront les chefs-d'œuvre de l'art décoratif en émaillerie, orfèvrerie, céramique, sculpture en bois, etc., depuis le treizième siècle jusqu'à nos jours.

M. Antonin Proust aura à sa disposition 1,160,000 francs destinés à couvrir, entièrement, les frais de l'exposition.

Espagne.

Le *Gaulois*, de Paris, se dit en mesure de donner la véritable cause du rappel de M. de Benomar.

Cette cause ne remonte pas à cinq ans. Elle date de cinq mois seulement :

Au mois de juin dernier, M. de Bismarck fit sonder le gouvernement espagnol sur l'attitude que l'Espagne observerait dans le cas d'un conflit armé entre l'Allemagne et l'Italie d'une part et la France de l'autre.

M. de Stumm, ambassadeur d'Allemagne à Madrid, eut à ce sujet un entretien avec M. Vega de Armijo, auquel il fit part en même temps du vif désir de M. de Bismarck de voir l'Espagne se joindre à la triple alliance. L'ambassadeur d'Allemagne fit miroiter aux yeux de M. de Armijo une foule d'avantages qui résulteraient pour l'Espagne de son accession à la triple alliance. Il aurait été question, notamment, du Maroc et d'une partie de l'Algérie que l'Espagne aurait pu prendre, le cas échéant, avec l'appui moral de ses alliés.

Ces ouvertures ne rencontrèrent auprès du gouvernement espagnol qu'un accueil assez froid. M. de Armijo crut cependant agir sagement en n'opposant pas aux propositions de la chancellerie de Berlin une fin de non recevoir catégorique ; il donna des réponses évasives et fit des protestations d'amitié.

Mais dans un *memorandum* confidentiel, rédigé *pour servir d'information* à M. de Benomar, M. de Armijo exprima les raisons multiples qui interdisaient à l'Espagne d'entrer dans une coalition dirigée contre la France.

Or, M. de Benomar, au reçu de ce document confidentiel, n'eut rien de plus pressé à faire que de le communiquer à M. de Bismarck, qui, dès ce moment, fit sentir au cabinet Sagasta sa mauvaise humeur chaque fois qu'il en trouvait un prétexte.

Voilà la véritable cause de la disgrâce de M. de Benomar et de la protection qu'il a trouvée à Berlin, à l'occasion de son rappel.

On lit, dans la *Gazette de France*, du 12 décembre :

Il paraît que le gouvernement espagnol refuse de s'associer à la campagne menée par l'Allemagne et l'Italie contre le protectorat français des missions de Chine. Il aurait repoussé l'idée de faire donner des passeports espagnols aux prêtres espagnols se rendant des îles Philippines en Chine et, qui se sont munis jusqu'à présent de passeports français.

LAICISATION A PARIS.—L'INSTITUTION NATIONALE DES SOURDS-MUETS.—Nous lisons, dans la *Liberté* du 6 décembre :

La laïcisation de l'Institution nationale des sourds-muets est un fait accompli depuis ce matin. A la première heure, les sœurs ont entendu la messe dans la chapelle de l'établissement, qu'elles ont desservi depuis sa fondation.

La mère-supérieure a ensuite remis au directeur tous les services, dont les expulsées étaient chargées. Avec beaucoup de tact, le haut personnel de l'établissement s'est montré très prévenant envers les sœurs de Saint-Vincent-de-Paul.

Des voitures de la Compagnie générale ont transporté les saintes filles à la maison-mère, rue du Bac.

Vu l'heure matinale, peu de curieux assistaient à ce départ, qui était le sujet de toutes les conversations des fidèles qui se rendaient à l'église Saint-Jacques du Haut-Pas.

Un bouquet de lilas blancs et de roses thé a été offert à la mère supérieure, qui, dans la matinée, a reçu la visite de plusieurs anciens élèves de l'établissement de la rue Saint-Jacques.

Ce matin, les divers services de l'Institution ont été confiés au personnel laïque.

La laïcisation des établissements de bienfaisance va désormais marcher grand train. Les sœurs seront chassées, le 5 février, de l'hospice des Quinze-Vingts ; le 12 février, de l'asile du Vésinet, et le 18 février, de l'Institution des Jeunes-Aveugles.

BELGIQUE. — LE COMITÉ ORGANISATEUR DU CONGRES PROGRESSISTE.— On mande, de Bruxelles, que le comité organisateur du congrès progressiste a décidé de convoquer le congrès libéral progressiste.

M. Janson a porté à l'ordre du jour du congrès la proposition suivante :

"Le congrès décide qu'il y a lieu, pour le parti progressiste belge, de s'associer à la célébration du centenaire de la Révolution française. Il charge le comité organisateur et les bureaux de prendre les mesures nécessaires à cette fin.

Cette affligeante maladie, les Hémorroïdes, est promptement soulagée et guérie par les Pilules d'Ayer.

MESURES DE RIGUEUR ENVERS LES FRANÇAIS RÉSIDANT EN ALLEMAGNE.—D'après des renseignements recueillis à bonne source, la police de Berlin va redoubler de rigueur envers les Français résidant ou de passage en Allemagne.

Le ministre de l'intérieur aurait envoyé une circulaire confidentielle aux directions de police de l'empire, pour leur prescrire de dresser la liste exacte des Français habitant dans leurs ressorts.

La copie de ces listes serait envoyée à Berlin, au chef de la haute police, qui prendrait telles mesures qu'il jugerait opportunes pour l'expulsion ou la surveillance active des Français ainsi signalés.

UN ORDRE DU MINISTRE DE LA GUERRE EN FRANCE.—Le ministre de la guerre a donné les ordres les plus sévères pour mettre à la retraite d'office les capitaines et officiers supérieurs incapables de monter longtemps à cheval et de supporter les fatigues des manœuvres ou de la guerre.

LES ÉLECTIONS EN FRANCE, EN 1889.—M. Deschanel va saisir la Chambre d'une proposition de loi ayant pour but de supprimer les élections partielles à partir du 1er janvier 1889.

Il explique, dans l'exposé des motifs de sa proposition, qu'il est indispensable, à la veille de l'Exposition, de faire trêve à toute agitation électorale.

TO-KALON.
Avis aux familles.
Vins supérieurs de Californie que l'on trouvera toujours chez M. P. FORGET, 150 rue Royale, entre St-Pierre et Toulouse, surtout le célèbre vin de M. Crabb.
4 oct—au 17 fév

Bureau de la Carondelet Canal and Navigation Company. — Encoignure Villere et Toulouse (Vieux Bassin) — Nouvelle-Orléans, le 27 décembre 1888.—Conformément aux sections 8 et 9 de la charte l'élection annuelle de neuf directeurs aura lieu le 21 JANVIER 1889, (troisième lundi du mois), entre 11 heures a. m. et 2 heures p. m., au bureau de la compagnie. H. HUARD, Secrétaire.
27déc—27—3 10 17 janv

Avis.
Le Dr FRÉDÉRIC G. SAHUQUÉ annonce à sa nombreuse clientèle et au public en général qu'il est de retour de son voyage, et qu'il continuera comme par le passé à exercer sa profession comme Chirurgien Dentiste au No 111 de la rue Royale, vis-à-vis de l'Hôtel St. Louis. Il parle très ... On parle l'espagnol, le français, l'anglais et l'italien. 25déc—1mois—dim,mar,jeu

Société d'Assistance Mutuelle de St-Maurice.
(Casernes et Versailles.)
ASSEMBLÉE GÉNÉRALE ET TRIMESTRIELLE
Election et Installation des Officiers pour l'année 1889.
Les officiers et les membres de cette Société sont priés ... d'assister ... à l'assemblée générale ... JEUDI 27 décembre 1888, à la salle de la Société, coin Hancock et Chartres.
...
Par ordre du Président, SEBASTIEN ROY.
L. P. Bo... Secrétaire.
25 déc—3t

Société Française d'Assistance Mutuelle de la Ville de Jefferson.
...
G. M. ..., Président.
SILVAIN BEILEZE, Secrétaire.

NOUVEAU STOCK
PERSIENNES
Nouvellement reçues.
A. Brousseau Fils.
23 et 25 rue de Chartres.
TAPIS
Anglais et Américains aux plus bas prix.
CORTICONE, TOILE CIREE, LINOLEUM.
Rideaux
Suisses, Nottingham Madras Turcoms
RIDEAUX PORTIERES ET TRINGLES
NATTES DE CHINE
De toutes sortes et des dernières nuances.
Le plus bel assortiment de Tapisserie et d'effets pour Rideaux. 8 sept—1 an

LEON QUEYROUZE,
"GROCER" EN GROS,
—Importateur de—
VINS ET LIQUEURS.
—Et marchand de—
Produits des Campagnes et de l'Ouest
97 RUE DECATUR

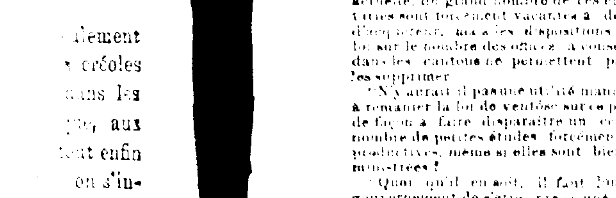

Expédié franco aux Etats Unis, Canada, Mexique, al pavé d'avance.

PIANOS
—DE—
PLEYEL
—CHEZ—
Louis Grunewald & Cie.
18 rue Baronne et 127 rue du Canal.

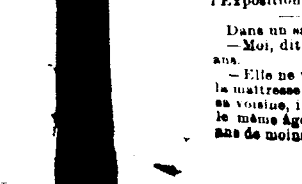

Seul agent pour tous les meilleurs
Pianos Américains,
Steinway, Sohmer, Knabe, Behr, Shoninger, Fischer et Pease,
Au plus bas prix, au comptant, ou payables en
Versements mensuels très faciles.
MUSIQUE
de tous les principaux éditeurs, ainsi que les dernières publications.
S'adresser au magasin de musique à
LOUIS GRUNEWALD,
NLLE-ORLEANS.
1er oct87—1an

D. MERCIER'S SONS
Les marchands renommés par la modicité des prix de leurs articles et la loyauté dans leurs transactions commerciales
Vêtements confectionnés, Chapeaux et Articles de toilette pour messieurs et enfants.
Le magasin est ouvert le samedi soir jusqu'à 10 heures, et fermé le dimanche.
Coin des rues Dauphine et Bienville, à deux îlets de la rue du Canal, 2me district.
1er nov88—1 an—mer,jeu,dim

D. H. Holmes.
AVIS SPECIAL.
LE RESTE DE NOS ARTICLES DE FETES
Sera vendu sans égard au prix, la clôture devant en avoir lieu cette semaine.
5000 douzaines Mouchoirs en batiste toile brodés, avec initiales pour dames—légèrement atteints—à moins de MOITIÉ PRIX.
155 Canal St
8juil—1an—dim mar jeu

CONFISERIE MANNESSIER.
1888. 155 Rue Royale, 1889.
NOEL. COIN ST-PIERRE. JOUR DE L'AN.
Offre en vente au public un assortiment des plus complets de Bonbons Fins, Fruits Crystallisés et Glacés, Bonbonnières, Gâteaux de tous genres, Crêmes Glacées, Charlottes Russes, Biscuits Glacés, etc.
Tout ordre promptement exécuté. 21déc—10f

MICHEL LION & CO.,
HABILLEMENTS
Tout faits et sur mesure, pour Hommes, Jeunes Gens et Enfants.
CHAPEAUX, CHEMISES ET ARTICLES DE TOILETTE.
Nous vendons nos marchandises 25 et 50 pour cent meilleur marché qu'aucun autre magasin afin de liquider notre immense stock.
Nous invitons le public à venir se convaincre de ce que nous avançons.
MICHEL LION & CO.,
13déc—1an 193, 197, 199 DECATUR, Coin Ste-Anne.

DESSINS ET EVALUATIONS DE MEDAILLES, BADGES ET EMBLEMES EN ARGENT ET EN OR
Pour Ecoles, Académies, Séminaires, Universités, Sociétés, etc.,
Seront fournis et exécutés dans tous les genres de travail artistique désirables, dans un court délai et aux prix les plus raisonnables.
FRANTZ & OPITZ,
HORLOGERS ET BIJOUTIERS ET MARCHANDS DE
Montres, Pendules, Argenterie, Bijouterie, Diamants, Jumelles, Etc., Etc.
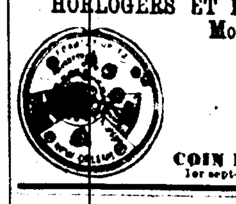
COIN DES RUES ROYALE ET BIENVILLE.
1er sept—1an

Crescent Insurance Company,
Organisée comme Compagnie Mutuelle en 1849. Réorganisée comme Compagnie d'actionnaires en 1880.
CAPITAL EN ARGENT. $400,000
A payé plus de dix millions et demi de dollars de pertes depuis 1849.
Polices d'assurances annuelles et à échéance fixées sont remises contre polices d'incendie.
W. E. LYMAN, Président. JOSEPH BOWLING, Vice-Président.
CHAS. E. RICE, Secrétaire. 1 janv—1an

COMPAGNIE D'ASSURANCE
LIVERPOOL AND LONDON AND GLOBE.
Plus de $42,000,000 de pertes payées aux Etats-Unis.
Toutes les pertes sont payées COMPTANT, sans escompte, aussitôt qu'elles sont justifiées.
Pertes payées pour l'incendie de Chicago - - - - $3,239,091.
Pertes payées pour l'incendie de Boston - - - - $1,427,290.
Les pertes et toutes les affaires de la compagnie sont réglées par les officiers et les directeurs à la Nouvelle-Orléans, sans avoir recours à aucun autre bureau, ainsi que le font les compagnies locales.
—DIRECTEURS A LA NOUVELLE-ORLEANS—
Newton Buckner, Chairman; Rodolph Wooste, A. Delvaille, Jno. W. Labouisse.
HENRY V. OGDEN, Secrétaire Résident. LAWRENCE F. LOW, Assistant Secrétaire.
12 nov. '88—1an

TROIS CELEBRES MACHINES A COUDRE
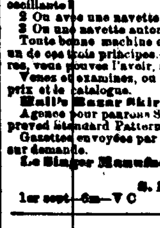
La nouvelle machine automatique Singer (fil simple). Elle court d'un trait
Le New Singer Vibrator. Plus moderne, fonctionnant plus facilement et plus simple que toutes les autres.
Le New Singer Oscillator. Elle est parfaite, scientifiquement et mécaniquement.
Trois questions auxquelles les dames doivent répondre.
1 Préférez-vous une machine avec navette oscillante?
2 Ou avec une navette vibrante?
3 Ou une navette automatique avec fil simple?
Toute bonne machine confectionnée renferme un de ces trois principes.—Celle que vous préférez, vous pouvez l'avoir, à votre choix.
Venez et examinez, ou demandez la liste des prix et le catalogue.
Hall's Bazar Skirt Forms, à vendre.
Agence pour patrons Standard améliorés (Improved Standard Patterns).
Gazettes envoyées par la poste, gratuitement sur demande.
Le Singer Manufacturing Company,
195 rue du Canal.
S. E. Hamlin, Agent.
1er sept—6m—V C

RICHARD MILLIKEN,
Facteur de Sucre et Marchand Commissionnaire,
No. 185 RUE GRAVIER,
Nouvelle-Orléans, Lne.
4 déc—3m

Salons de billard et café de Miller,
Au coin des rues Commune et St-Charles.
Les tables de billard de l'établissement ont été remises à neuf, leurs tapis renouvelés, billes et queues nouvelles.
Salons de poule à quinze billes et de quilles.
La buvette est pourvue des meilleurs vins et liqueurs.
Un service poli est assuré.
16 déc—3m

Portraits au Crayon
J. EMILE RIVOIRE
ARTISTE.
40 rue Toulouse.
11sept—1an

CONSULAT DE FRANCE
—A—
LA NOUVELLE-ORLEANS.
BUREAUX 195 RUE GRAVIER.
Ouverts de 10 h. du matin à 3 h. P. M.
Des renseignements sont demandés sur les personnes dont les noms suivent. En cas de décès ou d'absence, leurs amis sont priés d'en donner avis au Consulat.
1er décembre 1888.
Liste de publication.

Abadie Henri	Jacquin Joséphine
Ainsworth Marie, femme Jordy.	Jeret Léon Joseph Adolphe
Alpuente, Vve	Knaps Jean Hubert
Augrin Paul	Lalaune Joseph
Basset J.	Lamouraue Jean
Basset Vve	Latermelier Dame
Blanque Vve	Lévigne Jules
Bordenave Sylvère	Martino Joseph
Bouleis Eugène	Maurin ses sieurs
Boulay Dominique	Mautemps Jean
Boyer Jean Baptiste	Mautemps Jean Eugène
Braquet Marie Anne	Miron J.
Brisset Vve	Mongeaux Eugène
Brun Jean	Mugel Victor
Brunet Victor	Oeclet Vve Raphaël
Caspari Léopold	Oscilhé Jean Joseph
Cassenave Jean	Paragne Jean
Claure Jacques	Pauphile Eugène
Colonna Jean Baptiste	Perreau de Fonterman
Coppé Marie Catherine et ses héritiers	Perribert, dit de Nonce Gaston
Coulon Evariste	Piganiol Victor
Courtois Stanislas	Pigue Pierre Ambroise
Dartois Marie	Piland Joseph
David Alphonse	Porteur Vve
David Justin	Rabot Vve
De Bar	Renard Gaston
Delavalle Louis Dame, née Sabathé.	Santin Ernest
Delorme Jean	Simon Louis Alini
Desforge Adolphe	Stoddard Howel
Desirques Jules Ange	Suc Jules
Dubreuil Pierre Arsène	Thompson Philippe
Esnault Suc'n	Tuelhé Jean Joseph
Estrade Joseph	Vallade Laurent
Faur Jean	Vanmalle Basile
Faur Léon	Withe Atthée Delle
Ferrère François	Withe Denis Pierre
Flandrin François	Withe Emma Delle
Garans Emile Dominique	Withe George
Geoffroy Auguste	Withe Octavie
Hopkins d Hugh	Withe Pauline
Jacques Honoré	

LETTRES.

Lapeyrolerie	Pradal Germain
Poisson Charles	Sensibié Philippe

N. B.—Afin d'éviter des retards dans la transmission des documents, j'invite les personnes qui ont à soumettre à mon visa des actes établis en Louisiane, en dehors de la Nouvelle-Orléans, à les faire certifier, préalablement, par M. Oscar Arroyo, secrétaire d'Etat de l'Etat de la Louisiane.
1er octobre 1887.
Le Consul,
PAUL DEJARDIN.

Prof. CYRILLE C. THEARD,
No 59 1/2 Union, 2e District.
Leçons chez lui de 9 heures du matin à 2 heures de l'après-midi.
☞ Français, Anglais, Volapük, Tenue des livres, etc. 24 oct—

CHAMPAGNE L. ROEDERER
CARTE BLANCHE—Vin riche et généreux.
GRAND VIN SEC—Vin très sec.
LE CHAMPAGNE ROEDERER N'A PAS DE SUPÉRIEUR.

Huile d'Olive Vierge,
J. L. Duret & Co., Bordeaux
Cette huile de toute première qualité est garantie pure
Se trouve en vente chez tous les grocers et marchands de liqueurs.

A. M. & J. SOLARI,
COIN ROYALE ET DOUANE,
Offrent en vente pour les jours de fête—

Vin de Bourgogne. Chablis, Beaune, Pommard, Clos Vougeot, Chambertin, Romané.
Vins divers. Vin Oporto, Vin Madère, Vin Sherry, Vin Muscat, Vin St-Vincent, Vin Vermouth.
Vin de Bordeaux. St-Julien, Margaux, Sauterne, Ht. Sauterne, Chat. Yquem, Chateau Margaux, Giscour, Pontet Canet, Latour Blanche, Lafitte.
Liqueurs douces. Anisette, Chartreuse, Bénédictine, Curaçao, Abricotine, Crême de Cacao, Eau de Dantzic, Marasquino, Parfait Amour, Crême de Noyaux.

Fruit cakes, plum pudding, mince meat, biscuits Kennedy, saucisson de Lyon et de Bologne, saucisses de toutes espèces, chocolats Menier, Maillard et Baker, bonbons de Paris, café Rio, Cordova, Java et Mocha, vert, grillé et moulu, saumon fumé, langues fumées, jambons de Westphalie, harengs de Hollande, sardines Russes épicées, maquereaux, confitures et jelées de Crosse & Blackwell, Shakers et de Goayave.

Fruits secs. Raisins, Pruneaux, Prunes confites, Cerises, Pêches, Ecorce d'orange, citron, limon, Amandes, Noix, Noisettes, Noix de Brésil, Marrons, Pacannes, Figues, Dates.
Conserves en boîtes. Petits pois, Champignons, Haricots verts, Haricots Flageolet, Asperges, Truffes, Thon à l'huile, Pâté de foie gras, Foie gras en sauce, Confit d'oie, Moules à la Bordelaise, Escargots, Fonds d'artichaux, Cèpes à l'huile, Maquereaux à l'huile.
Fromages. Brie, Gruyère, Roquefort, Munster, Stilton, Camembert, Neufchatel, Pâte grasse, Parmesan, Sapsago.
Conserves en flacons. Olives françaises, Olives de Séville, Olives farcies, Mangoes, Oignons blancs, Anchois à l'huile, Cornichons, Fruits à jus, Fruits à l'Eau de vie, Moutarde.
Liqueurs fortes. Rum Jamaïque, Ste-Croix, Arrac, Mallerka, Whisky, Rye, Bourbon, d'Ecosse, d'Irlande, Cognac.
Eaux minérales. Vichy, St-Galmier, Appolinaris, Hunyady, Congress, Bass Ale, McEwan Ale, Guinness Stout, Ginger Ale, Lager Beer.

Toutes ces marchandises sont garanties de première qualité. Nous livrons tout à domicile et aux dépôts des chemins de fer et bateaux, sans frais de charroi.
13 déc—au 28

DÉPOT DE GLACES
—ET—
D'OBJETS D'ART.
La plus grande maison de ce genre dans les Etats du Sud.
CONCURRENCE DÉFIÉE!
Les personnes désirant l'un des articles suivants, feront bien de venir visiter mon magasin, avant d'acheter ailleurs :
Miroirs Français pour Cheminées et entre Les Fenêtres de toutes les grandeurs et genres, à cadres Dorés, Bronze, Ebène, Noyer et particulièrement les Miroirs Bric-à-Brac pour cheminées aussi bien que les Cabinets Bric-à-Brac pour salons, qui ne peuvent être surpassés en élégance et main d'œuvre. Chevalets pour tableaux, Piédestaux pour Statues, Stores et Corniches pour Fenêtres, des dessins les plus artistiques, ainsi que des Cadres à Portraits et Crayons, comme Gravures des genres les plus nouveaux et plus beaux qui puissent être faits. Mon stock de Gravures, Etchings et Oleographs et Photogravures est un des plus beaux et plus vastes de toutes les récentes publications, aussi bien que les Ornements de Sèvre, Bisque et Bronze pour Cheminées et Cabinets Bric-à-Brac, où les artistes et connaisseurs pourront se trouver fiers de faire leurs choix pour cadeaux de noce ou fêtes.
—N'OUBLIEZ PAS QUE LA—
Concurrence est défiée, et venez vous en convaincre chez
L. UTER,
No. 47 rue Royale.
9 déc—1 an

Téléphone 1146. ETABLI EN 1870. P. O. Box 2696.
A. W. MOFFETT.
Chantier de bois et moulin à raboter.
Coin des rues St-Louis et Franklin. (A la tête du Vieux Bassin)
Vend du bois de cyprès et de pin pour charpente, fini et non travaillé, bois pour plancher, plafond et "weather boards," chêne, frêne, noyer, peuplier, pin blanc et cèdre.
28 sept—1 an Manufacture de wagons une spécialité.

AMUSEMENTS.

Théâtre St-Charles de Bidwell.
Ce théâtre est chauffé par la vapeur et est aussi confortable qu'un salon.
SEMAINE DE NOEL,
Commençant Dimanche 23 décembre.
3 - - - - Grandes Matinées - - - - 3
Mardi, 25 Déc., en matinée. Cadeaux de Noel. Jeudi, 27 Déc. Matinée régulière et Samedi 29 Déc.
L'émouvante comédie drame
LOST IN NEW YORK.
Une merveilleuse réalisme. Représentation absolument parfaite! Un réservoir d'eau réelle de soixante quinze pieds de long, trente pieds de large, quatre pieds de profondeur contenant 60,000 gallons d'eau, sur lequel figurera un vrai bateau allant à toute vapeur.
Dimanche, 30 Déc—John A. Stevens, MASK OF LIFE. 29déc—

Académie de Musique de Bidwell,
Le théâtre des Dames, chauffé par la vapeur, et aussi confortable qu'un salon.
SEMAINE DE NOEL,
Commençant Dimanche 23 Décembre.
3 - - - Grandes Matinées - - - 3
Mardi, 25 Décembre, en matinée. Trente cinquième Année de Cadeaux de Noel.
Mercredi, 26 Décembre Matinée régulière, ainsi que Samedi, 29 Décembre.
—ENGAGEMENT DE—
ROSE COGHLAN!
Sous la direction d'Augustin Piton, dans le nouveau drame de Chas. F. Coghlan, intitulé
JOCELYN!
Vendredi et Samedi Soirs et Samedi Matinée, la charmante comédie de Charles Reade,
PEG WOFFINGTON!
Dimanche, 30 Déc.—EFFIE ELLSLER.
22déc—

AMUSEMENTS.

THEATRE DE L'OPERA.
FRÉDÉRIC MAUGÉ...... Administrateur-Gérant.
Jeudi soir, 27 déc., à 7 h. 30.
21me soirée fashionable de souscription.
CARMEN,
Carmen, Mme Schweyer Lemaître. Michaela, Mlle Harvey; Don José, M. Lafarge; Escamillo, M. Maugé.
Samedi soir, 29 déc., à 7 h. 30.
ROBERT LE DIABLE.
Robert..................M. Berger
N. B.—Vu les Matinées extras de la Noel et du Jour de l'An il n'y a pas de Matinée aujourd'hui.
27déc—2f

GRAND OPERA HOUSE.
Ce Soir! Matinée Samedi
Dernières représentations de
THEODORA.
Dimanche, 30 déc.—"A Possible Case".
La troupe élégante de J. M. Hill, du Théâtre de Union Square. 27 déc—

ROBINSONS MUSEUM & THEATRES
Semaine commençant jeudi, 27 déc.—Salle de Curiosités—Mlle Etta Ford, âgée de 12 ans seulement, pesant plus de 400 livres. Famille Punch and Judy du Prof. Cook; Dash Kingston, le Modoc Scout; le Dessinateur Naturel et Roi du Papier. Théâtre No. 1—La charmante comédie, Unneighbourly Neighbours. Théâtre No 2—Tomy Ashton et son Cirque de Chiens.
27 déc—

Nouveau Stock.
ELKIN & Cie.,
98 ...... Rue du Canal 98
TAPIS,
Moquettes, Velours, Bruxelles avec Bordures, Trois Ply et Ingrain.
CENTRES ORIENTAL
De toutes les grandeurs.
RIDEAUX,
Madras, Crête, Bobinet, Colbert et Nottingham.
PERSIENNE
D'un genre tout à fait nouveau
Etoffes pour Meubles,
Brocatelle, Ammur, Raw Silk, etc.
CORTICINE,
Toile Cirée, Linoleum.
FRANGES
De tous genres.
Le tout à grandes réductions.
24 oct—1an

Tirage de la Loterie de l'Etat de la Louisiane.
POUR LE 26 DECEMBRE—CLASSE No 407
Tirage de 4 heures P. M.

No. 1	No. 2	No. 3	No. 4	No. 5	No. 6	No. 7	No. 8	No. 9	No. 10	No. 11	No. 12	No. 13	No. 14
27	13	26	14	54	63	40	44	71	66	5	57	19	31

Les tirages ci-dessus, publiés dans tous les principaux journaux, se font en public et journellement dans les salons de la Compagnie.
En témoignage nous apposons notre signature Ce 26 décembre 1888—4 heures P. M.
J. A. A. BOURGEAU.
W. F. PINCKARD.
DAN. A. WILSON.
Commissaires.
☞ Les plans de ces tirages quotidiens peuvent être vus en tout temps dans toutes nos succursales.

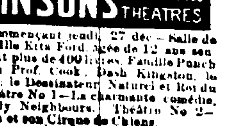
GANTS
—ET—
PARFUMERIE
Pour Noel et le Jour de l'An.
—CHEZ—
VIPLE,
P. PERET, Successeur,
Articles pour Etrennes.
8 - - RUE BOURBON - - 8
PRÈS CANAL.
N. B.—Soyez bien sûr d'aller au bon endroit, No 8. 20 déc—

CONFISERIE DU BIJOU.
ADOLPHE LEMANNE,
86 .... ROYALE 86
Offre à sa nombreuse clientèle, des dragées françaises, des bonbons au chocolat des frères Fenlon, à la Pomme d'Or, Paris. Comme les années passées, immense assortiment de gâteaux, grands et petits, glacés à la gelée, décorés aux fruits. Marrons glacés, double vanille, $1. Spécialité de St-Honoré à la vanille (crême pie). Deux diplômes et un certificat du Louisiana State Fair de 1872, pour Nougats les plus fins. Ordres exécutés avec soin à des prix modérés.
22déc—3f

BEQUILLES.
BAS ÉLASTIQUES.
Soutiens abdominaux, Bandages herniaires, Suspensoires, appuis pour les épaules, etc., dans tous les genres et dans tous les prix.
A. McDERMOTT.
200 St-Charles, entre Julia et St-Joseph.
31 mai—1 an