

1912

Зала № 20.
шкафы
полка
№ 21. / 24

зада 87 20.
шкафъ 68.
полка № 2

ХАРЬКОВСКИЙ

ЖАЛОБЫ И ДАРЫ

III

1912 г.

ЦѢНА 1 РУБ. 50 КОП.

Издание Харьковскаго Губернскаго
Статистическаго Комитета.

ТОРГОВО-ПРОМЫШЛЕННОЕ ПРОИЗВОДСТВО ОБУВИ
НАСЛЕДНИЦЫ

Л. И. Коровина—Е. Л. Манько
ВЪ ХАРЬКОВѢ.

Фирма удост. нагр. на выставк. за высок. качество обуви соб. производства.

МАГАЗИНЪ: Сергѣевская пл., Сергѣевскій рядъ, № 1-й, возлѣ Университетской горки

ФАБРИКА: Панасовскій проѣздъ д. № 12.

БОЛЬШОЙ ВЫБОРЪ ОБУВИ мужской, дамской и дѣтской

С.-ПЕТЕРБУРГСКИХЪ, ВАРШАВСКИХЪ и ЗАГРАНИЧНЫХЪ
лучшихъ фабрикъ и СОБСТВЕННОГО ПРОИЗВОДСТВА
самыхъ новѣйшихъ фасоновъ.

Складъ Резиновыхъ Галошъ Т-ва Россійско-Америк. Резин. Мануфак. подъ фирмой „ТРИУГОЛЬНИКЪ“.

СКЛАДЪ ДОРОЖНЫХЪ ВЕЩЕЙ:

сундуки, чемоданы, несессеры, портфели, сакъ-де-воаяжи, портъ-пледы, картонки для шляпъ, багажные ремни, ранцы для учениковъ, матрацы, непромокаемые плащи и пальто, шведскія лайковыя куртки, кавказская бурочная обувь и полярковая валеная обувь. **ВСѢ ТОВАРЫ ВЫСШАГО КАЧЕСТВА.**

ЦѢНЫ
БЕЗЪ ЗАПРОСА.

ТЕЛЕФОНЪ МАГАЗИНА № 1709.
ТЕЛЕФОНЪ ФАБРИКИ № 2683.

Обувь спеціальная ДЛЯ СЦЕНЫ
изготавливается на заказъ.

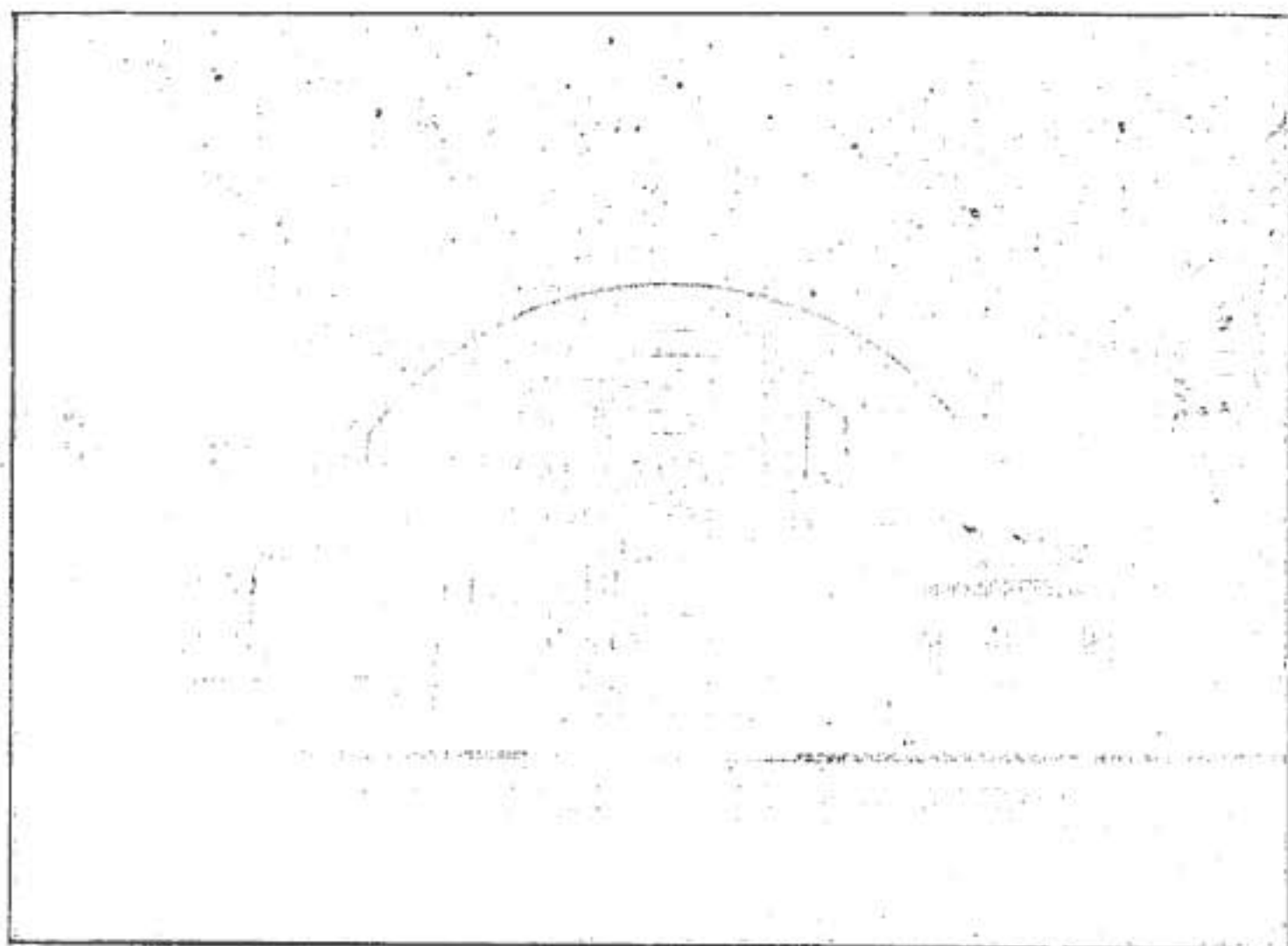

СКЛАДЪ ЗЕМЛЕДѢЛЬЧЕСКИХЪ МАШИНЪ

ЛЮДВИГЪ ЯФФЕ, Харьковъ,

Екатеринославская ул., д. № 46, рядомъ съ Дмитриевской церковью. Телефонъ № 1157.

Жатвенныя машины, шпегать и пр. заводовъ МАКЪ-КОРМИКЪ въ Чикаго.

Локомобили и молотилки знаменитаго англійск. завода РИЧАРДЪ ГАРРЕТТЪ и С-вья въ Лейстонъ, Англія.

Хлѣбныя и свекловичныя сѣялки Фр. МЕЛХАРА, въ Брандысъ, Чехія.

Плуги и культиваторы РУДОЛЬФА БЕХЕРЪ въ Раудницѣ (Богемія).

Дисковые плуги ШВТТАНУГА ПЛАУ КОМПАНИИ Штануга въ С.-Америкѣ.

Конныя молотилки, приводы и проч. Товарищества ЗМИЛЬ ЛИПГАРТЪ и К^о въ Москвѣ.

Мельничныя машины заводовъ Г. ДЛВЕРІО, Цюрихъ.

Мѣшки, брезенты и полатно.

Автомобили N. A. G. НОВАГО АВТОМОБИЛЬНАГО ОБЩЕСТВА ВЪ БЕРЛИНѢ.



ЮЖНО-РУССКОЕ
ТОВАРИЩЕСТВО
ПЕНЬКОВОЙ и КАНАТНОЙ
ПРОМЫШЛЕННОСТИ.

ФАБРИКА

при ст. Новая-Баварія, Южныхъ желѣзныхъ дорогъ.

ПРАВЛЕНІЕ ВЪ ХАРЬКОВѢ,

Павловская пл., д. Общества „Россія“.
ТЕЛЕФОНЪ № 187.

СКЛАДЪ

въ Харьковѣ, Павловская площадь, д. Общества „Россія“.

КАНАТЫ:

пеньковые, манильскіе, алойные, хлопчато-бумажные, кожаные и проволочные всѣхъ типовъ и размѣровъ; канаты плоскіе и разнаго сопротивленія.

ВЕРЕВКА:

отбойка, бичева.

ШПАГАТЪ

всѣхъ номеровъ изъ русской и итальянской пеньки, сноповязальный шпагатъ.

ПАССЫ

и ремни для приводовъ, элеваторовъ и транспортеровъ.

МѢШКИ

джутовые и льняные для хлѣба, сахара, муки, соли, алебаstra и пр.

ХОЛСТЪ

для упаковки шерсти, хлопка, для фильтровъ и проч.

ТЕСЬМА

пеньковая дорожка, подножки и проч.

Телеграммы: ХАРЬКОВЪ, ПЕНЬКА.



ПОСТАВЩИКИ ДВОРА
ЕГО ИМПЕРАТОРСКАГО ВЕЛИЧЕСТВА.

ТОВАРИЩЕСТВО

ПРОИЗВОДСТВА ФАРФОРОВЫХЪ И ФАЯНСОВЫХЪ ИЗДѢЛІЙ

М. С. Кузнецова.

ПРАВЛЕНІЕ ТОВАРИЩЕСТВА:

Москва, Мясницкая ул., собствен. домъ № 8/2.

СОБСТВЕННЫЯ ФАБРИКИ: въ Ригѣ. Въ м. Дулевѣ, Покровскаго уѣзда, Владимірскаго губ. Въ с. Кузнецовѣ, Корчевскаго уѣзда, Тверскаго губ. Въ с. Будахъ, близъ г. Харькова. Въ с. Вербилкахъ, Дмитріевскаго уѣз., Московскаго губ. и близъ г. Рыбинска, Ярославскаго губ., Жиздринскаго уѣзда, Калужскаго губ., при станціи „Песочинскій Заводъ“. **РОЗНИЧНЫЯ МАГАЗИНЫ:** Въ Москвѣ, Мясницкая, соб. д. и Софійка. Въ С.-Петербургѣ, Цевскій, № 68. **СТРОИТЕЛЬНЫЯ КОНТОРЫ:** Въ Москвѣ, Мясницкая, д. № 8/2. Въ С.-Петербургѣ, Цевскій, № 68. **ОПТОВЫЯ СКЛАДЫ И ТОРГОВЛИ:** Въ Москвѣ, Мясниц. и Златоует. пер. Въ С.-Петербургѣ, на Марин. рынкѣ.

Въ Харьковѣ, на Сергѣевской пл., д. Кузнецова, гдѣ „Грандъ-Оттель“.

Въ Ригѣ, на Грѣшной ул., собств. домъ. Въ Ростовѣ на Дону, на Московскаго ул., д. Т-ва Кузнецова. Въ Одессѣ, на Успенскаго ул., д. Кузнецова. Въ Варшавѣ, на Сенаторскаго. Въ Кіевѣ, на Подольск., д. Пансонова. Въ Славянскѣ, Харьковскаго губ. Въ Астрахани, на Кушумѣ. Въ Казани, на Булакѣ. Въ Самарѣ, на берегу Волги. **НА ЯРМАРКАХЪ:** Нижегородскаго, Ирбитскаго, Мензелинскаго, Вологдѣ, Ярославлѣ, Симбирскѣ, Дертѣ, Псковѣ и Островѣ.

РИЖСКАЯ ФАБРИКА вырабатываетъ санитарныя вещи для клозетовъ всѣхъ системъ, подкладныя судна, ведра, аптекарскія банки. Изоляторы телеграфа и телефона. **ХАРЬКОВСКАЯ ФАБРИКА** вырабатываетъ изящныя плитки разныхъ рисунковъ для облицованія комнатъ и стѣнъ. Умывальныя столы съ гигиеническимъ фаянсовымъ бакомъ.

При торговляхъ имѣются товары всѣхъ фабрикъ: фарфоръ, фаянсъ, маіолиновыя издѣлія, столовыя и чайныя сервизы, кофейныя деженз и туалетныя приборы.

Принимаются заказы на столовыя и чайныя сервизы.

Сергѣй Ивановичъ
ЩЕКЛѢВЪ.

МАГАЗИНЪ

СЕРЕБРЯНЫХЪ, ЗОЛОТЫХЪ и БРИЛЛІАНТОВЫХЪ
ВЕЩЕЙ.

Въ Харьковѣ, Гостинный дв., Университетская ул.

НА ВСѢ ВЕЩИ ПРИНИМАЮТСЯ ЗАКАЗЫ

S. I. CHEKLEIEFF,
Kharkoff.

Maison fondée en 1840
Magasin de bijouterie,
orfèvrerie et horlogerie

PRIX FIXE.

× S. I. SCHEKLEJEFF,
Charkom.

× Im 1840 gegründet Silber-
× Cold - Schmuck - Sachen und
× Uhren Handlung.

× FESTE PREISE.

Фирма существуетъ съ 1840 года.

Цѣны безъ торга.

→→→ Телефонъ № 425. ←←←

Б Ю Р О

Харьковского Общества Сельского Хозяйства

МОСКОВСКАЯ, 10. ☎ ТЕЛЕФОНЪ № 495.

С Ъ М Е Н А:

хлѣбныхъ, техническихъ, кормовыхъ, бахчевыхъ, огородныхъ, цвѣточныхъ и древесныхъ растений.

У Д О Б Р Е Н І Я:

суперфосфатъ, томасъ-шлакъ, каннитъ, калийная соль, чилийская селитра, вагнеровскіе туки и друг.

В Е Щ Е С Т В А Д Л Я Б О Р Ь Б Ы С Ъ В Р Е Д И Т Е Л Я М И И Б О Л Ъ З Н Я М И Р А С Т Е Н І Й

парижская зелень, мѣди. купоросъ, хлористый барій, джепенинъ, формалинъ, карболоцеумъ, сѣроуглеродъ, табачный экстрактъ, гусеничный клей и проч.

ОПРЫСКИВАТЕЛИ и др. принадлежности садоводства и огородничества.

КНИГИ ПО ВСѢМЪ ОТРАСЛЯМЪ СЕЛЬСКОГО ХОЗЯЙСТВА.

ПОСТАВКА ВОЙСКОВЫМЪ ЧАСТЯМЪ И УЧРЕЖДЕНІЯМЪ ХЛѢБОВЪ, ОВСЯ И СѢНА.

ТРЕБУЙТЕ КАТОЛОГИ СЪ НАСТАВЛЕНІЯМИ.

П Р И Н И М А Е Т С Я П О Д П И С К А

НА ИЗДАНІЯ ХАРЬКОВСКАГО ОБЩЕСТВА СЕЛЬСКАГО ХОЗЯЙСТВА

ЮЖНО-РУССКУЮ СЕЛЬСКО-ХОЗЯЙСТВЕННУЮ ГАЗЕТУ

областной, общественно-агрономической журналъ, XIII годъ изданія.

Еженедѣльное изданіе

посвящ. научн. и практич. вопросамъ сельск. хозяйства юга Россіи, зем. и экономич. жизни населенія обществ., агрономин, опыти. дѣлу и практическому сельскому хозяйству.

Условія подписки съ доставкой и перес.

На годъ 4 р., на 1/2 г. 2 р., на 3 м. 1 р.

Цѣна отдѣльнаго № 10 к.

Объявленія мѣстныя за стр. петита впереди текста и на послѣдн. страницѣ—15 к. послѣ текста 10 к.; иногороднія по особой повышен. таксѣ. Для лицъ, ищущихъ труда, половинная плата.

Сельско-хозяйственный двухнедѣльный иллюстрированный журналъ

„ХЛИБОРОДЪ“

V ГОДЪ ИЗДАНІЯ.

Подписная цѣна:

1 г. — 1 р. 50 к. || 3 мѣс. — 50 к.
1/2 года — 75 к. || отдѣл. № 10 к.

№№ для ознакомл. бесплатно.

Годовые подписчики получаютъ:

- 24 книги журнала, не менѣе 48 страницъ каждая.
- 8 пакетовъ сѣмянъ новыхъ сельско-хозяйствен. растений.
- 3 книги по выбору подписчик. изъ списка, печат. въ концѣ г.
- 1 карманный сельско-хозяйств. календарь „ХЛИБОРОДЪ“.

Адресъ конторы и редакціи изданій: ☎ Харьковъ, Московская, 10. ☎ Телефонъ № 716.

ХАРЬКОВСКОЕ ОБЩЕСТВО СЕЛЬСКОГО ХОЗЯЙСТВА.

Если Вамъ нужны сѣмена, удобрения, вещества для борьбы съ вредителями растений, споровизальный шпатель и т. п.,—обращайтесь въ Бюро Харьковскаго О-ва сельскаго хозяйства.

— Если вамъ нужны книги и наставленія по сельскому хозяйству,—обращайтесь въ Книжный складъ Харьковскаго О-ва сельскаго хозяйства.

— Если вы хотите проверить всхожесть, чистоту, чистосортность имѣющихся у васъ или предлагаемыхъ вамъ сѣмянъ,—обращайтесь въ Контрольную Станцію Харьковскаго О-ва сельскаго хозяйства.

— Если вы не знаете, какъ устроить или вести у себя въ деревнѣ кредитное Т-во, потребительскую лавку, сельскохоз. Об-во, откуда добыть для этого необходимыя средства или товары, обращайтесь въ Комитетъ содѣйствія сельской коопераціи Харьковскаго О-ва сельскаго хозяйства.

— Если вы интересуетесь вопросами общественной агрономіи, опытнаго дѣла, коопераціи или техники южно-русскаго, степнаго хозяйства, подписывайтесь на „Южно-русскую сельско-хозяйственную газету“, органъ Харьковск. О-ва сельскаго хозяйства.

— Если вы не знаете, какъ лучше устроить и вести свое маленькое хозяйство, правильно обрабатывать и удобрить землю, какія сѣмена лучше выбрать, какъ ухаживать за разными растениями, скотомъ и проч.,—подписывайтесь на общедоступный сельскохоз. журналъ „Хлебоборобъ“—изд. Харьк. О-ва сельск. хоз.

— Если вы хотите приобрести для школы, сельско-хоз. О-ва или склада и т. п. коллекціи сѣмянъ и колосьевъ разныхъ культурныхъ или сорныхъ растений, удобрительныхъ туковъ, вредныхъ насекомыхъ и веществъ для борьбы съ вредителями растений и пр.,—обращайтесь въ Мастерскую наглядныхъ пособій Харьковскаго О-ва сельскаго хозяйства.

— Если вамъ необходимо получить справку о тарифахъ или проверить правильность взиманія желѣзною дорогою по имѣющимся у васъ накладнымъ, обращайтесь въ Тарифное Бюро Харьковскаго О-ва сельскаго хозяйства.

— Если вамъ нужны какія-либо справки по вопросамъ садоводства, животноводства или винокуренія,—обращайтесь въ Отдѣленіе Садоводства и огородничества, Отд. Животноводства или Винокуренный Отдѣлъ Харьковскаго О-ва сельскаго хозяйства.

— Если вамъ нужны вообще какія бы то ни было справки или свѣдѣнія по сельскому хозяйству,—обращайтесь въ Харьковское О-во сельскаго хозяйства, которое вамъ отвѣтитъ либо лично, либо на стр. „Хлебобороба“—въ отдѣлѣ „Вопросовъ и отвѣтовъ“.

За полученіемъ дополнительныхъ свѣдѣній и справокъ обращаться въ центральный органъ:—Совѣтъ О-ва или въ соответствующія его отдѣлы по адресу:—Харьковъ, Московская ул., соб. д. № 10.

Телефонъ № 2007.

ХАРЬКОВСКОЕ

Асфальтово-толевое производство

Кольбергъ и К^о.

Контора (Рыбная № 13). Фабрика и складъ (Б.-Гончаровка № 26).

СПЕЦИАЛЬНОСТИ:

- 1) Кровельный толь для южнаго климата.
- 2) Асфальтовый лакъ для покраски толевыхъ крышъ.
- 3) Покрытие крышъ толемъ.
- 4) **Вниманіе:** Двойная толевая крыша системы **Кольбергъ**.
- 5) **Карболинеумъ Фенолинъ**, единственное средство для предохраненія дерева отъ гніенія противъ грибковъ.
Просимъ не смѣшивать Карболинеумъ Фенолинъ съ производствомъ другихъ фирмъ.
- 6) Асфальтирование половъ, дворовъ, тротуаровъ, конюшенъ и проч. и проч.

Изолирование фундаментовъ отъ сырости.

Работы производятся исключительно отъ природнаго асфальта и гудрона Общества Сызрано-Печерскихъ заводовъ и морского гравіа.

ТОВАРИЩЕСТВО

М. Гельферихъ-Саде.

ЗАВОДЪ И СКЛАДЫ СЕЛЬСКО-ХОЗЯЙСТВЕННЫХЪ МАШИНЪ И ОРУДИЙ
ВЪ ХАРЬКОВѢ.

БОЛЬШОЙ ВЫБОРЪ МАШИНЪ И ОРУДИЙ

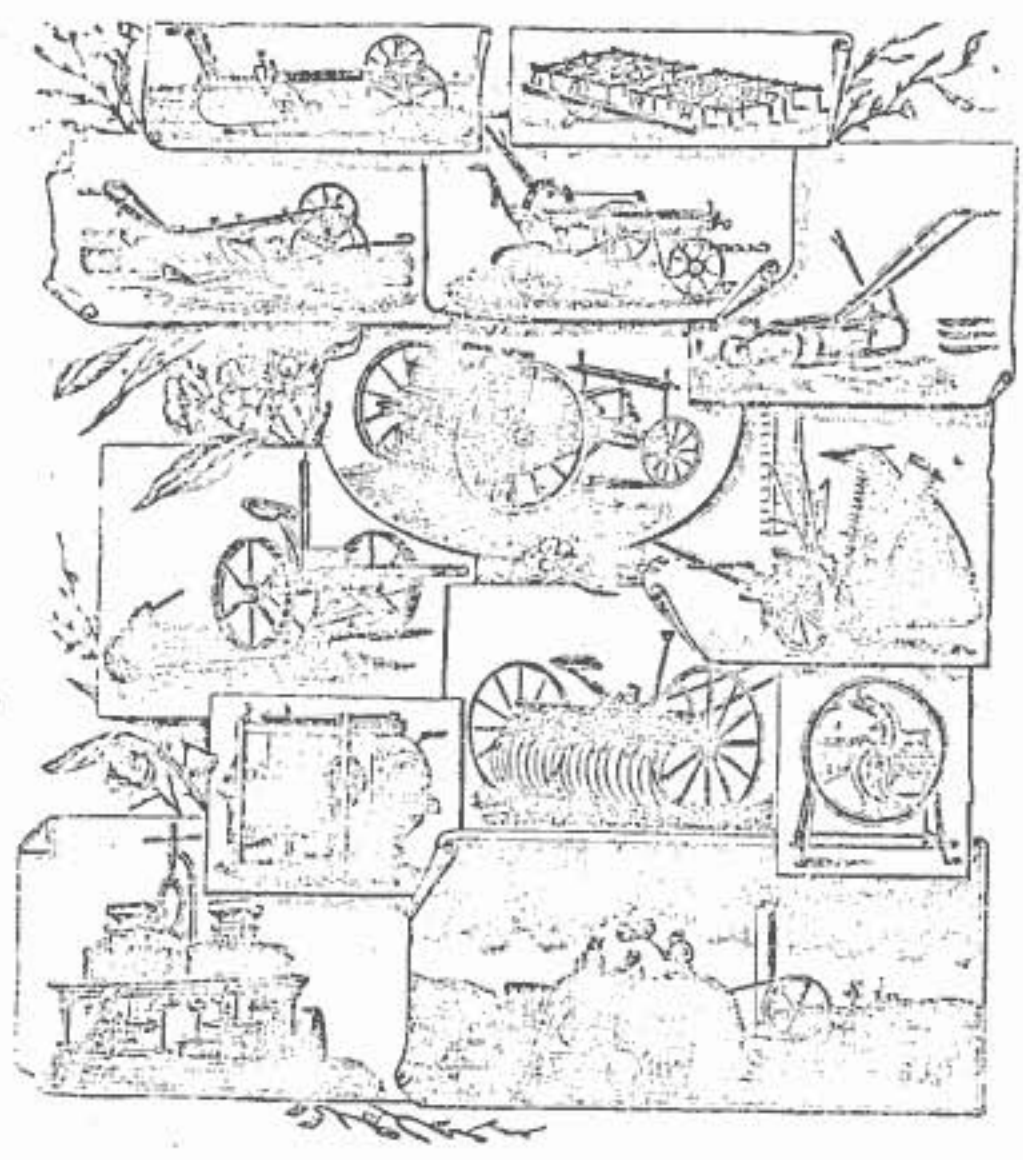

ПО ВСЕМЪ ОТРАСЛЯМЪ СЕЛЬСКАГО ХОЗЯЙСТВА.

СОБСТВЕННЫЯ ОТДѢЛЕНІЯ:

въ Ростовѣ н. Д., Мариуполѣ, селѣ Александровскѣ при ст. Розовка, Екатер. ж. д., г. Ейскѣ, станицѣ Ново-Покровской Кубанской обл., Армавирѣ, Георгіевскѣ, станицѣ Усть-Лабинской Кубанской обл., Полтавѣ, Кременчугѣ, Константиноградѣ, Лозовой, Сватовой Лучѣ, Синельниковѣ, Джанкоѣ, Саратовѣ, Омскѣ и Ново-Николаевскѣ.

ГОРОДСКОЙ ТЕЛЕФОНЪ № 39.

ТОВАРИЩЕСТВО
„В. Г. Пономаревъ и П. П. Рыжовъ“
ВЪ ХАРЬКОВѢ.

☎ Телефонъ Правленія № 116. ☎ Телеф. Коммер. отд. № 1159. ☎

Склады металловъ:

- 1) Шлетневскій пер., Телефонъ № 1533.
- 2) Привокзальный складъ уг. Александровской у. Телефонъ № 115.

Скобяной магазинъ.

Николаевская пл., домъ № 14.
Телефонъ № 125.

Шорный магазинъ.

Николаевская площ., соб. домъ
№ 8. Телефонъ № 122.

Ламповый магазинъ.

Николаевская пл., домъ № 14.
Телефонъ № 125.

Техническая контора.

Николаевская площ., собств. д.
Телефонъ № 122.

Складъ красокъ.

Шлетневскій пер. Телефонъ
№ 1533.

Писчебумажный магазинъ.

Николаевская пл., д. об. „Россія“
Телефонъ № 2192.

Большой выборъ канцелярск.
и писемн. принадлежностей.

Громадныя запасы:

Желѣза листового котельнаго,
обруч. и фасон. мѣди листовой
и сортовой Литье чугуное.

Всевозможные метал.: резель,
чугуна, балокъ, гвоздей и про-
волоки, стали, инструм., болтовъ,
гаекъ и т. д.

Всегда полный ассортиментъ
дверныхъ, оконныхъ и печныхъ
приборовъ, инструментовъ, на-
пильниковъ и т. д.

Запасы пополни. новостями:
ремни, дуги, хомуты, гужи, воз-
жи, сѣдла, узды, шлеи, щетки,
постром., кучерская одежда и пр.

Лампы висячія, стѣнные и др.
фонари всевоз., бронзовыя изд.
загран. и русск. фабр. Столовые
приборы и сервизы. Маюлика,
фарфоръ, фаянсъ и хрусталь.
Предметы роскоши и всё при-
надлеж. домашн. обзаведенія.

Большой складъ машинъ и
технич. принад. для фабрикъ,
заводовъ и рудниковъ.

Масляныя и др. краски про-
изводства П. П. Рыжова.

ГЛАВНЫЯ ПРЕДСТАВИТЕЛЬСТВА:

- 1) Русскаго паровозостроительн. и механич. об-ва въ Харьковѣ, изготовл. всевозможныя сельско-хоз. машины и орудія.
- 2) Акціонерное О-во Тульского желѣзопрокатнаго завода въ Туль, изготовляетъ кровельное желѣзо.
- 3) Т-во Окуловскихъ писчебумажныхъ фабрикъ—Пасбургъ.
- 4) Фирмы „Вагау и К^о“ въ Москвѣ, изгот. свинецъ чушковой и лист., мѣдь, чушк., антимоніи, аллюм. цинкъ, трубы свинц. пломбы, баббиты, провол. свинц.
- 5) Русско-Американскаго Акціон. металлическаго общ. въ С.-Петербурѣ.

Бол. сер. медаль.

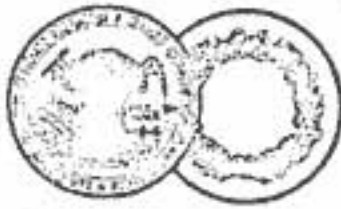

Славянскъ 1901 г.



Золотая медаль.

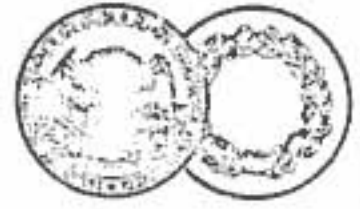

Харьковъ 1907.

Золот. мед. на междунар. выс. новѣйш. изобр. въ С.-Петербургѣ въ 1909 г.

ХАРЬКОВСКИЙ МЕТАЛЛИЧЕСКИЙ ЗАВОДЪ

ГОРНАТО ИНЖЕНЕРА

М. Ф. Фозъ-Дитмаръ

Харьковъ. Тюремная улица, № 10, собств. домъ.

ТЕЛЕФОНЪ № 537.

Чугунно мѣднолитейный котельный и механический отдѣлъ
въ Харьковѣ. Газовая улица, № 4.

Адресъ для телеграммъ: Дитмаръ—Харьковъ.

БУРОВЫЕ ИНСТРУМЕНТЫ. * * *

* * * СТАНКИ. ТРУБЫ. НАСОСЫ.

АРТЕЗИАНСКІЕ КОЛОДЦЫ. * * *

* * * ВОДОСНАБЖЕНІЕ.

Стальные плуги „ПЪТУШОКЪ“. * *

Ацетилено-кислородныя сварки и рѣзаніе.

Литье мѣдное, чугунное и проч. металлическія издѣлія.

Телѣжки, тачки и металлическія бочки.

РЕМОНТНЫЯ РАБОТЫ.

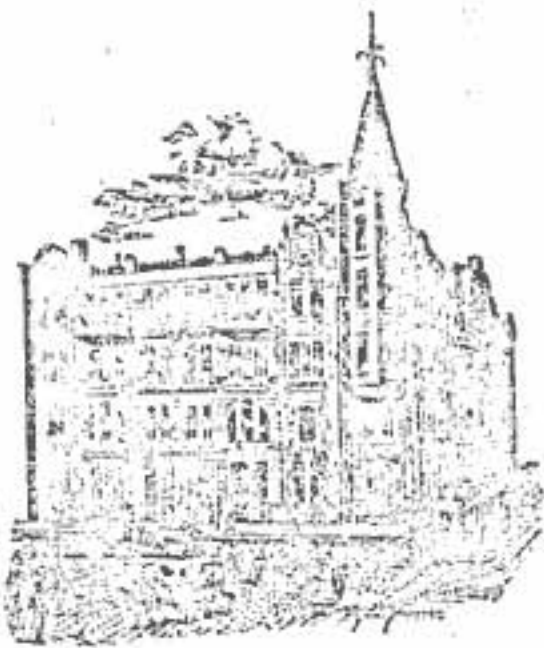

ГОСТИНИЦА
„МЕТРОПОЛЬ“
ХАРЬКОВЪ.

HOTEL
„METROPOLE“
KHARKOFF.

Телефонъ № 708. Междугородный телефонъ.

ЪДУЩИМЪ ВЪ ХАРЬКОВЪ.

М. Г.!

17 Юля с./г., въ г. Харьковѣ, на углу Николаевской площади и Пушкинской ул., въ специально выстроенномъ домѣ открыта грандіозная первоклассная Гостиница „Метрополь“ „Hôtel Metropole“.

„Hôtel Metropole“ находится въ лучшей нагорной части города, въ центрѣ торговой и общественной жизни Харькова. Около Гостиницы Метрополь сосредоточены все банки гор. Харькова, тутъ-же вблизи гостиницы — Городская Дума, Дворянское Собрание, Губернскія Присутственные Мѣста, Учрежденія Съезда Горнопромышленниковъ, Университетъ, Пассажъ, Гостинный Дворъ, Театры и проч.

Гостиница Метрополь имѣетъ 100 комнатъ отъ 1 руб. 25 коп. до 15 руб. въ сутки. Вся обстановка Гостиницы оборудована по образцу западно-европейскихъ отелей и отвѣчаетъ полнѣйшему комфорту и послѣданему слову гигиены: масса свѣта, воздуха, тишина, покой...

Удобства камихъ нѣтъ нигдѣ; въ каждую комнату проведенъ водопроводъ къ умывальнику; во всехъ комнатахъ телефоны къ прислугѣ и въ большинствѣ — городскіе; подъемная машина, электричество, паркетныя полы, водяное отопленіе, роскошный читальный залъ, великолѣпныя ванныя комнаты Первокласная кухня. При гостиницѣ имѣется первоклассная парикмахерская — мужская и дамская.

Вся мебелировка Отеля отъ Поставщиковъ Двора ЕГО ИМПЕРАТОРСКАГО ВЕЛИЧЕСТВА „Бр. Тометъ“; техническія принадлежности отъ „Мюръ и Мерлиза“; электрическая арматура Московскаго Торговаго Дома Жуковскаго; хозяйственныя принадлежности Товарищества „Пономаревъ и Рыжовъ въ Харьковѣ“.

У гостиницы остановка трамвая и конки.

Ко всемъ поѣздамъ комиссіонеры и роскошный автомобиль.

Страховое Товарищество

утвержд. въ 1846 г.

„Саламаждра“

Харьковское Отдѣленіе

Страхованіе ЖИЗНИ, страхованіе ОТЪ ОГНЯ, страхованіе ОТЪ НЕСЧАСТНЫХЪ СЛУЧАЕВЪ отдѣльныхъ лицъ и коллективно-служащихъ и рабочихъ на фабрикахъ и заводахъ, страхованіе транспортовъ въ пути.

Управляющій Отдѣленіемъ А. А. Тикстонъ.

Помощникъ И. П. Коростылевъ.

Довѣренный по Округу Д. М. Васильевъ.

Адресъ: Ирмянскій пер., № 3.

Телефонъ № 635.

МАГАЗИНЪ

Л. Г. Комиссарова

ХАРЬКОВЪ.

Сумская ул., № 2, домъ Куликова, рядомъ съ Земельнымъ Банкомъ.

ТЕЛЕФОНЪ № 2050.

УДОСТОЕНЪ ВЫСШЕЙ НАГРАДЫ.

ПРИЕМЪ ЗАКАЗОВЪ:

Военнаго и гражданскаго всѣхъ вѣдомствъ, воспитанниковъ, всѣхъ высшихъ и среднихъ учебныхъ заведеній, а также штатскаго платья, для которыхъ имѣется большой выборъ лучшихъ русскихъ и заграничныхъ матеріаловъ.

ЗАКАЗЫ ИСПОЛНЯЮТСЯ ДОБРОСОВѢСТНО.

ПОДЪ ЛИЧНЫМЪ НАБЛЮДЕНІЕМЪ.

Для приѣма заказовъ штатскаго платья имѣются лучшія русскія и заграничныя матеріалы и приглашенъ

СПЕЦИАЛИСТЪ ЗАКРОИЩИКЪ.

ЭЛЕКТРОТЕХНИЧЕСКАЯ КОНТОРА

— II —

СКЛАДЪ

О. О. Беллжъ

»»» и «««

Э. Ю. Гетце

въ Харьковѣ, по Екатеринославской ул., № 1.

НА СКЛАДЪ ВСЕГДА ИМѢЕТСЯ

БОЛЬШОЙ ВЫБОРЪ

Всевозможныхъ принадлежностей касающихся электротехники.

ПРИЕМАМЪ ЗАКАЗОВЪ НА

Электрическіе оборудованія. Поставку динамо-машинъ.
Устройство электрическаго освѣщенія. Устройство
телефонныхъ линий и проч. и проч.

БОЛЬШОЙ ВЫБОРЪ ЛЮСТРЪ.

Телефонъ № 1701.

Адресъ для телеграммъ: Харьковъ—БЕЛЛИНГЕТЦЕ

ГЛАВНОЕ АГЕНТСТВО
СТРАХОВОГО ОБЩЕСТВА

„ЯКОРЬ“
ВЪ ХАРЬКОВѢ.

ПРИНИМАЕТЪ НА СТРАХЪ ОТЪ ОГНЯ

всякаго рода недвижимыя и движимыя имущества, сельскохозяйственныя орудія, машины и продукты въ коняхъ, скирдахъ и зернѣ, а также разный скотъ.

Страхование жизни и страхование сухопутнаго транспортирования въ пути, а также страхование отъ несчастныхъ случаевъ, какъ отдельныхъ лицъ, такъ и коллективное на фабрикахъ и заводахъ.

ГЛАВНЫЙ АГЕНТЪ

Иванъ Кирилловичъ
ВЕЛИТЧЕНКО.

Главное агентство помещается на Рыбной улицѣ въ собственномъ домѣ, № 19.

М. Б. ДВОРЖИЦКАЯ.

- 1) Харьков, Сумская ул., № 10. Телефонъ 1802.
- 2) Мариуполь, Енакернославской губерніи.

ОТДѢЛЫ:

- 1) **Аптекарскій:** химическіе и фармацевтическіе препараты, предметы для ухода за больными, перевязочныя средства, натуральныя минеральныя воды, резиновыя издѣлія, патентованныя и дезинфекціонныя средства.
- 2) **Парфюмерный:** всегда получаютъ послѣднія новости изъ Парижа, Лондона, Берлина. Громадный выборъ русской косметики.

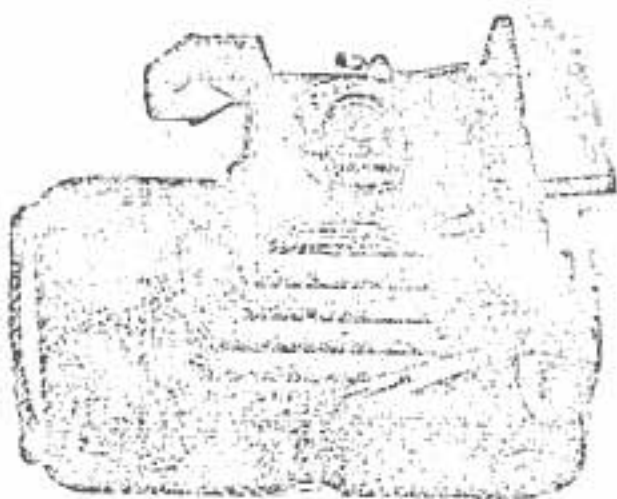
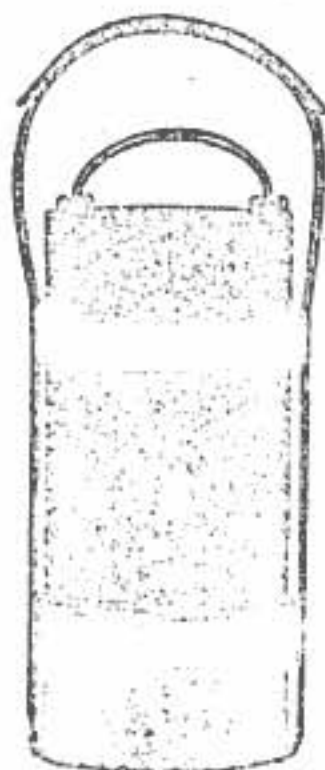

- 3) **Фотографическій:** аппараты со всеми принадлежностями, пластинки, бумаги лучшихъ русскихъ и заграничныхъ фабрикъ. Вся товары „Кодакъ“.
- 4) **Электрическій:** звонки, проволока, элементы, кнопки; карманныя лампочки усовершенствованныя.
- 5) **Хозяйственный:** столовая соль, горчица, уксусная эссенція, сгущенные кремы, желе, кисель, мороженное ваниль, синька, крахмалъ, мыло для бѣлья.
- 6) **Оптическій:** бинокли, лорнеты. Очки и пенсне приготовляются по рецептамъ врачей.
- 7) **Складъ для юга-Россіи сосудовъ ТЕРМОСЪ,** сохраняющихъ теплоту и холодъ безъ огня и льда.

С 595 Хар.
Х 23

С 595 Хар.
Х 23

ХАРЬКОВСКИЙ  
  КАЛЕНДАРЬ

на 1912 годъ

 ГОДЪ СОРОКОВОЙ.

ИЗДАНИЕ

С 595 Хар.
Харьковского Губернскаго Статистическаго Комитета.

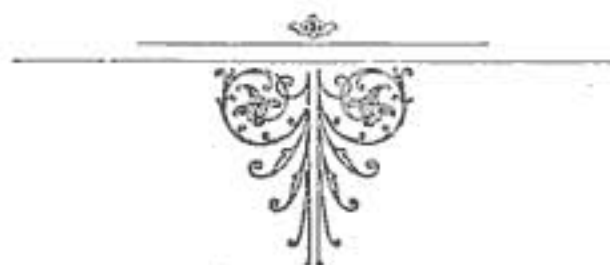



Печ. по постановл. Харьковскаго Губернскаго Статистическаго Комитета.



Общее оглавление.

	стр.
Россійскій Императорскій Домъ	1
Астрономическій Календарь	4
Метеорологическія свѣдѣнія	8
Пасхальная таблица	10
Мѣсяцесловъ	11
Указатель именъ святыхъ	24
Отдѣлъ I.—Торгово-промышленный	34
Метрологія	42
II.—Почтово-телеграфный	45
III.—Железнодорожный	59
IV.—Административный	69
V.—Обзоръ Харьковской губерніи за 1910 годъ	1
VI.—Списокъ обществъ Харьковской губерніи	1
VII.—Фабрики и заводы	18
VIII.—Медицинскій отдѣлъ	66
Адресъ-Календарь	1
Алфавитный списокъ лицъ, номѣщенныхъ въ Адресъ-Календарь и проживающихъ въ г. Харьковѣ.	
Объявленія.	

Оглавленіе отдѣловъ.

Астрономическій календарь.

Элементы тѣлъ солнечной системы	4	Сравнительная таблица времени	7
Восходъ и закатъ солнца	5		

Метеорологическія свѣдѣнія.

Метрологія	8	Сравнительная таблица градусовъ: Цельсія, Реомюра и Фаренгейта	9
Показаніе барометра	8		

Мѣсяцесловъ.

Мѣсяцесловъ Православной церкви	11	Перечень чудотворныхъ иконъ Божіей Матери	30
Перечень крестныхъ ходовъ	23		
Указатель именъ святыхъ Православной церкви	24		

Отдѣлъ I. Торгово-Промышленный.

Ярмарки Харьковской губерніи	34	Метрологія	42
--	----	----------------------	----

Отдѣлъ II. Почтово-Телеграфный.

Почта	45	Почтовый дорожникъ Харьк. губ.	53
Телеграфъ	50	Расстояніе городовъ Имперіи отъ Харькова	57
Телефонъ	51	Пункты земскихъ почтов. станцій	58
Почтово-телеграфн. учрежденія г. Харькова	51		

Отдѣлъ III. Желѣзно-дорожный.

Свѣдѣнія изъ общаго устава желѣзныхъ дорогъ	59	Станціи Южныхъ жел. дорогъ въ предѣлахъ Харьковской губерніи	65
Расчетная таблица провозныхъ платъ	61	Поѣзда желѣзныхъ дорогъ	67

Отдѣлъ IV. Административный.

Административное раздѣленіе Харьковской губерніи	69	Податные участки	82
Списокъ волостей и селеній, имѣющихъ свыше 1000 д. об. н.	70	Раіоны раскладочныхъ и по квартирному налогу Присутствій	82
Военно-конскіе участки	82	Судебно-мировые участки	83
		Полицейскіе участки г. Харькова	85

Отдѣлъ V. Обзоръ Харьковской губерніи за 1910 годъ.

Отдѣлъ VI. Списокъ Обществъ Харьковской губерніи	1
--	---

Отдѣлъ VII. Фабрики и заводы	18
--	----

Отдѣлъ VIII. Медицинскій.

Врачи г. Харькова	66	Лечебныя заведенія г. Харькова	72
-----------------------------	----	--	----

Адресъ-Календарь.

Министерство Внутреннихъ Дѣлъ.

Харьковскій Губернаторъ	1	Почтовая контора	10
Канцелярiя Губернатора	1	Телеграфная контора	10
Губернское Правленiе	2	Телефонная станцiя	11
Врачебное отдѣленiе	2	Городскiя почт.-телегр. конторы	12
Городск. п. уѣзди. врачи	2	Дворянское Депутатское Собранiе	15
Ветерин. отд. губ. правленiя	3	Губернская Земская Управа	15
Строительное отдѣленiе	3	Губернская земская касса мелкаго кредита	16
Межевое отдѣленiе	3	Гласныя губернскаго земства	16
Тюремная инспекцiя	4	Земская больница	17
Мѣста заключенiя Харьковской губ.	4	Земск. повив. институтъ	18
Губернск. попеч. о тюрьм. комитетъ	4	Харьковская Городская управа	18
По земск. п. городск. дѣламъ Присутств.	5	Городское воинское присутствiе	19
Губернское Присутствiе	5	Сиротскiй Судъ	20
Статистическiй Комитетъ	5	Александровская больница	20
По воинской повинности Присутствiе	6	Николаевская больница	21
Инспекцiя по дѣламъ печати	6	Дѣтская больница Краноткина	21
Управленiе Харьк. Подцiймейстера	6	Амбулаторная дѣтская лечебница	21
Харьк. Гор. распоряд. Комитетъ	7	Харьковское Мѣщанск. Управленiе	22
Подцiейскiе участки г. Харькова	7	Ремесленная Управа	22
Сыскное отдѣленiе	9	Богатѣльня Ремесленнаго О-ва	22
Адреснай столъ	9	Убѣжище для сиротъ ремесленниковъ	23
Управленiе почтово-тел. Округа	9		

Министерство Финансовъ.

Казенная Палата	23	2-е городск. по Государств. налогу съ недви. им. присут.	27
Общ. Прис. Каз. Пал.	25	3-е городск. по Государств. налогу съ недвиж. им. присут.	27
Губ. по промысл. налогу Присутствiе	25	Губернское Казначейство	27
1-е город. раскладочное Присутствiе	25	Губернское Акцизное Управленiе	28
1-е город. по кварт. налогу Присут.	25	Акцизное Управленiе 1-го округа	28
2-е город. расклад. по промысл. налогу Присутствiе.	25	Казенный винный складъ	29
2-е городское по квартирному налогу Присутствiе	26	Главная складочная Таможня	30
3-е гор. раскладочное Присутствiе	26	Контора Государственнаго Банка	30
3-е город. по кварт. налогу Присут.	26	Мелкiй кредитъ	32
1-е городск. по Государств. налогу съ недви. им. присут.	26	Отд. Дворянскаго Земельнаго Банка	32
		Отд. Крестьянск. Поземельнаго Банка	32

Министерство Торговли и Промышленности.

Харьковскiй Фабричный округъ	33	Повѣрочная палатка мѣръ и вѣсовъ	34
Губернск. по фабр. п. горнозаводскимъ дѣламъ Присутствiе	33	Коммерческое училище Императора Александра III	34
Пробириное Установленiе	34	Биржевой Комитетъ.	35

Министерство Юстици.

Судебная Палата	36	Съездъ Мирowychъ Судей	39
Окружной Судъ	37	Совѣтъ присяжныхъ повѣренныхъ	40
Нотариальная часть	39	Присяжные повѣренные	41

Государственный Контроль.

Контрольная Палата	42	Контроль Южныхъ ж. д.	43
------------------------------	----	-------------------------------	----

Военное Министерство.

Штабъ 10-го Армейскаго корпуса	45	Управление завѣд. передв. войскъ по желез. дор. Харьковскаго района	51
Управление 10-й Кавалерійской дивизіи	46	Управление Харьк. Нижн. дистанціи	51
Штабъ 31-й Пѣхотной дивизіи	46	Управление корпусн. интенданта 10-го Армейскаго корпуса	52
Харьковская мѣстная бригада	46	Продовольственный магазинъ	52
Управление 3-й бриг. кавал. запаса	46	Кавалерійская ремонт. ком.	52
Штабъ Харьк. района войскъ охраны	47	Военное Собраніе	52
Харьковское Командантское управление	47	Городская гауптвахта	52
121-й пѣхотн. Пензенскій полкъ	47	Конвойная команда	53
122-й пѣхотн. Тамбовскій полкъ	47	Жанд. Полцейск. Управа. жел. дор.	53
124-й пѣхотн. Воронежскій полкъ	49	Губернское Жандармское Управление	53
123-й пѣхотн. Козловскій полкъ	50	Военный Госпиталь	53
7-й саперный батальонъ	50		
1-й Оренбургск. казачій полкъ	51		

Министерство Путей Сообщенія.

Управление Южныхъ казач. жел. дор.	54	Служба сборовъ Южныхъ каз. ж. д.	56
Канцелярія Управления	54	Служба пути " " " "	56
Мобилизаціонный Отдѣлъ	54	Служба тяги " " " "	56
Училищный Отдѣлъ	54	Служба движенія " " " "	56
Юридическая часть	54	Отдѣлъ телеграфа " " " "	57
Главная бухгалтерія	55	Харьковскій порціонный комитетъ	57
Мѣстный комит. пенсіон. кассы	55	Комитетъ по перевозкѣ минеральнаго топлива и проч. горюч. района Юга-Россіи	57
Врачебная часть	55		
Матеріальная служба	55		
Коммерческій Отдѣлъ	55		

Главное Управление Земледѣлія и Землеустройства.

Харьк. Полтав. Управл. Земл. и Гос. Имуществъ	58	Губернск. Землеустр. коммиссія	59
		Лѣсоохранительный комитетъ	59

Министерство Народнаго Просвѣщенія.

Управление Харьк. Учебнаго Округа	59	2-я женская гимназія	75
Дирекція Народныхъ училищъ	60	Вознесенская женская гимназія	76
Губернскій Училищный Совѣтъ	60	Женская гимназія Д. Д. Оболенской	77
Харьковскій Университетъ	61	" " Е. Н. Драшковой	78
Технологическій Институтъ	68	" " Н. Я. Грегорцевичъ	78
Ветеринарный "	70	" " Л. М. Черняковой	78
Женскій Медицинскій Институтъ	70	" " Л. В. Домбровской	79
1-я мужская гимназія	71	Част. жен. гимн. Ильашевой-Менчинъ	79
2-я " "	72	Части. женск. гимн. В. А. Шекунь	79
3-я " "	72	Частная женская гимназія А. С. Ши- ловой	79
4-я " "	73	Гимназія Общ. Взаим. вспоможенія Трудицъ женщинъ	79
1-я частная мужская гимназія	73	Женская гимназія Орловской	79
Частная мужская гимназія Деиченко	73	Частная женская гимназія Голубин- ченко	79
Частная мужск. гимназія группы преподав. Харьк. 3-й гимн.	73	Гимназія для дѣтей обоего пола С. А. Радионой	79
8-ми кл. учебн. завед. 1-го разряда 2-й группы преподав. г. Харькова	73	Частная женская гимназія В. К. Лев- ковецъ	80
1-е Реальное училище	74	Женская гимназія Поновой	80
2-е " "	74		
Частное Реальное учил. Г. О. Буракова	75		
Маріинская женская гимназія	75		

8 кл. жеп. сред. учеб. зав. Немиров- ской-Штерманъ	80	Алексѣевское училище	82
Харьковское 1-е город. 4 кл. училище	80	24 приходское училище	82
Харьковское 2-е	80	25 " "	82
Училище имени М. М. Себрякова	81	26 " "	82
" " Н. С. Клеменовою	81	27 " "	82
" " А. С. Пушкина	81	28 " "	82
" " М. Е. Скобелева	81	Харьк. О-во распр. въ нар. грамот. .	83
" " М. П. Ильина	81	1-е училище О-ва грамотности	83
" " П. С. Тургенева	81	2-е " "	83
9-е приходское училище	81	Школа О-ва грамотности имени В. М. Гаршина	84
11-е " "	81	Женская Ремесленная школа О-ва грамотности	84
12-е " "	81	Школа декоративной живописи имени Н. О. Бородаевского	84
Училище имени К. П. Ушинскаго	81	Воскресная мужская школа О-ва грамотности	84
" " А. П. Суворова	81	Воскресная женская школа О-ва грамотности	84
18-е приходское училище	81	Харьк. Город. Ремесл. училище	84
Александровское училище	82		
Училище имени В. А. Жуковскаго	82		
" " Н. В. Гоголя	82		
" " Н. А. Некрасова	82		

Вѣдомство Православнаго Исповѣданія.

Епархіальный Архіерей	85	Комитетъ Миссіонерскаго Общества .	88
Духовная Консисторія	85	Епархіальный Училищный Совѣтъ .	88
Хар. Епарх. попечит. о бѣдн. дух. зв.	85	Духовная Семинарія	89
Духовенство г. Харькова	85	Харьковское Духовное училище . . .	89
Епарх. Совѣт. по миссіонер. дѣламъ .	88	Епархіальное женское училище . . .	90
Харьковская Старообрядч. община	90		
Чугуевская Старообрядч. община	91		

Главное Управление Государственнаго Коннозаводства.

Харьковская заводская конюшня	91
---	----

Вѣдомство Императрицы Маріи.

Институтъ Благородныхъ дѣвицъ	91
---	----

Министерство Иностранныхъ Дѣлъ.

Французское консульство	93	Австро-Венгерское вице-консульство	93
Германское консульство.	93	Великобританское вице-консульство .	94
Персидское консульство.	93	Шведское консульство	94
Бельгійское консульство.	93		

Вѣдомство Иностранныхъ Исповѣданій.

Р.-Католическая церковь	94	Магометанскій мулла	95
Евангелическо-Лютеранская церковь .	94	Караимская синагога	95
Харьковскій раввинъ	95		

Благотворительныя учрежденія.

Губери. Попеч. дѣтскихъ пріютовъ . . .	96	Харьк. училище глухонѣмыхъ	96
Харьк. отд. попеч. Госуд. Импер. Мар. Феод. о глухонѣмъ	96	Кочет. Ремесл. школа	97
		Клутиновское ремесл. учил. глухъ . .	97

Харьк. училище слѣпыхъ	97	Амбулат. и Хирург. лечебн. Кр. Кр.	102
Харьк. сельск. попечительство дѣтск. пріютовъ вѣд. учр. Имп. Маріи	97	Благотворительное О-во Судеб. Вѣд.	103
Харьк. Благотворительное О-во.	98	О-во пособ. нужд. студ. техн. инст.	103
Участк. попеч. о бѣдн. г. Харькова .	100	О-во столовой для недост. слух. высл. учебн. заведеній	104
Губ. ком. попечит. о народн. трезвости	100	О-во попеч. о нужд. учен. Харьк. муз. училища	104
Комитетъ по управленію народнымъ домомъ О-ва грамотности.	100	Пріютъ О-ва имени Н. А. Северина	104
Народный Домъ.	101	О-во попеч. о нужд. учен. въ низшихъ школахъ г. Харькова.	104
Харьк. домъ трудолюбія.	101	Управленіе Харьк. окр. Император. Рос. О-ва спасенія на водахъ.	105
Ольгинскій дѣтскій пріютъ	101		
Харьк. О-во призр. малол. сиротъ .	101		
Община сест. милос. Крас. Креста .	102		

Общественныя учрежденія.

О-во испытателей природы.	105	Азовско-Донской Коммерческ. Банкъ	111
Историко-филологическое О-во	105	Городской Купеческій Банкъ	111
Южно-русское О-во технологовъ	106	О-во Взаимнаго Кредита	112
Общество Взаимнаго вспоможенія трудящихся женщинъ.	106	Т-во В. Г. Пономаревъ и П. П. Рыжовъ	112
Попечительство о молитв. намятникахъ на мѣстѣ чудес. событія 17 окт. 1888 года	106	Кружокъ „Просвѣтительный досугъ“ служ. Т-ва „В. Г. Пономаревъ и П. П. Рыжовъ“	112
Фармацевтическое О-во	107	Страховое О-во „Россія“	113
Медицинское О-во	107	Агенство Сѣверн. страх. О-ва	113
Музыкальное училище	107	1-е Россійское Страх. О-во учрежд. въ 1827 году	113
Харьковское Отдѣленіе Импер. Русск. Музык. О-ва	108	1-е Взаимн. О-во Страхованія жизни	114
Т-во Харьковскихъ художниковъ	108	Страховое О-во „Якорь“	114
О-во сельскаго хозяйства	109	Контора городского водопровода	114
Школа рисованія и живописи	109	Управленіе конно-желѣзн. дор.	114
Городской художеств.-пром. музей	110	Харьк. Городск. Водопроводъ	114
Южно-Русское О-во Акклиматизаціи	110	Т-во „М. Гельферихъ-Саде“	115
Импер. Русское техническое О-во	110	Коммерческій клубъ	115
Земельный Банкъ	111		

Правительственныя сословныя и общественныя учрежденія уѣздовъ Харьк. губ.

Ахтырскій уѣздъ	1	Купянский	72
Богодуховскій	12	Лебедискій	82
Валковскій	23	Старобѣльскій	92
Волчанскій	33	Сумской	105
Зміевскій	44	Харьковскій.	124
Павловскій	56		

Россійскій Императорскій Домъ.



Его Императорское Величество, Государь Императоръ Николай Александровичъ, Самодержецъ Всероссійскій, родился въ 1868 г., 6 мая (тезоименитство 6 декабря).

Августѣйшая Родительница ГОСУДАРЯ ИМПЕРАТОРА,

Ея Императорское Величество Государыня Императрица Марія Феодоровна, родилась въ 1847 г., 14 ноября (тезоименитство 22 іюля); была въ супружествѣ съ Императоромъ Александромъ III (въ Возѣ почилъ 20 октября. 1894 г.).

Августѣйшая Супруга ГОСУДАРЯ ИМПЕРАТОРА,

Ея Императорское Величество, Государыня Императрица Александра Феодоровна, родилась въ 1872 г., 25 мая (тезоименитство 23 апрѣля); въ супружествѣ съ 14 ноября, 1894 г., Дочь Великаго Герцога Гессенскаго Людвига IV и Супруги Его Великой Герцогини Алисы.

Его Императорское Высочество, Наслѣдникъ Цесаревичъ и Великій Князь Алексѣй Николаевичъ, род. въ 1904 г., 30 іюля (тезоим. 5 октября).

Августѣйшія Дочери ГОСУДАРЯ ИМПЕРАТОРА:

Ея Императорское Высочество, Великая Княжна Ольга Николаевна, род. въ 1895 г., 3-го ноября (тез. 11 іюля);

Ея Императорское Высочество, Великая Княжна Татьяна Николаевна, род. въ 1897 г., 29 мая (тез. 12 января);

Ея Императорское Высочество, Великая Княжна Марія Николаевна, род. въ 1899 г., 14 іюня (тез. 22 іюля);

Ея Императорское Высочество, Великая Княжна Анастасія Николаевна, род. въ 1901 г., 5 іюня (тез. 22 декабря).

Августѣйшій Братъ ГОСУДАРЯ ИМПЕРАТОРА,

Его Императорское Высочество, Великій Князь Михаилъ Александровичъ, род. въ 1878 г., 22 ноября (тез. 22 ноября).

Августѣйшія Сестры ГОСУДАРЯ ИМПЕРАТОРА:

Ея Императорское Высочество, Великая Княгиня Ксенія Александровна, (см. далѣе);

Ея Императорское Высочество, Великая Княгиня Ольга Александровна, род. въ 1882 г., 1 іюня (тез. 11 іюля); въ супружествѣ съ 27 іюля 1901 г. съ Его Высочествомъ Принцемъ Петромъ Александровичемъ Ольденбургскимъ.

Августѣйшіе Дяди и Тетки ГОСУДАРЯ ИМПЕРАТОРА:

Ея Императорское Высочество, Великая Княгиня Марія Павловна, род. въ 1854 г., 2 мая (тез. 22 іюля); была въ супружествѣ съ Ею Императорскимъ Высочествомъ, Великимъ Княземъ Владиміромъ Александровичемъ († 4 февраля 1909 г.). *У нея дѣти:*

Его Императорское Высочество, Великій Князь Кирилль Владиміровичъ, род. въ 1876 г., 30 сентября (тез. 11 мая); Супруга Ею, Ея Императорское Высочество, Великая Княгиня Викторія Ѳеодоровна, род. въ 1876 г., 12 ноября (тез. 1 іюня). *У нихъ дѣти:* Ея Высочество, Княжна Марія Кирилловна, род. въ 1907 г., 20 января (тез. 22 іюля) и Ея Высочество, Княжна Кира Кирилловна, род. въ 1909 г., 26 апрѣля (тез. 28 февраля);

Его Императорское Высочество, Великій Князь Борисъ Владиміровичъ, род. въ 1877 г., 12 ноября (тез. 2 мая);

Его Императорское Высочество, Великій Князь Андрей Владиміровичъ, род. въ 1879 г., 2 мая (тез. 30 ноября);

Ея Императорское Высочество, Великая Княгиня Елена Владиміровна, род. въ 1882 г., 17 января (тез. 21 мая); въ супружествѣ съ 16 августа 1902 г., съ Ею Королевскимъ Высочествомъ, Королевичемъ Греческимъ Николаемъ Георгіевичемъ.

Ея Императорское Высочество, Великая Княгиня Елисавета Ѳеодоровна, род. въ 1864 г., 20 октября (тез. 3 сентября); была въ супружествѣ съ Ею Императорскимъ Высочествомъ, Великимъ Княземъ Сергіемъ Александровичемъ († 4 февраля 1905 г.).

Его Императорское Высочество, Великій Князь Павелъ Александровичъ, род. въ 1860 г., 21 сентября (тез. 29 іюня); былъ въ супружествѣ съ Ея Императорскимъ Высочествомъ, Великою Княгинею Александрою Георгіевною († 12 сентября 1891 г.). *У него дѣти:*

Его Императорское Высочество, Великій Князь Димитрій Павловичъ, род. въ 1891 г., 6 сентября (тез. 21 сентября);

Ея Императорское Высочество, Великая Княгиня Марія Павловна, род. въ 1890 г., 6 апрѣля (тез. 22 іюля); въ супружествѣ съ 20 апрѣля 1908 г. съ Ею Королевскимъ Высочествомъ, Принцемъ Вильгельмомъ Шведскимъ, Герцогомъ Сюдерманландскимъ.

Ея Императорское Высочество, Великая Княгиня Марія Александровна, род. въ 1853 г., 5 октября (тез. 22 іюля); была въ супружествѣ съ Ею Королевскимъ Высочествомъ, Принцемъ Альфредомъ-Эрнестомъ-Альбертомъ Великобританскимъ, Герцогомъ Саксенъ-Кобургъ-Готскимъ.

Его Императорское Высочество, Великій Князь Николай Константиновичъ, род. въ 1850 г., 2 февраля (тез. 6 декабря);

Его Императорское Высочество, Великій Князь Константинъ Константиновичъ, род. въ 1858 г., 10 августа (тез. 21 мая); Супруга Ею, Ея Императорское Высочество, Великая Княгиня Елисавета Маврикіевна, род. въ 1865 г., 13 января (тез. 5 сентября). *У нихъ дѣти:* Ихъ Высочества: Князь Іоаннь Константиновичъ, род. въ 1886 г., 23 іюня (тез. 24 іюня); Князь Гавріиль Константиновичъ, род. въ 1887 г., 3 іюля (тез. 13 іюля); Князь Константинъ Константиновичъ, род. въ 1890 г., 20 декабря (тез. 21 мая); Князь Олегъ Константиновичъ, род. въ 1892 г., 15 ноября (тез. 20 сентября); Князь Игорь Константиновичъ, род. въ 1894 г., 29 мая (тез. 5 іюня); Князь Георгій Константиновичъ, род. въ 1903 г., 23 апрѣля (тез. 23 апрѣля); Княжна Татіана Константиновна, род. въ 1890 г., 11 января (тез. 12 января); Княжна Вѣра Константиновна, род. въ 1906 г., 11-го апрѣля (тез. 17 сентября);

Его Императорское Высочество, Великій Князь Димитрій Константиновичъ, род. въ 1860 г., 1 іюня (тез. 21 сентября);

Ея Королевское Величество, Королева Эллиновъ Ольга Константиновна, род. въ 1851 г., 22 августа (тез. 11 іюля); въ супружествѣ съ Его Величествомъ, Королемъ Эллиновъ Георгомъ I;

Ея Императорское Высочество, Великая Княгиня Вѣра Константиновна, род. въ 1854 г., 4 февраля (тез. 17 сентября); была въ супружествѣ съ Его Королевскимъ Высочествомъ, Герцогомъ Вильгельмомъ-Евгеніемъ Виртембергскимъ.

Его Императорское Высочество, Великій Князь Николай Николаевичъ род. въ 1856 г., 6 ноября (тез. 27 іюля); Супруга Его, Ея Императорское Высочество, Великая Княгиня Анастасія Николаевна, род. въ 1867 г., 23 декабря (тез. 22 декабря).

Его Императорское Высочество, Великій Князь Петръ Николаевичъ, род. въ 1864 г., 10 января (тез. 29 іюня); Супруга Его, Ея Императорское Высочество, Великая Княгиня Милица Николаевна, род. въ 1866 г., 14 іюля (тез. 19 іюля). *У нихъ дѣти:* Ихъ Высочества: Князь Романъ Петровичъ, род. въ 1896 г., 5 октября (тез. 19 іюля); Княжна Марина Петровна, род. въ 1892 г., 28 февраля (тез. 28 февраля); Княжна Надежда Петровна, род. въ 1898 г., 3 марта (тез. 17 сентября).

Его Императорское Высочество, Великій Князь Николай Михайловичъ, род. въ 1859 г., 14 апрѣля (тез. 6 декабря).

Его Императорское Высочество, Великій Князь Михаилъ Михайловичъ, род. въ 1861 г., 4 октября (тез. 8 ноября).

Его Императорское Высочество, Великій Князь Георгій Михайловичъ, род. въ 1863 г., 11 августа (тез. 26 ноября); Супруга Его, Ея Императорское Высочество, Великая Княгиня Марія Георгіевна, род. въ 1876 г., 20 февраля (тез. 22 іюля). *У нихъ дочери:* Ихъ Высочества: Княжна Нина Георгіевна, род. въ 1901 г., 7 іюня (тез. 14 января); Княжна Ксенія Георгіевна, род. въ 1903 г., 9 августа (тез. 24 января).

Его Императорское Высочество, Великій Князь Александръ Михайловичъ, род. въ 1866 г., 1 апрѣля (тез. 30 августа); Супруга Его, Ея Императорское Высочество, Великая Княгиня Ксенія Александровна, род. въ 1875 г., 25 марта (тез. 24 января). *У нихъ дѣти:* Ихъ Высочества: Князь Андрей Александровичъ, род. въ 1897 г., 12 января (тез. 30 ноября); Князь Феодоръ Александровичъ, род. въ 1898 г., 11 декабря (тез. 16 мая); Князь Никита Александровичъ, род. въ 1900 г., 4 января (тез. 24 іюня); Князь Димитрій Александровичъ, род. въ 1901 г., 2 августа (тез. 26 октября); Князь Ростиславъ Александровичъ, род. въ 1902 г., 11 ноября (тез. 14 марта); Князь Василій Александровичъ, род. въ 1907 г., 24 іюня (тез. 2 августа); Княжна Ирина Александровна, род. въ 1895 г., 3-го іюля (тез. 5 мая).

Его Императорское Высочество, Великій Князь Сергій Михайловичъ, род. въ 1869 г., 25 сентября (тез. 25 сентября).

Ея Императорское Высочество, Великая Княгиня Анастасія Михайловна, род. въ 1860 г., 16 іюля (тез. 22 дек.); была въ супружествѣ съ Его Королевскимъ Высочествомъ, Великимъ Герцогомъ Мекленбургъ-Шверинскимъ Фридрихомъ-Францемъ.

Астрономическій Календарь.

Астрономическій Календарь.

Элементы тѣлъ солнечной системы.

Діаметръ солнца равняется 1,305,100 верстамъ или 100 діаметрамъ земли, масса солнца въ 354,000 разъ превосходитъ массу земли, плотность же составляетъ 0,25 плотности земли.

Въ нижеслѣдующей таблицѣ помѣщены нѣкоторые изъ элементовъ большихъ планетъ солнечной системы.

ПЛАНЕТЫ	Среднее разстояніе отъ солнца въ милліон. верстъ	Продолжи- тельность полнаго обор. вокругъ солнца въ сред. суткахъ	Эквато- ріальный діаметръ въ верст.	Масса, принимая массу зем- ли за еди- ницу	Плотность, приним. плотность земли за единицу	Время оборота на оси
Меркурій .	54	88,97	4,420	0,08	1,17	88 сут.
Венера . .	101	224,70	11,910	0,86	0,61	225 ?
Земля . . .	139	365,26	11,958	1,00	1,00	23 ч. 56 м. 5 с.
Марсъ . . .	212	686,98	6,340	0,12	0,71	24 " 37 " 23 "
Юпитеръ . .	725	4,332,59	132,800	303,99	0,24	9 " 55 " 34 "
Сатурнъ . .	1.529	10,759,24	111,800	91,92	0,13	10 " 16 " — "
Уранъ . . .	2,673	30,688,39	47,100	13,52	9,23	?
Нептунъ . .	4,188	30,191,14	58,600	22,53	0,41	?

Изъ большихъ планетъ имѣютъ спутниковъ: Земля 1 спутн. (луна). Марсъ 2 спутн., Юпитеръ 7 спутн., Сатурнъ 9 спутн. и систему колець, Уранъ 4 спутн., Нептунъ 1 спут.—Продолжительность полнаго оборота луны вокругъ земли—27,32 сутокъ; продолжительность синодическаго оборота (отъ одного новолунія къ слѣдующему) 29,53 сутокъ, діаметръ луны 3259 верстъ, масса, принимая массу земли за единицу, 1,81, плотность луны 0,60 плотности земли. Время оборота луны на оси равно времени полнаго ея оборота вокругъ земли, т. е. равно 27,32 сутокъ.

Кромѣ большихъ планетъ, солнечной системѣ принадлежитъ весьма значительное число малыхъ планетъ или астероидовъ. Число найденныхъ до начала 1902 года малыхъ планетъ составляетъ 487. Орбиты всѣхъ этихъ планетъ помѣщаются между орбитами Марса и Юпитера. Въ настоящее время извѣстно 18 такъ называемыхъ періодическихъ кометъ, которыя, подобно планетамъ, постоянно движутся вокругъ солнца, въ промежутки времени отъ 3,3 до 76,4 лѣтъ.

Моменты восхода и заката центра солнца въ г. Харьковѣ.

Мѣсяцы	Январь		Февраль		Мартъ		Апрѣль		М а й		І ю н ь	
	Росх.	Зак.	Восх.	Зак.	Восх.	Зак.	Восх.	Зак.	Восх.	Зак.	Восх.	Зак.
	ч. м.	ч. м.	ч. м.	ч. м.	ч. м.	ч. м.	ч. м.	ч. м.	ч. м.	ч. м.	ч. м.	ч. м.
1	7 56	4 22	7 14	5 14	6 17	6 1	5 11	6 49	4 18	7 34	3 52	8 8
2	7 55	4 23	7 12	5 16	6 15	6 2	5 9	6 50	4 16	7 35	3 52	8 8
3	7 54	4 25	7 10	5 17	6 13	6 4	5 7	6 52	4 15	7 37	3 52	8 9
4	7 53	4 27	7 9	5 19	6 11	6 5	5 5	6 53	4 14	7 38	3 52	8 9
5	7 52	4 28	7 7	5 21	6 9	6 7	5 2	6 55	4 12	7 40	3 52	8 9
6	7 51	4 30	7 5	5 22	6 7	6 8	5 0	6 56	4 10	7 42	3 52	8 10
7	7 50	4 31	7 3	5 24	6 5	6 10	4 58	6 58	4 9	7 43	3 52	8 10
8	7 49	4 33	7 1	5 25	6 3	6 11	4 55	7 0	4 8	7 44	3 52	8 10
9	7 48	4 34	6 59	5 27	6 1	6 13	4 54	7 2	4 7	7 46	3 53	8 11
10	7 47	4 36	6 57	5 29	5 58	6 14	4 52	7 3	4 6	7 47	3 53	8 11
11	7 46	4 38	6 55	5 31	5 56	6 16	4 51	7 5	4 5	7 48	3 53	8 11
12	7 45	4 39	6 53	5 32	5 53	6 17	4 49	7 6	4 4	7 49	3 53	8 11
13	7 44	4 41	6 51	5 34	5 52	6 19	4 47	7 8	4 3	7 50	3 54	8 11
14	7 43	4 42	6 49	5 36	5 50	6 21	4 45	7 9	4 2	7 51	3 54	8 11
15	7 41	4 44	6 47	5 38	5 47	6 23	4 43	7 10	4 1	7 53	3 55	8 11
16	7 40	4 46	6 45	5 39	5 45	6 24	4 42	7 12	4 0	7 54	3 55	8 11
17	7 38	4 48	6 43	5 41	5 43	6 26	4 40	7 18	3 59	7 55	3 56	8 11
18	7 37	4 50	6 41	5 43	5 41	6 27	4 39	7 15	3 59	7 56	3 56	8 11
19	7 35	4 52	6 39	5 44	5 39	6 29	4 37	7 16	3 58	7 57	3 57	8 10
20	7 33	4 53	6 37	5 46	5 36	6 30	4 35	7 18	3 57	7 58	3 58	8 10
21	7 32	4 55	6 35	5 47	5 34	6 32	4 33	7 19	3 57	7 59	3 59	8 10
22	7 31	4 56	6 33	5 49	5 32	6 33	4 32	7 21	3 56	8 0	4 0	8 9
23	7 30	4 58	6 31	5 50	5 30	6 35	4 30	7 23	3 56	8 1	4 1	8 8
24	7 28	5 0	6 29	5 52	5 28	6 37	4 28	7 25	3 55	8 2	4 2	8 7
25	7 26	5 1	6 27	5 54	5 25	6 39	4 26	7 26	3 54	8 3	4 3	8 7
26	7 25	5 3	6 24	5 56	5 23	6 40	4 25	7 28	3 54	8 4	4 3	8 7
27	7 13	5 5	6 22	5 58	5 21	6 42	4 23	7 29	3 53	8 4	4 4	8 6
28	7 21	5 6	6 19	5 59	5 19	6 43	4 21	7 30	3 53	8 5	4 5	8 5
29	7 20	5 8			5 17	6 45	4 20	7 32	3 53	8 6	4 6	8 5
30	7 18	5 10			5 15	6 46	4 19	7 33	3 52	8 6	4 7	8 4
31	7 16	5 12			5 13	6 48			3 52	8 7		

1 1 45 n
1 8 47 n

Моменты восхода и заката центра солнца въ г. Харьковѣ.

Мѣсяцы	І ю л ь		Августъ		Сентябрь		Октябрь		Ноябрь		Декабрь	
	Восх.	Зак.	Восх.	Зак.	Восх.	Зак.	Восх.	Зак.	Восх.	Зак.	Восх.	Зак.
	ч. м.	ч. м.	ч. м.	ч. м.	ч. м.	ч. м.	ч. м.	ч. м.	ч. м.	ч. м.	ч. м.	ч. м.
1	4 8	8 3	4 50	7 20	5 35	6 17	6 22	5 11	7 13	4 17	7 53	3 56
2	4 9	8 2	4 51	7 18	5 37	6 14	6 24	5 9	7 14	4 15	7 54	3 57
3	4 10	8 1	4 53	7 16	5 39	6 12	6 25	5 7	7 17	4 14	7 55	3 57
4	4 12	8 0	4 54	7 15	5 41	6 10	6 27	5 5	7 18	4 13	7 55	3 57
5	4 13	8 0	4 55	7 13	5 42	6 7	6 28	5 3	7 20	4 12	7 56	3 57
6	4 14	7 59	4 57	7 11	5 44	6 5	6 30	5 1	7 21	4 11	7 57	3 57
7	4 15	7 58	4 58	7 9	5 45	6 3	6 32	4 59	7 23	4 9	7 57	3 58
8	4 16	7 57	4 59	7 7	5 47	6 1	6 33	4 57	7 24	4 8	7 58	3 58
9	4 17	7 56	5 1	7 5	5 48	5 59	6 35	4 55	7 26	4 7	7 58	3 59
10	4 18	7 54	5 3	7 3	5 50	5 56	6 36	4 54	7 27	4 7	7 59	3 59
11	4 20	7 53	5 5	7 1	5 51	5 54	6 38	4 52	7 29	4 6	7 59	4 0
12	4 21	7 52	5 6	6 59	5 52	5 52	6 39	4 50	7 30	4 5	8 0	4 0
13	4 23	7 50	5 8	6 57	5 54	5 50	6 41	4 48	7 32	4 4	8 0	4 1
14	4 24	7 49	5 9	6 55	5 55	5 48	6 43	4 46	7 33	4 3	8 0	4 2
15	4 26	7 47	5 10	6 53	5 57	5 46	6 44	4 45	7 34	4 0	8 0	4 2
16	4 27	7 46	5 12	6 51	5 58	5 44	6 46	4 43	7 35	4 2	8 0	4 3
17	4 28	7 45	5 13	6 49	6 0	5 42	6 47	4 41	7 37	4 1	8 1	4 4
18	4 30	7 43	5 15	6 47	6 1	5 40	6 49	4 39	7 38	4 1	8 1	4 5
19	4 31	7 42	5 16	6 45	6 3	5 37	6 51	4 37	7 39	4 0	8 1	4 6
20	4 32	7 40	5 17	6 43	6 5	5 35	6 53	4 35	7 41	3 59	8 1	4 7
21	4 33	7 39	5 19	6 41	6 6	5 32	6 55	4 33	7 42	3 58	8 1	4 8
22	4 35	7 37	5 20	6 39	6 8	5 30	6 56	4 32	7 44	3 58	8 0	4 9
23	4 36	7 36	5 22	6 36	6 9	5 28	6 58	4 30	7 45	3 57	8 0	4 10
24	4 38	7 34	5 24	6 34	6 11	5 26	6 59	4 29	7 46	3 57	8 0	4 11
25	4 40	7 32	5 26	6 32	6 12	5 24	7 1	4 27	7 48	3 57	7 0	4 12
26	4 41	7 30	5 27	6 29	6 14	5 22	7 3	4 26	7 49	3 57	7 59	4 14
27	4 43	7 28	5 28	6 27	6 15	5 20	7 5	4 24	7 50	3 56	7 59	4 15
28	4 44	7 27	5 30	6 25	6 17	5 18	7 6	4 23	7 51	3 56	7 58	4 16
29	4 46	7 25	5 32	6 23	6 18	5 16	7 8	4 21	7 52	3 56	7 58	4 17
30	4 47	7 24	5 33	6 21	6 20	5 13	7 9	4 20	7 52	3 56	7 57	4 19
31	4 48	7 22	5 34	6 19			7 11	4 18			7 57	4 20

времени С в

СРАВНИТЕЛЬНАЯ ТАБЛИЦА ВРЕМЕНИ

на разныхъ пунктахъ земного шара.

(Утро отъ 4 до 10 час., день отъ 10 до 4 час., вечеръ отъ 4 до 10 час. и ночь отъ 10 до 4 час.).

Когда въ Харьковѣ 12 час. дня, то и въ другихъ мѣстахъ.

I. ВЪ РОССИИ.	ч. м. с.				ч. м. с.				ч. м. с.		
	ч.	м.	с.		ч.	м.	с.		ч.	м.	с.
Або	11	54	12 д.	Омскъ	2	28	36 д.	Афины	11	10	0 д.
Архангельскъ	12	17	10 "	Орелъ	11	59	22 "	Софія	11	8	25 "
Астрахань	12	47	14 "	Оренбургъ	1	15	33 "	Буда-Пештъ	10	51	19 "
Баку	12	54	27 "	Пенза	12	35	13 "	Бѣлградъ	10	49	0 "
Бердичевъ	11	33	23 "	Пермь	1	20	10 "	Мисъ-ЦНад	10	47	20 "
Благовѣщенскъ	4	45	30 "	Петрозаводскъ	11	52	40 "	Стокгольмъ	10	47	3 "
Бобруйскъ	11	32	0 "	Плоцкъ	10	53	49 "	Вѣна	10	40	36 "
Варшана	10	59	13 "	Полтава	11	53	23 "	Неаполь	10	32	7 "
Вильно	11	16	14 "	Псковъ	11	28	25 "	Дрезденъ	10	30	0 "
Витебскъ	11	36	56 "	Ревель	11	14	5 "	Берлинъ	10	28	40 "
Владивостокъ	6	22	39 в.	Рига	11	11	39 "	Копенгагенъ	10	25	24 "
Владикавказъ	12	33	48 д.	Ростовъ-на-Д.	12	13	57 "	Римъ	10	25	1 "
Владимиръ	12	16	45 "	Рязань	12	14	5 "	Мюнхенъ	10	2	32 "
Вологда	12	14	39 "	Самара	2	55	25 "	Христианія	10	17	59 "
Воронежъ	12	11	52 "	С.-Петербургъ	11	36	24 "	Тунисъ	10	15	46 "
Выборгъ	11	30	0 "	Саратовъ	12	39	24 "	Штутгартъ	10	14	48 "
Вятка	12	53	49 "	Семипалатин	2	55	28 "	Бернъ	10	4	51 "
Гельсингфорсъ	11	14	55 "	Симбирскъ	12	48	43 "	Амстердамъ	9	54	38 "
Гродно	11	0	24 "	Симферополь	11	51	30 "	Брюссель	9	52	34 "
Двинскъ	1	21	4 "	Смоленскъ	11	43	30 "	Марсель	9	46	40 "
Екатериносл.	11	55	23 "	Ставрополь	12	23	4 "	Парижъ	9	44	26 "
Елисаветгр.	11	44	15 "	Ст. Михель	11	24	7 "	Лондонъ	9	35	6 "
Житомиръ	11	29	45 "	Суваики	11	6	47 "	Мадридъ	9	20	20 "
Иркутскъ	4	32	14 "	Сѣдецъ	11	4	12 "	О-въ св. Елен.	9	12	10 "
Казань	12	51	35 "	Тавастгустъ	11	12	58 "	Лиссабонъ	8	58	32 "
Калшигъ	10	57	27 "	Таганрогъ	12	10	52 "	Ріо-Жанейро	6	42	4 "
Калуга	12	0	6 "	Тамбовъ	12	20	56 "	Каіена	6	5	42 "
Каменец Под.	11	21	24 "	Ташкентъ	2	12	16 "	Мысъ-Горнъ	5	2	48 "
Карсъ	12	27	42 "	Тверь	11	58	12 "	Квебекъ	4	50	16 "
Киншинева	11	30	27 "	Тифлисъ	12	34	17 "	Вальпарайзо	4	48	32 "
Кіевъ	11	37	6 "	Тобольскъ	2	8	12 "	Нью-Йоркъ	4	39	4 "
Ковно	11	10	37 "	Томскъ	3	14	57 "	Вашингтонъ	4	27	3 "
Кострома	12	18	49 "	Тула	12	5	34 "	Лима	4	26	56 "
Красноярскъ	3	46	32 "	Улеаборгъ	11	16	59 "	Кито	4	20	5 "
Кременчугъ	11	48	33 "	Уральскъ	1	0	33 "	Панама	4	16	57 "
Куопіо	11	25	51 "	Уфа	1	11	51 "	Гаванна	4	5	42 "
Курскъ	11	59	56 "	Херсонъ	11	45	34 "	Ново-Орлеанъ	3	34	52 в.
Ломжа	11	3	24 "	Черниговъ	11	40	20 "	Мексика	2	58	39 "
Льблинъ	11	5	20 "	Чита	5	9	5 в.	С.-Франциско	1	25	23 "
Минскъ	11	25	20 "	Эриванъ	12	33	6 д.	Гонолулу	11	3	38 "
Митава	11	0	1 "	Якутскъ	6	14	4 в.	Сидней	7	39	55 "
Могилевъ	11	36	27 "	Ярославль	12	14	35 д.	Токіо	6	54	4 "
Москва	12	5	23 "					Нагасаки	6	14	34 "
Ниж.-Новг.	12	31	7 "	II. Въ Россіи.				Шанхай	5	41	1 "
Николаевъ	11	42	59 "	Каиръ	11	30	7 "	Пекинъ	5	20	58 д.
Новгородъ	11	40	12 "	Александрія	11	34	32 "	Мадрасъ	2	56	5 "
Новороссійскъ	12	6	8 "	Константиноп.	11	31	0 "	Калькута	2	38	11 "
Новочеркас.	12	15	30 "	Бухарестъ	11	19	31 "	Кабуль	2	11	45 "
Одесса	11	38	8 "					Тегеранъ	1	8	47 "

Метеорологическія свѣдѣнія.

Метеорологія [воздуховѣдѣніе] изучаетъ состоянія воздуха и законы его движенія. Чтобы понимать печатающіеся въ газетахъ бюллетени Гл. Физич. Обсерваторіи нужно знать, что нормальная высота барометра 760 миллиметровъ; высокое давленіе 780—765 милл., среднее 765—760, низкое 760—730 м. Въ бюллетеняхъ показанія сводятся къ состоянію баром. на уровнѣ моря (предполагается, будто все мѣста наблюденій находятся на уровнѣ моря). Между тѣмъ, чѣмъ выше надъ уровнемъ моря, тѣмъ давленіе меньше. Поэтому для мѣстныхъ наблюденій прилагаемъ таблицу, изъ которой видно, при какомъ показаніи барометра въ разныхъ мѣстностяхъ бываетъ ясная погода. Температура воздуха въ бюллетеняхъ обозначается въ градусахъ Цельсія (см. сравнительн. таблицу). Влажность воздуха обозначается въ %; самый влажный—100%, комнатный 60%, самый сухой—20%. Вѣтеръ: *N*—сѣв., *S*—южн., *W*—зап., *O*—вост. (*NO*—сѣв.-вост., *SW*—юго-зап.) сила его—въ числѣ метровъ, которые онъ пробѣгаетъ въ секунду (слабый 1—2 м., сильный 10—15, буря 27—35). Облачность обозначается цифрами отъ 1 до 4, указывающими, сколько четвертей неба закрыто облаками.

Температура воздуха измѣряется обыкновенно термометрами, установленными такъ, чтобы они были защищены отъ вліянія всѣхъ тѣлъ, имѣющихъ температуру выше или ниже ихъ; температура считается обыкновенно *въ градусахъ Цельсія* (въ Россіи Реомюра).

Температура воздуха колеблется въ значительно болѣе широкихъ предѣлахъ, нежели высота барометра. Крайнія температуры, наблюденныя на земномъ шарѣ, были: самая высокая $+56,2$ Ц., въ Мурзукѣ (20 сѣв. шир. въ Африкѣ), самая низкая— -76° Ц., въ Верхоянскѣ (въ Восточной Сибири). Эти числа показываютъ, что крайніе предѣлы температуры, при которой можетъ существовать человѣкъ, разнятся на 132° .

Показаніе барометра при которомъ погода обыкновенно бываетъ ясна.

(Высота барометра показана въ миллиметрахъ).

Акмолинскъ	737	Бѣлозерскъ	752
Архангельскъ	761	Бѣлостокъ	753
Астрахань	770	Валаамъ	760
Баку	776	Варшава	756
Батумъ	756	Великія Луки	756
Барнаулъ	753	Вильна	755
Березовъ	760	Владикавказъ	706
Богословскъ	741	Вытегра	750

Вѣрный	701	Новгородъ	752
Вятка	746	Одесса	762
Горки	747	Петро-Александровскъ	758
Дерптъ	758	Петрозаводскъ	758
Екатеринбургъ	740	Пинскъ	754
Елисаветградъ	756	Поти	767
Елисаветполь	728	Пятигорскъ	730
Енисейскъ	762	Рига	765
Златоустъ	728	Самаркандъ	704
Ирбитъ	757	Саратовъ	760
Казань	767	С.-Петербургъ	763
Керчь	765	Семипалатинскъ	752
Кіевъ	749	Симбирскъ	753
Козловъ	752	Ставрополь	715
Кокандъ	730	Тамбовъ	754
Кяхта	750	Ташкентъ	726
Ленкорань	769	Темиръ-Ханъ-Шура	718
Либавъ	765	Тифлисъ	731
Москва	750	Томскъ	760
Нижній Новгородъ	752	Харьковъ	755
Нижне-Тагильскъ	744	Ялта	765
Николаевъ	765	Ярославль	755

Сравнительная таблица градусовъ: Цельсія, Реомюра и Фаренгейта.

Цел.	Реом.	Фарен.	Цел.	Реом.	Фарен.
— 60	— 48,0	— 76,0	+ 6	+ 4,8	+ 42,8
— 55	— 44,0	— 67,0	+ 8	+ 6,4	+ 46,4
— 50	— 40,0	— 58,0	+ 10	+ 8,6	+ 50,0
— 45	— 36,0	— 49,0	+ 12	+ 9,6	+ 53,6
— 40	— 32,0	— 40,0	+ 14	+ 11,2	+ 57,6
— 35	— 28,0	— 31,0	+ 16	+ 12,8	+ 60,8
— 33	— 26,4	— 27,4	+ 18	+ 14,4	+ 64,4
— 31	— 24,8	— 23,8	+ 20	+ 16,0	+ 68,0
— 30	— 24,0	— 22,0	+ 22	+ 17,6	+ 71,6
— 28	— 22,0	— 18,4	+ 24	+ 19,2	+ 75,2
— 26	— 20,8	— 14,0	+ 26	+ 20,8	+ 78,8
— 24	— 19,2	— 11,2	+ 28	+ 22,4	+ 82,4
— 22	— 17,6	— 7,6	+ 30	+ 24,8	+ 88,0
— 20	— 16,0	— 4,0	+ 32	+ 25,6	+ 89,6
— 18	— 14,4	+ 0,4	+ 34	+ 27,2	+ 93,0
— 16	— 12,8	+ 3,2	+ 35	+ 32,8	+ 99,5
— 14	— 11,2	+ 6,8	+ 40	+ 32,6	+ 104,2
— 12	— 9,6	+ 10,4	+ 45	+ 36,0	+ 113,0
— 10	— 8,0	+ 14,0	+ 50	+ 40,0	+ 122,0
— 8	— 6,4	+ 17,6	+ 55	+ 44,0	+ 131,0
— 6	— 4,8	+ 21,2	+ 60	+ 48,9	+ 140,0
— 4	— 3,2	+ 24,0	+ 65	+ 52,0	+ 149,0
— 2	— 1,6	+ 28,4	+ 70	+ 58,0	+ 158,0
+ 0	+ 0,0	+ 32,0	+ 75	+ 60,0	+ 167,0
+ 1	+ 1,6	+ 35,6	+ 80	+ 64,0	+ 176,0
+ 4	+ 3,2	+ 39,2	+ 85	+ 68,0	+ 185,0

Пасхальная таблица,

показывающая, въ какіе дни получится Пасха и переходящіе праздники: мясоѣды, посты и проч. съ 1912 по 1919 годъ.

Годы отъ Рождества Христова	Продолженіе Рождественскаго мясоѣда		Недѣля мясопустн. (мясное заговѣи.)		Недѣля сыропустн. (сырное заговѣи.)		Пасха Христова		Преполовленіе		Вознесеніе Господне			Пятидесятница		Продолженіе Пестрова поста	
	Нед.	Дней	Мин.	Фев.	Фев.	Мар.	Мар.	Апр.	Апр.	Мая	Апр.	Мая	Юни	Мая	Юни	Нед.	Дней
1912	5	1	29	—	5	—	25	—	18	—	—	3	—	13	—	5	4
1913	7	6	—	17	24	—	—	14	—	8	—	23	—	—	2	2	9
1914	6	5	—	9	16	—	—	6	30	—	—	15	—	25	—	3	6
1915	4	4	25	—	1	—	22	—	15	—	30	—	—	10	—	6	—
1916	7	3	—	14	21	—	—	10	—	4	—	19	—	29	—	3	2
1917	6	1	—	5	12	—	—	2	26	—	—	11	—	21	—	4	3
1918	9	—	—	25	—	4	—	22	—	16	—	31	—	—	10	1	4
1919	6	6	—	10	17	—	—	7	—	1	—	16	—	26	—	3	5

Просинець.

Январь (рим.) Просинець, Просій (др.-слав.) Сичень (мал.) Сѣчно (хорв.) Стычень (пол.) Ледень (чешск.), Студени, Големи-Сѣчно (б).



Сичень.

Солнце вступаетъ въ созвѣздіе Водолея.

			и.с.
⊗	В. 1	Обрѣзаніе Господне. Новый Годъ. Св. <i>Василія Вел.</i> мч. <i>Василія Анкирск.</i>	14
	П. 2	Св. <i>Сильвестра</i> , папа Римск., мч. <i>Феогена</i> , св. <i>Серафима Саровскаго</i> .	15
	В. 3	Пр. <i>Малахія</i> , мч. <i>Гордіа</i> .	16
	С. 4	Соборъ 70-ти апст.: <i>Иакова</i> , брата Госп., <i>Еванг. Марка</i> , <i>Луки</i> , <i>Клеопа</i> , <i>Симеона</i> , среди Госп., <i>Варнавы</i> , <i>Иосія</i> или <i>Иосифа</i> , нарицаем. <i>Варсавою</i> или <i>Иустомъ</i> , <i>Оадея</i> , <i>Анаи</i> , архид. <i>Стефана</i> , <i>Филиппа</i> , <i>Прохора</i> , <i>Никанора</i> , <i>Тимона</i> , <i>Пармена</i> , <i>Тимофея</i> , <i>Тита</i> , <i>Филимона</i> , <i>Оппея</i> , <i>Епафраса</i> , <i>Архина</i> , <i>Силы</i> , <i>Сидуана</i> , <i>Крискента</i> , <i>Крисана</i> , <i>Ешиета</i> , <i>Андроника</i> , <i>Стахи</i> , <i>Амилія</i> , <i>Урвана</i> , <i>Наркиса</i> , <i>Апеллія</i> или <i>Апелла</i> , <i>Аристовула</i> , <i>Родиона</i> , <i>Агава</i> , <i>Руфа</i> , <i>Асинкрита</i> , <i>Флегонта</i> , <i>Ерма</i> , <i>Патрова</i> , <i>Ермія</i> , <i>Лина</i> , <i>Гаія</i> , <i>Филолога</i> , <i>Лукія</i> , <i>Ласона</i> , <i>Сосипатра</i> , <i>Олимпіана</i> или <i>Олимпя</i> , <i>Тертія</i> , <i>Ераста</i> , <i>Куарта</i> или <i>Кварта</i> , <i>Евода</i> , <i>Онисефора</i> , <i>Климентя</i> , <i>Сосеена</i> , <i>Аполлоса</i> , <i>Тихика</i> , <i>Елифродита</i> , <i>Карна</i> , <i>Кодрата</i> , <i>Марка</i> (онъ-же <i>Иоангъ</i>), <i>Трофима</i> , <i>Марка</i> .	17
	Ч. 5	Мч. <i>Феофемита</i> и <i>Феоны</i> , прр. <i>Михея</i> , прр. <i>Синклитикія</i> , <i>Аполлиарія</i> , <i>Григорія Критск.</i> , <i>Фостирія</i> и <i>Миши</i> .	18
⊗	П. 6	БОГОЯВЛЕНІЕ (Крещеніе Господне).	19
✠	С. 7	Соборъ св. <i>Іоанна Крестителя</i> .	20
	В. 8	Прп.: <i>Георгія</i> , <i>Емилиана</i> , <i>Домники</i> , <i>Пліи</i> , мч.: <i>Іуліана</i> , <i>Василисы</i> , <i>Кельсія</i> , <i>Антонія</i> , <i>Анастасія</i> , <i>Маріонилы</i> , <i>Катерія</i> , <i>Феофила</i> и <i>Елладія</i> .	21
✠	П. 9	Мч. <i>Поліевкта</i> , Св. <i>Филиппа мит.</i> Прп. <i>Евстратія</i> , пр. <i>Самея</i> , св. <i>Петра</i> .	22
✠	В. 10	Св. <i>Григорія Нисск.</i> Прп. <i>Дометіана</i> , <i>Павла</i> и <i>Маркіана</i> , пр. <i>Макарія</i> .	23
	С. 11	Пр. <i>Феодосія Вел.</i> <i>Феодосія Антиох.</i> и <i>Михаила Клопск.</i>	24
	Ч. 12	Мч.: <i>Татіана</i> , <i>Мертія</i> , <i>Петра</i> , св. <i>Саввы Сербск.</i> , преп. <i>Евпраксіа</i> .	25
	П. 13	Мч.: <i>Ермила</i> , <i>Стратоника</i> , <i>Петра</i> , пр. <i>Иакова</i> , еп. <i>Нисевійск.</i>	26
	С. 14	Пр. въ <i>Синаѣ</i> и <i>Ранѣ</i> избіен.: <i>Исаи</i> , <i>Саввы</i> , <i>Моисея</i> и учен. его <i>Моисей</i> , <i>Іереміи</i> , <i>Пава</i> , <i>Адама</i> , <i>Сергія</i> , <i>Домна</i> , <i>Прокла</i> , <i>Ипатія</i> , <i>Исаака</i> , <i>Макарія</i> , <i>Марка</i> , <i>Веніаміна</i> , <i>Евсевія</i> , <i>Іліи</i> , <i>Иши</i> и др.	27
	В. 15	Пр. <i>Павла Оивейск.</i> и <i>Іоанна Буцинка</i> , мч. <i>Парсофія</i> .	28
	П. 16	Покл. веригамъ ап. <i>Петра</i> . Мч.: <i>Сиевсина</i> , <i>Елевсина</i> , <i>Мелевсина</i> , <i>Леонилы</i> , <i>Неона</i> , <i>Турвона</i> , <i>Ювилы</i> и <i>Данакта</i> .	29
✠	В. 17	Пр. <i>Антонія Великаго</i> .	30
	С. 18	Св. <i>Афанасія</i> и <i>Кирилла</i> , арх. <i>Алекса</i> , прп. <i>Маркіана</i> .	31
✠	Ч. 19	Прп.: <i>Макарія Егип.</i> , мч. св. <i>Евфрасія</i> , св. <i>Арсенія</i> арх. <i>Керк.</i>	1
	П. 20	Пр. <i>Евфимія Вел.</i> М.: <i>Васса</i> , <i>Евсевія</i> , <i>Евтихія</i> , <i>Василида</i> , <i>Иины</i> , <i>Иины</i> и <i>Римы</i>	2
	С. 21	Прп. <i>Максима</i> иеп. Мч.: <i>Неофита</i> , <i>Анастасія</i> , <i>Евгенія</i> , <i>Кандида</i> , <i>Валеріана</i> , <i>Акилы</i> , <i>Агніи</i> .	3
	В. 22	Ап. <i>Тимофей</i> , Прпч. <i>Анастасія Перс.</i> , мч.: <i>Мавуила</i> , <i>Георгія</i> , <i>Петра</i> , <i>Леонтія</i> , епископовъ: <i>Сіонія</i> , <i>Гавріила</i> , <i>Іоанна</i> , <i>Леонта</i> и <i>Парода</i> .	4
	П. 23	Св. <i>Климентя</i> , еп. <i>Анкир.</i> мч. <i>Агаангела</i> , Св. <i>Павлина</i> , еп. <i>милост.</i> прп. <i>Максима</i> , <i>Саламана</i> и <i>Геннадія Костр.</i>	5
✠	В. 24	Прп. <i>Ксенія</i> , въ мѣрѣ <i>Евсевія</i> , <i>Македонія</i> . М.: <i>Вавилы</i> , <i>Тимофей</i> и <i>Агапія</i> .	6
	С. 25	Св. <i>Григорія Богослова</i> . Прп. <i>Понлія</i> и <i>Мара</i> . Мч. <i>Филицаты</i> и сыновъ ея. <i>Ик. Б. М.</i> „Утоли мои печали“.	7
	Ч. 26	Пр.: <i>Ксенофонта</i> , <i>Марія</i> , <i>Аркадія</i> , <i>Іоанна</i> , <i>Симеона</i> , <i>Феодора Студійск.</i> , <i>Иосифа</i> . Мч. <i>Анаи</i> пресв. и <i>Петра</i> .	8
✠	П. 27	Перенес. мощ. св. <i>Іоанна Златоуста</i> , архіеп. <i>Цареградск.</i>	9
	С. 28	Прп. <i>Ефрема Сиріна</i> , <i>Ефрема Печ.</i> , <i>Ефрема Новот.</i>	10
	В. 29	Перен. мощ. св.-мч. <i>Игнатія Богоносца</i> . Пр. <i>Лаврентія Печ.</i> еп. <i>Туров.</i> Мч.: <i>Романа</i> , <i>Иакова</i> , <i>Филофея</i> , <i>Иерихія</i> , <i>Авива</i> , <i>Іуліана</i> , <i>Паригорія</i> , <i>Сильвана</i> , еп. <i>Луки</i> , <i>діак.</i> , <i>Мокія</i> .	11
✠	П. 30	М.: <i>Иинолита</i> , папа Рим., <i>Кенсорина</i> , <i>Савина</i> , <i>Хрисія</i> , <i>Феофла</i> . Св. <i>всел. учит.</i> и св. <i>Василія вел.</i> , <i>Григорія Богосл.</i> и <i>Іоанна Златоуста</i> .	12
	В. 31	Мч. <i>Кира</i> и <i>Іоанна</i> , <i>Афанасія</i> , <i>Феокисты</i> , <i>Феодотія</i> , <i>Евдоксіа</i> , <i>Викторина</i> , <i>Виктора</i> , <i>Никифора</i> , <i>Клавдія</i> , <i>Діодора</i> , <i>Серапіона</i> , <i>Панія</i> и <i>Трифены</i> . Св. <i>Никиты</i> , еп. <i>Новгородск.</i>	13

Февраль (рим.),
 Съчень (др.-сл.)
 Лютый (малорос. и
 пол.), Уноръ (чеш.),
 Вѣльнякъ (хорв.),
 МалкъСъчко (бол.)



Солнце
 вступа-
 етъ въ
 созвѣз-
 діе Рыбъ.

			н.с.	
	С.	1	Мч.: Трифона, Пернетун, Сатира, Ревоката, Саториша, Секунда, Филицитаты. При. Петра и Вендициана.	14
☩	Ч.	2	СРЪТЕНІЕ ГОСПОДНЕ.	15
☩	П.	3	Св. Семеона Богопримца и Анны прр., пр. Азарій. Мч.: Адриана, Еввула, Нанія, Діодора, Клавдіана и Власія (Вуколя).	16
С.	4	При. Пандора и Кирилла Новозерскаго. Св. Книзи Георгія Всеволодо- вича. При. псов. Николай Студійск. Мч.: Іадора. Св.-мч. Авраамія, еписк. Арвилск.	17	
	В.	5	Мчн. Агафін и Θεодузіи. Свят. Θεодосія, архіеп. Черниговскаго.	18
П.	6	Св. Вукола, еп. Смирск. Мч.: Іуліана, Фавсты дѣвы, Евпласія, Макенма, Дорооец, Христины, Калисты, Теофила, Марфа, Марія. Пмч. Ликаріона отрока.	19	
В.	7	При. Парфенія, еписк. Лампсак., Луки Елладек. и 1003 муч.	20	
С.	8	Вмч. Θεодора Стратилата. При. Захарій Серновидца.	21	
Ч.	9	Мч.: Никифора. св.-мч. еписк. Маркела Сицилійскаго, Филагрія, Кипр- скаго Панкратія.	22	
П.	10	Св.-мч. Харлампія. Мч.: Порфирія, Вантоса, Еннасы, Валентины, Павлы, При. Прохора Печерск.	23	
С.	11	Св.-мч. Власія, еписк. Севастійск. При. Дмитрія Прилуцкаго, Преставл. кн. Всеволода Псков., въ крещеніи Гавріила, Св. Θεодора царяца.	24	
☩	В.	12	Св. Мелетія, еписк. Антиохійскаго, <i>Алексія Митрополита Москов- скаго</i> , Антонія, архіепископа Константинопольскаго. Пр. Марія, пе- реименован. Мариной и Евгения. Ик. В. М. „Иверскія“.	25
П.	13	Пр. Мартиніана, Зои, Фотинія, Симеона, Мироточ. Св. Евлогія, архі- епископа Александр.	26	
☩	В.	14	<i>Св. равносп. Кирилла учит. Словенск.</i> При. Авксентія, Псаакія Печер., Марона пустыинника, Авраама, еписк. Каррійск. Перенесеніе мощей книзи Михаила Черниговскаго и боярина его Θεодора.	27
С.	15	Ап. Анисима. При. Евсевія, Пафнутія и Ефросинія.	28	
Ч.	16	Мч.: Памфила пресвитера, Валента діак., Павла, Салевкія, Порфирія, Іуліана, Θεодула, Пліи, Теремія, Псаія, Самуила, Данила, при. Маруфа.	29	
☩	П.	17	Вмч. Θεодора Тирона. Обрѣт. мощ. мч. Миша. Св. Маріамны.	1
С.	18	Св. Льва, папа Римск., Агашта, еписк. Синадек. Флавіана, патр. Царградск.	2	
	В.	19	Апн.: Архипа, Филимона. Св. Анфін. При.: Досифей и Равулы, Евге- нія и Макарія. Мч.: Максима, Θεодота, Психія и Асклиподоты.	3
П.	20	Пр. Льва, еписк. Катанскаго. Агафона, папа Римскаго. Мч. Садока, еп. Перендскаго и съ нимъ 128 муч.	4	
В.	21	При. Тимофей, св. Евстафія, ар. Антиох. и Георгія, еп. Амастрид.	5	
С.	22	Обрѣт. мощей св. мч., иже во Евгения, мч. Маврикія и Фотина, при: Фалассія, Лимнея, Варадата и Афанасія псовѣды.	6 7	
Ч.	23	Св.-мч. Поликарпа, еп. Смирн., при.: Іоанна, Антиоха, Антошпа, Моисей, Зевина, Полихронія, Моисей, Даміана и Александра.		
☩	П.	24	<i>1-е и 2-е обрѣтеніе честныхъ главы Іоанна Предтечи.</i> При. Еразма, Печ.	8
С.	25	Св. Тарасія, архіеп. Константинопольскаго.	9	
	В.	26	Св. Порфирія, архіеп. Газскаго, мч. Севастыана.	10
П.	27	При. Прокопій, Тита Печерск. и Фалалея.	11	
В.	28	При.: Василія псов., Марины, Киры, св.-мч. Протерія, патр. Александр. и Нестора еп. Магидійск.	12	
С.	29	При. Кассіана Римлянина и Іоанна (Варсанофія). Мч. Θεоктириста.	13	

Мартъ

Мартъ (рим.), Сухій (др.-сл.), Березозоль (мал.), Березень (слов.), Бржезень (пол. и чеш.), Омучянь (хор.), Лажу (б.).



Солнце вступаетъ въ созвѣздіе Овна.

	Ч. 1	Пмч. Евдокій, мч. Нестора, Тривимія, Маркелла, Антонія и Антонина, при дѣвы Доминны.	н.с. 14
	П. 2	Св.-мч. Теодота, св. Арсенія, при Агафона, мч. Троадія и Евоазія.	15
	С. 3	Мч.: Евтропія, Клеопика и Василиска, св. Зинова и Зозлы, пр. Піамы.	16
	В. 4	При. Герасима и Іакова, мч. Павла и Іуліанія, св. Григорія, еп. Константія града Кирск., св. Давида, Вячеслава, Василія.	17
	П. 5	Мч.: Конона Песаврійск., Конона градара, Пронды, Еклогія, Евлампія и Онисія, пр. Нейхія и Марка, перен. моц. кв. Теодора Смоленск. и чадь его: Давида и Константина.	18
	В. 6	42 мч.: Константина, Аетія, Теофила, Теодора, Миллессена, Каллиета, Васои и проч., при. Аркадія, пмч. Конона.	19
	С. 7	Св. мч., еп. Херс.: Василія, Ефрема, Канктона, Евгенія, Елпидія, Агоодора и Еверія, св. Павла исп., еп. Паусіад. при. Павла, Емилиана.	20
✠	Ч. 8	При. Теофилата, еп. Ником., и Дометія, св.-мч. Теодорита, ап. Ерма.	21
	П. 9	Св. 40 мч. въ Севаст. оз. мучив.: Киріона, Кандида, Домна, Нейхія, Праклія, Смарагда, Клавдія, Теодула, Евтихія, Іоанна, Ксанфія, Аетія, Акакія, Александр., Ілія, Теофила, Дометіана, Леонтія, Аоанасія, Кирил., Николая, Валерія, Северіана и св. Кесарія и Тарасія, мч. Уртасіана.	22
	С. 10	Мч.: Кократа, Киріана, Діонисія, Анекта, Павла, Крискепта, Діонисія, Викторина, Виктор, Никифора, Клавдія, Діодора, Серафіона, Папія, Леонда, Василисы, Ники, Галины, Теодоры и Анастасія.	23
	В. 11	Св. Софронія, патр. Іерус. Евфимія, арх. Новг. св.-мч. Піонія, м. Епимаха.	24
	П. 12	При. Теофана, Сигріан., св. Финесса, Григорія двоесл.	25
	В. 13	Перен. моц. св. Никифора, патр. Царегр. мч.: Александра, Савина, Африкана, Пуллія, Терентія и Христины, при. Анна.	26
	С. 14	Пр. Бенедикта, св. ап. Евхиміона, Теогноста, мтр. Кіевск. Пк. Б. М. „Теодоровскія“.	27
	Ч. 15	Мч.: Агапія, Пуллія, Тимолая, Ромила, Александра, Діонисія и Никандра.	28
	П. 16	Мч.: Савина, Папія, Іуліана, Трофима и Фала, ап. Аристовула, св.-мч. Александра, паны Римск., св. Серапіона, арх. Новгор.	29
	С. 17	При. Алексія, чел.в. Божія, Макарія Коллизинскаго, мч. Марина.	30
☉	В. 18	Входъ Господень въ Іерусалимъ. Св. Кирилла, арх. Іерус., при. Анна, мч. Трофима и Евкарпія.	31
	П. 19	Мч.: Хрисанова, Дарію, Клавдію, Іларію, Іасона, Мавра и Панхарія.	1
	В. 20	При. Іоанна, Сергія, Патрикія, св. Никиты, арх. Аноллоніадск. мч.: Фотиня, самар., Александры, Клавдію, Ефрасія, Матроны, Іуліанія, Евоимія и Теодосія.	2
	С. 21	Св.: Іакова исп., еп. Фомы, патр. Царегр., Кирилла, еп. Катанск.	3
	Ч. 22	Св.-мч. Василія при. Песакія, мч. Дросвды.	4
	П. 23	Пмч. Никона, еп. Печ. муч.: Филита, Лидія, Македона, Теопренія, Кронда и Амфлохія.	5
	С. 24	Св. Артемона, Іакова исп. и Захарія.	6
☉	В. 25	ПАСХА (Свѣтлое Христово Воскресеніе). Благовѣщеніе Пресвятыя Богородицы.	7
	П. 26	Соборъ арх. Гавріила, св.-мч. Принея, при. Мааха и Василія, мч. Ваоусія, Верка, Аринды, Авива, Агна, Реаса, Пгафракса, Пекои, Силы, Сигина, Санирида, Суимвля, Ферма, Филла, Анна, Аллы, Ларисы, Монко, Мамики, Уирко, Анимансы, Гаффы и Дуклidy.	8
	В. 27	Мч.: Матроны Селунск., Мануила и Теодосія, при. Іоанна Прозорл.	9
	С. 28	При.: Іларіона, Стефана, мч.: Іона, Варахисія, пмч. Евстатія Печер.	10
	Ч. 29	Мч.: Марка, еп. Ареусіиск., Кирилла дѣак., при. Іоанна, Евстафія, еп. Вионійск.	11
	П. 30	При.: Іоанна дѣт., Іоанна Вемоли, Зосимы, еп. Сиракузск., ирр. Іода, ап. Сосоена, Аноллоса, Кифы, Кесаря, Енафродита, св. Евулы.	1
	С. 31	Св.-мч. Ішатія, при.: Аноллонія, мч.: Авды, еп., Веніамина, дѣак. Прест. св. Іоны, мтр. Кіевск., Пк. Б. М. „Іверскія“.	2
			13

Апрѣль.

Цвѣтень.

Апрѣль (рим.), Цвѣ-
тень (др. сл., серб.
и бол.), Квѣтень
(мал.), Квѣцень
(пол.), Травань
(хорв.), Дебень
(чешск.).



Квѣтень.

Солнце
вступа-
етъ въ
созвѣдіе
Тѣльца.

			п.с.
	В.	1 При: Маріи Египет., Евонміи Сузд., Макарія, мч.: Геронтія, Василида, Аврамія Болгар., св. Ахала.	14
	П.	2 Преп. Тита, мч.: Амфіана, Едессія и Поликарпа.	15
	В.	3 Преп. Никиты исп., Плирика, мч.: Елпидифора, Дія, Виоонія, Галика и Θεодосіи.	16
	С.	4 При: Іосифа, Георгія, Зосимы, мчц. Фервуоы.	17
	Ч.	5 Мч.: Агаонода и Θεодула, пр.: Пуплія, Θεоны, Симеона, Форвина, Феодоры Селун., Марка Аониск., Платона Студ.	18
	П.	6 Св. Евтихіи, арх. Константинопольск., Меодія, арх. Морав. мч. 120-ти, Гереміи и Архилія іереи, преп. Платониды.	19
	С.	7 Св. Георгія исп., митр. Митилен., при. Давида Перезелавск., мч. Каліопія, Руфина, діако., и Акиліиы.	20
	В.	8 Апп.: Продіона, Агава, Руфа, Асикрита, Флегонта и Ерма, св. Келестина паны Римск., Пифота, еп. Новг., мч. Павеллина.	21
	П.	9 Мч.: Евпекхія, Дисана еп., Маріава пресвитера, Андиса и проч. 270, пр.-мч. Вадима.	22
	В.	10 Мч.: Терентія, Африкана, Максима, Помпія, Зиона, Александра, Θεодора, Іакова пресвитера, Азадана и Авдикія діако.	23
	С.	11 Св.-мч. Автисы, при. Іоанна и Фармуоія, мч. Прокесса и Мартиніана.	24
	Ч.	12 Св. Василія исп., еп. Парійск., при. Афанасія, Псаака и Аноусы дѣвы, имч.: Миша, Давида и Іоанна, св.-мч. Зиона, еп. Веронійск.	25
	П.	13 Св.-мч. Артемова пресв., мч. Крисекента и Θεмацда.	26
	С.	14 Св. Мартина исп., паны Римск., мч.: Антона, Іоанна, Евстафія, Ардалиона и Азата.	27
	В.	15 Апп.: Арпетарха, Пуда и Трофима, мч.: Савва, Василіеы и Анастасія.	28
	П.	16 Мч.: Агапія, Прины, Хіюціи, Леоніда, Харіесы, Ники, Галины, Калісы, Нунехіи, Василіеы, Феодоры и Прины.	29
✠	В.	17 Мч.: Симеона, еп. Пересидек., Авдѣла и Анаціи, пр. Хустаната, Фуенка, Аскитрен., Азата, Адріана, при. Акакія, еп. Милетиск.	30
	С.	18 При: Іоанна, Косма, еп. Халкидонск., и Авксентія, мч.: Виктора, Зотика, Зиона, Акиндина, Сиверіана и Іоанна Нового.	1
	Ч.	19 При: Іоана ветхонещери., Георгія исп., еп. Антиохіи Писидійск., Трифона, патр. Кои., мч.: Христофора, Θεоны и Антоинна, при. Никифора.	2
	П.	20 При: Θεодора, Трихины и Анастасія, Синапта, блжк. Григорія и Анастасія, патр. Антиохійскихъ.	3
	С.	21 Св.-мч.: Іаннуарія еп., мч.: Фавета, Прокуда, Соссія, Десидеріи, Евтихія, Акутіона, Θεодора, Филіппи, Діоскора, Сократа, Діонисія, Псакіи, Аполлоа и Кодрата, св. Максиміана, патр. Цареградск.	4
	В.	22 При: Θεодора, Сиксота, еп. Виталія, апп.: Наоанавла, Луки, Климентя, перен. мощей св. блгв. кн. Всеволода, во св. крещеніи Гавріила.	5
☞	П.	23 Вмч. Георгія Побѣд., мч. Анатолія, Протолеона, царицы Александры.	6
	В.	24 Мч. Саввы, Стратилата, Евсеція, Неона, Леонтія, Лонгина, Паскрата, Валентина, при. Θεомы врод., Елисаветы, Саввы Печерск.	7
✠	С.	25 Св. апостола и евангелиста Марка.	8
✠	Ч.	26 Св.-мч. Василія, еп. Амасійскаго, св. Стефана, еп. Пермск., св. праведи. Глафиры дѣвы.	9
	П.	27 Ав. и св.-мч. Симеона, сроди. Г-ня, при. Стефана Печер., еп.	10
	С.	28 Апп. Іасона и Сосинатра, мч.: Давы, Максима, Евфрасія, св. Кирилла.	11
	В.	29 Свв. 9-ти мч. Кизическ.: Θεогнида, Руфа, Антинатра, Θεостиха, Артемы, Магна, Θεодота, мч. Діодора и Родоиана, пр. Мемнона.	12
✠	П.	30 Ав. Іакова Заведеева, св. Доната еп., мч. Максима, обрѣт. моц. свм. Василія, еп. Амасійск., и св. Никиты еписк. Новгородскаго.	13

Май (рим.), Тра-
вень (др.-сл. и
малор.), Лѣтень
(болг.), Цвѣтанъ
(серб. и хорв.),
Цвѣтень (чеш.).



Солнце всту-
паетъ въ со-
звѣздіе Близ-
нецовъ.



			н.с.
✠	В. 1	Св. прр. Іеремія, прп. Пафутія Боров., мч. Ваты, св. мч. Макарія.	14
	С. 2	Св. Афанасія, патр. Александр., перен. моц. блгв. кн. Бориса и Глѣба, во св. крест. Романа и Давида, мч.: Еснера, Зои, Киріяка и Θεодула.	15
☉	Ч. 3	Вознесеніе Господне. Мч. Тимофей, Маври, прп. Θеодосія Кіево-Печерск.	16
	П. 4	Мч. Пелагій, св.-мч.: Сильвана, Альвіана, Еразма.	17
	С. 5	Вмч. Припы.	18
☉	В. 6	Прп. Іова многострад., мч.: Варвара, Вахха, Каллимаха, Діонисія.	19
✠	П. 7	Воспомн. зинви. на побѣ знам. чести. Креста въ Іерусал., мч. Акакія.	20
☉	В. 8	Св. ап. и еванг. Іоанна Богослова. Прп. Арсенія Великаго.	21
✠	С. 9	Перен. моц. св. Николая Чудотворца, св. пр. Псаія, мч. Христофора.	22
☉	Ч. 10	Св. ап. Симона Зилота, прп. Симона, еп. Суздальск., Пандоры ѵрод., блж. Тавсіи, мч.: Пенхія, Филадельфа, Кипріяна, Альфіи, Описема.	23
☉	П. 11	Обновл. Цари-Града, св.-мч. Мокія, св. Меодія и Кирилла уч. словен.	24
	С. 12	Св. Епифанія, еп. Кипрек., Германа, Патр. Константин., Савина арх. Кипр., Полувія, еп. Ринокир.	25
☉	В. 13	ПЯТИДЕСЯТНИЦА (день св. Троицы). Мч. Александра, Гликерія дѣвы, Лаодикія, св. Георгія псов.	26
☉	П. 14	ДЕНЬ СВ. ДУХА. Мч.: Пандора и Максима, св. Пандора, прп. Серапіона и Никиты.	27
	В. 15	Прп.: Нахонія велик., Евфросина Псков., Ахиллія, еписк. Ларисійск., Псаія, еп. Ростовск., Псаія печерск., убіен. м. царев. Дмитрія	28
	С. 16	Прп. Θεодора оспац. и Ефрема Перекомек. Отроков. Музы, св. Георгія, еп. Митиленскаго, мч.: Вита, Модеста, Крискентія.	29
	Ч. 17	Ап. Андроника, св. Іуліи, Стефана, арх. Константинои., мч.: Солохина, Памфолона.	30
	П. 18	Мч. Θεодота, Петра, Діонисія, Андрея, Павла, Христины, Ираклія, Павлина, Венедима, Симеона, Псаака, Вахтисія, Александры, Текусы, Клавдіи, Фанны, Матроны и Іуліи.	31
	С. 19	Св.-мч. Патрикія еп. Прусск., Акакія, Менадра и Поліена преевнт. мч.: Калуфа, прп. Іоанна, еписк. Готск., св. блгв. кн. Іоанна Углич.	1
✠	В. 20	Мч.: Фалалей и Аскалона, обрѣт. моц. свят. Алексія, митр. Московск.	2
	П. 21	Св. царей и равноап. Константинина и Елены. Св. кн. Константинна и чадъ его Михаила и Θεодора Муромскихъ, прп. Кассіана грека, Уг. Чудотвор. Ик. В. М. „Владимірекія“.	3
✠	В. 22	Мч. Василиска, память свят. велик. втор. всел. собора.	4
	С. 23	Прп. Михаила псов., еписк. Синадек. Обрѣт. моц. св. Леонтія, еписк. Ростовск. вмч. Михаила, прп. Евфросинія Полоцк.	5
☉	Ч. 24	Прп. Симеона и Никиты столпниковъ, мч. Малетія, Стефана, Іоанна, Серапіона, Калишика, Θεодора и Фавста.	6
☉	П. 25	Третье обр. г.л. св. Іоанна Предтечи, св.-мч. Θерапонта, еписк. Кипр.	7
	С. 26	Ап. Карна и Алфея, мч.: Аверкія, Елена, вмч. Георгія Нов. прп. Іоанна псов. Обрѣтен. моц. прп. Макарія Калышискаго.	8
	В. 27	Св.-мч. Θерапонта, епискона Сардійскаго, мч. Θεодоры и Дидима, перен. моц. св. Кіевск. и всея Россіи: Кипріяна, Фотія и Іоны, прп. Θерапонта Бѣлосл. Обрѣт. моцей преп. Нила Столбенск.	9
	П. 28	Прп.: Никиты, еписк. Халкидон. Игнатія, еп. Ростовск. Св.-мч. Елладія и Евтихія, мч. Еликовиды.	10
	В. 29	Мч.: Θεодосіи дѣвы Тирск., вмч. Θεодосіи дѣвы, прест. Іоанна ѵрод.	11
	С. 30	Прп. Пелагіи Далматекаго.	12
	Ч. 31	Ап. Ерма, ч. Ермія и Философа.	13

Іюнь (р.), Изокт.
(др.-сл.), Червень
(мал.), Червецъ
(пол.), Липанъ
(серб. и хорв.).



Солнце
встуваєть
въ созвѣ-
діе Рака.

			п.с.	
П.	1	Мч. Іустина филос. и др. Іустина, Харитона, Хариты, Евелинста; Теракса, Пеона и Валеріана.	14	
С.	2	Св. Никифора исп., патр. Констант., вмч. Іоанна Нов.	15	
В.	3	Мч.: Лукиліана, Клавдія, Інатія, Павла, Діонисія, Павлы дѣвы, Максіана и Іуліана, св.-мч. Лукіана, перен. моц. бл. цесаревича Дмитрія.	16	
П.	4	Св. Митрофана, патр. Констант., см. Астія еп., Конкордія, Фронтасія, Северіана, Северіана и Силана, прп. Зосима Килікійск.	17	
В.	5	Св.-мч. Дорошея, еп. Тирск., мч.: Маркіана, Никандра, Пьерихія, Апполлона, Леоніда, Арія, Георгія, Седшия, Принія и Пазвона, прп. Теодора и Анувія исп. блж. Константина, митр. Кіевск. Убіеніе вел. кн. Игоря Олегов. Черниг.	18	
С.	6	Прп. Виссаріона и Іларіона исп., и мчц. дѣвъ: Архелан, Феоклы и Сусанна.	19	
Ч.	7	Мч.: Теодота, Кириакіи, Калерія, Марія, Сисенія и Кириака діак., Смарагда, Ларгія, Апропіана, Сатурніна, Панія, Мавра, Крискентіана, Прискилла, Лукіны и Артемія.	20	
П.	8	Вмч. Теодора Стратилата, св. Ефрема, патр. Антиохійск. прп. Зосима.	21	
С.	9	Св. Кирилла, арх. Алекс., прп. Кирилла Бѣлоз. и Александра Кунт., мчц. Феоклы, Мароя и Марія.	22	
В.	10	Св.-мч. Тимошея, еп. Прусск. мч. Александра и Антоніны дѣвы, св. Вассіана, еп. Лавдійск., прп. Теофана Антиохійскаго.	23	
✠	П.	11	Свв. ап. Варроломея и Варнавы.	24
В.	12	Прп.: Онуфрія, Петра Афонск. Арсенія Конев., Іоанна, Андрея, Пракламова (Праклемона) и Теофила.	25	
С.	13	Мч. Акилины и Антоніны, св. Трифілія еп. прп. Анны и сына ея Іоанна.	26	
Ч.	14	Прр. Елисея, св. Меодія, патр. Константиноп.	27	
✠	П.	15	Прр. Амоса, св. Іоны, митр Моск., мч. Вита, Модеста, Крискентія и Дузы, прп. Іеронима и Дузы, св. Лазаря, кн. Сербск., перен. моцей прп. Теодора Сикеота.	28
С.	16	Св. Тихона, еп. Амафун., прп. Тихона Лухов., мч. Тигрія и Евтропія.	29	
В.	17	Мч.: Мануила, Саввела и Немапа.	30	
П.	18	Мч.: Леонтія, Інатія и Теодула, Ік. В. М. „Боголюбскія“.	1	
✠	В.	19	Св. ап. Іуды. Мч. Зосима, прп. Пансія и Іоанна.	2
С.	20	Св.-мч. Меодія, еп. Патр., мч.: Аристоклія преосв. Димитріана діак. Аоннасія, Пиня, Пинны, и Рима, св. Левкія еп.	3	
Ч.	21	Мч.: Іуліана Тарас., смч. Терентія, еп. Іконійск., прп. Іулія и Іуліана.	4	
П.	22	Св.-мч. Евсевія, еп. Самос., мч.: Галактіона, Іуліанія, Зинона и Зина.	5	
✠	С.	23	Мч. Агриппина, Евстохія, Гаія и Урвана, прест. св. правд. Артемія Веркольск. Ік. В. М. „Владимірскія“.	6
✠	В.	24	Рожество Предтечи и Крестителя Іоанна. Мч.: Оректія, Фарнакія, Ероса, Фирмоса, Фирмина, Кириака и Лонгина.	7
П.	25	Пмч. Февронія дѣвы, бл. кн. Петра, въ монаш. Давида и кн. Февронія.	8	
✠	В.	26	Прп.: Давида, Іоанна, еп. Гото., св. Діонисія, арх. Сузд. Ік. В. М. „Тихвинскія“.	9
С.	27	Прп. Самсоона, св. Севира пресв., <i>восп. под. Полтавою, въ 1709 г.</i>	10	
Ч.	28	Перенесеніе моцей св. безсребр. и чуд. Кира и Іоанна, прп. Павла, Сергія и Германа.	11	
✠	П.	29	Св. ап. Петра и Павла Петра цар. Ордын.	12
✠	С.	30	Соборъ дванадесяти апост.: Петра, Андрея, Іакова Заведеева, Іуды, Симона, Матоія.	13

Червень.

Юль (рим.) Липецъ
(мал. и пол.), Чер-
вень (д.-сл.), Чер-
венець (чеш.), Сер-
панъ (хорв.), Жаръ
(серб.), Горешкинъ
(бол.).



Липецъ.

Солнце
встаетъ въ
созвѣздіе
Льва.

			и.с.	
	В.	1	Мч. безеребр. Космы и Даміана, пр. Петра, мч. Потита.	14
	П.	2	Полож. чести. ризы пр. Богородицы во Влахернѣ, св. Ювеналія, патр. Герус. Прест. Фотія, митр. Кіев. П. Б. М. „Ахтырскія“.	15
✠	В.	3	<i>Пер. моц. св. Филиппа митр. Моск. мч.: Іакинфа, Марка, Діомида, Евлампія, Аскліпідота, св. Анатолія, патр. Царегр. При. Александра, прест. св. благов. ки. Василия и Константина Ярослав.</i>	16
	С.	4	Св. Андрея, арх. Критск., св.-мч. Θεодора, еп. Киринейск., мч. Θεодота и Θεодотія, при. Марфы, обрѣт. моц. при. Евномія Суздальск.	17
✠	Ч.	5	При. Аонасія Аонск. и Лампада. <i>Обрѣт. моц. при. Сергія Радонезскаго, мч. Анны и Кирилы.</i>	18
	П.	6	Пр. Сисоя, мч.: Лукія дѣвы, Рикса и друж. их. Ковита, Исавра, Пинокентія, Феликса, Ермія, Василия, Перегриня, Руфа, Руфина, Марина, Марфы, Авдифакса, Аввакума, Кирина, Валентина, Астерія, обрѣт. моц. св. дѣв. Іуліанія княжны Ольшанск.	19
	С.	7	Пр. Фомы, Авакуя, преставл. Евдокія, во инокини Евфросинія, книг. Моск., пмч. Епиктета пресв. и Аетіона, мч.: Кириакія, Перегриня, Лукіана, Помпея, Пенхія, Папія, Саторнина, Германа и Евангела.	20
☉	В.	8	Вмч. Прокопія, юр. Прокопія, <i>Казанской ик. Б. М. Устюжск. ик. Б. М.</i>	21
	П.	9	Смч. Панкратія, еп. Таиром., Кирилла еп. св. Θεодора, еп. Едесск. вмч. Патермуфій и Копрія, мч. Александра, при. Патермуфій и Копрія.	22
✠	В.	10	Мч.: Леонтія, Макрикія, Данила, Антонія, Александра, Іанкита, Спснція, Мисон, Вирада, Віанора, Сидуана и Аполлонія правд., пол. чести. риз. Госн. наш. І. Хр., пр. <i>Антонія Печ. Ик. Б. М. „Коневскія“.</i>	23
	С.	11	Мч. Евномія и Кипсея, преставл. Ольги, ки. Россійск. въ крещ. Елены, Ик. Б. М. „Ржевскія“.	24
	Ч.	12	Мч.: Прокла, Пларія, Голендухи, Марія, Θεодора и Іоанна, пр. Михаила.	25
	П.	13	Соборъ св. арх. Гавріила, при. Стефана, Саванта, мч. Серапіона и Маркіана, св. Іуліана.	26
	С.	14	Св. ан. Акилы, при: Елаія, Описима и Стефана Махрищек., мч. Іуста.	27
☉	В.	15	Мч.: Кирика, Іулитты и Авудима, св. равн. в. ки. Владим. въ кр. Василия.	28
	П.	16	Св.-мч. Аонногена, мч.: Павла, Алевтины, Хіонія, Антіоха, и Іулія дѣв., память св. отъ 6-ти всел. соб. Ик. Б. М. „Пековскія“.	29
	В.	17	Вмч. Мартины, перен. моц. при. Лазаря.	30
	С.	18	Мч. Емилиана и Іакинфа, пр. Памвы и Іоанна Печ. многостр.	31
	Ч.	19	При. Макрины и Дія, прест. Гомана, ки. Ряз., проп. Серафима Сар.	1
☉	П.	20	<i>При. Іаіа, при. Авраамія Галицк.</i>	2
	С.	21	При. Симеона и Іоанна, при. Іозекілія, при. Онуфрія Печ.	3
☉	В.	22	<i>Св. равноап. Марія Магдалины, Смч. Фоки.</i>	4
	П.	23	М. Трофима и Теофила, св.-мч. Аполливарія, еп. Равен.	5
✠	В.	24	Мч. Христиня, благ. ки. Бориса и Глѣба, въ крещ. Романа и Давида, при. Поликарпа, архим. Печ.	6
✠	С.	25	Успеніе св. Анны, мат. Пресв. Богор., св. Олимпіады, преп. Евпракеія и Макарія Ужен., память 5-го всел. соб.	7
	Ч.	26	Св.-мч.: Ермолай, Ермиппа и Ермократа, св.-мч. Параскевы, Моисея, Угрива.	8
	П.	27	Вмч. Пантелеймона, при Анонсы, св. блаж. Николая.	9
✠	С.	28	Свв. анн.: Прохора, Никанора, Тимона и Пармена, мч.: Евстаоія, Акакія и Іуліана, Ик. Б. М. „Смоленскія“ и „Гребеневскія“.	10
☉	В.	29	Вч.: Каллиника, Серафимы и Θεодотія.	11
	П.	30	Свв. анн.: Силы, Сидуана, Крискента, Епсета и Андроника, св.-мч.: Валентина еп., Прокуза, Ефима и Аполлонія, мч.: Іоанна воина, Полихронія, еп. Вавилонск., Парменія, Елпмы и Хрисотела пресвйт., Луки и Муко діак., Авдона, Сеннуса, Олимпія и Максима, св. Авундія.	12
	В.	31	Св. правд. Евдокима, мчн. Іулитты.	13

Серпень.

Августъ (рим.),
Серпень (др.-сл.
и мал., серб.,
чеш. и пол.), Зар-
нинъ (вел.-рус.), Но-
ловозъ (хорв.).



Серпень.

Солнце
вступа-
еть въ
соевѣздіе
Дѣвы

			и.с.
☉	С.	1	14
		<i>Проис. честн. древъ животворящ. Креста, мч. Маккавеевъ: Авива, Антонина, Гурія, Елеазара, Евсевона, Аліма, Маркелла, мат. ихъ Соломонія и учителя Елеазара, мч.: Леонтія, Аттія, Александра, Киндеи, Минспоея, Кириака, Минеопа, Катупа и Евклея.</i>	
	Ч.	2	15
		<i>Перен. моц. архидіак. Стефана, Никодима, Гамалила и Авива, св.-мч. Стефана, папы Римск., прест. св. блж. Василія, Моск. чуд.</i>	
	П.	3	16
		<i>При: Псаакія, Далмата, Фавета, Антонія Римлин. и Косьмы.</i>	
	С.	4	17
		<i>Св. 7 отрок. Ефес.: Максиміліана, Іамвлиха, Мартиціана, Іоанна, Діонисія, Ексакустодіана (Коцетантина) и Антонина, мч. Елеферія.</i>	
	В.	5	18
		<i>Мч. Евсигія, Кантидія, Кантидіана, Сивела, Понтія, св.-мч. Фавія и Аноира, папы Римск. св. прав. Ношны.</i>	
☉	П.	6	19
		Преображеніе Господне.	
	В.	7	20
		<i>Прмч. Дометія, мч. Марина и Астерія, при. Нимена Печ. и Ора.</i>	
	С.	8	21
		<i>Св. Емилиана псов. Кизич. Мирона, св. Критек. муч. Елевоерія и Леониды, при. Григорія, Сиванта.</i>	
✠	Ч.	9	22
		<i>Св. ап. Матвія, мч.: Антонія, Іудіана, Маркіона, Іоанна, Іакова, Алексія, Димитрія, Фоки, Петра, Леонтія и Марія, при. Пеоя.</i>	
	П.	10	23
		<i>Мч. и архид. Лаврентія, Сикета, папы Римск., Феліксима и Аганита діак.</i>	
	С.	11	24
		<i>Мч.: Евила діак. Сусанны дѣвы, Гайя, папы Рим. Гавнія пресвит. Клавдія, Максима, Препедигны, Александра и Купія.</i>	
	В.	12	25
		<i>Мч. Фотія, Аникиты, Памфила и Канитона, св.-мч. Александра.</i>	
✠	П.	13	26
		<i>Пр. Максима псов., обр. моц. блж. Максима Моск., память и обрѣт. моц. св. Тихона, еп. Воронежск., мч.: Писолита, Конкордія, Приней и Авундія, Ик. В. М. „Страстныя“.</i>	
	В.	14	27
		<i>П. Михея, перен. моц. при. Феодосія, св.-мч. Маркелла.</i>	
☉	С.	15	28
		Успеніе Пресвятыя Богородицы.	
☉	Ч.	16	29
		<i>Празднов. нерукотв. образа Господа нашего Іисуса Христа, мч. Діоміда, при. Херимона, Ик. В. М. „Федоровскія“.</i>	
	П.	17	30
		<i>Мч.: Мирона пресв., Стратона, Филіппа, Евтихіана, Кипріана, Опрса, Левкія, Короната, Павла, Патрокла и Іудіанія.</i>	
	С.	18	31
		<i>Мч.: Флора и Лавра, Ерма, Серапіона, Поліена, Паларіона, Діонисія, и Ермиша, св.-мч. Емилиана, св. Іоанна и Георгія.</i>	
	В.	19	1
		<i>Мч.: Андрея, Стратилата, Тимофея, Аганія и Оеклы, Ик. В. М. „Донецкія“.</i>	
	П.	20	2
		<i>При: Самуила, мч. Севира и Мемнона.</i>	
✠	В.	21	3
		<i>Св. ап. Фаддея, мч.: Вассы, Феогнія, Аганія и Писта.</i>	
	С.	22	4
		<i>Мч.: Агафонка, Зотика, Феопрепія, Акиндина, Северина, Евлалія дѣв., при. Аноусы, св.-мч. Аонасія, Ик. В. М. „Грузинскія“.</i>	
	Ч.	23	5
		<i>Мч.: Луина, смч. Приней, еп. Лугудуевск., св. Каллиника, патр. Константиноп., пр. Евтихія и Флорентія.</i>	
	П.	24	6
		<i>Св.-мч. Евтиха, перен. моц. Петра митр. Кіев., прест. при. Георгія, мч. Татіона и Сиря дѣвы.</i>	
	С.	25	7
		<i>Св. ап. Варооломей и Тита, св. Варсена и Евлогія, еп. Едесск., и Протогена, еп. Каррійск., псов. св. Минны, патр. Цареградск.</i>	
	В.	26	8
		<i>Мч.: Адріана и Наталія, Ик. В. М. „Владимірскія“.</i>	
	П.	27	9
		<i>При. Нимена вел., Нимена и Саввы, св. Ливерія, папы Римск. и Осія, еп. Кордуб., св.-мч. Кукин, при. Нимена Печ. мч. Аноусы.</i>	
	В.	28	10
		<i>При. Моисей, Мурна и Саввы Крыпецк., св. прр. Анна.</i>	
☉	С.	29	11
		Успѣновеніе главы Крестителя Іоанна.	
☉	Ч.	30	12
		<i>Свв. патр. Константинополь: Александра, Іоанна и Павла, перен. моц. благов. велик. кн. Александра Невскаго, при. Александра Свирск., Христофора и Фантіна обрѣт. моц. благ. кн. Даніла Моск.</i>	
✠	П.	31	13
		<i>Положеніе честнаго пояса пресв. Богородицы въ Халкопратіяхъ, св.-мч. Кипріана, еписк. Кароагенск., св. Геннадія, патр. Царегр.</i>	

Сентябрь (рим.) Зо-
ревъ Рюень (д.-с.),
Вересень (м.) Врже-
сень (пол.), Вресень
(с.-сер.), Бресень
(болг.), Зарни (чеш.)



Солнце
вступа-
етъ въ со-
звѣдіе
Вѣсовъ.

		и.с.	
✠ С.	1	Прп. Симеона Столпн. и матери его Мары, мч. Аноала, Аммуна діак., Калиста, Евдоа, Ермогеѣа, праведн. Иисуса Навина, соб. Пресв. Б-цы, иже въ Мѣснцѣхъ.	14
В.	2	Мч.: Мамонта, Θεодота, Руфины, св. Іоанна Постника.	15
П.	3	Св.-мч. Анома, еп. Никомид. и Аристѣона, еп. Александрійск., мч. Теофила, Дорооеа, Мардонія, Мигдонія, Петра, Индеса, Горгонія, Зинона, Домны дѣвы, Евфиміи и Василиссы, Пр. Θεоктиета, св. Фивы.	16
В.	4	Св.-мч. Вавилы, мч. Вавилы, Урвана, Прилидіана, Епиполонія, Θεодора, Міана, Іуліана, Кіона и Ермопін, св. Христодулы, св. пр. Моисей, ив. Б. М. „Неоналимъа Кушны“.	17
С.	5	Пр. Захарій и св. прав. Елисаветы, мч.: Урвана, Θεодора, Медимна, Авдіа или Авидя, Сарнила, Фифаила, Фивей, Раисы, Іувентина и Максима уб. бл. кн. рос. Глѣба, во св. крещ. Давида, св. Петра во Аонрѣ.	18
Ч.	6	Чудо арх. Михаѣла въ Хонѣхъ, мч.: Ромила, Евдоксія, Зинона, Макаріа, Кириака, Фавста и Авива, св.-вм. Кирилла, прп. Архиппа и Давида.	19
П.	7	Мч.: Созонта и Евпсихія, апп. Евдоа и Онисифора, пр. Луки, св. Іоанна.	20
☉ С.	8	Рождество Пресвятыя Богородицы.	21
В.	9	Св. и пр. Богоот. Іокима и Анны. Восп. 3 Всел. соб., мч. Северіана.	22
П.	10	Мч.: Минодоры, Митродоры, Нимфодоры, Варнисава, свв. Петра и Павла, еп. Ник. Пар., Пульхерін, свв. ап.: Анелліа, Лукія и Климента.	23
В.	11	Прп. Θεодора, Евфросина, мч.: Ін, Діодора, Дидима, Димитрія, Еванфін и Димитріана, перен. мощ. Сергіа и Германа, Валаам. чуд.	24
С.	12	Св.-мч. Автонома и Корнута еп., мч. Іуліана и Θεодора.	25
Ч.	13	Обновл. хр. Воскр. Христова въ Іерусал., св.-мч. Корниліа сотн., Іуліана пресв., прп. Петра, мч.: Іліа, Зотика, Лукіана, Валеріана, Кроніда, Леонтія, Серапіона, Селевка, Макровія, Гордіана и Стратоника.	26
☉ П.	14	Воздвиж. чести. и животворящаго Креста Господня. Усп. св. Іоанна Златоуст., мч. Папы.	27
С.	15	Вмч. Никиты, прп. Филооеа, мч.: Порфирія, Максима, Θεодота, Аскліады, обр. мощ. св. Акакіа исп., арх. Стефана.	28
В.	16	Вмч. Евонміа, мч. Виктора и Сосоена, мщ.: Севастіана, Мелитины, Людмилы, прп. Дорооеа, прест. св. Кипріана, митр. Кіевск.	29
П.	17	Мч.: Софіа, Вѣры, Надежды, Любви, Агафокліа, Θεодотія, Пелія и Пила, еп.: Зинона, пресв. Патермуфіа и Іліа.	30
В.	18	Пр. Евменія, еп. Горт., мч.: Аріадны, Софіа, Припы и Кастора.	1
С.	19	Мч.: Трофима, Савватія, Доримедонта и Зосимы, прест. благв. кн. Θεодора и чадъ его Давида и Константина, Смоленск. и Ярослав. чуд.	2
Ч.	20	Вмч. Елстаоія, мч.: Θεопиетін, Агапіа и Θεопиета, мч. кн. Михаѣла и болвр. его Θεодора, Черниг. чуд.	3
✠ П.	21	Св. ап. Котрѣта, св. еп. Псаакія Кипрск. и Мелетія, св.-мч. Платія и Андреа, мч. Евсевія и Приска, св. <i>Димитрія Ростовск.</i>	4
С.	22	Св.-мч. Фоки, еп. Сип., мч. Фоки, св. пр. Іоанн, св. Петра.	5
В.	23	Зач. Предт. и Крестители Іоанна, мч.: Андреа, Іоанна, Петра, Антошина и Пранды дѣвы, прп. Ксаношны и Поликеенія.	6
П.	24	Св. первомч. и равноап. Θεклы пр. Копрія и Никандра.	7
✠ В.	25	Пр. Евфросинія и др., Евфросинія Суздальск., въ мѣрѣ Θεодуліа, прест. прен. <i>Сергіа Рабонелск.</i> , прмч. Пафнутія.	8
☉ С.	26	Преставл. св. апост. и евангелиста Іоанна Богослова.	9
Ч.	27	Мч. Калистрата и Епихарін, пр. Савватія Солов. и Пгнатія, свв. апп.: Марка, Аристарха и Зины.	10
✠ П.	28	<i>Прп. исп. Харитона</i> , Св.: пр. Варуха, мч. Александра, Алфеа, Зосимы, Марка, Никона, Неона и Платодора, убіен. св. Вячеслава, кн. Чешск.	11
С.	29	Прп.: Кириака и Θεофана, мч. Дады, Гаведан и Каздон.	12
В.	30	Св.-мч. Григорія, мч. Ринсимій и Гаіаміа, прп. Григорія.	13

Октябрь (рим.) Лис-
топадъ (др.-сл.),
Жовтень (мал.),
Ржієнь (чеш.), Пазд-
зерникъ (пол., серб.,
болг.).



Солнце
встаетъ
въ
соавдѣдіе
Скор-
піона.

			н.с.
☉	П.	1 Покровъ Пресв. Богородицы. Св. ап. Анаѳи, св. Романа и Саввы Ви- шерек. вмч. Михаила, вмч. Михаила, мч. Доминна.	14
	В.	2 Св.-мч. Кипріяна, мч. Іустина и Феоктиста, Андрея юродив.	15
	С.	3 Св.-мч. Дιονисія Ареоногита, мч. Рустика и Еловерія, при. Іоанна Хо- зюгита, еп. Кессарійск. блж. Пенхія.	16
	Ч.	4 Св.-мч. Героея, еп. Аони. Обр. моц. св. Гурія, арх. Каз., и Варсоноѳа, еп. Твер., при. Аммона и Павла, мч. Петра, еп. Кавитол., Доминна, Виринен, Проскудін, Давида, Каллисоерія, Гаія, Фавета и Евсевія.	17
☽	П.	5 Мч. Харитины и Мамелхвы, святит.: Петра, Алексѣя, Іоны и Филиппа, митр. Моск., при. Даміана, Теремія и Матоея.	18
✠	С.	6 Св. апостола Фомы.	19
	В.	7 Мч.: Сергія, Вахха, Іуліана, пресвит., Кесарія діако. Полихронія пресв. Пелагія, при. Сергія Вологод. и Сергія Печ. послушн.	20
	П.	8 При. Пелагія и Тавсія, св. Пелагія дѣвица.	21
✠	В.	9 Св. ап. Іакова Алфеева, при.: Андроника, Афанасія и Петра, прид. Авра- ама праотца и Лота, мч. Евентія и Максима, св. Понцій невожд.	22
	С.	10 Мч. Евлампія, Евлампіи, Феотекна, при. Теофила невож. и Вассіана.	23
	Ч.	11 Св. ап. Филиппа, при. Теофана невож., св. Никійск., мч. Зинаида.	24
✠	П.	12 Мч.: Прова, Тараха, Андроника и Доминки, св. Косьма, еп. Маѳумск. св. Мартина.	25
	С.	13 Мч.: Карпа еписк., Папыла, Агафодора, Агафонки, Флорентія.	26
	В.	14 Мч.: Назарія, Гервасія, Протасія, Кельсія и Сильвана, пр. Параскевы, пр. Николы свитощи, ки. Черниг., Печерек. чудотвор.	27
	П.	15 При. Евоимія и Савина еп., при мч. Лукіана, мч. Саврила и Вевей.	28
	В.	16 Мч. Лонгина сотника.	29
	С.	17 Св. прр. Осія, при мч. Андрея Критск., св. Лазари четверод., еп. Китейск., мч. беззреб. Косьма и Даміана, Леонтія, Аноима и Европія.	30
✠	Ч.	18 Св. ап. еванг. Луки, мч. Марина, при. Іуліана.	31
	П.	19 Св. прр. Іоуля, мч. Уара. блж. Клеопатры, Іоанна, при. Іоанна Рыльск. св.-мч. Садока и съ нимъ 128 мч.	1
	С.	20 Вмч. Артемія, св. првди. Артемія Веркольск.	2
☽	В.	21 При. Иларіона Вел. и Иларіона, еп. Меглицк. мч.: Дасія, Гаія и Зотика.	3
☽	П.	22 Св. равноап. Аверкія, еп. Іеранол. Свв. 7-ми отр.: Максиміліана, Яв- лиха, Мартіана, Дюнсея, Антошпа, Константина (Ексакустодіана) и Іоанна, мч.: Александра, еп. Праклія, Анна, Елисаветы, Феодотія, и Гликерія Пк. Б. М. Казанскія.	4
	В.	23 Св. ап. Іакова, брата Госп. Св. Іакова Боровицк., Игнатія, патр. Конст.	5
	С.	24 Мч. Ареом и Синклитикин, св. Аонасія, патр. Цареградск., при. Арефы Печерек., блж. Елезвоа. Пк. Б. М. „Всѣхъ скорбящихъ радости“.	6
	Ч.	25 Мч.: Маркіана, Мартирія и Анастасія.	7
✠	П.	26 Вмч. Димитрія Селунскаго, при. Аонасія.	8
	С.	27 Мч. Нестора, Кавитоліны, Еротиды и Марса, при. Нестора лѣтопис., обр. моц. ки. Андрей Смоленскаго.	9
	В.	28 Мч. Терентія, Неонилы, Сарвила, Фота, Феодула, Іеракса, Нита, Вила, Евникин, Параскевы, нар. Пятицы, Африкана, Терентія, Максима, Помпій при. Стефана, Іоанна и Арсенія, архіеп. Сербск. св.-мч. Кипріяка.	10
	П.	29 При мч. Анастасія Римлян., при.: Аврамія, Марія, Аврамія Ростовскаго, Анна, мч. Клавдія, Астерія, Неона и Неонилы.	11
	В.	30 Свм. Зиновія еписк. мч.: Зиновія, Евтропія и Анастасія, амп. Тертія,	12
	С.	Марка, Іуста и Артемы, св.-мч. Маркіана еписк.	13
	Ч.	31 Свв. амп.: Стахія, Амилія, Урвана, Наркиса, Апеллія и Аристовула, мч.: Елимаха, при. Спиридона и Никодима Печерек. и Мавры.	13

н.с.
14
15
16
17
18
19
20
21
22
23
24
25
26
27
28
29
30
31
1
2
3
4
5
6
7
8
9
10
11
12
13

Ноябрь (рим.),
Грудень (др.-
сл.), Листопадъ
(мал., пол., чеш.,
сл.), Падалисть
(бол.), Студень
(серб.).



Солнце
вступаетъ
въ созвѣ-
діе Стрѣль-
ца.

			н.с.
✠	Ч. 1	Св. беззребрен. Космы и Даміана, при. Θεодосіа, мч.: Ермвигельда, Гиріена, Іуліанія, Кесарія, Дасія свм.: Іоанна еписк. и Іакова пресв.	14
	И. 2	Акиндина, Ингасія, Аѳонія, Елпидифора и Апемодиета, при. Маркіана.	15
✠	С. 3	Мч.: Аксеиема еписк., Іосифа пресвит., Анфала діакона, Аттика, Ага- нія, Евдоксія, Катерія, Петукарія, Пактовія и Никтополіона.	16
	В. 4	При. Іоанникія Вел. Мч. Никандра, еписк. Мирек. и Ермея пресвит.	17
	И. 5	Мч. Галактіона и Елестиміа, анн. Патрова, Ерма, Лина, Гаія, Фило- лога, св. Григорія, архіеп. Александр. и Іоны, архіеп. Новгород.	18
	В. 6	Св. Павла исп., патр. Царегр., пр. Луки, Варлаама Хут. мч.: Текусы, Александры, Клавдія, Матроны и прп. Луки.	19
	С. 7	Мч.: Терона, Никона, Калпимаха, Максиміана, Дукитія, Гиганты, Мела- синна, пр. Лазара.	20
✠	Ч. 8	<i>Соборъ архисвратига Михаила и прочихъ безплотныхъ силъ.</i>	21
	И. 9	Мч.: Онуфѳора, Порфирія, Александра и Антонія, при.: Матроны, Θε- октисты, Іоанна, Колова, Евстолия, Соснатри и Онуфѳора Печерск.	22
	С. 10	Свв. апн.: Ераста, Олимпія, Родіона, Соснатра, Куарта и Тертія, при. Феостерпка, мч. Ореста, свм. Милія, еписк. Персидек.	23
	В. 11	Мч.: Минны, Викторя, Викентія и Стефаниды, при. неновѣдника Θεодора студита, св. Максима, юрод. Московск.	24
	И. 12	Св. Іоанна Милостив., патр. Александрійск., при. Нила, пр. Ахіа.	25
✠	В. 13	<i>Св. Іоанна Златоустаго архіеп. Константиноп.</i> Мч. Антонина, Ни- кифора, Германа и Мансоы.	26
☩	С. 14	<i>Св. ап. Филиппа</i> Св. Григорія Паламы, архіеп. Θεссалон. Успеніе правовѣри. цара Іустиніана и память царицы Θεодоры.	27
	Ч. 15	М.: Гурія, Самона и Авива, Елпидія, Маркелла, Евстохія и Димитрія.	28
✠	И. 16	<i>Св. ап. и еванг. Матѳея.</i> С. Фульвіана князи, въ крещеніи Матѳея.	29
	С. 17	Св. Григорія, еп. Неокес., при. Фульвіана пшца, Никона и Сергія.	30
	В. 18	Мч.: Платона, Романа, отрока Варула, Закхей діак. и Алафея.	1
	И. 19	Св. прр. Авдія, мч.: Варлаама, Азы, Пліодора и Романа, при. Варлаама, Іоасафа, черев. Индійск., Авенира цара и Варлаама Печерск.	2
	В. 20	При. Григорія, св. Прокла, архіеп. Константинопольск. Мч. Евстафія, Феснесія, Анатолія, Дасія, Азата, Сасонія, Θεоклы и Анны. Св.-мч. Нирсы, Іосифа, Іоанна, Саверія, Пелагія и Ппатія, еписк. Персидекаго.	3
☩	С. 21	Введеніе во храмъ Пресвятыя Богородицы.	4
	Ч. 22	Апн. Филимона и Архана и мч.: Анфія, Кикилія, Валеріана, Тивуртія, Максима, Прокопія и Менигна, при. Агавы, Иран. Михаила, убіеніе благ. кн. Михаила Ярославича Твер.	5
✠	И. 23	Св. Амфилохія Икон., св. бл. кн. Александра Невск., мч. Сисинія и Θεо- дора, св. еп.: Митрофана Ворон. (Макарія) и Григорія Акрасантійскаго.	6
	С. 24	Вмч. Екатерины и Меркурія, мч. Августы царицы и Меркурія Смолен.	7
	В. 25	Св.-мч. Климента, папы Римск. и Петра, архіеп. Александр. При. Петра.	8
✠	И. 26	При. Аліпія и Іакова. Освящ. храм. вмч. Георгія въ Кіевѣ.	9
✠	В. 27	Вмч. Іакова, при. Палладія и Романа, св. Іакова, еп. Ростовск. Обрѣт. мощ. кн. Всеволода, въ крещеніи Гавріила, Нековскаго чудотворца. Ик. Б. М. „ <i>Знаменія</i> “.	10
	С. 28	Имч. Стефана Нового, мч.: Иршарха, Ваенлія, Стефана, двухъ Гри- горіевъ и Іоанна.	11
	Ч. 29	Мч. Парамона и съ нимъ 370 и Филумена, при. Акакія и Нектарія.	12
✠	И. 30	<i>Св. ап. Андрея Первозваннаго.</i> Св. Фрументія, архіеп. Индійскаго.	13

Декабрь (р.). Студень (др.-сл.), Грудень и Просинь (мал.), Грудз. (п.)
 Прасинаць (хорв.),
 Просинець (чеш.),
 Коложегъ (болг.).



Солнце
вступа-
еть въ
созвѣ-
діе Козе-
рога.

			п.с.	
	С.	1	Св. при. Наума, мч. Ананія, св. Филарета зидостив.	14
	В.	2	При. Аввакума, при. Аонасія Печерск., Іоанна, Праклемона, Андрея, и Теофила, мч. Миронія	15
	П.	3	При. Сафонія, при. Саввы, Іоанна и Теодула, св.-мч. Теодора арх. Ал.	16
	В.	4	Вмч. Варвары, мч.: Іуліанія, при. Іоанна Дамас. Св. Іоанна еп. Полив.	17
☞	С.	5	При. Саввы, Киріона и Захарія, св. Гурія, арх. Каз., мч. Анастасія.	18
☞	Ч.	6	Святителя Николая Мирликійскаго.	19
	П.	7	Св. Амвросія Медиол., при. Антонія Сібек., Нила Столб., Павла, Іоанна, пост. въ лав., св. Саввы и Іоанна пости. Печ. Мч. Асподора.	20
	С.	8	При. Патанія, св. ап. Сосвона, Аполлоса, Кифы, Тихика, Еуафродита, Кесаря и Ошесфора.	21
✠	В.	9	Зач. св. Анны, егда зачатъ Пресв. Богородица, св. при. Анны матери, при. Самуила, при. Стефана, св. Сафронія, арх. Кипрек.	22
	П.	10	Мч.: Мины, Ермогена и Гемелла, при. Оомы.	23
	В.	11	При. Данила, Луки, Никола Печ., мч.: Акепеія, Анфала и Миракса.	24
☞	С.	12	При. Спиридона, епис. Тримфійск. Смч. Александра.	25
☞	Ч.	13	Мч. Евстратія, Авксентія, Евгения, Мардарія, Ореста и Лукии, при. Арсенія.	26
	П.	14	Мч.: Фирса, Левкія, Флимона, Авдлонія, Аріана, Казинника и Теошиха.	27
	С.	15	Смч. Елевоерія еп. М. Аноія и Елевоерія и др. При. Павла и Парда. Св. негов. Стефана, арх. Сурозек.	28
	В.	16	Св. при. Аггея, мч. Марина, блаж. царшия Теофанія.	29
	П.	17	Св. при. Данила и трехъ отр.: Ананія, Азарія и Мисаила. При. Данила исп., въ схимѣ Стефана.	30
	В.	18	Мч. Севастиана, Зои, Транквилина пресв. Никострата, Касторія, Клавдія, Викторина, Симфоріана, Тивутія, Кастула, Меркеллиа и Марка, Св. Модеста, арх. Іерус. При. Флора, еп. Амійск., Михаила негов.	31
	С.	19	Мч. Воионатія, Іліи, Прова, Арсеа, Поліевкта, Тимофея, св. Воионатія, еп. Ферент. При. Григорія, арх. Омпр., Іліи Муром., чудотвор. Печер.	1
	Ч.	20	Смч. Ігнатія Богов., патр. Антиох., св. Филогонія еп.	2
✠	П.	21	Мч. Іуліанія Никомид. и Оемпетокліи. Прест. Петра митр Кіевск.	3
	С.	22	Вмч. Анастасія. Мч.: Христонова, Теодотія, Евода и Евтихіана.	4
	В.	23	Вмч. Теодула, Саторинна, Евпора, Геласія, Евникіана, Зотика, Помпій, Агапоцуса, Василида и Евареста. При. Павла, еп. Нифота, еп. Кипр.	5
	П.	24	Пмч. Евгения. Мч. Проха, Іакимоа и Ілавдія. При. Николаи.	6
☞	В.	25	Рождество Господа Нашея Іисуса Христа.	7
☞	С.	26	Соборъ пресв. Богородицы. Св.-мч. Евонмія, еп. Сардійск. При. Евареста Константинои.	8
	Ч.	27	Св. ап., первч. и арх. Стефана. При. негов. Теодора и начерт. и Теодора арх. Константинои.	9
	П.	28	Мч. 20000 и мч.: Нидуса, Горговія, Петра, Зинова, Дорофея, Мардопія, Гликерія пресвит. Теофила диак., Евонмія, Домны, Агафіи и Теофила, св. ап. Никонора.	10
	С.	29	Св. 14000 млад., за Христа избіен. При. Маркела, Фаддея неговѣдника, Марка, Теофила и Іоанна Печерскихъ.	11
	В.	30	Мч. Анисія дѣвы и Филетера. При. Теодоры Кесарійск. и Теодоры Цареград. Св. ап. Тимона, мч. Зотика сиронштателя.	12
	П.	31	При. Меланія Римлянина.	13

Перечень крестныхъ ходовъ,

совершающихся въ Харьковской губерніи въ теченіе года, съ указаніемъ времени учрежденія и совершенія ихъ.

1. Съ *Озерянскою Иконою Божіей Матери*—изъ Харьковскаго Покровскаго монастыря въ Куряжскій Преображенскій монастырь и съ тою же иконою обратно, изъ Куряжа въ Харьковскій Покровскій монастырь. (Учрежденъ 7 ноября 1834 года; совершается 22 апрѣля и, обратно, 30 сент.).

2. Тою же иконою изъ Куряжскаго монастыря въ Богородичную церковь сл. Озерянки, Харьковскаго у. и, обратно, изъ сл. Озерянки въ Куряжскій монастырь (учрежденъ 16 августа 1852 г.; соверш. 15 іюня и, обратно, 28 іюня).

3. Съ *Корсунскою Иконою Божіей Матери*—изъ Преображенскаго собора г. Сумъ въ Покровскую церковь с. Шпилевки, Сумскаго уѣзда и, обратно, изъ села Шпилевки въ Преображенскій соборъ г. Сумъ (учреж. 22 января 1859 г.; совершается на 3 день Св. Пасхи и, обратно, 9 октября).

4. Съ *Владимірскою Иконою Божіей Матери*—изъ Покровскаго собора г. Чугуева въ Богородичную церковь села Кочетка и, обратно, изъ села Кочетка въ Покровскій соборъ г. Чугуева. (Учрежденъ 15 декабря 1859 г.; совершается въ 4-й день Святой Пасхи и, обратно, 15 октября).

5. Съ *Ахтырскою Иконою Божіей Матери*—изъ Ахтырскаго Покровскаго собора въ Ахтырскій Свято-Троицкій монастырь и, обратно, изъ Ахтырскаго монастыря въ Покровскій соборъ г. Ахтырки. (Учрежденъ 24 апрѣля 1844 г.; совершается наканунѣ дня св. Троицы и, обратно, въ недѣлю Всѣхъ Святыхъ).

6. Съ *Каплуновскою Иконою Божіей Матери*—изъ Богородичной церкви слоб. Каплуновки, Богодуховскаго у., въ Соборную Успенскую церковь г. Богодухова и, обратно, изъ г. Богодухова въ сл. Каплуновку. (Учрежденъ 28-го августа 1863 г.; совершается 15 сентября и, обратно, 15 октября).

7. Съ *Иконою Святителя Николая Чудотворца*—изъ Вознесенской церкви села Великаго-Вобрика, Сумскаго у., въ Ряснянскій Свято Дмитріевскій монастырь, Ахтырскаго уѣзда. (На время отъ недѣли Всѣхъ Святыхъ по 29 іюня, а въ этотъ день обратно).

8. Съ *Иконою Божіей Матери Иверскія*—14 мая изъ Иверско-Богородичной церкви слоб. Ново-Георгіевской, Купянскаго уѣзда, въ Георгіевскую церковь слободы Николаевки и, обратно, 31 мая.

9. Съ *Казанскою Иконою Божіей Матери*—изъ Высочиновскаго Казанскаго монастыря, Зміевскаго у., въ Соборную-Троицкую церковь г. Зміева 28 іюня и, обратно, 7 іюля (Три послѣдніе хода учреждены въ 1886 г.).

10. Съ *Казанскою Иконою Божіей Матери*—изъ Вознесенской церкви слоб. Песокъ въ Преображенскій соборъ г. Изюма 14 мая и, обратно, 21 мая.

Въ дни совершенія вышеупомянутыхъ крестныхъ ходовъ мѣстныя присутственныя мѣста свободны отъ занятій.

Кромѣ того совершаются, по уставу церкви, крестные ходы въ городахъ и селахъ на рѣки, пруды и проч. для освященія воды: на *Богоявленіе* (6 января), на *Преполовеніе Пятидесятницы* и въ день празднованія *Происхожденія Честныхъ Древъ Животворящаго Креста Господня* (1-го августа).

Указатель именъ святыхъ православной церкви.

Съ обозначеніемъ дней, въ которые Святая Церковь воспоминаетъ каждого святого.

Мужскія имена.

- Аввакумъ**, іл. 6, дек. 2 (обнятіе, т. е. любовь Божія).
Авдій с. 5, н. 19 (Божій рабъ).
Аверкій, о. 22 (удерживающій, удаляющій).
Авеніръ, в. 19.
Авивъ, ян. 29, ав. 2, с. 6, н. 15, (колосъ незрѣлый).
Авидъ, с. 5 (работникъ).
Авксентій, ф. 14, ап. 8, д. 13 (возрастающій).
Авраамъ, ок. 9 (отецъ многихъ племенъ).
Аврамъ, Аврамій фев. 4, 14, апр. 1, іюл. 20, ав. 2, ок. 29 (вел. отецъ).
Автономъ, сн. 12 (самозаконникъ).
Агапій, Агаптъ, ян. 24, фв. 18, мр. 15, ап. 17, ін. 1, ав. 10, 19, 21, сн. 20, н. 3 (возлюбленный).
Агафангелъ, ян. 23 (добрый вѣстникъ).
Агафонъ, фв. 20, мр. 2 (добрый).
Аггей, Агій, м. 9, д. 16 (торжественный, праздничный).
Адамъ, я. 14 (красный).
Адріанъ, ф. 3, ап. 17, ав. 26 (живущій на Адриат. морѣ).
Азарія, ф. 3, д. 17. (Бож. помощь).
Акакій, м. 9, ап. 17, м. 7, 19, іл. 7, 28, сн. 15, н. 29 (незлюбивый).
Акила, ян. 4, 21, іл. 14 (орелъ).
Акиндиъ, ав. 18, ав. 22, нб. 2 (безопасный).
Александръ, д. 23, мр. 9, 13, 15, 16, ап. 10, м. 13, ін. 9, 10 іл. 3, 9, 10, ав. 1, 11, 12, 30, с. 28, ок. 22, нб. 9, 23, дк. 12 (мужественный).
Алексій, ф. 12, мр. 17, мая 20, ав. 9, ок. 5, н. 23 (помощникъ).
Алфей, 26, с. 28, н. 18 (перемѣна).
Амвросій, д. 7 (божественный).
Амосъ, ін. 15 (тяжесть, крѣпость).
Анапій, я. 4, 26, апр. 17, ок. 1, д. 7 (благодать Господня).
Анастасій, ян. 8, 21, 22, 24, ап. 20, ок. 25, д. 5 (воскресшій).
Анатолій, ав. 23, іл. 3, н. 20 (восточный).
Андрей, м. 18, ін. 12, 30, іл. 4, ав. 19, с. 21, 23, о. 2, 17, 27, н. 30, д. 2 (храбръ).
Андроникъ, я. 4, м. 7, іл. 30, о. 9, 12, (побѣда мужей).
Анемподистъ, н. 2 (безпрепятственный).
Аникита, ав. 12, в. 7 (непобѣдимый).
Антипа, ап. 11 (упорный, крѣпкій).
Антипатръ, ап. 29 (вмѣсто отца).
Автіохъ, ф. 23, іл. 16 (напротивъ везущій).
Антонинъ, ф. 23, ап. 19, ав. 1, 4, с. 23, о. 22, н. 7, 13 (широкій, пространный).
Антоній, я. 8, 17, ф. 12, мр. 1, ап. 14, іл. 10, ав. 3, 9, д. 7 (набывающій цѣну).
Анфимій, Анфимъ, с. 3, ок. 17 (цвѣтущій).
Аполлиарій іл. 23.
Аполлоцій, мр. 31, іл. 10, 30, д. 14 (губ. корабл.).
Аполлонъ, ін. 5 (губитель).
Аполлосъ я. 4, мр. 30, ап. 21, д. 8.
Ардаліонъ, ап. 14 (сосудъ для поенія скота).
Арефа, ок. 24 (орелъ).
Аристархъ, ян. 4, ап. 15, с. 27 (высшій начальникъ).
Аристоклій, ін. 20 (благославный).
Аріанъ, д. 14.
Арій, ін. 5 (храбрый).
Аркадій я. 26, мр. 6 (пастухъ).
Арсеній, ян. 10, мр. 2, м. 8, ін. 12, ав. 24, ок. 28, д. 13 (мужественный).
Артеміи, ян. 4, ап. 29, мр. 24, ін. 23, ок. 20, 30 (здоровый).
Артемонъ, мр. 24, ап. 13.
Архипъ, ян. 4, ф. 19, сн. 6, н. 22 (завѣдывающій конями).
Астерій, іл. 6, ав. 7, ок. 22.
Африканъ, мр. 13, ап. 10, о. 28.
Афанасій, я. 4, 18, ф. 22, мр. 9, м. 2, ін. 20, іл. 5, ав. 22, ок. 24, 26, н. 7, д. 2 (безсмертный).
Борисъ, мая 2, іл. 24.
Вавила, я. 24, с. 4 (смѣшеніе).
Вакхъ, м. 6, ок. 7 (богъ винодѣлія).
Валентинъ, ап. 24, іл. 6, 30 (могучъ).
Валеріанъ, ян. 21, ін. 1, с. 13, н. 22.
Валерій, мр. 9, н. 7 (сильный).
Варваръ, м. 6 (грубый).
Варлаамъ, н. 6, 19.
Варнава, я. 4, ін. 11 (сынъ утѣхи).
Варезомей, ін. 11, 30, ав. 25 (сынъ Толомея).
Василдъ, я. 20, ап. 1, д. 23 (царицынъ).
Василискъ, мр. 3, м. 22 (царекъ).
Василій, я. 1, 30, ф. 28 мр. 4, 7, 22, 26, ап. 12, 26, 30 іл. 3, 6, 15, ав. 2, н. 11, 28, (царскій).
Вассіанъ, ін. 10, ок. 10.
Вендеміанъ, ф. 1 (виноградаръ).
Венедиктъ, м. 14 (благословенъ).
Веніаминъ я. 14, мр. 31, ок. 13 (сынъ десницы).
Викентій, н. 11 (побѣждающій).

- Викторицъ, я. 13, мар. 10, д. 18 (побѣд-
 тельный).
 Викторъ ян. 31, ап. 18, с. 16, н. 11 (побѣ-
 дитель).
 Виссаріонъ, ин. 6 (лѣснстый).
 Виталій, ап. 22, 28 (жизненный).
 Владиміръ, іл. 15.
 Власій, ф. 3, 11.
 Вонифатій, д. 19 (благодѣлецъ).
 Всеволодъ, ф. 11, ап. 22, н. 27.
 Вуколь, ф. 6 (настухъ).
 Вячеславъ, мр. 4 с. 28.
 Гавриилъ, я. 22, ф. 11, мр. 26, іл. 13 и 27
 (крѣпость Божія).
 Галактионъ, ин. 2, н. 5 (молочный).
 Геннадій, ян. 23, ав. 31 (благородный).
 Георгій, я. 8, 22, ф. 4, 21, ап. 7, 19, 23,
 м. 13, 16, 26, ав. 18, 24, н. 3, 26 (земле-
 дѣлецъ).
 Герасимъ, мр. 4 (почтенный).
 Германъ, м. 12, ин. 28, іл. 7, с. 11, н. 13,
 (единоутробный).
 Гермогенъ, ап. 1 (старецъ).
 Глѣбъ, м. 2, іл. 24, с. 5.
 Гордій, ян. 3.
 Григорій, я. 5, 8, 10, 25, 30, мр. 4, 12, ап.
 20, ав. 8, с. 30, н. 5, 14, 16, 20, 23, 28,
 д. 19 (бодрствующій).
 Гурій, ав. 1, ок. 4, н. 15, дек. 5 (щенокъ
 львиный).
 Давидъ, мр. 5 ап. 12, м. 2, ин. 25, 26 іл.
 24, с. 5, 6, 19 (возлюбленный).
 Далматъ, ав. 3.
 Даміанъ, ф. 23, іл. 1, ок. 5, 17, н. 1 (по-
 священникъ Даміанъ, рим. божій).
 Даниилъ, ф. 16, мр. 4, ап. 7, іл. 10, ав.
 30, д. 11, 17 (судья Божій).
 Дмитрій, ф. 11, мр. 15, ин. 3, ав. 9, сев.
 11, 21, ок. 26, н. 15 (принадлежащій
 Дмитрѣ—богину земледѣлія).
 Дисперій, ап. 21 (желанный).
 Діодоръ, ян. 31, ф. 3, мр. 10, ап. 29, с.
 11 (Божій даръ).
 Діомидъ, іл. 4, ав. 16 (совѣтъ).
 Діонисій, мр. 10, 15, ап. 21, м. 6, 18 ин.
 1, 3, 26, ав. 4, 18, о. 3, 5, 22 (богъ
 виноградія).
 Дометій, мр. 8, ав. 7 (укротитель).
 Доватъ, ав. 30 (подаренъ).
 Доримедонтъ, с. 19 (на копьяхъ носимый
 царь).
 Доровей, ин. 5, с. 3, 16, н. 7, д. 28 (Божій
 даръ).
 Доспеей, ф. 19, (данный Богомъ).
 Дула, ин. 15 (рабъ).
 Еварестъ, д. 23, 26 (благоугодный).
 Евгеній, ян. 21, ф. 12, 19, мр. 7, н. 7, д.
 13 (благородный).
 Евграфъ, д. 10 (хорошо написанъ).
 Евдокимъ, іл. 31 (славный).
 Евдоксій, с. 6, н. 3.
 Евламій, мр. 5, іл. 3, о. 10 (благосвѣтлый).
 Евлгій, февр. 13, мар. 5, авг. 25 (благос-
 словенъ).
 Евменій, с. 18 (благословенный).
 Евсей, я. 14, 20, ф. 15, ап. 21, 28, ин. 22,
 с. 21, о. 4 (благочестивый).
 Евсигній, ав. 5 (благознаменный).
 Евстафій, ф. 21, мр. 29, ап. 14, іл. 28, сн.
 20, н. 20 (твердо стоящій).
 Евстратій, янв. 9, мр. 28, дек. 13 (добрый
 воинъ).
 Евтихій, ян. 20, мр. 9, ин. 6, 21, мая 28,
 авг. 23, н. 7 (счастливый).
 Евтропій, мр. 3, ин. 16, ок. 17.
 Евфросинъ, м. 15, с. 11 (радостенъ).
 Евфимій, ян. 20, мр. 11, ап. 1, іл. 4, с. 3,
 о. 15, д. 25, 28.
 Елеазаръ, ав. 1 (Божья помощь).
 Елисей, ин. 14.
 Елипидфоръ, ап. 3, н. 2 (надеждоносный).
 Елипдій, мр. 7, н. 15 (надежда).
 Емилианъ, ян. 8, мр. 7 іл. 18, ав. 8, 18.
 Епифаній, м. 12, н. 7 (сбывающъ).
 Еразмъ, ф. 24, н. 4, 10 (возлюбленный).
 Ерастъ, ян. 4, н. 10 (любящій).
 Ермилъ, ян. 13.
 Ермій, ян. 4, м. 31, іл. 6, н. 4 (вѣстникъ
 и толковникъ).
 Ермолай, іл. 26 (вѣстникъ народа).
 Ефремъ, ян. 28, мр. 7, м. 16, ин. 8 (плодо-
 витый).
 Захкей, н. 18 (праведный).
 Захарій, ф. 8, мр. 24, с. 5, д. 5.
 Зиновій, ок. 30 (благоугоди. живущій).
 Зосима, ян. 4, мр. 30, ап. 4, 17, ин. 4, 8,
 19 с. 19, 28 (сильный жизнью).
 Игнатій, ян. 29, м. 19, 28, с. 27, о. 23, д.
 20 (врожденъ).
 Игорь, ин. 5.
 Иларій, іл. 12 (веселье).
 Иларіонъ, мр. 28, ин. 6, ав. 18, о. 21, н.
 7 (веселый).
 Иліодоръ, с. 28, н. 9.
 Илія ян. 8, 14, ф. 16, мр. 9, іл. 20, с. 13,
 17, д. 19 (Божья сила).
 Инокентій, іл. 6, н. 26 (непороченъ).
 Ипатій, ян. 14, мр. 31, ин. 3, 18, с. 21,
 н. 20 (высочайшій).
 Иполитъ, ян. 30, ав. 13 (распрягающій
 коней).
 Ираклій, мр. 9, м. 18, ок. 22.
 Иранархъ, н. 23 (міра начальникъ).
 Иринеи, мр. 26, ав. 13, 23.
 Иродіонъ, ян. 4, апр. 8.
 Исаакій, Исаакъ, ян. 14, ф. 14, мр. 22,
 ап. 12, 21, м. 18, 30, ав. 3, с. 21, в. 20
 (смѣхъ).
 Исаія, ян. 14, ф. 16, м. 9, 15 (спасеніе
 отъ Бога).
 Исидоръ, ф. 4, мр. 14.
 Исихій, ф. 19, мр. 5, 9, м. 10, іл. 7, ок. 3,
 н. 7 (спокоенъ, тихъ).
 Исмаилъ, ин. 17 (услышитъ Богъ).
 Іакимъ, іл. 3, 18, д. 24 (нхонтъ).
 Іаковъ, ян. 4, 13, 29, мр. 4, 21, 24, ап. 10,
 30, ин. 30, ав. 9, ок. 23, н. 1, 26, 27.
 Іаннуарій, ап. 21, 28 (превратникъ).
 Іасовъ, ян. 4, мр. 19, ап. 28 (врачъ).
 Іеремій, ян. 14, ф. 16, ап. 6, м. 1, о. 5.

- Геронимъ, ин. 15 (со священ. именемъ).
 Героевъ, о. 4 (освященъ Богомъ).
 Гокимъ, с. 9 (Богъ поставилъ).
 Иоанникій, н. 4 (благодатию побѣждающій).
 Иоаннъ, я. 4, 7, 15, 23, 26, 27, 30, 31, ф. 23, 24, 29, мр. 9, 10, 27, 29, 30, ав. 1, 12, 14, 18, 19, м. 5, 19, 21, 25, 26, 29, ин. 2, 12, 13, 19, 24, 26, 28, 30, ил. 12, 18, 21, 30, ав. 4, 9, 18, 29, 30, с. 2, 7, 14, 23, 26, о. 3, 12, 19, 22, 28, н. 1, 9, 12, 13, 20, 28, д. 2, 3, 4, 7, 29, (65 разъ). Благодать Божія.
 Иоасафъ, н. 19.
 Иовъ, м. 6 (преслѣдуемый).
 Иона, мр. 28, 31, м. 27, ин. 15, с. 22, ок. 5, н. 5 (голубь).
 Иосифъ, я. 4, 14, 26, ап. 4, с. 9, н. 3, 20, Гувеналій, ил. 2 (юношескій).
 Иуда, ин. 19, 30 (славн.).
 Иулианъ, я. 8, 29, ф. 6, 16, мр. 16, ин. 3, 21, ил. 13, 28, ав. 9, с. 4, 12, 13, о. 7, 18.
 Иулій, ин. 21 (пустыный).
 Иустинъ, н. 14.
 Иустъ, ян. 4, ил. 14, ок. 30 (праведн.).
 Каланиникъ, м. 24, ил. 29, ав. 23, н. 7, д. 14 (добрый побѣдитель).
 Каллистратъ, с. 27, (добрый воинъ).
 Каллистъ, мр. 6 (прекраснѣйшій).
 Капитонъ, мр. 7, ав. 12 (головастый, головачь).
 Карпъ, я. 4, м. 26, ок. 13 (плодь).
 Кассіанъ, ф. 29, м. 21 (пустой).
 Касторъ и Касторій, с. 18, д. 18.
 Квинтианъ, ап. 28 (пятый).
 Келестанъ, ап. 8 (небесн.).
 Кельсій, ян. 8, ок. 14 (высокъ).
 Киприанъ, мр. 10, м. 10, 27, ав. 17, 31 с. 16, ок. 2 (кипрскій).
 Кирикъ, ил. 15 (вѣстникъ).
 Кириллъ, я. 18, ф. 4, 14, мр. 9, 18, 21, 29, ап. 28, м. 11, ин. 9, ил. 9, с. 6 (барчукъ).
 Кириакъ, м. 2, ин. 7, 24, ав. 1, с. 6, 29, ок. 2 (господскій).
 Киръ, я. 31, ин. 24 (господинъ, государь).
 Кифа, м. 30, д. 8 (камень).
 Клавдій, ян. 81, мр. 9, 10, 19, ин. 3, ав. 11, ок. 29, д. 18 (хромоногий).
 Клеоникъ, мр. 3 (славный побѣдитель).
 Климентъ, ян. 4, 23, апр. 22, с. 10, н. 25, (милостивъ).
 Кодратъ, ян. 4, мр. 10, апр. 21, с. 21, (четыреугольный).
 Конкордій, ин. 4 (согласный).
 Кононъ, мр. 5, 6 (трудящійся).
 Константинъ, мр. 5, 6, 21, ин. 5, ил. 3, с. 19, ок. 22, д. 26 (стойный, твердый).
 Корнелій, м. 19, н. 13 (рогатый).
 Косма, ап. 18, ил. 1, ав. 3, с. 12, 17, н. 1, (заботящійся о красотѣ).
 Ксенофонтъ, ян. 26 (говорящій иностраннымъ языкомъ).
 Лаврентій, ян. 29, ав. 10 (лавровый).
 Лавръ, ап. 18 (лавровое дерево).
 Лазарь, ин. 15, ил. 17, ок. 17, ноябр. 7, 17, (Божья помощь).
 Левкій, ин. 20, ав. 17, д. 14 (бѣлый).
 Левъ, ф. 18, 20 (царь зверей).
 Леонидъ, мр. 10, ап. 16, ин. 5, ав. 8 (льву подобный).
 Леонтій, ян. 22, мр. 8, ав. 24, м. 23, ин. 18 ил. 10, ав. 1, 9, с. 18, ок. 17 (львиный).
 Лонгинъ, ап. 24, ин. 24, ок. 16, н. 7 (долгъ).
 Лука, я. 4, 29, ф. 7, ап. 22, ил. 30, с. 7 ок. 18, н. 6, д. 11 (свѣтланъ).
 Лукіанъ, ин. 3, ил. 7, с. 13, ок. 15.
 Лукій, ян. 4, с. 10 (свѣтящій).
 Лупъ, ав. 23 (волкъ).
 Маврикій, ф. 22, ил. 10 (темный).
 Мавръ, мр. 19, ин. 7 (черевь).
 Макарій, ян. 14, ф. 19, мр. 17, ав. 1, м. 1, 26, ил. 25, с. 6, н. 23 (блаженный).
 Македоній, ян. 24, мр. 23.
 Максимилианъ, ав. 4, ок. 22 (величайшій).
 Максимъ, ян. 21, ф. 6, 19, ав. 10, 30 м. 14, ил. 30, ав. 11, 13, с. 5, 15, о. 9, 28, 11, 22 (высочайшій, величайшій).
 Малахія, ян. 3 (Божій посланникъ).
 Малахъ, мр. 26 (царь).
 Мануилъ, ян. 22, мр. 27, ин. 17 (Божіе опред.).
 Мардарій, д. 13.
 Марпъ, мр. 17, ил. 6, ав. 7, с. 18, д. 16, (морской).
 Маркеллевъ, д. 1.
 Маркеллъ, ф. 9, мр. 1, ин. 7, ав. 1, 14, н. 5, д. 29.
 Маркъ, ян. 4, 14, мр. 5, 29, ав. 5, 25, ил. 3, с. 27, 28, ок. 27, 30, д. 18, 29 (увядшій).
 Мартинъ, ап. 14, о. 12 (крѣпокъ въ битвѣ).
 Мартиніанъ, ф. 13, ав. 11, ав. 4, о. 22.
 Мартиній, о. 25 (мученикъ).
 Матвея, Маттѣи, ин. 30, ав. 9, о. 5, н. 16, (Божій даръ).
 Мелетій, ф. 21, 24, с. 21 (заботливый).
 Мемнонъ, ап. 29, ав. 20 (памятливый).
 Менандръ, м. 19 (крѣпкій мужъ).
 Меркурій, н. 24.
 Меѳодій, ап. 6, м. 11, ин. 4, 14, 20.
 Мплій, н. 10 (яблочный).
 Мина, ян. 5, ф. 17, ап. 12, ав. 25, н. 11, д. 10 (мѣсячный).
 Миронъ, ав. 8, 17 (капающій благовопнымъ миромъ).
 Мисаилъ, д. 17 (Богомъ сильный).
 Митрофанъ, ин. 4, н. 28 (матерью явленъ).
 Михаилъ, ян. 11, ф. 14, м. 21, 23, ил. 12, с. 6, 20, 30, ок. 1, н. 8, 22, дек. 18 (кто равенъ Богу).
 Михей, ян. 5, ав. 14 (кто подобенъ Богу).
 Модестъ, ин. 15, д. 18 (скромный).
 Моисей, ян. 14, ф. 23, ил. 26, ав. 28, с. 4 (спасенъ изъ воды).
 Мокій, ян. 29, м. 11, ил. 3 (осмѣивающій).
 Назарій, о. 14 (отдѣленный).
 Наумъ, д. 1 (утѣха).
 Набанаилъ, ап. 22 (Божій даръ).
 Неонъ, ян. 16, ав. 24, 28, с. 28, ок. 29, (плавающій пловецъ).
 Неофитъ, ян. 21, ав. 22 (новонасаженный).
 Несторъ, ф. 28, мр. 1, ок. 27.

- Никаандръ, мр. 15, ин. 5, с. 24, н. 4, 7 (побѣда мужей).
 Никаноръ, ин. 4, из. 28, д. (смотр. на побѣды Болеслава).
 Никита, ин. 3, мр. 20, ан. 3, 30, м. 24, 28, с. 9, 15, ок. 13.
 Никифоръ, ин. 31, ф. 9, мр. 10, 13, ан. 19, ин. 2, н. 13. (побѣдоносный).
 Никодимъ, ав. 2, ок. 31 (побѣждающій народъ).
 Николай, Никола, ф. 4, мр. 9, м. 9, из. 27, ок. 14, д. 6, 24 (побѣд. людей).
 Никтополеонъ, н. 3 (город. почи).
 Никошъ, мр. 23, с. 28, н. 7, 17, д. 11 (побуждающій).
 Нилъ, м. 27, с. 17, н. 12, д. 7 (черепъ, мутенъ).
 Нифонъ, ан. 8, д. 23 (трезвый).
 Олимпій, Олимпъ, ин. 4, ин. 30, н. 10 (олимпійск.).
 Онисимъ, ин. 4, ф. 15, м. 10, из. 14 (полезный).
 Онуфрій, ин. 12, из. 21 (относящійся къ свещи. египетскому быку).
 Орестъ, н. 10, д. 13 (жаждущій).
 Павелъ, ин. 10, 14, 15, ф. 16, мр. 4, 7, 10, м. 18, ин. 3, 28, 29, из. 16, ав. 17, 30, с. 10, ок. 4, н. 6, д. 7, 15, 21 (мальч.).
 Павлинъ, ин. 28, м. 18.
 Павсій, ин. 19 (дѣтек.).
 Памфидъ, ф. 16, ав. 12).
 Панкратій, ф. 9, из. 9 (всѣмъ владѣющ.).
 Пантелеимонъ, из. 27 (всемилостив.).
 Пана, мр. 16, с. 14 (отець).
 Парамонъ, н. 29 (на плечахъ носимый).
 Парменій, из. 30 (твердо стоящ.).
 Парменъ, ин. 4, из. 28 (близкій).
 Парфеній, ф. 7 (двѣтвенный).
 Патаній, д. 8 (трудъ поширающій).
 Патроклъ, авг. 17 (слава отца).
 Пафнутій, ф. 15, м. 1, с. 25.
 Пахомій, м. 15 (толетъ въ плечахъ).
 Петръ, ин. 9, 12, 13, 16, 22, 26, ф. 1, м. 3, 18, ин. 11, 25, 29, 30, из. 1, ав. 9, 24, с. 3, 5, 10, 13, 22, 23, о. 4, 5, 9, н. 25, д. 21, 28 (камень).
 Пименъ, ав. 7, 27, (пастырь).
 Платонъ, ан. 5, н. 18.
 Полѣвктъ, ин. 9, д. 19 (многожеланный).
 Поликарпъ, ф. 23, ан. 2, из. 24 (многоплоденъ).
 Понтій, ав. 5 (морской).
 Порфирій, ф. 10, 16, 26, с. 15, н. 9, (багринъ, чертень).
 Проклъ, ин. 2, из. 12, н. 20 (далекій).
 Прокопій, ф. 27, из. 8, н. 22 (усиѣвающ.).
 Протасій, о. 14.
 Протогенъ, ан. 25 (первенець).
 Прохоръ, ин. 4, ф. 10, из. 28 (начальникъ хора).
 Пудъ, ин. 4, ан. 15 (стыдливый).
 Разумникъ, д. 12.
 Родіонъ, ин. 4, н. 10 (розовый).
 Романъ, ин. 20, м. 2, из. 19, 24, о. 1, н. 18, 19, 27 (римлянинъ).
 Ромулъ, мр. 15, с. 6.
 Рустикъ, ок. 3 (деревенскій).
 Руфинъ, мр. 10, ан. 7, из. 6 (рыжій).
 Руфъ, ин. 4, ан. 8, 29, из. 6.
 Савва, ин. 12, 14, ан. 13, 24, ав. 27, 28, ок. 1, д. 3, 5 (пезола).
 Савель, ин. 27.
 Савватій, с. 9, 27 (субботній).
 Самонъ, н. 15 (тученъ).
 Самсонъ, ин. 27 (солнечный).
 Самуилъ, ф. 16, ав. 20 (выпрошенный у Бога).
 Сатурнинъ, ин. 7 (сытъ).
 Севастианъ, ф. 26, д. 18.
 Северинъ, мр. 9, ан. 18, ин. 4, ав. 22, с. 9.
 Северіанъ, мр. 9, ан. 18, ин. 4 ав. 22, с. 9.
 Севиръ, ин. 27, ав. 20.
 Секундъ, ф. 1 (второй).
 Селевкій, Селевкъ, ф. 16, с. 31, (терпящій бурю на морѣ).
 Серапионъ, ин. 31, мр. 16, м. 14, 24, из. 13, ав. 18, с. 13.
 Серафимъ, ин. 2, из. 19 (пламенный).
 Сергій, ин. 14, мр. 20, ин. 28, из. 5, с. 11, 25, ок. 7 (древн. римск. имя).
 Сикстъ, ав. 10 (шестой).
 Сила, ин. 4, мр. 26, из. 30.
 Сильванъ, ин. 4, 29, м. 4, из. 10, 30, о. 14 (лѣсной).
 Сильвестръ, ин. 2 (лѣсной).
 Симеонъ, ин. 4, 26, ф. 3, 13, ан. 5, 17, 27, м. 18, 24, из. 21, с. 1 (услышаніе).
 Симонъ, м. 10, ин. 30.
 Сисой, из. 6.
 Смарагдъ, мр. 9, ин. 7 (изумрудъ).
 Созонтъ, с. 7 (спасающій).
 Соснатръ, ин. 4, ан. 28, н. 10 (спаситель отца).
 Софроній, мр. 11, д. 9 (здравомыслищій).
 Сиридонъ, о. 31, д. 12 (винтообразный).
 Стахій, ин. 4, ок. 31 (колосъ).
 Стефанъ, ин. 4, 14, мр. 28, ан. 26, 27, м. 17, 24, из. 14, 15, ав. 2, с. 15, о. 28, н. 28, д. 9, 15, 17, 27 (вѣнокъ).
 Стратоникъ, ин. 13, с. 13, (побѣдитель вошества).
 Тарасій, ф. 25 (безнокойный).
 Тарахъ, о. 12 (шумъ, смятеніе).
 Татіонъ, ав. 24.
 Терентій, мр. 13, ан. 10, ин. 21, ок. 28 (стирающій).
 Тимофей, ин. 4, 22, 24, ф. 21, м. 3, ин. 10 ав. 19, д. 19, (почт. Бога).
 Тихонъ, ин. 16, авг. 13 (случайный, счастливый).
 Трифонъ, ф. 1, ан. 19 (роскошный, изѣженный).
 Трофимъ, ин. 4, м. 16, 18, ан. 15, из. 23, с. 19 (питомецъ).
 Варъ, о. 19 (кривоногъ).
 Урванъ, ин. 4, ин. 23, сен. 4, 5, ок. 13 (городек. учтивый).
 Фавстіанъ, ин. 28 (благополуч.).
 Фавстъ, ан. 21, м. 24, ав. 3, с. 6, ок. 4, (счастлив., благопол.).

- Филагрій, ф. 9 (любитель полей, дѣвнхъ мѣстъ).
 Филадельфъ, м. 10 (братолюбъ).
 Филаретъ, д. 1 (добролюбъ).
 Филетеръ, д. 20 (любитель).
 Филимонъ, ян. 4, ф. 19, ап. 29, н. 22, д. 14 (возлюбленный).
 Флиппъ, ян. 4, 9, ин. 30, іл. 3, ав. 17, о. 5, 11, н. 14 (любитель коней).
 Филъ, мр. 26 (другъ).
 Филологъ, ян. 4, н. 5.
 Философъ, м. 31 (любитель мудрости).
 Филофей, ян. 29, с. 15 (боголюбъ).
 Фирмиль, ін. 24 (твердый, укрѣпляющ.)
 Фирмосъ, ін. 24 (крѣпкій).
 Флавій, мр. 9 (желтый).
 Флавіанъ, ф. 18.
 Флегонтъ, ян. 4, ап. 8 (горящій).
 Флорентій, ав. 23, о. 13 (цвѣтущій).
 Флоръ, ав. 18, д. 8 (цвѣтущій).
 Фока, іл. 22, с. 22 (тюлень).
 Фортунатъ, ян. 4 (счастливый).
 Фотинъ, ф. 22.
 Фотій, м. 27, іл. 2, ав. 9, 12.
 Фотъ, ок. 28 (свѣтъ).
 Жарлампій, ф. 10.
 Харитонъ, ін. 1, с. 9, 28.
 Христофоръ, ап. 19, м. 4, ав. 80 (Христоносецъ).
 Хрисанфъ, мр. 19 (златоцвѣтн.).
 Цаддей, ян. 4, ав. 21, н. 29 (хваста).
 Цалалей, ф. 27, м. 20 (цвѣтущая маслина).
 Цеогець, ян. 2 (Богорожденный).
 Цеогній, ап. 29, ав. 21.
 Цеогностъ, мр. 14 (Богознающ.).
 Цеодоритъ, мр. 8.
 Цеодоръ, ян. 26, ф. 8, 17, мр. 5, 6, ап. 10, 20, 21, 22, м. 16, 21, 24, ін. 5, 8, 15, іл. 4, 9, 12, ав. 11, с. 4, 5, 12, 19, 20, н. 11, 23, д. 3, 27 (даръ Божіи).
 Цеодосій, ян. 11, 28, мр. 27, м. 3, ав. 14, (данъ Богу).
 Цеодотъ, ф. 19, мр. 2, ап. 29, м. 18, ін. 7, іл. 4, с. 2, 15, н. 7 (Богомъ данный).
 Цеодуль, ян. 14, ф. 16, мр. 9, ап. 5, м. 2, ін. 18, о. 28, н. 7, д. 3, 23 (Божіи рабъ).
 Цеоктистъ, ян. 4, с. 3, о. 2 (Богомъ созданный).
 Цеопрепіі, мр. 23, ав. 22 (Богоявленъ).
 Цеофилъ, ян. 8, 30, ф. 6, мр. 6, 9, ін. 12, іл. 23, с. 3, ок. 10, н. 7, д. 2, 31, 29 (Богу милъ другъ).
 Церапонтъ, мр. 25, 27 (почтатель).
 Цирсъ, ап. 17, д. 14 (палка волшебная, виноградною вѣтвью обвитая).
 Цома, мр. 21, ап. 24, ін. 30, іл. 7, о. 6, д. 10 (близнецъ).

Женскія имена.

- Августа, н. 24 (священная).
 Агания, ап. 16 (любовь).
 Агафія, ф. 5, д. 28 (добрая).
 Агафоклія, с. 17 (благословная).
 Агафоника, о. 13 (благопобѣдная).
 Агнія, ян. 21 (непорочная, чистая).
 Агриппина, ін. 23 (агриппа—родившаяся впередъ ногами).
 Акилина, ап. 7, іл. 13 (орлиная).
 Алевтина, іл. 16 (умащающая).
 Александрѣ, мр. 20, ап. 23, м. 18, н. 6 (мужественная).
 Алла, мр. 26.
 Анастасія, мр. 10, ав. 15, ок. 29, 30, д. 22, (воскресшая).
 Анисія, д. 30 (усиѣхъ).
 Анна, ф. 3, мр. 26, ін. 13, іл. 5, 25, ав. 28, с. 9, о. 22, н. 20, д. 9 (благодать).
 Антонина, мр. 1, ін. 10, 13.
 Анфиса, іл. 27, ав. 27.
 Анеуса, ап. 12, ав. 22 (продвѣтающая).
 Аполливарія, ян. 5 (войною губящая).
 Ариадна, с. 18 (сохр. супруж. вѣрность).
 Архелая, ін. 6 (началья. людей).
 Артемія, ін. 7 (здравая).
 Аванасія, ян. 31, ап. 12, о. 6 (безсмертн.).
 Валентина, ф. 10 (спльвая).
 Варвара, д. 4 (жестокая, грубая).
 Василиса, ян. 8, мр. 10, ап. 15, 16, с. 3, (царница).
 Васса, ав. 21 (страна пустая).
 Вевея, о. 15 (твердая, вѣрная).
 Виринея, о. 4.
 Вѣра, с. 17.
 Гавіанія, с. 30 (земная).
 Гали, мр. 10 (ясная).
 Галпа, мр. 10, ап. 16 (яснота).
 Глафира, ап. 26 (гладкая).
 Гликерія, м. 13, о. 22 (сладкая).
 Голендуха, іл. 3, 12.
 Дарія, мр. 19 (побѣждающая).
 Домна, с. 3, 28 (госвожа).
 Домника, ян. 8, о. 12 (господск.).
 Дороея, ф. 6 (Богомъ дарован.).
 Евгенія, д. 24 (добророда).
 Евдокія, мр. 1, іл. 7, ав. 4 (благоволеніе).
 Евдоксія, ян. 31 (благословная).
 Евламія, о. 10 (благосвѣтлая).
 Евпраксія, ян. 12, іл. 25 (благодатная).
 Евсевія, ян. 24 (благочестива).
 Евстоія, н. 9 (одѣтая).
 Евтропія, о. 30 (добронрава).
 Ефрасія, ян. 19, мр. 20, м. 18.
 Ефросинія, ф. 15, м. 23, ін. 25, іл. 7, с. 25.
 Евемія, мр. 20, іл. 11, с. 16 (благороднѣйшая).

- Екатерина, и. 24 (всегда чистая).
 Елена, м. 21, 26, іл. 11 (факель).
 Елисавета, ил. 24, с. 5, о. 22.
 Еввстимія и. 4 (вѣдущая).
 Елихарія, с. 27 (радующая).
 Ерміонія, с. 4 (связывающая).
 Еротіада, о. 27.
 Зинаида, о. 11 (божественная).
 Зиновія, о. 30 (богочрава).
 Зоя, ф. 13, м. 2, д. 18 (жизнь).
 Иларія, мр. 19 (весела).
 Ирина, ил. 16, м. 5, с. 18 (миръ).
 Ираида, с. 23 (мужественная, подобна герою).
 Иендора, м. 10 (равн. даръ).
 Ювилла, я. 16.
 Юлигта, іл. 15, 31.
 Юлія, м. 18, іл. 16.
 Юліанія, м. 4, 20, ил. 22, іл. 6, ав. 17, и. 1, д. 4, 21.
 Густина, о. 2.
 Каліста, ап. 16.
 Каліста, ф. 6, с. 1 (прекрасная).
 Капитолина, о. 27 (головастая).
 Кассинія, и. 7.
 Кикилія, и. 22.
 Кира, ф. 28 (госпожа).
 Кирилла, іл. 5 (малая госпожа).
 Клавдія, мр. 20, м. 18, и. 6, д. 24.
 Клеопатра, о. 19.
 Ксенія, я. 24 (странница).
 Лариса, мр. 26.
 Лидія, мр. 23.
 Лукина, ил. 7 (свѣтозарная).
 Любовь, с. 17.
 Людмила, с. 16.
 Маира, м. 3, о. 31 (черная).
 Макрина, іл. 19 (суха).
 Марина, ф. 28, іл. 17 (морская).
 Марія, м. 26, ф. 6, 12, ап. 1, ил. 7, 9, іл. 12, 22, ав. 9, ок. 20.
 Мароза, ф. 6, ил. 9, іл. 4, 6, с. 1 (настав.).
 Матрѣя, мр. 27, м. 18, и. 6, 9.
 Меланія, д. 31 (мрачная).
 Мисодора, с. 10 (даръ мѣсяца).
 Митродора, с. 10 (даръ матери).
 Муза, м. 16.
 Надежда, с. 17.
 Наталія, ав. 26 (рожденная).
 Нимфодора, с. 10 (даръ нимфы).
 Нонна, ав. 5 (чистая, святая).
 Олимпіада, іл. 25 (олимпийская).
 Ольга, іл. 11.
 Павла, ф. 10, ил. 3 (маленькая).
 Параскева, іл. 26, о. 14, 28 (приготовленіе).
 Пелагея, м. 4, о. 7, 8 (морская).
 Перепетуга, ф. 1 (вѣчная).
 Піама, мр. 3 (питательница).
 Платонида, ил. 6 (широковидн.).
 Поликсенія, с. 23 (гостепріимная).
 Пульхерія, с. 10 (красав.).
 Раиса, с. 5 (легкая, готовая).
 Севастіана, с. 16 (почтенная).
 Серафима, іл. 29.
 Соломонія, ав. 1.
 Соципатра, и. 9 (спасшая отца).
 Софія, с. 17, 18 (премудрость).
 Сусана, ил. 6, ав. 11 (бѣлая лизія).
 Стефаніада, и. 11 (вѣщальная).
 Татіана, я. 12.
 Текуса, м. 18, и. 6 (рождающая).
 Фавста, ф. 6 (благополучная).
 Февронія, ил. 25.
 Фива, с. 3 (свѣтлая).
 Фелицата, я. 25 (счастливая).
 Фотина и Фотинія, ф. 13, мр. 20 (свѣтозарная).
 Харита, ил. 1.
 Харитина, о. 5, (благодатная).
 Харіесса, м. 10, ап. 16 (привѣтливая).
 Хіонія, ав. 16, іл. 16 (снѣжная).
 Христина, ф. 6, мр. 13, м. 18, іл. 24 (Христова).
 Фебла, ил. 6, 9; ав. 19, с. 24, и. 20.
 Феодора, ф. 11, мр. 10, ап. 5, 16, м. 27, с. 11, и. 14, д. 30 (Божій даръ).
 Феодотія, я. 31, іл. 4, 29, с. 17, ок. 22, и. 1, д. 22 (Богомъ дарованная).
 Феоктиста, я. 31, и. 9 (Богомъ созданная).
 Феофанія, д. 16, (Бога являющ.).
 Феофила, д. 28 (Богу мила).
 Фоманда, ап. 13.

ПЕРЕЧЕНЬ ЧУДОТВОРНЫХЪ ИКОНЪ БОЖІЕЙ МАТЕРИ

съ указаніемъ времени явленія и мѣста нахождения ихъ.

- Абалацкая-Знаменская**, 7 и 20 іл. въ Абалацкомъ мон., Тобольской губ., явил. въ 1636.
- Абульская** 11 іюн. Александрійская—1 сен. Амартійская 17 ав., въ Амартійск. обит. Праздн. установк. въ пам. изб. отъ иконоборства въ Византіи.
- Антиохійская—Никейская**—28 мая. Этой иконѣ установлено въ 325 г. свв. отцами 1-го вселен. Соб. нѣтъ: „Бысть чрево Твое святая трапеза“.
- Аравійская или Арапейская**—6 сент.
- Ахтырская**—2 іл., въ соборн. храмѣ г. Ахтырки, явил. въ 1739.
- Байбузская**—26 дек., изъ села Байбузь, Черниговской губ. и уѣзд., перенесена въ Кіево-Печерскую лавру въ 1832 г.
- Балыкинская** 30 іл., въ г. Орлѣ.
- Барловская**—26 дек. въ Москвѣ, въ Благовѣщенскомъ соборѣ, явил. въ 1392 г.
- Благодатное небо**, въ Моск. въ Ар. соб.
- Благоуханный цвѣтъ** въ Воронежѣ, праздн. 15 н.
- Боголюбская**—25 ян. и 18 іл. въ Боголюбскомъ м. Владимирской губ., перенесена св. кн. Андреемъ Боголюбскимъ въ 1654 г.
- Братская-Кіевская**—10 мая и 6 сентября, въ Кіевѣ, въ Братскомъ монаст. явил. въ 1654 г.
- Ватопедская**—21 января въ Ватопедскомъ мон., на Афонской горѣ; знаменіе 807 г.
- Взыграніе**—7 н., въ Угрюшскомъ монаст., близъ Москвы, явил. въ 1795 г.
- Взысканіе погибшихъ**—5 ф. въ Москвѣ, въ церкви Рождества Христова, что въ Палахахъ и въ церкви, во имя ея, устроенной при Александровск. спротек. институтѣ, освященной въ 1835 г.
- Византійская**—7 апр. и 1 мая, явил. въ 732 г.
- Виленская**—14 апр. въ предм. Вильны, въ мужескомъ монаст. явил. въ 1341.
- Владимирская**—20 мая (въ память поновленія ея 1514 г. и спасен. Москвы отъ нашествія въ 1521 г. крымск. хана Махметъ Гирей, 23 іл. (въ память избавленія Москвы отъ нашеств. въ 1480 г. ордынскаго хана Ахмета и освобожденіе отъ ига татарь), 26 авг. (въ память избавленія Россіи отъ нашествія Тамерлана въ 1365 г.), находится въ Москвѣ, въ Успенскомъ с. Писана еванг. Лукою на доскѣ изъ того стола, за которымъ трапезовалъ Іисусъ Х. со своею Матерью и Іосифомъ.
- Влахернская**—2 іл. Въ Моск. Успенск. соб.
- Воспитаніе** 5 март.
- Вутиванская**—2 мая.
- Вѣнская**, что въ Уграхъ, 15 ф.
- Вѣхъ скорбящихъ радости**—24 окт. Находится въ Москвѣ, въ церкви Преображенія на Ордынкѣ, въ Петерб. въ ц. Воскресенія, явил. въ 1688 г.
- Выдропусская**—въ с. Выдропускѣ, Новгородской губ. Празднованіе 18 іл.
- Галатская** (что въ Персін, 4 іл. Точныя изображенія ея находится въ Москвѣ въ ц. с. Тихона, что у Арбатск. воротъ).
- Гербовицкая**—30 сентября, въ Успенскомъ Гербовицкомъ мон., близъ Кишинева.
- Гребенская**—28 іл., въ Москвѣ, въ ц. Успенія Пресвит. Богор. на Дубинкѣ принесена къ велик. князю Дмитрію Донскому гребенскими казаками.
- Грузинская**—22 авг., въ Красногорскомъ мон., Архангельскомъ губ., Празднество установлено въ 1650 г. въ память принесенія ея изъ Персін.
- Далматская**—15 фев. въ Успенскомъ Далматовскомъ мон., Пермской губ., принесена въ монастырь строителемъ монахомъ Далматомъ.
- Девнетерувская**—29 фев., явил. въ 1392 г.
- Донская**—19 ав. Праздн. устан. въ 1591 г. въ память побѣды надъ крымск. ханомъ Казы Гиреемъ.
- Домницкая**—8 сент. въ Домницкомъ мон., Черниговской губ., явил. въ 1606 г.
- Египетская** 11 ян., явил. въ 1000 г.
- Елецкая** 11 янв. въ г. Елецѣ, Орловск. губ. въ соборной ц. Смоленской В. М.
- Елецко-Черниговская**—5 фев., въ Успенскомъ Елецкомъ мон., Чернигов. губ., явил. въ 1000 г.
- Ерманская**—12 окт.
- Жировская**—7 мая, въ м. Жировицахъ, Литовской епархіи, явил. въ 1191 г.
- Заоникіевская**—23 іл., въ Заоникіевской пустыни, Вологодской губ., явил. въ 1588 г.
- Знаменія-Курская**—8 сент. и 27 ноябр., въ Курскѣ (см. Курская Корен.), явил. въ 1245 г.
- Знаменія-Новгородская**—27 ноябри, въ г. Новгородѣ, въ Знаменскомъ соб.
- Иверская**—13 ф., 31 мар., 13 окт. и втори. св. Пасхи, въ Москвѣ, въ часовнѣ у Воскресенскихъ воротъ; принесена съ Афона 1618 г.
- Игрицкая**—28 іл., въ Игрицкомъ мон., Костромской губ., явил. въ 1624 г.
- Избавленіе отъ бѣдъ страждущихъ.**
- Паллианская-Черниговская**—16 апр. въ Черниговѣ, въ Троицкомъ Паллианск. мон., а списокъ съ нея есть въ Москвѣ, въ церкви 12-ти апостоловъ, что въ Синодальн. д. Писана въ 1658 году инокомъ Геннадіемъ.
- Певанская**—8 апр., явил. въ 792 г.

- Пеаковская—8 сент., въ Пеаковск. пуст., Ярославской губ. явил. въ 1659 г.
- Иерусалимская—12 окт., въ Москвѣ, въ Успенскомъ соборѣ: принесена изъ Иерусалима въ Константинополь въ 453 г., отсюда принесена въ даръ вел. кн. Владиміру; царь Іоаннъ IV перенесъ ее въ Москву; въ 1812 г. она похищена.
- Казанская—22 окт., въ Москвѣ, въ Казанскомъ соб. Празднество установлено въ пам. избавленія Москвы и Россіи отъ ильиенія Литвы и Поляковъ въ 1612 г.
- Казанская—8 іл., въ Казани, въ Богородицко-Казанскомъ монаст., явил. при ц. Іоаннѣ Васильевичѣ IV и митрополитѣ моск. Антоніи, 1579 г.
- Калужская—2 сент. и 12 окт., въ селѣ Калужкѣ, Калужской губ. Празднество установл. въ память избавленія г. Калуги отъ французовъ въ 1812 г., явил. въ 1748 г.
- Касперовская—въ селѣ Касперовкѣ, близъ Херсона. Крестный ходъ въ день Вознесенія изъ Касперовки въ Херсонъ, а 29 іюня обратно; съ 1852 г.
- Кирильская—20 апр. и 9 іл.: 1) находится въ Москвѣ, въ Успенскомъ соб., 2) въ ц. св. Николая, что на Голутвинѣ, яв. въ 392 г.
- Кикеевая—26 дек. Писана еванг. Лукою, находится въ Кикеевой об., на островѣ Кириѣ.
- Козельщанская—въ дер. Козельщинѣ, Платавской губ. Праздн. 21 февр.
- Колоческая—10 іл., въ Колоческомъ монаст., Смоленской губ., явил. въ 1413 г.
- Коневская—10 іл., въ Коневскомъ мон. (на Ладожскомъ оз., С.-Петербургской губ.), принесена въ Россію съ Авонской горы пр. Арсеіемъ, кон. чуд. въ 1393 г.
- Корсунская—9 окт. въ соборн. церкви г. Торца. Принесена въ Россію сувр. в. кн. Александра Невского въ 1239 г.
- Кунятинская—15 ноябр., въ г. Кіевѣ, въ Софійскомъ с., явил. въ 1182 г.
- Курская Коренная—8 сент. и въ пятн. 9 нед. по Пасхѣ, въ Курскѣ, яв. въ 1292 г.
- Лидская—26 іл., написана по приказ. св. Германа, патріарха Цареградекаго. Во время иконоборства было чудо отъ нея.
- Лорецкая—14 сент. находится въ Италиі въ Лорецкомъ мон., явилась въ 1291 г.
- Любичская—7 мая, въ Кіевѣ, въ Софійскомъ соборѣ, перенесена изъ Любича, Черниговской губ., кіевскимъ митрополитомъ Гедеономъ въ 1690 г.
- Максимовская—18 апр., во Владимірѣ, въ соборѣ. Писана по повелѣнію митрополита Максима въ 1299 г.
- Мателікійская—29 мая, явил. въ 991 г.
- Межецкая—26 февр., явил. въ 1492 г.
- Милостивая—12 ноябр.
- Минская—въ Минскѣ, явил. въ 1500 г.
- Мирожская—23 сент., въ Спасо-Мирожскомъ мон., Пеков. губ., явил. въ 1198 г. прол. въ 1567 г.
- Міасническая—1 сент., при Львѣ Исавриинѣ была брошена въ озеро, въ Міасниск. обит.; въ 856 г. явил. на поверх. воды.
- Моденская—въ селѣ Козинѣ, Московск. уѣз. Праздн. 20 іюня.
- Молдавекая—13 мар., въ Николаевкѣ, въ Спасо-Николаевскомъ монаст., Херсонской губ.
- Молченская—24 апр., въ Молченской Софроніевской пустынн, Курской епархіи, явил. въ 1635 г.
- Муромская—12 апр., въ Рязани, въ соборной церкви Рождества Христова. Перенесена изъ Мурома въ Рязань св. Василиемъ, еп. Муромскимъ, въ 1261 г., а празднество установлено въ 1814 г.
- Неоналимая стѣна въ Кіево-Софійскомъ соборѣ.
- Неувидаемый цвѣтъ 3 апр.
- Нечаянная радость—1 мая и въ нед. Всѣхъ свят.
- Новгородская—20 дек., въ г. Новгородѣ-Сѣверкѣ, Черниг. губ., явил. въ 1301 г.
- Новодворская—20 дек., въ Суражскомъ мон., Черниговской губ. Писана митрополитомъ Петромъ.
- Новошиктская—15 сент., въ Москвѣ, въ придворн. соб. Всемилостиваго Спаса, что за Золотую рѣшеткою, явилась въ 1372 г.
- Овиновская—15 авг., въ Пансіевомъ мон., Костромской губ. Празднество установлено при вел. кн. Василии Васильев. въ XV в.
- Огневидная—10 фев.
- Озеринская—въ Курижскомъ Харьковск. монаст. (крестный ходъ 30 сент. и 22 апр.).
- Оковницкая—8 іл., въ г. Ржевѣ, Тверской губ., въ ц. Пресвѣтѣя Богородицы, яв. въ 1539 г.
- Оранская—2 мая, въ Оранской пустынн, Нижегородской губ., явил. въ 1629 г.
- Орловская явил. въ 1643 г. 21 мая.
- Остробрамская—наход. на город. Виленскихъ воротахъ.
- Пахромекая—3 дек., явил. въ XV в.
- Петровская—24 августа, въ Москвѣ, въ Успенскомъ соборѣ. Писана св. Петромъ митрополит. въ 1300 г. и перенесена имъ въ Москву въ 1325 г.
- Печерская—3 мая, въ Кіево-Печерской лаврѣ, принесена въ Кіевъ изъ Царьграда въ 1073 г.
- Пименовская—6 іл., въ Москвѣ, въ Благовѣщенскомъ соборѣ. Принесена изъ Царьграда митрополитомъ московскимъ Пименомъ въ 1387 г.
- Писійская—3 сентября.
- Почаевская—8 сент. въ Успенск. Почаев.

- лавр. Волыск. губ. Привезена греческ. митроп. Неофитомъ въ 1537 г.
- Похвала Пресвитой Богородицы въ субботу 5-й недѣли Великаго поста. Празднество установлено въ IX в. Изображеніе находится въ Московскомъ Успенскомъ соборѣ.
- Призри на смиреніе—6 сент., въ Псковѣ въ соб., явил. въ Псков. г., на Камен. озерѣ въ 1420 г.
- Псковско-Печерская—15 авг., 7 окт. и въ 7 нед. по Пасхѣ, въ Псковско-Печерск. мон., явил. въ 1472 г.; празднество установлено по чудесамъ въ 1528 г.
- Псковско-Печерская—1 окт., въ Псковско-Градекой Покровск. церкви. Празднов. установлено въ память избавлен. Пскова въ 1581 г. отъ осады Баторія.
- Псковская—16 июля явил. въ 1420 г. находится въ псковскомъ камен. соборѣ.
- Путивльская—2 мая, въ путивльск. мон., Курской губ., явил. въ 1238 г.
- Ратьковская, въ с. Руднѣ, явил. въ 1867 г.
- Ржевская—11 іюль, въ Москвѣ, въ церк. сей иконы, у Пречистенскихъ воротъ, явил. въ 1539 г.
- Римская—12 мар. Во времена апост. чудесно изобразилась въ Лидѣ, на столбѣ.
- Рудненская—12 окт., въ мѣст. Руднѣ, Могилевской губ., явил. въ 1687 г.
- Рыницкая въ Черниговѣ въ Борисоглебской церкви.
- Свѣнская—3 мая, 17 авг. въ Свѣнскомъ мон., Орловской губ., явил. въ 1288 г.
- Свитогорская—17 іюль, въ Свитогорскомъ мон., Псковской губ. Принесена изъ Кіева въ 1539 г.
- Свято-Налинская—10 марта.
- Себежская, въ с. Липкахъ, Смоленской епархіи.
- Селигерская—7 дек., въ Никольской пуст., Тверск. губ., на о. Селигерѣ принес. Ниломъ столб. чудотв.
- Семгородная—15 авг., въ Семгородской пустыни, Вологодской губ. Писана пр. Діонисіемъ, Глушицкимъ чудотворцемъ, явлен. въ 1593 г.
- Седмезерская—26 іюль, 28 іюль и 3 окт. въ Седмезерской пустыни, Казанской губ. Празднество установлено въ память избавленія отъ морового повѣтрія въ Казани въ 1654 г. Принесена изъ Устюга, явил. въ 1613 г.
- Силуматская—1 авг. Праздникъ устан. имп. Мануиломъ.
- Сицилійская—февр. 5, явил. въ 1092 г.
- Словенская—23 сентяб. въ Словенской Готор. пустыни, Костромской губ., явил. въ 1635 г.
- Слово плоть бысть—9 марта.
- Смоленская, что подъ Ярославлемъ,—2 окт., явил. въ 1642 г.
- Смоленская-Одигитрія (Одигитрія знач. путеводитель)—28 іюль, въ Смоленскѣ, къ соб. Праздн. установа. велик. кн.
- Василіемъ Васильевичемъ въ память перен. ея изъ Москвы въ Смоленскъ въ 1456 г.
- Сокольская—13 февр., въ Сокольск. мон. Полтавской епарх. Проявл. въ 1731 г.
- Сосновская—въ Соловецкомъ мон.
- Св. Софій—премудрости Божіей, въ Кіевѣ, въ Софійскомъ соборѣ. Праздн. 8 сент.
- Спасительница утопающихъ, въ с. Ленковѣ, въ 8 верст. отъ Новг. Ствер.
- Спорученица грѣшныхъ, въ четвергъ 8-й нед. по Пасхѣ, въ Одринскомъ мон., Орловской губ.
- Старорусская—14 мая, въ Тихвинскомъ мон., Новгородской губ.
- Страстная—3 авг. и въ 6-е воскресн. по Пасхѣ, въ Москвѣ, въ Страстномъ мон. Принесена въ Москву въ 1641 году изъ дер. Паленъ, Нижегородской губ.
- Сырковская—въ Новгородск. дѣвич. мон. Прин. въ XVI в.
- Сямская—8 сент., въ Сямскомъ мон., Вологодской губ., явил. въ 1524 г.
- Тамбовская—16 апр., въ Тамбовѣ, въ ц. св. Стефана, явил. въ 1692 г.
- Теребинская—14 мая, въ Теребинской пуст., Тверской губ.
- Тихвинская—26 іюль, въ г. Тихвинѣ, въ Успенскомъ мон., Новгородской губер. явил. въ 1383 г.
- Тобольская—5 іюль, въ Тобольск. соб.
- Толгская—8 авг., въ Толгскомъ мон., Ярославской губ., явил. въ 1314 г.
- Трехъ радостей—въ Москвѣ, въ ц. Троицы, что на Грязяхъ. Праздн. 26 дек.
- Троеручица—28 іюль и 12 іюль: 1) въ Бѣлобережской пуст., Орловской г. Принес. первымъ устроител. этой пуст., іером. Симеономъ, 1661 г.; 2) въ Москвѣ, въ ц. Пророка, что въ Голикахъ.
- Тушинская—15 авг. и въ день сошествія Св. Духа, въ Тушинскомъ Свято-Духовск. мон., Могилевск. губ.
- Умиленіе—въ 7 нед. по Пасхѣ, въ Псковско-Печерскомъ мон., Псковск. губ. явил. въ 1521 г. Праздн. установа. съ 1601 г.
- Умиленіе—19 марта. (Икона въ Смоленскѣ).
- Устюжская 8 іюль, въ Москвѣ, въ Успенскомъ соборѣ—подлинная, а копія въ Великомъ Устюгѣ, въ соборной церкви. Празднество установлено въ память чуда въ 1290 г.
- Утоли мои печали—25 янв., находится въ Москвѣ, въ церкви ея имени. Принесена въ Москву при Алексѣѣ Михайловичѣ казаками.
- Филермская—12 окт., въ С.-Петербургск. г., въ Гатчинской (соборн.) церкви. Принесена съ остр. Мальты, вмѣстѣ съ частию Животворнц. Креста Господня и десною рукою Іоанна Крестителя въ даръ императору Павлу I.
- Холмская—въ г. Холмѣ, Черниговск. губ.
- Цареградская—25 апр., 17 с., явил. въ 1071 г.

Цесарская—9 апр., явил. въ 799 г.

Цѣлительница—18 сентябр.

Ченстоховская—5 мар., въ С.-Петербурѣ,
въ Казанскомъ соб. Прин. по взят.
крѣи. Ченстохова въ 1813 г.

Чирская—въ Псково-Троиц. собор. Празд.
16 июля.

Что ты наречемъ—6 мар. въ Москвѣ, въ
Архангельскомъ соборѣ.

Чухломская—въ Костромской губ., явил.
въ XIV в. и Праздн. 15 авг.

Шуйская—11 и 12 ян., въ соборн. церкви
Воскресенія Христа въ г. Шуѣ, Вла-
димірской губ. Празднованіе установ-
лено въ память избавленія г. Шуи отъ
морового повѣтрія. Написана въ 1654 г.

Югская 28 ян., въ Югской пустыни, Яро-
славской губ. Привезена основателемъ
пустыни—старцемъ Дороговымъ—изъ
Псково-Печерскаго мон. въ 1615 г.

Ярославская—8 ян., въ Ярославлѣ въ ка-

едральномъ соборѣ, Принесена въ Яро-
славль благовѣрными князьями Васи-
ліемъ и Константиномъ.

Яскинская—3 мая.

Яхромская—14 окт., въ Косминѣ монаст.,
Владимірской губ., явил. въ 1481 г.

Ѳеодотьевская 2 ян., въ Рязани, въ кае-
дральномъ Успенскомъ соборѣ. Празд-
нество установлено въ память избавле-
нія Рязани отъ нашествія въ 1618 г.
запорожескихъ казаковъ, явил. въ
1487 г. близъ с. Ѳеодотьева, откуда
перенесена въ г. Рязань.

Ѳеодоровская Костромская—14 мар. и 16
авг., въ Костромѣ въ Успенскомъ собо-
рѣ, явил. въ 1239 г., перенесена въ Кост-
рому изъ Городца при вел. кн. Васи-
лѣи Георгіевичѣ Костромскомъ и Га-
лицкомъ. Празднество установлено въ
память провозглашенія на царство
Михаила Ѳеодоровича.

Ярмарки Харьковской губернии.

Г. ХАРЬКОВЪ.

Крещенская съ 7 янв. по 1 февр., Проводская въ теч. Ожиной нед. и нед. жень Муроносиль, Троицкая съ 1 по 17 июня, Успенская съ 16 августа по 1 сент. и Покровская съ 1 по 26 октября.

Ахтырскій уѣздъ.

Г. Ахтырка: Вседная 3 д., 15 мар. 3 д., 7 мая 3 д., 6 ію. 3 д., 13 сен. 2 д., и 28 окт. 3 д., с. Боромли: Проводская 2 д., 27 ію. 4 д., 24 сент. 4 д. и 4 дек. 4 д., с. Бѣлка: на Троицу 1 д. и 18 дек. и 1 д., с. Брацковка: на Вознесеніе 2 д., 14 и 15 окт., 2 д., Верховожья: на 3-й день св. Троицы 1 д. и 22 окт. 1 д., Деревни: 20 окт. 1 д., Жигайловка: 2 фев. 3 д., въ Вербное Воскресеніе 3 д., на третій день св. Троицы. 3 д. и 1 сент. 3 д., Кириковка: 1 янв. 2 д., 24 март. 2 д., 14 авг. 2 д. и 1 нояб. 2 д., Котелья: 1 янв. 2 д. въ среду 1-й недѣли вел. поста 2 д., 24 март. 2 д., на 2-й день Троицы 2 д. и 7 сент. 2 д., Краснополье: 1 мар. 2 д., 8 мая 2 д., 5 авг. 2 д., 7 ноябр. 2 д. и 27 дек. 2 д., Лутыце: 9 окт. 1 д., Печины: въ недѣлю Всѣхъ Святыхъ 1 д., Пожня: 1 янв. 1 д., на Вознесеніе 1 д. и окт. 1 д. 1 д., Покровское: 30 янв. 1 д., 23 апр. 1 д., 8 ію. 1 д., 25 сент. 1 д. и 12 дек. 1 д., Пушкарино: Проводская 1 д., 29 іюня 1 д., 29 авг. 1 д. и 1 окт. 1 д., Рясное: на Вербное Воскресеніе 1 д., 8 сентяб. 1 д., на 2-й день св. Троицы 1 д., 6 декаб. 1 д., Самогеевка: 16 мар. 3 д., 24 ію. 1 д. и 1 окт. 1 д., Славгородъ: 6 января 1 д., на Масленой 1 д., 22 апр. 2 д., 24 ію. 1 д., 1 август. 2 д. и 21 ноябр. 1 д., Тростянецъ: 30 янв. 1 д., наканунѣ преполовенія 2 д., 19 іюля 2 д., 30 сентяб. 2 д., Угрюмы: 30 авг. 1 д., Хухра: 9 мар. 1 д., 20, 21 мая 2 д., 15 авг. 1 д. и 21 нояб. 1 д.

Богодуховскій уѣздъ.

Въ г. Богодуховѣ: Масляная 1 д., Вознесенская 3 д., Пальническая 3 д., Михайловская 3 д., Усѣкиненская 3 д., Трехъ-Святительская 30 янв. 3 д., Апостола Оомы 6 октября 3 д. Въ с. Сѣльномъ: Алексѣевская 15, 16 или 17 марта 3 д., Константино-Еленовская 20, 21 и 22 мая 3 д., Маккавѣевская 1 августа 1 д., Евстафѣевская 18, 19, 20 сент. 3 д., Спиридоновская 10, 11 и 12 дек. 3 д. Въ с. Литовкѣ: Иоанно-Крестителя 5, 6 и 7 января 3 д., 40 мучениковъ 7—9 марта 3 д., Георгіевская 21—23 апрѣля 3 д., Иоанно-Предтеченская 22—24 іюня 3 д., Воздвиженская 12—14 сент. 3 д. Въ сл. Большой-Нисаревкѣ: Масляная въ пятницу и субботу нестрой предъ наступленіемъ сырной нед. 2 д., Преполовенская 10 д., Петро-Павловская 29 іюня 2 д., Рождество-Богородицкая 8 сентяб. 2 д., Дмитриевская 26 октября 2 д., Анно-Зачатѣевская 9 декаб. 3 д. Въ с. Вольномъ: Десяти-Пятницкая 1 д., Успенская 15 августа 1 д., Въ с. Ямномъ: Антоніевская 17 января 1 д., Митрофаніевская 23 нояб. 1 д., 40 мучениковъ 9 марта 1 д., Покровская 1 октября 1 д. Въ с. Тарасовкѣ: Пантелеймоновская 27 іюня 1 д., Трехъ-Святительская 28, 29, 30 января 3 д., Константино-Еленовская 19, 20, 21 мая 3 д., Иоанно-Богословская 24, 25, 26 сент. 3 д. Въ с. Поповкѣ: Троицкая 1 д., Лукинская 18 октября 1 д. Въ с. Новой Рыбинѣ: Воздвиженская 14 сентяб. 2 д., Никольская 2 д. Въ с. Кушевахѣ: Антоніево-Феодосійская 2 мая 2 д. Въ с. Яблочномъ: Срѣтенская 2 февраля 1 д., Георгіевская 23 апрѣля 1 д., Иоанно-Богословская 26 сент. 1 д. Въ с. Матѣевкѣ: Саввинская 20 марта 2 д. Въ с. Полковой-Никитовкѣ: Сыропустная Воскресенье 1 д., Проводская 3 д., Успенская 15 августа 1 д., Козьмо-Демьяновская 1 нояб. 1 д. Въ с. Козѣвкѣ: Алексѣевская 17 марта 2 д., Троицкая въ день Сошествія Святаго Духа 2 д., Преображенская 2 д., Анно-Зачатѣевская 9 дек. 2 д., Дмитриевская (октяб.) 3 д. Въ д. Гутахъ: Евстафѣевская 20 сентяб. 1 д. Въ с. Шархомовкѣ: Преполовенская 2 д., въ 1 день Масляницы 3 д. Въ с. Каплуновкѣ: Рождество Иоанно-Пред-

течен. 1 д., Кресто-Воздвиженская 14 сент., 1 мая 3 д., въ гор. Краснокутскѣ: Георгиевская 23 апрѣля 2 д., Петро-Павловская 29 юня 2 д., Симеоновская 1 сент. 2 д., Введенская 21 ноября 2 д., съ 22 октября 3 д., въ Недѣлю Всѣхъ Святыхъ 3 д., Благовѣщенская 3 д., въ с. Колонтаевкѣ: Крещенская 6 января 2 д., Воскресенская съ 1 дня Свѣтлаго Праздника 3 д., Маккавѣевская 1 августа 2 д., въ пятницу и Субботу второй недѣли Великаго поста 2 д., Космо-Демьяновская 2 д., въ с. Рублевкѣ: На второй недѣлѣ Великаго поста 4 д., въ день Святой Троицы 2 д., Успенская 15 августа 3 д., Михайловская 8 ноября 3 д., съ 6 дек. 2 д., на Проводы Св. Пасхи 2 д., въ с. Константиновкѣ: Срѣтенская 2 февр. 2 д., Константино-Еленовская 21 мая 2 д., съ 26 сент. 3 д., въ с. Мурафѣ: Никольская 9 мая 2 д., Покровская 1 окт. 2 д., Никольская 6 дек. 2 д., съ 20 янв. 3 д., въ с. Мирномъ: 40 мучениковъ 9 марта 2 д., Онуфриевская 11—12 юня 2 д. Въ с. Хрущево-Никитовкѣ: Георгиевская 23 апрѣля 3 д., съ 25 мая 3 д., съ 15 ноября 3 д. Въ с. Филанковомъ: въ день Казанской Божіей Матери 19—22 окт. 4 д., 1 мая 3 д. На вседневной недѣлѣ Рождеств. мясоѣда въ понедѣльникъ, вторникъ и среду 3 д., Устькиновская 27—29 авг., 3 д. На первой недѣлѣ Велик. поста пятница, суббота и воскресенье 3 д. Въ с. Любовкѣ: въ среду на Крестопоклонной недѣлѣ Великаго поста 1 д., 2 мая 1 д., въ поминальную Дмитриевскую субботу 1 д., въ с. Старой-Рыбницѣ: на недѣлѣ Св. Троицы вторникъ, среда и четвергъ 3 д., въ с. Качаловкѣ: На пятой недѣлѣ Великаго поста: суббота и воскресенье 2 д., 12 и 13 ноября 2 д., въ с. Бригадировкѣ: Съ понедѣльника Сырной нед. 3 д., съ 30 юня по 2 юля 3 д., въ с. Крысинѣ: 11 мая 1 д., 21 сент. 1 д. С. Городное: 25, 26, 27 сентября 3 д., Кирилло-Меодіевская 11—13 мая 3 д. С. Павловка: Съ 11 по 13 марта 3 д., с. Вздоцкое: въ недѣлю Всѣхъ Святыхъ 3 д. Иоанно-Златоустовская 13 ноября 3 д., съ 25 января (Григорія Богослова) 3 д., с. Кручикъ, понедѣльникъ, вторникъ и среда Пасхальной седмицы 3 д., Дмитриевская 24—26 октября 3 дня.

Валковскій уѣздъ.

Г. Валки: 2 февраля 3 д., 25 марта 3 д., 9 мая 3 д., 5 авг. 3 д., 14 сент. 3 д., 9 окт. 3 д., 6 дек. 3 д., с. Новая-Водолага: на 4 нед. Великаго поста 3 д., на Вознесение Господне 3 д., 18 юля 3 д. и 8 ноября 3 д., Коломакъ: на Сырной недѣлѣ 3 д., на седм. праздника св. Воскресенья 3 д., 22 юня 3 д., 18 сент. 3 д. и 9 дек. 3 д.; с. Перекопъ: 9 марта 1 д., въ день Преполовенія 1 д., въ день св. Троицы 1 д., 8 ноября 1 д.; с. Высокополье: 15 янв. 3 д., 17 марта 2 д., 2 мая скотская 3 д., 12 юня 3 д. и 5 яв. 2 д., Ковяги: 29 янв. 2 д., 8 сент. 1 д. и 20 ноября 2 д.; с. Огульцы: 1 марта 1 д., 24 апр., 1 д., 28 юня 2 д. и 1 окт. 3 д.; с. Минковка: по 2 Воскресение Великаго поста 2 д., 23 апр. 2 д. и 21 ноября 1 д. Калениково: 6 янв. 3 д., 21 апр. 3 д. и 29 сентября 3 д., Сибяковъ: 1 янв. 1 д., въ пятницу и субботу Пасхальной недѣли 2 д., въ день Преполовенія 1 д., 1 авг. 1 д., 1 сент. 1 д. и 26 окт. 1 д.; с. Старый-Мерчикъ: 6 янв. 1 д., Новый-Мерчикъ: 21 мая 2 д. и 26 сент. 2 д., с. Люботинъ: въ Вербное Воскресение 2 д., 1 сент. 1 д.; Никольско-Камышеватая: на 5 нед. Великаго поста 2 д., 15 мая 1 д., 15 авг. 1 д., 28 сент. 1 д. и 23 ноября 1 д.; с. Михайловка: 18 окт. 1 д. и 27 дек. 2 д.; с. Сидоренково: 11 мая 2 д. скотская 13 авг. 1 д. и 1 ноября 1 д., Алексѣевка: 1 мая 1 д.; Караванъ: 17 янв. 3 д., 1 мая 3 д. и 13 ноября 3 д., Станичное: на 2 нед. по Пасхѣ 2 д. и 12 дек. 2 д.; с. Старая-Водолага: 1 окт. скотская 3 д. и с. Новоселовка: въ недѣлю Женъ-Муромосницъ 3 д. и 26 сентября 3 д.

Волчанскій уѣздъ.

Г. Волчанскъ: Златоустовская 27 янв. 1 д., сорока-мучен. 9 марта 1 д.; Святская на 4 день св. Пасхи 1 д., Маріи Магдалины 24 юля 1 д., Михайловская 6 сент. 1 д., Параскеевская 14 окт. 3 д. и Анновская 9 дек. 1 д.; сл. Николаевка 1-я: Вербная въ Вербное воскресенье 1 д., Святковская на Троицкихъ святкахъ 1 д.; Николаевская 9 мая 1 д.; Пантелеймоновская 27 юля 1 д., Устькиновская 29 авг. 1 д., Пречистая 8 сент. 1 д., Пвановская 23 сент. 1 д., Михайловская 8 ноября 1 д. и Андреевская 30 ноября с. Варваровка: Ильинская 20 юля 1 д. и Варваринская 4 дек. 1 д.; с. Шповатое: Николаевская 7 мая 1 д., Ильинская 20 юля 1 д., Варваринская 4 дек., 1 д., сл. Козинка: Масленская на Сырной недѣлѣ 1 д., Вознесенская въ день Вознесенія 1 д. и Казанская 8 юля 1 д., с. Рубленое: Покровская 1 окт. 1 д., сл. Николаевка 2-я: Успенская 15 авг. 1 д., Покровская 1 окт. 1 д., Крестопоклонная

на середокр. нед. Великого поста 3 д. и Красногорская въ Оомнио воскр. 1 д., сл. Котовка: Трехъ Святителей 30 янв. 1 д., Кирилло-Меодіевская 11 мая 1 д., и Казанская съ 22 по 25 сент. 3 д., сл. Почепги: Всѣдненская на всѣдн. нед. рожд. мѣс. 2 д., въ Проводская въ Оомнио воскр., 2 дн. Вознесенская въ день Вознесенія 2 д., Преображенская 5 и 6 авг. 2 д., Параскеевская 27 и 28 окт. 2 д. и Спиридоновская 11 и 12 дек. 2 д., сл. Артемьевка: Ивановская 24 юни 1 д., сл. В.-Бурлукъ: 40 мучен. 9 марта 1 д., Михайловская 8 нояб. 1 д., Николаевская 6 дек. 1 д., Права среда Преноловеніе 1 д., Преображенская 6 авг. 1 д., Покровская 1 окт., 1 д., сл. Хатнее: Григорьевская 12 марта 2 д., Кирилло-Меодіевская 13 мая 2 д. и Устѣкновская 29 и 30 авг. 2 д., сл. С. Салтогъ: Евдокіевская 1 марта 1 д., Георгіевская 23 апр. 1 д., Прокофьевская 8 июля 1 д., Пречистая 8 сент. 1 д. и Космо-Демьяновская 1 нояб. 1 д., сл. Рубежная 1-я: Новгородская 1 янв. 1 д., Вербная на 6 нед. велик. поста 1 д., Пльинская 20 июля 1 д. и Воздвиженская 14 сент. 1 д., сел. Графское: Евдокіевская 1 мар. 1 д., Петро-Павловская 29 юни 1 д., Макеевская 1 авг. 1 д., Устѣкновская 29 авг. 1 д. и Введенская 21 нояб. 1 д., сл. Терновая: Алексѣевская 17 марта 1 д., Рождественская 28 дек. 1 д. и Трехъ Святителей 30 янв. 1 д., сл. Ново-Бурлукъ: 40 муч. 6 марта 2 д., Петро-Павловская 29 юни 1 д. и Иоанно-Богословская 26 сент. 1 д., сел. Нижний-Бурлукъ: день Св. Духа на Троицу 1 д. и Семеновская 1 сент. 1 д., с. Василенково: Марковская 29 марта 1 д., Александро-Невская 30 авг. 1 д. и Покровская 1 окт. 1 д., сл. Отрадное: сорока-мучен. 9 марта 1 д., Преноловенская подъ Преноловеніе 1 д., Митрофановская 4 юни 1 д. и Митрофановская 23 нояб. 1 д.; сл. Хотомли: Срѣтенская 2 февр. 1 д., Благовѣщенская 25 марта 1 д., Николаевская 1-я 9 мая 1 д., Елисеевская 14 юни 1 д., Пантелеймоновская 27 июля 1 д., Семеновская 1 сент. 1 д., Дмитриевская 26 окт. 1 д. и Николаевская 2-я 6 дек. 1 д., сл. Мартовая: Крещенская 8 янв. 1 д., Масляная въ четв. на масляной нед. 1 д., Алексѣевская 17 марта 1 д., Майская 1 мая 1 д., Пятницкая въ 9-ю пятницу по Пасхѣ 1 д., Макавеевская 1 авг. 1 д., Акимо-Анновская 9 сент. 1 д. и Казанская 22 окт. 1 д., сл. Бѣлый Колодезь: Всѣдненская въ четв. на всѣдн. нед. 1 д., Евдокіевская 1 марта 1 д., Проводская въ Оомнио воскр. 1 д., Троицкая въ день Св. Духа 1 д., Софиевская 17 сент. 1 д. и Екатерининская 24 нояб. 1 д., сл. Петро-Павловка: Троицкая на 2-й день Святаго Духа 1 д., Петро-Павловская 29 юни 1 д., Лукинская 18 окт. 1 д. и Варваровская 4 дек. 1 д., сл. Валюховка: Благовѣщенская 25 марта 1 д., Пречистенская 8 сент. 1 д. и Михайловская 8 нояб. 1 д., сл. Ефремовка: Алексѣевская 17 марта 1 д., Ивановская 26 сент. 1, Малая Волчьа: Петро-Павловская 29 юни 2 д., Ивановка: Преображенская 6 авг. 2 д. и Оомнионская 6 окт. 2 д., сл. Ольховатка: Алексѣевская 17 марта 3 д., Благовѣщенская 25 мар. 3 д., Вербная въ вербн. воскр. 1 д., Масляная на сырной нед. 1 д., Георгіевская 23 апр. 1 д., Оомнион на Оомнион нед. 1 д. 7-е воскр. послѣ Пасхи 1 д., Петро-Павловская 29 юни 2 д., Троицкая за нед. до Троицы 1 д., Макавеевская 1 авг. 1 д., Дмитриевская 21 сент. 1 д., Георгіевская 3 нояб. 1 д., Крещенская 6 янв. 1 д. и Ивановская 24 юни 1 д., сел. Благодатное: Срѣтенская 2 февр. 1 д., Евдокіевская 1 марта 1 д., Успенская 15 авг. 1 д., Воздвиженская 14 сент. 1 д., Митрофановская 23 нояб. 1 д. и Троицкая на Троицу 1 день.

Зміевскій уѣздъ.

Г. Зміевъ: Среда Преноловеніе 3 д., 29 юни 3 д., 1 сент. 3 д. и 14 окт. 3 д., Алексѣевка 17 мар. 3 д., 2 февр. 3 д., среда Преноловеніе 3 д. и 6 декаб. 3 д., Бригадировка: на 4 день Пасхи 2 д., 8 июля 2 д. и 26 сент. 2 д., Высочиньовка: 25 мар. 2 д., Зарожная: 30 авг. 2 д., Моспановка: 23 апр. и 26 нояб. 3 д., Граково: 22 окт. 1 д., Лимаць: на 2 день Пасхи 2 д., 8 июля 2 д., 1 окт. 2 д., 1 ноябр. 2 д., Черкасскій-Бинкинь: воскр. на Троицу 1 д. и 15 авг. 1 д., Балаклея: воскр. на Вербн. нед. 3 д., воскр. на Троицу 3 д. и 1 авг. 3 д., 23 сент. 3 д. и 6 дек. 3 д., Андреевка: 25 марта 4 д., 9 мая 4 д., 20 июля 2 д., 8 сент. 2 д., 26 ок. 4 д., Лиговка: 25 мар. 3 д., 9 мая 3 д., 14 сен. 3 д. и 22 окт. 3 д., Скрынаево: 9 марта 2 д. и въ день Вознесенія 2 д., Гнилица: 17 марта 2 д., 23 апр. 2 д., Охочья: среда на 5 нед. Велик. поста 2 д. и воскр. день Троицы 2 д., Преображенскъ: 9 марта 3 д., воскр. на Оомнион нед. 3 д., 24 юни 3 д., 6 авг. 3 д. и 1 окт. 3 д., Тарановка: 23 апр. 3 д., 12 юни 3 д., 29 авг. 4 д. и 4 марта 3 д., Чугуевъ: на Масляной 7 д., на Оомнион нед. 7 д., 10-я пятница по Пасхѣ 7 д., 14 сент. 7 д. и 14 нояб. 7 д., Лозовенько: 9 марта 2 д., четв. 5 день Пасхи 2 д. и 1 сент. 2 д., Шебелника: 1 мар. 2 д. и 23 апр. 2 д., Отрада: 29 юни 3 д., Шелудковка: 24 юни 1 д., Соколовъ: 9 мая 2 д. и 26 сент. 2 д., Берека: въ воскрес. нед. Яен. Мур. 3 д. и 8 сент. 3 д., Ефремовка: въ нед. Всѣхъ Святыхъ 3 д., Богодаровка: 1 марта 1 д., 9 мая 1 д. и 16 авг. 1 д., Матузовка: на праздн. Всѣхъ Святыхъ

2 д. съ пятницы 1-й нед. велик. поста 3 д. и 8 ноября 3 д. и 6 сентября 3 д., Борки: 30 янв. 3 д. 14 мая 3 д. и 6 авг. 1 д. Борщевая: 1 мая 3 д., Пвашковка: 1 марта 3 д. 1-й д. Троица 3 д., Михайловка: Троицкая 3 д., Плисовая: 23 апр. 3 д. 12 июня 3 д. 1 сент. 3 д., Водоховъ-Яръ: 30 янв. 1 д. 1 сент. 1 д. 9 янв., послѣ Пасхи 3 д. и 12 дек. 3 дни.

Изюмскій уѣздъ.

Г. Изюмъ: Преоловская 16 мая 5 д., Ивановская 24 июня 5 д., Крестовоздвиженская 14 сент. 5 д., Дмитриевская 26 окт. 5 д., 19 февр. 5 д. Александровка: (Бахметьева) сорокъ мучениковъ 8 марта 2 д., Николаевская 9 марта 1 д., Александровская 30 авг. 2 д. Барвенково: на Вербной недѣлѣ 3 д., Георгиевская 23 апр. 1 д., Николаевская 6 мая 2 д., Плисская 15 июля (отъ 3 до 5-ти), въ нед. Всѣхъ Свят. 17 июня 3 д., 4 окт. 5 д. Богородичное: Средокрестная на 4-й нед. велик. поста 1 д., на 2-й нед. по Пятид. 1 д., Покровская 1 окт. 2 д., Ванное Татьяна: Успенская 15 авг. 7 д., Бугаевка: Благовѣщенская 25 мар. 3 д., Иоанновская 26 сент. 3 д., Бѣленькая: Алексѣевская 17 мар. 3 д., Велико-Комышеваха: Алексѣевская съ 17 марта 3 д., Вознесенская 4 д., Петро-Павловская 29 июня 8 д., Рождество-Богородичная 8 сеп. 3 д. Богодарово: Проводская 16 апр. 3 д., Спасовская 6 авг., Покровская 1 окт. 3 д. Вишневая: Георгиевская 23 апр. 2 д., Гусаровка: въ воскресенье передъ масляницей 1 д., за три дня праздника Троицы 1 д., 29 авг. 1 д. Долженское: Николаевская 9 мая 1 д. Знаменское: 1 марта 4 д., Колодезь Золотой: на Өмниной нед. 2 д., Дмитриевская 19 сент. 2 д. Крючки: Троицкая 19 сент. 1 д., Покровская 1 ок. 2д., Лимагъ: Прокофьевская 8 июля 1 д., Введенская 21 ноября 1 д., Лозоватое: Космо-Демьяновская 17 ноября 1 д., Мечбилово: Проводская 17 ноября 2 д., Покровская 1 октб. 2 д. Новоселовка: на 6 недѣлѣ велик. поста 2 д., Петровское: Срѣтенская 2 д., Николаевская 9 мая 1 д., Преображенская 3 д., Михайловская 8 ноября 3 д. Поповка: Георгиевская 23 янв. 1 д., Пестрая на второй нед. по Пятид. 1 д. Приволье: 25 февр. 2 д. Рай-Александровская на 5 нед. велик. поста 2 д., Рубцево: на 4 д. Пасхи 1 д. Савицы: Успенская 15 авг. 2 д., Вознесенская 18 мая 1 д., Благовѣщенская 25 мар. 2 д., 29 июня 1 д., Михайловская 8 нояб. 2 д. Селимовка: сорока мучениковъ 9 марта 1 д., Семеновка: Алексѣевская 17 марта 2 д., Троицкая 2 д., Семеновская 1 сентября 1 д. Славянскъ: Проводская 3 д., Троицкая 4 д., Евстафьевская 4 д., Студенокъ: Георгиевская 23 апрѣля 1 д., 21 ноября 1 д., Сергѣевк: 19 февраля 1 д., 1 мая 1 д., 8 сент. 1 д. Царево-Борисово: Николаевская 9 мая д., Ивановская 20 авг. 2 д. Шандриголово: Благовѣщенская 25 марта 2 д. Гавриловская 13 июля 1 д., Ивановская 26 сент. 1 д., Андреевская 30 ноябр. 1 д. Ямполь: Трехъ Святская 30 янв. 1 д., 9 мая 1 д., Космы и Деміана 1 ноября 1 д., Николаевская 6 дек. 1 д., Чешель: Алексѣевская 17 мар. 2 д., Покровская 1 окт. 1 д., Бушь: Николаевская 9 мая 2 д., Ивановская 20 авг. 2 д., Казанская 22 октября 1 д., Рубцево: Семеновская 1 сентября 1 д., Протопоповка: 1 марта 1 д., Залманье: Введенская 21 ноября 1 д. Въ с. Дробышевой 1 марта 2 дни.

Купянскій уѣздъ.

Г. Купянскъ: Маслянская на Масляной недѣлѣ со среды 3 д., Девятипятницкая съ 9 понедѣльника послѣ Пасхи 7 д., Пречистенская 5 сент. 5 д. Зачатьевская 7 декабря 3 д., Похвальная съ понед. на 5 нед. Велик. поста 7 д. Космо-Демьянская 1 ноября 7 д., Петропавловка: Сорока-Святительская 20 февр. 3 д., Пантелеймоновская 27 июля 3 д. Сеньковъ: Алексѣевская 25 февраля 3 д., Никольская 9 мая 3 д., Устькиновская 29 авг. 3 д., Николаевская 6 дек. 3 д. Пристѣвъ: Трехсвятительская 30 янв. 3 д., Петро-Павловская 29 июня 3 д., Казанская 22 окт. 3 д., Вербная въ Вербное воскрес. 1 д.; Проводская на Өмниной недѣлѣ 1 д., Ново-Осинова: Велико-постная на 6 недѣлѣ. Велик. поста 1 д. Синиха: Евдокіевская 1 марта 1 д. Песчаная: Пятиницкая съ 9 пятницы послѣ Пасхи 2 д., Пречистенская 5 октября 2 д., Гороховатка: Средокрестная въ среду на 4 нед. Великаго поста 3 д., Введенская 21 ноября 3 д., Георгиевская 23 апр. 3 д., Свято-Духовская въ день Св. Духа 3 д., Спаская 1 августа 3 д., Боровая: Похвальная на 5 нед. Вел. поста 3 д., Пречистенская 8 сентября 3 д., Всѣсвятская въ нед. Всѣхъ Св. 3 д., Михайловская 8 ноября 3 д.,

Калинова: Варфоломеевская 25 августа 1 д., Космо-Демьяновская 1 ноября 1 д., Радьковскіе: Новогодняя 1 января 1 д., Пески: Сорока-Святит. 9 марта 3 д., Вознесенская въ день Вознесения 3 д., Прокофьевская 8 июля 3 д., Выше-Соленая: Евдокіевская 1 марта 1 д., Преполовненская въ день Преполовненія 1 д., Симеоновская 1 сентября 1 д., Терны: Ивановская 25 мая 1 д., Ильинская 20 июля д., Радьковна: Преображенская 6 августа 3 д., Покровская 1 октября 3 д., Торская: Вознесенская въ день Вознесения 1 д., Птицкая въ 9 пятницу послѣ Пасхи 1 д., Покровская 1 октября 1 д., Кременная: Средноостная на нед. Великаго поста 3 д., Никейская въ маѣ за нед. передъ Сошеств. Св. Духа 3 д., Андреевская 23 сентября 3 д., Михайловская 8 ноября 3 д., Ивановская 24 февраля 1 д., Ново-Красинка: Вербная въ Вербное Воскресеніе 1 д., Преполовненская въ день Преполовненія 1 д., Суасская 1 августа 1 д., Дмитриевская 26 октября 1 д., Поповка: Пречистенская 8 сентября 1 д., Сватова-Лучка: Срѣтенская 2 февраля 3 д., Евдокіевская 13 февраля 3 д., Троицкая въ день Св. Троицы 3 д., Ильинская 20 июля 3 д., Ивановская 26 сентября 3 д., Екатерининская 24 ноября д., Космо-Демьянская 17 октября 3 д., Коломійчуха: Покровская 1 октября 1 д., Куземовка: Кирилло-Меодіевская 11 мая 1 д., Владимірская 26 августа 1 д., Гончаровка: Воздвиженская 14 сентября 1 д., Кабанье: Вознесенская въ день Вознесения 3 д., Устьковенская 29 августа 3 д., Парасковейская 28 октября 3 д., Ново-Никольскъ: Четверговая въ четвергъ на 7 нед. Велик. поста 1 д., Покровская 1 октября 1 д., Канустьяновка: Сорокасвятительская 9 марта 3 д., Николаевская 9 мая 3 д., Юрьевка: Алексѣевская 17 марта 3 д., Оомниская на Оомниной недѣлѣ 1 д., Петро-Павловская 29 июня 1 д., Воздвиженская 14 сентября 1 д., Мѣловатка: Велико-Святит. на 2 день Пасхи 3 д., Ивановская 24 июня 3 д., Николаевская 6 декабря 3 д., Нижне-Дуванка: Алексѣевская 22 февраля 3 д., Семеновская 1 сентября 3 д., Преполовненская въ день Преполовненія 3 д., Федоровская 8 июня 3 д., Дмитриевская 26 октября 3 д., Свистуновка: Георгіевская 23 апрѣля 1 д., Пречистенская 8 сентября 1 д., Наугольновка: Николаевская 9 мая 1 д., Верхни-Дуванка: Архиповская 19 февраля 1 д., Маріинская: 1 апрѣля 1 д., Тарасовка: Николаевская 9 мая 3 д., Николаевская 6 декабря 3 д., Лазаревская въ Вербную субботу 3 д., Маньковка: Успенская 15 августа 1 д., Ново-Красная: Проводская въ Оомнино Воскресеніе 3 д., Вознесенская въ день Вознесения 3 д., Петро-Павловская 29 июня 3 д., Преображенская 6 августа 3 д., Покровскъ: Срѣтенская 2 февраля 3 д., Благовѣщенская 1 марта 3 д., Ивановская 25 мая 3 д., Макаевская 1 августа 3 д., Дмитриевская 21 сентября 3 д., Спиридоновская 12 декабря 3 д., Михайловская 8 ноября 3 д., Пречистенская 8 сентября 3 д., Арановка: Вербная въ Вербное воскресеніе 3 д., Ризиоложенская 2 июля 8 д., Ольшаная: Вознесенская въ день Вознесения 3 д., Воздвиженская 14 сентября 3 д., Сорокасвятит. 23 февраля 3 д., Каменка: Алексѣевская 17 марта 3 д., Ивановская 24 июня 3 д., Преображенская 6 августа 3 д., Николаевская 6 декабря 3 д., Евдокіевская 1 марта 3 д., Двурѣчная: Новогодняя 2 января 3 д., Сорокасвят. 9 марта 3 д., Святодуховская въ день сошеств. Свят. Духа 3 д., Успенская 15 августа 3 д., Покровская 1 октября 3 д., Гусинка: Алексѣевская 25 февраля 3 д., Георгіевская 23 апрѣля 3 д., Воздвиженская 14 сентября 3 д., Старовѣровка: Казанская 8 июля 3 д., Дмитриевская 26 октября 3 д., Ново-Николаевка: Николаевская 9 марта 2 д., и 20 марта 1 д., Волоско-Балаклея: Ивановская 24 июня 3 д., и 29 апрѣля 2 д., Семеновская 1 сентября 2 д., Шенячье: Благовѣщенская 25 марта 3 д., Михайловская 8 ноября 3 д., Шейковка: Успенская 15 августа 2 д., Берестовая: Θεодосіевская 9 сентября 1 д., Александроневскъ: Ивановская 26 сентября 1 д., Стельмаховка: Георгіевская 23 апрѣля 3 д., Колодезная: Сергіевская 25 сентября 1 д., Монашновка: Сергіевская 19 сентября 3 дня.

Лебединскій уѣздъ.

Г. Лебединъ: Похвальная на 5 нед. Велик. поста въ четв. 4 д., на 2 нед. по Пятидесятн. на 10-ю пятницу въ среду 4 д., Евстафьевская 17 сент. 4 д., Спиридонская 11 декабря 4 д., Алешня: Вербная въ субботу и воскр. 2 д., Пантелеймоновская 26 июля д., Михайловская 5 сент. 2 д. и въ д. св. Варвары съ 3 дек. 2 д., Анио-Власовская 11 февраля 2 д., Екатерининская 23 ноября 3 д., Буймеръ: Срѣтенская 2 февраля 3 д., Вознесенская 3 д., Макаевская 31 июля 3 д. и Дмитриевская 25 окт. 2 д., Васильевка: Трехъ Святит. 30 янв. 2 д., Алексѣев. 17 мар. 2 д., Троицкая 2 д. и Воздвиженская 14 сент. 2 д., Ворожба: Масленская на 3 день сырн. нед. 2 д., Петровская (въ день заговень на Петровку) 2 д., Семеновская 31 авг. 2 д. и Николаевская съ 5 дек. 2 д., Великій-Исторонъ: съ четверга на девятую недѣлю по Пасхѣ 2 д., Гринцево: Преображенская 5 авг. 2 д. и Покровская съ 30 сентября 2 д.

Деркачевка: Масленская со вторника Масляной нед. 3 д., Георгиевская 22 апр. 3 д. и Иоанно-Богословская 25 сентября 2 д. Должикъ: Преполовненская 2 д. Козельное: Средо-Крестная на 4 нед. Велик. поста со вторн. 2 д. Межеричъ: Кирило-Афанасьевская: 17 июн. 3 д., Николаевская 30 апр. 2 д., Прокофьевская 7 июля 2 д. и Дмитриевская 25 окт. 2 д. Михайловка: Срѣтенская съ 1 февраля 1 д., Преполовненская наканунѣ Преполовненія 2 д., Рождество-Богородичная 8 сент. 2 д. Олышана: Средне-Постная: на 2 нед. Велик. поста въ среду 3 д., Петро-Павловская съ 27 июня 3 д., Чудо-Михайловская: 4 сент. 2 д. и Михайловская 6 ноября 2 д. Павленкова: Успенская 14 авг. 2 д. Терны: Проводская на 4 день по Пасхѣ 3 д., Николаевская 8 мая 3 д., Маккавеевская 31 июля 3 д., Покровская 29 сент. 3 д. и Анно-Зачативская 4 дек. 3 д. Толетое: Благовѣщенская 23 марта 3 д. и Семеновская 1 сент. 2 д., Вознесенская за два дня предъ Вознесеніемъ 3 дня. Тучное: Феодоро-Стратилатовская 7-го июня 2 д. Штеповка: Иоанно-Предтеченская 23 июля 2 д. и Параскеевская 13 октябри 2 д., Чунаховка: Рождество-Богородичная 7 сент. 2 д., Георгиевская 22 апр. 2 д. и Введенская 20 ноября 2 д. Педигайловъ: Преполовненская 2 д., Рождество-Богородичная 7 сент. 2 д., Дмитриевская 25 окт. 2 д. и Николаевская 5 дек. 2 д. Марковка: Проводская 2 д., Преображенская 5 авг. 2 д., Лукина 17 окт. 2 д. и Пгнатіевская 19 и 20 декабря 2 д., Верхосулка: Десятая пятница съ четверга на 9-ю недѣлю по Пасхѣ 2 д.

Старобѣльскій уѣздъ.

Въ Январѣ: 1 въ гор. Старобѣльскѣ 4 д., 6 въ сл. Безгиновой, Н. Айдар. вол. 1 д., 30 Муратовой 1 д., 20—21 въ сл. Ново-Россошѣ 2 д., 30 въ сл. Осиновой 1 д., 11 въ Бѣловодскѣ 3 д., 25 въ сл. Алексѣевкѣ скотская 2 д., 22 въ Павловкѣ—скотская 3 д. **Въ Февралѣ:** въ сл. Марковкѣ Срѣтенская 3 д., 2—3 и 4 въ Бѣлолуцкѣ—скотская 3 д., 3 въ сл. Петро-Павловкѣ 1 д., 10 въ Мосткахъ—скотская 3 д., 10 въ Никольскѣ—скотская 3 д., 14 въ Ново-Бѣлянкѣ 2 д., 17—18 въ сел. Песчаномъ, Староб. вол. скотская 2 д., 25 въ Нищеретовой, Алексѣевской вол. 1 д., 26 въ Марковкѣ 2 д., 25 въ х. Мѣловомъ—скотская 3 д. **Въ Мартѣ:** 1 въ сл. Павловкѣ 1 д., 2 Евеугъ—скотская 2 д., 8—9 въ Тимоновой 2 д., 9 въ Ново-Айдарѣ 1 д., 9 въ Булашиновкѣ, Песч. вол. 1 д., 9 въ Городницѣ—скотская 2 д., 17 въ Бѣлолуцкѣ 1 д., 17 въ Свято-Дмитріевкѣ, Н.-Айдарской волости 1 д., 17 въ Ново-Боровой 1 д., 13 въ с. Подгородкѣ Старобѣльской волости—скотская 3 д., 25 въ слободѣ Ново-Астрахани 2 д., 25 въ слободѣ Безгиновой, Ново-Айдарской волости 1 д., 20 въ слободѣ Бѣлокуракиной 1 д. **Въ Апрельѣ:** 21 въ городѣ Старобѣльскѣ 7 д., 28, 29, и 30 въ слободѣ Осиновой—скотская 3 д., 24, 25, и 26 въ слободѣ Осиновой—овечья 3 д. **Въ Маѣ:** 1 въ сл. Боровенки 1 д., 1—2 въ Ново-Россошѣ—скотская 2 д., 8 Ново-Астрахани 2 д., 9 Новой-Песковѣ, Осиновской вол. 1 д., 11 въ Варваровкѣ, Боровеньск. вол. 1 д., 15 въ сл. Мосткахъ—скотская 3 д., 21 въ сл. Осиново 1 д., 11 въ Трехизбинокѣ—скотская 2 д., 10 въ Алексѣевкѣ—скотская 2 д., 9 въ Евеугъ—скотская 3 д., 1 мая въ Алексѣевкѣ Коляд. вол. 3 д., 25 въ сл. Подгородкѣ Староб. вол. скотская 3 д. **Въ Июньѣ:** 2 въ Петро-Павловкѣ 1 д., 20 въ гор. Старобѣльскѣ—скотская 7 д., 24 въ сл. Бѣлолуцкѣ 1 д., 24 въ Свято-Дмитріевкѣ, Н. Айдарской вол. 1 д., 29 въ Павловкѣ 2 д., 20 въ Муратовой 1 д. **Въ Июльѣ:** 8 въ сл. Безгиновой, Н.-Айдарск. вол. 1 д., 8 въ сл. Ново-Бѣлянкѣ 2 д., 20 въ сл. Марковкѣ 1 д., 20 въ Варваровкѣ, Боровеньск. вол. 1 д., 24 въ Литвиновкѣ 1 д., 27 въ сл. Богородичной, Бѣлокур. вол. 1 д. **Въ Августѣ:** 1 въ сл. Ташковкѣ 1 д., 1 въ сл. Безгиновой, Н.-Айдарск. волости 1 д., 1 въ сл. Пескахъ 1 д., 6 въ сл. Осиновой—скотская 1 д., 6 въ сл. Свято-Дмитріевкѣ, Н.-Айдарской вол. 1 д., 6 въ сл. Морозовкѣ, Зорик. вол. 1 д., 6 въ сл. Мосткахъ 1 д., 15 въ сл. Нищеретовой, Алексѣевской вол. 1 д., 15 въ сл. Боровеньки 1 д., 15 Петро-Павловкѣ 1 д., 15 въ сл. Стрѣльцовкѣ 1 д., 26 въ х. Кочномъ, Тимон. вол. 1 д., 29 въ х. Ново-Ахтыркѣ, Смолянновской волости 1 д., 29—30 сл. Шульгинѣ—скотская 2 д., 29—31 въ сл. Доцковкѣ—скотская 3 д. **Въ Сентябрьѣ:** 4—5—6 въ сл. Бѣловодскѣ 3 д., 8 въ сл. Ново-Астрахани 2 д., 8 въ сл. Закотномъ, Песчанск. вол. 1 д., 8 въ сл. Баранковкѣ 1 д., 8 въ сл. Ново-Бѣлянкѣ 1 д., 11 въ сл. Бѣлокуракиной 1 д., 14 въ сл. Бѣлолуцкѣ 1 д., 14 въ сл. Муратовой 1 д., 14 въ сл. Марковкѣ 1 д., 14 въ сл. Байдовкѣ, Шульгин. вол. 1 д., 20 въ гор. Старобѣльскѣ скотская 7 д., 21 въ сл. Свято-Дмитріевкѣ, Н.-Айдарской вол. 1 д., 30 въ сл. Городницѣ 2 д., 8 въ х. Мѣловомъ—скотская 3 д., 8 въ сл. Евеугъ—скотская 3 д., 25 въ сл. Алексѣевкѣ, Колядов. вол. скотская 3 д., 8 въ сл. Трехизбинокѣ 2 д. **Въ Октябрьѣ:** 1 въ сл. Ново-Айдарѣ 1 д., 1 въ сл. Ташковкѣ 1 д., 1 въ сл. Ново-Боровой 1 д., 1 въ сл. Кабыченой 1 д., 1 въ сл. Ново-Песковѣ 1 д., 1 въ сл. Тимоновой 1 д., 10—11—12 въ сл. Бѣло-

водект—скотская 3 д., 12 въ сл. Больше-Черниговѣ 1 д., 14 въ сл. Александровкѣ 1 д., 14 въ сл. Боровеньки 1 д., 17 въ сл. Бѣлокуракиной 1 д., 5 въ сл. Павловкѣ—скотская 3 д., 14 Мосткахъ—скотская 3 д., 22 въ сл. Безгиновой, Н.-Айдарск. вол., 1 д., 22 въ сл. Осиновой 1 д., 26 въ сл. Булавиновкѣ, Песчанек. вол. 1 д. **Въ Ноябрь:** 1 въ сл. Варваровкѣ 1 д., 8 въ сл. Бѣлокуракиной 1 д., 8 въ сл. Петро-Павловкѣ 1 д., 21 въ сл. Морозовкѣ, Зорикск. вол. 1 д., 21 въ сл. Ново-Бѣлянкѣ 1 д., 21 въ сл. Муратовой 1 д., 21 с. Мосткахъ 1 д., 23 въ сл. Безгиновой 1 д., 23 въ гор. Старобѣльскѣ 3 д., 30 въ сл. Марковкѣ 1 д., 30 Ново-Астрахани 2 д., 14 въ с. Подгоровкѣ Староб. вол. скотская 3 д. **Въ Декабрь:** 6 въ сл. Шульгинѣ 1 д., 6 въ сл. Закотномъ 1 д., 10—11—12 въ сл. Бѣлолуцкѣ—скотская 3 д. Ярмарки, по имѣющимъ определенныя числа: На Вседней недѣли: Въ сл. Бѣлокуракиной 1 д. На смирной недѣли: въ сл. Бѣловодектѣ (со вторника) 2 д., въ сл. Александровкѣ (съ четверга 1 д.). Въ Великій постъ: На 3 нед. въ сл. Пескахъ 3 д., на 4 нед. въ сл. Баранковкѣ (скотская) 2 д., на 4 нед. въ сл. Мосткахъ 1 д., на нед. въ сл. Велковкѣ, Стрѣльц. вол. (скотская) 2 д., на 5 нед. въ сл. Зориковкѣ (скотская) 2 д., на 5 нед. въ сл. Осиновой 1 д., на 6 нед. въ сл. Каменкѣ 1 д., на 6 нед. въ Закотномъ, Песч. вол. (скотская) пятница, суббота, воскресенье. На Крестопоклонной недѣли: Въ сл. Кошномъ, Тимон. вол. 1 д., въ сл. Ново-Бѣлянкѣ (скотская съ понедельн.) 3 д., въ сл. Бѣлокуракиной средокрестная нед. 1 д. За три дня до Вербнаго Воскресен.: Въ сл. Каменкѣ 3 д., На Вербной недѣли: Въ сл. Стрѣльцовкѣ 2 д., въ сл. Ново-Ахтыркѣ, Смолен. вол. 1 д. Пасхальная: Въ сл. Бѣловодектѣ на 2 С. Х. В. (скотская) 3 д., въ сл. Шульгинѣ на 4 и 5 дни скотская 2 д. Въ сл. Зориковкѣ съ пятницы С. Х. В. скотская 5 д., въ сл. Тапошевкѣ на проводахъ Св. Пасхи 1 д., въ сл. Александровкѣ въ 9 пятн. по Пасхѣ 1 д., въ сл. Ново-Ахтыркѣ, Смолен. вол. въ 10 пятн. по Пасхѣ 1 д., въ сл. Колюдовкѣ въ 10 пятн. по Пасхѣ 1 д., Мирноосниця: Въ сл. Марковкѣ съ воскресенья 3 д., въ сл. Ново-Бѣлянкѣ воскресенье 1 д. Вознесенскія: Въ сл. Ново-Боровой 1 д., въ сл. Муратовой 1 д., въ сл. Бѣлокуракиной 1 д., въ сл. Бѣловодектѣ (скотская) 3 д. Троицкія: Въ сл. Бѣлолуцкѣ (скотская) 3 д., въ сл. Больше-Черниговѣ на 2 день Св. Троицы 1 д., въ сл. Нищеретовой, Алексѣевской вол. 1 д., въ сл. Шульгинѣ (скотская) 2 д. Петровскія: Въ сл. Морозовкѣ, Зорик. вол. (на заговѣнье) 1 д.

Сумской уѣздъ.

г. Сумы: Всѣхсвятская со вторн. недѣли Всѣхъ Святыхъ 4 д., Александроневская съ 29 авг. 2 д., Введенская съ 21 нояб. 15 д. Велико-постническая съ среды 1-й нед. Великаго поста 2 д. Бѣлополье: Оеодосіевская 7 янв. 4 д. Среднопостническая съ субботы 3-й нед. велик. поста 4 д., Жено-Мироносцкая съ субботы на воскресенье Жень-Мироносць 2 д., Ивановская 19 июня 6 д. Крестовоздвиженская 10 сент. 5 д., с. Бѣловодъ: Козьмо-Демьяновская 1 ноябр. 3 д., Крещенская 6 янв. 3 д. с. Верхняя Сыроватка: Похвальный съ субботы 5 нед. велик. поста 2 д. Вознесенская въ среду на 6 нед. послѣ Св. Пасхи 1 д., Рождество-Богородичная 8 сент. 1 д., Анио-Зачатіевская 9 дек. 1 д. с. Тимофеевка В. Сыроватск. вол. въ четв. на маслной нед. 1 д., Преполовненская за день до Преполовненія 1 д., Дмитріевская 26 окт. 1 д., Анио-Зачатіевская 9 дек. 1 д. с. Великій Бобринь: Георгіевская 23 апр. 1 д., Казанская 8 іюл. 1 д., Ивановская 26 сент. 1 д., Козьмо-Демьяновская 1 ноябр. 1 д. с. Вира: Среднопостническая въ субботу на 4 нед. велик. поста 3 д., Троицкая наканунѣ праздника св. Троицы 3 д., Акимо-Аншинская 9 сент. 1 д. с. Ворожба: Трехсвятительская 28 янв. 3 д., Кирилло-Меодіевская 9 мая 3 д., Дмитріевская 24 окт. 3 д. с. Николаевка: въ день девятой пятницы 1 д., Казанская 22 окт. 1 д. село Нижняя Сыроватка: Крестопоклонная со вторн. 4-й нед. велик. поста 2 д., Троицкая на 3-й день св. Троицы 2 д., Михайловская 6 сент. 2 д., Андреевская 30 ноября 2 д. с. Низы: Михайловская 8 ноябр. 1 д., Трехсвятительская 30 янв. 1 д. с. Писаровка: Вознесенская за 2 дня до праздника Вознесенія Господня 3 д., Маккавеевская 31 іюл. 2 д., Покровская 29 сент. 2 д., с. Алексѣевка Писаровской вол. въ день девятой пятницы 1 д., Рождество-Богородичная 8 сент. 3 д., Жено-Мироносцкая въ недѣлю Жень-Мироносць 3 д. с. Стопановка: Вербная въ день Вербнаго Воскресен. 1 д., Николаевская 9 мая 1 д., Рождество-Богородичная 8 сент. 1 д., с. Стецовка: Проводская на 3-й день св. Пасхи 2 д., Пальнская 20 іюл. 1 д., Дмитріевская 26 окт. 1 д., Преполовненская 1 д., Терешковка: Алексѣевская 17 мар. 1 д., Константина и Елены 21 мая 1 д., Иоанно-Предтеченская 24 іюн. 1 д., Покровская 1 окт. 1 д., с. Ульяновка: Проводская на 4-й день св. Пасхи 1 д., Пальнская 20 іюл. 1 д., Ивановская 26 сент. 1 д., Николаевская 6 дек. 1 д. Николаевка Ульяновской вол.: Григорьевская 25 янв. 1 д., Ивановская 7 мая 2 д., с. Хотьны: Петро-Павловская 28 іюл. 2 д., Успенская 14

авг. 2 д. С. Рѣчки: Безмянная въ пятницу на 2-й нед. велик. поста 3 д., Вербная въ пятницу на 6-й нед. велик. поста 3 д., Покровская 3 д., с. Павловки Рѣчанской вол. Архангело-Михайловская 8 ноябр. 3 д., Проводская съ пятницы Ооминной нед. 3 д., с. Юнаковка: въ понедельник на масляной нед. 5 д., Николаевская 27 апр. 12 д., Спасовская 3 авг. 3 д., Николаевская 3 дек. 3 д., с. Могрица Юнаковской вол.: Вѣхсвятская въ девятую пятн. послѣ св. Пасхи 3 д., Владимірская 26 авг. 2 д., Зиниенская 27 ноября 2 д., с. Басовка, Юнаковской вол., Благовѣщенская 24 мар. 2 д., Казанская 22 окт. 2 д., с. Истребенное: Рождественская 27 дек. 1 д., Преполовская на Преполовцію 1 д.

Харьковскій уѣздъ.

Артемовка: Похвальная 1 д., Михайловская 1 д., Введенская 1 д. и Прокофьевская 12 ію. 1 д. Борисовка: Иоанно-Богословская 1 д., Большая Даниловка Трехсвятительская 1 д., Никольская 1 д. и Федоровская 8 іюн. 1 д. Большіе-Проходы: Никольская 3 д. съ 8 по 11 мая, Крестовоздвиженская 3 д. съ 14 по 16 сент. Веселое: Евдокіевская 1 д., Петровская 1 д. и Покровская 1 д. Гіевка: 28 ію. 2 д. Дементьевка: масляная вторн. и среда и 23 іюня 2 д. Дергачи: въ день Вознесенія Господня 2 д. и 26 сент. 2 д. Дозлякъ: Поставая на 2 нед. вел. поста 2 д., въ день Казанской иконы Божіей Матери 22 и 23 октября 2 д. Золочевъ: на 4 нед. великаго поста 3 д., на 5 недѣли великаго поста 3 д., на 6 недѣли великаго поста 3 д., Проводская 2 д., Петро-Павловская съ 27 ію. 3 д., Ооминская 3 д. и Николаевская 1 д. Карасевка: Ивановская 2 д. и Казанская 22 окт. 2 д., Лиццы: въ среду на 4 нед. вел. поста 3 д., Вербная 3 д., Козьмо-Демьяновская 3 д., Николаевская 3 д. и по воскресн. дн. подторжкѣ. Лопани: 20 іюл. Ильинская 1 д., Никольская 9 мая 1 д., Успенская 9 авг. 1 д. и Чудо-Михайловская 6 сентября 1 д. 7 и 8 ноября Михайловская 2 д. Мерофа: Ивановская 1 д., Спиридоновская 1 д. и Евдокіевская 1 д., 15 мая скотская 3 дн. Ольшана: Поставская 1 д., Троицкая 2 д., Дмитриевская 2 д., Пантелеймоновская 2 д. и Спиридоновская 12 дек. 1 д., Пречистенская 2 д. Одноробовка: 30 іюв. 1 д., 21 мая 1 д. и 21 ноября 1 д. Основа: ежедневно базары: Пересѣчное: Алексѣевская 16 мар. 2 д., съ 11 мая 2 д., Предтѣченская съ 29 авг. 2 д. и Казанская 21 октября 2 д., Русско-Лозовая: на 2 нед. вел. поста съ четверга 3 д. и съ 22 октябр. 3 д. Уды: Свято-Троицкая 2 д., Евдокіевская 1 д. и 8 сент. 2 д. Непокрытой: съ 29 іюв. 4 д., съ 6-го мая 4 д., съ 29 авг. 4 д., съ 3 дек. 4 д. и еженедѣльные базары по воскресеньямъ, сл. Полевая: еженедѣльные базары по четвергамъ и воскресеньямъ, Поселокъ Южный: еженедѣльные базары по четвергамъ и воскресеньямъ, сл. Спинощовка, Пересѣчан. вол.: Иоанно-Богословская 8—9 мая 2 д. и Воздвиженская 14—14 сент. 2 д.

МЕТРОЛОГІЯ.

Русскіе мѣры и вѣсъ.

Линейныя и путевныя мѣры.

- 1 русская миля=7 верстамъ.
 1 верста=500 саж.=1500 арш.=3500 фут.
 1 саж.=7 футамъ=84 дюймамъ=840 линіямъ=3 аршинамъ=48 вершкамъ.
 1 футъ=12 дюймамъ=0,42857 арш. ($\frac{3}{4}$ арш.)=6,7572 вершкамъ.
 1 дюймъ=10 лин.=0,57472 вер. ($\frac{3}{4}$ верш.)
 1 линія=10 точкамъ.
 1 аршинъ=16 вершкамъ= $2\frac{1}{3}$ фута=28 дюймамъ.
 1 верш.= $1\frac{3}{4}$ дюймамъ= $17\frac{1}{2}$ линіямъ.
 1 миля морская (узель)=30 кабельтовамъ=1000 морск. сажен.=1 верстѣ 370 саж.
 1 кабельтовъ=100 морскимъ саженимъ=85 обыкновеннымъ саженимъ и 5 фут.
 1 морская сажень=6 футамъ.
 1 географическая миля=6 верстамъ 478 сажен.
 1 локоть польскій=22,68 дюймовъ.

Квадратныя и поземельныя мѣры.

- 1 квадратная миля=49 квадратнымъ верстамъ.
 1 квадратная верста=250,000 саж.
 1 квадратная сажень=9 квадратнымъ арш. 2304 кв. верш.=49 кв. фут.=7056 кв. дюймамъ.
 1 квадратный футъ=144 квадратнымъ дюйм.=0,17367 кв. арш.=47,0294 кв. верш.
 1 квадр. дюймъ=100 кв. лин.=0,3265 кв. верш.
 1 квадратный аршинъ=256 квадратнымъ верш.=5,9 квадратнымъ футамъ=784 кв. дюймамъ.
 1 квадратный вершокъ=3,0625 кв. дюйм.
 1 казенная десятина=2400 квадр. саж.=117,600 квадратнымъ футамъ.
 1 моргъ польскій=1230 квадратнымъ саженимъ.

Кубическія мѣры.

- 1 кубическая сажень=27 куб. арш.=843 куб. фут.
 1 кубическій футъ=1728 кубич. дюйм.
 1 кубическій дюйм.=1000 кубич. лин.
 1 кубическій аршинъ=4096 кубич. верш.=21,952 кубическимъ дюймамъ.

Мѣры емкости для сыпучихъ тѣлъ.

- 1 ластъ=12 четвертямъ.
 1 четверть=2 осьминамъ=8 четверикамъ=64 гарницамъ.

1 четверикъ=8 гарницамъ.

1 гарнецъ=30 частамъ.

Четверикъ вмѣщаетъ въ себѣ 64 фунта воды при 13° Реомюра.

Въ торговлѣ принято, что въ четверти заключается $9\frac{1}{2}$ пуд. пшеницы, $5\frac{1}{4}$ пуд. ржи, $7\frac{1}{2}$ пуд. ячменя, 6 пуд. овса.

Для жидкихъ тѣлъ.

1 бочга=40 ведрамъ.

1 ведро=10 штоф. или круж.=100 чаркамъ

Ведро вмѣщаетъ въ себѣ 30 фунтовъ воды при 13 $\frac{1}{2}$ ° Реомюра.

1 кварта польская=1 литр.=1 $\frac{3}{5}$ бут.

Мѣры вѣса.

Берковецъ=10 пудамъ.

Пудъ=40 фунтамъ.

Фунтъ=32 лотамъ=96 зол.=9216 дол.

Лоть=3 золотникамъ.

Золотникъ=96 долямъ.

Тонна (англ.)=62 пудамъ.

Ластъ=2 тоннамъ

Аптекарскай вѣсъ.

1 аптекарскій фунтъ=12 унцамъ.

1 унць=8 драхмамъ.

1 драхма=3 скрупуламъ.

1 скрупулъ=20 гранамъ.

Аптекарскай фунтъ вѣситъ 84 золотника на торговый вѣсъ.

Мѣры бумаги.

1 кива=10 столамъ.

1 стопа=20 дестямъ=480 листамъ писчей или 500 листамъ печатной.

— 1 дестъ=24 листамъ писчей или 25 листамъ печатной.

Кона (связка)=5 дюжинамъ по 12 шт. (книгъ).

Метрическая система мѣръ и вѣсовъ.

На ряду съ русской системой мѣръ и вѣсовъ у насъ допущена еще метрическая система, принятая почти во всѣхъ государствахъ Западной Европы. Основной мѣрой метрической системы является метръ равный длинѣ одной десятимилионной

части четверти Парижскаго меридіана. Эта основная мѣра и всѣ производныя отъ нея могутъ увеличиваться и уменьшаться въ десять разъ. Къ названію мѣръ, большихъ метра, приставляются греческія числительныя: дека—десять (декаметръ—10 метровъ; гекто—сто (гектометръ—100 метровъ; кило—тысяча (километръ—1000 метровъ) и миріа десять тысячъ (миріаметръ 10,000 метровъ). Къ названію мѣръ, меньшихъ метра, приставляются латинскія числительныя: деци—десять (дециметръ— $\frac{1}{10}$ метра); центи (сантн)—сто (сантиметръ $\frac{1}{100}$ метра), и милли—тысяча (миллиметръ— $\frac{1}{1000}$ метра). Тотъ же метръ служитъ основаніемъ и другихъ мѣръ: поземельныхъ, емкости, вѣса. Единица поземельныхъ мѣръ—аръ—1 квадрат. декаметру или 100 квадрат. метр.

Единица мѣръ емкости—литръ, по объему равенъ 1 куб. дециметру. Единица вѣса граммъ, равный вѣсу 1 куб. сантиметру перегнанной воды.

Линейныя мѣры.

1 метръ=10 дециметрамъ, 100 сантиметрамъ, 1000 миллиметрамъ= $\frac{1}{10}$ декаметра $\frac{1}{100}$ гектометра, $\frac{1}{1000}$ километра и $\frac{1}{10000}$ мириаметра=3 футамъ $3\frac{1}{4}$ дюйма=1 арш. $6\frac{1}{2}$ вершкамъ.

1 километръ (1000 метр.)=468 сажен. 2 аршинамъ $1\frac{3}{4}$ вершкамъ.

Квадратныя и поземельныя мѣры.

1 аръ (100 кв. метровъ)—10 децарамъ, 100 сантиарамъ (кв. метрамъ), 1000 миллиарамъ= $\frac{1}{10}$ декара, $\frac{1}{100}$ гектара, $\frac{1}{1000}$ килара=22 квадратнымъ сажнямъ.

1 гектаръ (100 аръ, 10000 квадрат. метровъ)=2197 кв. саж. (100 аръ=десятины, 11 гектаровъ=кв. вер., т. е. 103 десят.).

Мѣры емкости.

Литръ $\frac{1}{1000}$ кубич. метра, 1 куб. дециметръ=10 децилитрамъ=100 санлитрамъ=1000 миллилитрамъ= $\frac{1}{10}$ декалитра= $\frac{1}{100}$ гектолитра= $\frac{1}{1000}$ килолитра (кубич. метра)= $\frac{1}{2}$ штофа= $1\frac{1}{2}$ бутылки $\frac{2}{10}$ гарнца).

Декалитръ (10 литровъ) 16 бутылкамъ= $\frac{2}{3}$ ведра=3 гарнцамъ= $\frac{4}{8}$ четверика.

Гектолитръ (100 литр.) 8 ведр.= $3\frac{1}{12}$ четверикамъ.

Мѣры вѣса.

Граммъ=10 дециграммамъ=100 сантиграммамъ=1000 миллиграммамъ= $\frac{1}{10}$ дека-

грамма, $\frac{1}{100}$ гетрограмма, $\frac{1}{1000}$ мир. аграмма=0,231 золотника (приблизительно $\frac{1}{4}$).

Килограммъ (1000 граммовъ)=вѣсу литра, т. е. куб. дециметра перегнанной воды при 4° град. Целсія)=2 фунт. 42 зол. и $4\frac{3}{4}$ долямъ.

Мириграммъ (10000 граммовъ)=24 фунт. 40 золотникамъ $3\frac{2}{5}$ доль.

Тонна (1000 килограммовъ)=62 пудамъ.

Иностранныя мѣры и вѣсъ.

Линейныя мѣры.

Англія: 1 футъ=12 дюймъ= $\frac{1}{16}$ фатома= $\frac{1}{2}$ ярда=0,1428857 рус. саж.	
Египетъ 1 никъ мегендасе =0,359	" "
Китай: 1 чи=10 чжунъ=0,1491	" "
Остъ-Индіа: 1 готъ= $\frac{1}{2}$ ярда =0,214	" "
Персія: 1 перъ =0,525	" "
Румынія: 1 футъ фингерамъ =0,092	" "
Сербія: 1 арш. никъ алеби =0,321	" "
Соедин. Штаты, какъ въ Англіи.	
Франція: 1 метръ=10 дециметр.=100 центиметръ 1000 миллиметр. =0,468699	" "
Швейцарія: 1 футъ 10 дюйм. =0,1406	" "
Японія: 1 шаку=10 сунамъ =0,1423	" "

Путевыя мѣры.

Англія: 1 миля=1760 ярдам. =1,508584 рус. саж.	
Китай: 1 ли=800 чи=0,5395	" "
Остъ-Индіа: 1 коссъ= $\frac{1}{2}$ миля=2000 ярд. =1,71429	" "
Персія: 1 ферсенг.=6000 пер. =4,74656	" "
Румынія: миля =8,35714	" "
Сербія: агачъ =4,688	" "
Соединенные Штаты: какъ въ Англіи.	
Франція: 1 килом.=1000 метр. =0,937398	" "
Швейцарія: 1 часа въ пути =4,49652	" "
Японія: 1 ри = 36 чжунъ =3,2672	" "

Мѣры сыпучихъ тѣлъ.

Англія: 1 квартеръ $=\frac{1}{8}$ ласта 8 бушелямъ= 64 галлонамъ . . . = 1,3853	рус. чет.
Персія: 1 демирле $\frac{1}{8}$ бакла = 0,125	" "
Египеть: ардебъ . . . = 0,8528	" "
Румын.: боница—44 окъ = 0,4057	" "
Соедин. Штаты: какъ въ Англіи.	" "
Франція: 1 гектолитръ— $\frac{1}{10}$ килолитра—10 дека- литрамъ = 100 литр. = 0,47641358	" "
Швейцарія: 1 мильеръ = 10 фургелямъ.	" "
Японія: 1 шо = 10 гго . . . 0,0086	" "

Поземельныя мѣры

Англія: 1 аркъ . 4840 кв. ярд. = 0,370415	рус. дес.
Египеть: федданъ . . . = 0,40815	" "
Китай: 1 кишъ (фу = 100 меу = 6,16339	" "
Остъ-Индія: бигга . . . = 0,1224	" "
Персія: 1 санъ—5 билъ- жукамъ = таннамъ . = 5	" "
Румынія: потонъ . . . = 0,45671	" "
Сербія: лонацъ . . . = 0,520674	" "
Соединенные Штаты: какъ Англія.	" "
Франція: 1 гектаръ $\frac{1}{100}$ километра—100 арамъ = 10,000 метр. . . = 0,915332	" "
Швейцарія: 1 вхартъ = 400 ратум = 0,329519	" "
Пруссія: 1 моргентъ = 180 рутамъ = 0,233705	" "

Мѣры жидкихъ тѣлъ.

Англія: 1 галлонъ = 4 квартамъ = 8 пинтамъ = 0,36942 у. с. ведр.	" "
Румынія: 1 ока = литра = 0,10415 р.	" "
Сербія: ока = 0,1437	" "
Соединенные Штаты какъ въ Англіи	" "
Франція: 1 литръ = 1 куб. дециметру $=\frac{1}{10}$ дека- литра = $\frac{1}{100}$ кило- литра = 0,0813079	" "
Швейцарія: 1 кварте- ронъ = 10 поттамъ . . = 0,121962	" "

Мѣры вѣса.

Англія: 1 фунтъ avoird upois = 16 унціамъ $=\frac{1}{2240}$ тонны = $\frac{1}{112}$ центерамъ = 1,10769	рус. фун.
Греція: 1 мина . . . = 150 драх = 3663	" "
Египеть: 1 ротль = 180 дрх. = 1,346	" "
Китай: кетли = 1,477	" "
Остъ-Индія: 1 лира = $\frac{1}{40}$ мунди = 2,277	" "
Персія: 1 батманъ = 600 мискалей = 8,174	" "
Румынія) око—4л. = 3,1142 Сербія)	" "
Соединенные Штаты, какъ въ Англіи.	" "
Франція: 1 гектограм. $=\frac{1}{10}$ килогр. = 100 гр. = 10,000 центиграм. $=\frac{1}{40}$ литра воды = 0,24420573	" "
Японія: зъанка . . . = 0,092	" "



ПОЧТА.

ОБЩІЯ СВѢДѢНІЯ

Бандероли. Подъ бандеролью или въ открытыхъ, незапечатанныхъ конвертахъ можно пересылать разнаго рода печатныя произведенія, дѣловыя бумаги и образчики товаровъ.

На печатныхъ произведеніяхъ можно дѣлать рукописныя надписи, съ тѣмъ чтобы онѣ не имѣли характера переписки, напр., на визитной карточкѣ можно написать „съ праздникомъ“, на печатной книгѣ - Посвященіе отъ автора.

Образцы товаровъ можно пересылать въ мѣшкахъ, коробкахъ, ящикахъ и подвижныхъ оболочкахъ. Сѣмена пересылаемыя въ качествѣ образца допускаются въ пересылкѣ въ самомъ ограниченномъ количествѣ такъ, чтобы они не могли быть приняты за товарное отправленіе. На образчикѣ товаровъ можно рукописно означать цѣну, указаніи относительно вѣса, размѣра и объема.

Всѣ корреспонденціи ограничены: закрытаго письма мѣстнаго—1 ф., закрытаго письма иногороднаго—5 ф. Цѣннаго пакета, подаваемого закрытымъ,—10 ф., цѣннаго пакета, подаваемого открытымъ, 20 ф. Денежнаго пакета не въ кожаномъ узлѣ—20 ф., денежнаго пакета въ кожаномъ узлѣ 60 ф. Посылки въ Финляндію, въ мѣста, лежащія при линіи желѣзн. дор., 48 фун., посылки во всѣ прочія мѣста Финляндіи 24 фун., посылки въ прочія мѣстности Европейской Россіи и за границу 120 фун. изъ Европейской Россіи въ Сибирь—40 фун.

Бандерольнаго отправленія съ печатными произведеніями и дѣловыми бумагами—4 фун., для мѣстныхъ и иногороднихъ отправленій и 2 килограммами (4 ф. 28 лот.) для международныхъ, а съ образчиками товаровъ 27 лотами, какъ для мѣстныхъ и иногороднихъ отправленій, такъ и международныхъ.

Денежныя пакеты установлены для пересылки кредитныхъ билетовъ, звонкой монеты, процентныхъ бумагъ, купоновъ, талоновъ къ нимъ, а также гербовой и вексельной бумаги, документовъ и т. п.

Денежныя узлы установлены исключительно для пересылки въ нихъ русской звонкой монеты: ничего другого пересылать въ нихъ не разрѣшается.

Закрытые пакеты. Въ закрытыхъ пакетахъ, кромѣ писемъ, могутъ быть пересылаемы разнаго рода документы, гербовыя и почтовыя марки и пр., за исключеніемъ русскихъ денегъ.

Наложный платежъ. Отправитель заказныхъ закрытыхъ и открытыхъ писемъ, заказныхъ бандерольныхъ отправленій, цѣнныхъ пакетовъ и посылокъ можетъ наложить на отправляемую имъ корреспонденцію извѣстный платежъ, т. е. назначить

сумму, которая должна быть взыскана съ адресата при выдачѣ ему этой корреспонденціи, сумма налагаемаго платежа не должна превышать 5,000 руб. Взысканный съ адресата наложенный платежъ немедленно отсылается по принадлежности и выдается отправителю корреспонденціи.

Посылки. 1. Каждая частная посылка (цѣнная и безъ цѣны) или узелъ подается на почту при отдѣльномъ сопроводительномъ адресѣ, на бланкѣ установленной формы, съ отрѣзнымъ купономъ. Независимо сего на самой посылкѣ пишется адресъ и другія установленныя отмѣтки, согласно существующимъ правиламъ. 2. Бланки сопроводительныхъ адресовъ устанавливаются двухъ цѣтовъ: розовые—для посылокъ безъ цѣны и бѣлые—для цѣнныхъ посылокъ и узловъ. 3. Въ сопроводительномъ адресѣ обозначается мѣсто назначенія посылки или узла, наименованіе получателя и подробный его адресъ, а также, въ подлежащихъ случаяхъ, цѣнность посылки—цифрами и сумма наложеннаго на нее платежа—тоже цифрами. 4. На лицевой сторонѣ отрѣзного купона сопроводительнаго адреса приписывается наименованіе и подробный адресъ отправителя посылки или узла. 5. Сопроводительный адресъ составляется отправителемъ посылки, при чемъ на оборотной сторонѣ отрѣзного купона можетъ быть написано письмо отъ отправителя къ получателю. 6. Если подаватель посылки или узла встрѣтитъ затрудненія въ составленіи сопроводительнаго адреса, то, по его заявленію, бланкъ заполняется почтовымъ приемщикомъ; въ этомъ случаѣ никакихъ письменныхъ сообщеній получателю на отрѣзномъ купонѣ не допускается. 7. Бланки сопроводительныхъ адресовъ изготовляются почтово-телеграфнымъ вѣдомствомъ и продаются во всѣхъ почтовыхъ и почтово-телеграфныхъ учрежденіяхъ по 1 к. за 2 бланка. 8. Всѣ причитающіеся за посылку почтовые сборы вѣсовой, страховой, за росписку, коммисіонный—за посылки съ наложеннымъ платежемъ, равно сборы: за доставку на домъ, за сургучъ и другіе, матеріалы, употребляемые для задѣлки посылокъ и узловъ *уплачиваются почтовыми марками*, наклеиваемыми или самымъ подавателемъ, или почтовымъ приемщикомъ на сопроводительномъ адресѣ. 9. Посылки выдаются получателю подъ росписку ихъ на оборотной сторонѣ сопроводительнаго адреса, при чемъ получателю выдается отрѣзной купонъ, хотя бы на немъ и не было никакого письменнаго сообщенія. Почтово-телеграфное вѣдомство не отвѣчаетъ ни за какой вредъ, причиненный вложенію посылокъ вслѣдствіе непрочной ихъ задѣлки, поэтому посылка должна задѣлываться возможно прочнѣе.

Въ посылкахъ воспрещается пересылать горючія жидкія и легко воспламеняющіяся вещества, а также необязательно табачныя издѣлія, деньги, имѣющія обращеніе въ Имперіи, и закрытыя письма.

Живыя пчелы могутъ быть пересылаемы въ посылкахъ безъ цѣны, въ прочныхъ деревянныхъ или металлическихъ ящикахъ съ отверстіями для воздуха. Такія посылки принимаются лишь для перевозки по желѣзнымъ дорогамъ и на пароходахъ.

Переводъ денегъ по почтѣ и телеграфу производится всѣми почтово-телеграфными учрежденіями. Наибольшій размѣръ суммы каждаго частнаго перевода 5000 р., а правительственнаго неограниченъ. Плата за переводъ по почтѣ на сумму не свыше 25 р.—15 коп., свыше 25 р. до 100 р.—25 к., до 125 р.—50 коп., до 200 р.—50 коп., до 225 р.—65 к., до 300 р.—75 к., до 350 р.—80 к., до 400 р.—1 р., до 245 р.—1 р. 15 к., до 500 р.—1 р. 25 к. При переводѣ по телеграфу денегъ и по нѣсколькимъ переводамъ на имя одного адресата телеграфнымъ сборъ взимается за одну обыкновенную телеграмму въ 25 словъ. Число переводовъ въ одинъ день неограничено.

Цѣнные пакеты, подаваемые на почту открытыми, установлены для пересылки въ нихъ денегъ, процентныхъ бумагъ, а также другихъ цѣнныхъ бумагъ и предметовъ, какъ напр., золотыхъ вещей, закладныхъ, векселей, метриковъ, дипломовъ и т. п.

Общая цѣнность открытаго денежнаго пакета не должна превышать 15000 р.

Цѣнные пакеты, подаваемые на почту закрытыми, т. е. запечатанными пятью печатями, отправителя, установлены для пересылки тѣхъ же цѣнностей и предметовъ, какъ и открытые цѣнные пакеты, кромѣ денегъ.

Цѣнность закрытому пакету назначается отправителемъ и не можетъ превышать 500 рублей

ПОЧТОВЫЕ СБОРЫ.

Бандерольныя отправленія. За бандерольныя отправленія взимается: а) съ печатными произведеніями: мѣстныя городскія вѣсомъ до одного лота 1 к., мѣстныя (городскія) выше 1 лота, за каждые 8 лотовъ или части 8 лотовъ 2 к., иногороднія и международныя съ каждыхъ 4 лотовъ (50 граммовъ) или части ихъ 2 коп., б) съ дѣловыми бумагами и образчиками товаровъ повсюду съ каждыхъ 4 лотовъ (50 граммовъ) или части ихъ 2 коп.

Низшій размѣръ вѣсового сбора за каждое бандерольное отправленіе опредѣляется: а) съ дѣловыми бумагами, при доставкѣ въ Петербургъ и Москвѣ—въ 5 к., въ другихъ городахъ—въ 3 к., при пересылкѣ внутри Имперіи—въ 7 к., и при пересылкѣ за границу—въ 10 к. и б) съ образчиками товаровъ при пересылкѣ внутри Имперіи—въ 3 к., а при пересылкѣ за границу—въ 4 к.

За не вполне оплаченное или вовсе неоплаченное письмо и за не вполне оплаченное бандерольное отправленіе взыскивается при выдачѣ плата въ двойномъ размѣрѣ недостающей до оплаты суммы.

Денежныя и цѣнныя пакеты. За денежный и цѣнный пакетъ при пересылкѣ внутри имперіи, съ cadaго лота или части лота—7 коп., при отправленіи за границу, съ каждыхъ 15 граммовъ (1 $\frac{1}{2}$ лота) или части 15 граммовъ—10 к., за заказъ съ cadaго пакета, отправляемаго внутри Имперіи,—7 к., за заказъ съ cadaго пакета, отправляемаго за границу,—10 коп.

За денежн. пакетъ, въ кожан. узлѣ, съ фунта, по разстоян., какъ за посылку.

Доставка на домъ денежныхъ и цѣнныхъ пакетовъ денегъ по переводамъ и посылокъ производится по желанію какъ отправителей, такъ и получателей во всѣхъ городахъ, а также во всѣхъ мѣстностяхъ, гдѣ имѣются почтовые и почтово-телеграфныя конторы. Могутъ быть доставляемы на домъ пакеты, деньги по переводамъ и посылки на сумму не свыше 500 руб. при чемъ вѣсъ посылокъ ограниченъ 12 фунтами; а равно корреспонденція съ наложеннымъ платежемъ на сумму до 500 руб.

Въ столичныхъ, губернскихъ и въ нѣкоторыхъ уѣздныхъ городахъ введена обязательная доставка на домъ пакетовъ, переводовъ и корреспонденцій съ наложеннымъ платежемъ на сумму до 500 руб.

Въ тѣхъ городахъ, гдѣ доставка посылокъ производится въ экипажахъ, вѣсъ посылокъ, доставляемыхъ на домъ ограниченъ однимъ путемъ.

За доставку пакетовъ, переводовъ, заказныхъ отправленій съ наложеннымъ платежемъ и посылокъ, вѣсомъ до 12 ф., взимается 10 к., а за доставку посылокъ, вѣсомъ свыше 12 фун. 20 коп.

Заказныя отправленія. За заказъ съ cadaго отправителя взимается внутри имперіи—7 к., за границу—10 к.

Закрытыя письма. За закрытое письмо взимается: за мѣстное (городское) въ С.-Петербургѣ и Москвѣ—5 к., въ другихъ городахъ—3 к., за иногороднее (внутреннее), съ cadaго лота или части лота—7 коп., за международное, съ каждыхъ 15 граммовъ (1 $\frac{1}{2}$ лота) или части 15 граммовъ—10 к.

Наложенный платежъ. При отправленіи корреспонденцій съ наложеннымъ платежемъ взимается коммиссіонный сборъ по 2 $\frac{1}{2}$ % съ cadaго рубля или части рубля наложен. платежа, сверхъ сборовъ: вѣсового, страхового и за заказъ.

Низшій размѣръ коммиссіоннаго сбора опредѣляется въ 10 к. за порученіе.

Открытыя письма. За открытое письмо взимается: для внутренней корреспонденціи—3 к., для международной корреспонденціи—4 к.

Посылки и узлы: 1) Въ отношеніи таксы вѣсового сбора все пространство имперіи раздѣляется на три пояса: первый поясъ составляетъ Европейская Россія съ Закавказьемъ; второй—Западная Сибирь, Туркестанскій край, Закаспійская и Тургайская области; третій—Восточная Сибирь (губерніи Енисейская и Иркутская; области Якутская, Амурская, Забайкальская и Приморская съ островомъ Сахалиномъ); къ третьему же поясу причисляются русскія почтовые учрежденія въ Манчжуріи. 2) Посылки по вѣсу своему подраздѣляются на 4 категоріи. Къ первой категоріи относятся посылки вѣсомъ до 2 фунтовъ, ко второй—посылки вѣсомъ свыше 2 и до 7 фунтовъ, къ третьей—посылки вѣсомъ свыше 7 и до 12 фунтовъ включительно; къ четвертой категоріи всѣ посылки вѣсомъ свыше 12 фун. 3) Посылки первыхъ трехъ категорій считаются маловѣсными и за пересылку ихъ взимается однообразная плата по каждой категоріи независимо отъ точнаго вѣса посылки; за посылки четвертой категоріи, кромѣ однообразной уплаты, установленной

для 12 фунтовых посылок, взимается еще отдельный въсової сборъ за каждый фунтъ или часть фунта сверхъ 12. 4) Ставки въсового сбора, взимаемаго на основаніи настоящихъ правилъ, опредѣляются въ слѣдующемъ размѣрѣ:

За пересылку посылокъ	Въ предѣ-		Въ предѣ-		Между		Черезъ	
	лахъ 1	лахъ 2	лахъ 3	лахъ 3	сосѣдними	однимъ	однимъ	поясомъ
	пояса	пояса	пояса	пояса	поясами	поясами	поясами	поясомъ
1) первой категоріи (до 2 фун.)	— р. 25 к.	— р. 35 к.	— р. 45 к.	— р. 45 к.	— р. 45 к.	— р. 45 к.	— р. 65 к.	— р. 65 к.
б) Второй категоріи (свыше 2 до 7 фун.)	— " 45 "	— " 65 "	— " 85 "	— " 85 "	— " 85 "	— " 85 "	1 " 25 "	1 " 25 "
в) Третьей категоріи (свыше 7 до 12 фун.)	— " 65 "	— " 95 "	1 " 25 "	1 " 25 "	1 " 25 "	1 " 25 "	1 " 85 "	1 " 85 "
г) Четвертой категоріи (свыше 12 фун.), за каждый фунтъ и часть фунта сверхъ 12								

Въсовой сборъ взимается по разстояніямъ:

До 500 верстъ	по 5 к.
Свыше 500 " до 1000 верстъ	" 10 "
" 1000 " " 2000 "	" 20 "
" 2000 " " 3000 "	" 25 "
" 3000 " " 5000 "	" 30 "
" 4000 " на всякое разстояніе	" 34 "

Въсовой сборъ за денежные узлы опредѣляется по таксѣ для посылокъ, а страховой какъ для денежныхъ пакетовъ.

Страховой сборъ: на пересылаемые по почтѣ внутри Имперіи денежные и цѣнные пакеты, цѣнные посылки и узлы взимается:

за суммы или цѣности до 10 руб. — 10 к.

свыше 10 до 100 р. — 25 к.

За суммы и цѣности свыше 100 руб. сверхъ указанной платы за первую сотню рублей взимается съ каждой слѣдующей сотни рублей или части этой суммы по 15 к.

Вмѣстѣ съ тѣмъ отмѣнена плата за заказъ денежныхъ и цѣнныхъ пакетовъ, а также плата за отпечатаніе сургучемъ пакетовъ и посылокъ и за положеніе въ послѣдніи свинцовыхъ пломбъ.

Удостовереніе личности на почтѣ.

1) Личность адресата, являющагося въ учрежденіе за полученіемъ корреспонденціи, считается удостоверенной, если имъ предъявленъ видъ на жительство или равный ему документъ. 2) Подпись руки на повѣсткѣ считается удостоверенной, если при этой повѣсткѣ предъявленъ видъ на жительство подлиннаго, независимо отъ того, предъявляется ли этотъ видъ, самимъ владѣльцемъ или его довереннымъ. 3) Дѣйствующія правила объ удостовереніи личности должно примѣнять лишь въ томъ случаѣ, если адресаты не могутъ или не желаютъ предъявить вида на жительство. 4) Дѣйствующія нынѣ правила о выдачѣ корреспонденціи только по паспортамъ, явленными въ мѣстной полиціи, отмѣняются. 5) Предъявленія паспорта или удостоверенія личности не должно требовать, если давнее лицо или подпись его руки извѣсны почтовому учрежденію; наконецъ, главное управленіе почтъ и телеграфовъ пояснило, что такъ какъ нѣтъ возможности перечислить въ точности всѣ случаи, когда удостоверенія личности могутъ быть замѣнены предъявленіемъ вида, поэтому почтовымъ учрежденіемъ вмѣняется въ обязанность во всѣхъ случаяхъ руководствоваться общимъ смысломъ настоящаго циркуляра, отнюдь не затрудняя публику излишними формальностями.

Время дѣйствій почтовыхъ учрежденій.

Пріемъ и выдача всякой корреспонденціи, а также, продажа почтовыхъ марокъ и проч. производятся въ будніе дни: 1) въ *столичныхъ* почтамтахъ — отъ 8 час. утра до 4 ч. по полун. 2) въ почтов. контор. *губернск.* (областн.) *городовъ* и г. *Одессы* отъ 8 час. утра до 2 час. пополуд.; во *всѣхъ прочихъ* почтовыхъ учрежденіяхъ (въ томъ числѣ и въ почтовыхъ отдѣленіяхъ въ С.-Петербургѣ и въ Москвѣ) — отъ 8 ч. до 2 ч. пополуд.; кромѣ сего, пріемъ и выдача простой корреспонденціи производится въ будни отъ 5—7 час. веч. Въ почтено-телеграфныхъ учрежденіяхъ съ *полнымъ дневнымъ дѣйствіемъ* продажа знаковъ почтовой оплаты производится отъ 8 ч. утра до 8 час. веч., съ *ограниченнымъ дѣйствіемъ* — на общемъ основаніи въ будніе

дни, а въ воскресные и праздничные дни съ 9—11 час. утра и 5—7 час. веч. не отказывая для лицъ приѣзжающихъ, являющихся въ учрежденіе въ теченіе дня, въ продажѣ знаковъ почтовой платы и въ неуказанные выше часы (то же самое касается и принятія отъ этихъ лицъ телеграммъ).

4) отъ 8 до 12 час. дня въ *почтамтахъ столицъ*, отъ 8—10 час. утра во *всѣхъ* губернскихъ учрежденіяхъ и въ г. Одессѣ, а въ *прочихъ* почтовыхъ учрежденіяхъ отъ 9—11 час. утра во *всѣ воскресные дни*.

Пріемъ и выдача корреспонденціи производится ежедневно съ 8 ч. до 10 час. утра и съ 5 до 7 час. вечера за исключеніемъ слѣдующихъ дней:

а) въ день Нового Года, въ первый день Пасхи, въ день Священнаго Коронованія Ихъ Императорскихъ Величествъ, въ день Тезоименитства Государя Императора и въ первый день Рождества Христова, когда пріемъ и выдача корреспонденціи не производится вовсе.

б) въ субботу страстной недѣли, во второй день св. Пасхи, въ дни Тезоименитства Государыни Императрицы, во второй день Рождества Христова, въ двенадцатые Праздники и во всѣ воскресные дни, когда пріемъ и выдача корреспонденціи производится къ теченіе двухъ часовъ съ 8 ч. до 10 ч. утра.

Почтовые операціи производятся съ 8 ч. утра до 2 ч. дня за исключеніемъ слѣдующихъ дней.

1. Почтовые операціи вовсе не производятся:

1. Въ день Нового Года 1 января.
2. Въ первый день Св. Пасхи.
3. Въ день Св. Троицы.
4. Въ день Благовѣщенія Пресвятой Богородицы 25 марта.
5. Въ день Св. Коронованія ИХЪ ИМПЕРАТОРСКИХЪ ВЕЛИЧЕСТВЪ 14 мая.
6. Въ день Тезоименитства ГОСУДАРЯ ИМПЕРАТОРА 6 декабря.
7. Въ первый день Рождества Христова 25 декабря.

2. Почтовые операціи производятся въ теченіе двухъ часовъ.

1. Въ день Богоявленія 6 января.
2. " " Срѣтенія Господня 2 февраля.
3. " " Перенесенія мощей св. Николая Чудотворца 9 мая.
4. " " Св. Апостоловъ Петра и Павла 29 іюня.
5. " " Преображенія Господня 6 августа.
6. " " Успенія Пресвятой Богородицы 15 августа.
7. " " Усѣкновенія Главы Св. Іоанна Предтечи 29 августа.
8. " " Воздвиженія Креста Господня 14 сентября.
9. " " Св. Іоанна Богослова 26 сентября.
10. " " Покрова Пресвятой Богородицы 1 октября.
11. " " Казанской Иконы Божіей Матери 22 октября.
12. " " Введенія во храмъ Пресвятой Богородицы 21 ноября.
13. Во второй и третій дни Рождества Христова 26 и 27 декабря.
14. Въ субботу Сырной недѣли.
15. Въ пятницу и субботу Страстной недѣли.
16. Во второй день Св. Пасхи.
17. Въ день Вознесенія Господня.
18. Въ Духовъ день.
19. Въ день Тезоименитства ГОСУДАРЫНИ ИМПЕРАТРИЦЫ АЛЕКСАНДРЫ БЕОДОРОВНЫ 23 апрѣля.
20. Въ день Рожденія ГОСУДАРЯ ИМПЕРАТОРА 6 мая.
21. " " Рожденія ГОСУДАРЫНИ ИМПЕРАТРИЦЫ АЛЕКСАНДРЫ БЕОДОРОВНЫ 25 мая.
22. Въ день Тезоименитства ГОСУДАРЫНИ ИМПЕРАТРИЦЫ МАРШ БЕОДОРОВНЫ 22 іюля.
23. Въ день Рожденія НАСЛѢДНИКА ЦЕСАРЕВИЧА 20 іюля.
24. " " Рождества Пресвятой Богородицы 8 сентября.
25. " " Тезоименитства НАСЛѢДНИКА ЦЕСАРЕВИЧА 5 октября.
26. " " Восшествія на престолъ ГОСУДАРЯ ИМПЕРАТОРА 21 октября.
27. " " Рожденія ГОСУДАРЫНИ ИМПЕРАТРИЦЫ МАРШ БЕОДОРОВНЫ 14 ноября и
28. Во всѣ воскресные дни.

ТЕЛЕГРАФЪ.

Общія свѣдѣнія.

Телеграммы принимаются, какъ на правительственныхъ, такъ и на желѣзно-дорожныхъ телегр. станціяхъ ежедневно, не исключая праздниковъ, въ назначенныя часы. Въ С.-Петербургѣ и Москвѣ на главной станціи телеграммы принимаются во всякое время дня и ночи. Подлинныя телеграммы д. б. написаны четко, понятно и не должны содержать въ себѣ неупотребительныхъ въ языкѣ словосочетаній или оборотовъ и сокращеній. Въ началѣ телеграммы долженъ находится адресъ получателя, а въ концѣ—подпись отправителя. Все, что отправителемъ написано въ подлинной телеграммѣ принимается въ расчетъ при вычисленіи платы: наибольшая длина слова опредѣляется въ 15 буквъ, излишекъ считается за отдѣльное слово. Телеграммы м. б. по желанію отправителей и ихъ повѣренныхъ, оставлены. Доставка телеграммъ по адресу производится бесплатно. Подателю представляется право отправить срочную телеграмму. Передъ адресомъ такой телеграммы пишется въ скобкахъ „срочная“; за передачу срочной телеграммы взимается втрое противъ обыкновенной. Подателю предоставляется право впередъ уплатить за отиѣтъ который онъ ожидаетъ. Телеграммы могутъ быть адресованы для хранения въ телеграфномъ учрежденіи до востребованія безъ всякой за то дополнительной платы.

Телеграмма, посылаемая въ сторону отъ телеграфной станціи. Если отправитель желаетъ препроводить свою телеграмму въ сторону отъ телеграфной станціи, то она можетъ быть послана заказнымъ порядкомъ, при чемъ отправителемъ передъ адресомъ телеграммы дѣлается объ этомъ надпись, при чемъ дальнѣйшая пересылка оплачивается почтою—7 коп., а эстафетою или нарочнымъ—согласно указателю, которымъ снабжены всѣ телеграфныя станціи.

Телеграмма съ нѣсколькими адресами. Если требуется одну и ту же телеграмму послать различнымъ лицамъ по разнымъ адресамъ, то взимается дополнительная плата—за каждый адресъ и каждыя 100 словъ въ телеграммѣ 20 коп.

Телеграмма вслѣдъ. Если телеграмма не застала на мѣстѣ жительства того лица, кому она адресована, то она можетъ быть послана вслѣдъ, на новое мѣсто жительства того лица и т. д. Для этого на телеграммѣ дѣлается пометка ES (передать вслѣдъ). Плата за его взиманія съ того лица, кому телеграмма адресована, а съ отправителя только въ томъ случаѣ, если адресатъ не разысканъ.

Телеграмма съ оплаченной проверкой. Если отправитель желаетъ, чтобы его телеграмма, въ избѣжаніе искаженія словъ, была проверена, то дѣлается надпись: проверка оплачена (въ международ. TS), и за это вносится $\frac{1}{4}$ стоимости телеграммы.

Извѣщеніе о доставленіи телеграммъ. Если отправитель желаетъ, чтобы его извѣдомили о времени, когда его адресатъ получилъ телеграмму, то подписывается: извѣщеніе о доставленіи оплачено (въ международныхъ CR), и за это взимается дополнительная плата за 5 словъ.

Такса телеграфныхъ сборовъ.

Плата за телеграммы. За каждую депешу взимается въ Европейской и Азіатской Россіи 15 коп. (въ Европейской Россіи причисляется и Кавказъ, въ Финляндіи же $12\frac{1}{2}$ к. Кроме сего, за каждое слово въ телеграммѣ взимается въ предѣлахъ Европейской и Азіатской Россіи 5 к. Съ корреспонденціи, переходящій изъ Европейской Россіи въ Азіатскую или обратно, за каждое слово 10 коп. Съ корреспонденціи, обмѣливаемой въ Финляндіи, за каждое слово $2\frac{1}{2}$ коп. Съ городской корреспонденціи взимается по 1 коп. за каждое слово и 15 коп. поденешной платы. Проверка депеши оплачивается $\frac{1}{4}$ частью платы обыкновенной депеши.

Телеграмма съ оплаченнымъ отвѣтомъ. За впредь оплаченный отвѣтъ на телеграмму взимается плата за какое именно число словъ отвѣта онъ хочетъ уплатить; причемъ въ текстѣ телеграммы онъ долженъ обозначить это число. На телеграммѣ дѣлается надпись: отвѣтъ 15 оплаченъ, а въ международныхъ RP 15. Крайній срокъ подачи отвѣта 6 недѣль.

ТЕЛЕФОНЪ.

Устройствомъ и эксплуатацией телефонныхъ сѣтей въ Россіи въ настоящее время занимаются, а) почтово-телеграфное ведомство и б) частные предприниматели. Въ послѣдніи 10 лѣтъ приступили также къ устройству телефонныхъ сѣтей мѣстнаго сообщенія и нѣкоторыя земства. Первые телефонныя сѣти у насъ были устроены въ 1882 г. компаніей Белля, имѣвшей привилегію на 20 лѣтъ. Затѣмъ устроенныя ея телефонныя сѣти перешли въ казну. Съ этого же времени началось и болѣе оживленное устройство и эксплуатация телефонныхъ сѣтей. Въ настоящее время правительственными телефонныя сѣти дѣйствуютъ въ 92 городахъ, кромѣ столицъ, Варшавы, Одессы, Риги и Лодзи. Международныхъ телефонныхъ сообщеній пока существуетъ всего лишь 11, изъ нихъ 4 между С.-Петербургомъ и другими городами. Абонементная плата за пользование телефономъ въ разныхъ городахъ различна. Такъ, въ С. Петербургѣ за установленный въ частной квартирѣ аппаратъ для семейнаго пользованія абонента въ районѣ 3 вер. отъ центральной станціи взимается 49 р. 50 к. для коллективнаго пользованія заранѣе опредѣленнаго числа лицъ въ томъ же районѣ 55 руб. За телефонный аппаратъ для публичнаго пользованія, какъ напримѣръ, въ гостиницахъ, магазинахъ, театрахъ, вокзалахъ и т. п.—71 руб. 50 к. За сношеніе по телефону съ переговорныхъ станцій за каждый разговоръ въ теченіе 3 минутъ плата установлена въ 15 к. Въ Москвѣ абонементная плата за пользование телефоннымъ сообщеніемъ значительно выше именно, 71 руб. (вмѣсто 55 руб. для С.-Петербурга). Въ Харьковѣ—75 руб.

Важнѣйшимъ междугороднымъ телефоннымъ сообщеніемъ является линия С.-Петербургъ—Тверь—Москва. Сверхъ переговорныхъ станцій, открытыхъ для общаго пользованія за плату, этою линіей предоставляется пользоваться и всѣмъ абонентамъ этихъ городовъ. Плата за разговоръ, продолжающійся не болѣе 3 минутъ, между С.-Петербургомъ и Москвою установлена въ 1 руб. 50 к.; за срочный разговоръ 4 руб. 50 коп.

За разговоръ между С.-Петербургомъ и Тверью—1 руб. 20 коп. и 3 р. 60 к. и между Москвою и Тверью 75 коп. и 2 руб. 25 коп.

ПОЧТОВО-ТЕЛЕГРАФНЫЯ УЧРЕЖДЕНІЯ Г. ХАРЬКОВА.

Центральная почтовая контора *).

(Вознесенская площадь).

Производство всѣхъ почтово-телеграфныхъ операцій и операцій по сберегательной кассѣ Государственнаго банка съ 8 ч. утра до 2 ч. дня.

Сверхъ того производится: 1) продажа марокъ и конвертовъ въ теченіе сутокъ, а приемъ и выдача простой корреспонденціи съ 4 ч. дня до 6 ч. вечера.

Центральная телеграфная контора.

Приемъ телеграммъ производится въ теченіе полныхъ сутокъ.

*) При всѣхъ Харьковскихъ почтово-телеграфныхъ конторахъ открыты почтово-телеграф. сберегательныя кассы.

1-я городская почт.-телегр. контора.

(Конторская ул., 32).

Пріемъ всякаго рода корреспонденціи и переводовъ, выдача денежной корреспонденціи, посылокъ и переводовъ и операціи по сберегательной кассѣ съ 8 час. утра до 2 час. дня.

Продажа марокъ и пріемъ телеграммъ съ 8 час. утра до 12 час. ночи. Съ 5 до 7 час. вечера пріемъ заказной корреспонденціи.

2-я городская почт.-телегр. контора.

(Чернышевская ул., д. Миронова).

Пріемъ всякаго рода корреспонденціи и переводовъ, выдача денежной корреспонденціи, посылокъ и переводовъ и операціи по сберегательной кассѣ съ 8 ч. утра до 2 час. дня. Съ 5 до 7 час. вечера пріемъ одной лишь заказной корреспонденціи.

Продажа марокъ и пріемъ телеграммъ съ 8 час. утра до 9 час. вечера.

3-я городская почт.-телегр. контора.

(Пассаждь).

Пріемъ всякаго рода корреспонденціи и переводовъ, выдача денежной корреспонденціи и посылокъ, переводовъ и операціи по сберегательной кассѣ съ 8 час. утра до 2 час. дня. Съ 5 до 7 час. вечера пріемъ заказной корреспонденціи.

Продажа марокъ и пріемъ телеграммъ съ 8 час. утра до 12 час. ночи.

Вокзальная почтово-телеграфная контора.

(На вокзалѣ).

Пріемъ всякаго рода корреспонденціи и переводовъ, выдача денежной корреспонденціи—съ 8 час. утра до 2 час. дня.

Пріемъ заказной корреспонденціи, выдача простыхъ писемъ, бандерольныхъ отправокъ и періодическихъ изданій и продажа почтовыхъ знаковъ оплаты корреспонденціи производится во всѣ дни (кроме праздничныхъ) непрерывно съ 5¹/₂ час. утра до 12 час. ночи.

Тамъ же продаются почтовые марки, открытыя письма и штемпельные конверты въ теченіе полныхъ сутокъ.

Пріема нѣтъ въ общіе дни для всѣхъ учрежденій (см. выше).

Очистка почтовыхъ ящиковъ въ г. Харьковѣ производится три раза въ день около 7 час. утра, 12 час. дня и 6 час. вечера.

Разноска по г. Харькову писемъ и газетъ производится три раза въ сутки въ 9 час. утра, 1 час. дня и съ 5 час. пополудни.

Почтовый дорожникъ Харьковской губерніи.

На почтовыхъ станціяхъ, содержимыхъ по системѣ вольныхъ почтъ, плата съ проезжающихъ, почтъ и эстафетъ казенныхъ и частныхъ взимается по 4 коп. съ версты и лошади, и послѣднія должны отпускаться проезжающимъ по первому требованію, на станціи же съ определеннымъ комплектомъ лошадей (по системѣ казенныхъ почтъ) плата взимается по 3 коп. съ версты, и лошади отпускаются только при наличности ихъ на станціи.

Родъ дор.	Названіе станцій	Расстояніе между стан.	Система содержанія станцій и число лошадей	Родъ дор.	Названіе станцій	Расстояніе между стан.	Система содержанія станцій и число лошадей
Балашово-Харьковскія д. д.	Трантъ отъ Харькова до Балашова			Грунтовыя.	Трантъ отъ Сватовой-Лучки до Старобѣльска.		
	Основа	—	—		Сватова-Лучка ³⁾	—	Проселочн. дор., проезжающіе не перевозятся
	Харьковъ (товар.)	10	—		Мостки	26	
	Рогань	16	—		Гайдуковка	13	
	Чугуевъ ¹⁾	24	—		Старобѣльскъ ⁴⁾	15 ¹ / ₂	
	Граково	18	—			54 ¹ / ₂	
	Булацеловка	21	—				
	Старовѣровка	21	—		Трантъ отъ ст. Чертково до ст. Быкъ и Шептуховна.		
	Кулянскъ узлов.	6	—		Чертково (об. Войска Донск.)	—	—
	Кулянскъ гор. ²⁾	6	—		Лиманъ (Хар. губ.)	13	—
Двурѣчная	17	—	Быкъ (Ворон. губ.)	21	—		
(Далѣе Ворон. губ.)	—	—	Константиновка ⁵⁾	—	—		
	149		Кантемировка, Воронеж. г., по дор. на Воронежъ)	10	—		
Балашово-Харьк. д. д.	Трантъ отъ Кулянска до Лисичанска.			Юго-Восточныя дор.	Шептуховка (Обл. В. Донск., по дор. на Ростовъ)		21
	Кулянскъ узлов.	—	—				
	Кисловка	20	—				
	Кривошеевка	14	—				
	Сватово	22	—				
	Кабанье	19	—				
	Крашеное	19	—				
Лисичанскъ	23	—					
	117						

¹⁾ Отъ Чугуева по проселочной дорогѣ въ 20¹/₂ верстахъ — почтовое отдѣленіе Печенги. Проезжающіе не перевозятся.

²⁾ Отъ Кулянска по проселочной дорогѣ въ 22¹/₂ верстахъ сл. Сеньково и 24¹/₄ верстахъ сл. Гороховатка, гдѣ имѣются почтовые отдѣленія.

³⁾ Отъ Сватовой-Лучки по проселочной дорогѣ до слободы Покровскъ, гдѣ имѣется почтовое отдѣленіе, — 40 версты.

⁴⁾ Отъ г. Старобѣльска существуетъ три проселочныхъ тракта, на которыхъ находятся пріемныя почтово-телеграфныя отдѣленія: въ сл. Вѣлодуцкой въ 53¹/₄ вер., въ сл. Евеугѣ 33 вер., отсюда въ Вѣловодскъ — 18 вер., отсюда въ Стрѣлецкомъ конскомъ заводѣ, Харьковской губ. — 27 версты и отъ сего послѣдняго при станціи Чертково, Обл. Войска Донск. — 17¹/₄ вер. и 3) въ Ново-Пековѣ въ 36 вер. Проезжающіе по этимъ трактамъ не перевозятся.

⁵⁾ Отъ Константиновки въ 29 верстахъ по проселочной дорогѣ находится Марковское почтовое отдѣленіе, Харьковской губерніи.

Родъ дор.	Названіе станцій	Расстояние между стан.	Система содержанія станцій и число лошадей	Родъ дор.	Названіе станцій	Расстояние между стан.	Система содержанія станцій и число лошадей	
Грунтовая.	Трантъ отъ Граково до Славянска.			Курско-Харьково-Сев. ж. д.	Трантъ отъ Бѣлгорода до ст. Басы Хар.-Ник. жел. дор.			
	Граково (Малин.).				Бѣлгородъ К.-Х.-С.			—
	Волохово-Ярская ¹⁾				Бѣлгородъ Б. С.			—
	Тенязька				Томаровка			2 1/2
	Лихово				Ракитное			29
	Павомъ у. г.				Красная Яруга			17
	Новая				Харитоненко			11
	Голова-Долна				Красношолье			25
	Славянскъ в. г. ²⁾				Золотинскій			17
	Славянскъ ст. ж. д.				Басы			11
						130		
Грунтовая.	Трантъ отъ Зміева до ст. Тарановка Курско-Харьк.-Сев. ж. д.			Грунтовая К.-Х.-С. ж. д.	Трантъ отъ Харькова до Старовѣровки			
	Зміевъ				Харьковъ губ. г.			—
	Тарановка				Харьковъ ст. ж. д.			4 1/2
Безналовка			Карачевка			9 1/4	—	
						14	—	
						3 3/4	—	
Курско-Харьково-Севастоп. ж. д.	Трантъ отъ Бѣлгорода до Купянска узл.			Харьк. Ник. ж. д.	Трантъ отъ Харькова до Искровки.			
	Бѣлгородъ				Харьковъ губ. г.			—
	Разумное				Харьковъ ст. ж. д.			4 1/2
	Маслова пристань				Новая Баварія			6
	Нежеголь				Рыжовъ			4
	Волчанскъ ³⁾				Березовская платф.			5
	Бѣлый-Колодезь				Люботинъ ⁴⁾			8
	Задонская							
	Бурлукъ							
	Шиноватое							
	Гусинка							
	Монашиновка							
	Притыковка							
	Купянскъ каз.							
	Передаточн. постъ							
Купянскъ узл.								
						148		

¹⁾ Въ 19 верстахъ отъ Волохова-Яра почтово-телеграфное отдѣленіе Балаклея. Проѣзжающіе не перевозятся.

²⁾ Въ 24 верстахъ отъ г. Славянска по проселочной дорогѣ находится Свитогорское почтово-телеграфное отдѣленіе. Пассажиры не перевозятся.

³⁾ Отъ города Волчанска до вокзала 1 1/2 вер.

⁴⁾ См. вѣтвь отъ Люботина до Мерёфы.

Родъ дор.	Названіе станцій	Расстояніе между стан.	Система содержанія станцій и число лошадей	Родъ дор.	Названіе станцій	Расстояніе между стан.	Система содержанія станцій и число лошадей
Х.-Н. ж. д.	Огульцы	13	—	Х.-Н. ж. д. (Сумев. ун.).	Гуты ⁵⁾	9	—
	Ковяги ¹⁾	14	—		Яблочное ⁶⁾	9	—
	Водная	13	—		Кириковка ⁷⁾	17	—
	Коломакъ ²⁾	14	—		Смородино	20	—
	Пекровка	6	—		Боромли ⁸⁾	20	—
Вѣтвь отъ ст. ж. д. Ковяги до г. Валки.					Сыроватка	17	—
					Сумы ⁹⁾	18	—
Ковяги отъ ст. ж. д. Валки	—	—	—		Головашевка	16	—
	10	—	—		Вирь	15	—
Трактъ отъ Харькова до Воронбы.					Бѣлополье ¹⁰⁾	14	—
					Ворожба ¹¹⁾	6	—
				Курек. губ.			
				Путикль на (Кіев.)	26	—	
				Новосел. на (Кур.)	18	—	
				Вѣтвь отъ Люботина до Мерефы.			
				Люботинъ ст. ж. д.	—	—	
				Буды	9	—	
Харьковъ губ. г.	—	—	Мерефа	8	—		
Харьковъ ст. ж. д.	4 ¹ / ₂	—	Вѣтвь отъ ст. Кириковна до г. Ахтырки и отъ г. Ахтырки до ст. Кочаковна, л. ст.				
Новая Баварія	6	—		Кириковка	—	—	
Рыковъ	4	—					
Березовская платф.	5	—					
Люботинъ ³⁾	8	—					
Мерчикъ	15	—					
Макенловка	16	—					
Богодуховъ ⁴⁾	19	—					

¹⁾ Отъ ст. ж. д. Ковяги до гор. Валокъ на разстояніи 10 верстъ профъзжающіе не перевозятся.

²⁾ Отъ ст. ж. д. Коломакъ въ 6 верстахъ на проселочной дорогѣ Коломакской находится почтовое отдѣленіе. Профъзжающіе не перевозятся.

³⁾ См. вѣтвь отъ Люботина до Мерефы.

⁴⁾ Отъ Богодуховской ст. ж. д. до г. Богодухова 2³/₄ вер.

⁵⁾ Отъ ст. ж. д. Гуты до Гутянскаго сахарнаго завода 5¹/₂ вер.

⁶⁾ Отъ ст. ж. д. Яблочное до ст. Кушевахи 5 вер. Профъзжающіе не перевозятся.

⁷⁾ См. вѣтвь отъ Кириковки до г. Ахтырки.

⁸⁾ См. вѣтвь отъ Боромли ст. ж. д. до уѣзднаго гор. Лебедина и оттуда же до Краснополя.

⁹⁾ Отъ ст. ж. д. Сумы до г. Сумы 2³/₄ вер.

¹⁰⁾ Отъ ст. ж. д. Бѣлополье 3¹/₂ вер. Профъзжающіе не перевозятся.

¹¹⁾ У ст. ж. д. Ворожба находится одноименная и. т. контора, отсюда существуетъ проселочн. трактъ, на которомъ расположены слѣдующіе и. т. учрежденія: Терновское въ 27 вер., отсюда Недригайловское—19 вер. Профъзжающіе по этому тракту не перевозятся.

Родъ дор.	Названіе станцій	Расстояние между стан.	Система содержанія станцій и число лошадей	Родъ дор.	Названіе станцій	Расстояние между стан.	Система содержанія станцій и число лошадей
Х.-П. ж. д.	Ахтырка ст. ж. д. . .	18	—	Курско-Харьково-Севастопольская желѣзная дорога.	Безнавка	7 ³ / ₄	—
	Ахтырка у. г. ¹⁾ . . .	3 ³ / ₄	—		Берека	12 ¹ / ₄	—
	Вѣтвь отъ ст. ж. д. Боромли до г. Лебедина.				Лихачево ⁴⁾	12 ¹ / ₄	—
					Вѣзневка	14 ¹ / ₂	—
					Екатери. губ.		
					Краснонавка	13	—
					Нелюбовка	11 ¹ / ₂	—
					Панютино	10 ¹ / ₂	—
					Доловая Севаст.	7 ³ / ₄	—
					Близнецы	17 ¹ / ₄	—
Курско-Харьково-Севастопольск. желѣзн. дор.	Трантъ отъ Харькова до Наумовки.			Харьковской губ.			
	Боромля ст. ж. д. и п.	—	—	Гавриловка	21 ¹ / ₂	—	
	Рябушки	18	—	Фидлеровка	12 ³ / ₄	—	
	Лебединъ	15	—	Барвенково ⁵⁾	7 ³ / ₄	—	
				Никоноль	9 ¹ / ₄	—	
				Ставриково	9	—	
				Шидловская	9 ³ / ₄	—	
				Славянскъ ⁶⁾	11 ¹ / ₂	—	
				Краматоровка	12 ¹ / ₂	—	
				Екатер. губ.			
Трантъ отъ Харькова до Дружковки.			Дружковка	11	—		
Харьковъ г. г.	—	—					
Харьковъ ст. ж. д.	4 ¹ / ₂	—					
Карачевка	9 ¹ / ₄	—					
Мерефа	14	—					
Борки	17 ³ / ₄	—					
Шурнао	9 ³ / ₄	—					

¹⁾ Въ 30 вер. отъ Ахтырки находится Котелевское поч. отд. Проезж. не пер.

²⁾ Отъ ст. ж. д. Лебединъ до одноименной конторы ¹/₂ в.

³⁾ Отъ ст. ж. д. Казачья-Лонань до заштат. г. Золочова по просел. д. 17 вер. Почтовая лошади не содержатся и проезжающіе не перевозятся.

⁴⁾ Отъ Лихачево ст. ж. д. до Алексѣевского п. т. отдѣленія 5³/₄ вер. по проселочной дорогѣ. Проезжающіе не перевозятся.

⁵⁾ У ст. ж. д. Барвенково находится одноименная почт. телегр. контора.

⁶⁾ См. трактъ отъ Граково до Славянска. Отъ Славянска по проселочн. дор. въ 24 вер. находится Святогорское п. т. отдѣленіе. Пассажиры не перевозятся.

Таблица разстояній между городами Харьковской губ. и отъ нихъ до столицъ по ж. д. линіи

Название городовъ	Ахтырка	Богодуховъ	Водолажье	Валки	Волчанскъ	Вознесенскъ	Змиевъ	Изюмъ	Купяскъ	Лебединь	Славянскъ	Старобѣльскъ	Сумы	Чугуевъ	Москва	С.-Петербургъ
Харьковъ	124	73	229	60	123	80	288	126	181	238	237	183	35	731	1341	
Ахтырка	—	51	137	138	247	175	406	250	89	356	361	91	159	855	1465	
Богодуховъ	—	—	156	97	196	124	331	199	108	281	310	110	108	804	1414	
Водолажье	—	—	—	243	237	280	487	355	114	437	466	45	264	675	1285	
Валки	—	—	—	—	183	111	318	186	195	268	297	197	95	791	1401	
Волчанскъ	—	—	—	—	—	203	411	105	241	361	216	151	158	604	1304	
Змиевъ	—	—	—	—	—	—	252	206	221	202	317	233	115	811	1421	
Изюмъ	—	—	—	—	—	—	—	125	469	50	219	441	85*)	1019	1629	
Купяскъ	—	—	—	—	—	—	—	—	307	364	111	309	91	857	1467	
Лебединь	—	—	—	—	—	—	—	—	—	389	418	68	216	788	1398	
Славянскъ	—	—	—	—	—	—	—	—	—	—	259	391	273	969	1579	
Старобѣльскъ	—	—	—	—	—	—	—	—	—	—	—	420	202	968	1578	
Сумы	—	—	—	—	—	—	—	—	—	—	—	—	218	718	1328	
Чугуевъ	—	—	—	—	—	—	—	—	—	—	—	—	—	766	1376	

*) Почтовой дорогой.

Пункты земскихъ почтовыхъ станцій Харьковской губерніи.

Ахтырскій уѣздъ: въ г. Ахтыркѣ и с. Боромлѣ, Дерновой, Кирилловкѣ, Котельвѣ, Краснополѣ, Славгородѣ, Тростянцѣ и Хухрѣ.

Богодуховскій уѣздъ: въ г. Богодуховѣ, с. Большой-Писаревкѣ, Иваняхъ, Колонтаевкѣ, Корбиномѣ, г. Краснокутскѣ, Мурафѣ, Новой-Рябинѣ, Пархомовкѣ, Полково-Никитовкѣ, Рублевкѣ и Сѣнномѣ.

Валковскій уѣздъ: въ г. Валкахъ, с. Гряковѣ, Камышеватой, Коломакѣ, при ст. Люботинѣ Х.-Н. ж. д., Никольской, Новой Водолагѣ и Огульцахъ.

Волчанской уѣздъ: въ с. Бѣлоколодезской, Васильевкѣ, Великомъ Бурлукѣ, Волоховкѣ, г. Волчанскѣ, Козинкѣ, Краснянкѣ, Николаевской I, Николаевской II, Новомъ-Бурлукѣ, Ольховаткѣ, Печенѣгахъ, Старомъ Салтовѣ, Хотомлѣ и Шиповатой.

Зміевской уѣздъ: въ с. Алексѣевкѣ, Андреевкѣ, Балаклеѣ, Введенскомъ, Волоховомъ-Яру, Запорожномъ, г. Зміевѣ, Коробочкиномъ, Лозовенькѣ, Лычевкѣ, Моспановомъ, Мостовомъ, Отрадѣ, Преображенскомъ, Тарановкѣ, Черкасскомъ, Бишкинѣ, Чернокаменкѣ и Шелудковкѣ.

Изюмскій уѣздъ: въ с. Александровкѣ, Богородичномъ, Бугуславкѣ, Барвенковѣ, Бугаевкѣ, Бѣлинской, Былбасовскѣ, Великой-Камышевахъ, Гавриловкѣ, Грушевахъ, Гусаровкѣ, Даниловкѣ, Долгенькомъ, Закотномъ, Криволуцкомъ, Крачкахъ, Курулькѣ, Куньемъ, Левковкѣ, Лиманѣ, Малой-Камышевахъ, Маячкахъ, Мечебилловкѣ, Михайловкѣ, Николаевкѣ, Новоселовкѣ, Пескахъ, Петровкѣ, Прелестномъ, Протопоповскомъ, Савинцахъ, Семеновкѣ, Сергѣевкѣ, г. Славянскѣ, с. Спѣваковкѣ, Стратилатовкѣ, Студенкѣ, Христищѣ, Цареборисовкѣ, Черкасскѣ, Шандриголовѣ и Янномъ.

Купянскій уѣздъ: въ с. Араповкѣ, Волоской, Балаклеикѣ, Выше-Соленной, Гороховаткѣ, Гусинкѣ, Двурѣчной, Кабаньей, Камянкѣ, Кремянной, г. Купянскѣ, с. Нижней Дуванкѣ, Ольшаной, Покровскѣ, Сватовой-Лучкѣ, Сеньковкѣ, Стельмаховкѣ, Тарасовкѣ, Тернахъ и Юрьевкѣ.

Лебединскій уѣздъ: въ с. Васильевкѣ, Ворожбѣ, г. Лебединѣ, с. Марковкѣ, Михайловкѣ, Ольшанѣ, Рябушкахъ, Тернахъ и Штеповкѣ.

Старобѣльскій уѣздъ: въ с. Александровкѣ, Баранниковкѣ, Больше-Черниговкѣ, Боровской г. Бѣловодскѣ, Бѣлокуракинѣ, Бѣлолуцкѣ, Варваровкѣ, Верхней Покровкѣ, Воеводскѣ, Воеводской, Гайдуковкѣ, х. Голодаевомъ, с. Городищѣ, Евсугѣ, Зориковкѣ, Каменкѣ, Колядовкѣ, Курячевкѣ, Литвиновкѣ, Марковкѣ, Мосткахъ, Муратовой, Нещеретовой, Никольской, Ново-Астрахани, Ново-Айдарѣ, Ново-Бѣлянкѣ, Ново-Псковѣ, Ново-Россошѣ, Павловкѣ, Пантюхиной, Пескахъ, Петро-Павловкѣ, Райгородѣ, Свято-Дмитріевкѣ, Смоляниновой, г. Старобѣльскѣ, С.-Стрѣльцовкѣ, Танюшевкѣ, Тимоновой, Трехизбенкѣ и Шульгинѣ.

Сумской уѣздъ: въ с. Большой-Чернетчинѣ, г. Бѣлопольѣ, с. Верхне-Сыроваткѣ, Вирахъ, Нижне-Сыроваткѣ, Николаевкѣ, Павловкѣ, Писаревкѣ, Рѣпкѣ, Степановкѣ, Стецковкѣ, г. Сумахъ, с. Терешковкѣ, Ульяновкѣ, и Юнаковкѣ.

Харьковскій уѣздъ: въ с. Бабаяхъ, Безлюдовкѣ, Веселомъ, Дементѣевкѣ, Дергачахъ, Должикѣ, г. Золочевѣ, Казачьей Лопани, Коротичѣ, Липцахъ, Мерэфѣ, Непокрытомъ, Ольшанѣ, Рогани, Удахъ, г. Харьковѣ и с. Циркунахъ.

Отдѣлъ III. Желѣзнодорожный.

Свѣдѣнія изъ общаго устава желѣзныхъ дорогъ.

1) Плата за перевозку пассажировъ и ихъ багажа, согласно тарифу, введенному 1-го июля 1910 г. со влюч. Государ. сбора въ размѣрѣ 15% снкъ платъ: 1) За проѣздъ въ 3 классѣ до 160 вер. съ пассажира берется по 1,5 к. за каждую вер.; отъ 160 до 300 вер.—плата за 160 вер. (2 р. 40 к.) и за каждую вер. еще 1 коп. Свыше же 301 вер. разстояніе дѣлится на пояса: за 1-е 4 пояса отъ 300 до 400 в.—къ платѣ за 300 в. (3 р. 80 к.) прибавляется по 25 коп. съ пассажира за поясъ; отъ 401 до 500 в.—къ платѣ за 400 в. (4 р. 80 к.) прибавляется по 20 к. за поясъ при чемъ до 500 в. пояса заключаютъ въ себѣ по 25 в. каждый, отъ 501 до 710 вер. пояса по 30 в. отъ 711 до 990 вер. пояса по 35 вер., отъ 991 до 1510 вер. пояса по 40 вер., отъ 1511 до 2860 в. пояса по 45 вер., отъ 2861 до 3010 в. пояса по 50 в. и свыше 3011 в.—пояса по 70 в., къ платѣ за 3010 в. (17 р. 80 к.) прибавляется 40 коп. за поясъ. 2) За проѣздъ во 2 классѣ берется въ $1\frac{1}{2}$ раза больше и за проѣздъ въ 1 классѣ—въ $2\frac{1}{2}$ раза больше чѣмъ въ 3 классѣ. За проѣздъ дѣтей отъ 5 до 10 лѣтъ во всѣхъ классахъ берется $\frac{1}{4}$ стоимости билета взросл. пассажира. 3) Каждый пассажиръ, проѣздъ котораго оплаченъ полнымъ тарифомъ, имѣетъ право на провозъ бесплатно одного ребенка до 5 л. возраста, если послѣдній не занимаетъ особаго мѣста; за провозъ же остальныхъ, ѣдущихъ съ пассажиромъ дѣтей того же возраста, взимается за каждого плата, какъ за ребенка въ возрастѣ отъ 5 до 10 л. Пассажиръ, при переходѣ въ пути изъ вагона низшаго класса въ вагонъ высшаго, покупаетъ дополнительный билетъ: а) взрослый при переходѣ изъ ваг. III кл. въ ваг. II кл. два дѣтскихъ бил. III кл., изъ ваг. II кл. въ ваг. I клас.—одинъ бил. III кл. для взрослога; изъ ваг. III кл. въ ваг. I клас.—одинъ бил. II кл. для взрослога; б) ребенокъ отъ 5 до 10 лѣтъ при переходѣ изъ ваг. III кл. въ ваг. II кл. уплачиваетъ стоим. дѣтскаго бил. IV кл.; изъ ваг. II кл. въ ваг. I кл.—докупаетъ одинъ дѣтскій бил. III кл.; изъ ваг. III кл. въ ваг. I кл. одинъ дѣтскій бил. III кл. и сверхъ того уплачиваетъ стоимость дѣтскаго бил. IV кл. Примѣчаніе: Переходъ пассажировъ IV кл. въ III кл. можетъ допускаться не иначе, какъ по приобрѣт. на станц. перехода новаго бил. III кл. по полному тарифу. 4) Пассажиръ, слѣдовавшій самовольно въ ваг. высш. кл. съ бил. низшаго, долженъ внести доплату за разстояніе, считая отъ станціи выдачи билета, если она расположена ближе контрольной и отъ этой послѣдней, если станц. выдачи была расположена далѣе контрольной, до станціи остановки поѣзда, слѣдующей непосредственно за тѣмъ мѣстомъ гдѣ обнаружено неимѣніе надлежащаго билета,—въ слѣдующемъ размѣрѣ: а) взрослый при слѣдованіи съ бил. III кл. въ ваг. II кл. доплачиваетъ стоимость бил. III кл. для взрос.; съ бил. II кл. въ ваг. I кл.—двойную стоимость бил. III кл. для взрос.; съ бил. III кл. въ

ваг. I кл.—двойную стоимость бил. II кл. для взрос.; б) ребенокъ отъ 5—10 л. съ бил. III кл. въ ваг. II кл.—стоимость дѣтскаго билета III кл.; съ бил. II кл. въ ваг. I кл.—двойную стоим. дѣтск. бил. III кл.; съ бил. III кл. въ ваг. I кл.—двойную стоим. дѣтск. бил. II кл. 5) За багажъ, свыше 1-го льготн. пуда на билетъ, каждаго взрослога пассажира и 20 фун. на каждаго ребенка берется: до 300 в.—⁰/₂₀₅₇₅ к. съ версты и каждаыхъ 10 фун., отъ 301 до 325— $17\frac{1}{4}$ коп. за 10 фун., свыше же 325 вер. взимается съ каждаыхъ 10 фун. по $1\frac{1}{2}$ к. за поясъ (пояса тѣ же, что и для пассажировъ). Неполные 10 ф. принимаются за полные. 6) За входъ на пассажирск. платформы (перроны) съ лицъ безъ билета на проѣздъ на нѣкоторыхъ станціяхъ взимается 10 к. Кромѣ вышеуказанныхъ сборовъ взимается въ пользу Россійскаго Общ. Краснаго Креста 5 коп. съ каждаго пассажира за 1 поѣздку, при стоимости билетовъ: I и II кл. 2 руб. и болѣе, III кл. 8 руб. и болѣе.

2) Уменьшеніе платы: а) Дѣти отъ 5 до 10 л. провозятся за $\frac{1}{4}$ стоимости билета; б) Съ взрослыхъ пассажировъ IV класса, въ мѣстномъ и прямомъ сообщеніяхъ по всѣмъ желѣзнымъ линіямъ общаго тарифа, взимается плата въ размѣрѣ $\frac{1}{2}$ цѣны билета III класа. Дѣти (пасс. IV кл.) въ возрастѣ до 5 л. перевозятся бесплатно: за проѣздъ же дѣтей отъ 5 до 10 лѣтъ, плата взимается въ размѣрѣ $\frac{1}{4}$ платы взросл. пасс. IV кл.: Государств. и въ пользу Красн. Креста сборы съ пасс. IV кл. не взимаются; в) Воинскіе чины (съ надлежащими свидѣтельствами) провозятся за плату I кл. $\frac{3}{4}$ к., II кл. $\frac{9}{16}$ к. и III кл. на разстояніи до 1000 вер $\frac{5}{16}$ коп. съ человѣка и вер., отъ 1001 до 1415 в. къ платѣ за 1000 в.—3 р. $12\frac{1}{2}$ к. прибавляется по $\frac{1}{10}$ к. съ пасс. и вер.; свыше 1415 в. $\frac{1}{4}$ к. съ пасс. и вер., баг. ихъ—сверхъ льготнаго пуда—по $\frac{1}{48}$ к. съ 10 ф. и вер. до 200 вер., отъ 201—853 в. къ пл. за 200 в. 4.17 к. прибавляется по $\frac{1}{65}$ к. съ пуда и вер., свыше же 853 вер. $\frac{1}{60}$ коп. съ пуда и вер. г) Учащіеся (въ низшихъ, среднихъ и высшихъ уч. зав.), представляющіе удостовѣреніе начальства, провозятся только въ 3 кл. со скидкой: 50 коп. при поѣздкѣ на разст. отъ 70 до 140 в. и одного р.—на разст. отъ 141 до 900 в. На разст. же свыше 900 в. и отъ 1 в. до 70 в.—скидки не дѣлается.

3) Сроки билетовъ. Единичные билеты выдаются съ правомъ для пассажировъ перерывать поѣздку, при чемъ билету полагается срокъ дѣйствія. Если билетъ выданъ на разстояніе до 200 вер., то срокъ билета—1 сутки; отъ 201 до 500—срокъ 2 сутокъ; отъ 501 до 800 в.—3 сутокъ; отъ 801 до 1100 в.—4 сутокъ; отъ 1101 до 1500 в.—5 сутокъ; отъ 1501 до 1900 в.—6 сутокъ и т. д., прибавляя однѣ сутки на каждаыя 400 верстъ (разстоянія въ 25 вер. и менѣе не считаются и срокъ дѣйствія бил. не увеличиваютъ). Сроки билета должны значиться на самихъ бил. Чтобы билетъ не потерялъ своей силы при перерывѣ поѣздки или въ томъ случаѣ, если пассажиръ не выѣхалъ съ тѣмъ поѣздомъ, на который взятъ билетъ—необходимо при сходѣ съ поѣзда (въ первомъ случаѣ) и при взятіи билета (во второмъ)—заявить начальнику станціи (или предъявить кассиру), который долженъ поставить на билетѣ отмѣтку о его годности, а сядясь въ поѣздъ, предъявить билетъ въ кассу для отмѣтки числа и поѣзда. Безъ этого билетъ считается недѣйствительнымъ. При этомъ срокъ дѣйств. такого билета не отдалается и начинается съ полуночи, слѣдующей за врем. его приобрѣтенія въ кассѣ.

4) Багажъ и комнатныя животныя. Каждый пассажирскій билетъ даетъ право на бесплатный провозъ въ багажномъ вагонѣ 40 ф. багажа, а дѣтскій—20 ф.; сверхъ льготнаго вѣса—плата съ каж. 10 фун. по багаж. тарифу (по

вѣтв. Шаропань-Чиатури Дарквети, Сачхери-Закавказск. ж. д. плата 3 к. съ каждаго 10 ф. сверхъ льготнаго вѣса; отъ Боржома до Бакурьянъ 8 к. съ п. и отъ Борж. до Цеми 5 коп. съ п.). Подъ багажемъ разумѣется кладь, упакованная не въ громоздкіе ящики, бочки или тюки. За провозъ въ баг. ваг. собакъ безъ помѣщеній (клѣтокъ) взимается плата какъ 1 п. багажа. За провозъ въ баг. ваг. собакъ, комн. животныхъ и птицъ въ принадл. пассажир. помѣщ. плата взимается по багажн. тарифу съ расчетомъ платы за округлен. до 10 ф. вѣсъ этихъ помѣщ. съ дом. жив., соб. и птицами. На станціи назначенія невзятый багажъ хранится ж. д. сутки бесплатно, а за дальнѣйшее храненіе взимается по 2 коп. съ мѣста багажа (но не менѣе 10 к. вообще). Собаки, комнатныя животныя и птицы должны быть приняты на ст. назначенія немедленно и не позже 12 часовъ по прибытіи. За утраченный багажъ жел. дорога платитъ пассажиру 1-го кл.—3 р., 2-го кл.—2 р. и 3-го кл. 1 руб. за фунтъ, если при слачѣ баг. онъ не «объявилъ» цѣнность баг., и въ размѣрѣ объявленной цѣнности, если она была заявл. при сдачѣ багажа; за порчу же—въ размѣрѣ дѣйствительно понесеннаго ущерба.

Таблица провозныхъ платъ по желѣзнымъ дорогамъ съ пассажировъ и багажа.

(Со включеніемъ Государственнаго сбора).

Расстояніе въ верстахъ	Провозная плата							Расстояніе въ верстахъ	Провозная плата						
	Съ пассажира						10 фунт. багажа		Съ пассажира						10 фунт. багажа
	I кл.		II кл.		III кл.				I кл.		II кл.		III кл.		
	руб.	коп.	руб.	коп.	руб.	коп.			руб.	коп.	руб.	коп.	руб.	коп.	
1	—	23	—	14	—	09	0,35	23	—	88	—	53	—	35	1,33
2	—	23	—	14	—	09	0,35	24	—	90	—	54	—	36	1,38
3	—	23	—	14	—	09	0,35	25	—	95	—	57	—	38	1,44
4	—	23	—	14	—	09	0,35	26	—	98	—	59	—	39	1,50
5	—	23	—	14	—	09	0,35	27	1	03	—	62	—	41	1,56
6	—	23	—	14	—	09	0,35	28	1	05	—	63	—	42	1,61
7	—	28	—	17	—	11	0,41	29	1	10	—	66	—	44	1,67
8	—	30	—	18	—	12	0,46	30	1	13	—	68	—	45	1,73
9	—	35	—	21	—	14	0,52	31	1	18	—	71	—	47	1,79
10	—	38	—	23	—	15	0,58	32	1	20	—	72	—	48	1,84
11	—	43	—	26	—	17	0,64	33	1	25	—	75	—	50	1,90
12	—	45	—	27	—	18	0,69	34	1	28	—	77	—	51	1,96
13	—	50	—	30	—	20	0,75	35	1	33	—	80	—	53	2,02
14	—	53	—	32	—	21	0,81	36	1	35	—	81	—	54	2,07
15	—	58	—	35	—	23	0,87	37	1	40	—	84	—	56	2,13
16	—	60	—	36	—	24	0,92	38	1	43	—	86	—	57	2,19
17	—	65	—	39	—	26	0,98	39	1	48	—	89	—	59	2,25
18	—	68	—	41	—	27	1,04	40	1	50	—	90	—	60	2,30
19	—	73	—	44	—	29	1,10	41	1	55	—	93	—	62	2,36
20	—	75	—	45	—	30	1,15	42	1	58	—	95	—	63	2,42
21	—	80	—	48	—	32	1,21	43	1	63	—	98	—	65	2,48
22	—	83	—	50	—	33	1,27	44	1	65	—	99	—	66	2,53

Расстояние въ верстахъ	Провозная плата							Расстояние въ верстахъ	Провозная плата						
	Съ пассажира						10 фунт. багажа		Съ пассажира						10 фунт. багажа
	I кл.		II кл.		III кл.				I кл.		II кл.		III кл.		
	руб.	коп.	руб.	коп.	руб.	коп.			руб.	коп.	руб.	коп.	руб.	коп.	
45	1	70	1	02	—	68	2,59	103	3	88	2	33	1	55	5,93
46	1	73	1	04	—	69	2,65	104	3	90	2	34	1	56	5,98
47	1	78	1	07	—	71	2,71	105	3	95	2	37	1	58	6,04
48	1	80	1	08	—	72	2,76	106	3	98	2	39	1	59	6,10
49	1	85	1	11	—	74	2,82	107	4	03	2	42	1	61	6,16
50	1	88	1	13	—	75	2,88	108	4	05	2	43	1	62	6,21
51	1	93	1	16	—	77	2,94	109	4	10	2	46	1	64	6,27
52	1	95	1	17	—	78	2,99	110	4	13	2	48	1	65	6,33
53	2	00	1	20	—	80	3,05	111	4	18	2	51	1	67	6,39
54	2	03	1	22	—	81	3,11	112	4	20	2	52	1	68	6,44
55	2	08	1	25	—	83	3,17	113	4	25	2	55	1	70	6,50
56	2	10	1	26	—	84	3,22	114	4	28	2	57	1	71	6,56
57	2	15	1	29	—	86	3,28	115	4	33	2	60	1	73	6,62
58	2	18	1	31	—	87	3,34	116	4	35	2	61	1	74	6,67
59	2	23	1	34	—	89	3,40	117	4	40	2	64	1	76	6,73
60	2	25	1	35	—	90	3,45	118	4	43	2	66	1	77	6,79
61	2	30	1	38	—	92	3,51	119	4	48	2	69	1	79	6,85
62	2	33	1	40	—	93	3,57	120	4	50	2	70	1	80	6,90
63	2	38	1	43	—	95	3,63	121	4	55	2	73	1	82	6,96
64	2	40	1	44	—	96	3,68	122	4	58	2	75	1	83	7,02
65	2	45	1	47	—	98	3,74	123	4	63	2	78	1	85	7,08
66	2	48	1	49	—	99	3,80	124	4	65	2	79	1	86	7,13
67	2	53	1	52	1	01	3,86	125	4	70	2	82	1	88	7,19
68	2	55	1	53	1	02	3,91	126	4	73	2	84	1	89	7,25
69	2	60	1	56	1	04	3,97	127	4	78	2	87	1	91	7,31
70	2	63	1	58	1	05	4,03	128	4	80	2	88	1	92	7,36
71	2	68	1	61	1	07	4,09	129	4	85	2	91	1	94	7,42
72	2	70	1	62	1	08	4,14	130	4	88	2	93	1	95	7,48
73	2	75	1	65	1	10	4,20	131	4	93	2	96	1	97	7,54
74	2	78	1	67	1	11	4,26	132	4	95	2	97	1	98	7,59
75	2	83	1	70	1	13	4,32	133	5	00	3	00	2	00	7,65
76	2	85	1	71	1	14	4,37	134	5	03	3	02	2	01	7,71
77	2	90	1	74	1	16	4,43	135	5	08	3	05	2	03	7,77
78	2	93	1	76	1	17	4,49	136	5	10	3	06	2	04	7,82
79	2	98	1	79	1	19	4,55	137	5	15	3	09	2	06	7,88
80	3	00	1	80	1	20	4,60	138	5	18	3	11	2	07	7,94
81	3	05	1	83	1	22	4,66	139	5	23	3	14	2	09	8,00
82	3	08	1	85	1	23	4,72	140	5	25	3	15	2	10	8,05
83	3	13	1	88	1	25	4,78	141	5	30	3	18	2	12	8,11
84	3	15	1	89	1	26	4,83	142	5	33	3	20	2	13	8,17
85	3	20	1	92	1	28	4,89	143	5	38	3	23	2	15	8,23
86	3	23	1	94	1	29	4,95	144	5	40	3	24	2	16	8,28
87	3	28	1	97	1	31	5,01	145	5	45	3	27	2	18	8,34
88	3	30	1	98	1	32	5,06	146	5	48	3	29	2	19	8,40
89	3	35	2	01	1	34	5,12	147	5	53	3	32	2	21	8,46
90	3	38	2	03	1	35	5,18	148	5	55	3	33	2	22	8,51
91	3	43	2	06	1	37	5,24	149	5	60	3	36	2	24	8,57
92	3	45	2	07	1	38	5,29	150	5	63	3	38	2	25	8,63
93	3	50	2	10	1	40	5,35	151	5	68	3	41	2	27	8,69
94	3	53	2	12	1	41	5,41	152	5	70	3	42	2	28	8,74
95	3	58	2	15	1	43	5,47	153	5	75	3	45	2	30	8,80
96	3	60	2	16	1	44	5,52	154	5	78	3	47	2	31	8,86
97	3	65	2	19	1	46	5,58	155	5	83	3	50	2	33	8,92
98	3	68	2	21	1	47	5,64	156	5	85	3	51	2	34	8,97
99	3	73	2	24	1	49	5,70	157	5	90	3	54	2	36	9,03
100	3	75	2	25	1	50	5,75	158	5	93	3	56	2	37	9,09
101	3	80	2	28	1	52	5,81	159	5	98	3	59	2	39	9,15
102	3	83	2	30	1	53	5,87	160	6	00	3	60	2	40	9,20

Расстояние въ верстахъ.	Провозная плата							Расстояние въ верстахъ.	Провозная плата						
	Съ пассажира						10 фунт. багажа		Съ пассажира						10 фунт. багажа
	I кл.		II кл.		III кл.				I кл.		II кл.		III кл.		
	руб.	коп.	руб.	коп.	руб.	коп.			руб.	коп.	руб.	коп.	руб.	коп.	
161	6	03	3	62	2	41	9,26	219	7	48	4	49	3	99	12,60
162	6	05	3	63	2	42	9,32	220	7	50	4	50	3	00	12,65
163	6	08	3	65	2	43	9,38	221	7	53	4	52	3	01	12,71
164	6	10	3	66	2	44	9,43	222	7	55	4	53	3	02	12,77
165	6	13	3	68	2	45	9,49	223	7	58	4	55	3	03	12,83
166	6	15	3	69	2	46	9,55	224	7	60	4	56	3	04	12,88
167	6	18	3	71	2	47	9,61	225	7	63	4	58	3	05	12,94
168	6	20	3	72	2	48	9,66	226	7	65	4	59	3	06	13,00
169	6	23	3	74	2	49	9,72	227	7	68	4	61	3	07	13,06
170	6	25	3	75	2	50	9,78	228	7	70	4	62	3	08	13,11
171	6	28	3	77	2	51	9,84	229	7	73	4	64	3	09	13,17
172	6	30	3	78	2	52	9,89	230	7	75	4	65	3	10	13,23
173	6	33	3	80	2	53	9,95	231	7	78	4	67	3	11	13,29
174	6	35	3	81	2	54	10,01	232	7	80	4	68	3	12	13,34
175	6	38	3	83	2	55	10,07	233	7	83	4	70	3	13	13,40
176	6	40	3	84	2	56	10,12	234	7	85	4	71	3	14	13,46
177	6	43	3	86	2	57	10,18	235	7	88	4	73	3	15	13,52
178	6	45	3	87	2	58	10,24	236	7	90	4	74	3	16	13,57
179	6	48	3	89	2	59	10,30	237	7	93	4	76	3	17	13,63
180	6	50	3	90	2	60	10,35	238	7	95	4	77	3	18	13,69
181	6	53	3	92	2	61	10,41	239	7	98	4	79	3	19	13,75
182	6	55	3	93	2	62	10,47	240	8	00	4	80	3	20	13,80
183	6	58	3	95	2	63	10,53	241	8	03	4	82	3	21	13,86
184	6	60	3	96	2	64	10,58	242	8	05	4	83	3	22	13,92
185	6	63	3	98	2	65	10,64	243	8	08	4	85	3	23	13,98
186	6	65	3	99	2	66	10,70	244	8	10	4	86	3	24	14,03
187	6	68	4	01	2	67	10,76	245	8	13	4	88	3	25	14,09
188	6	70	4	02	2	68	10,81	246	8	15	4	89	3	26	14,15
189	6	73	4	04	2	69	10,87	247	8	18	4	91	3	27	14,21
190	6	75	4	05	2	70	10,93	248	8	20	4	92	3	28	14,26
191	6	78	4	07	2	71	10,99	249	8	23	4	94	3	29	14,32
192	6	80	4	08	2	72	11,04	250	8	25	4	95	3	30	14,38
193	6	83	4	10	2	73	11,10	251	8	28	4	97	3	31	14,44
194	6	85	4	11	2	74	11,16	252	8	30	4	98	3	32	14,49
195	6	88	4	13	2	75	11,22	253	8	33	5	00	3	33	14,55
196	6	90	4	14	2	76	11,27	254	8	35	5	01	3	34	14,61
197	6	93	4	16	2	77	11,33	255	8	38	5	03	3	35	14,67
198	6	95	4	17	2	78	11,39	256	8	40	5	04	3	36	14,72
199	6	98	4	19	2	79	11,45	257	8	43	5	06	3	37	14,78
200	7	00	4	20	2	80	11,50	258	8	45	5	07	3	38	14,84
201	7	03	4	22	2	81	11,56	259	8	48	5	09	3	39	14,90
202	7	05	4	23	2	82	11,62	260	8	50	5	10	3	40	14,95
203	7	08	4	25	2	83	11,68	261	8	53	5	12	3	41	15,01
204	7	10	4	26	2	84	11,73	262	8	55	5	13	3	42	15,07
205	7	13	4	28	2	85	11,79	263	8	58	5	15	3	43	15,13
206	7	15	4	29	2	86	11,85	264	8	60	5	16	3	44	15,18
207	7	18	4	31	2	87	11,91	265	8	63	5	18	3	45	15,24
208	7	20	4	32	2	88	11,96	266	8	65	5	19	3	46	15,30
209	7	23	4	34	2	89	12,02	267	8	68	5	21	3	47	15,36
210	7	25	4	35	2	90	12,08	268	8	70	5	22	3	48	15,41
211	7	28	4	37	2	91	12,14	269	8	73	5	24	3	49	15,47
212	7	30	4	38	2	92	12,19	270	8	75	5	25	3	50	15,53
213	7	33	4	40	2	93	12,25	271	8	78	5	27	3	51	15,59
214	7	35	4	41	2	94	12,31	272	8	80	5	28	3	52	15,64
215	7	38	4	43	2	95	12,37	273	8	83	5	30	3	53	15,70
216	7	40	4	44	2	96	12,42	274	8	85	5	31	3	54	15,76
217	7	43	4	46	2	97	12,48	275	8	88	5	33	3	55	15,82
218	7	45	4	47	2	98	12,54	276	8	90	5	34	3	56	15,87

Разстояние въ верстахъ	Провозная плата							Разстояние въ верстахъ	Провозная плата								
	Съ пассажира						10 фунт. багажа		Съ пассажира						10 фунт. багажа		
	I кл.		II кл.		III кл.				I кл.		II кл.		III кл.				
	руб.	коп.	руб.	коп.	руб.	коп.			руб.	коп.	руб.	коп.	руб.	коп.			
							отъ	до									
277	8	93	5	36	3	57	15,93	1031	1070	22	50	13	50	9	00	53,25	
278	8	95	5	37	3	58	15,99	1071	1110	23	00	13	80	9	20	54,75	
279	8	98	5	39	3	59	16,05	1111	1150	23	50	14	10	9	40	56,25	
280	9	00	5	40	3	60	16,10	1151	1190	24	00	14	40	9	60	57,75	
281	9	03	5	42	3	61	16,16	1191	1230	24	50	14	70	9	80	59,25	
282	9	05	5	43	3	62	16,22	1231	1270	25	00	15	00	10	00	60,75	
283	9	08	5	45	3	63	16,28	1271	1310	25	50	15	30	10	20	62,25	
284	9	10	5	46	3	64	16,33	1311	1350	26	00	15	60	10	40	63,75	
285	9	13	5	48	3	65	16,39	1351	1390	26	50	15	90	10	60	65,25	
286	9	15	5	49	3	66	16,45	1391	1430	27	00	16	20	10	80	66,75	
287	9	18	5	51	3	67	16,51	1431	1470	27	50	16	50	11	00	68,25	
288	9	20	5	52	3	68	16,56	1471	1510	28	00	16	80	11	20	69,75	
289	9	23	5	54	3	69	16,62	1511	1555	28	50	17	10	11	40	71,25	
290	9	25	5	55	3	70	16,68	1556	1600	29	00	17	40	11	60	72,75	
291	9	28	5	57	3	71	16,74	1601	1645	29	50	17	70	11	80	74,25	
292	9	30	5	58	3	72	16,79	1646	1690	30	00	18	00	12	00	75,75	
293	9	33	5	60	3	73	16,85	1691	1735	30	50	18	30	12	20	77,25	
294	9	35	5	61	3	74	16,91	1736	1780	31	00	18	60	12	40	78,75	
295	9	38	5	63	3	75	16,97	1781	1825	31	50	18	90	12	60	80,25	
296	9	40	5	64	3	76	17,02	1826	1870	32	00	19	20	12	80	81,75	
297	9	43	5	66	3	77	17,08	1871	1915	32	50	19	50	13	00	83,25	
998	9	45	5	67	3	78	17,14	1916	1960	33	00	19	80	13	20	84,75	
299	9	48	5	69	3	79	17,20	1961	2005	33	50	20	10	13	40	86,25	
300	9	50	5	70	3	80	17,25	2006	2050	34	00	20	40	13	60	87,75	
отъ	до							2051	2095	34	50	20	70	13	80	89,25	
301	325	10	15	6	10	4	05	17,25	2096	2140	35	00	21	00	14	00	90,75
326	350	10	75	6	45	4	30	18,75	2141	2185	35	50	21	30	14	20	92,25
351	375	11	40	6	85	4	55	20,25	2186	2230	36	00	21	60	14	40	93,75
376	400	12	00	7	20	4	80	21,75	2231	2275	36	50	21	90	14	60	95,25
401	425	12	50	7	50	5	00	23,25	2276	2320	37	00	22	20	14	80	91,75
426	450	13	00	7	80	5	20	24,75	2321	2365	37	50	22	50	15	00	98,25
451	475	13	50	8	10	5	40	26,25	2366	2410	38	00	22	80	15	20	99,75
476	500	14	00	8	40	5	60	27,75	2411	2455	38	50	23	10	15	40	101,25
501	530	14	50	8	70	5	80	29,25	2456	2500	39	00	23	40	15	60	102,75
531	560	15	00	9	00	6	00	30,75	2501	2545	39	50	23	70	15	80	104,25
561	590	15	50	9	30	6	20	32,25	2546	2590	40	00	24	00	16	00	105,75
591	620	16	00	9	60	6	40	33,75	2591	2635	40	50	24	30	16	20	107,25
621	650	16	50	9	90	6	60	35,25	2636	2680	41	00	24	60	16	40	108,75
651	680	17	00	10	20	6	80	36,75	2681	2725	41	50	24	90	16	60	110,25
681	710	17	50	10	50	7	00	38,25	2726	2770	42	00	25	20	16	80	111,75
711	745	18	00	10	80	7	20	39,75	2771	2815	42	50	25	50	17	00	113,25
746	780	18	50	11	10	7	40	41,25	2816	2860	43	00	25	80	17	20	114,75
781	815	19	00	11	40	7	60	42,75	2861	2910	43	50	26	10	17	40	116,25
816	850	19	50	11	70	7	80	44,25	2911	2960	44	00	26	40	17	60	117,75
851	885	20	00	12	00	8	00	45,75	2961	3010	44	50	26	70	17	80	119,25
886	920	20	50	12	30	8	20	47,25									
921	955	21	00	12	60	8	40	48,75									
956	990	21	50	12	90	8	60	50,25									
991	1030	22	00	13	20	8	80	51,75									

и такъ далѣе, прибавляя за каждыя семьдесятъ верстъ: въ I кл.—по 1 р. во II—по 60 коп., въ III—по 20 коп. и за 10 ф. багажа—по 1½ коп.

Станціи Южныхъ желѣзныхъ дорогъ въ пре- дѣлахъ Харьковской губ.

СТАНЦИИ Харьковъ—Курскъ	Разстоянія		Проѣздная плата						Багажъ за 10 фунт.
	Отъ Харь- кова	Между станці- ми	I кл.		II кл.		III кл.		
			Руб.	Коп.	Руб.	Коп.	Руб.	Коп.	
Харьковъ	—	—	—	—	—	—	—	—	—
Сѣв. постъ	4	4	—	23	—	14	—	9	0,35
Пл. Подгородн.	7	3	—	28	—	17	—	11	0,41
Пл. Лозовенька	8	1	—	30	—	18	—	12	0,46
Дергачи	12	4	—	45	—	27	—	18	0,69
Слатино	24	12	—	90	—	54	—	36	1,38

СТАНЦИИ Харьковъ—Севастополь	Разстоянія		Проѣздная плата						Багажъ за 10 фунт.
	Отъ Харь- кова	Между станці- ми	I кл.		II кл.		III кл.		
			Руб.	Коп.	Руб.	Коп.	Руб.	Коп.	
Харьковъ	—	—	—	—	—	—	—	—	—
Покатиловка	9 ^{1/2}	—	—	38	—	23	—	15	0,58
Пл. Пос. Высокій	13	3 ^{1/2}	—	50	—	30	—	20	0,75
Пл. Зеленый Гай	14	1	—	53	—	32	—	21	0,81
Пл. Южный	16 ^{1/2}	2 ^{1/2}	—	63	—	37	—	25	0,94
Артемовка	17 ^{1/2}	1	—	66	—	39	—	26	1,01
Пл. Комаровка	21	3 ^{1/2}	—	80	—	48	—	32	1,21
Мерефа	23	2	—	88	—	53	—	35	1,33
Борки	41	18	1	55	—	93	—	62	2,36
Шурино	51	10	1	93	1	16	—	77	2,94
Безпаловка	58	7	2	18	1	31	—	87	3,34
Тройчатан	70	12	2	63	1	58	1	05	4,03
Лихачево	83	13	3	13	1	88	1	25	4,78
Вѣляевка	97	14	3	65	2	19	1	46	5,58

СТАНЦИИ Харьковъ—Николаевъ	Разстоянія		Проѣздная плата						Багажъ за 10 фунт.
	Отъ Харь- кова	Между станціа- ми	I кл.		II кл.		III кл.		
			Руб.	Коп.	Руб.	Коп.	Руб.	Коп.	
Харьковъ	—	—	—	—	—	—	—	—	—
Новая Баварія	6 ¹ / ₂	6 ¹ / ₂	—	26	—	16	—	10	0,40
Рыжовъ	9 ¹ / ₂	3	—	35	—	21	—	14	0,52
Люботинъ	23	13 ¹ / ₂	—	88	—	53	—	35	1,33
Огульды	36	3	1	35	—	81	—	54	2,07
Ковяги	50	14	1	88	1	13	—	75	2,88
Водяная	63	13	2	38	1	43	—	95	3,63
Коломакъ	77 ¹ / ₂	14 ¹ / ₂	2	91	1	76	1	17	4,49

СТАНЦИИ Харьковъ—Ворожба	Разстоянія		Проѣздная плата						Багажъ за 10 фунт.
	Отъ Харь- кова	Между станціа- ми	I кл.		II кл.		III кл.		
			Руб.	Коп.	Руб.	Коп.	Руб.	Коп.	
Харьковъ	—	—	—	—	—	—	—	—	—
Новая Баварія	6 ¹ / ₂	6 ¹ / ₂	—	26	—	16	—	10	0,40
Рыжовъ	9 ¹ / ₂	3	—	35	—	21	—	14	0,52
Люботинъ	23	13 ¹ / ₂	—	88	—	53	—	35	1,33
Майскій	29	6	1	10	—	66	—	44	1,67
Мерчикъ	38	9	1	43	—	86	—	57	2,19
Рѣпки	47	9	1	78	1	07	—	71	2,71
Максимовка	54	7	2	03	1	22	—	81	3,11
Гавриши	63	9	2	38	1	43	—	95	3,63
Богодуховъ	73	10	2	75	1	65	1	10	4,20
Гуты	82 ¹ / ₂	9 ¹ / ₂	3	10	1	86	1	24	4,75
Купьеваха	91	8 ¹ / ₂	3	43	2	06	1	37	5,24
Спидынъ	98	7	3	68	2	21	1	47	5,64
Кириковка	108	10	4	05	2	43	1	62	6,21
Бакировка	117	9	4	40	2	64	1	76	6,73
Смородино	128	11	4	80	2	88	1	92	7,36
Скряговка	136	8	5	10	3	06	2	04	7,82
Боромля	148	12	5	55	3	33	2	22	8,51
Гребеницковка	158	10	5	93	3	56	2	37	9,09
Сыроватка	166	8	6	15	3	69	2	46	9,55
Басы	174	8	6	35	3	81	2	54	10,01
Сумы	183	9	6	58	3	95	2	63	10,53
Торопилонка	192	9	6	80	4	08	2	72	11,04
Головашевка	200	8	7	00	4	20	2	80	11,50
Амбары	207	7	7	18	4	31	2	87	11,91
Виры	214 ¹ / ₂	7 ¹ / ₂	7	38	4	42	2	95	12,37
Торохтинъ	224	9 ¹ / ₂	7	60	4	56	3	04	12,88
Бѣлополье	229	5	7	73	4	64	3	09	13,17
Ворожба	234	5	7	85	4	71	3	14	13,46

Поѣзда желѣзныхъ дорогъ.

ЗИМНЕЕ РАСПИСАНІЕ.

(Часы по Харьковскому времени).

Отходить изъ Харькова.		№ поѣзда	Названія желѣзныхъ дорогъ и поѣздовъ	№ поѣзда	Приходить въ Харьковъ	
Ч.	М.				Ч.	М.
Ю Ж Н Ы Я.						
<i>Курскъ.</i>						
9	36в.	6 с.	Скорый	5 с.	9	35у.
6	49у.	4 с.	Почтовый	3 с.	11	49в.
11	59у.	7р./8р.	Пассажирскій	7р./8р.	6	07в.
10	14у.	12	Пассажирскій	11	8	44в.
10	24в.	10	Пассажирскій	9	7	44у.
6	24в.	14	Пассажирскій (до Бѣлгорода)	13	11	08у.
<i>Свастополь.</i>						
10	25у.	5 с.	Скорый	6 с.	8	41в.
12	49в.	3 с.	Почтовый	4 с.	5	49у
8	44у.	9 с.	Пассажирскій	10 с.	7	54в.
9	29в.	11	Пассажирскій (Екатеринославскій)	12	9	29у.
<i>Ростовъ.</i>						
1	24д.	3р./4р.	Почтовый	3р./4р.	3	54д.
6	44в.	7р./8р.	Пассажирскій	7р./8р.	11	02у.
1	29в.	13	Пассажирскій	14 р.	4	14у.

Отходить изъ Харькова		№ поѣзда	Название желѣзныхъ дорогъ и поѣздовъ.	№ поѣзда	Приходить въ Харьковъ	
Ч.	М.				Ч.	М.
<i>Полтава, Кіевъ, Николаевъ, Одесса.</i>						
8	14в.	1к.	Ускорен. пасс. *)	2к.	10	34у.
6	41в.	5в.	Ускорен. пасс.	6в.	9	54у.
1	39н.	3в.	Почтовый	4в.	5	44у.
10	49у.	7н.	Пассажирскій	8п.	6	01в.
<i>Сумы, Ворожба.</i>						
6	04в.	5в.	Ускорен. пасс.	6в.	12	34д.
11	18у.	3в.	Почтовый	4в.	8	04в.
10	25в.	7в.	Пассажирскій	8в.	8	04у.
ЮГО-ВОСТОЧНЫЯ.						
<i>Балашовъ.</i>						
11	24у.	4	Почтовый	3	4	24д.
7	14в.	6	Пассажирскій	5	8	59у.
6	39в.	8	Пассажирскій (Луганскъ).	7	9	54у.

*) 1 Кіевскій и 2 Кіевскій обращаются безпересадочно между Харьковомъ и Кіевомъ.

№№ 6 и 5 сев., 7 и 8 р. обращаются безпересадочно: первые два—между Петербургомъ и Севастополемъ, а вторые—между Петербургомъ и Ростовомъ, №№ 11, 12 между Екатеринославомъ и Москвой, и №№ 9, 10—между Севастополемъ и Москвой.

Отдѣль IV. Административный.

Административное раздѣленіе Харьковской губерніи.

Харьковская губернія состоитъ изъ губернскаго города и одиннадцати уѣздовъ; въ ней 43 стана, 71 земскихъ участковъ и 251 волость.

I. Общій составъ губерніи.

У ѣ з д ы.	Простран- ство (кв. в.)	Стансы	Земскихъ участковъ	Волостей	Поселеній	Крестьян- скихъ дво- ровъ	Товарн- ществъ	Крестьянъ об. п.	Всего жителей
Харьковскій	2905	5	6	27	493	33833	202	207222	506539 *)
Ахтырскій	2442	2	5	13	159	27971	71	160621	201178
Богодуховскій	2767	3	6	18	250	30459	149	185444	187882
Валковскій	2143	3	4	16	415	25391	108	139428	180457
Волчанскій	3504	3	5	14	265	29026	71	190635	196985
Зміевской	4893	4	7	24	372	39791	168	255537	280490
Пзюмскій	6791	5	9	28	526	50236	266	303768	385910
Купянскій	6070	5	7	20	460	51456	231	262390	293621
Лебединскій	2732	3	5	27	325	30861	99	192208	217431
Старобѣльскій	10846	6	11	42	383	65380	109	443441	452766
Сумской	2801	4	6	22	315	35359	57	234421	314545
Всего . . .	47895	43	71	251	3963	419763	1531	2275105	3217804

*) Въ т. ч. въ г. Харьковѣ 236342 д. о. п.

	Уѣзды, города, волости и селенія	Жителей об. п.	Стана	Земск. уч.	Приз. уч.		Уѣзды, города, волости и селенія	Жителей об. п.	Стана	Земск. уч.	Приз. уч.	
106	Должанская вол.		5	6	4	116	Песчанская волость		2	6	2	
	С. Долженское	4644					Сл. Пески Радьковскіе	3263				
107	Стратилатов. вол.		5	6	2		С. Радьковка	1955				
	С. Стратилатовка	5743				117	" Выше-Соленое	1370				
	" Малая Камышеваха	7504					Хут. Нижне-Соленый	1491				
108	Черкасская волость		3	9	1		Петропавловская в.		1	2	2	
	Былбасовка	4105					С. Петропавловка	5363				
	Знаменское	2434				118	Х. Сеиьковка	1200				
	Христище	2628					" Подолы	1382				
109	Цареборисовская вол.		4	1	3		С. Алекс.-Невская	2238				
	С. Цареборисово	6446					Сеиьковская волость		5	2	2	
	Д. Яремовка	1113					Сл. Сеиьково	2949				
110	Богородичанская вол.		4	3	3		С. Кругляково	1950				
	С. Богородичное	2830					" Песчаная	1380				
	" Студенокъ	2018					" Кристинъ	2246				
	" Голая Долина	1170					" Ново-Осиново	1876				
	Дер. Банно-Татьяновка	1587				119	" Стельмаховка	2081				
	" Яровая	1914					" Берестоая	1235				
111	Шандриголовская в.		4	3	3		Дер. Загрызовка	1594				
	С. Шандриголово	3192					" Лозовая	1535				
	" Рубцово	2083					Хут. Березовъ	1005				
	" Новоселовка	3771					" Глушковка	1386				
	Лозовая	2151				120	Старовицковская вол.		1	1	2	
	Дер. Средній Хуторъ	1088					С. Старовицковка	3635				
112	Лиманская волость		4	3	3		" Волоско-Балаклеяка	2747				
	С. Лиманъ	6886					Гусинская волость		1	2	1	
	" Поповка	7276					С. Гусинка	1735				
	" Дробышевка	5871					Д. Богородичная	1038				
113	Закотлянская волость		3	5	3		121	Двурчанская вол.		2	3	3
	С. Ямполь	3228					Сл. Двурчанная	2524				
	" Закотное	1812					Хут. Кутьковка	1064				
	" Кривая Лука	1558				122	Каменская волость		2	3	3	
	" Селимовка	1668					Сл. Каменка	2502				
	Купянский уѣздъ						" Николаевка	1283				
	(Харьк. окр. суда).						" Тополи	2765				
	Уѣзд. г. Купянскъ	10903					" Пески	2392				
114	Гороховатская вол.		5	2	2		Хут. Колодный	1268				
	Сл. Гороховатка	3914				123	Колодезінская вол.		2	3	3	
							Сл. Колодезная	2611				
115	Купянская волость		1	1	1		124	Ольшанская волость		2	2	3
							Сл. Ольшана	3818				
							Хут. Таволжанка	1715				
						125	Покровская волость		3	4	4	
							Сл. Покровскъ	6479				
						126	Тарасовская волость		3	4	4	
							Тарасовка	4731				
							Ново-Красная	4256				
							Маньковка	1392				
						127	Кабанская волость		4	5	5	
							Сл. Кабанье	7591				

	Уѣзды, города, волости и селенія	Жителей об. п.	Стана	Земск. уч. Прив. уч.		Уѣзды, города, волости и селенія	Жителей об. п.	Стана	Земск. уч. Прив. уч.
	С. Лущковка	2295				Сл. Роговъ	1781		
	Дер. Печинце	1225				" Макартетинка	1034		
154	Зашт. г. Недригайловъ	5900			164	<i>Бьлокуракинская в.</i>		1	4 1
	<i>Недригайловская вол.</i>		3	3 3		Сл. Бьлокуракино	7093		
	Пригородъ Засулье	1451				" Лишино	1520		
155	<i>Ольшанская волость.</i>		3	3 3		" Лубянка	1722		
	Сл. Ольшана	6209			165	<i>Н.-Россошанск. вол.</i>		1	6 3
	С. Козельное	1492				Сл. Ново-Россоши	5337		
	Д. Дмитріевка	1272				" Донцовка	4306		
	С. Зеленковка	1764							
156	<i>Павленковская вол.</i>		2	3 2	166	<i>Алексеевская вол.</i>		1	4 1
157	<i>Терновская волость.</i>		3	4 3		Сл. Алексѣевка	1721		
	С. Терны	8020				" Нещеретова	1973		
158	<i>Тучнянская волость.</i>		3	4 3		" Цѣлуйковъ	1391		
	С. Тучное	2701			167	" Грицаевка	1387		
	" Бобринь	1708				<i>Александровская вол.</i>		2	5 3
159	<i>Толстянская волость</i>		3	3 3	168	Сл. Александровка	3376		
	С. Толстое	2780				<i>Тимоновская вол.</i>		2	5 3
	" Деркачевка	3200				Сл. Тимоново	2990		
	" Будки	1769				Хут. Ямный	1110		
160	<i>Штеповская волость.</i>		2	3 3	169	<i>Бьлолуцкая волость</i>		2	9 3
	С. Штеповка	1398				Сл. Бьлолуцкъ	5656		
	Старобѣльскій уѣздъ. (Харьк. окр. суда).				170	С. Павленково	1544		
	Уѣзд. г. Старобѣльскъ	13974				" Можняковъ	1771		
161	<i>Старобѣльская вол.</i>		1	10 1	171	<i>Танюшевская волость</i>		2	5 3
	С. Чмыровка	3324				Сл. Танюшевка	2443		
	" Песчаное	2173				" Шаровка	1274		
	" Лимагъ	3291			172	<i>Павловская волость.</i>		2	5 3
	" Верхне-Покровка	2755				Сл. Павловка	3188		
162	<i>Песчанская волость.</i>		1	6 1		" Ново-Павловка	1596		
	Сл. Пески	3262			173	Хут. Фоминъ 1-й	1307		
	" Рыбичье	1791				<i>Воеводская волость.</i>		2	5 3
	" Закотное	4374				<i>Ново-Бѣлянская вол.</i>		2	9 3
	" Булавиновка	2120				Сл. Ново-Бѣлянка	7897		
	" Тишковка	1000			174	Хут. Трѣмбачевъ	1904		
	" Проѣзжее	1620				<i>Марковская волость.</i>		3	11 2
163	<i>Осиновская волость.</i>		1	6 3	175	Сл. Марковка	9834		
	Сл. Осиново	4993				<i>Каменская волость.</i>		3	9 3
	" Заабдаровка	2893				Сл. Каменка	4393		

Уѣзды, города, волости и селенія		Жителей об. п.	Става	Земск. уч.	Приз. уч.	Уѣзды, города, волости и селенія		Жителей об. п.	Става	Земск. уч.	Приз. уч.
217	<i>Рычанская волость</i>		2	4	4	С. Хорошево	1195				
	С. Рѣчки	10436				" Шубино	1180				
	" Павловка	4924				" Васищево	2310				
218	<i>Павловская волость</i> . . .		2	4	4	229 <i>Жихорская волость</i> . . .		5	4	1	
219	<i>Стецковская волость</i> . . .		3	1	1	С. Жихоръ	3710				
	Сл. Стецковка	5202			230	<i>Будянская волость</i> . . .		5	4	1	
220	<i>Хотыньская волость</i> . . .		3	1	3	С. Буди	1710				
	С. Хотынь	3788				" Коротичъ	2390				
	Д. Кондратьевка	2808				" Гіевка	1450				
	" Кровное	1323				" Березовое	1640				
221	<i>Писаревская волость</i> . . .		3	5	3	231 <i>Мерефанская волость</i> . . .		5	4	1	
	С. Писаревка	1546				С. Мерефа	7720				
	" Алексѣевка	1506				" Островерховка	2890				
	Дер. Новая-Сѣчь	1266				" Артемовка	2000				
						" Комаровка	2150				
222	<i>Бѣловодская волость</i> . . .		3	5	3	232 <i>Пересѣчанская волость</i> . . .		2	5	1	
	С. Бѣловодъ	2380				С. Песочинъ	1834				
223	<i>Юнаковская волость</i> . . .		3	5	3	" Пересѣчное	4800				
	Сл. Юнаковка	7541				" Синолицовка	1631				
	С. Басовка	3106			233	<i>Веселовская волость</i> . . .		4	1	2	
	" Локня	2745				Веселое	2727				
	" Могрица	4479									
224	<i>Ястребенская волость</i> . . .		3	1	3	234 <i>Липецкая волость</i>		4	1	3	
	С. Ястребеное	5214				С. Липцы	9357				
	" Ободы	2425				" Колупаевка	1892				
	Харьковскій уѣздъ.					" Борщевая	1639				
	(Харьк. окр. суда).					" Большіе Проходы	2560				
						" Малые Проходы	1912				
225	<i>Харьковская волость</i> . . .		1	3	1	235 <i>Непокрытчанская вол.</i> . . .		4	1	2	
	С. Ивановка	10800				С. Непокрытое	3244				
	Пред. Холодная гора	12485			236	<i>Роганская волость</i>		1	2	1	
	Хут. Немышли	2255				С. Рогань	3600				
226	<i>Основанская волость</i> . . .		1	3	1	237 <i>В.-Даниловская вол.</i> . . .		1	6	2	
	Основа	19703				С. Б.-Даниловка	5586				
227	<i>Бабасевская волость</i> . . .		5	4	1	238 <i>Алексѣевская вол.</i>		1	6	1	
	С. Бабаи	3270				С. Алексѣевка	1386				
	" Филиппово	1625									
	" Ледное	2010									
228	<i>Безлюдовская волость</i> . . .		5	4	1	239 <i>Дергачевская волость</i> . . .		2	6	3	
	С. Безлюдовка	3970				С. Дергачи	8359				

	Уѣзды, города, волости и селенія	Жителей об. п.				Уѣзды, города, волости и селенія	Жителей об. п.			
			Стана	Земск. уч.	Прив. уч.			Стана	Земск. уч.	Прив. уч.
	С. Черкасская-Лозовая	3359			245	Карасевская волость . .	3	2	3	
	„ Полевое	1985				Одноробовская волость .	3	2	3	
240	Циркуновская волость .		4	6	2	246				
	С. Циркуны	5319				247				
	„ Черкасскіе	4629				С. Уды	4961			
	„ Русскіе Тишки	3981				248				
241	Дементьевская волость .		4	1	2	Вертьевская волость . .	2	5	3	
	Дементьевка	3270				Сл. Вертьевка	5224			
	С. Пруданка	1129				249				
242	Должанская волость . . .		3	2	3	Ольшанская волость . . .	2	5	3	
	С. Миронівка	1168				Сл. Ольшана	13224			
	„ Должанскіе	2300				250				
243	Защт. г. Золочевъ	11387				Рогозинская волость . . .	3	5	3	
						Б. Рогозинка	3429			
244	Золочевская волость . . .		3	2	3	251	Пань-Ивановка	1370		
	Казачье Лопаньскій вол.		3	2	3	Русско-Лозовская вол. . .	4	6	2	
	Казачья-Лопань	3843				С. Русская-Лозовая	4281			

Число военно-конских участков въ Харьковской губерніи.

1) г. Харьковъ заключаетъ въ себѣ 9 уч.; 2) Харьковскій уѣздъ—26 уч.; 3) Ахтырскій уѣздъ—11 уч.; 4) Богодуховскій уѣздъ—19 уч.; 5) Валковскій уѣздъ—17 уч.; 6) Волчанскій уѣздъ—15 уч.; 7) Зміевскій уѣздъ—26 уч.; 8) Изюмскій уѣздъ—30 уч.; 9) Купинскій уѣздъ—19 уч.; 10) Лебединскій уѣздъ—27 уч.; 11) Старобѣльскій уѣздъ—43 уч.; 12) Сумской уѣздъ—23 уч. Всего 265 уч.

Податные участки Харьковской губ.

1) Харьковская губернія распределяется на 20 податныхъ участковъ, именно г. Харьковъ разделенъ на три податныхъ участка, уѣзды: Харьковскій, Зміевскій, Изюмскій, Купинскій, Старобѣльскій и Сумской—каждый разделены на два участка остальные уѣзды: Ахтырскій, Богодуховскій, Валковскій, Волчанскій и Лебединскій—составляютъ самостоятельные участки.

Каждый изъ податныхъ участковъ находится въ вѣдѣніи особаго Податнаго Инспектора, а въ уѣздахъ—Волчанскомъ, Лебединскомъ и Старобѣльскомъ—имѣются помощники Податнаго Инспектора, по одному въ каждомъ участкѣ.

Районы городскихъ раскладочныхъ и по квартирному налогу Присутствій Харьковской губ.

1. Районы дѣйствій городскихъ и уѣздныхъ раскладочныхъ по промышленному налогу Присутствій слѣдующіе: 1) районъ 1-го Харьковскаго городского раскладочнаго Присутствія составляетъ часть города отъ рѣки Лопань по Грековской улицѣ, черезъ Воскресенскую площадь по Нечечинскому мосту, по Университетской улицѣ, до угла Рыбной улицы, по Рыбной улицѣ до Харьковскаго моста и по рѣкѣ Харьковъ.

2. 2-го Харьковскаго раскладочнаго Присутствія—часть города отъ Валковской улицы, по Екатеринославской улицѣ до угла Дмитриевской улицы, по Дмитриевской улицѣ до Дмитриевского моста, по рѣкѣ Лопань, по Лопанскому мосту, черезъ Сергѣевскую площадь по направленію къ Ключковской улицѣ, и по Ключковской улицѣ до границы уѣзда.

3. 3-го Харьковскаго раскладочнаго Присутствія—часть города между районами указанныхъ выше Присутствій къ сѣверу отъ рѣки Харьковъ.

4. Районъ 1-го Харьковскаго уѣзднаго раскладочнаго Присутствія составляетъ часть г. Харькова между районами 1-го и 2-го Харьковскихъ городскихъ раскладочныхъ Присутствій къ югу отъ рѣки Харьковъ и волости: Ольшанская, Пересѣчанская, Вертевская и Рогозинская.

5. Районъ 2-го Харьковскаго уѣзднаго раскладочнаго Присутствія—г. Золочевъ и остальные 22 волости Харьковскаго уѣзда.

6. 1-го Зміевскаго раскладочнаго Присутствія—г. Зміевъ и волости: Зміевская Шелудковская, Замостянская, Соколовская, Преображенская, Нижне-Орельская Попельнинская, Алексѣевская, Лиманская, Березькая, Отрадовская, Тарановская Охоченская, Гуляйпольская и Борчанская.

7. 2-го Зміевскаго раскладочнаго Присутствія—г. Чугуевъ и остальные 9 волостей уѣзда.

8. 1-го Сумскаго раскладочнаго Присутствія—г. Сумы и волости: Велико-Бобринская, Верхне-Сыроватская, Нижне-Сыроватская, Степановская, Сумская и Терешковская.

9. 2-го Сумскаго раскладочнаго Присутствія—г. Бѣлополье и остальные 15 волостей уѣзда.

10. 1-го Изюмскаго раскладочнаго Присутствія—г. Изюмъ и волости: Изюмская Цареборисовская, Куньевская, Петровская, Мечебилловская, Богородичанская, Стратилатовская, Велико-Камышевахская, Должанская, Курульская, Савинская, Брючкова и Бугаевская.

11. 2-го Изюмскаго раскладочнаго Присутствія—г. Славянскъ и остальные волости уѣзда.

12. 1-го Купянскаго раскладочнаго Присутствія—г. Купянскъ и волости: Купянская, Гусинская, Петро-Павловская, Сеньковская, Старовѣровская, Двурѣчанская, Ольшанская, Колодезянская, Каменская, Гороховатская и Песчанская.

13. 1-го Купянскаго раскладочнаго Присутствія—остальные волости уѣзда.

14. 1-го Старобѣльскаго раскладочнаго Присутствія—г. Старобѣльскъ и волости: Старо-Айдарская, Петро-Павловская, Большие-Черниговская, Городищенская, Трехизбенская, Ново-Айдарская, Колядовская, Боровская, Смолининовская, Штурмовская, Муратовская, Бѣлокуракинская, Алексѣевская, Мостовская, Александровская, Воеводская, Тимоновская, Павловская, Ново-Боровская, Ново-Астраханская, Боровеньская, Тяньшевская, Бѣлолуцкая, Ново-Бѣльчанская, Каменская и Пантюхинская.

15. 2-го Старобѣльскаго раскладочнаго Присутствія—остальные волости уѣзда.

16. Ахтырскаго раскладочнаго Присутствія—г. Ахтырка и уѣздъ.

17. Богодуховскаго раскладочнаго Присутствія—г. Богодуховъ и уѣздъ.

18. Валковскаго раскладочнаго Присутствія—г. Валки и уѣздъ.

19. Волчанскаго раскладочнаго Присутствія—г. Волчанскъ и уѣздъ.

20. Лебединскаго раскладочнаго Присутствія—г. Лебединъ и уѣздъ.

II. Районы дѣйствій городскихъ по квартирному налогу Присутствій слѣдующіе: въ районахъ 1-го, 2-го, 3-го и 4-го Харьковскихъ городскихъ по квартирному налогу Присутствій входятъ тѣ же части г. Харькова, которыя составляютъ 1-е, 2-е, 3-е Харьковскія городскія и 1-е Харьковское уѣздное раскладочное по промышленному налогу Присутствіе; Сумскаго—г. Сумы, Ахтырскаго—г. Ахтырка, Лебединскаго—г. Лебединъ, Богодуховскаго—г. Богодуховъ, Купянскаго—г. Купянскъ, Зміевскаго—г. Зміевъ, Старобѣльскаго—г. Старобѣльскъ, Волчанскаго—г. Волчанскъ, Валковскаго—г. Валки, Изюмскаго—г. Изюмъ, Бѣлопольскаго—г. Бѣлополье, Чугуевскаго—г. Чугуевъ и Славянскаго—г. Славянскъ.

Распредѣленіе территоріи г. Харькова на судебно-мировые участки.

1-й Судебно-мировой участокъ заключаетъ въ себѣ 1-й полиц. уч. въ границахъ съ сѣвера и сѣверо-запада рѣки Харьковъ до Нетечинскаго пер., съ западной стороны Нетечинскій пер. отъ Гимназической наб. до Нетечинской ул., Нетечинская ул., отъ Нетечинскаго пер. до церкви св. Михаила, отъ церкви св. Михаила до Зміевской ул. и по почтовой дорогѣ въ г. Зміевъ до границы города. Съ юга и востока утвержденная граница города. Камера—Царицынская ул., д. № 7-й.

Примѣч. Часть Нетечинскаго пер. отъ Гимназической наб. до Нетечинской ул. и дома, имѣющіе нечетные №№, часть Нетечинской ул. отъ Нетечинскаго пер. до церкви св. Михаила и дома, имѣющіе четные №№, а по Зміевской ул. дома, имѣющіе нечетные №№, принадлежатъ 1-му Судебно-мировому участку.

2-й Судебно-мировой участокъ заключаетъ въ себѣ 2-й полицейскій участокъ въ границахъ: съ сѣвера, сѣверо-запада, юго-запада и юга рѣки Харьковъ отъ Нетечинскаго пер. до впаденія въ р. Лопань отъ слиянія ея съ р. Харьковъ до выхода ея изъ границы г. Харькова; съ восточной стороны Нетечинскій пер. до пересѣченія съ Нетечинской ул., Нетечинская ул. отъ Нетечинскаго пер. до церкви св. Михаила, Зміевская ул. и почтовая дорога въ г. Зміевъ до границы города; съ юго-восточной стороны утвержденная граница города. Камера—Москалевская улица, д. № 7.

Примѣч. Часть Нетечинскаго пер. отъ Гимназической наб. до Нетечинской ул. и дома съ четными №№, часть Нетечинской ул. отъ Нетечинскаго пер. до церкви св. Михаила и дома съ нечетными №№, а по Зміевской ул. дома съ четными №№ принадлежатъ 2-му Судебно-мировому участку.

3-й Судебно-мировой участок включает въ себѣ 5-й полицейскій участокъ въ границахъ: съ сѣвера, сѣверо-запада и запада утвержденная граница: съ востока р. Лопань до Куначескаго моста; съ юга отъ Куначескаго моста до Благовѣщенской ул. между Благовѣщенской церковью и 2 мужской гимназіей до Благовѣщенской ул., по Рождественской ул. до пересѣченія ея съ Кацарской ул., по Кацарской ул. до Чеботарской ул. и Чеботарская ул., отъ Александровской улицы до границы полосы отчужденія Курско-Харьково-Севастопольской желѣзной дороги, граница полосы отчужденія отъ Чеботарской ул. до Кузнецкаго желѣзнодорожнаго моста, Кузнецкій мостъ, граница полосы отчужденія К.-Х.-С. жел. дор. и Харьковско-Николаевской жел. дор., прилегающая къ Верховскому пер., отъ Кузнецкаго желѣзнодорожнаго моста до желѣзнодорожнаго моста на Екатеринославской улицѣ и Екатеринославская ул. отъ желѣзнодорожнаго моста до границы города. Камера—Михайловская ул., д. № 6.

Примѣч. Благовѣщенская церковь, дома по Кацарской улицѣ, имѣющие четные №№, по Александровской ул., въ части ея между Кацарской и Чеботарской ул.; дома, имѣющие четные №№, и Кузнецкій желѣзнодорожный мостъ принадлежатъ 3-му Судебно-мировому участку.

4-й Судебно-мировой участок. включает въ себѣ весь 3-й полицейскій участокъ въ границахъ: съ сѣвера утвержденная граница города: съ юга-востока и юга—рѣка Харьковъ до Подольскаго моста, съ запада—Подольскій пер., Костюринскій пер., Николаевская пл. и Сумская ул. до границы города. Камера—Театральный спускъ.

Примѣч. По Подольскому и Костюринскому пер., дома съ нечетными №№, и Николаевской пл. та сторона, на которой находится церковь св. Николая, и по Сумской ул. дома, имѣющие четные №№, принадлежатъ 4-му Судебно-мировому участку.

5-й Судебно-мировой участок включает въ себѣ весь 6-й полицейскій участокъ и часть 5-го полицейскаго участка въ границахъ: съ сѣвера—Благовѣщенская площ. отъ Куначескаго моста между Благовѣщенскою церковью и 2-й мужской гимназіей до Рождественской ул., Рождественская ул. до пересѣченія ея съ Кацарской ул., Кацарская ул. отъ Рождественской ул. до Александровской ул., Александровская ул., отъ Кацарской ул. до Чеботарской ул., Чеботарская ул. отъ Александровской ул.—до границы полосы отчужденія Курско-Харьково-Севастопольской ж. д., граница полосы отчужденія отъ Чеботарской ул. до Кузнецкаго желѣзнодорожнаго моста, Кузнецкій жел.-дор. мостъ, граница полосы отчужденія К.-Х.-С. жел. дор. и Харьковско-Николаевской желѣзной дороги, прилегающая къ Верховскому пер., отъ Кузнецкаго жел. дор. моста до желѣзнодорожнаго моста на Екатеринославской ул. и Екатеринославская ул., отъ желѣзнодорожнаго моста до границы города. Съ востока р. Лопань отъ Куначескаго моста до выхода изъ предѣловъ города и съ юга и запада утвержденная граница города. Камера—уголъ Кацарской и Дмитриевской ул., д. Эрмана, № 5.

Примѣч. Къ 5-му Судебно-мировому участку принадлежатъ дома, имѣющие нечетные №№, по части Чеботарской ул. отъ Александровской ул. до границы отчужденія К.-Х.-С. ж. д. и на Екатеринославской улицѣ въ части ея отъ желѣзнодорожнаго моста до границы города. Дома по Благовѣщенской пл., находящіяся по линіи 2-й мужской гимназіи, желѣзнодорожный мостъ на Екатеринославской улицѣ и вся территория полосы отчужденія желѣзныхъ дорогъ отъ Кузнецкаго до Екатеринославскаго желѣзнодорожныхъ мостовъ.

6-й Судебный мировой участок включает въ себѣ весь 4-й полицейскій участокъ въ границахъ: съ сѣвера—утвержденная граница города, съ востока—Сумская ул., Николаевская пл., Костюринскій и Подольскій пер.; съ юга—рѣка Харьковъ отъ Подольскаго моста до впаденія ея въ р. Лопань и съ запада—р. Лопань до сѣнца ея съ р. Харьковомъ. Камера—Подольскій пер., д. Каранскаго общества, № 17.

Примѣч. Къ 6-му Судебно-мировому участку принадлежатъ дома, имѣющие четные №№ по Подольскому и Костюринскому пер. и дома, имѣющие нечетные №№ по Сумской улицѣ. Сторона Николаевской площади по линіи 2-й пожарной части и дома Добрынина, зданіе Биржи и скверы: Биржевой и Николаевскій.

Полицейскіе участки г. Харькова.

ПЕРВЫЙ УЧАСТОКЪ.

Границы: Съ сѣверной стороны (отъ 3-го участка) рѣка Харьковъ, начиная отъ дачи Габая, до бани Гладкова. Съ западной—та же рѣка Харьковъ (отъ 3-го же участка) до Нетечинскаго пер. южнѣе—Воинная ул., Нетечинскій пер. (лѣв. сторона) Нетечинская ул., (лѣвая сторона отъ Нетечинскаго пер. до Михайловской пл.), затѣмъ, Зміевская ул., лѣвая сторона Зміевской ул., отъ д. Барабана до земли Харьковскаго уѣзда. Съ восточной—дача Ранке и земля, лежащая въ Харьковскомъ уѣздѣ.

Улицы и переулки: Аптекарскій, Балашовскій, Безуглый, Богдановскій (или Ново-Александровскій), Булгаковскій, Власовскій, Вознесенская пл., Вознесенская, Вознесенскій, Воронежскій, Гимназическій, Глаголевскій, Дворянская ул., Дворянская наб., Державинская ул., Военная, Зміевская, Зміевскій въѣздъ 1-й (прежде 2-й Божковскій, отъ же Яблоновскій), Зміевскій въѣздъ 2-й (прежде 3-й Божковскій), Зміевскій въѣздъ 3-й, Зміевскій пер., Знаменская, Пекринская ул., Пекринскій пер., Пекринскій въѣздъ, Клеменовская (прежде Дождевскій) и Гофманская, Ковалевскій пер., Колчигинскій (отъ же Безыменный и Божковскій 1-й), Конная пл., Конная ул., Конюшенская, Конюшенный въѣздъ, Константиновскій пер., Коренковскій пер., Крайняя, Кремлевская, Лебединская, Малиновская, Мефодиевская, Михайловская, Михайловскій пер., Молочная, Монастырская, Мурмыловскій пер., Мурмыловскій въѣздъ 1-й, въѣздъ 2-й съ Мурмыловскаго пер., Надеждинская ул., Нетечинскій пер., (два дома), Никитинскій, Павленковскій, Пензенскій, Петинская, Петинскій пер., Петинскій, въѣздъ (бывшій Безыменный пер.) Пороховая, Почтовый, Притворская, Рыжовскій, Рѣшнтьковскій, Салтовская Салтовскій (отъ же Крайний), Санжаревскій, Семирадская, Семирадскій, Семирадскій въѣздъ, (прежде Лелюковскій пер.), Сергіевская, Скобелевская, (Михайловская пл.), Соменова, Старобѣльская, (бывш. Рогожинская ул.), Старо-Московская, Стрѣлецкій (бывш. Масляниковскій пер.), Сычевскій, Сычевскій въѣздъ, Тамбовскій пер., Тарасовскій, Тарасовская, Фесенковская, Франковская, Царицанская, Чугуевская, Юрьевская.

ВТОРОЙ УЧАСТОКЪ.

Границы: Со стороны 1-го участка—Зміевская ул. и Михайловская наб., затѣмъ отъ этой послѣдней, со стороны 2, 4, 6 участковъ гор. Харькова и р. Лопань и съ остальной стороны Харьковскій уѣздъ.

Улицы: Александро-Невская, Аравійская, Батуриная, Белдонная, Валеріановская, Владимирская, Воскресенская, Газовая, Галушкинская, Георгіевская, Гостиная, Грековская, Гордѣнковская, Единотѣрческая, Екатерининская, Занковская, Зеленая, Зміевская, Казармовская, Квиткинская, Киевская, Колодезная, Котлярская, Маринская, Миргородская, Молчановская, Молочная, Мороховецкая, Москалевская, Мало-Мясницкая, Нетечинская, Основанская, Полтавская, Рыбасовская, Старо-Мясницкая, Сирохинская, Стенная, Тихоновская, Украинская.

Переулки: Александро-Невскій, Бужинскій, Валеріановскій, Васильевскій, Ващенковскій, Воскресенскій, Гордѣнковскій, Дроздовскій, Единотѣрческій, Елисаветинскій, Желѣзниковскій, Занковскій, Залѣскій, Колодезный, Короткій, Костромитинскій, Крохматовскій, Лелюковскій, Молочный, Молчановскій, Нетечинскій, Павловскій, Престольный, Приходьковскій, Романовскій, Ротный, Рыбасовскій, Рѣшинскій, Сидѣльниковскій, Симонковскій, Степной, Столярный, Струицкій, Точійка, Финьковскій, Фонарный, Харьковскій, Цыгаревскій.

Площади и въѣзды: Воскресенская, Александро-Невская, Аравійскій въѣздъ, Васильевскій, Ващенковскій, Валеріановскій, Георгіевскій 1-й, Георгіевскій 2-й, Георгіевскій 3-й, Казармовскій 1-й, Казармовскій 2-й, Казармовскій 3-й, Молчановскій, Москалевскій, Основанскій, Полтавскій, Рыбасовскій, Струицкій, Цыгаревскій, Мисной рядъ.

Набережная: Нетечинская, Мороховецкая, Гимназическая и Нетечинскій бульваръ.

ТРЕТІЙ УЧАСТОКЪ.

Границы: Участокъ расположенъ въ сѣверной части города, граничитъ съ востока и юга—рѣкою Харьковъ, съ запада—Подольскимъ пер. и Костюринскимъ, Николаевскою площадью и Сумскою улицею, а съ сѣвера—Журавлевкою, кладбищемъ и городской выгонною землею.

Улицы: Бассейная, Бѣлгородская, Ветеринарная, Госпитальная, Губернаторская, Дѣвичья, Дегтярная, Донецъ-Захаржевская, Епархіальная, Журавлевская, Кузнечная отъ № 24 и отъ № 15 до Кузнечнаго моста, Куликовская, Каплуновская, Каразинская, Костомаровская, Конюшенская, Максимилиановская, Мирносецкая, Московская, Мѣщанская, Николаевская, Первозванная (лѣвая сторона), Пушкинская, Подгорная, Рыбная (лѣвая сторона—отъ дома Стрикова, а правая—отъ Городского дома № 12 до Харьковского моста), Скрипницкая, Сумская, (правая сторона), Садовая, Садово-Куликовская, Технологическая, Черноглазовская, Чернышевская, Шабельская, Юмовекая и Лермонтовская.

Переузки: Армянскій, Бѣлгородскій, Дегтярный, Даниловскій въѣздъ, Инструментальный, Костюринскій (лѣвая сторона отъ дома Салтыкова), Кузнечный, Каплуновскій, Мирносецкій, Подольскій (лѣвая сторона отъ дома № 1, по д. № 23), Петровскій, Провантскій, Проектный, Петро-Павловскій, Слесарный, Скрипницкій, Сердюковскій, Сорокинскій, Театральный и Шиловскій.

Въѣзды: Дегтярный, Петропавловскій, Шиловскій, Бѣлгородскій № 1 и 2-й Технологическій.

Площади: Мирносецкая, Николаевская, №№ 1—10 и 19—31, Театральный и Харьковская наб.

ЧЕТВЕРТЫЙ УЧАСТОКЪ.

Границы: Со стороны 3 участка, отъ рѣки Харьковъ вверхъ,—лѣвая сторона Подольскаго пер.,—черезъ Кузнечную и Рыбную ул., лѣвая сторона Костюринскаго пер.,—Николаевской площ. и Сумской ул.,—оканчивается бараками дальше налѣво—Университетской земли, город. землею и землею мезк. владѣльцевъ Харьковского уѣзда: съ 5 участкомъ—по рѣкѣ Лопани до Кузнечскаго моста, а отъ этого моста—съ 6 участкомъ по той рѣкѣ до впаденія ея въ рѣку Харьковъ и частью со 2 участкомъ по рѣкѣ Харьковъ, гдѣ получаетъ начало Подольскій переулокъ.

Улицы и переулки: Банный, (бывшій Конный), Бурсацкій, Бѣлобровскій, Газетный, (бывш. часть Коннаго), Горюновскій, Ивановская наб., Ивановскій, Классическій, Клиническій, Ключковская, Костюринскій (правая сторона № 2 по 4-й вкл.), Криничный, Кузнечный, Кузнечная, (правая сторона № 2 по 22 и лѣвая № 1 по 13 вкл.) Лопанская наб., Лопанскій, Монастырскій, Мордвиновскій, Набережный, Нечеченская наб. (нечетные номера съ 1 по 11 вкл.), Николаевская площ. (правая сторона № 11 по 28 вкл.), Пантелеймоновскій (бывшій Грековскій), Пащенко-Трипкинскій въѣздъ (бывш. Кузнечскій пер.), Песчанская, Плетневскій, Подольскій, (правая сторона съ 2-го по 14 вкл.), Рогатинскій, Рубановскій, Рыбная площ., Рыбная (правая и лѣвая сторона 1 по 10 вкл.), Рымарская, Рѣчной, (бывш. Бондаревскій), Сергѣевская площ., Соборная площ., Соборный, Сумская, лѣвая сторона 1—63 вкл.), Торговая площ., (№ 1 по 29 вкл.), Торговый (бывш. Цыганскій), Троицкій, Университетская, Фроловскій и Шлянный).

ПЯТЫЙ УЧАСТОКЪ.

Границы: Начиная отъ Кузнечскаго моста, по правой сторонѣ р. Лопани до лавы Ващенко Харьковского уѣзда, откуда черезъ второй желѣзнодорожный перѣздъ затѣмъ по лѣвой сторонѣ Скородиной улицы, внизъ по Чистоклѣтовской ул. и Чистоклѣтовскому переулку до дачи Ващенко; далѣе вверхъ по лѣвой сторонѣ Пограничной ул. до оврага кирпичнаго завода Рыкова, перестѣка Куриловскую ул., Дудниковскую, Черкасскій переул. и Заводской, далѣе черезъ

оврагъ на Гіевскій спускъ № 5, затѣмъ по Гіевскому переул., а съ сего послѣд-
няго—по правой сторонѣ Валковской ул. до Екатеринославской, перестая Гіевскую,
Афанасьевскую, Веѣхвятицкую и Пальицкую, потомъ по Екатеринославской улицѣ,
черезъ желѣзнодорожный мостъ до Андреевской улицы, поворачивая направо
Александровской улицы, до Славянской, оттуда мимо Тюремнаго замка до Тюремной
улицы, затѣмъ направо по Тюремной ул. до Кацарской, потомъ по Кацарской ул. до
Рождественской черезъ Благовѣщенскую площадь мимо 2-й гимназіи до Кувече-
скаго моста.

Улицы и переулки: Аннинская и Афанасьевская, Андреевская, Андреевскій,
Амьбовскій, Александровская (лѣвая сторона), Большая Панасовская, Борная,
Благовѣщенская площадь (№ 14 по Рождественской ул.), Верховскій, Веѣхвятицкая,
Валковская (лѣвая сторона), Возжскій, Верхній (бывш. Безымянный 1-й), Гіевская
съ присоединеніемъ Кузинской, Гіевскій, Гіевскій въѣздъ 1-й, Гіевскій въѣздъ 2-й,
Гіевскій спускъ 1-й, Гіевскій спускъ 2-й, Гіевскій спускъ 3-й, Гіевскій спускъ 4-й,
Гіевскій спускъ 5-й, Глухой (бывшій Безымянный 2-й), Дмитріевская (лѣвая сторона
№ 1 и 3-й, а правая сторона № 2, 4 6 и 8) Дудниковская (бывш. Чернышевская),
Дудниковскій, Екатеринославская (правая сторона), Ермолаевскій, Заводекой, Залю-
тинская, Пальицкая, Кацарская, (правая сторона), Кульбицкій, Кладбищенская, съ
присоединеніемъ Пограничной, Кладбищенскій въѣздъ, Кузинская (бывш. Гвоздиков-
ская ул.), Кузинскій спускъ 1-й, Кузинскій въѣздъ 1-й, Кузинскій въѣздъ 2-й, Кузин-
скій въѣздъ 3-й, Кузинскій въѣздъ 4-й, Куриловская, Ключковскій, Лаврентьевскій,
Мало-Панасовская, Мало-Панасовскій въѣздъ, Ночлежная, (бывшая Ново-Московская),
Ночлежный, Панасовскій проездъ, Панасовскій, Пискуновскій, Рудаковскій, Рожде-
ственская, Рѣзниковскій, Сквородинская, Сквородинскій въѣздъ, Суздальскій, Го-
стиный рядъ на Благовѣщенской площади, Славянская (правая сторона), Скрипни-
ковскій, Токовая съ присоединеніемъ Артоховской, Тюремная, (лѣвая сторона № 7,
9, 11 и 13, а правая, 22, 24 и 26-й), Туной, Церковный, Чеботарская, Чеботарскій
въѣздъ 1-й, Чеботарскій въѣздъ 2-й, Черниговская (бывш. Чернышевскій пер.), Чер-
касская (бывш. Михайловскій пер.), Черкасскій (бывш. Ипановская), Чистокаттовская,
Чистокаттовскій, Ярославская и Якубовскій.

ШЕСТОЙ УЧАСТОКЪ.

Границы: Съ 5 участка—отъ р. Лопани, Кувеческаго моста—Благовѣщенскою
площадью, лѣвою стороною Кацарской улицы, лѣвою стороною Тюремной улицы, до
Славянской, а затѣмъ лѣвою стороною Славянской, правую Александровской, правую
стороною Екатеринославской улицы, начиная вверхъ съ № 58, съ 4 участкомъ—отъ
Кувеческаго моста рѣкою Лопанью, до впаденія ея въ рѣку Харьковъ, частью со 2
участкомъ отъ сѣвннйя рѣки Лопани, съ Харьковомъ до Шингелевскаго шоссе, а
затѣмъ съ Харьковскимъ уѣздомъ дачей Шингеля, Рубановской улицей, Григоров-
ской правую стороною, Проезжей правую стороною и Екатеринославской.

Улицы и переулки: Александровская (правая сторона отъ № 2 по 10 включ.)
Баронская ул., Благовѣщенская площ., (кромѣ церкви № 14), Благовѣщенская улица,
Бондаревская, Гончаровская, Гончаровскій бульваръ, Гончаровка-Малая, Григоров-
ская (лѣвая сторона), Дворницкій переулокъ, Дороховскій, Дмитріевская (правая по №
31 включит., лѣвая сторона съ № 5 по 31 включит.), Екатеринославская, (правая
сторона съ 2 по 56 включит., лѣвая сторона съ № 1 по 123 включит.), Еленовская,
Жандармская площадь, Капустинскій, Карповскій, Карповская, Кацарская, (лѣвая
сторона съ № 1 по 41 включит.), Клецевскій, Книшевскій, Конторская, Конторскій,
Леусовскій, Литейный, Лопанская наб.), Лопанскій, Ново-Проезжая, Новоселовскій,
Одоевскій, Паладіевская, Проезжій, Проезжая, Пушкаревская, Рождественская (правая
сторона съ № 2 по 12 включит. и лѣвая съ № 1 по 21 включ.) Рубановская
ул., (правая сторона отъ № 2 по 14, лѣвая сторона отъ № 1 по 15) Екатеринослав-
скій, Рудаковскій (правая сторона отъ № 2 по 22 включит. и лѣвая сторона отъ № 1
по № 15 включ.) Семинарскій, Семинарская, Славянская, (лѣвая сторона № 1 по № 3
включ.) Тюремная площ., Тюремная ул., (правая сторона отъ № 2 по 20 вкл. и лѣвая
отъ № 1 по № 3 включ.), Усовская, Цыловокая, (правая сторона отъ 2 до 22 включ.),
Ярославская (правая сторона отъ № 8 по 36 вкл. и лѣвая отъ № 7 по 31 вкл.),
Сосновая (правая сторона отъ № 2 по № 27 и лѣвая сторона отъ № 1 до № 15.

The text in this section is extremely faint and illegible. It appears to be a series of lines of text, possibly a list or a set of notes, but the characters are too light to be read.

This section contains a faint heading or title, which is also illegible due to the low contrast of the scan.

The text in this section is also illegible, consisting of several paragraphs of faintly visible characters.

ОБЗОРЪ

Харьковской губерніи

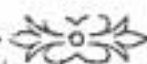

1. Пространство, естественныя и производительныя силы губерніи и экономическая дѣятельность ея населенія.

Харьковская губернія, находясь между 45°30 и 51°0 съверной широты и 3°23 и 9°54 восточной долготы отъ Пулковскаго меридіана, къ сѣверу граничитъ съ губерніями: Курскою на 452 версты и съ Воронежскою на 302 вер.; къ востоку съ землею Войска Донскаго на 129 вер.; къ югу съ губерніею Екатеринославскою, по теченію рѣки Сѣв. Донца — на 145 в. и сухимъ рубежомъ на 270 в.; къ западу съ губерніею Полтавскою на 465 вер. Самая большая длина губерніи идетъ отъ сѣверо-запада къ юго-востоку, — именно, отъ сѣв.-зап. границы Лебединскаго уѣзда до юго-вост. границы Старобѣльскаго уѣзда, всего около 450 вер.; въ ширину же она занимаетъ до 200 вер. Все пространство губерніи составляетъ 47.836 кв. вер.

Губернія дѣлится на 11 уѣздовъ, пространство которыхъ (въ десятинахъ) и плотность населенія (съ городами) показаны въ нижеслѣдующей таблицѣ.

У Ѣ З Д Ы	По свидѣніямъ Центр. Статист. Комитета	По военно-топографической съемкѣ	По переписи Стрѣльбикаго	По учету Харьк. Губ. Одночной Комиссіи	Плотность населенія на 1 десят.
Ахтирскій	247234	253362,9	254317,1	253353,7	0,8
Богодуховскій	283025	283262,0	288252,4	282849,9	0,6
Валковскій	208407	222025,6	223256,5	211181,7	0,8
Волчанскій	352442	302562,2	364906,2	227449,0	0,6
Зміевской	503042	514122,3	500613,2	564514,1	0,6
Изюмскій	687371	710236,6	707319,3	708967,1	0,5
Купянскій	616290	627901,2	532261,6	642533,5	0,5
Лебединскій	270813	282588,8	273638,1	297000,7	0,7
Старобѣльскій	1104469	1182049,7	1126740,2	1143564,2	0,4
Сумской	280482	206510,6	201720,9	282720,8	1,2
Харьковскій	291807	302907,4	302907,4	298976,3	1,5
Въ губерніи	4847186	4982137,3	4987740,9	5012410,9	2,62

Такимъ образомъ. наибольшая плотность населенія на I десятину выражается числомъ 1,5 (въ Харьковскомъ уѣздѣ) и наименьшая 0,4 (въ Старобѣльскомъ уѣздѣ).

Крупные города, находящіеся въ нѣкоторыхъ уѣздахъ, входя въ общее число населенія уѣзда, значительно повышаютъ его плотность. Если учесть это обстоятельство, то окажется, что Харьковскій уѣздъ занимаетъ лишь четвертое мѣсто, уступая въ густотѣ населенія Сумскому, Валковскому и Лебединскому уѣздамъ.

Самые большіе уѣзды, превосходя меньшіе уѣзды абсолютнымъ количествомъ населенія, уступаютъ имъ въ плотности его, но даже и наименѣе населенный—Старобѣльскій уѣздъ имѣетъ плотность выше средней для Европейской Россіи. Вообще же, изъ 50 губерній Европейской Россіи, только 7 превосходятъ Харьковскую губ. въ указанномъ отношеніи.

Въ 1905 году Харьковскимъ Губернскимъ Статистическимъ Комитетомъ были собраны и систематизированы весьма обширныя и точныя современныя свѣдѣнія о распредѣленіи землевладѣнія въ Харьковской губ. Нѣкоторые главнѣйшіе выводы изъ этого матеріала, изученнаго и разработаннаго Центральнымъ Статистическимъ Комитетомъ, суть слѣдующіе.

Земельная площадь Харьковской губ. по основнымъ группамъ владѣнія въ 1905 г. распредѣлилась такъ:

	Площадь въ десятинахъ:
I гр. (частныя владѣнія)	1608349
II гр. (надѣльныя земли)	2663142
III гр. (казна, удѣлы и проч.)	225780
	<hr/>
	4497271

Т. е., главную массу земель (свыше половины площади) составляютъ крестьянскія надѣльныя земли, свыше $\frac{1}{3}$ принадлежитъ частнымъ владѣльцамъ и 5% площади принадлежитъ казнѣ, удѣламъ, церкви, монастырямъ, городамъ и различнымъ учрежденіямъ.

Сравнивая данныя 1905 года по величинѣ площади важнѣйшихъ 3-хъ группъ, съ таковыми же данными 1887 и 1877 г.г., видно, что въ 1905 году:

I группа (частнаго владѣнія) противъ 1887 г. уменьшилась на 36,107 дес. и противъ 1877 г. на 52.057 дес. или на 2,19% и на 3,13%.

II группа (надѣльныхъ земель) увеличилась противъ 1887 г. на 55.048 дес. или на 2,11%, а противъ 1877 г. на 92,804 дес. или на 3,61%.

III группа (земли казны и проч.) уменьшилась противъ 1857 г. на 39.112 дес. и противъ 1877 г. на 3,659 дес. или на 14,77% и на 1,59%.

Частная земельная собственность (1-я группа) нынѣ рѣзко дѣлится на два вида: собственность личную и собственность обществъ и товариществъ; первая составляетъ 1.344.470 дес., вторая—263.879 дес. Среди личныхъ собственниковъ главное мѣсто принадлежитъ дворянамъ, владѣющимъ 808.376 дес., что составляетъ свыше $\frac{1}{6}$ всей площади губерніи, половину (50,2%) всей частной собственности и $\frac{2}{3}$ земли, находящейся въ личной собственности. За дворянами идутъ крестьяне, владѣющіе 260.354 дес., или $\frac{1}{3}$ площади дворянъ, а затѣмъ купцы, которымъ принадлежитъ 1.637.213 дес., или свыше $\frac{1}{2}$ части всей личной собственности. Остальныя сословія владѣютъ лишь 112 т. дес., и изъ нихъ сравнительно значительно лишь землевладѣніе мѣщанъ—83 тыс. десятинъ.

Въ 1877 г. дворянамъ принадлежало 1345036 дес., или они владѣли почти третью всей площади губерніи, нынѣ терявъ 40% своихъ земель, они владѣютъ, какъ уже указано, лишь свыше $\frac{1}{6}$ общей площади. Владѣнія всѣхъ остальныхъ личныхъ собственниковъ возрасли: крестьянъ на 148372 дес., или на 132%, купцовъ на 30.512 дес., мѣщанъ на 45.966 дес., всѣхъ другихъ на 18.016 дес. Вторую категорію частнаго владѣнія составляютъ общества и товарищества.

Изъ обществъ въ Харьковской губ. владѣютъ землею почти исключительно крестьянскія—въ размѣрѣ 20.833 дес. Изъ товариществъ на первомъ мѣстѣ стоятъ крестьянскія, владѣющія 229.619 дес., а затѣмъ торгово-промышленныя—11967 дес. Сопоставляя площадь владѣнія обществъ и товариществъ въ 1905 г. съ таковою же въ 1877 г., видно, что владѣнія крестьянскихъ обществъ увеличились почти въ два раза, торгово-промышленныхъ товариществъ—въ 10,6 раза, а остальныя возникли вновь.

II-ю группу владѣній составляютъ надѣльныя земли крестьянъ (2.663.142 дес.). Площадь эта между различными видами прежняго состоянія крестьянъ распредѣляется такъ:

	Общины	Дворы	Площ. (въ дес.)
Крест. б. владѣльчesk. . .	1311	139889	766971
„ „ государств. . .	643	224146	1895885
„ „ удѣльныхъ . . .	1	65	286
<hr/>			
Итого . . .	1955	364100	2663142

Сопоставляя количество земли, приходящейся на одинъ дворъ, оказывается, что въ среднемъ для всѣхъ крестьянъ на дворъ приходится по 7,3 дес., но для разныхъ категорій крестьянъ оно далеко не одинаково, а именно: у б. государствен. на дворъ приходится 8,5 десят., у б. владѣльч. — 5,5 д., удѣльн. — 4,4 изъ всего числа 364100 дворовъ имѣютъ: до 5 дес. на дворъ — 132270 дворовъ, или 36,3% общаго ихъ числа; отъ 5 до 10 дес. на дворъ 149197 дворовъ, или 41,0% общаго ихъ числа, свыше 10 дес. на дворъ 82633 дворовъ, или 22,7% общаго ихъ числа.

III-ю группу землевладѣльцевъ составляютъ: казна, удѣлы, церкви, монастыри, города и разныя учрежденія. Всего къ этой группѣ надлежитъ 225780 дес., что составляетъ 5,0% всей площади Харьковской губ. Изъ отдѣльныхъ категорій III группы наиболѣе велики владѣнія казны — 151143 дес., что составляетъ 3,3% всей площади. За казной по величинѣ площади слѣдуетъ церковь — 25717 дес., что составляетъ 0,6% всей площади губ. За церковью идутъ города — 22371 дес., удѣлы — 13681 дес., монастыри — 12123 дес. и, наконецъ, различныя учрежденія, которымъ принадлежитъ 745 дес. При сравненіи площади земли III-й группы владѣльцы въ 1905 году, съ такою же въ 1877 году — серьезной разницы не замѣчается.

З е м л е д ѣ л і е.

Метеорологическія условія, которыя являются весьма важными для хлѣбопашества — главнаго занятія населенія Харьковской губерніи, — складывались въ отчетномъ году слѣдующимъ образомъ:

Осень 1909 года можно назвать вполнѣ благопріятной; часто передавшіе дожди, вмѣстѣ съ теплой погодой, дали возможность населенію своевременно произвести озимые посѣвы. Дожди пошли въ концѣ августа, и влаги было вполнѣ достаточно.

Зима 1909—10 года была хотя и съ небольшими снѣгами, но весьма мягкая, что весьма хорошо отразилось на озимыхъ посѣвахъ.

Вслѣдствіе теплой весны и обильнаго дождя, яровые посѣвы взошли отлично. Ростъ хлѣба былъ весьма успѣшенъ. Съ половины мая началась засуха, которая сразу ухудшила состояніе хлѣбовъ.

Въ общемъ итогъ состояніе хлѣбовъ по губерніи было среднимъ. Ростъ травъ, вслѣдствіе засухи, былъ также не совсѣмъ хорошъ и, хотя уборка произошла при хорошей погодѣ, урожай травъ получился средній.

Изъ вредителей растительности замѣчались суслики (Ахтырскій уѣздъ).

Яровые хлѣба въ нѣкоторыхъ уѣздахъ дали урожай хорошій. Изъ раннихъ яровыхъ особенно хорошій урожай дала пшеница, причеъ и по качеству зерна оказалась очень хорошей. Мало уступали по урожайности пшеница—овесъ и ячень. Просо въ общемъ уродилось среднее. Гречиха дала средній урожай, хотя на мѣстахъ низкихъ урожай былъ хорошій.

Изъ масличныхъ растений—ленъ далъ хороше результаты; лучше уродилась конопля; сборъ подсолнуха былъ удовлетворительный. Изъ пропашныхъ растений—картофель уродился удовлетворительно, оказался крахмалистымъ.

Вслѣдствіе обильныхъ дождей и слѣдовавшей затѣмъ солнечной погоды, въ текущемъ году сады, почти повсемѣстно, дали хороше сборы фруктовъ.

На огородахъ капуста уродилась хорошо.

Средне урожай (въ пудахъ съ одной десятины) хлѣбовъ какъ на крестьянскихъ надѣльныхъ земляхъ, такъ и на владѣльческихъ, свѣдѣнія о площадяхъ посѣва и общемъ сборѣ хлѣбовъ по уѣздамъ—помѣщены въ концѣ сего обзора.

Общій урожай хлѣбовъ за послѣднія 5 лѣтъ былъ слѣдующій:

Г О Д Ы	Посѣяно	Собрано
1906	13605000	80844700
1907	14671641	73549400
1908	16682000	89982000
1909	17973200	150268200
1910	15832790	107127129

Урожай сѣна былъ въ 1910 году слѣдующій:

Губерніи и уѣзды	Сѣна заливныхъ луговъ			Сѣна незаливныхъ луговъ			Всего		
	Площадь луговъ въ десятинахъ	Сборъ		Площадь луговъ въ десятинахъ	Сборъ		Площадь луговъ въ десятинахъ	Сборъ	
		Съ казенной десятины	Общій		Съ казенной десятины	Общій		Съ казенной десятины	Общій
	Пудовъ		Пудовъ	Пудовъ		Пудовъ	Пудовъ		Пудовъ
1. Харьковскій	6.991	179.5	1.254.957	2.137	171.7	306.919	9.128	177.7	1.021.876
2. Ахтырскій	9.540	160.3	1.523.224	4.030	177.0	831.819	14.190	165.9	2.355.043
3. Богодуховскій	4.083	144.7	590.779	2.412	136.9	330.155	6.495	141.8	920.934
4. Валковскій	1.205	102.6	129.743	2.645	133.7	353.528	3.910	123.6	483.281
5. Волчанскій	5.982	160.4	959.306	4.946	136.0	672.758	10.928	149.3	1.632.064
6. Зміевской	10.202	163.6	1.668.553	7.773	120.3	935.181	17.975	144.9	2.003.734
7. Изюмскій	11.343	116.9	1.325.518	15.175	96.3	1.461.148	26.518	105.1	2.786.666
8. Купянскій	6.196	129.2	800.608	24.223	86.0	2.082.588	30.419	94.8	2.883.196
9. Лебединскій	10.232	117.9	1.206.671	4.103	104.6	429.226	14.335	114.1	1.635.897
10. Старобѣльскій	12.068	75.5	910.595	54.534	52.2	2.846.619	66.602	56.4	3.757.214
11. Сумской	7.215	131.5	948.518	4.348	119.0	517.475	11.563	126.8	1.465.993
Итого въ губерніи	85.077	133.0	11.318.472	126.995	85.3	10.827.426	212.072	104.4	22.145.898

Общій урожай сѣна за послѣднiя 5 лѣтъ былъ слѣдующій:

Г о д а	Сѣ, заливныхъ луговъ			Сѣ, незаливныхъ луговъ			В С Е Г О		
	Площадь въ десяти- нахъ	Общій сборъ		Площадь въ десяти- нахъ	Общій сборъ		Площадь въ десяти- нахъ	Общій сборъ	
		Сѣна	Сѣна		Сѣна	Сѣна		Сѣна	Сѣна
1906	102548	12579157		184274	11400214		286822	23979371	
1907	89659	11821065		157198	10033826		246857	21854891	
1908	82697	10495225		168098	13423733		250795	23918958	
1909	82566	12495807		140882	13539260		223467	26035067	
1910	85077	11318472		126995	10827426		212072	2245898	

Сельско-хозяйственные цены

Какъ продѣжная, такъ и аренда цѣны на землю въ отчетномъ году оставались прежнія.

Цѣны на сельско-хозяйственныхъ рабочихъ (на провозовъствѣи паниматели) были въ отчетномъ году слѣдующія: (руб.)

Название уѣздовъ	Головнымъ		Срокнымъ (въ ягто)		Мѣсячныя					
					Въ періодъ посѣва		Въ періодъ сѣнокоса		Въ періодъ убор. хлѣба	
	М	Ж.	М	Ж.	М	Ж.	М	Ж.	М	Ж.
Харьковскій	95	70	40	8,5	6,5	9	8	10	8	8
Ахтырскій	150—250	70—20	30	17	12	18	12	20	18	18
Богодуховскій	75—100	80—90	70	8—10	6	14	8	12	9	9
Валковскій	100	60	45	6	4,5	6,5	4,5	8,4	6,5	6,5
Волчанскій	95	65	42	9	6,0	11,3	8	14	9,8	9,8
Зміевскій	70—80	50—60	30—40	7—8	4—5	8—10	7—8	18—15	10—12	10—12
Изюмскій	106	66	45	10	6	13	7	20	13	13
Купянскій	100	70	40	7	5,5	11	8	25	15	15
Лебединскій	70—150	40—75	18—42	9	7	9	7	13	8	8
Старобѣльскій	70—80	65	35	7	5	11	7	13	10	10
Сумской	60—120	25—70	15—45	8—10	5—8	7—8	5	8—12	7	7

Одѣльная плата (въ рубл.) отъ десятины, на продовольствіи наемателя, стояла по уѣздамъ слѣдующая:

У ѣ з Д ы	Посѣять	Скосить траву	Убрать хлѣбъ
Харьковскій	6,5-7,0	5,0	8,0-9,0
Ахтырскій	1,9	2,6	6,0
Богодуховскій	1,3	2,5	3,7
Валковскій	1,8	5,5	5,5
Волчанскій	1,6	3,0	4,6
Зміевской	1,6	1,6-2,5	5,0-7,0
Изюмскій	2,1	2,6	4,5
Купянскій	2,0	2,3	5,0
Лебединскій	1,5	3,4	6,8
Старобѣльскій	2,1	1,8	4,3
Сумской	1,7	3,0	4,9

Поденная плата, на продовольствіи нанямата, стояла слѣдующая: (коп.)

У Б З Д Ы	В Т Ы Ш Е Р І О Д Ъ											
	П о с ѣ в а					С ѣ н о к о с а					У б о р к и х л б а	
	Р а б о т н и к у		Р а б о т н и ц ѣ			Р а б о т н и к у		Р а б о т н и ц ѣ			Р а б о т н и к у	
	С ѣ л о ш а з ѣ	П ѣ ш е к у	Р а б о т н и ц ѣ	С ѣ л о ш а з ѣ	П ѣ ш е к у	Р а б о т н и ц ѣ	С ѣ л о ш а з ѣ	П ѣ ш е к у	Р а б о т н и ц ѣ	С ѣ л о ш а з ѣ	П ѣ ш е к у	
Харьковскій .	140	65	35	150	80	45	100	70	60	100	70	
Ахтырскій .	120	80	45	150	100	60	200	150	80	200	150	
Богодуховскій	115	53	45	115	75	60	150	70	55	150	70	
Валковскій .	120	70	50	100	75	50	160	100	60	160	100	
Волчанскій .	130	45	30	140	60	40	170	85	60	170	85	
Зміевкой .	150	40	25	170	60-80	35-45	300	120-170	80-120	300	120-170	
Ізюмскій .	150	53	35	180	70	45	288	140	85	288	140	
Булянскій .	140	40	35	170	55	45	170	100	80	170	100	
Лебединскій .	120	50	40	150	80	50	135	65	40	135	65	
Старобѣльскій	—	—	30	135	80	50	150	95	65	150	95	
Сумской . .	150	45	35	215	80	40	230	90	60	230	90	

Цѣны на хлѣбъ были слѣдующія: (коп.)

У Т Ъ З Д Ы	Р О Ж Ъ				П Ш Е Н Ц А				Я Ч М Е Н Ъ				О В Е С Ъ			
	Осенью	Зимю	Весною	Лѣтомъ	Осенью	Зимю	Весною	Лѣтомъ	Осенью	Зимю	Весною	Лѣтомъ	Осенью	Зимю	Весною	Лѣтомъ
Харьковскій	55	69	68	60	93	99	100	95	55	63	63	57	61	67	69	64
Ахтырскій	58	58	73	62	86	86	102	87	51	52	65	66	48	49	57	58
Богородицкій	78	75	115	115	115	110	115	118	60	62	78	78	55	60	61	75
Валковскій	61	74	70	65	98	102	95	88	53	60	56	62	57	68	60	70
Волчанскій	63	64	70	68	88	90	97	94	53	54	61	60	55	57	54	63
Зміевской	70	75	66	75	90	110	90	95	48	60	57	50	47	60	60	65
Изюмскій	58	60	68	70	91	90	100	98	45	48	57	55	53	57	68	67
Купяцкій	55	55	60	60	84	85	98	92	50	55	55	47	55	55	68	70
Лебединскій	105	95	88	79	125	95	118	100	96	100	95	88	95	80	90	111
Старобѣльскій	92	93	90	90	123	124	126	110	90	90	83	85	95	110	105	101
Сумской	70	75	83	102	105	108	118	125	60	87	73	82	90	95	93	100

Дѣятельность Губернскаго Земства по содѣйствию экономическому благосостоянію населенія продолжала развиваться въ 1910 г. быстрымъ темпомъ, благодаря чему смѣтныя ассигнованія на экономическія мѣропріятія возрасли въ 1910 г. до 203973 р. (противъ 161412 р. въ 1909 г.).

Указанная сумма ассигнованій слагалась изъ слѣдующихъ статей:

1. Пособіе Харьковскому обществу сельскаго хозяйства	7200 р.
2. Пособія сельско-хозяйственнымъ обществамъ уѣзднаго типа	6000 „
3. Комитету Съѣзда дѣятелей по меліораціи земель и водъ Юга Россіи	200 „
4. Облѣсеніе и укрѣпленіе песковъ Харьковской губерніи	3000 „
5. Укрѣпленіе овраговъ	2000 „
6. Устройство музея наглядныхъ пособій для чтеній и на изданіе популярной литературы	2200 „
7. Устройство сельско-хозяйственныхъ выставокъ	4800 „
8. Опытныя поля и станціи Губернскаго Земства	40750 „
9. Пособіе селекціонной станціи Харьковскаго общества с. х.	4020 „
10. Содержаніе земской заводской конюшни	998 „
11. Мѣропріятія по развитію садоводства	3875 „
12. Содержаніе метеорологическаго бюро	6070 „
13. Содержаніе при управѣ сельско-хозяйственнаго отдѣла	7464 „
14. Расходы по созыву экономическихъ совѣтовъ и агрономическихъ совѣщаній	1500 „
15. Содержаніе энтомологическаго бюро	3000 „
16. Пособія уѣзднымъ земствамъ на сельско-хозяйственную организацію	71027 „

17. На подготовительныя работы по созыву Южно-Русскаго Областнаго Съезда	300 р.
18. Содержаніе текущей статистики	7215 „
19. Пособіе на изданіе Харьковскимъ обществомъ сельскаго хозяйства „Справочнаго Листка“ по хлѣбной торговлѣ	1200 „
20. Содержаніе 2-хъ членовъ Крестьянскаго Банка, 2-хъ членовъ Лѣсоохранительнаго Комитета и суточные членамъ Землеустроительной Коммисіи	3800 „
21. Содержаніе инструктора мелкаго кредита	800 „
22. Расходы по созыву совѣщанія представителей кредитныхъ кооперативовъ	600 „
23. Расходы по организаціи переселенія	23953 „

Изъ отдѣльныхъ мѣропріятій отчетнаго года слѣдуетъ отмѣтить слѣдующія: начальныя работы по организаціи въ губерніи сѣти опытныхъ станцій (въ числѣ 3-хъ), значительное развитіе участковой агрономіи (число агрономическихъ участковъ достигло въ 1910 г.—32). Значительное расширеніе мѣропріятій по животноводству, выразившееся на первыхъ порахъ въ созданіи въ рядѣ уѣздовъ планомѣрной сѣти опорныхъ случныхъ пунктовъ, для улучшенія крупнаго рогатаго скота.

С К О Т О В О Д С Т В О .

Въ губерніи имѣется слѣдующее количество скота:

НАИМЕНОВАНИЕ ГОРОДОВЪ и УѢЗДОВЪ	Лошадей	Рогатаго скота	О В Е Ц Ъ		Свиней	К о з ь
			Простыхъ	Тонкорунныхъ		
г. Харьковъ	14964	6094	831	210	3336	173
г. Золочевъ	1013	1985	750	—	950	25
Харьковскій у.	32120	60750	34000	300	21200	150
„ Ахтырка	6000	7000	8000	—	8000	8
Ахтырскій уѣздъ	45066	42295	51091	—	14619	314
„ Богодуховъ	873	539	138	—	620	3

НАИМЕНОВАНИЕ ГОРОДОВЪ И УѢЗДОВЪ	Домадей	Рогатаго скота	О В Е Ц Ъ		Силней	Козъ
			Прос- тыхъ	Тонко- рунныхъ		
г. Краснокутскъ .	938	832	548	—	784	—
Богодуховскій у.	32418	42546	11937	676	25722	51
„ Валки	474	280	340	—	784	6
Валковскій у. . .	44418	20489	17331	433	17713	—
„ Волчанскъ . . .	1380	1203	272	—	2807	112
Волчанскій у. . .	26151	49128	34455	—	15128	430
„ Зміевъ	520	730	278	—	479	70
„ Чугуевъ.	3001	2092	401	—	855	—
Зміевской у. . . .	51809	70238	69802	2100	28654	798
„ Изюмъ	748	981	650	—	720	3
„ Славянскъ . . .	1163	1218	418	—	395	16
Изюмскій у. . . .	49291	88794	117058	8193	32458	81
„ Купянскъ	216	524	835	—	875	2
Купянскій	32248	112486	68382	22495	31882	238
„ Лебединъ. . . .	2011	1980	1030	—	1424	14
„ Недригайловъ .	1096	1561	879	—	654	—
Лебединскій у. .	45021	36853	45412	1239	37289	3
„ Старобельскъ .	340	274	—	—	324	—
Старобѣльскій у.	61180	163611	154385	5741	38166	3643
„ Сумы	3412	2295	1800	—	2145	—
„ Бѣлополье . . .	1308	1300	1700	—	1900	—
Сумской у. . . .	46290	41290	34731	—	33152	185
Итого въ уѣздахъ.	39457	30888	18870	210	27052	434
Итого въ городахъ	466012	728480	638084	41177	295983	5893
Всего въ губерніи.	505469	759368	656954	41387	323035	6327

Общее состояніе скотоводства за послѣднія 5 лѣтъ выразилось въ слѣдующихъ цифрахъ:

Г О Д А	Лошадей	Рогатого скота	О В Е Ц Ъ		Свиней	Козъ
			Прос-тыхъ	Тонко-рун-ныхъ		
1906	395324	773481	693566	115642	300149	4214
1907	432987	737237	670380	78880	294000	5692
1908	424238	984515	607807	65388	278852	6388
1909	538887	748519	645499	48749	307975	6354
1910	505469	759368	656954	41387	328035	6327

О цѣнахъ на скотъ можно судить по слѣдующей таблицѣ:
(въ рубляхъ)

УѢЗДЫ	Лошадь крестьянская	Пара воловъ	Корова	1 голова гузевого скота	Овца взрослая	Свинья кормленая	Свинья некормленая
	Среднее	Среднее	Среднее	Среднее	Среднее	Среднее	Среднее
Харьковскій	81,4	111,2	57,5	28,5	5,7	—	—
Ахтырскій . .	68,7	212,7	64,0	28,7	6,0	43,0	—
Богодуховск.	42,3	148,2	47,0	23,0	5,5	38,5	14,0
Валковскій . .	76,2	128,7	75,0	27,2	5,2	47,5	17,0
Волчанскій . .	65,0	181,0	58,0	28,5	7,5	40,0	18,4
Зміевской . . .	90,5	230,0	60,0	28,3	9,2	55,3	16,2
Изюмскій . . .	53,0	163,7	56,5	27,0	6,5	38,0	18,0
Купянскій . .	92,5	220,0	60,0	24,8	11,5	37,5	18,0
Лебединскій .	78,0	149,0	51,7	29,3	5,9	36,0	18,0
Старобѣльск.	50,0	129,0	43,2	27,1	6,7	34,0	15,2
Сумской	81,0	110,0	53,7	30,3	5,5	47,0	18,0
По губерніи	63,9	155,5	53,1	27,	6,3	34,8	15,4

Обеспеченіе народнаго продовольствія.

Общее число наличныхъ въ уѣздѣ обоаго пола душъ крестьянскаго населенія, обезпечиваемыхъ, согласно приговорамъ обществъ (ст. 3 Временныхъ правилъ 12 іюня 1900 г. и циркул. 1 января 1901 г. № 1, стр. 8 и 9) равно 2370053. Причемъ хлѣбными запасами въ натурѣ 1394620; капиталами 856633 и смѣшанной системой 118800. Хлѣбныхъ магазиновъ было 2138 (2017 сельскихъ и 121 общихъ для нѣсколькихъ селеній). Общая ихъ вмѣстимость (въ четвертяхъ) была 2413767. За время съ 1-го января 1910 г. по 1 января 1911 г. поступило хлѣба въ пудахъ: 386919 пуд. озимаго и 433980 пуд. ярового; капитала 263372 р. 91½ к. Выдано въ ссуды хлѣба въ пудахъ: озимаго 79293 п. и ярового 74922 п.; капитала 11494 р. 99 к. Къ 1-му января 1911 года состоитъ на лицо хлѣба въ пудахъ: озимаго 2102239, ярового 1429751 и капитала 2085288 р. 58½ к.; въ ссудахъ благонадежныхъ къ поступленію, хлѣба въ пудахъ: озимаго 1670218, ярового 1460302 и капитала 158121 р. 02½ к. Неблагонадежныхъ къ поступленію (Цирк. Мин. Внутр. Дѣлъ 1 января 1901 г. № 1, стр. 13) озимаго 410404, ярового 243075 и капитала 20813 р. 21 к.

Промыслы городского и сельскаго населенія.

Лицъ, занимающихся кустарными промыслами, насчитывается свыше 18000 д.; ремесленниковъ 47678 ч., въ томъ числѣ 20914 мастеровъ, 16572 рабочихъ и 10192 учениковъ.

Промышленность заводская и фабричная.

О состояніи промышленныхъ заведеній Харьковской губерніи въ 1910 году можно судить по слѣдующимъ даннымъ:

УѢЗДЫ И ГОРОДА	Число фабрикъ и заводовъ	Сумма производительности въ рубляхъ	Число рабочихъ
Г. Харьковъ	139	10868184	8402
Харьковскій уѣздъ	138	23552650	11401
Ахтырскій уѣздъ	148	11882680	4387
Уѣздный г. Богодуховъ	37	238400	184
Богодуховскій уѣздъ	52	5720304	1838
Валковскій уѣздъ	45	221498	282

УѢЗДЫ И ГОРОДА	Число фабрикъ и заводовъ	Сумма производительности въ рубляхъ	Число рабочихъ
Уѣздный г. Волчанскъ	24	445510	299
Волчанскій уѣздъ	81	3158536	2410
Зміевской уѣздъ	68	342180	1035
Уѣздный г. Изюмъ	26	100000	121
Заштатный г. Славянскъ	58	2885877	2323
Изюмскій уѣздъ	127	7443135	7215
Уѣздный г. Купянскъ	13	68600	171
Купянскій уѣздъ	92	633901	426
Лебединскій уѣздъ	91	7457528	1801
Уѣздный г. Старобѣльскъ	4	724645	10
Старобѣльскій уѣздъ	71	862328	203
Уѣздный г. Сумы	29	15771341	3635
Заштатный г. Бѣлополье	7	46615	45
Сумской уѣздъ	36	1132297	4445
Итого	1286	93556209	50633

Общее состояніе заводской и фабричной промышленности за послѣднія 5 лѣтъ было слѣдующее:

Г О Д А	Число фабрикъ и заводовъ	Сумма производительности въ рубляхъ	Число рабочихъ
1906	1328	84264000	45059
1907	1330	107905000	45410
1908	1437	108827000	45475
1909	1253	79866105	38809
1910	1286	93556209	50633

Винокуренное производство.

Въ периодѣ 1909/10 г.г. дѣйствовало 49 винокуренныхъ заводовъ и перекурено ими припасовъ:

Хлѣбныхъ	328.307	п.
Зеленаго солода	460.595 ^{1/2}	п.
Картофеля	6.729.450	п.
Патоки	776.536	п.
<hr/>		
Итого	8294888 ^{1/2}	п.

Изъ нихъ выкурено спирта 167.438.983°
менѣе противъ предыдущаго периода (219.001.956°) на 51.562.973°.

Въ первой половинѣ 1910/11 г.г. (1 юля 1910 г. по 1 января 1911 г.) на 51 дѣйствовавшихъ заводахъ перекурено припасовъ:

Хлѣбныхъ	187.537	п.
Зеленаго солода	289.526	п.
Картофеля	4.416.428	п.
Патоки	195.854	п.
<hr/>		
Итого	5.089.345	п.

Изъ нихъ выкурено спирта 92.504.633°
болѣе противъ первой половины предыдущаго периода (84.476.580°) на 8.028.053°.

Сахаро-рафинадное производство.

Въ периодѣ 1909/10 г.г. дѣйствовало заводовъ:

Свекло-сахарныхъ	27
Свекло-сахарныхъ рафинадныхъ	1
Рафинадныхъ	3

31

Подъ посѣвомъ свекловицы находилось 54.914¹/₂ дес.
болѣе противъ предыдущаго періода
(52.607 д.) на 2.307¹/₂ дес.

На 28 заводахъ переработано свекловицы 4.602.733,9 берк.
менѣе противъ предыдущаго періода
(5.937.629,1 б.) на 1.334.895,2 берк.

Выработано сахарнаго песка 7.190.933 пуд.
менѣе противъ предыдущаго періода
(8.438.696 п. 20 ф.) на 1.247.763 п. 20 ф.

На 3 рафинадныхъ и 1 свекло-сахарно
рафинадномъ заводахъ выработано рафинада 6.614.508 п. 36 ф.
менѣе противъ предыдущаго періода
(6.625.261 п. 26 ф.) на 10.754 п. 30 ф.

Въ 1-й половинѣ періода 1910/11 г.г. (съ
1 сентября 1910 г. по 1 января 1911 г.) на
28 заводахъ выработано сахарнаго песка 12.676.959 п.

болѣе противъ соотвѣтствующей половины
предыдущаго періода (7.156.237 п. 20 ф.) на
5.520.721 п. 20 ф.

Рафинада выдѣлано за это-же время на
4-хъ заводахъ 8.303.060 п.

болѣе противъ соотвѣтствующей половины
предыдущаго періода (3.448.961 п. 21 ф.) на
4.854.098 п. 19 ф.

Пиво-медоваренное производство.

Въ 1910 году на 23 пивоваренныхъ заводахъ, при совокупной емкости заторныхъ чановъ въ 8.784.3 вед., сдѣлано 3.487 заторовъ на сумму акциза по количеству употребленныхъ въ оныя 299610 пуд. солода . . . 506.515 р. 95 к.
болѣе противъ 1909 г. (460.176 р. 50 к.) на 46.339 р. 45 к.

Медоваренныхъ заводовъ въ 1910 г. дѣйствовало	15
Совокупная емкость котловъ была	204 в.
Число дней медоваренія	84
На сумму акциза	704 р.

менѣе противъ предыдущаго года (748 р. 50 к.) на 44 р. 50 к.

Водочное производство.

Въ періодъ 1909/10 г.г. водочныхъ заводовъ не было.

Гильзовое производство.

Въ 1910 году существовало 6 гильзовыхъ фабрикъ.
Выработано гильзъ въ теченіе года 4.928.069 сотенъ
Оклеено ихъ бандеролями. 5.202.977 сотенъ
На сумму акциза 104.059 р. 54 к.

Табачное производство.

Въ 1910 г. табачныхъ фабрикъ дѣйствовало 4
На нихъ выработано курительнаго табака 36.207 п. 28—7/8 ф.
менѣе противъ 1909 г. (38.855 п. 27 ф)
на 2.647 п. 38—1/8 ф.
Нюхательнаго табака высшаго сорта не вырабатывалось.

Приготовлено папирось изъ 14.392 пуд. 32 фун. 21 з.—
496.076.000 шт.

болѣе противъ 1909 г. (440.638.990) на 55.437.010 шт.

Махорочныхъ фабрикъ въ 1910 году не было.

Табачными фабрикантами выбрано бандеролей на
1.851.625 р. 50 коп.

болѣе противъ 1909 г. (1.447.694 р. 02 к.) на 403.931 р. 48 к.

О Б З О Р Ъ

Крещенской ярмарки въ г. Харьковѣ въ 1910 г.

Къ ярмаркѣ имѣлось разныхъ товаровъ на 23,178,400 рублей
и было продано на 12,682,080 рублей.

По группамъ товаровъ сдѣлки выразились въ слѣдующихъ цифрахъ.

Имѣлось: Продано:
(въ рубляхъ).

Мануфактурныхъ и галантерейныхъ товаровъ .	9600630	4536600
Бакалейныхъ, москательныхъ, гастрономиче- скихъ, сахару, чаю, винъ, табаку, скобя- ныхъ, желѣзныхъ, мѣдныхъ, стекляныхъ, посудныхъ и черныхъ товаровъ	5456300	2679900
Шерсти, овчины, кожъ сырыхъ, шкуръ звѣри- ныхъ, волоса конскаго и щетины	3830100	3410100
Пуха, пера, воска, сала говьяжаго, бараньяго и свиного	116320	116320

Оборотъ ярмарки по категоріямъ товаровъ выразился въ слѣдующемъ
видѣ:

Имѣлось: Продано:
(въ рубляхъ)

Мануфактурныхъ	8632400	4250600
Галантерейныхъ	968230	286000
Бакалейныхъ и москательныхъ	852300	435000

Гастрономическихъ	322000	138000
Сахару	669000	382000
Чаю	524000	263000
Винъ разныхъ	363200	204700
Табаку	648000	328000
Скобяного товара	343000	98200
Желѣзнаго и мѣднаго	289500	124000
Стеклянаго и посуднаго	685300	268000
Чернаго товара	760000	439000
Шерсти	1220000	800000
Овчины	431000	431000
Кожъ сырыхъ разныхъ	1212000	1212000
Шкуръ звѣриныхъ (мѣховыхъ)	713000	713000
Волоса конскаго	48500	48500
Щетины.	205600	205600
Выдѣланныхъ кожъ и обуви	1405900	865000
Пуха	22400	22400
Пера	11000	11000
Воска	22800	22800
Сала говяжьяго, бараньяго, свиного	60120	60120
Шубныхъ и теплыхъ товаровъ	1836400	562300
Техническихъ принадлежностей	169300	88230
Разныхъ кустарныхъ издѣлій и прочихъ товаровъ	763450	423630

Мануфактурными товарами торговали въ ярмарку:

Имѣлось: Продано:

Фабриканты	7630000	3350600
Скупщики	1002400	900000

По спеціальнымъ группамъ товары подраздѣлялись:

	Имѣлось:	Продано:
Шерстяныхъ и бумажныхъ	6846200	2796500
Суконныхъ	998320	844240
Шелковыхъ	787880	609860

Шерстяной рынокъ въ ярмарку былъ слѣдующій:

	Имѣлось: Продано:		По цѣнамъ:			
			Отъ		До	
	П	у	Р.	К.	Р.	К.
Испанской мытой	25000	15000	41	50	46	—
Подпара	3000	3000	34	50	38	—
Обора (мытаго)	2000	2000	30	—	33	—

О в ч и н ы:

	П у д о в ь					
	П	у	Р.	К.	Р.	К.
Палой	3000	3000	7	—	7	50
Рѣзной	5000	5000	1	80	2	—
Русской простой	300000	300000	—	85	2	20

Кожъ сырыхъ:

	Ш т у к ъ					
	Ш	т	Р.	К.	Р.	К.
Бычьихъ	10000	10000	15	—	18	—
Коровьихъ	15000	15000	10	—	13	—
Конскихъ	12000	12000	4	75	5	25
Опойка	23000	23000	1	75	2	50
Мелкихъ	65000	65000	11	—	15	—

Шкуръ звѣриныхъ:

	Ш т у к ъ					
	Ш	т	Р.	К.	Р.	К.
Лисьихъ	50000	50000	6	—	10	—
Хорьковыхъ бѣлыхъ	60000	60000	—	70	—	90
" черныхъ	40000	40000	2	—	2	75
Куницы	5000	5000	12	—	18	—
Заячьихъ	150000	150000	—	42	—	45
Норки	2000	2000	5	—	7	—
Кошки кавказской	10000	10000	3	—	3	50

		П	у	д	о	в	ъ		
Волоса конскаго:	косицы	1500	1500	24	—	28	—		
„	„ гривы	1000	1000	9	—	10	—		
		П	у	д	о	в	ъ		
Щетины	отборной	200	200	70	—	120	—		
„	простой.	5360	5360	24	—	44	—		
		П	у	д	о	в	ъ		
Пуха	„	800	800	24	—	32	—		
Пера	„	1000	1000	10	—	12	—		
Воска	„	9600	9600	23	—	24	—		
		П	у	д	о	в	ъ		
Сала:	говняьяго.	2300	2300	5	80	6	—		
„	бараньяго	1800	1800	6	—	6	20		
„	свиного	5280	5280	6	50	7	50		

Выдѣланными кожами и обувью обороты въ отдѣльности были слѣдующіе:

	Имѣлось:	Продано:
Кожевенныхъ товаровъ	819320	458000
Обуви	402180	265000
Резиновыхъ галошъ	184400	142000

Винъ виноградныхъ продано: крымскихъ на 86000 рублей; кавказскихъ на 72400 рублей и заграничныхъ на 46300 рублей по цѣнамъ за ведро: крымское отъ 1 руб. 75 коп. до 8 рублей; кавказское отъ 2 руб. до 4 руб. 50 коп. и заграничныя отъ 10 рублей и дороже.

Сахаръ въ ярмарку прошелъ по цѣнамъ:

	Отъ		До	
	Руб.	К.	Руб.	К.
Рафинадъ головной	5	15	5	25
„ кусковой	5	25	5	40
Песокъ сахарный	4	35	4	50

Черные товары прошли по цѣнамъ:

	Отъ		До	
	Руб.	К.	Руб.	К.
Масло подсолнечное.	7	—	7	60
„ конопляное	6	90	7	—
„ льняное.	6	25	6	40
„ деревянное	15	75	18	—
Грибы сушеные 1-й сортъ	50	—	58	—
„ „ 2-й „	40	—	46	—
„ „ 3-й „	34	—	36	—
„ соленые разные	10	—	14	—
Медь подсѣдъ.	5	—	6	—
„ банный.	3	70	3	80
Крупа гречневая	1	30	1	35
Пшено	1	28	1	35
Мыло простое	3	80	4	—

Въ общемъ Крещенская ярмарка текущаго года прошла не-удовлетворительно, а торговый оборотъ противъ ярмарки прошлаго года былъ менѣе свыше двухъ милліоновъ рублей.

О Б З О Р Ъ

Троицкой ярмарки въ г. Харьковѣ въ 1910 году.

На ярмаркѣ имѣлось шерсти:

Мытой рунной	пудовъ	8000
„ подпара		500
„ охвостья		1000
„ обора		200
„ грязной рунной		12000

Итого . 21700

Продано было шерсти:

	пудовъ
Мытой рунной	6000
„ подпара	500
„ охвостья	1000
„ обора	200
„ грязной рунной	12000
Итого	19700

Шерсть продана по цѣнамъ:

	Отъ		До	
	Руб.	К.	Руб.	К.
Мытая рунная	42	50	44	25
„ подпарь	38	—	39	—
„ охвостье	32	50	33	50
„ оборъ	32	—	33	—
Грязная рунная	11	—	14	50

Овчины палой продано до 2000 пудовъ по цѣнамъ отъ 8 р. 80 коп. до 9 р. 50 коп. за пудъ.

Мануфактурныхъ издѣлій къ ярмаркѣ имѣлось на 5320000 р., было продано на 2138000 рублей, преимущественно бумажныхъ тканей.

Въ общемъ оборотъ Троицкой ярмарки выразился въ такомъ видѣ: имѣя на ярмаркѣ отчетнаго товара всего на сумму 5894500 р., было продано въ ярмарку на 2632500 руб., менѣе противъ Троицкой прошлаго 1909 года на 1485500 рублей.

О Б З О Р Ъ

Успенской ярмарки въ г. Харьковѣ въ 1910 г.

Оборотъ Успенской ярмарки текущаго года выразился въ слѣдующемъ:

Имѣлось разныхъ товаровъ на сумму: 10,061,320 рублей. Продано на 5,221,320 рублей и осталось на 4,840,000 руб.

Товары распредѣляются по слѣдующимъ категоріямъ:

	(въ рубляхъ)	
	Имѣлось:	Продано.
Мануфактурный	6268500	3147000
Галантерейный	485000	330800
Бакалейный и москательный (чай, сахаръ, вина и проч.)	1378000	856000

Имѣлось: Продано:
(въ рубляхъ).

Обувь и выдѣланныя кожи	530000	238920
Шерсть	178000	172000
Желѣзный и скобяной	675000	218600
Черные товары (масло, крупа, мыло и проч.) .	546820	258000

Успенская ярмарка текущаго года сдѣлала небольшой оборотъ и менѣе Успенской ярмарки прошлаго 1909 г. на 4047565 рублей.

Съ мануфактурой дѣла были нѣсколько оживленнѣе. Мытая шерсть, которой въ ярмарку продано было 4000 пудовъ, прошла по цѣнамъ отъ 41 руб. до 45 руб. за пудъ.

О Б З О Р Ъ

Покровской ярмарки въ г. Харьковѣ въ 1910 году.

Къ Покровской ярмаркѣ имѣлось у торговцевъ разныхъ товаровъ на 16,559,285 рублей и было продано въ ярмарку на 11,941,312 рублей.

По группамъ товаровъ сдѣлки выразились въ слѣдующихъ цифрахъ.

Имѣлось: Продано:
(въ рубляхъ)

Мануфактурныхъ и галантерейныхъ товаровъ	8958335	6408242
Бакалейныхъ, москательныхъ, гастрономическихъ, сахару, чаю, винъ виноградныхъ и черныхъ товаровъ	3363770	2186640
Шерсти, овчины, кожъ сырыхъ, волоса конскаго и щетины	1544400	1544400

Воска, сала говяжьего и бараньяго	284840	284840
Выдѣланныхъ кожъ, обуви резиновыхъ издѣ- лій и галошъ	1451690	989020
Скобяныхъ товаровъ, желѣзныхъ и мѣдныхъ, техническихъ принадлежностей, стекла- ныхъ и посудныхъ товаровъ и кустар- ныхъ издѣлій	956250	518170

Оборотъ ярмарки по категоріямъ товаровъ выразился въ слѣдую-
щемъ видѣ:

	Имѣлось: Продано: (въ рубляхъ)	
Мануфактурныхъ	8175940	5780000
Галантерейныхъ	782395	628242
Бакалейныхъ и москательныхъ	1395650	842400
Гастрономическихъ	265000	198360
Сахару	538000	396000
Чаю	183680	125840
Винъ виноградныхъ	329440	244540
Черныхъ товаровъ	652000	389500
Шерсти	338500	838500
Овчины	156000	156000
Кожъ сырыхъ	519600	519600
Волоса конскаго	9100	9100
Щетины	21200	21200
Воска	203840	203840
Сала говяжьего	56000	56000
„ бараньяго	25000	25000
Выдѣланныхъ кожъ	438000	296500
Обуви	725000	516220

Резиновыхъ издѣлій и галошъ	288690	176300
Скобяныхъ товаровъ	148900	106250
Желѣзныхъ и мѣдныхъ	226350	189400
Техническихъ принадлежностей	116000	86270
Стекляныхъ и посудныхъ	415320	160800
Кустарныхъ издѣлій	49680	25450

Шерстяной рынокъ въ ярмарку былъ слѣдующій:

	Имѣлось:	Продано:	По цѣнамъ			
			Отъ	До	Р.	К.
Испанской рунной мытой шерсти	1200 пуд.	1200	42	50	44	25
Кавказскаго района	4000 пуд.	4000	39	—	41	—
Обора мытаго	2500 пуд.	2500	32	—	33	—
Подпара мытаго	2000 пуд.	2000	31	50	38	—
Овчины испанской палой	2000 пуд.	2000	6	90	7	85
„ рѣзной	12000 шт.	12000	2	25	2	35
„ русской	40000 шт.	40000	1	30	1	80
Кавказской, Самаркандской и Ташкентской	60000 шт.	60000	—	80	1	30

	Ш т у к ъ	п у д о в ъ	З а п у д ъ			
			Р.	К.	Р.	К.
Кожъ сырыхъ бычьихъ	1000	1000	14	—	16	—
„ „ коровьихъ	10000	10000	14	50	16	—
„ „ выростковыхъ	25000	25000	14	—	15	—
„ „ конскихъ	1000	1000	4	50	5	25
Волоса конской косицы	250	250	23	50	26	50
„ „ гривы	300	300	8	50	10	—

	п у д о в ъ			
Щетины отборной	70	70	40	— 45 —
„ сборной	600	600	72	50 32 —
Воска	8320	8320	24	50 25 —
Сала говяжьего	8000	8000	7	— 7 20
„ бараньяго	4000	4000	6	50 7 —

Сахаръ въ ярмарку прошелъ по цѣнамъ: З а п у д ъ.

	Р. К.		Р. К.	
Песокъ	4	20	4	25
Рафинадъ головной	4	70	4	75
„ кусковой	4	85	4	90

Черные товары прошли по цѣнамъ.

	З а п у д ъ			
	Руб.	К.	Руб.	К.
Масло подсолнечное.	5	85	6	—
„ конопляное	5	80	6	—
„ деревяное	15	—	20	—
Грибы сушеные 1-го сорта	36	—	38	—
„ „ 2-го сорта	24	—	26	—
„ „ 3-го сорта	15	—	16	50
„ соленные бѣлые	5	—	6	—
„ рыжики	8	—	8	50
„ грузди	9	—	10	—
Медъ подсѣдъ.	5	—	5	50
Крупа гречневая	1	—	1	10
Пшено	1	—	1	10
Мыло простое	4	—	4	20

Общій оборотъ ярмарки выразился въ суммѣ 11,941,312 руб. превысивъ оборотъ Покровской ярмарки 1909 года на 1,416,227 рублей.

Движеніе населенія.

Въ Харьковской губерніи къ 1-му января 1911 года жителей, записанныхъ въ книги постоянного и непостояннаго народонаселенія, числилось 3219643 души обоого пола, изъ коихъ мужчинъ 1654976 женщинъ 1564667.

По національности населеніе губерніи принадлежитъ къ двумъ разновидностямъ русскаго племени—великороссамъ и малороссамъ причемъ послѣдніе представляютъ преобладающій элементъ населенія, составляя до 86% его; великороссы составляютъ болѣе 13% всего населенія, достигая въ Зміевскомъ уѣздѣ 52% населенія уѣзда, и не превышая въ Сумскомъ уѣздѣ 1% населенія уѣзда. Всѣ остальные національности: евреи, нѣмцы, поляки, литовцы и цыгане представляютъ менѣе 1% населенія губерніи.

Въ отчетномъ 1910 году родилось 137418 душъ обоого пола въ томъ числѣ 70991 муж. пола и 66421 жен. пола.

Въ теченіе года умерло 96151 душъ обоого пола, изъ нихъ мужчинъ 49684 и женщинъ 46467. Естественный приростъ населенія составляютъ 41267 душъ обоого пола. Браковъ было заключено 27742, больше чѣмъ въ предшествующемъ году на 2864.

II. П о д а т и и п о в и н н о с т и .

Окладные сборы.

Въ 1910 году окладныхъ сборовъ слѣдовало поступить: недоимки 717906 р. 49 к., оклада 950027 р. 34 к. Вновь причислено: недоимокъ 81050 р. 01 к., оклада 7604 р. 39 к. Исключено: недоимокъ 105322 р. 10 к., оклада 8377 р. 30 к. Надлежитъ къ поступленію: недоимокъ 693634 р. 40 к., оклада 949254 р. 43 к. Поступило: недоимокъ 332220 р. 45 к., оклада 740534 р. 86 к. Осталось къ 1-му января 1911 года: недоимокъ 361413 р. 95 к., оклада 208719 р. 57 к. Всего 570133 р. 52 к.

З е м с к і е с б о р ы .

Всего недоимокъ земскихъ сборовъ, числящихся на крестьянскихъ надѣльныхъ земляхъ, оставалось на 1 января 1910 года 364974 р. 83 к. Поступило въ теченіе отчетнаго періода 157100 р. 49 к., остается по счетамъ къ 1 января 1911 г. 207874 р. 34 к.

Недоимокъ, числящихся на недвижимыхъ имуществахъ, принадлежащихъ частнымъ владѣльцамъ, оставалось по счетамъ на 1 января 1910 г. 685124 р. 23 к., поступило въ теченіе отчетнаго года 205121 р. 98 к. Остается по счетамъ на 1 января 1911 г. 480002 р. 25 к.

Выкупныхъ платежей съ крестьянъ собственниковъ надлежало поступить: недоимокъ 21039 р. 78 к. Вновь причислено недоимокъ 101 р. 30 к. Исключено: недоимокъ 120 р. 23 к. Надлежитъ къ поступленію: недоимокъ 21020 р. 85 к. Поступило: недоимокъ 4653 р. 18 к. Осталось къ 1 января 1911 г.: недоимокъ 16367 р. 67 к. Всего 16367 р. 67 к.

Съ крестьянъ государственныхъ слѣдовало поступить: недоимокъ 375200 р. 27 к., оклада 9911 р. 97 к. Вновь причислено недоимокъ 51474 р. 55 к., оклада 6552 р. 40 к. Исключено: недоимокъ 82429 р. 02 к., оклада 5601 р. 52 к. Надлежитъ къ поступленію: недоимокъ 344245 р. 80 к., оклада 10062 р. 85 к. Поступило: недоимокъ 100374 р. 63 к., оклада 4662 р. 29 к. Осталось къ 1 января 1911 г.: недоимокъ 243871 р. 17 к., оклада 5400 р. 56 к. Всего 249271 р. 73 к.

Недоимки сборовъ за послѣднія 5 лѣтъ.

Къ 1-му января оставалось	Окладныхъ и неокладныхъ сборовъ		Земскихъ сборовъ	
	Р у б л и	Коп.	Р у б л и	Коп.
1907	5868619	49	1473707	67
1908	6224772	86	418176	70
1909	6188682	79	367225	28
1910	6088056	44	560953	66
1911	5702940	22	364974	83

А к ц и з н ы е с б о р ы .

Поступило въ казну акцизныхъ сборовъ.

	1909 г.		1910 г.		Больше		Менше	
	Рубли	К.	Рубли	К.	Рубли	К.	Рубли	К.
Питейнаго.								
Акциза съ вина и спирта .	9821	09	3325	90	—	—	6495	19
Пониж. акциза съ лаков. заводовъ	8294	73	1499	61	—	—	6795	12
Акциза съ пиво-медоваренія	454767	35	476735	—	21967	65	—	—
Патентнаго сбора	64249	10	76891	82	12642	72	—	—
Взысканій за наруш. питейн. Уст.	2197	58	3288	89	1091	31	—	—
Коммисіоннаго сбора	388	12	521	99	133	87	—	—
За продажныя пути	17198002	95	18539989	65	1341986	70	—	—
За денатурированныйъ спиртъ	62899	18	59950	28	—	—	2948	90
Случайныхъ поступленій .	8981	63	11652	49	2670	86	—	—
	17809601	73	19173855	63	1364253	90	—	—
Табачнаго.								
Акциза съ табака	1073340	36	1314005	87	240665	51	—	—
Дополнит. акциза съ табач. изд.	173249	33 ^{1/2}	—	—	—	—	173249	33 ^{1/2}
‰ за отсрочку платежа акциза	782	93	—	—	—	—	782	93
Патентнаго сбора	49681	50	51466	25	1784	75	—	—
Дополнит. 50‰ сбора съ патента	24464	25	25619	25	1155	—	—	—
Дополнит. пат. сбора съ табачн. фабр.	1270	—	1200	—	—	—	70	—
Взысканій за наруш. табач. Уст.	319	63	651	30	331	67	—	—
	1323108	1 ^{1/2}	1392942	67	69834	66 ^{1/2}	—	—

	1909 г.		1910 г.		Больше		Менше	
	Рубли	К.	Рубли	К.	Рубли	К.	Рубли	К.
Съ сахара.								
	Зачетны ми	квитанци	и	и				
	1515473	56 ³ / ₈	925400	52			4329299	30 ⁵ / ₈
Акциза съ сахара	Наличи	и	деня	и	—	—		
	17318603	10	13579376	84				
	18834076	66 ² / ₈	14504777	36				
Патентной платы	76940	08	69718	42	—	—	7221	66
Пенныхъ и ⁰ / ₀ ⁰ / ₀ за отсрочку акциза	17095	57	3762	92	—	—	13332	65
	18928112	31 ³ / ₈	14578258	70	—	—	4349853	61 ⁵ / ₈
Особаго сбора съ уксуныхъ заводовъ по безакцизному отпуску на эти заводы спирта	2950	—	3150	—	200	—	—	—
Акциза съ зажиг. спичекъ	14005	76	11906	96	—	—	2098	80
Акциза съ нефтян. маслъ .	453	31	571	43	118	12	—	—
Съ папирсной бумаги и гильзъ	95187	69	157055	99	61868	30	—	—
Патентнаго сбора съ гильзовыхъ фабрикъ и заведеній	891	12	1072	—	180	88	—	—
Штрафныхъ за нарушение закона по обложенію бандеролями папирсныхъ гильзъ и бумаги	25	—	228	58	203	58	—	—
	113512	88	173984	96	60472	08	—	—

III. Отправление натуральных повинностей.

Подводная, дорожная и почтовая повинности.

Подводная повинность въ тѣхъ уѣздахъ, въ коихъ она не переложена изъ натуральной въ денежную, представляется въ слѣдующемъ видѣ:

У ѣ з д ы	Военный за кон- трольки и кви- танции			Военный за прогоны			Военный безъ про- гоновъ			Арестантъ за прогоны			Всего на сумму		
	Лонадеи	Провод- никовъ	На сумму руб. к.	Лонадеи	Провод- никовъ	На сумму руб. к.	Лонадеи	Провод- никовъ	На сумму руб. к.	Лонадеи	Провод- никовъ	На сумму руб. к.	Лонадеи	Провод- никовъ	На сумму руб. к.
Харьковскій	763	638	957	110	108	14	971	—	—	—	—	—	—	—	971
Ахтырскій	91	91	91	4	4	4	95	—	4	4	10	10	—	—	105
Богодуховскій	301	301	336	115	115	43 15	429 15	—	—	—	—	—	—	—	429 15
Балковскій	167	167	185	146	146	39 41	224 41	—	—	—	—	—	—	—	224 41
Кіевскій	1314	1314	1314	163	163	115	1429	—	—	—	456	456	397 25	18 6 25	1856 25
Полумскій	37	23	20 10	298	296	240	260 10	208	104	206	103	194 96	455 06		455 06

Проселочныя дороги состоятъ на попеченіи сельскихъ обществъ.

Въ дополненіе къ Правительственной сѣти въ нѣкоторыхъ уѣздахъ губерніи, въ которыхъ Правительственная сѣть недостаточно обслуживаетъ населеніе, организована земская почта съ бесплатнымъ доставленіемъ и отправленіемъ оплаченной казенными почтовыми марками корреспонденціи и съ платою земскими марками для корреспонденціи мѣстнаго сообщенія. О дѣятельности земской почты можно судить по слѣдующимъ даннымъ о передачѣ корреспонденціи за 1910 годъ:

уѣзды	Казенныхъ пакетовъ и посылокъ	Частныхъ писемъ	Частныхъ посылокъ	Газетъ и журналовъ	Выручено за корреспонденціи мѣстнаго сообщенія	
					Рубли	Коп.
Харьковскій	102810	107928	83379	—	—	—
Ахтырскій	5160	8011	—	2623	—	—
Валковскій	56972	38863	—	43405	111	15
Пязомскій	6876	—	—	138	—	—
Купяцскій	3128	3480	—	2590	—	—

Воинская повинность.

Въ 1910 году между 15 октября и 15 ноября былъ выполненъ тридцать седьмой призывъ къ исполненію воинской повинности, на основаніи ВЫСОЧАЙШЕ утвержденного 1-го января 1874 года Устава о воинской повинности, изд. 1897 г. По разверсткѣ назначено было къ приему на службу 10864 новобранца. Для пополненія этого числа состояло по призывнымъ спискамъ 27290 человекъ, въ томъ числѣ имѣющихъ по семейному положенію право на льготу 1-го разряда—5314 чел., 2-го—6482 чел. и 3-го—1985 чел.

Всего принято 10778. Принятые на службу дѣлятся по происхожденію: русскихъ—10753, нѣмцевъ—8, евреевъ—12, молдаванъ—1, татаръ—1; по вѣроисповѣданіямъ: православныхъ 10737, раскольниковъ и сектантовъ—14, прочихъ христіанъ 14, евреевъ—13. Изъ числа принятыхъ годными только къ нестроевой службѣ оказались 123 чел.

Общественное благоустройство и благочиніе.

Казенныя и общественныя зданія.

Въ городахъ Харьковской губерніи въ 1910 году было 61064 дома, изъ нихъ 18319 каменныхъ и 48745 деревянныхъ. При этомъ въ г. Харьковѣ имѣется 20016 домовъ и разнаго рода службъ, изъ нихъ 11365 каменныхъ домовъ и 8651 деревянныхъ. Въ числѣ всѣхъ зданій жилыхъ домовъ числится 56734, лавокъ, складовъ и т. п. 4363, театровъ 23, цирковъ 3. Изъ общаго числа домовъ казнѣ принадлежитъ 469, церквамъ и монастырямъ 346, обществамъ 918 и частнымъ лицамъ 59385.

Зданія Присутственныхъ мѣстъ.

Зданія Присутственныхъ мѣстъ находятся въ городахъ: Харьковѣ „Губернскія“, каменный въ три этажа корпусъ, и „Уѣздныя“—въ г. Ахтыркѣ и Старобѣльскѣ.

Въ 1909 году Министерствомъ Внутреннихъ Дѣлъ было ассигновано 40000 руб. для ремонта зданія Губернскихъ Присутственныхъ мѣстъ, каковой и начался въ означенномъ году, причемъ были произведены слѣдующія работы: 1) подведенъ фундаментъ подъ наружными и частью подъ внутренними стѣнами—всего 140 куб. саж.; 2) разбораны печи во всемъ зданіи, въ правой половинѣ заложены всѣ печи и отчасти въ лѣвой; 3) исправлена крыша на зданіи—перекрыта новымъ 12-ти фунтовымъ желѣзомъ и загрунтована; 4) начато устройство водяного отопленія съ приточной и вытяжной вентиляціей; 5) надъ всѣми дверными проемами съ обѣихъ сторонъ, а также въ оконныхъ просвѣтахъ съ внутренней стороны, подведены желѣзныя балки и передѣланы развалившіяся перемычки; 6) увеличены оконные просвѣты въ подвальномъ и 3-мъ этажахъ; 7) вынута земля изъ углового помѣщенія правой половины, и сдѣланъ подвалъ для архива съ желѣзными балками, бетонными сводами и иллюминаторами въ полу; 8) уложены желѣзныя связи до 1200 пудовъ, и сдѣланы струны для стропиль съ хомутами—125,26 пуд., 9) разобраны во дворѣ каменные сараи, примыкавшіе къ лѣвой половинѣ зданія, и двое воротъ съ оградой. Въ настоящее время ремонтъ законченъ вполнѣ. Въ зданіи помѣщаются: 1) Губернское Правленіе; 2) Губернское Присутствіе; 3) Губернское по земскимъ и городскимъ дѣламъ Присутствіе; 4) Губернское по воинской повинности Присутствіе; 5) Казенная Палата и 6) Казначейство.

Въ гор. Ахтыркѣ въ 1903 году построено новое зданіе архива мѣстныхъ учреждений на сумму 5692 руб. 56 коп.

Губернаторскій дѣль.

Съ ВЫСОЧАЙШАГО соизволенія, въ 1888 году въ г. Харьковѣ приобрѣтенъ казною для Губернатора дѣль съ флигелемъ для помѣщенія въ послѣднемъ: Канцеляріи Губернатора и Строительнаго Отдѣленія Харьковскаго Губернскаго Правленія, на переустройство какового дома въ томъ же году было израсходовано 35.050 руб.

Ремонтныя работы по этому дому производятся сообразно размѣру ассигнуемой Министерствомъ Внутреннихъ Дѣлъ для сего и, вообще на содержаніе дома суммы, причемъ въ 1904 г. израсходовано на ремонтъ 1821 руб.

Зданія и помѣщенія губернскихъ и уѣздныхъ казначействъ.

Казенныя зданія казначействъ находятся въ городахъ: Ахтыркѣ, Богодуховѣ, Волчанскѣ, Валкахъ, Зміевѣ, Изюмѣ, Купянскѣ, Лебединѣ и Старобѣльскѣ и ремонтируются ежегодно, по мѣрѣ надобности, каждый разъ по сообщенію Харьковской Казенной Палаты. Губернское же Казначейство помѣщается въ прежнемъ зданіи Государственнаго Банка.

Ремонтъ этихъ зданій производится подъ наблюденіемъ техниковъ Строительнаго Отдѣленія, также по распоряженію Харьковской Казенной Палаты, на средства, ассигнуемыя Министерствомъ Финансовъ.

Для Купянскаго Казначейства въ 1903 году построено новое зданіе, по составленной Строительнымъ Отдѣленіемъ Губернскаго Правленія сметѣ.

Зданія почтовыхъ станцій.

Почтовыя станціи: Голодолинская, Малиновская, Волоховоярская, Теплянская, Изюмская и упраздненная Роганская состоятъ въ вѣдѣніи Харьковскаго Губернскаго Распорядительнаго Комитета, по распоряженію котораго и производятся въ нихъ, подъ наблюденіемъ техниковъ Строительнаго Отдѣленія необходимыя, по мѣрѣ надобности, ремонтныя работы.

Тюремныя зданія.

Что же касается тюремныхъ зданій по Харьковской губерніи, то таковыя съ 1889 г. находятся въ непосредственномъ вѣдѣніи Тюремной Инспекціи, по распоряженію которой и производятся начальниками мѣстъ заключенія хозяйственнымъ способомъ работы, подъ наблюденіемъ со стороны Строительнаго Отдѣленія за работами лишь въ техническомъ отношеніи.

П о ж а р ы.

Всѣхъ пожаровъ въ губерніи въ отчетномъ году, какъ видно изъ прилагаемой вѣдомости, было 3453, изъ нихъ на города приходилось 330 съ убыткомъ на сумму 318529 руб. 90 коп. и на уѣзды 3123 съ убыткомъ на сумму 1647841 руб.

По количеству убытковъ, причиненныхъ пожарами, большая доля таковыхъ выпала на Сумской уѣздъ, въ которомъ истреблено пожаромъ имущество на 382608 руб., затѣмъ слѣдуетъ: Харьковскій—304491 руб., Волчанскій—198904 руб., Изюмскій—158142 руб. 10 коп., изъ городовъ болѣе другихъ пострадалъ г. Харьковъ, въ которомъ въ теченіе года было 148 пожаровъ съ убыткомъ на 167817 руб.

По временамъ года число пожаровъ распредѣляется такъ: наибольшее число пожаровъ падаетъ на лѣтніе мѣсяца, затѣмъ идутъ весенніе, осенніе и, наконецъ, зимніе. По причинамъ, отъ которыхъ произошли пожары, они распредѣляются въ такомъ порядкѣ: наибольшее число пожаровъ произошло отъ неосторожности—769; затѣмъ слѣдуютъ: отъ дурного устройства печей и трубъ—618, отъ поджога—578 и отъ молніи—94; остальные 1381 произошли отъ причинъ, оставшихся невыясненными.

Почта, телеграфъ и телефонъ.

Въ почтово-телеграфныхъ и телефонныхъ учрежденіяхъ Харьковской губерніи въ 1910 году произошли слѣдующія измѣненія:

1) Открыты почтовые отдѣленія: въ пос. Южномъ, Харьковскаго уѣзда съ 3 мая; въ сл. Каменкѣ, Купянскаго уѣзда съ 20-го августа; почтово-телеграфное въ с. Дергачи, Харьковскаго уѣзда съ 11 іюня; временное почтово-телеграфное отдѣленіе Чугуевъ—лагерь съ 6 мая и вспомогательное телеграфное отдѣленіе въ Харьковѣ съ 1 августа.

2) Открыты приемъ и выдача почтовыхъ отправлений всѣхъ видовъ, на основаніи закона 24 января 1900 года, въ волостныхъ правленіяхъ: Богодуховскаго уѣзда—Рѣчанскомъ 9 іюля и Старобѣльскаго уѣзда—Танюшевскомъ 27 октября.

3) Открыты почтово-телеграфныя сберегательныя кассы при почтово-телеграфныхъ учрежденіяхъ: пос. Южномъ 1 іюля, сл. Дергачи 1 августа, сл. Каменкѣ 17 ноября.

Къ 1 января 1911 г. состояло учреждений:

а) почтово-телеграфныхъ конторъ	23
б) телеграфныхъ	1
в) почтовыхъ	1
г) почтово-телеграфныхъ отдѣленій	33

Въ томъ числѣ два временныхъ: а) въ паркѣ Славянскихъ Минеральныхъ водъ, открываемое на время лѣтняго сезона леченія водами и б) въ Чугуевскомъ лагерѣ, открываемое на время лагернаго сбора.

д) почтово-телефонныхъ отдѣленій	1
и е) почтовыхъ отдѣленій	30

В с е г о 89

Изъ нихъ въ 58 учрежденіяхъ, обозначенныхъ литерами: а, б, г, и д имѣлось аппаратовъ:

Системы Морзе	136
„ Юза	41
„ Уйтстона	3
„ Бодо	6
Телефонныхъ	7

II. Телеграфныхъ линій.

По грунтовымъ дорогамъ Правительственныхъ	457 ¹ / ₈ в.
На нихъ проводовъ	845 ¹ / ₈ „
Правительственныхъ вдоль полотна ж. дорогъ	252 ⁵ / ₈ „
На нихъ проводовъ	549 ³ / ₈ „
Проводовъ на желѣзнодорожныхъ столбахъ Харьковскаго Округа	3150 ¹ / ₄ „

III. По телефонной сѣти.

Телефонныхъ сѣтей въ Харьковѣ, Чугуевѣ и Славянскѣ.		4	
Телефонныхъ линій	318	в.	382 с.
На нихъ проводовъ	2592	"	385 "
Кабелей воздушныхъ	74	"	239 "
Кабелей подземныхъ	—	"	218 "
Абонентовъ—2388.			
Телефонныхъ аппаратовъ у нихъ—2783.			
За пользованіе телефоннымъ сообщеніемъ, доходовъ въ казну за 1910 г. поступило	203431	р.	94 к.

IV. По сберегательной кассѣ.

При почтово-телеграфныхъ, почтово-телефонныхъ и почтовыхъ учрежденіяхъ въ губерніи сберегательныхъ кассъ имѣлось	84		
Поступило въ 1910 году вкладовъ	91723	руб.	
На сумму	5927791	"	

V. По почтовой гоньбѣ.

Станцій для перевозки почтъ, эстафетъ и пассажировъ не имѣлось.

VI. По перевозкѣ исключительно почтъ и сопровождающихъ оныя чиновъ (по грунтовымъ трактамъ).

Контрагентовъ, исполняющихъ перевозку почтъ по особымъ условіямъ и кондиціямъ, имѣлось	51		
Уплачено имъ за это отъ казны въ 1910 г.	34598	р.	37 к.
Комплекты лошадей для этихъ контрагентовъ неопредѣлены.			
Въ городѣ же Харьковѣ почты перевозятся хозяйственнымъ способомъ на что израсходовано въ 1910 г.	19828	р.	34 к.

Расколь и сектантство.

Въ предѣлахъ Харьковской губерніи къ 1 января 1911 года, насчитывалось десять религіозныхъ общинъ, зарегистрированныхъ въ порядкѣ ВЫСОЧАЙШЕ утвержденныхъ 17 октября 1906 г. правилъ, изъ нихъ 6 штундо-баптистскихъ и 4 старообрядческихъ.

Количество же незарегистрированныхъ общинъ не поддается точному учету, ибо такія общины находятся въ состояніи формациі, весьма малочислены по своему составу, часто въ свою очередь дробятся на рядъ еще болѣе мелкихъ общинъ, количество членовъ въ которыхъ едва превышаетъ десятокъ—другой, причемъ иногда и это незначительное число участниковъ общины не всегда объединено даже единствомъ мѣстожителства.

Гораздо легче можетъ быть опредѣлено общее количество старообрядческаго и сектантскаго населенія губерніи, которое ежегодно подвергается двойному учету: съ одной стороны—полиціи, а съ другой—епархіальной миссіи.

Количество старообрядческаго и сектантскаго населенія Харьковской губ. по исчисленіямъ полиціи и Епархіальнаго Миссіонерскаго Совѣта.

Уѣзды и города	СТАРООБРЯДЦЕВЪ		ШТУЦО-БАПТИСТОВЪ	
	По свидѣніямъ полиціи	По свидѣніямъ Миссіонерскаго Совѣта	По свидѣніямъ полиціи	По свидѣніямъ Миссіонерскаго Совѣта
Ахтырскій .	—	29	13	24
Богодуховскій .	—	9	917	1121
Валковскій .	—	—	1391	1372
Волчанскій .	2737	2473	200	154
Зміевской .	898	1558	63	59
Изюмскій .	—	24	402	479
Купянскій .	—	1324	—	175
Лебединскій .	—	—	9	9
Старобѣльскій .	1500	1092	207	67
Сумской .	156	160	231	138
Харьковскій .	705	1805	691	1199
Итого	5996	8474	4124	4797

Кромѣ открытыхъ сектъ въ Харьковской губерніи существуютъ и тайныя:

1) Хлыстовство является второю весьма значительною сектою въ Харьковской епархіи, но, какъ тайная, не поддается

точной статистикѣ. Она существуетъ: въ г. Харьковѣ и въ Харьковскомъ уѣздѣ въ с.с.: Островерховкѣ, Артемовкѣ, Озерянкѣ, Березовкѣ, Песочинѣ и г. Золочевѣ.

Въ Валковскомъ уѣздѣ: въ г. Валкахъ и въ с.с.: Ковягахъ, Сидоренковѣ, Огульцахъ, Одринкѣ, Старой Водолагѣ и Минковкѣ.

Въ Зміевскомъ—въ с.с.: Соколовкѣ, Старо-Покровскомъ и Ново-Покровскомъ.

Въ Купянскомъ—въ с.с.: Араповкѣ, Каменкѣ, Отрадной, Тополяхъ, Ново-Георгіевкѣ, Владиміровкѣ и Пескахъ.

Въ Старобѣльскомъ—въ с.с.: Больше-Черниговкѣ, Казначеевкѣ, Бахмутовкѣ, Смольяниновой и Покровкѣ.

Какъ особый видъ хлыстовства въ епархіи имѣетъ широкое распространеніе „Подгоровщина“ въ г. Харьковѣ и въ уѣздахъ:

Харьковскомъ—въ с. Гавриловкѣ.

Ахтырскомъ—въ г. Ахтыркѣ и въ с.с.: Тростянцѣ, Бѣлкахъ, Жагаловкѣ, Каменкѣ, Ясенкахъ, Славгородкѣ, Покровскомъ, Рясномъ, Пушкарномъ, Краснопольѣ, Самотоевкѣ, Бранцовкѣ и Угровдахъ.

Богодуховскомъ—въ с.с.: Ярномъ, Сѣнной, Яблочномъ, Малыжинѣ и Большой Писаревкѣ.

Лебединскомъ—въ с. Алешнѣ.

Сумскомъ—въ с.с.: Верхней Сыроваткѣ, Стецковкѣ и Нижней Сыроваткѣ.

Кромѣ того, по исчисленіямъ епархіальныхъ миссіонеровъ, въ Харьковской губерніи проживаетъ до 80-ти тайныхъ и явныхъ скопцовъ и нѣсколько группъ съ недостаточно выясненными религіозными воззрѣніями, какъ-то: ново-израильтяне, іеговисты и др.

Арестанты и мѣста заключенія ихъ.

1. Число мѣстъ заключенія Харьковской губерніи въ 1910 году оставалось безъ измѣненія.

Изъ 15 мѣстъ заключенія губерніи въ г. Харьковѣ находятся: а) Губернская тюрьма, съ особо устроеннымъ зданіемъ для одиночнаго заключенія и больницы, а также расположеннымъ въ

отдѣльномъ дворѣ, смежномъ съ дворомъ главнаго корпуса, деревяннымъ баракомъ для заразныхъ больныхъ и паровою дезинфекціонною камерой для обеззараживанія, снимаемыхъ съ больныхъ бѣлья и платья и съ особымъ, вновь построеннымъ отдѣленіемъ женской тюрьмы, находящимся въ отдѣльномъ дворѣ; б) Харьковское Исправительное Арестантское Отдѣленіе, состоящее изъ главнаго корпуса для содержанія въ общемъ заключеніи, корпуса одиночнаго заключенія, корпуса ночныхъ разъединеній, служебнаго корпуса, корпуса занимаемаго арестантскими мастерскими, больничнаго корпуса (общая и больница съ заразнымъ отдѣленіемъ), административнаго корпуса и одноэтажно-отдѣльныхъ зданій. Всѣ эти корпуса соединены между собою дворами. Въ мастерскихъ Отдѣленія организовано, въ широкихъ размѣрахъ, производство механической обуви, столярное, портняжное и слесарное ремесло. По состоявшемуся съ Харьковскимъ Уѣзднымъ Земствомъ соглашенію, Земскій Арестный Домъ въ концѣ 1908 г. переданъ въ вѣдѣніе Тюремнаго Вѣдомства, и туда, ввиду скученности арестантовъ въ Харьковской Губернской тюрьмѣ, переведено около 100 человекъ—арестантовъ, а содержащіяся въ арестномъ домѣ женщины, переведены въ женское отдѣленіе Губернской тюрьмы.

Два другихъ Исправительныхъ арестантскихъ отдѣленія на ходятся: одно въ сл. Андреевкѣ, Зміевского уѣзда, а другое въ сл. Печенѣги, Волчанскаго уѣзда. Въ первомъ изъ нихъ—Андреевскомъ, имѣется ткацкая мастерская, выдѣлывающая холстъ для потребностей обмундированія арестантовъ и продажи частнымъ лицамъ, а во второмъ—Печенѣжскомъ, арестанты работаютъ на полевыхъ работахъ въ близъ лежащихъ частновладѣльческихъ экономіяхъ.

Въ каждомъ уѣздномъ городѣ находится по одной тюрьмѣ общаго устройства, изъ которыхъ при Изюмской имѣется особое зданіе для одиночнаго заключенія; въ Купянскѣ же, ввиду значительнаго поврежденія зданія тюрьмы, пожаромъ, бывшимъ 11 сентября 1907 г., во время возникшихъ въ тюрьмѣ беспорядковъ, арестанты содержатся въ мѣстномъ Земскомъ арестномъ домѣ, а такъ какъ арестный домъ оказался недостаточнымъ для содержанія въ немъ значительнаго числа заключенныхъ, то въ концѣ 1908 г. нанято у города помѣщеніе еще на 60 человекъ.

Для временныхъ остановокъ и отдыха пересыльныхъ арестантовъ находится въ слободѣ Ворожбѣ каменный этапный домъ.

Кромѣ того, какъ въ г. Харьковѣ, такъ и въ каждомъ изъ уѣздныхъ городовъ губерніи имѣются арестные дома для содержанія по приговорамъ мировыхъ судей, земскихъ начальниковъ и уѣздныхъ съѣздовъ, а въ Харьковскомъ уѣздѣ существуетъ приютъ для малолѣтнихъ преступниковъ. Всѣ мѣста заключенія помѣщаются въ каменныхъ казенныхъ зданіяхъ, за исключеніемъ Волчанской тюрьмы, помѣщающейся въ казенномъ деревянномъ зданіи, приспособленномъ исключительно для временнаго помѣщенія слѣдственныхъ и подсудимыхъ арестантовъ

Въ отчетномъ году, кромѣ обычнаго мелочнаго ремонта во всѣхъ мѣстахъ заключенія Харьковской губерніи, производился капитальный ремонтъ Печенѣжскаго Исправительнаго арестантскаго Отдѣленія, обошедшійся въ 12592 р. 74 к., а также было приступлено къ работамъ по переустройству Харьковскаго Исправительнаго арестантскаго Отдѣленія подъ временную каторжную тюрьму.

2. Число арестантовъ въ мѣстахъ заключенія:

Къ 1 января 1910 года состояло	5032
Въ теченіе года прибыло	20844
„ „ „ убыло	20773
Къ 1 января 1911 г. оставалось	5103

На довольствіи отъ казны проведено сутокъ:

Въ Харьковской Губернской тюрьмѣ	438591
Временномъ отдѣленіи Харьковской Губернской тюрьмы	69147
Въ Андреевскомъ Исправительномъ арест. Отдѣленіи	154416
Въ Печенѣжскомъ „ „ „ „	143027
Въ Харьковскомъ „ „ „ „	560234

По отдѣльнымъ мѣстамъ заключенія на 1-е января 1911 г. арестанты распредѣлялись такъ:

Исправительное Отдѣленіе Харьковское	1691
„ „ „ Андреевское	426
„ „ „ Печенѣжское	326
Тюрьма Харьковская Губернская	1217
„ „ Ахтырская уѣздная	103

Тюрьма Богодуховская уѣздная	126
„ Валковская „	110
„ Волчанская „	156
„ Зміевская „	126
„ Изюмская „	266
„ Купянская „	116
„ Лебединская „	99
„ Сумская „	256
„ Старобѣльская „	86

3. Ходъ работъ въ тюрьмахъ губерніи за послѣдніе годы показываетъ слѣдующая таблица:

Г О Д А	1906 г.		1907 г.		1908 г.		1909 г.		1910 г.	
	Руб.	К.	Руб.	К.	Руб.	К.	Руб.	К.	Руб.	К.
Заработано	83493	25	110799	72	136574	44	178884	75	220465	91

По отдѣльнымъ мѣстамъ заключенія въ 1910 г. заработанная суммы распредѣляются:

	Руб.	К.
Харьковское Исправительное Отдѣленіе	116251	38
Харьковская Губернская тюрьма	26004	91
Печенѣжское Исправительное Отдѣленіе	17237	71
Сумская уѣздная тюрьма.	15192	30
Андреевское Исправительное Отдѣленіе	12196	69
Волчанская уѣздная тюрьма	5208	07
Изюмская „ „	5105	55

Купянская уѣздная тюрьма	4337	01
Временное Отдѣленіе Харьков. Губернской тюрьмы.	3896	15
Богодуховская уѣздная тюрьма	3521	28
Лебединская " "	2809	—
Старобѣльская " "	2385	13
Зміевская " "	2379	68
Ахтырская " "	2129	85
Валковская " "	1725	20

На работахъ проведено арестантами 940080,5 сутокъ въ томъ числѣ: 368975,25 сутокъ на работахъ виѣшнихъ, 218359,25 сутокъ на работахъ внутреннихъ, 352746 сутокъ на работахъ по тюремному хозяйству.

4. Продовольствіе арестантовъ.

Продовольствіе арестантовъ производилось на тѣхъ же условіяхъ, какъ и въ прошедшемъ году. Арестанты Исправительныхъ арестантскихъ Отдѣленій, Губернской и уѣздныхъ тюремъ довольствовались на счетъ казны, съ добавленіемъ недостающихъ денегъ изъ экономическихъ суммъ Попечительства надъ арестантскими Отдѣленіями, Губернскаго Тюремнаго Комитета и его Отдѣленій, изъ казны на этотъ предметъ отпускалось изъ смѣты Министерства Юстиціи въ тюрьмахъ въ сутки на человѣка: въ Харьковской—9 к., Ахтырской—9 к., Валковской—9 к., Волчанской—8 к., Зміевской—9 к., Изюмской—9 к., Богодуховской—9 к., Купянской—9 к., Лебединской—9 к., Старобѣльской—10 коп. и Сумской—9 к.

Въ Исправительныхъ арестантскихъ Отдѣленіяхъ, кромѣ хлѣба, крупы и соли, выдававшихся по установленной нормѣ отпускалось еще на приварочное довольствіе по 2¹/₂ коп. въ сутки на человѣка, въ Андреевскомъ и Печенѣжскомъ Отдѣленіяхъ, и по 3 к. въ Харьковскомъ Исправительномъ Отдѣленіи.

По всѣмъ мѣстамъ заключенія порядокъ продовольствіа арестантовъ принять хозяйственный, причемъ, за правильнымъ распредѣленіемъ этого довольствія наблюдали, какъ Губернскій Тюремный Инспекторъ, такъ и Директора Комитета и его Отдѣленій.

5. *Распределение арестантовъ по категоріямъ производилось соотвѣтственно закону и строго соблюдалось во всѣхъ мѣстахъ заключенія.*

Поведеніе арестантовъ, вслѣдствіе неуклонно проводимаго принципа строжайшаго порядка, было образцово.

6. *Мѣры духовно-нравственнаго воздѣйствія на арестантовъ.*

Въ церквахъ, состоящихъ при мѣстахъ заключенія, совершались Богослуженія, дѣлались поученія заключеннымъ и велись духовно-нравственныя бесѣды; въ тѣхъ же тюрьмахъ, гдѣ нѣтъ церквей, устроены молитвенныя комнаты.

Почти во всѣхъ тюрьмахъ арестанты обучались чтенію, письму и счетоводству.

Во многихъ тюрьмахъ, а также и въ Исправительныхъ арестантскихъ Отдѣленіяхъ, имѣются устроенныя на экономическія суммы Тюремнаго Комитета, его Отдѣленій и Попечительствами библіотеки изъ книгъ религіозно-нравственнаго содержанія, которыя выдаются заключеннымъ для чтенія.

Библіотеки эти за послѣднее время значительно пополнились книгами, пожертвованными для этой цѣли частными лицами.

Тюремный надзоръ въ мѣстахъ заключенія Харьковской губерніи по штатамъ 1887 г. недостаточенъ, по количеству надзирателей при чрезвычайномъ переполненіи тюремъ.

Численный составъ тюремной администраціи и надзора:

Начальниковъ	15
Помощниковъ	22
(изъ нихъ 7 сверхштатныхъ)	
Надзирателей старшихъ	32
„ младшихъ	377
Дополнительныхъ старшихъ	7
„ младшихъ	79
Надзирательницъ старшихъ	1
„ младшихъ	7

7. *Арестные земскіе дома.*

Помѣщенія для арестуемыхъ по приговорамъ Мирowychъ Судей, Земскихъ Начальниковъ, Мирowychъ и Уѣздныхъ Съѣздовъ, имѣющіеся въ г. Харьковѣ и въ каждомъ изъ уѣздныхъ городовъ

губерніи находятся, въ большинствѣ случаевъ, въ принадлежащихъ Земству домахъ; кормовыя деньги заключеннымъ выдавались отъ Земства, смотря по мѣстнымъ условіямъ. Со стороны Земскихъ Управъ и избираемыхъ Попечителей за ними имѣлось надлежащее наблюденіе.

Арестный домъ г. Купянска временно занятъ для помѣщенія арестантовъ, о чемъ уже сказано выше.

8. Въ Харьковскомъ Исправительномъ Приютѣ, находящемся въ 13 верстахъ отъ г. Харькова, близъ села Дергачей, Харьковскаго уѣзда, призрѣвалось въ теченіе 1910 года малолѣтнихъ по суду и по ходатайству родителей 73, выбыло изъ общаго числа 13 и оставалось къ 1 января 1911 г. — 60. Стоимость движимаго и недвижимаго имущества приюта къ 1 января 1911 года оцѣнивалось въ 108284 р. 91 к.

Въ 1910 году обучалось воспитанниковъ приюта практическому садоводству и огородничеству 30, въ устроенной при приютѣ столярной мастерской 36 и въ сапожной мастерской 7.

Расходъ по содержанію приюта въ 1910 году съ оборотными суммами по столярной мастерской и фермѣ приюта былъ 22750 р. 96 коп., въ томъ числѣ уплачено долговъ прежнихъ лѣтъ 3891 р. 9 к. и оставалось долга 1014 р. 3 к.

Стоимость содержанія одного воспитанника при его обыкновенномъ содержаніи, перевоспитаніи, образованіи и обученіи обошлось среднимъ числомъ въ 1910 году при покрытіи расхода мастерской и приютской фермы собственными заработками въ 210 р. 37 к.

Расходъ по содержанію приюта покрывался въ 1910 г. доходомъ отъ столярной мастерской Приюта (за покрытіемъ жалованья учителю-мастеру, отопленія и освѣщенія, получено чистаго дохода 1496 р. 71 коп.), доходовъ отъ фермы приюта (за уплатой содержанія учителямъ-садовникамъ получено чистаго дохода 2411 р. 89 к.) и суммами, отпущенными на содержаніе приюта Правленіемъ Харьковского Общества Исправительныхъ Приютовъ, которыя поступали въ Правленіе изъ разныхъ источниковъ: годовые членскіе взносы, пожертвованія частныхъ лицъ, пособія отъ Харьковского Городскаго Общественнаго Управленія, пособія отъ Земствъ, пособія отъ казны на продовольствіе, одежду и леченіе для малолѣтнихъ, $\frac{9}{100}$ на капиталъ О-ва, 20% отчисле-

нія Харьковскаго Губернскаго Земства изъ штрафныхъ суммъ и отъ Министерства Земледѣлія и Государственныхъ Имуществъ на практическое обученіе питомцевъ пріюта садоводству и огородничеству.

Все дѣло въ Харьковскомъ Воспитательно-Исправительномъ Пріютѣ шло по заведенному порядку.

Въ 1910 г. кромѣ обыкновеннаго ремонта зданій, былъ произведенъ ремонтъ печей и заново устроенъ навѣсъ для нуждъ фермы пріюта.

На ремонтъ и постройки затрачено 848 р. 77 к. Правленіемъ Общества было обращено особое вниманіе на развитіе и улучшеніе въ культурахъ на пріютскихъ земельныхъ угодьяхъ, съ каковою цѣлью значительно расширено огородничество и вновь заложены декоративные и молодые питомники.

Въ 1910 г. Правленіе Харьковскаго Общества Воспитательно-Исправительныхъ Пріютовъ озабочивалось изысканіемъ средствъ вообще на содержаніе Пріюта и для разнаго рода мѣропріятій по надзору за вышедшими воспитанниками и въ дѣлѣ перевоспитанія и обученія малолѣтнихъ въ самомъ учрежденіи.

9. Губернскій Попечительскій о тюрьмахъ Комитетъ и его Отдѣленія.

Оборотъ суммъ Харьковскаго Губернскаго Попечительнаго о тюрьмахъ Комитета и его Узднхъ Отдѣленій въ 1910 г. выразился въ слѣдующихъ цифрахъ: къ 1 января 1910 г. оставалось 15370 р. 37 к., изъ коихъ въ Государственныхъ бумагахъ 4579 р. 6 к. и наличными деньгами 10791 р. 31 к.; въ 1910 г. поступило 159318 р. 35 к., а всего съ остаткомъ отъ прошлаго года 174688 р. 72 к. Въ тотъ же періодъ времени израсходовано 143311 р. 84 к. и къ 1 января 1911 г. оставалось 19001 р. 51 к.

10. Въ мѣстахъ заключенія г. Харькова, находящіяся тамъ казармы для надзора, настолько тѣсны, что не могутъ вмѣстить всѣхъ надзирателей, особенно семейныхъ, почему приходится для квартиръ надзирателей, нанимать частныя помѣщенія. Изъ числа надзирателей Харьковской Губернской тюрьмы на частныхъ квартирахъ живутъ: семейныхъ 30 человекъ и холостыхъ 10 человекъ; въ Харьковскомъ Исправительномъ Отдѣленіи на частныхъ квартирахъ живетъ семейныхъ надзирателей 48 человекъ. Такимъ образомъ, изъ общаго числа надзирателей—88 человекъ не имѣютъ квартиры.

Народное здравіе.

Врачи. Въ теченіе отчетнаго 1910 года, въ Харьковской губерніи всѣхъ врачей было 632, изъ нихъ 58 женщинъ врачей, фельдшеровъ всѣхъ было 802, изъ нихъ 144 фельдшерицъ; акушерокъ и повивальныхъ бабокъ было 267, зубныхъ врачей 70, дантистовъ 45.

По городамъ и уѣздамъ медицинскій персоналъ распредѣлялся такъ:

Города и уѣзды	Врачи		Фельдшера		Повивал. бабки
	м.	ж.	м.	ж.	
г. Харьковъ	360	39	115	74	61
Его уѣздъ	15	2	52	12	16
г. Ахтырка	4	1	7	1	4
Его уѣздъ	16	1	37	5	12
г. Богодуховъ	2	1	4	1	3
Его уѣздъ	20	1	48	4	19
г. Валки	3	1	6	1	2
Его уѣздъ	4	1	29	1	8
г. Волчанскъ	4	1	5	3	2
Его уѣздъ	16	1	27	22	22
г. Зміевъ	2	—	4	—	3
Его уѣздъ	7	2	39	—	11
г. Изюмъ	6	1	7	3	5
Его уѣздъ	23	—	46	6	15
г. Купянскъ,	4	1	9	2	4
Его уѣздъ	11	1	40	2	12
г. Лебединъ	5	—	6	—	5
Его уѣздъ	12	—	39	—	12
г. Старобѣльскъ	6	—	12	—	3
Его уѣздъ	14	2	63	—	15
г. Сумы	22	1	5	6	8
Его уѣздъ	18	1	58	1	25
Всего	574	58	658	144	267

Б о л ь н и ц ы

Всѣхъ больницъ и пріемныхъ покоевъ въ губерніи въ отчетномъ году функционировало 211, изъ нихъ 1 Харьковская Губернская Земская больница съ психіатрическимъ отдѣленіемъ, 4 клиники Университета, 4 Харьковскаго Городскаго Управленія, 103 земскихъ, 1 Общества Краснаго Креста, 1 Харьковскаго медицинскаго Общества, 15 при учебныхъ заведеніяхъ, 9 тюремныхъ, 3 исправительныхъ арестанскихъ отдѣленій, 1 исправительнаго пріюта малолѣтнихъ преступниковъ, 34 промышленныхъ и 35 частныхъ лицъ.

По городамъ и уѣздамъ больницы и пріемные покои распределялись слѣдующимъ образомъ:

Уѣзды и города	Число больницъ	Число кроватей въ нихъ	Число полъзованныхъ больныхъ	Число умершихъ	Число проведенныхъ больными дней
г. Харьковъ	53	3390	35362	1809	1120555
Харьковскій уѣздъ	23	176	2446	54	36462
Ахтырскій	14	221	3860	138	58414
Богодуховскій	13	239	4034	118	51010
Валковскій	5	112	1635	60	36474
Волчанскій	16	336	5263	254	88982
Зміевской	12	125	1839	78	38475
Изюмскій	15	209	3638	145	61265
Купянскій	11	148	2429	107	36860
Лебединскій	10	142	2577	82	46441
Старобѣльскій	18	155	2749	72	37535
Сумской	21	332	5011	234	74580
В с е г о	211	5585	70843	3151	1687053

А п т е к и.

Всѣхъ аптекъ въ губерніи было 76, изъ нихъ нормальныхъ 54, сельскихъ 21, и аптечныхъ отдѣленій 1. По городамъ и уѣздамъ аптеки распредѣлялись такъ: г. Харьковъ—22, въ Харьковскомъ уѣздѣ 6, въ Ахтырскомъ 7, въ Богодуховскомъ 2, въ Валковскомъ 4, въ Волчанскомъ 3, въ Зміевскомъ 7, въ Изюмскомъ 9, въ Купянскомъ 3, въ Лебединскомъ 2, въ Старобѣльскомъ 2, въ Сумскомъ уѣздѣ 9. Всѣхъ рецептовъ съ ихъ повтореніями поступило въ аптеки 628330, общее число формацевтовъ въ аптекахъ 163, учениковъ 84; аптекарскихъ магазиновъ было въ Харьковской губерніи 77.

Врачебная дѣятельность.

Всѣхъ больныхъ въ губерніи врачами и фельдшерами было зарегистрировано 2610996, изъ нихъ стационарныхъ 72690 и въ амбулаторіяхъ и частной практикѣ 2538306. Изъ общаго числа больныхъ врачами было пользовано 1459748 и фельдшерами 1151248. Въ судебно-медицинскихъ и медико-полицейскихъ осмотрахъ принимали участіе преимущественно городовые и уѣздные правительственные врачи; въ теченіе отчетнаго года ими было произведено 790 вскрытій мертвыхъ тѣлъ и 4003 освидѣтельствваній въ судебно-медицинскомъ отношеніи живыхъ людей. Кромѣ того въ отчетномъ году въ виду наблюдавшихся холерныхъ заболѣваній производились частые осмотры въ санитарномъ отношеніи промышленныхъ и торговыхъ заведеній, базаровъ, площадей, улицъ, домовъ, учреждений и частныхъ лицъ и пр. Всѣхъ привлеченій къ судебной отвѣтственности за неисполненіе требованій санитарнаго надзора, относительно чистоты жилищъ, улицъ, дворовъ и пр., было 2682, число взысканій 1763, оправдано 919, и относительно съѣстныхъ припасовъ—721, число взысканій 684, оправдано 37.

З а р а з н ы я б о л ѣ з н и.

Главнѣйшими инфекціонными болѣзнями, посѣтившими въ отчетномъ году Харьковскую губернію, являются: азіатская холера, тифъ брюшной и сыпной, оспа, скарлатина и дефтеритъ. Причинами распространенія инфекціонныхъ заболѣваній являются въ

большинствѣ случаевъ заносъ болѣзней пришлыми рабочими или рабочими, возвращающимися съ заработковъ, скриваніе жителями больныхъ, скученность и бѣдность населенія, плохая пища, дурного качества питьевая вода, тѣсныя, сырыя и грязныя жилища. Мѣры для предупрежденія развитія эпидемическихъ болѣзней состояли въ изоляціи больныхъ, въ санитарныхъ осмотрахъ жилищъ, базаровъ, промышленныхъ заведеній, въ бактериологическихъ и химическихъ изслѣдованіяхъ питьевой воды и съѣстныхъ продуктовъ. Въ виду объявленія Харьковской губерніи сначала угрожаемой, а затѣмъ неблагополучной по холерѣ, въ губерніи были организованы санитарно-исполнительныя комиссіи: 1 губернская, 5 городскихъ и 11 уѣздныхъ, распространившихъ свою дѣятельность на все, способствовавшее развитію холерной эпидеміи: населеніе губерніи, черезъ земскихъ врачей, учителей и духовенство, было ознакомлено съ признаками холеры, съ мѣрами борьбы съ нею, съ начальными понятіями о гигиенѣ; врачами производились санитарные осмотры колодцевъ, съ производствомъ бактериологическаго изслѣдованія воды въ нихъ, причемъ колодцы съ недоброкачественной водой закрывались для пользованія; были открыты врачебно-питательные пункты, строились временныя лечебныя заведенія, спеціально для холерныхъ больныхъ; медицинскій персоналъ губерніи пополнялся эпидемическими врачами, фельдшерами, санитарями, сестрами милосердія. На фабрикахъ и заводахъ, на желѣзнодорожныхъ станціяхъ и пр. мѣстахъ скопленія народа выдавался бесплатно кипятокъ и имѣлась для питья кипяченая охлажденная вода. Въ цѣляхъ выясненія санитарнаго состоянія фабрикъ и заводовъ Харьковской губерніи, въ связи съ возможнымъ появленіемъ холерныхъ заболѣваній въ 1911 г., г. Губернаторомъ были организованы санитарно-техническія комиссіи въ составѣ членовъ Врачебной Инспекціи, представителей общественныхъ учрежденій, Фабричной Инспекціи и др. лицъ, каковыми комиссіями должны быть осмотрѣны все фабрики и заводы въ теченіе года. Дѣятельность этихъ комиссій не закончилась въ отчетномъ году, но благотворные результаты этой мѣры наблюдаются по всей губерніи.

Заболѣваемость заразными болѣзнями, наиболее широко развившимися въ Харьковской губерніи, распределяется по городамъ и уѣздамъ слѣдующимъ образомъ:

Населенная мѣстность	Число жителей	Холера азитивная	Тифъ брюшной	Тифъ сыпной	Оспа	Скарлатина	Дифтеритъ	Дизентерія	Тифъ возвратный	Итого
г. Харьковъ	236342	281	1311	376	192	1515	1253	740	570	14
Харьковский уѣздъ	270197	310	1868	165	59	1057	1563	617	47	17
Ахтырскій	201178	18	1108	559	661	1100	359	543	162	36
Богодуховскій	187882	36	1459	660	501	1052	785	1048	42	4
Валковский	180457	98	1225	271	222	792	1112	338	34	152
Волчанскій	196985	97	2594	599	572	4292	1878	327	255	8
Зміевской	280490	529	3909	1127	511	1114	1626	970	16	18
Изюмскій	385910	3523	2351	818	386	1408	1367	1099	39	12
Купянский	293621	276	2516	808	463	1606	1402	729	103	13
Лебединскій	217431	84	979	522	43	304	883	574	50	4
Старобѣльскій	453766	3218	3116	44	508	730	4961	1470	—	—
Сумской	293677	84	1899	367	173	914	675	1418	53	66
Итого	3197936	8554	24405	6346	4291	17884	17864	10673	1371	344

Смертность отъ заразныхъ болѣзней, по метрическимъ даннымъ, по уѣздамъ Харьковской губерніи распредѣлялась слѣдующимъ образомъ:

Названіе болѣзней уѣзды	Названіе болѣзней										
	Оспа	Скарлатина	Дифтеритъ	Сыпной тифъ	Брюшной тифъ	Возвратный тифъ	Неопредѣленный тифъ	Дизентерія	Корь	Коклюшъ	Холера
Харьковскій	6	457	271	13	103	2	20	2	140	121	145
Ахтырскій	112	393	67	27	81	11	71	14	68	267	9
Богодуховскій	170	314	89	52	78	1	15	27	108	98	23
Валковскій	53	209	154	21	120	2	23	30	34	57	32
Волчанскій	179	929	314	40	185	8	55	56	284	306	28
Зміевской	268	405	238	103	333	17	130	24	469	405	292
Изюмскій	281	748	349	77	260	16	233	75	528	412	1534
Купянскій	408	685	395	90	144	10	219	56	329	415	155
Лебединскій	1	115	121	37	100	5	32	74	53	130	38
Старобѣльскій	117	192	650	18	181	2	127	68	351	420	1805
Сумской	71	303	103	19	191	2	17	92	164	232	21
Итого	1666	4750	2751	500	1776	76	942	518	2528	2863	4082

Душевно-больные.

Всѣхъ душевно-больныхъ въ губерніи въ отчетномъ году зарегистрировано 3488, изъ нихъ умерло 222.

Ветеринарный отдѣлъ.

Составъ ветеринарнаго персонала.

Всѣхъ ветеринарныхъ врачей въ Харьковской губерніи въ 1910 году числилось 116, а именно: Министерства Внутреннихъ Дѣлъ 10, Военнаго Министерства 8, Государственнаго коннозаводства 3, другихъ вѣдомствъ 21, Губернскаго Земства 2, Уѣзднаго Земства 61, городскихъ 6 и вольнопрактикующихъ 5.

Ветеринарныхъ фельдшеровъ въ губерніи числилось 204, а именно: при ветеринарныхъ врачахъ Министерства Внутреннихъ Дѣлъ 11, Военнаго Министерства 37, Уѣзднаго Земства 137, городскихъ 9 и вольнопрактикующихъ 10.

Э п и з о о т і и.

Отъ эпизоотическихъ болѣзней въ 3339 неблагополучныхъ пунктахъ заболѣло 152016 домашнихъ животныхъ; изъ этого числа выздоровѣло 147471 головъ, пало 4284 и убито 261. По характеру, числу заболѣваній и убыли животныхъ заразныя болѣзни распредѣляются слѣдующимъ образомъ:

1) По сибирской язвѣ:

Названіе уѣздовъ	Количество неблагополучныхъ пунктовъ.	Лошадей			Кр. рога скота			Овецъ			Всего		
		Заболѣло	Выздоров.	П а л о	Заболѣло	Выздоров.	П а л о	Заболѣло	Выздоров.	П а л о	Заболѣло	Выздоров.	П а л о
Харьковскій	39	89	—	89	76	—	76	32	—	32	197	—	197
Ахтырскій	21	33	—	33	40	1	40	—	—	—	73	1	72
Богодуховскій	21	35	—	35	14	—	14	—	—	—	49	—	49
Валковскій	28	40	1	39	37	1	36	—	—	—	77	2	75
Волчанскій	13	14	2	12	6	—	6	1	—	1	21	2	19
Зміевской	41	153	1	152	84	1	84	4	—	4	241	2	239
Павловскій	18	17	3	14	22	3	22	57	—	57	96	6	90
Кулинскій	57	78	4	74	95	—	95	40	—	40	213	4	209
Лебединскій	34	48	—	48	40	1	40	—	—	—	88	1	87
Старобѣльскій	51	69	16	53	39	3	39	4	—	4	112	19	93
Сумской	44	65	1	64	60	4	60	2	—	2	127	5	122
Итого	367	641	28	613	513	14	499	140	—	140	1294	42	1252

2) П о с а п у .

Название уѣздовъ	Количество неблагополучныхъ пунктовъ	Количество лошадей		
		Заболѣло	Паало	Убито
Харьковскій	4	21	—	21
Валковскій	6	15	—	15
Волчанскій	4	9	—	9
Зміевской	12	20	—	20
Изюмскій	27	62	1	61
Купянскій	8	15	—	15
Старобѣльскій	11	19	—	19
Сумской	6	6	—	6
Итого	78	761	1	166

3) П о я щ у р у:

Название уѣздовъ	Количество не- пунктовъ			Лошадей			Кр. рог. скота			Овецъ			Свиней			Всего		
	Пунктовъ	Заболтао	Вязловъ.	Заболтао	Вязловъ.	Палло	Заболтао	Вязловъ.	Палло	Заболтао	Вязловъ.	Палло	Заболтао	Вязловъ.	Палло	Заболтао	Вязловъ.	Палло
Харьковскій	149	—	—	—	—	46	703	703	—	600	555	45	12006	11915	91			
Ахтырскій	58	—	—	—	—	87	4586	4522	64	2710	2484	226	17136	16759	377			
Вогодуховскій	85	—	—	—	—	3	227	225	2	130	130	—	9672	9667	5			
Валковскій	140	—	—	—	—	30	103	103	—	214	209	5	5781	5746	35			
Волчанскій	84	2	2	—	—	1	1096	1096	—	432	432	—	6115	6114	1			
Зміенской	92	—	—	—	—	15	261	261	—	258	258	—	12187	12172	15			
Пязмекій	81	—	—	—	—	20	114	114	—	101	85	16	5414	5378	36			
Кувиискій	195	5	5	—	—	—	241	241	—	2136	2136	—	25369	25369	—			
Лебединскій	154	1	1	—	—	201	4785	4785	—	2048	1976	72	25278	25005	273			
Старобѣльскій	147	—	—	—	—	2	266	266	—	251	251	—	10025	10023	2			
Сумской	113	—	—	—	—	2	913	903	10	826	798	28	12693	12653	40			
Итого	1298	8	8	—	—	407	13295	13219	76	9706	9314	392	141676	140801	875			

4) По баціллярной рожѣ:

Название уѣздовъ	Количество неблагополучныхъ пунктовъ	Количество свиней		
		Забѣгло	Вызоровъ	Пало
Харьковскій	34	364	175	189
Ахтырскій	12	89	27	62
Богодуховскій	13	128	67	61
Валковскій	14	80	17	63
Волчанскій	17	223	116	107
Зміевской	47	766	534	232
Изюмскій	30	283	175	108
Купянскій	59	353	189	164
Лебединскій	35	391	174	217
Старобѣльскій	73	866	554	312
Сумской	19	273	149	124
Итого	353	3816	2177	1639

5) Почумѣ на свиньяхъ:

Название уѣздовъ	Количество неблагопо-лучныхъ пунктовъ	Количество свиней		
		Заболѣло	Выздоров.	Шало
Харьковскій	2	48	8	40
Ахтырскій	2	22	3	19
Богодуховскій	6	42	6	36
Зміевской	12	286	161	170
Изюмскій	5	60	20	40
Купянскій	6	83	49	34
Лебединскій	9	38	4	34
Старобѣльскій	8	23	8	15
Итого	50	602	214	388

6) П о б ѣ ш е н с т в у:

Название уѣздовъ	Количество не- благополучныхъ пунктовъ	Лошадей			Кр. рог. скота			Свиней			Всего		
		Заболѣло	П а л о	У б и т о	Заболѣло	П а л о	У б и т о	Заболѣло	П а л о	У б и т о	Заболѣло	П а л о	У б и т о
Харьковскій	6	4	4	—	5	2	3	1	—	1	10	6	4
Ахтырскій	1	—	—	—	3	2	1	—	—	—	3	2	1
Богодуховскій	1	—	—	—	1	—	1	—	—	—	1	—	1
Валковскій	5	—	—	—	8	1	7	—	—	—	8	1	7
Волчанскій	3	2	2	—	1	1	—	—	—	—	3	3	—
Зміевской	6	1	1	—	6	4	2	—	—	—	7	5	2
Купянскій	5	—	—	—	5	2	3	—	—	—	5	2	3
Лебединскій	2	—	—	—	2	2	—	—	—	—	2	2	—
Старобѣльскій	8	—	—	—	7	3	4	4	2	2	11	5	6
Сумской	3	—	—	—	4	3	1	—	—	—	4	3	1
Итого	40	7	7	—	42	20	22	5	2	3	54	29	25

7) П о о с п ѣ:

Название уѣздовъ	Количество не- благополучныхъ пунктовъ	Количество овецъ		
		Заболѣло	Выздоров.	П а л о
Зміевскій	1	2	2	—
Купянскій	3	21	9	12
Итого	4	23	11	12

8) П О М Ы Т У:

Название уѣздовъ	Количество неблагоро- днѣныхъ пунктовъ	Количество лошадей		
		Заболѣло	Выздоров.	Пало
Харьковскій	33	97	96	1
Ахтырскій	9	56	56	—
Богодуховскій	10	44	43	1
Валковскій	19	60	60	—
Волчанскій	12	13	13	—
Зміевскій	31	60	60	—
Изюмскій	14	16	16	—
Купянскій	24	61	61	—
Лебединскій	28	173	173	—
Старобѣльскій	81	414	409	5
Сумской	14	158	158	—
Итого	275	1152	1145	7

9) По часоткѣ:

Название уѣздовъ	Колпчество не- багопозлпчпнхъ пунптовъ		Лошадей			Кр. рог. скота		Овечь			Всего		
	Заболтао	Вязловр.	Пало	Заболтао	Вязловр.	Пало	Заболтао	Вязловр.	Пало	Заболтао	Вязловр.	Пало	
Харьковскій	51	314	—	41	41	—	—	—	—	355	355	—	
Ахтырскій	9	56	—	10	10	—	—	—	—	66	66	—	
Богодуховскій	9	23	—	1	1	—	—	—	—	24	24	—	
Валковскій	46	136	—	1	1	—	1	—	—	138	138	—	
Волчанскій	25	47	—	1	1	—	—	—	—	48	48	—	
Зміевской	43	193	—	—	—	—	36	36	—	229	229	—	
Изюмскій	17	39	2	—	—	—	—	—	—	39	37	2	
Купянскій	42	127	—	12	12	—	—	—	—	139	139	—	
Лебединскій	39	108	—	2	2	—	—	—	—	110	110	—	
Старобѣльскій	70	458	—	55	55	—	—	—	—	513	513	—	
Сумской	19	78	—	3	3	—	—	—	—	81	81	—	
Итого	370	1579	1577	2	126	126	—	37	37	—	1742	1740	2

10) По актиномикозу:

Название уѣздовъ	Количество крупнаго рогатаго скота				
	Количество неблагопо-лучныхъ пунктовъ	Заболѣло	Выздоров.	Падо	Убито
Харьковскій	21	69	58	—	11
Ахтырскій	7	38	33	—	5
Вогодуховскій	12	39	38	—	1
Валковскій	16	29	29	—	—
Волчанскій	16	24	24	—	—
Зміевской	28	107	94	—	13
Изюмскій	20	33	24	1	8
Купянскій	65	141	136	—	5
Лебединскій	32	58	50	—	8
Старобѣльскій	55	184	171	—	13
Сумской	8	28	26	1	1
Итого	280	750	683	2	65

11) По инфлюэнцѣ.

Названіе уѣздовъ	Количество неспособныхъ къ труду	Количество лошадей		
		Заболѣло	Выздоров.	Пало
Харьковский	10	53	51	2
Ахтырскій	3	19	19	—
Валковскій	9	43	43	—
Волчанскій	19	20	19	1
Зміевской	13	60	60	—
Изюмскій	4	12	11	1
Купянскій	9	39	39	—
Лебединскій	14	38	38	—
Старобѣльскій	25	73	72	1
Сумской	33	118	117	1
Итого	139	475	469	6

12) По эмфизематозному карбункулу:

Название уѣздовъ	Количество неблагополучныхъ пунктовъ	Колич. крупнаго рог. скота		
		Заболѣло	Выздоров.	П а л о
Волчанскій	1	1	—	1
Зміевской	7	26	—	26
Изюмскій	1	1	—	1
Купянскій	2	5	—	5
Лебединскій	9	10	—	10
Старобѣльскій	4	5	—	5
Итого	24	48	—	48

13) По столбняку:

Название уѣздовъ	Количество неблагополучныхъ пунктовъ	Количество лошадей		
		Заболѣло	Выздоров.	П а л о
Купянскій	1	1	—	1
Старобѣльскій	6	7	1	6
Итого	7	8	1	7

14) По пироплазмозу:

Название уѣздовъ	Количество неблагополучныхъ пунктовъ	Лошадей			Кр. рог. скота			Всего		
		Заболѣло	Выздоров.	Пало	Заболѣло	Выздоров.	Пало	Заболѣло	Выздоров.	Пало
Харьковскій .	2	—	—	—	45	42	3	45	42	3
Волчанскій .	2	—	—	—	2	1	1	2	1	1
Изюмскій .	1	—	—	—	3	1	2	3	1	2
Купянскій .	4	—	—	—	7	7	—	7	7	—
Лебединскій.	7	—	—	—	34	34	—	34	34	—
Старобѣльск.	1	1	1	—	—	—	—	1	1	—
Итого .	17	1	1	—	91	85	6	92	86	6

15) По туберкулозу:

Название уѣздовъ	Количество неблагополучныхъ пунктовъ	Колич. крупнаго рог. скота		
		Заболѣло	Пало	Убито
Харьковскій . . .	1	1	—	1
Купянскій . . .	1	1	—	1
Лебединскій . . .	1	1	—	1
Старобѣльскій . . .	2	2	—	2
Итого . . .	5	5	—	5

16) По петехіальному тифу:

Названіе уѣздовъ	Количество неблагополучныхъ пунктовъ	Количество лошадей		
		Заболѣло	Выздоров.	Пало
Зміевской	1	1	—	1
Итого	1	1	—	1

17) По дизентеріи:

Названіе уѣздовъ	Количество неблагополучныхъ пунктовъ	Колич. крупнаго рогат. скота		
		Заболѣло	Выздоров.	Пало
Харьковскій	15	49	46	3
Зміевской	2	16	16	—
Лебединскій	6	28	22	6
Старобѣльскій	8	18	18	—
Итого	31	111	102	9

Но кромѣ борьбы съ инфекціонными заболѣваніями, дѣятельность ветеринарныхъ врачей проявилась еще въ слѣдующемъ:

1) Врачебная помощь была оказана 480727 больнымъ животнымъ.

2) Привито предохранительныхъ вакцинъ сибирской язвы—первой и второй 166237 животнымъ.

3) Привито 100226 свиньямъ рожистой сыворотки и 1-й и 2-й вакцины.

4) Изслѣдовано на сапъ малленномъ 834 подозрѣваемыхъ въ зараженіи лошадей.

5) Изслѣдовано на туберкулезъ туберкулиномъ 737 рогатаго скота.

6) Осмотрѣно:

- а) на ярмаркахъ, выпасахъ и при отправкахъ 783619 животныхъ;
- б) на бойняхъ предъ убоемъ 374490 животныхъ;
- в) въ разныхъ пунктахъ продажи и отправки 523714 сырыхъ кожъ;
- г) тамъ же 7358 пуд. кишекъ;
- д) тамъ же 54195 пуд. мясныхъ продуктовъ;
- е) тамъ же 158659 пуд. шерсти, волоса, щетины, костей, роговъ и проч.

Переходъ крестьянскаго населенія отъ общиннаго землевладѣнія къ личной собственности.

Общее число домохозяевъ, заявившихъ требованіе объ укрѣпленіи, причитающейся части общинной земли—въ личную собственность, было по губерніи 111306. Изъ нихъ окончательно перешло къ личной собственности въ порядкѣ ст. ст. 9—29 Зак. 14 іюня 1910 года—73668 домохозяевъ, укрѣпившихъ за собою 411355 дес. $607\frac{9}{10}$ саж. земли. Число отдѣльныхъ домохозяевъ, заявившихъ требованія о выдачѣ удостовѣрительныхъ листовъ въ порядкѣ ст. ст. 1—7 Закона 14 іюня 1910 г.; было 2156; изъ нихъ окончательно перешло къ личной собственности 451, укрѣпившихъ за собою 1262 дес. $1838\frac{3}{4}$ саж. Въ распоряженій Ликвидационнаго Отдѣла Харьковскаго Отдѣленія Крестьянскаго Поземельнаго Банка состояло 97 имѣній, съ общей площадью въ 63595,75 дес., изъ каковой земли образовано 586 хутора.

У Т Ъ Д Ы

	Общее число докоховцевъ въ дачныхъ тѣрахъ, общ. укр. въ дачн. соб. земл.	Общее число докоховцевъ укрѣпленіе земл за компан. окончан. состоят. по постан. Указн. Свѣдѣн.	Площадь земли укрѣпленной за домохозяйствами въ пор. ст. 9—20 Зако- на 14 июня 1910 г.		Число отдѣл. докох. заявлн. треб. о инд. удостов. актовъ въ пор. 1—7 ст. ст. 3, 14 июня 1910 г.		Число докоховцевъ по заявл. конхъ сост. постан. Свѣдѣн. общ. утвержден. удост. актовъ.	Дес.	Саж.	Площадь земли у домохозяевъ по дѣламъ конхъ утвер- жденн удостов. акты У. Свѣдѣн.	Число имѣній		
			Дес.	Саж.	Дес.	Саж.					Число имѣній въ земл. вѣдѣн.	Число обра- зовавшихся	Число обра- зовавшихся
Ахтырскій	7880	5208	22570	1181	45	—	—	—	—	—	—	—	—
Богодуховскій	9433	7032	32958	14	103	4	12	1919 1/2	6	1027	—	—	—
Валковскій	6145	4010	13638	2070	123	17	56	916	2	5137,1	—	—	—
Волчанскій	8031	4737	20005	1450 1/4	123	34	107	1934	10	6800,86	96	—	—
Зміевской	15070	8460	45374	1362	23	4	11	1183	5	2331,9	—	—	—
Изюмскій	12192	7158	39071	993 1/2	806	70	300	452 1/4	18	13778,72	98	—	—
Купянскій	15433	12923	88107	1181 1/2	107	28	144	757	33	10517,5	92	—	—
Лебединскій	7372	6040	23836	2251	167	78	252	375	1	388,1	—	—	—
Старобѣльскій	10360	10036	92000	—	105	9	23	2230	12	12455,51	236	—	—
Сумской	4367	2721	5018	1514	385	187	606	1023	4	1113,22	87	—	—
Харьковскій	8303	5343	23174	616	100	11	21	640	6	3376,81	—	—	—
Итого по губерніи	111306	73008	411355	1077 1/10	2156	451	1262	1838 1/4	97	63595,57	580	—	—

Народное просвѣщеніе.

Въ отчетномъ 1910 году всѣхъ учебныхъ заведеній въ Харьковской губерніи, находящихся въ вѣдѣніи Харьковского Учебнаго Округа, состояло 1302.

Учебныя заведенія распредѣлялись:

Наименованіе учебныхъ заведеній	Число учебныхъ заведеній	Число учащихся		Число учащихся	Сумма расходованная на содержаніе учебныхъ заведеній	
		м.	ж.		Руб.	К.
Харьковскій Университетъ	1	3824	228	255	973717	09
Харьковскій Технологическій Институтъ	1	1171	—	68	353378	61
Харьковскій Ветеринарный Институтъ	1	381	—	39	130414	52
Фельдшерская при немъ школа	1	27	—	9	2100	—
Мужскія гимназіи	9	2974	—	218	433102	24
Реальныхъ училищъ	5	1545	—	112	201968	85
Техническихъ „	1	—	—	—	—	—
Учительскихъ семинарій	1	114	—	15	33137	50
Женскихъ гимназій:						
а) казенныхъ	13	—	5313	430	347991	98
б) частныхъ	15	—	3266	433	235358	56
Женскихъ прогимназій:						
казенныхъ	3	—	474	41	31983	76
Частныхъ учебныхъ заведеній:						
1-го разряда	17					
2-го „	3	3207	1331	411	—	—
3-го „	32					
Городскія училища	16	2096	—	123	91706	—
Ремесленные училища	12	841	—	93	138992	—
Начальныя училища:						
городскія	136	82631	32390	3463	2355606	—
сельскія	1035					

Въ вѣдѣніи дирекціи народныхъ училищъ Харьковской губерніи состояло 1280 училищъ, въ томъ числѣ: городскихъ 16, ремесленныхъ 12, частныхъ 52, воскресныхъ школъ 29, начальныхъ 1171. Число училищъ увеличилось противъ 1909 г. на 23.

Учащихъ въ этихъ училищахъ въ 1910 г. было 4212, въ томъ числѣ: законоучителей 1156, учителей 1039, учительницъ 2017.

Учащихся въ этихъ училищахъ въ 1910 году было 124966 а именно: 89655 мужскаго пола и 35311 женскаго пола. По вѣроисповѣданіямъ учащіеся распредѣлялись слѣдующимъ образомъ: православныхъ 122803, другихъ христіанскихъ исповѣданій 1169, іудейскаго — 994. Число учащихся увеличилось противъ предыдущаго года на 6747.

Окончило курсъ въ 1910 году 12796, выбыло до окончанія курса 23100.

На содержаніе всѣхъ училищъ въ 1910 году поступило изъ разныхъ источниковъ 2755875 руб., болѣе чѣмъ въ 1909 году на 456007 рублей.

Переселеніе крестьянъ.

Переселеніе крестьянъ изъ Харьковской губерніи въ Сибирь, въ сколько нибудь замѣтныхъ размѣрахъ, возникаетъ съ 1880 г. Въ періодъ съ 1880 по 1892 годъ регистраціи переселенцевъ не существовало, — по приблизительному же подсчету переселилось за это время всего до 10000 душъ; затѣмъ съ 1892 г. по 1905 г. вышло изъ Харьковской губерніи до 20000 переселенцевъ. Главной причиной переселенія крестьянъ въ Сибирь является быстрый ростъ сельскаго населенія, при незначительномъ увеличеніи количества земли, находящейся въ пользованіи крестьянъ, и при очень низкомъ уровнѣ хозяйственной техники. Если прослѣдить погодно измѣненіе въ размѣрахъ переселенія, то замѣтны сильныя колебанія въ цифрахъ. Эти колебанія зависятъ отъ весьма различныхъ причинъ, изъ нихъ на первомъ планѣ надо поставить неурожай. Въ отчетномъ 1910 году, по сравненію съ предшествующимъ 1909 годомъ, переселенцевъ было больше. Такое явленіе зависитъ почти всецѣло отъ урожая. Ниже помѣщены таблицы о состояніи переселенія крестьянъ Харьковской губ. за послѣднія пять лѣтъ. Показанныя въ вѣдомостяхъ цифры можно считать болѣе или менѣе точными только по отношенію къ переселенцамъ, идущимъ по проходнымъ свидѣтельствамъ; учетъ же самовольныхъ переселенцевъ, идущихъ по паспортамъ, могъ быть только приблизительнымъ.

Число переселенцевъ изъ Харьковской губерніи за 1906—1910 г.г.

	Г О Л А									
	1906		1907		1908		1909		1910	
	По прох.- нмт. свидѣ- тельствамъ	По паспор- тамъ	По прох.- нмт. свидѣ- тельствамъ	По паспор- тамъ	По прох.- нмт. свидѣ- тельствамъ	По паспор- тамъ	По прох.- нмт. свидѣ- тельствамъ	По паспор- тамъ	По прох.- нмт. свидѣ- тельствамъ	По паспор- тамъ
	Душъ	Душъ	Душъ	Душъ	Душъ	Душъ	Душъ	Душъ	Душъ	Душъ
Ахтырскій	27	5	205	20	400	320	813	475	506	427
Богодуховскій	80	46	765	58	1599	395	921	318	1145	1036
Валковскій	328	86	459	35	687	1196	973	547	765	709
Волчанскій	274	29	831	151	352	1285	728	271	1123	1001
Зміевской	475	704	1397	103	1799	1420	2345	662	1830	1745
Изюмскій	908	355	2069	688	2133	2626	2337	538	1439	1283
Купянский	741	198	2521	523	3056	2700	3174	753	1931	1693
Лебединскій	132	40	1567	49	1435	1376	1322	489	1837	1673
Старобѣльскій	911	781	6128	918	1408	3570	2157	472	1043	993
Сумской	79	20	197	94	572	926	1413	391	466	430
Харьковскій	27	9	225	12	657	306	836	173	501	429
	3982	2273	16364	2631	14068	16120	17019	5089	12586	11424

У Б З Д Ы

Число переселенцевъ Харьковской губерні за 1906—1910 г.г.
возвратившихся обратно.

УѢЗДЫ	Г О Д А				
	1906	1907	1908	1909	1910
	Душъ обоого пола	Душъ обоого пола	Душъ обоого пола	Душъ обоого пола	Душъ обоого пола
Ахтырскій . . .	—	18	С в ѣ д ѣ н і н ѣ т ь	103	113
Богодуховскій .	5	34		114	316
Валковскій . . .	21	32		107	44
Волчанскій . . .	20	83		174	325
Зміевскоі	93	89		232	396
Изюмскій	90	133		354	311
Купянскій	70	132		377	382
Лебединскій . .	11	11		109	628
Старобѣльскій .	75	458		693	890
Сумскоі	16	13		74	140
Харьковскій . .	2	28		41	89
	403	1031		—	2378

ДЛЯ ЗАМѢТОКЪ

№	Имя	Фамилия	Отчество	Возраст	Замѣтки
1	Иван	Иванов	Иванович	25	...
2	Петр	Петров	Петрович	30	...
3	Александр	Александров	Александрович	28	...
4	Сергей	Сергеев	Сергеевич	32	...
5	Михаил	Михайлов	Михайлович	27	...
6	Владимир	Владимиров	Владимирович	31	...
7	Андрей	Андреев	Андреевич	29	...
8	Дмитрий	Дмитриев	Дмитриевич	33	...
9	Игорь	Игорьев	Игорьевич	26	...
10	Николай	Николаев	Николаевич	34	...
11	Павел	Павлов	Павлович	24	...
12	Алексей	Алексеев	Алексеевич	35	...
13	Юрий	Юрьев	Юрьевич	23	...
14	Илья	Ильин	Ильинич	36	...
15	Константин	Константинов	Константинович	22	...
16	Геннадий	Геннадьев	Геннадьевич	37	...
17	Вячеслав	Вячеславов	Вячеславович	21	...
18	Лев	Левин	Левинич	38	...
19	Марк	Марков	Маркович	20	...
20	Аркадий	Аркадьев	Аркадьевич	39	...
21	Тимофей	Тимофеев	Тимофеевич	19	...
22	Степан	Степанов	Степанович	40	...
23	Василий	Васильев	Васильевич	18	...
24	Антон	Антоньев	Антоньевич	41	...
25	Федор	Федоров	Федорович	17	...
26	Матвей	Матвеев	Матвеевич	42	...
27	Иван	Иванов	Иванович	16	...
28	Павел	Павлов	Павлович	43	...
29	Александр	Александров	Александрович	15	...
30	Сергей	Сергеев	Сергеевич	44	...
31	Михаил	Михайлов	Михайлович	14	...
32	Владимир	Владимиров	Владимирович	45	...
33	Андрей	Андреев	Андреевич	13	...
34	Дмитрий	Дмитриев	Дмитриевич	46	...
35	Игорь	Игорьев	Игорьевич	12	...
36	Николай	Николаев	Николаевич	47	...
37	Павел	Павлов	Павлович	11	...
38	Алексей	Алексеев	Алексеевич	48	...
39	Юрий	Юрьев	Юрьевич	10	...
40	Илья	Ильин	Ильинич	49	...
41	Константин	Константинов	Константинович	9	...
42	Геннадий	Геннадьев	Геннадьевич	50	...
43	Вячеслав	Вячеславов	Вячеславович	8	...
44	Лев	Левин	Левинич	51	...
45	Марк	Марков	Маркович	7	...
46	Аркадий	Аркадьев	Аркадьевич	52	...
47	Тимофей	Тимофеев	Тимофеевич	6	...
48	Степан	Степанов	Степанович	53	...
49	Василий	Васильев	Васильевич	5	...
50	Антон	Антоньев	Антоньевич	54	...
51	Федор	Федоров	Федорович	4	...
52	Матвей	Матвеев	Матвеевич	55	...
53	Иван	Иванов	Иванович	3	...
54	Павел	Павлов	Павлович	56	...
55	Александр	Александров	Александрович	2	...
56	Сергей	Сергеев	Сергеевич	57	...
57	Михаил	Михайлов	Михайлович	1	...
58	Владимир	Владимиров	Владимирович	58	...
59	Андрей	Андреев	Андреевич	0	...
60	Дмитрий	Дмитриев	Дмитриевич	59	...
61	Игорь	Игорьев	Игорьевич	58	...
62	Николай	Николаев	Николаевич	57	...
63	Павел	Павлов	Павлович	56	...
64	Алексей	Алексеев	Алексеевич	55	...
65	Юрий	Юрьев	Юрьевич	54	...
66	Илья	Ильин	Ильинич	53	...
67	Константин	Константинов	Константинович	52	...
68	Геннадий	Геннадьев	Геннадьевич	51	...
69	Вячеслав	Вячеславов	Вячеславович	50	...
70	Лев	Левин	Левинич	49	...
71	Марк	Марков	Маркович	48	...
72	Аркадий	Аркадьев	Аркадьевич	47	...
73	Тимофей	Тимофеев	Тимофеевич	46	...
74	Степан	Степанов	Степанович	45	...
75	Василий	Васильев	Васильевич	44	...
76	Антон	Антоньев	Антоньевич	43	...
77	Федор	Федоров	Федорович	42	...
78	Матвей	Матвеев	Матвеевич	41	...
79	Иван	Иванов	Иванович	40	...
80	Павел	Павлов	Павлович	39	...
81	Александр	Александров	Александрович	38	...
82	Сергей	Сергеев	Сергеевич	37	...
83	Михаил	Михайлов	Михайлович	36	...
84	Владимир	Владимиров	Владимирович	35	...
85	Андрей	Андреев	Андреевич	34	...
86	Дмитрий	Дмитриев	Дмитриевич	33	...
87	Игорь	Игорьев	Игорьевич	32	...
88	Николай	Николаев	Николаевич	31	...
89	Павел	Павлов	Павлович	30	...
90	Алексей	Алексеев	Алексеевич	29	...
91	Юрий	Юрьев	Юрьевич	28	...
92	Илья	Ильин	Ильинич	27	...
93	Константин	Константинов	Константинович	26	...
94	Геннадий	Геннадьев	Геннадьевич	25	...
95	Вячеслав	Вячеславов	Вячеславович	24	...
96	Лев	Левин	Левинич	23	...
97	Марк	Марков	Маркович	22	...
98	Аркадий	Аркадьев	Аркадьевич	21	...
99	Тимофей	Тимофеев	Тимофеевич	20	...
100	Степан	Степанов	Степанович	19	...

Списокъ обществъ существующихъ въ Харьковской губерніи.

Въ г. Харьковѣ.

Кредитныя:

- 1) Общество Взаимнаго Кредита мелкихъ промышленниковъ.
- 2) Общество Взаимнаго Кредита приказчиковъ.

Ссудо-Сберегательныя:

- 1) Ссудо-Сберегательное Товарищество.
- 2) Ссудо-Сберегательная Касса служащихъ въ Харьковской Губернской Земской больницѣ.
- 3) Ссудо-Сберегательная Касса служащихъ Русскаго Паровозостроительнаго и Механическаго Общества.
- 4) Ссудо-Сберегательная Касса служащихъ товарищества Соколовъ и Жмудскій въ Харьковѣ.
- 5) Ссудо-Сберегательная Касса служащихъ въ отдѣленіяхъ товарищества „Печатня Яковлева“.
- 6) Ссудо-Сберегательная Касса служащихъ товарищества В. Г. Пономаревъ и П. П. Рыжовъ въ Харьковѣ.
- 7) Ссудо-Сберегательная Касса служащихъ В. Ф. Федорова въ г. Харьковѣ.
- 8) Ссудо-Сберегательная Касса служащихъ при Харьковской центральной почтово-телеграфной конторѣ.

Профессиональныя:

- 1) Общество рабочихъ картонажнаго производства г. Харькова.
- 2) Общество картузно-шляпнаго производства г. Харькова.
- 3) Общество парикмахеровъ г. Харькова и Харьковской губерніи.
- 4) Общество приказчиковъ г. Харькова и Харьковской губерніи.

- 5) Общество конторщиковъ и бухгалтеровъ г. Харькова и Харьковской губерніи.
- 6) Общество подмастерьевъ портныхъ и портнихъ г. Харькова.
- 7) Общество рабочихъ табачныхъ производствъ г. Харькова и Харьковской губерніи.
- 8) Общество рабочихъ конфектнаго производства г. Харькова.
- 9) Общество рабочихъ печатнаго дѣла въ г. Харьковѣ.
- 10) Профессиональное общество фармацевтовъ г. Харькова.
- 11) Общество Харьковской артели портныхъ.
- 12) Общество артели русскихъ инженеровъ г. Харькова.
- 13) Харьковское Общество типографовъ и литографовъ.
- 14) Харьковское Общество переплетчиковъ и линовщиковъ гор. Харькова.
- 15) Общество 1-й конторы публичныхъ посыльныхъ въ гор. Харьковѣ.
- 16) Харьковская трудовая артель дворниковъ и швейцаровъ.
- 17) Харьковская артель комиссіонеровъ.

Т о р г о в ы я:

- 1) Вспомогательное Общество Харьковскаго Купеческаго сословія.
- 2) Общество 1-й Харьковской биржевой артели.
- 3) Общество 2-й Харьковской биржевой артели.
- 4) " Харьковской биржи.
- 5) " Московской Варваринской биржевой артели въ Москвѣ.

Сельско-Хозяйственныя:

- 1) Императорское Россійское Общество плодководства.
- 2) Харьковское Общество сельскаго хозяйства и сельско-хозяйственной промышленности
- 3) Южно-Русское Общество акклиматизаціи.
- 4) Императорское Общество размноженія охотничьихъ и промышленныхъ животныхъ и правильной охоты.

Взаимопомощи:

- 1) Общество Взаимнаго вспоможенія наборщиковъ г. Харькова.
- 2) Общество Взаимнаго Вспомоществованія работающихъ на табачныхъ фабрикахъ.

- 3) Общество Взаимнаго вспомошествованія приказчиковъ г. Харькова.
- 4) Общество потребителей лицъ занятыхъ въ торговыхъ и промышленныхъ предпріятіяхъ г. Харькова и Харьковской губерніи подъ названіемъ „Трудъ“.
- 5) Общество Взаимнаго вспомошествованія подмастерьевъ портныхъ г. Харькова.
- 6) Общество Трудовой артели подъ названіемъ „Трудовая артель рабочихъ по дереву“.
- 7) Общество заводского товарищества Гельферихъ-Саде добровольной пожарной дружины.
- 8) Общество Трудовая помощь въ г. Харьковѣ.
- 9) Церковно-пѣвческое Общество взаимной помощи.
- 10) Общество взаимно-помощи служащихъ и лицъ свободныхъ профессій.
- 11) Общество потребителей служащихъ на Харьково-Николаевской ж. д.
- 12) Общество Взаимнаго вспомошествованія занимающихся письменнымъ трудомъ.
- 13) Харьковское Общество взаимной помощи работниковъ электротехники.
- 14) Общество Взаимнаго вспомошествованія на случай смерти.
- 15) Общество взаимно-помощи служащихъ по сельскому хозяйству и сельско-хозяйственной промышленности.
- 16) Общество Взаимнаго вспоможенія занимающихся ремесленнымъ трудомъ.
- 17) Общество Взаимнаго вспоможенія трудящихся женщинъ.
- 18) Общество взаимн. вспоможенія учительницъ и воспитательницъ.
- 19) Общество взаимной помощи фельдшеровъ, фельдшерицъ, лѣкарскихъ помощниковъ, лѣкарскихъ помощницъ и повивальныхъ бабокъ.
- 20) Общество Харьковской артели продавцовъ, произведеній печати г. Харькова.
- 21) О-во Взаимопомощь 1893.

Просвѣтительныя:

- 1) Общество для завѣдыванія и содержанія Харьковской женской Ремесленной школы.
- 2) Общество Харьковского Союза Русскаго народа.
- 3) Харьковское Общество русскихъ людей.
- 4) Харьковской Общественной Библіотеки.
- 5) Харьковское Общество распространенія въ народѣ грамотности.

- 6) 1-я школа Харьковскаго Отдѣленія Императорскаго Русскаго Техническаго Общества.
- 7) Иоанно-Предтеченское Общество трезвости при Спасо-Преображенской церкви г. Харькова.
- 8) Торговая школа Общества взаимнаго вспоможенія приказчиковъ г. Харькова.
- 9) Торговыхъ классовъ Харьковскаго Купеческаго Общества.
- 10) 3-й школы Харьковскаго Отдѣленія Императорскаго Русскаго Техническаго Общества.
- 11) Библиотека служащихъ Южныхъ желѣзныхъ дорогъ.
- 12) Харьковское 0-во русскихъ женщинъ.

Религіозныя:

- 1) Общество вѣрующихъ евангельскихъ христіанъ баптистовъ въ г. Харьковѣ.

Медицинскія:

- 1) Общество Харьковской городской амбулаторной дѣтской и гинекологической лѣчебницы.
- 2) Харьковское Медицинское Общество.
- 3) Общество ночное дежурство врачей г. Харькова.
- 4) Харьковское Общество помощь роженицамъ.
- 5) Общество союза для борьбы съ дѣтской смертностью въ Россіи.
- 6) Русское Общество Краснаго Креста.

Попечительныя объ учащихъ:

- 1) Общество вспомошествованія нуждающимся учащимся 14-го городского училища г. Харькова.
- 2) Общество столовыхъ для недостаточныхъ студентовъ г. Харькова.
- 3) Общество для пособія нуждающимся студентамъ Императорскаго Харьковскаго университета.
- 4) Общество попеченія о нуждающихся учащихся въ низшихъ учебныхъ заведеніяхъ г. Харькова.
- 5) Общество вспомошествованія учащимся дѣтямъ служащихъ Курско-Харьково-Севастопольской ж. д.

- 6) Общество вспомоществованія нуждающимся учащимся Харьковской 4-й гимназіи.
- 7) Общество попеченія о бѣдныхъ ученикахъ Харьковской 1-й гимназіи.
- 8) Общество вспомоществованія нуждающимся учащимся 2-й Харьковской женской гимназіи.
- 9) Общество попеченія о бѣдныхъ ученикахъ Харьковской 2-й гимназіи.
- 10) Общество попеченія о нуждающихся ученицахъ Харьковской Маріинской женской гимназіи.
- 11) Общество попеченія о нуждающихся ученикахъ Харьковского реального училища.
- 12) Общество попеченія о нуждающихся учащихся въ Музыкальномъ училищѣ Харьковского отдѣленія Императорскаго музыкальнаго Общества.
- 13) Попечительство объ учащихся Харьковской Губернской фельдшерско-акушерской школы.
- 14) О-во попеченія о нуждающихся ученикахъ Харьковского Коммерческаго училища.
- 15) О-во попеченія о недостаточныхъ слушательницахъ Харьковского женскаго частнаго Медицинскаго Института, Харьковского Медицинскаго О-ва.

Художественныя, музыкальныя, техническія и спеціальныя:

- 1) Общество Харьковской школы изящныхъ искусствъ.
- 2) Товарищество Харьковскихъ Художниковъ.
- 3) Харьковское Художественное училище.
- 4) Общество квартетнаго пѣнія.
- 5) Общество Любителей оркестровой и камерной музыки.
- 6) Общество музыкальнаго кружка.
- 7) Музыкальная школа Л. С. Немировскаго въ г. Харьковѣ.
- 8) Музыкальные курсы игры на фортепьяно свободнаго художника Л. Г. Карповой въ г. Харьковѣ.
- 9) Харьковское Общество Императорскаго Музыкальнаго Общества.
- 10) Общество Харьковскихъ оркестровыхъ музыкантовъ.
- 11) Императорское Русское Техническое Общество.
- 12) Общество фотографовъ любителей въ г. Харьковѣ.
- 13) Харьковское Гимнастическое Общество.
- 14) Харьковское Гимнастическое Общество „Соколь“.
- 15) Харьковское О-во эсперантистовъ.

- 16) Харьковское О-во Фениксъ.
- 17) Южно-Русскій автомобильный клубъ.
- 18) Харьковское О-во любителей природы.

Благотворительныя:

- 1) Общество покровительства лицамъ освобожденнымъ изъ мѣстъ заключенія въ г. Харьковѣ
- 2) Харьковское Музыкальное Благотворительное Общество.
- 3) Общество „Ясли“ въ г. Харьковѣ.
- 4) Приходскія попечительства при православныхъ церквяхъ.
- 5) Попечительное Общество о домѣ Трудолюбія въ г. Харьковѣ.
- 6) Харьковское Латышское Общество вспоможенія.
- 7) Харьковское Французское Благотворительное Общество.
- 8) Общество пособія бѣднымъ евреямъ г. Харькова.
- 9) Швейцарское благотворительное Общество
- 10) Общество призрѣнія малолѣтнихъ безпріютныхъ сиротъ.
- 11) Убѣжище для бѣдныхъ дѣтей при богадѣльнѣ Харьковскаго мѣщанскаго Общества.
- 12) Германское благотворительное Общество.
- 13) Харьковское Губернское Дворянское Общество вспоможенія.
- 14) Караимское благотворительное Общество въ г. Харьковѣ.
- 15) Странно-пріемный домъ учрежденный въ г. Харьковѣ вдовой кол. сов. А. Н. Гутобъ.
- 16) Общество дома Братской Дружины.
- 17) Благотворительныя учрежденія Харьковскаго Евангелическо-лютеранскаго прихода.
- 18) Общество попечительства о бѣдныхъ Римско-Католическаго исповѣданія въ г. Харьковѣ.
- 19) Общество поощренія женскаго труда, состоящее подъ покровительствомъ Его Императорскаго Высочества, Великаго Князя Михаила Николаевича.
- 20) Благотворительное Общество въ г. Харьковѣ.
- 21) Попечительство о бѣдныхъ Троицкаго прихода г. Харькова.
- 22) Нѣмецкое дамское Общество въ г. Харьковѣ.
- 23) Харьковское нѣмецкое Общество.
- 24) Общество ремесленнаго братства при Харьковской Римско-Католической церкви.
- 25) Общество при Харьковской Римско-Католической церкви, попечительство приюта для бѣдныхъ мальчиковъ имени К.С. Вагнера.
- 26) Объ участковыхъ по приходамъ попечительствахъ о бѣдныхъ гор. Харькова.

- 27) Общество пособія черноработчимъ на Югѣ Россіи, утвержденное съѣздомъ мѣстныхъ Горнопромышленниковъ.
- 28) Попечительство о бѣдныхъ при Александровской больницѣ въ г. Харьковѣ.
- 29) Общество попеченія о больныхъ дѣтяхъ г. Харькова и его окрестностей.
- 30) Русское Общество покровительства животныхъ, состоящее подъ покровительствомъ Ея Императорскаго Величества, Государыни Императрицы Маріи Ѳеодоровны.
- 31) Русское Общество покровительства животныхъ, состоящее подъ покровительствомъ Его Императорскаго Высочества Великаго Князя Дмитрія Константиновича.
- 32) О-во Дѣтскій Садъ.

Въ Ахтырскомъ уѣздѣ.

К р е д и т н ы я :

- 1) Ахтырское Кредитное Товарищество.
- 2) Ахтырская уѣздная земская касса мелкаго кредита.
- 3) Общество Взаимнаго Кредита.
- 4) Котелевское Кредитное Товарищество.
- 5) Литовское Кредитное Товарищество, района Кириковской волости.
- 6) Хухрянское Кредитное Товарищество.
- 7) Бѣльчанское Кредитное Товарищество.
- 8) Чернетчанское Кредитное Товарищество, района Ахтырской волости.
- 9) Тростянецкое Кредитное Товарищество.
- 10) Боромлянское " " "
- 11) Боромлянское Общество Взаимнаго Кредита
- 12) Краснопольское
- 13) Покровское
- 14) Ряснянское
- 15) Славгородское
- 16) Жигайловское

Кредитныя
Т-ва

Ссудо-Сберегательныя:

- 1) Ссудная касса Общества мѣщанъ г. Ахтырки.
- 2) Ахтырская
- 3) Тростянецкая
- 4) Хухрянская
- 5) Боромлянская
- 6) Кириковская

Волостныя
Ссудо-сбере-
гательныя
кассы.

Сельско-Хозяйственныя:

- 1) Котелевское Сельско-хозяйственное Общество.
- 2) Боромлянское Общество Сельскаго хозяйства.
- 3) Краснопольско-Рясняеское " "
- 4) Славгородское Общество " "
- 5) Жигайловское " "

Попечительныя объ учащихя:

- 1) Общество попеченія о нуждающихся ученикахъ Ахтырской мужской гимнази.
- 2) Общество вспомошествованія нуждающимся ученицамъ Ахтырской женской гимнази.
- 3) Боромлянское Общество о нуждающихся учащихя въ с. Боромлѣ.

В з а и м о - П о м о щ и:

- 1) Янковское
- 2) Угроѣдское
- 3) Славгородское
- 4) Пушкарское
- 5) Тростянецкое
- 6) Котелевское

О-ва потреби-
телей



Въ Богодуховскомъ уѣздѣ.

Кредитныя:

- 1) Краснокутское
- 2) Больше-Писаревское
- 3) Яменское
- 4) Городнянское
- 5) Богодуховское

Кредитныя
Т-ва

Ссудо-Сберегательныя:

- 1) Сберегательная касса Краснокутско-Качаловскаго Общества.
- 2) Вспомогательная касса Краснокутскаго мѣщанскаго Общества.

Сельско-Хозяйственныя:

- 1) Краснокутское сельско-хозяйственное Общество.
- 2) Отдѣленіе Богодуховскаго сельско-хозяйственнаго общества въ сл. Большой Писаревкѣ.
- 3) Лютовское Отдѣленіе Богодуховскаго сельско-хозяйственнаго Общества.
- 4) Богодуховское сельско-хозяйственное Общество.

Въ Валковскомъ уѣздѣ.

Ссудо-Сберегательныя:

- 1) Валковское ссудо-сберегательное товарищество.
- 2) Ссудо-Сберегательная касса служащихъ въ Валковскомъ уѣздѣ.
- 3) Новоселовское ссудо-сберегательное товарищество.
- 4) Валковское крестьянское товарищество.

Сельско-Хозяйственныя:

- 1) Валковское сельско-хозяйственное Общество.
- 2) Коломское сельско-хозяйственное Общество.

Просвѣтительныя:

- 1) Отдѣлъ Валковскаго Союза Русскаго Народа.
- 2) Новоселовскій отдѣлъ Харьковскаго Союза Русскаго Народа.

- 3) Минковскій отдѣлъ Харьковскаго Союза Русскаго Народа.
- 4) Замосскій отдѣлъ Союза Русскаго Народа.

Попечительныя объ учащихся:

- 1) Валковское Общество попеченія о бѣдныхъ ученикахъ 4-хъ класснаго училища и ученицахъ городской женской прогимназiи.
- 2) Ново-Водолажское общество вспомошествованія бѣднымъ учащимся.

Благотворительныя:

- 1) Валковское благотворительное Общество.

Музыкальныя и спеціальныя:

- 1) Валковское Общество любителей музыкальнаго и драматическаго искусства.
- 2) Валковское Общественное собраніе.
- 3) Люботинское Общественное собраніе.

В з а и м о - П о м о щ и :

- | | |
|---------------------|---------------|
| 1) Ново-Водолажское | О-ва |
| 2) Люботинское | потребителей. |

Въ Валковскомъ уѣздѣ.

К р е д и т н ы я :

- 1) Волчанское
- 2) Ольховатское
- 3) Велико-Бурлуцкое
- 4) Шиповатское
- 5) Козинковское
- 6) Рубленовское
- 7) Николаевское 1-е
- 8) Землянковское
- 9) Никольское
- 10) Волчанско-Хуторское

Кредитныя
Товарищества.

- | | |
|--|------------------------|
| 11) Кисляковское | Кредитныя Товарищества |
| 12) Николаевское 2-е | |
| 13) 1-е Гниличанское | |
| 14) Ефремовское | |
| 15) Бѣло-Колодезское | |
| 16) Терновское | |
| 17) Графское | |
| 18) Мартовское | |
| 19) Старо-Салтовское | |
| 20) Юрченковское | |
| 21) Печенѣгское | |
| 22) Ссудо-Сберегательная касса при Валчанск. волостн. правленіи. | |

В з а и м о - П о м о щ и :

- | | |
|-------------------------|---------------|
| 1) с. Волчанскіе хутора | О-ва |
| 2) Велико-Бурлуцкое | потребителей. |

Сельско-Хозяйственныя:

- | | |
|---|------------------------------------|
| 1) Велико-Бурлуцкое | Сельско-Хозяйственныя
Общества. |
| 2) Шиповатское | |
| 3) Козинковское | |
| 4) Николаевское 1-е | |
| 5) Никольское | |
| 6) Волчанскихъ Хутороуъ | |
| 7) Николаевское 2-е | |
| 8) Ефремовское | |
| 9) Петропавловское | |
| 10) Мартовское | |
| 11) Старо-Салтовское | |
| 12) Юрченковское | |
| 13) Общество потребителей г. Волчанска. | |

Въ Зміевскомъ уѣздѣ.

К р е д и т н ы я :

- 1) Алексѣевскій сельскій Банкъ.
- 2) Тарановское Кредитное Товарищество.
- 3) Охченское " " "
- 4) Волохоярское " " "

Просвѣтительныя:

- 1) Кочетовское отдѣленіе Харьковскаго Общества распространенія въ народѣ грамотности.

Попечительныя объ учащихя:

- 1) Общество вспомошествованія бѣднымъ ученикамъ и ученицамъ г. Зміева.

- 1) Общество содѣйствія благоустройству дачной мѣстности с. Кочетокъ.

В з а и м о - П о м о щ и :

- | | |
|----------------|---------------|
| 1) Андреевское | О-во |
| 2) Борщевское | потребителей. |

Въ Изюмскомъ уѣздѣ.**К р е д и т н ы я :**

- 1) Общество взаимнаго кредита Изюмскаго Уѣзднаго Земства.
- 2) Барвенковское Общество Взаимнаго Кредита.

Профессіональныя:

- 1) Славянское отдѣленіе Харьковскаго Профессіональнаго Общества Приказчиковъ г. Харькова и Харьковской губ.

Сельско-Хозяйственныя:

- 1) Торецкое Общество сельскаго хозяйства.

В з а и м о - П о м о щ и :

- 1) Общество Взаимнаго вспоможенія въ г. Изюмѣ.

Просвѣтительныя:

- 1) Славянскій Комитетъ Харьковскаго Общества распространенія въ народѣ грамотности.
- 2) Славянскій отдѣлъ Харьковскаго Союза Русскаго Народа.
- 3) Краматорскій подъ-отдѣлъ Славянскаго отдѣла Харьковскаго Союза Русскаго Народа.
- 4) Изюмскій отдѣлъ Харьковскаго Союза Русскаго Народа.

Р е л и г і о з н ы я :

- 1) Орѣховатская Община русскихъ христіанъ баптистовъ.
- 2) Никополь-Петровская Община русскихъ христіанъ баптистовъ.

М е д и ц и н с к і я :

- 1) Бальнеологическое Общество при Славянскихъ Минеральныхъ водахъ.

П о п е ч и т е л ь н ы я о б ъ у ч а щ и х с я :

- 1) Славянское Общество вспомошествованія нуждающимся учащимся въ учебныхъ заведеніяхъ г. Славянска.
- 2) Общество вспомошествованія нуждающимся учащимся Изюмскаго Реального Училища.
- 3) Общество вспомошествованія нуждающимся учащимся Изюмской женской гимназіи.

Х у д о ж е с т в е н н ы я и М у з ы к а л ь н ы я :

- 1) Общество любителей музыкальнаго и драматическаго искусства.

Б л а г о т в о р и т е л ь н ы я :

- 1) Славянское Отдѣленіе Харьковскаго Благотворительнаго Общества.
- 2) Общество пособія недостаточнымъ больнымъ лѣчащимся на Славянскихъ Минеральныхъ водахъ.

В з а и м о - П о м о щ и .

- | | |
|----------------------|--------------|
| 1) Ново-Николаевское | О-во |
| 2) Мочебиловское | потребителей |
| 3) Шандроговское | |

В ь К у п я н с к о м ь у ѣ з д ѣ .

К р е д и т н ы я :

- 1) Купянское Кредитное Товарищество.
 - 2) Купянской Городской Общественный Банкъ.
 - 3) Касса Мелкаго Кредита г. Купянска.
 - 4) Петропавловское
 - 5) Александро-Невское
 - 6) Волоско-Балаклеяское
- Кредитныя
Товарищества.

- 7) Двурѣчанское
- 8) Покровское
- 9) Нижне-Дурванское
- 10) Тарасовское
- 11) Сватово-Луцкое
- 12) Куземовское
- 13) Кабанское
- 14) Ново-Краснянское
- 15) Кругляковское
- 16) Песчанское
- 17) Гороховатское
- 18) Боровское
- 19) Выше-Соленовское

Кредитныя Товарищества

Сельско-Хозяйственныя:

- 1) Купянское сельско-хозяйственное Общество.
- 2) Сватово-Лучское " " "
- 3) Ново-Никольское " " "
- 4) Сеньковское отдѣленіе Купянскаго сельско-хозяйств. Общество.
- 5) Гороховатское " " " "

В з а и м о - П о м о щ и:

- 1) Купянское Общество потребителей.
-
- 1) Кремянское Общество Народная Польза.

Въ Лебединскомъ уѣздѣ.

К р е д и т н ы я:

- 1) Общество взаимнаго кредита Лебединскаго уѣзднаго земства.
- 2) Лебединское
- 3) Алеманское
- 4) Чупаховское
- 5) Рябушкинское
- 6) Ворожбянское
- 7) Межеричское
- 8) Марковское
- 9) Аннинское
- 10) Ольшанское
- 11) Терновское

Кредитныя
Товарищества.

Ссудо-Сберегательныя:

1) Недригайловское мѣщанское ссудо-сберегательн. товарищество.

Взаимо-Помощи:

- 1) Чупаховское
- 2) Ворожбянское
- 3) Марковское
- 4) Ольшанское
- 5) Вишкинское
- 6) Ленинское

Общество
потребителей

Благотворительныя:

1) Лебединскій уѣздный комитетъ попечительства о народной трезвости.

Въ Старобѣльскомъ уѣздѣ.

К р е д и т н ы я :

- 1) Алексѣевское
- 2) Закотянское
- 3) Осиновское
- 4) Ново-Россашанское
- 5) Бѣлолуцкое
- 6) Танюшевское
- 7) Павловское
- 8) Ново-Бѣлянское
- 9) Кабычинское
- 10) Денежниковское
- 11) Ново-Айдарское
- 12) Пантюхенское

Кредитныя
Товарищества

Ссудо-Сберегательныя:

1) Ссудо-Сберегательная касса при уѣздномъ съѣздѣ для служащихъ въ правительствен. и общественныхъ учрежденіяхъ г. Старобѣльска.

Сельско-Хозяйственныя:

- 1) Закотянское сельско-хозяйственное Общество.
- 2) Танюшевское " "

Въ Сумскомъ уѣздѣ.

Кредитныя:

- 1) Верхне-Сыроватское
- 2) Велико-Бобринское
- 3) Нижне-Сыроватское
- 4) Сумское
- 5) Искринковское

Кредитныя
Т-ва.

(1)
(2)
(3)
(4)
(5)
(6)
(7)

Ссудо-Сберегательныя:

- 1) 1-я Павловская ссудо-сберегательная касса.

Взаимо-Помощи:

- 1) Ворожбянское потребительное Общество.

Торговыя:

- 1) Сумское отдѣленіе 1-й Харьковской Биржевой артели.

Въ Харьковскомъ уѣздѣ.

Кредитныя:

- 1) Больше-Даниловское
- 2) Основянское
- 3) Казачье-Лопанское
- 4) Золочевское
- 5) Должанское
- 6) Непокрытянское
- 7) Циркуновское
- 8) Дергачевское
- 9) Ольшанское
- 10) Бабаевское
- 11) Васищевское

Кредитныя Товарищества.

(1)
(2)
(3)
(4)
(5)
(6)
(7)
(8)
(9)
(10)
(11)
(12)

Ссудо-Сберегательныя:

- 1) Липецкое
- 2) Жихорское
- 3) Мерэфянское
- 4) Основянское

Ссудо-Сб.
Т-ва.

(1)
(2)

Сельско-Хозяйственные:

- 1) Золочевское Сельско-Хозяйственное Общество.
- 2) Липецкое
- 3) Дергачевское

Взаимо-Помощи:

- 1) Общество служащих Южно-Русского Т-ва пеньковой и канатной промышленности.
- 2) Лисичанское О-во потребителей.
- 3) Поселка Южного
- 4) Дворьяное Кутянское

Благотворительныя:

- 1) Дергачевское благотворительное О-во.

1) Дергачевское	100	100
2) Липецкое	100	100
3) Дергачевское	100	100
4) Липецкое	100	100
5) Дергачевское	100	100
6) Липецкое	100	100
7) Дергачевское	100	100
8) Липецкое	100	100
9) Дергачевское	100	100
10) Липецкое	100	100
11) Дергачевское	100	100
12) Липецкое	100	100
13) Дергачевское	100	100
14) Липецкое	100	100
15) Дергачевское	100	100
16) Липецкое	100	100
17) Дергачевское	100	100
18) Липецкое	100	100
19) Дергачевское	100	100
20) Липецкое	100	100

Фабрики и Заводы

въ г. Харьковѣ.

Паровыя мельницы:

Фамиліи владѣльцевъ	Число рабочихъ	Мѣсто расположенія
1) Яснаго Як. Абр.	20	Дворянская ул., № 13.
2) Бр. Молдавскіе	91	Франковская ул., соб. домъ.
3) Дубинскіе Ю. Г. и К ^о	35	Петинская ул., № 114.
4) Фабриканта М. Б.	18	Конюшенная ул., № 1.
5) Линецкой Л. Я.	10	Ивановская ул., № 30.

Механическіе:

1) Юдинъ П. В.	50	Примѣровская ул., № 1.
2) Мельгозе Л. Я.	250	Конная ул., № 39.
3) Т-во Шапара	80	Мурмыловскій пер., № 10.
4) Т-во Гельферихъ-Саде	1435	Корсиковская ул., № 15.
5) Харьк. Паровоз. зав.	1534	Петинская ул., № 126.
6) Блейхертъ и Эйхперъ	60	Москалевская ул., № 55.
7) Трепке Э. В.	130	Черноглазовская ул., № 23.
8) Пильстремъ	190	Конторская ул., № 77.
9) Фонъ-Дитмаръ	30	Тюремная ул., № 10.
10) Сикорскій неогор. кассъ	20	Рыбная ул., № 32.
11) Гритчинъ	4	Семирадскій пер., № 13.
12) Лелье А. К.	13	Воскресенская пл., № 8.
13) Уваровскій и Ткаченко	5	Петинская ул.
14) Астаховъ	4	Рыжовская ул. № 1.

Жестяно-коробочные:

1) Кокъ	15	Харьковская наб., № 9.
---------	----	------------------------

Кирпичные:

1) Кабановъ И. К.	200	Конецъ Сумской ул.
2) Т-во Бар.Э.Э.Бергенгейма	600	Кузинская ул., № 3/7.

Кафельные:

Фамилиі владѣльцевъ	Число рабочихъ	Мѣсто расположенія
1) Петровъ В. В.	35	Москалевская ул., № 91.

Бетонные:

1) Аполчинъ А. В.	40	Кузнечная ул., № 30.
-------------------	----	----------------------

Алебастровые:

1) Богомоловъ Т. А.	11	Ващенковскій пер., № 16.
2) Косичъ Н. С.	30	Подольскій пер., № 23.

Мраморные:

1) Саммовилла	45	Соляниковскій пер., № 14.
2) Абиатти	10	М.-Гончаровская ул., № 1.

Типографіи и Литографіи:

1) Губернская типографія	60	Соборная площадь.
2) Адольфъ Дарре	—	Московская ул., соб. домъ.
3) Т-во Печатня Яковлева	176	Б.-Гончаровская ул. № 2.
4) Калугинъ	5	Екатеринославскій пер. № 8.
5) Беркманъ	—	Екатеринославская ул., № 9.
6) Аршавская	15	Ярославская улица.
7) Печатное Дѣло	30	Блещевскій пер., № 3.
8) Дрейшпиль и С-я	—	Плетневскій пер., соб. домъ.
9) Зильбербергъ	—	Донецъ-Захаржевская ул., с. д.
10) Шмерковичъ	—	Московская ул., д. Иванова.
11) Цукерманъ	—	Рыбная ул., № 25.
12) Либина	—	Рыбная ул., д. Леща.
13) Грубманъ	—	Москалевская ул.
14) Петровъ	—	Рыбная ул., д. Когана № 32.
15) Сергѣевъ и Гальченко	—	Московская ул.
16) Иванченко	—	Костюринскій пер.

Фамилии владѣльцевъ	Число рабочихъ	Мѣсто расположенія
17) Молчадскій	—	Подольскій пер., соб. домъ.
18) Бенгисъ	—	Петровскій пер., соб. домъ.
19) Печатникъ	—	Рыбная ул., № 28.
20) Вязигина	—	Дѣвичья ул., соб. домъ.
21) Южный Край	—	Сумская ул., № 13.
22) Утро	—	Никол. пл., д. Зем. Банка.
23) Коммерческая	—	Подольскій пер.
24) Беверсдорфъ	—	Подольскій пер.

Масляныхъ красокъ и лака:

1) Бѣляевъ	7	Конторская ул., № 92.
2) Бочаровъ	80	Б.-Гончаровская ул., № 18.
3) Гольбергъ Г. О.	8	Занковская ул., № 106.
4) Фурмановы М. и Д.	3	Конторскій пер.

Мыловаренные:

1) Якимовъ Н. П.	5	Нетечинская наб., № 13.
2) Готлибъ и Голынский	4	Воскресенская пл., № 19.
3) Якимовъ С. В.	11	Нетечинская наб., № 13.
4) Ноздрунова Мар. О.	4	Мороховецкая наб., № 15.
5) Богдановъ Г. И.	2	Нетечинская наб., № 3.
6) Фуксъ Р. Б.	27	Зеленая ул., № 23.
7) Воловникъ М. О.	8	Журавлевская ул., № 8.
8) Фрейманъ	5	Пушкинская ул., № 96.
9) Берновскій М. З.	1	Фроловскій пер., № 8.
10) Бочаровъ	—	Б.-Гончаровская ул., № 18.

Шерстомоичные:

1) Петренко Е. М.	230	Газовая ул., № 6.
-------------------	-----	-------------------

Ситценабивные:

1) Полтавцевой Л. Н.	закрѣта	Основянская ул., № 57.
----------------------	---------	------------------------

Столярно-паркетныя и мебельныя:

Фамиліи владѣльцевъ	Число рабочихъ	Мѣсто расположенія
1) Воронцовы	18	Старо-Мясницкая ул., № 4.
2) Межеричеръ	12	Рыбная ул., № 21.
3) Гуревичъ.	5	Зміевская ул. № 33/35.

П а к е т н ы я :

1) Шутовъ	15	Кузнечная ул., № 25.
2) Курляндскій	9	Соляниковскій пер., № 6.
3) Цетлинъ	25	Лопатинскій пер., № 14.

Кортонажно-коробочныя:

1) Гофманъ и Деуэль	120	Мѣщанская ул., 17.
2) Блюмштейнъ	42	Ярославская ул., № 1.

Т а б а ч н ы я :

1) Бурасъ	—	Скобелевская пл., № 7.
2) Бр. Кальфъ	200	Нетеченская ул., № 37.
3) Иликъ	90	Кузнечная ул., № 36.

Г и л ь з о в ы я :

1) Сушинъ	3	Харьковскій пер., № 6.
2) Шиманскій	—	Скобелевская пл., № 32.
3) Бр. Авахъ	12	Гимназическая наб., № 13.
4) Каминеръ	100	Кузнечная ул., № 17.
5) Акуловы	12	Лопатинскій пер., № 18.
6) Либинъ	5	Нетеченская ул., № 26.

К о л б а с н ы я :

1) Карпачевъ	10	Журавлевская ул., № 2.
2) Гринъ	23	Соляниковскій пер., № 18.
3) Кононенко	3	Фроловскій пер., № 8.

Б а р а н о ч н ы я :

Фамилии владѣльцевъ	Число рабочихъ	Мѣсто расположенія
1) Сазоновъ	17	Университетская ул., № 47.
2) Гладковъ	7	Университетская ул., № 49.
3) Сиротинъ	20	Газетный пер., № 5.
4) Кондратова	8	Лопанская наб., № 3.

Макаронныя:

1) Сайдаковскій	7	Валковская ул., № 110.
2) Романенко	45	Конторская ул., № 29.

Конфектныя и пряничныя.

1) Жуковы	52	Конная пл., № 7.
2) Романенко И. П.	75	Маринская ул., № 20.
3) Замятины	10	Фонарный пер., № 23.
4) Бакановъ	30	Воскресенская ул., № 33.
5) Воловникъ	200	Екатеринославская ул., № 6.
6) Фамелись (произв. халвы)	20	Соляниковскій пер., № 12.
7) Поповъ В. К.	40	Соляниковскій пер., № 6.
8) Каргышевъ	41	Торговый пер., № 12.
9) Жоржъ-Борманъ	750	Кацарская ул., № 24—26.
10) Романенко	300	Конторская ул., № 29.
11) Муравьевъ	80	Екатеринославская ул., № 23.
12) Кондратовъ	7	Университетская ул., № 45.

Пиво-Медоваренныя:

1) Безшкуркова	40	Кузнечный пер., № 1.
2) Игнатищевъ	110	Б.-Панасовская ул., № 76.
3) Мессерле	10	Гвзниковскій пер., № 8.

Фруктовыхъ водъ:

1) Лившицъ	6	Нетеченская наб., № 10.
2) Шиловъ	10	Симоновскій пер., № 5.

Фамиліи владѣльцевъ. Число рабочихъ. Мѣсто расположенія

- | | | |
|---------------------|---|---------------------------|
| 3) Насл. Мальцевыхъ | 7 | Гордіенковская ул., № 24. |
| 4) Булаховскій | 5 | Конторская ул., № 21. |
| 5) Шейнфогель | 3 | Ярославская ул., № 18. |

У к с у с н ы е:

- | | | |
|---------------|----|------------------------|
| 1) Лещъ | 12 | Рыбная ул., № 17. |
| 2) Жевержеевъ | 4 | Клочковская ул., № 67. |
| 3) Одеръ | 7 | Нетечинская наб., № 8. |

Заводъ гальваническихъ элементовъ:

- | | | |
|------------------------|---|---------------------------|
| 1) Мейеръ Пав. и Серг. | 7 | Единовѣрческая ул., № 46. |
|------------------------|---|---------------------------|

Электрическія станціи:

- | | | |
|-----------------------------|----|-------------------------|
| Городская электрич. станція | 70 | Кузнечная ул., № 58. |
| Ванифатовъ П. Н. | 3 | Баннй пер., № 8. |
| Монне А. А. | 4 | Екатеринославская, № 5. |

Г а з о в ы е:

- | | | |
|--------------------------|----|-------------------------|
| Городской газовой заводъ | 25 | Мороховецкая ул., № 15. |
|--------------------------|----|-------------------------|

В о д о ч н ы е:

- | | | |
|------------------------|-----|-----------------------|
| Казенный винный складъ | 179 | Тарасовская ул., № 9. |
|------------------------|-----|-----------------------|

Въ Ахтырскомъ уѣздѣ.

Паровыя мельницы:

Фамиліи владѣльцевъ	Число рабочихъ	Мѣсто расположенія
1) Ахтырское Т-во	70	г. Ахтырка.
2) Фоменко И. А.	2	"
3) Финенко	3	"
4) Ластовцевъ	2	"
5) Кухненко	3	"
6) Насл. Кенигъ	60	"
7) Высоч. утв. Т-во	75	с. Боромля.
8) Кулибабинъ	2	с. Боромля.
9) Насл. Вейсъ	7	с. Грязное. Краснокутск. вол.
10) Ярцева И. В.	3	с. Соматовка, Краснои. вол.
11) Харитоненко П. И.	3	с. Угроѣды. Покровской вол.
12) Рожковъ	2	сл. Котельва.
13) Т-во Курило и Бойко	60	г. Ахтырка.

Керосино-двигательныя мельницы:

1) Луговой С. М.	3	с. Тростянецъ.
2) Матусевичъ	2	с. Боромля.
3) Фоменко И. А.	2	с. Краснополье.
4) Сумцовъ И. А.	2	с. Боромля.

Водяныя мельницы:

1) Бразоль Л. С.	2	с. Журавное.
2) Его-же	2	с. Сколька.
3) Его-же	1	д. Доброславовка, Ахтыр. в.
4) Чернетченское С-кое О-во	2	с. Лутищи, Хухр. вол.
5) Колонтаевскій В. В.	2	с. Хухра.
6) Севастьяновъ Г. А.	1	д. Буймеровка, Ахтырск. вол.
7) Шимановъ И. Л.	1	д. Доброславовка, Ахт. вол.
8) Ахтыр. Св.-Троицк. мон.	2	д. Доброславовка, Ахт. вол.
9) Тоже	2	х. Клементовъ, Тростян. вол.
10) Криницкій	1	с. Бакировка.

Фамили владѣльцевъ Число Мѣсто расположенія
рабочихъ

11) Куриный	1	д. Литовка.
12) Жуковъ	1	с. Преображенск. Красноп. в.
13) Ряснянск. Св.-Димит. мон.	3	с. Рясное.
14) Тоже	3	х. Высочинъ, Ряснянской вол.
15) Цыгрикъ К.	1	с. Деревки, Котелевской вол.
16) Грищенко Г.	1	с. Млинки, Котелевской вол.
17) Андреевской церкви	2	тамъ-же.
18) Шило И.	1	тамъ-же.
19) Тютюновы Д. С. и И. Н.	2	д. Березовка.
20) Богатченко Ф. И.	2	с. Пушкарное.
21) Николенко И. Е.	—	—
22) Мищенко И. И.	—	—

Сахаро-рафинадные:

1) Насл. Кенигъ	1116	с. Тростянецъ.
-----------------	------	----------------

Свекло-сахарные:

1) Насл. Кенигъ	913	с. Тростянецъ.
2) Харитоненко П. И.	125	с. Янковъ-Рогъ, Кирик. вол.
3) Харитоненко П. И.	630	с. Угрофды, Покровской вол.
4) Т-во Мезеновск. сах. зав.	400	с. Мезеновка, Славг. в.
5) Т. д. Л. Гуревичъ съ С-ми	500	с. Славгородъ; Славгор. вол.
6) Насл. Вейссъ	220	с. Грязное, Краснопольск. в.

Винокуренные:

1) Насл. Кенигъ	30	с. Тростянецъ.
2) Виноградовъ П. З.	27	с. Лутиши, Хухрянской вол.
3) Хоменко Г. И.	20	х. Высокій, Ахтырской вол.
4) Куриловъ М. В.	23	д. Сосенка, Ахтырск. вол.
5) Ярцевъ И. А.	34	с. Преображенское.
6) Подольская Л. М.	24	с. Преображенское.

Пивоваренные:

1) Дворскій Р. О.	5	с. Старо-Ивановка, Ахт. вол.
-------------------	---	------------------------------

С а л о г о н н ы е:

Фамилии владельцев	Число рабочихъ	Мѣсто расположенія
1) Бондаренко Ф. П.	2	г. Ахтырка.
2) Марущенко М. П.	2	Тоже.
3) Бойко М. М.	2	Тоже.

С в ѣ ч н ы е:

1) Свѣчной восковой заводъ	1	г. Ахтырка.
----------------------------	---	-------------

М ы л о в а р е н н ы е:

1) Бобровъ Г. И.	2	г. Ахтырка.
------------------	---	-------------

К о ж е в е н н ы е:

1) Ярцевъ П. В.	6	с. Самогоевка, Красноп. вол.
-----------------	---	------------------------------

Л ѣ с о п и л ь н ы е:

1) Насл. Кенигъ	130	с. Тростянецъ.
-----------------	-----	----------------

П а р к е т н ы е:

1) Насл. Кенигъ	80	с. Тростянецъ.
-----------------	----	----------------

К и р п и ч н ы е:

1) Насл. Вейссъ	6	с. Грязное, Краснопольск. вол.
2) Садовой Т. Ф.	3	с. Покровское, Краснопол. в.
3) Уманскій А. Е.	3	Тоже.
4) Черненькій С. М.	3	Тоже.
5) Королевъ П. В.	3	Тоже.
6) Гаморъ Ф. В.	3	Тоже.

Фамилиі владѣльцевъ	Число рабочихъ	Мѣсто расположенія
7) Ткаченко Ф. Д.	10	с. Славгородъ.
8) Ряснян. Св. Димитрія мон.	8	с. Рясное.
9) Харитоненко П. И.	65	Михайл. экон., Покров. вол.
10) Круглякъ Я. В.	6	с. Угровды.
11) Воснесенской церкви	9	сл. Котельва.
12) Троицкой церкви	15	Тоже.
13) Всѣхсвятской церкви	7	Тоже.
14) Николаевской церкви	8	Тоже.
15) Худолѣй П. И.	8	Тоже.
16) Казанской церкви	15	с. Деревки, Котел. вол.

Керосиновые склады:

1) Горштейнъ І. А.	2	ст. Краснополье, Б.-С. ж. д.
--------------------	---	------------------------------

Въ Богодуховскомъ уѣздѣ.

Паровыя мельницы:

1) Т-во Шнейдеръ и Калитоевъ	6	г. Богодуховъ.
2) Шатанько И.	2	Тоже.
3) Левашевъ Н.	3	с. Сѣнное.
4) Богатырь Д. Г.	3	с. Лютовка.
5) Харитоненко П. И.	12	с. Пархомовка.
6) Литвиновы В. Г. и И. М.	14	Парх. лѣсн. Харитоненко.
7) Юнинъ А. П.	1	х. Глобовка; Полк.-Никит. в.
8) Харитоненко П. И.	1	Тоже.
9) Логвиновъ С. С.	2	сл. Каплуновка.
10) Рожковъ Е. М.	2	сл. Пархомовка.
11) Шатанько И. И.	6	д. Рѣдьковка.
12) Насл. Кенигъ	1	с. Гуты.
13) Насл. Кенигъ	1	д. Кленовое.
14) Павло-Ольгинское Т-во	6	с. Колонтаево.
15) Харитоненко П. И.	348	Елен. экон., Мурафской вол.

Фамиліи владѣльцевъ	Число рабочихъ	Мѣсто расположенія
16) Касьяненко П.	2	с. Мурафа.
17) Пигуренко	3	д. Капитоновка, Рандовск. вол.
18) Папуця	3	с. Филенко, Рублевск. вол.
19) Гнипа Т.	2	д. Рядковка, Рядковской вол.
20) Хащина	3	с. Мурафа.
21) Темнохудь Т. М.	—	с. Козѣвка.

Водяныя мельницы:

1) Воблиевъ А. И.	2	д. Петровская, Красн. вол.
2) Коцій Е.	2	с. Чернетчина, Красн. вол.
3) Насл. Кенигъ	1	с. Кленовое.
4) Думчиковъ и Костровъ	2	с. Добринское.

Керсино-двигательныя:

1) Гармашъ П. О.	4	с. Павловка.
2) Шатанько П.	4	х. Олейниковъ, Красн. вол.

Свекло-сахарныя:

1) Харитоненко П. И.	400	с. Пархомовка.
2) Насл. Кенигъ	550	с. Гуты, Полк.-Никитовск. вол.
3) Павло-Ольгинское Т-во	309	с. Колонтаево.
4) Харитоненко П. И.	348	д. Подолянка, Мурафской в.

Винокуренныя:

1) Трухачевъ П. Д.	50	с. Братеница.
2) Клейнмихель Н. В.	45	с. Ивашки.
3) Насл. Кенигъ	80	с. Шаровка, Х.-Никит. вол.
4) Насл. Кенигъ	72	д. Кленовое, Свиновой вол.

К р а х м а л ь н ы е.

1) Пономаренко И. Я.	30	с. Александровка.
----------------------	----	-------------------

К и р п и ч н ы е:

Фамиліи владѣльцевъ	Число рабочихъ	Мѣсто расположенія
1) Соборной церкви	35	г. Богодуховъ.
2) Николаевской церкви	9	г. Краснокутскъ.
3) Гирка Я. Г.	3	с. Губаровка.
4) Губарев. крестьян. о-во	4	с. Губаровка.
5) Каразинъ И. И.	22	х. Основенцы, Краснокут. вол.
6) Павло-Ольгинское Т-во	7	с. Колонтаево.
7) Папуця У.	10	с. Филенково, Рублевской в.
8) Колонтаевской Успенск. ц.	6	сл. Котельва.
9) Колонтаевской Никол. ц.	13	тоже.
10) Колонтаевской Преобр. ц.	9	тоже.
11) Придатченковы Ф. и Н.	3	сл. Рублевка.
12) Рублевской Успенской ц.	3	тоже.
13) Бригадировской Покров. ц.	3	с. Бригадировка, Рублевской в.

Ватныя фабрики:

- 1) Смирновъ С. А. 2 ст. Богодуховъ.

Въ Валковскомъ уѣздѣ.

Паровыя мельницы:

1) Абдула Ф. В.	4	сл. Новая-Водолага.
2) Донченко П. Ф.	2	тоже.
3) Шестопаловъ И. С.	1	тоже.
4) Абдула И. И.	4	дер. Карловка.
5) Абдула В. В.	4	дер. Просяная.
6) Опацкій С. Ф.	7	хут. Лучка, Знаменской вол.
7) Голицынъ А. Д.	2	с. Ст. Водолага.
8) Патера А. А.	3	д. Мануйлока, Знаменск. вол.
9) Перепелица М. С.	14	ст. Ковяги Южн. ж. д.
10) Рекнеръ А. Ф.	11	ст. Коломакъ, Южн. ж. д.
11) Кореневъ К. М.	4	д. Леонтьевка, Коломакской в.

Фамиліи владѣльцевъ	Число рабочихъ	Мѣсто расположенія
12) Духовской Е. М.	5	ст. Ст. Мерчикъ.
13) " "	5	с. Нов.-Мерчикъ.
14) Шевченко П. Я.	3	с. Бѣльцово.
15) Ольховскій П. В.	2	х. Целипенко.
16) Жевновачъ А. И.	3	с. Высокополье.
17) Фалькенштейнъ А. М.	2	с. Алексѣевка.
18) Куликъ К. П.	4	д. Огульцы.
19) Чаговецъ Н. Л.	1	х. Яловенковъ.
20) Бабловскій С. Г.	1	х. Манченковъ.
21) Груба А. Я.	5	г. Валки.

Керосино-двигательныя:

1) Силаковъ І. А.	2	с. Ст. Мерчикъ.
2) Партола М. К.	2	с. Нов.-Мерчикъ.

В о д я н ы я:

1) Попуга П. А.	1	х. Болгар.-Пустошь.
2) Насл. Переседы Ап. А.	1	х. Болгаръ.
3) Певный Т. Я.	1	х. Паньковка.
4) Паньковское Сельское О-во	1	х. Паньковка.
5) Тимченко Я. Я.	1	х. Ракитна.
6) Певный В. А.	1	х. Ольховскій.
7) Оводъ С. К.	—	с. Камышеваха.
8) Солодай и Горбавцова	—	ст. Люботинъ Ю. ж. д.

Свекло-Сахарныя.

1) Молдавскій Д. М.	360	с. Н. Ново-Ивановка Алекс. в.
---------------------	-----	-------------------------------

В и н о к у р е н н ы е:

1) Голицынъ А. Д.	8	с. Ст.-Водолага.
2) Духовской Е. М.	18	х. Караванъ.

Пивоваренные:

Фамили владѣльцевъ	Число рабочихъ	Мѣсто расположенія
1) Шидловскій Н. Р.	6	с. Знаменское.
2) Кнешке А. И.	6	г. Валки.

Фруктовыхъ водъ:

1) Краснянскій П. П.	2	х. Яловенковъ.
2) Быковъ П. А.	2	Тоже.

Кожевенные:

1) Черкасскій К. П.	1	х. Стар.-Валки.
2) Косенко Я. М.	2	Тоже.
3) Косенко Е. М.	2	х. Кузьмовка.
4) Степаненко	2	х. Тупицынъ.

Лѣсопильные:

1) Духовской Е. М.	97	ст. Мерчикъ, Южн. ж. д.
--------------------	----	-------------------------

Кирпичные:

1) Коломѣецъ А. Н.	6	х. Котричевка.	Валковской волости.
2) Детюкъ Д. М.	4	х. Тарапатинъ.	
3) Детюкъ Ф. М.	4	"	
4) Степаненко Т. И.	6	Стар. Валки.	
5) Глушко Н. Д.	8	д. Баранова.	
6) Варичъ И. Н.	4	х. Хворостовъ.	
7) Петренко Я. С.	2	х. Петренковъ.	
8) Дараганъ А. П.	5	х. Фелевъ-Яръ.	
9) Попельнухъ К. Н.	4	х. Обрѣзановъ.	
10) Гончаренко Н. С.	4	х. Болгарь.	
11) Попечит. Николаевской ц.	15	сл. Нов.-Водолага.	
12) Костырька И. И.	3	х. Болгарь, Валковской вол.	
13) Переседа Г. Н.	4	Тоже.	
14) Нерубаскій Г. С.	2	Тоже.	

Фамиліи владѣльцевъ	Число рабочихъ	Мѣсто расположенія		
15) Гайдамака Д. С.	5	с. Старый-Мерчикъ.		
16) Гречка К. Н.	3	с. Чермушная.		
17) Святополкъ-Мирскій С. Н.	6	х. Лиховка.	Огульч. вол.	
18) Золочевскій Н. Е.	3	х. Лиховка.		
19) Куликъ К. В.	3	х. Караванъ		
20) Певный В. А.	3	х. Ольховый		
21) Зименко Н. Ф.	1	сл. Люботинъ		Люботинск. в.
22) Певный Н. Н.	10	"		" "
23) Гаховъ Д. М.	1	"		" "
24) Насл. Величенко Я.	8	х. Яловенковъ,	Люботинск. в.	
25) Альбовскій В. Г.	—	х. Коваленковъ	" "	
26) Эткало М. А.	1	х. Нестеренковъ	" "	
27) Крикунова А. Г.	14	г. Валки.		

Керосиновые склады:

- 1) Язвинская и Вакаловъ — хут. Василенково.

Въ Волчанскомъ уѣздѣ.

Мукомольные:

- | | | |
|-------------------------------|----|--------------------|
| 1) Бостельманъ Г. Х. | 12 | г. Волчанскъ. |
| 2) Альтмулеръ А. З. | 60 | Тоже. |
| 3) Богомоловъ И. П. | 4 | Тоже. |
| 4) Прилуцкій И. С. | 15 | Тоже. |
| 5) Прошкинъ И. А. | 21 | Тоже. |
| 6) Поповъ А. Д. | 3 | х. Барабашевка. |
| 7) Проценко М. П. | 2 | с. Матовое. |
| 8) Тоже. | 3 | с. Матовое. |
| 9) Давровъ Ф. П. | 2 | с. Хотомля. |
| 10) Пассекъ С. Л. | 3 | с. Верхне-Салтовъ. |
| 11) Забарева М. П. | 2 | с. Старо-Салтовъ. |
| 12) Печенѣгское Сельское О-во | 6 | с. Печенѣги. |

Фамилія владѣльцевъ	Число рабочихъ	Мѣсто расположенія
13) Ивановъ Г. А.	4	с. Печенѣги.
14) Пащенко Т. А.	1	с. Рубежное 1.
15) Даниленко А. С.	4	с. Юрченково.
16) Сирота Н. Н.	—	с. Отрадное.
17) Минько И. А.	6	Николаевка 1.
18) Битюковъ А. А.	6	с. Варваровка.
19) Шопинъ П. Г.	1	с. Козинка.
20) Овсяниковъ Е. Т.	1	„
21) Бунчиковъ С. Ф.	1	„
22) Посоховъ Ф. В.	1	„
23) Посоховъ А. В.	1	„
24) Ребиндеръ Н. и А.	5	х. Никольское, Шипов. вол.
25) Энкель I. Г.	5	д. Андреевка.
26) Юрицынъ А. П.	5	д. Конивцовъ.
27) Макѣевъ Н. П.	5	с. Ковалевка.
28) Паншинъ А. И.	5	х. Федосѣевъ.
29) Вадбольская О. А.	3	х. Екатериновка.
30) Гогинъ И. В.	3	х. Старо-Овчарскъ.
31) Задонская Е. В.	3	х. Старый.
32) Буколь-Яснопольская Е. А.	3	х. Сѣрый Яръ.
33) Неклюдова Е. М.	3	х. Цецоринъ.
34) Прилуцкій А. С.	29	х. Приколотный.
35) Поповъ Н. А.	2	с. Великій-Бурлукъ.
36) Ребиндеръ А. А.	3	х. Федоровка.
37) Кусевицкая Н. К.	3	с. Николаевка 3.
38) Юревичъ П. А.	3	х. Круглый.
39) Яловенко И. Т.	4	с. Волчанск. Хутора.
40) Курбала П. П.	4	с. Гатище 2.
41) Козляниновъ Ф. Г.	2	с. Волоховка.
42) Мирошниченко	—	х. Польный.
43) Тарасовъ-Баринскій	2	с. Ефремовка.
44) Тоже	2	с. Ефремовка.
45) Морозовъ К. И.	2	с. Малая-Волчья.
46) Бекарюковъ К. З.	2	д. Захаровка
47) Деларю М. Д.	8	с. Васильевка.
48) Гогвиновъ П. С.	3	тоже.
49) Администраторъ по дѣламъ Скалонъ и Волковой	8	с. Бѣлый-Колодезь.
50) Борзаковъ К. К.	3	х. Юрченковъ.
51) Гендриковъ В. А.	9	с. Гравское.

Механическіе:

Фамиліи владѣльцевъ	Число рабочихъ	Мѣсто расположенія
---------------------	----------------	--------------------

- | | | |
|-----------------------------|---|---------------|
| 1) Волчанское Ремесл. учил. | — | г. Волчанскъ. |
|-----------------------------|---|---------------|

Свекло-сахарные:

- | | | |
|--|------|--------------------|
| 1) Т-во Ротермундъ и Вейссе | 350 | с. Рубежное 1. |
| 2) Администр. по дѣламъ Скалонъ и Волковой | 1500 | с. Бѣлый Колодезь. |

Винокуренные:

- | | | |
|-----------------------|----|------------------|
| 1) Роговская И. К. | 60 | с. Николаевка 1. |
| 2) Колокольцовъ В. Г. | 15 | 2-й Ильмень. |

Яично-холодильные:

- | | | |
|-----------------|----|---------------|
| 1) Бр. Зейфертъ | 40 | г. Волчанскъ. |
|-----------------|----|---------------|

Кожевенные:

- | | | |
|---------------------|----|----------------|
| 1) Заика А. Г. | 4 | г. Волчанскъ. |
| 2) Хаврошкинъ И. Е. | 5 | тоже. |
| 3) Юрченко И. Х. | 2 | тоже. |
| 4) Сукачевъ Д. Ф. | 3 | с. Рубежное 1. |
| 5) Зубаревъ Г. Р. | 2 | тоже. |
| 6) Ивченко М. И. | 2 | с. Ольховатка. |
| 7) Бѣлецкій П. И. | 10 | х. Лимняги. |
| 8) Бѣлецкій Д. И. | 10 | тоже. |
| 9) Заика К. А. | 6 | х. Лимняги. |

Кирпичные:

- | | | |
|--------------------|-----|----------------|
| 1) Прилуцкій И. С. | 140 | г. Волчанскъ. |
| 2) Животовъ И. К. | 3 | с. Ольховатка. |

Фамиліи владѣльцевъ	Число рабочихъ	Мѣсто расположенія
3) Бондаренко Г. П.	3	х. Бузовъ 1.
4) Иващенко Г. Г.	3	х. Сердобинь.
5) Симиндяевъ С. С.	6	с. Шиповатое.
6) Ребиндеръ Н. и Я.	6	х. Николаевское, Шипов. вол.
7) Никоненко Р. К.	6	с. Волчан.-Хутора.
8) Купинъ Л. Т.	3	с. Бочковая.
9) Святскій П. и Пасынокъ Т.	35	х. Синельниковъ.
10) Сербиненко Х. Г.	5	х. Синельниковъ.

Известковые:

1) Бѣлобродовъ	15	с. Герлеговка.
----------------	----	----------------

Въ Зміевскомъ уѣздѣ.

Паровыя мельницы:

1) Медвѣдевъ С. А.	3	с. Берека, Тарановской вол.
2) Свительскій Б. Ю.	3	Тоже.
3) Учасовъ В. Ф.	5	х. Берестовой, Гуляйпол. вол.
4) Поповъ И. В.	2	с. Гуляйполе.
5) Кругликъ Е. Н.	5	с. Тарановка, Гуляйпол. вол.
6) Кирьяновъ Г.	3	х. Рождественскій, Чугуев. в.
7) Цвѣгуновъ Д.	2	с. Шелудковка.
8) Веденьевъ М.	2	с. Веденское.
9) Загорулько Ф.	3	с. Тетлѣга.
10) Зубаревъ А.	3	с. Балаклея.
11) Ольховскій И.	3	„
12) Грашинскій.	2	„
13) Судейкинъ С.	3	с. Андреевка.
14) Акеенко Д.	4	с. Волоховъ-Яръ.
15) Ивановъ И.	4	„
16) Сотниковъ С. Д.	2	г. Зміевъ.

Фамиліи владѣльцевъ	Число рабочихъ	Мѣсто расположенія
17) Стрекаловъ П. З.	5	г. Чугуевъ.
18) Дылевская А.	5	„
19) Севастьяновъ В. Г.	3	„
20) Дикъ А. и Е.	3	с. Алексѣевка.
21) Кнейба В. В.	3	х. Ново-Даниловка.
22) Кнейба І. В.	3	„
23) Невольневъ и Ширяевъ	3	сл. Андреевка.
24) Бобковъ Н. І.	2	ст. Безпаловка, Ю. ж. д.
25) Надточій С. Я.	3	с. Боровое.
26) Роттермундъ Г. Э.	2	с. Отрада.
27) Надточій Э. Я.	3	с. Охочье.
28) Кисилева и Фоменко	—	сл. Соколово.
29) Лихачевъ К. А.	3	д. Сиваше.
30) Кохъ І. Ф.	3	х. Михайловское.
31) Хилько Г. Е.	5	д. Маріенталь.
32) Шибка И. Н.	6	х. Бѣляевка.
33) Мальченко О. Я.	6	Тоже.

В о д я н ы я:

1) Высочиновскаго Казанскаго монастыря.	4	с. Красная Поляна, Замост. в.
2) Хорошевск. женск. монаст.	5	с. Боровая, Замостян. вол.
3) Франке Р.	2	с. Пески, Замостян. вол.
4) Воронько П.	2	с. Чемужевка, Замостян. вол.
5) Буймистровъ И. Е.	1	х. Архировка, Зміев. вол.
6) Помазановъ К. С.	1	х. Лавровка, Зміевск. вол.
7) Цильстремъ Г. А.	1	Безпаловка, Тарановской вол.
8) Шиманская А. А.	1	Тоже.
9) Нечаевъ Н. И.	1	х. Нечаевъ, Тарановской вол.
10) Скляръ Д. М.	1	х. Свинарный „ „
11) Гомольщанск. Сельск. О-во	1	с. Гомольшана „ „
12) Кирьяновъ Г.	3	х. Рождественскій, Чугуев. в.
13) Негребецкій И.	2	х. Лаптевъ „ „
14) Михайловскій А.	2	с. Кочетокъ „ „
15) Солодовниковъ И.	2	с. Каменная Яруга „ „
16) Ренардъ А.	2	х. Болгаревскій „ „
17) Вихтинскій Л.	2	с. Мохначъ, Шелудковской в.
18) Насл. Квитки	6	д. Тоганка, Коробчанской в.

Фамиліи владѣльцевъ	Число рабочихъ	Мѣсто расположенія
19) Горскій В.	2	с. Терновая.
20) Солодовникъ И.	2	с. Веденское.
21) Красовскій Я.	1	Зеленый-Колодезь, Веденск. в.
22) Загорулько Ф.	1	с. Тетлѣга.
23) Зиминъ Ф.	1	с. Зарожное.
24) Лесевицкій Н.	4	х. Хопанка, Андреевской вол.
25) Харченко П.	5	с. Геевка „ „
26) Иваницкая Е.	4	„ „ „ „
27) Чугуевское Городское О-во	10	г. Чугуевъ.
28) Соляникова Т. Н.	2	сл. Алексѣевка.
29) Сидоренко П. И.	3	д. Владиміровка.
30) Гордіенко С. П.	3	х. Михайловка.
31) Верещаго Я. Е.	5	х. Лейбовскій.
32) Звигуновъ Д. В.	2	с. Шелудковка.
33) Богославскій А. И.	—	сл. Терновая.

Газо-генераторныя:

1) Ногать Т.	3	с. Лебяжье.
2) Цвѣгуновъ Д.	3	с. Малиновая, Коробчанск. в.
3) Клименко П.	3	„ „ „ „
4) Кондратовъ А.	2	с. Коробочкино.
5) Николаенко В.	2	х. Новая Гнилица.
6) Жарко И.	2	с. Мостпаново.
7) Торяникъ Ф.	1	д. Петрополье, Бурлуцкой в.

Свекло-сахарныя:

1) Т-во Ротермундъ	230	с. Лебяжье.
--------------------	-----	-------------

Пивоваренныя:

1) Савичъ Е.	6	х. Курбатовъ, Андреевской в.
2) Сухопекъ І. П.	10	г. Чугуевъ

Кожевенныя:

1) Поддубный М. Н.	3	х. Осиновка, Чугуевской вол.
--------------------	---	------------------------------

Чугунно-литейные:

Фамиліи владѣльцевъ	Число рабочихъ	Мѣсто расположенія
1) Умырукъ-Запольскій В. Н.	20	д. Николаевка.

Кирпичные:

1) Лихачевъ К. А.	6	д. Сиваше.
2) Кнейба В. В.	4	х. Н.-Даниловка.
3) Кнейба Г. В.	4	"
4) Кнейба А. В.	4	"
5) Алексѣвской Рожд.-Бог. ц.	4	сл. Алексѣвка.
6) Алексѣвской Троицк. ц.	4	"
7) Умыруко-Запольская Н. А.	7	д. Николаевка.
8) Жебуневъ В. Н.	9	д. Ивановка
9) Кохъ Г. Ф.	7	х. Михайловскій.
10) Хилько Г. Е.	5	д. Маріенталь.
11) Малышко В. И.	6	д. Красивая.
12) Гупера А.	24	х. Левковка, Замостянск. в.
13) Нежурило П. И.	19	с. Бр.-Поляна, Замост. вол.
14) Пашневъ И. И.	14	с. Боровая, Замост. вол.
15) Высочин. Казанск. мон.	7	с. Высочинсвка.
16) Собор.-Троиц. ц. г. Зміева	6	г. Зміевъ.
17) Чугуев. Гор. Общ. заводъ	6	Зачуговка, предм. Чугуева.
18) Пряниковъ В. М.	2	тоже.
19) Лактинъ П. А.	4	Калмыцкое, предм. Чугуева.
20) Серенко Г. Г.	4	тоже.

Известковые:

1) Дьяченко В.	8	д. Мостовая, Булуцк. вол.
2) Кривохоцкій Ф.	3	с. Мѣловая, Шебелин. вол.

Газовые:

1) Кривохоцкая А.	1	с. Балаклея.
2) Шерстнюкъ С.	1	с. Андреевка.

Б у м а ж н ы я:

Фамиліи владѣльцевъ	Число рабочихъ	Мѣсто, расположенія
1) Вр. Монаковыхъ	105	с. Пески, Замост. вол.
2) Кирьяновъ Г.	12	х. Рождественск., Чугуев. вол.

Въ Изюмскомъ уѣздѣ.

Паровыя мельницы:

1) Отцовича М.	10	с. Савинцы.
2) Скрыпниченко Г.	15	с. Бугаевка.
3) Хараджаевъ	20	сл. Барвенково.
4) Фрезе Г. Г.	30	тоже.
5) Лкбарскій	3	тоже.
6) Тисень	4	тоже.
7) Романенко	3	тоже.
8) Эппъ	15	тоже.
9) Фрезе И. К.	10	сл. Барвенково.
10) Блассень	10	тоже.
11) Козловскій, Краузе и К ^о	10	сл. Ново-Павловка.
12) Бикертъ	8	тоже.
13) Финченко Г. Ф.	7	сл. Барвенково.
14) Браунъ.	20	сл. Гавриловка.
15) Григорьевское О-во	14	Григорьевка.
16) Рябинъ	7	сл. Богодарово.
17) Подгурскій	7	д. Богданово.
18) Эппъ.	18	д. Петровка.
19) Лейнъ и Класень	4	сл. 2-е Привольное.
20) Безкровный	7	д. Игнатовка.
21) Унру и Фрезе	8	д. Ново-Николаевка.
22) Черниковъ	3	сл. Мечебилово.
23) Редекопъ и Завацкій	5	сл. Семеновка.
24) Козьменко С.	3	с. Арѣховатка, Никол. вол.
25) Розгонъ И. Т.	4	с. Сергѣевка, Сергѣевской в.
26) Собко В. С.	3	д. Ново-Троицкая
27) Кейсъ М. Д.	3	д. Райская

Фамили владѣльцевъ	Число рабочихъ	Мѣсто расположенія
28) Михайловскій П. В.	не работаетъ	с. Ново-Славянскъ.
29) Ивановы П. и А.	" "	д. Федоровка. Закотян. вол.
30) Горячевъ В. Г.	4	с. Былобасовка, Черкасской в.
31) Погорѣловъ П. И.	4	с. Яристище, Черкасской в.
32) Бондаревъ Т. М.	3	с. Поповка, Лиманской вол.
33) Криворучка И. А.	2	с. Пески, Изюмской вол.
34) Генихъ I. и Э.	2	с. Стратилатовка.
35) Игнатьевъ и К ^о	4	с. Грушевка, Вел.-Камыш. в.
36) Никитинъ М. А. и К ^о	1	с. Долгенькое.
37) Зубковъ и Лебедевъ	6	г. Изюмъ.
38) Лимаренко Г. И.	4	г. Славянскъ.
39) Часовникова А. Ф.	2	" "
40) Петренко Ф.	2	" "
41) Радтке Ф. К.	3	г. Изюмъ.
42) Кондраковъ И. М.	2	с. Драбышево.
43) Тиссенъ	—	д. Богдановка.

В о д я н ы я:

1) Ковалевская А.	4	х. Медвѣдовка Савинск. в.
2) Савельевъ В. П.	3	с. Ивановка " "
3) Ивановъ А.	6	х. Байдаки, Гусаровской вол.
4) Деларова О.	7	тоже.
5) Володинъ	6	х. Донецкій, Петровской вол.
6) Гавриловъ	6	с. Щурово, Николаевской в.
7) Брецинскій С. А.	7	д. Ивановка, Бѣлопольск. в.
8) Ашурко А. В.	4	д. Бруновка " "
9) Керхмееръ Г. П.	4	д. 1-я Бѣлинькая " "
10) Мартыненко Е. Е. не работаетъ		х. Германія, Славянск. вол.
11) Святогорскій мон.	"	с. Маяки " "
12) Бескровный П.	1	с. Закатное
13) Бескровный I.	1	"
14) Бѣлый П.	1	"
15) Захаренко М.	1	"
16) Гайворонскій И.	1	"
17) Саржевскій А.	1	"
18) Охрименко П.	1	"
19) Цыба Е.	1	"

Фамиліи владѣльцевъ	Число рабочихъ	Мѣсто расположенія
20) Хмѣлевъ Л.	1	с. Закатное, Закотянск. вол.
21) Цымбалъ П.	1	" " "
22) Рѣзниковъ А.	1	" " "
23) Симоновъ Ф. нѣтъ раб.		Кривая Лука. " "
24) Патримый П.	1	Тоже. " "
25) Иващенко Ф.	1	Тоже. " "
26) Ивченко Е.	1	д. Лаврентьевка. " "
27) Изченко М.	1	Тоже. " "
28) Масквитинова М. М.	1	х. Масквитина. " "
29) Лмпольск. Т-во 21 дом.	1	х. Веселый-Куть " "
30) Марнопулецъ	2	д. Черногоровка " "
31) Кононенко Р. С.	1	с. Черкасское, Черкасск. вол.
32) Максимовичъ Б. И.	2	д. Адамовка " "
33) Сафоновъ Г. А.	14	с. Цареборисово " "
34) Насл. М. П. Бойчевскаго	6	х. Войновка, Царебор. вол.
35) Стрепетова Д. Д.	1	с. Комаровка " "
36) Нарожнаго П. А.	2	" " "
37) Блезе А. И.	1	с. Пески, Изюмской вол.
38) Кишинская Е. В.	1	Тоже.
39) Нани С. П.	1	въ районѣ Изюмской волости.
40) Нани С. П.	1	"
41) Герсевановъ П. Н.	1	"
42) Герсевановъ М. Н.	1	"
43) Аблогинъ Г. С.	1	"
44) Данковъ М. А.	1	"
45) Воронько А. М.	1	"
46) Макуки З. и Я.	1	с. Спѣваковка, Церковск. вол.
47) Вербицкій Ѡ. С.	1	с. Стратилатовка, Изюмск. в.
48) Короткіе П. и А.	1	" "
49) Короткій Д. П.	1	" "
50) Луць А. Ѡ. не работаетъ		" "
51) Святогорская пустынь	2	д. Горожевка, В.-Камыш. вол.
52) Бекарюковъ В. З.	4	д. Грушеваха.
53) Бѣловицкій А. А.	4	г. Изюмъ.
54) Шадлукъ В. К.	5	Тоже.
55) Филоненко Ф. В.	3	с. Лиманъ.
56) Сафоновъ Г. А.	4	с. Цареборисово.
57) Короткій П. П.	3	с. Стратилатовка.
58) Лысенко П. Н.	3	сл. Гнидовка.

Винокуренные:

Фамилиі владѣльцевъ	Число рабочихъ	Мѣсто расположенія
1) Зайцевъ и Орловъ	25	сл. Даниловка.
2) Клеверъ М. І.	23	х. Заборянскъ, Лиманск. вол.

Пивоваренные:

1) Серединъ М.	20	с. Савинцы.
2) Блезе А. И.	28	с. Поповка, Изюмской вол.
3) Кузякинъ И. Р.	19	г. Славянскъ.
4) Шадлунъ Д. Б.	13	с. Пески, Изюмской вол.

Маслобойные:

1) Педенко В. Д.	4	сл. Барвенково.
2) Бондаревъ Т. М.	2	с. Поповка, Лиманской вол.
3) Ковалевскій И. Б.	2	с. Цареборисово "
4) Бобровскій В. и П.	—	Тоже.

Механическіе:

1) Лендериъ	5	с. Барвенково.
2) Соломаха	35	Тоже.
3) Смирновъ И. Д.	91	г. Славянскъ.
4) Акціон. О-во Крам. зав. 2600		ст. Краматорская Ю. ж. д.

Кирпичные:

1) Савинск Сельск. О-во	6	с. Савинцы.
2) Серединъ М.	6	Тоже.
3) Годованниковъ М.	10	с. Бугаевка, Савинской вол.
4) Отцовичъ	5	с. Савинцы.
5) Ищенко	6	с. Барвенково.
6) Педенко В. Д.	7	Тоже

Фамиліи владѣльцевъ	Число рабочихъ	Мѣсто расположенія
7) Ярошенко	5	Тоже.
8) Большаковъ	18	Тоже.
9) Фонъ-Цыглеръ	4	сл. Надеждовка.
10) Хоронько и Рябуха	6	д. Петровка.
11) Безкровный	5	д. Игнатовка.
12) Ново-Елизаветовск. Т-во	8	Ново-Елизаветовка.
13) Корсунъ	5	д. Викнино.
14) Работяговъ и Синенко	4	д. Ново-Строевка.
15) Горбачевъ	3	д. Архангеловка.
16) Швайкертъ	3	х. Швайкертовъ.
17) Гейнрихъ.	4	Рыжово.
18) Сѣробаба Ф. И.	4	д. Черкасское.
19) Былбасъ	4	с. Былбасовка.
20) Цареборис. Николаев. ц.	6	с. Цареборисово.
21) Ткачевъ Ф. Ф.	4	Тоже.
22) Чаевъ С. Н.	30	с. Лиманъ.
23) Шадлунъ В. К.	19	х. Венрицкомъ, Изюмской в.
24) Святогорск. пустынь	6	д. Горожевка, В-Камишев. в.
25) Кондрашскій	3	х. Мазановка, Курульск. в.
26) Ново-Дмитревское Т-во	6	д. Н.-Дмитріевка, тоже.
27) Никитинъ М. А.	1	Подолѣевка, Должан. вол.
28) Болтуновъ А. И.	8	г. Изюмъ.
29) Семикинъ и Компаніецъ	15	Тоже.
30) Гутниковъ И. Г.	100	г. Славянскъ.
31) Харченкова М. А.	68	Тоже.
32) Нетименко А. М.	10	Тоже.
33) Ростовцевъ и Александровъ	40	Тоже.
34) Тильманъ и Михайловскій	15	Тоже.
35) Роевъ С. Ф.	3	г. Славянскъ.
36) Харчевникова М. А.	65	Тоже.
37) Финченко И. Ѳ.	18	Тоже.

Мѣловые и извѣстковые:

1) Голосняковъ А. И.	40	с. Ново-Славянскъ.
2) Шмаевъ Б. Б.	20	д. Черкасское.
3) Козьминъ А. И.	10	Тоже.
4) Ищенко Е. Ф.	10	Тоже.
5) Тоже	40	Тоже.
6) Кошелевичъ	20	Тоже.

С о л е в а р е н н ы е:

Фамиліи владѣльцевъ	Число рабочихъ	Мѣсто расположенія
1) Ищенко С. и Е.	67	г. С л а в я н с к ѣ
2) Залѣскаго 1-го Н. Н.	24	
3) Залѣскаго и Сына	18	
4) Залѣскаго 2-го Н. Н.	10	
5) Ищенко Ф. П.	41	
6) Шапиро В. В.	17	
7) Пшеничный С. Д.	17	
8) Успенскій П. Л.	13	
9) Тоже	20	
10) Цымбалъ В. О.	14	
11) Успенскій Н. Л.	15	
12) Рабиновичъ М. А.	80	
13) Карякинъ А. П.	20	
14) Бр. Бутковы	20	
15) Бр Михайловскіе	35	
16) Михайловскій П. В.	45	
17) Наел. Ривоша	29	
18) Киселева Нат. О.	6	
19) Липовской П. С.	12	
20) Суне Я. И.	14	
21) Рабиновичъ В. И.	12	
22) Рабиновичъ К. К. не работ.		
23) Ивановъ Н. И.	"	
24) Киселевъ П. Н.	"	
25) Кудинъ И. П.	"	

К е р а м и ч е с к і е:

- 1) Акц. О-во Дзевульскій и
Лянге 420 г. Славянскѣ.

Т и п о г р а ф і и:

- 1) Нутисъ Г. Б. 15 г. Изюмъ.

Малярныхъ красокъ и лака:

Фамиліи владѣльцевъ	Число рабочихъ	Мѣсто расположенія
1) Ищенко Е. Ф.	8	сл. Барвенково.
2) Карякинъ А. П.	2	г. Славянскъ.

Мыловаренныя:

1) Козьминъ	7	сл. Барвенково.
2) Карякинъ Н. П.	3	г. Славянскъ.
3) Бр. Цукуровы	3	Тоже.

Кожевенныя:

1) Пазюра	3	с. Грушеваха, В.-Камыш. вол.
2) Захаровъ С. И.	3	г. Славянскъ.
3) Усовскій Н. П.	11	Тоже.

Лѣсопильныя:

1) Гр. Рибопьеръ Г. И.	40	д. Банная, Богород. волости.
2) Дерюгинъ Ѳ. и П.	—	„ „ „ „
3) Захарина А. И.	—	ур. Чернетчина.

Бараночныя и макаронныя:

1) Бр. Унановы	32	г. Славянскъ.
----------------	----	---------------

Конфетныя и пряничныя:

1) Гладкова Е. Г.	24	г. Славянскъ.
2) Карякинъ Н. П.	3	Тоже.
3) Носовскій М.	16	Тоже.

Фруктовые воды:

Фамилиі владѣльцевъ	Число рабочихъ	Мѣсто расположенія
1) Еременко Д. С.	5	г. Славянскъ.
2) Сафоновъ Ф. Н.	2	Тоже.
3) Рѣзниченко Т. В.	5	Тоже.

Садовыя:

1) Южно-Рус. О-во сад. зав.	485	г. Славянскъ.
2) Тоже.	160	Тоже.

Въ Купянскомъ уѣздѣ.

Паровыя мельницы:

1) Свистуновъ Н.	35	г. Купянскъ.
2) Павловъ Т.	не работаетъ	Тоже.
3) Фесенко В.	7	Тоже.
4) Фогтъ Ф. Ф.	—	ст. Кабанье, Ек. ж. д.
5) Чешель В.	2	х. Дисковка.
6) Гелева М.	не работаетъ	ст. Булацедовка.
7) Устиновъ П.	4	х. Ивановка.
8) Назаретовъ В.	2	х. Кучеровка.
9) Вольскій Н.	6	с. Гусинка.
10) Оранскій В.	4	мел. Колодезная.
11) Чубъ С.	1	х. Восьмерникъ, Колодез. вол.
12) Дюженко А.	2	" "
13) Бѣлецкій В.	6	с. Ново-Георгиевскъ.
14) Мачехина В.	3	сл. Двурѣчная.
15) Чалые М., Я. и Д.	4	х. Новоселы, Двурѣчн. вол.
16) Сыромятниковъ В.	3	с. Покровскъ.
17) Труфановъ В.	3	х. Богородицкій.
18) Абаза П.	3	х. Абазовка.
19) Кочинъ М.	3	х. Кочинъ.
20) Кочинъ Х.	3	с. Верхне-Дуванка.

Фамиліи владѣльцевъ	Число рабочихъ	Мѣсто расположенія
21) Кочака К.	3	им. Кочаки.
22) Унгеръ П.	30	сл. Сватова-Лучка.
23) Давиденко и Котляръ	3	с. Ново-Красная.
24) Пономаренко С.	12	сл. Сватова-Лучка.
25) Григоренко Г.	3	" "
26) Рогаченко А.	3	с. Мѣловатка
27) Розаліонъ-Сошальскій С.	3	х. Мечетной.
28) Носъ И.	2	сл. Кобанье.
29) Милеръ Т.	10	Тоже.
30) Сошкинъ М.	3	сл. Юрьевка.
31) Съкирскій К.	3	д. Невская.
32) Воронкинъ Н.	3	сл. Торская.
33) Черепивскій А.	4	сл. Ново-Краснянка.
34) Макухинъ А.	3	сл. Сеньковъ.
35) Чалый С.	не работаетъ	сл. Кругляковка.
36) Ткачевъ И.	1	Тоже.
37) Устиновъ А.	1	сл. Сениха.
38) Балабановъ В.	1	х. Криничный.
39) Пелихъ П.	3	сл. Боровая.
40) Скрипниченко Г.	3	сл. Пески-Радьковскіе.
41) Розаліонъ-Сошальскій	3	г. Купянскъ.
42) Вольскій А. Н.	3	х. Николаевка 2-й.
В о д я н ы я:		
1) Березовскій С.	8	г. Купянскъ
2) Фесенко В.	7	Тоже.
3) Сѣрки С., И., П., И.	2	х. Таволожана, Ольшанск. в.
4) Левлева М.	2	Тоже.
5) Бондаренко В.	2	х. Новодмитрѣвка, Ольшанск. в.
6) Бондаренко М.	1	Тоже.
7) Роз.-Сошальская С. (3 мел.)	7	
8) Овсянниковъ А.	2	
9) Макарова А.	1	
10) Чикинъ А. (2 мел.)	4	
11) Чикинъ М.	1	
12) Барковы М. и А. (2 мел.)	3	с. Ново-Млианскъ, Двурѣч. в.
13) Пристѣнскій и Левлевъ	2	сл. Двурѣчная.
14) Двурѣч. и Ольшанск. О-ва	2	Тоже.
15) Коваленко П.	2	сл. Н.-Дуванка.

На рѣкѣ
Осколь въ
районѣ Га-
менской во-
лости.

Фамиліи владѣльцевъ	Число рабочихъ	Мѣсто расположенія
16) Успенско-Сераф. жен. м.	2	х. Фомовка.
17) Фалько С.	2	сл. Сватово-Лучка.
18) Островерховъ П.	2	Тоже.
19) Топчѣвъ А.	2	Тоже.
20) Сухомлиновъ А.	2	сл. Кабанье.
21) Ключко И.	1	сл. Красная Поповка.
22) Шабля А.	10	сл. Кременная.
23) Хмѣльницкая А.	2	Тоже.
24) Борисенко М.	2	Тоже.
25) Кременское Сельск. О-во	2	Тоже.
26) Сельковское Крест. О-во	1	сл. Сеньково.
27) Сокальская Е.	1	Тоже.
28) Бѣлкина В.	3	Тоже.
29) Ивашура Д.	4	сл. Пристѣвъ.
30) Сыромятниковъ Д.	6	сл. Гороховатка.
31) Третьяковъ В.	2	х. Бригадировка.
32) Чалый І.	3	с. Радиковка.
33) Писаревъ В. П.	—	с. Нижняя Дуванка.
34) Ткаченко Д. Т.	—	д. Кузьмовка.

Кирпичные:

1) Костенко И.	45	г. Купянскъ.
2) Коноховъ Е.	45	Тоже.
3) Анисимовъ Н.	20	Тоже.
4) Трубачевъ С.	10	Тоже.
5) Соляникъ Т.	10	Тоже.
6) Изюмскій П.	10	х. Антоновка, Ольшан. вол.
7) Ивашура А.	3	х. Куцмановка, Сеньк. вол.
8) Балабановъ В.	2	х. Криничный, „ „
9) Кузнецовъ А.	6	сл. Сеньковъ.
10) Рабиновичъ М.	3	х. Геново, Сеньковской вол.
11) Шошинъ А.	6	сл. Боровая.
12) Дудникъ С.	6	сл. Пески, Радьковской вол.

Известные:

1) Фесенко В.	20—30	г. Купянскъ.
2) Жестовскій Ѳ.	8—12	х. Канцедаловка.
3) Кирьяновъ И. Я.	5	Тоже.
4) Байдалиновъ А. Н.	4	Тоже.

Механическіе:

Фамиліи владѣльцевъ Число Мѣсто расположенія
рабочихъ

- 1) Миллеръ Г. 60 сл. Кабанье.

Лѣсопильныя:

- 1) Житловъ Я. 10 сл. Кременная.
2) Шабля А. 8 Тоже.

Нефтяныя склады:

- 1) Жестовскій А. И. — г. Купянскъ.

Кожевенныя:

- 1) Груднинъ А. 1 сл. Гороховатка.
2) Морозъ М. 3 х. Заосколье, Петропавлов. в.
3) Морозъ Н. 2 " " " " "
4) Ефтровъ А. 2 " " " " "
5) Ливадный М. 2 " " " " "
6) Цапкова П. 5 сл. Сватова-Лучка.
7) Цапко Ѳ. 3 Тоже.
8) Оробинскій С. 2 сл. Двурѣчная.
9) Оробинскій А. 2 Тоже.

Маслобойныя:

- 1) Станковскій М. 4 с. Кругляковка.
2) Ивашура Х. и Токарь А. 9 х. Калесниковъ, Сеньк. вол.
3) Тарановъ Ѳ. 2 сл. Гороховатка.
4) Шестирка М. 1 Тоже.
5) Рудъ І. 1 х. Базы.
6) Голоха П. 1 Тоже.
7) Гноевой А. 3 сл. Пески-Радьковскіе.
8) Шарко П. 2 Тоже.
9) Погребнякъ П. 2 х. Глущенковъ.
10) Рабиновичъ П. не работаетъ х. Геново.

Фруктовыхъ и минеральныхъ водъ:

- 1) Мельниковъ Г. 3 г. Купянскъ.
2) Спирнеръ В. 3 Тоже.
3) Мокроусовъ П. 3 Тоже.

Въ Лебединскомъ уѣздѣ.

Паровыя мельницы:

Фамили владѣльцевъ	Число рабочихъ	Мѣсто расположенія
1) Таранушенковы	30	г. Лебединъ
2) Т-во Чупах. св.-сахар. зав.	201	г. Чупаховка.
3) Ильенко Ф	2	Тоже.
4) Голинъ и Готлибъ	2	Тоже.
5) Величко Е.	3	с. Будылка, Борвен. вол.
6) Насл. Кенигъ	3	с. Буймеръ.
7) Кононенко и Пивоваровъ	60	г. Лебединъ.
8) Глазенапъ Г.	15	с. Васильевка.
9) Шумило Г.	3	сл. Межеричъ.
10) Щербатовъ В.	10	сл. Терны.
11) Михно И.	3	Тоже.
12) Святець и Мартыненко	3	сл. Ольшана.
13) Чаплиць М.	5	с. Будки, Толстян. вол.

В о д я н ы я:

1) Насл. Анненкова	5	с. Селище, Боровеньк. вол.
2) Тоже	7	с. Боброво.
3) Пономаревъ Н.	2	с. Селище, Боровеньск. вол.
4) Фигуровскій Д.	5	д. Кудановская, Лебедин. в.
5) 2-го Каменск. Сельск. О-ва	4	с. Каменное.
6) Лапоноговъ	3	Тоже.
7) Алешанск. Сельск. О-во	1	с. Алешня.
8) Тоже	1	Тоже.
9) Глазенапъ Г.	4	с. Михайловка.
10) Капнисть А.	4	Тоже.
11) Насл. Коротенко	2	Лебединской вол.
12) Котляровы И. и К.	2	с. Червленое.
13) Щетина Н. И.	1	г. Лебединъ.
14) Червленовск. Никол. ц.	2	с. Червленное.
15) В.-Исторопск. Пятницк. ц.	1	Тоже.
16) Поназдырь Г.	2	с. Бишкинъ.
17) Поповъ П. А.	2	х. Нови, Ворожбянск. вол.
18) Шкуратовъ И. П.	2	с. Бишкинъ.
19) Холина А. П. и Попова Е. П.	1	с. Червленное.
20) Ольшанск. Сельск. О-ва	4	с. Ольшана.

Газогенераторныя:

Фамилиі владѣльцевъ	Число рабочихъ	Мѣсто расположенія
1) Мельникъ М. Г.	3	с. Бишкинъ.
2) Дработовы А. и Г.	4	с. Марковка.

Крупно-просорушки:

1) Глущенко П. М.	2	д. Скряговка, Буймерс. вол.
2) Пономаренко И. Г.	1	с. Буймеръ.
3) Дацько А.	1	д. Рястовое, Буймерс. вол.
4) Булгаковъ С. Д.	2	с. Бишкинъ.
5) Коваленко Ф. А.	1	Тоже.
6) Попова Е. П. и Холина А. П.	1	с. Червленое.
7) Скворча М. С.	1	сл. Ворожба.
8) Рубинсонъ М. Д.	3	г. Лебединъ.
9) Загребельный Ф. М.	—	г. Недригайловъ.

Свекло-сахарныя:

1) Т-во Чупаховск. свекло-сахарнаго завода	440	с. Чупаховка.
2) Т-во Романовск. свекло-сахарнаго завода	250	с. Романовка, В.-Исторонск. в.
3) Щербатовъ В. С.	502	с. Терны.
4) Т-во Супруновск. свекло-сахарнаго завода	330	д. Супруновка, Аннинск. вол.

Винокуреныя:

1) Колендо А. В.	37	с. Куличка, Боровеньск. вол.
2) Ковалевскій Н. Н.	38	с. Боровенька.
3) Сбитневъ С. В.	25	с. Будылка, Боровеньск. вол.
4) Ковалевская А. В.	12	х. Барованъ.
5) Величко А. Л.	25	с. Марковка.
6) Глазенапъ Г. А.	30	с. Васильевка.
7) Данилова Нас.	10	х. Мокѣвка, Штеповск. вол.
8) Капнисть А. В.	64	с. Грунь, Михайловск. вол.
9) Коноценко Н. А.	14	с. Гринцево, Штеповск. вол.
10) Гладковъ Б. и С.	13	х. Мирный, тоже.
11) Хрущева Н. А.	22	х. Лифино, Ворожбян. вол.
12) Чаплиць М. К.	30	с. Вудки, Толстянской вол.

К и р п и ч н ы е:

Фамиліи владѣльцевъ	Число рабочихъ	Мѣсто расположенія
1) Отдѣленіе Лебединск. по- печительства о тюрь- махъ	20	г. Лебединъ.
2) Т-во Чупаховск. свекло- сахарнаго завода	6	с. Чупаховка.
3) Омельченко, Гончаровъ и Савуренко	4	Тоже.
4) Календо А. В.	7	с. Куличка, Боровеньск. вол.
5) Бовалевскій Н. Н.	7	с. Боровенька.
6) Загоруля Б. А.	6	с. Куличка, Боровеньск. вол.
7) Пушкаръ А. Ф.	4	с. Алешня.
8) Семегукъ Г. И.	4	Тоже.
9) Преображенск. ц. с. Алешни	5	Тоже.
10) Мотосовъ И. А.	4	Тоже.
11) Кривогузъ М. Ф.	4	Тоже.
12) Губскій Г. П.	3	г. Лебединъ.
13) Черноткачъ Н. С.	4	с. Алешня.
14) Протасовъ С. С.	5	"
15) Кужель А. М.	3	"
16) Семегукъ К. П.	4	"
17) Худяковъ Т. С.	5	"
18) Максаковъ Г.	3	"
19) Ясеновск. Воскресенск. ц.	7	с. Ясеновое.
20) В.-Исторопск. Пятницк. ц.	6	с. В.-Исторопъ.
21) Сбитневъ С. В.	10	с. Гудимовка.
22) Стеблянка Л. В.	5	с. Рябушки.
23) Домашенко Т. Л.	5	"
24) Николаенко М. Т.	3	"
25) Дементій П. Т.	2	"
26) Желѣзный И. И.	3	х. Куриловъ, Рябушкин. вол.
27) Домашенко П. И.	3	с. Рябушки.
28) Бѣлоярцевъ И. В.	8	д. Даценковка, Ворожб. вол.
29) Вѣрченко Г. П.	6	г. Лебединъ.
30) Козьменко Л.	4	"
31) Ворожбянск. Сельск. О-во	6	с. Ворожба.
32) Гладковы Б. и С.	8	д. Гамалѣвка, Штеповск. в.
33) Величко А. Л.	8	с. Голубовка.
34) Глазенапъ Г. А.	10	с. Васильевка.
35) Данилова насл.	8	д. Мокѣвка, Штеповской в.

Фамиліи владѣльцевъ	Число рабочихъ	Мѣсто расположенія
36) Зоренко Г. П.	4	с. Верхосулка.
37) Кононенко Н. А.	8	с. Гринцево, Штеповской в.
38) Молоштанова М. И.	5	с. Ворожба
39) Межерич. Преображ. ц.	8	сл. Межеричъ.
40) Ткаченко В. Ф.	5	с. Бишкинъ.
41) Межерич. Успенской ц.	8	сл. Межиричъ.
42) Цымбалъ Н. А.	5	с. Ворожба.
43) Шинкаренко М. Н.	5	д. Ключиновка, Штеповска в.
44) Тарновскій Г. В.	14	х. Голубинъ, Ольшанской в.
45) Терновской Никол. ц.	6	с. Терны.
46) Карпенко В. И.	3	х. Шульговка при г. Лебединъ.
47) Бурлюкъ И. Е.	12	г. Лебединъ.
48) Щербатовъ Б. С.	13	с. Терны.
49) Тищенко К.	5	Тоже.
50) Фроловъ Т.	3	Тоже.
51) Паплиць М. К.	10	с. Будки, Толстянской вол.
52) Михновы П. и П.	4	х. Кременной
53) Лисенко А. П.	15	с. Межеричъ
54) Покутній Г. И.	8	ур. Воеводовщина, Межир. в.

Суковальни:

- 1) Попова Е. и Холина — 1 с. Червленое.

Электрическія станціи.

- 1) Лебединская гор. управа — г. Лебединъ.

Въ Старобѣльскомъ уѣздѣ.

Паровыя мельницы:

- 1) Твердовскій В. А. 2 сл. Чмыровка, Старобѣльск. г.
 2) Жуковъ Г. 10—12 Старобѣльской волости.
 3) Поповъ и Томильцевъ 2 с. Бѣлокуракино.
 4) Кальній И. 2 с. Тимоновка.
 5) Сукачева А. 2 экон. Герасимовка.
 6) Дрожанниковъ В. 2 х. Наугольный.
 7) Козыревъ И. 2 Тоже.
 8) Кирѣва Ант. 2 х. Ивановка.
 9) Кирѣва Ал. 2 х. Старый.

Фамилии владѣльцевъ	Число рабочихъ	Мѣсто расположенія
10) Фирсовъ Г. А.	21	х. Лутовый.
11) Буряковъ Г.	31	с. Павловка.
12) Зайцевъ В.	35	х. Кринички.
13) Эмасъ Г.	21	с. Морозовка.
14) Бр. Дирксенъ	47	с. Марковка.
15) Роговскій В.	31	с. Н.-Айдаръ.
16) Ершовъ С.	25	с. Св. Димитріевка.
17) Комористый Н.	25	д. Царевка.
18) Чуевы А. и С.	31	с. Спѣваковка.
19) Гамаченко Г. Я.	21	с. Алексѣевка.
20) Степановъ П.	58	с. Больше-Черниговка.
21) Дарьниковъ А.	221	с. Нижне-Богдановка.
22) Горонатскій А.	1201	д. Счастье.
23) Моховъ и Шиповскій	15	с. Райгородокъ.
24) Юровъ Н.	31	"
25) Шаровъ и Новиковъ	401	"
26) Кнабе	31	х. Средній-Суходоль.
27) Забирка	31	х. Нижній-Суходоль.
28) Романовъ	31	с. Шульгинка.
29) Абраменовъ	2	с. Боровское.
30) Сердякъ и Поборчій	21	с. Варваровка.
31) Насл. Кожухова	74	с. Старобѣльскъ.
32) Старобѣльское Т-во	251	Тоже.
33) Хоружій Г.	3	с. Бѣловодскъ.
34) Сибилевъ Г.	3	Тоже.
35) Ященко А.	3	Тоже.
36) Карпенко И.	3	с. Евсугъ.
37) Семязозъ М.	2	Тоже.
38) Сущенко Е.	1	с. Городище.
39) Карбань Е.	1	с. Баранниковка.
40) Лелье А.	7	с. Кононовка.
41) Мерперть Ф. Н.	2	х. Мѣловой.
42) Абросимовъ А. И.	2	с. Боровское.

В о д о ч н ы е:

1) Марченко К. К.	41	с. Чмировка, Староб. вол.
2) Мирошниковъ Г. А.	21	х. Проказинъ, Староб. вол.
3) Гингазовъ А. П.	21	д. Екатериновка.
4) Жигалкинъ А.	21	сл. Заайдаровка.
5) Раевскій В.	21	с. Осиново.

Фамилія владѣльцевъ	Число рабочихъ	Мѣсто расположенія
6) Слюсаревъ А.	1	с. Осиново.
7) Вагинъ И.	1	с. Ново-Псковъ.
8) Вагинъ П.	1	„
9) Свистуновъ М.	1	„
10) Недогоновъ С.	1	„
11) Верховодъ В.	1	„
12) Золотаревъ П.	1	с. Ново-Россоши.
13) Изюмскій С.	1	Тоже.
14) Сумарковъ В.	1	с. Донцовка.
15) Занка Р.	1	х. Заиковка, Алексѣевск вол.
16) Кравцовъ Ф.	1	с. Алексѣевка.
17) Островерховъ П.	1	с. Бѣлокуракино.
18) Мирошниковъ Д.	2	с. Пески.
19) Иващенко Л.	1	„
20) Рожковъ Д.	1	„
21) Гавриловъ Д.	1	с. Закотное.
22) Клевечаль А.	1	х. Рыбанцевъ.
23) Бѣлоусовъ А.	2	с. Можняковка.
24) Головинскій насл.	2	с. Бѣлолуцкъ.
25) Каширинъ В.	4	с. Шаровка.
26) Бѣлоусовъ М.	7	х. Константиновскій.
27) Кочинъ Д.	3	с. Танюшевка.
28) Мирошниковъ Л.	1	с. Ново Бѣлинскій.
29) Сяливановъ Я.	2	х. Трёмбачевъ.
30) Гарбузь В.	1	с. Зориковка.
31) Гарбузь Г.	1	Тоже.
32) Антоновъ Н. Г.	3	х. Аренговъ, Муратовской в.
33) Раскинъ К.	2	Петровеньки.
34) Раевскій И.	1	д. Капитоновка.
35) Кармазина Е.	1	Тоже.
36) Поповъ Т. А.	1	д. Елисаветовка.
37) Гладковъ М.	5	с. Безгиново.
38) Кирьянъ Ф. X.	5	с. Мало-Венделевка.
39) Роговскіе Н. и В.	3	с. Ново-Айдаръ.
40) Кочиць Д.	4	с. Штормовка.
41) Чуй П.	2	с. Спѣваковка.
42) Заровскій В.	1	с. Петропавловка.
43) Ряснянскій И.	1	„
44) Безпяткинъ Е.	1	„
45) Келюхъ Н.	1	„
46) Васснее С.	2	х. Передѣльскій.

Фамиліи владѣльцевъ	Число рабочихъ	Мѣсто расположенія
47) Ст.-Айдарское О-во	1	с. Стар.-Айдарь.
48) Т-во 14 домохоз.	1	с. Райгородокъ.
49) Бахмутовское О-во	1	с. Бахмутовка.
50) Паскевичъ Б.	1	с. Александровка.
51) Пурдовское Сельск. О-во	1	х. Пурдовка.
52) Птушка С.	1	"
53) Высочинъ А.	1	"
54) Высочинъ С.	1	х. Замуловка.
55) Высочинъ К.	3	с. Шульгинка.
56) Марченко П.	4	с. Титоровка
57) Елезаровъ П.	1	с. Боровское.
58) Асколковъ Н.	1	"
59) Скуридинъ К.	1	х. Сиротинъ.
60) Олешинскій А.	1	с. Варваровка.
61) Боровеньское сельск. О-во	2	с. Боровенька.
62) Файнбергъ Ю.	1	с. Воеводовка.
63) Зозуля П.	1	с. Боровенька
64) Марченко И.	1	"
65) Высочинъ М.	1	с. Епифановка.
66) Чепурна П.	1	х. Замуловка.
67) Татарченко И.	1	"
68) Петровъ Я.	1	с. Бѣловодскъ.
69) Криворотовъ В.	1	"
70) Ярыльченко Г.	1	"
71) Глущенко С.	1	х. Очкурово.
72) Ткаченко И.	1	"
73) Снесарь В.	1	х. Семикозовка.
74) Пригода	1	х. Царскій.
75) Сиренко К.	1	с. Великоцкъ.
76) Вербицкій С.	1	х. Николаевъ.
77) Курка И.	1	с. Моисеевка.
78) Лигузь А.	1	"
79) Старунъ И.	1	с. Стрѣльцовка.
80) Гнойко Л.	1	"
81) Мельниковъ Г.	1	"
82) Гарбузь Т.	1	"
83) Струнъ В.	1	"
84) Величко З.	1	Стрѣлецкій заводъ.
85) Петренко Д.	1	с. Городище.
86) Ярыльченко О.	1	с. Поповка.
87) Горбъ Х.	1	с. Даниловка.

Фамилія владѣльцевъ	Число рабочихъ	Мѣсто расположенія
88) Просинъ А.	1	с. Даниловка.
89) Вергуновъ М.	1	с. Баранниковка.
90) Логвиненко Н.	1	с. Кононовка.
91) Хорошунъ Л.	1	„
92) Криворотова К.	1	с. Лимаревка.
93) Криворотовъ В.	1	х. Гармашевъ.
94) Мирошникъ Т.	1	Стрѣлецкій заводъ.
95) Ивановъ И. П.	2	с. Ново-Псковъ.
96) Гмеченко В. И.	1	д. Колядовка.
97) Петровъ А. К.	1	с. Осиново.
98) Ремпель и Гильдебрантъ	2	сл. Морозовка.
99) Карпенко И. Е.	1	с. Моисеевка
100) Комаровъ И. И.	1	сл. Мостки.
101) Тютинъ Г. П.	1	с. Петропавловка.
102) Яценко и Зинченко	1	сл. Бѣловодское.
103) Калужный М. Я.	1	сл. Литвиновка.
104) Сибилевъ Г. А.	2	сл. Бѣловодскъ.
105) Поповъ Д. Ф.	1	с. Смольяниново.
106) Гойденко А. А.	1	сл. Александровка.
107) Соловьевъ С. М.	2	„
108) Плискановскій И. М.	1	хут. Ягодный.
109) Терещенковы П. и Я. И.	2	сл. Шульгино.

Винокуренные:

- 1) Олешинскій А. 20 с. Бѣляевка.

Пивоваренные:

- 1) Пискачекъ А. Г. 10 г. Старобѣльскъ.

Кожевенные:

- 1) Литвиновъ Ф. 4 с. Ново-Псковъ.
 2) Литвиновъ К. 3 „
 3) Насл. Литвинова Г. 2 „
 4) Литвиновъ С. 1 „
 5) Петрушевъ Д. 1 с. Ново-Рассошанъ.
 6) Петрушевъ В. 1 „

Кирпичные:

- 1) Бахтинъ И. Ф. 16 х. Провзжевъ.
 2) Сельско-хозяйствен. О-во — с. Закотное.

Фамилиі владѣльцевъ	Число рабочихъ	Мѣсто расположенія
3) Мягковъ А.	8	с. Бѣловодскъ.
4) Варкуевъ П.	5	"
5) Назаровъ В.	8	х. Мѣловой.
С и н и л ь н ы е:		
1) Нориковъ М.	1	с. Трехизбенка.
2) Екушавъ М.	1	"
Х о л о д и л ь н ы е:		
1) Т-во Русскія складовъ холодильниковъ	22	х. Мѣловой.
М а с л о б о й н и:		
1) Эліасъ І. Д.	2	сл. Морозовка.
2) Ковтуновъ Д. М.	1	с. Зверчанское.
Въ Сумскомъ уѣздѣ:		
Паровыя мельницы:		
1) Богатыревъ Н. П.	15	г. Сумы.
2) Костюковъ В. К.	6	"
3) Басовъ В. Е.	22	"
4) Бережной П. П.	2	с. В.-Бобрискъ.
5) Тругуба П. Т.	3	с. Н.-Сыроватка.
6) Косикъ Ф. Х.	2	д. Басы.
7) Штейнеръ С. Н.	6	х. Кривомазовъ.
8) Кривомазь И. П.	6	х. Кривомазовъ.
9) Сердюкъ Ѳ. Е.	2	х. Сердюковъ, Прорубской в.
10) Охрименко М. П.	2	с. Рѣчки.
11) Дурманъ М. С.	2	с. Павловки.
12) Строгановъ П. С.	2	х. Мороча, Истребен. в.
13) Величко С. Д.	7	х. Кардашевскій, Стецк. вол.
14) Лещинская М. М.	5	х. Кіянница, Писаревск. вол.
15) Янковскій и Вагиневскій	2	с. Степановка.
16) Ермоленко В. Н.	2	с. Нижняя Сыроватка.
17) Ермоленко П. В.	1	Тоже.
В о д я н ы я:		
1) Чуйко	1	с. Нижняя-Сыроватка.
2) Нагорный Г. И.	—	сл. Юнаковка.

Фамилиі владѣльцевъ	Число рабочихъ	Мѣсто расположенія
3) Насл. П. Г. Радька	1	с. Стецковка.
4) Строгановъ П. С.	1	х. Иволжино, Писаревск. в.
5) Строгановъ П. С.	2	с. Хотѣнь.
6) Михайленко Д. А.	1	с. Басовка, Юнаковск. вол.
7) Траскинъ И. Д.	1	х. Москаленковъ, Куяновск. в.
8) Апраксина М. Д.	1	с. В.-Бобриць.
9) Сухановы В. и Б.	4	с. Низы.
10) Линтварева Н. М.	1	с. Лука.
11) Б.-Чернетчинск. Сельск. О-во	3	с. Б.-Чернетчина.
12) Игнатьевъ А. Д.	1	с. Токари.
13) Бережной П. П.	2	с. Беликій Бобриць.
14) Пучковскій В. И.	1	пос. Ворожба.
15) Микулинъ Я. А.	2	с. Великій Бобриць.
Свекло-сахарные:		
1) Харитоненко П. С. (рафинад.)	2226	г. Сумы.
2) Апраксина М. Д.	400	с. В.-Бобриць
3) Толстой М. М.	400	д. Гребенниковка
4) Т-во Куяновск. завода	191	с. Куяновка.
5) Лещинская М. М.	283	х. Кіяница, Писаревск. вол.
6) Харитоненко П. П.	785	с. Николаевка, Ульян. вол.
7) Фонъ Лоретць Эблинъ В. А.	266	д. Бекино, Николаевск. вол.
8) Пряничникова Е. П.	420	с. Рогозное, Писаревск. вол.
9) Харитоненко П. И.	570	с. Степановка, Писаревск. вол.
10) Сухановы В. и Б.	400	с. Низы, П.-Сыроватск. вол.
Винокуренные:		
1) Кокорѣкинъ А. П.	49	с. Верх.-Сыроватка.
2) Золотницкихъ Б. и Г.	28	д. Желѣзнякъ, В. Сыроват. в.
3) Алферовъ К. П.	29	с. Бездривъ
4) Сухановы В. и Б.	29	х. Н.-Сухановка, Терешков. в.
5) Грамаренко Н. П.	28	д. Александровка, Степан. в.
6) Хрущовъ А. Д.	30	с. Степановка.
7) Савичъ Н., В. и Н.	18	с. Бѣловодъ.
8) Де-Конноръ О. В.	18	сл. Стецковка.
9) Строгановъ П. С.	34	х. Мороча, Ястребен. вол.
10) Строгановъ П. С.	46	х. Иволжино, Писаревск. в.
11) Гринбергъ (фрукт. воды)	8	г. Сумы.

Механическіе и чугуно-литейные заводы:

Фамиліи владѣльцевъ	Число рабочихъ	Мѣсто расположенія
1) Розенквистъ А. В.	186	х. Рѣкушинъ, Сумск. вол.
2) Аноним. О-во Сумск. машиностроит. мастерскихъ	420	г. Сумы.
3) Плакса-Ждановичъ З. Г.	46	"
4) Гетенко Т. С.	16	"
5) Галушкинъ М. Д.	19	г. Бѣлополье.
6) Вараксина И. Ѳ.	25	г. Сумы.

Типо-Литографіи.

1) Пашковъ К. М.	95	г. Сумы.
2) Вертиковъ П. М.	136	"
3) Ильченко И. Г.	20	"
4) Чернобрывченко А. Е.	12	"
5) Кравченко П. Я.	16	г. Бѣлополье.

К и р п и ч н ы е:

1) Исаковъ М. Ѳ. и Куминова Г. Ѳ.	60	г. Сумы.
2) Насѣдкинъ К. Л.	60	"
3) Насѣдкинъ И. Л.	50	"
4) Сидоренко А. Н.	6	"
5) Шитинъ Я. П.	30	"
6) Зубченко Г. А.	46	х. Оболонь, Сумской вол.
7) Коцій С. Х.	6	д. Гасильевка, Сумск. вол.
8) Рыбальченко Г. П.	6	" " "
9) Асмоловъ И. В.	40	" " "
10) Крамаренко И. Ф.	10	сл. Юнаковка.

Известковые:

1) Б. и М. Чернетчинск. Сельск. Общ.	4	с. Б.-Чернетчина.
2) Твѣртинова А. Е.	4	д. Пушкаревка. Чернетчин в.

Кожевенные:

1) Пашковъ К. М.	20	г. Сумы.
2) Гавриленко Ѳ. И.	16	"
3) Гавриленко И. Ѳ.	16	"

Фамиліи владѣльцевъ	Число рабочихъ	Мѣсто расположенія
4) Гавриленко Ѡ. И.	7	г. Сумы.
5) Терещенко И. Д.	6	"
6) Бѣлоусъ П. Д.	6	"
7) Помазанъ Н. Е.	6	"
8) Пелешукъ І. И.	6	"
9) Старченко В. Г.	6	"
10) Луговой Г. И.	2	"
11) Костенко Л. Ѡ.	2	"
12) Потетня И. Ф.	7	г. Бѣлополье.
13) Потетня А. Ф.	6	"
14) Варванецъ Е. Т.	4	"
15) Кононенко А. А.	7	"
16) Кононенко А. А.	3	"
17) Пивоваровъ И. С.	3	"
18) Афанасьевъ Е. А.	4	г. Сумы.

Прядильныя и Ткацкія:

- 1) Хомовской П. И. 18 сл. Юнаковка.

Сельско-Хозяйственныя мастерскія:

- 1) Строгановъ П. С. 69 с. Хотѣнь.

Химическіе:

- 1) Асмоловъ И. А. 45 х. Тополі, Сумской г.

Каретно-экипажныя:

- 1) Блоха 13 г. Сумы.

Колбасныя:

- 1) Беръ И. Ф. 12 г. Сумы.

Табачныя:

- 1) Насл. Туршу 190 г. Сумы.

Заводъ древесной стружки:

- 1) Тейфель Ф. Ф. 54 г. Сумы.

Лѣсопильныя:

- 1) Литягинъ и Форовъ — ур. Дуброва.

Въ Харьковскомъ уѣздѣ.

Паровыя мельницы:

Фамиліи владѣльцевъ	Число рабочихъ	Мѣсто расположенія
1) Дулье Ф. О.	14	с. Григоровка, Основян. в.
2) Лоїко И. И.	3	сл. Дерга-и.
3) Байуръ М. Т.	4	сл. Казачья Лопань.
4) Хабаровъ В.	3	сл. Черкасскіе Тишки.
5) Киселевъ Д.	3	сл. Липцы.
6) Ольшанскіе П. и И.	3	сл. Мерефа.
7) Сидора и Чурюкинъ	3	"
8) Харинъ П. А.	1	сл. Васицево, Безлюдов. вол.
9) Ананьевъ и Дидковскій	3	с. Ольшана.

В о д я н ы я:

1) Крамаренко П. Г.	2	сл. Вертѣвка.
2) Сиколенко Ф.	1	сл. Циркуны.
3) Ольшанскіе П. и И.	2	сл. Мерефа.
4) Ковтунъ М. М.	2	х. Несліяны, Мерефянск. в.
5) Рошковская Ф. А.	1	сл. Буды.
6) Барытина Е. Н.	3	х. Бол.-Яры, Будянской вол.
7) Флота П. П.	2	сл. Бабаи.
8) Гладковъ А. В.	2	с. Филиппово, Бобаевской в.
9) Святополкъ-Мирскій П. Д.	1	с. Гіевка, Будянской вол.
10) Опеньховскій Ф. М.	2	сл. Мерефа.
11) Чунихинъ Н. Л.	1	сл. Жихорь.

Свекло-сахарные:

1) Т-во Харьк. Рафинадн. зав.	1887	с. Малая Даниловка, Алекс. в.
-------------------------------	------	-------------------------------

В и н о к у р е н н ы е:

1) Насл. Фонъ-дерь-Лауницъ	4	сл. Алексѣвка.
2) Грундтъ И. А.	22	сл. Вертѣвка.
3) Кринеръ А. А.	43	сл. Панъ-Ивановка, В.-Рог. в.
4) Голицынъ А. Д.	35	сл. Должикъ.
5) Борткевичъ Э. Л.	15	сл. Артемовка.
6) Фегать П. П.	18	сл. Бабаи.
7) Святополкъ-Мирскій	—	сл. Гіевка, Будянской вол.

П и в о в а р е н н ы е:

Фамиліи владѣльцевъ	Число рабочихъ	Мѣсто расположенія
1) О-во Новая-Баварія	120	с. Григоровка, Основянск. в.
2) Гришенко И. Б.	56	х. Немышля, Харьк. вол.
3) Арсеньевъ	150	сл. Малая-Даниловка.
4) Вондраки В. и А.	10	сл. Синолицовка, Пересѣч. в.
5) Рейнике	20	с. Малая-Даниловка.

Механическіе и Литейные:

1) Берлизовъ Г. А.	80	сл. Основа.
2) Еременко И. В.	5	Ивановка, Пашенк. ул., № 13.

К и р п и ч н ы е:

1) Шатилова М. В.	160	д. Павловка, Алексѣевск. в.
2) Насл. Фонъ-деръ-Лауницъ	70	сл. Алексѣевка.
3) Поповъ.	120	"
4) Рыковъ Н. А.	133	Голодная гора, Гіевская ул.
5) Денисовъ В. Ѳ.	96	Холодная гора.
6) Герасько А. П.	142	х. Залютинъ.
7) Гончаровъ Е. С.	83	с. Новоселовка.
8) Сергѣевъ И. Г.	130	х. Немышля, Харьков. вол.
9) Ващенко И. О.	220	Предм. г. Харькова—Уралъ.
10) Залманъ И. М.	90	Предм. г. Харьк., дача Габая.
11) Енько А. Н.	75	х. Шевченковъ, Харьк. вол.
12) Енько І. Н.	65	"
13) Кисилевъ И. Т.	60	"
14) Бобловскій И. П.	60	"
15) Шатиловъ П. И.	—	с. Журавлевка.
16) Залманъ И. М.	4	х. Саржанъ Ярѣ.
17) Полянъ А. М.	132	"
18) Толкачевъ С. Я.	127	с. Журавлевка.
19) Алешко В.	20	с. Дергачи.
20) Крамаренко М.	31	сл. Дергачи.
21) Иваненко Я.	17	"
22) Кисилевъ И.	50	д. Кочетовка.
23) Рейнике А. А.	250	"
24) Копѣйчиковъ И.	30	с. Полевое, Дергачевской в.
25) Дудникъ П.	4	х. Доленковъ, Ольшанск. вол.
26) Ольш. Николаевской ц.	4	сл. Ольшана.
27) " Покровской ц.	4	"
28) " Трехсвятит. ц.	4	"

Фамиліи владѣльцевъ	Число рабочихъ	Мѣсто расположенія
29) Антоновъ В. П.	5	сл. Казачья-Лопань.
30) Кринеръ А. А.	6	сл. Панъ-Ивановка, В.-Рог. в.
31) Лауницъ М. А.	6	сл. Большая-Рогозянка.
32) Кутузовъ А. В.	6	сл. Малая-Рогозянка.
33) Золочевск. Успенск. ц.	6	г. Золочевъ.
34) „ „ Вознесенск. ц.	5	„
35) Стрѣльчанская экономія	4	с. Стрѣлечье, Веселов. вол.
36) Кузнецовъ М. С.	12	сл. Буды.
37) О-во Благоустр. пос. „Южный“	14	п. „Южный“, Будянской вол.
38) Съдакъ К. К.	4	сл. Мерефа.
39) Пономаренко Я. С.	3	с. Комаровка.
40) Дудченко Я. К.	5	сл. Мерефа.
41) Баразинъ Б. И.	3	с. Утковка.
42) Ольшанскіе П. и И.	3	х. Горбы, Мерефян. вол.
43) Поповъ Д. И.	3	д. Саржанный-Яръ.
44) Кабановъ П. К.	5	хут. Чугаевъ.
45) Горвицъ С. А.	4	с. Григоровка.
46) Долгополовъ и Старченко	3	сл. Должикъ.
47) Водолазкинъ и Твердохлѣбовъ	4	Большая Цаповка.
48) Хихля Т. І. и Кривошей М. М.	4	с. Мерефа.
49) Лишенко Е. И.	3	„
50) Насл. Кондратенко Ѡ. К.	2	с. Островерховка.

К о ж е в е н н ы е:

1) Братко П. С.	12	сл. Основа.
2) Дудникъ П.	3	сл. Ольшана.
3) Мищенко С.	2	„

Мыловаренные:

1) Бр. Ващенкоуы	6	с. Ивановка, Сѣрик. ул., № 1.
2) Чучигинъ И. Ф.	—	с. Ивановка, Сѣрик. ул., № 12.
3) Чусминъ Г. К.	—	сл. Ивановка.

Ш е р с т о м о й н ы е:

1) Т-во Алексѣевъ	330	с. Григоровка, Основянск. в.
-------------------	-----	------------------------------

Ситценабивныя:

Фамиліи владѣльцевъ	Число рабочихъ	Мѣсто расположенія
1) Пидде М. Я.	27	с. Журавлевка.
2) Трофименко-Иванова П. А.	50	х. Кременное, Мерэф. вол.

Пеньково-канатныя:

1) Акціонерное О-во	2800	ст. Новая-Баварія. Юж. ж. д.
---------------------	------	------------------------------

С то л я р н ы я :

1) Варушило и К ^о	30	по Сумскому шоссе.
------------------------------	----	--------------------

Б у м а ж н ы я :

1) Цетлинъ вдова и насл.	300	с. Рогань.
--------------------------	-----	------------

С т е к л я н н ы я :

1) Ставенгагенъ И. К.	32	Ивановка. Пашенк. ул., № 13.
2) Акціонерное О-во	200	сл. Мерефа.

Ф р у к т о в ы х ъ в о д ъ :

1) Перуновъ М.	3	сл. Липцы.
2) Таранникъ Ф. К.	4	сл. Малая-Основа.

Макаронныя:

1) Константиновъ Е. Ѳ.	2	Ивановка, Сах.-Зав. ул., № 28.
------------------------	---	--------------------------------

Ф а я н с о в ы я :

1) Кузнецовъ М. С.	1935	сл. Буди.
--------------------	------	-----------

Б ѣ л и л ь н ы я :

1) Насл. Яковлевы	3	Ивановка, Сах.-Зав. ул., № 67.
-------------------	---	--------------------------------

С е л и к а т н ы е :

1) Бергеръ И. М.	3	Елизаровка.
------------------	---	-------------

Электрическія станціи:

1) Рейнике А. А.	3	с. Малая Даниловка.
------------------	---	---------------------

Врачи г. Харькова.

Внутреннія болѣзни.

Важеевскій Эдуардъ Феликсов. д-ръ мед., Садовая ул., № 6, телефонъ № 1084, приемъ отъ 5—8 час. веч., кромѣ воскресеній.

Дервянко Ал. Ник. Старо-Московская ул., № 40, телефонъ № 648, приемъ отъ 5—7 час. веч. кромѣ воскресеній.

Масловскій Ал-др. Ник. Екатеринославская ул., № 29, телефонъ № 886, приемъ по вторникамъ, четвергамъ и субботамъ отъ 9—11 часовъ утра.

Ножниковъ Авр. Петр. д-ръ мед. Сумская ул., № 23, телефонъ № 995, приемъ отъ 5—7 час. веч. ежедневно, кромѣ воскресенья и пятницы.

Оболенскій Пв. Ник. заслуж. проф. Пушкинская ул., № 32, телефонъ № 58, приемъ отъ 5—7 ч. в. ежедневно кромѣ воскресеній.

Опенховскій Фед. Мечислав. проф. Сумская ул., № 84, телефонъ кварт. № 1526, телеф. терапевт. клиники № 579, приемъ отъ 4—6 час. веч., кромѣ праздничныхъ дней.

Писнячевскій Ф. В. Садово-Куликовская ул., соб. д., телефонъ № 1545, по вторникамъ, четвергамъ и субботамъ отъ 10—11 ч. у., по понедѣльникамъ и пятницамъ отъ 6—7 ч. веч.

Свѣтухинъ Мих. Пв. д-ръ мед., профессоръ, Донецъ-Захаржевская ул., № 5, приемъ по понед., четв. и субботамъ отъ 9—11 час. утра, по вторн., сред. и пятницамъ отъ 5—7 час. веч., лѣтомъ въ Ессентукахъ, Кавказъ.

Судейкинъ Ник. Петр. Дворянская набережн., № 2, приемъ отъ 9—10 час. утра и отъ 4—6 час. вечера.

Трахтенбергъ Мих. Ал-др. д-ръ медицины, приватъ-доцентъ, Мироносицкая площ., № 11, телефонъ № 1121, приемъ отъ 5—7 ч. вечера, кромѣ воскресенія и вторника.

Филищъ Ал-ръ Юльев. Рымарская ул., № 26, приемъ по понед., вторник. и четв. отъ 5—6 час. веч., по средамъ и субботамъ отъ 7—10 час. утра.

Кренкель Мих. Абр. Мироносицкая ул., № 12, (уг. Сорокинскаго пер.), Телефонъ № 233, приемъ отъ 5—8 час. вечера.

Тулубьевъ Викт. Ник. М.-Гончаровская ул., № 20, тел. № 766, приемъ отъ 8¹/₂—9¹/₂ ч. утра и отъ 3—5 д. Лѣтомъ отъ 2—4 дня.

Первныя и душевныя болѣзни.

Анфимовъ Як. Афан. проф., Сумская ул., № 4, приемъ отъ 5—7 час. вечера, кромѣ воскресеній.

Грейденбергъ Бор. Сав. д-ръ медицины, привать-доцентъ, Епархiальная ул., № 8, соб. д., телефоны № 226, прiемъ до 2 час. дня.

Иозефовичъ Абр. Бор. Вознесенская площ., 6, телефоны № 1024, прiемъ отъ 5—6 час. веч., кромѣ воскресенiй.

Оршанскiй Исая Григ. проф., Сумская ул., № 46, прiемъ отъ 5—7 час. веч.

Пономъ Андр. Онисиф. д-ръ медиц., привать-доцентъ, Мироносицкая ул., № 35, прiемъ отъ 10—11 ч. утра и отъ 5—6 ч. веч.

Раппенортъ Арк. Павл. Сумская ул., № 27, телефоны № 1156, лѣченiе внушенiемъ, прiемъ по понедѣльникамъ, средамъ, пятницамъ и субботамаъ отъ 4—6 часовъ вечера и воскресен., втори. и четвергамаъ отъ 8—10 час. утра.

Ряшнянскiй Мих. Павл. Пушкинская ул., № 6, тел. № 1094.

Трутовскiй Як. Як. д-ръ медицины, привать-доцентъ, Черноглазовская ул., № 7, прiемъ отъ 4—6 ч. веч., ежедневно.

Женскiя болѣзни и акушерство.

Алексенко Ник. Демян. д-ръ мед., привать-доцентъ, Сумской пер., № 2, д. Гинзбурга, телефоны № 1630, прiемъ отъ 2—4 час. дня, кромѣ воскресенiя и среды.

Ариѣ Ос. Сем. Николаевская ул., № 4, телефоны № 1458, прiемъ отъ 11—12 час. утра и отъ 5—7 час. веч.

Бурасъ Як. Петр. Екатеринославская ул., № 18, телефоны № 135, прiемъ отъ 10—12 час. утра и отъ 4—6 час. вечера.

Гуревичъ Ал. Ис. Ярославская ул., № 23, телефоны № 878, прiемъ отъ 12—3 час. дня, кромѣ воскресенiй.

Дворжанчикъ К. М. Рымарская, № 15, телефоны № 1452, прiемъ отъ 3—5 час. дня.

Клейфель Соф. Дав. Сумская ул., № 16, телефоны № 2383, прiемъ отъ 9—12 час. утра и отъ 5—6 час. веч.

Лихоносовъ Дм. Вас. Конторская улица, № 8, телефоны № 85, прiемъ отъ 5—6 час. веч.

Любимовъ Алекс. Алекс. Мироносицкая площ., соб. домъ, № 6, телефоны № 1070, прiемъ отъ 4—6 час. вечера, кромѣ воскресенiй.

Мироновъ Матв. Макс. д-ръ медиц., привать-доцентъ, Сорокинскiй пер., соб. д., № 13, телефоны № 75, прiемъ отъ 4—6 ч. веч. ежедневно, кромѣ воскресенiй.

Фавръ Влад. Георг. Мало-Гончаровская ул., № 10, прiемъ больныхъ отъ 11—1 час. дня по втори., сред. и суб. и отъ 12—2 дня по понед. и пяти.

Финтигтниковъ Алекс. Сем. Скобелевская пл. № 7, телефонъ № 78, приемъ отъ 11—1 час. дня.

Фуксъ Бор. Осип. Рымарская ул., № 34, телефонъ № 440, приемъ отъ 11—1 ч. дня и отъ 5—6 час. веч.

Чунихинъ Петръ Ник. Рымарская ул., № 32, телефонъ № 1158, приемъ отъ 10—12 час. дня, кромѣ того по вторникамъ и пятницамъ отъ 6—7 час. веч.

Хирургическія болѣзни.

Выставкинъ Ив. П. Большая-Панасовская ул., № 42, приемъ отъ 5—7 час. вечера.

Корховъ Андр. Петр. Старо-Московская ул., № 15.

Кричевскій С. А. Сумская ул., № 19, приемъ отъ 5—7 ч. веч.

Мангуби Сем. Вен. Улица Гоголя, № 3, приемъ отъ 5—7 час. веч. по воскресеньямъ отъ 10—11 час. утра.

Орловъ Леон. Влад. проф. Губернаторская ул., № 5, приемъ отъ 5—7 часовъ вечера.

Пенскій Юлій Ром. проф. Директоръ Хирургической Госпитальной Клиники, Жандармская площ., № 4, телефонъ № 244, приемъ по вторникамъ, четвергамъ и субботахъ отъ 6—7 час. вечера.

Пржевальскій Брон. Григ. профессоръ, Ключковская ул., № 55, телефонъ № 112, приемъ отъ 6—7 час. вечера.

Сезиховъ Митр. Ив. Мирносноцкая площ., № 6, телефонъ № 1175, приемъ отъ 5—7 час. вечера.

Тринклеръ Ник. Петр. д-ръ медиц. проф., Садово-Куликовская ул., № 4, приемъ по понед., средамъ и пятницамъ отъ 5—7 ч. веч.

Фабрикантъ Моис. Бор., Театральная площ., № 5, телефонъ № 556, приемъ отъ 5—7 ч. в. по вторникамъ, четверг. и субботахъ.

Филипповъ Ник. Ник. д-ръ медицины, приватъ-доц., Старо-Московская ул., № 3, телефонъ № 259, приемъ отъ 9—12 час. дня и отъ 5—7 час. вечера, кромѣ воскресеній.

Дѣтскія болѣзни.

Ганшеевъ Серг. Мих., уг. Скобелевск. пл. и Старо-Московской ул., № 12/35, телефонъ № 521.

Давыдова Ольга Леонт. жен.-вр., Ключковская ул., № 18, приемъ отъ 4—6 час. веч.

Мицкевичъ Адамъ Цезар., Чернышевская ул., № 8, телефонъ № 1558, приемъ отъ 10—12 час. дня, по вторникамъ, четвергамъ и субботахъ.

Шейсаховичъ Дав. Абр., Старо-Московская ул., соб. д., № 3, телефонъ № 700, приемъ отъ 9—12 час. дня.

Пономаревъ Мих. Девичъ, заслуж. проф., Николаевская ул., № 6, приемъ отъ 9—11 час. утра.

Троицкій Пв. Виссаріанов. проф., Мирносицкая ул., № 43, приемъ отъ 10—11 час. утра.

Эминетъ Петръ Павл., Мирносицкая площ., № 11, приемъ отъ 8^{1/2}—9^{1/2} утра и отъ 4—6 час. веч., лѣтомъ — Желѣзноводскъ, домъ Карповой.

Глазныя болѣзни.

Гириманъ Леонардъ Леопольдовичъ, заслуж. проф., уголъ Сорokinской и Мирносицкой улицы, № 3/15, телефонъ № 530, приемъ больныхъ отъ 5—7 час. вечера, кромѣ воскресеній.

Браунштейнъ Еле. Петр. д-ръ медиц., приватъ-доцентъ, Рымарская ул., № 28, телефонъ № 859, приемъ отъ 11—12 час. дня и отъ 5—6 час. вечера.

Барабашевъ Павелъ Ник. проф., Зміевская ул., № 1, приемъ 10—12 час. утра.

Прокопенко Петръ Петр. д-ръ медиц., приватъ-доцентъ, Садовая ул., № 9, приемъ отъ 5—7 час. веч.

Горловыя, носовыя и ушныя болѣзни.

Брауде Бор. Марк., Сумская ул., № 7, телефонъ № 2166, приемъ отъ 9—12 час. дня и отъ 4—6 час. вечера.

Буракъ Сам. Марк. д-ръ медиц. Пушкинская ул., № 30, телефонъ № 1570, приемъ отъ 10—12 час. утра и отъ 5^{1/2}—8 час. веч.

Ломиковскій Мих. Мих. проф., Бассейная, 35, приемъ отъ 9—11 час. утра и отъ 6^{1/2}—8 час. вечера, кромѣ понедѣльника.

Шарокошый Владим. Мих., Рымарская улица, № 32, телефонъ № 1072, приемъ отъ 5—7 час. веч., кромѣ воскресеній.

Робакъ Сигизмундъ Ант., Рымарская ул., № 1, соб. д., телефонъ № 1591, приемъ отъ 10—12 час. утра и отъ 6—7 час. вечера.

Скрыпть А. А., Екатеринославская ул., № 8, телефонъ № 236, приемъ отъ 9—10^{1/2} час. утра и отъ 5—7 час. веч.

Сурукчи Степ. Гавр., Садовая ул., № 5, телефонъ № 661, приемъ отъ 5—7 час. веч., кромѣ воскресеній.

Венерическія, кожныя и сифились.

Гуревичь Е. З., Екатеринославская ул., № 40, телефонь № 1247, приємь оть 9—12 час. утра и оть 5—8 час. вечера, женцингь оть 1—2 час. дня, по болѣзнямь кожи и волось оть 12—1 час. дня и оть 4—5 час. вечера.

Зеленевь Пв. Оеод. проф., Мироносицкая ул., № 14, телефонь № 1777, приємь оть 11—12 час. дня и оть 5—6 час. веч., лѣтомь Пятигорскь, Дворянская ул., домь Эрнстова.

Кузнецовь Ник. Макар., Ключковская улица, № 32, приємь оть 9—12 час. утра, оть 5—8 вечера.

Ротмань Евсей Арон., Сумская № 11, приємь оть 9—12 час. дня и оть 5—8 час. вечера.

Смирягинь Мих. Георг., ассистенть клин. Х. П. У., уг. Пушкинской и Театральной площ., приємь оть 8—10 час. утра и оть 7—9 час. вечера.

Тищевь Митроф. Вас., Ярославская ул., № 17, приємь оть 9—11 час. утра и оть 5—7 час. вечера. Исключительно для женцингь по вторникамь, четверг. и субботамаь оть 4—5 час. веч., по праздникамь оть 9—12 час. утра.

Цыперовичь Петрь Плад., Пушкинская ул., № 17, телефонь № 1030, приємь оть 9—12 час. утра и оть 5—8 час. веч., приємь по болѣзнямь кожи и волось оть 12—1 час. дня.

Зубные врачи.

Адамовь Ис. Солом., Сумская ул., № 11, приємь оть 9 часовь утра до 5 час. дня.

Карпиновскій Тим. Григ., Сумская ул., № 26, приємь оть 10—3 час. дня.

Кузнецовь А. П., Московская, 21, приємь оть 8—9 час. утра и оть 5—7 час. дня.

Ландсбергь Арн. Абр., Сумская ул., № 19, телефонь № 715, приємь оть 10 час. утра до 3 час. дня.

Цалемь Моис. Абр., Николаевская пл., № 2, телефонь № 160, приємь оть 9—1 дня и оть 4—6 час. вечера.

Раковскій Антон. Евген. д-рь, Скобелевская пл., № 28, приємь оть 4—6 час. вечера.

Розовскій Ю. М., зубн. вр., Московская ул., № 6, приємь оть 9—2 и 4—6 вечера.

Фабрикантъ Евс. Бор., Сумская ул., № 8, приемъ отъ 10—1 ч. дня и отъ 5—7 час. вечера кромѣ воскресеній.

Хвальцкая Софья Алекс., Губернаторская ул., № 12, телефонъ № 127, приемъ отъ 10—2 час. дня.

Повивальныя бабки.

Брунзель Садовая, № 1.

Винарева В. П., Театральный пер., № 1.

Горлина Екатер. ул., № 40, ходъ съ Дмитриевской ул., № 16.

Дамрофъ Э. Э., Сумская, № 21—23, Телефонъ № 733.

Дмитріева, Екатерин. ул., № 33, ходъ съ Дмитриевской улицы.

Микулинская П. Г., Вознесенская пл., № 7.

Турчанинова Е. Д., Чеботарская ул., № 49.

Фурманъ Л. А., Екатерин. ул., № 29, телефонъ № 746.

Ветеринарные врачи.

Гордѣевъ Петръ Андреевичъ, профессоръ, Епархіальная улица, собственный домъ.

Гумилевскій Георгій Осиповичъ, заслуженный профес. Директоръ института, Кацарская, № 11.

Дедюлинъ Александръ Васильевичъ, проф. Сумская, 65.

Косяковъ Георгій Ивановичъ, проф. Мирносицкая ул., № 42.

Нешумовъ Юсифъ Прокофьевичъ, старшій губернской ветеринаръ, Скобелевская пл., д. № 24.

Остапенко Александръ Петровичъ, профессоръ Ивановская ул., собствен. домъ, № 35.

Рязанцевъ Николай Владиміровичъ, проф. Сумская, 41.

Лѣчебныя заведенія г. Харькова.

Казенныя, общественныя и частныя.

К Л И Н И К И.

Акушерско-гинекологическая клиника ИМПЕРАТОРСКАГО
Харьковского Университета.

(Въ зданіи новыхъ клиникъ, Харитоненковскій пер., по Сумской ул.).
Телефонъ № 581.

Клиника состоитъ изъ 2-хъ отдѣленій: акушерскаго и гинекологическаго, каждое на 20 кроватей; открыта съ 20-го августа по 1-е июня. Приѣмъ роженицъ во всякое время дня и ночи; приѣмъ приходившихъ больныхъ, беременныхъ и осмотръ кормилицъ ежедневно отъ 10 до 12 час. дня. Запись съ 10 час. утра.

Директоръ—клиники Михигъ Пав. Вас., проф.

Глазная клиника.

(Въ зданіи новыхъ клиникъ, тамъ-же).

Приѣмъ приходившихъ больныхъ ежедневно отъ 9—11 час. утра, кромѣ воскресеній.

Директоръ клиники Барабашевъ Певель Никиф. проф.

Дерматологическая клиника.

(Военный госпиталь въ концѣ Сумской и зданіе университета по Харитоненковскому пер.).

Безплатный приѣмъ больныхъ съ венерическими, кожными и сифилитическими болѣзнями производится г.г. ассистентами ежедневно, кромѣ праздниковъ, отъ 1 до 2 час. дня, а по средамъ и пятницамъ отъ 10 до 11 ч. утра въ дерматологическомъ кабинетѣ при университетѣ (по Харитоненковскому пер.) и отъ 11 до 12 ч. дня въ амбулаторіи при клиническомъ отдѣленіи военнаго госпиталя (въ концѣ Сумской ул.). Проф. Зеленевъ принимаетъ больныхъ въ военномъ госпиталѣ по понедѣльникамъ и пятницамъ отъ 1 до 2 часовъ дня, а въ дерматологическомъ кабинетѣ по средамъ и пятницамъ отъ 10 до 11 часовъ дня.

Директоръ клиники Зеленевъ Иванъ Фед., проф.

Терапевтическая факультетская клиника.

(Въ зданіи новыхъ клиникъ, Харитоненковскій пер., по Сумской ул.).
Телефонъ № 579.

Клиника открыта съ 20 августа по 20-е мая. Для станціонарныхъ больныхъ имѣется 22 кровати въ мужскомъ отдѣленіи и 18— въ женскомъ. Приѣмъ приходящихъ больныхъ внутренними болѣзнями производится ежедневно, кромѣ воскресныхъ дней, отъ 9 до 11 час., а по горловымъ, ушнымъ и носовымъ болѣзнямъ отъ 1 до 2 ч. дня.

Директоръ клиники Онеяховскій Федоръ Мечеславовичъ, ординарный профессоръ.

Хирургическая факультетская клиника.

(Въ зданіи новыхъ клиникъ тамъ-же).

Приѣмъ приходящихъ больныхъ ежедневно съ 12 час. дня по болѣзнямъ: хирургическимъ, мочеполовымъ, зубнымъ (леченіе и пломбированіе зубовъ), ушнымъ, горловымъ и носовымъ; имѣется ортопедическій кабинетъ, производится массажъ и электризація.

Директоръ клиники—ординарный профессоръ Орловъ Леонидъ Владиміровичъ.

Поликлиника нервныхъ болѣзней и электротерапевтической кабинетъ имени Манько.

(Противъ новыхъ клиникъ).

Приѣмъ больныхъ нервными и душевными болѣзнями, а также лицъ, нуждающихся въ леченіи электричествомъ, ведется бесплатно, ежедневно отъ 9—11 час. дня, кромѣ воскресеній и праздниковъ.

Завѣдующій профессоръ Анфимовъ Як. Афан.

Поликлиника дѣтскихъ болѣзней.

(Противъ новыхъ клиникъ).

Приѣмъ приходящихъ больныхъ дѣтей ежедневно, кромѣ праздниковъ, отъ 9 до 2 час. дня.

Завѣдующій профессоръ Троицкій П. В.

Пропедевтическая терапевтическая клиника.

(Военный госпиталь, въ концѣ Сумской).

Директоръ клиники профессоръ Шатиловъ Петръ Нв.

Пропедевтическая хирургическая клиника.

(Военный госпиталь, въ концѣ Сумской).

Директоръ—ординарный профессоръ Тринклеръ Ник. Петр.

Терапевтическая госпитальная клиника.

(При Александровской городской больницѣ, Благовѣщенская улица, телефонъ № 292).

Клиника открыта съ 20 августа по 20 мая. Для стационарныхъ больныхъ имѣется 30 кроватей; больные поступаютъ изъ амбулаторіи Александровской больницы.

Директоръ клиники Георгіевскій Константинъ Ник., проф.

Хирургическая госпитальная клиника.

(При Александровской больницѣ, Благовѣщенская улица).

Клиника открыта съ 20 августа по 20 мая. Для стационарныхъ больныхъ 30 кроватей; больные поступаютъ изъ амбулаторіи Александровской больницы.

Директоръ клиники Пенскій Юлій Ром., ордин. проф.

Военный госпиталь.

(Уг. Харитоненковской ул. и Госпит. пер., тел. № 460).

Начальникъ госпиталя Васильевъ Влад. Мих. генералъ-майоръ, Б.-Гончаровская ул., № 9.

Губернская Земская больница.

(Сабурова дача, телефонъ № 163).

Приемъ больныхъ отъ 12—2 час. дня. Плата для больныхъ Харьковской губ. 8 р. 60 к., а для прочихъ больныхъ 17 р. въ мѣсяць.

При больницѣ открыта новая психіатрическая лечебница съ пансіонатомъ для нервныхъ и душевно-больныхъ обоюго пола. При пансіонатѣ имѣется электро-лечебница и водо-лечебница.

Психіатрическое Отд. Губ. Земской больницы.

(По Сумскому шоссе, Мавританія).

Завѣд. Отдѣл. врачъ-психіатръ Гееръ Т. А.

Родовспомогательное заведеніе съ гинекологическимъ отдѣленіемъ при повивальномъ училищѣ Харьковскаго Губернскаго Земства.

(Старо-Московская ул., № 105. Тел. № 257).

Приемъ беременныхъ и приходящихъ больныхъ производится бесплатно ежедневно, кромѣ воскресныхъ и праздничныхъ дней, отъ 9 до 11 час. утра.

Приемъ роженецъ во всякое время дня и ночи.

Въ гинекологическое отдѣленіе больные Харьковской губ. принимаются бесплатно, иногородніе же платятъ по 70 коп. въ сутки.

При учрежденіи находится повивальное училище.

Директоръ Прокопьевъ Гавр. Степ. д-ръ медицины.

Дѣтская больница общества попеченія о больныхъ дѣтяхъ г. Харькова и его окрестностей.

(Старо-Московская, № 103. Тел. № 1481).

Амбулаторный приемъ отъ 12—2 час. дня.

Больница устроена на 30 кроватей для хирургическихъ, внутреннихъ и нервныхъ болѣзней, изъ которыхъ $\frac{1}{2}$ бесплатныхъ, а остальные съ платой 50 коп. въ сутки. Принимаются дѣти обоего пола до 15-лѣтняго возраста безъ различія званія и вѣроисповѣданія.

Завѣдующій больницей д-ръ медицины Филиповъ Николай Николаевичъ.

Александровская городская больница.

(Благовѣщенская ул., д. № 25. Телефонъ № 213).

Александровская больница имѣетъ 240 штатныхъ кроватей.

Въ больницу принимаются лица, платяція больничный налогъ, въ размѣрѣ 1 руб. въ годъ. Больничному налогу подлежатъ черно-рабочіе г. Харькова, прислуга и вообще лица, состояція въ услуженіи и занимающіяся черной работой. Для больныхъ платныхъ имѣется специальное отдѣленіе при второй городской больницѣ (Николаевской).

При больницѣ существуетъ лабораторія для химико-микроскопическихъ и біологическихъ изслѣдованій, которой завѣдываетъ докторъ Прошкинъ К. М.

При больницѣ въ особомъ зданіи помѣщается городская дезинфекціонная камера, которая, удовлетворяя потребностямъ городскихъ больничныхъ учреждений, принимаетъ также для дезинфекціи и отъ частныхъ лицъ и учреждений всякаго рода вещи, не исключая и предметовъ роскоши. Дезинфекція же производится ежедневно, кромѣ воскресеній и праздниковъ, съ 7 час. утра до 7 час. вечера. Приѣмъ амбулаторныхъ больныхъ отъ 9 час. утра до 3 час. дня ежедневно, а послѣ 3-хъ час. дежурнымъ врачамъ производится приѣмъ только тяжело больныхъ.

Александровская городская больница находится въ вѣдѣніи Городской Управы, а ближайшее завѣдываніе ею сосредоточено въ Попечительномъ Совѣтѣ, избираемомъ Думою.

Старшій врачъ больницы Михайловъ А. В., д-ръ мед., кол. сов.

Николаевская городская больница.

(На Корсиковской ул., Телефонъ № 786).

Предназначена для чернорабочихъ.

Старшій врачъ Чеботаревъ Сем. Яков.

Городская Глазная больница имени профессора Л. Л. Гиршмана.

(Б. Москалевская ул., д. № 55. Телефонъ № 198).

Глазная больница функционируетъ на основаніи устава Городскихъ больницъ.

Въ больницѣ имѣется 10 штатныхъ кроватей.

Запись амбулаторныхъ больныхъ производится отъ 9—11 час. утра Экстренные больные принимаются во всякое время.

Медицинское руководство принадлежитъ заслуженному профессору Л. Л. Гиршману, члену попечительнаго совѣта.

Врачъ завѣдывающій больницей князь А. Л. Шаховской.

Харьковская городская дѣтская (бесплатная) больница имени Кропоткина.

(Дворянская ул., городской д., № 11. Телефонъ № 117).

Въ больницѣ имѣются четыре инфекціонныхъ отдѣленія, а именно: дифтеритное, скарлатинное, тифозное и коревое и одно изоляціонное сомнительное.

Приемъ больныхъ производится ежедневно; стационарныхъ въ теченіе цѣлыхъ сутокъ, приходящихъ же, съ 9 час. утра до 8 час. вечера.

Старшій врачъ Макухинъ Алекс. Ник.

Харьковская городская амбулаторная дѣтская и гинекологическая лечебница.

(Москалевка, уголъ Колодезной ул. и Колодезнаго пер., № 1—18. Телефонъ № 1525).

Приемъ больныхъ въ лечебницѣ производится съ 1—3 часовъ. Оспопрививаніе производится въ особомъ помѣщеніи, въ часы приѣма больныхъ.

Бесплатная амбулаторная лечебница Общ. пособія бѣдн. евреямъ въ г. Харьковѣ.

(Плетневскій пер., № 9).

Приемъ по специальностямъ ежедневно отъ 9—2 час. дня.

Амбулаторія Общества помощи больнымъ учащимся въ высшихъ учебныхъ заведеніяхъ г. Харькова.

(Пушкинская ул., № 36. Телефонъ № 24—22).

Предсѣдатель О-ва профессоръ С. В. Коршунъ.

Приемъ больныхъ по всѣмъ специальностямъ отъ 9 до 3 часовъ дня ежедневно.

Амбулаторія 1-го городского медицинскаго участка.

(Уголъ Молочной и Зміевской ул.).

Участковый врачъ Кисличенковъ Т. Т. Приемъ больныхъ отъ 11—1 часу дня, оспопрививаніе по четвергамъ отъ 1—3 час. дня.

Амбулаторія 2-го медицинскаго участка.

(Кладбищенская ул., № 4. Холодная гора).

Участковый врачъ Шебалинъ К. В. Приемъ ежедневно кромѣ воскресеній и праздниковъ отъ 11—1 часу дня, оспопрививаніе по субботамъ отъ 9—10 час. утра.

Амбулаторія 3-го городского медицинскаго участка.

(Москалевская ул., № 51).

Участковый врачъ Петровскій П. С. Приемъ больныхъ отъ 1—3 час. дня ежедн., кромѣ воскресенья.

Амбулаторія 4-го городского медицинскаго участка.

(Большая Панасовская ул., № 10).

Участковый врачъ Масловъ А. М., приемъ больныхъ отъ 11 до 1 часу дня.

Учрежденія Общества Краснаго Креста.

а) Община сестеръ милосердія Краснаго Креста.

(Уголъ Вознесенской площ. и Вознесенской ул., собств. домъ № 4. Телефонъ № 205).

Лица, желающія пользоваться услугами сестеръ Общины по уходу за больными на дому, платятъ въ пользу Общины по 1 руб. въ сутки за одно ночное дежурство и за дежурство вѣтъ города Харькова по 1 руб. 50 коп., причемъ обязаны предоставить приглашенной сестрѣ отдыхъ не менѣе 4-хъ часовъ въ сутки и кормить на свой счетъ.

в) Амбулаторная лечебница Харьковской общины Краснаго Креста и аптека при ней помѣщаются въ зданіи Общины. (Телефонъ № 205).

Приемъ больныхъ дежурными врачами по всеѣмъ специальностямъ отъ 12—3 час. ежедневно, кромѣ воскресныхъ и праздничныхъ дней. Запись больныхъ отъ 10—12 час. дня.

с) Стационарная лечебница при Харьковской Общине сестер милосердия Краснаго Креста.

(Уголь Вознесенской пл. и улицы, соб. домъ $1\frac{1}{2}$. Телефонъ № 1135).

Плата отъ 2-хъ до 5-ти руб. въ сутки съ перевязочнымъ матеріаломъ и лекарствами: 2 руб. въ общей палатѣ, 3 руб. въ палатѣ для двоихъ, 4 и 5 руб. въ отдельной палатѣ. Приемъ больныхъ производится во всякое время дежурными врачами.

Учрежденія Харьковскаго Медицинскаго Общества.

(Пушкинская ул., соб. д. №№ 14—16).

1) Лечебница для приходящихъ больныхъ. Приемъ ежедневно отъ 10 до 2 час. дня.

2) Больница имени Донецъ-Захаржевскаго Д. А. Десять постоянныхъ кроватей для острыхъ заболѣваній, кромѣ инфекціонныхъ, венерическихъ и психическихъ, преимущественно для внезапно заболѣвшихъ. Приютъ для рожениць.

3) Бактеріологическая станція съ Пастеровскимъ институтомъ и институтомъ для приготовления антидифтерійной сыворотки. Приемъ укушенныхъ бѣшенными животными отъ 9—11 час. дня и отъ 3—5 час. вечера. Бактеріологическое изслѣдованіе дифтерійныхъ пленокъ и другихъ объектовъ и отпускъ антидифтерійной сыворотки во всякое время дня и ночи.

4) Приютъ для помѣщенія укушенныхъ бѣшенными животными.

5) Химико-микроскопическій кабинетъ. Изслѣдованіе выдѣленій больного и здороваго человѣка: мочи, слюны, испражнений, патологическихъ продуктовъ и проч. Приемъ отъ 9 час. утра до 8 ч. веч.

Клиники Харьковскаго Ветеринарнаго Института.

(Сумская улица).

Клиники Харьковскаго Ветеринарнаго Института дѣлятся на а) хирургическое отдѣленіе, б) терапевтическое, в) инфекціонное и г) клинику малыхъ животныхъ. Приемъ больныхъ животныхъ въ клиники производится ежедневно: въ клинику малыхъ животныхъ отъ 10—11 ч. утра, въ терапевтическое отдѣленіе крупныхъ животныхъ съ 11—12 ч. и въ хирургическое отдѣленіе крупныхъ животныхъ съ 12—1 ч. дня. Плата за содержаніе крупныхъ больныхъ животныхъ взимается по 60 к. въ сутки, за содержаніе малыхъ животныхъ по 25 коп. въ сутки, птицы принимаются съ платой 10 к. въ сутки.

Лечебница Харьковскаго отдѣла Общества покровительства
животныхъ.

(Старо-Московская ул., № 65).

Приемъ больныхъ животныхъ отъ 10 до 2 час. дня.

Санитарная лабораторія при Городскомъ Общественномъ
Управленіи.

Производитъ изслѣдованія воды, вина и прочихъ пищевыхъ
продуктовъ.

Анализы производятся бесплатно по распоряженію санитарнаго
надзора и платно по просьбамъ частныхъ лицъ. Лабораторія помѣ-
щается на Николаевской пл., въ городскомъ домѣ, открыта отъ 9 ч.
утра до 2 1/2 часовъ дня.

Общество ночныхъ дежурствъ врачей въ Харьковѣ.

(Торговая пл., 12. Телефонъ № 640).

Приемъ приходящихъ больныхъ и выѣзды на домъ отъ 9 часовъ
вечера и до 8 часовъ утра.

О-во „Скорая помощь“.

Благовѣщенская ул., зд. Алекс. больницы. Телефонъ № 1186.

Двѣ кареты для выѣздовъ бесплатно. Одна для перевозки боль-
ныхъ, плата въ гор.—10 руб. въ сопр. 3-хъ сан., а съ врачомъ
15 руб. Инфекціон. не перевозятся.

Предсѣдатель Оболенскій Иванъ Никол., профес. Старшій врачъ
Молоховъ Ник. Александр. Ординаторы: Косяченко Иванъ Степан.,
Юрченко Ник. Петровичъ, Поцандопуло Пв. Вас., Фавръ Бор. Влад.
Врачъ—замѣститель Заплатынскій Каз. Вик.

Союзъ для борьбы съ дѣтской смертностью въ Россіи.

Харьковскій отдѣлъ.

Учрежден. „Капля молока“.

Конторская улица, № 23. Телефонъ № 1870.

Задачи отдѣла слѣдующія:

1. Совѣты матерямъ по вскармливанию и уходу за дѣтьми, причемъ обращается особое вниманіе на пропаганду вскармливанія грудью.

2. Ежедневная выдача молока и другихъ питательныхъ смѣсей дѣтямъ, вскармливаемыхъ искусственно, имущимъ за плату, бѣднымъ бесплатно.

3. Лѣч. амбулаторно больныхъ дѣтей грудного возраста, главнымъ образомъ съ заболѣваніями желудочно-кишечнаго канала (заразные больные не принимаются).

4. Выдача денежныхъ пособій нуждающимся матерямъ.

5. Поощреніе вскармливанія грудью выдачей пособия нуждающимся матерямъ, которыхъ рожденіе ребенка оторвало отъ ихъ обычныхъ занятій. Къ послѣд. категоріи относятся, главнымъ образомъ, матери виѣбрачныхъ дѣтей.

Въ „Каплѣ молока“ сосредоточено 2 учрежденія: одно занято приготовленіемъ и раздачей молочныхъ и другихъ питательныхъ смѣсей, а другое осмотромъ здоровыхъ дѣтей, собесѣдованіемъ съ матерями, а также изслѣдованіемъ и лѣченіемъ больныхъ дѣтей.

Завѣдующій д-ръ Ямпольскій С. М. Екатеринославская, 36.

Частныя лѣчебницы.

Авдаковой А. Н. Лечебница для больныхъ легкими. Благовѣщенская улица, 32. Телефонъ 2180.

Аріе О. С. Женская лечебница съ родильнымъ отдѣломъ. Николаевская улица, 4. Телефонъ 1458.

Аркавина Я. С. Дѣтская леч. Сумская, 24. Телефонъ 856.

Бурака С. М. леч. по бол. горла, уха и носа. Садовая, 1. Телефонъ 1570.

Бреслава П. О. лечебн. по внутреннимъ и нервнымъ болѣзнямъ. Уголь Рыбной и Набережной, д. Фадѣичева. Телефонъ 2002.

Браунштейна Е. П. Глазная лечебница. Рымарская, 28. Телефонъ 859.

Гольденштейна Я. И. Санаторія и водолечебница. Ветеринарная, 3. Телефонъ 182.

Голубниченко Н. А. Лечебница женскихъ болѣзней. Донець-Захаржевская, 4. Телефонъ 1834.

Грейденберга Б. С. Лечебница для нервныхъ и душевныхъ больныхъ. Епархіальная ул., 8. Телефонъ 226.

Давидовичъ. Лечебница и водолечебница. Благовѣщенская, 10/12. Телефонъ 334.

Зеленый Берегъ, лечебн. для нервныхъ и душевно-больныхъ (Рязнянского) Губернаторская, 12. Тел. 127.

Клейфъ Э. Д. леч. женск. болѣзн. Сумская ул., № 6. Телефонъ № 2383.

Лившица П. М. Хирургическая лечебница, Скобелевская площ., 27. Телефонъ 680.

Лихоносова Д. В. и Авербаха Г. П., хирургическая лечебница, Конторская, 8. Телефонъ 85.

Мангуби С. В., лечебница и водолечебница, улица Гоголя, 3. Телефонъ 906.

Маргулис Л. Г., лечебница женскихъ болѣзней, Екатеринославская, 23. Телефонъ 1390.

Натансона Д. М., глазная лечебница, Екатеринославская, 34. Телефонъ 2138.

Платонова П. Я., лечебница для нервныхъ и душевно-больныхъ. Михайловская пл., 16. Телефонъ 28.

Прежевальскаго, хирургическая лечебница, Ключковская, 55. Телефонъ 112.

Розенцвейга С. Р. и Рыдника Г. А., лечебница хирургическихъ и женскихъ болѣзней, Ярославская, 18. Телефонъ 996.

Рохлина Л. Л., лечебница по внутреннимъ болѣзнямъ, Екатеринославская ул., 34. Телефонъ 1686.

Ряснянскаго М. П., лечебница для проходящихъ больныхъ, Пушкинская, 6. Телефонъ 1094.

Скрыптъ А. А., лечебница по болѣзни горла, носа и уха. Екатеринославская, 8. Телефонъ 236.

Тринклера Н. П., хирургическая лечебница, Чернышевская, 11, собственный домъ. Телефонъ 1115.

Трутовскаго Я. Я. Лечебница для нервныхъ и душевно-больныхъ, Черноглазовская, 7. Телефонъ 925.

Фабриканта М. Б. Хирургическая леч. Театральная пл., 5, собств. домъ. Телефонъ 536.

Финка Ю. Ф. Ортопедическая лечеб. Вознесенская ул., 12. Телефонъ 795.

Фукса Б. О. Лечеб. женскихъ больныхъ. Рымарская, 34. Телефонъ 440.

Лечебницы и клиники зубныхъ болѣзней.

Клиника зубоврачебной школы П. Н. Гривопускова. Московская, 2.

Клиника зубоврачебной школы М. Б. Зеленскаго. Екатеринославская, 21.

Зубоврачебная лечебница Тарловскаго Я. М. Сумская, 7.

Зубоврачебная лечебница Розовскаго Ю. М. Московская, 6.

Зубоврачебная лечебница Стернинъ С. С. Петровскій пер., 9.

Списокъ Врачебно-Аналитическихъ кабинетовъ.

Бокариусъ Н. С. Чернышевская ул., 46.

Зильберъ. Пушкинская ул., 17. Тел. 2196.

Лейбфрейдъ Л. М. Пушкинская, 22. Тел. 1766.

Маленюкъ В. Д. Донець-Захаржевская, 5. Тел. 136.

Медицинское Общество. Пушкинская ул., 14. Тел. 207.

Эрлихъ С. Л. Скрипницкая ул., 8. Тел. 1085.

Щавинскій С. Б. Сумская, 6. Тел. 481.

ДЛЯ ЗАМѢТОКЪ

Всего замѣтокъ 120. Изъ нихъ 80 замѣтокъ
содержатъ описанія различныхъ предметовъ,
а 40 замѣтокъ содержатъ описанія различныхъ
явленій природы. Изъ 80 замѣтокъ описанія
предметовъ 40 замѣтокъ относятся къ
описаніямъ различныхъ животныхъ, а 40
замѣтокъ относятся къ описаніямъ различныхъ
растительныхъ предметовъ. Изъ 40 замѣтокъ
описанія явленій природы 20 замѣтокъ
относятся къ описаніямъ различныхъ
явленій неба, а 20 замѣтокъ относятся къ
описаніямъ различныхъ явленій на землѣ.

ЗАВОДЪ ЗЕМЛЕДѢЛЬЧЕСКИХЪ МАШИНЪ
Э. И. МЕЛЬГОЗЕ,
ХАРЬКОВЪ.

Фирма существуетъ съ 1874 года.

ВПЕРЕДИ всѣхъ существующихъ конныхъ молотилокъ и рядовыхъ сѣялокъ

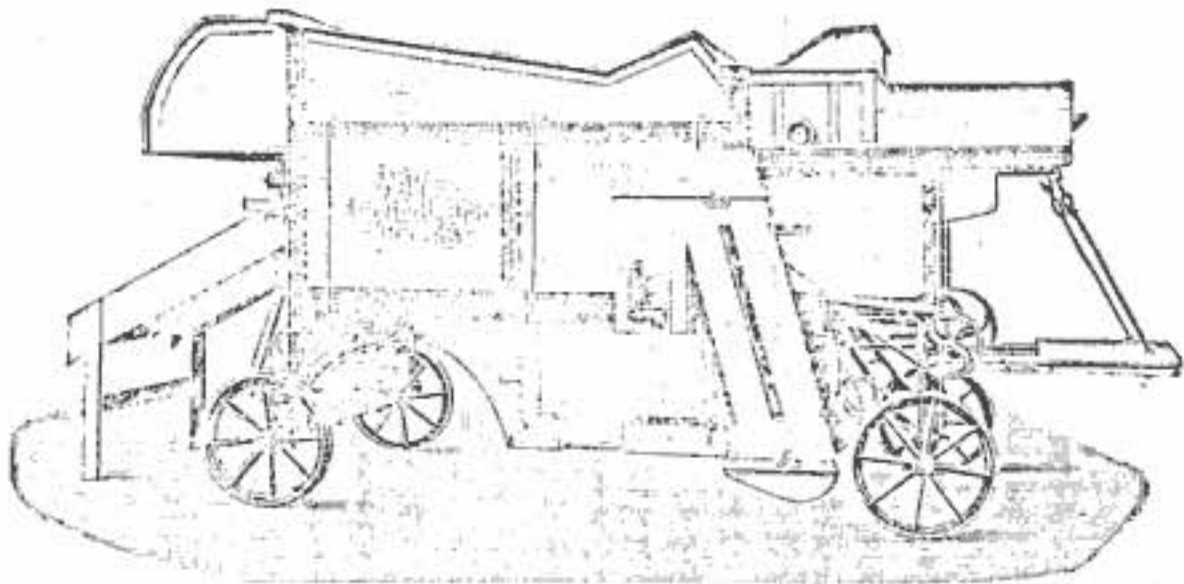

по легкости хода, по безукоризненной работѣ по прочной и простой конструкціи

СТОЯТЪ конныя молотилки и рядовыя сѣялки **Завода МЕЛЬГОЗЕ,**

а потому лежить въ интересахъ каждаго хозяина, стремящагося къ улучшенію и усовершенствованію своего хозяйства, приобрести себѣ

Молотилку и рядовую сѣялку исключительно завода Мельгозе.

За высокое качество машинъ заводу присуждено много первыхъ наградъ и медалей.

ПРЕЙСЪ-КУРАНТЫ
высылаются по первому требованію
БЕЗПЛАТНО.

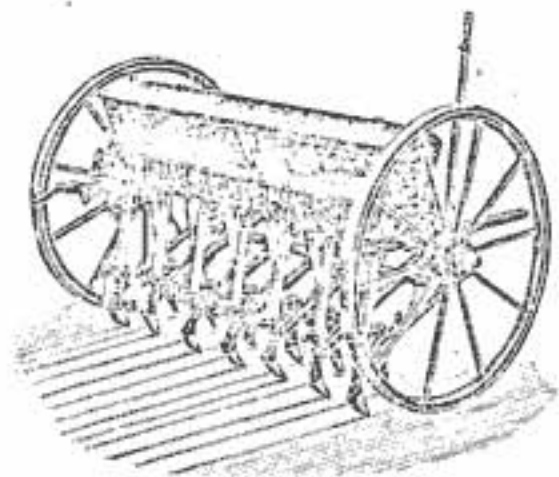

Харьковское

ОБЩЕСТВО ВЗАИМНАГО КРЕДИТА

ХАРЬКОВЪ.

Уголь Торговой пл. и Плетневскаго пер., № 24/1.

Принимаетъ: I. ВЪЛADЫ срочные и безсрочные по билетамъ и книжкамъ, а также на текущій счетъ.

II. ВЕКСЕЛЯ къ учету и на комиссію.

Исполняетъ порученія: по получению срочныхъ платежей по обязательствамъ, по покупке и продажѣ $\frac{0}{100}$ бумажъ и по другимъ банковымъ операціямъ.

Выдаетъ: I. ПЕРЕВОДЫ на все города Россіи, въ которыхъ имѣются кредитныя учрежденія.

II. ССУДЫ: подъ недвижимыя имѣнія, $\frac{0}{100}$ бумажъ, товары, драгоценныя вещи, коносаменты, квитанціи транспортныхъ конторъ и warrants.

Страхуетъ: отъ тиража погашенія билеты займовъ и закладные съ выигрышами лизты Государственнаго Дворянскаго Земельнаго Банка.

ХАРЬКОВСКІЙ Городской Купеческій Банкъ

ПРАВЛЕНІЕ:

Директоръ Силинъ, Ілья Федоровичъ.

Товарищи Директора:

Жуковъ, Михаилъ Діомидовичъ.

Жевержеевъ, Сергій Николаевичъ.

Бухгалтеръ Кривошея, Максимілянъ Августовичъ.

Банкъ производитъ операціи:

1. Пріемъ вкладовъ.
2. Учетъ векселей.
3. Сеуды подъ залогъ Гоеударственныхъ и Правительствомъ гарантированныхъ процентныхъ бумагъ и открытіе спеціальныхъ счетовъ подъ эти бумаги.
4. Сеуды подъ залогъ недвижимыхъ имѣній въ Харьковѣ и товаровъ.
5. Полученіе платежей по векселямъ и другимъ срочнымъ документамъ, передаваемымъ Банку.
6. Переводъ денегъ въ города, гдѣ находятся корреспонденты Банка.
7. Покупку и продажу процентныхъ бумагъ.
8. Реализацію займа въ г. Харьковѣ.
Платежи по купонамъ облигацій займа.
Оплата облигацій, вышедшихъ въ тиражъ.

ХАРЬКОВСКИЙ Земельный Банкъ.

ДѢЙСТВІЯ ОТКРЫТЫ СО 2-го СЕНТЯБРЯ 1871 года.

Харьковъ, Николаевская пл., соб. домъ.

Для телеграммъ „ЗЕМЕЛЬНЫЙ БАНКЪ“.

Районъ дѣйствія Банка.

Губерніи: Харьковская, Курская, Воронежская, Екатеринославская, Полтавская, Орловская, Ставропольская, Черноморская, Тобольская (кромѣ городовъ) и Енисейская (кромѣ городовъ).

Области: Донская, Кубанская, Терская, Дагестанская, Уральская (кромѣ городовъ), Тургайская, Забайкальская (кромѣ городовъ), Амурская (кромѣ городовъ) и Приморская (кромѣ городовъ).

Города: Харьковъ, Курскъ, Воронежъ, Орелъ, Екатеринославъ, Полтава, Ставрополь, Новороссійскъ, Ростовъ на Дону, Новочеркасскъ, Екатеринодаръ, Владикавказъ, Симферополь, Ялта, Севастополь, Бахчисарай, Балаклава, Евпаторія, южный берегъ Къима отъ Байдаръ до Алушты, Сумы, Славянскъ, Чугуевъ, Старобѣльскъ, Бѣлгородъ, Елецъ, Ливны, Брянскъ, Бахмутъ, Мариуполь, Александровскъ, Паллоградъ, Луганскъ, Верхнедѣпровскъ, Кременчугъ, посадь Крюковъ, Лубны, Таганрогъ, Нахичевань, Анапа, Пятигорскъ, Кисловодскъ, Ессентуки, Желѣзноводскъ, Сочи, Туапсе и другіе.

Правленіе Банка.

Предсѣдатель Павелъ Павловичъ Рябушинскій, Члены Правленія: Владиміръ Григорьевичъ Кореневъ, Михаилъ Ильичъ Антроповъ, Петръ Николаевичъ Котовъ и Евгений Петровичъ Ланкинъ.

Оцѣночная Коммиссія Банка.

Предсѣдатель Сергій Михайловичъ Кузнецовъ. Члены: Константинъ Романовичъ фонъ-Руктешель, Григорій Ефимовичъ Васьковъ, Анатолій Григорьевичъ Кореневъ, Павелъ Петровичъ Сосновскій и Павелъ Андреевичъ Шахомовъ.

Агенты банка и представители по приему заявленій о залогахъ.

Въ Воронежѣ—Н. И. Островскій, Екатеринославѣ—И. П. Юрченко, Курскѣ—И. Т. Храмцовъ, Полтавѣ и Кременчугѣ—И. П. Юрченко, Орлѣ—Д. Д. Старицкій, Ялтѣ—М. Ф. Ставраки, Екатеринодарѣ—В. Г. Остановичъ, Ставрополь (губ.)—К. Н. Садовко, Владикавказѣ—И. И. Бастіень, Бахмутѣ—И. Я. Грановъ, Мариуполь—В. Э. Сиссонъ.

Операніи Банка: Выдача ссудъ подъ залогъ земель и городскихъ имуществъ въ районѣ дѣйствій Банка. Ссуды выдаются въ размѣрѣ 60% съ оцѣночной стоимости имущества, на разные сроки, но не свыше 66 лѣтъ и 2 мѣсяцевъ, подъ залогъ земель изъ 5%, а городскихъ недвижимостей 5½% годовыхъ и сверхъ сего погашеніе въ зависимости отъ срока залога.

Нарицательная цѣна анцій—200 руб.

Закладные листы Банка, выпущенные подъ залогъ недвижимыхъ имуществъ (номинальная цѣна отъ 100 р.), приносятъ 4½% годовыхъ.

За вышедшіе въ тиражъ листы держатели ихъ получаютъ по 100 руб. за сто. Оплата вышедшихъ въ тиражъ закладныхъ листовъ, а равно срочныхъ купоновъ производится въ Государственномъ Банкѣ, его Конторахъ и Отдѣленіяхъ и почти во всѣхъ Коммерческихъ Банкахъ.

ВТОРОЕ Харьковское Общество ВЗАИМНАГО КРЕДИТА

(учреждено въ 1871 году).

Харьковъ. Торговая площадь, домъ Общества „Россия“.

Телефоны: Правленія О-ва № 96. Товарн. склада № 1821.

ОПЕРАЦИИ ОБЩЕСТВА:

Открываетъ кредиты отъ $6\frac{1}{2}\%$ промышленникамъ, торговцамъ, землевладельцамъ и др.

Производитъ учетъ векселей.

„ „ вышедшихъ въ тиражъ $\frac{0}{0}$ бумагъ и купоновъ.

„ „ желѣзнодорожныхъ дубликатовъ и наложенныхъ платежей.

Открываетъ текущіе, условные и спеціальныя счета (On Call).

Выдаетъ ссуды подъ: $\frac{0}{0}$ бумаги, недвижимыя имущества и драгоценныя вещи.

Принимаетъ вклады срочные и до востребованія и цѣнности на храненіе.

Принимаетъ векселя на коммисію.

Выдаетъ переводы на всѣ торговые пункты Россіи.

Покупаетъ и продаетъ процентныя бумаги.

Производитъ страхованіе билетовъ отъ тиража погашенія.

Принимаетъ товары на храненіе съ выдачею и безъ выдачи подъ нихъ ссудъ.

Учитываетъ желѣзнодорожныя дубликаты по товарамъ, поступающимъ на склады О-ва.

Склады О-ва помѣщаются на Привокзальной площади, при городской вѣтви.

Выгрузка товаровъ изъ вагоновъ.

НА СКЛАДАХЪ ДОПУСКАЕТСЯ ОСМОТРЪ ТОВАРОВЪ ПОКУПАТЕЛЯМИ.

Касса открыта отъ 10 час. до 2 час. дня и во время вечернихъ занятій для текущихъ и спеціальныхъ счетовъ отъ $6\frac{1}{2}$ — $7\frac{1}{2}$ час. веч.

Торговый Домъ
„Н. А. Жевержеевъ и Сынъ“
въ Харьковѣ.

ГЛАВНАЯ КОНТОРА:

при магазинѣ въ собств. помѣщеніи, въ Гостинномъ дворѣ, въ Соборномъ переулкѣ.

Собственные сады

на южномъ берегу Крыма.

- 1) **Главный магазинъ** въ Соборномъ пер., въ собствен. помѣщеніи въ Большомъ Гостинномъ дворѣ.
- 2) **Магазинъ** на Екатеринославской ул., въ собственномъ домѣ.
- 3) **Магазинъ** на Клочковской улицѣ, въ собственномъ домѣ.
- 4) **Магазинъ** на Конной площади, въ собственной лавкѣ.
- 5) **Погребъ** подъ лавками Успенскаго собора, въ Гостин. дворѣ.
- 6) **Магазинъ** на Пушкинской улицѣ.
- 7) **Лавка** на Конномъ базарѣ.
- 8) **Лавка** на Петинской ул., № 112.
- 9) **Сумская ул.**
- 10) **Москалевка, № 26.**

- 1) Телефонъ квартиры № 481.
- 2) Телефонъ конторы № 483.
- 3) Телефонъ главн. магазина, Соборный пер., № 480.
- 4) Телефонъ лавки на Конной площади, № 479.
- 5) Телефонъ магазина на Екатеринославской ул. № 500.
- 6) Телефонъ магазина на Пушкинской улицѣ, № 480.
- 7) Телефонъ № 416.

ВИНА

Заграничныя, Крымскія, Кавказскія и Бессарабскія.

Разныя Водки
и Ликеры.

СИГАРЫ и ГАСТРОНОМИЧЕСКІЕ
ТОВАРЫ.

Мучная, Масляная и Бакалейная
торговля.

КОЛБАСНАЯ ФАБРИКА

Петинская ул., № 112.

ЗАВЕДЕНІЯ

русскихъ и заграничныхъ винъ въ
Горяиновскомъ переулкѣ.

Крупнообдиральная мельница и
уксусный эстрагонный заводъ на
Клочковской улицѣ, въ собственномъ домѣ.





Щербиновскіе каменноугольные рудники

при ст. Кривой-Торець К.-Х.-С. ж. д.

ОБЩЕСТВО ДЛЯ РАЗРАБОТКИ

Каменной соли и угля
ВЪ ЮЖНОЙ РОССИИ.

ГЛАВНОЕ УПРАВЛЕНІЕ ОБЩЕСТВА

ХАРЬКОВЪ.

Сумская улица, № 20.

Адресъ для телеграммъ: Харьковъ. Крига.

Телефонъ № 612.



— МАГАЗИНЫ —

I.

Серафимы Яковлевны Токаревой

**ОБУВНЫЙ и ОБОЙНЫЙ
въ ХАРЬКОВѢ,**

(противъ Сѣверныхъ дверей Собора, советвен. домъ).

Телефонъ магазина 768.

Обувь ПЕТЕРБУРГСКАЯ, ВАРШАВСКАЯ и ЗАГРАНИЧНАЯ
первоклассныхъ фабрикъ.

Дорожные вещи, обои, багеты, клеенка. ОБОИ
МЕБЕЛЬНЫЕ и СТОЛОВЫЕ.

II.

ПИСЧЕБУМАЖНЫЙ МАГАЗИНЪ

(уголъ Горяшовскаго и Шляпнаго переулка, домъ Тамбовцева).

Телефонъ магазина № 2691.

ГРОМАДНЫЙ ВЫБОРЪ всевозможныхъ чертежныхъ, рисоваль-
ныхъ, писчебумажныхъ и канцелярскихъ принадлежностей.

==== РОСКОШНАЯ ПОЧТОВАЯ БУМАГА СЪ КОНВЕРТАМИ. ====

Отдѣленіе въ Полтавѣ.



ЦѢНЫ и ТОВАРЬ
внѣ конкуренціи.

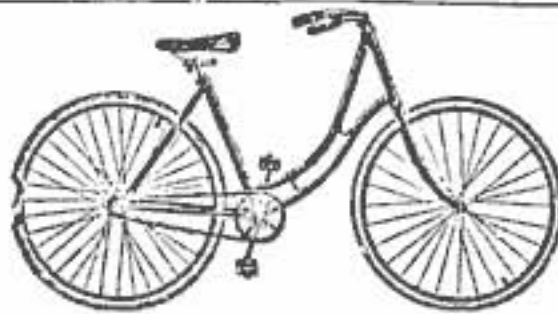

ТЕЛЕФОНЪ
№ 405.

СПЕЦІАЛЬНОЕ ДЕПО ВЕЛОСИПЕДОВЪ
КАРЛА ШМИДТЪ

ХАРЬКОВЪ,

Университетская ул., № 8, д. Покровскаго монастыря, около Пассажа.

Имѣеть на складѣ громадный выборъ:

новыхъ англійскихъ, французскихъ и нѣмецкихъ велосипедовъ
разныхъ системъ.

ЕДИНСТВЕННАЯ ПРОДАЖА ВЕЛОСИПЕДОВЪ



Акціонернаго общества „Дуксъ“ Ю. А. МЕЛЛЕРА.

„ГУМБЕРТЪ“ и „ФЛИТЪ“

Торговаго дома „Георгій Жемличка и К^о“.

„ТРИУМФЪ“ (англійскіе) Компани „ТРИУМФЪ“, Ковентри.

„ПЕЖО“

всемирно извѣстной французской марки Брат. ПЕЖО.

„ГЛОРИЯ“ (англійскіе). Компани „ГЛОРИЯ“, Ковентри и много
другихъ фабрикъ.

Всевозможныя принадлежности и составныя части къ велосипедамъ.

Спеціальная велосипедно-сулочная мастерская.

Цѣны и товаръ внѣ конкуренціи.

Передѣлка старыхъ велосипедовъ разныхъ системъ.

Передѣлка старыхъ велосипедовъ разныхъ системъ.

ПИСЧЕБУМАЖНЫЙ МАГАЗИНЪ

В. М. Щеклѣева

(БЫВШ. СКЛЯРОВА).

Харьковъ, Шляпный пер., возлѣ Собора.

- 1) Роскошная почтовая бумага съ конвертами.
- 2) Чернильные и письменные приборы.
- 3) Альбомы для фотографическихъ и почтовыхъ карточекъ.
- 4) Гравюры.
- 5) Изящныя рамки всѣхъ форматовъ.

ГРОМАДНЫЙ ВЫБОРЪ:

Красокъ акварельныхъ и масляныхъ, украшеній для письменныхъ столовъ, календарей, записныхъ книжекъ.

==== **ВСЕВОЗМОЖНЫЯ:** =====

чернильныя, рисовальныя и канцелярскія принадлежности.

Цѣны на всѣ предметы умеренныя.

ХАРЬКОВСКИЯ



ОТДѢЛЕНІЯ

Книжнаго магазина „НОВАГО ВРЕМЕНИ“

А. В. Вуворика.

- 1) Николаевская пл., домъ Азовско-Донского Банка д. № 4-й.
- 2) Екатеринославская улица, домъ Иванова, № 1-й.
- 3) Сумская, № 11.

Большой выборъ книгъ по всеѣмъ отраслямъ знанія. **Учебники** принятые во всеѣхъ учебныхъ заведеніяхъ и учебныя пособія; географическія и историческія карты и глобусы. Дѣтскія книги и книги для награды. Произведенія всеѣхъ русскихъ и многихъ иностранныхъ (въ русскомъ переводѣ) классиковъ въ роскошныхъ тисненыхъ золотомъ переплетахъ и безъ переплетовъ. Беллетристика и книги научнаго содержанія.

Требованія иногороднихъ исполняются съ первой отходящей почтой.

Пріемъ подписки на все русскіе и заграничныя газеты и журналы по цѣнамъ редакціи; при подпискѣ на „Новое Время“ допускается разсрочка подписной платы. Пріемъ объявленій въ газету „Новое Время“.

Библіотеки, земскія и городскія, общественныя учрежденія и учебныя заведенія, а равно г.г. студенты также пользуются уступкой.

Планъ города Харькова цѣна 50 коп.

Карта Харьк. губ. 10 вер. въ дюймахъ цѣна 75 коп.

ПЕРВОКЛАСНАЯ ГОСТИННИЦА

„МАРСЕЛЬ“

Харьковъ—Рыбная 2.

Телефонъ 563 и 1961.

Центръ города, вблизи конки и торгово-промышленныхъ фирмъ.

Гостинница вмѣщаетъ 100 №№ цѣной отъ 1 руб. до 10 руб.

ВСѢ №№ ВЪ БЕЛЬ-ЭТАЖѢ.

Центральное водяное отопленіе. Электрическое освѣщеніе. Собственная біологическая станція (сладкая канализация).

При гостинницѣ большой ресторанъ съ хорошей кухней и лучшимъ буфетомъ.

ГОСТИННИЦА ЗА НОВО РЕМОТИРОВАНА.

❖ Цѣны на все умѣренныя. ❖

М. П. С.

ГОРОДСКІЯ СТАНЦІИ ЮЖНЫХЪ КАЗЕННЫХЪ Ж. ДОРОГЪ.

въ ХАРЬКОВЪ, по Екатеринославской улицѣ, домъ № 1.
Телефонъ № 91.

въ СИМФЕРОПОЛЪ, по Салгирной ул., домъ Гусенкова,
Телефонъ № 143, съ Отдѣленіемъ въ мѣстечкѣ Карасубазарѣ.

въ СЕВАСТОПОЛЪ, по Екатеринославской ул., д. № 10.
Телефонъ № 119.

въ ЯЛТЪ, (Транспортная Контора) Черноморскій переулокъ,
домъ Гофштейнера. Телефонъ № 183.

въ ОЕОДОСИИ, по Итальянской улицѣ, домъ Гор. Управ.
Телефонъ № 49.

ЭТИ СТАНЦІИ ПРОИЗВОДЯТЪ СЛѢДУЮЩІЯ ОПЕРАЦИИ:

1) Продають пассажирскіе билеты на все станціи Русскихъ и Заграничныхъ жел. дор.

Примѣчаніе 1. На станціяхъ Севастоп., Оеодосія и Ялта продаются заблаговременно пассажирскіе билеты такъ-же на все курьерскіе и скорые поѣзда и на право поѣзда въ вагонахъ Международнаго Общества.

Примѣчаніе 2. На станціяхъ Севаст. и Ялта принимаются заказы на покупку билетовъ для поѣзда на пароходахъ.

Примѣчаніе 3. На станціяхъ Симфероп., Севастоп., Ялта и Карасубазарѣ принимаются заказы на немъ экипажей, мѣсть на Мальностахъ и автомобиляхъ.

Примѣчаніе 4. На ст. Ялта имѣется квартирная контора для указанія прѣзжающимъ въ Ялту: квартиръ, комнатъ, лечебницъ, санаторій и проч.

2) Принимають на квартирахъ и въ магазинахъ и доставляють туда-же перевозимые по желѣзнымъ дорогамъ и моремъ багажъ и всякаго рода грузы.

3) Доставляють отправителямъ налог. или платежи.

4) Страхуютъ багажъ и грузы, отправляемые по желѣзнымъ дорогамъ и моремъ.

5) Принимають на долгосрочное храненіе вещи и товары и старахуютъ ихъ.

6) Принимають на себя упаковку вещей, мебели и товаровъ.

7) Выдаютъ безплатно всякаго рода справки, касающіеся перевозки пассажировъ, багажа и грузовъ.

8) Перевозятъ въ чертѣ города мебель и домашнія вещи на спеціальныхъ рессорныхъ платформахъ.

Независимо указанныхъ въ семь объявленій операций Харьковская Городская Станція и Таможенное Агентство въ Николаевѣ (г. Николаевъ, уголь Спасской и Наваринской). Исполняютъ таможенныя обрядности по очисткѣ грузовъ пошлиной и прочія формальности по таможеннымъ грузамъ.

СПЕЦИАЛЬНЫЙ МАГАЗИНЪ

≡ БѢЛЬЯ ≡

МУЖСКАГО, ДАМСКАГО и ДѢТСКАГО.

ПОЛНОЕ ПРИДАНОЕ

отъ 100 и до 10,000 руб.

ЕДИНСТВЕННАЯ ПРОДАЖА

≡ ПОЛОТЕНЪ ≡

— и —

СТОЛОВАГО БѢЛЬЯ

Рогаченской Мануфактуры

льняныхъ издѣлій Я. С. КРЫМОВА.

(Костромской губернии).

Московскій Торговый Домъ

Бр. А. и Я. Альшвангъ.

Въ Харьковѣ.

1-й магазинъ: Московская улица.

2-й магазинъ: Николаевская пл., соб. д.

Прейсъ-Куранты по требованію бесплатно.

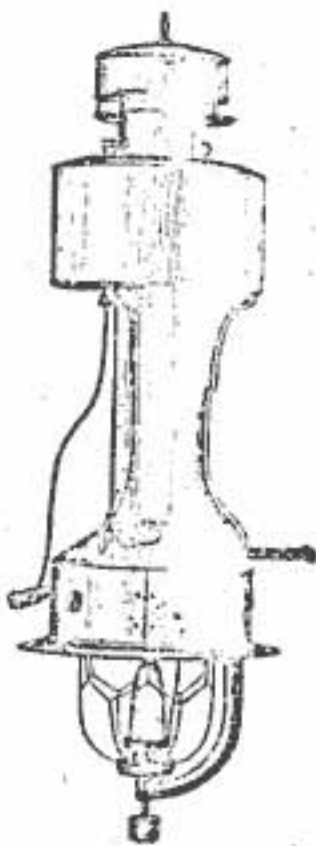

КОНТОРА
„Люменъ“

ХАРЬКОВЪ,
Екатеринославская, 3/ф.

ТЕЛЕФОНЫ: { 14-75.
27-90.

ПРЕДЛАГАЕТЪ

Новѣйшіе керосино-калильные
фонари

== СОБСТВЕННОГО ПРОИЗВОДСТВА ==

ДЛЯ НАРУЖНАГО ОСВѢЩЕНІЯ

„ЛУЧ“ и „ЛЮМЕН“

СИЛОЙ СВѢТА ОТЪ 1000 ДО 1200 СВѢЧЕЙ.

БОЛЬШОЙ ВЫБОРЪ

спирто-калильныхъ фонарей для внутренняго
освѣщенія.

ТРЕБУЙТЕ ПРЕЙСКУРАНТЫ.

Телеграфный адресъ: Харьковъ — „ЛЮМЕНЪ“.



ХАРЬКОВСКАГО

ГУБЕРНСКАГО



ПРАВЛЕНІЯ

ТИПОГРАФІЯ И ПЕРЕПЛЕТНАЯ

СОБОРНАЯ ПЛОЩАДЬ, ЗДАНІЕ ПРИСУТСТВЕННЫХЪ МѢСТЪ.

Типографія снабжена скоропечатными машинами, большимъ количествомъ русскихъ и заграничныхъ шрифтовъ и украшеній, что дастъ возможность принимать заказы на самыя разнообразныя, обширныя и изящныя изданія, афиши, анонсы, объявленія, визитныя карточки и проч.

Имѣются готовые бланки для Правительственныхъ и обществен. учреждений, а также и расчетныя рабочія книжки.

ПРИЕМЪ ВСЕХЪ ВИДОВЪ РАБОТЪ

ТИПОГРАФСКИХЪ И ПЕРЕПЛЕТНЫХЪ РАБОТЪ.

ЦѢНЫ УМѢРЕННЫЯ.

ИСПОЛНЕНІЕ ЗАКАЗОВЪ СКОРОЕ И АККУРАТНОЕ.

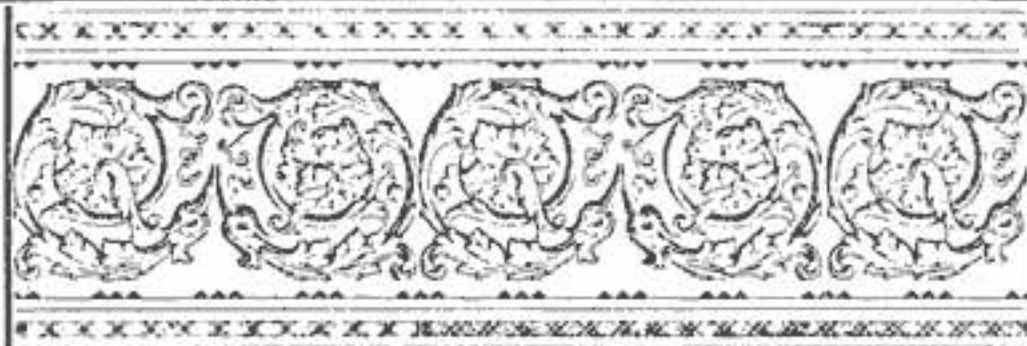

Г. Харьковъ. Министерство Внутреннихъ Дѣлъ.

Правительственныя, сословныя и общественныя
учрежденія.

Гор. Харьковъ.

Министерство Внутреннихъ Дѣлъ.

Губернаторъ—*Катериничъ* Митр. Кирилл., Двора Его Величества камергеръ, дѣйств. ст. сов., Губернаторская, 13. Телефонъ № 1 и кабли. 21. Вице-Губернаторъ *Стерлиговъ* Илья Иван., кол. сов., Соборная площ., зд. Прилежныхъ мѣсть.

Канцелярія Губернатора.

Губернаторская, 13. Телефонъ 3.

1) Управляющій Канцелярією *Зеленинъ* Анат. Евг., стат. сов., Губернаторская, 13. Помощники Правителя Канцеляріи старшіе: *Пуковскій* Анат. Тимоф., колл. асс., Безуглый пер., 6, *Воскобойниковъ* Вас. Степ., губ. секр. Младш.: *Фоминъ* Ник. Алек., надв. сов., Зміевская соб. домъ, И. д. Младшаго Помощника Правителя Канцеляріи *Хасуцкій* Петръ Ант., губ. секр., Вознесенская пл., 13. Чиновники особыхъ порученій при Губернаторѣ: старшій штатный *Нерослевъ* Влад. Алекс., тит. сов., Екатеринославская, 55, младш. штатн. *Кондоиди* Петр. Влад., корнетъ зап. и пе. об., чиновника особыхъ порученій *Линицкій* Пав. Алекс., и. ч., Михайловская, соб. домъ.

Губернское Правленіе.

Соборная площадь, зданіе Присутственныхъ Мѣсть. Телефонъ № 4.

Старшій Совѣтникъ *Ленинъ* Петръ Ник., стат. сов., Чернышевская, 39.
Совѣтникъ *Филоновъ* Влад. Вас., колл. асс., Жандармская площ., 3.
Секретарь *Петроусенко* Викт. Леонид., тит. сов., Епархіальная, 26. П. об.
Дѣлопроизвод. 1 ст. *Петровский* Ив. Ефим., колл. рег., Бурсацій сп., 2.
Помощникъ его *Пашковъ* Ив. Арнет., кол. секр., Чернышевская, 53.
Дѣлопроизв. 2 ст. *Дзюрковскій* Ив. Марк., кол. рег., Семинарская, 42.
Помощникъ его *Кунцынъ* Викт. Конст., н. ч., Кацарская, 34. П. д.
Дѣлопроизвод. 3 ст. *Самохинъ* Ив. Писид., н. ч., Ивановская, 14. Помощн.
его *Макаровскій* Фед. Григ., кол. асс., Мироносицкая, 3. Счетный чинов.
Лазаревскій Фед. Вас., кол. асс., зд. Присут. мѣсть. Помощн. архиваріуса
Завадскій Гавр. Лук., н. ч., Маринская ул., Столярный пер., 7.
Регистрат. *Мокринскій* Ив. Ив., тит. сов., Кузиковская, 36. Помощн. его
Заярный Алекс. Ив., кол. рег., Кузиковская 36.

Врачебное Отдѣленіе.

Соборная пл., зд. Присутет. Мѣсть.

Губернскій врачебный инспекторъ *Стрельниковъ* Ник. Дм., ст. сов.,
Дроздовскій пер., с. д. Помощн. врачебн. инсп. *Василенко* Ник. Леон., ст. сов.,
Ветеринарная, 37. Штатн. фармац. *Бурнашовъ* Алекс. Влад., н. ч., Губер-
наторская ул. П. д. Дѣлопроизвод. *Зотиковъ* Пав. Мих., Рѣчной пер., 4.
Исп. об. Помощн. Дѣлопроизвод. *Чередниченко* Вас. Серг., Контор-
ская, 12.

Городовые и Уѣздные Врачи.

Губ. гор. Харькова: старшій городской врачъ *Мироновъ* Андр. Макс.,
кол. сов., Петровскій пер., 12. Младшій городской врачъ *Раевскій* Ник.
Павл., кол. сов. Сверхштатные городовые врачи: *Сильванскій* Алекс. Мих.,
ст. сов., Благовѣщенская ул., 18. *Дракинъ* Ив. Ник., ст. сов., Кузнич-
ная 18. Харьковского уѣзда: Старшій по губерніи уѣзди. врачъ *Баши-
нскій* Григ. Витал., кол. сов., Москалевская, 50. Ахтырского уѣзда: горо-
довой врачъ *Венеславовъ* Всев. Ник., кол. сов., Г. Ахтырка: Уѣздный
врачъ *Монвижъ-Мотвидъ* Леон. Стан., кол. сов., г. Ахтырка. Богоду-
ховскаго уѣзда: городской врачъ *Ревковскій* Ник. Ник., надв. сов., г. Бо-
годуховъ. Валковского уѣзда: уѣздный врачъ (вакансія) г. Валки. Вол-
чанскаго уѣзда: уѣздный врачъ *Вайнцвайгъ* Іос. Абелъев., кол. асс. г.
Волчанскъ. Зміевского уѣзда: городской врачъ *Зингеръ* Бор. Алекс., кол.
сов., г. Зміевъ. Уѣздный врачъ старшій по губерніи *Израильскій* Сем.
Алекс., ст. сов., г. Зміевъ, Изюмскаго уѣзда: городской врачъ *Разу-
мовскій* Агаф. Пгн., кол. с., г. Изюмъ. Уѣздный врачъ *Ефимовичъ* Викт.
Як., кол. сов., г. Изюмъ. Купянскаго уѣзда: уѣзди. врачъ (вакансія)

г. Куяникъ. Лебединскаго уѣзда: городской врачъ *Зильберникъ* Кад. Сид., кол. сов., г. Лебединъ. Уѣздный врачъ *Колупаевъ* Леон. Порф., кол. сов., г. Лебединъ. Старобѣльскаго уѣзда: городской врачъ (вакансія) г. Старобѣльскъ. Уѣздный врачъ (вакансія) г. Старобѣльскъ. Сумскаго уѣзда: городской врачъ *Воскресенскій* Сем. Мих., кол. сов., гор. Сумы. Уѣздный врачъ *Тарарумъ* Георг. Макс. кол. сов., гор. Сумы.

Ветеринарное Отдѣленіе Губернскаго Правленія.

Соборная площ., Присутствен. мѣста.

Губернскій ветеринар. инспекторъ *Нешумовъ* Іос. Прок., стат. сов., Скобелевская площ., 24. Телеф. 2227. Младшій ветерин. *Муштаковъ* Пет. Григ., надв. сов., Малиновская, 19. Пунктовые ветеринарные врачи: *Фаворовъ* Фед. Степ., кол. сов., Тарасовскій вѣздъ, 4. *Шварцъ* Макс. Іосиф., кол. сов., Малая Панасовка, 15. *Никитинъ* Як. Ник., кол. сов., г. Куяникъ. *Бугардъ* Вит. Люц., кол. сов., ст. Сумы. *Домонтовичъ* Влад. Петр., кол. сов., г. Чугуевъ. *Николаевъ* Влад. Серг., кол. секр., г. Славянскъ. *Козловъ* Серг. Ник., кол. асс., г. Старобѣльскъ. *Комаровъ* Мих. Ив., кол. асс., г. Ахтырка.

Строительное Отдѣленіе Харьковскаго Губернскаго Правленія.

Соборная площ., зд. Присутствен. мѣсть.

Харьковскій Губернскій Инженеръ *Рудаевскій* Пав. Павл., кол. сов., Кузнечный пер., 2. Губернскій Архитекторъ *Тулинцевъ* Иванъ Петр., надв. сов., Губернаторская, 9. Младшій Архитек. *Гороховъ* Арт. Пв., тит. сов., уг. Гимназической наб. и Булгаковского пер., 1. Младшій инж. *Степановъ* Ник. Ив., кол. асс., Большая Панасовская, 82. Сверхшт. тех. *Саминъ* Серг. Григ., гражд. инж. Митроносицкая, 29. Старшій дѣлопроизв. *Артюхъ* Ив. Яковл., надв. сов., Екатеринославская, 41.

Межевое Отдѣленіе.

Уголь Благовѣщенской и Дмитріевской ул.

Губернскій землемеръ *Шереметовъ* Леон. Влад., меж. инж., надв. сов., Петровскій пер., 12. Помощники его: *Соколовъ* Мих. Алекс., меж. инж., кол. асс., уг. Благовѣщенской и Дмитріевской улицъ, 30. *Петровъ* Влад. Вас., меж. инж., тит. сов. Дѣлопроизв. *Александровскій* Ник. Мих., кол. рег. Землемеры: *Гросицкій* Влад. Алекс., надв. сов., Капустянский пер., 3. *Ченанисъ* Іос. Раф., губ. секр., Большая-Панасовская, 90. *Борисовъ* Іосиф. Ив., меж. инж., тит. сов., *Быстрицкій* Сем. Дм., кол. асс., *Забавинъ* Ив. Макс., кол. секр., *Понтеръ* Вал. Арк. губ. секр.

Губернская Тюремная Инспекція.

Прилеутственныя мѣста, ходъ съ Университетской горки.

Губернскій Тюремный Инспекторъ *Рябининъ* Матв. Иван., стат. сов., Дмитриевская, 19. Помощникъ его *Мустафинъ* Мих. Из., Екатеринославская, 96. Исп. об. помощ. инспек. *Мюллеръ* Ив. Алексе. надв. сов., Рѣзниковскій пер., д. Мессерле. П. д. секретаря *Коршенбоймъ* Алексе. Конст., кол. секр., Леусовскій пер., 3. Старш. дѣлопроизв. *Любовицкій* Алексе. Болес., кол. секр., Чернышовская, 31. Дѣлопроизводитель *Галковский* Дмит. Иос., губ. секр., Больш. Гончаровская, 14. Помощники дѣлопроизв.: *Тамара* Дмит. Пв., губ. секр., Леусовскій пер., 9. *Поповъ* Мих. Пв., кол. рег., Занковская, 94.

Мѣста заключенія Харьковской губерніи.

Начальникъ Харьковской губернс. тюрьмы *Еллинскій* Ник. Алексе., надв. сов. Помощники его: *Селецій* Ив. Фед., кол. рег., *Чегринецъ* Як. Дм. кол. рег., *Маевскій* Алексе. Иосиф., кол. рег., *Кѣбцевъ* Георг. Ник., и. ч. *Литвиновъ* Ник. Пав., и. ч., *Глоба* Дм. Ник., кол. асс. Начальникъ времен. отдѣл. Харьк. губ. тюрьмы *Дягель* Влад. Петр., кол. рег. Начальникъ пересыльной тюрьмы (въ г. Харьковѣ) *Поляковъ* Конст. Степ., кол. рег. Начальникъ Харьковскаго исправит. отдѣл. *Фельдманъ* Степ. Алексе., надв. сов. Помощники его: *Сиренко* Серг. Тим., тит. сов. *Дмитріевъ* Анат. Вас., губ. секр. *Ходскій* Георг. Ник., кол. асс. *Шветовъ* Георг. Петр., *Митейко* Григ. Пв., кол. рег., *Семеновскій* Григ. Вас., кол. рег., *Старостинъ* Георг. Андр., губ. секр., *Сикорскій* Всев. Вас., кол. рег. Начальникъ Андреевскаго исправ. отдѣл. *Дюковъ* Ив. Петр., кол. сов. Помощники его: *Оптозцевъ* Ник. Ник., губ. секр. *Флоринскій* Ив. Петр., кол. секр. Начальникъ Иеченѣжскаго исправ. отд. *Руновскій* Вяч. Алексе., ст. сов. Помощники его: *Бабичъ* Ив. Вас., и. ч., *Адарюковъ* Влад. Вас., губ. секр. Начальникъ Ахтырской тюрьмы *Снѣгуръ-Волковинскій* Вас. Пав., кол. рег. Начальникъ Богодуховской тюрьмы *Кубашъ* Алексе. Григ., кол. рег. Начальникъ Валковской тюрьмы *Шумовскій* Ад. Вик., надв. сов. Начальникъ Волчанской тюрьмы—вакансія. Помощникъ его *Кравченко* Фед. Ив., кол. секр. Начальникъ Зміевской тюрьмы *Боковъ* Сер. Ник., и. ч. Начальникъ Изюмской тюрьмы *Никитинъ* Ник. Конст., губ. секр. Помощникъ его *Молчановъ* Конст. Дмитр., губ. секр. Начальникъ Купянской тюрьмы *Квицинскій* Алексе. Мих., губ. секр. Начальникъ Лебединской тюрьмы *Кожушкинъ* Дм. Ив., надв. сов. Начальникъ Старобѣльской тюрьмы *Федоровъ* Серг. Гавр., надв. сов. Начальникъ Сумской тюрьмы *Крамаревъ* Леон. Григ., тит. сов. Помощникъ его *Ленгауэръ* Сев. Сев., кол. рег.

Харьковскій Попечительный о Тюрмахъ Комитетъ.

Зд. Прилеутственныхъ мѣсть. Телефонъ 793.

Вицы-Президенты: Харьковскій Губернаторъ. Архіепископъ Харьковскій и Ахтырскій, Прокуроръ Харьк. Суд. Палаты. Директора по должности: Губери. Предв. Дворянства, Вице-Губернаторъ, Прокуроръ

Харьк. Окр. Суда, Тюремный Инспекторъ, Управ. Харьк. Казенной Палатой, Товарищи Прокурора Харьковской Судебной Палаты, Городекой Голова, Врачебный Инспекторъ, Губ. Инженеръ, Предсѣдатель Губ. Земской Управы, Хар. Полицеймейстеръ. Директора ВЫСОЧАЙШЕ утвержденные: *Куликовъ* Алекс. Ив., поч. гражд., Инструментальный пер., соб. д., *Добкинъ* Зал. Иос., Ярославская, соб. домъ, *Нутисъ* Григ. Бор., мѣщ., г. Изюмъ, *Лукашенко* Леон. Вас., части. пов., г. Изюмъ. *Мюллеръ* Ив. Алекс., надв. сов., Рѣзниковекій пер., 8, *Рюминъ* Влад. Влад., кол. сов., Мирносеицкая, 4, *Санинъ* Серг. Григ., гражд. инженер., Мирносеицкая, 29. Секретарь тюрем. комит. *Коршенбоймъ* Алекс. Кон., кол. секр., Леусовекій пер., 3.

Губернское по земскимъ и городскимъ дѣламъ Присутствіе.

Соборная площ., зданіе Присутственныхъ мѣстъ.

Предсѣдатель—Губернаторъ. Члены: Губернскій Предводитель Дворянства, Вице-Губернаторъ, Управляющій Казенной Палатой. Управляющій Контрольной Палатой, Предсѣдатель Окружного Суда, Прокуроръ Окружного Суда. Непремѣнный Членъ Присутствія *Симановскій* Д. В., кол. сов., Каразинская, 7. Предсѣдатель Харьк. губ. зем. упр., Харьк. Городекой Голова, Членъ отъ Харьк. земства, Членъ отъ городской думы. Секретарь присутствія *Линицкій* А. А., кол. сов., Скобел. пл., 5.

Харьковское Губернское Присутствіе.

Соборная площадь, зданіе Присутственныхъ мѣстъ.

Непремѣнные члены: *Сажинъ* Мих. Пав., кол. сов., Воскресенская, 24. *Букуновскій* Алекс. Ник., надв. сов., Сорокинскій пер., 3, *Турчаниновъ* Леон. Мих., надв. сов., Зміевская, 6. Секретарь—вакансія. Штат. при губ. присут. кандидатъ на должность Земскаго Начальника *Поповъ* Алекс. Андр., надв. сов., Епархіальная, 45.

Губернскій Статистическій Комитетъ.

Предсѣдатель—Губернаторъ. Непремѣнные члены: Вице-Губернаторъ, Губернскій Предводитель Дворянства, Управляющій Казенною Палатой, Управляющій Акцизными Сборами, Директоръ Народныхъ Училищъ Харьковской губерніи, Губернскій Врачебный Инспекторъ, Харьковскій Городекой Голова, Начальникъ Управленія Земледѣлія и Государственныхъ Имуществъ, Членъ Харьковской Духовной Консисторіи. а) По своему званію: Гг. Уѣздные Предводители Дворянства: б) По избранію: *Раевскій* Серг. Ал., *Бекетовъ* Ник. Ник., академикъ (Спб.), *Гиришманъ* Леонардъ Леопольд., проф. Харьк. унив., *Гордѣевъ* Петръ Андр., проф. Харьк. вет. инст., *Доброславскій* о. прот. (гор. Богодуховъ), *Залѣвскій*

Ник. Лавр., проф., *Залтескій* Конст. Лавр., *Кирничевъ* Вик. Льв., *Ковалевскій* Макс. Макс., проф., *Кондратьевъ* Петръ Вас., *Красновъ* Андр. Ник., проф. Харьк. унвер., *Краснопольскій* о. Петръ прот. (с. Терны, Лебединскаго уѣзда), *Леонтовичъ* о. Петръ, свящ. (Валковск. уѣздъ), *Мезенцевъ* Вас. Ив., *Папловскій* Фед. Андр., канд. правъ, *Багалтий* Дм. Ив., рект. Харьковск. унив., *Скворцовъ* Пр. Полихр., проф. Харьковск. унив., *Сомовъ* Ник. Ник., лабор. Харьковск. унив., *Сумцовъ* Ник. Фед., проф. Харьк. унв., *Халанскій* Мих. Георг., проф. Харьк. унив., *Шимковъ* Андр. Петр., проф. Харьк. унив., *Щировскій* Евг. Павл., *Фурдусевъ* В. П., упр. отд. дв. и кр. банк. (Саратовъ). П. д. секретаря *Ленинъ* Петр. Ник., ст. сов., Чернышевская, 39.

Губернское по Военной Повинности Присутствіе.

Соборная площ., зданіе Присутственныхъ мѣсть. Телефонъ 1279.

Предсѣдатель—Губернаторъ. Члены: Губернскій Предводитель Дворянства, Вице-Губернаторъ, Прокуроръ Окружнаго Суда, Командиръ 121 пѣхотнаго Пензенскаго полка, Предсѣдатель Губ. Зем. Управы, Членъ Губ. Земск. Управы *Плещеевъ* П. И., Непременный членъ *Эйландъ* Викт. Фед., ст. сов., Журавлевская, 59. Секретарь *Заховаевъ* Андр. Ив., кол. рег., Дроздовскій пер., соб. домъ.

Инспекція по дѣламъ печати.

Воскресенская, 28.

Инспекторъ по дѣламъ печати *Судаковъ* Як. Влад., ст. сов., Воскресенская, 28. Помощникъ его *Рюминъ* Влад. Влад., отет. кол. сов., Мирноспцкая, 4. Просматрив. издан. на малорос. нарѣч. *Давыденко* Вас. Фед., ст. сов., Пушкинская, 83. Письмоводитель—вакансія.

Управленіе Полиціймейстера.

Николаевская пл., 24.

Полиціймейстеръ *Бочаровъ* Конст. Ник., капит., Николаевская пл., 24. Помощ.: *Шостенко* Ив. Ив., кол. сов., Николаевская пл., 24. *Сизовъ* Ив. Фед., тит. сов., Екатеринославская, 108. Секретарь *Фокинъ* Андр. Ефим., губ. секр., Грековская 20. Столоначальники: 1 ст. *Бакулевскій* Ант. Род., Богдановскій пер., 7, 2 ст. *Звѣревъ* Ив. Парф., губ. секр., Молочная, 29, 3 ст. *Ивановъ* Мих. Ив., тит. сов., Царицынская 69, 4-го ст. *Кривоносъ* Дм. Гавр., Москалевская, 81. Казначей *Зубковъ* Афан. Евд., кол. секр., Михайловская, 46. Архивар. *Андерсонъ* Эри. Густав., тит. сов., Гребениковская, 5. П. д. регистр. *Мальцевъ* Влад. Ник., Орси-

бургская, 7. Помощ. столов. *Сизовъ* Бор. Ив., Монастырскій пер., 1. Начал. пожарной команды *Любицкий* Вас. Конст., Университетская, 1. Завѣдыв. кон. страж. *Рындинъ* Ник. Пав., Екатеринославская, 50. Полц. надз. при ст. „Харьковъ“ *Козицкий* Серг. Конд., ст. Харьковъ, Пассажир. Полц. надз. паровоз. зав. *Тимошенко* Дан. Вас., кол. рег., Паровоз. зав.

Харьковскій Городской Распорядительный Комитетъ.

Школаевская пл., Управление Полициѣмейстера.

Предѣдатель Комитета—Харьковскій Полициѣмейстеръ. Члены: Харьковскій Городской Голова, Членъ Харьковской Уѣздной Земской Управы, Харьковскій Уѣздный Военскій Начальникъ.

1-й Полицейскій участокъ.

Скобелевская, 30.

Приставъ *Гранковскій* Евст. Емел., кол. сек., въ зд. участка. Помощ. его: *Левашевъ* Илар. Мих., Конная, 45, *Савельевъ* Вас. Фед., н. ч., Карповская, 3. Письмоводитель *Цѣтухинъ* Мих. Кир., н. ч., Конная, 39. Околот. надзир.: *Сокологорскій* Ив. Вас., н. ч., Монастырская, 12, *Горьловъ* Пав. Ив., н. ч., Монастырская, 4, *Черкасовъ* Анд. Ив., н. ч., Власовскій, 8, *Великородъ* Алек. Адр., н. ч., Булгаковскій, 1, *Толмачевъ* Анд. Ив., губ. секр., Михайловская, 38, *Новичковъ* Сем. Моис., н. ч., Богдановскій пер., 7, *Борковъ* Афон. Фед., н. ч., Конюшенный пер., 3.

2-й Полицейскій участокъ.

Украинская, 15.

Приставъ *Даценко* Алекс. Мих., кол. рег., при участкѣ. Помощники его: *Подгурскій* Мих. Ив., тит. сов., Васильевскій пер., 8, *Рудинъ* Ив. Елис., н. ч., Кіевская, 4. Письмоводит. *Камышниковъ* Вас. Анд., н. ч., Украинская, 9. Канцеляр. служит. Харьк. Губ. Прав. *Мисно* Ник. Андр., н. ч., Рыбасовская, 15. Околотн. надзиратели: *Туртень* Пв. Анд., н. ч., Фонарный пер., 13, *Божкевичъ* Ив. Феоф., н. ч., Воскресенская площ., 7, *Гладкій* Степ. Алек., н. ч., Васильевскій пер., 6, *Прунъ* Петръ Анд., н. ч., Петинская, 51, *Шнейдеръ* Ив. Ник., н. ч., Владимірская, 32, *Кудинъ* Ив. Петр., н. ч., Гордіенковская, 27, *Смирновъ* Георг. Вакх., н. ч., Александро-Невская, 1.

3-й Полицейскій участокъ.

Пушкинская, 47.

Приставъ *Голубевъ* Алекс. Андр., тит. сов., зд. участка. Помощники его: *Биркинъ* Георг. Георг., губ. секр., Гаразипская, 62/6, *Недѣлькинъ* Пв. Андр., губ. секр., Москаловка, 11. Штормоводитель *Богдановичъ* Андр. Родионов., Садовая, 3. Околоточ. надзиратели: *Чехонадскій* Ник. Карп., н. ч., Кузнечная 31/33, *Черыльскій* Ром. Григ., н. ч., Московская, 17, *Доброгорскій* Серг. Дан., губ. секр., Пушкинская, 7, *Роговикъ* Григ. Пав., н. ч., Журавлевская, 35, *Варламовъ* Пв. Кон., н. ч., Ветеринарная, 33, *Авиловъ* Ник. Алек., н. ч., Костомаровская, 1. *Зябревъ* Вал. Ив., н. ч., Заиковскій пер., 7.

4-й Полицейскій участокъ.

Школаевская пл., 24.

Приставъ *Бѣликовичъ* Ром. Ром., штаб.-кап., Университетская, 1. Помощники его: *Бондаренко* Фед. Мак., кол. рег., Рыбный базаръ, 6, *Недѣлькинъ* Пв. Андр., губ. секр., Москалевская, 11. Штормоводитель *Лядскій* Гав. Георг., тит. сов., Песчанская, 12. Околоточ. надзиратели: *Рудницкій* П. И., прап. зап., Газетный пер., 5, *Кивейша* Ю. Г., губ. секр., Бурсацкій спус., 7, *Вендо* И. П., н. ч., Университетская, 2, *Василь* Ф. М., н. ч., Тургеневская, 7, *Костенко* П. П., н. ч., Дергачевская, 8.

5-й Полицейскій участокъ.

Мало-Панасовская, 25.

Приставъ *Каронацкій* Ник. Ник., надв. сов., М.-Панасовская, 25. Помощники его: *Котлярскій* Фед., Петр., кол. асс., Б.-Панасовская, 27, *Гульбицъ* Роб. Густ., губ. секр., Б.-Панасовская, 7. Штормоводитель *Попокъ* Дм. Ник., н. ч., Набережный пер., 17. Околоточные надзиратели: *Стоволосовъ* Гавр. Георг., н. ч., Б.-Панасовская, 13, *Дементьевъ* Мих. Ник., н. ч., Дмитриевская, 3, *Клименко* Архипъ Сем., н. ч., Б.-Панасовская, 83, *Кузнецовъ* Григ. Дм., н. ч., М.-Панасовская, 16, *Юрченко* Алекс. Петр., н. ч., Кульбицкій 13, *Гиньковскій* Алекс. Лук., н. ч., Кладбищенская, 61, *Туктенъ* Фран. Анд., н. ч., Гіевская, 14, *Пирумовъ* Влад. Ник., н. ч., М.-Панасовская, 20. Кандидатъ: *Лебедевъ* Алекс. Петр., н. ч., Державинская, 32.

6-й Полицейскій участокъ.

Екатеринославская, 50.

Приставъ *Римскій-Корсаковъ* Мих. Серг., надв. сов., Екатеринославская, 50. Помощники его: *Котляревскій* Дан. Петр., тит. сов., Б.-Гончаровская, 24, *Навойчикъ* Юс. Ром., кол. секр., Карповская, 18. Письмоводитель *Ляховъ* Юс. Дем., потом. поч. граж., Б.-Панасовская, 25. Околоточные надзиратели: *Назаровъ* Никиф. Ник., и ч., Кадарская, 9, *Черняховскій* Никиф. Карл., и ч., *Савельевъ* Вас. Фед., и ч., Карповская, 3, *Микель* Ив. Фран., и ч., Семинарская, 41, *Любарскій* Алекс. Фед., кол. рег., Леусовскій пер., 4, *Лябовъ* Вас. Ник., кол. рег., Рудаковскій пер., 20, *Нефедовъ* Зах. Дм., и ч., Проѣзжая, 2, *Частій* Алекс. Петр., и ч., Валковская, 10.

Сыскное Отдѣленіе.

Малая-Панасовка, 25.

Начальникъ *Богуславскій* Серг. Алек., губ. секр., Малая-Панасовская, 25. Помощникъ его: *Остапенко* Ив. Пав., и ч., Большая-Панасовская, 79. Полицейскіе надзиратели: *Стельмахъ* Влад. Ник., и ч., Малая-Панасовская, 25, *Мурашкинъ* Фед. Исаак., и ч., Большая-Панасовская, 53, *Злодѣевъ* Петр. Алекс., и ч., Грековская, 20. Дѣлопроизводитель *Шкурнело* Лев. Григ., и ч., Карачевскій пер., 6.

Адресный столъ.

Монастырскій пер., 1/3.

Начальникъ *Сизовъ* Бор. Ив., и ч., при адресномъ столѣ. Адресаторши: *Власова* Нат. Алекс., Украинская, 3, *Галькова* Мар. Григ., Миргородская, 16, *Дядикова* Мар. Моис., Фесенковская, 7, *Ефанова* Евг. Алекс., Большая Гончаровская, 10, *Пваницкая* Елиз. Никит., Маріинская, 9, *Колесникова* Ан. Фед., Царицинская, 48, *Крамарева* Люд. Григ., Военная, 5, *Кузьмина* Ан. Ник., Старо-Мало-Основянская 24.

Управление Харьковскаго почтово-телеграфнаго Округа.

Вознесенская пл., Почтовый пер., казенное зданіе.

Начальникъ Округа *Ивановъ* Стеф. Стеф., кол. сов., Вознесенская пл., каз. зданіе. Помощникъ начал. округ. *Горскій* Дан. Фед., ст. сов., Молчановскій пер., 7. Чиновн. особ. поруч. *Медвѣдевъ* Ив. Ив., кол. сов., Почтовый пер., каз. зданіе. Дѣлопроизводитель *Поповъ* Алекс. Андр.,

надв. сов. Царицынская, 47. Помощн. дѣлопроизв.: *Медвѣдевъ* Григ. Пв., губ. секр. Франковская, 10. *Литвиненко* Евф. Гул., губ. секр. Вознесенская пл., 6. *Гончаровъ* Ник. Викт., н. ч. Конная, 16. *Соловьевъ* Пв. Филип., губ. секр. Антекарскій, 39. Бухгалтеръ *Рыбинъ* Алекс. Кириак., надв. сов. Знаменская, 19. Помощники бухгалтера: *Семиковскій* Иван. Евстрат., губ. секр. Нетечинская, 10/4. *Гарагатый* Вас. Афан., губ. секр. Царицынская, 64. Счетные чиновники: *Лысенко* Влад. Мар., кол. рег. Нетеченская, 11. *Соболевъ* Дмитр. Мих., губ. секр. Царицынская, 35. Главный механикъ *Корейво* Юс. Пв., надв. сов., Подгорная, 6. Инспекторъ междугороднаго телефоннаго сообщенія (Харьковъ—Екатеринославъ, Харьковъ—Бахмутъ) *Тиль* Карль Карл., кол. сов. Старшій механикъ *Безугловъ* Вас. Пв., надв. сов. Сомовская, 34. Младшій механикъ *Якубкевичъ* Ант. Феоф., тит. сов. Искринская, 7. Журналистъ и архивариусъ *Щербина* Ник. Вас., губ. секр. Шкитинскій, 22. Канцелярскіе чиновники: *Ковтунъ* Вас. Григ., н. ч. Бѣлгородская, 41. *Криволаповъ* Васил. Данил., н. ч. Сергіевская, 21. *Барбашинъ* Гавр. Вас., н. ч. Петинская, 11. *Цыбульникъ* Юс. Дам., н. ч. Примѣровская, 16. *Холостовъ* Григ. Шк., н. ч. Сергіевская, 26. *Преображенскій* Ант. Вас., н. ч. Участковые механики: младше высшаго оклада *Герашенко* Алекс. Пл., кол. ас. Молочная, 36. *Китаевъ* Евг. Вас., н. ч. ст. Рыжовъ. *Дубинскій* Як. Конст., н. ч. Царицынская, 48. Низшаго оклада *Цыгуновъ* Пав. Алекс., губ. секр. *Малыгинъ* Георг. Андр., губ. секр. Сомовская, 34. *Домченко* Алекс. Сем., н. ч. П. т. чиновник, сверхъ штата, по вольному найму: *Съмянниковъ* Фед. Фед., н. ч. Павленковскій пер.

Харьковская Почтовая Контора.

Вознесенская площ., каз. зд.

Начальникъ конторы—Вакансія. Помощн. начальн. конт. *Кузьменко* Фед. Павл., кол. ас. П. т. чиновники: 1 разр. *Несторовъ* Влад. Алекс., губ. секр. II разр. *Вербицкій* Мих. Іас., надв. сов. *Федюшинъ* Ив. Влад., надв. сов. *Хиневичъ* Ив. Кар., кол. секр. *Левченко* Ив. Ив., колл. рег. III разр. *Сыченко* Тим. Филип., н. ч. *Пенатьевъ* Григ. Ив., н. ч. *Карховъ* Сем. Ив., н. ч. *Маслянниковъ* Ник. Вас., н. ч. *Якимовъ* Пв. Вас., кол. рег. *Фисенко* Ив. Пв., губ. секр. *Андріевская* Ел. Луц., IV разряда *Андреевъ* Гавр. Вас., н. ч. *Портяный* Евф. Ив., н. ч. *Захаровъ* Георг. Яковл., губ. секр. *Пляшенко* Петр. Кпр., губ. секр.

Харьковская Телеграфная Контора.

Вознесенская площ. каз. зд.

Начальникъ конторы *Леонтьевъ* Ив. Пв., кол. сов., инж. электр. Помощн. начальн. конт. *Аристовъ* Серг. Георг., кол. сов. П.-т. чиновники: I разр. *Геслеръ* Влад. Вильг., кол. секр., *Рейхманъ* Карл. Ив., надв. сов., *Симановичъ* Влад. Алекс., надв. сов., *Одель* Алекс. Пв., н. ч., *Ши-*

ропаевъ Мих. Егор., н. ч. II разр.: *Кириченко* Алекс. Пв., кол. асс., *Лукьяновъ* Дм. Дм., кол. асс., *Банковичъ* Андр. Андр., н. ч., *Люстрицкій* Ник. Мих., надв. сов., *Запѣваловъ* Влад. Ариет., надв. сов., *Теръ-Нишанѣанцъ* Дырт. Ниш., надв. сов., *Петровскій* Пв. Вас., н. ч., *Бергманъ* Влад. Авг., н. ч., *Семененко* Ник. Андр., н. ч., *Порингъ* Март. Андр., н. ч. III разр.: *Курсановъ* Дм. Никиф., губ. секр., *Шаверневъ* Пв. Пв., губ. секр., *Гроссетъ* Людв. Пв., н. ч., *Федоровскій* Гавр. Ник., н. ч., *Эркманъ* Авг. Як., н. ч., *Масловъ* Конст. Ник., губ. секр., *Курасовскій* Дм. Ант., кол. асс., *Масловъ* Алекс. Ник., кол. секр., *Середовичъ* Алекс. Алекс., н. ч., *Полтавцевъ* Пл. Георг., кол. асс., *Брайловскій* Сим. Алекс., кол. асс., *Калининъ* Ник. Гавр., тит. сов., *Калининъ* Мих. Гавр., кол. асс., *Сирятскій* Мих. Павл., тит. сов., *Беркосовъ* Петр. Сем., н. ч., *Сотниковъ* Пв. Георг., губ. секр., *Малишенко* Малах. Инок., губ. секр., *Кондратенко* Анат. Паит., губ. секр., *Кондрыкинъ* Пв. Павл., губ. секр., *Бооль* Ольга Еф., *Штейнбергъ* Текля Франц., *Екимова* Дар. Артем., *Симановичъ* Алекс. Ник., *Мацевитая* Лид. Пв., *Симонова* Вал. Пв., IV разр.: *Хорошунъ* Георг. Мих., тит. сов., *Котляревскій* Юс. Пв., кол. асс., *Гарденинъ* Фед. Никан., губ. секр., *Рыбальченко* Дан. Леон., н. ч., *Клюшниковъ* Алекс. Пв., губ. секр., *Черноусовъ* Матв. Ефр., кол. секр., *Улановъ* Влад. Мих., кол. секр., *Илленко* Ант. Ник., кол. секр., *Григорьевъ* Петр. Пл., губ. секр., *Черезовъ* Коз. Дм., губ. секр., *Рапота* Митр. Григ., губ. секр., *Ткачуковъ* Влад. Плат., губ. секр., *Мьяневъ* Петр. Тим., губ. секр., *Тарановъ* Сем. Вас., губ. секр., *Гуцинъ* Афан. Дем., губ. секр., *Тесленокъ* Пв. Пв., губ. секр., *Босенко* Мих. Пв., губ. секр., *Тимофеевъ* Пл. Влад., губ. секр., *Соколовъ* Георг. Пв., губ. секр., *Найденовъ* Ник. Пв., губ. секр., *Клеенковъ* Мих. Мих., губ. секр., *Пшенячникъ* Пв. Дм., губ. секр., *Грибановъ* Порф. Вас., губ. секр., *Фомиченко* Григ. Дан., губ. секр., *Перемотовъ* Григ. Фед., н. ч., *Агафоновъ* Мих. Ром., губ. секр., *Федоровъ* Як. Яков., губ. секр., *Ширинскій* Вас. Андр., н. ч., *Костромитинъ* Мих. Фирс., н. ч., *Симоновъ* Пв. Григ., н. ч., *Нетесовъ* Пв. Лавр., губ. секр., *Лѣбовъ* Дмит. Леонт., н. ч., *Семовъ* Леон. Алекс., тит. сов., *Братолюбовъ* Георг. Вас., н. ч., *Коняевъ* Сем. Ефим., н. ч., *Коломейцевъ* Ник. Вас., н. ч., *Приходченко* Вас., Яков., н. ч., *Сіятовскій* Пв. Пв., н. ч., *Александревъ* Стеф. Мих., н. ч., *Тимофеевъ* Алекс. Вас., н. ч., *Бѣляевъ* Тим. Вас., губ. секр., *Поповъ* Вас. Троф., кол. рег., *Афонькинъ* Фед. Андр., губ. секр., *Павленковъ* Пв. Мих., губ. секр., *Малишенко* Екат. Эрнест., *Чайковская* Вал. Алекс., *Эйзенталь* Дора Фридр., *Павлова* Вал. Евсиг., *Хорошунъ* Мар. Влад., *Кондрыкина* Клав. Павл., *Рудакова* Ан. Павл. Механики: старшіе *Ивановъ* Алекс. Алекс., н. ч., *Дятловъ* Пав. Павл., н. ч., *Еременко* Петр. Карп., кол. асс., *Тихоновъ* Алекс. Фед., н. ч. Младшіе: высшего оклада *Гораевъ* Георг. Ник., надв. сов., *Дейнеко* Алекс. Мих., н. ч., *Татариновъ* Викт. Вас., кол. асс., *Цыгуновъ* Тим. Алекс., губ. секр.

Харьковская телефонная сѣть.

Бурсацкій спускъ, 3.

Начальникъ сѣти—*Ивановъ* Алекс. Онуфр., колл. асс., низ.-элект. Почт.-тел. чиновники: 4 разряда *Наливайко* Валент. Алекс., *Вольфартъ* Екат. Ник., *Жукова* Капит. Ник., *Бѣляева* Инна Григ., *Миссанъ* Вал.

Андр. 5 разряда: *Невядовская* Лидія Пв., *Мантулина* Евг. Арсен., *Вашкевичъ* Анаст. Карл., *Шмидтъ* Марія Альфр., *Рыбальченко* Александр. Юліан., *Антимонова* Вал. Пав., *Бочарова* Варв. Пв., *Прохватилова* Анна Ник., *Селезнева* Марія Пв., *Перемотова* Евг. Мих., *Калинина* Мар. Юл., *Шавернева* Лидія Влад., *Тринева* Кал. Пв., *Езрейнова* Зоя Влад., *Крижевичъ* Марія Пв., *Аникъева* Иеон. Фед. Механики: старшій *Гречисинъ* Серг. Троф., колл. асс. Младшіе: выш. окл. *Ходунъ* Сем. Демьян., н. ч., *Зайцевъ* Мих. Григ., губ. секр., *Кушажовъ* Мих. Алекс., губ. секр., *Колмыковъ* Григ. Алекс., н. ч., *Нализайко* Леон. Павл., губ. секр., *Лузьянчиковъ* Фед. Шик., н. ч., *Корвинъ-Круковский* Петр. Алекс., губ. секр., *Михайловъ* Ег. Матв., н. ч., низш. окл.: *Мироненко* Ант. Дм., кол. рег. Надсмотрщики: *Семачковъ* Мак. Григ., н. ч., *Гриненко* Анан. Паумов., н. ч., *Висуленко* Пв. Андр., н. ч., *Толкачевъ* Шик. Андр., н. ч., *Чевычеловъ* Ак. Мих., н. ч., *Гревцовъ* Сем. Матв., н. ч., *Барильотти* Алекс. Михайл. н. ч.

1-я Городская почт.-телегр. контора.

Конторская, 32.

Завѣдывающій отдѣленіемъ—*Ольшевскій* Федор. Франц., колл. сов. Помощникъ его—*Поповъ* Федор. Павл., надв. сов. Почт.-тел. чиновники: 3 разряда *Дроздовъ* Мих. Петр., губ. секр., *Пвановъ* Пав. Сем., кол. асс., 4 разряда *Гащенко* Вас., Алекс., губ. секр., *Тарковский* Владим. Брон., колл. регистр.

2-я Городская почт.-телегр. контора.

Чернышевская, 38.

Завѣдывающій отдѣленіемъ—*Барановъ* Митроф. Влад., надв. сов. Помощникъ его—*Головачевъ* Пв. Павл., колл. рег. Почт.-тел. чиновники: 4 разряда *Криволаповъ* Пав. Андр., н. ч., *Мясоедовъ* Як. Афанас., н. ч., 5 разряда *Стояновъ* Ив. Иосиф., колл. рег., *Чернухинъ* Дм. Петр., н. ч., *Абрамовъ* Мих. Еф., губ. секр., *Калейникъ* Гр. Исид. н. ч., *Терещенко-Демидовскій* Мих. Яков., н. ч.

3-я Городская почт.-телегр. контора.

Пассаажъ. Телефонъ 173.

Начальникъ конторы—*Джунковский* Петр. Шик., стат. сов. Помощникъ его—*Чаплыгинъ* Шик. Троф., колл. секр. Почт.-телегр. чиновники: 1 разряда *Поповъ* Фед. Павл., кол. сов., 2 разряда *Симоновъ* Ив. Пв., н. ч., *Руденьскій* Петр. Шим., н. ч., *Орловъ* Ант. Алекс., надв. сов., *Мацевитый* Анат. Григ., тит. сов., 3 разряда *Шацкій* Викт. Телесф., колл. асс., *Гавришевъ* Степ. Митроф., губ. секр., *Ольховскій* Мих. Васил. губ.

секр., *Чигриновъ* Григ. Павл., н. ч., *Ходыко* Григ. Макс., губ. секр., *Шулицъ* Ник. Петр., н. ч., *Баранковъ* Никиф. Григ., губ. секр., 4 разряда *Яновскій* Петр. Иван., н. ч., *Церкозный* Митр. Ник., н. ч., *Силинъ* Григ. Мих., н. ч., *Воликъ* Петр. Пв., колл. секр., *Автономовъ* Митроф. Вас., колл. асс., *Сергеевъ* Фед. Иван., н. ч. *Рапота* Вас. Гр., губ. секр., *Николаенко* Евгр. Пв., н. ч., *Дьяковъ* Пвл. Павл., н. ч., *Малаховъ* Георг. Пнк., губ. секр., *Прохватилловъ* Алекс. Петр. губ. секр. *Фирсовъ* Анат. Вас. губ. секр., *Петренко* Ник. Алек. губ. секр.

4-я Городская почт.-телеграф. контора.

Москалевская, 52.

Завѣдывающій отдѣленіемъ—*Зеновичъ* Вяч. Нарк., колл. секр. Помощникъ его—*Лектионовъ* Алекс. Пв., н. ч. Почт.-телегр. чиновникъ 5 разряда *Кушмановъ* Алекс. Степ., колл. регистр.

Харьковская вокз. п.-т. контора.

Харьковъ-вокзалъ.

Начальникъ конторы *Геращенко* Тим. Пвл., стат. сов. Помощн. его *Леницкий* Вас. Ник., кол. сов. Почт.-телегр. чиновники: 1 разр. *Сироткинъ* Мих. Коз., кол. рег., 2 разр. *Добромысловъ* Діон. Емел., н. ч., *Коноваловъ* Коз. Алекс., кол. секр., 3 разр. *Иванскій* Ив. Вас., н. ч., *Головановъ* Аввак. Фом., тит. сов., *Соболевъ* Пв. Сем., н. ч., *Поповъ* Георг. Порф., н. ч., *Сычкинъ* Андр. Алекс., кол. асс., 4 разр. *Пльинъ* Пв. Вас., губ. секр., *Кэптевъ* Афан. Вас., губ. секр., *Ясинскій* Ник. Степ., н. ч., *Костокрызенко* Петр. Вас., н. ч., *Синегубкинъ* Як. Петр., н. ч., *Горбатенко* Влад. Сем., н. ч., *Лихошерстовъ* Алекс. Сем., губ. секр., *Фаворовъ* Пв. Петр., губ. секр., *Воронинъ* Вас. Алекс., губ. секр., *Недригайловъ* Дмитр. Вас., н. ч.

Управление 5 Отдѣла перевозки почтъ по желѣзн. дор.

Тюремная, 28.

Начальникъ Отдѣла *Павскій* Герас. Фед., стат. сов., Тюремная, 28. Помощникъ его *Фой* Ник. Сем., кол. сов., Тюремная, 24. Дѣлопроизводитель *Поповъ* Алекс. Дм., губ. секр., Анненская, 11. Разъѣзд. чиновн. 1 разр. *Волошиненко* Акин. Степ., н. ч., Скрипичковскій пер., 24. Разъѣзди. чиновн. 2 разр. *Безсмертный* Фед. Зах., н. ч., Мало-Гончаровская, 34. Разъѣзди. чиновн. 2 разр. *Кудрявцевъ* Ив. Пв., кол. рег.

Харьковское желѣзнодорожное Почтовое Отдѣленіе.

Ст. Харьковъ, Южн. ж. д.

Начальникъ отдѣленія *Ланской-Ферманъ* Мак. Сем., кол. секр., Кладбищенская, 56. Чиновн. 1 разр. *Ивановъ* Евг. Григ., кол. секр., Карповская, 12. *Балаковъ* Георг. Пв., губ. секр., Леусовскій пер., 9. Чиновн. 2 разр. *Длинскій* Пик. Афан., н. ч., Скрынниковскій пер., 19. Разъѣздн. чиновн. 2 разр. Харьковско-Одесской линіи: *Бобринцевъ* Мих. Лук., надв. сов., Повопроѣзжая, 17. *Горецкій* Левъ Сем., надв. сов., Карповская, 3. *Каргеръ* Влад. Конст., кол. асе., Москалевская, 96. *Сватикъ* Мих. Сем., кол. асе., Б.-Панасовская, 88. *Елишевъ* Георг. Алекс., губ. секр., Церковный пер., 2, Холодная гора. *Широкій* Дан. Фед., губ. секр., Проѣзжій пер., 16. Помощн. разъѣздн. чиновн: *Гавриловъ* Алекс. Дмитр., н. ч., Батуринская, 22. *Тараненко* Як. Руф., н. ч., Одоевскій пер., 5. *Жуковский* Дмитр. Пв., н. ч., Семеновская, 8. *Заносовъ* Мих. Алекс., н. ч., Кладбищенская, 56. *Ивановъ* Дмитр. Павл., н. ч., Рыбасовскій пер., 4. *Арлиповъ* Пв. Ив., н. ч., Проѣзжій пер., 36. Разъѣздн. чиновн. 2 разр. Харьковско-Балашовской линіи: *Жуковъ* Андр. Павл., тит. сов., Жандармская пл., 3. *Черняковский* Мих. Мих., кол. асе., Церковный пер., 9, Холодная гора. *Петрашкевичъ* Мих. Осип., кол. секр., Скрынниковскій пер., 45. *Токко* Пв. Як., губ. секр., Кладбищенская, 68. *Каратаевъ* Пик. Влад., кол. асе., Карповская, 10. *Корнильевъ* Дмитр. Григ., н. ч., Леусовскій пер., 9. Помощн. разъѣздн. чиновн: *Смородскій* Алекс. Петр., н. ч., Кладбищенская, 80. *Мацневъ* Алекс. Ник., н. ч., Ярославская, 32. *Чупищъ* Пв. Як., н. ч., Екатериносл., 86. *Иваницкій* Ив. Конст., Екатериносл., 96. *Безсмертный* Мих. Захар., н. ч., М.-Гончаровка, 34. *Болдыревъ* Пв. Ник., н. ч., Мѣщанская, 24. Разъѣздн. чиновн. 2 разр. Харьковско-Севастопольской линіи: *Литвиненко* Пв. Лук., тит. сов., Чернышевская, 55. *Струсевичъ* Еф. Исид., губ. секр., Кладбищенская, 82. *Романченко* Вас. Вас., губ. секр., Ильинская, 44. *Островерховъ* Ив. Павл., губ. секр., Рыжовъ, собств. домъ. *Прозоровъ* Пик. Ив., н. ч., Скрынниковскій пер., 23. *Кирпосъ* Плат. Вас., н. ч., Церковный пер., 6. Холодная гора. Разъѣздн. чиновн. 2 разр. Харьковско-Ростовской линіи: *Евстафьевъ* Петр. Мих., кол. секр., Кладбищенская, 59. *Шахматовъ* Пв. Авкс., губ. секр., Скрынниковскій пер., 23. *Ферманъ* Алекс. Сем., губ. секр., Верховскій пер., 15. *Морозовъ* Троф. Мих., кол. рег., Холодногорскій пер., 6. *Шелли* Фед. Пв., н. ч., Журавлевская дача Густава Шмидта. *Мухинъ* Влад. Конст., н. ч., Галушкинская, 17. Разъѣздн. чиновн. 2 разр. Харьковско-Ворожбянской линіи. *Емельяновъ* Петр. Ник., губ. секр., Гончаровскій бульваръ, 5. *Сошкинъ* Алекс. Мих., н. ч., М.-Гончаровка, 8. *Евстафьевъ* Ник. Мих., кол. рег., Кладбищенская, 59. *Озолинъ* Франц. Андр., н. ч., Харьковъ-вокзалъ. Разъѣздн. чиновн. 2 разр. Льгово-Харьково-Родаковской линіи: *Салій* Вас. Вас., губ. секр., Рудаковскій пер., 73. *Гридинъ* Ив. Мих., кол. секр., Б.-Гончаровка, 10. *Илиничъ* Ив. Матв., губ. секр., Рудаковскій пер., 73. *Сизаръ* Алекс. Дан., губ. секр., Якубовскій пер., 27. *Прокопчукъ* Ант. Мих., н. ч., Харьковъ-вокзалъ. *Павросъ* Петр. Матв., н. ч., Харьковъ-вокзалъ.

Дворянское Депутатское Собрание.

Николаевская площ., 22. Телефонъ 239.

Харьковскій Губернскій Предводитель Дворянства *Ребиндеръ* Ник. Алекс., действ. стат. сов.,—штабм. Дв. ЕГО ИМПЕР. ВЕЛНЧ., Домъ Дворянства. Депутаты Дворянства: Харьковского уѣзда *Литаревъ* Серг. Ник., Чеботарская, 45. Ахтырскаго уѣзда *Криницкій* Мих. Панкр., кол. асс., г. Ахтырка. Богодуховскаго уѣзда *Селастенниковъ* Аннол. Мих., г. Богодуховъ. Валковскаго уѣзда *Дублянскій* Мих. Павл., г. Валки. Волчанскаго уѣзда *Неклюдовъ* Петр. Алекс., стат. сов., г. Петербургъ. Зміевскаго уѣзда *Канивальскій* Григ. Степ., действ. стат. сов., Мирноосицкая, 59. Изюмскаго уѣзда *Бантышъ* Вас. Алекс., кол. рег., г. Петербургъ. Купянскаго уѣзда *Захарашевичъ-Капустянскій* Юрій Конст., г. Петербургъ. Лебединскаго уѣзда *Святогоръ-Штепинъ* Всев. Влад., г. Лебединъ. Сумскаго уѣзда *Де-Вонноръ* Викт. Вас., тит. сов., г. Сумы. Старобѣльскаго уѣзда *Струковъ* Викт. Мод., г. Петербургъ. Секретарь Дворянства и казначей *Эннатскій* Ив. Андр., кол. рег., домъ Дворянства. Столоначальникъ *Фрейманъ* Ник. Гавр., тит. сов., Пушкинская, 78. Столоначальникъ исп. об. бухгалт. *Вицманъ* Петр. Алекс., губ. секр., Подгорная, 1. Помощники Столоначальника: *Нетеса* Алекс. Алекс., онъ-же завѣдуетъ архивомъ. Галушкннская, 10. *Моисеенко* Ив. Ив., тит. сов., Владимірская, 57. Канцелярскіе чиновники: *Дмитріева* Варв. Ив., Большая-Панасовская, 79. *Венгеровская* Анна Кузьм., Сидѣльницквскій пер., 8.

Губернская Земская Управа.

Сумская, 64.

Предсѣдатель Управы *Акишевъ* Всев. Вас., ст. сов., Садово-Куликовская, 17. Члены Управы: *Добросельскій* Петръ Петр., ст. сов., Уголь Дмитріевской и Мало-Гончаровск., 1, *Бениже* Арт. Август., губ. секр., Мирноосицкая, 75, *Плещеевъ* Петръ Ив., кол. секр., Петчинская, 14, *Будбергъ-баронъ* Ром. Юл., отстав. подп., Мѣщанская, 7, *Сыромятниковъ* Вас. Сем., кол. асс., Сумская, 92. Секретарь управы *Андреевъ* Влад. Евг., Клецковскій пер., 3. Помощн. секретаря *Евстратовъ* Ник. Ив., Посел. Джерело, Любот. вол. Главный бухгалтеръ *Давыдовъ* Фед. Ант., Старо-Московская, 38. Помощн. глав. бухгалт. *Бородинъ* Як. Сем., Мирноосицкая, 10. Бухгалтеръ страх. отд. *Недашковскій* Пав. Гюс., Кузнечная, 54. Завѣдыв. пенс. отд. *Ерофьевъ* Ив. Викт., Владимірская, 57. Бухгалтеръ пенсion. отд. *Стеценко* Петръ Петр., Мирноосицкая, 60. Завѣд. оцѣноч. стат. отд. *Жилкинъ* Степ. Степ., Мирноосицкая, 80. Завѣд. оцѣноч. фаб. и завод. *Брилингъ* Алекс. Ром., Мирноосицкая, 77. Завѣд. санит. отд. *Игуменовъ* Серг. Ник., Пушкинская, 71. Помощн. завѣд. санит. отдѣл. *Цельяненко* Влад. Ник., Сумская, 65. Завѣд. ветер. отд. *Арнольдовъ* Мих. Андр., Конная ул., д. Пѣмкина. Завѣд. книжн. склад. *Новоселова* Елиз. Макс., Песчаная, 21. Главный инженеръ *Винокуровъ* Ник. Петр., Петинская, 20. Губерн. агрономъ. *Дамбергъ* Ив. Ив., Дачи бывш. Тихоновича около хут. Шишковки. Губер. зоотехникъ *Щепкинъ* Андр. Вас., Примѣровская, 17. Губерн. инструкторъ по садов. *Филиппшинъ* Ив. Сав.,

Костомаровская, 8. Завѣд. пересел. отд. *Тиховъ* Дм. Як., Заиковская, 30. Завѣд. метеорол. бюро *Педаевъ* Дм. Кондр., Университетскій садъ обсерваторія. Дѣлопроизв. страх. отд. *Масловскій* Ив. Ник., Сумская, 78. Помощи. дѣлопроизв. страх. отд.: *Удянскій* Дм. Вас., Малиновская ул. дачи Рашке. *Семеновъ* Алекс. Ник., Мирноосницкая, 90. Контролеръ страх. агент. *Мюллеръ* Серг. Алекс., Зміевская, 31. Дѣлопроизв. технич. отдѣл. *Трипольскій* Пги. Вас., Нетечинская, 46. Дѣлопроизв. отд. народн. обр. *Коркушко* Григ. Пв., Епархіальная, 47. Регистраторъ *Стеценко* Як. Сафр., Старо-Московская, вблизи лечеб. „Женская Помощь“. Библіотекаръ *Навроцкая* Вѣра Яковл., Скобелевская пл., 27. Архивариусъ *Василенко* Парм. Яковл. Кассиръ онъ же смотр. дома *Шульгинъ* Дм. Фед., Сумская, 64.

Губернская Земская Касса Мелкаго Кредита.

Предсѣдатель Правленія кассы *Каразинъ* Бор. Пв., Садовая, 4
Члены Правленія: *Захарашевичъ-Капустянскій* Влад. Конст., Чеботарская, 45, *Сомовъ* Ник. Ник., Чеботарская, 45. Бухгалтеръ *Чмуль* Алекс. Фед., Колодезная, 17.

Списокъ губернскихъ гласныхъ, избранныхъ на трехлѣтіе 1910—1913 г.г.

По избранію: Ахтырскій уѣздъ. *Бразоль* Евг. Львов., *Кондратьевъ* Петръ Вас., *Милославскій* Ив. Ник., *Трутовскій* Серг. Алекс. Богодуховскій уѣздъ. *Каразинъ* Бор. Ив., *Каразинъ* Ив. Пв., *Кованько* Данил. Ник., *Тарасовъ* Ив. Ив. Валковскій уѣздъ. *Глушковъ* Алекс. Викт., *Косовичъ* Ив. Андр., *Подпаловъ* Викт. Фед., *Фонъ-Циглеръ* Алекс. Петр. Волчанскій уѣздъ. *Бекарюковъ* Конст. Зах., *Баронъ Будбергъ* Ром. Юл. (онъ же членъ губ. зем. упр.), *Неклюдовъ* Петръ Алекс., *Скалонъ* Мих. Ник. Зміевскоі уѣздъ. *Бурлаковъ* Георг. Герман., *Лесевичкій* Алекс. Сем., *Лесевичкій* Леон. Дм., *Суковкинъ* Серг. Павл., *Сысоевъ* Ник. Конст. Изюмскій уѣздъ. *Акишовъ* Всев. Вас., (онъ же предсѣд. губ. зем. упр.), *Антоновъ* Ник. Пв., *Бантышъ* Вас. Алекс., *Жевержеевъ* Алекс. Троф., *Ивановъ* Алекс. Дм., *Сумцовъ* Ник. Сем., *Плещеевъ* Петр. Ив., (онъ же членъ губ. зем. упр.). Купянскій уѣздъ. *Гонтаревъ* Пв. Григ., *Захарашевичъ-Капустянскій* Влад. Конст., *Захарашевичъ-Капустянскій* Юрій Конст., *Розаліонъ-Сошальскій* Ник. Вас., *Розаліонъ-Сошальскій* Юрій Влад., *Сыромятниковъ* Вас. Сем., (онъ же членъ губ. зем. упр.). Лебединскій уѣздъ. *Гладковъ* Конст. Ник., *Графъ Каннистъ* Алекс. Вас., *Сбитневъ* Серг. Вас., *Святогоръ-Штепинъ* Евг. Влад., *Стеблянка* Лавр. Вас., *Чаплицъ* Влад. Іуст. Сумской уѣздъ. *Золотаревъ* Вал. Ник., *Игнатъевъ* Алекс. Дм., *Линтваревъ* Алекс. Алекс., *Фонъ-Доретцъ-Эблинъ* Вильг. Адольф., *Де-Конноръ* Викт. Вас., *Кокорекинъ* Алекс. Петр., *Савичъ* Ник. Вас. Старобѣльскій уѣздъ. *Абрамовъ* Влад. Алекс., *Зайцевъ* Влад. Конст., *Кармазинъ* Ник. Ив., *Кирьяновъ* Алекс. Алекс., *Лемешовъ* Сем. Андр., *Струковъ* Ник. Пв., *Фирсовъ* Георг. Андр. Харьковскій уѣздъ. *Бенике* Арт. Август., (онъ же членъ губ. зем. упр.), *Бичъ-Лубенскій* Ив. Мих.,

Демьяненко Петр. Алекс., *Добросельскій* Петръ Петр., (ошъ же членъ губ. зем. упр.), *Илларионовъ* Ник. Сем., *Рейнике* Арс. Арсен. По должности: Губернскій Предводитель Дворянства. *Ребиндеръ* Ник. Алекс. Уѣздные Предводители Дворянства. Ахтырскій—*Золотницкій* Бор. Викт., Богодуховскій—*графъ Клейнмихель* Ник. Влад., Валковскій—*Палицынъ* Петръ. Ив., Волчанскій—*графъ Гендриковъ* Петръ Вас., Зміевскій—*Суковкинъ* Серг. Павл., Изюмскій—*Максимовичъ* Бор. Иван., Купянскій—*Захарашевичъ-Капустянскій* Всев. Конст., Лебединскій—*Величко* Алекс. Льв., Старобѣльскій—*В а к а в с і я*, Сумской—*Траскинъ* Пля Дм., Харьковскій—*князь Голицынъ* Алекс. Дм. Предѣдатели уѣздныхъ земскихъ управъ. Ахтырскій—*Осоковъ* Мих. Алекс., Богодуховскій—*Селастенниковъ* Апол. Мих., Валковскій—*Черликъ* Дм. Петр., Волчанскій—*Колоколыцовъ* Вас. Григ., Зміевской—*Суковкинъ* Петръ Серг., Изюмскій—*Орловъ* Серг. Степ., Купянскій—*Соболевъ* Алекс. Як., Лебединскій—*Сбитневъ* Вас. Вас., Старобѣльскій—*Кармазинъ* Влад. Ив., Сумской—*Петрищевъ* Мих. Мих., Харьковскій—*Литаревъ* Серг. Ник. Представители вѣдомствъ. Духовнаго *Полтавцевъ* о. Петръ. Г. У. З. и З.—Начальникъ Харьково-Полтавскаго Управленія Земледѣлія и Государственныхъ Имуществъ.

Губернская Земская Больница.

Конюшенная, 34.

Старшій врачъ *Ферхминъ* Петр. Роберт., стат. сов., при больницѣ. Ордин. хирург. отд.: *Исташинъ* Евг. Конст., Михайловскій пер., 7. *Розе* Франц. Юл., надв. сов., Старо-Московская, 32. *Дехановъ* Степ. Фед., Старо-Московская, д. Оберемка. Ордин. терапевт. отд. *Власовъ* Ник. Вас., Колодезный пер., 13, *Кнабе* Анат. Алекс., Москалевка, 22. Ордин. сифил. отд. *Рахманиновъ* Ник. Ив., Старо-Московская, 19. Ордин. психіатрич. отд. *Рабиновичъ* Абр. Зинов., Петровскій пер., 19, *Рахминовъ* Ибр. Рах., Плетневскій пер., 12, *Ершовъ* Ник. Алекс., при больницѣ, *Гаккебуишъ* Вален. Мих., при больницѣ, *Давиденковъ* Серг. Ник., Сумская, 84, *Юдинъ* Тих. Ив., Старо-Московская, 16, *Саванелли* Алекс. Вас., Рымарская, 25, *Гейеръ* Тих. Алекс., Сумское шоссе „Мавританія“ отд. больницы, *Пясецкая* Юлія Фед., Сумская, 29. Прозекторъ больницы *Мельниковъ-Разведенковъ* Ник. Фед., Пушкинская, 3. Врачъ завѣд. фельд. школой *Александревъ* Мих. Тим., Ветеринарная, 21. Врачъ завѣд. оспен. телитник. *Тулубьевъ* Вик. Ник., Ярославская, 3. Инженеръ больницы *Винокуровъ* Ник. Петр., Пушкинская, 45. Бухгалтеръ *Андреевскій* Пав. Влад., Конюшенная, 11. Помощн. бухгалтера *Долгодушъ* Ант. Ив., Габаевская дача. Священникъ *Слуцкій* отецъ Мих., при больницѣ. Діаконъ *Жельзневъ* Георг. Ник., Семпрадекая, соб. д. Смотритель больницы *Власовъ* Вас. Як., при больницѣ. Помощн. смотрителя *Піонтковскій* Стан. Ив., при больницѣ. Завѣд. медиц. столомъ *Грабовскій* Мих. Арс., кол. рег., при больницѣ. Управл. аптекой *Свищевскій* Ив. Пв., при больницѣ. Фармацевты: *Бобровъ* Серг. Вас., Конюшенная, 23, *Костяницинъ* Ал. Ал., Старо-Московская, д. Кочергина, *Ершовъ* Ал. Ив., Примѣровская, 17. Врачъ завѣд. патронажемъ *Зандеръ* Серг. Ив., Габаевская дача.

Харьковское Земское Родовспомогательное Учебное Заведеніе.

Старо-Московская, 105, телеф., 257.

Директоръ *Проконьевъ* Гавр. Стеф., ст. сов., Николаевская, 3. Помощникъ его *Гоцикъ* Алекс. Филип., вр., Рымарская, 7. Штатные ординаторы: *Мамутовъ* Ари. Моис., вр., Рымарская, 4, *Кедровская* Мар. Ник., Старо-Московская, 38. Сверхштатные ординаторы: *Малышенко* Ал. Пок., вр., Мироносицкая, 12, *Станковъ* Конст. Ник., вр., Ключковская, с. д. Преподав. по венерич. болѣз. *Кузнецовъ* Пик. Мак., вр., Рымарская, 3. Смотритель *Крупенинъ* Сем. Стеф., кр. Старш. акуш. *Шугурова* Людм. Серг. 2-я акуш. *Горобцова* Евлам. Льв. 3-я акуш. *Кривоускова* Мар. Наз. П. д. фельдш. гинек. отд.: *Головинская* Над. Андр., *Шарабура* Евг. Варф. Экономка *Иванова* Евг. Вас. Въ въ зданіи зав.

Городское Общественное Управленіе.

Николаевская площ., Городекой домъ. Телеф., 49.

Городекой Голова *Погорѣлко* Алекс. Конст., дѣйств. ст. сов., Чернышевская, с. д. Заступ. мѣсто его *Бравцовъ* Вен. Пв., канд. правъ, Грековская, с. д. Члены Управы: *Дорофьевъ* Ник. Евд., ст. сов., Чернышевская, с. д., *Вегнеръ* Алекс. Юльев., и. ч., Каразинская, 2, *Харманскій* Эдисл. Юліан., кол. сов., Пушкинская, 70, *Красн-въ* Алекс. Як., кол. сов., Чеботарская, 18, *Демьяненко* Влад. Пик., и. ч., Сумская, 65. Секретарь Городекой Думы *Лащенко* Дм. Пик., М.-Гончаровская, 3. Секретарь Управы *Гаркушевскій* Дав. Фед., надв. сов., Буреацкій сп., 6. Городекой архитекторъ *Корниенко* Бор. Пик., Скобелевская площ., 4. Городекой инженеръ *Кустерскій* Бор. Афан., Барачный пер., 2. Помощникъ его *Бѣлицкій* Матв. Як., Екатеринославская, 69. Город. земл. *Шевцовъ* Мих. Карц., Фесениковская, с. д. Помощн. его *Брандтнеръ* Вал. Карл., Екатеринославская, 11. Город. техн. по архитектур. строит. части *Кацкѣ* Вас. Дмит., Екатеринославская, 7. Юриконсультъ *Ивановъ* Мих. Панкр., прие. повѣрен., Зміевская, с. д. Город. повѣрен. *Лашкевичъ* Вал. Вал., Чеботарская, 2. Город. чертеж. *Нестеровъ* Вас. Тим., Заиковская, 96. Управляющій город. домами бывш. Пащенко-Трянкина *Саввинъ* Род. Пв., пассажъ. Смотр. Благовѣщ. баз. *Виноградскій* Петр. Вас., Основа, Дворянская, с. д. Смотр. Коннаго базара *Жидковъ* Алекс. Григ., Конная пл., конт. базара. Смотр. Рыбнаго, Кузинскаго и Холодногорская базаровъ *Бакуменко* Евг. Фед., контора Рыбнаго базара. Завѣд. по наружному благоустройству города *Замореновъ* Ив. Фед., Инскуновскій пер., 4. Смотритель город. театра *Кореневъ* Гавр. Андр., при городскомъ театрѣ. Смотр. город. почлеж. приюта *Чайковскій* Алекс. Мих., при почлежномъ приютѣ. Смотритель привокз. площ. *Яковенко* Григ. Андр., квартира тамъ-же. Смотр. свалочнаго пункта *Гречко* Георг. Емел., Книжкинская, 20. Смотр. городского ассенизаціоннаго обоза *Голубовъ* Пв. Ив., Антекарскій пер., 27. Надзиратель за освѣщеніемъ улицъ города *Вышетравскій* Григ. Григ., Цыгаревскій пер., 25. Надзиратель по трактирному сбору *Кудряшевъ*

Алексе. Вас., Рудаковскій пер., 19. Городской садовникъ *Симановичъ* Руд. Матв., Конторская, городской питомникъ. Главный бухгалтеръ *Горностаевъ* Пв. Фед., Ветеринарная, 32. Помощн. его: *Потаповъ* Степ. Ник., Усовская, 12, *Пушкаревъ* Митр. Зах., Франковская, 28. Бухгалтеръ по приходу *Черныховъ* Ник. Мих., Мороховецкая, 12. Дѣлопроизводители отдѣловъ: Распорядительнаго *Савельева* Юл. Георг., Сорокинскій пер., 2. Юридическаго *Дмитріевъ* Мих. Алекс., Сумская, 50. Техническаго *Евсѣенко* Митр. Митр., Шлетневскій пер., 2. Оцѣночнаго *Брагинъ* Фед. Тим., тит. сов., Юрьевская, 12. Хозяйственнаго *Медеръ* Влад. Влад., Москалевская, 65. Квартирнаго *Поташиниковъ* Петр. Фед., Заиковская, 115. Военскаго *Шаповаловъ* Ник. Ив., губ. ескр., Набережный пер., 8. Статистическаго—вакансія. Контролеръ извозн. промыс. *Чудновскій* Титъ Алекс., кол. сов., Дроздовскій пер., 4. Регистраторъ *Скотти* Пав. Карл., Конторская, 16. Архивариусъ *Станиславскій* Григ. Ил., кол. рег., Москалевская, 40. Кассиръ *Быстровъ* Алекс. Ксеноф., Котляревская, 30. Торговые депутаты: *Бѣляевъ* Влад. Ник., Петчинскій пер., 28, *Загорскій* Григ. Влад., Миргородская, 17, *Поповъ* Митр. Пв., Екатеринославская, 73, *Сотниковъ* Сем. Дм., Соляниковскій пер., с. д., *Савицкій* Прок. Пв., Марьинская, 17, *Ткаченко* Андр. Пв., М.-Панасовская, 13, *Усѣ* Пв. Прок., Фонарный пер., 2, *Шапошиниковъ* Вас. Зах., Сѣриковская, с. д., *Кузнецъ* Пв. Ив., Клочковская, 23, *Александровичъ* Влад. Мих., Журавлевская, 11. Городскіе оцѣнщики: *Ширяевъ* Фед. Пв., Прославская, 8, *Оберемченко* Гюс. Ник., Ст.-Московская, с. д. Городскіе санитарные врачи: *Фавръ* Влад. Влад., Жандармская пл., 4, *Гамалій* Ксеноф. Мих., М.-Гончаровская, 9, *Афанасьевъ* Серг. Фед., Клочковская, 43. Врачъ—бактеріологъ *Ангилейко* Пв. Петр., М.-Гончаровская, 20. Химикъ *Зильбертъ* Як. Марк., Мѣщанская, 6. Санитар. надз. *Сукачевъ* Георг. Вас., Пушкинская, 13. Инспекторъ *Горбенко* Лука Ил., Основа, Боровая, 8. Конво-пригонный дворъ: Ветерин. врачъ *Стоян-вскій* Ник. Мих. Смотритель *Василевскій* Ник. Вас. Канализационное бюро и инженерный отд.: Главный строитель канализации *Черкесъ* Дад. Сам., инж., Дѣвичья, 3. Завѣд. хозяйств. частью *Штейфонъ* Мих. Алекс., инж., Вознесенская, 9. Помощн. главн. строят. канализ. *Матросовъ* Вас. Ник., инж., Искренская, 17. Инвентаризаторъ *Кондратьевъ* Ник. Ив., Бѣлгородская, 10. Чертежникъ *Орловъ* Алекс. Евг., Б.-Панасовская, 62. Дѣлопроизв. *Жуковъ* Конст. Ник., Никитинскій пер., 22.

Городское по Военской Повинности Присутствіе.

Николаевская площ., Городской домъ.

Предсѣдатель Присутствія—Городской Голова. Члены: отъ Города *Демьяненко* Влад. Никан., двор., Сумская, 65, отъ Военнаго Вѣдомства Уѣздный Военскій Начальникъ, отъ Полціи Приставъ 2 уч. гор. Харькова. Дѣлопроизводитель *Слапченко* Мих. Макс., и. ч., Большая Гончаровская, 31.

Сиротскій Судъ.

Университетская, 10.

Предѣдатель—*Штейфонъ* Ник. Конст., Москов., 2 Члены суда: *Обер-мокъ* Юсеф. Ник., цех., Старо-Моск., 62, *Скрыпченко* Аким. Еф., куп., Усовская, 1. Протоколеть *Съкирскій* Вас. Петр., Набережный пер., 26.

Городская Александровская Больница.

Благовѣщенская, 25.

Предѣдатель Попечительнаго Совѣта. *Бобинъ* Влад. Павл., Пушкинская, 14. Члены Совѣта: *Квятковскій* Алекс. Алекс., Б.-Гончаровская, 13, *Кулиничъ* Пв. Вас., Петинская, 76, *Розалионъ-Ссшальскій* Ник. Вас., Подгорная, 12, *Игнатищевъ* Пв. Егор., Лопанскій пер., 8, *Френкель* Мих. Абр., Муриносицкая, 12, *Андіонъ* Ник. Павл., Воскресенская, 19, *Лузинъ* Серг. Алекс., Муриносицкая, 21—2, *Галицкій* Влад. Никол., Ярославская, 17, *Корытинъ* Алекс. Никол., Пушкинская, 84. Старшій врачъ *Михайловъ* Алекс. Варсон., стат. сов., Максимиліановская, 3. Штатные Ординаторы: *Филькенштейнъ*—Алекс. Алекс., надв. сов., Рымарская, 30, *Мироновъ* Матв. Макс., прив.-доц. унив., Сорокинскій пер., 13, *Гаврилко* Андр. Савв., надв. сов., Сумская, 31, *Бяляевъ* Пв. Фед., тит. сов., Екатеринославская, 43, *Деревянко* Алекс. Ник., кол. сов., Старо-Московская, 40, *Прошкинъ* Конст. Мих., надв. сов., М.-Гончаровская, 70, *Герцогъ* Серг. Влад., колл. сов., Жандармская площ., 20. Сверхштатные Ординаторы: *Всловникъ* Бор. Манус., Екатеринославская, 34, *Сагательовъ* Конст. Мин., Екатеринославская, 34, *Цетлинъ* Маркъ Серг., надв. сов., Сумская, 46, *Юревичъ* Нап. Теоф., Муриносицкая, 22, *Маргулисъ* Лейбъ Герш., тит. сов., Екатеринославская, 32, *Геренштейнъ* Рув. Юс., Екатеринославская, 24, *Ягловъ* Георг. Абрам., колл. ас., Москалевская, 2. Священникъ церкви *Загоровскій* Ник. Мих., Рудаковский пер., 11. Діаконъ церкви *Косьминъ* Петр. Ив., М.-Гончаровская, 34. Смотритель *Левада* Вас. Сем. Зданіе больницы. Управляющій аптекой *Базилевскій* Григ. Ив., поселокъ „Южный“. Старшій фельдш. *Сороченко* Федор. Васил. Зданіе больницы. Бухгалтеръ *Грищенко* Григ. Яковл., Скрышниковскій пер., 30. Дѣлопроизводитель *Лещина* Як. Ив., Чеботарская, 39. Госпитальныя при больницѣ клиники. Хирургическая: Директоръ—*Пенскій* Юл. Ром., ордин. проф., Жандармская пл., 4. Ассистентъ *Шарецкій* Бол. Георг., Сердюковскій пер., 4. Штатный Ординаторъ *Якубовичъ* Вит. Федор., Благовѣщенская, 32. Терапевтическая: Директоръ *Георгиевскій* Конст. Ник., ордин. проф., Пушкинская, 30. Ассистенты: *Бороденко* Фед. Сем., надв. сов. Ветеринарная, 23, *Файншмидтъ* Псаакъ Ил., тит. сов., Николаевская, 25. Штатный Ординаторъ *Козаковъ* Вяч. Данил., тит. сов., Муриносицкая, пл., 12.

Николаевская Больница.

Коренковская, 35.

Председатель Попечит. Сов. *Платоновъ* Пв. Як., д-ръ, Михайловская, 14, Члены Совета: *Сергеевъ* Пв. Григ., инж., Конная пл., 7, *Джунковскій* Петр. Ник., кол. сов., Вознесенская пл., *Андіонъ* Ник. Павл., врачъ, Воскресенская, с. д., *Демьяненко* Влад. Ник., докт., Сумская, 65, *Порхаевъ* Матв. Андр., Фесенковская, 30, *Мироновъ* Мат. Макс., докт., Чернышевская, с. д., *Красновъ* Алекс. Яков., врачъ, Чеботарская, 18, *Александровичъ* Влад. Мих., пот. двор., Журавлевская, 15. Старшій врачъ *Чеботаревъ* Сем. Як., стат. сов. Никол. больн. Профессор. *Еленевскій* Конст. Фел., докт., мед. кол. сов., Мѣщанская, 5, Ординаторы: *Никитскій* Алекс. Ник., кол. сов., Кацарская, 23, *Ивановъ* Фед. Ник., кол. сов., Д.-Захаржевская, 5, *Трофимовъ* Мих. Мих., кол. сов., Сумская, 45, *Ламановъ* Вас. Ник., кол. сов., уг. Петрик. и Старобѣльск., *Ситниковъ* Мих. Яковл., кол. ас., Кузнечная, 4, *Григорьевъ* Серг. Петр., надв. сов., Дмитриевская, 27, *Мартыновъ* Алекс. Андр., надв. сов., Конторская, 59, *Лашинъ* Пв. Вас., тит. сов., Основа, соб. д., *Звизятскій* Серг. Макс., тит. сов., Ярославская, 27, *Ольховскій* Пв. Мих., н. ч., Ст.-Московская, 52, *Чершинъ* Ник. Бор., н. ч., Никитинскій пер., 9. Сверхштатн. Ординаторы: *Жеврежесевъ* Пв. Пв., кол. ас., Сумская, 35, *Линицкая* Евг. Алекс., жен.-врачъ, Скобелевская пл., 5. Смотрит. больн. *Давиденко* Пл. Алекс. Управляющ. ант. *Бондаренко* Пв. Моне., провиз. Бухгалтеръ *Алмазовъ* Петръ Яковл., лич. гр. Всѣ въ Николаевск. бол. *Ставровъ* о. Павл., святи.

Городская Дѣтская Больница им. кн. Д. Н. Крапоткина.

Дворянская, 11, тел. 117.

Старшій врачъ *Макухинъ* Алекс. Ник., Дворянская наб. 4. Ординаторы: *Баранниковъ* Пв. Андр., Технологическая, 13, *Введенскій* Алекс. Ник., Престольный пер., 4, *Ганшесевъ* Серг. Мих., Старо-Московская, 11, *Гейлеръ* Бенед. Марк., Екатеринославская, 41, *Кушелевскій* Влад. Вал., Вознесенская пл., 6, *Мицкевичъ* Ад. Цез., Чернышевская, 8, *Робакъ* Сигиз. Ант., Рымарская, 1, *Ясный* Сем. Яков., Ярославская, 25, *Борисова* Ан. Петр., Мало-Гончаровская, Смотритель *Ольшанскій* Петр. Павл., отст. подполк., въ зд. больн. Счетоводъ *Стеценко* Кондр. Григ., Чеботарскій пер., 14.

Харьковская городская дѣтская и гинекологическая амбулаторная лечебница.

Москалевка, уг. Колодезной и Колодезнаго пер. 18, телефонъ 1525.

Председатель *Вышинскій* Левъ Мих. Члены: *Кульжисинскій* П. П., *Мироновъ* М. М., *Андіонъ* Н. П., *Стагорскій* М. А., *Силинъ* П. Ф.,

Платоновъ П. И., Леваковскій В. И., Баженовъ П. К., Корытинъ А. П., Загоновъ Ф. Ф., Врачи распорядители: *Лященко Мих. Яковл., Москалевская, 11, Юревичъ Пап. Теоф., Конторская, 1, Ягловъ Георг. Абрам., Москалевская, 2, Бяляевъ Пв. Фед., Екатеринославская, 43. Фельдшерницы; Григорьева Лид. Иосиф., Селиванова Сер. Ник., въ зд. лечебн. Повивальная бабка Яглова Нат. Алекс., Москалевская, 2, и Сестра Милосердія Григорьева Анг. Викт., Москалевская, 88.*

Мѣщанское Управленіе.

Семинарская, 16.

Распорядительный Староста *Гераськовъ Пстръ Яков. мѣщ. Екатеринославская, 101. П. д. Старосты по сборамъ Жерниченко Мих. Евламп., мѣщ., Рубановская, 6. Письмоводитель Князевъ Прох. Демент., Рубановская, 21.*

Общая Ремесленная Управа.

Старо-Московская, 7, тел. 2213.

Ремеслен. Голова *Тяминъ Алекс. Парф., Дворянская наб., 3. Старш. часово-ювелири. цеха Покозій Мих. Гавр., Московская, 23, Товарищи его Молчадскій Гер. Берк., Подольскій пер., 6, Федоровъ Влад. Феод., Запковская, 48. Старш. портного сложн. цеха Власенко Алекс. Иларіон., Петинская, 56. Товарищи его: Зубко Андр. Иосиф., Мороховецкая наб., с. д., Поляковъ Солом. Давид., Ключковская, 23. Старшина сапожно-хлѣбн. цеха Куделинъ Тих. Анис., Никитинскій пер., 11. Товарищи его Куденко Пв. Григ., Воскресенская, 3, Прудзянъ Абр. Орлео., Ключковская, 62. Казначей Фесковъ Дм. Пендор., Молочная, 48.*

Богадѣльня Ремесленнаго Общества.

Екатеринославская, 119.

Предѣдатель Совѣта *Тяминъ А. П., Дворянская наб., 3. Почетные и пожизненные члены: Штейфонъ А. К., Вознесенская, с. д., Штейфонъ Н. А., Воскресенская, с. д., Стыжиковъ Ф. П., Слесарный пер., 8, Грунтенко Н. А., Ветеринарная, 16, Миргородовъ Е. Н., Ст.-Мяеницкая, 18. Члены: Гончаровъ П. А., Петровскій пер., 1, Кутовъ П. А., Чеботарская, 25, Кочергинъ П. А., Васильевскій въѣздъ, 3, Курчинскій Г. Г., Цыгаревскій пер., с. д., Устиновъ Н. А., Больш.-Панасов., 32, с. д., Морозовъ И. П., Елсаветинская, 20, Игнатенко С. А., Ст.-Московская, 28, Куделинъ Т. А., Никитинскій пер., 11, Оберемокъ І. П., Ст.-Московская, 62, Романовъ М. А., Гордѣнковск., 52, Власенко А. И., Нестечинская, 56, Елишевъ П. В., сел. Основа, Николаевская, 30. Членъ и распоряд. хозяйственной частью Фесковъ Андр. Пв., Рождественская 6. Смотритель Кульшинъ въ зд. богадѣльни.*

Убѣжище для сиротъ дѣтей ремесленниковъ, Харьковскаго Ремесленнаго Общества.

Екатеринославская, 119.

Председатель Совѣта *Тяминъ* Ал-дръ Порф., Дворянская наб., 3, с. д. Почетный Членъ *Заботинъ* Ив. Пв., Клочковская, с. д. Члены: *Гончаровъ* И. А., Петровский пер., 1, *Кутовъ* П. А., Чеботарская, 25, с. д., *Шаповаловъ* Ф. Д., Владимирская, 45, *Байбиковъ* К. Ф., Гордѣнковская, 48, *Кочергинъ* П. А., Васильевскій въездъ, 3, *Устиновъ* Н. А., Больш.-Панасовская, 32, *Купчинскій* Г. Г., Цыгаревскій пер., с. д., *Богдановъ* А. Г., Клочковская, 24, и *Разуваевъ* М. П., Гордѣнковская, 19. Смотрительница Убѣжища *Воскобойникова* Е. П.

Министерство Финансовъ.

Казенная Палата.

Соборная пл. Присутств. мѣста.

Управляющій *Веретенниковъ* Пв. Вас., дѣйств. ст. сов., Юмовская, 6. Помощникъ его *Черновъ* Викт. Юрьев., надв. сов., Молочная, 8. Начальники отдѣленій: 1-го *Чентуковъ* Вл. Митр., ст. сов., Юрьевская, 4. 2-го *Фельдау* Орестъ Руд., ст. сов., Тюремная, 16. 3-го *Трофимовъ* Григ. Ник., кол. сов., Каплуновскій пер., 18. 4-го *Остъ* Эмилій Пв., ст. сов. Подгорный пер., 6. Податные Инспекторы: 1-го уч. г. Харькова *Шидловскій* Юл. Петр., кол. асс., Михайловская, 14. 2-го уч. *Честухинъ* Ант. Абр., надв. сов., Мѣщанская, 2. 3-го уч. *Семеновскій* Вас. Евг., ст. сов., Единоувѣрческая, 12. 4-го уч. *Грамматикати* Дм. Ник., кол. с. Вознесенская, 6. 5-го уч. *Лапшинъ* Серг. Пл., надв. сов., Проектная, 8. 6-го уч. *Казаковъ* Пав. Корн., надв. сов., Воскресенская, 35. Харьковскаго уѣзда *Ромашкевичъ* Ал. Пв., ст. сов., Скрипницкая, 3. Помощн. его *Соколовъ* Алекс. Ник., кол. асс. Ахтырскаго уѣзда *Степаненко* Пл. Тарас., кол. сов., гор. Ахтырка. Богодуховскаго уѣзда *Млечко* Вик. Ксав., надв. сов., гор. Богодуховъ. Валковскаго уѣзда *Миротворцевъ* Лев. Ром., надв. сов., гор. Валки. Волчанскаго уѣзда *Самохваловъ* Ник. Петр., кол. асс., гор. Волчанскъ. Помощн. его *Реутскій* Леон. Ан., кол. асс., гор. Волчанскъ. 1 уч. Зміевского уѣзда *Гехтманъ* Дав. Ник., надв. сов., гор. Зміевъ. 2 уч. Зміевского уѣзда *Чеботаревъ* Пв. Як., надв. сов., гор. Чугуевъ. 1 уч. Изюмскаго уѣзда *Новицкій* Вал. Алек., ст. сов., гор. Изюмъ. 2 уч. Изюмскаго уѣзда *Деминъ* Мих. Ник., надв. сов., гор.

Славянскъ. Купянскаго уѣзда *Перекрестовъ* Кон. Дм., надв. сов., гор. Купянскъ. Лебединскаго уѣзда *Насѣдкинъ* Мих. Гавр., надв. сов., гор. Лебединъ. Помощи. его *Радченко* Дм. Гулян., кол. ас., гор. Лебединъ. 1 уч. Старобѣльскаго уѣзда *Дзиковичъ* Арк. Пв., кол. ас., гор. Старобѣльскъ. Помощи. его *Степановъ* Мих. Самойл., кол. ас., гор. Старобѣльскъ. 2 уч. Старобѣльскаго уѣзда *Литвиновъ* Ив. Кшир., надв. сов., гор. Старобѣльскъ. 1 уч. Сумскаго уѣзда *Варфоломеевъ* Пав. Алек., кол. ас., гор. Сумы. 2 уч. Сумскаго уѣзда *Шидловскій* Ант. Григ., ст. сов., гор. Сумы. Секретарь *Дмитріевъ* Дм. Пв., кол. сов., Военная 24—26. Чиновн. по суд. части *Соловьевъ* Пав. Пв., кол. ас., Конторская 59. Чиновн. особ. поруч., *Скориковъ* Петр. Ст., кол. ас., ур. Екатеринославской и Морохецкой, 38—1. Чиновн. особ. поруч., *Семеновъ* Мих. Лазар., кол. секр., Госпитальная, 7. Архивариусъ *Шевченко* Митр. Иван. кол. ас., Холодногорскій, пер. 13. Журналистъ *Сьмашко* Іос. Филип., н. ч., Екатеринославскій пер., 8. Дѣлопроизводитель Губери. Расп. Ком. *Анисимовъ* Мих. Пор., надв. сов., Дѣвичья, 8. Помощи. его *Урбанъ* Анат. Адольф., губ. секр., Основа, Торговая, 18. Старшіе Бухгалтеры: *Братчиговъ* Пп. Ник., кол. сов., С.-Мяениц., 4. *Маевскій* Вас. Вас., кол. сов., Рымарская, 26. Бухгалтеры: *Козловскій* Меч. Петр., надв. сов., Театральная, 12. *Цебенко* Феод. Ник., надв. сов., Гостинная, 24. *Пенчуковъ* Ив. Ник., надв. сов., Госпитальная, 14. *Васильевъ* Петр. Феод., тит. сов., Пушkinsкая, 35. Старшіе Столонач.: *Земницкій* Вас. Ал., ст. сов., Подгорная, 7. *Бизяевъ* Мих. Дмитр., кол. ас., Грековская, 33. Столоначальн.: *Гризодубовъ* Вас. Мих., надв. сов., Мирносецкая, 91. *Аксюкъ* Андр. Павл., тит. сов., Черноголазовская, 3. *Трофимовъ* Серг. Ник., тит. сов., Михайловская, д. Савицкаго. *Лусенко* Серг. Мих., кол. секр., Бужинскій пер., 7. *Мелентьевъ* Вас. Вас., губ. секр., Б.-Москалевка, 57. *Латковскій* Вик. Стан., тит. сов., Чеботарская, 57. Помощи. бухгалт. выш. оклада: *Гвоздиковъ* Алек. Тим., кол. ас., Мордвиновскій пер., 18. *Рубенко* Пп. Андр., кол. ас., Царицнская, 59. *Смоленскій* Ал. Ев. тит. сов., Рымарская, 24. *Харченко* Ив. Ан., кол. рег., Рудаковскій пер., 20. *Крисенко* Сав. Лавр., кол. рег., Зміевскій пер., 11. Помощи. Столоначальн. выш. оклада: *Гречка* Бор. Вас., кол. ас., Б.-Москалевка, 19. *Молчановъ* Тим. Дмитр., кол. ас., Б.-Москалевка, 14. Помощи. бухгалт. низш. оклада: *Масленниковъ* Дм. Пав., кол. секр., Запковская, 28. *Волгинъ* Гл. Алек., губ. секр., Мороховецкая, 6. *Нильчевъ* Паул. Мир., кол. рег., Б.-Панасовка, 15. *Ковалевскій* Андр. Дан., н. ч., Рудаковскій пер., 10. *Фитюлькинъ* Мих. Ев., н. ч., Валеріановская, 105. Помощи. столонач. низш. оклада: *Рубинскій* Ив. Гр., кол. секр., Усовская, 14. *Понировскій* Пв. Ер., губ. секр., Грековская, 24. *Безсоновъ* Ив. Серг., губ. секр., Конторская, 42. *Клоптовскій* Мар. Іос., н. ч., Булгаковскій пер., 4. *Бондаревъ* Пет. Петр., н. ч., Песчанская, 14. *Устименко* Феод. Ив., н. ч., Трофимовскій пер., 6. *Охрименко* Еф. Антон., н. ч., Журавлевка, Семеновская. Счетные чиновники: *Безсоновъ* Ив. Фед., тит. сов., Михайловская, 28. *Негльба* Ник. Пв., губ. секр., Единовѣрческая, 13. *Тимашевъ* Анд. Семен., кол. рег., Михайловскій пер., 12. *Массальскій* кн. Дм. Іос., кол. рег., Сумская, 8. *Розовъ* Вал. Пв., н. ч., Мороховец уѣздъ, 6. *Смирновъ* Гр. Петр., н. ч., Б.-Москалевка, 57. *Власенко* Мих. Павл., н. ч., Конторская, 14. *Криницкій* Як. Мих., н. ч., Мошная, 5. *Волобуевъ* Вл. Пв., н. ч., Журавлевская, 68. *Прихадьковъ* Мих. Феод., н. ч., *Великородъ* Алек. Андр., н. ч., Булгаковскій пер., 1.

Общее Присутствіе Казенной Палаты.

Председатель.—Управляющій Казенной Палатой. Помощ. Управл. *Черновъ* Вик. Юрьев. Начальники отдѣленій: I отд. *Чентуковъ* Влад. Митр., стат. сов., II отд. *Фельдау* Ор. Руд., стат. сов., III отд. *Трофимовъ* Григ. Шик., кол. сов., IV отд. *Сеть* Эм. Пв., стат. сов.

Харьковское Губернское по Промысловому налогу Присутствіе.

Губернаторская, 13.

Председатель Присутствія Губернаторъ. Члены Присутствія: Вице-Губернаторъ, Управляющ. Казен. Пал., Управляющ. Акциз. Сбор., Прокуроръ Харьк. Окруж. Суда, Председатель Харьк. Губ. Земек. Упр. Харьков. Город. Голова. Члены отъ плательщиковъ: отъ губернскаго земства—*Фонъ-Дитмаръ* Шик. Фед., Губернаторская, 11, отъ города *Ксвержеевъ* А. Т., г. Изюмъ. Дѣлопроизводитель Присут. *Зеленинъ* Анат. Евг.

1-е Городское по квартирному налогу Присутствіе.

Михайловская, 14. Телефонъ 27—26.

Председатель *Шидловскій* Юліанъ Петр., Михайловская, 14. Члены: *Сергіевскій* П. А., Михайловская, 14, *Гамаженко* А. В., Старо-Московская, 32, *Носалевичъ* М. П., Михайловская, 15, *Ахтырскій* А. П., Юрьевская, соб. д., *Базилевичъ* А. П., Царицынская, 15, *Сумцовъ* В. Я., Мурмановскій пер., 12.

1-е Городское Раскладочное Присутствіе.

Михайловская, 14. Телефонъ 27—26.

Председатель *Шидловскій* Юліанъ Петр., подат. инспект. I уч. г. Харькова, Михайловская, 14. Члены: Отъ Акциз. Вѣд. *Зеленко* Л. Ф., над. сов., Мордвиновскій пер., 31. Отъ плательщиковъ: *Платоновъ* П. В., Петинская, 71, *Пльшиковъ* П. П., Университетская, *Игнатовъ* М. С., Кузнечная, 44, *Мейеръ* А. Ф., Царицынская, 60. *Куликовъ* П. А., Университетская. *Якимовъ* А. Ф., Университетская.

2-е Городское Раскладочное по Промысловому налогу Присутствіе.

Казенная Палата.

Председатель податной инспекторъ *Честухинъ* Ант. Абрам., Мѣщанская, 2. Члены: *Мацко* Шик. Аким., Рождественская, 3, *Дудниковъ* Мих. Степ., Благовѣщ. баз., *Семенухинъ* Ив. Шик., Ключковская, с. д., *Поповъ* Евг. Ив., *Колодяжскій* Вас. Фед., Кацарская, с. д., *Ивановъ* Пв. Ил., Благовѣщ. баз. Членъ отъ Акциз. Вѣдом. *Зеленко* Левъ Фед., пом. акциз. надз., Мордвиновскій пер., 31.

2-е Городское по квартирному налогу Присутствіе.

Казенная Палата.

Предсѣдатель податной инспекторъ *Честухинъ* Ант. Абрам., Мѣщанская, 2. Члены: *Веригинъ* Конст. Куз., Благовѣщ. баз., *Подпальный* Вас. Петр., Кацарская, 19, *Ивановъ* Ник. Петр., Екатеринославская, *Масловъ* Анат. Мих., Чеботарская, 3, *Никитскій* Алекс. Ник., Кацарская, 23.

3-е Городское Раскладочное Присутствіе.

Единовѣрческая, 12.

Предсѣдатель *Семеновскій* Вас. Егор., ст. сов., Единовѣрческая, 12. Члены: *Гнѣдичъ* Мих. Пв., акциз. чинов., Старо-Московская, 40, *Богатыревъ* Ник. Степ., куп., Почтов. пер., соб. д., *Морозовъ* Вас. Дм., куп., Сумская, 74, *Гольдбергъ* Григ. Осип., куп., Заиковская, соб. д., *Кабановъ* Пв. Кир., куп., Ключковская, 27, *Кальфъ* Маркъ Моис., куп.

3-е Городское по квартирному налогу Присутствіе.

Единовѣрческая, 12.

Предсѣдатель *Семеновскій* Вас. Егор., ст. сов., Единовѣрческая, 12. Члены: *Юревичъ* Напол. Теоф., Мирносецкая, 22, *Стеценко* Петр. Петр., бухг., Мирносецкая, 60, *Гущо* Вяч. Стап., пом. прис. повѣр., Ключковская, 47, *Медвишъ* Мак. Мих., гор. инж., Харинскій пер., 10, *Мальцевъ* Мих. Алекс., проф., Епархіальная, 48.

1-е Городское по Государственному налогу съ городскихъ недвижныхъ имуществъ Присутствіе.

Михайловская, 14. Телефонъ 27—26.

Предсѣдатель *Шидловскій* Юл. Петр., кол. асе., Михайловская, 14. Члены: Представители Город. Управл.: *Джунновскій* Петр. Ник., Вознесенская площ., 16, *Кулиничъ* Пв. Вас., Петинская, 76, Городской архитектор. *Корниченко* Бор. Ник., Скобелевская площ., 4. Отъ плательщиковъ: *Цесельскій* Стеф. Март., Искринская, 37, *Зворыкинъ* Конст. Алекс., Михайловская, 52, *Сергѣевъ* Ив. Григ., Аптекаревскій пер., 13, *Оберемченко* Юс. Ник., Старо-Московская, 62, *Маевскій* Конст. Игнат., Нетеченская, 18, *Клюге* Пав. Вас., Конторская, 11. Представители земства: *Ващенко* Ив. Осип., Грековская, 25, *Грищенко* Пв. Кирил., Старо-Московская, 4. Депутаты вѣдомствъ: Духов. Вѣдом.; Правосл. исп.

Тимофеевъ о. Петр., Святодуховская, 5, нехрист. исп. *Капонъ* Як. Авр. Подольскій пер., д. О-ва Караимовъ. Харьковского Городск. О-ва *Жидковъ* Алекс. Григ., Городекая Управа, Уѣзди. Земства *Протопоповъ* Пв. Адриан., Знаменская, 20, Губернск. Земства *Будбергъ* Ром. Юльев., баронъ, Вознесенская, 5, Цехового О-ва *Оберемченко* Іос. Ник., Старо-Московская, 62.

2-е Городское по Государственному налогу съ городскихъ недвижимыхъ имуществъ Присутствіе.

Зданіе Присутственныхъ мѣсть.

Предсѣдатель *Честухинъ* Ант. Абрам., подат. инсп., Мѣщанская, 2. Члены отъ плательщиковъ: *Гуревичъ* Алекс. Псаев., Ярославская, 23, *Крупенко* А. Д., Залютинская, 6, *Пенцлинъ* Ад. Роберт., Екатеринославская, 46, *Изерскій* Дав. Венед. Б.-Панасовская, 48—50, *Буѣнищкій* Стан. Пв., Залютинская, 8, *Ткаченко* Андр. Ив., М.-Панасовская, 13. Отъ города: *Загоновъ* Фед. Фед., *Игнатищевъ* Ив. Егор., Б.-Панасовская, 76. Отъ Земства: *Литаревъ* Серг. Ник., Чеботарская, 45, *Рейнике* Арс. Арс., Конторская, 15. Городской архитекторъ *Корниченко* Бор. Ник.

3-е Городское по Государственному налогу съ недвижимыхъ имуществъ Присутствіе.

Единоувѣрческая, 12.

Предсѣдатель *Семеновскій* Вас. Егор., ст. сов., Единоувѣрческая 12. Члены отъ плательщиковъ: *Гордонъ* Влад. Мих., проф., Бассейная, 22, *Васьковъ* Григ. Евф., надв. сов. Уг. Ветеринарной и Епархіальной ул., 22—20. *Файстъ* Вильг. Фран., мѣщ., Госпитальная, 14, *Орианскій* Моне. Григ., прис. пов., уг. Сорокин. пер. и Сумской ул., 10—46, *Тихоцкій* Ник. Ник., двор., Епархіальная, 3, *Стахорскій* Ив. Антон., Чернышевская, 58. представители отъ города: *Янсонъ* Алекс. Раф., двор., Чернышевская, 21, *Стахорскій* Мих. Антон., мѣщ., Каразинская, 10. Представители отъ земства: *Замятинъ* Ник. Ник., двор., Садово-Кузиковская, 16, *Илларионовъ* Серг. Алекс., двор., Рождественская, соб. д. Городской архитекторъ *Корниченко* Бор. Ник., Скобелевская площ., д. Калиткинского Т-ва.

Губернское Казначейство.

Соборная площ., зданіе Присутствен. мѣсть.

Губернскій Казначей—*Болдыревъ* Мих. Григ., стат. сов., Рогатинскій пер., 6. Старшій Бухгалтеръ *Кравчуновскій* Афан. Павл., кол. сов., Миргородская, 15. Старшій Кассиръ *Ковалевскій* Ник. Пв., колл. сов., Сѣриковская, 2. Кассиры 1-го разряда: *Титовъ* Ив. Фед., надв. сов., Ко-

лодезный пер., 7, *Евминовъ* Дим. Фед., тит. сов., Монастырская, 12, *Кузнецовъ* Петр. Алекс., колл. асе., Холодная Гора, Профзжій пер., 4, *Доброслазскій* Дим. Вас., надв. сов., Тихоновская 13. Кассеры 2-го разряда: *Парадовскій* Ник. Ив., н. ч., Чеботарская, 15, *Пльинскій* Алек. Ник., тит. сов., Усовская, 35, *Мокренскій* Григ. Ив., губ. секр., Ключковская, 100. Бухгалтеры 1-го разряда: *Леонтозичъ* Конст. Федос. надв. сов., Рогатенскій пер., 6, *Браиловскій* Никол. Алекс., надв. сов., Карповскій пер., 6, *Ольгозскій* Вас. Мих., надв. сов., Украинская 27, *Грабовскій* Мих. Дм., колл. ас., Холодная Гора, Профзжая, 51. Бухгалтеры 2-го разряда: *Тыринъ* Гавр. Евс., надв. сов., Каплуновская, 17, *Распихинъ* Дим. Вас., колл. рег., Валерьяновская, 72, *Голозко* Ив. Троф., колл. рег., Семинарскій пер., 5, *Рудаковъ* Вас. Павл., н. ч., Сумская, 6. Пшемоводитель *Жіянновъ* Серг. Ив., н. ч., Аптекарска пер., 39. Счетные чиновники: *Юрковъ* Пав. Мих., н. ч., Приходьковскій пер., 6, *Еременко* Никан. Тимоф., н. ч., Б.-Панасовская, 92, *Млжовозъ* Вас. Алекс., колл. рег., Новоселовка, Бондаровская, 12, *Юрковъ* Эролц. Арк., н. ч., Никитинскій пер., 12, *Хоменко* Григ. Матв., н. ч. Молчановскій пер., 2.

Губернское Анцизное Управление.

Чернышевская, 80.

Управляющій—*Дьяковъ* Кос. Макс., дѣлет. ст. сов., Муроменицкая, 96. Старшіе Ревизоры: *Туруновъ* Дим. Андр., ст. сов., Б.-Москалевская, 58, *Верейскій* Сем. Петр., ст. сов., Скобелевская площ., 18, *Пчельниковъ* Леон. Андр., ст. сов., Подгорная, 14, *Успенскій* Вит. Вас., ст. сов., Уг. Муроменицкой и Госпитальной, д. Файнеть. Чиновникъ по судебной части *Даниловичъ* Алекс. Фед., тит. сов., Бассейная, 46. Секретари: *Горянскій* Пав. Пв., надв. сов., Муроменицкая, 47, *Торчниковъ* Мих. Никол., колл. ас., Фесенковская, 9. Бухгалтеры: *Фонъ-Нольде* Евг. Эрнст., над. сов., Проектная, 9, *Городенскій* Мих. Алекс., надв. сов., Аптекарска пер., 25, *Хмльницкій* Дюм. Андр., н. ч., Костомаровская, 16. Помощники секретаря: *Поповъ* Мих. Ив., колл. секр., Ивановка, Сахаро-Заводская, 7, *Кипарисовъ* Мих. Андр., колл. секр., ст. „Рыжовъ“, дача Тимченко. Помощники бухгалтера: *Подгорный* Ив. Андр., колл. рег., Неченская, 45, *Макутинъ* Дим. Ив., колл. ас., Карповская 16, *Лиходзевскій* Евг. Влад., колл. рег., Ключковская, 79, *Александровичъ* Ив. Адол., колл. асе., Запковская, 5, *Гантнеръ* Степ. Сем., кол. асе., Сумская, 58, *Неклюдовъ* Вал. Стан., Чернышевская, 80. Канцеляр. чиновн. *Безкровный* Фед. Матв., Основа, Б.-Основанская, д. Стаховичъ.

Анцизное Управление 1-го Округа.

Уг. Старобѣльска и Тарасовска 1/6. Телефонъ 690.

Надзиратель 1-го Округа—*Аристовъ* Димит. Георг., колл. совѣт., Уг. Старо-Московска и Дворянска, 5/1. Старшіе помощники его: *Брызгалинъ* Алекс. Андр., надв. сов., Грековская, 31, *Гиндичъ* Мих. Иван.,

надв. сов., Старо-Московская, 40, *Цѣхановичъ* Викт. Вас., надв. сов., Николаевская пл., мебзиров. комн., Подкамнискаго, *Николай* Алекс. Алекс., надв. сов., Петинская, 10, *Корытко* Серг. Пв., надв. сов., Знаменская, 5, *Зеленко* Левъ Федор., надв. сов., Мордвиновскій пер., 31, *Кретовъ* Влад. Алекс., надв. сов., Воронежская, 56, *Разинкинъ* Леонидъ Дмит., надв. сов., Единовѣрческая, 12. Дѣлопроизводители: *Коноваловъ* Шк. Федор., колл. рег., Фишковскій пер., 5, *Осташевскій* Серг. Иван., тит. сов., Ново-Полевая, д. Пльина. Старшіе Штатные Контролеры: *Полтавецъ* Петръ Петр., колл. секр., Димитріевская, 26, *Ивановъ* Никол. Мих., колл. секр., г. Чугуевъ, *Змигородскій* Вильг. Пв., колл., секр., Артемовскій винокуренный заводъ, *Зеленко* Евг. Федор., колл. секрет., Мордвиновскій пер., 31, *Сенчиковскій* Рост. Павл., колл. секр., Б.-Панасовская, 76, *Королевцевъ* Георг. Георг., колл. рег., Кремлевская, 14, *Семеновъ* Влад. Ив., колл. рег., Уг. Зміевской и Молочн. пер., 24/1, *Вязининъ* Леон. Серг., кол. секр., Черноглазовская, 19, *Лашкевичъ* Ант. Шк., кол. ас., Почтовый н., 8, *Прокоповичъ* Шк. Ник., кол. сек., Екатеринославская, 53, *Свирскій* Алекс., Карп., колл. асе., Копная, 37, *Машковъ* Тих. Петр., Бабасевскій винокуренный заводъ, *Лабинскій* Алекс. Саме., колл. секр., Госпитальная, 4. Младшіе Штатные Контролеры: *Любарскій* Вас. Алекс., колл. секр., Романовскій пер., 8, *Кушниренко* Дим. Григ., колл. секр., Кузнечная, 2, *Кюшаръ* Петръ Григ., н. ч., Григоровскій пивоваренный заводъ, *Шандыбинъ* Ив. Шк., н. ч., Ул. Гоголя, 11, *Картамышевъ* Серг. Вас., н. ч., Петинская, 27. Старшій Нештатн. Контролеръ *Пороховниковъ* Ив. Филл., н. ч., Сумская, 98. Младшіе Нештатные Контролеры: *Григоровъ* Влад. Пв., н. ч., Кульбицкій пер., 5, *Жебуневъ* Влад. Пв., колл. асе., Петчинскій бул., 13, *Милькевичъ* Ксеноф., Вик., н. ч., Антекарскій пер., 44, *Пашицъ* Валер. Яков., остави., подполк., Скобелевская, пл., 18, *Левковцевъ* Вас. Афан., остави. подполк., Рыбасовскій пер., 6, *Нестеровскій* Гавр. Фед., н. ч., Грековская, 17, *Вострокрытовъ* Григ., Ив., н. ч., Молочный пер., 3, *Любицкій* Влад. Яковл., н. ч., Лебежьевскій сахарный заводъ, *Съдииковъ* Влад. Семен., постройки за Городекимъ кладбищемъ, д. Черкасова. Надморщики: *Горбачъ* Ант. Григ., н. ч., ст. „Рыжовъ“, *Сулма* Алекс. Ант., колл. рег., Знаменская, 8, *Поярковъ* Конст. Матв., н. ч., Мало-Мяеницкая, 24.

Казенный № 1-й Винный Складъ.

Тарасовская, 6, телеф. 690.

Завѣд. складомъ *Морошкинъ* Алекс. Ив., кол. рег., Тарасовская, 6. Помощн. его: *Линицкій* Ник. Павл., двор., Спиридоновская, 3, *Гржибовскій* Ив. Вас., двор., Фесенковская, 21, *Мокринскій* Мих. Петр., двор., Тарасовская, 6, *Синегубкинъ* Андр. Пв., мѣщ., Старобѣльская, 7, *Яновскій* Вас. Павл., Фесенковская, 28. Контрощикъ *Глуховской* Мих. Ив., крест., Тарасовская, 6. Помощн. его: *Коско* Хар. Кондр., крест., Тарасовская, 37, *Лимаръ* Еф. Тим., крест., Тарасовская, 6. Подвальный *Полтавецъ* Пв. Карп., крест., Тарасовская, 6. Помощн. его *Плохинскій* Ив. Бор., крест., Фесенковская 17, *Пауковъ* Монс. Вас., крест., Кремлевская, 30. Машинистъ *Зикъ* Ник. Георг., мѣщ., Тарасовская, 6. Помощн. его: *Никитинъ* Юе. Аким., крест., Старобѣльская, 10, *Сенютинъ* Тим. Дмит., крест., Старобѣльская, 16. Угольный маст. *Сычевъ* Игн. Кас., крест., Тарасовская, 6.

Складочная Таможня.

Екатеринославская, 45.

Управляющій *Песчанскій* Алекс. Влад., колл. сов., здан. Таможни.
 Члены: *Бобровский* Викт. Шк., надв. сов., Кузнечная, 2, *Михневичъ*
 Степ. Ант., колл. сов., Епархіальная, 4. Секретарь *Крыловъ* Пав. Петр.,
 колл. асс., Леусовскій пер., 9. Казначей *Бялецкій* Алекс. Феоф., надв.
 сов., Карповскій пер., 12. Бухгалтеръ *Чухнинъ* Серг. Степ., Пакгауз.
 надзир. *Гаевскій* Ант. Иос., тит. сов., Холодногорскій пер., 19. Помощи.
 бухгал. *Хоружинскій* Вас. Вас., губ. секр., ст. Рыжовъ, дача Лаваренцъ.
 Помощи. Пакгаузи. надзират. *Кармазинъ* Феоф. Ив., колл. асс.,
 Дворянская, 3. *Хржонстовскій* Ольг. Брон., колл. асс., Леусовскій пер.,
 11, *Рутковскій* Фед. Игн., колл. асс., Б.-Гончаровская 24, *Козьма* Алекс.
 Кондр., колл. секр., Епархіальная, 3. Прикоманд. къ Таможнѣ Инжен.
 Техн. *Пушкаревъ* Ник. Конст., Ст.-Московская, 26.

Контора Государственного Банка.

Управляющій: *Орда* Ник. Харис., ст. сов., Сумская, здан. Гос. Б.
 Директоры: *Рогожинъ* Ив. Фед., кол. сов., Технологическая, 5. *Фогель*
 Верн. Вас., надв. сов., Скрипицкая, 6. Кассеры: старшій *Томилкинъ* Вас.
 Апол., кол. сов., Конная, 37. 1-го раз. *Шастовскій* Мих. Иван., лич.
 поч. гражд., Холодная гора, уг. Вефхевятекой и Залютинской, 1/33.
 2-го раз.: *Робушъ* Вал. Иванов., надв. сов., Единовѣрческая, 9.
Няньковскій-Войничковичъ Вал. Иванов., кол. асс., Кацарекая, 16.
Сумцовъ Алек. Яков., и. ч., Молчановскій пер., 9. *Доценко*
 Дмит. Анд., мѣщ., Чернышевская, 70. Бухгалтеры: старшій *Соколовъ*
 Мих. Фед., кол. сов., Гимназическая набер. 6. 1-го раз.: *Бривошеевъ*
 Конст. Ник., тит. сов., Скрипицкая, 6. *Рабчевскій* Иван. Петр.
 кол. секр. Каплуновская, 10. 2-го раз. *Гревизирскій* Пав. Плат., надв.
 сов., Москалевка, уг. Украинской и Квиткинской, домъ Запкина.
Рогачевскій Иван. Льв., надв. совѣт., Рымарская, 19. *Воробьевъ*
 Георг. Лук., надв. совѣт., Старо-Московская, 11. *Харчукъ* Григ.
 Алекс., надв. совѣт., Примѣровская, 10. *Макутинъ* Влад. Ив.,
 титул. совѣт., М.-Гончаровская, 19. *Анисимовъ* Алек. Павл., губ.
 секр., Сумская, 56. *Тихоновъ* Влад. Петров., губ. секр., Вознесен-
 ская, 10. Контролеры, старшіе—*Линевичъ* Ник. Ил., надв. сов., Рымарская,
 25. *Севастьяновичъ* Мих. Ив., надв. сов., Сергѣевская, 5. *Войцеховскій*
 Стеф. Август., кол. асс., Помѣрки, Парковая, с. д. 1-го раз. *Бобрицкій*
 Вас. Конст., надв. сов., Усовская, 3. *Савиновъ* Никол. Андр.,
 надв. сов., Епархіальная, 12. *Щегловъ* Влад. Павл., надв. сов.,
 Б.-Маскалевка, 42. 2-го раз. *Иноземцевъ* Георг. Александр. кол. асс.,
 Старо-Московская, 82. Секретари: старшій *Куманинъ* Георг. Конст. кол.
 асс., Б.-Гончаровская, 24. 1-го раз. *Сергеевъ* Григ. Петр., кол. асс.,
 Клочковская, 40. 2-го раз. *Дюмидовъ* Алекс. Яковл., кол. асс., Почто-
 вый пер., 4. Пом. кассира: 1 раз. *Суразевскій* Мих. Зах., кол. асс.,
 Молчановскій, 8. *Коваленко* Вас. Яков., губ. секр., Старо-Московская, 69.

Ребиковъ Алек. Петр., губ. секр., Пушкинская, 5. *Федоровскій* Сем. Конст., н. ч. Чернышевская, 56. 2-го раз. *Столица* Ив. Ник., кол. секр., Основа, Сущинская, д. Кутова. *Ватклевъ* Пет. Ник., н. ч., Основа, Служебная д. Терещенко. *Веверъ* Петр. Март., н. ч., Основа, Сущенская д. Монахова. *Гириловичъ* Ад. Степ., н. ч., Основа уг. Торговой и Свѣтланской д. Гронскаго. 3-го раз. *Гвоздевъ* Алек. Ник., кол. рег., Грековская, 11. *Стефановскій* Бор. Ив., кол. рег., Журавлевская, 44. Пом. бухгалтера: 1-го раз. *Бялицкій* Пет. Вас., тит. сов., Клочковская, 83. *Янышинъ* Леон. Степ., кол. секр., Усовская, 3. *Рыжковъ* Петр. Петр., губ. секр., Основа, д. Жировой. *Дмитріевъ* Петр. Алекс., губ. секр., Сумская, 50. *Токаревъ* Ник. Павл., кол. рег., Чеботарская, 16. *Кравченко* Алекс. Ник., кол. рег., Дергачевскій пер. 1. *Комисарчукъ* Ген. Степ., н. ч., Садово-Куликовская, 3. 2-го раз. *Лободовскій* Ник. Вас., тит. сов., Зміевская, 24. *Кузнецовъ* Евг. Кон., губ. секр., Благовѣщенская, 16. *Ивановъ* Алек. Ефим., губ. секр., Почтов. пер., 15. *Калининъ* Ив. Конст., кол. рег., Екатеринославская, 9. *Федоровъ* Серг. Ив., кол. рег., Основа, Дворянская, 10. *Прокоповичъ* Григ. Алекс., кол. рег., Скобелевская пл. 15. *Александровъ* Ник. Ив., н. ч., Сомовская, 25. *Маринченко* Яв. Яков., мѣщ., Москалевка, Монашья, 10. *Некловъ* Дмитр. Алекс., н. ч., Екатеринославская, 95. 2-го раз. *Пашицъ* Вит. Вал., кол. рег., Скобелевская пл. 32. *Третьяковъ* Серг. Гавр., кол. рег., Монастырская, 20. *Королевъ* Ив. Макс., кол. рег., Украинская, 23. *Константиновъ* Вал. Иг., кол. рег., уголъ Зміевской и Молочной, 43—54. *Суринъ* Ив. Алекс., кол. рег., Екатериносковская, 5. *Васильевъ* Владим. Ник., н. ч., Николаевская пл. 25. *Савченко* Андр. Юс., н. ч., уголъ Зміевской и Молочной, 43—54. *Панчинскій* Серг. Влад., н. ч., Б.-Панасовка, 52. *Влезковъ* Влад. Пв., н. ч., Садово-Куликовская, 15. *Высоцкій* Алек. Мих., н. ч., Пушкинская, 45. Пом. контрол.: 1-го раз. *Беневольскій* Яв. Ник., кол. секр., Основа, д. Гронскаго. *Авдеевъ* Иг. Рост., Тургеневская, 9. *Кривошусковъ* Конст. Ив., кол. секр., Кошная, 43. *Монаховъ-Богомолловъ* Андр. Ник., кол. рег., Грековская, 20. *Гумбуртъ* Леон. Алек., губ. секр., Клочковская, 54. *Гусевъ* Влад. Дмитр., губ. секр., Зміевская, 11. *Соколовъ* Алек. Пв., кол. рег., Бассейная, 8. *Крутьевъ* Пав. Пв., н. ч., Спирхненская, 6. Пом. контрол. 2 раз.: *Бьлогрицъ-Котляревскій* Макс. Петр., тит. сов., Екатеринославская, 82. *Гронскій* Ром. Эдуар., губ. секр., Основа, уг. Торговой и Свѣтланской с. домъ. *Виноградскій* Леон. Петр., губ. секр., Балашовская, 28. *Архангельскій* Алекс. Фед., губ. секр. Котляревская, 23. *Скоробогатый* Сиг. Пгнат., губ. секр. Сумская, 58. *Ильищенко* Влад. Степ., кол. рег., Артемовка, дача Сердюка. *Коротковъ* Конст. Конст., кол. рег., Сумская, 2. *Тарновскій* Мар. Георг., н. ч., Петеченская, 7. 3-го раз.: *Сущенко* Ник. Ив., губ. секр., Губернаторск., 16. *Олесевицъ* Ник. Григ., н. ч., Владимірская, 14. *Радзивиновичъ* Фед. Андр., н. ч., Царицынская, 48. *Маминъ* Алек. Петр., кол. рег., Грековская, 26. *Лозовой* Петр. Андр., н. ч., Конторская, 39. Пом. секретаря: 1 раз. *Варяницынъ* Влад. Март., тит. совѣт., Старо-Московская, 79. *Гавриловъ* Ник. Еф., н. ч. Петинская, 9. 2 раз. *Жуковъ* Сем. Осип. тит., сов., Б.-Панасовская, 52. *Шаталовъ* Ив. Алекс. кол. рег., Украинская, 9. *Кемарскій* Влад. Влад., кол. рег., Дѣвичья, 12. *Андріевскій* Влад. Мирон., пот. поч. гражд., Батуринская, 8. 3-го раз. *Вейдеманъ* Викт. Викт., кол. рег., Воскресенскій пер., 8. Юрикоконсулъ *Лазаревъ* Сем. Конст., прис. повѣр., Ветеринарная, 13. Экзекуторъ *Бялицкій* Ант. Вас., надв. сов. Здан. Гос. Банка. Смотритель зданій

Христіановскій Пв. Ив., н. ч., Здаи. Гос. Банка. Врачъ *Рубинскій* Вас. Алекс., кол. сов., Сумская, 28. Канцелярскіе служители: *Мьскляевъ* Влад. Христ., кол. рег., Вознесенская пл., 18. *Трилевскій* Алекс. Вас., кол. рег., Ключковская, 51. *Бушинскій* Пв. Петр., кол. рег., Епархіальная, 38. *Кутовъ* Мих. Пв., н. ч., Университетская, 3. *Колтоновскій* Влад. Викт., н. ч., Котляревская, 18. *Бутовъ* Пв. Петр., н. ч., Воскресенская, 24.

Мелкій кредитъ.

Инспекторы: *Никольскій* Алек. Пв., кол. асс., Николаевская, 19. *Крамаревскій* Мих. Фед., кол. асс., Митроносицкая, 44. *Батуричевъ* Ник. Вас., губ. секр., Старо-Московская, 26. *Тимофеевъ* Пв. Алекс., губ. секр., Воскресенская, 13. *Бажуловъ* Фед. Пв., н. ч., Платформа Лозовская, Ю. ж. д., дер. Мал. Даниловка. Пом. бухгалт. 2-го разр. *Шугинъ* Пет. Фед., н. ч., Старо-Московская, 26. Канцел. служитель *Лавриновичъ* Мих. Фед., кол. рег., Скрышниковскій пер. 28.

Отдѣленіе Государственнаго Дворянскаго Земельнаго Банка.

Управляющій *Шульгинъ* Алекс. Мих., дѣйств. ст. сов., Епархіальная 1. Члены оцѣнщики: *Котельниковъ* Влад. Андр., ст. сов., Михайловская, 16., *Остроградскій* Мих. Андр., тит. сов., Сумская, 66. Дѣлопроизвод. *Кирпишниковъ* Арк. Петр., кол. рег., Кузнечная, 20. Бухгал. *Моспановъ* Алекс. Евгр., надв. сов., Театральная, 1. Помощи. дѣлопроизводит. 1 разр. *Благовѣщенскій* Герм. Пв., Лермонтовская, 16. Помощи. бухгалт. 1 разр. *Млодзинскій* Евг. Сем., тит. сов., Мало-Гончаровская, 9. Помощи. Дѣлопроизвод. 2 разр. *Калацкій* Коз. Петр., Дегтярная, 5. Помощи. бухгалт. 2 разр. *Базавлукъ* Пв. Пв., кол. рег., Дегтярная, 43.

Отдѣленіе Крестьянскаго Поземельнаго Банка.

Епархіальная, 1.

Управляющій Отдѣленіемъ *Шульгинъ* Алекс. Мих., дѣйств. ст. сов., Епархіальная, 1. Непремѣнные Члены: *Кибальничъ* Мих. Вас., ст. сов., Чеботарская, 46, *Девятковъ* Ник. Егор., кол. асс., Пушкинская, 71, *Роопъ* Ник. Георг., тит. сов., Царицынская, 37, *Поповъ* Ник. Ив., губ. секр., Буликовская, 36, *Антроповъ* Алекс. Ром., кол. секр., Ст. Рыжовъ, *Ланговой* Алекс. Карп., губ. секр., Епархіальная, 3, *Ломачъ* Ник. Авг., кол. рег., Технологическая, 13, *Дикаревъ* Алекс. Пв., кол. рег., Петинская, 88. Старш. Контр. *Мясоедъ* Пв. Сем., кол. секр., Чернышевская, 70. Старшій Бухгалтеръ *Красногородскій* Алекс. Алекс., надв. сов., Лермонтовская, 26, Контролеръ *Дудинъ* Влад. Льв., кол. секр., Дегтярная, 12. Дѣлопроизводители: *Забордаевъ* Ник. Яков., н. ч., Нетечинская, 45, *Даченко* Григ. Петр., н. ч., Фесенковская, 16, *Лачиновъ* Серг. Влад., кори. зап., Епархіальная, 6, *Сьдашевъ* Прок. Макс., кол. рег., Песелокъ Высокій, *Тимоновъ* Влад. Афан., прап. зап., Банный пер., 4. Помощи.

Дѣлопр. 1-го разр. *Селезневъ* Алекс. Ив., н. ч., Единовѣрческая, 49, *Астремскій* Фед. Мих., кол. секр., Сумская, 62/2, *Муравьевъ* Як. Ник., губ. секр., Одоевскій пер., 11, *Герасимовъ* Фед. Гавр., кол. рег., Ключковскій пер., 22, *Заборскій* Влад. Ив., кол. рег., Чернышевская, 23, *Мюлендорфъ* Серг. Фед., н. ч., Полтавская, 25, *Божко* Конст. Епиф., н. ч., Журавлевская, 103/105, *Перковъ* Алекс. Фил., н. ч., Панасовскій въездъ, 23, *Рудикъ* Саф. Дем., н. ч., Молочный въездъ, 6. Помощи. Дѣлопр. 2-го разр., *Остроуховъ* Петр. Ив., н. ч., Стенная, 17, *Селезневъ* Ем. Ив., н. ч., Единовѣрческая, 49. *Сапсай* Ив. Ив., н. ч., Корсиковская, 19, Бухгалтеры: *Фисенко* Мих. Петр., н. ч., Набережный п., 24, *Высотскій* Тих. Фед., губ. секр., Галушкннская, 13, *Мальцевъ* Серг. Аф., н. ч., Рѣчной пер. д. Тришкина, *Фоменко* Титъ Евм., кол. рег., Набережный, пер., 24. Помощи. Бухг. 1 разр.: *Бронинъ* Дм. Вас., кол. рег., Гордѣенковская, 26, *Глазовскій* Мих. Ник., н. ч., Москалевская, 90, *Корчагинъ* Вал. Мих., н. ч., Газовая, 30, *Жерновниковъ* Фил. Конст., н. ч., Ключковская, 46, *Кравченко* Влад. Макс., кол. рег., Нетечинская, 46, *Уманцевъ* Влад. Никиф., н. ч., Рудаковскій, 27, *Луджеръ* Влад. Эдуард., н. ч., Старобѣльская, 25, *Дземидовичъ* Каз. Адам., н. ч., Москалевская 90, Помощи. Бухгалт. 2 разр.: *Гржималло* Ив. Мих., кол. рег., Бѣлгородская, 2, *Бунинъ* Ник. Сем., н. ч., Конная площ., 11, *Кадигробъ* Дем. Яков., н. ч., Госпитальная, 12, *Тимофѣевъ* Дм. Дм., н. ч., Москалевская, 90, *Бортниковъ* Алекс. Алекс., н. ч., Госпитальная, 12, *Гонзуль* Ив. Пет., н. ч., Кіевская, 11.

Министерство Торговли и Промышленности.

Харьковскій Фабричный Округъ.

Епархіальная, 25.

Окружной Фабричный Инспекторъ *Гиндикъ* Алекс. Григ., дѣйств. ст. сов., инж. техн., Епархіальная, 25. Дѣлопроизводитель *Рубинскій* Тих. Алекс., тит. сов., Епархіальная, 25.

Губернское по фабричнымъ и горнозаводскимъ дѣламъ Присутствіе.

Каразинская, 12.

Предсѣдатель—Губернаторъ. Члены отъ Правительства: Вице-Губернаторъ, Прокуроръ Окружного Суда, Старшій Фабричный Инспекторъ, Окружной Инженеръ Бахмутскаго горнаго Округа *Абраамъ* Конст. Людв., гори. инж., Директоръ Харьков. рафинади. завода *Мальевъ* Петр. Павл.,

инж. тех., Ивановка, Рафинадный заводъ, Владѣлецъ механическаго завода инж. мех. *Тренке* Пав. Карл., Черноглазовская, 21. Директоръ распорядитель Т-ва Гельферихъ-Саде *Блеки* Чарльзъ Григ. Членъ отъ горнозаводчиковъ *Кнотте* Юс. Адольф., гори, инж., кол. сов. Пушкинская, 65. Дѣлопроизвод. *Рыбчинскій* Григ. Фед., тит. сов., Донецъ-Захаржевская, 8. Старшій Фабричный Инспекторъ *Опацкій* Алекс. Нар. кол. сов., инж. техн. Карашиная, 12, тел. 439. Фабричный Инспекторъ 1 уч. *Кочешкинъ* Пав. Андр., надв. сов., инж. тех. Составъ участка: 4 и 5 пол. уч. г. Харькова и паровозный заводъ, уѣзды: Ахтырскій, (крѣмъ волостей Краснопольской, Покровекой, и Боромлянской) и Богодуховскій. Михайловская, 41, телеф. 735. Фабричный Инспекторъ 2 уч. *Вергелесъ* Андр. Март., кол. сов., инж. тех. Составъ участка: Харьковскій и Волчанскій уѣзды. Царицынская, 56, телеф. 477, Фабричный Инспекторъ 3 уч. *Ямпольскій* Сем. Андр., тит. сов., инж. тех. Составъ участка: Сумекой и Лебединскій уѣзды, Ахтырскаго уѣзда волости Краснопольская, Покровская и Боромлянская, г. Сумы. Фабричный Инспекторъ 4 уч. *Никулинъ* Анат. Мих., кол. асс., инж. тех. Составъ участка: 1 и 2 полиц. уч. г. Харькова, уѣзды: Змиевской и Изюмскій, Аптекарекой пер., 6, телеф. 447. Фабричный Инспекторъ 5 уч. *Балашевъ* Вас. Лук., надв. сов., инж. тех., Составъ уч.: 3 и 4 уч. г. Харькова, уѣзды: Бунинскій и Старобѣльскій, Старо-Московская, 27, телеф. 1083. Дѣлопроизвод. *Рыбчинскій* Григ. Фед., тит. сов. Донецъ-Захаржевская, 8.

Харьковское Пробирное Установленіе.

Пушкинская, 75.

Губернскій Пробиреръ *Страдомскій* Инк. Пав., кол. сов., Пушкинская, 75.

Повѣрочная Палатка мѣръ и вѣсовъ.

Губернаторская, 16.

Завѣд. *Маштаковъ* Алекс. Лазар., Губернаторская, 16. Старш. повѣрители: *Бяляевъ* Леон. Вас., Губернаторская, 16, *Власовъ* Алекс. Гавр., Спирхинская, 2. Пневмовод. *Енько* Алекс. Инк., Губернаторская, 20.

Коммерческое Училище ИМПЕРАТОРА АЛЕКСАНДРА III.

Пушкинская, 81.

Предсѣдатель Попечительнаго Совѣта Почетный Попечитель *Велитченко* Ив. Кирил., потомств. поч. гражд., ком. сов., Сумская, 59. Товарищъ его *Рыжовъ* Пав. Павл., пот. поч. гражд., Садово-Куликовская, 3. Почетные Попечители: *Силинъ* Ил. Феод., пот. поч. гражд., *Жмудскій* Андр. Яков., куп., Пушкинская, 21, *Жирстенъ* Карл. Карл., пот. поч.

гражд., Пушкинская, 81, *Соколовъ* Мих. Павл., куп., Благовѣщенская, 17, *Толкачевъ* Сем. Яковл., куп., Пушкинская, 96. Члены Совета: *Жевержеевъ* Серг. Никол., пот. поч. гражд., Клочковская, 65, *Галицкий* Ник. Ив., личн. поч. гражд., Ярославская, 17, *Бочаровъ* Григ. Вас., куп., Б.-Гончаровка, 18, *Игнатищевъ* Ив. Егор., куп., Лопанскій пер., 8, *Дубяга* Никол. Мих., д. ст. сов., Пушкинская, 81, *Запорожецъ* Алекс. Григ., ст. сов., Бассейная, 28. Директоръ училища *Дубяга* Ник. Мих., д. ст. сов., Пушкинская, 81. Инспекторъ училища: *Запорожецъ* Алекс. Григ., ст. сов., Бассейная, 28. Преподаватели: *Филевскій* Иоан. Иоан., свящ., Пушкинская, 81, *Грома* Пав. Степ., свящ., Чернышевская, 54, *Ветуховъ* Алекс. Вас., ст. сов., Лермонтовская, 18, *Пилашевскій* Пав. Иос., состоящ. въ VIII кл., Лермонтовская, 22, *Мощенко* Вас. Ник., ст. сов., Вознесенская, 6, *Запорожцевъ* Леон. Григ., надв. сов., Максимилиановская, 16, *Лвицкий* Евг. Паллад., состоящ. въ VIII кл., Петчинскій пер., 23—25, *Расторгуевъ* Серг. Андр., кол. ас., Дмитриевская, 22, *Діоннъ* Ферд. Юл., французск. гражд., Пушкинская, 22, *Петерманъ* Кар. Вильг., швейц. гражд., Пушкинская, 81, *Ензенъ* Ари. Евг., кол. сов., Пушкинская, 81, *Симсонъ* Георг. Вв., и. ч., Рыбасовскій пер., 5, *Жебылевъ* Ник. Георг., надв. сов., Б.-Москалевская, 29, *Поповъ* Илар. Ив., кол. сов., Каплуновская, 13, *Геркевичъ* Викт. Евг., состоящ. въ VIII кл., Пушкинская, 81, *Цереверзіевъ* Вас. Влад., состоящ. въ VIII кл., Пушкинская, 81, *Великановъ* Вас. Ив., ст. сов., село Б. Даниловка, Харьк. у., *Шемякинъ* Андр. Алекс., состоящ. въ VIII кл., Юрьевскій пер., 3, *Поповъ* Пав. Евг., надв. сов., зд. Технолог. инст., *Красускій* Ив. Адам., проф., ст. сов., зд. Технолог. инст., *Съриковъ* Алекс. Ник., состоящ. въ VIII кл., Чернышевская, 107. Преподаватель и врачъ училища *Петровский* Дмитр. Як., тит. сов., Петчинская наб., 5. Преподаватели: *Крамеръ* Карл. Карл., пасторъ, ул. Гоголя домъ Евангелической церкви, *Рылло* Теод., кеендзъ, ул. Гоголя, д. Римско-Католическаго О-ва, *Эпштейнъ* Солом. Борне., рав., Вознесенская пл., 6, *Феофтистовъ* Алекс. Петр., и. ч., Кульбицкій пер., 9, *Менабени* Конст. Эмил., пос. „Высокій“, с. д. П. об. пшьювод. *Малицкий* Алекс. Вас., и. ч. П. об. смотрит. *Никитинъ* Фед. Алекс., и. ч. П. об. класен. набл. *Якубинскій* Вик. Мих., и. ч., веф.—Пушкинская, 81. Діаконъ при церкви учил. *Браиловскій* Феод. Алекс., Александро-Шевская, 10.

Харьковскій Биржевой Комитетъ.

Николаевская площ. Телефонъ 300.

Председатель Комитета: *Рыжовъ* Пав. Пав., пот. поч. гражд., Садово-Куликовская, 3. Старшины: *Велитченко* Ив. Кирил., ком. сов., Сумская, 59, *Гольбергъ* Григ. Осип., куп., Запковка, 106, *Халбниковъ* Алекс. Ник., куп., Екатеринославская, 26, *Силинъ* Ил. Фед., пот. поч. гражд., уг. Классическаго пер. и Клочковской ул., 22—18, *Бочаровъ* Григ. Вас., пот. поч. гражд., Большая-Гончаровская, 18, *Богатыревъ* Ник. Степ., пот. поч. гражд., Почтовый пер., 8, *Жевержеевъ* Серг. Ник., пот. поч. гражд., Клочковская, 65, *Игнатищевъ* Ив. Егор., пот. поч. гражд., Лопанскій пер., 8, *Фриманъ* Алекс. Льв., пот. двор., Мало-Гончаровская, 40. Секретарь Комитета *Анисимовъ* Ив. Порф., кол. ас., Никитинскій пер., 26. Старшій маклеръ *Орлякинъ* Лев. Дм., лич. поч. гражд., Никитинскій пер., 10.

Министерство Юстиціи.

Харьковская Судебная Палата.

Скобелевская площ., здан. судебн. установл.—Телефонъ, 1842.

Старшій Предсѣдатель палаты *Лашкаревъ* Петръ Юрьев., дѣйств. ст. сов., Вознесенская пл., 6. 1-й уголовн. департ.: Предсѣдатель департам. *Крестьяновъ* Ник. Ник., тайн. сов., Мало-Гончаровская, 4. Члены палаты: *Рубанъ* Вас. Андр., дѣйств. ст. сов. Дмитриевская, 23, *Юрьевъ* Влад. Григ., дѣйств. ст. сов., Мироносенская, 14, *Данилевичъ* Еф. Георг., дѣйств. ст. сов., Клочковская, 28, *Федотовъ-Чеховскій* Влад. Алекс., дѣйств. ст. сов., Булгаковскій пер., 2, *Шрамченко* Мих. Плат., дѣйств. ст. сов., Пушкинская, 8, *Гувениусъ* Конст. Ник., ст. сов., Чернышовская, 17. 2-й уголовн. департам.: Предсѣдатель департам. *Короткій* Ал. Ив., ст. сов., Чернышевская, 53. Члены палаты: *Глушановскій* Тим. Тим., дѣйств. ст. сов., Бассейная, 34, *Шмидтъ* Фред. Эдуар., ст. сов., Пушкинская, 96, *Хвалынский* Клавд. Алекс., дѣйств. ст. сов., Чернышевская, 61, *Мочульскій* Алекс. Мих., дѣйств. ст. сов., Сорокинскій пер., 4. *Наставинъ* Мих. Мих., ст. сов., Губернаторекая, 18, *Рейхеръ* Петръ Мих., кол. сов., Франковская, 4. 1-й гражд. департ.: Предсѣдатель департ. *Федоровскій* Ник. Мих., дѣйств. ст. сов., Сумская, 51. Члены палаты: *Еншерловъ* Ник. Мих., дѣйств. ст. сов., Пушкинская, 53, *Суринъ* Степ. Сам., дѣйств. ст. сов., Холодногорскій пер., 8, *Майборода* Серг. Ник., дѣйств. ст. сов., Сорокинскій пер., 5, *Скитскій* Ив. Ив., дѣйств. ст. сов., Михайловская, 50, *Давтянецъ* Григ. Гавр., ст. сов., Сумская, 49. 2-й граждан. департ.: Предсѣдатель департам.—Старшій Предсѣдат. палаты. Члены палаты: фонъ-*Метелеркамизъ* Вильг. Вильг., дѣйств. ст. сов., Скобелевская пл., 7, *Смирновъ* Ип. Ник., дѣйств. ст. сов., Гончаровскій бульв., 5, *Плационовъ* Ник. Сем., дѣйств. ст. сов., Каразинская, 1, *Нижольскій* Порф. Сем., дѣйств. ст. сов., Михайловская, 15, *Воцциниъ* Алекс. Ив., дѣйств. ст. сов., Вознесенская, 4. 3-й граждан. департ.: Предсѣдатель департ. *Мейенъ* Алекс. Фред., дѣйств. ст. сов., Епархіальная, 36. Члены палаты: *Штакеншнейдеръ* Адр. Андр., дѣйств. ст. сов., Пушкинская, 88, *Левенстимъ* Авг. Адол., дѣйств. ст. сов., Сумская, 54, *Тоболькевичъ* Ив. Франц., дѣйств. ст. сов., Юрьевскій пер., 5, *Котляревскій* Степ. Митр., дѣйств. ст. сов., Сумская, 112. 4-й граждан. департаментъ: Предсѣдатель департ. *Кульжинскій* Паул. Ив., дѣйств. ст. сов., Конная, 37. Члены палаты: *Кондратовичъ* Мих. Григ., дѣйств. ст. сов., Семинарская, 18, *Андріевскій* Фред. Пв., дѣйств. ст. сов., Епархіальная, 18, *Богинскій* Дмит. Влад., дѣйств. ст. сов., Сумская, 26, *Трескинъ* Влад. Влад., ст. сов., Губернаторекая, 18. Секретари палаты: По 1-му уголов. департ. *Черновъ* Дмит. Пл., кол. ас., Нетечинская, 61. По 2-му уголовн. деперт. *Рудинскій* Алекс. Андр., кол. сов., Рыбная, 30. По 1-му гражд. департ. *Матюнинъ* Гавр. Павл., тит. сов., Бурсацкій сл., 6. По 2-му гражд. департам. *Столоцовъ* Алекс. Андр., кол. ас., Университетская, 10. По 3-му гражд. департ. *Ковалевскій* Серг. Плат., кол. ас., Михайловская, 14. По 4-му гражд. департ. *Вертеловскій* Ник. Алекс., кол. ас., Семинарская, зд. дух.

сем. Помощники секретарей: *Чавчианидзе* Сер. Матв., кол. ас., Занковская, 32, *Федоровъ* Алекс. Степ., тит. сов., Б.-Москалевская, 33, *Толчановъ* Ник. Алекс., кол. секр., Зміевская, 8, *Карбановъ* Ник. Григ., тит. сов., Царицынская, 26, *Мальцевъ* Тих. Плат., тит. сов., Бассейная, 24, *Бъликъ* Ник. Макс., тит. сов., Почтовый пер., 4, *Брю* Леон. Алекс., тит. сов., Кладбищенская, 7, *Долинскій* Влад. Митр., кол. секр., Кремлевская, 7, *Цилинскій* Алекс. Евст., тит. сов., Знаменская, 6, *Троицкій* Вяч. Дмит., тит. сов., Б.-Москалевская, 44, *Круглевскій* Петръ Владим., кол. секр., Конная, 43, *Бекманъ* Ив. Юльев., кол. секр., Б.-Москалевская, 36, *Васильковскій* Петръ Феокт., тит. сов., Благовѣщенская, 11, *Сokolovъ* Влад. Влад., тит. сов., Почтовый пер., 9, *Кривоусковъ* Влад. Пв., тит. сов., Ярославская, 11, *Кондратенко* Андр. Леонт., кол. секр., Киевская, 5, *Волескій* Вяч. Вяч., тит. сов., Вознесенская пл., 6, *Брусенцовъ* Алекс. Ник., тит. сов., Карповская, 16, *Казьминъ* Влад. Ив., губ. секр., Рымарская, 17. Судебные приставы: *Марковскій* Алекс. Алекс., н. ч., Малая Панаасовка, 25, *Забѣгаевъ* Ив. Ег., кол. секр., Богдановскій пер., 11, *Левитскій* Пав. Фил., тит. сов., Гордѣнковойская, 20, *Обуховъ* Як. Дмит., н. ч., Батуринская, 28, *Васильевскій* Влад. Митр., н. ч., Царицынская, 62. Прокурорскій надзоръ палаты: Прокуроръ палаты *Крыловъ* Алекс. Алекс., дѣйств. ст. сов., Технологическая, 13. Товарищи Прокурора: *Сокальскій* Влад. Ив., дѣйств. ст. сов., Черноглазовская, 13, *Муженко* Ник. Григ., дѣйств. ст. сов., Мироносицкая, 65, *Гейденрейхъ* Алекс. Ник., ст. сов., Каплуновская, 17, *Войтенковъ* Влад. Ник., ст. сов., Аптекарскій пер., 36, *Москальскій* Ив. Алекс., ст. сов., Пушкинская, 54, *Бутенонъ* Ген. Ник., ст. сов., Мироносицкая, 58. Секретарь при Прокур. пал. *Небыковъ* Алекс. Вас., тит. сов., Вознесенская пл., 6. Помощн. секрет. *Гесслеръ* Вильг. Петр., тит. сов., Царицынская, 7.

Окружный Судъ.

Зданіе Судебныхъ Установленій. Телефонъ, 1046.

Предѣдатель Суда—*Филипповъ* Пав. Алекс., тайн. сов., Чернышевская, 48. Товарищи Предѣдателя: *Еремѣевъ* Ник. Степ., ст. сов., Михайловская, 29, *Тихоновичъ* Мих., Полк., дѣйств. ст. сов., Пушкинская, 35, *Питюхъ* Тим. Матв., ст. сов., Вознесенская пл., 6. Члены Суда: *Соцъ* Ив. Пв., дѣйств. ст. сов., Пушкинская, 51, *Писаревскій* Ник. Григ., дѣйств. ст. сов., Губернаторская, 5, *Бырдинъ* Мих. Ил., дѣйств. ст. сов., Дворянская, 5, *Плетневъ* Влад. Ник., дѣйств. ст. сов., Конторская, 24, *Проскурниковъ* Конст. Вас., ст. сов., Мироносицкая, 19, *Степановъ* Серг. Ник., ст. сов., Петинская, 5, *Меньшиковъ* Ник. Павл., ст. сов., Большая-Панаасовская, 21, *Здравомысловъ* Ив. Яковл., ст. сов., уг. Занковской и Греховской 79—54, *Леймингъ* Пв. Мих., ст. сов., Сумская, 94, *Потоцкій* Мих. Влад., колл. сов., Губернаторская, 18, *Раюнецъ* Францъ Бониф., ст. сов., гост. Монне, *Стининъ* Алекс. Ант., ст. сов., Большая-Москалевка, 67, *Эссенъ* Серг. Алекс., ст. сов., Чернышевская, 14, *Ризниковъ* Сергѣй Арт., колл. сов., Вознесенская, 5, *Ковалевъ* Алекс. Пв., надв. сов., Костомаровская, 6, *Раздольскій* Серг. Влад., надв. сов., Малая Гончаровка, 32, *Красовскій* Форт. Ант., ст. сов., Большая-Гончаровка, 11. Уѣздные Члены

уѣздовъ: Харьковского *Абрамовъ* Георг. Ник., дѣлст. ст. сов., Богодуховскаго *Ершовъ* Пв. Алекс., ст. сов., оба въ г. Богодуховѣ, Валковскаго *Косинскій* Каз. Франц., кол. сов., г. Валки, Волчанскаго *Голенецкій* Феод. Алекс., ст. сов. г. Волчанскъ, Зміевскаго *Захаровъ* Пв. Пв., г. Зміевъ, Изюмскаго *Башиновскій* Алекс. Вит. г. Изюмъ, Купянскаго *Севальевъ* Алекс. Петр., ст. сов., г. Купянскъ, Старобѣльскаго *Богдановичъ* Ром. Вал., ст. сов., г. Старобѣльскъ. Городеніе Судьи городовъ: Богодухова *Сюдзинскій* Стан. Матв., ст. сов., г. Богодуховъ, Валокъ *Весели* Іос. Іос., тит. сов. г. Валки, Волчанска *Зоценко* Мих. Вас. кол. ас., г. Волчанскъ, Славянска *Браиловскій* Андр. Алекс., кол. сов., г. Славянскъ, Купянска *Тороповъ* Мих. Алекс., ст. сов., г. Купянскъ, Изюма *Петровскій* Влад. Степ., тит. сов., г. Изюмъ, Судебные Слѣдователи: по особо важнымъ дѣламъ *Линицкій* Ив. Алекс., ст. сов., Чернышевская, 62, по особо важнымъ дѣламъ *Гирничъ* Григ. Петр., надв. сов., Бассейная, 4, по важнѣйшимъ дѣламъ *Хлоповъ* Григ. Ил., Чернышевская, 48. Г. Харькова: 1 уч. *Ревскій* Ник. Ник., над. сов., Пришѣровская, 18, 2 уч. *Гостковскій* Влад. Стан., над. сов., Вознесенская 4, 3 уч. *Басовъ* Вас. Вас., ст. сов., Скобелевская пл., 22, 4 уч. *Патокъ* Вал. Вал., кол. сов., Зміевская, 1, 5 уч. *Хмельевскій* Ром. Алек., надв. сов., Гимназическая наб., 13, 6 уч. *Бобковъ-Басовъ* Козьм. Иван., кол. ас., Ключковская, 24, 7 уч. *Чоголковъ* Викт. Петр., ст. сов., Маринская, 16, 8 уч. *Сутуловъ* Мих. Мих., надв. сов., Сумская, 110. Уѣзды: 1 уч. Харьковского уѣзда *Лазаревъ* Всеволодъ Алекс., надв. сов., 2 уч. Харьковского уѣзда *Платоновъ* Пв. Вас., кол. сов., 3 уч. Харьковского уѣзда *Кайзлеръ* Дмит. Мат., кол. сов., 1 уч. Богодуховскаго уѣзда *Поповъ* Конст. Фед., кол. ас., Богодуховъ, 2 уч. Богодуховскаго уѣзда *Феневъ* Вас. Степ., тит. сов., г. Богодуховъ, 1 уч. Валков. уѣзда *Костенко* Ник. Тих., кол. секр., г. Валки, 2 уч. Валковскаго уѣзда *Эристовъ* Серг. Мих., кол. ас. с. Люботинъ, 1 уч. Волчанскаго уѣзда *Ушаковъ* Алекс. Дорим., тит. сов., г. Волчанскъ, 2 уч. Волчан. уѣзда *Воцининъ* Евг. Алекс., титул. сов., г. Волчанскъ. 1 уч. Зміевскаго уѣзда *Никольскій* Вал. Матв., тит. сов., г. Зміевъ, 2 уч. Зміевскаго у. *Сиренко* Пав. Тим., кол. ас., г. Чугуевъ, 1 уч. Изюмскаго уѣзда *Примакъ* Григ. Аврам., кол. секр., г. Изюмъ, 2 уч. Изюмскаго уѣзда *Федосѣевъ* Конст. Алекс., кол. сек., г. Славянскъ, 1 уч. Купянскаго уѣзда *Клещъ* Генрихъ-Витольдъ-Герардъ Максимил., г. Купянскъ, 2 уч. Купянскаго уѣзда *Семиховъ* Леон. Пв., губ. секр., с. Сватова-Лучка, 3 уч. Купянскаго уѣзда *Кукілевскій-Плещковскій* Пв. Вас., тит. сов., г. Купянскъ, 1 уч. Старобѣльскаго уѣзда *Каменскій* Вас. Вас., тит. сов., г. Старобѣльскъ, 2 уч. Старобѣльскаго уѣзда *Гиндицъ* Евг. Петр., кол. ас., гор. Старобѣльскъ. Судебные Пристава г. Харькова: *Авсеньевъ* Ник. Ант., Романовскій, 16, *Самойловъ* Андрей Коз., Екатерининская, 77, *Песоцкій* Серг. Вас., Мордвиновскій пер., 19, *Шведовъ* Федор. Евгр., Владимірская, 30, *Березной* Фед. Сем., Колчигинскій пер., 27, *Лобковскій* Андр. Вас., Воронежскій пер., 6. Уѣзды: г. Богодухова *Быстрицкій* Африк. Пв., гор. Валокъ *Жидковъ* Алекс. Павл., г. Волчанска *Евсѣевъ* Пв. Степ., г.г. Зміева и Чугуева *Рудковскій* г. Чугуевъ, г. Изюма *Варяницынъ* Дмитр. Федор., г. Славянска *Ставицкій* Фед. Петр., г. Купянска *Борисовичъ* Ник. Ал., г. Старобѣльска *Поповъ* Петръ Ник. Архивариусъ *Кисличенко* Алекс. Тимоф., Михайловская, 31. Секретари: *Лицинъ* Влад. Павл., Екатеринославская, 34, *Шведовъ* Дмит. Ив., Колодезная, 2, *Грексовъ* Григ. Алекс.,

Аптекарекій пер., 8. *Ильишевъ* Бор. Апол., Грековская, 18, *Корбановъ* Ник. Григ., Царицынская, 26. Помощники Секретаря: *Яшекъ* Ник. Фед., Усовская, 12, *Поповъ* Юсаф. Алекс., Сумская, 86, *Малъевъ* Фед. Дмит., Монастырская, 11, *Третьяковъ* Леон. Петр., *Медвѣнскій* Федор. Иван., Епархіальная, 42, *Геращенко* Серг. Алекс., Аптекарекій пер., 50, *Вьюниковъ* Илья Аврам., Миргородская, 15, *Карлаишъ* Алекс. Матв., Грековская, 31, *Николаевскій* Ник. Фед., Мордвиновскій пер., 20, *Свѣлецкій* Алекс. Алекс., Батуринская, 23, *Пронинъ* Ив. Вас., Ярославская, 24, *Середа* Юсефъ Филип., Куликовская, 9, *Маркевичъ* Леонъ-Станис. Викт., *Набитовъ* Леон. Яков., Б.-Гончаровская, 33, *Кисличенко* Алекс. Алекс., Петинская, 29, *Юргенсонъ* Ник. Альб., Скобелевская пл., 28, *Кургановъ* Тим. Мих.; Зміевская, 64. Прокурорскій Надзоръ: Прокуроръ Суда *Савичъ* Кон. Ив., Чернышевская, 63. Товарищи его: *Хоецкій* Ан. Пет., Вознесенская пл., 13, *Музель* Алекс. Пл., Михайловская, 37, *Гирчикъ* Георг. Петр., Мирноенцкая пл., 4, *Супруненко* Ив. Вас., Каплуновская, 17, *Назаровъ* Ил. Вас., Искринская, 43, *Бобровъ* Влад. Ник., г. Изюмъ, *Гончировъ* Леонт. Вас., Святодуховская, 3, *Оссовскій* Францъ Мих., Юрьевскій пер., 17, *Смирновъ* Влад. Сем., Вознесенская пл., 6, *Воскресенскій* Вас. Мих., г. Волчанскъ, *Гуссаковскій* Мих. Алекс., Конторская, 37, *Костенко* Петръ Григ., *Войцеховскій* Влад. Игнат., г. Купянскъ. И. д. Секретаря *Тычинскій* Леон. Сигизм., Усовская, 25.

Нотаріальная часть.

Старшій Нотариусъ *Линицкій* Анат. Мих., Сумская, 65. Помощники его: *Гудилин* Дмит. Пазар., Романовскій пер., 12, *Вроблевскій* Алек. Мих., Аптекарекій пер., 10. Нотариусы въ г. Харьковѣ: *Базилевскій* Анд. Павл., Николаевская пл., 20, *Давишкевичъ* Ник. Ант., Торговая пл., 12, *Семеновъ* Вас. Вас., Николаевская пл., 7, *Федосъевъ* Ник. Алек., Николаевская пл., д. Шустова, *Фигуровскій* Дмит. Глѣб., Купеческій пер., 2, *Щавинскій* Юл. Блаж., Николаевская пл., 1—5, *Янсонъ* Алек. Раф., Университетская, 16. Въ Ахтырк. уѣз.—вакансія. Въ Богодух. уѣз. *Лабинскій* (г. Богодуховъ), *Оболенцевъ* (г. Краснокутскъ), *Радченко* (г. Богодуховъ). Въ Валков. уѣз. *Моцакъ* (г. Валки), *Погорьловъ* (г. Валки). Въ Волчан. уѣз. *Дорошенко* (г. Волчанскъ), *Саловъ* (г. Волчанскъ). Въ Зміевск. уѣз. *Малышевъ* (г. Зміевъ), *Гессъ-де-Кальве* (г. Чугуевъ). Въ Изюмск. уѣз. *Ярцевъ* (г. Изюмъ), *Каковскій* (г. Изюмъ), *Лагуновъ* (г. Славянскъ), *Язевъ* (г. Славянскъ). *Боборыкинъ* (сл. Барвенково). Въ Купянск. уѣз. *Сафьяновъ* (г. Купянскъ) *Дунаевъ* (Сватова-Лучка). Въ Лебед. уѣз.—вакансія. Въ Староб. уѣз. *Поповичъ* (г. Старобѣльскъ). Въ Сумскомъ уѣз. *Катюзинскій* (сл. Бѣловодскъ).

Съѣздъ Мировыхъ Судей.

Скобелевская площ., зд. Судебн. Устан.

Предѣдатель Съѣзда *Бичъ-Лубенскій* Ив. Мих., надв. сов., Скобелевская площ., с. д. Непремѣн. Чл. Съѣзда *Фонъ-дербъ-Лауницъ* Фед. Фед., кол. сов., Малая Даниловка, Харьк. у. Секр. Гражд. Отдѣл. *Перекрестовъ* Евг. Алекс., надв. сов., Каплуновская, 10. Секр. Угол. Отдѣл. *Пуковскій* Алекс. Яковл., кол. асс., Нечетинская, 45. Помощи. Секр. съѣзда *Яровскій* Ал-ѣй Ил., тит. сов., Ивановская, 10. Участковые

мировые судьи: 1-го уч. *Мельниковъ* Иос. Плат., кол. асс., Царицынская, 7, 2-го уч. *Пивоваровъ* Гавр. Оед., ст. сов., Москалевская, 6, 3-го уч.: *Вичъ-Лубенскій* Ив. Мих., надв. сов., 4-го уч. *Кондратьевъ* Серг. Петр., кол. секр., уг. Театрального пер. и Куликовской ул., 5-го уч. *Кривоусковъ* Григ. Петр., надв. сов., Рождественская, 3, 6-го уч. *Фонъ-деръ-Лауницъ* Оед. Оед., кол. сов., Подольскій пер., 17. Добавочный мировой судья *Перешивайловъ* Конст. Ал-ѣв., кол. секр., Скобелевская площ., 23. Почетные мировые судьи: *Голицынъ* Алекс. Дм., князь, кол. сов., С.-Петербургъ; *Голицынъ* Серг. Дмит., князь, кол. секр. Сумская, 54, *Грищенко* Пет. Ив., двор., г. Бѣлополье, Сасицина, Сумск. у., *Демьяненко* Петр. Алекс., кол. сов., Б.-Москалевка, 46, *Добросельскій* Пет. Петр., кол. сов., Малая Гончаровская, 1, *Замятинъ* Ник. Ник., двор., Садово-Куликовская, 17, *Плларіоновъ* Ник. Сем., д. ст. сов., Сумская, 90, *Каразинъ* Бор. Ив., тит. сов., Садовая, 4, *Ковалевскій* Ив. Григ., кол. сов., Каплуновскій пер., 18, *Литаревъ* Серг. Ник., тит. сов., Чеботарская, 45, *Ревскій* Ник. Ник., кол. асс., Царицынская, 7, *Рейнике* Арс. Арс., надв. сов., с. Малая Дашловка, Харьк. у., *Темницкій* Ал-ѣй Ив., кол. сов., Садовая, 14, *Файстъ* Эд. Франц., ст. сов., с. Малая Дашловка, *Чернай* Ник. Алекс., ст. сов., Екатеринославская, 42. Состоящіе при сѣздѣ судебные пристава: *Колановскій* Дм. Дм., тит. сов., Дѣвичья, 4, *Торанскій* Ник. Пет., надв. сов., Конторская, 67, *Чернышевъ* Ив. Ник., тит. сов., Скобелевская пл., 8. Частные повѣренные, состоящіе при сѣздѣ: *Бойковъ* Георг. Конст., мѣщ., Губернаторская, 22, *Брагинскій* Серг. Наум., мѣщ., Мѣщанская, 22, *Бундалетъ* Никит. Мих., Театральная пл., 6, *Гейда* Степ. Степ., Сирохинская, 13, *Гутовскій* Флар. Клем., двор., Куликовская, 35, *Даценко* Григ. Петр., *Двигубскій* Макс. Андр., Дворянская, 3, *Дудниковъ* Арс. Пав., мѣщ., д. Павловка, Залѣсская ул., с. д., *Жуковъ* Евг. Ник., Молочная, 12, *Журавлевъ* Григ. Григ., личн. поч. граж., Театр. пл., 6, *Зальцбергъ* Ник. Герм., Петровскій пер., 10, *Калышкинъ* Алекс. Вас., Петниская, 4, *Любченко* Пав. Ант., кр., Жандармская площ., с. д., *Моисеевъ* Георг. Иос., Ключковская, 45, *Плегановъ* Мих. Петр., двор., Благовѣщенская, 7, *Сапуновъ* Серг. Ал-ѣв., Мѣщанская, 7, *Салнинъ* Абр. Давид., канд. правъ, Садовая, 6, *Сокальскій* Влад. Сильв., Екатеринославъ, *Стрый* Як. Вас., личн. поч. гражд., Семинарская, 39, *Ткаченко* Анат. Пет., мѣщ., Мѣщанская, *Ушаковъ* Вас. Ив., Б.-Москалевская, 6, *Ходасевичъ* Бол. Ант., двор., Петровскій пер., 19, *Янковъ* Ив. Фил., Воскресенская, 14.

Совѣтъ Присяжныхъ Повѣренныхъ.

Скобелевская пл., зд. Суд. Устан.

Предсѣдатель Совѣта *Козловъ* Серг. Алек., Сумская, с. д. Товарищъ его *Познанскій* Ник. Ник., Подгорная, 2. Члены Совѣта: *Александровъ* Алекс. Мих., г. Екатеринославъ, *Булгаковъ* Ив. Ем., Мало-Гончаровская, 9, *Каринскій* Ник. Серг., Донецъ-Захаржевская, 2, *Лашкевичъ* Вал. Вал., Чеботарская, 23, *Падеревскій* Рич. Ив., Рымарская, 17, *Спасскій* Фед. Вас., Зміевская, 4, *Розенъ* Вас. Алекс., бар., г. Курскъ, *Сіяльскій* Евг. Ив., г. Полтава, *Станиславскій* Як. Степ., Пушкинская, 31, *Переверзевъ* Леон. Ник., Подольскій пер., 7. Секретарь Совѣта *Нешумовъ* Влад. Иосиф., Скобелевская пл., 24.

Присяжные повѣренные.

Присяжные повѣренные: *Амчиславскій* Як. Льв., Чернышевская, 28, *Бабковъ-Басовъ* Дмитр. Мих., Михайловскій пер., 7, *Баженовъ* Мих. Канит., Скобелевская пл., 6, *Баженовъ* Порф. Канит., Кузнечная, с. д., *Базилевичъ* Алекс. Ив., Царническая, 54, *Валинъ* Мих. Георг., Скрышницкая, 8, *Везинскій* Як. Моис., Сумская, 92, *Боровской* Вац. Стен., Гутянский заводъ, *Булгаковъ* Ив. Емел., Мало-Гончаров., 9, *Бѣлый* Алекс. Мих., Ярославская, 25, *Валицъ* Бор. Як., Ключковская, 43, *Варшавскій* Сем. Влад., Зміевская, 4, *Василенко-Иваницкій* Ник. Як., Дмитріевская, 22, *Валковинскій* Копр. Копр., Дѣвичья, с. д., *Воронинъ* Ник. Плат., Скрышницкая, 10, *Виленскій* Маркъ Григ., *Гинзбургъ* Бор. Влад., Скобелевская, 26, *Глуценко* Влад. Коз., Екатеринославскій пер., 13, *Головинскій* Андр. Ив., Славянекъ, *Горбунковъ* Вас. Петр., Скобелевская, 26, *Демковъ* Алекс. Тит., Чернышевская, с. д., *Денисовъ* Алекс. Алекс., Кузнечная, 21, *Дженъсовъ* Серг. Алекс., Михайловскій пер., 7, *Долженковъ* Ник. Алекс., Москалев., 45, *Домрачевъ* Петръ Ѳед., Старо-Московская, 19, *Забугскій* Ник. Алекс., Дворянская, 3, *Зайцевъ* Мих. Ѳед., Петечинская, 54, *Заламатьевъ* Влад. Вас., Михайловская, 15, *Зеленскій* Конст. Мих., Дѣвичья, 6, *Ивановъ* Мих. Папкр., Ст.-Мясницкая, с. д., *Иваницкій* Влад. Плат., Митроносицкая, 43, *Иваньшинъ* Петръ Пав., Воронежъ, *Ильинъ* Серг. Дм., Куликовская, 16, *Иовифовичъ* Арк. Бор., Сумская, 21—23, *Казминъ* Петръ Ив., Рымарская, 17, *Карасикъ* Григ. Петр., Николаевская, 6, *Каревъ* Тих. Ив., Мало-Гончаровская, 41, *Каринскій* Ник. Серг., Донецъ-Захаржевская, 2, *Квятковскій* Алекс. Алекс., Гончаровская, с. д., *Квятковскій* Влад. Алекс., Гончаровская, с. д., *Кисличенковъ* Ник. Зах., Призмѣровская, с. д., *Клоповъ* Мих., Ив., Остро-гожскъ, *Козловъ* Серг. Алекс., Сумская, с. д., *Козубскій* Ант. Цез., Бурсацкій пер., 2, *Коленскій* Вас. Ник., Донецъ-Захаржевская, 2, *Котляровъ* Конст. Филип., Кузнечная, 54, *Криворучко* Ив. Павл., Вознесенская пл., 19, *Круссеръ* Влад. Алекс., Зміевская, 4, *Кудрявцевъ* Мих. Бор., Петечинская, 43, *Кудрявцевъ* Викт. Мих., г. Воронежъ, *Кулжинскій* Петръ Плат., Скобелевская пл., 29, *Куликовъ* Бор. Павл., Николаевская, 20, *Куржи-Кушнаревъ* Кир. Савв., Сумская, 2, *Лазаревъ* Сем. Конст., Ветеринарная, 13, *Лашкевичъ* Валер. Валер., Чеботарская, 23, *Левинсонъ* Осипъ Сам., Классическая, 4, *Лесенко* Дам. Вас., *Ляховичъ* Фран. Ант., Чеботарская, 17, *Лившицъ* Лев. Сем., *Любицкій* Вал. Фед., Скобелевская пл., 22, *Мангуби* Авр. Вен., Ярославская, *Масловскій* Конст. Конст., Подгорная, 10, *Марковъ* Ник. Павл., Рымарская, 2, *Месняевъ* Христ. Христ., Сумская, 19, *Месняевъ* Ник. Христ., Михайловская, д. Бураса, *Мейлаховскій* Мих. Влад., Старо-Московская, 15, *Михновскій* Ник. Ив., Скобелевская пл., 19, *Моллеръ* Алекс. Ив., Вознесенская, 10, *Моревъ* Ник. Ив., Конторская, 16, *Московъ* Евг. Алекс., Пушкинская, 4, *Мочульскій* Влад. Цирил., *Немеровскій* Алекс. Яковл., Донецъ-Захаржевская, 2, *Носалевичъ* Мих. Ив., Михайловская, 15, *Орловъ* Алекс. Ник., Костюринскій пер., 5, *Орианскій* Моис. Григ., Рымарская, 25, *Павловъ* Алекс. Конст., Усовская, 3, *Падсревскій* Рич. Ив., Рымарская, 17, *Пащенко* Вяч. Ник., Мѣщанская, 7, *Пенскій* Ив. Алекс., Максимілиановская, с. д., *Переверзевъ* Леон. Ник., Подольскій пер., 7, *Перешивайловъ* Конст. Алекс., Скобелевская пл., 23, *Подобѣдовъ* Алекс. Андр., Николаевская, 4, *Познанскій* Ник. Ник., Подгорная, 2, *Познанскій* Викт. Ник., Подгорная, 2,

Поповъ Григ. Филш., Конная, 10, *Поповъ* Митр. Степ., Конторская, 34, *Прокоповичъ* Алекс. Яковл., Скобелевская пл., с. д., *Проскурниковъ* Ник. Вас., Епархіальная, 7, *Пушкаревъ* Бор. Герм., Московская, 7, *Пушковъ* Пав. Григ., Чернышевская, с. д., *Расторгуевъ* Влад. Андр., Дмитриевская, 22, *Раппъ* Евг. Ив., *Рейхель* Мих. Иосиф., Царницынская, 78, *Рудинскій* Бор. Андр., Ярославская, 23, *Рогачевскій* Серг. Льв., Рымарская, с. д., *Рубинштейнъ* Левъ Яковл., Театральная пл., с. д., *Рубинштейнъ* Як. Львов., Сумская, 26, *Скилоти* Ант. Иос., Сумская, д. Лихошина, *Спасскій* Фед. Вас., Зміевская, 4, *Станиславскій* Як. Степ., Пушкинская, 31.

Государственный Контроль.

Контрольная Палата.

Ветеринарная, 4.

Управляющій Палатою *Михайловъ* Алекс. Дмитр., действ. ст. сов., Бассейная, 11. Старшіе ревизоры: *Корженевскій* Иос. Кеав., ст. сов., уг. Карзинской и Мироносицкой, 4/61, *Конаковъ* Вас. Вас., кол. асе., Запковская, 105. Младшіе Ревизоры: *Моцакъ* Петр. Ал., кол. сов., Батуринская, 6, *Афанасьевъ* Пав. Пл., надв. сов., Ивановская, 25, *Войновичъ* Ал. Ник., надв. сов., Клочковская, 54, *Земанъ* Франц. Нв., кол. ас., Рогатинскій, 4, *Лертцеръ* Ник. Фед., надв. сов., Дѣвичья, 4. Секретарь *Красковскій* Ал. Карл., кол. секр., Песчанская, 24. Помощи. Ревизора: *Рокитянскій* Левъ Андр., надв. сов., Ивановская, 25, *Овчинниковъ* Серг. Пл., надв. сов., Б.-Москалевская, 58, *Стадниукій* Фед. Григ., кол. асе., Моцная, 27, *Мечниковъ* Ил. Ил., надв. сов., Молочный въездъ, 5, *Рышковъ* Леон. Алекс., кол. ас., въ уездѣ, конецъ Епархіальной, *Физжанъ* Влад. Нв., кол. ас., Б.-Панасовская, 15, *Полонскій* Мих. Андр., кол. ас., Квиткинская, 3, *Спановскій* Борис. Павл., тит. сов., Б.-Панасовская, 14, *Кибальниковъ* Конст. Алекс., кол. секр., Украинская, 9. Исп. об. помощ. ревиз.: *Барскій* Ив. Андр., н. ч., Воскресенская, 34, *Будько* Нв. Сем., кол. рег., Клочковская, 46, *Ивановъ* Серг. Ник., н. ч., Б.-Москалевская, 30. Счетные чиновники: *Поливановъ* Петръ Вас., кол. ас., М.-Гончаровская, 6, *Носковъ* Мих. Алекс., тит. сов., Конная, 43, *Діаконенко* Влад. Дмитр., кол. секр., Рымарская, 9, *Новиковъ* Еф. Бор., кол. рег., Московская, 21, *Вышемирскій* Ник. Павл., губ. секр., Батуринская, 5, *Блжогрестскій* Паул. Алекс., губ. секр., Ивановская, 23, *Мельницкій* Влад. Алекс., кол. ас., Усовская, 9, *Болховитиновъ* Ив. Иос., кол. секр., Карповская, 16, *Луценко* Паул. Прокоф., кол. рег., Бѣлгородская, 47, *Рыжковичъ* Лука Георг., штабсъ-капит., Основа. Журналистъ и архивариусъ *Слисенко* Викт. Павл., н. ч., Конная, 24.

Контроль Южныхъ желѣзныхъ дорогъ.

Екатеринославская ул., 1. Телеф. № 146.

Главный контролеръ *Челатовъ* Вас. Онег., дѣйст. стат. сов., Подгорная, 11. Помощи. его: *Трофимовъ* Конст. Тимоф., горн. инж. стат. сов., Конторская, 56. *Кунделековъ* Тимоф. Петр., кол. сов., Леусовскій п., 9. Старшіе контролеры: *Мадатовъ* Ник. Петр., стат. сов., Харенскій пер., 10. *Ставропольскій* Алекс. Павл., стат. сов., Юрьевскій пер., 10. *Рексъ* Ник. Карл., кол. сов., Пекринская, 59. *Сьблеукий* Алекс. Юсеф., кол. сов., Батуринская, 27. *Фершко* Алекс. Яков., кол. сов., Чеботарская, 59. *Григоровичъ* Ник. Авраам., надв. сов., Москалевка, Украинская ул., 9. *Васильевъ* Алекс. Вас., надв. сов., Старо-Мяеницкая, 18. Контролеры: *Наставинъ* Плат. Плат., кол. сов., Михайловская, 36. *Шимановскій* Конст. Степ., кол. сов., при станціи Бѣлгородъ. *Кологривовъ* Ник. Ник., кол. сов., при станціи Александровскъ. *Писаревскій* Серг. Дан., кол. сов., Зміевская 28. *Славинскій* Ник. Петр., кол. сов., Юрьевская, 15. *Ромась* Андр. Ив., кол. сов., Екатеринославская, 85. *Соколовъ* Вас. Ив., кол. сов., при станціи Кременчугъ. *Делла-Восъ* Алекс. Людв., кол. сов., Чеботарская, 59. *Миксимовичъ* Фед. Плат., кол. сов., Скобелевская, 15. *Ивановъ* Ник. Алекс., кол. сов., при станціи Бѣлгородъ. *Прокофьевъ* Леон. Мих., кол. сов., при станціи Николаевъ. *Проскуряковъ* Всев. Ив., надв. сов., Гордѣнк., 8. *Вестфаленъ* Вас. Ив., над. сов., при ст. Александровскъ. *Шульце* Пав.—Вильг.—Германъ Густов.—Кар., надв. сов., Старо-Московская, 24. *Михайловъ* Ив. Конст., надв. сов., Губернаторская, 24. *Колчинъ* Георг. Яковл., надв. сов., Пекринскій въѣздъ, 4. *Капустинскій* Конст. Яковл., кол. асс., Ярославская, 24. *Томаровичъ* Леон. Антон., кол. асс., при ст. Карачевка, дача Щербинина. *Окуличъ* Ив. Ив., тит. сов., Лермонтовская, 14. Помощи. контролера: *Лобода* Тимоф. Мих., надв. сов., Москалевская, 77. *Песковъ* Лук. Ник., надв. сов., Лермонтовская, 8. *Куколь-Яснопольскій* Серг. Конст., надв. сов., при ст. Александровскъ. *Скобѣевъ* Георг. Фед., надв. сов., Михайловская, 28. *Бѣляевскій* Влад. Андр., надв. сов., Поселокъ „Южный“ с. домъ. *Аксеновъ* Конст. Льв., надв. сов. Б.-Панасовская, 100. *Гамперъ* Дмитр. Вильг., надв. сов., Примѣровская, 14. *Каплуновскій* Георг. Вас., надв. сов., станціи Рыжовъ, дача Бондаренко. *Степура-Сердюковъ* Григ. Алекс., надв. сов., Чеботарская, 41. *Нагородскій* Гав. Игнат., надв. сов., село Артемовка. *Фостъ-Дозиченко* Викт. Степ., при ст. Мелитополь. *Соколовскій* Влад. Ник., надв. сов., Полтавскій въѣздъ. *Рубенко* Серг. Петр., надв. сов., Зміевская, 18. *Эссенгаузенъ* Ив. Алекс., надв. сов., Основа, домъ Климова. *Ключаревъ* Пет. Юсеф., надв. сов., при ст. Александровскъ. *Навроцкій* Вас. Петр., надв. сов., при ст. Бѣлгородъ. *Гришневъ* Алекс. Ник., кол. асс., при ст. Знаменка. *Ионкинъ* Мих. Пав., кол. асс., при ст. Славянекъ. *Гербоьевъ* Влад. Ефр., кол. асс., Карповская, 7. *Булатовъ* Пет. Энам., кол. асс., при ст. Покатиловка. *Подолжикъ* Мак. Мих., кол. асс., Рыжовскій пер., 3. *Федоровъ* Ив. Як., кол. асс., Скрипицкая, 3. *Коньковъ* Петр. Тим., кол. асс., Основа, Балашовская, 26. *Шидокирскій* Пав. Авк., кол. асс., Запковская, 3. *Гутовскій* Пав. Мат., кол. асс., предмѣст. Качановка. *Рѣдинъ* Мих. Алекс., кол. асс., Театральнй пер., 11. *Лукасевичъ* Влад. Ив., кол. асс., Гончаровскій бул., 2. *Потопчинъ* Влад. Дмитр., кол. асс., Мало-Гончаров-

ская, 25. *Коваленко* Влад. Антон., тит. сов., Владимирская, 59. *Двукраевъ* Алексе. Арс., тит. сов., Царицынская, 40. *Шкляревскій* Тих. Дмитр., тит. сов., при ст. Полтава. *Лысенко* Алексе. Ник., тит. сов., Скрыницкая, 13. *Издебскій* Мар. Север., тит. сов., ст. Кременчугъ. *Кинкинъ* Георг. Сем., тит. сов., конецъ Некренской. *Булгаковъ* Дмит. Митр., тит. сов., при ст. Севастополь. *Шипиловъ* Ив. Ис., тит. сов., Конторекая, 69. *Михайловскій* Георг. Павл., тит. сов., при ст. Славянскъ. *Терлецкій* Ник. Петр., тит. сов., при ст. Бѣлгородъ. *Бабицкій* Григ. Вас., тит. сов., при ст. Кременчугъ. *Шпека* Бор. Анд., тит. сов., при ст. Кременчугъ. *Плакса-Ивановичъ* Пав. Фед., тит. сов., Москалевка, Гостинная, 20. *Михайловскій* Алексе. Пв., тит. сов., Колодезный пер., 25. *Никитскій* Викт. Смараг., тит. сов., при ст. Николаевъ. *Дробязко* Леон. Павл., кол. секр., Карповскій пер., 11. *Поляковъ* Петр. Калли., кол. секр., при ст. Панютино. *Шаповалъ* Дмитр. Яков., кол. секр., Семинарская, 27. *Крушедольскій* Вас. Ив., инж.-техн., кол. секр., Мирноосницкая, 39. *Вознесенскій* Ник. Алексе., кол. секр., Подгорная, 11. *Волошиновъ* Андр. Евдок., тит. сов., при ст. Смородино. *Кондра* Евг. Пл., кол. секр., Москалевка, Владимирская, 29. *Фонъ-Бриксенъ* Антон. Конст., кол. секр., при ст. Покатиловка. *Честныйшій-Барышевскій* Конст. Вас., кол. секр., при ст. Николаевъ. *Сафроникъ* Фед. Степ., кол. секр., при ст. Славянскъ. *Вышемирскій* Петр. Ник., кол. секр., Скрыницкая, 9. *Новицкій* Георг. Ант., кол. секр., Залютинская, 8. *Страховъ* Вас. Алексе., кол. секр., Старо-Мясницкая, 18. *Кирьевъ* Алексе. Алексе., кол. секр., при ст. Феодосія. *Тимофеевъ* Серг. Вал., кол. секр., разъездъ Артемовка. *Савицкій* Адол. Ант., кол. секр., при ст. Рыжовъ. *Бѣлецкій* Георг. Алексе., губ. секр., поселокъ „Южный“, *Гладковъ* Левъ Ник., губ. секр., Дмитриевская, 12. *Носковъ* Влад. Кар., губ. секр., при ст. Покатиловка. *Гавриловъ* Мих. Сем., губ. секр., Дмитриевская, 24. *Крысенко* Фед. Фед., губ. секр., Царицынская, 25. *Прокоповичъ* Ник. Пв., губ. секр., при ст. Севастополь. *Викторовъ* Влад. Алексе., губ. секр., Гостинная, 12. *Климовъ* Серг. Лонг., губ. секр., Воскресенская, 38. *Прокошинокъ* Фед. Иосиф., губ. секр., Холодногорскій пер., 6. *Турасевичъ* Андр. Ив., губ. секр., Скрыницковская, 47. *Денисенко* Мих. Павл., Екатерининская, 44. *Сушковъ* Степ. Яков., губ. секр., Некринская, 27. *Варооломеевъ* Пав. Пав., губ. секр., Петинская, 5. *Григорьевъ* Вяч. Алексе., губ. секр., Петровскій п., 18. *Гридинъ* Алексе. Алексе., губ. секр., Карповская, 16. *Богославскій* Ник. Ник., губ. секр., Юрьевск., 14. *Федоровскій* Вас. Троф., губ. секр., Холодногорск. п., 3. *Радочинскій* Пв. Андр., губ. секр., Владимирская, 3. *Березной* Ник. Пв., губ. секр., Царицынская, 24. *Константиновъ* Ив. Вас., кол. секр., Основа, *Бассарабъ* Ив. Серг., кол. рег., Новоселовская, 9. *Воронинъ* Ник. Петр., кол. рег., Екатеринославская, 37. *Борисовъ* Георг. Дмитр., кол. рег., Рымарская, 26. *Бахмовъ* Дмитр. Ив., кол. рег., при станц. Полтава. *Векленко* Клав. Ив., кол. рег., Вознесенская пл., 11. *Крекшинъ* Пав. Степ., кол. рег., Холодная гора, Залютинская, 21. *Жуксвъ* Ив. Фед., кол. рег., Поселокъ „Высокій“, *Ткаченко* Пав. Льв., кол. рег., при станц. Александровскъ. *Полупанъ* Пав. Фед., кол. рег., Поселокъ „Зеленый Гай“, *Блоковъ* Ив. Андр., кол. рег., Петинскій пер., 15. И. о. помощи контролера: *Думницкій* Иос. Иос., н. ч., при станц. Люботинъ, соб. хуторъ, *Бибановъ* Дмитр. Ром., н. ч., Валерьяновская, 103, *Навроцкій* Ник. Петр., н. ч., Скобелевская площ., 26, *Липинъ* Павл. Петр., н. ч., при ст. Славянскъ, *Григоровичъ* Дан. Фед., н. ч., Столярный пер., 5, *Даниловъ* Серг. Ал.,

н. ч., Мошная, 23/6, *Шевченко* Петр. Алекс., н. ч., Владимирская, 29
Скородинскій Влад. Ник., н. ч., при станц. Кременчугъ, *Еременко* Ал.
 Давыд., н. ч., Жандармская пл., 18, *Штангеевъ* Феоф. Фед., н. ч., Мор-
 двиновскій пер., 24, *Хижняковъ* Цав. Ив., н. ч., Жандармская площ., 3,
Сычкинъ Мих. Алекс., н. ч., Тихоновская, 18, *Гридинъ* Вален. Алекс.,
 н. ч., Карповская, 16, *Пчельниковъ* Влад. Леонид., н. ч., Подгорная, 14,
Оберемко Иос. Иосиф., н. ч., Старо-Московская, 62. Счетные чиновники:
Гордынскій Вас. Григ., кол. ас., Павловка, *Шманевскій* Иос. Сем., кол.
 ас., Холодная гора, Профзая, 50, *Ятвинскій* Петръ Григ., кол. ас., при
 станц. Люботинъ, *Лесевичскій* Влад. Ром., кол. ас., Конная, 20, *Антошев-*
скій Петръ-Казим. Бронисл., кол. секр., Соляниковскій пер. 8, *Майеръ*
 Мих. Вас., кол. секр., Чеботарская, 6, *Черняковскій* Фед. Григ., кол. секр.
 Залютинская, 21, *Думницкій* Ив. Иос., губ. секр., при станц. Люботинъ,
Заплавскій Адол. Христ., губ. секр., Книшевскій пер., 5/2, *Бялозеровъ*
 Гавр. Дм., кол. рег., Грековская, 72, *Григорьевъ* Фед. Фед., кол. рег.,
 при станц. Рыжовъ. П. о. счетн. чиновн.: *Поляковъ* Ив. Леонт., н. ч.,
 Основа, *Бяляскій* Ник. Андр., н. ч., Поселокъ „Южный“, *Яковлевъ*
 Фил. Фил., н. ч., Рудаковскій пер., 40, *Сулковскій* Мих. Алекс., н. ч.,
 Большая Гончаровская, 41, *Яцковскій* Ник. Алекс., н. ч., Мордвинковскій
 пер., 7, *Радченко* Ник. Гул., н. ч., Основа, Сухаревскій пер., 1, *Нели-*
пенко Серг. Ив., н. ч., Основа, *Щербинскій* Вас. Алекс., н. ч., Пассаажъ,
 150, *Масловскій* Ник. Георг., н. ч., Поселокъ „Высокій“, *Панасенко*
 Петръ Тарас., н. ч., Колодезный пер., 18, *Захаровъ* Григ. Ив., н. ч.,
 Кульбицкій пер., 13, *Соколовскій* Евг. Ник., н. ч., Воскресенская, 10,
Рябуха Ив. Дмитр., н. ч., Цыгаревскій пер., 18, *Сулимовскій* Алекс.
 Вас., н. ч., Основа, *Николенко* Ант. Яковл., н. ч., Семинарская, 17, *Ска-*
ченко Мих. Алекс., н. ч., Ивановка, Сахаро-Заводекая, 32, *Яковлевъ* Серг.
 Филин., н. ч., Токовая, 42, *Авраменко* Фед. Павл., н. ч., Старо-Мясниц-
 кая, 11, *Талалаевъ* Фед. Мих., н. ч., Мало-Гончаровская, 35, *Чащинскій*
 Клавд. Густав., н. ч., Леусовскій пер., 11, *Колесниченко* Алекс. Петр.,
 н. ч., Старо-Московская, 25, *Петижъ* Мих. Павл., н. ч., Поселокъ „Высо-
 кій“, *Сыдииковъ* Влад. Вас., н. ч., Большая Панасовская, 3, *Костинъ* Вас.
 Андр., н. ч., Кладбищенская, 8.

Министерство Военное.

Штабъ 10-го армейскаго корпуса.

Старо-Московская, 12.

Командиръ корпуса *Сиверсъ* Фед. Вас., ген.-лейт., Садово-Куликов-
 ская, 5. Инспекторъ *Долговъ* Алекс. Алекс., ген.-лейт., Сумская, д. За-
 славской. Начальникъ штаба *Клембовскій* Влад. Напол., генер.-майоръ.
 Штабъ-офиц. для поруч. *Прохоровъ* Серг. Дм., подп., Михайловская, 29.
 Старшіе адъютанты: *Трухачевъ* Сер. Мих., капит., Юрьевскій пер., 7,

Коротковъ Ив. Конст., шт.-капит., Леусовскій пер., 13. *Корчакъ* Алекс. Плат., шт.-капит., Епархіальная, 45. Прикоманд. къ шт. корпуса *Рудакъ* Алекс. Алекс., шт.-капит., Никитинскій пер., 22. Корпусный врачъ *Франціусъ* Евг. Ив., д. ст. сов., уг. Михайловской и Скобелевской пл., 21—17. Корпусный ветеринаръ *Чабутъ* Алекс. Егор., стат. сов., Губернаторская, 18. Прикомандиров. къ штабу корпуса *Коломейцевъ* Ив. Вас., шт.-капит., Екатеринославская, 111.

Управление 10-й кавалерійской дивизіи.

Епархіальная, 37.

Начальникъ дивизіи *Раухъ* Георг. Отгон., генер.-лейт., Сумская, 54. Командиръ 2-й брига. *Хитрово* Влад. Мих., ген.-м., Епархіальная, 42. Начальникъ штаба *Черячукинъ* Алекс. Вас., полковн., Басейная, 14. Дивизионный интендантъ *Макаровъ* Вас. Вас., подполк., Царицынская, 5. Старшіе адъютанты: *Чернявскій* Анан. Яковл., капит., *Мартосъ* Влад. Григ., Сумская, 28.

Штабъ 31-й пѣх. дивизіи.

Старо-Московская, 74.

Начальникъ дивизіи *Бухольцъ* Влад. Георг., генер.-лейт., Военное собраніе. Командиръ 1-й брига. *Думбадзе* Ник. Ант., ген.-м., Сумская, 63. Командиръ 2-й брига. *Вачнадзе* Авр. Георг., ген.-м., князь, Конная пл., 20. Начальникъ штаба *Венецкій* Юр. Ник., полковн., Мирноосницкая, 65. Дивиз. интенд. *Долгий* Влад. Ник., капит., Царицынская, 18. Старш. адъютанты: *Гудзенко* Пл. Алекс., капит., Военное собраніе. *Студенцовъ* Θεодор. Ник., шт.-капит., Ярославская, 32, *Коломейцевъ* Георг. Вас., Старо-Московская, 74.

Управление Начальника Харьковской мѣстной бригады.

Михайловская, 50.

Начальникъ бригады *Балачинскій* Зах. Алекс., ген.-лейт., Пушкинская, 79. Дежурный штабъ-офицеръ *Горбаневъ* Григ. Сем., полковн., Петинская, 20. Старшіе адъютанты: *Сухино* Евг. Ник., капит., Михайловская, 45. *Кречуновичъ* Ник. Карл., капит., Михайловская, 50.

Управление 3-й бригады кавалерійскаго запаса.

Пескринская, 36.

Начальникъ бригады *Альмовъ* Апол. Алекс., ген.-м., Пушкинская, 45. Старшій адъютантъ *Багрецовъ* Серг. Ник., шт.-ротм., Пескринская, 36.

Штабъ Харьковск. района войскъ охраны.

Садово-Куликовская, 5.

Начальникъ войскъ района охраны *Сиверсъ* Фад. Вас., генер.-лейт., Садово-Куликовская, 5, телеф. 490. За п. д. нач. штаба района *Горбаневъ* Григ. Сем., полковн., Петинская, 20, телефоны 504, 512 и 513. За п. д. адъютанта *Ноздрачевъ* Петр. Вас., шт.-капит., Садово-Куликовская, 5.

Харьковское Комендантское Управленіе.

Садово-Куликовская, 5.

Начальникъ гарнизона *Сиверсъ* Фад. Вас., генер.-лейтен., Садово-Куликовская, 5, телеф. 490. П. д. коменданта *Горбаневъ* Григ. Сем., полковн., Петинская, 20, телеф. №№ 504, 512 и 513. П. д. комендан. адъют. *Ноздрачевъ* Петр. Вас., шт.-капит., Садово-Куликовская, 5. *Марсовъ-Тиховскій* Влад. Аким., Мало-Гончаровская, 4.

121-й пѣхотный Пензенскій полкъ.

Вознесенская площ., 9.

Командиръ полка *Горскій* Алекс. Ник., полковн., Михайловская, 29. Начальн. хоз. час. *Краснокутскій* Григ. Ант., подполк., Б.-Москалевка, 57. Полков. адъютантъ *Наставинъ* Ник. Плат., шт.-капит., Запковская, 111. Дѣлопроиз. хоз. час. *Вернигора* Пв. Юс., надв., совѣт., Сирохинская, 21. Полковой казначей *Краснокутскій* Алекс. Ант., надв. сов., Б.-Москалевка, 57. Дѣлопроизв. полкового суда *Тимченко* Мих. Вас., шт.-капит., Грековская, 14. Полковой квартирм. *Харченко* Тим. Филип., губ. секр., Столярный пер., 19.

122-й пѣхотный Тамбовскій полкъ.

Старо-Московская, 34.

Командиръ полка *Молчановъ* Сем. Егор., полков., Епархіальная, 45. Старшіе штабъ-офицеры: *Богаевскій* Влад. Ник., полков., Конная, 10, *Шуваловъ* Григ. Степ., полков., Дворянская, 5, к-рь 3 батал. *Медеръ* Вас. Влад., подполк., Скрышненская, 15, н-къ хозяйст. части *Смирновъ* Серг. Влад., подполк., Царицынская, 9, к-рь 1 бат. *Сукачевъ* Дм. Фед., подполк., Мироносицкая, 89, к-рь 2 батал. *Рытовъ* Ив. Евграф., подполк., Михайловская, 4, к-рь 15 роты *Кропотовъ* Вас. Ипат., кап., Царицынская, 33, н-къ

учебн. к-ды *Павловъ* Алек. Алекс., кап., Монастырская, 4, к-рѣ 10 роты *Дмитріевъ* Конст. Яков., кап., Рыжовскій пер., 7, к-рѣ 12 роты *Кряжевъ* Ив. Архип., кап., Зміевская, 8, к-рѣ 5 роты *Штанковъ* Вас. Конст., кап., Зміевская, 37, к-рѣ 16 роты *Марковскій* Левъ Алекс., кап., Молчановскій пер., 7, к-рѣ 8 роты *Баранниковъ* Мих. Серг., кап., Конторская, 68, к-рѣ 7 роты *Юлишинъ* Конст. Мих., кап., Пикитинскій пер., 18, к-рѣ 6 роты *Цуриковъ* Ив. Алекс., кап., Старо-Московская, 31, к-рѣ 3 роты *Нечаевъ* Паул. Лавр., кап., Старо-Московская, 69, к-рѣ 9 роты *Квятковскій* Серг. Тит., кап., Старо-Московская, 79, к-рѣ 14 роты *Ромашикевичъ* Вал. Дм., кап., Конторская, 9, к-рѣ 4 роты *Усубовъ* Ибраг.-Ага, кап., Михайловская, 3, *Малукаловъ* Георг. Ив., кап., Дворянская наб., 6, к-рѣ 1-й роты *Орлицкій* Альф. Людвиг., кап., Дѣвичья, 5, к-рѣ 2-й роты *Космачевъ* Мих. Алекс., кап., Молочная, 7, к-рѣ 13 роты *Лутохинъ* Бор. Мих., кап., Садовая, 8. Младшіе офицеры: *Феопемитовъ* Феоп. Феоп., штаб.-кап., Вознесенская, 6, *Морозъ* Андр. Тим., штаб.-кап., Михайловская, 29, к-рѣ нестр. роты *Сорокинъ* Мих. Мих., штаб.-кап., Михайловская, 29, н-къ пулем. к-ды *Рейнгардъ* Ник. Юл., штаб.-кап., Примѣровская, 3, *Крестини* Ив.-Ад. Эдуар., штаб.-кап., Святодуховская, 7, *Степманъ* Алекс. Абрам., штаб.-кап., Скобелевская, 31, *Корейша* Алек. Яковл., штаб.-кап., Петинская, 5, *Додукаловъ* Викт. Степ., штаб.-кап., Екатеринпославская, 8, *Держачъ* Троф. Ил., штаб.-кап., Царицынская, 52, н-къ глаз. к-ды *Ильгардъ* Иос. Петр., штаб.-кап., Вознесенская, 11, *Соколовъ* Леон. Ник., штаб.-кап., Ключковская, 31, *Яценко* Ник. Троф., штаб.-кап., Петинскій пер., 7, *Зоценко* Леон. Яковл., штаб.-кап., Старо-Московская, 57, *Павловодъ* Ив. Тим., штаб.-кап., Петеченскій пер., 26, *Чачанидзе* Сол. Алекс., штаб.-кап., Юрьевскій пер., 5, *Чачіевъ* Георг. Мих., штаб.-кап., Монастырская, 6, полков.-адъют. *Груевъ* Дм. Дм., Вознесенская пл., 16, *Савицкій* Стан.-Фран. Влад., штаб.-кап., Царицынская, 55, *Огіевскій-Охотскій* Серг. Ник., штаб.-кап., Александровская наб., 6, *Броваръ* Ив. Ив., штаб.-кап., Зміевская, 26, *Товстопятъ* Серг. Клим., штаб.-кап., Скобелевская пл., 3, *Раттэль* Евг. Иос., штаб.-кап., Старо-Московская, 85, *Дудниковъ* Алекс. Павл., штаб.-кап., Гордѣвская, 25, *Ловягинъ* Ник. Ник., штаб.-кап., Царицынская, 33, *Митрофановъ* Юр. Бор., штаб.-кап., Царицынская, 64, *Кедровскій* Петр. Вас., штаб.-кап., Токовая, 35, *Протасовъ* Алекс. Никол., штаб.-кап., Старо-Московская, 68, *Марковскій* Мих. Алекс., шт.-кап., Сомовская, 25, *Малковъ* Алекс. Як., шт.-кап., Военная, 18, *Смѣльницкій* Серг. Мих., штаб.-кап., Аптекарекій пер., 9, *Богдановъ* Всев. Конст., штаб.-кап., Скобелевская, 2, *Чугаевъ* Влад. Вас., штаб.-кап., Примѣровская, 18, *Чернявскій* Влад. Влад., штаб.-кап., Скрыпичская, 5, *Троицкій* Ив. Алекс., н-къ к-ды связи *Рытовъ* Левъ Евграф., штаб.-кап., Михайловская, 4, *Чамара* Фед. Алек., штаб.-кап., Юрьевская, 10, *Секерясицкій* Алекс. Ив., штаб.-кап., Юрьевская, 28. Зав. школ. подпр. *Козьменко* Алекс. Вас., штаб.-кап., Примѣровская, 21. Поручики: *Уваровъ* Евг. Андр., Царицынская, 3, *Орловъ* Мих. Фед., Мордвинов. пер., 14, дѣлопр. полк. суда *Петровъ* 1-й Мих. Конст., Примѣровская, 21, *Поповъ* Леонт. Гавр., Николаевская, 10, *Петровъ* 2-й Петр. Вас., Монастырская, 29, *Булаткинъ* Конст. Алекс., гостиница Россія, н-къ к-ды развѣд. *Лубяницкій* Ив. Зах., Пикитинскій пер., 18, *Терлецкій* Алекс. Виктор., Пикитинскій пер., 5, помощ. полк. адъют. *Войденковъ* Вал. Ник., Гордіенковская, 50, *Казанжи* Ярос. Фом., Пикитинскій, пер., 17, *Даукишъ* Петр. Ян., Гордіенковская, 50, завѣд. дивизион. обозомъ *Остроглазовъ*

Ант. Ив., Петечинская, 4, *Фадѣичевъ* Влад. Вас., Старо-Московская, 57, *Саакадзе* Алекс. Алекс., князь, Бѣлгородская, 27. Подпоручики: *Георгиевскій* Алек. Алекс., Сомовская, 12, *Потаповичъ* Евг. Леонт., Царицынская, 9, *Корніенко* Дм. Евс., Скобелевская, 10, *Зобнинъ* Конст. Ив., Ключковская, 62, *Ивановъ* 1-й Ник. Авт., Конная пл., 6, *Домбровский* Мих. Алекс., Гордіенковская, 50, *Петровъ* Серг. Алекс., Скобелевская пл., 10, *Марцелли* Влад. Ив., Скобелевская пл., 31, *Ивановъ* 2-й Конст. Степ., Молочная, 11. Прапорщики: *Гурскій* Серг. Конст., Михайловская, 36, *Петерсонъ* Влад. Петр., Москалевская, 5, *Цыбулевскій* Бор. Ман., Петечинская, 9. Старшій врачъ *Новалевскій* Ив. Дм., ст. сов., Вознесенская пл., 12. Младшіе врачи: *Кузнецовъ* Изм. Вас., кол. сов., уголъ Москалевск., 110, *Лагербежъ* Серг. Ив., кол. сов., Сумская, 46, *Левицкій* Мих. Іов., Университетская, д. мон., *Миرونчиковъ* Ив. Дан., надв. сов., Почтов. пер., 10. Завѣд. полк. лазарет. *Селезневъ* Григ. Яков., тит. сов., Михайловская, 25. Дѣлопр. по хоз. части *Пилуценко* Фед., Федот., Примѣровская, 21. Полковой казначей *Секерѣицкій* Іос. Онуф., Юрьевская, 28. Полков. квартирм. *Гольдштейнъ* Алекс. Осип., губ. сек., Почтов. пер., 15. Помощ. полк. каз. *Голубцовъ* Сам. Дмитр., губ. сек., Почтовый пер., 15. Завѣд. оружіемъ *Троицкій* Ник. Ив., над. сов., Ст.-Московская, 36. Священ. *Пигулевскій* Іуст. Алекс., Дворянская, 3.

124 пѣхотный Воронежскій полкъ.

Конная пл., 3.

Командиръ полка—*Эвальдъ* Евг. Васил., полк., уг. Святодуховской и Старо-Московской, 95. Полковой Адыютантъ *Якубовскій* Ад. Бек., шт.-кап., Конная пл., 3. Старшіе штабъ-офицеры: *Хлыстовъ* Ник. Ник., полковникъ, Тараеовская, 4, *Пономаревъ* Сем. Ник., полк., Мордвиновскій пер., 27, Командиръ 4 батал. *Даниловъ* Пав. Пол., подпол., Валеріан., 114, Командиръ 1 батал. *Дудинскій* Мих. Мих., подполк., Сумская, 33. Командиръ 2 батал. *Де-Тиллотъ* Влад. Фед., подполк., Конная, 41. Командиръ 3 батал. *Носковъ* Петръ Алекс., подполк., Петечинская 5. Начальникъ хозяйственной части *Погоскій* Став. Алекс., подполк., Почтовый пер., 13. Командиры: 3-й роты *Елифановичъ* Влад. Григ., капт., Муромосицкая, 59, 9-й роты *Велинскій* Евг. Влад., капит., Старо-Московская, 61, 13-й роты *Федоровъ* Ант. Степ., капит., Рыбасовская, 32, 5-й роты *Арсеньевъ* Петръ Мих., капит., Малиновская, 3, 12-й роты *Здоревскій* Пав. Иван., капит., Искринская, 7, 15-й роты *Ивановъ* Мих. Ник., капит., Чернышевская, 70, 14-й роты *Фокинъ* Влад. Дмит., капит., Искринскій пер., 10, 10-й роты *Цѣликовъ* Викт. Але., капит., Тараеовскій въѣздъ, 4, 8-й роты *Стриковъ* Мих. Захар., капит., Старо-Московская, 85, 7-й роты *Пчелинъ* Ник. Мих., капит., Старо-Московская, 48, 16-й роты *Шелеметьевъ* Мих. Ник., капит., Искринскій пер., 10, 1-й роты *Савишиниковъ* Степ. Степ., капит., Старо-Московская, 33, 2-й роты *Сассъ-Тисовскій* Вас. Ив., капит., Искринская, 2, 11-й роты *Викгорстъ* Пвл. Юльев., капит., Константиновскій пер., 4. Начальникъ учебной команды *Морозовъ* Григ. Фед., капит., Петинская, 45. Командиръ 6-й роты *Андерсонъ* Эмиль Петр., капит., Макензиановская, 7. Командиръ 4-й роты *Авдаковъ* Виктор. Мих., капит.,

Фесенковская, 3. Командиръ нестроевой роты *Фрей* Бол. Ив., шт.-капит., Монастырская, 6. Помощникъ начальн. хозяйственной части *Шингаревъ* Ник. Леон., шт.-капит., Верховский пер., 23. Начальникъ пулемет. ком., *Поповъ* Як. Яковл., шт.-капит., Примѣровская, 28. Завѣдывающій командой развѣдчиковъ *Гаручава* Солом. Мих., шт.-кап., Примѣровская, 28. Помощникъ полк. адъют., *Селезневъ* Пл. Вас., шт.-капит., Сосновская, 25. Дѣлопроизводитель полк. суда *Крыловъ* Влад. Ник., шт.-капит., Москов., 16. Начальникъ службы связи *Грушевой* Вас. Викт., поруч., Стар.-Моск., 64. Старшій врачъ *Волковичъ* Евг. Павл., кол. сов., Нетеченская, 20. Младшіе врачи: *Гальперинъ* Алекс. Яковл., кол. сов., Почтовый пер., 4; *Финогеновъ* Ник. Ник., кол. сов., Михайлов., 18, *Кладницкій* Ник. Фел., надв. сов., Старо-Мос., 26. Полковой Казначей *Новосельскій* Серг. Арх., кол. секр., Старо-Москов. 18. Помощн. полкового казначея *Клечковскій* Ник. Ник., губ., секр., Воронежскій пер., 5. Дѣлопроизводитель по хозяйственной части *Псаревъ* Опис. Каліоп., губ. сек., Конная, 3. Полковой квартирмейстеръ *Царамійчукъ* Мих. Амвр., кол. рег., Конная площ., 5. Полковой священникъ *Феликсовъ* Мих. Григ., Пекриенская, 31. Оружейный мастеръ *Шкляевъ* Ник. Сем., надв. сов., уголь Стар.-Моск. и Конной.

123 пѣхотный Козловскій полкъ.

Защковская, 101.

Командиръ полка *Саввичъ* Алекс. Серг., полков., Бассейная, 33. Полков. адъют. *Рязанцевъ* Мих. Алекс., поруч., Владимирская, 24. Начальн. хозяйств. час. *Ерофѣевъ* Дмитр. Ал., подпол., Квиткиенская, 20. Помощн. его *Арсеньевъ* Петр. Ник., поруч., Александро-Невск., 15. Дѣлопроизв. *Круликовскій* Ник. Осип., кол. ас., уголь Степной и Гостиной, 26. Казначей полка *Федоровъ* Пв. Пв., надв. сов., Воскресенская, 28. Помощн. его *Фролкинъ* Петръ Ник., кол. рег., Кіевская, 9. Квартирмейстеръ полка *Власенко* Фед. Фед., прап., Влад. 5. Командиръ нестроевой роты *Тюринъ* Серг. Петр., штабс-кап., Нетечинскій бульв., 6.

7-й саперный баталіонъ.

Баракы Краснаго креста.

Командиръ батал. *Ольшевскій* Ник. Нарц., полк., Сумская, 98. Помощн. его: *Александровъ* Влад. Степ., полк., Ивановская, 8, *Маіоровъ* Евг. Степ., подполк., Проектная, 9. Нач. хоз. части *Грофе* Леон. Густ., подполк., Бассейная, 3. Команд.: 1-й роты *Гиппенрейтеръ* Алекс., Феод., капит., Сумская, 92, 2-й роты *Черняковъ* Евг. Конст., капит., Сумская, 110, 3-й роты *Протопоповъ* Влад. Алекс., капит., Мирноспецкая, 3, В. Т. роты *Бенедиктовъ* Влад. Пл., капит., Сумская, 90. Начал. электроосв. ст. *Плетневъ* Алекс. Ник., капит., Чернышевская, 38. Младш. офиц. 3-й роты: *Зайцевъ* Серг. Мих., поруч., Каразненская, 15, 2-й роты *Волковъ* Вас. Ил., поруч., Мирноспецкая, 87, В. Т. роты *Абрамовъ* Вас. Ник.,

подпоруч., Чернышевская, 107, 1-й роты *Масютинъ* Ал. Ив., подпоруч., Госпитальная, 5, 1-й роты *Алексѣевъ* Конст. Конст., подпоруч., Сумская, 71, 3-й роты *Боголюбовъ* Кор. Григ., подпоруч., Мироносицкая, 80, 2-й роты *Чуйкинъ* Серг. Ник., подпоруч., Сумская, 90, 3-й роты *Радовичъ* Ст. Яков., подпоруч., Сумская, 90, 2-й роты *Савицкий* Алекс. Клемен., подпоруч., Госпитальная, 5.

1-й Оренбургскій казачій полкъ.

Петинская, 84, телеф. 1692.

Командиръ полка *Михайловъ* Андр. Ник., полковн., Аптекарекий пер., 36. Помощи. по строев. части *Полозовъ* Алекс. Ник., войск. старш., Аптекарекий пер., 25. Завѣдыв. хозяйств. *Круторожинъ* Ник. Петр., войск. старш., уг. Петинск. и Старобѣльск., 29. Полков. адъютантъ *Рохмистровъ* Фед. Ив., сотн., Державинская, 18. Дѣлопроизв. по хозяйств. части *Алексѣевъ* Ник. Пл., кол. секр., Державинская, 6. Старш. врачъ *Павловскій* Юс. Ник., ст. сов., Молочная, 23. Ветеринари. врачъ *Бартъ* Серг. Алекс., надв. сов., Старо-Моск., 57. Командиры: 1-й сот. *Кочуровъ* Шаги-Мурадъ Абдуль Ваган., есаулъ, Воронежск., 3, 2-й сотни *Половниковъ* Вас. Ник., есаул., угол. Святидуховской и Малиновской, 9—10, 3-й сотни *Зайцевъ* Вас. Агаф., есаул., Змиевская, 25, 4-й сотни *Рябовъ* Ил. Павл., подьес., Змиевская, 25, 5-й сотни *Крыловъ* Лев. Алекс., есаул., Державинская, 12, 6-й сотни *Полозовъ* Алекс. Андр., есаул., Петинский пер., 7. Полк. казнач. *Чулошниковъ* Алекс. Ив., сотн., Власовский пер., 16. Завѣдывающ. оруж. *Мурзиковъ* Алекс. Ив., подьес., Старобѣльская, 20.

Управление Завѣдывающаго передвиженіемъ войскъ по ж. д. Харьковскаго района.

Привокзальная площ., 103.

Завѣдывающ. передвиж. войскъ Харьков. района *Раттэль* Ник. Юс., генер. штаб. подполк., Старо-Московская, 52, Дѣлопроизвод. *Моренцъ* Всев. Вяч., капит., Верховский пер., 23. Офицеры для поруч.: *Чапкинъ* Ник. Ив., шт.-капит., Старо-Московская, 52, *Цыбульский* Ник. Яков., шт.-капит., Дворянская, 5, *Карташевъ* Мих. Вас., шт.-капит., Малиновская, 19, *Куксинъ* Григ. Андр., шт.-капит., Чернышевская, 23. Коменд. станц. Харьковъ *Войко* Ник. Ант., полковн., Верховский пер., 23.

Управление Харьковской Инженерной Дистанціи.

Дѣвичья, 8.

Начальникъ дистанціи *Моисѣевъ* Ник. Ник., воен. инж.-полк., г. Харьковъ. Помощ. его: *Лагоріо* Георг. Юс., воен. инж. подполков., Юрьевский пер., 10. Производители работъ: *Горожанскій* Всев. Плат., воен. инж., капит., г. Харьковъ, *Никифоровъ* Ник. Конст., воен. инж., капит., г. Чугуевъ. *Поляковъ* Мих. Апол., мѣст. инж., капит., Чернышевская, 63. Инженери. чиновн. *Ждановъ* Петр. Борис., г. Харьковъ.

Управленіе Корпуснаго Интенданта 10 армейскаго Корпуса.

Михайловскій пер., 4.

Корпусн. интендантъ *Букржевъ* Ник. Влад., полковн., ул. Гоголя 6. П. д. штабъ-оф-ра для порученій *Шеварня* Викт. Дм., капит., Скобелевская площ., 33. Бухгалтеръ *Малиновскій* Влад. Владисл., кол. сов., Газовая, 28. Дѣлопроизв.: *Завиновскій* Іос. Петр., колл. сов., Знаменская, 3. *Раковскій* Іос. Пгр., кол. асс. Патинская, 62, *Шаниковъ* Евг. Егор., губ. секр., Старобѣльская, 7.

Продовольственный Магазинъ.

Чернышевская, 1.

Смотритель *Максимовичъ* Серг. Ник., капит., Военная, 12.

Ремонтная Коммиссія Харьковскаго района.

Благовѣщенская, 26.

Предсѣдатель коммисіи *Багговуть* Ник. Ник. генер.-маіор., Благовѣщенская, 29. Постоян. члены коммисіи: *Раевскій* Арк. Влад., полков., Сердюковскій пер., 4. *Постниковъ* Дм. Дм., полковн., Мирносецкая, 58.

Харьковское Военное Собраніе.

Рымарекая, 14.

Предсѣдатель собранія *Бухгольцъ* Влад. Георг., генер.-лейт. Предсѣд. распорядит. комитета *Саввичъ* Алекс. Серг., полковн., Бассейная, 33. Хозяинъ собранія *Шуваловъ* Григ. Степ., полковн., Дворянская, 5. Казначей *Макаевъ* Георг. Лавр., князь, подполков., Конная, 20. Члены распорядительнаго комитета: *Ковалевскій* Леон. Апол., полковн., Владимірская 18, *Носковъ* Петр. Алекс., подполковн., Кузнечная, *Смирновъ* Серг. Влад., подполковн., Царицынская, 9, *Дудинскій* Мих. Мих., подполковн., Сумская, Инстит. благород. дѣвиць, *Коноховъ* Петр. Григ., подполковн., Маринская, 12, *Полозовъ* Алекс., Ник., войсков. старш., Аптекарекій пер., 25, *Дженгевъ* Дм. Дм., подполковн., Запковская, 103, *Бенедиктовъ* Влад. Ил., капит., Сумская, 90.

Харьковская Городская Гауптвахта.

Петинская, 78.

Наблюд. за гауптвахтой п. д. коменданта гор. Харькова *Горбаневъ* Григ. Сем., полковн., Петинская, 20. И. о. комендантскаго адъют. *Ноздрачевъ* Петр. Вас., шт.-капит., Садово-Куликовская, 5.

Конвойная Команда.

Кацарская, 60.

Начальникъ команды *Третьяковъ* Ник. Андр., подполк., Кацарская, 60. Младш. офиц.: *Тюринъ* Петр. Пв., шт.-капит., Карповская, 16, *Тереховка* Серг. Влад., поруч., Усовская, 20.

Харьковское Губернское Жандармское Управление.

Старо-Московская, 52.

Начальникъ управления *Рыковский* Ал. Ник., полков., Старо-Московская, 52. Адъютантъ управления *Гибертъ-Фонъ-Грейфенфельсъ* Бор. Ник., корн., Сумская, 26. Помощн. начальн. управления *Терентьевъ* Гер. Льв., подп., Епархіальная, 32, *Казакъ* Ал. Евгр., подп., Сумская, 60, *Финке* Пв. Андр., подп. уголъ Михайловской ул. и Скобелев. пл., 21—5, *Рожановъ* Феоф. Сав., ротм., Юрьевскій пер., 15, *Краснощековъ* Ник. Амврос., подп., г. Сумы, *Давыдовъ* Ив. Сем., ротм., г. Славянскъ. Прикомандир. къ управл. *Ломіашвили* Пав. Ал., ротм., Старо-Московская, 63, *Соттири* Ник. Георг., ротм., Николаевская пл., 25.

Жандармское Полицейское Управление жел. дор.

Сумская, 57.

Начальникъ *Каневцовъ* Петръ Дмитр., полк., Сумская, 57. Адъют. управления *Генцъ* Эрастъ Ник., ротм., Сумская, 92. Начальн. Харьков. отдѣленія *Рахманиновъ* Вас. Серг., ротм., Карповскій пер., 5. Помощн. его *Ганкевичъ* Пв. Автоп., ротм., Екатериносл., 96. Начальн. Чугуевск. отдѣленія *Меранвилъ-де-Сентъ-Клеръ* Андр. Ник., подп., Мал-Гончаровская, 19. Начальн. Купянскаго отдѣленія *Мосоловъ* Влад. Павл., ротм., г. Купянскъ.

Харьковскій военный госпиталь.

Уголъ Харитоновской и Госпитальн. пер.

Начальн. госпиталя *Вачнадзе* Авр. Георг., генераль маіоръ, Кошная, 20. Главный врачъ *Бѣляевъ* Конст. Макс., дѣйств. ст. сов., Смотритель *Шлопакъ* Вас. Моис., кол. сов. Управляющій аптекой госпит. *Мазаевъ* Вас. Ник., кол. сов., Комиссаръ госпиталя *Трацевскій* Ал. Степ., надв. сов., веѣ въ здан. госпиталя. Старшій ординаторъ *Державинъ* Вас. Ег., кол. сов., Максимиліановская, 15. Младшіе ординаторы: *Рыбаковскій* Ал. Ал., надв. сов., Черноглазовская, 11, *Мелузовъ* Вас. Вас., лѣкаръ, Чернышевская, 70.

Министерство Путей Сообщенія.

Управленіе Южныхъ назенныхъ желѣзныхъ дорогъ.

Домъ Земельнаго Банка, Николаевская пл.

Управленіе дорогъ.

Начальн. дорогъ *Стульгинскій* Влад. Игнат., дѣйств. ст. сов. ниж. пут. сообщ., Юмовская, 4. Помощн. его: *Бутескулъ* Ив. Анис., дѣйств. ст. сов. ниж. пут. сообщ., Ветеринарная, 25. *Кикодзе* Григ. Сем., ст. сов. ниж. пут. сообщ., Кузнечная, 21. Членъ Совѣта отъ Министерства Финансовъ *Ляшкевичъ* Ал. Вас., ст. сов., Подгорная, 14.

Канцелярія Управленія дорогъ.

Правитель Канцеляріи *Григорьевъ* Ник. Вас., пот. двор., Сумская, 78. Помощн. его *Кононенко* Виссар. Дмитр., губ. секр., Мало-Гончаровская, 22. Дѣлопроизводители: *Финогеновъ* Ив. Ник., личн. поч. гражд., Поселокъ „Высокій“ соб. домъ. *Самойленко* Сав. Ив., пот. поч. гражд., Владимирская 28, *Виноградовъ* Фед. Ал., кол. секр., Миргородская, 5, *Видеманъ* Леон. Август., мѣщ., Холодногорская, 8, *Косинскій* Евг. Як., двор., Поселокъ Люботинъ домъ Лянгерта.

Мобилизаціонный отдѣлъ.

Начальн. отдѣла *Якубовъ* Ал. Ник., ст. сов. ниж. пут. сообщ., Юмовская, 7. Помощн. его *Николаевъ* Влад. Иван., кол. секр., Булгаковскій пер., 4.

Училищный отдѣлъ.

Ревизоръ *Булгаковъ* Серг. Вас., ст. сов., Куликовская, 31. Завѣдыв. дѣлопроизв. *Федоровскій* Ник. Ал., кол. сов., Скобелевская пл., 9.

Юридическая часть.

Юрисконсультъ *Масловскій* Конст. Конст., отет. тит. сов., присяж. повѣр., Подгорная, 10. Помощн. его: *Балинъ* Мих. Георг., присяж. пов. Чернышевская, 28, *Цоповъ* Митр. Степ., присяж. повѣр., Губернаторская, 9, *Подобядовъ* Ал. Андр., присяж. повѣр., уголъ Николаевской и Пет-

ровскаго пер., 6, *Иваницкий* Вадим. Плат., присяж. пов., ст. Покатилровка, *Сифроньевъ* Серг. Сем., присяж. повѣр., Кузнечная, 9, *Поповъ* Григ. Филип., присяж. повѣр., Конная, 10, *Проскурниковъ* Ник. Вас., присяж. повѣр., Епархіальная, 7, *Рудинский* Бор. Андр., присяж. повѣр., Мордвиновскій пер., 2.

Главная бухгалтерія.

Главный бухгалтеръ *Трифимовъ* Серг. Ник., тит. сов., Мпироносцкая, 80. Помощи. его: *Глуценко* Ив. Коз., кол. рег., Прямѣровская, 18. *Совитовъ* Степ. Иван., пот. поч. гражд., Тарасовская, 4.

Мѣстный Комитетъ пенсіонной кассы.

Завѣдыв. дѣл. комит. *Парчевскій* Стан. Ник., потом. двор., Поселокъ „Высокій“, соб. домъ. Помощи. его—Вакансія.

Врачебная часть.

Старшій врачъ *Соколовскій* Петр. Онуфр., надв. сов., Университетская, 2. Санитарный врачъ *Дмитріевскій* Конст. Фед., надв. сов., Большая-Москалевская, 12. Женщина врачъ при амбулаторіи *Лагербекъ* Анаст. Григ., Сумская, 46. Завѣд. больницей *Романовичъ* Фед. Тих., кол. ас., Большая Гончаровская, 33. Врачъ больницы фонъ-*Гарниеръ* Амандъ Ник., кол. ас., Конторская, 26. Женщина врачъ *Люшина* Мар. Ник., Александровская, 5. Врачъ 3 уч. *Оболенскій* Конст. Петр., кол. ас., Карповская, 16. 4 уч. *Фурсовъ* Ник. Зах., Екатеринославская, 42. 5 участ. *Голяховскій* Ал. Ив., надв. сов., Мало-Гончаровская, 4. 16 уч. *Щербина* Ник. Вас., кол. сов., Харьковская Набережная, 9. 17 уч. *Павловскій* Ал. Конст., Спирхинская, 8.

Матеріальная служба.

Начальн. службы *Лутохинъ* Ал. Павл., ниж.-техн., Максимиліановская, 15. Помощи. его: Баронъ *Зассъ* Пав. Карл., кол. ас., Солянковскій пер., 16. *Добронравовъ* Ник. Вас., пот. поч. гражд., Николаевская пл. меблирован. комнаты Подкаминскаго.

Коммерческій отдѣлъ.

Начальникъ отдѣла *Антоконенко* Мих. Ив., отст. кол. секр., Поселокъ „Высокій“, соб. домъ. Помощи. его—Вакансія. Начальн. комиссіонно-суднаго отдѣленія *Соколь* Сем. Петр., пот. поч. гражд. Скобелевская пл., 5.

Служба сборовъ.

Начальникъ службы *Гартманъ* Эверт. Викт., отет кол. рег., Донецъ-Захаржевская, 5. Помощи начальн. служ. сбор. (и первые замѣстители): *Кобзевъ* Евг. Зах., Дмитриевская, 30, *Тихомировъ* Серг. Михайл., кол. сов., Благовѣщенская, 20.

Служба пути.

Начальникъ службы *Языковъ* Бор. Ник., ст. сов. ниж. техн., ниж. пут. сообщ., Юмовекая, 14. Помощи его: *Барцевскій* Юс. Игнат., ст. сов., ниж. пут. сообщ., Чернышевская, 69, *Кислицынъ* Ник. Сем., кол. сов., ниж. пут. сообщ., Карповскій пер., 5. Начальн. техн. отд. *Коноваловъ* Ив., Георг., надв. сов., ниж. техн., Екатеринославская, 29. Начальн. 1 отдѣленія *Клейнбергеръ* Влад. Юльев., кол. сов., ниж. пут. сообщ., Юмовекая, 9. 2 отдѣленія *Крыловъ* Ал. Ал., полков. воен. ниж., Пушкинская, 31. Начальн. 3 уч. *Поповъ* Ал. Мих., надв. сов., ниж. техн., Александровская, 5. 20 уч. *Беневоленскій* Ал. Плат., надв. сов., ниж. пут. сообщ., Карповская, 1.

Служба тяги.

Начальн. службы *Скупевскій* Брон., Ал., ст. сов., Чернышевская, 73. Помощи его: *Щербина* Мих. Автоп., кол. сов., ниж. пут. сообщ., Карповская, соб. д., 4 *Обрембскій* Генр. Генр., кол. сов. ниж. техн., Екатеринославская, соб. домъ, 153. Начальн.: технич. отд. *Тарановъ-Блюзеровъ* Вас. Ив., кол. ас., ниж. техн., Михайловская, соб. домъ, 6, паровознаго отд. *Мокрицкій* Евг. Ипол., ниж. техн., Старо-Московская, 3, вагоннаго отд. *Косыкинъ* Леон. Дем., кол. сов., ниж. техн., Бассейная, с. д., 3, отд. водоснабжен. *Поповъ* Конст. Мих., надв. сов., ниж. техн., Мироносицкая, 26, Харьк. паров. маст. *Бригевичъ* Юл. Ив., ниж. механ., Екатеринославская, 70, Харьк. ваг. маст. *Ключинскій* Петр. Феликс., ст. сов., ниж. техн., Большая Панаевская, 89, 2 уч. *Шинкаренко* Мак. Фил., кол. ас., ниж. техн., Кузинская, 10.

Служба движенія.

Начальникъ службы *Воскресенскій* Бор. Дмитр., кол. ас., ниж. пут. сообщ., Помощи его: *Кудреватовъ* Серг. Коз., тит. сов., ниж. пут. сообщ. Большая Гончаровская, 33. *Ильинъ* Ив. Фед., лич. поч. гражд., Колодезный пер., 11. Старшіе ревизоры: *Рыжескій* Андр. Георг., тит. сов., Екатеринославская, 85. *Хржоніць* Стан. Юс., поруч. запаса, Сумская, 3. Графъ *О'Руркъ* Ал. Ник., кол. ескр., ниж. пут. сообщ., Губернаторская, 9. Начальн.: техн. отдѣл. *Ещенко* Влад. Дмитр., ниж. пут. сообщ., Каплуновская, 17. 2 отдѣл. *Красиловецъ* Петр. Емел. лич. поч. гражд. 5 отд.

Чернявскій-Черниговскій Пав. Петр., поч. гражд., Начальникъ ст. Харьковъ—пасааж. *Тустановскій* Ив. Иос., пот. двор. Веѣ въ казен. домахъ при ст. Харьковъ Южныхъ ж. д. Начальникъ ст. Харьковъ—товарная *Гороховцевъ* Вас. Ник., сынъ кол. рег., Казенный домъ при ст. Харьковъ.

Отдѣль телеграфа.

Начальникъ отдѣла *Кузьминъ* Мих. Дмитр., кол. ас., ниж. электр., Влаговѣщенская, 26. Помощникъ его *Клементьевъ* Ал. Ник., кол. секр., ниж. электр., Большая Гончаровская, 11. И. д. помощн. *Быхановъ* Митр. Евгр., кол. секр., ниж. электрикъ, Усовская, 9.

Харьковскій Пораіонный Комитетъ.

Сумская, 20.

Предсѣдатель Комитета *Гаевскій* Вик. Арк., дѣйст. ст. сов., ниж. пут. сообщ., Чернышевская, 53. Управляющій Дѣлами Комитета и 1-й Зам. Предсѣд. *Успенскій* Юр. Ив., ниж. пут. сообщ., Ветеринарная, 32. 2-й Замѣст. Предсѣдателя *Диденко* Мих. Ив., Мироносицкая, 31. Агентъ особ. порученій *Земряжскій* Мих. Петр., кол. ас., ниж. пут. сообщ., Чернышевская, 63/6. Завѣдыв. статист. *Златоверховниковъ* Вас. Вас., кол. ас., Семшарская, 5. Дѣлопроизводитель *Фаусекъ* Вяч. Андр., надвори. сов., Бѣлгородская, 12. Бухгалтеръ *Мазуревичъ* Стан. Ром., Владмищенская, 14. Старшіе счетоводы: *Мезенцевъ* Вас. Ив., кол. сов., Пекринская, 49. *Кечіянь* Григор. Георг., Рудаковскій, 29.

Харьковскій Комитетъ по перевозкѣ минеральнаго топлива, руды флюсовъ, соли и чугуна изъ горнозаводскаго раіона Юга Россіи.

Сумская, 20.

Предсѣдатель Комитета *Гаевскій* Вик. Арк., дѣйст. ст. сов., ниж. пут. сообщ., Чернышевская, 53. Замѣстители его: *Успенскій* Юр. Ив., ниж. пут. сообщ., Ветеринарная, 3. *Диденко* Мих. Ив., Мироносицкая, 31. Члены Комитета: отъ М-ва Внутр. дѣлъ *Зеленинъ* Анат. Евг., ст. сов., Губернаторская, 13. отъ М-ва Финансовъ *Дяшкевичъ* Алекс. Вас., ст. сов. ниж. пут. сообщ., Подгорная, 14. Отъ сѣзда горнопром.: *Вильга* Ив. Ив., ниж. техн., Сумская, 23. *Миненковъ* Ар. Вас., горн. ниж., Ветеринарная, 23. *Бортновскій* Карл. Влад., горн. ниж., Грандъ-отель. *Янчевскій* Сиг. Феликс., Гоголевская, 11. Агентъ для особыхъ порученій *Дьяконовъ* Варф. Федор., ниж. пут. сообщ., Поселокъ „Южный“. Дѣлопроизводители: *Федуловъ* Сем. Алекс., Карзинская, 15. *Кобылянский* Евген. Петр., горн. ниж., Горяиновскій, 13. Завѣд. отд. претензій *Пятникова* Эвел. Людв., Старо-Московская, 54. Ст. счетоводъ *Поповъ* Фед. Серг., Валеріановская, 84.

Главное Управление Земледѣлія и Землеустройства.

Харьковско-Полтавское Управление Земледѣлія и Государственныхъ Имуществъ.

Рымарская, 23. Телеф. 718.

Начальникъ управленія *Гагенъ-Торнъ* Влад. Эдуард., дѣйст. стат. сов., Рымарская, 23. Чинов. Особ. Поруч. *Андреевъ* Ник. Дмит., стат. сов., уголъ Дѣвичьей и Театральной, 2. Дѣлопроизводители: *Мартиновичъ* Серг. Алекс., кол. сов., Пекришская, 43. *Семичевъ* Алекс. Георг., кол. асс., Рымарская, 23. *Медерскій* Каз. Ант., кол. асс., Конторская, 53. Старш. помощи дѣлопроизв.: *Шиховъ* Вас. Вас., надв. сов., Скобелевская пл., 33. *Хмѣлевскій* Алекс. Алекс., кол. секр., Почтовый пер., 8. *Старухинъ* Григ. Пв., губ. секр., Мироносцкая, 4. Младш. помощи дѣлопроизв.: *Остаповъ* Ник. Игн., тит. сов., Чеботарекая, 31. *Каминскій* Ник. Фауст., губ. секр., роца „Помѣрки“. *Хомичкій* Ген. Анемп., н. ч., Основянская, 46. Архив. экзек. *Вейхертъ* Мих. Фед., кол. асс., Грековская, 24. Землем. управл. *Юшковъ* Алекс. Вас., надв. сов., Епархіальная, 24. И. д. Помощи. Землем. *Морилло* Дмитр. Андр., кол. рег., Конюшенная, 16. Лѣсничіе: 1 районъ старш. лѣсн. рев. *Чайковскій* Ант. Діон., надв. сов., Чернышевская, 79. Чугуево-Бабчанскій лѣснич. *Кочелевъ* Мих. Ник., кол. асс., с. Кочетокъ, Зміевского уѣзда. Волчанскій лѣснич. *Ягниченко* Ник. Мих. кол. асс., с. Кочетокъ, Зміев. уѣзд. 2 районъ—Пеполн. обяз. старшаго лѣсного рев., завѣд. Харьк. лѣснич., старшій запасн. лѣснич. *Вокресенскій* Влад. Яковл., стат. сов., Губернаторская, 14. Ракитянскій лѣснич. *Даниленко* Дмитр. Ант., кол. сов., Мерефа. Лебединскій лѣснич. *Туржанскій* Мих. Франц., надв. сов., г. Ахтырка. Ахтырскій лѣсн. *Котляровъ* Алекс. Яковл., надв. сов., г. Ахтырка. 3 районъ—младшій лѣсной рев. завѣд. Мохнач. лѣснич. *Бурлакъ* въ Георг. Герман., надв. сов., г. Чугуевъ. Зміевскій лѣснич. *Пятницкій* Ник. Петр., надв. сов., г. Зміевъ. Изюмскій лѣснич. *Круповичъ* Алекс. Игнат., г. Изюмъ. 4 районъ—неп. об. старшаго лѣсного ревиз. завѣд. Маяцкимъ лѣснич. старш. запасн. лѣснич. *Юць* Мих. Іос. стат. сов., г. Славянскъ. Ново-Глуховскій лѣснич. *Никитинъ* Пав. Яков., кол. сов., сл. Кременная, Купян. уѣз., Деркульскій лѣснич. *Юницкій* Конст. Ив., кол. сов., сл. Бѣловодскъ, Старобѣльск. у. Надзиратели по завѣдыванію казен. земл. въ Харьков. губ. 1 районъ *Мурзинъ* Мих. Вас., тит. сов., Вознесенская пл., 19. 2 районъ *Соколовскій* Анат. Алекс., кол. сов., г. Старобѣльскъ. Инженеръ-гидротехникъ при управленіи *Ловчиновскій* Ник. Каэт., Михайловская, 37. Чинов. состоящіе на работахъ по укрѣпленію песковъ и овраговъ: Завѣдывающій работами въ Сум., Леб., Богод., Валков., Харьков., Ахтыр., Изюмск., Зміевск. и Волчан. уѣздахъ, старшій таксаторъ *Гурскій* Вал. Яросл., кол. асс., г. Ахтырка. Завѣдыв. работами въ Староб. и Купянск. уѣздахъ, Ученый лѣсоводъ *Блонскій* Мечисл.—Ром. Янов., сл. Кременная, Купянск. уѣзда.

Губернская Землеустроительная Коммиссія.

Епархіальная, 32, телефонъ 14—50.

Председатель Коммисіи—Губернаторъ. Временно исполн. обязанности Непременнаго Члена, уполном. комит. по землеустр. дѣль *Голубниченко П. А.*, надв. сов., Чернышевская, 25. Замѣститель Непременнаго Члена *Себряковъ И. А.*, колл. секр., Николаевская пл., комнаты Подкамнекаго. Замѣститель Непременнаго Члена *Де-Конноръ Д. В.*, дѣйст., ст. сов., Бассейная, 39. Агрономъ губернской землеустроительной Коммисіи *Булацель А. А.*, колл. секр., Скобелевская пл., 17. Завѣдывающій огнестойкимъ строителствомъ *Александровъ Г. Г.*, инженеръ, Мурино-сицкая, 70. Секретарь *Шевченко М. А.*, колл. рег., Епархіальная, 32. Помощникъ секретаря *Прилуцкій А. Д.*, Старо-Моск., 68.

Харьковскій Лѣсоохранительный Комитетъ.

Рымарская, 23.

Председатель—Губернаторъ. Члены по должности: Губернскій Предводитель Дворянства, Вице-Губернаторъ, Начальникъ Харьковско-Полтавскаго Управленія Земледѣлія и Государственныхъ Имуществъ, Председатель Харьковского Окружнаго Суда, Председатель Губернской Земской Управы, Членъ Губернскаго Присутствія, *Турчаниновъ Леон. Мих.*, надв. сов., Старшій Лѣсной Ревизоръ *Чайковский Ант. Діон.*, надв. сов., Чернышевская, 79. Члены по выбору: *Кокорекинъ Алекс. Петр.*, станц. „Краснополье“, Бѣлг. жел. дор., *Линтваревъ Алекс. Алекс.*, гор. Сумы, Чернетчно. Прикомандирован. для исполн. отдѣльн. поруч. и для занятій по дѣлопроизв. Комитета *Комаровскій Дмит. Авкс.*, лѣсной кондукторъ, Подгорная, 2.

Министерство Народнаго Просвѣщенія.

Управленіе Харьковскаго Учебнаго Округа.

Зданіе Университета. Телефонъ, 823.

Попечитель Округа—*Соколовскій П. Е.*, д. е. с., гостиница „Россія“. Окружные Инспекторы: *Арбековъ Н. Д.*, д. е. с., Маріинская, 12, *Архангельскій Д. Е.*, д. е. с., Кошторская, 40, *Шиховъ В. В.* Скобелев-

свая, 33. Правитель Канцеляріи *Ляйнвеберъ* Н. І., Кузнечная, 12. Архитекторъ *Величко* В. В., надв. сов., Садово-Куликовская, с. д. Столоначальники: *Багровъ* А. П., колл. сов., Царицынская, 62, *Гаркушенко* П. П., надв. сов., Губернаторская, 16, *Корнильевъ* В. В., н. ч., Сидѣльниковскій пер., 14. Бухгалтеръ *Васильковскій* О. В., надв. сов., Основа, Фельдшерская, с. д. Помощники столоначальниковъ: *Кузинъ* П. П., колл. ас., Басейная, 6, *Сыпачевскій* М. В., губ. секр., Семиградская, 10, *Архангельскій* М. Д., колл. секр., Чеботарская, 17, *Пуценко* А. Е., н. ч., Ивановка, Сахаро-Заводская, 27. Журналистъ и архивариусъ *Золотаревъ* В. Я., колл. ас., Москалевская, 41. Канцелярскіе чиновники: *Озеровъ* П. Е. кол. рег., Гіевская, 22, *Демьяновскій* Ф. А., н. ч., Клочковская, 76. Канцелярскіе служители: *Аникеевъ* В. А., н. ч., Клочковская, 70, *Романенко* С. Д., н. ч., Сумская, д. Государ. Банка, *Ульяновъ* П. А., н. ч., Садово-Куликовская, 16.

Дирекція народныхъ училищъ Харьковской губ.

Сумская, 34, Телефонъ, 1542.

Директоръ народныхъ училищъ—*Жаворонковъ* Пик. Григ., Чернышевская, 35. Исп. об. Дѣлопроизводителя *Четвериковъ* Влад. Пав., надв. сов., Каплуновская, 14. Инспекторъ народныхъ училищъ *Сильченко* Ант. Порф., колл. сов., уголъ Зміевской и Мало-Мяеницкой, 10, *Щукинъ* Пр. Пик., ст. сов., Михайловская пл., 27, *Бородаевскій* Алекс. Вас., ст. сов., г. Лебедия, *Боровиковъ* Митр. Плат., ст. сов., г. Ахтырка, *Максименко* Ден. Петр., колл. сов., г. Валки, *Бершадскій* Алекс. Алекс., стат. совѣт., г. Куянскъ, *Мартыновъ* Серг. Алекс., ст. сов., г. Славянскъ, *Тулиновъ* Влад. Алекс., стат. сов., г. Волчанскъ, *Ковалевъ* Пв. Фед., колл. ас., г. Волчанскъ, *Мирошниченковъ* Як. Петр., стат. сов., гор. Богодуховъ, *Архангельскій* Влад. Ефим., стат. сов., г. Старобѣльскъ, *Остроумовъ* Влад. Мих., колл. сов., г. Зміевъ, *Архангельскій* Мих. Егор., стат. сов., г. Сумы.

Харьковскій Губернскій Училищный Совѣтъ.

Сумская, 34, Телефонъ, 1542.

Предсѣдатель Совѣта—Губернскій Предводитель Дворянства. Члены Совѣта отъ Министерства Народнаго Просвѣщенія: *Арбековъ* Пик. Дмит., дѣйст. стат. сов., Маріинская, домъ торговой школы, *Жаворонковъ* Пик. Григ., дѣйст. ст. сов., Чернышевская, 35. Отъ Духовнаго Вѣдомства *Балановскій* Андр. Фед., свящ., Коиторская, 34. Отъ Министерства Внутреннихъ Дѣлъ *Симоновскій* Дан. Влад., надв. сов. Отъ Губернскаго Земскаго Собранія *Суковкинъ* Серг. Павл.

ИМПЕРАТОРСКІЙ Харьковскій Университетъ.

Университетская улица.

Ректоръ у-та сост. виѣ шт. засл. проф. по каѳ. русск. ист.—док. русск. ист. *Багалъй* Дм. Ив., д. с. с., Технологическая, 7. Пр-торъ у-та сост. виѣ шт. засл. проф. по каѳ. клас. фил.—док. кл. фил. *Нетушиль* Ив. Вяч., д. с. с. Мордвиновскій пер., 14.

Историко-Филологическій Факультетъ.

Состоящіе виѣ штата, засл. ордин. профес. по каѳедрамъ: русск. яз. и лит. и деканъ ист. фил. ф-та *Сумцовъ* Ник. Фед., д. с. с., Мало-Гончаровская, 38, клас. фил.—док. рим. слов., сост. виѣ шт. ордин. проф. *Шерцль* Рич. Ив., д. с. с. Ординарные проф. по каѳедрамъ: всеоб. ист.—док. всеоб. ист., засл. пр. *Бузескутъ* Владисл. Петр., д. с. с., Сорокинской пер., 6, русск. ист.—док. русск. ист., засл. проф. *Буцинскій* Петр. Ник., ст. Мерефа, Ю. ж. д., дача проф. Опецховекаго, филос., док. фил. *Лейкфельдъ* Пав. Эмил., д. с. с., Рыби, гостин. Марсаль, клас. филолог.—док. греч. сл. *Денисовъ* Як. Анд., ст. сов., Благовѣщенская, 8, слав. фил.—док. слав. филолог., *Кульбакинъ* Ст. Мих., ч. и., Мирносецкая, 78, профес. богосл.—прот. *Стеллеужій* Ник. Сем., Царицынская, 27, слав. филолог.—док. слов. *Погодинъ* Алекс. Львов., кол. с., Епархіальная, 26. Неполняющіе должности экстраординар. профес. по каѳедрамъ: всеоб. ист.—ма-тръ всеоб. ист. *Візігинъ* Анд. Серг., Дѣвичья, 14, ист. церк.—ма-тръ богосл. *Бродовичъ* Іос. Алекс., надв. сов., Леусовскій пер., 9, ист. зап.-европ. лит.—ма-тръ ист. всеобщ. лит. *Соловьевъ* Серг. Викт., к. с., Губернаторская, 16, русск. яз. и русск. лит.—ма-тръ русск. словесн. и секрет. ф-та *Кадлубовскій* Арсен. Петр., с. с., Максимиліановская, 14, сравн. яз. и саяк. яз.—ма-тръ сравн. яз. *Эндзелинъ* Ив. Мар., Ветеринар., 33. Приватъ-доценты по каѳедрамъ: всеобщ. ист.—ма-нтъ всеобщ. ист. *Гольдинъ* Ник. Серг., кол. ас., Петечинская, 16, клас. фил.—ма-нтъ *Масловъ* Мих. Алек., Петечинская, 7, сравнит. яз. и саяк. яз. онъ же лекторъ итальян. яз.—ма-нтъ *Риттеръ* Пав. Григ., Губернаторская, 4, теор. и ист. иск.—канд. богосл. *Успенскій* Алек. Ив., ист. церк.—ма-тръ богосл. *Филевскій* Іоан. Іоан., Комерческое учил., филос.—ма-тръ филос. *Проданъ* Ис. Сав., ст. сов., Дѣвичья, 3, русск. ист. ма-тръ русск. ист. *Савва* Ва. Ив., ст. сов., Пушкинская, 79, всеобщ. ист.—ма-нтъ *Черноусовъ* Ев. Алекс. ст. сов., Москалевская, 67, русск. ист.—ма-тръ *Веретенниковъ* Вас. Ив., кол. секр., Юмовекая, 12, ист. церк.—ма-тръ богослов. *Лысогорскій* Ник. Вас., ст. сов., русск. яз. и сл.—магист-нтъ *Дурново* Ник. Ник., Лермонтовская, 12. Лекторы: немѣц. яз.—учит. гимн. *Прмеръ* Герм. Юльев., ст. сов., Костюринскій пер., 4, англійск. яз.—уч. гимн. *Ферберъ* Юлій Аким., кол. сов., Пушкинская, 65, итальянск. яз.—ма-нтъ (онъ же прив.-доц. по каѳ. сравн. яз. и саякр. яз.), *Риттеръ* Пав. Григ., Губернаторская, 4, француз. яз. учит. гимн. *Дютруиль* Пав. Ал-евичъ, ст. сов., Основа, Служебный пер., 9.

Физико-Математическій Факультетъ.

Заслуженные ордин. профес. состоящ. въ штата по кафедрамъ: ботаники-док. ботан. *Рейнгардъ* Люд. Вас., д. с. с., Вефхевягская, 3, (Холод-гора), зоолог. сравн. анат. и физ. док. мед. и док. зоол. *Брандъ* Алек. Феор., д. ст. сов., Ветеринарная, 13, числ. мат.—док. числ. мат. (сверхш.) *Тихомандрицкій* Мат. Ал., д. ст. сов., зоол. сравн. анат. и физ. *Рейнгардъ* Влад. Вас., д. ст. сов., Ветеринарная, 5, аст. и геод.—орд. проф., докт. астр. *Струве* Людв. Оттон., д. ст. сов., Унив. садъ, зд. астр. обсерв. Состоящіе въ штата ордин. профес. по кафедрамъ: физики и физ. геогр.—докт. физ. *Грузинцевъ* Алекс. Петр., ст. сов., Скобелевск. пл., 8, зоолог. сравн. анат. и физ.—док. зоолог. *Никольскій* Алекс. Мих., д. ст. сов., Епархіальная, 29. Ординарные профессора: числ. мат.—докт. числ. мат. и дек. фак. *Синцовъ* Дм. Мат., ст. сов., Чернышевская, 74, географ. и этногр.—докт. геогр. и маг. бот. *Красновъ* Андр. Ник., д. ст. сов., Пушкинская, 44, хим.—докт. хим. и сек. ф-та *Альбицкій* Ал-сѣй Андр., ст. сов., Капдуновск. пер., 16, мин. и геолог.—докт. мин. и геолог. *Пятницкій* Порф. Петр., ст. сов., Ключковская, 43, математики—докт. числ. мат. *Русьянъ* Цез. Карл., ст. сов., Юмовская ул., 12, механ.—докт. мат. *Салтыковъ* Ник. Ник., ст. сов., Чернышевская, 16, минер. и геолог.—докт. минер. и геогр. *Богословскій* Ник. Анд., ст. сов., Епархіальная, 5, ботаники—докт. бот. *Арнольди* Вл. Мит., ст. сов., Ключковская, 52, ботан. садъ, хим.—докт. хим. *Тимофеевъ* Влад. Фед., д. с. с., Пушкинская, 86, сверхшт. засл. ордин. проф. по каф. хим. *Осиновъ* Пв. Пав., д. ст. сов., Технолог. инст. хим. корп., числ. мат.—докт. числ. мат. *Шеборскій* Ант. Бон., ст. сов., Мирносицкая, 78, зоол. сравн. анат. и физ.—докт. зоол. *Вьлоусовъ* Ник. Фед., Москалевская, 24, зоолог. сравн. анат. и физ.—докт. зоол.—*Сушкинъ* Петр. Петр., ст. сов., Толкачевск., д. Толкачева. Исправляющ. должность экстраординарн. профес. по кафедрамъ: агроном.—ма-тръ сельск. хоз. сост. въ шт. *Зайкевичъ* Анаст. Георг., ст. сов., ботаники—маг. бот. *Зальскій* Вяч. Конст., кол. сов., Ветеринарная, соб. д., технолог. и тех. хим.—ма-тръ хим. *Кориунъ* Георг. Вас., н. ч., Театральный пер., 15. Приватъ-доценты по кафедрамъ: физики—ма-тръ физ. *Погорьлко* Алекс. Конст., д. ст. сов., Чернышевская, 25, астроном. и геодез.—ма-тръ онъ же аст. наблюд. при аст. обсерв. *Евдокимовъ* Ник. Ник., надв. сов., Нечечинская, 44, ботаники—лѣкарь и маг. бот. *Талиевъ* Вал. Пв., Чернышевская, 78, хим.—инжен. техн. *Красусскій* Пв. Адам., ст. сов., Технологическ. инст., матем.—инжен. техн. *Латышевъ* Григ. Ал-сѣев., ст. сов., Технолог. инст., сельско-хоз. корпусъ, агроном.—ма-тръ ветеринар. наукъ *Ивановъ* Мих. Фед., надв. сов., Каравинская, 20, числ. математ.—ма-итъ *Лагутинскій* Мих. Ник., Епархіальная, 23, ботан.—ма-тръ *Потебня* Андр. Алекс., кол. асс., Дѣвичья, 5, ботаники—ма-итъ *Дорофеевъ* Ник. Евд., ст. сов., Чернышевская, 56, антрополог.—ма-тръ *Покровскій* Алекс. Мих., тит. сов., Технологич., 15, математ.—ма-итъ *Бернштейнъ* Серг. Патап., Антекарск. пер., 22, хим.—ма-итъ *Петренко* Георг. Ив., тит. сов., Сумская ул., зд. хоз. корпуса у-та, по предм. агроном.—ма-тръ сельск. хоз. *Будринъ* Петр. Вас., д. ст. сов., опытное поле Харьк. сельско-хоз. общ., хим.—ма-итъ *Тимофеевъ* Гавр. Ефим., по каф. хим.—ма-итъ *Трефиловъ* Инпол. Алекс., по каф. хим.—ма-итъ, онъ же сверхш. лаб. при аналит. отд. хим. лаб. *Хотинскій*

Евг. Сим., Юрьевскій пер., 14, по каѳ. физ.—ма-и-ть *Рожанскій* Дмит. Анолинар., Лермонтовская, 12, минералог.—ма-и-ть *Савичъ-Заблоцкій* Конст. Ник., Епархіальная, 26, зоолог. сравн. анат. и физ.—ма-и-ть, онъ же сверхшт. лаб. при каѳ. сравн. анат. *Гаряевъ* Влад. Петр., Клочковск. 38. Лаборанты штатные: при хим. лаб.—оконч. курсъ гимн. *Слоновскій* Фелиц. Антон., кол. сов., Б.-Панасовка, с. д., по качеств. анал. при неогр. отд. хим. лаб.—ма-и-ть, онъ же прив.-доц. по каѳ. хим. *Дыбскій* Влад. Андр., кол. сов., Токовая, 35, при бот. каб. *Алексеевко* Мих. Алекс. (п. ч.), Сумская, 11, п. об. лаборант. при агр. лаб. *Кничеръ* Ник. Конст., Владимирская, 58, при зоолог. каб.—докт. физ. Гейдельберг. у-та *Редикорцевъ* Влад. Влад., п. ч., Госпит. зд. унив. (б. об. студент.), при зоотом. каб.—*Гаддъ* Георг. Людвиг., Госпит. зд. унив. (б. об. студентовъ), при неорган. отд. хим. лаб. *Мухинъ* Гл. Евг., Унив. ул., зд. унив., при минерал. каб. *Данинъ* Мих. Мих., Карповскій пер., 8. Лаборанты сверхштатные: при физ. каб. *Сахаровъ* Мих. Ив., кол. секр., Клочковская, 35, при лаб. сравн. физ. *Марковъ* Мих. Пав., Б.-Гончаровская, 33, при каѳ. сравн. анат.—онъ же прив.-доц. при каѳ. зоол. ср. анат. и физ. *Гаряевъ* Влад. Петр., Клочковская, 38, при каѳ. бот. *Рейнгардъ* Алекс. Влад., Ветеринарная, 5, при лаб. орг. хим. *Епифановъ* Фед. Фелиц., Унив. ул., зд. унив., при отд. качеств. анал. хим. лаб.—*Гундеръ* Алекс. Иос., Примѣровск., 18, при аналит. отд. хим. лаб., онъ же прив.-доц. по каѳ. хим. *Хотинскій* Евген. Сем., Юрьевская, 14, помощи. лаб. при биолог. инстит. *Барановскій* Ив. Венедикт., мѣщ., Госпит. пер., зд. б. унив. общ., при каѳ. неогр. хим. *Казанскій* Діонис. Алекс., Воскресенская, 34, при геолог. каб. *Ремизовъ* Ник. Ал-вичъ, Б.-Москалевка, 55, при отд. качеств. анал. хим. лаб. *Поповъ* Петр. Григ., Дѣвичья, 4, при лаб. сравн. физ. *Киселевскій* Вас. Ив., Колодезный пер., 9, при физ. отд. бот. инст. *Израильскій* Вл. Павл., Сорокинскій пер., 3, при магнито-метеоролог. отд. физ. каб. *Семильновъ* Серг. Мат., Универс. садъ, зд. астр. обсерват., магнито-метеоролог. станц. при физ. каб. (нен. об.) *Пономаревъ* Рост. Дмит., ст. сов., Вознесенск. площ., 6, сверхшт. лаб. при каѳ. бот. по отд. морфол. и сист. раст. *Шкорбатовъ* Леон. Андр., Клочковская, 52, при агроном. лаб.—просл. курс. наукъ ест. отд. физ.-мат. ф-та Харьк. у-та, *Шелекета* Влад. Петр., Б.-Панасовка, с. д. (сверхштатные ассистенты: при астрономич. обсерв. *Кудревичъ* Бор. Ив., зд. Духовн. семин., астр. наблюд. ма-и-ть, онъ же прив.-доц. по каѳ. астр. и геод. *Евдокимовъ* Ник. Ник., надв. сов., Нетеченская, 44, при каѳ. геогр. *Поповъ* Пилар. Ив., Каплуновская ул., 12.

Юридическій факультетъ.

Состоящіе виѣ штата заслужен. ордин. профес. по кафедрамъ: государст. п-ва—док. госуд. п-ва *Куплевасскій* Ник. Осип., д. ст. сов., римск. п-ва—док. гражданск. п-ва *Загурскій* Леонт. Ник., д. ст. сов., Митрофановская, 38. Ординарные профессора по кафедрамъ: церковнаго п-ва—док. церк. п-ва (сост. виѣ шт.) *Остроумовъ* Мих. Андр., д. ст. сов., Кладбищенская, 6, полит. эк. и ст.—док. пол. эк. и дек. ф-та *Левитскій* Влад. Фавст., д. ст. сов., Максимиліановская, 8, Финансов. п-ва—док. финан. п-ва *Мигулинъ* Петръ Петр., ст. сов., Пушкинская, 51, торгов. п-ва—док. гражд. п-ва *Гордонъ* Влад. Мих., ст. сов., Бассейная, 22, гос. п-ва—док. гос. п-ва *Палиенко* Ник. Ив., ст. сов., Чернышевская, 75. П.

д. Экстраординарныхъ профес. по кафедрамъ: ист. руск. и-ва—ма-тръ госуд. и-ва *Максимейко* Ник. Ал., н. ч., Мироносицкая, 56, церкви. и-ва—ма-тръ богосл. онъ же секрет. ф-та *Темниковскій* Евг., Ник., ст. сов., Аптекарскій пер., 25, уголовного и-ва и уголовного судопроизв.—ма-тръ уголовн. права *Киселевъ* Ал. Дм., н. ч., Черноглазовская, 13, политич. эк. и ст.—маг. политич. эк. и ст. *Анциферовъ* Ал., Ник., надв. сов., Максимиліановская, 9, полиц. права—маг. полиц. права *Раевскій* Ал. Андр., Каразинская, 22, гражд. и-ва и гражд. судопр.—маг. гражд. и-ва *Поповъ* Бор. Вас., н. ч., Девичья, 3, энциклон. и ист. филос. и-ва—ма-тръ госуд. права *Фатеевъ* Аркад. Ник., н. ч., Криничный пер., 8, международ. и-ва—ма-тръ *Ястржембскій* Влад. Ант., н. ч., Тюремная, 11, римскаго права—ма-тръ римск. и-ва *Сабининъ* Серг. Егор., ст. сов., Каразинская, 22. Приватъ-доценты по кафедрамъ: политическ. эк.—ма-тръ *Яснопольскій* Леон. Ник., Унив. ул., здан. унив., уголовного и-ва и уголовн. суд.—ма-тръ *Тауберъ* Леон. Як., кол. секр., Губернаторская, 11, государств. права—ма-тръ *Алексеєвъ* Ал. Ал., Чернышевская, 46, гражданского и-ва и гражд. судопроиз.—ма-тръ *Слюцкий* Влад. Пв., Унив. ул. зд. унив. Исп. об. хранит. юрид. фак. *Тремль* Гай Ал., Петинская, 70.

Медицинскій Факультетъ.

Состоящіе вѣ штата заслужен. профес. по кафедрамъ: офтальмолог.—док. мед. сверхшт. *Гириманъ* Леон. Леон., д. ст. сов., Сорокинский пер., 5, терапевт. фак. клин.—док. мед. *Оболенскій* Пв. Ник., д. ст. сов., Пушкинская, 32, дѣтск. бол.—док. мед. *Пономаревъ* Мих. Діев., д. ст. сов., Врачебн. діагн.—док. мед. *Ломиковскій* Мих. Мих., д. ст. сов., Васейная, 35, част. пат. и терап.—док. мед. *Шилтовъ* Ал. Мин., ст. сов., Гоголевская, 6, физ.—док. мед. *Данилевскій* Вас. Як., д. ст. сов., Чернышев., 16, фарм. и фармак.—ма-тръ фарм. (исп. об.) *Чириковъ* Андр. Дм., д. ст. сов., Садовая, 13, гист. и эмб.—док. мед. *Кульчицкій* Ник. Конст., д. ст. сов., Рымарская, 4. Ординарные профессора по кафедрамъ: терап. факул. кл. и дирек. той же клин. *Опенховскій* Фед. Меч., д. ст. сов., Сумская, 84, системат. и клин. учен. о нервн. и душ. бол.—док. мед. *Анфиловъ* Як. Афанас., д. ст. сов., Госпит. пер., 3, общ. пат.—док. мед. *Репревъ* Ал. Вас., д. ст. сов., Пушкинская, 50, хирург. фак. клин., онъ же дир. той же клин.—док. мед. *Орловъ* Леон. Вл., д. ст. сов., Губернаторская, 5, фармакол. съ рецепт. токсик. и учен. о мн. вод-хъ—док. мед. *Поповъ* Серг. Ал., д. ст. сов., Сумская, 49, паталог. ан.—док. мед. *Мельниковъ-Разведенковъ* Ник. Фед., ст. сов., Пушкинск., 30, офтальмолог.—док. мед. *Барабашовъ* Пав. Ник., д. ст. сов., Зміевская, 1, нервн. и душ. бол.—док. мед. *Оршанскій* Исаакъ Григ., ст. сов. Конторская ул., гост. Версаль, терап. госп. клин.—док. мед. *Георгиевскій* Конст. Ник., ст. сов., Пушкинская, 30, акуш. и женск. бол.—док. мед. (засл. проф.) *Троицкій* Пв. Вас., ст. сов. Мироносицкая, 49, акуш. и женск. бол. и дѣтск. бол. съ клин.—док. мед. *Михинъ* Пав. Вас., ст. сов., Мироносицкая, 64, хирург. госп. клин.—док. мед. *Пенскій* Юліанъ-Камилъ Ром., Гончаров. бульв., 13, хирург. пат. съ десм. и уч. о вывих. и перелом.—док. мед. *Тринклеръ* Ник. Петр., ст. сов., Садово-Куликов., 4, част. паталог. и тер.—док. мед. *Груздевъ* Серг. Серг., ст. сов., Рымарская, 13, физиолог.—док. мед. (сверхшт. орд. проф.) *Черевковъ* Алекс. Мих., кол. сов., Госпи-

талън. пер., 3, анат.—док. мед. (сверхшт. орд. проф.) *Зоммеръ* Альфредъ Генрих., кол. сов., Бассейная, 24. Экстраординарные профессора по кафедрамъ: акушерств. и женск. бол.—док. мед. сверхшт. *Гавронскій* Ник. Діон., ст. сов., Унив. ул. зд. унив., мед. хим.—док. мед. *Кримбергъ* Мар.-Роб. Петр., кол. сов., Мироносицкая, 79, врач. диагн. съ пропед. кл.—док. мед. *Шатиловъ* Петръ Пв., кол. сов., Мироносицкая, 57, фармац. и фармак.—ма-тръ фарм. *Валяшко* Ник. Авксент., кол. сов., Епархіальная, 46, гигиены—док. мед. *Коршунъ* Стеф. Вас., кол. сов., дача медицины. об., врач. диагн. съ пропед. клин.—док. мед. *Святухинъ* Мих. Ив., тит. сов., Донецъ-Захарж., 5, операт. хирург. съ топогр. анат. и съ упражн. въ опер. на труп.—док. мед. *Пржевальскій* Бронис. Адам. Григ., кол. сов., Клочковская, 55, судеб. мед.—док. мед. *Бокариуцъ* Ник. Серг., ст. сов., Чернышевск., 46. Приватъ-доценты по кафедрамъ: акушер. и женск. бол.—док. мед. *Алексенко* Ник. Дем. ст. сов., Сумская, 11, судебн. мед.—док. мед. *Дворниченко* Серг. Павл., ст. сов., Екатеринославская, с. д., част. пат. и терап.—док. мед. (онъ же врачъ студентовъ) *Трахтенбергъ* Мих. Ал., тит. сов., Мироносицкая площ., 5, женск. и дѣтск. бол.—док. мед. *Мироновъ* Мат. Мак., тит. сов., Епархіальная, 1, офтальмол.—док. мед. (онъ же ас. при офт. клин.) *Прокопенко* Петр. Петр., кол. секр., Садовая, 11, офтальм.—док. мед. *Браунштейнъ* Овсей Пинхус., надв. сов., Рымарская, 38, нервн. и душ. бол.—док. мед. *Поповъ* Анд. Онис., кол. ас., Мироносицкая, соб. д., дѣтск. бол.—док. мед. (онъ же сверхшт. ас. при той же клин.) *Баранниковъ* Пв. Андр., кол. сов., Технологич., 12, нервн. и душ. бол.—док. мед. *Трутовскій* Як. Як., Черноглазовская, 7, нервн. и душ. бол.—док. мед. *Грейденбергъ* Бор. Шанс., ст. сов., Епархіальная, 8, общ. патол.—док. мед. (онъ же сверх. помощ. прозект. при той же каед.) *Постоевъ* Як. Як., надв. сов., Пушкинская, 27, хирург. госпит. клин.—док. мед. *Кубинцевъ* Ив. Вас., кол. ас., Николаевская, 14, нервн. и душ. бол.—док. мед. (онъ же ас. при той же каед.) *Левковскій* Арнет. Мих., надв. сов., Инструментальная, 1, гигиены—док. мед. *Фавръ* Влад. Влад., тит. соц., Конная, 10, терап. фак. клин.—док. мед. (онъ же лаб. при той же клин.) *Якушевичъ* Серг. Гавр., кол. сов., Чернышевская, 10, патолог. анат.—док. мед. *Еленевскій* Конст. Фелик., надв. сов., Пушкинская, 14, при хирург. госп. клин.—док. мед. *Филипповъ* Ник. Ник., кол. сов., Старо-Московск., 3, по предм. эпизоот. съ ветерин. полиц.—ма-тръ *Гордзялковскій* Пв. Осип., надв. сов., Епархіальная, с. д., фарм. фарм.—ма-тръ фарм. (онъ же пров. при университет. ап-къ) *Красовскій* Ник. Петр., кол. ас., Сумск. ул. зд. хоз. корп. у-та, фармаколог. съ рецент. и учен. о мнч. водахъ—док. мед. (онъ же сверх. штат. ас. при той каед.) *Мосевичи* Варл. Павл., надв. сов., Сумская, 57, нормальн. анат.—док. мед. (онъ же проз. при каед. ан. *Воробьевъ* Влад. Петр., Мироносицкая, 22, хирургич. пат.—док. мед. *Пестоминъ* Евг. К., Михайловскій пер., 7, оперативн. хирург. съ топогр. анат.—док. мед. (онъ же прозект. при той же каед.) *Валяшко* Георг. Авксент., надв. сов., Кацарская, 31, дѣтск. бол.—док. мед. *Аркавинъ* Як. Серг., Сумская, 24, медицин. хим.—док. мед. *Маленюкъ* Вас. Діомид., к. с., Донецъ-Захаржевская, 5. Прозектора при кафедрахъ: анатоміи—док. мед. (онъ же приватъ-доц. при каед. анат.) *Воробьевъ* Влад. Петр., Мироносицкая, 22, оперативн. хирург. съ топогр. анат.—док. мед. (онъ же приватъ-доц. при той же каед.) *Валяшко* Георг. Авксент., надв. сов., Кацарская, 31, патол. анат.—лѣкаръ *Шульгинъ* Мих. Мат., Старо-Московская, 68, физиолог.—

лѣкаръ *Михайловскій* Ив. Петр., тит. сов., Сумская, зд. мед. корп., судеби. мед.—лѣкаръ *Борачковскій* Ал. Григ., тит. сов., Конторская, 53. Помощники прозекторовъ при кафедрахъ: общей пат.—док. мед. (онъ же приватъ-доц. при той же каф.) *Постоевъ* Як. Як., надв. сов., Пушкинская, с. д., по кафед. патологич. анат.—лѣкаръ *Говоровъ* Ал. Влад., Сумская, 86, анат.—лѣкаръ *Натіевъ* Ал. Шк., Мирносицкая, 18, гист. и эмбр.—лѣкаръ *Пустовойтовъ* Пав. Ал., Сумская, зд. мед. корп., при каф. опер. хирург. съ топогр. анат.—лѣкаръ *Булатниковъ* Фед. Ив., Карповская, 14, физиол.—лѣкаръ *Косляченко* Ив. Ст., Сумская, зд. мед. корп., сверхшт. помощи. прозек. при каф. общ. патолог.—лѣкаръ *Павловъ* Мих. Мих., Сумская, зд. мед. корп., при каф. операт. хирург.—лѣкаръ *Ситенко* Мих. Ив., Садовая, 8. Лаборанты штатные при лабораторіяхъ: терапевтич. фак. клин. док. мед. (онъ же приватъ-доц. при той же каф.) *Якушевичъ* Серг. Гавр., кол. сов., Чернышевская, 10, хирург. фак. клин.—лѣ-рь *Оганезовъ* (*Оганесянцъ*) Григ. Ив., Троицкій пер., 10, акуш. клин.—док. мед. *Соловьевъ* Фед. Ал., надв. сов., Сумская, зд. ак. клин. у-та, офтальмологич. клин.—лѣ-рь *Чикаревскій* Ник. Конст., Ветеринарная, 2, фармацевтич. лаб.—провизоръ *Бурнашевъ* Ал. Влад., Губернаторская, 11. Лаборанты сверхштатные при кафедрахъ: дѣтек. бол.—лѣ-рь *Эминетъ* Петръ Павл., Мирносицкая, 11, исп. об. лабор. при каф. мед. хим.—матрѣ фармацев. *Розенфельдъ* Лаз. Евс., Сумская, зд. терап. фак. клин., исп. об. сверхшт. лаб. при фармацев. лаб.—провизоръ *Шамборскій* Стан. Иосиф., Сумская, зд. мед. корп., при каф. терапевт. фак. клин.—лѣкаръ *Корховъ* Анд. Петр., Старо-Московская, 15, при каф. кожи и венерич. бол.—лѣ-рь *Буржа-надзе* Фад. Павл., Сумская ул., зд. дѣтской поликлиники. Ассистент. штат. при кафедрахъ: терапевтич. фак. клин. лѣ-рь *Ивановъ* Пав. Фед., тит. сов., Пушкинская, 21, хирург. фак. клин.—док. мед. *Маклацовъ* Ив. Ив., кол. сов., Чернышевская, 47, ак. клин.—лѣ-рь *Хажинскій* Петр. Харит., кол. ас., Сумская, 31, офтальмолог. кл.—док-рь мед. (онъ же приватъ-доц. при той же каф.) *Прокопенко* Петр. Петр., кол. сов., Садовая, 9. Ассистенты сверхштатные а) при кафедрахъ: нервн. и душ. бол.—док. мед. (онъ же приватъ-доц. при той же каф.) *Левковскій* Арист. Мих., надв. сов., Инструментальный пер., 1, вак. сифилит. бол.—лѣ-рь *Щекинъ* Конст. Нарм., надв. сов., Театральная, 4, при клин. отд. вак. и сиф. бол. воен. госп.—лѣ-рь *Евдокимовъ* Викт. Шк., кол. ас., Екатеринославская, 34, вак. и сиф. бол.—лѣ-рь *Смирягинъ* Мих. Георг., надв. сов., Николаевская пл., 4, нервн. и душ. бол.—лѣ-рь *Ряснянскій* Мих. Григ., надв. сов., Пушкинская, 6, дѣтек. бол.—док. мед. онъ же приватъ-доц. при той же каф.) *Баранниковъ* Иванъ Андр., кол. сов., Юмовекая, 12, врачebi. діагн.—лѣ-рь *Фалькманъ* Леон. Викт., тит. сов., Сумская, здан. мед. корп., фармак.—док. мед. (онъ же приватъ-доц. при той же каф.) *Мосешвили* Варлаамъ Павл., надв. сов., Сумская, 86, общ. патолог.—док. мед. *Бѣловъ* Шк. Анат., Госпитальн. пер., 12, хирург. пат.—док. мед. *Трегубовъ* Сам. Леонт., Гоголевская, 9, при клин. пропед. терап. отдѣл. Харьк. унив. при Харьк. воен. госп. при каф. врачebi. діагн.—лѣкаръ *Егоровъ* Конст. Ал., Рымарская, 1, при пропедевт. отд. Харьк. универс. при Харьк. воен. госп.—лѣ-рь *Смиттенъ* Пав. Ник., Сумская, 29, при каф. госп. терап. клин.—лѣ-рь *Файншмидтъ* Исоръ Евселев., Николаевс., 25, гигиены—док. филос. Берлин. унив. *Будкевичъ* Евг. Ант., Сумская, зд. мед. корпус., хирургич. клин. отд. Харьк. унив. при Харьк. воен. госп.—лѣ-рь *Васильевъ* Иван. Петров., Сумская, здан. воен. госпит.

при каѳ. хирург. госп. клин.—лѣ-рь *Прадербандъ* Эдгардъ Юліев., Благовѣщенская, зд. Александр. больницы, при хирург. клин. отдѣл. Харьков. Унив. при Харьк. воен. госп.—лѣ-рь *Элькиндъ* Дав. Леон., Сумская, 92, при каѳ. врач. діагн.—лѣ-рь *Палаузовъ* Ал-дръ Спир., кол. ас., Никитинская, 30, при хирург. клин. отд. ИМПЕРАТОРСКАГО Харьк. унив. при Харьк. воен. госп.—лѣ-рь *Минихъ* Влад. Алек-дров., Мироносицкая, 64. б) При клиникахъ: при терапев. госп. клин.—лѣ-рь *Бороденко* Федор. Семен., Ветеринарная, 23, при хирургич. фак. клин.—лѣ-рь *Асстевъ* Влад. Фед., Сумская, зд. хирург. кл. у-та, при акушер. клин.—лѣ-рь *Шевцовъ* Алек. Ив., тит. сов., Гоголевская, 11, при терапевт. фак. клин.—лѣ-рь *Паньчицъ* Ксгамъ Ованес., тит. сов., Сумская, зд. терапевт. факул. кл., при хирург. госп. клин.—лѣ-рь *Шарецкій* Болесл. Григ., Сердюковскій пер., 4. Ординаторы штатные: офтальмологич. клин.—лѣ-рь *Поспѣловскій* Ал-рь Анд., Сумская, зд. офтальм. клин., хирург. фак. кл.—лѣ-рь *Яронисъ* Викт. Иосиф., Сумская, зд. хирург. клин., хирург. госп. клин. лѣ-рь *Заплатинскій* Янъ-Казимиръ Викент., Благовѣщен., зд. хирург. кл. у-та, хирург. фак. кл.—лѣ-рь *Востоковъ* Влад. Ив., Сум., зд. хир. кл. у-та, при хирург. госп. клин.—лѣ-рь *Якубовичъ* Вит. Фед., Благовѣщен., зд. Алекс. больницы, офтальмолог. кл.—лѣ-рь *Климентовъ* Ал-й Тим., Суме., зд. офт. кл. у-та, терапевт. фак. клин.—лѣ-рь *Мицъ* Авраамъ Давид., Суме., зд. терап. фак. клин. у-та, акушерск. кл.—лѣ-рь *Близнеръ* Ал-рь Алек-дров., Суме., зд. ак. кл. у-та, терапевт. госп. клин.—лѣ-рь *Козаковъ* Вяч. Дан., Благ., зд. гос. терап. клин. у-та, акуш. клин.—лѣ-рь *Масалитиновъ* Григ. Ал-дров., Сорокинск. пер., 2. Ординаторы сверхштатные: госп. терап. кл.—лѣ-рь *Авдакова* Ан. Ник. (нен. об.), Благов., 32, офтальмолог. кл.—лѣ-рь *Стецкевичъ* Конст.-Карлъ Ив., Никит. пер., 2, при каѳ. енет. и клин. уч. о нак. и сифил. бол.—лѣ-рь *Парфененковъ* Конст. Конст., Сумск., зд. дѣт. пол. у-та, при дерматолог. отд. Хар. унив. при Хар. воен. гос.—лѣ-рь *Юхновичъ* Ал-рь Ник., Екатеринос., 8, при каѳ. нервн. и душ. бол.—лѣ-рь *Смирнитскій* Ив. Ник., Суме., зд. дѣт. пол. у-та, при хирург. госп. клин.—лѣ-рь *Геймановичъ* Зах. Ис., Благ. зд. хир. госп. клин. у-та, при хирург. фак. клин.—лѣ-рь *Грейденбергъ* Евген. Бор., Жандарме., 5, при каѳ. енетемат. и клин. уч. о нак. и сифилит. бол.—лѣ-рь *Андрющенко* Конст. Ант., Суме., зд. дѣт. пол. у-та, при акуш. клин.—*Попандонуло* Ив. Вас., Кацарск., 29, при госп. терап. клин.—лѣ-рь *Мейеръ* Влад. Роб., Московск., 17, при терап. госпит. кл.—лѣ-рь *Магатъ* Израиль Симхов., Екатеринос., 37, при офтальмолог. кл.—лѣ-рь *Машинъ* Але-ѳй Алек-евичъ, Суме., зд. офтальмол. клин. у-та, при офтальмолог. кл.—лѣ-рь *Ерофеевъ* Бор. Петр., Мироносицкая, 84, при хир. клин.—лѣ-рь *Тоцкій* Вас. Максим., Суме., зд. хир. фак. клин. у-та, при каѳ. дѣтск. бол.—лѣ-рь *Браунштейнъ* Арк. Пинк., Суме., 19, при дерматолог. клин. отд. Харьк. воен. госп.—лѣ-рь *Троицкій* Серг. Алек-дров., Мироносиц., 14, при акуш. клин.—лѣ-рь *Кесслеръ* Пав. Федор., Суме., зд. ак. клин. ун-та, при хирург. фак. клин.—лѣ-рь *Самуйловичъ-Саломоновичъ* Оттонъ Момерт., Сумск., зд. хирург. клин. у-та, при терапевт. фак. клин.—лѣ-рь *Милославскій* Фридель Абрам., Суме., 92, при дерматолог., каб.—лѣ-рь *Егіазаровъ* Мих. Казаров., Епархіальная, 30, при хирург. госп. клин.—лѣ-рь *Депорскій* Серг. Ив., Гончаровск., бульв., 5, при терапевт. фак. клин. лѣ-рь *Федосовъ* Ник. Вас., Сумск., зд. терап. клин. ун-та, при хирург. госп. клин.—лѣ-рь *Шшижикъ* Мих. Ник., Дворян., зд. дѣт. больницы.

Фундаментальная библіотека.

Библіотекаръ—*Рубинскій* Конст. Ив., ст. сов., Бол.-Панасовва, 9.
Помощники библіотекаря: *Миллеръ* Дм. Петр., кол. сов., Сирохине., 19,
Трофимовъ Георг. Ив., кол. сов., Пушкине., 3, *Брейтигамъ* Іоганнъ
Георихов., Аптекаре., 40, *Милютинъ* Григ. Алекс.

Служащіе по дѣлопроизводству и хозяйственной части университета.

Секретарь Совѣта—*Ткаченко* Дан. Авкс., надв. сов., Университете.,
35. Секретарь по студент. дѣламъ *Сабо* Апол. Петр., над. сов. Унив.,
35. Бухгалтеръ Правленія универ. *Поповъ* Вас. Вас., тит. сов. Унив., 35.
Помощникъ бухгалтера *Брайловскій* Влад. Алекс. тит. сов., Сумск., зд.
хоз. корп. у-та. Казначей *Зборомирскій* Як. Пав., над. сов., Журавлеве.,
с. д. Шисьмоводитель медич. факул. *Квасницкій* Григ. Алекс., Ивановка,
Церковный пер., 9. Пис. об. архитектора универ. *Величко* Викт. Вален.,
над. сов., Садово-Кул., с. д. Экзекуторъ универ. *Мехеда-Мехединскій* Ив.
Влад., над. сов., Университете., 35. Пис. об. пом. экзекутора *Шульцъ* Ив.
Валент., Сумс., зд. хоз. корп. у-та. Механикъ *Деревянко* Влад. Пик., губ. с.
Университ. садъ, зд. обсерватор. Секрет. Правленія *Поповъ* Ал-й Григ.,
кол. ас., Аптекаре., пер., 12. Пис. долж. садовника *Михальскій* Андр.
Андр., Ботаническій Инстит. Свящ. Универе. церкви *Иноковъ* Ив. Степ.,
Блочковская улица. Діаконъ Универе. церкви *Ракиевскій* Вас. Пльичъ
Мало-Гошчарове., 34. Смотритель клин. *Карлсонъ* Эрнестъ Рудольф., Сум-
ская, зд. хоз. корп. у-та. Управл. унив. ант., онъ же прив.-доц. по каф.
фарм. и фармак. *Красовскій* Школ. Петр., кол. ас., Сумс., зд. хоз. корп.
унив. Врачъ студент. док. мед. *Трахтенбергъ* Мих. Алек.-др., Мирно-
сицкая пл., 11.

Технологическій Институтъ ИМПЕРАТОРА АЛЕКСАНДРА III.

Гаилуновская, 14. Телефонъ 72.

Директоръ Института *Мухачевъ* Петръ Матв., д. с. с., въ зд.
Института. Законоучитель *Добровольскій* Вас. Пик., прот., Епархіаль-
ная, 23. Ад.—проф. исп. об. помощ. директ. *Столяровъ* Як. Вас., кол.
сов., Юрьевская, 14. Профессоры: *Альбицкій* Вас. Ив., д. с. с., въ зд.
Института, *Бураковъ* Гр. Ѳедот., кол. сов., Юмовекая, 11, *Бьячнжинъ*
Ив. Ив., с. с., *Кнаббе* Влад. Серг., с. с., *Копняевъ* Пав. Петр., с. с.,
Красускій Ив. Адам., с. с., *Латышевъ* Гр. Ал-ев., с. с., *Лидовъ* Ал-дръ
Павл., д. с. с. *Осиновъ* Ив. Павл., д. с. с., *Серебровскій* Влад. Матв.,

с. с. Веѣ въ зд. Института. *Чернай* Ник. Ал-др., д. с. с., Екатеринославская, 42. Адъюнкты-профессоры: *Гербуртъ-Гейбовичъ* Вякент. Ом., с. с., Чернышевская, 62, *Зуевъ* Мих. Дм., кол. сов., *Орловъ* Егоръ Пв., с. с. Оба въ зд. Института, *Проскура* Георг. Федор., кол. сов., Бассейная, 33, *Соломо* Ал-дръ Митр., с. с., Мироносицкая, 78, *Туръ* Влад. Эраст., с. с., Мироносицкая, 80. Преподаватели: *Бекетовъ* Ал-сѣй Ник., с. с., Садово-Куликовская, 9, *Беръ* Теод. Мих., с. с., въ зд. Института, *Борисенко* Эл. Ник., кол. сов., Чернышевская, 97, *Воротынский* Андр. Герон., сост. въ VII кл., Чернышевская, 24, *Воскресенскій* Мих. Авкс., с. с., Мироносицкая, 78, *Данилевскій* Андр. Ив., по найму, Юмовекая, 11, *Дашкевичъ* Ник. Прод., с. с., Сумская, 45, *Дидрихсонъ* Карлъ Вас., с. с., (по найму), Куликовская, 15, *Дорреръ*, графъ, Серг. Иос., надв. сов., Ветеринарная, 28, *Евдокимовъ* Ник. Ник., (по найму), Петеченская, 44, *Запорожцевъ* Леон. Гр., (по найму), Максимилиановская, 16, *Кислицынъ* Ник. Сем., (по найму), Карновскій пер., 5, *Кутневичъ* Дм. Андр., с. с., (по найму), Коммерческое училище, *Лагутинскій* Мих. Ник., (по найму), Епархіальная, 23, *Лукьянченко* Сем. Пв., с. с., Б.-Гончаровская, 10, *Панченко* Ал-сѣй Вас., с. с., Владимірская, 30, *Пестриковъ* Мих. Родіон., с. с., Губернаторская, 7, *Поповъ* Ал-дръ Андр., кол. асс., М.-Панасовка, 33, *Потебня* Андр. Ал-др., кол. асс., Дѣвичья, 5, *Шеѣборскій* Ант. Павл., (по найму) Мироносицкая, 26, *Пятницкій* Порф. Петр., ст. сов., (по найму), Ключковская, 43, *Сердюковъ* Евг. Паум., надв. сов., Чернышевская, 39, *Скворцовъ* Георг. Гр., кол. сов., Старо-Московская, 11, *Троицкій* Анат. Пв., кол. сов., Москалевская, 18, *Ферберъ* Юлій Ак., (по найму), Пушкинская, 65, *Харманскій* Маріанъ Юл., сост. въ VII кл., Пушкинская, 70, *Хрусталева* Влад. Вас., кол. сов., Каплуновскій пер., 16, *Цауне* Юл. Сем., кол. сов., Мироносицкая, 60, *Шепелевъ* Пав. Вас., ст. сов., въ зд. Института, *Щербаковъ* Андр. Конст., кол. сов., Бѣлгородская, 47. Механикъ *Комаровъ* Апол. Петр., ст. сов., въ зд. Института. Лаборанты: *Брагинъ* Ал. Влад., н. ч., *Вейманъ* Пав. Леон., тит. сов., *Гулиновъ* Гр. Ник., кол. асс., веѣ въ зд. Института, *Гундеръ* Ал-дръ Иосиф., (по найму), Примѣровская, 18, *Долговъ* Вал. Дм., тит. сов., *Дядусенко* Пав. Тим., надв. сов., оба въ зд. Института, *Пльевъ* Ал-дръ Марк., кол. асс., (по найму), Ветеринарная, 8, *Кузнецовъ* Меѣ. Пв., тит. сов., въ зданіи Института, *Полницкій* Влад. Гавр., тит. сов., Каплуновская, 4, *Поповъ* Ал-дръ Вас., н. ч., *Поповъ* Пав. Евг., надв. сов., *Сербъ* Оттокаръ Вяч., н. ч., веѣ въ зд. Института, *Трифилевъ* Иппол. Ал-сѣв., тит. сов., въ заграничн. командир., *Шумиловъ* Ал-дръ Ал-сѣв., кол. асс., *Федоровъ* Ал-дръ Сем., кол. асс. Библіотекарь *Семенчиновъ* Мак. Лук., кол. сов., веѣ въ зд. Института. Врачъ *Филипсъ* Ал-дръ Юл., ст. сов., Рымарская, 26. Инсп. студ. *Раѣвскій* Пв. Павл., ст. сов., въ зд. Инст. Помощники инспектора: *Брайловскій* Пв. Ал-др., кол. сов., уголъ Харьковск. набер. и Николаевской ул., 10, *Вильгельмъ* Ник. Фед., кол. асс., Почтовый пер., 15, *Константиновъ* Ал-дръ Пв., надв. сов., Васильевскій вѣздъ, 1, *Кравчуновскій* Пав. Аф., тит. сов., Миргородская, 15. Дѣлопроизводитель *Четвериковъ* Влад. Пав., надв. сов., въ зд. Инст. Помощ. дѣлопроизв. *Пономаревъ* Конст. Андр., н. ч., Банный пер., 8. Бухг. *Савиновъ* Петр. Викт., кол. сов., въ зд. Инст. Помощ. бух. *Исаенко-Горажскій* Андр. Фед., н. ч., Технологическій пер., 3. Смотритель здан. Инст. *Морозъ* Евламп. Андр., тит. сов. Фельдшеры: *Авдѣенко* Андр. Маркіан., (по найму) *Ярошенко* Ник. Иосиф., кол. рег., веѣ въ зд. Института.

Ветеринарный Институтъ.

Сумская, 37.

Директоръ Института—заслуженный проф. *Гумилевскій* Григ. Иос., д. с. с., Муромецкая, 60. Ординарные профессеры: *Рязанцевъ* Никол. Влад., ст. сов., Ветеринарная, 24, *Мальцевъ* Мих. Алк-др., ст. сов., Епархiальная, 48. Сверхштатный ординари. проф., *Трофимовъ* Серг. Митроф., ст. сов., Костомаровская, 3. Экстраорд. проф., *Ивановъ* Мих. Фед., ст. сов., Бассейная, 41. Сверхштатные экстраординарные проф.: *Гордзjаковскій* Пв. Осип., ст. сов., Епархiальная, 50. *Дедюлинъ* Ал-ндръ Вас., кол. секр., Сумская, 65, *Мостынский* Вас. Андр., кол. секр., Костомаров., 16, *Петропавловскій* Ник. Ив., кол. сек., Класическiй пер., 8. Доцентъ *Поповъ* Фед. Тимоф., ст. сов., Ветеринарная, 15. Прозекторъ *Пальевъ* Истр. Ник., над. сов., (въ командиров. за границей). Помощникъ прозектора *Маликовъ* Ал-ндръ Ал-ндр., н. ч., Дъвичья, 5. Сверхштатн. помощникъ прозектора *Степановъ* Петръ Вас., н. ч., Дергачевская, 3. Ассистенты: *Коневъ* Дмит. Фед., кол. сов., Муромецкая, 32, *Лисицкiй* Евг. Фед., кол. ас., Тихоновская, 13, *Самодълкинъ* Ник. Ив., н. ч., *Мануйловъ* Тих. Мих., н. ч., Сумская, 84, *Куницкiй* Робер. Витал., н. ч., (въ командировкѣ), *Арбузовъ* Конст. Ал-ндр., н. ч., Чернышевская, 33, *Паращукъ* Леон. Вас., н. ч., въ зданiи Института. *Поповъ* Викт. Ив., н. ч., въ зданiи Института, *Петровъ* Ал-ейъ Мих., н. ч., Сорокинскiй пер., 3, *Ивановъ* Петр. Алекс., н. ч., Вознесенская, 1, *Абаза* Леонт. Андр., н. ч., Муромецкая, 59, *Орловъ* Фед. Никит., н. ч., Чернышевская, 56. Казначей (онъ же Экзекуторъ) *Любицкiй* Ал-ндръ Ковст., корнетъ въ отставкѣ, въ зданiи Института. Лаборантъ фармацiи *Кiчичкинъ* Никан. Кирил., кол. ас., Рымарская, 23. Инспекторъ *Полуектовъ* Пав. Никиф., колл. ас., Сумская, 102. Помощникъ инспектора *Остановъ* Ив. Игнат., колл. ас., Воскресенская, 1. Инсьмоводитель (онъ Бухгалтеръ) *Орловъ* Ал-ейъ Ив., кол. рег., Пески, Песчаная, 15. Канцелярскiе служители: *Грабовскiй* Петр. Фелкс., н. ч., Фесенковская, 36, *Борнакова* Ал-ндра Семел, Михайловскiй пер., 16, *Гвоздиковъ* Петр. Тим., н. ч., Холодная гора, Одовскiй пер., 7.

Частный Женскiй Медицинскiй Институтъ Харьковскаго Медицинскаго Общества.

Сумская, 1. Телефонъ, 2240/2540.

Директоръ—*Данилевскiй* Вас. Яков., заслужен. проф., Чернышевская, 16. Помощникъ его *Чириковъ* Андр. Дмитр., заслужен. проф. Садовая, 13. Члены Правленiя: *Браунштейнъ* Евс. Петр., прив.-доц., Рымарская, 28, *Бобинъ* Влад. Павл., врачъ, Пушкинская, 14, *Осиповъ* Ив. Пав., проф., зд. Технолог. Инст., *Сергiевскiй* Петръ Алекс., врачъ, Михайловская 14. Секрет. *Бородкинъ* Сем. Моис., врачъ, Сумская, 2. Казначей *Бурлаковъ* Ив. Герм. врачъ, Донецъ-Захаржевская, 6. Члены Совѣта—преподаватели, читающiе лекцiи въ Институтѣ: *Алексенко* Ник. Демьян., прив.-доц., Сумской пер., 2, *Аркавинъ* Як. Сер., прив.-доц., Сумская, 24,

Боккариусъ Инк. Серг., проф., Чернышевская, 46, *Браунштейнъ* Евс. Петр. прив.-доц., Рымарская, 28, *Валышко* Инк. Авкс., проф. Епархіальная, 42, *Валышко* Георг. Авкс., прив.-доц., Кацарская, 31, *Воробьевъ* Влад. Петр., прив.-доц., Муромосицкая, 22, *Данилевскій* Васил. Яковл., заслужен. проф., Чернышевская, 16, *Еленевскій* Конст. Феликс., прив.-доц., Мѣщанская, 31, *Зарубинъ* Вален. Пв., проф., Конторская, 3, *Кригбергъ* Роб. Петр., проф., Муромосицкая, 79, *Красусскій* Ив. Адам., проф., здание Техн. Инст., *Кудинцевъ* Пв. Вас., прив.-доц., Донецъ-Захаржевская, 6, *Левковскій* Ариет. Мих., прив.-доц., Сумской пер., 4, *Лисицкій* Евг. Фед., прив.-доц., Батуринская, 8, *Мельниковъ-Разведенковъ* Инк. Фед., проф., Пушкинская, 30, *Никольскій* Алекс. Мих., проф., Епархіал., 29, *Осиповъ* Ив. Павл., проф., зд. Технол. Инстит., *Орловъ* Леон. Влад., проф., Губернаторская, 5, *Опенховскій* Фед. Меч., проф., Сумская, 84, *Поповъ* Серг. Алекс., проф., Сумская, 49, *Репревъ* Алекс. Вас., проф. Пушкинская, 50, *Речинскій* Чеслав Влад., прив.-доц., Сумская, 40, *Талиевъ* Вал. Пв., прив.-доц., Чернышевская, 82, *Фавръ* Влад. Влад., прив.-доц., Конная, 14, *Чуриковъ* Андр. Дмит., заслужен. проф., Садовая, 13, *Шатиловъ* Петръ. Пв., проф., Муромосицкая, 57, *Якушевичъ* Серг. Гавр., прив.-доц., Чернышевская, 10. Секретарь *Ганъ* Алекс. Кон., врачъ, Екатеринославская, 41. Дѣлопроизводитель *Недибалюкъ* Степ. Макс., М.-Панасовская, 25. Бухгалтеръ *Фишеръ* Пв. Дмит., Сумская, 86. Экзекуторъ *Ивановъ* Мих. Ion., Некришская, 31.

1-я Мужская Гимназія.

Ст.-Московская, 2. Телефонъ, 1739.

Директоръ гимназій *Порошинъ* Пв. Ант., ст. сов. Инспекторъ гимназій *Замятинъ* Вас. Инк., ст. сов., въ зданіи гимназій. Законоучители: *Солнцева* Пав. Ал., протоіер., Рыбная, 34, *Громи* Пав. Степ., священ., Чернышевская, 56, *Краммеръ* Карлъ Карл., настоятель, Гоголевская ул., д. сваян.-лютер. церкви. Заслужен. преподав. математ. *Клюшниковъ* Алекс. Андр., ст. сов., Ст.-Московская, 68. Преподаватели: *Голубниченко* Конст. Алекс., надв. сов., Ярославская, 10, *Панабиади* Дмитр. Георг., надв. сов., Поселокъ „Липовая Роща“, *Масловъ* Мих. Ал., ст. сов., Петришская, 7, *Янковичъ* Влад. Ал., ст. сов., Надеждинскій пер., 10, *Пономаревъ* Рост. Дм., ст. сов., Вознесенская пл., 6, *Ястремскій* Васил. Пв., ст. сов., Воскресенская, 4, *Хосецкій* Ант. Петр., ст. сов., Вознесенская пл., 13. *Шандори* Петр. Степ., иностр., Бѣлгородская, 8, *Алексеевъ* Пав. Инк., сост. въ VIII кл., Моск., 21, *Великановъ* Вас. Пв., ст. сов., Б.-Даннл., *Василевскій* Ал. Ал., губ. секр., Ст.-Московская, д. Рем. О-ва, *Сумская* Вѣра Монс., Черноглазовская, 11, *Моро* Марія Петр., Гимназ. наб., зд. гимназій *Грегорцевичъ*, *Хомаеръ* Ядвига Генрих., Б.-Москалевская, 2, *Арбековъ* Петръ Инк., Маринская, 12, *Соколенко* Конст. Мих., Почтов. пер., 12, *Николаевъ* Серг. Инк., Сорокинскій пер., 32, *Марцелли* Алек. Иван., сост. въ VIII-мъ кл., Сумская, 24. Помощн. классн. наст.: *Давыденко* Григ. Ал., тит. сов., Журавлевская, 2, *Сушкевичъ* Мих. Пв., надв. сов., Скобелевская пл., 22, *Родинскій* Ал. Ал., подп., Кладбищенская, 32. Письмовод. гимназій *Карташевскій* Як. Сем., тит. сов., Бѣлгородская, 8. Экономъ пансіона *Суворовъ* Влад. Пв., личн. поч. гражд. Фельдшеръ *Сукачевъ* Ал. Фед., Въ здан. гимназій.

2-я Мужская Гимназія.

Благовѣщенская пл. Телеф., 899.

Директоръ *Пактовскій* Фед. Георг., д. ст. сов. Инспекторъ *Ильинскій* Вас. Павл., ст. сов., Законоучители: *Артинскій* Ив. Петр., свящ., Веѣ въ зд. гимназ. Римско-католич. *Ковалевскій* Францъ Фад., ксендзъ, улица Гоголя, 4. Евангелическо-лютер. *Крамсръ* Карлъ Карлов., настоятель, улица Гоголя, 2. Преподаватели: *Синяковъ* Герм. Аф., ст. сов., Костомаровская, 5, *Лезинъ* Вас. Андр., ст. сов., Чернышевская, 37, *Гальфтеръ* Влад. Конст., сост. въ должн. VIII кл., Москаловская, 65, *Горкевичъ* Леон. Никол., ст. сов., Воскресенская пл., 8, *Черноусовъ* Евг. Ал., ст. сов., Москаловская, 67, *Вещуровъ* Никол. Иван., сост. въ должн. VIII кл., Мало-Гончаровская, 39, *Тихій* Никол. Иосиф., кол. ас., Максимиліановская, 4, *Максимовичъ* Дмитр. Апол., кол. ас., Рыбная, 10, *Арбекова* Мар. Никол., Маринская, 12, *Стальская* Бол. Ант., Конторская, 56, *Кравскій* Брон. Андр., ст. сов., Карпове., 18, *Хижняковъ* Серг. Георг., н. ч., Батурицкая, 6, *Тарнавскій* Пресп. Генр., н. ч., Технологическая, 13, *Шишкинъ* Мих. Ив., н. ч., зд. гимн. Врачи гимназ.: *Кравцовъ* Петр. Иван., ст. сов., Театральный пер., 1, *Цынкинъ* Мих. Сам., н. ч., Пушкинская, 7. Бухгалтеръ и пишмоводит. *Пономаревъ* Влад. Петр., тит. сов., Большая-Панасовская, 56. Помощники кл. наставн.: *Кармазинскій* Фед. Алекс., надв., сов., *Тренивъ* Георг. Семен н. ч., въ зд. гимназін. Учитель пѣнія *Кипричновъ* Дав. Степ., Екатерининская, 42. Исп. обяз. эконома *Чередильскій* Петръ Мих., н. ч., зд. гимназін.

3-я Мужская Гимназія.

Улица Гоголя, 5—7. Телефонъ, 2220.

Директоръ гимназін *Гуссаковскій* Алекс. Пазар., д. ст. сов., улица Гоголя, 7. Исп. об. инспектора (учитель древн. язык.) *Межлаукъ* Иван. Март., ст. сов., улица Гоголя, 5. Законоучитель *Кушталовъ* Петр. Ив., свящ., Чернышевская, 46. Преподаватели: *Стрижевскій* Григ. Гавр., ст. сов., Лермонтовская, 24, *Плесскій* Ник. Ген., н. ч., Чернышевская, 60, *Штангеевъ* Вас. Фед., н. ч., Ботаническая, 10, *Кирьяковъ* Ив. Афан., ст. сов., Сумская, 17, *Бяляевъ* Ник. Павл., кол. ас., Каразинская, 2, *Вольскій* Степ. Петр., стат. сов., Поселокъ „Высокій“, *Цароконный* Ник. Мих., кол. сов., Рымарская, 32, *Иоганнсенъ* Герв. Генрих., ст. сов., Лермонтовская, 33, *Штаммъ* Анна Генрих., Мироносицкая, 5, *Фонъ-Вычлинскій* Марц. Льв., кол. ас., Искринская, 59, *Дмитріевъ* Алек. Дмитр., ст. сов., Технологическая, 4. Врачъ, прешод. гигиены *Бобинъ* Влад. Пав., кол. сов., Пушкинская, 14. Помощн. клас. наставниковъ: *Ситкевичъ* Ал. Вас., кол. секр., улица Гоголя, 5, *Никитскій* Дмитр. Ник., кол. секр., улица Гоголя, 5. Учитель пѣнія *Снегиревъ* Бор. Алекс., студ. универс., Бурсацкій пер., духов. учил. Учитель музыки *Гапонъ* Петръ Алекс., Торговый пер., 7. Исп. об. пишмовод. *Лыска* Филип. Андр., Холодногорскій пер. 14. Учителя гимнастики: *Богдановъ* Ив. Фед., студ.-техн., Скобелевская, 34, *Целепейченко* Петръ Лавр., студен. университета, Грековская, 12.

4-я Мужская Гимназія.

Маріинская, 14.

Директоръ—*Максимовичъ* Фил. Конст., д. с. с., Маріинская, 14.
 Инспекторъ гимназій *Постоевъ* Мих. Яков., ст. сов., Маріинская, 16.
 Преподаватели: *Скиндеръ* Ип. Пп., стат. сов., Театральный пер., 15, *Лезинъ* Бор. Андр., кол. асс., Чернышевская, 37, *Флоровъ* Мих. Ив., ст. с., Мордвиновскій пер., 25, *Сивоглинъ* Дмит. Алекс., н. ч., Ботаническая, 10, *Раздольскій* Алекс. Ив., надв. сов., Москалевская, 27, *Гинце* Генр. Эд., стат. сов., Технологическая, 5, *Шабля* Алекс. Арсен., кол. асс., Степной пер., 3, *Пельтцеръ* Алекс. Ром., н. ч., Степной пер., 4, *Крошечкинъ-Крошницкій* Мих. Пот., кол. асс., Торговый пер., 3, *Чириковъ* Ив. Серг., кол. асс., Кокошкинская, 6, *Хоевскій* Ант. Петр., стат. сов., Вознесенская, 13, *Киріановъ* Дав. Степ., н. ч., Екатерининская, 42, *Викъ* Карль Ферд., н. ч., Скрышницкій пер., 2. Врачъ *Раевскій* Ник. Павл., кол. асс. Кошная, 1. Помощн. классн. наставн.: *Гридинъ* Ефим. Алекс., над. сов., Конторская, 42, *Бернадскій* Андр. Ив., кол. секр., Харинскій пер., 8. Писемводитель *Щербина* Ник. Степ., кол. рег., Екатеринославская, 34.

1-я частная мужская гимназія.

Вознесенская, 5.

Учредитель гимназій—*Давиденко* Вас. Фед., кол. сов.**Частная мужская гимназія Денченко.**

Рождественская, 2.

Учредитель гимназій—*Денченко* Серг. Георг., дворян.**Частная мужская гимназія группы препод. Харьк. 3-й гимназій.**

Чернышевская, 60. Телефонъ 1714.

Завѣдывающій гимназіей—*Кузьмицкій* Ант. Ант., д. ст. сов.

8-ми классное учебное заведеніе 1-го разряда второй группы преподавателей въ г. Харьковѣ.

Рыбная, 10.

1-е Харьковское реальное училище.

Старо-Московская, 15. Телефонъ 900.

Директоръ училища—*Студенцовъ* Всв. Аа., д. ст. сов., зд. реальн. училища. Исп. об. Инспектора *Дробязко* Мих. Павл., ст. с., Епархіалы., 33. Законоучители: *Дмитревскій* Пв. Пик., свящ., Молочная, 29, *Жада-новскій* Андр. Пв., свящ., Юрьевская, 9. Преподаватели: *Штандель* П. А., Петинская, 3, *Прядкинъ* А. П. Мироносицкая, 94, *Дзасоховъ* Г. П., Мѣщанская, 3, *Гильдебрандъ* П. Г., Михайловскій пер., 11, *Филеманъ* К. О. Франковская, 3, *Кушенъ* П. В. Максимиліановская, 4, *Кулжинская* Е. П., П., Кошная, 37, *Тихоновъ* П. П. Царицынская, 5, *Гриненко* П. П., Вознесенская, 11, *Запорожцевъ* С. К., Благовѣщенская, 18, *Кничеръ* П. К., Владимирская, 58, *Пынжевъ* К. П., Благовѣщенская, 32, *Москалевъ* П. М., Андреевская, 56, *Окуневъ* Г. П., Молочная, 10, *Ющенко* Г. И., Подгорная, 4, *Борисоглабскій* С. В., Екатеринославская, 110, *Григоровъ* К. С., Подгорная, 12, *Хоецкій* А. П., Вознесенская пл., 13, *Ведринскій* М. С., Университетская, д. Покровскаго монастыря. Врачъ *Выставкинъ* П. П., Большая-Панасовская, 42. Зубной врачъ *Кузнецовъ* А. Я., Московская, 21. Помощн. классн. наставн.: *Фаберъ* Ф. П., Антекарскій пер., 27, *Харакозъ* Г. Д., Сергіевская, 11, *Агнивцевъ* К. П., Сергіевская, 11, *Морозъ* А. П., Мигриновская, 2, *Ястремскій* А. П., Грековская, 73. Письмоводитель *Антоновичъ* К. А., здание 2-й женской гимназін.

2-е Реальное Училище.

Пушкинская, 81. Телефонъ 102.

Директоръ училища *Кутневичъ* Дм. Андр., ст. сов., въ зд. учил. Исп. об. инспектора *Кузнецовъ* Григ. Алекс., ст. сов., уголъ Сумской и Каразинской, 88. Законоучитель прав. исп. *Филевскій* Іоан. Іоан., свящ., Пушкинская, 81. Преподаватели: *Кушенъ* Мих. Дм., сост. въ VIII кл., Максимиліановская, 4, *Бергъ* Марта Эмил., Пушкинская, 53, *Штандель* Лид. Антон., Александро-Невская, 10, *Діоннъ* Ферд. Юльев., Пушкинская, 22, *Сонцовъ* Андр. Алекс., н. ч., Юрьевская, 15, *Запорожцевъ* Леон. Григ., надв. сов., Максимиліановская, 16, *Заблоцкій* Ал. Вац., надв. сов., Толкачевская 3, *Вараксо* Ал. Пв., сост. въ 8 кл., Технологическая, 13, *Шемякинъ* Андр. Алекс., н. ч., Юрьевскій пер., 3, *Протопоповъ* Бор. Пван., Сумская, 51. Врачъ *Прошкинъ* Конст. Мих., кол. асс., Малая-Гончаровка, 20. Зубной врачъ *Кузнецовъ* Андр. Пв., кол. сов., Сумской пер., д. Гинзбурга. Помощн. классн. наст.: *Лукашевъ* Пик. Мих., сост. въ X кл, 2-й въѣздъ, 3 по Бѣлгородской ул., *Соколовъ* Ал. Ал., кол. рег., Пушкинская, 19. Письмоводитель *Семейниковъ* Алекс. Пв., сост. въ X кл., Чернышевская, 38.

Частное Реальное Училище Г. Ѳ. Буракова.

Садово-Куликовская, 7.

Завѣд. училищ. *Бураковъ* Григ. Ѳедот., ад. проф.

Маринская Женская Гимназія.

Рымарская, 11.

Предѣдатель Педаг. Совѣта *Югансенъ* Гервас. Андр., ст. сов., Лермонтовская, 31. Нач. гимназій *Песоцкая* Марія Конст., въ зд. гимназ. Законоучители: *Рудинскій* о. Георг. Кессл., свящ., Воскресенская, 10, *Грома* о. Пав. Степ., свящ., Чернышевская, 54, *Артинскій* о. Иоан. Петров., свящ., Мѣщанская, 2. Преподаватели и преподавательницы: *Андріановъ* Алек.-андръ Ив., Петинская, 29, *Фесенковъ* Вал. Мих., Пушкинская, 86, *Крупенко* Алекс. Дм., кол. асс., Токовая, 5, *Вохомскій* Пв. Пав., ч. 8 кл., Больш.-Панасовская, 25, *Вольскій* Степ. Петров., ст. сов., *Чистосердовъ* Серг. Пв., Семинарская, 38, *Курченко* Ив. Алекс., кол. асс., Пвеновская, 13, *Дмитріевъ* Алекс. Дм., ст. сов., Канзуновская, 13, *Слюнинъ* Ник. Пв., ч. 8 кл., Юрьевская, 14, *Яременко* Екат. Пв., д. н., Чернышевская, 31, *Носкова* Ан. Порф., д. н., Екатеринославская, 117, *Имшенецкая* Мар. Мих., д. уч., Епархіальн. 9, *Ергольская* Екат. Ал.-андр., д. н., Проектная 3, *Медвѣдова* Вѣр. Ал.-андр., д. н., Чернышевская, 31, *Андреева* Евг. Кон., д. уч., Тюремная, 10, *Ергольская* Ольг. Алекс., д. уч., Проектная, 3, *Базарова* Мар. Петров., д. уч., Чернышевская, 60, *Засядко* Ольг. Алекс., д. н., Скрышницкая, 3, *Зуземиль* Лид.-Карол., Карлови., д. н., Пушкинская, 53, *Левандовская* Вѣр. Африк., д. н., Харинскій пер., 6, *Алчевская* Хрис. Алекс., Ветеринарная, 22, *Торанская* Мар. Тимоф., Екатеринославская, 77, *Широкова* Елена Алекс., Ярославская, 14, *Самойленко* Елена Григ., Театральная, 7, *Панкратьева* Екат. Андр., д. уч., Москалевская, 77. Классныя надзирательницы: *Лебединская* Екатер. Петр., д. н., Технологическій институтъ, *Барсукова* Соф. Яков., д. н., Мѣщанская, 20, *Чигринцева* Люб. Алекс., д. уч., Нечетинская, 37, *Тутаева* Ап. Вас., Дворянская, 5, *Гумилевская* Вѣра Григ., д. н., Мироносницкая, 60, *Барсукова* Мар. Яковл., д. н., Мѣщанская, 20, *Никольская* Дар. Иван., д. н., Владимірская, 42, *Ланчинская* Евг. Меч., д. н., Харинскій пер., 3. Врачъ *Жевержеевъ* Пв. Пв., Кришничій пер., 3.

2-я Харьковская Женская Гимназія.

Вознесенская пл., соб. домъ.

Попечительный совѣтъ: Предсѣд. попеч. совѣта *Скворцовъ* Ю. Г., Старо-Московская, соб. д. Непремѣнные члены: *Студенцовъ* В. А., д. с. с. въ зд. Реальн. уч., *Чернай* А. П., вдова—врача нач. гимн., въ зд. гим.

Члены: *Силинъ П. Ф.*, *Грищенко А. П.*, Старо-Московская, 8, *Гамаженко М. И.*, *Кулжинскій П. П.* Педагогическій совѣтъ: Предѣд. под. совѣта *Студенцовъ В. А.* Начальница гимназій *Чернай А. И.*, вдова врача дом. учит. Законоучители: *Өминъ о. Петр.*, прот., *Платоновъ о. Вас.* Молочная, 10, *Посельскій о. С.*, свящ., Город. кладбище. Преподаватели и преподавательницы: *Рославлева В. В.*, Пушкинская, 30. *Ивицкій Е. П.* Проектная, 6, *Ковалевская М. П.*, Михайловская, 14, *Дидрихсонъ М. А.*, Михайловская, 41, *Евдокимова Е. П.*, Аптекарей пер., 27, *Клыкова В. П.*, Сумская, Исет. Благ. Дѣвиць, *Фесенко В. А.*, Васильевскій пер., 6, *Соколовская О. П.*, Михайловская, 41, *Прмеръ Г. Ю.*, Рыбная, 4, *Слюнинъ Н. П.*, Юрьевскій пер., 14, *Корякина Е. А.*, Ветеринарная, 7, *Липинская О. П.*, Никитинскій пер., 18, *Моценко Е. П.*, Вознесенская, 6, *Запорожцевъ С. К.*, Влаговѣщенская, 18, *Верховская А. М.*, Макеймиліановская, 6, *Коврайская С. Б.*, Мироносцкая пл., 2, *Измайлова Е. В.*, Бассейная, 24, *Говорова А. Ө.*, Михайловская, 14, *Ананьина М. П.*, Некринская, 12, *Курасовская Ю. А.*, Конная, 24, *Дютруиль П. П.*, Служебный пер., 9, *Аксюкъ Е. П.*, Черноглазовская, 3, *Марцелли А. П.*, Сумская, 24, *Николавъ С. П.*, Сорокинскій пер., 3, *Дьяковъ А. Г.*, Технологическая, 13. Врачъ при гимназій *Выставкинъ П. П.*, Б.-Панасовка, с. д. Зубной врачъ *Палемъ М. А.* Классныя надзирательницы: *Цѣнина М. А.*, Почтовый пер., 8, *Бѣликова З. С.*, Николаевская пл., д. гор. упр., *Бѣлая Е. В.*, Мироносцкая, 60, *Гаркушенко К. В.*, Губернаторская, 16, *Подосинникова Л. А.*, Мироносцкая, 50, *Тертичникова В. П.*, Троицкій пер., 7, *Шихова В. В.*, Скобелевская пл., 33, *Мартыанова Ш. А.*, Конторская, 59, *Семенова А. П.*, Конная, 32, *Ткаченко Р. С.*, Москалевская, 44, *Пешченко Н. П.*, Конная, 16, *Цопова З. А.*, Старо-Московская, 19, *Гукова А. И.*, Царицынская, 62, *Турѣбаба А. П.*, Михайловская, 14, Дѣлопроизводитель *Антоновичъ К. А.*, зд. гимназій.

Женская гимназія, состоящая при Ев.-Лютеранской церкви Св. Вознесенія въ г. Харьковѣ.

Улица Гоголя, 2.

Почетный совѣтъ: Предѣдатель *Крамеръ Карл. Карл.*, наст., ул. Гоголя, 2. Неизмѣнные члены: *Прмеръ Герм. Юльев.*, ст. сов., Костюринскій пер., 4, *Неліусъ Оттил. Роман.*, д. учит., ул. Гоголя, 2. Члены: *Бернгардъ Пав. Ив.*, швец. гражд., Пушкинская, 10, *Вегнеръ Карл. Фед.*, докт. мед., Вознесенская площ., 9, *Дамрофъ Людв. Фед.*, провиз., Сумская, 39, *Лютеръ Влад. Карл.*, двор., Пушкинская, 27, *Фишманъ Фед. Фед.*, куп., Ст.-Московская, 1, *Шмидтъ Герм. Георг.*, швейц. граж., Юрьевская, 6, *Штендеръ Макс. Карл.*, наст., ул. Гоголя, 2. Дѣлопроизвод. *Четвериковъ Влад. Карл.*, надв. сов., Канлуновская, 14. Педагогич. совѣтъ: Предѣдатель *Прмеръ Герм. Юльев.*, ст. сов., Костюринскій пер., 4. Начальница *Неліусъ Оттил. Роман.*, д. учит., ул. Гоголя, 2. Законоучители: Православнаго исп.: *Бурговъ Ал-ѣй Вас.*, свящ., Б.-Гончаровская, 16, *Чернелевскій Никандр.* Никандр., свящ., Дмитріевская, 9, Ев.-лютеранскаго исп.: *Крамеръ Карл. Карл.*, наст., ул. Гоголя, 2, *Штендеръ Макс. Карл.*, наст., ул. Гоголя, 2. Р.-католическаго исп.: *Рыло*

Теод. Людв., ксендзь, ул. Гоголя, 4. Учители и учительницы: *Баженовъ* Ник. Мих., и. ч., Воскресенская пл., 8, *Ветуховъ* Ал-ѣй Вас., ст. сов., Лермонтовская, 18, *Онофренко* Мих. Фед., кол. сов., Основа, *Эбергартъ* Лид. Петр., д. наст., Горьиновскій пер., *Бергъ* Руд. Карл., ст. сов., Пушкинская, 51, *Гагенторнъ* Эльв. Владим., д. наст., Троицкій пер., 14, *Гауптъ* Елиз. Генрих., д. учит., Пекринскій пер., 9, *Неліусъ* Оттил. Роман., д. учит., ул. Гоголя, 2, *Фовелинъ* Карина Карл., д. учит., Мирноеницкая пл., 6, *Штильмаркъ* Эльза Карл., д. наст., Ветеринарная, 21, *Бренфо* Анна Леонт., д. учит., Сумская, 6, *Герхтъ* Вильг. Фед., д. наст., Кіевская, 16, *Лютая* Ол. Ад., д. учит., Основа, *Шраменко* Эльфр. Фед., д. наст., Мордвиновскій пер., 4, *Поповъ* Влад. Андр., и. ч., Дѣвичья, 3, *Аксюкъ* Екат. Павл., ок. С.-П.-Б. выш. ж. кур., Черноглазовская, 3, *Гагенторнъ* Эльв. Влад., д. наст., Троицкій пер., 14, *Горчева* Ранса Сев., ок. С.-П.-Б. выш. ж. к., Клочковская, 38, *Пакуль* Ник. Мих., и. ч., Подгорная, 4, *Фарафонтowa* Таис. Мих., д. учит., Канзуновская, 11, *Шабля* Ал-дръ Арс., кол. сов., Стенной пер., 3, *Дибскій* Влад. Андр., кол. сов., Журавлевская, 123, *Масловъ* Мих. Ал-ѣев., ст. сов., прив.-доц., Петечинская, 7, *Хавкинъ* Бор. Влад. кол. сов., Пушкинская, 2, *Алейсъ* Соф. Ив., Булгаковскій пер., 4, *Бергъ* Эмил. Карл., Пушкинская, 51, *Бенешъ* Карл. Вячесл., австр. под., Скрыпницкій пер., 2, *Миклашевская* Мар. Ник., д. учит., зд. Инст. бл. дѣв., *Дубова* Елиз. Захар., Николаевская, 24, *Мецнеръ* Алиса Леонт., д. наст., Сумская, 5, *Реймерсъ* Карл. Петр., ок. Лейциг. консерв., Сумская, 58, *Лищинская* Тат. Варнав., д. уч., уг. Гоголя, 10, *Великановъ* Вас. Пв., ст. сов., с. Б.-Даниловка, с. д., *Федоровъ* Митр. Семен., ок. С.-П.-Б., акад. худож., Котляревская ул., 3, *Антонова* Ол. Петр. д. наст., Александрo-Невская ул., *Холодная* Ольга Григ., д. наст., Мирноеницкая, 57, *Ломиковская* Мар. Мих., д. учит., Бассейная, 35, *Вишневская* Амал. Адольф., д. уч., Сумская, 78, *Гауптъ* Елиз. Генрих., д. учит., Пекринскій пер., 9, *Герхтъ* Вильг. Фед., д. наст., Кіевская, 16, *Бекманъ* Ядв. Карл., д. наст., Усовская, 3, *Фовелинъ* Карин. Карл., д. учит., Мирноеницкая пл., 6, *Лясковская* Нат. Влад., д. учит., Юмoвская, 14, *Лищинская* Тат. Варнав., д. учит., уг. Гоголя, 10. Врачъ гимназій *Хавкинъ* Бор. Влад., кол. сов., Пушкинская, 2. Писецъ канцел. гимназ. *Власенко* Муза Апол., Основа, Дворянская, 7.

Женская гимназія Д. Д. Оболенской.

Пушкинская, 32.

Попечительница — *Оболенская* Дарья Діевна, жена д. с. сов. Члены Попечительнаго Совѣта: *Оболенскій* Пв. Ник., д. с. сов., *Цономарева* Варвара Діевна, двор. Начальница *Борщъ* Марія Діевна, всѣ живутъ — Пушкинская, 32. Предсѣдатель Педагогическаго Совѣта *Погорѣлко* Алекс. Конст., д. ст. сов., Чернышевская, 25. Законоучители: *Поповъ* Дан. Пв., прот., Почтовый пер., 3, *Твердохлѣбовъ* Леон. Ив., прот., Мирноеницкая, 54, с. д. Преподаватели: *Красинъ* Пав. Митр., магистр. богослов., Холодная гора, Духовная Семин., *Михайловъ* Алекс. Варсон., докт. мед., Макенмизіановская, 3, *Раевскій* Ив. Павл., Технолог. Институтъ, *Диомидовъ* Мих. Яков., Почтовый пер., 4, *Шлашевскій* Пав. Осип., Лермонтов-

ская, 22, *Сычкаревъ* Мих. Троф., Маринская, 16, *Покровский* Алек. Мих., Технологическая, 15, *Григоръ* Григ. Григ., Мордвиновскій пер., 2, *Шабля* Алекс. Арсен., Москалева, Стенной пер., 3, *Бенике* Левъ Артуров., Митроносицкая, 75, *Фесенко* Вадимъ Алекс., Маринская, Васильевскій пер., 16, *Вохомскій* Пв. Павл., Б.-Панасовка, 25, *Діоннъ* Ферд. Юльев., Театральная пл., 20, *Муро* Ренатъ Губерт., Пушкинская, 30, *Вераксо* Алекс. Пв., Технологическая, 13, *Тарнавскій* Проспер. Генрих., Технологическая, 13, *Реймерсъ* Карлъ Петр., Сумская, 58, *Николаевъ* Серг. Никол., Сорокинскій пер., 3, *Малы* Эдуар. Франц., Шляпный пер., *Гогина* Капит. Гавр., Михайловскій пер., 3, *Дашевскій* Ник. Пав., Конная, 6, *Вельма* Мих. Куз., Сумская, 34, *Левдаль* Дан. Олев., Харьков. наб., 5, *Гилевичъ* Вал. Оск., Пушкинская, 62, *Бабачекъ* Яросл. Пв., Басс., 39, *Вернеръ* Леоп. Леоп., Пушкинская, 45, *Ключкова* Антон. Вас., Маринская, 3, *Кадлубовская* Людм. Петр., Чернышевская, 107, *Лесевницкая* Элеон. Карлов., Деусовскій пер., 6, *Габрэлъ* Виол. Викт. Пушкинск., 30, *Гнъдичъ* Алиса Пв., Петинская, 21, *Грингофъ* Лидія Авг., Пушкин., 32,

Женская гимназія Е. Н. Драшковской.

Сумская, 14.

Председатель Педагогическаго Совѣта—*Стрижевскій* Григ. Гавр., ст. сов., Лермонтовская, 24. Начальница гимназій *Ладина* Евг. Никол., вдова стат. сов., въ зд. гимназій.

Харьковская женская гимназія Н. Я. Грегорцевичъ.

Гимназическая набережная, 2. Телефонъ 1272.

Председатель Педагогическаго Совѣта—*Максимовичъ* Филим. Конст., д. стат. сов., Харьковская 4-я гимназія. Начальница гимназій *Домонтовичъ* Викт. Михайл., Зданіе гимназій.

Женская гимназія, сод. Л. М. Черняковской.

Уголь Армянскаго и Костюринскаго пер.

Председательница Попечительнаго Совѣта—*Черняковская* Людм. Мих., жена тит. сов., въ здан. гимназій. Председатель Педагогическаго Совѣта—*вакансія*.

Женская гимназія Л. В. Домбровской.

Екатеринославская, 38.

Начальница гимназіи *Домбровская* Люб. Викт., дом. наст., въ зд. гимназіи.**Частная женская гимназія Е. Н. Покровской, учрежд. Ильяшевой-Менчиць.**

Чернышевская, 25.

Учредительница гимназіи *Покровская* Елена Ник., зд. гимназіи.**Женская гимназія В. А. Шекунъ.**

Старо-Московская, 22.

Начальница гимназіи *Шекунъ* Вал. Афан., дом. наставн.**Частная женская гимназія А. С. Шиловой.**

Губернаторская, 16.

Учредит. *Шилова* Анне. Степ., дом. наст.**Гимназія Общества Взаимо-вспоможения трудящихся женщинъ.**

Троицкій пер., 3.

Женская гимназія Орловской.

Черноглазовская, 15.

Частная женская гимназія Голубниченко.

Екатеринославская, 16.

Учредит. гимназіи *Голубниченко* Елиз. Ник., двор.**Гимназія для дѣтей обоего пола С. А. Родіоновой.**

Московская, 4.

Учредительница гимназіи *Родіонова* Соф. Андр., поч. гражд.

Частная женская гимназія В. К. Левкозецъ.

Екатеринославская, 39.

Учредит. гимназіи *Левкозецъ* Варв. Конст., двор.**Женская гимназія Поповой.**

Рыбная, 36.

8-ми клас. женское сред. учебн. завед. *Немеровской-Штернманъ.*

Сумская, 26.

Харьковское 1-е Городское 4-хъ классное училище.

Сумская, 34.

Почетный смотритель *Лезель* Фед. Франц., надв. сов., Пушкинская, с. д. Инспекторъ училища *Лобойко* Игнат. Евгр., кол. асс., Классическій пер., 10. Законоучитель *Соколовскій* Иск. Пв., прот., Воскресенская, церков. д. Преподаватели: *Корнильевъ* Вас. Вас., и. ч., Сидельниковскій пер., 14, *Бооль* Клара Карлов., дом. уч., Московская, 4, *Итагинъ* Пав. Степ., кол. асс., Ботаническая, 5, *Ермаковъ* Алекс. Пв., кол. асс., Сумская, 43, *Дмитріевъ* Алекс. Дм., ст. сов., Технологическая, 4, *Бенешъ* Карлъ Вяч., Скрипницкій пер., 4. Врачъ училища *Прейсъ* Иск. Пав., кол. сов., Сумская 50.

Харьковское 2-е Городское 4-хъ классное училище.

Зміевская, 21.

Почетный смотритель *Московъ* Евг. Алек., присяж. повѣр., Пушкинская, 4. Инспекторъ *Навальневъ* Як. Георг., надв. сов., въ зд. училища. Законоучитель *Пигулевскій* о. Густ. Алекс., свящ., Дворянская, 3. Преподаватели: *Олейниковъ* Петръ Алекс., сост. въ 8 кл., Зміевская, 15. *Игнатъевъ* Пв. Яков., кол. секр., *Рубинштейнъ* Як. Исаак., надв. сов., Слесарный пер., 9. *Ивановъ* подпор.

Училище имени М. М. Серебрякова.

Журавлевка, с. зд.

Училище имени Н. С. Клеменовой.

Старо-Московская, с. зд.

Училище имени А. С. Пушкина.

Привокзальная пл., с. зд.

Училище имени М. Д. Скобелева.

Грековская, 19.

Училище имени Н. И. Ильина.

Романовскій пер., 14.

Училище имени И. С. Тургенева.

Тургеневскій пер., с. зд.

9-е Приходское Училище.

Панасовка, 106.

11-е Приходское Училище.

Мироносицкая, д. Алчевской.

12-е Приходское Училище.

Ковная, 6.

Училище имени К. И. Ушинскаго.

Батуринская, 25.

Училище имени А. В. Суворова.

Батуринская, с. зд.

18-е Приходское Училище.

Кирилло-Мефодіевское кладбище.

Александровское Училище.

Змиевская, 17.

Училище имени В. А. Жуковского.

Екатеринославская, д. Альсонъ.

Училище имени Н. В. Гоголя.

Юрьевская, 94.

Училище имени Н. А. Некрасова.

Холодная гора, д. церковно-приходской школы.

Алексѣевское Училище.

Михайловская, 50.

24-е Приходское Училище.

Знаменская, 30.

25-е Приходское Училище.

Лысая гора, уг. Куриловской и Андреевской ул.

26-е Приходское Училище.

Конторская, 27.

27-е Приходское Училище.

Батуринская, 25.

28-е Приходское Училище.

Карповскій пер., 7.

Харьковское Общество распространения въ народѣ грамотности.

Ветеринарная, 26.

Предѣдатель Правленія *Раевскій* Серг. Ал-идр., Чернышевская, 6. Товар. его: *Дидрихсонъ* Алекс. Адольф., Михайловская, 41, *Кнюнферъ* Анна Андр., Технологическая, 7. Секретари: *Коркушко* Григ. Ив., Епархiальная, 47, *Езерскій* Иос. Дав., Б.-Панасовка, 50. Казначей *Сирвинтъ* Лазар. Влад., Сумская, 57. Члены Правленія по избран. общаго собранія: *Баронъ Вудбергъ* Ром. Юл., Мѣщанск., 7, *Воронецкій* Ник. Алекс., *Габель* Орест. Март., Подгорная, 14, *Данилевскій* Вас. Яков., Мирноспцкая, 16, *Жилкинъ* Ст. Степ., *Игуменовъ* Серг. Ник., Пушкинская, 71, *Линда* Мих. Дмит., Ст.-Московская, 28, *Лашкевичъ* Валер. Валер., Чеботарская, 23, *Харинскій* Ив. Павл., Чернышевская, 73, *Демьяненко* Влад. Никанор., Сумская, с. д. Члены Правленія представит., филиал. отдѣл.: *Булгаковъ* Ив. Емел., М.-Гончаровская, 9, *Вѣлоконскій* Ив. Петр., Пушкинская, 73, *Геркевичъ* Викт. Евг., Пушкинская, Коммерч. уч., *Кничеръ* Ник. Конст., Владимірская, 58, *Карякина* Елиз. Апол., Ветеринарная, 7, *Комаровъ* Апол. Петр., Технолог. инст., *Котельникова* Ал-идра Вас., Никол. пл., номера Подкамническаго, *Кузнецова* Мар. Ив., Конная, 16, *Настенко* Евг. Викт., Владимірская, с. д., *Покровскій* Алекс. Мих., Технолог., 15, *Патокова* Мар. Тим., Зміевская, 1, *Рославлева* Валент. Васил., Пушкинская, 30, *Сливицкій* Влад. Иван., Чернышевская, 32, *Стагорскій* Ив. Антон., Чернышевская, 56.

1-е училище 0-ва грамотности.

Единовѣрческая, 16.

Преподаватели: *Каллина* Зин. Ив., Единовѣрческая, 16, *Морева* Мар. Ив., Конторская, 16, *Косьминъ* Пет. Пав., М.-Гончаровская, 34, *Курченко* Ив. Ал., Ивановская, 13.

2-е начальное училище Харьк. Общества распространения въ народѣ грамотности.

Ветеринарная, 26. Телефонъ 1042.

Попечитель училища *Тимофеевъ* Гавр. Ефим., прив.-доц. Имп. Харьк. Унив., Конторская, 13. Законоучитель—(вакансія). Учительн.: *Гутникова* Ант. Вас., дом. уч.,—*Ястремская* Алекс. Вас., дом. учит., *Прядилова* Соф. Пав., дом. наст., всѣ—въ зд. учил., *Нечаева* Над. Влад., Галушкннская. Учитель пѣнія *Курченко* Ив. Алекс., Ивановская, 13.

Школа 0-ва грамотности имени В. М. Гаршина.

Ново-Цавловка.

Женская ремесленная школа 0-ва грамотн.

Чернышевская, 22.

Школа декоративной живописи имени Н. О. Бородаевского.

Ветеринарная, 26.

Воскресная мужская школа 0-ва грамотн.

Ветеринарная, 26.

Воскресная женская школа 0-ва грамотн.

Чернышевская, 26.

Харьковское Городское Ремесленное Училище.

Петинская, 8.

Завѣд. учил. *Вовкъ* Мих. Сем., Петинская, 8. Помощи. его *Коноваловъ* Мих. Фед., Петинская, 8. Завѣд. мастер. *Саввинъ* Серг. Григ., Антекарскій, 35. Законоучитель *Полтавцевъ* Петр. Тим., Петинская, 13. Преподаватели: *Леваковский* Влад. Ив., Николаевская пл., 25, *Лукьянченко* Конст. Ив., Гончаровская, 10, *Нестойко* Ман. Фед., Петинская, 8, *Данилевскій* Анд. Ив., Юрьевскій, 3, *Лебедевъ* Як. Парм., Молочная, 9, *Прейсъ* Ник. Ив., Сумская, 50. Мастера ремесль: *Галушка* Ал. Ив., Петинская, 8, *Герсевановъ* Мих. Ан., Петинская, 8, *Прохоренко* Ман. Ив., Петинская, 8, *Давыдовъ* Вас. Ив., Казармовская, 18, *Федоровскій* Пв. Пав., Ивановка.

Вѣдомство Православнаго Исповѣданія.

Епархіальный Преосвященный *Арсеній*, Архіепископъ Харьковскій и Ахтырскій, Университетская, Архіерейскій домъ. *Вихарный* Преосвященный *Феодоръ* епископъ Сумскій. Экономъ Харьковского Архіерейскаго дома, — Иеромонахъ *Рафаиль*.

Духовная Консисторія.

Университетская, 4. Телефонъ 1731.

Члены консисторіи *Гончаревскій* Іоаннъ Ник., ключарь соб. прот., Мироносицкая, 54, *Оолинъ* Петръ Георг., прот. Благовѣщенской церкви, Благовѣщенская пл., 3, *Балановскій* Андр. Фед., прот. Христо-Рождественской ц., Конторская, 88, *Скубачевскій* Петръ Ник., прот. Архангело-Михаиловской ц., Петиска, 13, *Добровольскій* Вас. Ник., прот. Рождество-Богородичной ц., Епархіальная, 23. Секретарь консисторіи: *Самойловичъ* Ив. Осип., кол. сов., Университетская, 4. Секретарь при Епарх. арх. *Смирнскій* Вис. Ив., надв. сов., Каплуновская, 4. Столон.: *Бутковскій* Ст. Петр., кол. ас., Каплуновская, 4, *Станиславскій* Ив. Вас., кол. секр., Каплуновская, 4, И. д. Столонач. *Карповъ* Тим. Гир., пот. поч. гражд., Каплуновская, 4. Казначей *Косминъ* Петр. Алекс., кол. рег., Университетская, 4. И. д. регистр. *Поповъ* Григ. Ал., тит. сов. И. д. архив. *Лѣбовъ* Ал. Петр., тит. сов., оба — Каплуновская, 4.

Харьковское Епархіальное Попечительство о бѣдныхъ Духовнаго званія.

Зданіе Духовной Консисторіи.

Члены Попечительств.: *Гончаревскій* Іоан. Ник., прот., Мироносицк., 54, *Поповъ* Вас. Апол., прот., Ключковская, 40, *Гутниковъ* Ник. Вас., прот., Троицкая, 5, *Виноградовъ* Григ. Мате., прот., Ключковская, 96, *Тимошевъ* Петръ Фед., прот., Святодуховская, 3, *Вишняковъ* Петръ Ив., свящ., Единовѣрческая, 3. Секретарь *Загоровскій* Ник. Мих., свящ., Рудаковскій пер., 11.

Духовенство церквей 1-го благочинія г. Харькова.

Благочинный 1 окр. *Поповъ* Дан. Ив., прот., Почтовый пер., 3.

Кафедрального собора: *Гончаревскій* Іоаннъ Ник., каедр. прот., Мироносицкая, 53, *Виноградовъ* Григ. Мате., ключарь, прот., Ключковская, 96, *Твердохлѣбовъ* Леон. Ив., прот., Мироносицкая, 54, *Александровъ* Владим., прот., Бужинскій пер., 4, *Вербицкій* Вас. Дмитр., протод., Ми-

роносницкая, 51, *Олейниковъ* Іос. Влас., діак., Петоченская, 4, *Приваловъ* Карпъ, Владимірская, 44, *Фаворовъ* Мих. Ів., діак., Рыжовская, с. д., *Кіенко* Стеф. Павл., діак., Мирносноцкая, 4, *Архангельскій* Евг. Петр., діак.-псал., Грековская, 34, *Богословскій* Мих. Конст., діак.-псал., Украинская, 12. Николаевской церкви: *Івановъ* Панкр. Дмитр., прот., Пушкинская, 25, *Ветуховъ* Вас. Мих., прот., Мордвиновскій пер., 14, *Коваленко* Тих. Мих., діак., Глочковская, 25, *Квитковскій* Ник. Ѳед., діак.-псал., Пушкинская, 9. Крестовоздвиженской церкви: *Любарскій* Ник. Ник., прот., *Григоровичъ* Пав. Лент., прот., *Чебановъ* Георг. Ѳеоф., діак., *Коробчанскій* Георг. Порф., діак.-псал., *Басаманъ* Вл. Іезек., діак.-псал. Веѣ въ церковномъ домѣ, Мирносноцкая пл. Рождество-Богородичной церкви: *Добровольскій* Вас. Ник., прот., Епархіальная, 23, *Липскій* Ник. Ів., свящ., *Поповъ* Алексе, Ник., свящ., Пушкинская, церковн. домъ, *Гнилосыровъ* Іоаннъ Петр., діак.-псал., Пушкинская, 53, Петро-Павловской церкви: *Любарскій* Андр. Матв., прот., *Ганчинскій* Іоаннъ Казим., діак., *Ізмайловъ* Ник. Петр., псал. Веѣ—въ церковномъ домѣ. Вознесенской: *Чеботаревъ* Георг. Ів., прот., Вознесенская пл. 17, *Поповъ* Дан. Ів., прот., Почтовый пер. с. д., *Базилевичъ* Іоан. Георг. діак., Монастырская, с. д., *Горайнъ* Ник. Ксеноф., діак.-псал., Старо-Московская, 53, Свято-Духовской церкви: *Тимощевъ* Петръ Ѳеод., прот., Свято-Духовская, 5, *Жадановскій* Андр. Ів., свящ., Юрьевская, с. д., *Перцевъ* Серг. Алексе., свящ., С.-Московская, ц. д., *Терновскій* Андр. Ник., діак., С.-Московская, 79, *Семейкинъ* Стеф. Мих., діак.-псал., Бѣлгородская, с. д., *Дюковъ* Евгеній, псал., ц. д., Архангело-Михайловской церкви: *Полтавцевъ* Петръ Тим., прот., *Скубачевскій* Петръ Ник., прот., *Котляровъ* Іоан. Сем., діак., *Сергеевъ* Вас. Серг., діак.-псал. Веѣ въ церковномъ домѣ, Петинская ул., Александро-Невской церкви: *Жадановскій* Алексе. Ів., свящ., Александро-Невскій пер., ц. домъ, *Сокольскій* Алексе. Ник., свящ., *Ковалевскій* Конст. Дм., діак., Заиковская, 7, *Фетисенко* Ів. Як., діак., Молочная 46, Троицкой церкви: *Гутниковъ* Ник. Вас., прот., *Тимощевъ* Пав. Ѳед., свящ., *Ілляшевъ* Хрис. Іл., діак., *Холоденко* Алексе. Емел., діак.-псал., *Поповъ* Іванъ, псал. Веѣ—Троицкій пер., ц. домъ. Іоанно-Усѣкиненской Кладбищенской ц.: *Пичета* Іоан. Хрис., прот., *Знаменскій* Іоан. Павл., прот., *Левитскій* Іоан. Іоан., прот., *Новскій* Серг. Ѳеод., діак., *Чернявскій* Ѳеоф. Дм., діак.-псал., *Шшикинъ* Вас. Алексе., діак.-псал. Веѣ—Епархіальная церк., домъ, Кирилло-Меѳодіевской кладбищ. церкви: *Посельскій* Серг. Моис., свящ., *Вознесенскій* Ів. Ѳед., діак., Корсиковск. церковный домъ. Приписанный къ Кирилло-Меѳодіевской—Николаевской больничн. церкви: *Ставровъ* Пав. Тит., свящ., Корсиковская, 29, Антоніевской Университ. ц.: *Іннокковъ* Іоан. Стеф., свящ., М.-Гончаров., *Ракшевскій* Вас. Іл., діак. Основа, Фельдшерская, с. д., *Іваницкій* Конст. Григ., діак.-псал., Холодная гора, Проѣзжая, 35. Приписанный къ сей церкви *Стеллецкій* Нил. Сем., прот., Александро-Невской церкви при 1-й гимназіи: *Солнцевъ* Пав. Алексе., прот., Рыбная, 36. Осіе-Андреевской церкви, при Реальн. училищѣ *Дмитріевскій* Іоан. Ник., свящ., Молочная, 29. Трехсвятительской церкви, при 3-й гимназіи: *Кушталовъ* Петр. Ів., Чернышевская, 39, *Короленко* Конст., Ник., діак.-псал. Инструментальный пер., 4. Спасской церкви, при Коммерческомъ училищѣ *Филевскій* Іоан. Іоан., свящ., Пушкинская, зд. коммерч. уч., *Брайловскій* Ѳед. Алексе., діак.-псал., Александро-Невская, 10, Маріе-Магдалиновской церкви, при Институтѣ благородн. дѣвиць: *Грома* Пав. Стеф., Чернышевская, д.

Лащенко. Спасской церкви, при учил. слѣпыхъ *Поповъ* Иоан. Федор., свящ., Знаменск., 4, Покровской церкви, Благотворительнаго общества *Шосте* Ник. Павл., свящ., Куликовская, 33. Константино-Еленовской церкви, Дѣтскаго пріюта *Оптовцевъ* Алекс. Иоан., свящ., Сумская, 58, *Добріяновъ* Теоф. Мих., псал., Хол. гора, Ново-Проѣзжая, 57. Александровской церкви, при Богоугодномъ завед. *Слуцкий* Мих. Юсеф., свящ., Сабурова Дача, *Желъзневъ* Георг. Шкит., діак.-псал., Семиградскій вѣздъ, 1. Спиридоновской церкви, при Александровской город. богадѣльнѣ: *Мантулинъ* Иоан. Алекс., свящ., зд. богад., виѣ города. Варваринской церкви, при Епархіальномъ женск. уч. *Котовъ* Иоан. Сем., свящ., Каразинская, д. Епарх. женск. учил., *Петровский* Иоан. Вас. свящ., Епархіальная, 35, *Стеллецкій* Иоан. Петр., діак.-псал., экон. учил. Епархіальная, зд. Епархіальн. женск. училища.

Духовенство церквей 2-го благочинія гор. Харькова.

Благочинный *Вишняковъ* Петръ, свящ., Преображ. ц., Москалевка, Единодѣрч., 3. Помощи его *Луценковъ* Алекс. Ник., свящ., Екатеринос., 75. Духовникъ *Поповъ* Вас. Апол., прот., Ключковская, с. д. Депутатъ *Энеидовъ* Мих. Ил., свящ., Единодѣрчск., Приходскія церкви: Благовѣщенская: *Фоминъ* Петръ, прот., *Поповъ* Вас., прот., *Чернелевскій* Ник. свящ., *Сокольскій* Ник., діак., *Насѣдкинъ* Григ., діак.-псал., *Поповъ* Евг., псал., Воскресенская: *Соколовскій* Ник., прот., *Рудинскій* Георг., свящ., *Горанинъ* Иоан., свящ., *Моторинъ* Григ., діак., *Соколовскій* Конст., діак.-псал. *Музалевскій* Григ., діак.-псал. Веѣхсвятская: *Кратировъ* Никол., свящ., *Федоровскій* Марк., свящ., *Феохтистовъ* Пав., діак., *Веселовскій* Ник., діак.-псал., *Прядкинъ* Пав., псал. Дмитріевская: *Мигулинъ* Петр., прот., *Луценковъ* Алекс., свящ., *Ключный* Мих., свящ., *Браиловскій* Ал., діак., *Протопоповъ* Ник., діак.-псал., *Протопоповъ* Зах., псал. Христо-Рождественская: *Балановскій* Андр., прот., *Дѣчковъ* Конст., свящ., *Бугаевъ* Дим., діак., *Ковалевскій* Пав., діак.-псал., *Толмачевъ* Дим., діак.-псал. Озерянская: *Юшковъ* Мих., свящ., *Пономаревъ* Вас., свящ., *Любинскій* Вас., діак., *Чубъ* Стеф., діак.-псал. Единодѣрчская—Троицкая: *Холоповъ* Сам., свящ., *Фильмоновъ* Григ., псал. Преображенская: *Вишняковъ* Петр., свящ., *Уманцевъ* Серг., свящ., *Стахевичъ* Пав., діак., *Ковалевскій* Пол., діак.-псал., *Степурскій* Тих., псал. Пантеленмоновская: *Вертеловскій* Ал., свящ., *Приходинъ* Иоан., свящ., *Коваленко* Тих., діак., *Мурашко* Пав., псал. Серафимовская: *Ястремскій* Ник., свящ., *Чунихинъ* Андр., діак., *Воронинъ* Дан., псал. Въ Харьковскомъ уѣздѣ: Иоанно-Богословская с. Ивановки: *Доброславскій* Алекс., свящ., *Поповъ* Елиз., свящ., *Невпрягинъ* Петръ діак., *Веселовскій* Андр., псал., *Поповъ* Вас., псал. Иоанно-Предтеченская с. Основы: *Петровъ* Моис., свящ., *Оболенскій* Евг., свящ., *Куницынъ* Евг., діак., *Мартаковъ-Котовъ* Иоан., діак.-псал., *Орленко* Макс., псал. Константино-Еленинская с. Малой Даниловки: *Толмачевъ* Веніам., свящ., *Софійскій* Ал., псал. Рождество-Богородичная с. Алексѣевки: *Захарьевъ* Ал., свящ., *Алейниковъ* Григ., псал. Безириходныя церкви—Иоанно-Богословская при Духовной Семинаріи: *Крохатскій* Стеф., свящ., *Поколотинъ* Григ., діак. Иоанно-Богословская при мужек. дух. учил. *Шебатинскій* Петръ, свящ. Петро-Веригская, при Тюремномъ

замкѣ: *Кіаницынъ* Θεод., свящ., *Крыжановскій* Ник., псал. Царнице-Александровская при пересыльной тюрьмѣ: *Толмачевъ* Іоан., свящ., *Фесенко* Тимоф., псал. Скорбященская при мѣщан. Богадѣльнѣ: *Сажирскій* Мих., свящ., *Базилевичъ* Ал., діак.-псал. Θεодоро-Стратилатовская при Александровской больницѣ: *Загоровскій* Ник., свящ., *Косминъ* Петръ, діак. Сергіевская при 2-й муж. гимназін: Вакансія—свящ., вакансія—псалом. Іоанно-Златоустовская при Земледѣльч. училищѣ: *Терчевъ* Ал., свящ., *Слоновскій* Григ., псал.

Харьковскій Епархіальный Совѣтъ по миссіонерскимъ дѣламъ.

Архіерейскій домъ.

Предѣдатель—Преосвященный *Θеодоръ*, Епископъ Сумскій, Викарій Харьковскій. Члены: *Знаменскій* Іоаннъ, прот., Городекое кладбище, церковный домъ, *Скубачевскій* Петръ прот., Петинская ул., церковный домъ. Епархіальный миссіонеръ *Кунцевичъ* Левъ Зах., канд. богосл., Никит., 27, *Любарскій* Ник., прот., Мирносецкая пл., церковный домъ, *Θоминъ* Петръ, прот., Димитріевская ул., церк. домъ. Преподаватель семинаріи *Корнѣенко* Іос. Клавд., зд. Духовной Семинаріи. Секретарь духовной консисторіи *Самойловичъ* П. О., зд. консисторіи. Епархіальн. набл. церк.-прих. школѣ *Давиденко* Вас. Θεод., Пушкинская, 83. Секретарь и казначей *Горайнъ* Іоан., свящ., Вокрес., 9.

Харьковскій Епархіальный Комитетъ Православнаго Миссіонерскаго Общества.

Архіерейскій домъ.

Предѣдатель—Преосвященный *Θеодоръ*, Епископъ Сумскій, Товарищъ предѣдателя *Іозефовичъ* А. А., д. ст. сов. Члены: Архимандр. *Іосифъ*, Архіер. домъ, *Щичета* Іоаннъ, прот., Городекое кладбище, церковный домъ, *Добровольскій* В., Епархіальная, с. д., *Полтавцевъ* П., Петинская, церковный домъ, *Солнцевъ* П., Рыбная, д. Иванова. Члены ревизіон. Комиссіи: *Любарскій* П., прот., Мирносецкая пл., церковн. домъ, *Θоминъ* П., Единоувѣрческая, церковный домъ, *Твердохлебъ* Л., свящ., Мирносецкая, с. д. Казначей *Поповъ* В., прот., Ключковская, с. д. Дѣлопроизводитель *Смирнскій* В. П., надв. сов., Архіерейскій домъ.

Епархіальный Училищный Совѣтъ.

Семинарская, 38.

Предѣдатель *Знаменскій* Іоан. Павлин., прот., при город. кладб. Члены совѣта: Ректоръ Духовной Семинаріи, *Щичета* Іоан. Христ., прот.,

въ Духовн. Семинаріи. *Твердохлѣбовъ* Леон. Ив., прот., при город. кладб. *Скубачевскій* Петр. Ник., прот., Петинская, церк. домъ. *Дмитріевскій* Іоан. Ник., свящ., Молочная, 19. *Снегиревъ* Ал. Ал., ст. сов., Въ зд. Духов. уч. *Страховъ* Ник. Ник., ст. сов., Въ Духов. Семин. *Пономаревъ* Стеф. Ник., ст. сов., Въ Духов. Семин. *Давиденко* Вас. Θεод., епарх. наблюд., кол. с., Пушкинская, 83. *Кунцевичъ* Левъ Зах., епарх. мис., Молочная, 10. Членъ отъ Мин. Народ. Просв. *Жаворонковъ* Ник. Григ., дѣйст. ст. сов., Ветеринарная, 37. Дѣлопронзв. *Добронравовъ* Мих. Вас., стат. сов., Въ Духов. Семин.

Духовная Семинарія.

Семинарская, 44—46. телеф. 185.

Ректоръ Семинаріи *Юшковъ* Ал. Мих., прот. Инспекторъ Семинаріи, *Страховъ* Ник. Ник., ст. сов. Помощи. Инспектора: *Шебатинскій* Конст. Григ., канд. богосл., *Смирновъ* Ник. Евг., канд. богосл., *Добросердовъ* Андр. Сем., канд. богосл., *Юшковъ* Ник. Фед., канд. богосл. Преподаватели: *Красинъ* Пав. Митр., надв. сов., *Корнѣенко* Іос. Клавд., ст. сов., *Кратировъ* Пав. Θεод., стат. сов., *Чистосердовъ* Серг. Ив., кол. сов., *Вертеловскій* Ал. Θεод., ст. сов., *Пономаревъ* Степ. Ник., ст. сов., *Тихомировъ* Влад. Андр., ст. сов., *Кудревичъ* Пв. Викт., ст. сов., *Фоменко* Сем. Петр., ст. сов., *Гогинъ* Ник. Вас., ст. сов., *Дютель* Карлъ Феликс., Франц. гражд. *Добронравовъ* Мих. Вас., ст. сов., *Кудревичъ* Бор. Ив., канд. Универс., всѣ въ здан. Семинаріи. *Ведринскій* Митр. Степ., кол. секр., Въ домѣ Покровскаго Монастыря. Почетный Блжститель по Хозяйств. части Семинаріи *Фигуровскій* Дм. Гл., кол. сов., Залютинская, 4. Врачъ Семинаріи *Рубинскій* Вас. Андр., кол. сов., Сумская, 28. Духовникъ Семинаріи (онъ же и законоучит. образц. школы при Семинаріи, *Крохатскій* Стеф. Макар., свящ. Экономъ Семинаріи *Лисинскій* Іоан. Стеф., діак. Старш. Учитель образц. школы *Помазановскій* Мих. Θεокт., свящ. Младш. учит. обр. школы *Поколодинъ* Григ. Яковл., діак. Письмоводитель *Повесьма* Андр. Марк. Фельдшеръ *Федоровъ* Пав. Фед., всѣ въ здан. Семинаріи. Попеч. образц. школы при Семинаріи *Стрый* Яв. Вас., поч. гражд., Семинарская, 39.

Духовное училище.

Бурсацкій слускъ, 4.

Смотритель училища—*Снегиревъ* Алекс. Алекс., стат. сов. Помощникъ его *Малишевскій* Алекс. Павл., стат. сов.,—оба въ зданіи училища. Учители: *Евецкій* Пв. Алекс., стат. сов., Пушкинская, 49, *Пономаревъ* Вас. Арс., ст. сов., Сумская, 60, *Марченко* Влад. Вас., надв. сов., Ивановская, 8, (на Пескахъ), *Дьяковъ* Алекс. Григ., кол. сов., Харинскій пер., 4, *Липскій* о. Ник., свящ., Пушкинская, 50, *Шебатинскій* о. Петр., свящ., *Вербицкій* Митр. Алекс., и. ч. Надзиратели: *Лобковскій* Пв. Вас., надв. сов., *Архангельскій* Ілья Митр., тит. сов., *Чистосердовъ* Пв. Ив. кол. ас. Письмоводитель *Куксенко* Ник. Исид. Экономъ *Поповъ* Григ. Андр., діак.,—всѣ въ зданіи училища. Врачъ *Рубинскій* Вас. Алекс., кол. сов., Сумская ул. Зубной врачъ *Липскій* Влад. Яковл., Сумская ул. Фельдшерица *Платонова* Марія Ив., въ зданіи училища.

Епархіальное женское училище.

Епархіальная, 56.

Предсѣдатель Совѣта—*Стеллецкій* Ник. Сем., прот., Царицынская, 27. Начальница училища *Гейцыгъ* Евг. Ник., двор., зданіе Епарх. учил. Инспекторъ классовъ и законоучитель *Котовъ* Иоан. Семен., прот., Карациска, 17. Члены Совѣта Харьковскаго Епархіальнаго женскаго училища: *Энеидовъ* Мих. Ил., свящ., Екатерининская, 40, *Жада-новскій* о. Алекс., свящ., Запковка, Александро-Невская улица, *Петровскій* Иоан. Вас., свящ., Сумская, 86, *Липскій* Ник. Ив., свящ., Пушкинская, 50. Преподаватели Закона Божія: *Любарскій* Ник. Ник., прот., Митроносицкая пл., 3, *Тимофеевъ* Пав. Федор., свящ., Троицкій пер., *Горайнъ* Иоан. Ксеноф., свящ., Воскресенская, 10. Преподаватели и преподавательницы: *Гогинъ* Ник. Вас., ст. сов., Семинарская, 38, *Кокоревъ* Мих. Андр., ст. сов., Митроносицкая пл., 14, *Колосовскій* Як. Мих., Куликовская, 38, *Моценко* Вас. Ник., ст. сов., Вознесенская 6, *Чистосердовъ* Сер. Ив., надв. сов., Семинарская, 38, *Рейнгардъ* Леон. Влад., двор., Ветеринарная, 5, *Титовъ* Мих. Ив., кол. асс., Семинарская, 38, *Александровъ* Влад. Дмитр., прот., Бужинскій пер., 4, *Тихоміровъ* Влад. Алекс., кол. сов., Семинарская, 38, *Павленко* Митр. Алекс., сынъ свящ., Губернаторская, 9, *Геркевичъ* Викт. Евг., сост. въ VIII классѣ, Пушкинская, 81, *Воложскій* Ив. Павл., сост. въ VIII классѣ, Большая Панасовка, 25, *Курасовская* Елпе. Андр., дочь свящ., Конная, 24, *Щелкунова* Таисія Андр., дочь прот., Юмовская, 10, *Дмитріева* Марія Дмитр., дочь свящ., Конторская, 38, *Попова* Над. Ив., дочь свящ., Знаменская, 4, *Бобовъ* Сампе. Ив., Бездонная, 4, *Дробязчо* Марг. Георг., Епархіальная, 33. Экономъ училища *Стеллецкій* Иоан. Петр., діак. въ зданіи училища. Врачъ училища и преподаватель Гигіены *Совьтовъ* Степ. Ник., докт. медіц., Николаевская, 6. Надзирательница больницы училища *Щербина* Платон. Петр., дочь свящ., въ зданіи училища.



Харьковская Старообрядческая Община.

Цигаревскій пер., 8.

Предсѣдатель совѣта *Деминъ* В. В., Сергіевская площ., 8. Товар. предсѣд. *Корелловъ* П. С., *Демина* П. П., *Семенухинъ* И. Н., *Быковъ* Н. К., *Шарановъ* В. А. Священникъ Общины *Минаковъ* о. Никифоръ, Цыгаревскій пер., 8.

Чугуевская Старообрядческая Община.

Г. Чугуевъ.

Пастырь *Пушкаревъ* Март. Иван. Председатель *Перцовъ* Алекс. Ив. Товар. предсѣд. *Пушкаревъ* Вас. Ив. И. д. секретаря *Филипповъ* Григ. Ив.

Главное Управление Государственного Коннозаводства.

Заводская конюшня.

Конюшенная, 26.

Управляющій конюшнею *Гастферъ* Лав. Егор., ген.-м., Старо-Московская, 78. Старш. ветерин. врачъ *Иногорскій-Ленкевичъ* Люц. Влад., надв. сов., Конюшенная, 26. Младш. ветер. врачъ *Савицкій* Мих. Матв., надв. сов., Конюшенная, 26. Письмоводитель *Поддубный* Вас. Гр., Конюшенная, 26.

Вѣдомство Учрежденій Императрицы Маріи.

Институтъ Благородныхъ Дѣвиць.

Сумская, 33. Телеф. 53.

Начальница *Грипенбергъ* Алекс. Ник., вдова стат. сов., въ зд. Писет. Члены Совета: Инспекторъ клас. *Савиновъ* Мих. Петр., ст. сов., Почтовый пер., 8, Управ. хоз. част. *Плавинскій* Влад. Ив., ст. сов., Юрьевская, 4. Классныя дамы: *Альховская* Анна Петр., дочь кол. асс.,

Фонъ-Грумбковъ Эмма Фердин., дочь Саксон. подан., *Ганъ* Ел. Ив., дочь ст. сов., *Тиль* Эл. Герм., дочь иностр., *Соболева* Юл. Викт., дочь инженер. штаб.-капит., *Мандрикина* Ксен. Алекс., дочь ген.-лейт., *Виноградова* Анна Ив., дочь надв. сов., *Равичъ-Щербо* Зин. Вас., дочь подпор., *Фриче* Мар. Андр., *Чапкина* Варв. Мих., дочь надв. сов., *Суворова* Екат. Ник., дочь ген.-майор., *Жогова* Лид. Ник., дочь кол. сов., *Шоттенъ* Соф. Ал., дочь кол. сов., *Бодиско* Мар. Мих., дочь дѣлет. ст. сов., всѣ въ зд. института. *Грома* Пав. Степ., наст. церк., Чернышевская, 54. Преподаватели и преподавательницы: *Колосовскій* Як. Мих., Куликовская, 38, *Богачева* Клеон. Петр., дочь крест., Харинскій, 3, *Голубниченко* Конст. Ал., двор., Екатеринославская, 16, *Юганнсенъ* Герв. Генр., Лермонтовская, 30, *Примеръ* Герм. Юльев., ст. сов., Юрьевская, 4, *Веберъ* Амалія Карл., дочь кол. сов., Епархіальная, 5, *Дютруицъ* Пав. Алѣкс., ст. сов., Служебный цер., 7—9, *Даньо* Мар. Франц., француз. под., Сумская, 53, *Жебылевъ* Ник. Георг., кол. сов., Москалевская, 30. *Поповъ* Илар. Ив., канд. богосл., Каплуновская, 13, *Липинская* Ольга Петр., Никитинскій пер., 18, *Федоровъ* Митр. Степ., своб. худ., Котляревскій, 3, *Фей* Адол. Генр., прус. под., Мироносицкая, 20, *Тихоцкій* Викт. Алекс., Николаевская, 16, *Родлинская* Жоз. Льв., дочь майора, Конная, 7, *Речинская* Мар. Георг., вд. двор., Сумская, 40, *Околовичъ-Галицкая* Мар. Адамов., Садово-Куликовская, 3, *Пиллика* Варв. Степ., *Целлика* Клав. Алекс., обѣ Москалевка, 34, *Евдокимова* Анна Ал., жена надв. сов., Петечинская, 44, *Борткевичъ* Соф. Юліан., Приходьковскій пер., 10, *Гентшъ* Арт. Юліан., Герман. под., Мироносицкая, 44, *Шагалова* Соф. Яковл., двор., Москалевская, 65, *Ведринскій* Митр. Степ., кол. секр., Ключковская ул. въ монаст. домѣ, *Миклашевская* Мар. Ник., дочь штаб.-капит., *Фрейманъ* Мар. Павл., вд. отставн. ротм., *Флорова* Алекс. Ник., пом. надз. лаз., дочь тит. сов., *Быкова* Анна Мих., надз. лаз., вд. майора, *Флорова* Зин. Ник., фельдш. дочь тит. сов. *Благовѣщенская* Тат. Гавр., надз. за гард., дочь мѣщ., *Квитковская* Ал. Степ., помощница ея, дочь поруч., *Кликовъ* Вас. Пван., экон. и казн. институт., кол. ас., всѣ въ зданіи института. *Корниенко* Бор. Ник., архит., надв. сов., Скобелевская пл., 4, *Падалкинъ* Ал. Петр., секр. сов., кол. секр., Ключковская, 55. Консультанты: *Гиршманъ* Леон. Леон., Мироносицк., 15, *Ломиковскій* Мих. Мих., Бассейная, с. д., *Тринклеръ* Ник. Петр., Ветеринарная, 4, *Вышинскій* Левъ Мих., ст. сов., врачъ, Рождествен., 4, *Диде* Георг. Людв., зубн. вр., Дворянская-Набережная, 2, *Гольбергъ* Алекс. Юсиф., церк. стар., куп. 2-й гил., Университетская, с. д., *Штендеръ* Макс. Карл., преп. зак. Божія лютер. испов., улица Гоголя, 4.

Министерство Иностранныхъ Дѣлъ.

Французское Консульство.

Максимиліановская, 15.

Консулъ *Маринасъ-Ковалласъ* Нв. Пав., Максимиліановская, 15.
 Правитель канцеляріи *Эберъ* Георг. Лавр., Мироносицкая, 90.

Императорско-Германское Консульство.

Сумская, 45.

Консулъ д-ръ *Фейгель* Авг. Генрих., Сумская, 45. Секретарь *Штрекеръ* Эрнст. Эрнст., Петинская, 21.

Персидское Генеральное Консульство.

Николаевская пл., 4. Телеф. 229.

Генеральный консулъ *Рубинштейнъ* Григ. Исаак., кол. секр., Николаевская пл., 4. Секретарь *Рубинскій* Влад. Зах., Николаевская пл., 4. Врачъ *Нюренбергъ* А. Д., Сумская, 31.

Бельгійское Генеральное Консульство.

Мироносицкая, 31.

Генер. консулъ *Буй* Авг. Стан., Мироносицкая, 31. Правитель канц. *Кубо* Арманд. Дезир., Мироносицкая, 56. Переводчикъ *Блейшъ* Ник. Ник., пот. двор., Владимірская, 20.

Австро-Венгерское Вице-Консульство.

Технологическая, 3.

Вице-консулъ *Вольтерсъ* Эмил. Густав., Технологическая, 3. Секретарь *Риттеръ* Оскаръ Фердин., Куликовская, 26.

Королевское Шведское Консульство.

Костюринскій пер., 3.

Консуль *Мюнкъ* Адольфъ-Густавъ Альберт., Костюринскій пер., 3.**Велико-Британское Вице-Консульство.**

Московская, 27.

Вице-консуль *Блеки* Чарль-Георгъ, Садово-Куликовская, с. д., 9.
Замѣститель *Блеки* Гар. Георг., Садово-Куликовская, 13.**Вѣдомство Иностранныхъ Исловѣданій.****Римско-Католическая Церковь.**

Ул. Гоголя, 4.

Временно исп. должн. курата Харьк. Р.-Катол. церкви *Рылло* Т.,
ксендзъ. Капеланъ Харьк. учебн. завед. *Ковалевскій* Францискъ, ксендзъ,
оба—ул. Гоголя, 4.**Евангелическо-Лютеранская Церковь.**

Ул. Гоголя, 2, телеф. 1855.

Оберъ-пасторъ *Штендеръ* Макс. Карл., пасторъ. Мл. пасторъ *Кра-
меръ* Кар. Карл., пасторъ. Кустеръ *Шоффа* Осв. Карл. Веф—ул. Гоголя, 2.
Предѣдатель церк. сов. *Струве* Людв. Оттон., д. с. с., проф., Сумская,
Универс. садъ, обсерваторія. Члены церк. совѣта: *Блеки* Гарри Георг.,
куп., Садово-Куликовская, 11, *Вегнеръ* Карл. Феод., докторъ, Пушкин-
ская, 82, лечебн. горнопромышл., *Глушневскій* Георг. Роб., куп., Пушкин-
ская, 62, *Констасьель* Пв., куп., Пекринскій вѣздъ, 5, *Лихтенштейнъ*
Освал. Карл., провиз., Мал. Панасовка, екл. Русск. Об-ва, *Лютеръ* Вл.
Карл., куп., Пушкинская, 17, *Мессерле* Эмил. Пв., куп., Рѣзниковскій
пер., с. д., *Небель* Фр. Фр., техн. строит., Занковская, 96, *Шмидтъ* Герм.
Георг., швейц. подд., Юрьевская, 6.

Еврейскій Раввинъ.

Вознесенская площадь, 6.

Харьковскій раввинъ *Эпштейнъ* Шол. Берк., Вознесенская пл., 6. Предсѣд. правл. I евр. мол. *Рубинштейнъ* Лев. Як., прес. пов., Театральная пл., 7. Предсѣд. правл. II евр. мол., *Бурасъ* Герш. Як., мѣщ., Лопатинскій пер., 16. Предсѣд. правл. III евр. мол. „Ашке назимъ“ *Бассинъ* Вен. Фил., куп., Сумская, 55. Предсѣд. правл. III евр. мол. „Сефардимъ“ *Шульманъ* Як. Нат., куп., ул. Гоголя, 1. Предсѣд. правл. VI евр. мол. *Одеръ* Сем. Арои., мѣщ., Скобелевская пл., 28. Предсѣд. правл. V евр. мол. *Маргулисъ* Мойше-Ицко Зельм., куп., Дмитриевская, 16. Предсѣд. правл. VI евр. мол. *Сироткинъ* Бенціонъ-Иц. Залманъ, мѣщ., Дмитриевская, 22. Предсѣд. правл. О-ва пособія бѣдн. евр. г. Харькова *Футранъ* Мих. Игн., надв. сов., Сумская, 27. Завѣд. I классн. III разр. учил. *Гальпернъ* Дав. Гельман., учит., Нетеченская, 40. Завѣд. жен. евр. учил. *Бухштабъ* Евг. Моис., учит., Пушкинская, 8.

Харьковскій Губернскій Магометанскій Мулла.

Нетеченская, 47.

Харьковскій губернской магометанскій мулла *Курбангалъевъ* Ша-раф. Саф., Нетеченская, 47.

Караимская Синагога.

Уг. Кузнечной и Подольскаго пер., 24.

Газзанъ *Фенерли* М. Э., Подольскій пер., 17. Габай *Кальфъ* Як. Як., Московская, д. Штейфона. Шамай *Топалъ* М. П., Кузнечная, д. Каминера.

Благотворительныя Учрежденія.

Губернское Попечительство Дѣтскихъ Пріютовъ.

Капцеларія Губернатора.

Предсѣдатель Попечительства—Губернаторъ. Почетная Попечительница *Катериничъ* Ольга Ник. Попечительница *Коренева* Ек. Ген. Помощн. попечит. *Ващенко* Над. Григ. Директоръ по хозяйст. части *Александревъ* Пав. Адр., ст. сов. Директоръ по учебн. части *Баженовъ* Парф. Кап., к. сов. Докторъ *Филипповъ* Ник. Ник., кол. сов. О. *Оптовцевъ* священн., дом. церкви. Смотрит. *Мещерская* Зин. Дм., княжна. Помощницы смотрит.: *Сабо* Над. Ник., *Петренко* Варв. Ив. *Судейкина* Зин. Митроф., *Дариовъ* Зинов. Юрьев., Дѣлопронзв. *Өомина* Ник. Ал., надв. сов.

Харьковское Отдѣленіе Попечительства о Глухонѣмыхъ.

Мордвиновскій пер., 14.

Почетный предс. совѣта отдѣленія Пинокентій экзархъ Грузин. Предсѣдат. совѣта отдѣленія *Александренко* Мих. Март., тайн. сов., Пушкинская, 51. Товар. предс. *Гагенъ-Торнъ* Вл. Эдуард., д. с. с., Рымарская, д. Фреймана. Члены совѣта: *Ветуховъ* Вас. Мих., прот., казначей. отд., Мордвиновскій пер., 14. *Ветуховъ* Ал. Вас., с. с., секрет. отд., Лермонтовская, 18. *Анфимовъ* Як. Афан., проф. Харьк. унив., Сумская, 4. *Ващенкова* Над. Григ., жена купца, Рыбная, с. д., *Плларіоновъ* Ник. Сем., д. с. с., Сумская, с. д., *Іозефовичъ* Ал. Ал., д. с. с., Сумская, с. д., *Лубенцовъ* Пв. Ал., куп. гор. Чугуевъ, *Погорѣжко* Ал. Конст., д. с. с., Чернышевская, с. д., *Проскурниковъ* о. Евгений, священн., с. Кочетокъ *Сумцевъ* Ник. Фед., д. с. с., Мало-Гончаровская, с. д.

Училище Глухонѣмыхъ.

Тургеневская, 5.

Завѣд. *Ветуховъ* Вас. Мих., прот., Мордвиновскій пер., 14. Секретарь *Ветуховъ* Ал. Вас., с. с., Лермонтовская, 18. Преподаватели: *Іванова* Ек. Л., *Евсеева* Н. Вл., *Ежимова* Ф. Н., *Воронкевичъ* М. В., *Купріянова* Т. Г., *Гонтарь* Сер. Ан., *Воронкевичъ* М. А., *Малючкова* Над. Вас., *Руденко* Дан. Мих., *Рева* Ив. Афан., всѣ—при училищѣ. *Камнатскій* Ал. Паител., Москалевка, Моечная, 19.

Ремесленное (по дереву) училище глухонѣмыхъ въ селѣ Кочеткѣ.

Завѣд. училищ. *Проскурниковъ* Евг. Пв., священ. Учитель общеобр. предмет. (вакансія) Учит. стол. рем. *Носикъ* Як. Як.

Ремесленное (плетенія) училище глухонѣмыхъ въ хут. Клугиновкѣ бл. г. Чугуева.

Завѣд. учил. *Ветуховъ* Вас. Мих., прот. Учитель общеобр. предм. Учитель корзи. ремесл. *Мандрижъ* Пав. Арс.

Училище слѣпыхъ.

Сумская, 55, телеф. 775.

Понечитель *Линицкій* Ив. Ал., ст. сов., Чернышевская, 54. Инспекторъ *Гандеръ* Влад. Ал., ст. сов., Сумская, 55. Законоучитель, *Поповъ* о. Иоаннъ священ., Знаменская, 5. Учители: *Николенко* Ник. Мир., н. ч. *Милоданъ* Ник. Тим., н. ч. *Шинкевичъ* Мар. Фед. начал. уч., *Коваленко* Елиз. Арс., дом. учит., *Графѣвъ* Лид. Иван., *Баолгинъ* Кир. Вас., *Антоновъ* Ал. Пв., *Дьяченко* Мв. Ефим., *Мотовилова* Густ. Ив., *Инсаровъ* Григ. Влад. Завѣдующ. хозяйствомъ *Евстигнѣва* Ксен. Евстиг., Всѣ въ зданіи училища. Письмоводительница *Вьюкова* Ольга Евген., домашн. учит., Мироносицкая, 90. Врачъ училища *Совѣтовъ* Степ. Ник., стат. сов., Николаевская, 6.

Харьковское Сельское Попечительство дѣтскихъ пріютовъ Вѣдомства учреждений Императрицы Маріи.

Холодная гора, Залютинская, 4.

Председатель *Саковичъ* Петр. Антон., стат. сов., Павловка, с. д. Дѣйств. члены: Прист. 1 ст. Харьк. у., благоч. 2 окр. г. Харькова, волости. старшина Харьковск. вол., настоят. Озерянск. ц. Членъ Харьк. уѣздн. земек. управы, вице-председатель, казначей попечит. и попечитель сельскаго дѣтскаго пріюта *Литвиненко* Меркур. Иванов., кол. рег., зд. Азовско-Донск.-ком. банка. Члены ревиз. ком. *Ефановъ* Ал. Вас., куп. *Компаніецъ* Фед. Григ., Семинарская, с. д. *Бутовъ* Мих. Ал., кол. рег., Бѣлгородская, с. д. *Кисланъ* Никиф. Троф., тип. сов., Жандармск. н.л., 1. Дѣлопроизв. полеч. *Матиенко* Дем. Лук., Москалевская, 40. Смотритель пріюта *Богомоловъ* Григ. Павл., зд. пріюта.

Харьковское Благотворительное Общество.

Садово-Куликовская, 10.

Каццеларія Совѣта—Соборная пл., ад. Присут. мѣстѣ. Телефонъ 1279.

Предсѣдатель Совѣта Общества—Губернаторъ, Губернаторская, 13.
Товарищъ предсѣд.—Харьковскій Городек. Голова. Непремѣнные почетные члены: Арсеній, Архіепископъ Харьковск. и Ахтырск., Губернскій Предводит. Дворян. Почетные члены: Баронъ *Искуль-фонъ-Гильденбантъ* Ал. Ал., Членъ Государств. Совѣта, Сенаторъ *Петровъ* Ал. Пв., дѣйств. тайн. сов., Шпалерная, 48. *Тобизенъ* Герм. Авг., дѣйств. тайн. сов., гофм., Сенаторъ, Сергіевская наб. Веф—въ С.-Петербургѣ, *Школяренко* Еф. Дан., пот. поч. граж., зав. хоз. частью, Сумская, 14, *Савицкій* Пилъ Петр., д. ст. сов., по Тарасовской, Старо-Московск. пер., 11, *Харитоненко* Пав. Пв., двор., въ гор. Москвѣ.

1-е Отд. Совѣта: Дѣйствительные Члены, занимающіе классныя должности: *Ивановъ* Фед. Павл., куп., Пушкинская, с. д., *Велитченко* Ив. Кирил. пот. поч. граж., ком. сов., Воскресенская пл., 6, *Кирстенъ* Карлъ Карл., куп., Пушкинская, зд. Коммерч. учил., *Жмудскій* Андрей Яковл., куп., Пушкинская, с. д., *Дракинъ* Ив. Ник., ст. сов., сотр. по мед. части, Кузнечная, 18, *Школяренко* Еф. Дан., Сумская, 14, *Писнячевскій* Фот. Викт., ст. сов., Садово-Куликовская, 11—2. Завѣдыв. отдѣльными частями: *Хлѣбниковъ* Ал. Ник., куп., церк. стар., Екатеринославская, с. д. Члены-сотрудники, занимающіе классныя долж.: *Соколовъ* Лавр. Павл., куп., Рымарская, 26, *Галицкій* Ник. Ив., Ярославская с. д. Дѣйствительные члены, не занимающ. классн. должн.: *Лезель* Фед. Франц., надв. сов., Пушкинская, 37, *Иозефовичъ* Алекс. Алекс., д. с. с., Сумская, 13. Члены благотворители: *Кондратьевъ* Петр. Вас., д. с. с., Турья, Ахтырскаго у., *Енуровскій* Фед. Григ., пот. поч. гр., Конторская, 5, *Лещинскій* Ник. Осип., въ г. Сумахъ, *Соколовъ* Мих. Павл., куп., Благовѣщенская, 15, *Бочаровъ* Вас. Пв., куп., Сумская, 25, *Морозовъ* Вас. Дм., куп., Сумская, 14, *Дынинъ* Дм. Абрам., кол. секр., лѣкарь, Сумская, 52, *Рубинштейнъ* Григ. Исаак., кол. секр., Сумская, с. д., *Кальфъ* Маркъ Моис., куп., Петченская, 37, *Дамрофъ* Людв. Фед., пров., Сумская, 50, *Кляузиусъ* Арт. Карл., герм. подд., Горяиновскій пер., 14, *Ващенко* Ив. Пв. куп., Рыбная, 22, *Нестель* Карл. Карл., за-границ., *Калгуишкинъ* Матв. Мих., Горяиновскій пер., *Мельгуновъ* Мих. Мод., тит. сов., пшжен., Епарх., с. д., *Борманъ* Геор. Ник., куп., Сумск., 72, *Голевъ* Серг. Ник., куп., Рыбная, с. д., *Пенатищевъ* Ив. Ег., Лопатинскій пер., с. д., *Рубъ* Іос. Льв., Екатеринославская, 48, *Браунштейнъ* Еве. Петр., докт. мед., Рымарская, с. д., *Липскій* Влад. Як., дант., Сумская, 16, *Кохъ* Эм. Фед., Рогань, Харьков. у., *Грундлеръ* Авг. Фед., Московская, д. Гельферихъ,

Кудрявцевъ Ив. Мих., Кошная, 33, *Блеки* Карлъ Георг., Московская, д. Гельферихъ, *Львовъ* Андр. Мих., Харьк. наб. с. д., *Бенишъ* Альб. Фед., Садово-Куликовская, с. д., *Семенухинъ* Ив. Ник., Ключковская, 29, *Проконенко* Петръ Петр., Садовая с. д., *Гольбергъ* Ал. Иосиф., Бужинскій п., 4, *Соколовъ* Вас. Лавр., Рымарская, с. д., *Жмудскій* Ник. Андр., Пушкинская, с. д., *Рыжовъ* Григ. Ив., Почтовый пер., с. д., *Фрейманъ* Ис. Пейд., Сумская 39, *Егоровъ* Пав. Петр., Ярославская, 10, *Гурскій* Оск. Ив., Суздальскій рядъ, 32, *Щекляевъ* Серг. Ив. Университетская, *Федоровъ* Конст. Вас., Университетская, *Рыжовъ* Пав. Павл., Пушкинская, д. Пономарева, *Блейманъ* Иосиф. Матв., Сумская, аптека Дамрофа, *Рейнике* Арс. Арс., с. Малая-Даниловка, Харьк. у., *Яковлевъ* Леон. Георг., С.-Московская, 18—2, *Вортниковъ* Петръ Сем., Песчаная, 21, *Минаевъ* Мих. Прок., Епархіальная, 3, *Ситниковъ* Мих. Як., Кузнечная, 4, *Дюнонъ* Иос. Франц., Бассейная, 8, *Ръзниковъ* Ариет. Дан., Мироносицкая, 22, *Лузинъ* Серг. Алекс., Епархіальная, 8, *Мухановъ* Матв. Ив., Воскресенская, 24, *Моисеенко* Ал. Ник. Усовская, 5, *Цауне* Юл. Сем., Технологическая, 6, *Селиховъ* Митр. Ив., Сумская, 27, *Кравцовъ* Петръ Ив., Театральн. пер., с. д., *Кореневъ* Фсокт. Кузьм., Чеботарская, 20, *Кирьяновъ* Ал. Ал., Садово-Куликовская, 6, *Уткинъ* Григ. Конст. Торговая пл., магаз., *Бичъ-Лубенскій* Ив. Мих., Скобелевская пл., 19, *Щоголевъ* Конст. Аф., гостиница „Версаль“, *Бурасъ* Изр. Петр. Скобелевская пл., соб. домъ, *Мауве* Вл. Людвиг., ст. „Харцызскъ“, Екатерининской ж. д., *Принцлейнъ* Ник. Христ., Ветеринарная 37, *Антроповъ* Мих. Ил. Бассейная, 22, *Пильстремъ* Карлъ Андр., Конторская, 79, *Мальшиенко* Ал. Пнок., Мироносицкая, 12, *Кабановъ* Ив. Кир., Ключковская, с. д., *Баженовъ* Парф. Капит., Кузнечная, с. д.

2-е Отдѣленіе Совѣта: Почетные Члены: *Петрова* Алекс. Михаил., супруга дѣйств. стат. сов., *Тобизенъ* Зинаида Сем., супруга дѣйств. тайн. сов., въ С.-Петербургѣ, *Губенко* Евдок. Андр., Воскресенская, с. д. Дѣйствительные Члены: *Голицина* Марія Алекс., кн., ст. „Должикъ“, Харьк. у., *Оболенская* Дарья Діевна, супруга д. с. с., Пушкинская, 32, *Филонова* Над. Мих., Благотѣщенская 21, *Харитоненко* Вѣра Ант. въ г. Москвѣ, *Кирстенъ* Ант. Ив., Пушкин., зд. Коммерч. уч., Члены сотрудники: *Харина* Юл. Ал., Харинскій пер., *Пильстремъ* Ал. Ант., Конторская, 79, *Ващенко* Над. Григ. Рыбная, 24, *Пономарева* Ел. Вас., Пушкинская, с. д., *Рубинштейнъ* Анна Яковл., Сумская, д. Рубинштейна, *Парманина* Евд. Дм., Мироносицкій пер., с. д., *Бѣленькая* Над. Вас., Скобелевская пл., с. д., *Иванова* Над. Ив., Московская, с. д., *Попова* Лид. Павл., Сумская, с. д., *Поклонская* Дар. Иосиф., Скобелевская пл., 22, *Трофименко* Пел. Андр., ст. „Кременная“, при 8-мъ раз., Южн. ж. д., *Ръзникова* Екат. Викт., Мироносицкая, 22, *Минаева* Ел. Петр., Епархіальная, 3, *Моисеенко* Варв. Андр., Усовская, 5, *Лузина* Ал. Афан., Епархіальная, 8, *Крижевичъ* Евд. Петр., Горяиновскій пер., 13, Правитель канцел. совѣта *Эйландъ* Викт. Фед., ст. сов., Журавлевская, 59, Секретарь 2-го отд. сов. *Щуковский* Анат. Тим., кол. асс., Безуглый пер., 6, Казначей *Быковъ* Ник. Коз., Большая-Панасовская, с. д. Бухгалтеръ *Заховаевъ* Андр. Ив., Дроздовскій пер., 3. Настоятель Покровской дом. ц. общ. и законоуч. школы и пріюта *Шосте* Пик., свящ., Куликовская, 33. Смотр. школы *Данталь* Ек. Мих., вд. кан. Садово-Куликовская, 10. Смотрит. Пріюта мальчиковъ—(вакансія).

Участковые пелечители о бѣдныхъ г. Харькова.

Въ вѣдѣніи Харьковскаго Благотворительнаго Общества.

Петро-Павловскаго — *Тренке* Влад. Карл., Черноглазовская, с. д., Свято-Духовскаго — *Сергѣевъ* Ив. Ал., Конная пл., Вознесенскаго — *Яковлевъ* Леон. Георг. Старо-Московская, 18-2, Александро-Невскаго — *Сокольскій* о. Алекс., свещ., въ Александро-Невскомъ церк. д., Спасо-Преображенскаго — *Васильевъ* Ник. Ник., Москалевская, с. д., Троицкаго — *Дракинъ* Ив. Ник., Кузнечная, 18, Успенско-Соборнаго — (вакансія), Николаевскаго — *Ивановъ* Фед. Павл., Пушкинская, с. д., Рождество-Богородичнаго — *Державина* Нат. Ив., Губернаторская, 11, Мироносицкаго — (вакансія), Пантелеймоновскаго — *Шаповаловъ* Ник. Ив., Пески, Набережный пер., 8, Благовѣщенскаго, (церковно-приходе.) — *Жмудскій* Андр. Як., Пушкинская, с. д., Христо-Рождественскаго — *Енуровскій* Фед. Григ., Конторская, 5, Озерянскаго — *Дьяченко* Порф. Григ., Ильинская, 21, Иоанно-Богословскаго — (на Ивановкѣ) — вакансія, Иоанно-Предтеченскаго — *Скляръ* Ал. Ив., с. Основа, с. д., Дмитриевскаго — *Филоновъ* Влад. Вас., Жандармская пл., 3, Архангело-Михайловскаго — *Картамышевъ* Вас. Павл., Царицынская, 40, Всѣхъ-Святскаго — *Яичуковъ* Иос. Ем., Кладбищенская, 9, Воскресенскаго — *Велитченко* Пв. Кир., Воскресенская пл., 6

Харьковскій Губернскій Комитетъ Попечительства о Народной Трезвости.

Соборная площ., зд. Приисутствен. Мѣсть. Телефонъ 1279.

Предсѣдатель — Губернаторъ. Члены: Губернскій Предводитель Дворянства, Вице-Губернаторъ, Предсѣд. Окружн. Суда, Прокуроръ Окружн. Суда, Управляющій Казен. Палат., Управляющ. Контрольн. Палат., Управляющ. Госуд. имущ., Управляющ. Акцизи. Сборами, Ректоръ Универс., Директоръ Технологич. Инстит., Нач. Губернск. Жандарм. Управленія, Губернскій Врачебн. Инспект., Предсѣд. Губернск. Земск. Управы, Епархіальный наблюдатель церковно-приходск. школъ, *Давыденко* Вас. Фед. Члены отъ Земства: *Золотницкій* Б. В., *Гендриковъ* П. П., Дѣлопроизводитель *Филоновъ* Влад. Вас., кол. асс., Жандармская пл., 3.

Комитетъ по управленію народнымъ домомъ О-ва Грамотности.

Ветеринарная, 26.

Предсѣдатель *Раевскій* Серг. Ал., Чернышевская, 6. Товарищи предсѣд.: *Веретенникова* Ел. Фел., Юмовская, 6, *Пономарева* Ел. Вас., Казначей *Вербовская* Над. Ив., Пушкинская, 30. Секретарь *Рославлева* Вал. Вас., Пушкинская, 30. Управляющій нар. домомъ *Томашевскій* Фаб. Юл., зд. нар. дома, Старо-Московская, 82.

Народный домъ Харьковскаго Общества Грамотности.

Столовая и чайная при Н. Д. Старо-Московская, 82.

Председатель *Пономарева* Ел. Вас., Петербургъ, Ковенскій пер., 14. Попечительница *Парманина* Евд. Дм., Мирносеицкій пер., 6. Казначей *Клаузиусъ* Арт. Карл., Горяиновскій пер. Завѣд. *Степанова* Людм. Гр., Народный д., 82. Помощники завѣдывающ. *Вдовикова* Мар. Серг., Нечивская, 1.

Харьковскій Домъ Трудолюбія.

Конная площ., 17.

Председатель Правленія *Альбицкій* Вас. Пв., д. с. с., засл. проф., Технологическій Институтъ. Товар. Предсѣдат. *Томилинъ* Дм. Алексѣев., инж., Скобелевская площ., 20. Казначей *Станковъ* Ник. Алексан., Балашовскій вокзалъ. Секретарь *Чернышевъ* Серг. Алексан., кол. сов., Мирносеицкая, 26. Члены: *Трофимовъ* Конст. Тимоф., ст. сов., Конторская, 58, *Поповъ* Конст. Мих., инж., Мирносеицкая, 26, *Знаменскій* о. Іоаннъ прот., Епархіальная, д. городек. кладбища, *Минаевъ* Мих. Прок., Епархіальная, 3, *Кунцынъ* Влад. Елис., Сумская, 63. Ревизионная Комиссія: *Юркевскій* Алекс. Конст., Рыбная, 18, *Иванчинъ* Влад. Вас., Рымарская, 3, *Малыгинъ* Ник. Ів., Рымарская, 3.

Ольгинскій Дѣтскій Приютъ Трудолюбія.

Уголь Петеченской и Зміевской, 2.

Председатель Правленія *Падеревскій* Рич. Ів., Рымарская, 17. Товарищъ председателя *Струве* Клара Конрад., Мирносеицкая, 50. Члены Правленія: *Буль* Ал. Вас., Николаевская улица, д. Семененка, *Ковалевскій* Серг. Илат., Михайловская, 14, *Погорѣлко* Софья Павл., Сорокинскій пер., с. д., *Эренбургъ* Роз. Петр., Чернышевская, д. Капнисть. Попечительница приюта и председательница попечител. совѣта *Падеревская* Анна Васил., Рымарская, 17. Завѣдывающ. приют. *Мозгова* Елиз. Петров., при приютѣ. Помощницы ея: *Любинецкая* Марія Альб., *Жидовецкая* Евд. Сем., тамъ-же.

Общество призрѣнія безпріютныхъ малолѣтнихъ сиротъ.

Михайловская, 10.

Председатель Совѣта *Колокольцевъ* В. Г., г. Волчанскъ. Товарищъ его и времен. испол. долж. попеч. *Липковатовской* сельскохоз. школы

Сорневъ А. А., с. Марьяновка, Волчанскаго уѣз. Члены Совѣта: *Гонтарева Н. Н.*, Ващенковскій пер., 15, *Гуревичъ А. П.*, Ярославская, соб. д., *Бурлаковъ Г. Г.*, Клочковская, соб. д., Баронъ *Будбергъ Р. Ю.*, Мѣщанская, 7, *Пеумновъ С. Н.*, Пушкинская, 71, *Кирьяновъ С. Я.*, Вознесенская пл., с. д., *Андреевъ В. Е.*, Клещевскій пер., 3, *Давыдовъ Ф. А.*, онъ-же казначей, Старо-Московская, 48, *Шепеленко В. Г.*, онъ-же секретарь, Клочковская, 62. Члены ревизион. комис. *Лагербекъ С. П.* Сумская, 46, *Лузинъ С. А.*, Мирносецкая, с. д.

Харьковская Община сестеръ милосердія.

Вознесенская пл., 4.

Попечительница общ. *Чернай Ел. Алекс.*, супр. д. с. с., Екатеринославская, 42. Товар. попечит. *Лезель Фед. Франц.*, надв. сов., Пушкинская, 37. Непремѣнные члены: *Селиховъ Митр. Ив.*, кол. сов., главн. врачъ общины, Мирносецкая пл., 6, *Котельникова Над. Прокл.* сестра-настоят., зд. Общины, *Быковъ Ник. Козьм.*, казнач. общ., Больш.-Панасовская, 18, *Поповъ Дан. Ив.*, прот., Вознесенская пл., цер. д. Члены Попечительн. Совѣта: *Гириманъ Леон. Леон.*, д. ст. сов., засл. проф., Мирносецкая, 15, *Святухинъ Мих. Ив.*, экстра-ордин. проф. универ., Донецъ-Захаржевская, 5, *Филипповъ Ник. Ник.*, док.-медик., Старо-Московская, 3, *Державина Нат. Иван.*, Максимиліановская, 15, *Чернай Ник. Алекс.*, д. ст. сов., Екатеринославская, 42, *Нечаева Елиз. Ив.*, Технологическая, 4, *Чунихинъ Петр. Никонор.*, Рымарская, 32, *Томилинь Вас. Апол.*, Конная, 37, *Харманскій Эдис. Юліан.* Пушкинская, 70, *Погорьло Алекс. Конст.*, д. ст. сов., Чернышевская, 25, *Ребиндеръ Елиз. Павл.*, супруга д. ст. сов., д. Двор. собр., *Хитрово Влад. Мих.*, ген.-маіоръ, Епархіальная, 42, *Файстъ Эдуар. Франц.*, Скрыницкая, 3, *Выставкинъ Ив. Ив.*, Большая-Панасовская, 42, *Ромашкевичъ Алекс. Ив.*, ст. сов., Скрыницкая, 3, *Моллеръ Алекс. Ив.*, Вознесенская, 10, *Савичъ Вѣра Пв.*, *Клейнъ Люб. Карл.*, Сумская, 66, *Литаревъ Серг. Ник.*, Чеботарская, 45, *Рогожинъ Ив. Фед.*, упол. Харьк. мѣстн. управл., Технологическая, 5, *Савицкій Нил. Петр.*, завѣд. дѣлопроизв., д. ст. сов., Старо-Московскій пер., по Тарасовской ул., 11.

Хирургическая лечебница при Общинѣ.

Вознесенская пл., с. д. 5. Тел. 1135.

Главный врачъ *Селиховъ Митр. Ив.*, кол. сов., Мирносецкая пл., 6. Старш. ординат. *Выставкинъ Ив. Ив.*, ст. сов., Большая-Панасовская, 42. Мл. ординаторы: *Дариовъ Гавр. Юрьев.*, надв. сов., Екатеринославская, 35, *Введенскій Мих. Ник.*, Воскресенская, 4, *Козенцовъ Серг. Ник.*, Скобелевская пл., 9.

Амбулаторія при Общинѣ.

Врачи-распорядители: *Герцогъ* Серг. Влад., Жандармская пл., с. д., *Жевержеевъ* Ив. Ив., Сумская, 36. Управл. аптекой *Даствичъ* Ант.-Иос. Викент. Врачи, заним. штат. должн. *Акименко* Ник. Сем., ст. сов., Пушкинская, 13, *Генелесъ* Сав. Бор., кол. сов., Пушкинская, 30, *Гинзбургъ* Мар. Дав., стат. сов., Сумская, 11, *Гуревичъ* Алекс. Исаев., стат. сов., Ярославская, 23, *Прокопьевъ* Гавр. Степ., ст. сов., Николаевская, 3, *Дракинъ* Ив. Ник., ст. сов., Кузнечная, 18, *Парохонный* Влад. Мих., кол. асс., Рымарская, 32, *Пейсаховичъ* Дав. Абр., кол. сов., Старо-Московская, 3, *Судейкинъ* Ник. Петр., кол. асс., Дворянская наб., 2, *Файстъ* Эдгар. Франц., ст. сов., Скрипицкая, 3, *Филипсъ* Алекс. Юльев., ст. сов., Рымарская, 26, *Чунихинъ* Петр. Ник., ст. сов., Рымарская, 32, *Бреславъ* Иенд. Сем., надв. сов., Рыбная, д. Фадѣичева, *Любимовъ* Алекс. Алекс., кол. сов., Рымарская, 15, *Розе* Францъ Юліан., надв. сов., Николаевская, 30, *Финтиктиковъ* Алекс. Сем., кол. асс., Скобелевская пл., 7, *Гофманъ* Моне. Шолом., тит. сов., Театральная, 7.

Благотворительное Общество Судебнаго Вѣдомства.

Скобелевская площ., зд. Судебн. установ. Телефонъ 1342.

Предсѣдатель Правленія *Лашкаревъ* Петр. Юрьев., старш. предсѣд. Харьк. судеб. пал. Товарищъ его *Крыловъ* Алекс. Алекс., прокур. Харьк. судеб. пал. Членъ-казначей *Филипповъ* Пав. Алекс., предсѣд. Харьк. окруж. суда, Чернышевская, 48, Членъ Правленія *Виць-Лубенскій* Ив. Мих., предсѣд. Харьк. сѣзда миров. суд. Кандидаты къ членамъ Правленія: *Быркинъ* Мих. Ил., членъ Харьков. окружн. суда, *Проскурниковъ* Конст. Вас., членъ Харьков. окружн. суда. Секретарь *Столбцовъ* Алекс. Андр., секр. Харьк. судеб. пал. Члены ревизионной коммис.: *Федоровскій* Ник. Мих. предсѣд. департ. Харьк. судебн. палаты, *Давтянцъ* Григ. Гавр., членъ Харьк. судебн. палаты. *Сокальскій* Влад. Ив., тов. прок. Харьк. судебн. палаты.

О-во вспомошествованія нуждающимся студентамъ Харьковскаго Технологическаго Института.

Технологическій Институтъ.

Предсѣдатель *Гербуртъ-Гейбовичъ* Викт. Ом., уголъ Чернышевской и Басейной. Товар. его *Трескинъ* Ив. Егор., Мироносицкая, 65. Секретарь *Долговъ* Вал. Дмитр., Технологическій Институтъ. Казначей *Комаровъ* Апол. Петр., Технологическій Институтъ. Члены Комисіи: *Латышева* Над. Фед., *Ситниковъ* Ал-дръ Петр., *Копячевъ* Пав. Петр., канд. въ Гл. Комит. *Ситникова* Елена Орест., *Котельникова* Ал-дра Вас., *Арановичъ* Сав. Іон. Члены ревизион. коммисіи: *Хмельницкій* Д. А., *Степановъ* П. С., *Кацъ* Я. А. Кандидатъ въ Гл. ревиз. ком.: *Семенчиковъ* М. Л., *Проскура* Г. Ф.

Столовая студентовъ высш. учеб. завед.

Рыбная, 22.

Председательница *Парманина* Евд. Дмитр., Митроносицкій пер., 6. Тов. предсѣд. *Воронецкій* Кон. Алекс., Казначей *Лютерь* Влад. Карл., Пушкинская, 27. Секретарь *Поворинская* Вал. Вас., Сумская, 57. Члены комитета *Надлеръ* Мар. Захов., Митронос. пл., д., *Любимова*, *Хавкина* Екат. Абрам., Пушкинская, 2, *Остапенко* Екат. Вас., Пушкинская, 4, *Жмудская* Мар. Юл., Пушкинская, 37.

Общество попеченія о нуждающихся учащихъ въ низшихъ учебныхъ заведеніяхъ г. Харькова.

Городская Управа.

Председатель Правленія *Сергѣевъ* Ив. Григ., инж. техн., Конная, 45. Казначей *Ясная* Ан. Лаз., Благовѣщенская, 7. Секретарь *Румянцева* Елиз. Ник., Старо-Московская, 3.

Пріютъ Общества имени Н. А. Северина.

Зміевская, 39.

Председатель *Бутовъ* Ник. Макс., Сумская, 120. Почетн. попечит. *Северина* Нат. Вас., Аптекарекій пер., 27. Завѣд. хоз. частью *Долженко* Варв. Сем., Пушкинское училище. Врачъ общегитія *Румянцовъ* Анат. Мих., Старо-Московская, 3. Казначей общегитія и Секретарь *Румянцева* Елиз. Ник., Старо-Московская, 3.

Общество попеченія о нуждающихся учащихъ въ музыкальномъ училищѣ Харьковскаго Отдѣленія ИМПЕРАТОРСКАГО Русскаго Музыкальнаго Общества.

Председатель Комитета *Борткевичъ* Соф. Каз., ж. двор., Сумская, соб. д. Товарищъ Предсѣдат. *Слатинъ* Ил. Ил., д. с. с., Пушкинская 55. Члены Комитета: *Крестьянова* Аги. Льв., жена д. с. с., М.-Гончаровская, 4, *Комкова* В. В., жена двор., Митроносицкая, 55, *Лезель* Оед. Франц., надв. сов., Пушкинская, 37. Секретарь *Кореницкій* Ст. Порф., тит. сов., Екатеринославская, 30.

Правленіе Харьковскаго ИМПЕРАТОРСКАГО Россійскаго О-ва спасанія на водахъ.

Председатель Правленія—*Вичъ-Лубенскій* Ив. Мих., кол. сов., Скобелевская пл., с. д., 13. Товарищъ его *Юзефовичъ* Алекс. Алекс., дѣйст. ст. сов., Сумская, 13. Казначей *Лезель* Фед. Франц., надв. сов., Пушкинская, 37. Члены Правленія:—*Стерлиговъ* Ил. Иван., кол. сов., Соборная площ. зданіе Присутственныхъ мѣстъ *Орда* Ник. Харис., дѣйст. ст. сов., Сумская, зданіе Государ. банка. *Гагенъ-Торнъ* Влад. Эдуар., дѣйств. ст. сов., Рымарекская, 23, *Ващенко* Над. Григ., жена пот. поч. гражд. Рыбная, соб. д., *Безсоновъ* Клав. Инок., дѣйст. ст. сов. Пушкинская улица, *Школяренко* Еф. Дан., пот. поч. гражд., Сумская, с. д. Члены Ревизион. Коммисіи: *Савицкій* Нилъ Петр., дѣйст. ст. сов., Старо-Московск. пер., 11. *Колокольцовъ* Вас. Григ., губ. секр., г. Волчанскъ, *Минаевъ* Михаил. Прок., Ветеринарная, с. д. Секретарь *Шишкинъ* Григ. Фед., кол. секр., Рыжовскій пер., 8.



Общественныя учрежденія.

Общество испытателей природы.

Университетъ.

Председатель—*Рейнгардъ* Людв. Вас., заслуж. проф. докт. ботан., дѣйст. ст. сов., Холодная гора, Всѣхсвятская, 3. Товарищъ его *Бълюсовъ* Ник. Фед., докт. зоологъ, Москалевская, 24. Секретарь *Алексенко* Мих. Алекс., лабор. ботан., Сумская, 15.

Историко-Филологическое Общество.

Университетъ.

Председатель *Сумцовъ* Ник. Фед., заслуж. проф., Мало-Гончаровская, 38. Секретарь *Ивановъ* Евг. Мих. Педагогическій отдѣлъ: Председатель *Сумцовъ* Н. Ф., проф. Секретарь *Ветуховъ* Алекс. Вас., Лермонтовская, 18. Историческій архивъ: Завѣдывающій *Багалъй* Дм. Ив., проф., Технологическая, 7. Архивариусъ *Ивановъ* Евг. Мих., Большая Гончаровская, 24.

Южно-Русское Общество Технологовъ.

Пресѣдатель О-ва *Трескинъ* Пв. Егор., Мироносецкая, 65. Вице-Пресѣдатель *Степановъ* Пав. Серг., Епархіальная, 17. Члены Правленія: *Саввинъ* Серг. Григ., Антекарскій, 35, *Бураковъ* Григ. Ѳедот., Садово-Куликовская, 7, *Косякинъ* Леон. Дем., Бассейная, 3, *Сукачевъ* Плат. Влад., Сумская, 65, *Румницкій* Конст. Григ., Петровскій пер., 18. Секретарь *Шуръ* Пв. Сам., Молочная, 7. Канд. Член. Правленія. *Зворыкинъ* Конст. Алекс., Михайловская, 52, *Тиръ* Вад. Эраст., Мироносецкая, 80, *Косичъ* Ник. Спир., Подольскій пер., с. д., *Долговъ* Вал. Дмит., Технологическій институт. Члены Ревизион. Коммис.: *Познанскій* Евг. Никол., Чернышевская, 40, *Прошинскій* Ром. Ант., Вознесенская пл., 11, *Фибихъ* Христ. Иван., ст. Мармыжи, М. К. В. ж. д. Канд. ревиз. коммис.: *Комаровъ* Апол. Петр., Технологическій институт., *Базькевичъ* Мих. Никол., Максимиліановская, 10. Строительная коммисія: *Трескинъ* Пв. Егор., *Головкинъ* Вас., Ник., Конторская, 3, *Галицкій* Влад. Ник., Бѣжица Орл. г., Брянск. зав., *Базькевичъ* Мих. Пик., *Саввинъ* Серг. Григ., *Косичъ* Ник. Спир., *Ройтенбергъ* Левъ Ефим., Мало-Гончаровская, 26, *Матвѣевъ* Алекс. Алекс., Петчинская, 34, *Косякинъ* Леон. Демьянов., *Штейфонъ* Мих. Ал., Вознесенская, 9, *Васильевъ* Ал. Ал., Державинская, 4, *Тиръ* Вад. Эраст., *Андреевъ* Ал. Лавр., Театральная пл., 4. Коммисія по управленію домомъ: *Саввинъ* Серг. Григ., *Косичъ* Ник. Спир., *Матвѣевъ* Ал. Ал., *Ройтенбергъ* Левъ Еф. Помощ. секрет. правл. *Каменская* Соф. Аркад., Пески, Рабановскій пер., 3. Редакторъ извѣстій Ю. Р. О. Т. *Красускій* Пв. Адам., Технолог. институт. Секретарь *Сукачевъ* Плат. Влад., Сумская, 65.

Харьковское О-во Взаимопомощи трудящихся женщинъ.

Предсѣдат. О-ва *Новицкая* Ант. Пик., Владимірекая, 59. Товар. предсѣдат. *Алфимова* Мар. Авен., Пушкинская, 49. Секретари: *Котельникова* Алекс. Вас., Николаевская пл., 23, *Диденко* Елизав. Илар., Дмитриевская, 25. Казначей *Воловникъ* Рах. Мир., Екатерининская, 6. Учрежденія о-ва: Дѣтскій очагъ, Подготовительная школа, Гимназія общества, Столовая, Витрина для сбыта работъ членовъ о-ва, Бюро для принсканія занятій и всевозможныхъ справокъ, Троицкій пер., 3. Высшіе женскіе курсы О-ва, Армянскій пер., д. Салтыкова, Дѣтская лѣтняя Колонія О-ва, Поселокъ Высокій.

Попечительство о молитвенныхъ и благотворительныхъ памятникахъ на мѣстѣ чудеснаго событія 17 Октября 1888 года близъ ст. «Борки» Южныхъ желѣзныхъ дорогъ.

Предсѣдатель—Харьковскій Губернаторъ. Почетные члены: Сенаторъ д. тайн. сов., Двора ЕГО ИМПЕРАТОРСКАГО ВЕЛИЧЕСТВА гофм. А. И. *Петровъ*, Сенаторъ, тайн. сов. Двора ЕГО ИМПЕРАТОРСКАГО ВЕЛИЧЕСТВА гофм. Г. А. *Тобизенъ*. Члены: *Корольковъ* Мих. Алекс.,

д. с. с., Предст. отъ Южныхъ жел. дор. Представ. Епарх. нач., прот., Стеф. Петров. *Любичкій*, Харьковск. губ. предв. двор., Харьковскій городекой голова, Предс. Харьк. губ. земск. управы, *Харитоненко П. П.*, д. с. с., *Велитченко И. К.*, пот. поч. гр., ком. с. Членъ завѣд. дѣл. *Савицкій* Нилъ Петр., д. с. с., Старо-Московскій пер., 11, Совѣщ. членъ по техни. части *Величко В. В.*, кол. сов., Настоят. храма Пресл. Преображ. и завѣд. Алекс. отдѣл. пивал. дома *Филипповичъ* Иоан. Фед., свящ.

Фармацевтическое Общество.

Пушкинская, 14.

Предсѣдатель *Чуриковъ* Андр. Дм., проф., Садовая, 13. Секретарь *Красовскій* Ник. Петр., маг. форм., при университетской аптекѣ. Библиотек. и времен. казначей *Щавинскій* Стан. Блаж., провиз., Сумская, 6.

Медицинское Общество.

Пушкинская, 14.

Предсѣдатель *Браунштейнъ* Е. П., докт., Рымарская, 28. Товарищъ его: *Трофимовъ* М. М., докт., Сумская, 45. Испр. об. казначей *Миرونъ* М. М., докт., Сорокинскій пер., 13. Секретари Общ.: *Сергеевскій* П. А., докт., Михайловская, 14, *Алексеевъ* М. Т., докт., Ветеринарная, 21. Завѣдывающ. бактер. институтомъ *Недригайловъ* В. П., докт., Сорокинскій пер., 4. Ассистенты: *Корицунъ* С. В., проф., *Амираджиби* С. С., докт., *Савченко* В. П., докт., веб—на дачѣ мед. О-ва, *Кандыба* Л. Л., докт., *Бегамъ* Л. М., докт., оба—Пушкинская, 29. Завѣдыв. химико-микроскопич. институт.: *Еленевскій* К. Ф., докт., Мѣщанская, 5, *Масловъ* А. А., докт., Садовая, 17. Завѣд. библиотекой *Прокопенко* П. П., докт., Садовая, соб. домъ. Отвѣтств. редакторъ Медицинскаго журнала *Фавръ* В. В., докт., Конная, 14. Секретарь Медиц. журн. *Юдинъ* Т. И., докт., Старо-Московская, 16. Завѣдыв. лечебн. Меднц. Общ.: *Бобинъ* В. П., докт., Пушкинская, 14, *Шевандинъ* М. Н., докт., Пушкинская, 26.

Музыкальное училище Харьковскаго Отдѣленія ИМПЕРАТОРСКАГО Рус. Музык. Общества.

Екатеринославская, 30. Телефонъ 101.

Директоръ училища и зав. музык. частью *Слатинъ* Илья Пл., д. с. с., Пушкинская, 55. Преподаватели: *Геница* Рост. Влад., свобод. худ., Конторская, 18. *Брикнеръ* Стан. Алоиз., свобод. художн., Конная, 10.

Горовицъ Ал. Іаох., свободн. художн., Донецъ-Захаржевская, 5. *Кненферъ* Конст. Кеавер., поч. гражд., Ветеринар. пл., 3. *Пушечникова* Пел. Сафр., Дмитриевская, 29. *Чеботарева* Ал. Яковл., Черноглазов., 4. *Нибуръ* Елиз. Фед., Старо-Московская, 25. *Розенфельдъ* М. Ю., ул. Гоголя, 1. *Бугамелли* Федерико итальян. под., Сумская, 48. *Горскій* Конст. Кипр., свободн. художн., Конторская, 39. *Блюсовъ* Еве. Яковл., свободн. художн., Екатериносел., 35. *Юрьянъ* Андр. Андр., своб. художн., Гончаровскій бульв., 5. *Гель* Гуго Альб., герм. псд., Ярославская, 23. *Кричевскій* Бер. Нас., своб. художн., Монаст. пер., 8. *Бринкбокъ* Корнелій, Конторская, 2. *Акименко* Фед. Степ., своб. художн., Рѣчной пер., 5. *Слатинъ* Илья Ил., 2-й Пушкинская, 55. *Панфиловъ* Пв. Серг., губ. регистр., Петчинская, 43. Общеобразовательные классы: Инспекторъ классовъ *Лейкфельдъ* Пав. Эмил., профес. унив. Гостин. „Марсель“. Законоучители: *Балановскій* Андр. Фед., прот., Конторская, 38. *Твердохлебъ* Леон. Ив., прот., Митрофановская, 54. Преподаватели: *Пльинъ* Пав. Иван., оконч. унив., Старо-Московская, 89. *Дыбскій* Влад. Андр., пр.-доц. унив., Журавлевская, 123. *Кореницкій* Ст. Порф., тит. сов., Екатеринослав., 30. *Верховская* Ал. Мих., Технологическая, 15. *Короткова* Марф. Влад., Сумская, 2. *Лазаревская* Вѣра Павл., Пушкинская, 73. *Риттеръ* Пав. Григ., пр.-доц. унив., Губернаторская, 4. *Петренко* Елик. Анол., Конторская, 59. Правитель дѣлъ училища *Кореницкій* Ст. Порф., Екатеринославск., 30. Класная дама *Кореницкая* Алекс. Гавр., Екатериносел., 30. Бухгалтеръ и библиот. *Катанекій* Дмитр. Іосиф., почет. гражд., М.-Гончаровская, 9.

Харьковское Отдѣленіе ИМПЕРАТОРСКАГО Русскаго Музыкальнаго Общества.

Екатеринославская, 30. Телефонъ 101.

Предѣдатель дирекціи *Залѣсская* Ан. Ник., вдова д. с. с., Сердюковскій пер., с. д. Помощн. предс. *Лезель* Фед. Франц., надв. сов., Пушкинская, 37. Директоры: *Велитченко* Ив. Кир., ком. сов., Воскрес. площ., 6. *Жмудскій* Андр. Як., куп., Пушкинская, 33. *Риттеръ* Пав. Григ., пр.-доц. унив., Губернаторская, 4. *Слатинъ* Илья Ил., д. с. с., Пушкинская, 55. Кандидаты въ дирек.: *Грищенко* Ив. Кирил., куп., Старо-Московская, 4. *Жевержеевъ* Серг. Ник., куп., Ключковская, 65. *Соколовъ* Вас. Лавр., куп., Рымарская, 24. Секретарь *Кореницкій* Ст. Порф., тит. сов., Екатеринослав., 30.

Товарищество Харьковскихъ Художниковъ.

Екатеринославская, 34.

Предѣдат. правл. *Пестриковъ* Мих. Род., кл. худ. 1-й ст., стат. сов., Губернаторская, 17. И. д. секретаря *Рубенко* Ник. Петр., отет. поруч., Царицинская, 1/12. Казначей *Заярный* Ал. Ив., кол. рег., Куликовская, 36. Члены: *Трокаль* Л. І., худож., Ветеринарная, 26. *Сторожевскій* Ник. Ник., двор., Карповскій пер., 13.

Харьковское общество сельскаго хозяйства и сельско-хозяйственной промышленности.

Председатель О-ва *Кузнецовъ* Серг. Мих., агроном., Воскресенская, 31. Товар. его *Будбергъ* Ром. Юл., бар., Мѣщанская, с. д. Казначей *Корховъ* Пав. Петр., агроном., Селекціонная станція Хар. О-ва Сел. Хоз. Кандид. казначей *Ковалевскій* Ив. Григ., Каллуновскій пер., 18. Члены Совѣта: *Иваничкій* Мих. Игор. Примѣровская, 18, *Зайковичъ* Анатол. Георг., заслуж. профес., Университетъ, агроном. лабор., *Рождественскій* Бор. Шк., директ. зем. опыт. поля, Харьковское опытное поле, *Піотровскій* Викт. Люд., Уѣздная Земская Управа, *Костомаровъ* Серг. Мих., уѣздн. агроном., Епархіальная, 21, *Дамбергъ* Ив. Ив., губ. агр., Губернск. Зем. Управа Секретарь *Сокольскій* Леон. Петр., агроном., Чернышевская, 14. Дѣлопроизводитель *Гречка* Алекс. Мелент., агроном., Ващенковскій пер., 34. Библіотекаръ *Пушкарева* Нина Степ., Московская, 10. Бухгалтеръ *Андренко* Викт. Вас., Набережный пер., 8. Кассиръ *Стириковичъ* Евг. Саме., Соляниковскій пер., 11. Завѣдыв. Бюро *Дибольдъ* Густ. Густ., агр., Пушкинск., 33. Помощн. его *Рѣзниковъ* Мих. Зли., агр., Клочков., 56. Завѣдыв. контр. Сѣмен. станц. *Барабашкинъ* Ник. Сем., Мѣщанская, 5. Завѣдыв. редакц. „Южно-Русской сел. хоз. газеты“ *Маньковскій* Конст. Григ., агроном., Пушкинская, 38, кв. 5. Секретарь *Васильевъ* Алекс. Петр., Кузнечный пер., 8. Завѣдыв. редакц. „Хліборобъ“ *Дремцовъ* Серг. Прокоф., агроном., Монастырская, 6. Секретарь *Пушкаревъ* Пав. Троф., Московская, 10. Отдѣленіе Садоводства и Огородничества: Председатель *Григорьевъ* Ив. Ив., учен. садов., Мирносноцкая, 90. Секретарь (вакансія). Винокуренное Отдѣленіе: Председатель *Богуславскій* Петр. Ричард., Сумская, 26. Секретарь *Волчанскій* Фед. Митроф., агроном., Ярославская, 4. Лаборантъ *Ситниковъ* Алекс. Петр., проф., Подгорная, 14. Отд. Животноводства: Председатель *Шахомовъ* Пав. Алекс., Михайловская, 29. Секретарь *Ивановъ* Григ. Григ., Костомаровская, 16. Комитетъ Содѣйствія Сельской Кооперации: Председатель *Анциферовъ* Алекс. Ник., проф., Максимиліановская, 9. Секретарь *Евдокимовъ* Андр. Андр. Старо-Московская, 79. Тарифное Бюро: Завѣдыв. Бюро *Лившицъ* Вольфъ Абрамов., Вознесенская площ., 6.

Школа Рисованія и Живописи.

Сергіевская площадь, Городской домъ.

Председатель педаг. сов. и преп. рис. и живоп. *Беркошъ* Мих. Анд., класн. худ. 1 степ. Секретарь *Пинзевъ* Конст. Петр., худ. жив., Петеченскій бульв., 15. Члены преподават.: *Пестриковъ* Мих. Род., класн. худ. 1 степ., Губернаторская, 7, *Федоровъ* Митр. Сем., худ. живоп., Котляревская, 3, *Пискуновъ* Мих. Фед., худ. архит., Конторская, 35, *Пстоминъ* Евг. Конст., док. мед., Михайловскій пер., 7. Надзир. класн.: *Гаркушевская* Анна Конст., дом. учит., Скрышницкая, 3, *Гредескуль* Ант. Андр., учит., Конторская, 17.

Харьковскій городской художественно-промышленный Музей.

Университетская горка, Сергѣевская площадь.

Предѣдатель *Багалій* Дм. Ив., проф., Технологическая, 7. Члены: *Раевскій* Серг. Алекс., Чернышевская, с. д. 11, *Сумцовъ* Ник. Фед., Малая-Гончаровка, 38, *Уворовъ* Ник. Мит., Конторская, с. д., *Васильковскій* Серг. Пв., Единовѣрческая, с. д., *Величко* Петръ Валер., Юрьевская, 11. *Величко* Викт. Вас., Садово-Куликовская, с. д., *Беркосъ* Мих. Андр., Малая Даниловка, Хранительница Музея *Быкова* Анна Влад., Пассаажъ, 1,

Южно-Русское О-во Акклиматизаціи.

Университетскій садъ.

Секретарь *Федотовъ* Алекс. Пик., Университ. садъ, зд. О-ва. Кассиръ—бухгалтеръ *Коварь* Алекс. Альб., Семинарская, 13. Завѣдыв. пчеловод. склад. *Дьяковъ-Новиковъ* Вас. Георг. Птицеводъ *Васильевъ* Петръ Пв. Садовникъ *Ростовцевъ* Пв. Георг. Все въ Университет. саду.

Харьковское Отдѣленіе ИМПЕРАТОРСКАГО Русскаго Техническ. О-ва.

Сумская, 18.

Предѣдатель *Фонъ-Дитмаръ* Ник. Фед., горн. инж., Губернаторская, соб. д. Товарщицъ его *Рюминъ* Влад. Влад., инж. техн., Мироносицкая, 4. Секретарь *Окуличъ-Козаринъ* Григ. Людв., техн., Петинская, 9. Казначей *Родионовъ* Пав. Ростис., Епархіальная, 18. Члены совета: *Базькевичъ* Мих. Ник., инж. техн., Максимильяновская, 10. *Кацъ* Як. Абрам. инж. техн. Паровозостр. зав. *Кузнецовъ* Ал. Мих., инж. техн., Паровозостр. зав. *Поповъ* Конст. Мих., инж. техн., Служба Тяги Южн. д., Рыбная, 28. *Трескинъ* Ив. Георг., инж. техн., Техн. контора „Трескинъ и Марголинъ“ *Столяровъ* Як. Вас., инж. техн., Юрьевскій пер., 5. *Успенскій* Юр. Ив., инж. пут. сообщ., Угольный Комитетъ. *Вьюшковъ* Викт. Павл., инж., Рыбная, 28. Предсѣд. Постоян. Комисіи по Техническому образ. *Беггровъ* Влад. Пв. инж. пут. сообщ., Рымарская, 19. Предсѣдатель Архит.-Строит. Отдѣла *Величко* Викт. Вал., академ. архитек., Садово-Куликовская, с. д. Предсѣдатель Воздухоплав. Отдѣла. *Плевъ* Ал. Марк., лабор. при электр. лабор. X. Техн. Ин., Ветеринарная, 8. Предсѣдатель Электрот. Отдѣла *Кутневичъ* Дмитр. Андр., лабор. Техн. Института, Пушкинская, 2-е Реал. учил. Предсѣдатель Фотографическаго Отдѣла *Рутченко* Алекс. Влад., горн. инж. Сумская, 39.

Харьковскій Земельный Банкъ.

Николаевская пл. соб. домъ, Телефонъ 128.

Председатель Правленія *Рябушинскій* Пав. Пав., Земельный банкъ. Члены правленія: *Кореневъ* Влад. Григ., Садово-Куликовская, 6. *Антроповъ* Мих. Ил., Бассейная, 34. *Котовъ* Петр. Ник., Садово-Куликовская, 9. *Ланкинъ* Евг. Петр., Епархіальная, 53. Оцѣночная коммиссія. Председатель *Кузнецовъ* Серг. Мих., Воскресенская, 31. Члены: *Кореневъ* Анат. Григ., Садово-Куликовская, 21. *Сосновскій* Пав. Петр., Максимиліановск., 20. *Васильковъ* Григ. Ефим., Ветеринарная, 22. *Пахомовъ* Пав. Ал., Михайловская 29. Секретарь банка *Киселевскій* Дмит. Андр., Сумская, 57. Секретарь правленія *Соловьевъ* Алдръ Ѳедор., Епархіальная, 27. Бухгалтеръ *Толычанъ* Рич. Оттов., Мироносцкая, 83. Кассиръ *Воскобойниковъ* Пв. Вас., Примѣровская, 31.

Азовско-Донской Коммерческій Банкъ.

Николаевская пл., 4.

Управляющ. *Кричевскій* Ад. Фед., Сердюковскій пер., 2. Товарищъ его *Литвиненко* Мерк. Пв., Азовско-Донск. Комм. банкъ. П. д. Бухгал. *Волькензонъ* Иос. Ев., уг. Николаевск. пл. и Николаевской ул., 2. Доверенные: *Снисаревскій* Дмитр. Ал., Максимиліановская, 15. *Биленкинъ* Мар. Абр., Петинская, 70. *Зубковъ* Влад. Дав., Нетечинская, 16.

Харьковскій Городской Купеческій Банкъ.

Плетневскій пер., 2.

Директоръ *Сильнъ* Ил. Фед., пот. поч. гражд., Пушкинская, 17. Товарищъ его *Жуковъ* Мих. Діом., мѣщ., Губернаторская, 10. *Жевержеевъ* Серг. Ник., пот. поч. гражд., Ключковская, 65. Бухгалтеръ *Крокозь* Макс. Авг., пот. поч. гражд., Плетневскій пер., 2. Секретарь *Зенкевичъ* Оттонъ Каэт., дворян. Плетн. пер., 2.

Общество Взаимнаго Кредита.

Уг. Торговой пл. и Плетневскаго пер., 1.

Председатель совѣта *Масловскій* Ив. Ник., отстав. лейт., Сумская, 78. Председатель правленія *Максимовъ* Ал. Мих., Скобелевская пл., 35. Члены правленія: *Стахорскій* Мих. Ант., Каразинская, 10. *Журавлевъ* Григ. Григор., Театральная, 6. Депутатек. совѣтъ *Даниловичъ* Ал. Фед., уг. Епархіальной и Бассейной ул. *Глуценко* Пв. Кос., Примѣровская, 18. *Стрѣльниковъ* Влад. Кир., Старо-Московская, 9. *Ильиъ* Ис. Марк., Кузнечная. *Медвищъ* Макс. Мих., Харинскій пер., 10. Бухгалтеръ *Спроге* Эм. Франц., Максимиліановская, 20. Помощ. его *Янсонъ* Арт. Яков., Нечешинскій пер., 11. Контролеръ *Чалкинъ* Пл. Ал., Журавлевская, 1. Повѣрен. *Тычинскій* Альф. Сигиз., прис. повѣр. Дѣвичья, 1—5.

Товарищество „В. Г. Пономаревъ и П. П. Рыжовъ“.

Николаевская площ., 8.

Директ.-распоряд. *Рыжовъ* Пав. Павл., Садово-Куликовская, соб. д. Директоры правленія: *Пономарева* Елена Вас., Пушкинская, 44. *Клаузиусъ* Артуръ Карл., Митроносицкая, с. д. Главн. бухгалт. *Гливенко* Вас. Яков., Ивановка, Семикинская, 17, соб. д. Главн. кассиръ *Деминъ* Ив. Ант., Газовая, с. д. Завѣд. ком. отд. *фонъ-Франкенштейнъ* Георг. Евг., Николаевская пл., 9. Завѣд. техн. конт. *Лозманъ* Левъ Исид., Соляниковскій, 11. Завѣд. скоб. отд. *Степановъ* Теоф. Ив., Чернышевская, 72. Завѣд. ламп. отд. *Ааронскій* Мих. Викт., Скрыпицкая, 6. Завѣд. склад. метал. *Шаровниковъ* Вас. Ник., Александровская, 12. Завѣд. привокзал. склад. *Константиновъ* Пги. Прокоф., уг. Зміевской и Молочной, 43—54. Завѣд. склад. крас. *Куцынъ* Як. Алекс., Булгаковскій, 1. Завѣд. шори. отд. *Зайцевскій* А. П., Сумская, 8. Председатель сеудо-сберегател. кассы *фонъ-Франкенштейнъ* Георг. Евг., Николаевск. пл., 9. Казначей *Деминъ* Иван. Антон., Газовая, соб. д. Бухгал. кас. *Герашенко* Митр. Стеф., Васильевскій пер., 4.

Кружокъ „Просвѣтительный Досугъ“ служащихъ Т-ва „В. Г. Пономаревъ и П. П. Рыжовъ“.

Председатель *Гливенко* Вас. Яковл., Ивановка, Семикинская, 17. Секретарь *фонъ-Франкенштейнъ* Георг. Евг., Николаевск. пл., 9. Казначей *Степановъ* Теоф. Ив., Чернышевская, 72. Управл. *Клейнъ* Сем. Юл., Кузнечная, 2.

Отдѣленіе Страхового Общества „Россія“.

Ипколаевская пл., 13.

Завѣдывающ. *Рюотто* Пав. Юл., двор., Горяиновскій пер., 13. Помощникъ его *Уллай* Альфр. Рич., мѣщ., Горяиновскій пер., 13. Инспектижен.: *Кроль* Левъ Абрам., инженер., Чеботарская, 40. *Гусаковъ* Левъ Абрам., инженер. Инспекторъ *Ивановъ* Фед. Ник., мѣщ., Михайловская ул. Бухгалтеры: *Зудинъ* Геннад. Сем., мѣщ., Горяиновскій пер., 13, *Кобринъ* Моис. Сам., мѣщ., Горяиновскій пер., 13, *Грефнеръ* Ил. Мих., мѣщ., Московск., 21, *Марковъ-Черныхъ* Павл. Агаф., мѣщ., Конторская, 12, *Рубинштейнъ* Мих. Исаак., оконч. курсъ Юрид. наукъ, Слесарный пер., 9, *Демитковъ* Пант. Ив., мѣщ., Грековская, 42, *Чехонадскій* Ник. Ив., *Димчель* Ром. Иван., мѣщ., *Муравьевъ* Глѣбъ Конст., личн. гражд., оба Грековская, 26.

Главное Агентство Сѣвернаго Страхового Общества.

Плетневскій пер., 3.

Главный агентъ *Рыжовъ* Пав. Павл., пот. поч. гражд., Садово-Куликовская, 7, Управляющій конторой *Трофимовъ* Алекс. Мих., техн., Бужинскій пер., 10.

Первое Россійское Страховое Общество, учр. въ 1827 г.

Рыбная, 18.

Главный Агентъ—*Жевержеевъ* Серг. Ник., Ключковская, соб. домъ. Помощникъ его *Литвиненко* Георг. Ив., Царицынская, 25. Инспекторъ *Гиттерманъ* Вильг. Вильг., Госпитальная, 14. Инженеръ *Эйснеръ* Пав. Влад., Епархіальная, 3. Техники: *Месковъ* Макс. Яков., Воскресенскій пер., 3, *Бойчевскій* Серг. Ник., Старо-Московская, 75. Завѣдывающій отдѣломъ по страхованію отъ огня *Шушинъ* Конст. Матв., Рыбасовская 13, Завѣдывающій отдѣломъ по страхованію жизни *Баткинъ* Иосифъ Адольфов., Пушкинс., 88. Конторщики: *Радченко* Фед. Вас., Профзжая, 74, *Замятинъ* Влад. Ив., Александро-Невская, 1, *Дроздовъ* Алекс. Вас., Грековская, 24, *Дубовиковъ* Серг. Анат., Ивановская, 15, *Ермаковъ* Пав. Дороф., Старо-Московск., 75, *Стефановская* Вѣра Алекс., Лермонтовская, 12. Артельщикъ *Москаленко* Арс. Пант., Подлѣсная, 4.

Первое Взаимное О-во Страхованія Жизни.

Сумская, 10.

Председатель Правленія—*Полторацкій* Пв. Шкк., Сумская, 10. Товарищъ Председателя *Милевичъ* Алексе. Пв., Сумская, 10. Члены Правл.: *Дженъевъ* Серг. Алексе., Ст.-Москов., 32, *Козалевъ* Петръ Алексе., Старо-Московск., 32, *Стахорскій* Мих. Ант., Караз., 10. Управляющій *Ивановъ* Илья Пв., Мирносец., 30. Бухгалтеръ *Киселевъ* Вас. Дмитр., Конторская, 80.

Страховое Общество „Якорь“.

Рыбная, 19. Телефонъ 133.

Главный Председатель—*Велишченко* Пв. Кирил., Сумская, 59. Завѣдывающіе Агентств.: *Штовфанъ* Пв. Алексе., Рыбная, 21, *Рябовъ* Пв. Сем., Газовая, 49. Конторщики: *Давиденко* Як. Борис., Грековская, 57, *Судыхъ* Вас. Вас., Рудаков. пер., 53, *Сидоровъ* Вас. Шккф., Степной пер., 21. По страхованію жизни Инспектора: *Линдербъ* Евг. Мих., Дворянская улица. *Тавровскій* Мих. Арон.

Анц. Общ. Харьковскихъ конно-жел. дорогъ.

Конная площ., 19.

Директоръ—*Вольтерсъ* Эмилій Густ., бельг. поддан., Технолог., 3. Помощникъ его *Буйницкій* Шкк. Степ., двор. Бухгалтеръ *Пержановскій* Степ. Фабіан., двор.,—оба Конная площ., 19.

Харьковскій Городской Водопроводъ.

Конторская, 90.

Завѣдывающ. Водопроводомъ—*Несцюшко-Буйницкій* Станисл. Пв., инженер., двор., Конторская, 90. Помощники его: *Якимовъ* Мих. Никол., инж., Б.-Гончаровская, 33, *Загорскій* Фед. Пв., инж., Карповская улица. Механикъ *Гноинскій* Станисл. Сигизм., двор., Конторская, 86. Докторъ *Гаврилко* Андр. Сав., Сумская улица. Бухгалтеръ *Кулешовъ* Пав. Степ., крест., Кнышевскій пер., 13. Помощникъ его *Альмеръ* Фед. Рич., цех.,

Сирохниская, 38. Счетоводы: *Евсюковъ* Вас. Ив., крест., Церковный пер., *Спицевъ* Мих. Митроф., мѣщ., Пекришскій пер., 3, *Карповъ* Вас. Яков., крест., М.-Гончаровка, 37. Конторщики: *Быстровъ* Ксеноф. Алекс., крест., Котляревская, 30, *Осадчая* Анаст. Григ., крест., Зміевская, 4, *Григоревичъ* Викт. Мих., Сомовская, 16. Кладовщикъ *Гуриновичъ* Броис. Фел., мѣщ., Батуринская, 18. Техникъ *Ольховскій* Дан. Алекс., мѣщ. Мороховецкая наб. Кассиръ *Макухинъ* Ник. Григ., пот. поч. гражд.

Т-во М. Гельферихъ-Саде.

Контора—Московская, 27. Заводъ—Корепковская, 15.

Директоры Правленія—*Блэки* Чарл. Георг., Садово-Кузиковская, соб. домъ, *Гутьяръ* Роб. Христ., Пушкинская, 38, *Блэки* Гарри Георг., Садово-Кузиковская, 11—2.

Харьковскій Коммерческій Клубъ.

Рымарская, 21, соб. домъ.

Почетные Старшины: *Велитченко* Ив. Кирил., Воскресенская пл., соб. домъ, *Гладковъ* Ив. Павл., Николаевская пл., с. д., *Жевержеевъ* Серг. Ник., Ключковская, с. д., *Офицеровъ* Дмитр. Фед., Ключковская, 67, *Рыжовъ* Пав. Павл., Садовая, с. д., *Рыжовъ* Вас. Пв., Междунар. банкъ *Хлебниковъ* Ал. Ник., Екатеринославская, с. д. Старшины распорядители: *Акименко* Ив. Сем., Пушкинская, с. д., *Александровскій* Влад. Григ., Рыбная, контора Харитоненко, *Гурскій* Ив. Франц., Университетская, город. домъ, *Вильке* Август. Август., Ветеринарная, 37, *Клаузиусъ* Артуръ Карл., Горяиновскій пер., д. Ова „Россия“, *Кохъ* Эм. Федор., Московская ул., аптека *Кохъ*. *Коваленко* Конст. Ив., Горяиновскій пер., 7, *Кричевскій* Адамъ Фед., Волжско-Камскій банкъ, *Крокосъ* Макс. Авг., Городекой Купеческій банкъ., *Семенухинъ* Ив. Ник., Ключковская, с. д., *Якимовъ* Петръ Никан., Нетечинская, 12. Старшина казначей *Мейеръ* Макс. Ив., Подгорная, 14. Бухгалтеръ *Солнцевъ* Ив. Осип., Ключковская, 33, Управляющій *Татариновъ* Пав. Дмитр., Квартира при клубъ.



Въ 1874 году въ Петербургѣ издана была первая книга, въ которой собраны были всѣ замѣтки, относящіяся къ исторіи города. Эта книга была издана въ 1874 году въ Петербургѣ въ типографіи Императорскаго университета. Въ ней собраны были всѣ замѣтки, относящіяся къ исторіи города, начиная съ 1703 года, когда онъ былъ основанъ Петромъ Великимъ. Эта книга была издана въ 1874 году въ Петербургѣ въ типографіи Императорскаго университета.

Историческія замѣтки

Въ 1874 году въ Петербургѣ издана была первая книга, въ которой собраны были всѣ замѣтки, относящіяся къ исторіи города.

Въ 1874 году въ Петербургѣ издана была первая книга, въ которой собраны были всѣ замѣтки, относящіяся къ исторіи города. Эта книга была издана въ 1874 году въ Петербургѣ въ типографіи Императорскаго университета.

Историческія замѣтки

Въ 1874 году въ Петербургѣ издана была первая книга, въ которой собраны были всѣ замѣтки, относящіяся къ исторіи города.

Въ 1874 году въ Петербургѣ издана была первая книга, въ которой собраны были всѣ замѣтки, относящіяся къ исторіи города. Эта книга была издана въ 1874 году въ Петербургѣ въ типографіи Императорскаго университета. Въ ней собраны были всѣ замѣтки, относящіяся къ исторіи города, начиная съ 1703 года, когда онъ былъ основанъ Петромъ Великимъ. Эта книга была издана въ 1874 году въ Петербургѣ въ типографіи Императорскаго университета.



Адресъ=Календарь



Правительственныя, сословныя и общественныя учрежденія въ уѣздахъ Харьковской губерніи.

Ахтырскій уѣздъ.

Канцелярія Предводителя дворянства.

Предводитель Дворянства—*Золотницкій* Бор. Викт., колл. совѣтн. Помощникъ его *Бразоль* Евг. Льв., колл. сов. Секретарь—*Раевскій* Ник. Павл., надвор. сов.

Дворянская Опека.

Предсѣдатель опеки—Предводитель Дворянства. Члены: П. д. члена опеки *Ковтуновскій* Пв. Мих., губ. секр. *Яковлевъ* Григ. Петр., тит. сов. Секретарь *Раевскій* Ник. Павл., надв. сов.

Уѣздный Съездъ.

Предсѣдатель Съезда—Предводитель Дворянства *Золотницкій* Бор. Викт., колл. сов. Уѣздный членъ окружнаго суда по Ахтырскому уѣзду *Гиндишъ* Викт. Петр., колл. сов. Городской судья гор. Ахтырки *Вѣлой* Ник. Серг., тит. сов. Земскіе начальники: 1-го уч. *Власовскій* Конст. Пв., пор. 2-го уч. *Тимченко-Рубанъ* Тих. Степ., двор. 3-го уч. *Григорьевъ* Влад. Алексе., ротм. 4-го уч. *Дербергъ* Андр. Фед., тит. сов. 5-го участка *Козаковскій* Карлъ Вяч., губ. секр., е. Славгородъ. Почетные мировые судьи: *Шимановъ* Пв. Льв., ст. сов. *Запорожецъ* Григ. Ник., ст. сов. *Осоковъ* Мих. Алексе., ст. сов. *Трутовскій* Серг. Алексе., над. сов.

Кондратьевъ Серг. Петр., двор. *Бразоль* Евг. Льв., двор. П. д. секретаря съѣзда *Штепинъ* Ив. Фед., н. ч. Частные повѣренные: *Ковтуновскій* Ив. Мих., колл. секр. *Доценко* Пав. Евд., двор. *Зальескій* Ник. Моне., двор. *Устименко* Леон. Леон., помощ. прие. пов. *Сидоренко* Троф. Петр., крест.

Уѣздная Землеустроительная Коммиссія.

Председатель Коммиссiи—Уѣзди. Предв. Дворянства, *Золотницкiй* Бор. Викт., колл. сов. Непременный Членъ *Криницкiй* Мих. Панкр., надв. сов. П. д. секретаря *Масловъ* Ив. Евд., колл. рег.

Уѣздный Училищный Совѣтъ.

Председатель Совѣта—*Золотницкiй* Бор. Викт., предвод. двор., колл. сов. Члены Совѣта: *Боровиковъ* Митр. Плат., инспек. народ. учил., ст. сов. *Ососковъ* Мих. Алекс., предс. земск. упр., ст. сов. Отъ Миш. Пар. Просв. *Тугариновъ* Ник. Алекс., инспект. гор. учил., надв. сов. Отъ земства: *Бразоль* Евг. Льв., дворян. *Сядлецкiй* Конст. Ферд., ст. сов. Отъ города Ахтырки: *Милославскiй* Ив. Ник., куп. Отъ духовн. вѣдомст. *Бялоусовъ* о. Гавр., прот. Отъ Миш. Внутр. Дѣлъ *Сбитневъ* Евг. Ник., уѣд. непр. Земскіе Начальники: *Власовскiй* Конст. Пв., *Григорьевъ* Влад. Алекс., *Дербергъ* Андр. Фед., *Козаковскiй* Карлъ Вячесл., *Тимченко-Рубанъ* Тим. Степ.

Уѣздное по Воинской Повинности Присутствiю.

Председатель—Предводитель Дворянства. Члены: Уѣздный Исправникъ, Уѣздный Воинскiй Начальникъ, Членъ Земской Управы *Хоменко* Григор. Ив., куп. Дѣлопроизводитель *Клименко* Фил. Сем., кол. рег.

Комитетъ Попечительства о Народной Трезвости.

Председатель—Предводитель Дворянства *Золотницкiй* Бор. Викт., кол. сов. Заступающій мѣсто Предс.—Предс. Земск. Упр. *Ососковъ* Мих. Алекс., ст. сов. 2-й Заступающій мѣсто Предс.—Инсп. Город. Учил. *Тугариновъ* Ник. Алекс., надв. сов. Члены комитета: Директ. муж. гимн. *Боголюбовъ* Ив. Петр., д. ст. сов. Инспект. муж. гимн. *Квицинскiй* Пав. Яковл., ст. сов. Уѣздный членъ сумск. окр. суд. *Гнѣдичъ* Викт. Петр., кол. сов. Инспект. народн. учил. *Боровиковъ* Митр. Плат., ст. сов. Городской голова—Вакансiя. Авц. надз. 6 окр. *Ходаковъ* Алекс. Иван., кол. сов. *Клевцовъ* Никан. Ив., ст. сов. Уѣзди. воинск. нач. *Смирновъ* Петр. Мих., полков. Уѣзди. исправникъ *Сбитневъ* Евг. Ник. Городек. суд. Вакансiя. Податн. инспект. *Степаненко* Илья Тар., кол. сов. Уѣзди. врачъ *Мондвидъ* Леон. Стан., кол. сов. Настоят. соборн. церкви *Бялоусовъ* о. Гавр., прот.

Земскіе Начальники: 1-го участка *Власовскій* Конст. Ив., пор. 2-го *Дербергъ* Андр. Фед., кол. секр. 3-го уч. *Григорьевъ* Влад. Александр. 4-го уч. *Тимченко-Рубанъ* Тих. Степ. 5 уч. *Казаковскій* Карлъ Вячесл., губ. секр. Дѣлопроизводитель комитета *Дмитріевъ* Вас. Мих., надв. сов.

Уѣздное Отдѣленіе Попечительнаго о Тюрмахъ Комитета.

Старшій директоръ—Предводитель Дворянства. Директора: Членъ суда *Гнидичъ* В. П. Предѣдатель управы. Городекой судья *Домбровскій* М. В. Городекой голова. Уѣздный исправникъ. Уѣздный врачъ. Дѣлопроизводитель *Раевскій* Н. П.

Уѣздное Полицейское Управление.

И. д. Ахтырскаго уѣзди. исправ. *Сбитневъ* Евг. Ник., колл. сов., г. Ахтырка. Помощникъ исправника *Трояновскій* Пав. Григ., надв. сов. И. д. Секретаря *Федоровъ* Вас. Григ., кол. рег. Столоначальникъ гражд. дѣлъ *Бялицкій* Пв. Вас., пот. поч. гражд. И. д. столоначальника угол. дѣлъ *Рыба* Ник. Алекс., и. ч. Регистраторъ *Фіалковскій* Іос. Ив., и. ч. Приставъ г. Ахтырки *Матковскій* Пв. Григ., губ. секр. И. об. помощниковъ пристава г. Ахтырки: *Самило* Пв. Евст., и. ч. *Лиходзьевскій* Ник. Влад., и. ч. И. об. пристава 1 ст. *Слатинъ* Дм. Пв., и. ч., с. Тростянецъ. И. об. пристава 2 ст. *Третьяковъ* Ник. Пант., и. ч., с. Краснополье. И. об. полицейскаго надзирателя сл. Котельвы *Гриникевичъ* Як. Викт., и. ч., сл. Котельва.

Уѣздный Распорядительный Комитетъ.

Предѣдатель Уѣзди. Испр. *Сбитневъ* Евг. Ник., кол. сов., гор. Ахтырка. Члены Комиссін: Ахт. Уѣзди. Воинск. Нач. *Смирновъ* Петр. Мих., полк. И. об. Городекого Головы *Ковтуновскій* Пв. Мих., губ. секр. Членъ Ахтырскаго Уѣзди. Земск. Управы *Льснякъ* Ник. Андр., и. ч. Секретарь *Федоровъ* Вас. Григ., кол. рег.

Уѣздная Земская Управа.

Предѣдатель Управы *Ососковъ* Мих. Алекс., ст. сов. Члены Управы *Хоменко* Гр. Ив. *Льснякъ* Ник. Андр. крест. *Даценко* Іос. Макс., крест. Секретарь *Гвоздииковъ* Мих. Тим., тип. сов. Бухгалтеръ *Анисимовъ* Ник. Ник., мѣщ. Инженеръ *Дубовцевъ* Арк. Алекс. Техникъ *Корнильевъ* Георг. Вас., поч. гражд. Агрономы: *Пуховскій* Петр. Викент. *Онуфриевъ* Вас. Алекс. *Федоровскій* Афан. Павл. Землемѣръ *Гридинъ* Серг. Пах. Завѣд.

вышкольн. образ. *Яковлевъ* Ник. Иван. дворян. Завѣд. ремеслен. уч. *Гессъ-де-Кальве* Петр. Леонид., двор. Инструкт. по садовод. Ахтырск. уч. *Рябой* Дем. Данил. Инструкт. по садов. Боромлянск. уч. *Лухменскій* Вас. Иван. Медицинскіе врачи: 1 уч. *Тарасенко* Конст. Пв. 2 уч. *Рудинскій* Як. Мих., кол. сов. 3 уч. *Емецъ* Сем. Коз. 4 уч. *Вакансія* 5 уч. *Подольскій* Вас. Дм., кол. сов. 6-го уч. *Рабець* Анна Онуфр. 7-го уч. *Фителевъ* Вас. Алекс. Медицинск. врачъ межъ-уѣзди. уч-ка *Якубъ* Влад. Пл. Запасный врачъ—*Вакансія*. Ветеринарные врачи: 1 уч. *Коваленко* Анат. Фил., надв. сов. 2 уч. *Глаголевъ* Петр. Петр. 3 уч. *Никольскій* Дм. Лавр. 4 уч. *Семеновъ* Пв. Як. Попечитель земск. богад. *Рахшевскій* Митр. Вас., кол. ассес. Гласные Уѣзднаго Земскаго Собранія: *Бразоль* Ев. Льв., двор. *Гиндичъ* Вик. Петр., колл. сов. *Запорожець* Гр. Ник., ст. сов. *Золотницкій* Бор. Вик., двор. *Криницкій* Мих. Папкр., двор. *Кондратьевъ* Петр. Вас., д. с. с. *Осоковъ* Мих. Алекс., ст. сов. *Стдлецкій* Конст. Ферд., ст. сов. *Трутовскій* Серг. Алекс., кол. сов. *Филоновъ* Влад. Мих., отст. пол. *Шимановъ* Пв., Льв., ст. сов. *Курило* Матв. Вас., поч. гр. *Милославскій* Пв. Ник., поч. гр. *Хоменко* Гр. Пв., куп. *Даценко* Іос. Мак., кр. *Жадановъ* Сем. Коз. кр. *Льснякъ* Ник. Андр., кр. *Маценко* Филипп. Пв., кр. *Овчаренко* Никит. Савел. кр., *Охременко* Мих. Сем. кр. *Рыбалка* Пв. Вас., кр. *Сокольниковъ* Як. Сем. кр. *Тищенко* Іос. Ефр. кр.

Земская Лѣчебница.

Попечители лѣчебницы: *Вейссе* Бор. Богд., ст. сов. *Энманъ* Евг. Фед., канд. химіи. Врачи лѣчебницы: *Смирновъ* Вас. Пв., *Солодовниковъ* Влад. Иван. Смотрительница лѣчебницы *Кудишъ* Эмил. Карл. Провизоръ земскаго центрального аптечнаго склада *Познеръ* Маркъ Исаак.

Городская Управа.

И. д. Городскаго Головы *Ковтуновскій* Пв. Мих., губ. секр. Членъ управы *Чигиринецъ* Митр. Пв., колл. рег. Секретарь *Доценко* Пав. Евд., дворян.

Сиротскій Судъ.

Предсѣдатель *Дворскій* Руд. Іосиф., куп. Члены: *Хоменко* Григ. Пв., куп. *Федоряка* Пв. Григ., мѣщ. *Пунъ* Вас. Іосиф., мѣщ. Секретарь *Яковлевъ* Григ. Петр., тит. сов.

Управленіе Уѣзднаго Воинскаго Начальника.

Уѣздный Воинскій Начальникъ *Смирновъ* Петр. Мих., полк. Дѣлопроизводитель *Герашенко* Георг. Ник., губ. секр.

Казначейство.

Казначей *Влезковъ* Стеф. Анан., колл. сов. П. д. Старш. бухгалтера *Поповъ* Мих. Петр., над. сов. Кассиръ 1-го раз. *Ветуховъ* Влад. Дм., колл. асс. Бухгалтеръ 1 раз. *Кобзарь* Троф. Кир., кол. рег. Бухгалтеръ 2-го раз. *Траецкій* Петр. Пв., колл. секр. Счетный чиновникъ *Землянский* Пв. Троф., и. ч.

10-й Уланскій Одесскій Полкъ.

Командиръ полка *Кузьминъ-Короваевъ* Бор. Алекс., полк. Помощи. командира полка по стр. ч. *Клевцовъ* Ник. Матв., полк. Помощникъ командира полка по хозяйств. ч. *Черемисиновъ* Влад. Алекс., подполк. Младш. штабъ-офицеръ *Рейхардтъ* Евг. Оскар., подполк. Командиры: 5-го эск. *Зарубинъ* Конст. Пв., ротм. 3-го эск. *Семеновъ* Анат. Влад., ротм. 4-го эск. *Яковлевъ* Дм. Пв., ротм. 2-го эск. *Пенскій* Ром.-Иоан.-Мечисл., ротм. 1-го эск. *Козаковъ* Ник. Алекс., ротм. 6-го эск. *Дараганъ* Григ. Вас., ротм. Начальникъ учебн. команды *Синегубъ* Вал. Конст., шт.-ротм. Младш. офицеры: *Рустановичъ* Георг. Влад., шт.-ротм. *Косолапъ* Алекс. Петр., шт.-ротм. Завѣд. конно-пулеметн. командой *Грунауэръ* Густ. Адол.-Эм. Евгеньевичъ, шт.-ротм. *Мартосъ* Влад. Григ., шт.-ротм. *Кременецкій* Вас. Пв., шт.-ротм. *Федоровъ* Влад. Як., шт.-ротм. Полк. казначей и квартирмейстеръ *Френкель* Вал. Матв., шт.-ротм. Нач. конно-санитарной команды *Дорожнинскій* Викт. Франц., шт.-ротм. Дѣлопроизводитель полк. суда *Долговъ* Мих. Серг., пор. Полк. адъютантъ *Поповъ* Серг. Петр., пор. Младш. офицеры: *Воронковъ* Ник. Петр., пор. *Сляпченко* Алекс. Матв., пор. *Васильевъ* Петр. Алекс., пор. Завѣд. пестроев. ком. *Мухинъ* Георг. Ник., пор. Младш. офицера: *Хвостиковъ* Георг. Ник., пор. *Фирсовскій* Влад. Ник., пор. *Буря* Алекс. Конст., пор. *Сорочинскій* Конст. Игн., пор. *Ивановъ* Антон. Григ., пор. *Жигалинъ* Мих. Леон., корн. *Фирсовскій* Мих. Ник., корн. *Савенковъ* Фед. Фед., корн. *Карповъ* Валер. Леон., корн. *Семеновъ* Алекс. Влад., корн. *Фонъ-Дрейеръ* Дан. Алекс., корн. *Лангаровъ* Ник. Вас., прап. Старш. врачъ *Говоровъ* Пав. Мих., колл. сов. Младш. врачъ *Севостьяновъ* Дмитр. Вас., надв. сов. Ветер. врачъ *Беневоленскій* Вас. Ефим., колл. асс. Дѣлопроизводитель по хозяйств. ч. *Богдановичъ* Ант. Андр., колл. асс. Полк. свящ. *Лобановскій* Арсеній Иоан., свящ. Капельмейстеръ *Зыгмунтовичъ* Аннолин. Ант., колл. рег. Завѣд. хоз. лазарета *Александровъ* Фед. Густ., колл. секр.

Акцизное Управление 6 округа Харьковской губ.

Надзиратель Округа *Ходаковъ* Алекс. Пв., колл. сов. Помощи. надзир. старшіе: *Витвицій* Карл. Викт., кол. асс. *Андрушовъ* Плар. Гр., надв. сов. *Протасовъ* Сем. Пв., кол. асс., *Острянинъ* Петр. Яков., кол. асс. *Дыновскій* Владисл. Лук., надв. сов. Младшіе: *Донецкій* Пв. Феликс., и. ч. *Баскаковъ* Гр. Павл., кол. асс. Дѣлопроизводитель *Бѣловъ* Влад. Ник., кол. рег. Старш. штатн. контрол.: *Троцкій* Макс. Алекс., кол. рег. *Хрисан-*

фовъ Бор. Алекс., кол. секр. *Огаревъ* Вас. Ник., кол. секр. Младш. штати. контрол.: *Шинкаревъ* Коз. Мих., н. ч. *Куровскій* Вяч. Куз., кол. рег. *Чистяковъ* Викт. Леон., кол. рег. *Вейсъ* Ник. Ник., н. ч. Надсмотрщ. *Котонъ* Фед. Фед., н. ч. Младш. штати. контролер.: *Куровскій* Ник. Коз., кол. рег. *Филевскій* Ант. Як., губ. секр. *Беньковскій* Влад. Генр., кол. секр. *Машковъ* Алекс. Петр., н. ч. Младш. нешт. контрол.: *Калиновскій* Целест. Петр., н. ч. *Журавлевъ* Монс. Степ., н. ч.

№ 5 Казенный Винный Складъ.

Завѣдывающимъ складомъ *Тихтомировъ* Пав. Вас. Помощи. *Еварницкій* Митроф. Фед. Конторщикъ *Шардукало* Григ. Павл. Помощи. *Логвиненко* Стеф. Клим. Подвальный *Навольневъ* Дм. Матв. Машинистъ *Соболевъ* Вас. Петр. Сборщики денегъ: *Соловьевъ* Григ. Алекс. *Куликъ* Арт. Вас. *Кузнецовъ* Викт. Конст. *Юдинъ* Мих. Фед. *Кривенко* Фед. Март. Врачъ *Вячеславовъ* Всев. Ник. Фельдшеръ *Кителевъ* Влад. Вас.

Мужская Гимназія.

Директоръ *Боголюбовъ* Ив. Петр., д. ст. сов. Исп. об. исп. *Квицинскій* Пав. Як., ст. сов. Законоучитель *Кочетовъ* Мих. Пв., свящ. Преподаватели: *Сахаровъ* Викт. Пв., ст. сов. *Александровичъ* Алекс. Эдуард., ст. сов. *Чигринецъ* Петр. Ник., ст. сов. *Клевцовъ* Ник. Пв., ст. сов. *Сьдлецкій* Конст. Ферд., ст. сов. *Милославскій* Дм. Вас., кол. сов. *Борисенко* Григ. Вас., надв. сов. *Дзинтерсъ* Карл. Ан., ст. сов. *Нолльваль* Андр. Андр., шюстр. под. *Буковская* Соф. Нарц., дом. наст. *Смирновъ* Фед. Пв., кол. асс. *Приходьковъ* Ник. Пв., тит. сов. *Крикуновъ* Ал. Ал., личн. поч. гражд. *Бэмъ* Оток. Богом., ин. под. Врачъ *Вячеславовъ* Всев. Ник., кол. сов. Зубн. врачъ *Халфинъ* Як. Сол. Помощники классныхъ наставниковъ: *Сысоевъ* Пав. Афан., надв. сов. *Покровскій* Алекс. Георг., надв. сов. *Письмов.* *Акимовъ* Пв. Ник., губ. секр.

О-во Попеченія о Нуждающихся Ученикахъ, Мужской Гимназіи.

Предсѣдатель общества *Боголюбовъ* Ив. Петр., дѣйств. ст. сов. Казначей общества *Клевцовъ* Н. П., ст. сов. Члены: *Квицинскій* П. Я., ст. сов., *Кочетовъ* М. П., свящ., *Долгаревъ* В. В., куп. *Покровскій* А. Г., надв. сов.

Женская Гимназія.

Предсѣдатель педаг. Сов. *Боголюбовъ* Ив. Петр., дѣйств. ст. сов. Начальница гимн. *Ковалевская* Ев. Пв., дом. уч. Законоучители: *Бѣлоусовъ* о. Гавр., протоіер. и *Загурскій* о. Влад., свящ. Преподаватели и

преподавательницы: *Страшунская* Анн. Вас., дом. уч., *Борисенко* Алексе. Алексеѣв., дом. наст., *Ковтуновская* Вѣр. Пв., дом. уч., *Съдлецкій* Конст. Ферд., ст. сов., *Зальсовъ* Петр. Петр., ст. сов., *Александровичъ* Алексе. Эдуард., ст. сов., *Борисенко* Григ. Вас., надв. сов., *Чемоданова* Зин. Влад., дом. уч., *Орѣхова* Елен. Конст., дом. уч., *Сапельникова* Алексе. Алекс., дом. уч., *Круковичъ* Евг. Матв., дом. уч., *Назарова* Над. Фед., дом. уч., *Ветухова* Ольг. Ник., дом. наст., *Зальсская* Елиз. Ник., дом. уч., *Власенко* Алла Алексе. врачъ. *Смирновъ* Фед. Пв., уч. рисов., кол. асс. *Крикуновъ* Алексе. Алексеѣв., уч. пѣн. *Козлова* Анна Пв., уч. танц. *Дядова* Мар. Степ., уч. муз. Надзирательницы: *Маслова* Праск. Павл., дом. уч., *Тицъ* Мар. Павл., дом. уч., *Якубова* Мар. Мих., дом. наст., *Матушинская* Клавд. Ник., дом. уч.

Общество Вспомоществованія Нуждающимся Ученицамъ Женской Гимназіи.

Председатель *Боголюбовъ* Пв. Петр., дѣйств. стат. сов., директ. муж. гимн. Товарищъ председателя *Ковалевская* Евг. Пв., начал. женск. гимн. Казначей *Степаненко* Анна Влад. Дѣлопроизводитель *Съдлецкая* Елена Конст.

Городское 4-хъ классное Училище.

Учитель-Инспекторъ *Тугариновъ* Ник. Алекс., надв. сов. Законоуч. *Поповъ* Алекс. Ник. Учители: *Овчаренко* Петр. Фед., надв. сов., *Чамовъ* Вас. Алекс., надв. сов., *Подирятовъ* Петр. Мих., надв. сов. Врачъ *Вечеславовъ* Всев. Ник., кол. сов. Учитель пѣнія *Кисуленко* Алекс. Григ.

Александровское Ремесленное Училище.

Завѣдывающій училищемъ *Гессъ-де-Кальве* Петр. Леон., пот. двор. Законоучитель о. *Л. Прядкинъ*. Учитель *Коросташевъ* Кондр. Андр., крест. Слесарные мастера: *Грибушинъ* Григ. Еф., крест. *Кузнецовъ* Митр. Петр., дворян. Кузнечный мастеръ *Гнитій* Пв. Ник., крест. Столярный мастеръ *Черновъ* Ник. Пв., мѣщ.

Уѣздное Попечительство Дѣтскихъ Приютовъ.

Председатель—Предводитель дворянства. Директоръ *Долгаревъ* Вас. Адриан., кол. регистр. Почетные члены: *Виноградовъ* Вас. Зах., кол. секр., *Курило* Фед., Вас., куп., *Долгаревъ* Ва. Влае., кол. секр., *Бухкаловъ* Пв. Мих., кол. рег., *Метцигъ* Ник. Барл., куп., *Гаргеръ* Дан. Псаев., *Чернобилскій* Левъ Дав., *Приваловъ* Конст. Герас., *Жуковъ* Григ. Григ., *Гридинъ* Серг. Пах. Дѣлопроизводитель *Раевскій* Ник. Пав., надв. сов. Смотрительница приюта *Невская* Вѣра Алекс.

Общество Взаимнаго Кредита.

Предсѣдатель Правленія *Курило* Матв. Вас., пот. поч. гражд. Членъ правленія *Милославскій* Фед. Шик., куп. Членъ Правленія и кассиръ *Бойко* Вас. Павл., куп. Бухгалтеръ Правленія *Бѣликъ* Влад. Моис., мѣщ.

Вспомогательно-Ссудная Касса Общества Мѣщанъ.

Предсѣдатель *Наумовъ* Мих. Вас., мѣщ. Члены: *Андрусенко* Дм. Степ., мѣщ. *Василенко* Ив. Евст., мѣщ. *Кудинъ* Гр. Фед., мѣщ. *Ярмакъ* Фед. Кл., мѣщ.

Общественная Библіотека.

Старшина *Клевцовъ* Шик. Пв., надв. сов. Завѣдывающія: *Крамаренко* Августа Мих., двор., *Кисилевичъ* Мар. Павл., двор.

Почтовыя Учрежденія.

Ахтырская п.-т. контора. Начальникъ конторы *Рейнбергъ* Ив. Готфр., надв. сов. Помощникъ его *Хорошунъ* Исид. Ив., губ. секр. П.-т. чиновники IV разр.: *Карпунъ* Пги. Наум., н. ч. V раз. *Мельниковъ* Пв. Емел., колл. рег., *Голецъ* Митр. Пги., н. ч. VI разр. *Недѣлька* Влад. Андр., н. ч., *Себенко* Григ. Пл., колл. рег., *Ночвинъ* Алекс. Андр., н. ч., *Горбуленко* Адр. Григ., н. ч. Надсмотрщикъ н. о. *Морозовъ* Пв. Мих., н. ч.

Боромлянское п.-т. отд. Начальникъ отдѣленія *Гончаровъ* Стеф. Род., н. ч. Надсмотрщикъ н. о. *Печерскій* Арс. Алекс., н. ч.

Котелевское п.-т. отд. Начальникъ отдѣленія *Жовнеровъ* Алекс. Харит., н. ч. П.-т. чиновникъ VI разр. *Жовнерова* Ульян. Наум.

Краснопольское п.-т. отдѣленіе. Начальникъ отдѣленія *Первощиковъ* Алекс. Матв., губ. секр. П.-т. чиновникъ VI разр. *Животковъ* Шик. Андр., н. ч.

Славгородское п.-т. отдѣленіе. Начальникъ отдѣленія *Спиридоновъ* Серг. Сем., колл. рег. П.-т. чинов. VI разр. *Париченко* Як. Зах., н. ч.

Тростянецкая п.-т. контора. Начальникъ конторы *Поповъ* Петр. Парф., надв. сов. П.-т. чиновники: V разр. *Приходченко* Зин. Аким., н. ч., VI разр. *Вересовичъ* Пв. Григ., н. ч. Надсмотрщикъ н. о. *Дрижерукъ* Плар. Ив., н. ч.

Духовенство Ахтырскаго уѣзда.

1-й Округъ.

Благочинный—*Юшковъ* Феод. Мих., г. Ахтырка.

Г. Ахтырка: Покровскій Соборъ—Настоятель *Бьлоусовъ* Гавр. Пв., прот. *Сперанскій* Ник. Мих., свящ. *Федоровъ* Ник. Вас., свящ. *Шонгутскій* Ник. Петр., діак. *Яровой* Вас. Петр., діак. *Гайдуковъ* Іос. Пв., псал.-діак. *Роменскій* Митр. Пв., псал. *Поповъ* Алекс. Ник., псал. Преображенская ц.—*Владыковъ* Дм. Пв., свящ. *Подольскій* Дим. Яковл., псал.-діак. Николаевская ц.—*Федоровъ* Парф. Фод., свящ. *Чефрановъ* Вас. Григ., свящ. *Климентовъ* Плья Тих., діак. *Чернявскій* Анат. Алекс., псал. *Полтавцевъ* Сем. Вас., псал. Успенская ц.—*Юшковъ* Фод. Мих., онъ-же и благочинный. *Загурскій* Влад. Фод., свящ. *Роменскій* Іосиф. Пв., діак. *Бородаевскій* Влад. Іос., псал.-діак. *Исиченковъ* Алекс. Алекс., псал. Георгиевская ц.—*Прядкинъ* Леон. Павл., свящ. *Столяревскій* Алекс. Павл., псал.-діак. Петро-Павловская ц.—*Поповъ* Алекс. Ник., свящ. *Шишкинъ* Ник. Дан., діак. *Васильевъ* Прок. Петр., псал. Архангело-Михаиловская ц.—*Ивановъ* Вас. Мих., свящ. *Волковъ* Пв. Мих., діак. *Вергунъ* Пав. Яков. псал. Гимназическая ц.—*Кочетовъ* Мих. Пв., свящ. *Лоскотъ* Пв. Зах., псал.-діак. С. Бакировка: *Пятницкая* ц.—*Лисенко* Яков. Пв., свящ. *Краснопольскій* Іуст. Ник., діак. *Акимовъ* Григ. Ник., псал. С. Деревки: *Казанская* ц.—*Сигарда - Николенко* Андр. Мих., свящ. *Ивановъ* Алекс. Артем., псал. С. Журавное: Архангело-Михаиловская ц.—*Сукачевъ* Пв. Фод., свящ. *Якубовичъ* Петр. Вас., псал. Сл. Катанское: Николаевская ц.—*Стелецкій* Ник. Петр., свящ. *Бьликовъ* Вас. Елсе., псал. Сл. Кириковка: Архангело-Михаиловская ц.—*Рудневъ* Ант. Вит., свящ. *Горбуновъ* Дим. Ник., діак. *Цебенко* Андр. Викт., псал. Сл. Котельвы: Вознесенская ц.—*Александровъ* Пв., свящ. *Касьяновъ* Дим. Фод., діак. *Геневскій* Ник. Ник., псал. Всѣхсвятская ц.—*Щербининъ* Влад. Пв., свящ. *Кощевой* Савва псал. Николаевская ц.—*Жуковскій* Пав. Пв., свящ. *Куницынъ* Іосиф. Елсе., діак. *Котляревскій* Стеф. Фод., псал. Покровская ц.—*Давидовъ* Георг. Ник., свящ. *Котляревскій* Іаков. Стеф., псал. Преображенская ц.—*Нльинскій* Пав. Петр., свящ. *Третьяковъ* Никит. Паул., діак. *Малиженевскій* Мих. Фод., псал. Троицкая ц.—*Артемьевъ* Ник. Мих., свящ. *Криницкій* Петр. Григ., діак. *Прядкинъ* Пав. Ник., псал. Сл. Лутище: Трехсвятительская ц.—*Чишко* Спм., свящ., *Христіановскій* Петр. Вас., псал. С. Млинковъ: Андреевская ц.—*Таранскій* Мих. Сем., свящ. *Емецъ* Григ. Мих., псал. С. Старо-Ивановка: Преображенская ц.—*Фаворовъ* Алекс. Іос., свящ. *Крыжановскій* Петр. Пв., псал. С. Тростянца: Благовѣщенская ц.—*Гончаревскій* Анолл. Георг., свящ. *Федоровъ* Алекс. Вас., свящ. *Богачевъ* Григ. Андр., діак. *Сулма* Парф. Іоан., псал. *Петровъ* Стеф. Іоан., псал. Сл. Хухры: Николаевская ц.—*Владыковъ* Серг. Пв., свящ. *Ведь* Пв. Пв., псал. Покровская ц.—*Поповъ* Петр. Дим. свящ. *Матвѣенко* Григ. Діонис., псалом. С. Черненчины: Николаевская ц.—*Петровичъ* Іос. Матв., свящ. *Поповъ* Пв. Андр., псал.

2-й Округъ.

Благочинный—*Гончаревскій* Ап. Георг., свящ.

Сл. **Боромля**: Крестовоздвиженская ц.—*Приходьковъ* Ник., свящ. *Ладенко* Алекс. Ник., псал. Рождество-Богородичная ц.—*Бондаревъ* Ил. Иоан., свящ. *Каравановъ* Пав. Петр., діа. *Минченко* Пав. Фом., псал. Троицкая ц.—*Стаховскій* Алекс. Григ., свящ. *Андреевъ* Пав., псал. Христорожественская ц.—*Виноградскій* Стеф. Пал., свящ. *Поповъ* Григ. Ник., діа. *Буденный* Мих., псал. Сл. **Бѣлка**: Николаевская ц.—*Туранскій* Зах. Ник., свящ. *Яновскій* Григ. Вас., свящ. *Должанскій* Андр. Пгр., діа. *Торанскій* Алекс. Алекс., діа.-псал. *Петровскій* Ант. Сум., псал. С. **Верхо-Пожня**: Николаевская ц.—*Николаевскій* Серг. Иоан., свящ. *Стеценко* Пав. Дим., псал. С. **Дерновая**: Георгиевская ц.—*Вертеловскій* Пав. Федор., свящ. *Колесникъ* Фед., псал. С. **Каменецо**: Вознесенская ц.—*Краснопольскій* Иоан. Ник., свящ. *Капустянскій* Пв. Вас., псал. С. **Каменка**: Рождество-Богородичная ц.—*Мартиновичъ* Як. Иоан., свящ. *Ковалевскій* Алекс. Фод., псал. С. **Криничное**: Антоіевская церковь—*Авксентьевъ* Ник. Вас., свящ. *Поповъ* Вас. Ник., псал. С. **Люджа**: Космо-Даміановская ц.—*Грищенко* Иоан. Андр., свящ. *Петровскій* Алекс. Пв., псал. С. **Никитовка**: Казанско-Богородичная ц.—*Власовскій* Сум. Иоан., свящ. *Сиромалинъ* Вас., псал. С. **Ницаха**: Тихоновская ц.—*Минченко* Ант. Елпе., свящ. *Мокренскій* Иоан. Дан., псал. С. **Печины**: Архангело-Михайловская ц.—*Васютинъ* Пав. Ант., свящ. *Стрикъ* Серг. Дм., псал. С. **Пожня**: Покровская ц.—*Стеценко* Дан. Пав., свящ. *Ходской* Вас. Вас., діа. *Краснокутскій* Кос. Дам., псал. С. **Поляны**: Митрофаніевская ц.—*Годлевскій* Вас. Пв., свящ. *Левитскій* Пал. Пв., псал. С. **Семереньки**: Николаевская ц.—*Проскурниковъ* Андр. Пв., свящ. *Львскій* Фед. Ник., псал. С. **Солдатское**: Преображенская ц.—*Рыбаловъ* Конст. Пв., свящ. *Тронька* Тим., псал.

3-й Округъ.

Благочинный *Шебатинскій* Гр. Ал., свящ., сл. Жигайловка.

С. **Бранцовка**: Пятницкой ц.—*Бутковскій* Фод. Вас., свящ. *Левитскій* Як. Матв., псал. С. **Видновка**: Иоанно-Предтеченской ц.—*Ильинъ* Мих. Ник., свящ. *Ильинскій* Ник. Моис., псал. С. **Гречаникова**: Преображенской ц.—*Краснопольскій* Ник. Иоан., свящ. *Бородаевъ* Мих. Андр., и. д. псал. Сл. **Жигайловка**: Покровской ц.—*Шебатинскій* Григ. Алек., свящ., (благочин.) *Оранскій* Як. Григ., діа. *Ходской* Ник. Вас., псал. Сл. **Краснополье**: Преображенской ц.—*Поповъ* Мих. Пв., (онъ же депутат и блюст. за препод. Зак. Бож. въ нар. училищахъ) *Ильинскій* Як. Моис., діа. *Горанинъ* Мих. Ксеноф., псал. Успенской ц.—*Василевскій* Алекс. Андр., свящ. наст. (онъ же окружной духовникъ) *Вербицкій* Мих. Ник., свящ. *Федоровскій* Ник. Лук., діа. *Григорьевъ* Фед. Пв., псал. *Рубинскій* Пв. Ник., псал. С. **Мезеннова**: Троицкой ц.—*Гавращенко* Иоан. Ром., свящ. *Поповъ* Ник. Порф., и. д. псал. Сл. **Покровское**: Покровской ц.—*Поповъ* Григ. Петр., прот. (цензоръ проповѣдей) *Христіановскій* Мих. Вас., діа.

Татарскій Θεод. Алек., неал. Сл. Пушнарная: Рождество-Богородичной ц.—*Приходьковъ* Θεод. Петр., свящ. (помощ. благочин.) *Θеодоровскій* Стеф. Вас., діак.-неал. С. Рясное: Дмитриевской ц.—*Θеодоровъ* Алекс. Герас., свящ. *Григоровичъ* Сим., діак. *Гончаровъ* Аван., н. д. неал. С. *Самотаевка*: Николаевской ц.—*Кулишовъ* Вас. Григ., свящ. *Мальцевъ* Архип. Льв., діак. *Бородаевскій* Петр. Григ., неал. С. *Славгородокъ*: Троицкой ц.—*Любарскій* Серг. Арсен., свящ. (членъ Благоч. Совѣта), *Ковалевскій* Вас. Ив., діак. *Царевскій* Матѳ. Гавр., н. д. неал. С. *Турье*: Григорьевской ц.—*Невядовскій* Стеф. Стеф., священи. *Рокитянскій* Петр. Алекс., неалом. С. *Угроѣды*: Пророко-Ильинской ц.—*Ковтунъ* Пл., свящ. *Мартыновъ* Мих. Алекс., неал. С. *Успенское*: Успенская ц.—Приписана къ двухклерной Успенской церкви, сл. Краснополя. С. *Ясенка*: Борисо-Глѣбской ц.—*Ступницкій* Θεод. Дим., свящ. *Поповъ* Андр. Стеф., неал.

Волостныя Правленія и Волостные Суды.

Ахтырской волости: Старшина *Дульскій* Мак. Григ. Волостной писарь *Синицинъ* Ник. Марк. Предсѣдатель суда *Чернявскій* Іос. Фед.

Боромлянской волости: Старшина *Николаенко* Ив. Дан. Волостной писарь *Гриценко* Петр. Як. Предсѣдатель суда *Троцкій* Андр. Ник.

Бѣльчанской волости: Старшина *Жабжа* Θεод. Вас. Волостной писарь *Пяткинъ* Макс. Дм. Предсѣдатель суда *Толочко* Троф. Лук.

Дерновской волости: Старшина *Гнилокозовъ* Петр. Дем. Волостной писарь *Поповъ* Як. Ром. Предсѣдатель суда *Красниковъ* Фил. Григ.

Жигайловской волости: Старшина *Бѣлашъ* Тим. Алекс. Волостной писарь *Мирошниченко* Як. Ант. Предсѣдатель суда *Неня* Григ. Сав.

Кириковской волости: Старшина *Бала* Вас. Тер. Волостной писарь *Скрипченко* Андр. Прок. Предсѣдатель суда *Мироненко* Наум. Ив.

Котелевской волости: Старшина *Бѣлецкій* Ив. Петр. Волостной писарь *Зинченко* Ив. Ив. Предсѣдатель суда *Прядка* Пав. Вас.

Краснопольской волости: Старшина *Корхъ* Ив. Пав. Волостной писарь *Пащенко* Троф. Пав. Предсѣдатель суда *Ткаченко* Григ. Серг.

Покровской волости: Старшина *Гамаль* Степ. Карп. Волостной писарь *Матвіецъ* Θεокт. Григ. Предсѣдатель суда *Кирничевъ* Вас. Леонт.

Ряснянской волости: Старшина *Дейнека* Ник. Ив. Волостной писарь *Гонтаръ* Григ. Ив. Предсѣдатель суда *Выпирайло* Нест. Мак.

Славгородской волости: Старшина *Пльченко* Пги. Вас. Волостной писарь *Головашевъ* Евф. Тим. Предсѣдатель суда *Мироновъ* Пг. Ив.

Тростянецкой волости: Старшина *Захарченко* Ант. Петр. Волостной писарь *Кропивченко* Петр. Ник. Предсѣдатель суда *Евтушенко* Ант. Сид.

Хухрянской волости: Старшина *Журило* Онис. Лук. Волостной писарь *Котелевецъ* Ерем. Нест. Предсѣдатель суда *Куцай* Вас. Ив.

Богодуховскій уѣздъ.

Канцелярія Уѣзднаго Предводителя Дворянства.

Предводитель дворянства графъ *Клеймихель* Ник. Влад., кам.-юнк. Высочайшаго Двора. Помощникъ его *Каразинъ* Пв. Пв., пор. зап. Депутатъ дворянства *Селастенниковъ* Апол. Мих., губ. секр. Секретарь канц. *Филоненковъ* Пв. Мих., губ. секр.

Дворянская Опек.

Предсѣдатель опеки—Предводитель дворянства. Засѣдатели: графъ *Подгоричани-Петровичъ* Вал. Вал., кол. секр., *Кременецкій* Пв. Степ., двор. Письмоводитель опеки *Филоненковъ* Пв. Мих., губ. секр.

Уѣздный Съѣздъ.

Предсѣдатель—Уѣздный Предводитель дворянства. Уѣздный членъ Харьковскаго окружнаго суда по Богодуховскому уѣзду *Ершовъ* Пв. Алекс., дѣйств. ст. сов. Городской судья *Сюдзинскій* Стан. Матв., ст. сов. Земскіе начальники: 1 уч.—Вакансія, 2 уч. *Кондратьевъ* Серг. Дм., над. сов., с. Сѣиное, Сѣинянской вол., 3 уч. *Гарденинъ* Влад. Ник., надв. сов., г. Богодуховъ, 4 уч. *Гарденинъ* Алекс. Ник., кол. асс., г. Краснокутскъ, 5 уч. *Смаковскій* Ник. Вас., кори. зап., х. Зубковскъ, Колонт. вол., 6 уч. *Потемкинъ* Конст. Конст., кол. рег., х. Щегловка, Богодух. вол. Почетные мировые судьи: *Каразинъ* Пв. Пв., пор. зап., *Потапенко* Пв. Пав., кол. асс., *Мочульскій* Алекс. Мих., дѣйств. ст. сов., *Альховскій* Ник. Степ., кол. сов., *Филипповъ* Пав. Алекс., тайн. сов., *Кованько* Дан. Ник., ст. сов., *Тароковъ* Пв. Пв., канд. правъ, *Филоновъ* Влад. Вас., кол. асс. Секретарь уѣзднаго съѣзда *Линицкій* Пв. Ст., кол. асс. Част. пов. при съѣздѣ *Кондратьевъ* Бор. Евг., двор.

Уѣздная Землеустроительная Коммиссія.

Предсѣдатель—Предводитель дворянства. Непремѣнный членъ *Савичъ* Веніам. Андр., ст. сов. Члены отъ земства: *Тарасовъ* Пв. Пв., кол. сов., *Подгоричани-Петровичъ* Вал. Вал., гр. Члены отъ крестьянъ: *Плахотникъ* Мих. Матв., кр., *Тимченко* Андр. Дан., кр., *Ильинъ* Пант. Коз., кр. Секретарь *Рудъ* Фед. Вас. Прикомандир. канцеляр. служ.: *Пыльный* Сем. Алекс., *Филиппенко* Пл. Евд.

Уѣздное Попечительство Дѣтскихъ Приютовъ.

Председатель попечительства—Предводитель дворянства. Члены: Председатель уѣздн. земск. управы, Уѣздный исправникъ, Земскіе начальники, Инспекторъ народн. училищъ, Протоіерей о. Алексѣй *Станиславскій*, Уѣздный врачъ, Городской голова, Казначей попечительства *Молчановскій* Зах. Амв., ст. сов. Почетные члены: Графиня *Клейнмихель* Екат. Петр., *Савичъ* Ан. Вас., жена ст. сов., *Вьюнникъ* Вас. Емел., куп., *Кунцины* Влад. Елис., над. сов., *Фрейгоферъ* Фед. Пв., мѣщ., *Харченко* Алек. Анап. мѣщ., *Литвиновъ* Пв. Пв., куп., *Харитоненко* Пав. Пв., дѣйст. стат. сов., *Плыньскій* о. Стеф., свящ., *Самойловичъ* Алекс. Евгр., двор., *Кисляковъ* Стеф. Зах., мѣщ., *Зубовъ* Сем. Пв. мѣщ., *Панченко* Тат. Викт., вдова куп., *Каразинъ* Пв. Пв., пор. зап., *Селастениковъ* Апол. Мих., надв. сов., *Крезе* Эдуар. Вас., мѣщ., *Корхъ* Сем. Ант., мѣщ., *Шановаловъ* Ник. Пв., губ. секр., *Усовъ* Дмит. Дмит., мѣщ., *Гренцунъ* Яанесъ Пидр., крест., Графиня *Клейнмихель* Шн. Пав., *Радченко* Пав. Мит., мѣщ. Дѣлопроизводитель *Филоменовъ* Пв. Мих., кол. сек.

Дѣтскій Приютъ.

Директоръ приюта *Молчановскій* Зах. Амв., ст. сов. Почетный стар. *Христенко* Прок. Вас., фельд. Смотрительница приюта *Фанстеевъ* Мар. Вас.

Уѣздное Отдѣленіе Попечительнаго о Тюръмахъ Комитета.

Старшій Директоръ—Предводитель Дворянства. Высочайше утвержд. директоры: *Кованько* Н. П., ст. сов., *Кованько* Д. Н., ст. сов. Директоры обязат. по закону: Председатель уѣздн. земской управы, Уѣздный членъ Харьк. окружн. суда, Уѣздный исправникъ, Уѣздный врачъ, Благочинный 1 округа, Городской голова, Городской судья.

Уѣздный Комитетъ Попечительства о Народной Трезвости.

Председатель комитета графъ *Клейнмихель* Н. В., предвод. дворянства. Заступ. мѣсто предсѣд. комитета *Еришовъ* Н. А., членъ Харьков. окруж. суда, дѣйств. ст. сов. Члены: *Станиславскій* А. М., благоч. 1 округа, *Альховскій* Н. С., уѣздн. врачъ, *Сюдзинскій* С. М., город. судья, ст. сов.; *Плыньскій* М. В., уѣздн. неправ., *Конопасевичъ* А. В., окруж. надз. 2-го округ., кол. сов., *Цюлкевичъ* Е. Эм., воин. нач., подп. всѣ въ г. Богодуховѣ, *Селастениковъ* А. М., предсѣд. управы. Земскіе Начальники. Члены: Почетные мировые судьи—*Мочульскій* А. М., д. ст. сов., въ г. Харьковѣ, *Кованько* Дан. Ник. Ник., ст. сов., с. Матвѣевка, *Филипповъ* Пав. Алекс., д. ст. сов., въ г. Харьковѣ, *Каразинъ* Н. О., пор. зап., въ гор. Богодуховѣ, *Филоновъ*

Влад. Вас., кол. асс., *Панченко* Ив. Пав., кол. асс., оба въ г. Харьковѣ, *Тарасовъ* Ив. Ив., канд. прав., въ г. Москвѣ, *Мирошниченко* Я. П., инспект. народн. училищъ, *Лышенко* А. М., город. голова. Податной инспекторъ, *Ильинскій* М. В., надв. сов., казначей комитета, всѣ въ гор. Богодуховѣ.

Уѣздное Полицейское Управленіе.

Уѣздный исправникъ—*Ильинскій* Мих. Вас., кол. сов. Помощникъ исправника *Литвиновъ* Мих. Пав., кол. асс. Секретарь *Винковскій* Влад. Сав., тит. сов. Вр. исп. обяз. столоначальника уг. дѣлъ *Коваленко-Коваль* Вас. Ив., кол. рег. Столоначальникъ гражд. дѣлъ *Соловей* Ант. Дмитр., н. ч. Вр. исп. обяз. регистр. *Ильинскій* Вал. Мих., н. ч., Исполн. об. пристава 1 ст. *Давидовичъ* Евг. Ив., кол. рег., с. Большая-Писаревка. Исполн. обязан. прист. 2 ст. *Ковалевъ* Алекс. Авкс., н. ч., с. Полковая Никитовка. Приставъ 3 ст. *Кустовъ* Пав. Алекс., губ. секр., с. Колонтаевъ. Полицейскій надз. г. Богодухова *Грановскій* Ив. Григ., тит. сов. Полицейскій надз. г. Краснокутска *Судейкинъ* Алек. Алек., губ. секр. Полицейскій надз. Гутяевскихъ имѣній *Поповъ* Серг. Ив., кол. секр. Канцелярскіе служителя: *Кондратенко* Стеф. Макс., н. ч., *Кука* Ив. Пл., н. ч., *Антипенко* Петр. Фед., н. ч., *Ковалевъ* Дм. Григ., н. ч., *Гончаренко* Вас. Як., н. ч.

Уѣздный Распорядительный Комитетъ.

Предсѣдатель комитета—Уѣздный исправникъ *Ильинскій* Мих. Вас., кол. сов. Члены комитета: Богодух. уѣздн. воинск. начальникъ, Богодух. городской голова. Членъ Богодух. уѣздн. земск. управы—по назначенію.

Уѣздная Земская Управа.

Предсѣдатель управы—*Селастенниковъ* Аполл. Мих., губ. секр. Членъ управы, онъ же заступ. мѣсто пред. упр. *Каразинъ* Ив. Ив. Члены управы: *Подгоричани-Петровичъ* Вал. Вал., графъ, *Кушниренко* Афан. Ив., крест. Секретарь управы *Оробченко* Ив. Фед. Бухгалтеръ *Гнѣтко* Мих. Андр. Кассиръ *Давиденко* Дм. Ник. Дѣлопроизводители: *Кравченко* Фед. Ив., *Любичъ* Коз. Петр., *Малиновскій* Стеф. Леонт., *Ильинъ* Дм. Фед., *Шеинъ* Фил. Дмитр. Завѣдующ. пенсіон. отд. *Котляръ* Савв. Ив. Ремингтоншетка *Булгакова* Ираск. Вас. Инженеръ *Мизерскій* Болесл. Стеф. Техникъ *Азбукинъ* Серг. Петр. Завѣд. земск. телефон. сѣтью *Катышевъ* Леон. Вас. Уѣздн. агрономъ *Калитаевъ* Григ. Ив. Агрономъ Мурафскаго уч. *Горбанъ* Пант. Ив. Агрономъ Б.-Писаревскаго участка *Плюйко* Серг. Ант. Агрономъ Колонтаевск. уч. *Стешенко* Вас. Конст. Инструкторъ по садоводству Богод. уч. *Бойко* Фед. Вас. Инструкт. по сад. Колонтаев. уч. *Михайловъ* Влад. Вас. Санитарный врачъ *Гаскевичъ* Клеон. Зах. Врачи Богод. земск. больницы: *Ревковскій* Пик. Пик., *Мендельсонъ* Дав. Мих. Врачи Краснок. земск. больницы: *Сыдлецкій*

Серг. Конст., *Рудникова* Вѣра Конст. Врачи: 1 уч. *Череповъ* Вячесл. Мих., 2 уч. *Кременецкій* Ник. Степ., 3 уч. *Земцовъ* Ник. Прок., 4 уч. *Ооменко* Анастас. Кирил., 5 уч. *Дубахъ* Влад. Дав., 6 уч. *Андросовъ* Ант. Георг., 7 уч. *Прибыткинъ* Алекс. Алекс. Врачъ Лютовскаго межъуѣзди. уч. *Киричеръ* Викт. Пв. Западной врачъ *Монтаковъ* Ник. Фед. Ветеринарные врачи 1 уч. *Мизинъ* Алекс. Павл., 2 уч. *Засядько* Евг. Еф., 3 уч. *Дмитріевъ* Пв. Фед., 4 уч. *Алексѣевъ* Матв. Пл., 5 уч. *Фабержъ* Алекс. Фед., 6 уч. *Барцевичъ* Ник. Игн., 7 уч. *Зеченко* Конст. Григ. Гласные уѣзднаго земек. собранія *Клейнмихель* Ник. Влад., графъ, *Альховскій* Ник. Степ., кол. сов., *Блажковъ* Вас. Вас., двор., *Каразинъ* Пв. Пв., пор., *Каразинъ* Бор. Пв., кол. секр., *Кованько* Дан. Ник., ст. сов., *Кременецкій* Ник. Степ., двор., *Мочульскій* Алек. Мих., дѣятв. ст. сов., *Подгоричани-Петровичъ* Вал. Вал., графъ, *Потемкинъ* Конст. Конст., двор., *Ревковскій* Ник. Ник., надв. сов., *Савичъ* Вен. Андр., ст. сов., *Селастенниковъ* Ан. Мих., губ. секр., *Савенковъ* Фед. Андр., ген.-лейт., *Самаковскій* Ник. Вас., двор., *Тарасовъ* Пв. Пв., канд. пр., *Калитаевъ* Пв. Григ., куп., *Евдаковъ* Плат. Филл., куп., *Пономаренко* Григ. Вас., мѣщ., *Горпинка* Власъ Макс., крест., *Кушниренко* Афан. Пв., крест., *Кривенко* Андр. Самс., крест., *Леценко* Алекс. Онуфр., крест., *Масенко* Вас. Пв., крест., *Тутовъ* Як. Вас., крест., *Чернойваненко* Григ. Коз., кр., *Шпарага* Пв. Петр., крест.

Уѣздное по Военной Повинности Присутствіе.

Предсѣдатель—Предводитель дворянства: Члены: Уѣздный исправникъ, Уѣздный воинскій начальникъ, Членъ уѣзднои земской управы *Подгоричани-Петровичъ* Вал. Вал., графъ. Дѣлопроизводитель *Леценко* Пв. Яковл.

Городская Управа.

Городской голова *Лищенко* Андр. Мих., куп. Члены управы: *Корбинъ* Матв. Анис., крест., *Адамовскій* Ев. Степ., надв. сов. Секретарь управы *Вакуленко* Пв. Ник., мѣщ. Бухгалтеръ *Ковалевскій* Дм. Дм., поч. гр.

Сиротскій Судъ.

Предсѣдатель суда *Алексѣевъ* Андр. Як., мѣщ. Члены суда: *Торчаникъ* Пав. Петр., мѣщ., *Бондаревъ* Алекс. Прок., купеч. сынъ. Секретарь суда *Вакуленко* Пв. Ник., мѣщ.

Казначейство.

Казначей *Христганинъ* Зин. Алекс., кол. сов. Старшій бухгалтеръ *Дмитріевъ* Вас. Дм., кол. асс. Кассиръ 1 разр. *Калашиниковъ* Пав. Пав., губ. секр. Бухгалтеръ 1 разр. *Назаровъ* Пв. Конст., губ. секр. Бухгалтеръ 2 разр. *Шиньмага* Алекс. Тим., кол. рег. Счетный чиновникъ *Назаровъ* Конст. Ник., н. ч.

Управление Уѣзднаго Военскаго Начальника.

Военскій начальникъ *Цюлкевичъ* Евг. Эдуард.-Матв., подполк. Дѣлопроизводитель *Грибановъ* Алекс. Пв., кол. секр.

5-я батарея 9-й, Артиллерійской бригады.

Командиръ батареи *Дергачъ* Петр. Филипп., подполк. Старш. офиц. *Бауманъ* Дугл. Эдуард., кап. Завѣд. бат. хозяйствомъ *Положенцевъ* Серг. Гавр., шт.-кап. Старш. офиц. *Крамаревъ* Анат. Гавр., шт.-кап. Дѣлопроизводитель *Гусаковъ* Степ. Степ., пор. Младш. офиц. *Рожанскій* Серг. Плат., подпор.

Акцизное Управление 2-го Округа.

Окружной надзиратель *Конопасевичъ* Алекс. Вас., кол. сов. Старшіе помощники надзирателя: *Варяницынъ* Мих. Март., надв. сов., *Мухинъ* Серг. Сем., кол. асс., *Шкорбатовъ* Мих. Фед., кол. асс., *Монтаковъ* Викт. Фед., надв. сов., *Мальшевскій* Пв. Павл., кол. асс., *Ярцевъ* Конст. Ник., кол. асс. Младш. помощн. надзирателя: *Эрбенъ* Алонзъ Юс., тит. сов. Дѣлопроизводитель *Бълецкій* Еф. Петр., н. ч. Старшіе контролеры: *Леценко* Сем. Кир., кол. секр., *Брадшау* Раф. Пв., кол. рег., *Нѣмцовичъ* Пл. Конст., кол. секр. Младш. штатные контролеры: *Иваненко* Андр. Пв., кол. секр., *Васильковскій* Влад. Вас., кол. секр., *Бедризовъ* Сокр. Як., кол. секр., *Жуковскій* Мих. Павл., н. ч., *Ракшевскій* Ник. Конст., кол. секр., *Шухминъ* Пв. Ник., н. ч., *Нарцовъ* Сем. Ник., н. ч., *Барскій* Дан. Митр., н. ч. Младшіе нештатные контролеры: *Либерскій* Ник. Юсаф., н. ч., *Жебуневъ* Леон. Алекс., подпор., *Ленци* Влад. Влад., кол. секр.

№ 3-й Казенный Винный Складъ.

Завд. складомъ *Зуевъ* Вас. Андр. Помощникъ его *Дымовъ* Григ. Фед. Конторщикъ *Забійворота* Пв. Филипп. Помощникъ его *Капица* Нест. Петр. Подвальный *Чулаевскій* Кар. Казим. Машинистъ *Альтшуль* Ферд. Ферд. Врачъ при складѣ *Ревковскій* Ник. Ник. Сборщики: *Гавриленко* Як. Пав., *Дейнека* Ник. Марк.

Женская Гимназія.

Предсѣдатель попечительнаго совѣта *Клейнмихель* Ник. Влад. графъ. Предсѣдатель педагогическаго совѣта *Горбунковъ* Леон. Петр. Начальница гимназіи *Никольская* Мар. Дм., Законоучитель *Ступницкій* Гр. Павл. свящ. Преподаватели: *Азбукинъ* Ив. Серг., студ. Имп. Харьк. унив., *Азбукина* Ольга Хрис., *Зароченцевъ* Ив. Троф., *Парманинъ* Мих. Павл., *Левитская* Пат. Афан., *Форостенко* Пат. Тих., *Бондарева* Вѣра Прох., *Вознесенская* Мар. Мих., *Замошникова* Вал. Ив., *Мятовичъ* Анаст. Ник., *Бауманъ* Мадл.-Люси Эдуард., *Цопова* Варв. Фед., *Горбункова* Варв. Льв., *Земцовъ* Ник. Прок., *Ревковскій* Ник. Ник., *Журило* Ил. Ник., *Волекъ* Франц. Осип. Соколъ. Зубной врачъ *Ръзникова* Хѣну-Хана Израил. Надзирательницы: *Адамовская* Мар. Ив., *Ревковская* Неон. Ник., *Эжъ* Варв. Ник., *Молчановская* Ксея. Зах.

4-хъ Классное Городское Училище.

Уч.-инспекторъ *Лошаковъ* Ив. Никан., надв. сов. Законоучитель: *Пономаревъ* Евг. Петр., свящ. Учители: *Моисеенко* Ф. К., надв. сов. *Мятовичъ* Я. П., колл. секр. *Александровъ* Г. М., въ X кл. *Журило* П. И., псал. *Волекъ* Ф. О. Врачъ *Мендельсонъ* Д. М., колл. совѣт.

Начальное Женское Училище О-ва Грамотности.

Попечитель училища *Клейнмихель* Ник. Влад., графъ. Завѣдыв. учил. *Панченко* Алекс. Мак., дом. наст. Законоучитель *Пономаревъ* Евг. Петр., свящ. Учительницы: *Маликова* Анна Конст., дом. учпт., *Азбукина* Зинаида Серг., дом. учпт., Учительница рукодѣлія *Лобода* Ал. Григ. Учитель пѣнія *Журило* Илья Ник.

Богодуховское О-во Вз. Кредита.

Предсѣдатель правленія *Молчановскій* З. А. ст. сов. Члены правленія: *Евдаковъ* П. Ф., куп., *Масленниковъ* П. С., куп. Предсѣдатель совѣта *Шатанько* П. Е., куп., Члены совѣта *Копѣйкинъ* Ф. Д. мѣщ., *Жиленко* Г. П. мѣщ., *Бондаревъ* А. П. куп., *Оробченко* П. Ф. мѣщ., *Алексѣевъ* А. Я. мѣщ., *Калитаевъ* П. П.

Кредитное Т-во

Предсѣдатель правленія *Лишенко* Андр. Мих. Члены правленія: *Мокроусовъ* Андр. Фед., *Плеваковъ* Ив. Тит., Предсѣдатель совѣта *Калитаевъ* Георг. Ив. Члены совѣта: *Лещенко* Як. Фед., *Тризна* Фил. Дан., *Кириченко* Афан. Григ., *Неясидъ* Діом. Вас., *Харченко* Ив. Як., *Туръ* Емел. Степ., Счетоводъ *Нехаенко* Елена Степ.

Краснокутское Городское Управленіе.

Городекой староста вакансія. Помощи. город. стар.: *Колесниковъ* Ив. Діев., пот. поч. гражд. Помощи. завѣдыв. сборамъ *Батозскій* Дан. Ив., мѣщ. Купеческій староста *Вьюнникъ* Вас. Емел., куп. Мѣщанскій староста по сбору мѣщан. повинностей *Яловнаровъ* Ив. Мих., мѣщ. Базари. ярмар. смотрители: *Яремка* Степ. Леонт., мѣщ. *Раина* Вас. Логв., крест. Торговые депутаты: *Рарогъ* Вас. Ван., крест. *Яремка* Степ. Леонт., мѣщ.

Краснокутскій Сиротскій Судъ.

Предсѣдатель—Городекой староста. Члены: *Батозскій* Дан. Ив., мѣщ., *Лыска* Вас. Степ., мѣщ., *Вьюнникъ* Вас. Емел., куп. Секретарь *Колесниковъ* Ив. Діев., пот. поч. гражд. Дѣлопроизводитель *Бондаревъ* Фед. Дм., крест.

Краснокутское Общество Взаимнаго Кредита.

Предсѣдатель Совѣта *Древолюковъ* Ив. Афан., надв. сов. Депутаты: *Засядко* Евг. Еф., надв. сов., *Фрейгоферъ* Ив. Ив., мѣщ., *Яремка* Степ. Леонт., мѣщ., *Рарогъ* Вас. Воицф., кр., *Кривохатскій* Пик. Ант., учит. Предсѣдатель Правленія *Кунциынъ* Конст. Елиз., пот. поч. гражд. Члены Правленія: *Фрейгоферъ* Григ. Ив. мѣщ., *Батозскій* Ив. Алексе., мѣщ., *Войцѣвъ* Як. Ив., пот. поч. гр., *Панчишный* Ив. Ешиф., кр., *Колесниковъ* Ив. Діев., пот. поч. гражд.

Краснокутское Благотворительное О-во.

Предсѣдатель Правленія *Оболенцевъ* Пав. Мих., нотар. Товарищъ Предсѣдателя *Кунциынъ* Конст. Елиз., поч. гр. Казначей *Яремка* Степ. Леонт., мѣщ. Секретарь *Колесниковъ* Ив. Діев., пот. поч. гражд. Члены Правленія: *Федоровъ* Іоаннъ Виес. свящ., *Дашкіева* Натал. Ив., *Куширенко* Іос. Ив.

Краснокутская Городская Общественная Библіотека.

Глави. распоряд. и предсѣдат. библиотечн. комиссіи, городекой староста. Члены комиссіи отъ городского управленія: *Колесниковъ* Ив. Діев., пот. поч. гражд., *Шатанько* Петр. Егор., мѣщ., *Череда* Фед. Конд., крест. Отъ подписчиковъ: *Оболенцева* Вал. Вас., *Кривохатскій* Пик. Ант., учит., *Кощій* Пик. Серг., учит. Врем. неп. обяз. библиотекаря *Горпинка* Петр. Пант., крест.

Краснокутская Мѣщанская Вспомогательная Касса.

Председатель Правленія кассы: *Яловнаровъ* Ив. Мих., мѣщ. Члены: *Коваль* Изья Степ., мѣщ., *Конвисаровъ* Фед. Макс., мѣщан. Бухгалтеръ *Вьонникъ* Макс. Григ., крест.

Краснокутское Городское четырехкласное училище.

Инспекторъ училища *Древалюковъ* Пв. Афан., надв. сов. Законоучитель *Федоровъ* Иоан. Васе., свящ. Учители: *Дудникъ* Фед. Пв., сост. въ X кл., *Кривохатскій* Ник. Ант., сост. въ X кл., *Кунициренко* Иос. Пв., кол. секр.

Краснокутское Александровское Ремесленное Училище.

Завѣдующій училищемъ *Гладкій* Пв. Пв., техн.-мех. Учители: *Кунициренко* Иос. Пв., кр., *Кривохатскій* Ник. Ант., кр. Законоучитель *Федоровъ* Пв. Висар., свящ. Мастера: *Куницинъ* Мих. Владим., крест. *Рябокобылка* Вас. Емел., кр., *Юденко* Ник. Афан., мѣщ. Магазионеръ *Ломановъ* Григ. Пв., крест.

Сельско-Хозяйственное Общество.

Председатель—*Каразинъ* Пв. Пв., дворян. Товарищъ Преде. *Жовнеръ* Ник. Плат., поч. гражд. Секретарь *Сакулинъ* Модестъ Викт. агроп. Казначей *Сакулинъ* Модестъ Викт. Члены Совѣта: *Батозскій* Пв. Алек., мѣщ., *Босаченко* Андр. Пв., кр., *Воблиевъ* Андр. Пв., пот. почет. гражд., *Гарденинъ* Алекс. Ник., зем. начальн., *Колесниковъ* Пв. Діев., пот. поч. гражд., *Корговъ* Алекс. Петр., агроп., *Куницинъ* Конст. Елиз., потомств. поч. гражд., *Литовченко* Вас. Ник. кр., *Плахотникъ* Мих. Матв., крест., *Солонецкій* Пав. Прок., кр., *Русановъ* Левъ Павл. (агроп.), *Гренцергъ* Пв. Андр., личн. поч. гражд. Члены ревизионной комисіи: *Калмановскій* Моне. Савел., докторъ медицины, *Кривохатскій* Ник. Ант., учпт., *Кундіусъ* Григ. Ант., счетоводъ.

Краснокутскій Дѣтскій Пріютъ.

Директоръ пріюта *Колесниковъ* Пв. Діев., пот. поч. гражд. Законоучитель *Федоровъ* о. Іоаннъ, свящ. Почетные старшины: *Поповъ* Захарій Прок., поч. гражд., *Рудъ* Фед. Вас., н. ч., *Сакулинъ* Модестъ Викт., личн.

поч. гражд., *Могила* Дан. Фед., крест., *Шшимага* Алекс., Тимоф., отст. канц. служит., *Оболенцевъ* Пав. Мих., двор., *Вакуленко* Пв. Ник., н. ч., *Демьяновъ* Алекс. Павл., н. ч., *Кондратенко* Пв. Макс., кр., *Христенко* Прокоф. Вас., фельдш. Смотрительница пріюта *Туранская* Евд. Пв.

Почтовые Учрежденія.

Богодуховская почтово-телеграфная контора. Начальникъ конторы *Чаговецъ* Мих. Феофил., губ. секр. Помощникъ его *Доробнацынъ* Петръ Вас. н. ч. Почт.-тел. чиновникъ VI разр. *Мерчанскій* Сем. Мих., н. ч., *Литвиненко* Пав. Гузьян., н. ч. Надморщики низшаго оклада: *Емельяновъ-Омельченко* Петр. Тих., н. ч., *Сахно* Артемій Дмитр., н. ч.

Гутянское почтово-телеграфное отдѣленіе. Начальникъ отдѣленія *Фомичевъ* Петръ Митроф., колл. асс. Почт.-телеграфн. чиновникъ V разряда *Иченскій* Григ. Яковл., н. ч.

Краснокутское почтово-телеграфное отдѣленіе. Начальникъ отдѣленія *Гладковъ* Пв. Фед., колл. асс. Почт.-телегр. чиновникъ VI разряда *Батозскій* Дм. Владм., н. ч.

Купьевахское почтовое отдѣленіе. Начальникъ отдѣленія *Заика* Сем. Дмитр., колл. регистр.

Рублевское почтовое отдѣленіе. Начальникъ отдѣленія *Матюшевъ* Матв. Аполл., колл. секр.

Духовенство Богодуховскаго уѣзда

1-й Округъ.

Благочинный *Станиславскій* Алекс. Марк., г. Богодуховъ.

г. Богодуховъ: Соборно-Успенская ц. *Станиславскій* Ал-сѣй Маркіан., прот. настоятель собора благочинный 1 округа., *Стурнищкій* Гр. Павл., свящ., *Луценко* Леон., діак., *Журило* Пл. Ник., псал., *Гальченко* Вас. н. д. псал. Троицкая ц. *Пономаревъ* Евг. Пет., свящ. наст. ц., *Артюховскій* Ал-сѣй Ал-др., свящ., *Калениченко* Ник. Сав., н. д. псал. *Христенко* Лук. н. д. псал. *Деримарко* діак. Покровская ц. *Петрусенко* Іоан. свящ. наст. ц., *Морачевскій* Іоан. свящ., *Льсовиковъ* Мих. діак., *Таранъ* Георг., псал., *Чирва* Филип., псал. С. Братеница: Воскресненская ц. — *Вышемірскій* Іоан., свящ., *Заграфскій* Іоан. Дм., псал., С. Винницкое: Казапская ц. — *Рубинскій* Пет., свящ., *Рябчуненко* Лука., псал. С. Корбины Иваны: Троицкая ц. — *Дюковъ* Аф. Пв., свящ., *Никитинъ* Осод., н. д. псал. С. Крысинъ Ярѣ: Николаевская ц. — *Гризодубовъ* Ник. Ал-др., свящ., *Марченко* Гр., н. д. псал. С. Лозовое: Рождество-Богородичная ц.

— Чаговцовъ Іак., свящ., Горбуновъ Евл., псал., С. Лѣсново: Георгіевская ц.—Рудниковскій Вас., свящ., Ступницкій Никол., и. д. псал. С. Малая Писаревка: Покровская ц.—Петинъ Конст., свящ., Романцовъ Евф., псал., С. Малыжино: Успенская ц.—Пономаревъ Викт., свящ., Пономаревъ Ник., псал. С. Матвѣвка: Покровская ц.—Петровъ Іак., свящ., С. Поличковка: Екаторининская ц.—Киктовъ Іак., свящ., Мушинъ Викт., псал., С. Рясное: Николаевская ц.—Любицкій Ант., свящ., Гревизирскій Ник., псал. С. Сѣнное: Рождество-Богородичная ц.—Гончаровъ Арт., свящ., Краснопольскій Ал-др., псал. Троицкая ц.—Сукачевъ Вас., свящ., Шарунъ Влад., и. д. псал. С. Александровка: Николаевская ц.—Поповъ Пав., свящ., Шапошниковъ Игн., и. д. псал. С. Большая-Писаревка: Покровская ц.—Роменскій Іак. Петр., свящ., Квитковскій Гавр., и. д. псал. Успенская ц.—Панкратьевъ Никол., свящ. наст. ц., Писченко Дм. Сем., свящ. Дахневскій Ник., діак., Будянский Θεод., и. д. псал. Николаевская ц.—Богдановъ Пет. Вас., свящ., Ястремскій Іоан. Ал-др., діак., Θεодоровъ Андр. Пет., псал. С. Бырдины Ивановы: Рожд.-Богородичная ц.—Литовка Θεод., свящ., Жуковъ Ал-сѣй., псал. С. Вольная: Успенская ц.—Стадниченко Вас., свящ., наст. ц., Вербицкій Андр. Ник., свящ., Θεодоровъ Пет. Ів., діак., Труфановъ Антоній, псал., Христіановскій Стеф., и. д. псал., С. Поповка: Троицкая ц.—Артюховскій Мих. Ал-др., свящ., Дзюбановъ Ник., псал. С. Тарасовна: Димитріевская ц.—Юшковъ Іоан., свящ., Фальченко діак., Сапухинъ Ал-др. Тим., псал. С. Ъздоцкое: Рождество-Богородичная ц.—Сапухинъ Евг. Ал-др., свящ., Ченченко Пав., псал. С. Ямнае: Покровская ц.—Сапухинъ Антонъ Тим., свящ., Сукачевъ Андр. Дороф., діак., Любинскій Ал-сѣй. Аг., псал. С. Гниловка: Николаевская ц.—Назаревскій Гр. Пав., свящ., Понировскій Вас. Ів., псал., С. Новая-Рябина: Ново-Николаевская ц.—Бородавскій Іоан., свящ., Вѣликовъ Елис., псал., Старо-Николаевская ц.—Рыбаловъ Θεодор., свящ., Максимовъ Георг., псал., С. Старая Рябина: Троицкая ц.—Стеллецкій Пет. Андр., свящ., Калашниковъ Пав., псал. С. Яблочное: Вознесенская ц.—Вергунъ Θεод., свящ., Артюховскій Ник. Алек., псал. С. Гуты: Троицкая ц.—Ведринскій Плат., свящ., Осмакъ Іак., псал. С. Лютовка: Іоанно-Предтеченская ц.—Дзюбановъ Мих., свящ., Любинскій Ник. Вла., діак., Кривошай Ник. и. д. псал.

2 й Округъ.

Благочинный Θεодоровскій Петр. Сем., свящ., сл. Рублевки.

Г. Краснокутскъ: Успенская ц.—Плыньскій Стеф. Θεод., свящ., Дашкиевъ Вас. Григ., діак., Щелоковскій Сер. П., псал., Николаевская ц.—Синсаревскій Ант. Алекс., свящ., Буцкій Ром. Густ., псал. Архангело-Михаиловская ц.—Θеодоровъ А. В., свящ., Сульма Е. П., діак., Печкинъ А. Ром., псал. Сл. Александровка: Александро-Невская ц.—Жадько-Базилевичъ Петр. Іоак., свящ., Торанскій Петр, псал. С. Бригадировка: Покровская ц.—Котляровъ Θεод. Сим., свящ., Камустянский Θεод. Петр., псал. С. Городное: Николаевская ц.—Погорьловъ Гр. К., свящ., Артюховскій Вас. псал. С. Губаровка: Рождество-Богородичная ц.—Поповъ Андр., свящ., Поповъ І. Григ., псал. С. Качаловка: Троицкая ц.—Бѣседа Вас. Сем., свящ., Васильковскій К. Т., діак., Галушка М. Е. псал.

Сл. Каплуновка: Рождество-Богородичная ц.— *Краснокутскій* Ант. П., паст., *Виноградовъ* Алекс. Вас., свящ., *Прокопенко* Вас., діак., *Сухаревъ* П. В., псал. С. Козѣвка: Покровская ц.—*Дьяченко* Мих. Д., свящ., *Скусоносенко* Іак., Григ., діак., *Льеной* С. С., псал. Сл. Колонтаевъ: Николаевская ц.—*Татариновъ* Ф. П., свящ., *Фильченко* Вас. Дав., діак., *Федоровскій* Д. П., псал., Успенская ц.—*Колосовскій* Іоан. В., свящ., *Толмачевъ* Ф. Григ., псал. Преображенская ц.—*Бугуцкій* Полк. Степ., свящ., *Вицько* Ф. І., псал. С. Константиновка: Константино-Еленовская ц.—*Суховъ* Петръ Пав., свящ., *Васильковскій* Пл. Г., діак., *Золотаревъ* Н. М., псал. С. Кручины: Крестовоздвиженская ц.—*Филевскій* І. П., свящ., *Дорошенко* Вархол., псал. С. Купьеваха: Антоніе-Феодосіевская ц.—Мѣсто вакантное, *Ястремскій* М. В., псал. С. Лихачевка: Николаевская ц.—*Жуковъ* Т. Ник., свящ., *Бульбенко* Ник. Ст., псал. С. Любовка: Покровская ц.—*Новродскій* І. Як., свящ., *Капустянскій* С. П., псал. С. Мирное: Сорокомученицкая ц.—*Поморцевъ* Стеф. Алекс., свящ., *Скрыпникъ* В. П., псал. Сл. Мурафа: Архангело-Михаиловская ц.—*Капустянскій* П. Пав., свящ., *Калашиниковъ* Т. В., діак., *Лазько* Іул. Анд., псал. Николаевская ц.—*Ревскій* Іоан. І., свящ., *Киторенко* І. В., діак., *Андреевко* І., псал., Сл. Пархомовна: Покровская ц.—*Петровскій* Гр. П., паст., *Корнильевъ* Алекс. Гр., свящ., *Кузнецовъ* Пав., діак., *Литвиновъ* С. Ф., псал., *Станковъ* С. Ап., псал. С. Павловка: Георгіевская ц.—*Геневскій* Ал. П., свящ., *Виноградскій* П. П., псал. Сл. Полковая Никитовна: Успенская ц.—*Котляровъ* См. П., свящ., *Якубовичъ* Г. В., діак., *Будянский* Ф. П., псал. Сл. Рублевка: Успенская ц.—*Федоровскій* Петръ Сем., свящ., *Покровскій* Іоан. Іоан., діак., *Потановъ* Іоан. Пет., псал. Архангело-Михаиловская ц.—*Прокофьевъ* Дим. Ем., свящ. помощ. благочин., *Сыриковъ* Вас. Гр., псал. С. Филеково: Георгіевская ц.—*Кузубъ* Н. Пуд., свящ., *Рубинскій* Анд. С., діак., *Сиромашинъ* Евг. Пав., псал. Сл. Хрущевой Никитовна: Успенская ц.—*Богдановъ* Ник. Пав., свящ., *Базилевичъ* Вас. Іоан., діак., *Ермишченко* Феодр. псал.

Волостныя правленія и волостные суды.

Богодуховской волости: Старшина *Христенко* Фед. Мак., Волостной писарь *Литвиненко* Ник. Тим., Предѣдатель суда *Остаховъ* Ник. Пв.

Больше-Писаревской волости: Старшина *Бондарь* Гавр. Макс., Волостной писарь *Гармашъ* Петръ Пв., Предѣдатель суда *Чайка* Григ. Тим.

Вольновской волости: Старшина *Приходько* Мих. Пв., Волостной писарь *Суббота* Еліаз. Вас., Предѣдатель суда *Ищенко* Моисей Пв.

Козѣвской волости: Старшина *Клочко* Ник. Кондр., Волостной писарь *Носикъ* Степ. Полк., Предѣдатель суда *Темнохудъ* Вас. Харит.

Колонтаевской волости: Старшина *Пазуній* Степ. Петр., Волостной писарь *Бурносъ* Мих. Тим., Предѣдатель суда *Авечинъ* Троф. Тимоф.

Константиновской волости: Старшина *Шиманъ* Пв. Арт., Волостной писарь *Кордюмовъ* Вас. Прок., Предѣдатель суда *Винниченко* Фед. Фед.

Краснокутской волости: Старшина *Плахотникъ* Мих. Матв., Волостной писарь *Раина* Пв. Вас., Предѣдатель суда *Безкорвайный* Мих. Анд.

Лютовской волости: Старшина *Кручина* Пв. Аним., Волостной писарь *Козловъ* Гер. Март., Председатель суда *Кручина* Пав. Пв.

Мурафской волости: Старшина *Тимченко* Лавр. Онуфр., Волостной писарь *Малыко* Совет. Данил., Председатель суда *Грищенко* Ник. Петр.

Ново Рябиновской волости: Старшина *Быль* Андрей Мих., Волостной писарь *Слюсаренко* Сам. Пв., Председатель суда *Думчиковъ* Вас. Ил.

Полково-Намитовской волости: Старшина *Гащенко* Ант. Яковл. Волостной писарь *Христенко* Степ. Архип., Председатель суда *Ситникъ* Василий Игнат.

Пархомовской волости: Старшина *Бондарь* Петръ Степ., Волостной писарь *Масенко* Вас. Ив., Председатель суда *Литовченко* Ив. Сильв.

Рандавской волости: Старшина *Иванченко* Зах. Тим., Волостной писарь *Кабановъ* Андр. Пв., Председатель суда *Крутогузенко* Мих. Ом.

Рублевской волости: Старшина *Котъ* Маркъ Макс., Волостной писарь *Бухаровъ* Ром. Макс., Председатель суда *Филенко* Ак. Федор.

Сѣняннской волости: Старшина *Ольховскій* Захар. Евгр., Волостной писарь *Мошенскій* Афан. Андр., Председатель суда *Костенко* Пав. Лук.

Тарасовской волости: Старшина *Тутовъ* Рад. Ем., Волостной писарь *Корбинъ* Елиф. Фед., Председатель суда *Климовъ* Арх. Емел.

Хрущ.-Никитовской волости: Старшина *Петриченко* Кирил. Прохор., Волостной писарь *Конотонъ* Пантел. Дюмид., Председатель суда *Филатовъ* Ив. Федоровичъ.

Яблочанской волости: Старшина *Красноруцкій* Степ. Иван., Волостной писарь *Слыуга* Мих. Прокоф., Председатель суда *Артеменко* Ник. Алексе.

Валковскій уѣздъ.

Канцелярія Предводителя Дворянства.

Предводитель Дворянства—*Палицынъ* Петр. Пв. П. об. письмовод. *Рожницкій* Мих. Ник. колл. секр.

Дворянская Опека.

Председатель Опеки—Предводитель Дворянства *Палицынъ* Петр. Пв. Засѣдатели Опеки *Перликъ* Вас. Лав. кол. секр., фонъ-Циглеръ Влад. Петр., кол. секр. П. об. письмовод. *Рожницкій* Мих. Ник.

Уѣздный Съездъ.

Председатель съезда.—Предводитель Дворянства. Уѣзд. Членъ Харьк. окр. суда по Валк. у. *Косинскій* Казим. Франц., ст. сов. Гор. судья Веселый-Весели Юс. Юс., тит. сов. Почетные мировые судьи: *Полицынъ* Алекс. Дм., князь, *Глушковъ* Алек. Викт., колл. сов. *Духовской* Евг. Мих., дѣйст. ст. сов. *Енишерловъ* Ник. Петр., ст. сов. *Яхонтовъ* Алек. Ник., дѣйст. сов. Земскіе начальники: 1 уч. *Стеценко* Як. Пл., колл. асс., ст. Люботинъ ю. ж. д., 2 уч. *Астафьевъ* Ник. Анат., пор. гв., д. Гряково, 3 уч. *Фонъ-Циглеръ* Алекс. Петр., колл. асс. д. Редкодубъ, 4 уч. *Подпаловъ* Викт. Фед., колл. сов. г. Валки. Секретарь *Рожницкій* Мих. Ник., колл. секр.

Уѣздная Землеустроительная Коммиссія.

Председатель—Предводитель Дворянства, Обязат. Члены: Председатель Земской Управы, Уѣзди. Членъ Окр. Суда, Податной Инспекторъ, Земскіе Начальники, Члены по выбору отъ земства: *Глушковъ* А. В., *Мѣринъ* Е. Н., *Бондарь* В. П., *Альбовицкій* П. Т. Отъ крестьянъ: *Золотко* Т. С., *Слебенко* П. П., Непр. Членъ *Коссовичъ* П. А., надв. сов. Секретарь—*Журавлевъ* А. А., Агрономъ *Высочанскій* С. С. Канц. служителей Харьк. Губ. Пр. откоманд. въ распор. Коммисіи: *Груба* А. П. *Шумченко* С. В.

Уѣздное по Воинской Повинности Присутствіе.

Председатель—Предводитель Дворянства. Члены: Уѣздный Неправникъ *Пирумовъ* Ник. Павл., колл. сов. Воинскій Начальникъ подполк. *Московкинъ*. Членъ Земской Управы *Куколевскій* Серг. Андр., колл. сов. Врачи Вр. п. д. Уѣзднаго врача, Люботинскій междуѣздный земскій врачъ *Афанасьевъ* лекарь., Земскій врачъ *Маташевскій* Конст. Андр., лекарь. Дѣлопроизводитель. *Онацкій* Мих. Фед.

Уѣздный Училищный Совѣтъ.

Председатель *Палицынъ* Петр. Пв., уѣзди. Предв. Двор. Инспекторъ народн. учил. *Максименко* Ден. Петр. колл. сов. Члены Совѣта: Представ. отъ М-ва Н. Просв. *Кудрявцевъ* Ник. Дм., надв. сов., Отъ духовн. вѣдомства *Пономаревъ* Андр. Петр., свящ., Отъ М-ва внутр. дѣлъ *Пирумовъ* Ник. Павл., колл. сов., Отъ Земства *Глушковъ* Алек. Викт., колл. сов., *Коссовичъ* Пв. Андр., над. сов., *Перликъ* Дм. Петр., колл. асс.

Попечительное о Тюрмахъ Отдѣленіе.

Старшій директоръ—Предводитель Дворянства. Директ. по должн.: *Енишерловъ* Ник. Петр., ст. сов., предс. земек. управы, *Косинскій* Каз. Франц., надв. сов., уѣзди. членъ харьк. окр. суда, товарищъ прокурора Харьк. окр. суда по Валк. участку, *Пирумовъ* Ник. Павл., надв. сов., уѣзд. неправи., *Новскій* Андр. Фед., прот. благоч. 1 округа, *Вашинскій* Гр. Вит., кол. сов., уѣзди. врачъ *Пряниковъ* Вае. Макс., город. староста.

Уѣздное Отдѣленіе Харьк. Епархіальн. Училищ. Совѣта.

Предсѣдатель *Новскій* Андр. Феод., протоіерей. Дѣлопроизводитель *Поповъ* Влад. Ив., свящ. Казначей *Ивановъ* Феод. Мих., свящ. Члены: *Куреконъ* Пав. Корн., свящ., *Пономаревъ* Андр. Петр., свящ., *Василевскій* Вас. Андр., свящ., *Николаевскій* Іоан. Зах., свящ., *Вербницкій* Алекс. Алекс., свящ., *Мальцевъ* Вас. Пав., отъ М. Н. П., учит. инспек. город. училища. Отъ Уѣзднаго Земства. *Перлихъ* Дим. Пет., Почетные члены: *Козьминовъ* Сем. Емел., почет. гражд., *Савченко* Феод. Вас., Уѣздный наблюдатель: *Слюсаревъ* Пл. Никиф., свящ.

Уѣздный Комитетъ Попечительства о Народной Трезвости.

Предсѣдатель комитета *Палицынъ* Каз. Франц., Предвод. Двор. Заступающій мѣсто предсѣдателя *Косинскій* Каз. Франц., ст. сов., уѣздн. членъ Харьк. окружн. суда по Валк. уѣзду. Обязательные члены: Уѣздный неправникъ, Воинскій начальникъ, Директоръ Валк. реальн. училища, Город. судья, Подати. инспект., Инспект. народн. уч., Инспект. город. уч., Земскіе начальн., Предсѣдатель земской управы, Поч. мировые судья, Депутатъ отъ духовн. вѣдомства, По назначенію управл. акцизными сборами. Почетный членъ *Козьминовъ* Сем. Ем., куп. Участковые попечители: *Бельдгауеръ* Март. Март., ветерин. фельдш., *Губскій* Тим. Мих., лич. поч. гражд., *Кловацкій* Гавр. Еф., крест., *Кравченко* Степ. Арт., *Кремена* Фока Влас., лич. поч. гражд., *Мельникъ* Ів. Григ., крест., *Погорьловъ* Конст. Петр., нотаріусъ, *Савченко* Фед. Вас. куп., *Хмара* Ник. Вас., крест., *Яновскій* Алекс. Вас., куп., Казначей комитета *Синяевскій* Сем. Аф., Дѣлопроизводитель *Кловацкій* Тих. Род.

Уѣздное Попечительство Дѣтскихъ Приютовъ.

Предсѣдатель—попечительства *Палицынъ* Петръ Ів. Предводитель Дворянства. Казначей—попечительства *Погорьловъ* Конст. Петр., нотаріусъ г. Валокъ. Дѣлопроизводитель *Онацкій* Мих. Феод.

Дѣтскій Приютъ.

Почетный попечитель *Духовской* Евг. Мих., дѣйств. ст. сов. Попечительница приюта *Палицына* Алекс. Феод. Помощница попечительницы *Кузичева* Евг. Льв. Директоръ приюта *Башинскій* Григ. Вит. кол. сов., Сотрудникъ директора *Онацкій* Мих. Феод., прап. зап. Казначей попечительства *Погорьловъ* Конст. Петр. Смотрительница приюта *Чернышева* Тат. Ів. Учитель—воспитатель *Сильванскій* Ів. Ник. Учитель сапожной мастерской *Клишъ* Іос. Ів.

Уездное Полицейское Управление

Уездный исправникъ *Пирумовъ* Ник. Пав., кол. сов. Помощникъ его *Городенский* Мих. Ник., надв. сов. Секретарь *Перликъ* Евг. Вас. Столоначальникъ угол. дѣль *Радишевский* Пав. Адольф. Столоначальникъ гражд. дѣль *Лысенко* Арт. Алекс. Регистраторъ *Лазаревский* Ник. Вас. Канцелярскій служитель *Бондаренко* Пв. Карп. Пристава: 1-го ст. *Львовиковъ* Фед. Вас., кол. асс., сл. Новая-Водолага, 2-го ст. *Нащанский* Алекс. Фед., кол. асс., сл. Коломакъ, 3-го ст. *Широкій* Петр. Фед., н. ч. ст. Люботинъ, Полиц. надзир.: г. Валокъ *Пискуновъ* Север. Пв., н. ч. г. Валки. Сверхшт. околот. надзир. *Марченко* Як. Пв. кол. рег., г. Валки. *Будянский* Ник. Ник. кол. рег. сл. Коломакъ. *Котляръ* Арт. Никиф. н. ч. пос. Люботинъ.

Уездный Распорядительный Комитетъ

Председатель комитета—Уездный исправникъ. Члены: Военскій начальникъ, Городской староста, *Проценко* Членъ Валковской земской упр. Секретарь *Перликъ* Евг. Вас., пот. двор.

Уездная Земская Управа.

Председатель управы *Перликъ* Дм. Петр. кол. асс., Члены управы: *Куколевский* Серг. Андр., кол. сов., *Волкъ* Фед. Парм., ниж., *Пряниковъ* Вас. Макс., поч. гражд. Секретарь управы *Сизовъ* Пв. Григ. Бухгалтеръ управы *Васюшковъ* Фед. Кипр. Помощники бухгалтера: *Котельниковъ* Мих. Мих., *Лященко* Юс. Пв. Кассиръ управы *Кремена* Оока Влас. Инженеръ *Окуличъ* Левъ Брон. Агрономъ *Ивицкий* Алекс. Март. Инструкторъ по садоводству *Брицерь* Вольд. Юр. Завѣдывающій вѣтшк. образ. *Лейко* Ковдр. Фед. Смотритель арестн. дома *Соболевъ* Сем. Степ. Смотритель ст. Мерчанской богадѣльни *Иваниковъ* Митр. Пв. Врачъ Валковской город. земск. больницы *Ивановъ* Дим. Мих. Смотритель больницы *Перликъ* Вас. Лавр., кол. секр. Врачъ 1-го уч. *Михайловъ* Вас. Алекс., кол. сов., 2-го уч. *Голыговский* Петръ Пв., кол. сов., 3-го уч. *Матвѣевский* Конст. Андр., 4-го уч. (вакансія). Врачъ Люботинскаго меж. уч. *Афанасьевъ* Митр. Фед. Врачи ветер.: 1 уч. *Леонтовичъ* Петр. Евгр., надв. сов., 2 уч. *Свиренко* Григ. Онис., 3 уч. *Сумароковъ* Серг. Алекс., 4 уч. *Энглези* Алекс. Конст.

Уездное Земское Собрание

Гласные: *Голыцынъ* Алекс. Дм., князь., *Куколевский* Серг. Андр., кол. сов., *Самойловичъ* Алекс. Фед., двор., *Глушковъ* Алекс. Викт., кол. сов., *Перликъ* Дм. Петр., кол. асс., *Фонъ-Циглеръ* Алекс. Петр., шт. ротм., *Яхонтовъ* Алекс. Ник., дѣйств. ст. сов., *Ярцевъ* Конст. Ник., кол. секр., *Подпаловъ* Впкт. Фед., двор., *Святополкъ-Мирский* Сем. Ник., князь., *Коссовичъ* Пв. Анд., двор., *Шидловский* Алекс. Ник., двор., *Харитоненко* Пав. Пв., двор., *Кузьминовъ* Сем. Емел., поч. гражд., *Яновский*

Алексе. Вас., поч. гражд., *Бреславецъ* Пв. Макс., куп., *Рапота* Пв. Евст., крест., *Тыжененко* Пв. Фед., крест., *Мъзинъ* Сем. Ник., кр., *Гайдалака* Дан. Степ., крест., *Емецъ* Арт. Андр., крест., *Валковий* Филим. Як., крест., *Литовка* Ник. Евтих., крест., *Синявскій* Сем. Афан., *Пономаревъ* Андр. Петр., свящ., депутатъ отъ духовн. вѣд., *Даниленко* Дм. Ант., лѣсничій Ракити. лѣснич., представ. вѣд. Государств. Имущество.

Общество Любителей Музыкальнаго и Драматическаго Искусствъ.

Предсѣдатель правленія *Моцакъ* Екат. Конст. Товарищъ Предсѣдателя *Фитилевъ* Митр. Вас. Режисеръ *Харченко* Пв. Григ., Казначей *Лященко* Иос. Пв. и Секретарь *Тученко* Алекс. Троф.

Александровское Ремесленное Училище.

В. П. Д. завѣдывающего училищ. мастеръ кузнечнаго ремесла *Пануга* Федот. Фед., крест., Законоучитель *Курской* о. Пав. Кори., свящ. Учитель общеобразовательныхъ предметовъ *Фитилевъ* Митр. Вас., двор., Мастеръ слесарнаго ремесла *Коляда* Прок. Вас., крест.

Агрономическое Бюро.

Уѣздный агрономъ *Пивцкій* Алекс. Март. Помощникъ его *Козачковъ* Степ. Петр. Участковый агрономъ *Пушкаревъ* Мих. Мих. Инструкторъ по садоводству *Брицеръ* Вольд. Юрьев. Помощники инструктора по садоводству: *Шило* Петръ Григ., *Лукашенко* Мих. Сем. Дѣлопроизводитель *Харченко* Пв. Гр.

Валковское Общество Сельскаго Уозяйства.

Предсѣдатель—*Глушковъ* Алекс. Викт. Товарищъ Предсѣдателя *Пивцкій* Алекс. Март. Секретарь—агрономъ общества *Полсъ* Петр. Петр.

Сельско-Хозяйственный складъ.

Завѣдывающий складомъ—*Вязовиченко* Пв. Пв., мѣщ. Конторщикъ *Курченко* Григ. Пв., мѣщ.

Валковская Городская Земская больница.

Врачъ больницы—*Ивановъ* Дан. Мих. Смотритель *Перликъ* Вас. Лавр. Фельдшера: *Мельникъ* Як. Филлип., *Шумилинъ* Пв. Наум. Фельдшерица *Скиндеръ* Алекс. Зах.

Гряковская Земская Больница.

Врачъ (мѣсто вакантно). Фельдшера: *Шумилинъ* Вас. Наум., *Рябуха* Митр. Дан., *Буничъ* Дмитр. Григ., *Коленко* Андр. Пв. Повитуха *Цишкевичъ* Над. Кондр.

Городское Управленіе.

Городской Староста—*Синявскій* Сем. Афан., куп. Помощникъ гор. Старосты *Кудря* Сем. Андр., кр. Завѣдующій писемоводствомъ *Заднѣпровскій* Пв. Вас., мѣщ. Купеческій староста *Савченко* Фед. Вас. купецъ.

Сиротскій Судъ.

Предсѣдатель Суда—*Кожевниковъ* Ман. Вас., поч. гражд. Члены Суда: *Савченко* Фед. Вас., куп., *Александровъ* Алекс. Андр., куп., *Индѣйкинъ* Пв. Фед., мѣщ., *Новиковъ* Сем. Мат., мѣщ. Дѣлопроизводитель *Ольховскій* Гавр. Степ., крест.

Казначейство.

Казначей—*Бутковъ* Георг. Вас., колл. совѣт. Старшій бухгалтеръ *Зеленскій-Любичъ* Алекс. Пв., н. ч. Бухгалтеръ 1-го разряда *Зюбанъ* Кирил. Наум., кол. рег. Кассиръ 1-го разряда *Кадигробъ* Сем. Павл., кол. рег. Бухгалтеръ 2-го разряда *Бреславецъ* Григ. Пв., кол. рег. Счетный чиновникъ *Бреславецъ* Григ. Вас., н. ч.

1-я батарея. 9-й Артиллерійской бригады.

Командиръ батареи, подполковникъ Евг. Ник. *Кузичевъ*. Офицеры: кап. Мих. Алекс. *Тальвинскій*, шт.-кап. Андр. Петр. *Бегма*, шт.-кап. Фед. Фед. *Падучевъ*, подпор.: Влад. Григ. *Рожалинъ* и Мих. Алекс. *Поповъ*.

Управленіе Уѣзднаго Военскаго Начальника.

Военскій Начальникъ—*Московкинъ* Алекс. Викт., подполк. Дѣлопроизводитель *Мельникъ* Каллин. Пв., кол. ас.

№ 4-й Казенный Винный Складъ.

Завѣдующій складомъ—*Чекало* Никиф. Андр. Помощникъ его (вакансія). Конторщикъ *Бѣлоусовъ* Алекс. Петр. Помощникъ конторщика *Гунькинъ* Вас. Пв. Машинистъ *Клименко* Мих. Ник. П. д. подвального *Пауковъ* Моис. Вас.

Городское 4-хъ классное Училище.

Почетный Смотритель—*Гуровъ* Вас. Вас., надв. сов. Учитель-инспекторъ *Мальцовъ* Вас. Павл., надв. сов. Законоучитель, свящ. *Курской* Пав. Кори. Учители: *Кудрявцевъ* Ник. Дм., надв. сов., *Масловъ* Пв. Леон., н. ч., *Гутникъ* Тар. Андр., н. ч. Преподаватель ручного труда *Семи-красъ* Вас. Мак., кр.

Городское 2-хъ классное приходское Училище.

Почетный Блюститель—*Енишерловъ* Ник. Петр., ст. сов. Законоучитель, свящ. о. Меводій *Крыжановскій*. Старшій учитель *Ръшетнякъ* Пав. Григ., губ. секр. Учитель *Ходскій* Андр. Вас., сост. въ XIV клас. Учительница *Ръшетнякъ* Екат. Ник. Учительница *Рейхель* Лнд. Мих.

Безплатная Библіотека-Читальня Валковскаго Комитета Попечительства о Народной Трезвости.

Завѣдующій библиот. *Бондаревъ* Ник. Мих., колл. асс. Библіотекарша *Хотинова* Валерія Вас.

Ссудо-Сберегательное Товарищество.

Предсѣдатель Правленія *Кловацкій* Гавр. Еф., крест. Члены Правленія *Ольховскій* Гавр. Степ., крест., *Бельдгауэръ* Март. Март., мѣщ., Счетоводъ Т-ва *Кулиничъ* Гавр. Ковст., крест.

Почтовыя Учрежденія.

Валковская почтовая телеграфная контора. Начальникъ конторы *Феофиловъ* Никиф. Георг. н. ч. Помощникъ его *Бреславецъ* Мак. Сем., губ. секр. Почтово-телеграфный чиновникъ: VI разр. *Чернышовъ* Филар. Пв. колл., рег.

Козмакское почтово-телеграфное отдѣленіе Начальникъ отдѣленія *Поповъ* Алѣкс. Пв., н. ч. Почтово-телеграфный чиновникъ VI раз. *Корба* Дай. Евст. н. ч.

Люботинская почтово-телеграфная контора. Начальникъ конторы *Шапоренко Троф. Григ.* Помощникъ его *Никифоровъ Петр. Вас.*, губ. секр., Почтово-Телеграфный чиновникъ V разр. *Чаговецъ Алекс. Мих.*, н. ч. Надсмотрщики: в. о. *Демьянченко Алекс. Дм.*, н. ч., н. о. *Бялойванъ Ник. Гар.*, в. ч., *Медвѣдевъ Алекс. Вас.*, н. ч.

Ново-Водолажское почтово-телеграфное отдѣленіе Начальникъ отдѣленія *Розовъ Леон. Петр.*, губ. секр. Почтово-телеграфный чиновникъ VI разр. *Крамной Феокт. Прок.*, н. ч.

Духовенство Валковскаго уѣзда.

1-й Округъ.

Благочинный — *Новскій Андрей Ѳеодоровичъ*, прот. г. Валки.

Г. Валки: Соборно-Преображенская ц.—Пастырь *Новскій Андрей Ѳеодор.*, прот. *Пвановъ Ѳеод. Мих.*, свящ., *Копычиковъ Ник. Никан.*, діаконъ, *Чернуха Андр. Григ.* псал., *Коваленко Дам. Кирил.*, псал. Благовѣщенская ц.—Цензоръ и катехизаторъ *Курской Пав. Корн.*, свящ., *Головко Макс. Иоан.*, діак., *Бреславецъ Ант. Фил.*, псал. Георгиевская ц.—Духовникъ I округа *Крыжановскій Меѳ. Алекс.*, свящ., *Петровъ Григ. Афин.*, діак., *Федоровскій Пв. Андр.*, псал. Рождество-Богородичная ц.—Депутатъ I округа *Ѳоминъ Григ. Тим.*, свящ., *Ладенко Андр. Алекс.*, діак., *Бойко Ант. Ром.*, псал. Успенская ц.—*Слюсаревъ Плія Ник.*, свящ., *Федоровскій Іос. Андр.*, діак., *Аристовъ Мих.*, псал. С. Алексѣевка. Покровская ц.—Помощникъ благочиннаго *Пономаревъ Андр. Петров.*, свящ., *Михайловскій Вас. Григ.*, псал. С. Высокополье, Пиколаевская ц.—*Фетисенко Лаврентій*, свящ., *Твердохльбовъ, Пги. Пв.*, діак., *Наумовъ Дмитр. Геор.*, псал. С. Дорофеевка. Рождество-Богородичная ц.—*Ковалевскій Дим. Влад.*, свящ., *Меньковскій Иоан. Иоан.*, псал. С. Каленниково, Цокровская ц.—*Леонтовичъ Фед. Евгр.*, свящ., *Красовскій Пв. Пв.*, діак.-псаломщ. С. Кантакузово. Захарьинская ц.—*Поповъ Влад. Пв.*, свящ., *Грабовскій Пв. Серг.*, псал. С. Ковяги. Рождество-Богородичная ц.—*Бесѣда Евг. Сем.*, свящ., *Власовъ Алекс. Ник.*, діак., *Сънцовъ Петр. Андр.*, псал. С. Коломакъ. Воскресенская ц.—*Стеллецкій Дм. Иоан.*, свящ., *Корнильевъ Антон. Петр.*, діак., *Заграфскій Степ. Дм.*, псал. Николаевская ц.—*Фальченко Мих. Афан.*, свящ., *Щербина Ник. Пв.*, діак., *Бабичъ Алекс. Наум.*, псал. Успенская ц.—*Василевскій Вас. Андр.*, свящ., *Давидовскій Пв.*

Хрис., діак., *Шишкинъ* Ник. Алекс., псал. С. Новый-Мерчикъ. Покровская ц.—*Николаевскій* Дм. Андр., свящ., *Фальченко* Пв. Аф., псал. С. Перекопъ. Троицкая ц.—*Сахаровъ* Серг. Пв., свящ., *Бяляевъ* Макар. Феод., свящ., *Богославскій* Конст. Павл., псал., *Шарый* Андр. Гр., псал. С. Покровское. Троицкая ц.—*Шльинъ* Пв. Мих., свящ., *Квитковскій* Алекс. Зах., псал. С. Сидоренково. Тихоновская ц.—*Зимбули* Андр. Андр., свящ., *Бычекъ* Евф. Мих., псал. С. Снѣжковъ-Куть, Иоанно-Предтеченская ц.—*Діаковъ* Григ. Дм., свящ., *Черняевъ* Пав. Пл., свящ., *Богославскій* Феод. Ант., діак., *Базилевскій* Пв. Петр., псал., *Федоренко* Феод. Пл., псал. С. Старый-Мерчикъ. Всѣхсвятская ц.—*Уманцевъ* Андр. Ант., свящ., *Мацетгоровъ* Алекс. Мих., псал., *Калашниковъ* Вас. Вас., псал.

2-й Округъ:

Благочинный—*Николаевскій* Иоан. Зах., свящ. ст. Водолага. С. Знаменское. Знаменская ц.—*Лободовскій* Феод. Анд., свящ. *Львскій* Евг. Феод. псал. С. Камышеватое. Успенская ц.—*Капустянскій* Мих. Стеф., свящ. *Шапошиниковъ* Петр. Ник., діак. *Заводовскій* Григ. Андр. псал. С. Караванскъ. Р.-Богородич. ц.—*Камышанъ* Пв. Як., свящ. *Чумаковъ* Вас. Сим., діак. *Соболевъ* Як. Алек., псал. С. Княжное. П.-Павловская ц.—*Сильванскій* Мих. Ник., свящ. *Пвановъ* Алекс. Феод., псал. С. Минковка. Покровск. ц.—*Лукашевъ* Дан. Феод., свящ. *Дюковъ* Дим. Виес., псал. С. Михайловки. Троицк. ц.—*Ковалевъ* Феод. Пл. свящ. *Бугуцкій* Иоан. Стеф., діак. *Платоновъ* Георг. Феод., псал. Сл. Новая-Водолага. Воскресен. ц.—*Вербницкій* Алекс. Алекс., свящ. *Ведринскій* Порф. Стеф., свящ. *Вирченко* Іак. Ром., діак. *Гончаревскій* Сим. Андр., діак.-псал. *Гончаревскій* Стеф. Сим., псал. Николаевская ц.—*Евецкій* Вас. Алекс., свящ. *Протопоповъ* Дим. Пав., діак. *Третьяковъ* Сим., псал. Преображенск. ц.—*Антоновъ* Петр. Дав., свящ. *Молчановъ* Григ., діак. *Николаевскій* Андр. Ник., псал. С. Новое. Крестовоздвиж. ц.—*Эвенховъ* Стеф. Ник., свящ. *Труфановъ* Алекс. Григ. діак. *Аксененковъ* Діон. Пв., псал. С. Огульцы. Покровск. ц.—*Николаевскій* Мих. Андр. свящ. *Стрижаковъ* Феод. Евѣим., свящ., *Германъ* Пав. Андр., діак. *Михайловскій* Иоан. Андр., псал. *Березной* Пав. Сафр., псал. С. Одринка. Троицкая ц.—*Ветуховъ* Мих. Мих., свящ. *Дюковъ* Іак. Иоан., діак. *Литкевичъ* Пикая. Моне., псал. С. Станичное. І.-Предтеч. ц.—*Дорошенко* Петр. Варф., свящ. *Эвенховъ* Ник. Стеф., свящ. *Фальченко* Плат. Ник., діак. *Яновскій* Влад. Митр., псал. *Богославскій* Пав. Феод., псал. С. Старая-Водолага. Покровск. ц.—*Николаевскій* Иоан. Зах., свящ. *Мисенко* Мак. Сам., діак. *Приходько* Григ. Мих., псал., С. Черемушное. І.-Богоеловск. ц.—*Сукачевъ* Вас. Дор., свящ. *Слюсаревъ* Иоан. Лук. псал.

Волостныя Правленія и Волостные Суды.

Алекѣевской волости: Старшина *Головки* Ник. Карп. Волостной писарь *Солошенко* Пав. Емел. Предѣдатель суда *Мошня* Вас. Григ.

Валковской волости: Старшина *Коханъ* Фед. Мих. Волостной писарь *Мельникъ* Вас. Як. Предѣдатель суда *Кудря* Григ. Андр.

Гряновской волости: Старшина *Волоховъ* Епиф. Дм. Волостной писарь *Шулико* Вас. Сем. Предѣдатель суда *Полтавскій* Сем. Деом.

Знаменской волости: П. д. Старшина *Карпенко* Θεод. Пв. Волостной писарь *Столяренко* Як. Ник. Предѣдатель суда *Слисенко* Емел. Павл.

Караванской волости: Старшина *Герусъ* Як. Пги. Волостной писарь *Хилля* Пв. Вас. Предѣдатель суда *Котенко* Вас. Мих.

Коломакской волости: Старшина *Барабашъ* Алекс. Андр. Волостной писарь *Солошенко* Емел. Пант. Предѣдатель суда *Набока* Вас. Петр.

Люботинской волости: Старшина *Зинченко* Митр. Ник. Волостной писарь *Литкевичъ* Пав. Діом. Предѣдатель суда *Тарануха* Фед. Як.

Минковской волости: Старшина *Мязинъ* Сем. Ник. Волостной писарь *Данильченко* Григ. Март. Предѣдатель суда *Шевченко* Ст. Пв.

Н.-Комышеватской волости: Старшина *Вязовиченко* Вас. Евл. Волостной писарь *Петрущенко* Кир. Дав. Предѣдатель суда *Брюзовичъ* Сива Корн.

Ново-Воодлажской волости: Старшина *Пархоменко* Θεод. Пв. Волостной писарь *Столяренко* Степ. Осип. Предѣдатель суда *Руденко* Пв. Ювл.

Новоселовской волости: Старшина *Курганъ* Вас. Пв. Волостной писарь *Андрющенко* Петр. Фед. Предѣдатель суда *Сосонный* Игн. Коид.

Огульчанской волость: Старшина *Золитчевскій* Пв. Пв. Волостной писарь *Луневъ* Григ. Сам. Предѣдатель Суда *Гречка* Пав. Пв.

Перекопской волости: Старшина *Коденко* Ник. Ст. Волостной писарь *Шевченко* Як. Вас. Предѣдатель суда *Савченко* Ник. Анд.

Снѣжковской волости: Старшина *Кіянъ* Пв. Алекс. Волостной писарь *Жмайло* Андр. Павл. Предѣдатель суда *Холодъ* Адам. Авак.

Старо-Мерчанской волости: Старшина *Гайдамака* Дан. Макс. Волостной писарь *Любченко* Ник. Ерем. Предѣдатель суда п. д. *Душка* Зах. Емельян.

Старо-Водолажской волости: Старшина *Дрюченко* Анис. Прок. Волостной писарь *Ситниченко* Юс. Сем. Предѣдатель суда *Тридубъ* Ник. Ем.

Волчанскій уѣздъ.

Канцелярія Уѣзднаго Предводителя Дворянства.

Предводитель Дворянства—*Гендриковъ* Петр. Вас., граф. Секретарь Канцеляріи *Филоненковъ* Сем. Мих., губ. секр.

Дворянская Опекана.

Предсѣдатель Опеканы—Предводитель Дворянства. Засѣдатели: *Федосѣевъ* Ив. Евгр., пот. двор., *Юревичъ* Петръ Алекс. пот. двор. Письмоводитель *Филоненковъ* Сем. Мих., губ. секр.

Уѣздный Съѣздъ.

Предсѣдатель *Гендриковъ* Петр. Вас., граф. Уѣзди. Членъ *Голенецкій* Феод. Алекс., ст. сов., Городской судья *Зоценко* Мих. Вас., колл. асе. Земскіе Начальники: 1 уч. *Иовалишинъ* Амв. Фед., н. ч. сл. Николаевка 2, 2 уч. *Гендриковъ* Серг. Павл., граф. колл. сов. сл. Хотомля, 3 уч. *Шуновъ* Григ. Вас., отст. полк. гор. Волчанскъ, 4 уч. *Кениже* Ник. Ник., колл. секр., сл. Великій-Бурлукъ, 5 уч. *Армашевскій* Ман. Пв., тит. сов. гор. Волчанскъ. Почетные Мировые Судьи: *Гендриковъ* Вас. Алекс., граф. оберъ церемон. Двора ЕГО ИМПЕРАТОРСКАГО ВЕЛИЧЕСТВА *Бекарюковъ* Конст. Зах. Канд. прав. *Колоколыцовъ* Вас. Григ. над. сов. *Ребиндеръ* Алекс. Алек., надв. сов. *Неклюдовъ* Петр. Алекс., ст. сов. *Федосѣевъ* Мих. Ник., ротм. *Мансуровъ* Ник. Ник., камерг. Двора ЕГО ИМПЕРАТОРСКАГО ВЕЛИЧЕСТВА *Задонскій* Ив. Воин. отст. гвард. полк. *Тарасовъ-Каринскій* Стеф. Ник., губ. секр. *Задонскій* Серг. Алекс., надв. сов. *Ребиндеръ* Ник. Алекс., штабм. Двора ЕГО ИМПЕРАТОРСКАГО ВЕЛИЧЕСТВА *Бурлаковъ* Георг. Герм., *Кирьяновъ* Алекс. Алекс., тит. сов. Секретарь Съѣзда *Васильченко* Георг. Иоак. колл. рег.

Уѣздная Землеустроительная Коммиссія.

Предсѣдатель Коммисіи *Графъ Гендриковъ* Петр. Вас. Непременный Членъ *Федосѣевъ* Мих. Алекс., колл. асе. Члены отъ Земства: *Голубниченко* Петр. Алек., надв. сов. *Орловъ* Тих. Кир., крест. *Потаненко* Ром. Фед., крест. Члены отъ крестьянъ: *Сергіенко* Егор. Кир. *Вельма* Алекс. Григ. *Лысякъ* Ив. Гавр. Агрономъ Коммисіи *Битусъ* Вас. Петр., колл. рег. Секретарь *Рожковъ* Пав. Пв., н. ч.

Уѣздный Училищный Совѣтъ.

Предсѣдатель Совѣта Уѣз. Предв. Двор. *Графъ Гендриковъ* Петр. Вас., нор. зан. Инспекторъ народн. учил. 1 уч. Волч. у. *Тулиновъ* Влад. Алекс. Инспекторъ народ. учил. 2 уч. Волч. у. *Ковалевъ* Ив. Фед., надв. сов. Члены: Директоръ Волч. учил. сем. *Благовѣщанскій* Мих. Дм., ст. сов. Учитель-Инспекторъ Волч. гор. 4-хъ кл. уч. *Савицкій* Іоанъ Ник. над. сов. Уѣздный Исправникъ *Шмелевскій* Мих. Іоак., колл. асс. *Насѣдкинъ* Вас. Мих., свящ. *Ребиндеръ* Ник. Алекс. дѣйств. ст. сов. *Неклюдовъ* Петр. Алекс., дѣйств. ст. сов. Всѣ Земскіе Начальники.

Уѣздное по Военской Повинности Присутствіе.

Предсѣдатель—Предводитель Дворянства. Члены: Уѣздный Исправникъ. Уѣздный Военскій Начальникъ. Членъ Уѣздной Земской Управы *К. П. Морозовъ*, куп. Дѣлопроизводитель *Морозъ* Ф. А., кол. регистр.

Попечительное о Тюрьмахъ Отдѣленіе.

Старшій Директоръ—Предводитель Дворянства. Младшіе Директора: Предсѣдатель Земской Управы, Уѣздный Членъ Суда, Городекой Судья, Уѣздный Исправникъ, Городекой Голова, Благочинный, уѣздный Врачъ и Пастырь собора о. *Арсеній Павловъ*. Секретарь *Снѣгуръ-Волковникій*, Вас. Павл., кол. рег.

Уѣздный Комитетъ Попечительства о Народной Трезвости.

Предсѣдатель Комитета—Предводитель Дворянства. Заступающій мѣсто Предсѣдателя Комитета—*Колокольниковъ* Вас. Гр., кол. сов. Члены: Настоятель соб. церкви *Павловъ* о. Арсеній, прот. Директоръ учил. сем. Директоръ земскаго реальнаго училища. Инспектора народныхъ училищъ. Инспекторъ городен. учил. Уѣздный Членъ Харьковскаго Окружнаго Суда. Уѣздный Исправникъ. Уѣздный Военскій Начальникъ. Всѣ Земскіе Начальники. Податной Инспекторъ. Почетные Мировые Судьи. Городекой Судья. Уѣздный Врачъ. Предсѣдатель Уѣздной Земской Управы. Городекой Голова. Начальница женской гимназій. Наблюдатель церковныхъ приходскихъ школъ. Члены отъ земскаго Собранія: *Скалонъ* Мих. Ник., ротм., *Неклюдовъ* Георг. Мих. губ. секр. Необязательные Члены: *Селенсъ* Алекс. Влад. ст. сов., *Любицкій* Ив. Фед., надв. сов., *Дорошенко* Влад. Влад., пот. двор. Дѣлопроизводитель *Любицкій* Ив. Федор., над. сов.

Уѣздное Попечительство о Дѣтскихъ Приютахъ.

Председатель Попечительства—Предводитель Дворянства. Заступающій мѣсто Председателя—*Колокольниковъ* Вас. Григ., кол. сов. Члены: Уѣздный Неправникъ. Председатель Уѣздной Земской Управы, *Павловъ* о. Арсений, Настоятель Соборно-Троицкой церкви, *Тулиновъ* Вл. Алекс., ст. сов. Инсп. нар. учил. 1 уч., *Ковалевъ* Ив. Фед., надв. сов. Инспек. народ. учил. 2 уч. Городековой Голова. Уѣздный Врачъ. Земскіе Начальники. Попечительница дѣтск. приютовъ и Директоры: Волчанскаго и Верхне-Исаревскаго дѣтскихъ приютовъ. Казначей Попечительства *Саловъ* Ал. Ал., отет. поруч. Пожизненные Члены: *Ребиндеръ* Ник. Ал., д. с. с., *Ребиндеръ* Ел. Пав., супруга д. с. с., *Колокольниковъ* Вас. Григ., кол. сов., *Савичъ* Ал. Вас. пот. двор. Почетные Члены: *Ребиндеръ* Ал. Ал., ген.-отъ-инф., *Ребиндеръ* Ал. Ал., кол. сов., *Ребиндеръ* Екат. Алекс. жена кол. сов., *Мансуровъ* Ник. Ник., Кам. ВЫСОЧАЙШАГО Двора. *Мансурова* Марія Ал., жена Кам. ВЫСОЧАЙШАГО Двора, *Кутайсовъ* Вл. Павл., графъ, камеръ-юнкеръ Двора ЕГО ВЕЛИЧЕСТВА, *Гендриковъ* Вас. Ал., Оберъ-Церем. Двора ЕГО ВЕЛИЧЕСТВА, *Неклюдовъ* Георг. Мих., губ. секр., *Шолыковъ* Ник. Помн. д. с. с., *Ротермундъ* Ав. Ав., кун. сынъ, *Задонская* Ел. Воин. *Кавленко* Евст. Григ., крест., *Беклемешева* Нат. Рих., жена отет. полк., *Вайбуецъ* Ив. Сер., личн. поч. гражд., *Конисскій* Ал. Ал., врачъ, *Александровскій* Дм. Ив., губ. секр., *Кирияновъ* Сем. Яков., кун. сынъ, *Морозовъ* Ив. Гр. мѣщ., *Лонгиновъ* Петръ Павл., кол. рег., *Мышевъ* Яков. Гр. кун. сынъ, *Тарасовъ-Каринскій* Степ. Ник., кол. секр., *Андріенко* Ив. Ив., кр., *Волчаниновъ* Ник. Ник., кол. рег., *Бодэ* Карлъ Карл., браунш. подд., *Лонгиновъ* Ал. Пав., пом. уч. правит., *Задонская* Кл. Вас., жена надв. сов., *Занченко* Серг. Сем., кол. рег., *Альтшулеръ* Аба-Зельман., мѣщ., *Уманецъ* Афан. Ив., кол. секр., *Кирияновъ* Ал. Ал., тит. сов., *Крамаревскій* Ал. Фед., кол. рег., *Прилуцкій* Мих. Ив., кол. рег., *Машель* Евг. Эдуард., кол. рег., *Клюге* Пав. Вас., тит. сов., *Колокольниковъ* Ник. Вас., кол. рег., *Рѣзниковъ* Еф. Георг., кр., *Андрушкевичъ* Ив. Ник., кол. рег., *Сорнева* Марія Авкс., жена двор., *Сорневъ* Арс. Арс., двор., *Абрагамъ* Іер. Іер., мѣщ., *Саловъ* Ал. Ал., отет. поруч., *Филоненковъ* Сем. Мих., губ. секр., (онъ-же и Дѣлопроизводитель Попечительства).

Дѣтскій Приютъ.

Попечительница—*Ребиндеръ* Елиз. Пав. Помощникъ Попечительницы *Ребиндеръ* Ал. Ал., кол. сов. Директоръ приюта *Судейкинъ* Ал. Ив., кол. сов. Почетные Старшины: *Качанъ* Петръ Казт. кр., *Бараковъ* Евг. Вас., кол. рег., *Талдыкинъ* Ос. Ст., отет. унт.-офиц., *Федосьевъ* Мих. Ник., кол. рег., *Прядкинъ* Георг. Ив., кол. рег., *Калугинъ* Вас. Ал. куп., *Морозъ* Ив. Тим., кр., *Пелипенко* Илья Федос., кр., *Губаревъ* Анд. Мат., кр., *Поликарповъ* Ив. Фед., мѣщ. Смотрительница приюта *Котова* Ек. Фед.

Верхне-Писаревскій Дѣтскій Приютъ.

Директоръ приюта *Сорневъ* Арс. Арс., двор. Попечительница приюта *Ребиндеръ* Елиз. Павл. Смотрительница приюта *Михайлова* Мел. Герас. Помощница смотрительницы *Мирошниченко* Матр. Ив. Гастелянша *Щепенская* Елена Алекс. Учительница руководяя *Сарычева* Елена Ив. Помощница Попечительницы *Колокольцовъ* Вас. Григ., кол. сов.

Уѣздное Полицейское Управленіе.

Уѣздный исправникъ *Шмелевскій* Мих. Аким. Помощникъ исправника *Подольскій* Ив. Форт., надв. сов. Секретарь *Волчанскій* Алекс. Евг., губ. секр. Столоначальникъ гражд. ст. *Галушка* Григ. Серг., кол. рег. Столоначальникъ угол. ст. *Иванюта* Фед. Харит., н. ч. Регистраторъ *Прядкинъ* Ив. Ник., поч. гражд. Пристава: 1 ст. *Бѣляевъ* Петр. Иппол., вол. асс., с. Хотомля. 2 ст. *Сухачевъ* Анемнод. Ив., кол. асс., с. Ольхотка. 3 ст. *Волковъ* Пав. Ив., кол. асс., с. Бѣлый Колодезь. Полиц. надз. д. Волчанска *Шандрукъ* Пав. Феоф., н. ч. Кандидатъ на полицейскія должности *Трояновъ* Вас. Плат., н. ч. Кандидаты на должность околот. надз.: *Немкинъ* Тарас. Ник., н. ч. *Гайдуковъ* Алекс. Вас., н. ч. *Рябокобыла* Леон. Мир., н. ч.

Уѣздный Распорядительный Комитетъ.

Предѣдатель Комитета—Уѣздный Исправникъ. Члены: Уѣздный Военскій Начальникъ. Городской Голова, Членъ Земской Управы., Дѣлопроизводитель *Волчанскій* Алекс. Авг., губ. секр.

Уѣздная Земская Управа.

Предѣдатель—*Колокольцовъ* Вас. Григ. Члены: *Морозовъ* Конст. Пл. *Юревичъ* Петр. Алекс. Секретарь *Крамаревская* Ольга Валент. Помощн. секретаря *Дарькинъ* Густ. Зинов. Бухгалтеръ *Соллогубъ* Ел. Ант. Помощн. бухгалт.: *Лабинскій* Георг. Емел. *Радченко* Екат. Андр. *Павлова* Анна Зинов. Кассиръ *Смейле* Густ. Бор. Дѣлопроизводители: Бухгалтерекаго отдѣла *Жербилова* Мар. Ив. Медицинскаго отд. *Солошенко* Тим. Як. Агрономическаго отд. *Голодовъ* Яков. Пл. Школьнаго отд. *Алекстеева* Над. Ник. Оцѣночнаго отд. *Радченко* Алекс. Андр. Раскладочнаго отд. *Поповъ* Фед. Ефим. Техническаго отд. *Григоровичъ* Андр. Петр. Завѣд. школьн. отд. *Волобуевъ* Вас. Андр. Завѣд. вишкольн. отд. *Майборода* Георг. Алекс. Завѣд. С. х. складами *Крамаревскій* Алекс. Фед. Завѣдующ. Волчанскимъ с.-х. склад. *Пелецкій* Ант. Фрол. Завѣдующ. лѣсн. склад. *Андрушкевичъ* Ив. Ник. Завѣд. книж. склад. *Морозовъ* Ив. Серг. Завѣд. телеф. сѣтью *Сафоновъ* Влад. Мих. Инженеры: *Радцигъ*

Бор. Як. *Ткаченко* Лука Вас. *Рольгейзеръ* Пв. Андр. Агрономы: *Онуфриевъ* Алекс. Алекс. *Костровъ* Ник. Пв. *Мининъ* Алекс. Шкиф. *Шапошиниковъ* Ник. Фед. *Турба* Петр. Павл. *Пелецкий* Фед. Ант. *Козенко* Мих. Воицф. *Клименко* Пв. Андр. *Шуманъ* Пв. Шев. *Козенко* Пав. Воицф. *Смоленскій* Алекс. Пв. *Билинскій* Владисл. Болесл. *Битусъ* Вас. Петр. Завѣд. опытнымъ пол. *Пожога* Фед. Фед. *Михайловскій* Пв. Пв. Инструкт. садоводства *Дмитриевъ* Леон. Евг.

Гласные Земскаго Собранія.

Армашевскій Ман. Пв. *Бекарюковъ* Конст. Зах. *Бекарюковъ* Мих. Вас. *Битусъ* Вас. Петр. *Брунстъ* Викт. Емил. *Будбергъ* Ром. Юл. *Бурлаковъ* Георг. Герм. *Бабенко* Ст. Дм. *Багметъ* Вас. Мих. *Бурлацкій* Фед. Хар. *Вельма* Алекс. Григ. *Гендриковъ* Вас. Алекс. *Журба* Ил. Тар. *Задонскій* Пв. Алекс. *Киричновъ* Алекс. Алекс. *Козенко* Воицф. Кпр. *Костенко* Пв. Сем. *Кормилецъ* Дм. Пв. *Лебеденко* Вас. Пв. *Левченко* Филли. Пв. *Мяжкій* Авр. Тих. *Мансуровъ* Ник. Ник. *Машель* Евг. Эдуард. *Неклюдовъ* Петр. Алекс. *Неклюдовъ* Ник. Мих. *Неклюдовъ* Георг. Мих. *Рибиндеръ* Алекс. Алекс. *Рибиндеръ* Ник. Алекс. *Скалонъ* Мих. Ник. *Сытовъ* Петр. Кпр. *Сазоновъ* Митр. Серг. *Тарасовъ-Каринскій* Ст. Ник. *Федосеевъ* Мих. Алекс. *Ягниченко* Ник. Мих. *Исиоль* Ник. Мих. *Самойловъ* О. Ник.

Земская Больница.

Врачи: *Джигурда* Петр. Пв. *Чехова* Людм. Петр. *Власовъ* Вас. Ник. Зубной врачъ *Цервицкая* Софья Алекс. Фельдшера: *Платоновъ* Марк. Пв. *Петровъ* Алекс. Сем. *Дьяченко* Пав. Сам. Фельдшерницы—акушерки *Надеждина* Елизав. Ипол. *Миргородъ* Мар. Стен. *Куропатина* Алекс. Стен. *Шапаринская* Лія Иосиф. *Семейникова* Анна Моис. *Петрова* Елена Вас. *Афанасьева* Клавд. Ник. Завѣдующая хозяйствомъ (Вакансія). Кастилинна *Черепелицина* Тат. Петр. Конторщикъ *Костоглодовъ* Пв. Троф.

Городская Управа.

Городекой Голова *Багметъ* Вас. Мих. Члены Управы: *Капустинъ* Дм. Андр., кол. рег. *Михайловъ* Конст. Ник., мѣщ. Секретарь Управы *Клименко* Григ. Ник., мѣщ. Его помощникъ *Галушка* Андр. Митр., крест. Бухгалтеръ *Кисилезъ* Андр. Павл., мѣщ. Его помощникъ *Шабельникъ* Ром. Иос., крест. Завѣд. ст. по воинск. повинности *Коноваловъ* Як. Конст., крест. Его помощникъ *Ръзниковъ* Сем. Як., крест. Регистраторъ *Горденинъ* Вас. Ник., двор.

Городской Сиротскій Судъ.

Предѣдатель суда *Багметъ* Вас. Мих., мѣщ. Члены суда: *Мальцевъ* Ант. Павл., куп. *Люлюкъ* Пв. Андр., мѣщ. Секретарь *Клименко* Григ. Ник. мѣщ.

Управление Военскаго Начальника.

Военскій Начальникъ *Дробинскій* Вас. Феод., подпол. Дѣлопроизводитель *Брешко-Брешковскій* Алексе. Алексе., кол. ас.

Казначейство.

Казначей *Трещовъ* Эльм. Алексе., кол. сов. Старшій бухгалтеръ *Гордіенко* Пв. Серг., кол. рег. Кассиръ 1 разр. *Назаровъ* Афан. Конст. кол. ас. Бухгалтеръ 1 разр. *Зимовскій* Пв. Козьм., кол. рег. Бухгалтеры 2 разр.: *Сирота* Зах. Пв., кол. рег. *Маковозъ* Мих. Алексе., и. ч. Счетный чиновникъ *Матушковъ* Вячесл. Вячесл., кол. рег.

Раскладочное по Промысловому Налогу Присутствіе.

Предсѣдатель раскладочнаго присутствія *Самохваловъ* Ник. Петр., кол. ас. Члены отъ акциза: *Любицкій* Пв. Феод., надв. сов. *Прилуцкій* Пв. Сем., кун., *Прошкинъ* Пв. Алексе., кун., *Бѣлобородовъ* Пв. Дм., кун., *Багметъ* Вас. Мих., мѣщ., *Колокольцевъ*, двор., *Нѣличевъ* Петр. Никан. мѣщ.

Уѣздное Отдѣленіе Епархіальнаго Училищнаго Совѣта.

Предсѣдатель *Лукашевъ* Петръ Феод., свящ. Уѣздный наблюдатель ц-школь *Давидовскій* Алексе. Хрис., свящ. Казначей *Настюкинъ* Вас. Мих., свящ. Членъ-Дѣлопроизводитель *Прокофьевъ* Сер. Евмен., свящ. Члены: а) по должности: Благочинный 1-го округа Волч. уѣзда. Благочинный 2-го округа. Благочинный 3-го округа. Почетные члены: Штабмейстеръ—*Ребиндеръ* Ник. Алексе. Городекой Голова *Багметъ* Вас. Мих. Члены постоянные: *Дмитріевъ* Серг., свящ., *Поповъ* Влад., свящ., *Самойловъ* Ник., свящ., *Навродскій* Влад., свящ., *Якубовичъ* Феод., свящ. г) Постоянный членъ по должности: Инспекторъ народныхъ училищъ *Тузиковъ* Влад. Алексе.

Учительская Семинарія.

Директоръ *Благовѣщенскій* Мих. Дм., ст. сов. Законоучитель *Настюкинъ* Вас. Мих., свящ. Наставники: *Гладилинъ* Викт. Ник., колл. сов., *Федюшинъ* Пв. Павл., надв. сов., *Леоновъ* Евст. Павл., колл. асе., *Ефимовъ* Георг. Алексе., колл. асе. Учит. пѣнія *Бодровъ* Вас. Вас., колл. рег. Учит. рисов. и чистописанія *Яковлевъ* Ник. Сав., и. ч. Учит. ручн. труда *Циркуленко* Пв. Як., и. ч. Учит. 2-хъ клас. училища *Червонецкій* Пв. Пв., и. ч.

Женская Гимназія.

Попечительный Совѣтъ: Почетная Попечительница *Ребиндеръ* Е. П., Предѣдатель *Колоколыцевъ* В. Г. колл. с., Товарищъ Предѣд. *Федосеевъ* М. А. Члены: *Ребиндеръ* Н. А., д. с. с., *Ребиндеръ* А. А., к. сов., *Ребиндеръ* Е. А., *Мансурова* М. А., *Неклюдовъ* П. А., с. с., *Неклюдова* Е. М., *Колоколыцева* А. А., *Задонская* К. В., *Бизметъ* В. М., *Самарскій* А. Я., с. с., *Шароградская* П. М. Педагогическій Совѣтъ: Предѣдатель *Самарскій* А. Я., с. с., Начальница гимназій *Шароградская* П. М., Законоучители: протоіерей Ар. Д., *Павловъ* и свящ. П. Г. *Фоминъ*.; Преподаватели: *Обыденный* А. М., *Ефимовъ* Г. А., *Тулинова* С. П., *Чехомасовъ* А. А., *Шотровичъ* П. Г., *Батуренковъ* М. Л., *Серебряникова* М. А., *Морозовъ* К. К., *Уточкинъ-Масловъ* Я. Я., *Яковлевъ* Н. С., *Лауръ* Е. О., *Грудистова* В. В., *Мельникова* Е. А., *Соколова* В. М., *Шароградская* А. М., *Ступницкій* В. П., *Любарская* А. П., Врачъ и препод. гигиены — вакансія, Зубной врачъ *Цервицкая* С. А., Учитель пѣнія *Бодровъ* В. В., учитель музыки *Толярекъ* А. П., учит. танцевъ *Шаурингъ* Л. К., учит. сокольской гимн.—вакансія. Надзирательницы: *Ступницкая* Р. П., *Нѣмикина* А. П., *Корнильева* О. А., *Савицкая* Л. Г., *Равская* А. В., *Бодрова* М. Е., *Кротовская* О. А.

Земское Реальное Училище.

Хозяйственный Совѣтъ: Предѣд. Шталм. Двора Е. П. В. *Ребиндеръ* Н. А., Товарищъ предѣд. *Колоколыцевъ* В. Г., колл. сов., Члены: *Неклюдовъ* П. А., с. с., *Ребиндеръ* А. А., колл. сов., *Гендриковъ* П. В., графъ, *Скалонъ* М. П., флигель-адъют., *Будбергъ* Р. Ю., баронъ, *Федосеевъ* М. А., колл. асс., *Бурляковъ* Г. Г., колл. сов., *Армашевскій* М. П., кол. асс., *Задонскій* П. А., *Нѣмичевъ* П. Н. и *Самарскій* А. Я., с. с. Педагогическій совѣтъ: Предѣдатель, директоръ *Самарскій* А. Я. с. с. п. о. инспект. *Чехомасовъ* А. А., к. а., Законоучит. *Настѣдкинъ* В. М., свящ., Преподаватели: *Обыденный* А. М., *Ефимовъ* Г. А., *Грудистова* В. В., *Лауръ* Е. О., *Боянусъ* М. С., *Шотровичъ* П. Г., *Батуренковъ* М. Л., *Морозовъ* К. К., *Ступницкій* В. П., *Гладилинъ* В. П., *Уточкинъ-Масловъ* Я. Я., *Бодровъ* В. В., учит. пѣнія, Учит. сокольск. гимнаст.—(вакансія), *Толярекъ* А. П., учит. музыки, *Джигурда* П. Н., врачъ. Помощники классныхъ наставниковъ: *Дунаевскій* А. Е. и *Кабалевскій* Г. В.

Городское 4-хъ классное Училище.

Почетный смотритель *Гендриковъ* Вас. Ал., графъ. Учит.-инспект. *Савицкій* Юиль Пнк., надв. сов. Законоуч. *Фоминъ* Пав. Георг., свящ. Учители: *Шитовъ* Леон. Кир., сост. X кл., *Котура* Алексе. Ром., сост. въ X кл., *Дробязко* Конст. Павл., и. ч., *Толярекъ* Ал. Пв., и. ч. Препод. гимн. *Энглицъ* Франц., австр. поддан. Врачъ (вакансія).

Общество Попеченія о бѣдныхъ Ученикахъ 4-хъ класснаго Училища.

Предѣдатель *Багнетъ* Вас. Мих., гор. гол. Товарищъ предѣд. *Бялобородовъ* Петр. Пв. Члены: *Савицкій* Гюль Шик., надв. с., *Өминъ* Пав. Георг., свящ., *Котура* Алекс. Ром. Члены ревиз. коммис.: *Дробляко* Конст. Павл., *Шиповъ* Леон. Кир.,

Волчанское Ремесленное Училище.

Завѣдывающій училищемъ *Шеттъ* Конст. Конст., инженеръ-технол. Помощн. по мастерск. *Павловъ* Пв. Феод. Помощники по классам.: *Поповъ* Шик. Фил. и *Черкасовъ* Серг. Пв. Преподаватели: Говки лошадей *Дольнеръ* Владисл. Конст. оконч. Ветеринари. Инст. Руководит. по слесари. ремеслу: *Саятинъ* Григ. Мих., *Бородаевскій* Григ. Мих. Руководит. по литейн. ремеслу *Дураковъ* Дм. Ст. Руководитель кузнечнаго ремесла *Галушка* Троф. Алекс. Законоучитель *Фенсъ* о. Павелъ, свящ.

Отдѣленіе Харьковскаго Общества Грамотности.

Предѣдатель правленія *Колоколицевъ* Вас. Григ. Заступающій мѣсто предѣдателя правленія *Самарскій* Алекс. Як. Секретарь и казначей правленія *Савичъ* Алекс. Вас.

Почтовыя Учрежденія.

Бѣлоколодезское н.-т. отд. Начальникъ отдѣленія *Макаровскій* Вас. Конст. н. ч. П.-т. чиновникъ V разр. *Афанасьевъ* Пв. Ром. н. ч.

Волчанская н.-т. контора. Начальникъ конторы *Перетяцько* Андр. Пв., надв. сов. Помощникъ его *Шитъевъ* Шик. Фил. колл. секр. П.-т. чиновники. IV разр. *Сорокинъ* Фед. Мих., губ. секр., V разр. *Радкевичъ* Дм. Дм., н. ч., VI разр. *Черкашинъ* Пв. Петр., колл. рег., *Глуценко* Еф. Серг. н. ч., *Панченко* Андр. Пв., н. ч. Надсмотрщикъ *Постаджіевъ* Алексіан. Степ. н. ч.

Велико-Бурлуцкое н.-т. отд. Начальникъ отдѣленія. *Жуковъ* Вас. Сем. губ. секр.

Николаевское н.-т. отд. Начальникъ отдѣленія *Гаврилястый* Арт. Вас. н. ч.

Ольховатское н.-т. отд. Начальникъ отдѣленія *Акуловъ* Алекс. Пв., н. ч.

Почепъжское п.-т. отд. *Гребенниковъ* Пв. Ариет., губ. секр. П.-т. чинов. VI р. *Фаворовъ* Петр. Вас. п. ч.

Рубежанское п.-т. отделение. Начальникъ отделения *Ольховскій* Ром. Григ., п. ч.

Хотомаянско п.-т. отделения. Начальникъ отделения *Черноштанъ* Зах. Стен. п. ч.

Духовенство Волчанскаго Округа.

1-й Округъ.

Благочинный *Фоминъ* Пав. Георг., свящ. гор. Волчанска.

Г. Волчанскъ: Троицкая ц.—*Павловъ* Арс. Дан., протоіер. и наст., *Хижняковъ* Георг. Павл., прот., *Фоминъ* Пав. Георг., свящ., Мироносицкая ц.—*Феневъ* Пав. Евгр., свящ., приг. слоб. Заводъ: Успенская—ц. *Чернявскій* Алекс. Як., свящ., *Ладенко* Пан. Вас., свящ. Волчанскіе хутора: Казанско-Богор. ц.—*Давидовскій* Алекс. Хрис., свящ. с. Волоховки: Рождество-Богор. ц.—*Власовскій* Як. Фед., свящ. С. Бочковой: Покровская ц.—*Ястремскій* Влад. Апол., свящ. Малой Волчьей: Сошествіевская ц.—*Рудинскій* Тим. Мих., свящ. Сл. Ефремовки: Вознесенская ц.—*Корнильевъ* Петр. Адр. свящ. Сл. Молодовой: Богоявленск. ц.—*Подольскій* Сим. Ант. свящ. С. Петропавловки: Петропавловская ц.—*Зубаревъ* Вас. Шк., свящ. Сл. Бѣлый-Колодезь: Пверско-Богород. ц.—*Прокофьевъ* Серг. Евмен., свящ. Сл. Кошовки: Николаевская ц.—*Григоревичъ* Вас. Евг., свящ. Графскаго села: Андреевская ц.—*Федоровскій* Тих. Шк., свящ. Сл. Верхней-Писаревки: Покровская ц.—*Огульковъ* Як. Косм., свящ. Сл. Верхняго-Салтова: Христор. ц.—*Панкратьевъ* Іоан. Шк., свящ. Сл. Рубежной: Успенская ц.—*Антоновичъ* Конст. Павл., свящ. Сл. Пассековки: Покровск. ц.—*Коцаревъ* Як. Макс., свящ. С. Терновой: Космо-Даміановск. ц.—*Барбоха* Викт. Алекс., свящ. Сл. Ново-Алекс.: Николаевская ц.—*Сирятскій* Вас. Павл., свящ. Сл. Польной: Іоанно-Богословской ц.—*Евфимовъ* Фед. Афан., свящ.

2-й Округъ.

Благочинный—*Поповъ* Іак., прот., сл. Базалѣвка.

Сл. Артемьевка: Успенская ц.—*Поповъ* Влад. Іак., свящ. *Тенетка* Петр., діак., псал.—вакансія; сл. Базалѣвка: Предтеченская ц.—*Поповъ* Іак. Сильв., прот. *Шшикановъ* Евв. Ник., діак. *Оськинъ* Сем. Кир., псал. сл. Большая-Бабка: Покровская ц.—вакансія всѣхъ членовъ причта; сл. Василенково: Покровская ц.—*Якубовичъ* Фед. Стеф., свящ. *Мигулинъ* Пв. Сем. псал. сл. Великіе-Хутора Покровская ц.—*Никитинъ* Петр. Шк., свящ. *Труфановъ* Дор. Григ., псал. сл. Мартовая: Рожд.-Богородичная ц.—*Навродскій* Влад. Фед., свящ.-наст. *Простосердовъ* Мих. Пв., 2-й свящ.

Павловскій Вас. Павл., діак. *Ястремскій* Пв. Ник., псал.-святц. *Аршава* Гавр. Θεод., 2-й псал. сл. **Ново-Бурлуцкое:** Николаевская ц.—*Ястремскій* Алекс. Ник., святц. *Ганзера* Пв., діак. *Блюла* Ел. Ром., псал. сл. **Рижній-Бурлучекъ:** Троицкая ц.—*Богдановскій* Алекс. Аван., святц. *Шемятъ* Θεод. Пв. псал. сл. **Нижняя-Писаревка:** Введенская ц.—*Рудневъ* Мих. Григ., святц. *Голубинскій* Леон. Митр., псал. сл. **Отрадное:** Митрофаніевская ц.—*Николаевскій* Мих. Вас., святц. *Фурдыло* Ст. Павл., псал. сл. **Печенѣги:** Петро-Павл. ц.—*Вербницкій* Ник. Алекс., святц. *Мартиновъ* Іак. Гавр., діак. *Олейниковъ* Сим. Іосиф., псал. **Преображенская ц.—Москалевъ** Θεод. Ево., святц. *Мухинъ* Алекс. Петр., діак. *Поповъ* Григ. Андр., псал., при арест. отдѣл. **Богородичная ц.—Корнильевъ** Вас. Сирид., святц. *Кустовскій* Пв. Зах., псал. сл. **Песчаное:** Параскевіевская ц.—*Залужовскій* Ник. Ник. святц. *Никитинъ* Прок. Петр., псал. сл. **Пятницкое:** Хр.-Рождественская ц.—*Горайнъ* Пав. Аван., святц. *Левченко* Пант. Род., псал. сл. **Хотомля** Покровская ц.—*Цибулевскій* Григ. Ман., святц. *Васютинскій* Гр. Пв., псал. Николаевская ц.—*Краснокутскій* Сим. Діом., святц. *Поповъ* Θεоф. Павл., псал. сл. **Юрченково:** Троицкая ц.—*Поповъ* Іак. Пв., святц. *Ветуховъ* Дмит. Дан., діак. *Даниленко* Пв. Алекс., псал.

3-й Округъ.

Благочинный—*Булгаковъ* Пав. Вас., святц., сл. **Козинка.**

сл. **Благодатная:** Благовѣщенская ц.—*Колосовскій* Мих. Павл., святц. *Максименко* Леон. Пв., псал. сл. **Варваровка:** Варваринская ц.—*Антоновъ* Леон. Пв., святц. *Таранченко* Іуст. Андр., псал. *Рубинскій* Влад. Ал-андр., псал. сл. **Великій-Бурлукъ:** Преображенская ц.—*Лукашевъ* Цетр. Θεод., святц. (Предѣлат. Уѣзди. Отдѣл. Епарх. Учил. Сов. и духовникъ округа). *Червонецкій* Ал. Ал-андр., святц. (духовн. слѣдов. округа и блюстит. за преподав. закона Божія въ народн. учил.) *Заграфскій* Іос. Дмитр., діак., *Лукашевъ* Ал. Мих., діак. *Литовка* Никит. Евтих., псал. сл. **Гнилица:** Покровская ц.—*Будянский* Θεод. Мих., святц. *Оруженскій* Ник. Дм., псал. *Германъ* Тим. Григ., псал. с. **Грачевка:** Вознесенская ц.—*Татариновъ* Пв. Пав., святц. *Черневъ* Ник. Ік., псал. с. **Землянки:** Казанско-Богородичная ц.—*Евонмовъ* Серг. Алекс., святц. *Труфановъ* Ік. Алт., псал. сл. **Ивановка:** Преображенская ц.—*Эннатскій* Вас. Пв., святц. (блюстит. за преподав. Закона Божія въ народн. учил. и цензоръ проповѣдей) *Рубинскій* Ник. Конст., діак. *Костоглодовъ* Ник. Лавр., псал. сл. **Козинка:** Архангело-Михайловская ц.—*Булгаковъ* Пав. Вас., святц. *Панкратьевъ* Никон. Никон., діак. *Петровъ* Георг. Пв., діак. сл. **Николаевка 1-я:** Николаевская ц.—*Платоновъ* Θεод. Пв., святц. (помощи. благоч., членъ благоч. сов. и 2-й духовникъ округа) *Стефановскій* Пав. Митр., святц. *Колчановскій* Ник. Ник., діак. *Пантелеймоновъ* Петр. Григ., псал. *Таворскъ* Мих. Мих., псал. сл. **Николаевка 2-я:** Успенская ц.—*Жуковъ* Евг. Леон., святц. *Мухинъ* Кодр. Евф., діак. *Пономаревъ* Ал-ид. Арс., псал. с. **Никольское:** Вознесенская ц.—*Даневскій* Ік. Пв., святц. *Синсаревъ* Иппол. Прок., діак. с. **Ново-Александровка:** Александро-Невская ц.—*Гревизирскій* Θεод. Павл., святц. *Колчидинъ* Петр. Влад., псал. сл. **Ольховатка:** Георгіевская ц.—*Дмитріевъ* Серг. Пв., святц. (членъ благоч. сов. и уѣзди. Отд.

Епарх. Учпл. Сов.) *Любарскій* Григ. Стеф., свящ. *Биценко* Ив. Ем.,
 діак. *Мигулинъ* Ник. Тим., несл. *Буцля* Троф. Никан., несл. с. Рубленое:
 Покровская ц.—*Алферовъ* Ан-др. Ал-др., свящ. *Федоровъ* Ив. Петр., діак.
Лядскій Як. Мих., несл. с. Средній-Бурлукъ: Иоанно-Богословская ц.—
Корнѣнкэ Густ. Фед., свящ. *Нижитинъ* Дмит. Петр., несл. с. Хатнее:
 Свято-Духовская ц.—*Лядскій* Серг. Меод., свящ. *Зеленскій* Вас. Матв.,
 свящ. *Аксененко* Вас. Ал-андр., діак. *Бессарабовъ* Ив. Паул., несл. *Филип-
 повъ* Андр. Вас., несл. с. Шиповатое: Варваринская ц.—*Самойловъ* Ник.
 Іосиф., свящ. (членъ Уѣзди. Отдѣл. Епарх. Учпл. Сов.) *Твердохлѣбовъ*
 Вас. Мих., несл. *Твердохлѣбовъ* Ив. Вас., несл.

Волостныя Правленія и Волостные суды.

Бѣлоколодезной волости: Старшина *Бурлуцкій* Фед. Харит. Волостной писарь *Дзюба* Арт. Тим. Предѣдатель суда *Бондарь* Мих. Коз.

Велико-Бурлуцкой волости: Старшина *Вельна* Алексе. Григ. Волостной писарь *Гарагатый* Клим. Фед. Предѣдатель суда *Колесерда* Фед. Козьм.

Волоховской волости: Старшина *Недохлѣбовъ* Ив. Фед. Волостной писарь *Рѣзниковъ* Ник. Кир. Предѣдатель суда *Шановаловъ* Ром. Як.

Волчанской волости: Старшина *Хайло* Фил. Гавр. Волостной писарь *Ридный* Фед. Пл. Предѣдатель суда *Шамраевъ* Арт. Дан.

Графско-Сельской волости: Старшина *Дроновъ* Ив. Павл. Волостной писарь *Галушка* Георг. Мих. Предѣдатель суда *Пелинецъ* Вас. Сав.

Козинской волости: Старшина *Орловъ* Тих. Кир. Волостной писарь *Делюкъ* Евг. Евет. Предѣдатель суда *Рыковъ* Алексе. Вас.

1-й Николаевскій волости: Старшина *Бѣличенко* Дан. Горд. Волостной писарь *Козенко* Бѣнѣф. Кирил. Предѣдатель суда *Котынь* Вас. Фед.

2-й Николаевской волости: Старшина *Батулинъ* Андр. Ив. Волостной писарь *Пивень* Троф. Паул. Предѣдатель суда *Муратъ* Ив. Траф.

Ново Бурлуцкой волости: Старшина *Челомбитыко* Зах. Степ. Волостной писарь *Пелипенко* Пл. Федос. Предѣдатель суда *Подольскій* Сем. Павл.

Ольховатской волости: Старшина *Сорокинъ* Ден. Георг. Волостной писарь *Яковлевъ* Пав. Алексе. Предѣдатель суда *Ерогинъ* Афан. Ив.

Печенѣжской волости: *Гапочка* Троф. Авкс. Волостной писарь *Шаревкинъ* Ив. Савв. Предѣдатель суда *Кордунъ* Андр. Лук.

Старо-Салтовской волости: Старшина *Безкровный* Григ. Ант. Волостной писарь *Журба* Пл. Тар. Предѣдатель суда *Заболотный* Зах. Вас.

Хотомлянской волости: Старшина *Галійко* Вас. Вас. Волостной писарь *Рѣзниковъ* Корн. Никан. Предѣдатель суда *Сиденко* Пл. Коз.

Шиповатской волости: Старшина *Лукашевъ* Ег. Бор. Волостной писарь *Лювенко* Стеф. Афан. Предѣдатель суда *Лукашевъ* Ег. Бор.



Зміевской уѣздъ.

Канцелярія Уѣзднаго Предводителя Дворянства.

Предводитель Дворянства—*Суковкинъ* Сер. Павл., ст. сов. Помощникъ Предводителя *Суковкинъ* Петръ Серг., поруч. Письмоводитель *Таможскій* Еф. Ив., кол. регистр.

Дворянская Опека.

Предсѣдатель—Уѣздный Предводитель Дворянства—*Суковкинъ* Серг. Павл., ст. сов., Члены: *Свѣтугинъ* Дм. Ив., кол. ас., *Тимченко* Венед. Мих., и. ч. Протоколистъ *Таможскій* Еф. Ив. кол. регистр.

Уѣздный Съѣздъ.

Предсѣдатель Съѣзда—Предводитель Дворянства. Уѣздный Членъ Окружнаго Суда по Зміевскому уѣзду *Захаровъ* Пв. Пв., кол. сов. г. Зміевъ. Городской Судья г.г. Зміева и Чугуева *Чепига* Ив. Ив., кол. секр. г. Чугуевъ. Земскіе Начальники: 1 уч. *Бунаковъ* Влад. Ник., кол. рег. г. Чугуевъ. II. д. 2 уч. *Демьяненко* Никан. Ник., двор., сл. Андреевка, 3 уч. *Яблонскій* Влад. Алексе., кол. сов. г. Зміевъ. 4 уч. *Блявскій* Пв. Алексе., кол. ас., ст. Орелька, Павлоградскаго уѣзда. 5 уч. *Хлоповъ* Пв. Конст., кол. ас., с. Алексеѣвка. 6 уч. *Сыромятниковъ* Алексе. Сем., кол. секр., г. Чугуевъ. 7 уч. *Поповъ* Дм. Ник., кол. ас., с. Тарановка. Почетные Мировые Судьи: *Лесевичкій* Ник. Сем., дѣйств. стат. сов., *Суковкинъ* Серг. Павл., ст. сов., *Суковкинъ* Петръ Серг., пор. запаса, *Лесевичкій* Алексе. Ник., кол. секр. Врем. и. д. Секретаря Съѣзда *Бондаренко* Троф. Самоил., и. ч.

Уѣздная Землеустроительная Коммиссія.

Предсѣдатель Коммисіи—*Суковкинъ* Серг. Павл., ст. сов. Непременный Членъ *Альховскій* Веніам. Петр., кол. сов. Замѣститель Непременнаго Члена *Яблонскій* Владим. Алексе. Секретарь Коммисіи *Сологубъ* Петръ Макс., и. ч. И. д. Агронома *Козьменко* Петр. Конст., кол. секр.

Уѣздное по Воинской Понинности Присутствіе.

Предсѣдатель, Уѣздный Предводитель Дворянства. Члены присутствія: Уѣздный Исправникъ. Уѣздный Воинскій Начальникъ. Членъ Уѣздной Земской Управы. Дѣлопроизводитель Присутствія *Таможскій* Мих. Пв., кол. рег.

Уѣздное Отдѣленіе Попечительнаго о Тюрьмахъ Комитета.

Старшій Директоръ—Уѣздный Предводитель Дворянства. Директора: Уѣздный Врачъ. Предсѣдатель Земской Управы. Уѣздный Членъ Окружнаго Суда. Участковый Товарищъ прокурора Окружнаго Суда. Настоятель соборной церкви. Уѣздный Исправникъ. Городской Староста. **ВЫСОЧАЙШЕ** утвержденные: *Лихачевъ* Конст. Алекс., *Альховскій* Веніам. Петр., *Гладкій* Влад. Ник., *Онопко* Серг. Степ., *Каминскій* Ром. Роберт., *Браунсъ* Андр. Август.

Уѣздный Комитетъ Попечительства о Народной Трезвости.

Предсѣдатель—Уѣздный Предводитель Дворянства, Заступающій мѣсто Предсѣдателя—Уѣздный Врачъ *Израильскій*, Сем. Алекс. Члены Комитета: *Захаровъ* Ив. Ив., Уѣздный Членъ Окружнаго Суда, *Чепьга* Ив. Ив., Городской Судья, *Верейскій* Тих. Петр., помощн. Надзирателя акцизи. сборовъ, *Бѣликовъ* Алекс. Макс., завѣд. городск. училищемъ, *Левченко* Елена Алекс., Начальница женской гимназій, *Стеллецкій* Пав. Яковл., уѣзди. Исправникъ, *Мухинъ* о. Петръ, прот., Представ. духовн. вѣдомства, *Сужовкинъ* Петръ Серг., Предсѣдатель Земской Управы, *Чернояровъ* Леонт. Ник., Уѣзди. Воин. Начальн., *Гехтманъ* Дав. Ник., Подати. Инсп. 1-го участка. Всѣ Земскіе Начальники Зміевского уѣзда. *Сисоевъ* Вас. Ив., Город. Староста, *Онопко* Серг. Степ., Членъ Земской Управы, *Лесевичій* Алекс. Сем., двор., *Костомаровъ* Серг. Мих., двор., *Стремоуховъ* Лук. Егор., крест., *Хлоповъ* Федоръ Алекс., двор., *Брянцева* Алекс. Васильевна.

Комитетъ Россійскаго Общества Краснаго Креста.

Предсѣдатель *Лесевичій* Ник. Сем., дѣйств. ст. сов. Товарищъ Предсѣдателя *Израильскій* Сем. Алекс., ст. сов. Казначей *Таможскій* Еф. Ив. кол. рег.

Уѣздный Училищный Совѣтъ.

Предсѣдатель Училищн. Совѣта *Сужовкинъ*, Серг. Павл. уѣзди. Предв. Двор. Инспекторъ народн. училищъ *Остроумовъ* Влад. Михайлов. Предсѣдатель Уѣздной Земской Управы Членъ Училищнаго Совѣта *Сужовкинъ* Петръ Серг. Члены Совѣта: Представитель Духовнаго Вѣд. *Мухинъ* о. Петръ Ѳеод. прот. Предст. Мин. Внутр. Дѣль *Стеллецкій* Пав. Як. уѣзди. Испр. Представит. Мин. Народн. Просв. *Бѣликовъ* Алекс. Макс. Отъ Земства: *Лесевичій* Алекс. Сем., ст. сов., *Бурлаковъ* Георг. Герм., лѣсничій Мохнач. лѣсн.

Уѣздное Полицейское Управление.

Уѣздный Исправникъ *Стелецкій* Пав. Яковл. отст. подп. Помощн. Исправника *Сергѣевъ* Григ. Дм., отст. корн. Секретарь Полицейскаго Управленія *Побійнечъ* Петръ Кирил., п. ч. П. д. Столоначальника Гражд. ст. *Нестерцовъ* Степ. Сем., п. ч. П. д. Столоначальника Угол. ст. *Колесникъ* Сем. Дм. п. ч. П. д. Регистратора *Миргородъ* Кален. Фед., п. ч. П. д. Пристава: 1 ст. *Яковлевъ* Ив. Ил., с. Алексѣевка, 2 ст. *Хижняковъ* Серг. Фед., кол. секр. с. Тарановка. П. д. Пристава 3 ст. *Бузановъ* Леон. Вас., п. ч. г. Чугуевъ, 4 ст. *Романовскій* Ив. Мих., кол. рег. ст. Андреевка П. д. полицейскаго надзирателя г. Зміева *Олефиренко* Ив. Вас., п. ч. П. об. полиц. надзир. 1 уч. г. Чугуева *Маевскій* Влад. Іос. п. ч. Полиц. надзир. 2 уч. г. Чугуева *Рядозубовъ* Афан. Ив., кол. рег.

Уѣздный Распорядительный Комитетъ.

Предсѣдатель Уѣздный Исправникъ. Члены: Уѣздный Военскій Начальникъ. Городекой староста.

Уѣздная Земская Управа.

Предсѣдатель Управы *Сужовкинъ* Петръ Серг., пор. зап., Члены Управы: *Рядновъ* Андр. Григ. кол. секр., *Оношко* Серг. Степ., крест., *Лесевичкій* Алекс. Ник., тит. сов. П. д. Секретаря *Сысоевъ* Вас. Ив., поч. гражд., Помощникъ его *Кравченко* Андр. Григ., крест., Бухгалтеръ *Конягинъ* Ив. Григ., мѣщ., Помощникъ его *Коломійцевъ* Ив. Алекс. мѣщ., Регистраторъ *Нестерцовъ* Марко Осип., крест., Дѣлопроизвод. оклады. стола *Дьяковъ* Мих. Ник., крест., Дѣлопроизвод. технич. отдѣла *Держановскій* Петръ Андр., Инженеръ *Быковскій* Ник. Павл. ниж. техн. Землемѣръ *Улановъ* Фед. Григ., Агрономъ *Яблоновскій* Влад. Александр., П. д. Смотрит. арестн. дома *Банковскій* Георг. Алексан., Смотритель больницы *Шеничка* Ив. Андр., поч. гражд., Завѣдующіе с.-х. складами: Зміевскимъ *Романовская* Алекс. Алекс., двор., Алексѣевск. *Яременкова* Аниа Павл., крест., Медицинскіе врачи: 1-го уч. *Кулигинъ* Евсев. Ник., 2-го уч. *Рябидовъ* Гур. Ив., 3-го уч. *Ракшевскій* Ив. Ив., 4-го уч. *Степановъ* Фед. Алекс., п. д. врача, 5-го уч. *Кирзнеръ* Бор. Солом., 6-го уч. *Вороновъ* Ив. Фед., 7-го уч. *Склярковъ* Георг. Дм., п. д. врача, 8-го уч. *Зингеръ* Бор. Алекс. 9-го уч. *Гориновъ* Конст. Вас., 10-го уч. *Ряпутовъ* Мойша Давидовичъ, 11-го уч. Вакасеія, 12-го *Котовъ* Фед. Фед., п. д. врача, Лозовеньков. междуѣз. участ. *Поповъ* Петр. Фед. Ветеринар. врачи: 1-го уч. *Автономовъ* Ив. Митр., 2-го уч. *Мулинъ* Мих. Фед., 3-го уч. *Мерцаловъ* Вас. Алекс., 4-го уч. *Подольскій* Петр. Алекс., 5-го уч. *Степановъ* Евсев. Автон., 6-го уч. *Померанцевъ* П. О., Глазные земскаго собранія: *Сужовкинъ* Серг. Павл., ст. сов., *Лесевичкій* Алекс. Ник., двор., *Лесевичкій* Алекс. Сем., ст. сов., *Лесевичкій* Леон. Дм., двор., *Сужовкинъ* Петр. Серг. пор. зап., *Ляскошкій* Влад. Евстаф., двор., *Рядновъ* Андр.

Григ. кол. совр., *Лихачевъ* Конст. Алекс. двор., *Ковалевскій* Серг. Орест., отст. подполк., *Гладкій* Влад. Ник., двор. *Лизогубовъ* Петр. Ив., *Султанекъ* Юс. Прок. куп., *Сисоевъ* Ник. Конст., кол. аес., *Жуга* Васил. Леон., крест., *Солыникъ* Емел. Петр., крест., *Оношко* Серг. Степ., крест., *Дьяковъ* Тих. Ник., крест., *Пвиновъ* Тих. Андр., крест., *Стремоуховъ* Филин. Лук., *Касьяновъ* Ив. Богд., крест., *Рудъ* Як. Ник., крест. *Лаврижъ* Дав. Демид., крест. *Журавлевъ* Ник. Ив., крест.

Городское Упрощенное Общественное Управление.

Городской староста *Сисоевъ* Вас. Ив., личн. поч. гражд. Помощникъ его *Цавличенко* Зах. Павл., крест. Дѣлопроизводитель *Коряжъ* Арт. Макс., крест. Бухгалтеръ *Бондаревъ* Дан. Хрис., крест., Дѣлопр. *Тильновъ* Як. Саме., крест.

Сиротскій Судъ.

Предѣдатель сиротскаго Суда *Сисоевъ* Вас. Иван., личн. почести. гражд. Члены: *Нестеренко* Алекс. Мих., мѣщ., *Сисоевъ* Мих. Андр., сынъ купца, Дѣлопроизвод. *Коряжъ* Арт. Макс., крест.

Управление Уѣзднаго Военскаго Начальника.

Военскій Начальникъ *Чернозровъ* Леон. Ник., полк. Дѣлопроизводитель *Лрохоровичъ* Викт. Ник.

Казначейство.

И. д. Казначей *Акимовъ* Θεод. Сем., дворян. Старшій бухгалтеръ *Розовъ* Вячесл. Ив., тит. сов. Кассиръ 1-го разряда *Рудинскій* Андр. Клим., колл. аес. Бухгалтеръ 1-го разр. *Бабичъ* Алекс. Саме., колл. рег. Бухгалтеръ 2-го разр. *Трушъ* Авке. Вас. н. ч. Счетный чиновникъ *Роговикъ* Кипр. Θεод. н. ч.

Городской Общественный Донецъ Захаржевскаго Банкъ.

Директоръ банка *Носижъ* Ив. Тим., куп. Товарищи директора *Бужкаловъ* Мих. Андр., пот. поч. гражд., *Паложасевъ* Евд. Потан. Бухгалтеръ *Нестеренко* Алекс. Мих., мѣщ.

Земская Александровская Женская Гимназія

Председатель попечит. совѣта *Лесевичій* Алекс. Сем. Члены совѣта: *Суковкинъ* Серг. Павл., *Суковкинъ* Петр. Серг., *Суковкина* Екат. Мих., *Рядновъ* Андр. Григ., *Лесевичая* Мар. Пв., *Лесевичій* Ник. Сем., *Лесевичій* Леон. Дм., *Лесевичая* Лид. Аван., *Мухинъ* о. Петръ. Θεод. Председатель педагогическаго сов. *Бликовъ* Алекс. Макс., колл. асс. Начальница *Левченко* Елена Алекс., дом. учит. Законоучитель *Мухинъ* Петр. Θεод., прот. Учительницы: *Марковникова* Юлія Пв., дом. учит., *Кузьминская* Ант. Андр., дом. учит., *Ерохина* Мар. Евг., дом. учит., *Поповская* Мар. Ром., дом. наст., *Моисеева* Екат. Пв., дом. наст., *Самохвалова* Пелаг. Пв., дом-наст., *Чернявская* Дар. Алекс. Классная надзирательницы: *Гукова* Елена Влад., дом. учит. *Мухина* Антон. Петр., дом. учит., *Лабинская* Антон. Петр., дом. учит. Учитель *Кузьменко* Як. Конст., народн. учит. Врачъ *Зингеръ* Бор. Алекс., кол. сов.

Чугуевская Городская Управа.

Городекой голова *Лизогубовъ* Петр. Пв., пот. поч., гр. Члены управы: *Васильевъ* Никиф. Пл., мѣщ., *Рышковъ* Вас. Алекс., мѣщ. Секретарь *Бочаровъ* Григ. Петр., крест.

Чугуевскій Городовой Сиротскій Судъ.

Председатель суда городекой голова *Лизогубовъ* Петр. Пв., пот. поч. гр. Члены суда: *Масловъ* Вас. Андр., мѣщ., *Лебедевъ* Пв. Ефим., мѣщ. Секретарь *Бочаровъ* Григ. Петр., крест.

Чугуевское Городское Попечительство о бѣдныхъ

Председатель *Лизогубовъ* Петр. Пв., пот. поч. гражд. Попечители: *Матковский* Ром. Степ., пот. двор., *Стрежаловъ* Петр. Зах., крест., *Берлизовъ* Ник. Алекс., мѣщ., *Перепелица* Стеф. Емел., мѣщ., *Дмитріевъ* Евг. Цант., мѣщ., *Масловъ* Вас. Андр., куп., *Суханекъ* Іос. Проб., куп. *Өолинъ* Григ. Өом., крест., *Савельевъ* Пл. Як. куп. сынъ.

Чугуевская Мѣщанская Управа.

Распорядительный староста *Татариновъ* Вас. Андр., мѣщ. Податной староста *Ченуренко* Арт. Калистр., мѣщ. Письмоводитель *Чехонадскій* Алек. Павл., мѣщ. въ Чугуевѣ.

5-й Запасный Кавалерійскій Полкъ.

Командиръ полка *Брѣзозовскій* Евг. Вас., полк. Помощникъ командира полка по стр. части *Козляниковъ* Вас. Влад., полк. Помощникъ командира полка по хоз. части *Шатуновъ* Леон. Феод., подп. Помощникъ командира полка по строев. части *Штейнъ* Ант. Иосиф., подп. Командиръ 4 эск. *Дзегановскій* Конст. Петр., ротм. 3 эск. *Голынский* Дюн. Степ., ротм. 2 эск. *Краснопольскій* Алекс. Пв., ротм. 6 эск. *Никитинъ* Серг. Андр. ротм. 5 эск. *Винклеръ* Збигн. Вильг. ротм. 1 эск. *Клопотовскій* Влад. Тит., ротм. Младшій офицеръ: *Мельниченко* Мих. Мих., шт.-ротм. *Вудзаевъ* Кирил. Лев., шт.-ротм. Начальникъ учебной команды *Добржанскій* Тома Феод. Октав. шт.-ротм. Младшій офицеръ *Алимовъ* Вячесл. Ник., шт.-ротм. Дѣлопроизводитель полков. суда *Мейеръ* Альфр. Вильг. Евг., шт.-ротм. Полк. казначей и завѣд. нестроевыми *Хрятинъ* Бор. Конст., шт.-ротм. Младшій офицеръ *Поваляевъ* Конст. Феод., шт.-ротм. Полковой адъютантъ *Лесевицкій* Дм. Ник., пор. Младшій офицеръ: *Гриценко* Еф. Павл., пор. *Воронянскій* Леон. Леон., корн., *Лагерспецъ* Эверт. Хриет., корн., *Лясковскій* Ник. Петр., корн., *Капустянскій* Вас. Карп., корн. Старшій медицинскій врачъ *Скоробогатовъ* Пав. Пв., колл. сов. Старшій ветер. врачъ *Линицкій* Лев. Пв., колл. сов. Младшій ветер. врачъ *Воскресенскій* Ник. Ник. Младшій врачъ *Макалинскій* Алекс. Феод., лекарь. Дѣлопроизводитель по хозяйств. части *Жигуцкій* Мих. Григ., тит. сов. Завѣдывающій хозяйств. полков. лазар. *Лужьяновъ* Мих. Пв., колл. секр. Полковой священникъ *Павлинскій* Алекс. Вас., свящ.

10-й гусарскій Ингерманландскій полкъ.

Командиръ полка *Максимовскій* Ник. Ник., полк. Помощ. команд. полк. по строев. части *Рѣзниковъ* Вас. Савв., полк. Помощи. команд. полка по хозяйствен. части *Ивковъ* Петр. Петр., подполк. Полк. Адъют. *Булацель* Анат. Алекс., шт.-ротм., Полк. квартирм. *Гуржсинъ* Ник. Вас., шт.-ротм. Дѣлопроизводитель *Тесленко* Петр. Макс., кол. асе. Казначей *Мартыновъ* Влад. Митр., пор. Дѣлопроизводитель полк. Суда *Зарудный* Бор. Ник., корн. Веѣ въ г. Чугуевѣ.

Чугуевское Военное Училище.

Начальникъ училища *Фожъ* Як. Алекс., ген.-маіоръ. Инспекторъ классовъ *Зыбинъ* Иннок. Андр., полк. Помощникъ его *Владычекъ* Серг. Ник., подполк. Баталіонный командиръ *Павловъ* Ив. Алекс., подполк. Командующій 1 рот. *Григоровичъ* Андр. Калнстр., кап. Командующій 2 рот. *Добровольскій* Григ. Григ., кап. Командующій 3 рот. *Волошиновъ* Ниол. Як., шт.-кап. Командующій 4 рот. *Богословскій* Вас. Алекс., кап. Штатные преподаватели: *Астафьевъ* Алекс. Серг., полк., *Ленской* Бор. Ник., полк., *Блиновъ* Алекс. Дмитр., полк., *Мордвиновъ* Серг. Влад., кап., *Лосіевскій* Алекс. Пв., шт.-кап. Прикомандированные преподаватели: *Анисимовъ* Ник. Влад., полк. ген. шт., *Зиневичъ* Алекс. Конст., подполк.

ген. шт., *Заболотный* Аркад. Моне., подполк. ген. шт., *Лисицынъ* Конст. Конст., подполк. ген. шт., *Кравченко* Мих. Петр., кап., *Савченко* Петр. Савост., кап. Завѣдывающій хозяйствомъ *Каневцовъ* Мих. Алекс., шт.-кап. Адъютантъ *Любарскій* Валер. Симон., шт.-кап. Казначей и квартирмейстеръ *Алексинъ* Ник. Ник., шт. кап. Младшіе офицеры: *Ольховскій* Петр. Иоасаф., шт. кап., *Выродовъ* Пв. Зах., шт. кап., *Самыгинъ* Алекс. Ал., шт. кап., *Булюбаишъ* Ник. Павл., шт. кап., *Роцуцкинъ* Влад. Кап., шт. кап., *Егоровъ* Ник. Флор., пор., *Партиненко* Алекс. Дан., пор., *Ашагмановъ* Пав. Пв., пор., *Самойловъ* Ник. Алекс., пор., *Юргенсонъ* Густ. Петр., Рих. Ант., пор. Старшій врачъ училища *Савиновъ* Ик. Андр., колл. сов. Классный фельдшеръ *Солюшко* Алин. Лук., колл. секр.

Чугуевскій продовольственный магазинъ.

Смотритель магазина *Рызниковъ* Вас. Сим., кол. асс.

Чугуевская мужская гимназія.

Директоръ *Карташевъ* Мих. Степ., ст. сов. Инсп. об. инспектора *Васнинъ* Пв. Дм., ст. сов. Законоучитель *Дейнеховскій* Теоф. Льв. свящ. Преподаватели: *Дога* Вас. Мих., сост. въ VIII кл., *Троицкій* Левъ Вас., сост. въ VIII кл., *Антоновъ* Веніам. Алекс., сост. въ VIII кл., *Куртцъ* Юл. Пв., сост. въ VIII кл., *Левашевъ* Дм. Митр., колл. асс., *Савченко* Евг. Степ., *Кригеръ* Леонад. Пв., *Рудневъ* Кир. Вит. Врачъ *Калачинскій* Алекс. Конст., тип. сов. Помощн. классн. наставн.: *Калошинъ-Калинжинъ* Афан. Ант., сост. въ X клас., *Пушкарь* Тим. Митр., сост. въ X клас., *Бѣлевцевъ* Ив. Ив. сост. въ X клас.

Чугуев. Городск. 4-хъ кл. училище.

Инспекторъ училища *Леонтьевъ* Алекс. Алекс., надв. сов. Законоучит. *Красинъ* Ник. Митр., свящ. Учители: *Муштаевъ* Оома Тим., кол. секр. *Ставцевъ* Ник. Дм., сост. въ X к. *Гамалій* Вас. Филип., и. ч.

Чугуевское Городское Приходское училище.

Завѣдующая училищемъ (вакансія) Учительница *Муштаева* Антон. Алекс. Законоучитель священникъ *Яновскій* Дим. Учитель пѣнія *Руденко* Пав. Филим.

Александровское приходское 2-хъ клас. женское училище.

Законоучитель *Дейнеховскій* Теоф. Льв., свящ. Завѣдующая училищемъ *Руденко* Евг. Ник. Учительница *Леонтьева* Елен. Алекс. Учительница руководяія *Рыжеская* Елен. Тим. Учитель пѣнія *Руденко* Пав. Филим.

Почтовые Учрежденія.

Зміевская п. т. контора. Начальникъ конторы *Гурскій* Фед. Нил., надв. сов. Помощникъ его *Ситало* Ив. Ив., кол. рег. шт. чиновникъ VI разр. *Журочка* Мих. Алекс., н. ч. Надсмотрщикъ н. о. *Коренскій* Григ. Ив. н. ч.

Алексѣевское п. т. отд. Начальникъ отдѣленія *Кусовъ* Степ. Никит., н. ч. Ш. т. чиновникъ VI разр. *Данько* Григ. Сем. н. ч. Надсмотрщикъ н. о. *Арендаревъ* Алекс. Ив., н. ч.

Андреевское п. т. отд. Начальникъ отдѣленія *Лысенко* Вас. Як., н. ч. Надсмотрщикъ н. о. *Котиманъ* Петр. Вас., н. ч.

Балаклеѣевское п. т. отд. Начальникъ отдѣленія *Срывкинъ* Алекс. Стеф., н. ч. Надсмотрщикъ н. о. *Павловъ* Вас. Фед., н. ч.

Волохово-Ярекое п. т. отд. Начальникъ отдѣленія *Рядкозубовъ* Мцх. Дм., губ. секр. Надсмотрщикъ н. о. *Дворниковъ* Фед. Ил., н. ч.

Кочетовское п. т. отд. Начальникъ отдѣленія *Лещенко* Дан. Як., н. ч.

Малиновское п. т. отд. Начальникъ отд. *Давидовъ* Ив. Фом., губ. секр.

Тарановское п. т. отд. Начальникъ отдѣленія *Андреевъ* Ник. Пейд., кол. рег. Надсмотрщикъ н. о. *Крамной* Ив. Прок., н. ч.

Чугуевская п. т. контора. Начальникъ конторы *Чернацкій* Кирил. Алекс., надв. сов. Помощникъ его *Васильевъ* Пав. Ив., кол. секр. Ш. т. чиновники: IV разр. *Поповъ* Ник. Григ., кол. секр. V разр. *Журило* Пантел. Вас., губ. секр. *Фаустовъ* Конст. Фед., н. ч. VI разр. *Манойловъ* Стеф. Митр., н. ч. *Веретенниковъ* Ив. Дм., н. ч. Надсмотрщики: *Швецъ* Вас. Ив., н. ч. *Чернуца* Алекс. Тим., н. ч.

Чугуевская телефонная станція. Ш. т. чиновники VI разр. *Пузанова* Анна Влад. *Федорова* Надежд. Петр. Надсмотрщикъ низшаго оклада *Фесенко* Ив. Игнат. н. ч.

Духовенство Зміевского уѣзда.

1-й Округъ.

Благочинный *Красинъ* Ник. Митр., свящ. г. Чугуева.

Г. Зміевъ: Соборно-Троицкая ц.—*Мухинъ* Петр. Феод., прот. (наст.). *Ладенковъ* Вас. Ив., свящ. *Труфановъ* Андр. Ив., діак. *Полтавскій* Тих. Алекс., псал. *Пантелеймоновъ* Алекс. Феод., псал. Г. Зміевъ: Успенская ц.—*Рудинскій* Ант. Лук., свящ. *Федоровъ* Герг. Феод., діак. *Поповъ* Вас. Яковл., псал. Г. Чугуева: Покровская ц.—*Дейнеховскій* Феод. Льв., свящ. *Красинъ* Ник. Митр., св. *Федоровскій* Алекс. Павл. діак. *Рудневъ* Кир. Вит. псал. *Гончаровъ* Як. Герг., псал. Николаевская ц.—*Слаховскій* Плат. Григ., свящ. *Подлуцкій* Феод. Ант., діак. *Солодовниковъ* Іоан. Петр., псал. Рож-

дество-Богородичная ц.—*Яновскій* Дм. Вас., свящ. *Сулима* Вас. Ив. діак. *Полчаниновъ* Дм. Ник., псал. Скорбященская ц.—*Сильванскій* Ник. Алекс., свящ. *Поповъ* Конст. Фед., псал. С. Борового: Христо-Рождественская ц.—*Лободинъ* Иоан. Дан., свящ. *Пзмайловъ* Иоан. Павл., псал. С. Борокъ: Преображенская ц.—*Гумилевскій* Ник. Иоан., свящ. *Малиженевскій* Леон. Иоан., псал. С. Введенскаго: Введенская ц.—*Щепинскій* Ник. Алекс., свящ. *Слюсаревъ* Евгр. Павл., псал. С. Еодяного: Борисо-Габбская ц.—*Николаевскій* Фед. Вас., свящ. *Усовъ* Григ. Иоан., псал., С. Дудковки: Иоанно-Предтеченская ц.—*Македонскій* Пав. Ник., свящ. *Ганчинскій* Мих. Калин., псал. С. Замостья: Николаевская ц.—*Крыжановскій* Стеф. Алекс., свящ. *Олиферовскій* Иоан. Евламп., діак. *Эннатскій* Иоан. Иоан., псал. С. Зарожнаго: Васильевской ц.—*Инноковъ* Ник. Иоан., свящ. *Колотовскій* Иоан. Мих., діак. *Мухинъ* Иоан. Тимоф. псал. С. Звѣдовъ: Преображенская ц.—*Виноградскій* Алекс. Вас., свящ. *Новомірскій* Дан. Иоан., псал. С. Каменной-Яруги: Николаевская ц.—*Найдовскій* Ник. Маке., свящ. *Найдовскій* Мих. Никол., діак. *Зарва* Иоан. Яковл. псал. С. Константиновки: Рождество-Богородичная ц.—*Полтавцевъ* Алекс. Тим., свящ. *Кононенко* Матв. Стеф., псал. С. Кочетка: Владиміреко-Богородичная ц.—*Проскурниковъ* Евг. Иоан., свящ. *Брындикъ* Мих. Иоан., діак. *Толмачевъ* Андр. Петр., п. д. псал. С. Мохначей: Нерукотвореннаго-Образа Г-дня ц.—*Бесѣда* Григ. Симеон., свящ. *Дроботъ* Григ. Ник., псал. С. Ново-Покровскаго: Покровская ц.—*Вышемірскій* Пав. Павл., свящ. *Слюсаревъ* Онис. Иоан., псал. С. Соколова: Архангело-Михайловская ц.—*Соколовскій* Иоан. Вас., свящ. *Семеновъ* Иоан. Маке., псал. С. Соколова: Успенская ц.—*Стеллецкій* Иоан. Стеф., свящ. *Федоровъ* Петр. Сем., псал. С. Старо-Покровскаго: Успенская ц.—*Ганчинскій* Григ. Калин., свящ. *Мигулинъ* Петр. Сем., псал. С. Тарановки: Архангело-Михайловская ц.—*Богословскій* Иоан. Павл., свящ. *Соколовъ* Вал. Петр., свящ. *Подлуцкій* Як. Фед., діак. *Поповъ* Сем. Фл., псал., *Грабовскій* Алекс. Серг., псал. С. Терновой: Богоявленская ц.—*Котляровъ* Алекс. Сем., свящ. *Феденко* Мих. Вас., псал., с. Тетлѣги: Иоанно-Богословская ц.—*Жуковъ* Евг. Алекс., свящ. *Павловскій* Алекс. Вас., псал.

2-й Округъ.

Благочинный—*Антоновскій* Варс. Алекс., свящ., сл. Алексѣевка.

Сл. Алексѣевка: Рождество-Богородичная ц.—*Антоновскій* Варсон. Алекс., прот., (онъ же благочин., цензоръ округа и членъ уѣздн. отдѣл. училищ. совѣта). *Протопоповъ* Степ. Мат., діак. *Пересыпкинъ* Вас. Ив., діак.-псал. Троицкая ц.—*Ковалевскій* Мих. Пав., свящ., (онъ же членъ благочин. Совѣта. *Горниненко* Фад. Ник., діак. *Капустинъ* Мих. Андр., псал. Николаевская ц.—*Протопоповъ* Вас. Мат., свящ. *Сильванскій* Ив. Ник., псал. Сл. Верхній-Бишкинь: Архангело-Михайловская ц.—*Сильванскій* Фед. Ник., свящ. *Волтовъ* Григ. Вас., діак. *Протопоповъ* Митр. Мат., псал. Сл. Нижне-Русскій-Бишкинь: Митрофаніевская ц.—*Бѣляевъ* Ник. Фед., свящ. *Лапенко* Митр. Іос., псал. Сл. Черкасскій-Бишкинь: Троицкая ц.—*Дзюбановъ* Ник. Фед., свящ. *Червонецкій* Арс. Иван., псал. Сл. Бурлей: Троицкая ц.—*Соболевъ* Влад. Ив., свящ. *Жевцовъ* Тих. Анд., псал. Сл. Бу-

лацеловка: Воскресенская п.—*Ястремскій* Вас. Алекс., свящ. *Ветуховъ* Ив. Федор. псал. Сл. Берека: Вознесенская ц.—*Бородаевъ* Алекс. Дм., свящ. *Павловскій* Дан. Вас., діак. *Чернявскій* Ив. Фед. псал. Христо-Рождественская ц.—*Поповъ* Ник. Петр., свящ., (онъ же агентъ по страх. церк. п. школь). *Кантеміръ* Пв. Пв., діак. *Свѣчаревскій* Вас. Ник., псал. Сл. Гуляй-Поле: Георгіевская ц.—*Жуковъ* Пав. Вас., свящ. *Торанскій* Мак. Прок., псал. Сл. Гомольша: Иоанно-Богословская ц.—*Крутьевъ* Мит. Пв., свящ., (онъ же блюститель за препод. Закона Божія въ народ. училищ.) *Блудовъ* Пв. Фед., псал. Сл. Глазуновка: Покровская ц.—*Жилинъ* Пв. Фед., свящ. *Харченко* Дм. Гр., псал. Сл. Ефремовка: Димитріевская ц.—*Тимофеевъ* Петръ Павл., свящ. *Хруля* Гр. Кир., псал. Закутніе Хутора: Троицкая ц.—*Протопоповъ* Пав. Ст., свящ. *Михайловскій* Вас. Алекс., псал. Кисельскіе Хутора: Козьмо-Даміановская ц.—*Панкратьевъ* Анд. Ник., свящ. *Гарбузь* Дм. Сер. псал. Сл. Лиговка: Казанская ц.—*Жуковъ* Афан. Елиз., свящ. *Чебановъ* Пав. Теоф., діак. *Федоровъ* Алекс. Фед. псал. Сл. Линивка: Николаевская ц.—*Яновскій* Петръ Палар., свящ., (онъ же катехизаторъ округа). *Бугуцкій* Лука Алекс., діак. *Федоровъ* Вас. Мих., псал. Сл. Лозовенька: Козьмо-Даміановская ц.—*Богдановъ* Вен. Алекс., свящ., (онъ же депутатъ округа по слѣдственнымъ дѣламъ). *Базилевскій* Ал. Львов. діак. *Мураховскій* Кон. Павл., псал. Сл. Михайловка: Троицкая ц.—*Кирше* Іос. Абр., свящ., (онъ же духовникъ и миссіонеръ-ревнит. округа). *Шепелевскій* Ник. Ив., псал. Сл. Мотузовка: Успенская ц.—*Андроновъ* Пв. Алекс. свящ. *Бѣликовъ* Алекс. Ник., псал. Сл. Мѣловая: Николаевская ц.—*Дажньевскій* Ст. Гер., свящ. *Бѣдыло* Ив. Ив., псал. Сл. Отрада: Петро-Павловская ц.—*Ястремскій* Викт. Алекс., свящ., (онъ же помощникъ благочиннаго). *Мартыненко* Як. Пзл., діак. *Кривоносъ* Афан. Петр., псал. Сл. Охочая: Троицкая ц. *Федоровъ* Пв. Фед., свящ. *Павловскій* Теоф. Григ., свящ. *Стѣцовъ* Андр. Ив., діак. *Чернявскій* Ник. Вас., псал. *Мухинъ* Васил. Сер., псал. Сл. Преображенскъ: Преображенская ц.—*Башиновскій*, свящ., (онъ же членъ уѣзди. отд. совѣта). *Козловскій*, Ант. Ал., свящ. *Букасовъ* Влад. Пв., діак. *Коробкинъ* Ив. Пв., псал. Мѣсто второго псал. вакантно. Плесовскіе Хутора: Николаевская ц.—*Филевскій* Пв. Пав., свящ. *Ястремскій* Евг. Ник. псал. Сл. Раздолье: Покровская ц.—*Черняевъ* Евг. Ник., свящ. Мѣсто псаломщика вакантно. Сл. Чернокаменка: Троицкая ц.—*Невпрѣгинъ* Пв. Агафон., свящ. *Хижняковъ* Тих. Макс., псал. Сл. Шебелинка: Архангело-Михайловская ц.—*Мураховскій* Григ. Вас. свящ. *Яловой* Лука Вас., діак. *Добровольскій* Ст. Вас., псал. Сл. Шевелевка: Димитріевская ц.—*Землянскій* Кон. Афан., свящ. *Индутный* Алекс. Яковл. псал.

3-й округъ.

Благочинный *Сергѣевъ* Ник. Гавр., свящ., сл. Яковенково.

Сл. Яковенково: *Сергѣевъ* Ник. Гавр., свящ. (онъ же блюст. за преподаваніемъ Зак. Бож., ценз. пропов. и членъ Зміевск. уѣзди. отдѣленія), *Сергѣевъ* Іоан., псал. Сл. Андреевка: Воскресенская ц.—*Рубинскій* Пав. Алекс., свящ., *Сосунъ* Теоф. Діам., діак., *Бабинъ* Дим., п. д. псал. Рождество-Богородичная ц.—*Нѣминовъ* Тих. Тим., свящ., *Лукомскій* Андр. Іан., діак., *Яновскій* Петр. Митр., псал. Андреевскаго арестан. непр. отд.

Петро-Павловская ц.—*Жуковъ* Ник. Ил. свящ. *Дюковъ* Дим. псал. Сл. Балаклея: Успенская ц.—*Ковалевскій* Иоан. Андр., свящ. *Новомирскій* Иоан., діак. *Гончаровъ* ц. д., псал. Покровск. ц.—*Трегубовъ* Тим. Зах., свящ. *Македонскій* Петр. Петров., псал. Сл. Борщевой: Вознесенская ц.—*Леонтовичъ* Влад. Пав., свящ. *Львовиковъ* Андр. Вас., діак. *Трегубовъ* Пав. Тим., псал. Сл. Бригадирова: Иоанно-Богословская ц.—*Торанскій* Иоан. Фед., свящ., (помощникъ благочиннаго) *Жуковъ* Григ., діак. *Ананьинъ* Леон., псал. Сл. Вербовка: Преображенская ц.—*Николаевскій* Мих. Вас., свящ. *Македонскій* Пв. Петр., псал. Сл. Волоховъ-Ярь: Троицкая ц.—*Инноковъ* Алекс. Мих., свящ. *Чернявскій* Иоан. Алекс., діак. *Нескородъ* Троф. Иоан., псал. Сл. Волчій-Ярь: Митрофаніевская ц.—*Агнищевъ* Пав. Андр., свящ. *олницій* Стеф. Ник., псал. Сл. Гинѣвка: Рождество-Богородичная ц.—*Молчановскій* Петр., свящ. *Любицкій* Ник., діак. *Гидько* Пав., псал. Сл. Граково: Троицкая ц.—*Доброхотовъ* Георг., свящ. *Огульковъ* Степ., діак. *Гончаровъ* ц. д., псал. Сл. Коробочни: Успенская ц.—*Семеновъ* Вас., свящ. *Огульковъ* Серг., діак. *Печкинъ* Андр., псал. Сл. Лагерей: Рождество-Богородичная ц.—*Щербина* Петр. Вас., свящ., *Безугловъ* Иоан. Фед., діак. *Федоровъ* Фед. Конст., псал. Сл. Лебяжьяго: Архангело-Михайловская ц.—*Подольскій* Алекс. Гавр., свящ. *Иваницкій* Пав. Вас., псал.-діак. Сл. Лимана: Архангело-Михайловская ц.—*Павловскій* Серг., свящ. *Пзмайловъ* Влад. Петр., діак. *Юрченко* Ефвр., псал. Крестовоздвиженская ц.—*Любицкій* Матв. Вас., свящ. *Мошура* Оомъ Моис., псал. Сл. Малиновая: Архангело-Михайловская ц.—*Недохльбовъ* Вас. Петр., свящ. *Толмачевъ* Иоан. Вас., діак. *Модикоранинъ* Вас. Павл., псал. Сл. Масляна: Рождество-Богородичная ц.—*Краснокутскій* Пав. Мих., свящ. *Тонкій* ц. д., псал. Сл. Мосъпаново: Георгіевская ц.—*Тимовеевъ* Петр. Алекс., свящ. *Толмачевъ* Іак. Вас. діак. *Тарануха* Іос., псал. Сл. Ново-Ивановка: Иоанно-Предтеченская ц.—*Ясно* Тим., свящ. *Линицкій* Арт. Вас., псал. Сл. Пришибъ: Троицкая ц.—*Жуковскій* Мих., свящ. *Ермаковъ* Андр., псаломщ. Сл. Скрыпан: Вознесенская ц.—*Пивоваровъ* Плат. Конст., свящ., *Рудневъ* Вит. Вас., діак. *Татариновъ* Стеф. Фед., псал. Сл. Шелудковна: Николаевская ц.—*Жуховъ* Ил. Ник., свящ. *Троицкій* Андр. Пв., діак. *Дьчковъ* Дим. Алекс., псал. Сл. Богодаровой: Нерукотвореннаго Образа Господня ц.—*Рогальскій* Вас. Стеф., свящ. *Стефановскій* Ст. Вас., діак. *Макаровскій* Алекс. Павл., псал.

Волостныя Правленія и Волостные Суды.

Алекѣевской волости: Старшина *Малаховъ* Север. Григ. Волостной писарь *Свѣжинцевъ* Иги. Изот. Предѣдатель суда *Дунай* Іос. Григ.

Андреевской волости: Старшина *Калашниковъ* Влад. Терент. Волостной писарь *Олиферевскій* Ник. Евламп. Предѣдатель суда *Гузенко* Филип. Аким.

Балаклеяской волости: Старшина *Горлакъ* Ник. Евс. Волостной писарь *Соловьевъ* Степ. Алекс. Предѣдатель суда *Лаврикъ* Дав. Димид.

Берецкой волости: Старшина *Пановъ* Савва Елис. Волостной писарь *Кореневъ* Алекс. Филип. Предѣдатель суда *Сапрыкинъ* Илар. Вас.

Борчанской волости: Старшина *Кульбачный* Сам. Матв. Волостной писарь *Петровъ* Пв. Алекс. Предѣдатель суда *Чухно* Козьм. Степ.

Бурлуцкой волости: Старшина *Пахомъ* Осип. Гавр. Волостной писарь *Дьяченко* Ник. Ник. Председатель суда *Бурдинъ* Петр. Ив.

Веденской волости: Старшина *Тарусинъ* Никиф. Плат. Волостной писарь *Лантевъ* Ник. Ил. Председатель суда *Мезенцевъ* Тр. Ив.

Волохо-Ярской волости: Старшина *Бялоконь* Евм. Кондр. Волостной писарь *Киктевъ* Макс. Ив. Председатель суда *Убогинскій* Гавр. Алекс.

Гуляйпольской волости: Старшина *Гуляусъ* Ив. Влад. Волостной писарь *Наумовъ* Ил. Ив. Председатель суда *Коваленко* Никиф. Як.

Замостянской волости: Старшина *Чернявскій* Антон. Алекс. Волостной писарь *Склярговъ* Козым. Тимоф. Председатель суда *Цеденко* Ив. Петр.

Зароженской волости: Старшина *Ивановъ* Тих. Андр. Волостной писарь *Колынько* Ник. Дм. Председатель суда *Храмцовъ* Андрей Ив.

Зміевской волости: Старшина *Дьяковъ* Андр. Ник. Волостной писарь *Трушъ* Як. Венедик. Председатель суда *Дьяковъ* Андр. Ник.

Коробчанской волости: Старшина *Жуга* Вас. Леонт. Волостной писарь *Пастуховъ* Зах. Вас. Председатель суда *Чепиль* Гавр. Як.

Лиманской волости: Старшина *Тищенко* Еф. Григ. Волостной писарь *Калантаевъ* Мих. Митр. Председатель суда *Кринскій* Митр. Моне.

Нижне-Орельской волости: Старшина *Тимченко* Андр. Алекс. Волостной писарь *Сячинъ* Мих. Григ. Председатель суда *Гавришъ* Фед. Ив.

Отрадовской волости: Старшина *Гавриленко* Ив. Алекс. Волостной писарь *Бовтъ* Пав. Ром. Председатель суда *Татарка* Тим. Моне.

Охоченской волости: Старшина *Абиленцевъ* Ив. Ив. Волостной писарь *Бондаренко* Ив. Дм. Председатель суда *Шатохинъ* Мих. Гавр.

Попельнянской волости: Старшина *Щукинъ* Тома Петр. Волостной писарь *Тимченко* Кондр. Ив. Председатель суда *Гребеникъ* Афан. Осип.

Преображенской волости: Старшина *Гура* Петр. Дм. Волостной писарь *Неръзенко* Мих. Лук. Председатель суда *Бордунъ* Сем. Дм.

Соколовской волости: Старшина *Миргородъ* Сем. Ив. Волостной писарь *Гунькинъ* Григ. Сем. Председатель суда *Щенко* Фед. Фед.

Тарановской волости: Староста *Деревянко* Фед. Тим. Волостной писарь *Деркачъ* Дан. Ник. Председатель суда *Лазуренко* Тим. Петр.

Чугуевской волости: Старшина *Красильниковъ* Вас. Андр. Волостной писарь *Костяной* Троф. Никит. Председатель суда *Бочаровъ* Алѣкс. Фед.

Шебалинской волости: Старшина *Полукаровъ* Андр. Петр. Волостной писарь *Абрагамъ* Герон. Герон. Председатель суда *Лезибоковъ* Серг. Георгіевичъ.

Шелудновской волости: Старшина *Троцій* Алекс. Селив. Волостной писарь *Шпилевъ* Леон. Сем. Председатель суда *Кукоба* Филип. Сем.

Изюмскій уѣздъ.

Канцелярія Уѣзднаго Предводителя Дворянства.

Предводитель Дворянства *Максимовичъ Бор. Пв. кол. асс.* Секретарь *Власовъ Сем. Яков., губ. секр.*

Дворянская Опека.

Председатель—Предводитель Дворянства. Члены опеки: *Акишевъ Алекс. Вас., кол. рег., Зайцевъ Ник. Льв., двор.,* Протоколистъ опеки *Власовъ Сем. Яков., губ. секр.*

Уѣздный Съездъ.

Председатель—Предводитель Дворянства. Уѣздный Членъ Окружнаго Суда *Башинскій Ал. Вит., ст. сов. Изюмскій город. судья Петровскій Влад. Степ., веѣ въ г. Изюмъ. Слав. гор. судья Браиловскій Алекс. Ан., гор. Славянскъ. Земскіе Начальники: 1-го уч. Зинчевскій Сем. Олимп., гор. Изюмъ, 2 уч. Курчиновъ Ник. Митр., почт. отд. Савицы, д. Вѣтрова, 3 уч. Картавий Ник. Ник., Свят. горы, 4 уч. Крижсевичъ Дм. Пв., сл. Барвенково. 5 уч. Левшинъ Пл. Влад., гор. Славянскъ. 6 уч. Васяткинъ Конст. Конст., г. Изюмъ. 7 уч. Романовскій Алекс. Игн., с. Бантышево. 8 уч. Чернай Алекс. Ник., сл. Савицы. 9 уч. Значко-Яворскій Леон. Афан., г. Славянскъ. П. д. Секретаря Съезда *Пересоловъ Пав. Пав., г. Изюмъ.* Почетные мировые судьи: *Максимовичъ Бор. Пв., Антоновъ Ник. Пв., Жевержеевъ Алекс. Троф., Бантышъ Вас. Алекс.**

Уѣздная Землеустроительная Коммиссія.

Председатель—Предвод. Двор. *Максимовичъ Бор. Пв. кол. асс.* Непремѣнный членъ *Самойловичъ Алекс. Фед. кол. секр.* Секретарь *Зубенко Петр. Игн.* Члены коммисіи: по выбору отъ земства *Жевержеевъ Алекс. Троф., Фонъ-Цыглеръ Алекс. Яков., корн., Башинскій Алекс. Вит., ст. сов.* По выбору отъ крестьянъ *Захаровъ Пв. Ник., Марченко Ром. Феокт., Слабуновъ Петр. Лук.* Предсѣд. Земск. Управы. Уѣздный Членъ Окружн. Суда. Податной инспекторъ, веѣ Земскіе Начальники и представитель отъ Лѣсного вѣдомства.

Уѣздный Училищный Совѣтъ.

Председатель—Предводитель Дворянства. Инспекторъ народныхъ училищъ *Мартиновъ Серг. Алекс., ст. сов.* Члены: отъ дух. вѣд., *Кохановъ Стеф. Арист., прот.,* отъ М. В. Д. Уѣздный исправникъ и 9 участ-

ковыхъ Земскихъ Начальниковъ, отъ Уѣзднаго Земства *Акишевъ* Всев. Вас., ст. сов. и *Жевержеевъ* Алекс. Троф., пот. поч. гражд., отъ М. Н. П. *Воронковъ* Никан. Як., надв. сов. Отъ г. Изюма *Норцовъ* Григ. Сем., ст. сов. Отъ г. Славянска *Макухинъ* Ив. Феоф. двор.

Уѣздное по Воинской Повинности Присутствіе.

Предсѣдатель—Уѣздный Предводитель Дворянства. Члены: Уѣздный воинскій Начальникъ. Уѣздный Исправникъ, Членъ Уѣздной Земской Управы. Дѣлопроизводитель *Герасимовъ* Анат. Андр., губ. секр.

Уѣздное Отдѣленіе Попечительнаго о Тюрмахъ Комитета.

Старшій Директоръ—Предводитель Дворянства. Директора: Предсѣдатель Земской Управы, Уѣздный исправникъ, Уѣздный врачъ, Уѣздный Членъ Суда, Благочинный I округа, Городской Судья, Городской Голова. Дѣлопроизводитель *Никитинъ* Ник. Конст., губ. секр.

Уѣздный Комитетъ Попечительства о Народной Трезвости.

Предсѣдатель—Предводитель Дворянства. Предсѣдательствующій *Башиинскій* Алекс. Витал., ст. сов., Казначей *Жевержеевъ* Алекс. Троф., пот. поч. гр. Члены: отъ дух. вѣд. *Рубинскій* Алекс. Дм., свящ., отъ М. В. Д. Уѣздный Исправникъ. Уѣздный врачъ и все Земскіе Начальники, отъ М. Н. П. Директоръ реальн. училища и инспекторъ народн. Изюмскаго уѣзда, отъ М. Ф. Податной инспекторъ и помощи, акцизн. надзир., отъ воен. вѣд. Воинскій Начальникъ и помощи. Начальн. жандармск. управленія, отъ М. Ю. Уѣздный Членъ. Городской Судья и Почет. миров. Судья, отъ уѣзднаго Земства Предсѣдатель Земск. Управы и избран. земск. Собраніемъ: *Мандрикинъ* Алекс. Вас., двор. и *Ярцевъ* Ник. Конст., двор. Необязательные члены: *Макухинъ* Лука Феоф., кол. ас. и *Плещеевъ* Петр. Ив., двор. отъ г. Изюма Городской Голова. Дѣлопроизводитель *Власовъ* Сем. Як., губ. секр.

Уѣздное Попечительство Дѣтскихъ Приютовъ.

Предсѣдатель Предводитель Дворянства. Члены попечительства: отъ духовнаго вѣдомства *Рубинскій* Алекс. Дм., свящ. отъ М. В. Д. Уѣздный Исправникъ, Уѣздный врачъ и все Земскіе Начальники, отъ М. Н. П. Инспекторъ народн. училищъ Изюмскаго уѣзда, отъ Уѣзднаго земства—Предсѣдатель земской управы, отъ г. Изюма Городской Голова. Казначей *Жевержеевъ* Алекс. Троф., п. п. г., Пожизненный поч. Членъ *Анисимовъ* о. Алекс., свящ. Почетные Члены: *Акишевъ* Всев. Вас., ст. сов., *Севастья-*

новичъ Серг. Ив., губ. секр., *Нутисъ* Григ. Бор., мѣщ., *Раушъ-фонъ Траубенбергъ* Мар. Эдмун., барон., *Мандрикинъ* Алексе. Вас., двор., *Мандрикина* Елена Мих., *Холодовъ* Гавр. Фок., куп., *Сафановъ* Григ. Аполл. кол. секр., *Новицкая* Ольга Ник., II. об. Дѣлопроизводителя *Власовъ* Сем. Як., губ. секр.

Дѣтскій Пріютъ.

Попечительница *Мандрикина* Елена Мих. Директоръ *Зинчевскій* Сем. Олимп., губ. секр. Законоучитель *Свиридовъ* Серг. Ив., священ., Смотрительница пріюта *Твердохлябова* Валент. Ив. Почетные старшины: *Лукашенко* Леон. Вас., частн. пов., *Вильгельмининъ* Ив. Мих., мѣщ. *Аношкинъ* Влас. Серг., мѣщ.

Уѣздное Отдѣленіе Харьковскаго Епархіальн. Училищнаго Совѣта.

Предѣдатель *Навродскій* Алек. Ник., священ. Постоянные Члены: *Доброславскій* Ник. Вас., священ., *Сильванскій* Мих. Алек., священ., *Циновъ* Алексе. Як., священ., *Лонгиновъ* Алексе. Петр., священ., *Тимошеевъ* Фед. Павл., священ., *Навродскій* Дим. Мих., священ., *Навродскій* Григ. Θεод., священ. онъ-же казначей и дѣлопроизвод. *Даниловъ* Пав. Петр., священ. Члены по должности: *Воскобойниковъ* Мих. Мих., священ. благ. 1-го окр. *Бородаевъ* Θεод. Дм., священ. благ. 2-го окр., *Сѣкирскій* Мих. Петр., священ. благ. 3-го окр., *Циномаревъ* Мих. Андр., священ. благ. 4-го окр., *Жуковъ* Стеф. Елиз., священ. уѣздн. наблюд. церк. шк., *Мартиновъ* Серг. Алексе. Инспекторъ народн. учил. Земскіе Начальники.

Уѣздное Полицейское Управленіе.

Уѣздный Исправникъ *Морозъ* Пав. Іос., кол. асс. Помощникъ его *Циновъ* Вячесл. Андр., губ. секр. II. об. Секретаря *Нагибинъ* Мих. Григ., н. ч. И. д. Столоначальника уѣзд. дѣлъ *Ракъ* Ив. Степ., н. ч. Столоначальникъ гражд. дѣлъ *Яценко* Ант. Ануфр., н. ч. И. д. Регистратора *Липовской* Ник. Θεод., н. ч. Приставъ г. Изюма *Холмутовъ* Алексе. Алексе., колл. асс. II. об. Помощи. Пристава г. Изюма *Шкуратовъ* Фед. Ник., колл. рег., *Титаренко* Пав. Афан., н. ч. Приставъ г. Славянска *Даниловъ* Ник. Петр., колл. асс. Полицейскій надзир. г. Славянска *Головининъ* Андр. Матв., колл. секр. Пристава: 1-го ст. *Ершовъ* Вас. Вас., колл. асс. с. Савинцы. 2-го ст. *Золотаревъ* Як. Фед., прап. зап., с. Барвенково., 3-го ст. *Ивановъ* Лук. Дм., н. ч. ст. Славянскъ., 4-го ст. *Недѣлькинъ* Вас. Андр., губ. секр. Святыя горы, 5-го ст. *Филимоновъ* Григ. Кирил., губ. секр., г. Изюмъ. II. об. Полицейскаго надзирателя завода Краматорскаго металлургическаго общества *Осауленко* Емел. Петр., н. ч. II. об. Полицейскаго надзирателя сл. Барвенково *Зайцевъ* Авер. Ив., н. ч.

Уѣздный Распорядительный Комитетъ.

Предѣдатель Комитета Уѣздный Исправникъ. Члены Комитета: Военскій Начальникъ, Предѣдатель Уѣздной Земской Управы и Изюмскій Городской Голова. II. об. Секретаря *Нагибинъ* Мих. Григ., н. ч.

Уѣздная Земская Управа.

Предсѣдатель Управы Орловъ Серг. Ст., губ. секр. Члены Управы: Финъ-Циглеръ Ал. Як., пор., Зальскій Леон. Ник., Сулицовъ Ник. Сем. Кассиръ Алешиковъ Серг. Як. Секрет. Мандрикинъ Ал. Вас., дв. Помощи. секретаря Авилловъ Ник. Петр., двор. Бухгалтеръ Ильинскій Іос. Никиф., колл. рег. Помощники бухг.: Шаниковъ Георг. Конст., губ. секр. Терещенко Ан. Сем. Поповъ Вл. Ар. Завѣд. земельн. облож. Тарановъ Фед. Сем. Его помощи.: Радомскій Вас. Вас., Кононенко Гр. Вас., Крутьевъ Андр. Ал. Счетов. по сельско-хозяйств. отд. Полторацкій Ив. Алекс. Его помощи.: Рославлевъ Ник. Ник. двор., Коваленко Ан. Степ., Шаниковъ Вас. Егор. Завѣд. вишнкозльн. образ. Крямчевъ Мих. Андр. Его писмоводитель Чайко Ив. Григ. Инстр. по кассѣ мелкаго кредита Гасенко Дм. Игн. Регистр. Лазаревскій Митр. Сем. Дѣлопроизвод. технич. отд. Герасимовъ Ал. Фед., двор. Ремингт. Волтвева Ант. Ник. Дѣлопроизвод. санитарн. бюро Алешикова Мар. Серг. Завѣд. почт. отд. Севостьяновъ Пв. Фед. Земек. агр. Америковъ Вл. Павл. Помощи. инстр. по садов. Чечельницкій Пор. Гавр. Земек. агр. Чугаевъ Ром. Андр. Земек. техн. Кржеминскій Пг. Иц. Земскіе врачи: Изюмской больницы Смирновъ Ник. Вл., надв. сов. Ордипаторъ Предтеченскій Вас. Вас. Вр. 1 уч. Потаповъ Гр. Ив. Славянской больницы Архангельскій Ал. Петр., 2-го уч. Овчинниковъ Ал. Дм., 3-го уч. Говоровъ Ник. Вас., надв. сов., 4-го уч. Соколовъ Вл. Ар., 5-го уч. Даревскій Ст. Франц. 6-го уч. Ивановъ Ал. Мих., 7-го уч. Волысонъ Рина Як., 8-го уч. Сорокина Вар. Сампе., 10-го уч. Балинскій Владисл. Ив. Санитарный вр. Субботинъ Петр. Ал. Запасный вр. Бойкова Вѣра Фед. Ветеринари. врачи; 1-го уч. Бусыгинъ Гр. Сем., 2-го уч. Ванинъ Ив. Пв., 3-го уч. Степура-Сердюковъ Ник. Ив., 4-го уч. Троицкій Мих. Пв., 5-го уч. Склярвъ Викт. Иван., 6-го уч. Цономаревъ Алекс. Пв., 7-го уч. Поповъ Пв. Вас. Смотр. арест. дома Алферовъ Ан. Пв.

Гласные Земскаго Собранія.

Акишевъ Всев. Вас., ст. сов., Антоновъ Ник. Ив., д. ст. сов., Бантышъ Вас. Алекс., кол. сов., Башинскій Алекс. Вит., ст. сов., Березной Игн. Ив., кр., Валковскій Григ. Калин., кр., Вейжъ Мих. Мих., дв., Волобуевъ Митр. Вас., кр., Горпинченко Пав. Аполл., кол. секр., Грайворонскій Петр. Степ., кр., Дженъевъ Алекс. Конст., дв., Жевержеевъ Алекс. Троф., пот. поч. гражд., Зальскій Леон. Ник., агроп., Зальскій Ник. Ник. 2-й, дв., Захаровъ Ив. Ник., кр., Зинчевскій Сем. Олимп., кол. сов., Ивановъ Алекс. Дм., двор., Карпенкинъ Всев. Алекс., полк., Ковалевъ Адр. Як., кр., Коваленко Фед. Дем., кр., Козьминъ Авкс. Ив., буи., Колтунскій Мих. Вас., двор., Кривобабка Георг. Ант., кр., Малкъ Вав. Ант., кр., Матиссенъ Алекс. Георг., двор., Минченко Андр. Пв., ст. сов., Мовчановскій Феликс. Франц., надв. сов., Орловъ Серг. Степ., губ. секр., Осадчій Фед. Ден., кр., Плещеевъ Петр. Пв., двор., Рейнике Арсен. Арсен., двор., Санжаревскій Ром. Афан., кр., Сулицовъ Ник. Сем., двор., Ткачевъ Фед. Фед., кр., Устьинскій Ник. Леон., двор., Устьинскій Петр. Леон., двор., Энгель Флор. Георг., Фонъ-Циглеръ Алекс. Як., двор., Языковъ Бор. Ник., ниж.-техн. Изюмскій Городской Голова. Депутатъ отъ Духовнаго Вѣдомства. Уполномоченный отъ Минист. Землед. и Государств. Имуществъ.

Общество Взаимнаго Кредита Изюмскаго Земства.

Председатель правленія *Приходьковъ* Алекс. Шик., кол. сов. Члены Правленія: *Пономаренко* Петр. Ив., мѣщ., *Криворучка* Пав. Алекс., куп. Бухгалтеръ *Лазаревскій* Георг. Сем., тит. сов.

Городская Управа

Городской Голова *Жевержеевъ* Алекс. Троф., пот. поч. гражд. Члены управы: *Милый* Фед. Григ., мѣщ. *Коробка* Григ. Меркур., губ. секр. *Пльинскій* Ив. Шик., пот. поч. гражд. Секретарь *Аношкинъ* Влас. Серг., мѣщ.

Сиротскій Судъ.

Председатель суда Городец. Голова. Члены суда: *Болтуновъ* Андр. Ив., куп., *Королевъ* Ив. Мих., мѣщ. Секретарь *Аношкинъ* Влас. Серг., мѣщ.

Управление уѣзднаго Военскаго Начальника.

Военскій Начальникъ *Романовскій* Серг. Петр., полк. Дѣлопроизводитель *Скрябидлевскій* Конст. Густ., кап.

Казначейство.

Казначей *Буржесинскій* Ник. Сигизм., тит. сов. Ст.-бухгалтеръ *Денисенко* Андр. Павл., н. ч. Кассиръ *Пльинскій* Конст. Иосиф., тит. сов. Бухгалтеръ I разр. *Куйбитъ* Влад. Бор., губ. секр. Бухгалтеръ II разр. *Базилевичъ* Валер. Шик., кол. секр. Счетный чиновникъ *Чувило* Ив. Вас., н. ч.

Акцизное Управление 4-го округа.

Надзиратель *Масалитиновъ* Петр. Ив., кол. сов. Помощники надзирателя: Старшіе: *Калининъ* Виссар. Матв., кол. ас. *Базаровъ* Пав. Петр., кол. ас. *Засоринъ* Алекс. Ив., надв. сов. *Гшипанскій* Евг., Алекс., губ. сек. *Верейскій* Тих. Петр., надв. сов. Младшій *Бойко* Пав. Як., кол. ас. Дѣлопроизводитель *Голыченко* Петр. Сем., н. ч. Контролеры: Старшіе штатные—*Янковскій* Арт. Алекс., кол. секр. *Брызгалинъ* Пав. Андр., н. ч. *Криштифовичъ* Влад. Алекс., кол. секр. Младшіе штатные—*Моисеенко* Ил. Ив., губ. секр. *Хударковскій* Пав. Шик., н. ч. *Педь* Пв. Пав., н. ч. Младшіе нештатные: *Мандрикинъ* Мих. Ив., н. ч. *Форовъ* Григ. Ив., н. ч. Надсмотрщики: *Омельченко* Ник. Зах., н. ч. *Прилипко* Гавр. Онис., н. ч.

Изюмская Мѣщанская Управа.

Распорядительный староста *Бълоусовъ* Андр. Ив., мѣщ. Письмоводитель *Дроненко* Фед. Фед., мѣщ.

Реальное училище.

Директоръ *Шевченко* Никиф. Евтр., дѣйств. ст. сов. И. об. Инспектора, преподаватель *Черновъ* Ник. Ил. ст. сов. Законоучитель *Лозинскій* Ник. Ив., свящ. Преподаватели: *Степанекъ* Свят. Карл., ст. сов. *Гамолко* Анна Алекс. *Суродѣйкинъ* Вас. Вас., кол. ас. *Рудима* Григ. Гавр., н. ч. *Чеботаревъ* Евг. Мих., ст. сов. *Семенухинъ* Серг. Ив., н. ч. *Высоцкій* Андр. Вас. ст. сов. *Макухинъ* Лук. Θεοφιλ., кол. ас. Помощн. кл. наставниковъ *Любицкій* Ип. Льв., тит. сов. *Посельскій* Андр. Моис., тит. сов. Врачъ *Разумовскій* Агаф. Игн., кол. сов. Учит. гимнастики *Касалицкій* Карл. Ант., н. ч. Учит. музыки *Любимовъ* Степ. Ив., н. ч. Письмоводитель *Воскресенскій* Пав. Ефим., н. ч.

Общество пособія бѣднымъ учащимся реального училища.

Предсѣдатель—Директоръ реального училища. Казначей—Городекой Голова. Секретарь *Макухинъ* Лука Θεομιλ., кол. ас.

Женская Гимназія.

Предсѣдатель педагогическаго совѣта *Протопоповъ* Ник. Серг., ст. сов. Начальница гимназіи *Рославлева* Верон. Вас., дом. наст. Законоучители: *Лозинскій* Ник. Ив., свящ. *Григоровичъ* Влад. Мих., свящ. Преподаватели: *Суродѣйкинъ* Вас. Вас., кол. ас. *Семенухинъ* Серг. Ив. сост. въ 8 кл. *Посельскій* Андр. Моис. *Касалицкій* Карл. Ант., н. ч. Преподавательницы: *Секерина* Елен. Ив., домаш. наст. *Погребнякъ* Мар. Павл., домашняя наст. *Настѣкина* Юлія Вас., дом. учит. *Горова* Мар. Вас., дом. наст. *Барыбина* Анна Конст., дом. наст. *Турьянская* Людм. Свят., дом. учит. *Любарская* Елиз. Игн. *Любарская* Екат. Игн. *Фонъ-Кунъ* Элеон. Телесф., дом. наст. *Любицкая* Анна Ив., дом. уч. *Ермолаева* Юлія Юс., учит. муз. Классныя надзирательницы: *Жигайлова* Над. Мих., дом. наст. *Заводовская* Вѣра Ив., дом. наст. *Оглоблина* Анаст. Ив., дом. наст. *Алешкова* Анаст. Серг., дом. наст. *Малиновская* Ольга Павл., дом. наст. *Живолупова* Екат. Серг., дом. наст. *Скорикова* Зинаида Степ., дом. учит. Врачъ гимназіи *Разумовскій* Агафон. Игн., кол. сов.

Общество вспомошествованія нуждающимся учащимся Изюмской женской гимназіи.

Предсѣдатель правленія общества *Хаджопуло* Мар. Анемнод., поч. попеч. Товар. предсѣдателя правленія *Рославлева* Верон. Вас., нач. гимн. Казначей правленія *Жевержеевъ* Фед. Троф., пот. поч. гражд. Секретарь правленія *Турьянская* Людм. Святон., дом. учит. Члены правленія: *Сукачевъ* Пав. Ник., пот. поч. гражд. *Григоровичъ* Влад. Мих., свящ. *Новицкая* Ольга Ник.

Городское 4-хъ классное училище.

Почетный смотритель *Жевержеевъ* Алекс. Троф., пот. поч. гражд. Учитель-инспекторъ *Мироновъ* Влад. Ив., надв. сов. Законоучитель *Рубинскій* Алекс. Дим., свящ. Учители: *Жигайловъ* Ив. Ив., надв. сов. *Пантелеевъ* Коз. Фед., надв. сов. *Зубко* Дим. Павл., сост. въ X классѣ *Любимовъ* Сем. Ив., поч. гражд. *Касалицкій* Карл. Антон.

Общество Взаимнаго вспоможенія.

Председатель правленія—*Аношкинъ* Влас. Серг., мѣщан. Кассиръ *Тихоновъ* Алекс. Пв., мѣщ. Члены правленія: *Чернобаевъ* Мих. Павл., мѣщ. *Нутисъ* Григ. Бор., мѣщ. *Салогубъ* Григ. Степ., крест. *Тарановъ* Фед. Сем., личн. поч. гражд. *Герасимовъ* Алекс. Фед., двор.

Славянское Городское Управленіе.

Городской Голова—*Ламзинъ* Пав. Мих., пот. поч. гражд. Члены Управы: *Сидоренко* Григ. Кирил., мѣщ. *Михайловскій* Г. П. Секретарь *Поповъ* Андр. Алекс., потом. поч. гр. Бухгалтеръ *Новаковъ* Пв. Арист., мѣщ. Столоначальникъ думскаго стола *Гребенниковъ* Сем. Матв., мѣщ. Дѣлопроизводитель воинской повинности *Шевченко* Цорф. Ант. крест. Городской общ. врачъ *Скорупскій* Ник. Алекс. Город. общ. акуш. *Статкевичъ* Мелая. Григ. Гор. общ. ветер. врачъ *Николаевъ* Влад. Серг., кол. асс. Горд. общ. юрисконсультъ (вакансія).

Славянскій Сиротскій Судъ.

Председатель—Городской Голова. Члены суда: *Карякинъ* Ад. Петр., куп., *Ковалевъ* Анат. Констант., мѣщ. Секретарь *Гребенниковъ* Семен. Мат. мѣщан.

Управленіе Славянскихъ Минеральныхъ Водъ.

Председатель управленія—Городской Голова *Ламзинъ* Пав. Мих., пот. поч. гражд. Врачъ—директоръ водъ *Коршунъ* Степ. Вас., профес. Импер. Харьк. Универс. Членъ-распорядитель управленія *Харитоновъ* Кост. Пв. Членъ казначей *Михайловскій* Мих. Полк. Секретарь *Байтель* Серг. Степ., н. ч.

Славянсксе Казначейство.

Казначей—*Сумцовъ* Клавд. Митр., губ. секр. Старшій бухгалтеръ *Кремена* Стеф. Троф., кол. рег. Кассиръ 1 разряда *Каневскій* Евг. Ив., тит. сов. Бухгалтеръ 1 разряда *Гуринъ* Ив. Ев., кол. асс. Бухгалтера 2 раз.: *Золотоверхій* Ив. Кирил., и. ч., *Ивахио* Петръ Андр., и. ч., *Кузубъ* Гр. Лук., колл. рег.

Славянскій Городской Общественный Банкъ.

Директоръ—*Полоцкій* Ник. Алекс., мѣщ. Товарищи Директора: *Котляревскій* Вас. Дан., пот. поч. гражд., *Жеверзисевъ* Ив. Троф., пот. поч. гражд. Бухгалтеръ *Молчановъ* Андр. Анис., крест. Помощники бухгалтера: *Мартыненокъ* Ник. Яков., мѣщ., *Хоружій* Ром. Ант., мѣщ., *Савельевъ* Клавд. Илл., мѣщ. *Кудиновъ* Ник. Як., мѣщ.

Славянское Отдѣленіе Харьк. Благотворит. Общества.

Предсѣдатель отдѣленія—*Титовъ* Мих. Пан., кол. сов. Секретарь *Савельевъ* Ил. Илл., пот. поч. гражд. Члены совѣта: *Жеверзисевъ* Ив. Тр., пот. поч. гражд., *Язевъ* Еф. Еф., нотаріусъ.

Славянское Реальное Училище.

Директоръ училища—*Мельниковъ-Разведенковъ* Степ. Ом., ст. сов. Пеп. об. инспектора *Поповъ* Митр. Викт., ст. сов. Законоучитель *Щепинскій* о. Алекс. Преподаватели: *Доброхотовъ* Инок. Алекс., *Двигубская* Софія Хрисан., *Горожанкина* Над. Григ., *Кемарскій* Серг. Мих., *Постоевъ* Вас. Яковл., *Четвериковъ* Ник. Алекс., *Сперантовъ* Серг. Алекс., *Крюковъ* Пав. Карп., ст. сов. Учитель гимнастики *Бенеиъ* Карлъ Адол. Учитель пѣнія *Акимовъ* Макс. Федор., помощники класн. наставниковъ: *Борисовъ* Як. Фед., *Надеждинъ* Владим. Никол. Пеп. об. письмоводителя *Борисовъ* Яковъ Федор. Врачъ *Скорупскій* Ник. Алекс.

Славянская женская гимназія.

Предсѣдатель Педагогич. Совѣта *Поповъ* Митр. Викт., с. с. Начальница гимназіи *Турканъ-Суриновичъ* Юл. Ив. Законоучитель *Доброславскій* Ник. свящ. Преподающіе: *Курдюмовъ* Андр. Ив., *Чистякова* Варвар. Вас., *Серебренникова* Елиз. Алекс., *Данилова* Соф. Петр., *Гевлицъ* Над. Павл., *Гекель* Соф. Авг., *Марченко* Григ. Ил., г. с.,

Жукова Люб. Елис., *Закройщикова* Нат. Прок., *Мельниковъ-Разведенковъ* Степ. Ѳом., с. с., *Гринбергъ* Григ. Моис., к. с., *Чернышова* Анаст. Ив., *Квитко* Клавд. Ник., *Безтечникова* Мар. Афан., *Кронъ* Елисаб. Данил., *Тихонова* Лар. Алекс., *Ступницкій* Мих. Петр., личн. гражд., *Порохова* Юлія Алекс. Классныя надзирательницы: *Жукова* Люб. Елис., *Марковичъ* Екат. Мих., *Попова* Вал. Андр., *Порохова* Юлія Алекс. Врачъ *Титовъ* Мих. Гавр., к. с.

Славянская женская гимназія О. П. Янковской.

Предсѣдатель педагогическаго совѣта *Мельниковъ-Разведенковъ* Степ. Ѳом., ст. сов. Начальница гимназій *Янковская* Ольга Петр., домашн. уч. Законоучитель *Даниловъ* о. Пав. Преподаватели: *Четвериковъ* Ник. Алекс., н. ч., *Смирнскій* Тим. Ив., н. ч., *Озерова* Алекс. Мих., выш. жен. курсы, *Крамарева* Ранса Гавр., домашн. наст., *Морозова* Анаст. Вас., домашн. наст., *Закройщикова* Нат. Прок., учит. рук., *Сторжъ* Вильг. Рих., домашн. учит., *Мартенъ* Елиз. Август., учит. нач. учил., *Горожанкина* Над. Григ., дом. наст., *Крюковъ* Пав. Карл., ст. сов., *Акимовъ* Макс. Ѳеод., н. ч., *Бенешъ* Карл. Адольф., н. ч. Классн. надз. *Мартенъ* Елиз. Авг., учит. нач. уч., *Сторжъ* Вильг. Рих., домашн. учит. Врачъ училища *Гадушевичъ* Уріи Гириш., н. ч.

Славянское городское 4-хъ кл. училище.

Почетный смотритель—Вакансія. Учитель—инспекторъ *Воронковъ* Никан. Як., н. с. Законоучитель *Пономаревъ* Мих. Андр., свящ. Учители: *Тубольцевъ* Георг. Сем., н. с., *Кудрявцевъ* Пв. Дм., н. с., *Марченко* Григ. Ил., г. с., *Волошинъ* Дан. Ст., г. с., *Полякова* Екат. Алекс., дом. учит. Врачъ *Архангельскій* Алекс. Петр., к. с.

Мѣщанское Управленіе.

Мѣщанскій староста *Пивоваровъ* Мих. Ив., мѣщ. Податной староста *Сидоренко* Серг. Іос., мѣщ. Письмоводитель *Рыбалка* Тим. Серг., мѣщ.

Мѣщанская общественная богадѣльня.

Предсѣдатель Совѣта Мѣщанскій староста. Члены Совѣта: *Лукомскій* Пв. Ив., мѣщ., *Перекрестовъ* Фед. Вас., мѣщ., *Мордашевъ* Іос. Ант., мѣщ.

Общество пособія недостаточнымъ больнымъ лѣчащимся на Славянскихъ минеральныхъ водахъ.

Почетный Предѣдатель О-ва—Г. Харьковекій Губернаторъ. Предѣдательница О-ва *Зальсская* Аглая Пв. Товарищъ предѣдателя *Коссовскій* Ванд. Ник., докторъ. Казначей О-ва *Зальскій* Ник. Ник. 1-й, двор. Члены совѣта—*Орлова* Алексе. Митр., *Успенская* Анна Ник., *Коссовская* Алина Людв., *Изева* Марта Лазар., *Котляровъ* Алексе. Осип., *Горьлышевъ* Андр. Степ., *Харитоновъ* Конст. Пв. Кандидатъ казначея *Зальскій* Ник. Ник. 2-й. Члены ревизионной коммисіи: *Карякинъ* Вас. Петр., *Павловъ* Вас. Мих., *Гадушевичъ* Юрій Григ. Секретарь О-ва *Архангельскій* Алексе. Петр., докторъ.

Почтовыя Учрежденія.

Измюская п.-т. контора. Начальникъ конторы—*Дисскій* Георг. Ал., кол. ас. Помощникъ его *Ильинъ* Пав. Дав., н. ч. П.-т. чиновники: V разр. *Цыбульниковъ* Пет. Ив., губ. секр. VI разр. *Ильина* Ирина Павл., *Ковалевскій* Петръ Ив., губ. секр. Надсмотрщики низшаго оклада: *Семеновъ* Пв. Вас., н. ч., *Хорошевъ* Вас. Ник., н. ч.

Барвенковская п.-т. контора. Начальникъ конторы—*Варченко* Пав. Вас., губ. секр., помощникъ его *Румянцевъ* Густинъ Тар., тит. сов., п.-т. чиновники: VI разр. *Мудракъ* Тим. Ив., н. ч., *Шиленко* Мих. Терент., колл. регистр.

Бахметьевское п. о. Начальникъ отдѣленія—*Дусь* Сем. Петр. н. ч.

Грамоторская п.-т. контора. Начальникъ конторы—*Кандійскій* Фед. Ив., надв. сов., помощникъ его *Лисенко* Пав. Петр., губ. секр., поч.-тел. чиновники: VI разр. *Кулигинъ* Митр. Еф., н. ч., *Линникъ* Филл. Тим., н. ч., надсмотрщикъ п. о. *Хайбетовъ* Алексе. Ник., н. ч.

Поновское п. о. Начальникъ отдѣленія—*Нефедовъ* Пав. Гр., кол. секр.

Савинское п. о. Начальникъ отдѣленія—*Булгаковъ* Паител. Михайл., колл. регистр.

Славянская почт.-тел. контора. Начальникъ конторы—*Филоновъ* Ник. Павл., надв. сов., помощникъ его *Вознесенскій* Григ. Алексе., колл. сов., п.-т. чиновники: 1 разряда *Модейскій* Георг. Игн., надв. сов., 2 разряда *Аннилоговъ* Андр. Степ., губ. секр., *Доброхотовъ* Як. Ив., надв. сов., *Сенько* Дм. Алексе., надв. сов., 3 разряда: *Буренко* Алексе. Андр., губ. секр., *Лантневъ* Паител. Гудов., кол. ас., *Зеленскій-Любичъ* Васил. Порф., кол. ас., *Макаревичъ* Алексе. Иосиф., колл. ас., *Фабержъ* Алексе. Юл., кол. секр., 4 разряда: *Горбасевъ* Ив. Ив., губ. секр., *Буренко* Марія Дав., *Лукьяновъ* Плат. Ник., губ. секр., *Коробка* Дм. Мерк., губ. секр., *Макаровъ* Григ. Пв., н. ч., *Орѣховъ* Вас. Тим., губ. секр., *Григорьевъ* Алексе. Вас., губ. секр., *Сльпаневъ* Фед. Ив., н. ч., *Ковтунъ* Кирил. Савел., н. ч., *Съробаба* Петр. Прок., н. ч., 5 разряда: *Симоновъ* Мих. Алексе., губ. секр., *Зайцевъ* Троф. Яков., н. ч., *Перхоровичъ* Емел. Ник., н. ч., *Ткаченко* Ив. Ром., колл. рег., *Пархоменко* Дм. Вас., н. ч., *Гамовъ* Ив. Георг., колл. рег.,

Вознесенскій Конст. Григ., колл. рег., *Иценко* Ник. Мих., кол. регистр., *Нечипоренко* Сем. Петр., губ. секр., *Пироговъ* Григ. Федор., колл. регистр., *Варваровъ* Влад. Серг., губ. секр., *Шархоменко* Эмилия Карл., *Куликова* Марія Дмит. 6 разряда: *Игнатенковъ* Пляя Алекс., н. ч., *Леоновъ* Ант. На., н. ч., *Гетмановъ* Бор. Ив., н. ч., *Безбатченко* Алекс. Ив., н. ч., *Бестѣдинъ* Маркъ Павлов., н. ч., *Головки* Макс. Иван., н. ч., *Лятинъ* Тих. Матв., н. ч., *Ивановъ* Влад. Алекс., н. ч., *Безбатченко* Ив. Ив., н. ч., *Левизье* Влад. Иосиф. н. ч., *Стрѣльниковъ* Петръ Ив., н. ч., *Безпалько* Макс. Лавр., н. ч., *Дубенскій* Алекс. Павл. н. ч., *Гесслеръ* Влад. Влад., н. ч., *Коробка* Антон. Павл., *Калачникова* Евлампія Дмитр., *Галабутская* Марія Алекс. Младшій механикъ н. о. *Гнилицкій* Ив. Гр., н. ч. Надсмотрщики: выш. оклада *Выгоновскій* Авкс. Ник., н. ч., низш. оклада *Григоровичъ* Ник. Льв., н. ч., *Чижовъ* Адр. Ник., н. ч.

Славянская телефонная сѣть. П.-т. чиновники IV разряда: *Березкова* Алекс. Павл., *Савельева* Евгенія Плар., *Калитинова* Екат. Петр., Младшій механикъ выш. оклада *Левандинъ* Вас. Ив., тип. сов., надсмотр. выш. оклада *Гавриленко* Ив. Илл., н. ч.

Святогорское п.-т. отдѣленіе. Начальникъ отдѣленія— *Усъ* Вас. Вас., н. ч., п.-т. чиновникъ V раз. *Поступной* Ив. Кондр. н. ч.

Шандриголовское почт. отдѣленіе. Начальникъ отдѣленія— *Чехонадскій* Андрей Мих., н. ч.

Духовенство Изюмскаго уѣзда.

1-й Округъ.

Благочинный—*Воскобойниковъ* Мих. Мих., с. Савицы.

Г. Изюмъ: Соборная ц.—*Поповъ* Алекс. Григ., прот., *Рубинскій* Ал. Дим., свящ., *Костюковъ* Вас. Ѳед., діак., *Скрипникъ* Мих. Петр., діак.-псал., *Чернявскій* Иоан. Ник., діак.-псал. Крестовоздв. ц.—*Григоровичъ* Влад. Мих., свящ., *Поповъ* Алекс. Як., свящ., *Власовскій* Алекс. Алекс., діак., *Алексѣевъ* Вас. Григ., псал., *Подлицкій* Ник. Ѳед., псал. Покровская Кладбищенская ц.—*Свиридовъ* Серг. Ив., свящ., *Туканевъ* Ник. Зах., псал. Екатерин. ц. Изюмскаго реальн. училища—*Лозинскій* Ник. Иоан., свящ. Митрофановск. Изюм. земск. лечебницы ц.:—*Пономаревъ* Петр. Африк., св., *Смага* Тих. Ѳед., псал., С. Богуславское: Благовѣщ. ц.—*Толмачовъ* Георг. Ник., свящ., *Рудневъ* Мих. Андр., діак.-псал. С. Вишнево: Рожд.-Богород. ц.—*Черняевъ* Ант. Григ., свящ., *Сенявинъ* Вас. Христ., діак.-псал. С. Волобуевка Николаевск. ц.—Священникъ (вакансія) *Дубина* Мих. Самп., псал., С. Гусаровка: Троицкая ц.—*Соколовскій* Иоан. Иоан., свящ., *Чернявскій* Алекс. Зах., діак., *Юношевъ* Прок. Стеф. псал. С. Заводы: Петр.-Павловск. ц.—*Созонтьевъ* Вас. Ил., свящ., *Мартыновъ* Иоан. діак.-псал. С. Залиманье: Вѣхсвятск. ц.—*Дикаревъ* Иоан. Фил., свящ., *Цыбулька* Дан. Евт., псал. С. Ивановка: I-Предтеч. ц.—*Исиченковъ* Сим. свящ., *Поповъ* Иоан. Григ., псал. С. Ивановское: I-Предтеч. ц.—*Чиркинъ* Венед. Петр., свящ., *Труфановъ* Ѳеод. псал. С. Изюмець: (Бугаевка) Ахт.-Богородичная ц.—*Макаревскій* Мих. Григ., свящ., *Его-*

ровъ Григ. Лул., свящ., *Терновскій* Алекс. Матв., діак., *Пономаревъ* Бор. Иоан., псал., *Рышетнякъ* Митр. Моис., псал. С Капитольское: Варварин. ц.—*Линицкій* Евг. Ник., свящ., *Гончаревскій* Ник. Андр., псал. С. Комаровка: Успенск. ц.—*Николаевичъ* Андр. Пл., свящ., *Власовъ* Валент. Вас., псал. С. Крючки: Троицкая ц.—*Александровъ* Серг. Серг., свящ., *Новомірскій* Тих. Елис., діак., *Приходинъ* Пав. Иоан., псал. С. Кунье: Покровская ц.—*Базилевичъ* Влад. Иоан., свящ., *Татариновъ* Ник. Фед., діак., *Павловскій* Дан. Петр., псал. С. Левковка: Арх.-Мих. ц.—*Черняевъ* Филим. Григ., свящ., *Замятинъ* Кир. Дим., пс. С. Лозоватое: Пр. Ильин. ц.—*Кобыляцкій* Алекс. Иоан., свящ., *Гавриленко* Андрей псал. С. Малая-Камышеваха: Троицкая ц.—*Лазаревскій* Митр. Вас., свящ., *Булдовскій* Ник. Иоан., діак., *Цыбаловъ* Афан. Ник., псал. С. Ольховый Рогъ: Арх.-Мих. ц.—*Михайловскій* Анаст. Андр., свящ., *Войтовъ* Григ. Влад., псал. С. Пески: Вознесенск. ц.—*Мухинъ* Андр. Андр., свящ., *Яковлевъ* Алекс. Ник., свящ., *Подлуцкій* Иоан. Вас., свящ., *Жуковъ* Вас. Елис., свящ., *Сидоровъ* Андр. Вас., діак., *Голубовъ* Мих. Ник., псал., *Котляревскій* Хрис. Давид., псал., *Евфимовъ* Андр. Афан., псал., *Федоровъ* Ив. псал. С. Рубцовое: Иоан.-Милост. ц.—*Поповъ* Алекс. Як., свящ., *Жуковъ* Иоан. Елис., діак., *Чаговецъ* Троф. Пах., псал. С. Савинцы: Вознес. ц.—*Линицкій* Иоан. Андр., свящ., *Доброницкій* Иоан. Герасим., діак., *Капустинъ* Андр. Герас., псал. Успенская ц.—*Воскобойниковъ* Мих. Михайл., свящ., *Ткачевъ* Иоан. Паум., діак., *Улановъ* Мих. Георг., псал. С. Спѣвановна: Николаевск. ц.—*Протопоповъ* Иоан. Вас., свящ., *Поморцевъ* Вас. Алекс., псал. С. Стратилатовка: Софійск. ц.—*Горбачевскій* Вас. Фед., свящ., *Петрушевъ* Иоан. Андр., псал. С. Цареборисово: Николаев. ц.—*Краснокутскій* Викт. Вас., свящ., *Ръзниченко* Иоан. Иоан., діак., *Бутовскій* Пав. Митр., псал. Рожд.-Богор. ц.—*Краснокутскій* Вас. Діомид., свящ., *Кушнаревъ* Евг. Лук., псал. С. Чепель: Покровская ц.—*Приходинъ* Иоан. Андр., свящ., *Соболевъ* Вас. Іак., псал. С. Чистоводовка: Николаевская ц.—*Леонтьевъ* Митр. Евгр., свящ., *Григоровичъ* Прок. Вас., псал.

2-й Округъ.

Благочинный *Бородаевъ* Фед. Дм., свящ. с. Лиманъ.

С. Бѣленькое: Покровская ц.—*Васильковскій* Лев. Вас., свящ., *Войтовъ* Ант. Петр., п. д. псал. С. Дробышево: Николаевская ц.—*Лонгиновъ* Алекс. Петр., свящ., *Черняевъ* Алекс. Григ., діак., *Морозовъ* Ив. Ив., псал. С. Закотное: Рождество-Богородичная ц.—*Лобковскій* Ив. Петр., свящ., *Гайдаишъ* Триф. Ив., псал. С. Карповка: Рождество-Богородичная ц.—*Макаровскій* Дм. Григ., свящ., *Езарницкій* Пав. Мих., псал. С. Кривая Лука: Троицкая ц.—*Касьяновъ* Ив. Сем., свящ., *Топчій* Пав. Никит., п. д. псал. С. Лиманъ: Петро-Павловская ц.—*Бородаевъ* Фед. Дм., свящ., *Найдовскій* Алекс. Ник., свящ., *Поповъ* Григ. Ив., діак., *Терновскій* Вас. Павл., псал., *Почуевъ* Ив. Спирид., псал. С. Маяки: Покровская ц.—*Василевскій* Ив. Алекс., свящ., *Григоровичъ* Вас. Ник., діак., *Бородаевскій* Евф. Іос., псал. С. Никифоровка: Вознесенская ц.—*Якубовичъ* Гавр. Вас., свящ., *Бѣлоусовъ* Алекс. Ив., псал. С. Николаевна: Николаевская ц.—*Лонгиновъ* Арсен. Петр., свящ., *Поповъ* Георг. Петр., діак., *Поповъ* Конст.

Петр., и. д. псал. С. Новоселовка: Григоровская ц.—*Любимскій* Серг., Степ., свящ., *Ковтунъ* Андр. Илар., діак., *Трунъ* Гуд. Бир., и. д. псал. С. Пискуновка: Иоанно-Богословская ц.—*Терлецкій* Ив. Арсен., свящ., *Сурруновъ* Порф. Яков., и. д. псал. С. Поповка: Георгиевская ц.—*Колановъ* Степ. Арист., прот., *Колесниковъ* Григ. Ив., свящ., *Стефановскій* Игн. Григ., *Өмичевскій* Григ. и. д. псал., *Лукьяновъ* Степ. Тим., и. д. псал. С. Рай-Александровка: Александро-Невская ц.—*Дикаревъ* Алексе. Ив., свящ., *Вербинскій* Ив. Ник., діак., *Щербакъ* Прок. Степ., псал. С. Райгородокъ: Архангело-Михайловская ц.—*Цоповъ* Ант. Петр., свящ., *Краснопольскій* Сим. Андр., діак.-псал. С. Рѣдкодубъ: Покровская ц.—*Линникъ* Ив. Ив., свящ., *Загоровскій* Степ. Мих., псал. С. Селимовка: Покровская ц.—*Юшковъ* Петр. Андр., свящ., *Войтовъ* Влад. Петр., діак., *Кривцовъ* Зах. Ив., и. д. псал. С. Студеновъ: Введенская ц.—*Столяревскій* Θεод. Павл., свящ., *Полтавцевъ* Конст. Вас., діак., *Бабичъ* Дан. Мих., и. д. псал. С. Шандроголово: Иоанно-Богословская ц.—*Сильванскій* Мих. Алекс., свящ., *Григоревичъ* Андр. Льв., свящ., *Власовскій* Игн. Вик., діак., *Могиланскій* Бор. Дм., псал., *Өаворовъ* Ив. Як., и. д. псал. С. Щурово: Рождество-Богородичная ц.—*Шупулинъ* Серг. Павл., свящ., *Черняевскій* Петр. Як., псал. С. Ямполь: Николаевская ц.—*Титовъ* Алексе. Евг., свящ., *Сукачевъ* Дм. Ник., псал., *Цоповъ* Степ. Θεод., и. д. псал. С. Яровая: Казанско-Богородичная ц.—*Панировскій* Григ. Мих., свящ., *Колядинъ* Влад. Сем., псал.

3-й Округъ.

Благочинный—*Сыжирскій* Мих. Петр., свящ., сл. Барвенковой.

Сл. Александровки: Александро-Невской ц.—*Филевскій* Венед. Як., свящ., *Яблоновскій* Филар. Ник., діак., *Романовъ* Петр. Алекс., псал. Сл. Барвенковой: Георгиевской ц.—*Сыжирскій* Мих. Петр., свящ., *Торанскій* Петр. Θεод., свящ., *Бѣлжинъ* Андр. Ник., діак., *Войтиговъ* Тер. Анастас., діак.-псал., *Мясниковъ* Ник. Θεод., псал. Успенской ц.—*Навродскій* Алекс. Ник., свящ., *Яценко* Григ. Арсен., діак., *Номеровскій* Потап. псал. Сл. Богодаровой: Александровской ц.—*Тимоновъ* Афан. Вас., свящ., *Котляревскій* Конст. Конст., свящ., *Рогальскій* Арт. Серг., псал., *Заволокинъ* Діом. псал. Сл. Вальвенкиной: Митрофаніевской ц.—*Любарскій* Стеф. Авкс., свящ., *Трегубовъ* Петр. Тим., псал. Сл. Вережкиной: Николаевской ц.—*Базилевичъ* Плат. Льв., свящ., *Мухинъ* Георг. Сем., псал. Сл. Великой-Камышевахи: Рождество-Богородичной ц.—*Оружинскій* Вас. Иоан., свящ., *Пунъ* Тим. діак., *Шшиковъ* Иоан. Иоан., псал. Иоанно-Богословской ц.—*Власовъ* Петр. Петр., свящ., *Черепелица* Галакт. Иоан., діак., *Коваленко* Иоан. псал. Сл. Гавриловки: Архангело-Гавриловской ц.—*Черняевъ* Петр. Ил., свящ., *Слыцовъ* Алекс. Вас., діак., *Беззабава* Θεод. Иоан., псал. Сл. Грушевахи: Николаевской ц.—*Тимофеевъ* Θεод. Павл., свящ., *Лазаревскій* Алекс. Сем., діак., *Сулима* Вас. псал. Сл. Даниловки: Митрофаніевской ц.—*Рубинскій* Ник. Алекс., свящ., *Цоповъ* Ник. Вас., діак., *Литвиновъ* Стеф. Тимоф., псал. Сл. Дмитровки: Покровской ц.—*Бѣликовъ* Петр. Ник., свящ., *Торанскій* Гавр. Иоан., діак., *Павловскій* Дим. Петр., псал. Сл. Княгинина-Лимана: Рождество-Богородичной ц.—*Анисимовъ* Алекс. Алекс., свящ., *Созонтьевъ* Пав. Ил., псал. Сл. Мечебиловой: Иосифо-

Обручницкой ц.—*Алферовъ* Вас. Іоан., свящ., *Василецъ* Лука Іоан., діак., *Поповъ* Григ. Алекс., псал. Сл. Надеждовки: Воскресенской ц.—*Колосовскій* Іоан. Іоан., свящ., *Полницкій* Петр. Стеф., псал. Сл. Ново-Александровки: Св.-муч. Александры ц.—*Сапулинъ* Іоан. Іоан., свящ., *Захаровъ* Зах. діак., *Щепинскій* Конст. Алекс., псал. Сл. Ново-Павловки: Иоанно-Предтеченской ц.—*Кунцынъ* Серг. Елис., свящ., *Малишевскій* Сем. Афан., псал. Сл. Петровской: Преображенской ц.—*Касьяновъ* Вен. Сем., свящ., *Полтавцевъ* Вас. Павл., свящ., *Созантьевъ* Θεод. Пл., діак., *Шивоваровъ* Конст. Макс., псал. *Аксененковъ* Дан. Тар., псал. Сл. Протоповки: Екатеришинской ц.—*Щербина* Митр. Петр., свящ., *Пантелеймоновъ* Іоан. Вас., псал. Сл. Семеновки: Николаевской ц.—*Слоновскій* Григ. свящ., *Шаповаловъ* Горд. Як., псал.

4-й Округъ.

Благочинный—*Пономаревъ* Мих. Андр., свящ. г. Славянскъ.

С. Алисовка: Покровская ц.—*Базилевичъ* Левъ Мих., свящ. *Поповъ* Алекс. Порф., псал. С. Богородичное: Скорбященская ц.—*Эсдоровъ* Іоанитъ Вас., свящ. *Кириченко* Феод. Іоан., діак. *Григоровичъ* Макс. Стеф., псал. С. Былбасовка: Преображенская ц.—*Шебатинскій* Никит. Іоан., свящ. *Котляревскій* Порф. Ал., діак. *Краснокутскій* Алекс. В., діак.-псал. С. Бѣлянское: Архидіаконо-Стефановская ц.—*Гладковъ* Зинов. Мих. свящ. *Курганскій* Іоан. Ал., свящ. *Рубинскій* Іоанъ Алекс., діак. *Безрунъ* Ник. Алек., псал. *Василевскій* Вас. В., псал. С. Голая Долина: Георгіевская ц.—*Дьяковъ* Андр. Павл., свящ. *Дзюба* Петръ Вас., псал. С. Долгенькое: Николаевская ц.—*Навродскій* Дим. Мих., свящ. *Поповъ* Дим. Вас., діаконъ. *Поповъ* Мих. Григ., псал. С. Знаменское: Иоанно-Предтеченская ц.—*Бѣляевъ* Мих. Вас., свящ. *Сокальскій* Серг. Дим., свящ. *Торанскій* Конст. Алекс., діаконъ *Тебедъ* Пав. Сем., псал. *Черный* Андр. Авас., псал. С. Золотой-Колодезь: Дмитріевская ц.—*Ковалевскій* Ник. Вас., свящ., *Булгаковъ* Іоан. Ник., псал. С. Курульки: Алексѣевская ц.—*Терентьевъ* Іоанъ Андр., свящ., *Бондаревъ* Іак. Θεод., псал. С. Михайловка: Ахтырско-Богородичная ц.—*Краснокутскій* Леонт. Вас., свящ. *Колбаса* Іоан. Петр., п. д. псал. С. Некременное: Акилишинская ц.—*Пваничій* Іоан. Пав., свящ. *Шаповаловъ* Гир. Іоак., п. д. псал. С. Никольское: Вознесенская ц.—*Стенурскій* Ариет. Іоан., свящ. *Навродскій* Петръ Мих., псал. С. Пашково: Иоанно-Предтеченская ц.—*Кутеновъ* Плат. Дим., свящ., *Чирканъ* Іос. Венед., псал. С. Прелестное: Василіевская ц.—*Никулицевъ* Ник. Григ., свящ. *Мигулинъ* Іоан. Сум., псал. С. Приволье: Архангело-Михайловская ц.—*Яновскій* Ник. Андр., свящ. *Сичаревъ* Пав. Лук., діак. *Заводовскій* Матв. Дим., псал. С. Райское: Варваринская ц.—*Полчанскій* Іоан. Андр., свящ. *Сенявинъ* Геор. Вас., псал. С. *Сергѣевка*: Василіевская ц.—*Бѣлоусовъ* Анат. Іоан., свящ. *Левенецъ* Горд. Сав., діак. *Сукачевъ* Іоан. Прок., псал. Г. Славянскъ: Воскресенская ц.—*Доброславскій* Ник. Вас., свящ. *Навродскій* Григ. Θεод., свящ. *Яновскій* Андр. Андр., діак. *Чеботаревъ* Григ. Іоан., псал. *Огендковъ* Пав., псал. Веѣхсвятская ц.—*Щепинскій* Алекс. Алекс., свящ. *Панкратьевъ* Андр. Дим., свящ. *Набоковъ* Серг. Петр., діак. *Барсовъ* Вас. Дим., п. д. псал. Троицкая ц.—*Пономаревъ*

Мих. Андр., (благочинный) свящ. *Даниловъ* Пав. Петр., свящ. *Жуковъ* Стеф. Елис., свящ. *Воронойъ* Григ. Конст., діак. *Вагилевскій* Іоан. Сем., діак.-псал. *Фаворовъ* Вас. Конст., псал. *Давыдовъ* Григ. Евѡ., псаломщикъ. С. Ново-Славянскъ: *Алексадро-Невская ц.*—*Бугуцкій* Вал. Триф., свящ. *Охотинъ* Викт. Викт., свящ. *Федоровскій* Іоан. Павл., діак. *Груша* Мих. Тим., псал. *Булгаковъ* Ник. Григ., п. д. псал. С. Христища: *Рождество-Богородичная ц.*—*Заводовскій* Ів. Дим., св. *Черкасовъ* Порф. Тих., п. д. псал. С. *Шабельковна*: *Николаевская ц.*—*Кириловъ* Алексе. Григ., свящ. *Пономаревъ* Ник. Плат., псал.

Волостныя Правленія и Волостные суды.

Александровской волости: Старшина *Куренный* Андр. Пв. Волостной писарь *Костенко* Пав. Мих. Председатель суда *Каштаненко* Петръ Уаровичъ.

Барвенковской волости: Старшина *Ищенко* Григ. Ник. Волостной писарь *Шаходинъ* Петръ Гапр. Председатель суда *Кобыльничъ* Вас. Дан.

Богородичанской волости: Старшина *Гнилицкій* Матвій Никит. Волостной писарь *Гонкало* Фед. Дм. Председатель суда *Морозъ* Андрей Иван.

Бугаевской волости: Старшина *Шильгуевъ* Никит. Пв. Волостной писарь *Бобрышевъ* Моне. Ів. Председатель суда *Гришка* Фед. Мих.

Бѣлянскій волости: Старшина *Шарабанъ* Еф. Григ. Волостной писарь *Собакаревъ* Спир. Степ. Председатель суда *Садсвой* Фед. Маке.

Белико-Камышевахской волости: Старшина *Литвиновъ* Кондр. Ник. Волостной писарь *Шапошничъ* Як. Павл. Председатель суда *Редька* Ерм. Андр.

Гавриловской волости: Старшина *Салагубъ* Фед. Троф. Волостной писарь *Житничъ* Евст. Лавр. Председатель суда *Надыкинъ* Серг. Андр.

Гусаревской волости: Старшина *Мироненко* Григ. Фод. Волостной писарь *Зинченко* Сам. Мих. Председатель суда *Малыгинъ* Стеф. Алексе.

Даниловской волости: старшина *Турквъ* Тар. Петр. Волостной писарь *Легкоступъ* Ник. Никит. Председатель суда *Балабановъ* Ілья Кондрат.

Должанской волости: Старшина *Приходько* Моне. Алексе. Волостной писарь *Симоненко* Ник. Петр. Председатель суда *Кузнецовъ* Маке. Савв.

Закотянскій волости: Старшина *Тяченко* Ів. Кирил. Волостной писарь *Подорожний* Петръ Андр. Председатель суда *Прійменко* Ефр. Прокоф.

Изюмской волости: Старшина *Коровай* Ів. Мих. Волостной писарь *Рокитянский* Дм. Як. Председатель суда *Наливайко* Мих. Ів.

Крочковской волости: Старшина *Сухотельный* Пв. Мак. Волостной писарь *Макогонъ* Фед. Дм. Председатель суда *Дудничъ* Никандръ Деи.

Куньевской волости: Ганд. старшины *Каунъ* Ив. Лук. И. д. волостного писаря *Пономаренко* Тер. Феокт. Председатель суда *Фоменко* Ник. Михайл.

Курульской волости: Старшина *Ковалевскій* Дм. Григ. Волостной писарь *Бразька* Андр. Алексе. Председатель суда *Колодченко* Никит. Тим.

Лиманской волости: Старшина *Чугай* Влад. Евдок. Волостной писарь *Гайдаревъ* Филли. Зах. Председатель суда *Медяникъ* Сем. Петр.

Мечебиловской волости: Старшина *Кіященко* Дм. Никит. Волостной писарь *Кулькинъ* Конст. Стеф. Председатель суда *Чалый* Моне. Ив.

Михайловской волости: Старшина *Грачевъ* Вас. Юсиф. Волостной писарь *Панченко* Алексе. Сем. Председатель суда *Ръзникъ* Ив. Юсиф.

Никольской волости: Старшина *Руденко* Арт. Троф. Волостной писарь *Горевой* Сем. Ефим. Председатель суда *Гордіенко* Иги. Емел.

Петровской волости: Старшина *Шахматовъ* Прок. Мих. Волостной писарь *Бхало* Осипъ Степ. Председатель суда *Непочатевъ* Григ. Дан.

Прелестненской волости: Старшина *Жижченко* Венед. Степ. Волостной писарь *Савченко* Вас. Макс. Председатель суда *Демьяненко* Илья Фед.

Савинской волости: Старшина *Слабуновъ* Петръ Лук. Волостной писарь *Криволизикинъ* Ив. Алексе. Председатель суда *Кравцовъ* Иларіонъ Семенов.

Сергѣевской волости: Старшина *Савченко* Анис. Павл. Волостной писарь *Шевченко* Никит. Смир. Председатель суда *Сидюкъ* Ев. Ром.

Славянской волости: Старшина *Шавлакъ* Леонт. Гавр. Волостной писарь *Легуша* Стеф. Ефр. Председатель суда *Рыбальченко* Авр. Гавр.

Стратилатовской волости: Старшина *Заднѣпрскій* Ив. Макс. Волостной писарь *Лукьяненко* Евг. Тим. Председатель суда *Молчанъ* Ив. Петр.

Цареборисовской волости: Старшина *Хижнякъ* Алексе. Сем. Волостной писарь *Шкарупа* Мих. Фед. Председатель суда *Бабровскій* Ив. Степ.

Черкасской волости: Старшина *Максименко* Фед. Андр. Волостной писарь *Исаевъ* Алексе. Ром. Председатель суда *Гордіенко* Иги. Ем.

Шандриголовской волости: Старшина *Өоменко* Ив. Карп. Волостной писарь *Литвиновъ* Макс. Корн. Председатель суда *Стряпчевъ* Ил. Алек.

Купянской уездъ.

Канцелярія Уезднаго Предводителя Дворянства.

Уездный Предводитель Дворянства *Захарашевичъ-Капустянской* Веевол. Конст., двор. Помощникъ его (вакансія). Секретарь канцеляріи *Захарашевичъ-Капустянской* Ник. Ник., двор.

Дворянская Опека.

Председатель опеки—Предводитель Дворянства. Члены опеки: *Жихаревъ* Влад. Пв., губ. секр., *Рустановичъ* Ник. Андр., двор. Инспекторъ *Захарашевичъ-Капустянской* Ник. Конст., двор.

Уездный Съездъ.

Председатель Съезда—Предводитель Дворянства. Уездный членъ окружн. суда *Савельевъ* Алекс. Петр., кол. сов. Городской судья *Тороповъ* Мих. Алекс., кол. сов. Почетные мировые судьи: *Ционовъ* Сем. Егор., двор., *Розалионъ-Сошальскій* Дм. Егор., дѣйст. ст. сов., *Розалионъ-Сошальскій* Юр. Влад., ст. сов. *Гонтаревъ* Пв. Григ., кол. секр., *Соболевъ* Алекс. Як., ст. сов., *Замятинъ* Ник. Ник., губ. секр., *Болтинъ* Алекс. Вас., двор. Земскіе Начальники: 1 уч. *Бѣлинъ* Пав. Петр., ст. сов., сл. Монашиновка, 2 уч. *Царманинъ* Мих. Вас., кол. секр., сл. Сеньковъ, 3 уч. *Шервашидзе* Влад. Конст., князь, сл. Двурѣчная, 4 уч. *Федоровъ* Алекс. Вас., кол. секр., сл. Покровскъ, 5 уч. П. об. *Данилогъ* Евг. Вас., н. ч., сл. Сватова-Лучка, 6 уч. *Данталь* Алекс. Альберт., губ. секр., сл. Гороховатка, 7 уч. *Сыроматниковъ* Вас. Сем., кол. аес., сл. Кременная. Секретарь съезда *Каншинскій* Евг. Влад., губ. секр., г. Купянскъ.

Уездная Землеустроительная Коммиссія.

Председатель: Предводитель Дворянства. Непременный Членъ: *Розалионъ-Сошальскій* Вас. Пв., надв. сов., Члены по должности: Председатель Уездн. Земек. Управы Уездный Членъ Суда. Членъ по выбору отъ Земства. Члены по выбору отъ крестьянъ. Секретарь *Съровъ* Ив. Фед. н. ч.

Уездное по Воинской Повинности Присутствіе.

Председатель—Присутствія Предводитель Дворянства. Члены: *Блау* Як. Христ., Уездн. Исправи., Уездный Воинскій Начальникъ, Членъ Земкой Управы. Врачъ: *Весницкій* Игн. Алекс. Дѣлопроизводитель *Ционовъ* Влад. Як., тит. сов.

Уѣздный Училищный Совѣтъ.

Председатель совѣта *Захарашевичъ-Капустянский* Всев. Конст., Предв. Двор. Инспекторъ народныхъ училищъ *Бершадскій* Алексе. Алексе., ст. сов. Члены совѣта: отъ духовн. вѣд. *Лядскій* о. Мовод., свящ. Отъ М. В. Д. *Блау* Як. Христ. Отъ М. Н. П. *Клоковъ* Вас. Евф., надв. сов. Отъ г. Купянска *Петриченко* Спир. Вас., Город. Голова. Отъ Куп. земства *Соболевъ* Алексе. Як., Предсѣд. Земек. Управы., *Розалионъ-Сошальскій* Шк. Вас., ст. сов., *Розалионъ-Сошальскій* Вас. Пв., отстав. подполк. въ Земскіе Начальники.

Уѣздное Отдѣленіе Попечительнаго о Тюрьмахъ Комитета.

Председатель—Предводитель Дворянства. Директора по должности: Уѣздный Членъ Окр. Суда, Благочинный 1 окр., Предсѣд. Земек. Управы, Уѣздный Исправникъ, Городской Голова, Городской Судья, Директора **ВЫСОЧАЙШЕ** утвержденные: *Гостинцевъ* Ив. Вас., куп., *Покровскій* Шк. Мих., с. с. *Силинъ* Алексе. Алексе., с. с.

Уѣздный Комитетъ Попечительства о Народной Трезвости.

Председатель—Уѣздный Предводитель Дворянства. Казначей *Гаасъ* Леон. Феликс. Дѣлопроизводитель *Захарашевичъ-Капустянский* Шк. Шк., двор.

Уѣздная Земская Управа.

Председатель *Соболевъ* Алексе. Як., ст. сов. Члены: *Поплавскій* Влад. Фед., кол. секр., *Линицкій* Влад. Пв., кол. асс., *Драновскій* Ак. Пл., кр. Секретарь *Кашинцовъ* Алексе. Шк., двор. Бухгалтеръ *Буданцевъ* Ал. Ал. Инженеръ *Мацѣвичъ* Влад. Людв., гр. инж. Агрономъ *Пискуновъ* Р. Шк. уч. агр. Завѣд. виѣшк. образован. *Жилинскій* Стан. Адам., двор. Врачи Купянск. больницы: *Малиновскій* Алексе. Анф., *Кузнецовъ* Алексе. Пв. Участков. медик. врачи: 1-го уч. *Весницкій* Пги. Ал., 2-го уч. *Кабловъ* Дм. Адр., 3-го уч. вакансія, 4-го уч. *Голле* Карлъ-Фридр. Адольфов. Врачи Сватово-Лучской больницы и 5-го уч.: *Танчукъ* Сам. Ал., *Шлющъ* Викт. Алексе., 6-го уч. *Александровъ* Богд. Ив., 7-го уч. *Пашикевичъ* Иос. Франц., 8-го уч. *Еремѣевъ* Мих. Шк., 9-го уч. *Тавшавадзе* Авр. Захар. Волоско-Балаклейскаго междуѣзднаго уч. *Устищенко* Алек-ръ Леон. Участковые ветеринари. врачи: 1-го уч. *Соболевъ* Вас. Дм., 2-го уч. *Сербиновъ* Вас. Алексе., 3-го уч. *Баширицевъ* Ал. Митр., 4-го уч. *Протопоповъ* Шк. Феодос., 5-го уч. *Кривошеевъ* Евг. Пв., 6-го уч. *Никольскій* Ив. Шк. Управл. Купянск. земек. аптек. *Ширчевъ* Шк. Афан., пров. Смотритель Купянск. больницы *Адарюковъ* Як. Вас. Смотритель земек. ар. дома *Ковчинскій* Алек-ръ Мих. нач. Купянск. тюрьмы.

Уездное Земское Собрание.

Гласные: *Абаза* Петр. Веніам., двор., *Болтинъ* Ал. Вас., двор., *Бѣлкинъ* Пав. Петр., ст. сов., *Вольскій* Ал. Пик., двор., *Жиларевъ* Вл. Пв., двор., *Захарашевичъ-Капустянский* Вл. Конет., отет. подп., *Захарашевичъ-Капустянский* Юр. Конет., кол. сов., *Замятинъ* Пик. Пик., двор., *Курчениновъ* Серг. Пик., дѣйств. ст. сов., *Качаки* Конет. Георг., *Линицкій* Вл. Пв., кол. асе., *Поновъ* Сем. Георг., двор., *Поплавскій* Вл. Фед., кол. секр., *Розалионъ-Сошальскій* Ал. Георг., двор., *Розалионъ-Сошальскій* Вас. Пв., отет. подп., *Розалионъ-Сошальскій* Дм. Георг., д. с. с., *Розалионъ-Сошальскій* Пик. Вас., ст. сов., *Розалионъ-Сошальскій* Юр. Вл. ст. сов., *Силинъ* Алексе. Алексе., ст. сов., *Соболевъ* Алексе. Як., ст. сов., *Сыромчатниковъ* Вас. Сем., кол. асе., *Труфановъ* Вл. Вас., двор., *Гонтаревъ* Пв. Григ., кол. секр., *Кочинъ* Вл. Мих., купеч. сынъ, *Кочинъ* Пв. Мих., куп. сынъ, *Свистуновъ* Никан. Ефим., мѣщ., *Валынъ* Іос. Іос., кр., *Драновскій* Ак. Пл., кр., *Коваленко* Зах. Дм., кр., *Курочка* Андр. Арх., кр., *Овсяниковъ* Іос. Іос., кр., *Садовскій* Конет. Ал., кр., *Тарановъ* Тим. Степ., кр., *Шалаевъ* Як. Пик., кр., *Шевцовъ* Зах. Пв., кр., *Ягниченко* Фед. Мих., кр. Представители вѣдом.:—городек. управл.—Городекей голова. Дух. вѣдом.—*Левандовскій* о. Іоан., прот. Главн. управл. земл. и землеустр. *Никитинъ* Пав. Як., лѣсн.

Уездное Полицейское Управление.

И. д. Уезднаго Исправника *Блау* Як., Христ., прав. зап. Помощникъ его *Бѣляничевъ* Митр. Петр., надв. сов. И. об. Секретаря *Бородавка* Вас. Ефим., н. ч. И. д. Столоначальника угол. дѣль *Рѣканинъ* Андр. Пв., н. ч. Столоначальникъ гражд. дѣль *Рубенъ* Алексе. Петр., н. ч. Регистраторъ *Мирошниченко* Як. Лавр., н. ч. Пристава: 1-го ст. *Базилевичъ-Княжиковскій* Діон. Григ., надв. сов. г. Купянекъ 2-го ст. *Ваканеія*. 3-го ст. *Любицкій* Степ. Вас., колл. рег. Сл. Покровская. 4-го ст. *Студенецкій* Пв. Пв., колл. рег. Сл. Сватовая-Лучка. И. об. Пристава 5-го уч. *Дунинъ-Жуковскій* Петр. Казим., н. ч. Сл. Сеньково. И. об. Полиц. надз. г. Купянека *Свѣтличный* Георг. Арсен., н. ч.

Уездный Распорядительный Комитетъ.

Предѣдатель—Уездный Исправникъ. Члены: Уездный Военскій Начальникъ. Городской Голова. Членъ Уездной Земской управы.

Городская Управа.

Городекей голова *Петриченко* Спир. Вас., мѣщ. Члены управы *Щаправскій* Герм. Серг., крест., *Плевако* Григ. Павл., мѣщ. Секретарь *Николаевъ* Вав. Назар., поч. гражд. Бухгалтеръ *Цыбульникъ* Григ. Емел., крест.

Сиротскій Судъ.

Председатель суда—Городекой Голова. Члены суда: *Корочанскій* Конст. Лук., куп., *Ковшаровъ* Георг. Макар., мѣщ. Секретарь *Николаевъ* Пав. Пазар., поч. гражд.

Городской Общественный Банкъ.

Директоръ *Гостищевъ* Ив. Вас., куп. Товарищъ директора: *Кирчекъ* Ив. Стен., мѣщ., *Пвановъ* Вас. Мих., куп. Бухгалтеръ *Шелкоплясовъ* Пик. Θεод., мѣщ.

Управление Уѣзднаго Военскаго Начальника.

Военскій Начальникъ *Гаасъ* Леон. Феликс., подполк. Дѣлопроизводитель *Косоі* Дав. Ив., кол. рег.

Казначейство.

Казначей *Боровой* Ник. Ив., кол. рег. Старш. бухг. *Стукаловъ* Фед. Физн., кол. рег. Кассиръ 1 разр. *Чугаевъ* Алекс. Конст., кол. ас. Бухгалтеръ 1 разр. *Онопrienko* Лавр. Фед., кол. рег. Бухгалтеръ 2 разр. *Демченко* Леон. Ив., кол. рег. Бухгалтеръ 2 разр. *Комиссовскій* Дмитр. Митр., кол. рег. Счетный чиновникъ *Григоровъ* Ник. Ив., н. ч.

5-й Округъ Харьковскаго Акцизнаго Управленія.

Окружный надзиратель *Щерцовъ* Мих. Алекс., колл. сов. Старш. помощи надзир. *Любичкій* Ив. Фед., надв. сов., *Выстцкій* Іос. Станисл., колл. асе. Младш. помощи надзир. *Суринъ* Мих. Конст., тит. сов. *Глуховскій* Влад. Казим., губ. секр., *Жихаревъ* Алекс. Ипсол., кол. секр., *Козакъ* Влад. Франц., колл. секр., *Шандыбинъ* Ик. Ник., колл. секр., *Экунинъ* Евг. Вячесл., колл. секр. Дѣлопроизводитель *Сулима* Яв. Ант., колл. асе. Старш. штат. контролеры: *Соколовскій* Ив. Стен., колл. секр., *Петровъ* Влад. Сем., н. ч., *Снѣсаревъ* Мих. Ив., колл. секр., Младш. штат. контролеры: *Алфимовъ* Влад. Авенир., губ. секр., *Гороховъ* Петр. Петр., н. ч., *Ковалевъ* Конст. Конст., колл. рег., *Кольченко* Вас. Ив., н. ч. *Строровъ* Евгр. Пикит., н. ч. Младш. не штат. контролеры: *Крыловъ* Ив. Петр., н. ч., *Нечаевъ* Бор. Пик., н. ч., *Палагута* Пик. Макс. н. ч., *Черкасовъ* Влад. Надсмотрщики: *Зорикъ* Петр. Дав., н. ч., *Голозовъ* Пл. Андр., н. ч., *Бирюкъ* Андр. Тим., н. ч.

Общество Сельскихъ Хозяевъ.

Председатель *Сыромятниковъ* Вас. Сем. Заступающій мѣсто Председателя *Розалионъ-Социальскій* Пик. Ник. Члены совѣта: *Ермоленко* Дм. Ив., *Рустановичъ* Пик. Андр. Секретарь агрономъ *Плыньскій* Дм. Алекс. Завѣдующій складомъ *Павловъ* Троф. Ив. Бухгалтеръ *Дубровинъ* Алекс. Фед.

Женская Гимназія.

Начальница гимназіи—*Филиппова* Эмилія Ник., дом. наст. Председатель педагогическаго совѣта *Феневъ* Степ. Евг., д. с. с. Классныя надзирательницы: *Антипенко* Екат. Конст. дом. наст., *Борушокъ* Людм. Митр., дом. учит., *Петриченко* Феоф. Петр., дом. наст., *Фенева* Нат. Ст., дом. наст., *Вахнѣва* Над. Вас. дом. наст. Законоучители: *Левандовскій* Пв. Пв., прот., *Нечаевъ* Пв. Петр., свѣщ. Учительницы: *Троицкая* Лидія Мих., оконч. Моск. выш. курсы, *Линицкая* Вѣра Григ., дом. наст. *Жданова* Алекс. Мак., оконч. Москов. выш. курсы, *Каблова* Марія Адриан., дом. наст. *Щелоковская* Варв. Дорим., дом. учит., *Григорова* Вѣра Алек., оконч. Петерб. выш. курсы, *Дибрихсонъ* Елена Адольф., домаш. учит., *Николаева* Ранса Ант., дом. учит., *Горшкова* Анна Пв., *Брониковская* Анна Аким., *Жилина* Евдок. Пв., *Святъ* Варв. Ник., город. учит., *Волкова* Пат. Андр., дом. наст., *Данько* Анаст. Пв., *Крылова* Ольга Мих., оконч. Харьк. музыкал. учил. Учитель *Блюсовъ* Петр. Даміан. Врачъ гимназіи *Островидова* Варвара Конст. врачъ.

Духовное Училище.

Смотритель—*Григоровичъ* Пв. Пв., ст. сов., помощникъ его *Александровъ* Ник. Яковл., ст. сов. Учителя: *Гогинъ* Пв. Степ., надв. сов., *Ремезовъ* Алекс. Вас., канд. богосл. *Поповъ* Георг. Фодот., надв. совѣтн. Надзиратели: *Дубровинъ* Серг. Мих., свѣщ., *Бугуцкій* Пв. Триф. надв. сов., *Евецкій* Фед. Алекс., надв. сов., *Чернигинъ* Мих. Петр., студ. сем., *Григоровичъ* Мих. Влад.

Мужскіе Педагогическіе Курсы.

Завѣдующій курсами—*Клоковъ* В. Е., надв. сов. Законоучитель—*Левандовскій* о. І., прот. Преподаватели: *Коршуновъ* Е. С., *Радченко* П. А., *Соболь* С. Ф. Учительница начальной школы—*Е. А. Клокова*.

Городское 4-хъ классное Училище.

Почетный смотритель—*Фесенко* Влад. Козьм., поч. гражд. Учитель-инспекторъ *Клоковъ* Вас. Ефим., надв. сов. Законоучитель *Макушинъ* Ал. Григ., свѣщ. Учителя: *Коршуновъ* Ефим. Сем., кол. сов., *Радченко* Яков. Андр., кол. асс., *Соболь* Серг. Феоф., соет. въ X кл.

Общество пособія нуждающимся ученикамъ городского училища.

Председатель Правленія—*Левандовскій* Иоан., прот. Товарищъ председателя *Клоковъ* Вас. Ефим., надв. сов. Члены правленія: *Фесенко* Вл. Козьм., почет. гражд., *Конюховъ* Егор. Макс., куп. Казначей-дѣлопроизводитель *Радченко* Яковъ Андр., кол. асс.

Александровское Ремесленное Училище.

Завѣдывающій—*Постный* Вас. Алекс., личн. поч. гражд. Законоучитель *Субботинъ* Алекс. Ив., священ. Учительница общеобразовательныхъ учебныхъ предметовъ *Пождова* Нина Алекс. Мастеръ-преподаватель ремеселъ *Кржсменевскій* Владисл. Сем. Помощникъ мастера *Юрасовъ* Алекс. Павл., мѣщ. Мастеръ-кузнецъ *Шетлювъ* Иван. Вас., мѣщ. Учитель пѣнія и музыки *Бѣлоусовъ* Петръ Демьян.

Почтовые учрежденія.

Купянская почт.-телегр. контора. Начальникъ *Шмидринъ* Ив. Андр., надв. сов. Помощникъ его *Тарановъ* Тимоф. Мих., тит. сов. Почт.-телегр. чиновники: IV разряда *Сорокинъ* Алекс. Мих., кол. асс. V разр. *Карцева* Мар. Влад.

Гороховатское почт. отдѣл. Начальникъ отдѣленія *Шиншинъ* Ив. Алекс., губ. секр.

Двурѣчанское почт.-телегр. отд. Начальникъ отдѣленія *Ланко* Ил. Ив., кол. секр. Почт.-телеграфн. чиновникъ VI разряда *Карпенко* Ив. Мих. н. ч.

Кабанское почт.-телегр. отдѣлен. Начальникъ отдѣленія *Копыловъ* Як. Фед., н. ч. Почт.-телеграфн. чиновникъ VI разряда *Медведеръ* Дм. Ареф., н. ч.

Кремянское почт.-телегр. отдѣлен. Начальникъ отдѣленія *Серета* Алекс. Фед., кол. асс. Почт.-телегр. чиновникъ VI разряда *Скоротисовъ* Макс. Григ., кол. секр.

Покровское почтовое отдѣлен. Начальникъ отдѣленія *Лашкевичъ* Пав. Ив., кол. секр.

Сеньковское почт.-телегр. отдѣл. Начальникъ отдѣленія *Бакановъ* Петр. Алекс., губ. секр. почт.-телегр. чиновникъ VI разр. *Колесниченко* Фед. Вас., н. ч.

Сватово-Лучковская почт.-телегр. контора Начальникъ конторы *Оболенскій* Алекс. Ник., надв. сов. Помощникъ его *Малаховъ* Ив. Ив., н. ч. Почт.-телегр. чиновники: V разр. *Боляковъ* Дм. Ив., кол. рег., *Шкарупа* Тим. Кир., кол. рег.

Духовенство Купянского Уѣзда.

1-й Округъ.

Благочинный *Цоповъ* Вас. Тим. священ., сл. Сеньковъ.

Г. Купянскъ: Соборно-Покровская ц.—*Левандовскій* Иоан. Иоан., прот., *Нечаевъ* Ив. Петр., священ., помощн. благоч., *Субботинъ* Алекс. Ив., священ., предсѣд. Уѣздн. Отдѣл., *Слюсаревъ* Алекс. Никит., диак., *Красовскій* Ив., Алекс., псал., *Грищенко* Ив. Евф., псал., *Крайнюченко* Ив. Кодр., псал., Ни-

козаевская ц.—*Лядскій* Меѳ, Пр., свящ., *Макухинъ* Алекс. Гр., свящ., *Келебердинскій* Ник. Полк., діак., *Бугуцкій* Ник. Триф., діак.-пс., *Бѣлоусовъ* Петр. Дан., пс. С. Безмятежная: Цокр. ц.—*Мухинъ* Ник. Дм., свящ., *Семененко* Матв. Ив., пс. Сл. Богородничная: Каз.-Богор. ц.—*Захаровъ* Алекс. Зах., свящ., *Корхъ* Ив., Евф. пс. Сл. Боровая: Рожд. Бог. ц.—*Веселовскій* Ив., Ник., свящ.; *Кротенко* Ник. Софр., свящ.; депутат.; *Веселовскій* Арист. Пв., *Протопоповъ* Пав. Θεод., пс., *Бойко* Пав. Арт., пс.; Сл. Волосско-Балаклеяна: Арханг.-Мих. ц.—*Мухинъ* Вас. Митр., свящ., 2-е свящ. мѣст.-вокантно, *Трухановъ* Ив. Як., діак., *Калашниковъ* Конст. Вас., пс.; *Рудневъ* Андр. Пв., пс. С. Гороховатка: Воскр. ц.—*Ивануцкій* Алекс. Мих., свящ. духовн.—*Навродскій* Петр. Ив., св. *Макаровскій* Гр. Як., діак., *Ковалевъ* Ив., Алекс., пс., *Пасько* Гр. Алекс., пс. Сл. Гусинка: Георг. ц.—*Соколовскій* Вас. Вас., протоіер., цензоръ проповѣд. и духовн.; *Макухинъ* Алекс. Вас., діак., *Ковалевъ* Апол. Алекс., пс., Сл. Ивановка: Иоан.-Злат. ц.—*Филиппченко* Вас. Петр., свящ. *Флоринскій* Ив. Павл. пс. Сл. Калинова: Влад.-Богор. ц.—*Ликицкій* Дим. Макс., свящ., *Носовъ* Дим., Гр.-діак., *Поповъ* Владим. Тим., пс., Сл. Кругляковка: Никол. ц.—*Драновскій* Гр. Ив., свящ. Блустит. по Зак. Бож. *Шипенко* Ив. Тимоѳ., свящ.; *Платоновъ* Тих. Дан. діак., *Сахновскій* Дм. Ник., пс., *Стеллецкій* Пет. Яковл. пс. Сл. Моначиновка: Дмитр. ц.—*Рѣдозубовъ* Іак. Ив., свящ. *Лебедевъ* Ив. Алекс., діак. *Шенцовъ* Кирил. Карн., пс. Сл. Ново Александровка: Иоан.-Бог.—*Чугаевъ* Серг. Конст., свящ., *Чалый* Ив. Θεод. діак.; *Збукаревъ* Петр. Алекс., пс. Сл. Ново-Николаевка: Никол. ц.—*Николаевичъ* Игор. Θεод., свящ., *Шемигоновъ* Пв. пс., Сл. Ново Осинова: Свято-Дух. ц.—*Поповъ* Гр. Павл., свящ., *Рамановъ* Андр. Апалосовъ свящ., *Салаевъ* Ав. Сильв., діак.; *Морейко* Конст. Ив., пс.; *Гончаровъ* Мих. пс., Сл. Пески-Радьковскіе: Вознес. ц.—*Сокольскій* Дм. Гр., свящ., *Панкратьевъ* Евмен. Дм., свящ.; *Лихницкій* Алексѣй Θεод., псал.; *Протопоповъ* Дм. Θεод., пс., *Самойловъ* Алексѣй Мих., діак., Сл. Петропавловка: Петр.-Павл. ц.—*Базилевичъ* Ив. Никол., свящ., *Корнильевъ* Ив. Гр., свящ., *Лядскій* Вас. Дм., діак., *Пономаревъ* Дан. Ник., псал., *Зарѣцкій* Никол. Павл., пс., Сл. Пристѣнь: Крестовоздвиж. ц.—*Торанскій* Алексѣй Ив., свящ.; *Власовъ* Макарій Петр., псал. Сл. Радьковка: Цокр. ц.—*Ковалевъ* Алекс. Як., свящ., *Пантелеймоновъ* Захар. Петр., пс., Сл. Сениха: Иоан.-Богосл. ц.—*Капустинъ* Никол. Ив., свящ.; *Спасскій* Петръ Алексѣев., пс.; сл. Сеньковъ: Успенск. ц.—*Поповъ* Васил. Тимоѳ., свящ., благоч.; *Жадоновскій* Мих. Θεод., діак., *Любарскій* Антон. Стеф., пс., Сл. Смородьковка: Цокр. ц.—*Грабовскій* Ник. Серг., свящ., *Дубровинъ* Алекс. пс., Сл. Старовѣровка: Каз.-Богор. ц.—*Полницкій* Пав. Ив., свящ.; *Полтавцевъ* Конст. Алек., діак., *Якубовичъ* Пв. Вас., пс., Сл. Шейковка: Успенская ц.—*Басмановъ* Вас. Косѳ., свящ., *Тетювниковъ* Серг. пс.,

2-й Округъ.

Благочинный *Самойловъ* Пав. Іосиф., с. Нижняя-Дуванка.

С. Араповка: Ахтырско-Богородничная ц.—*Заводовскій* Петр. Вас., свящ., *Лядскій* Тих. Мих., псал. С. Берестовая: Рождество-Богородничная ц.—*Лысенко* Матв. Іосиф., свящ., *Борицъ* Іоак. Пв., псал. С. Васильевскъ: Архангело-Михайлов. ц.—*Филевскій* Іоан. Θεод., свящ., *Өоменко* Адриан.

Игнатовъ псал. С. Владиміровка: Богородичная ц.—*Бѣликовъ* Ник. Сум., свящ., *Любарскій* Іоан. Павл., псал. С. Верхняя-Дуванка: Благовѣщенская ц.—*Поповъ* Алекс. Павл., свящ., *Веселовскій* Ник. Іоан., псал. С. Двурѣчная: Успенская ц.—*Панкратьевъ* Θεод. Дим., свящ., *Лукашевъ* Аст. Θεод., свящ., *Чаговцевъ* Діонис. Андр., діак., *Петровъ* Петр. Θεод., псал., *Оранскій* Тим. Матв., псал. С. Шаменка: Николаевская ц.—*Цебенко* Григ. Дим., свящ., *Найдовскій* Іоан. Ник., діак., *Стесенковъ* Θεод. Дим., псал. С. Колодезная: Сергіевская ц.—*Лавденковъ* Серг. Мих., свящ., *Михайловскій* Ант. Θεод., діак., *Федоровъ* Мих. псал. С. Наугольновка: Николаевская ц.—*Раевскій* Лавр. Матв., свящ., *Матвеевъ* Ник. Ник., псал. С. Нижняя Дуванка: Александро-Невская ц.—*Бугуцкій* Триф. Стефан., свящ., *Ковалевъ* Вас. Георг., псал. Θεодоро-Стратилат. ц.—*Самойловъ* Павл. Іосиф., свящ., *Якубовичъ* Дм. Вас., діак., *Царевскій* Іоан. Θεод. псалом. С. Ново-Георгіевскіъ: Пверско-Богородичн. ц.—*Оглоблинъ* Ник. Іоан., свящ., *Спесивцевъ* Андр. Захар., діак., *Поповъ* Іоан. Іоан., псал. С. Ново-Красная: Вознесенская ц.—*Кувичинскій* Алекс. Григ., свящ., *Захаровъ* Конст. Анемнод., діак., *Назаревскій* Вас. Григ., псал. С. Ново-Мечинскіъ: Покровская ц.—*Колосовскій* Іоан. Влад., свящ., *Дзюбановъ* Іоан. Андр., діак., *Дзюбановъ* Мих. Андр., діак. С. Ново-Ольшаная: Вознесенская ц.—*Макаровскій* Іоан. Астр., прот., *Слюсаревъ* Θεод. Пав., свящ., *Залуговскій* Ник. Стеф., діак., *Поповъ* Алекс. Вас., псал., *Вербицкій* Макс. Іоан., псал. С. Отрадная: Успенская ц.—*Рогальскій* Алекс. Стеф., свящ., *Калашниковъ* Авкс. псал. С. Пески Вознесенская ц.—*Шейнъ* Пл. Ник., свящ., *Грушка* Петр. Стеф., псал. С. Песчанная: Александро-Невская ц.—*Капустинъ* Ник. Сум., свящ., *Индутный* Вас. Іак., псал. С. Покровскіъ: Покровская ц.—*Масловъ* Вас. Стеф., свящ., *Феневъ* Стеф. Зах., діак., *Козловъ* Вас. Вас., псал. Троицкая ц.—*Феневъ* Мих. Зах., свящ., *Жуковскій* Георг. Алекс., діак., *Фесенко* Іоан. Мих., псал. С. Преображенская: Преображенская ц.—*Смирновъ* Мих. Вас., свящ., *Зеленскій* Влад. Ник., діак., *Мухинъ* Георг. Іоан., псал. С. Тарасовка: Николаевская ц.—*Петровскій* Сум. Іоан., свящ., *Федоровъ* Григ. Θεод., свящ., *Любицкій* Іоан. Вас., діак., *Скрынченко* Іоан. Вас., діак., *Войтовъ* Іоан. Вас., псал. С. Тополк: Александро-Невская ц.—*Филоненко* Григ. Мих., свящ., *Торанскій* Митр. Александр. діак., *Спесивцевъ* Алекс. Захар., псал.

3-й Округъ.

Благочинный *Навродскій* Θεодосій свящ. сл. Стельмаховка.

Сл. Боголюбовка: Воскресенская ц.—*Буткевичъ* Іоан. Пв., свящ., *Пльинскій* Викт. Ник., діак., *Панюковъ* Як. Пв., псал. Сл. Бѣлоцерковка: Александро-Невская ц.—*Тугариновъ* Ник. Пв., свящ., *Веретельниковъ* Ник. Як., псал. Сл. Гончаровка: Крестовоздвиженская ц.—*Жуковъ* Зах. Стеф., свящ., *Ковалевъ* Пв. Георг., п. д. псал. Сл. Дружелюбовка: Петро-Павловская ц.—*Мирожинъ* Алекс. Ив., свящ., *Диденко* Пав. Петр., діак., *Пересыпкинъ* Пв. Алекс., псал. Сл. Краснянка: Архангело-Михайловская ц.—*Корнилевъ* Спм. Вас., свящ., *Писченко* Алекс. Вас., діак., *Ляшенко* Діон. псал. Александро-Невская ц.—*Гилуновъ* Фил. Фил., свящ., *Тарасовъ* Пв. Сем., псал. сл. Кабанье: Вознесенская ц.—*Жуковъ*

Григ. Никит., свящ., *Ложечкинъ* Ник. Пв., діак., *Жуковский* Ѳеод. Григ., псал. Преображенская ц.—*Титовъ* Влад. Евг., свящ., *Фаворовъ* Вас. псал. Сл. Кременная: Троицкая ц.—*Горбачевскій* Ѳеод. Алекс., свящ., *Смирнскій* Митр. Пв., свящ., *Мигулинъ* Георг. Ник., діак., *Борисенко* Бор. Серг., псал., *Любарскій* Дан. Стеф., псал. Преображенской ц.—*Смирнскій* Іоан. Іосиф., свящ.; *Волошинъ* Пв. Ром., псал. Сл. Кармазиновка: Николаевская ц.—*Васютинъ* Ант. Емел., свящ., *Юрковъ* Ник. Пв., діак. сл. Куземовка: Митрофановская ц.—*Шишиловъ* Иппол. свящ., *Васильковскій* Іак. Ив., діак., *Литовка* Пв. Ив., п. д. псал. Сл. Коломійчиха: Покровская ц.—*Любарскій* Іак. Ник., свящ., *Лебедь* Ник. Вас., п. д. псал. Сл. Мѣловатка: Іоанно-Предтеченская ц.—*Капустинъ* Алекс. Ник., свящ., *Стрижаковъ* Григ. Евс., свящ., *Звъревъ* Зах. Стеф., діак., *Мигулинъ* Порф. Григ., п. д. псал., *Даниловъ* Пв. Ник., п. д. псал. Сл. Ново-Никольскъ: Покровская ц.—*Торанскій* Георг. Ник., свящ., *Мураховскій* Конст. Іосиф., діак., *Якубовичъ* Пав. Вас., псал. Сл. Поповка: Рожд.-Богородичн. ц.—*Любинскій* Григ. Агеев., свящ., *Заръзенко* Петр. Петр., псал. Сл. Сватова-Лучка: Сошествіевская ц.—*Томашевскій* Дим. Вас., свящ., *Стефановскій* Гавр. Гавр., діак., *Яковлевъ* Алекс. Гавр., псал. Успенской ц.—*Дементьевъ* Павл. Ерм., свящ., *Пасько* Петр. Авкс., діак., *Войтовъ* Ник. Сем. псал. Андреевской ц.—*Чернявскій* Мих. Андр., прот., *Чернявскій* Ник. Мих., свящ., *Мухинъ* Алекс. Митр., діак., *Торанскій* Ник. Вас., псал., *Билетовъ* Алекс. Алекс., п. д. псал. Сл. Райгородская: Кирилло-Мефодіевская ц.—*Ивановъ* Іоан. свящ., *Кошевой* Макс. Пв., псал. сл. Свистуновка: Георгіевская ц.—*Макаровскій* Петр. Як., свящ., *Макаровскій* Зах. Павл., діак., *Поляковъ* Ник. Ник., псал., Сл. Стельмаховка: Тихоновская ц.—*Навродекскій* Ѳеод. Алекс., благочинный свящ., *Поповъ* Андр. Ив., діак., *Губскій* Ѳеод. Ив., псал. Сл. Торская: Вознесенская ц.—*Дзюбановъ* Стеф. Леонт., свящ., *Грабовскій* Іоан. Ив., діак., *Линицкій* Вас. Мих., п. д. псал. Сл. Терново: Николаевская ц.—*Роменскій* Георг. Стеф., свящ., *Дюковъ* Ѳеод. Петр., діак., *Мураховскій* Ник. Конст., псал. Сл. Юрьевка: Петро-Павловская ц.—*Орловъ* Мих. Пл., свящ., *Бугуцкій* Ілар. Триф., діак., *Якубовичъ* Влад. Павл., п. д. псал. Сл. Невская: Александро-Невская ц.—*Колесниковъ* Алекс. Григ., свящ., *Новомірскій* Ягн. Ив., п. д. псал. Серафимо-Успенскаго женскаго монастыря ц.—*Васютинъ* Іос. Ант., свящ., *Васютинъ* Дим. Ант., діак.

Волостныя Правленія и Волостные суды.

Боровской волости: Старшина *Мальченко* Ег. Никиф. Волостной писарь *Колесниковъ* Ѳеод. Троф. Предсѣдатель суда *Мальченко* Егоръ Никиф.

Гороховатской волости: Старшина *Шестирка* Ег. Вас. Волостной писарь *Величко* Мак. Мих. Предсѣдатель суда *Высоцкій* Троф. Ник.

Гусинской волости: Старшина *Жорникъ* Пв. Коз. Волостной писарь *Таранъ* Петр. Андр. Предсѣдатель суда *Краснокутскій* Тим. Арт.

Двурѣчанской волости: Старшина *Николенко* Сид. Наз. Волостной писарь *Калашниковъ* Петр. Афан. Предсѣдатель суда—волостной старшина.

Кабанской волости: Старшина *Трихлѣвъ* Зах. Андр. Волостной писарь *Лященко* Андр. Митр. Председатель суда *Шохинъ* Григ. Ант.

Колодезянской волости: Старшина *Олейниковъ* Вас. Филипп. Волостной писарь *Ткачевъ* Ант. Макс. Председатель суда *Обрѣзовъ* Степ. Герас.

Кременской волости: Старшина *Стариковъ* Фед. Осип. Волостной писарь *Балаба* Вас. Петр. Председатель суда *Кобецъ* Конст. Коз.

Купянской волости: Старшина *Кряжъ* Троф. Юрьев. Волостной писарь *Курочкинъ* Серг. Архип. Председатель суда *Печерица* Фед. Анд.

Ниже-Дуванской волости: Старшина *Бувалецъ* Пав. Гавр. Волостной писарь *Супрунъ* Андр. Мих. Председатель суда *Пивоваровъ* Дм. Савел.

Ново-Николаевской волости: Старшина *Гавриловъ* Гавр. Терент. Волостной писарь *Тихоненко* Ив. Вас. Председатель суда *Кутовой* Анан. Федот.

Ольшанской волости: Старшина *Сухарь* Кл. Вас. Волостной писарь *Щеткинъ* Гюс. Ив. Председатель суда *Величко* Ив. Ив.

Песчанской волости: Старшина *Гильченко* Ант. Петр. Волостной писарь *Мирошниковъ* Ив. Наз. Председатель суда *Бурлачка* Фед. Петр.

Петропавловской волости: Старшина *Коваленко* Захар. Дм. Волостной писарь *Липовый* Мих. Тер. Председатель суда *Загоруйко* Петр. Макс.

Покровской волости: Старшина *Могиревъ* Конст. Евтих. Волостной писарь *Шаповаловъ* Никит. Ефим. Председатель суда *Тончій* Гюс. Ив.

Сватово-Луцкой волости: Старшина *Козьменко* Пав. Павл. Волостной писарь *Борисенко* Ег. Наз. Председатель суда *Капустинъ* Ив. Евд.

Сеньковской волости: Старшина *Кучеренко* Панк. Ив. Волостной писарь *Серица* Серг. Як. Председатель суда *Сулыга* Пав. Тим.

Старовѣровской волости: Старшина *Царевскій* Моис. Нест. Волостной писарь *Мержеловъ* Мих. Андр. Председатель суда *Остапенко* Прок. Зах.

Тарасовской волости: Старшина *Ляховъ* Андр. Севаст. Волостной писарь *Зарьцкій* Пав. Пант. Председатель суда *Гаращенко* Петр. Стеф.

Терновской волости: Старшина *Свинаренко* Андр. Оом. Волостной писарь *Стеценко* Автон. Сафр. Председатель суда *Маличенко* Евст. Евст.

Лебединскій уѣздъ.

Канцелярія Уѣзднаго Предводителя Дворянства.

Предводитель Дворянства *Величко* Алекс. Льв., колл. сов. Помощникъ Предводителя Дворянства *Гладковъ* Викт. Влад., губ. секр. II. д. Исполнителя *Сушковъ* Арс. Як., кол. рег.

Дворянская Опекунская Комиссія.

Председатель Опекунской Комиссіи Уѣздный Предводитель Дворянства. Засѣдатель Опекунской Комиссіи: *Росковщенко* Вас. Конст., губ. секр., *Гладковъ* Бор. Влад., двор. II. д. Протоколита *Лавренко* Ник. Евстаф., пот. поч. гражд.

Уѣздный Съездъ.

Председатель *Величко* Алекс. Льв., колл. сов. Уѣздный Членъ Сумск. Округа, Суда по Лебед. уѣзду *Стеблинъ-Каменскій* Бор. Евг., колл. сов. Городекой Судья г. Лебедина *Сергеевъ* Ив. Степ., ст. сов. Секретарь съезда *Сушковъ* Арс. Яков., кол. рег. Почетные Мировые Судьи *Каннистъ* Алекс. Вас., графъ, *Гладковъ* Конст. Ник., колл. асс., *Щежинъ-Кротовъ* Ник. Евгр., колл. сов., *Сбитневъ* Вас. Вас., колл. ассес. Земскіе Начальники: 1 уч. *Добросельскій* Алекс. Петр., отст. поруч., 2 уч. *Сбитневъ* Серг. Вас., шт. рот. зап., 3 уч. *Шидловскій* Серг. Ник., двор., 4 уч. *Святогоръ-Штепинъ* Евг. Вл., кол. рег., 5 уч. *Даниловъ* Петр. Вас., кол. рег.

Уѣздная Землеустроительная Комиссія.

Председатель Предводитель Дворянства. Непременный Членъ *Племянниковъ* Валент. Влад., ст. сов. Уѣздный Членъ Округнаго Суда *Стеблинъ-Каменскій* Бор. Евг., ст. сов. Председатель Лебединской Уѣздноя Земской Управы *Сбитневъ* Вас. Вас., колл. сов. II. д. Секретаря *Шхаруна* Ник. Кир., в. ч.

Уѣздный Училищный Совѣтъ.

Председатель—Предводитель Дворянства. Инспекторъ народныхъ училищъ, *Бородаевскій* Алекс. Вас., ст. сов. Члены совѣта Уѣздный исправникъ, Учитель—инспекторъ городск. училища *Юдинъ* Г. Г. надв. сов., *Лихницкій* Вас. свящ., Предсѣд. Земск. Управы, *Гладковъ* Конст. Ник., *Каннистъ* Алекс. Вас., графъ, *Дикаревъ* Ант. свящ. Земскіе Начальники пяти участковъ.

Уѣздное Отдѣленіе Попечительнаго о Тюрьмахъ Комитета.

Старшій Директоръ—Уѣздный Предводитель Дворянства. Директоры по должности: Уѣздный Врачъ, Благочинный 1-го Округа, Городской Голова, Товарищъ Прокурора Лебединск. уѣзда, Уѣздный Исправникъ, Предсѣдатель Лебединск. Уѣзди. Земск. Управы, Уѣздный Членъ Окружного Суда, Городской Судья. Директора ВЫСОЧАЙШЕ утвержденные: Щербатовъ Бор. Серг., отст. гвард. полк., Хрущовъ Алекс. Дм., губ. секр., Зильберникъ Кад. Сенд., кол. сов., Кисенко Алекс. Афан., лѣкарь, Гладковъ Викт. Влад., губ. секр., Даниловъ Петр. Вас., двор.

Уѣздный Комитетъ Попечительства о Народной Трезвости.

Предсѣдатель Комитета—Уѣздный Предводитель Дворянства. Члены Депутатъ отъ Духовнаго Вѣдомства, Директ. Лебед. мужск. гимназій, Инспекторъ народн. училищъ, Уѣзди. наблюд. церк.-приходск. школъ, Уѣздный Членъ Окружн. Суда Лебед. уѣзда, Товар. Прокур. Лебед. уѣзда, Уѣзди. Исправникъ, Помощн. надзир. Акциз. сбор, Земскіе Начальники, Подати. Инспекторъ, Уѣзди. Врачъ, Почети. Мировые Судьи, Предсѣдатель Уѣзди. Земск. Управы, Городск. Судья, Городской Голова, Не-обязательн. членъ Комитета Селиховскій Ник. Ник., колл. асс.

Уѣздное Попечительство Дѣтскихъ Пріютовъ.

Предсѣдатель Попечительства—Предводитель Дворянства. Дѣйстви-тельные Члены: Бородаевскій Алекс. Вас., ст. сов., Жилло Ник. Лук., кол. асс., Кононенко Ник. Алекс., кун., Колупаевъ Леон. Порф., врачъ, Добросельскій Алекс. Петр., поруч. зап. Директоръ пріюта Капнистъ Алекс. Вас., графъ. Дѣйствительные Члены: Сбитневъ Серг. Вас., шт. ротм., Шидловскій Серг. Ник., двор., Святогоръ-Штепинъ Евг. Влад., кол. рег., Даниловъ Петр. Вас., двор., Лихницкій о. Вас., свящ. Дѣло-производ. попеч. Пушковъ Арс. Як., кол. рег.

Дѣтскій Пріютъ.

Попечительница пріюта Величко Елиз. Евг. Помощница попечит. Сучкова Екат. Мак. Директоръ пріюта Капнистъ Алекс. Вас., графъ, Сотрудникъ директора Лавренко Ник. Евст., поч. гражд. Смотрительница пріюта Писмянникова Елиз. Влад. Помощн. смотр. Виткалова Екат. Алекс. Законоучитель Сулима о. Макс., свящ. Учительница Роголина Анна Афан. Учитель пѣнія Миша Лука Як., крест.

Раскладочное по Промысловому Налогу Присутствие.

Председатель присутствія *Насядкинъ* Мих. Гавр. надв. сов. Члены присутствія: *Протасовъ* Сем. Ив., пом. надз. акз. сбор. 6 округа, *Большенко* Леон. Павл., *Оноприенко* Влад. Дм., *Небочарко* Як. Дан., *Цымбаль* Як. Авкс., *Роговикъ* Ив. Фед., *Овчаровъ* Степ. Дм. Замѣстители членовъ: *Харченко* Ив. Ив., *Пивницкій* Ероф. Никиф., *Сажно* Степ. Павл., *Масько* Влад. Сем.

Уѣздное Полицейское Управление.

Уѣздный Исправникъ *Жилло* Ник. Лук., надв. сов. Помощникъ его *Прокоповичъ* Алекс. Вас., кол. секр. Секретарь *Левашевъ* Арт. Фед. кол. рег. Столоначальникъ угол. дѣлъ *Филенко* Евд. Ив., н. ч. Столоначальникъ гражд. дѣлъ *Сорочинскій* Петр. Герас., кол. рег. Регистраторъ *Самюсаревскій* Еф. Мих., н. ч. Полиц. надз. 1 уч. г. Лебедина *Журинный* Карпъ Зах., н. ч. Полиц. надз. 2 уч. г. Лебедина *Козій* Сем. Андр., н. ч. Пристава: 1 стана *Влазковъ* Ив. Мих., кол. рег., г. Лебединъ. 2 стана *Мироновичъ* Свят. Плат., н. ч. с. Штеновка Леб. уѣзд. 3 стана *Рожинскі* Ник. Зеюн., тит. сов. с. Терны. Полиц. Надзир. г. Недригайлова *Мавленко* Вас. Ник., н. ч.

Уѣздный Распорядительный Комитетъ.

Председатель—Уѣздный Исправникъ. Члены: Уѣздный Военск. Начальникъ, Горюдекой Голова, Членъ Уѣздной Земской Управы.

Уѣздное по Военской Повинности Присутствие.

Председатель Присутствія—Предводитель Дворянства. Члены присутствія: Уѣздный Военскій Начальникъ. Уѣздный Исправникъ. Членъ Уѣздной Земской Управы *Росковшенко* Вас. Конст., губ. секр. Вр. н. д. дѣл. производителя *Лавренко* Ник. Евст., пот. поч. гражд.

Казначейство.

Казначей *Рагозинъ* Иос. Алекс., кол. сов. Старшій бухгалтеръ *Шоловъ* Фед. Ив., надв. сов. Бухгалтеръ 1 разр. *Дашевскій* Серг. Фед., кол. сов. Кассиръ 1 разр. *Бѣлопольскій* Ник. Фед., кол. секр. Бухгалтеръ 2 разр. *Виджковъ* Пав. Леон., кол. рег. *Клисенко* Кондр. Кирил., кол. рег. Счетн. чиновн. *Сербиненко* Алекс. Филин., н. ч.

Управление Уѣзднаго Воинскаго Начальника.

Воинскій Начальникъ *Столяренко* Ник. Алекс., подполк. Дѣлопроизводитель *Романовъ* Пв. Степ., кап.

Уѣздная Земская Управа.

Предѣдатель Управы *Сбитневъ* Вас. Вас., надв. сов. Члены: *Святогоръ-Штепинъ* Всев. Влад., двор. *Росковшенко* Вас. Конст. кол. секр. *Бялоярцевъ* Пв. Влад., двор. Секретарь управы: *Гринько* Фед. Алекс., мѣщ. Бухгалтеръ *Лещенко* Андр. Григ., кр. Кассиръ *Бражниченко* Евф. Андр., кр. Завѣдующій виѣшк. образ.—Вакансія. Земскіе врачи: Врачъ земской больницы *Зильберникъ* Кадыш. Сеид., кол. сол. 1 уч. *Орловъ* Викент. Павл. 2 уч. *Лебедевъ* Петр. Ник. 3 уч. *Шушанія* Рожд. Георг. 4 уч. *Новицкій* Алекс. Петр. 5 уч. *Поповъ* Григ. Ив. 6 уч. *Лебедевъ* Алекс. Вас. 7 уч. *Котелювичъ* Мееръ-Сруль Лейб., кол. сов. 8 уч. *Гиринъ* Влад. Ант. 9 уч. *Сельсовскій* Ник. Ник., кол. сов. 10 уч. *Смородицевъ* Ник. Конст. 11 уч. *Шверцель* Серг. Карл., надв. сов. 12 уч. *Микруцкій* Тадеуш. Сигизм. Алешанекаго междуѣзднаго участка *Абовьянцъ* Алекс. Пв. Санитарный врачъ *Граціановъ* Петр. Алекс. Завѣдующій аптечный складомъ *Слугоцкій* Богусл. Карл. Ветеринары: 1 уч. *Демченко* Пв. Петр., надв. сов. 2 уч. *Шуваловъ* Мих. Андр., тит. сов. 3 уч. *Штенко* Фед. Ант. 4 уч. *Анищенко* Пв. Пв. 5 уч. *Косьминскій* Пав. Алекс. Агенты земскаго страхования: По Лебединск. уч. *Пунктъ* Андр. Фед., двор. По Ворожбяжскому уч. *Прянишниковъ* Влад. Митр. По Ольшанскому уч. *Чунихинъ* Леон. Леон. По Марковскому уч. *Федорко* Влад. Савв. Смотритель Лебед. земск. больницы *Заплюйсовъ* Фед. Григ., мѣщ. Экспедиторъ Лебед. земск. почты *Копфъ* Пв. Алекс., губ. секр. Техническій отдѣлъ: Инженеръ *Степановскій* Алекс. Алекс., ниж.-строит. Земскіе агрономы: *Тимченко-Рубанъ* Ник. Степ., двор. *Ягуновъ* Алекс. Аким. *Ващугинъ* Пв. Мих. Уѣздные гласные: *Бялоярцевъ* Ив. Влад. *Глазенапъ* Георг. Алекс. *Гладковъ* Викт. Влад. *Гладковъ* Конст. Ник. *Гладковъ* Серг. Ник. *Даниловъ* Ник. Вас. *Даниловъ* Петр. Вас. *Добросельскій* Алекс. Петр. *Добросельскій* Петр. Петр. *Капнистъ* Алекс. Вас. *Колендо* Сем. Алекс. *Нерода* Андр. Георг. *Росковшенко* Вас. Конст. *Сбитневъ* Вас. Вас. *Сбитневъ* Серг. Вас. *Святогоръ-Штепинъ* Всев. Влад. *Щекинъ-Кротовъ* Ник. Евгр. *Шидловскій* Серг. Ник. *Фроловъ* Ник. Дм. *Чаплицъ* Влад. Іуст. *Давидовъ* Евл. Алекс. *Таранушенко* Никиф. Петр. *Цымбалъ* Ник. Авкс. *Галушка* Тим. Савв. *Дудченко* Пав. Ив. *Коваленко* Пв. Вас. *Воржсъ* Мак. Алекс. *Лихманъ* Коз. Вас. *Недогарко* Як. Дан. *Руденко* Андр. Вас. *Сидоренко* Евф. Моис. *Стеблянка* Лавр. Вас. *Съробаба* Вас. Пв. *Шумило* Як. Петр. Губернскіе гласные *Капнистъ* Алекс. Вас. *Гладковъ* Конст. Ник. *Святогоръ-Штепинъ* Евг. Влад. *Чаплицъ* Влад. Іуст. *Сбитневъ* Серг. Вас. *Стеблянка* Лавр. Вас.

Ремесленное Училище.

Смотритель училища—*Степановъ* Пав. Конст. Помощникъ смотрителя и учитель *Калениченко*. Столярный мастеръ *Моисеенко* Фил. Павл. Слесарно-кузнечный мастеръ *Кущинскій* Андр. Пв.

Мужская Гимназія.

Директоръ гимназій—*Степановъ* Ник. Евгр., стат. сов. Инспекторъ *Эллинскій* Як. Вас., стат. сов. Законоучитель *Солофненько* Алек. Вас., свящ. Преподаватели: *Андріевскій* Ник. Викт., стат. сов., *Савоини* Алекс. Яков., колл. сов., *Поповъ* Евг. Павл., н. ч., *Кораблевъ* Лавр. Мих. н. ч., *Онацкій* Ник. Хар., н. ч., *Каменскій* Алекс. Гр. н. ч., *Середенко* Зинаида Дан., дом. наст., *Архангельская* Зоя Мих., дом. наст. Учитель приготов. класса *Астаховъ* Пв. Льв., колл. рег. Учитель гимнастики *Вальда* Янъ Ант., н. ч. Помощники классн. наставн. *Съренко* Пв. Матв., колл. секр., *Леусъ* Аддръ. Зах., н. ч. Врачъ гимназій *Селиховскій* Ник. Ник., колл. сов. Учитель музыки *Лохвицкій* Зельм. Берк., н. ч. Письмоводитель *Вакула* Фед. Мих., н. ч.

Женская Гимназія.

Предѣдатель педагогическаго совѣта *Степановъ* Ник. Евгр., стат. совѣт. Начальница гимназій *Иванова* Марія Алекс., дом. наст. Законоучители: *Лихницкій* Вас. Вас., свящ., *Солофненько* Алекс. Вас., свящ., *Рылло* Римско-католическій ксендзъ. Преподаватели: *Поповъ* Евг. Павл., н. ч., *Кораблевъ* Лавр. Мих., н. ч., *Каменскій* Алекс. Григ., в. ч., *Астаховъ* Ив. Льв., колл. рег., *Онацкій* Никан. Хар., н. ч., *Граціановъ* Петр. Алекс., колл. сов., *Вальда* Янъ Ант., н. ч. Преподавательницы: *Соболева* Ольга Петр., дом. наст., *Архангельская* Зоя Мих., дом. наст., *Лаврова* Алекс. Фед., дом. наст., *Безручко-Высоцкая* Пина Алекс., дом. учител., *Середенко* Зин. Дан., дом. наст., *Сжиргайло-Яцевичъ* Дар. Андр., домаш. наст., *Чудновская* Нат. Петр., дом. учит., *Куртцингъ* Ан. Ант., *Мейенъ* Эмил. Алекс., *Левицкая* Алекс. Петр., *Коваленко* Анаст. Яков. дом. наст., *Кривоцова* Ольга Ник., *Хилинская* Елиз. Влад. Классныя надзирательницы: *Полетика* Ксен. Мих., дом. учит., *Галиковская* Марія Мих., дом. учит., *Попова* Марія Вас., дом. уч., *Стеблянко* Алекс. Пв., дом. учит., *Моргунъ* Викт. Фед., дом. уч., *Веселовская* Елиз. Алекс., дом. наст., *Романова* Марія Влад., *Зильберникъ* Кад. Сеид., колл. сов., врачъ. Фельдшерница *Рожвецкая* Над. Ант. Письмоводитель *Кущевъ* Порф. Арт., н. ч.

Городская Управа.

Городской Голова—*Кононенко* Ник. Алекс., купецъ. Члены Управы: *Долженко* Ант. Пл., мѣщ., *Тимченко* Серг. Пв., мѣщ. Секретарь *Трегубовъ* Петръ Викт. пот. поч. гражд. Врачъ *Зильберникъ* Кад. Сеид., кол. сов. Бухгалтеръ *Олейниковъ* Пв. Дмитр., цех. Техникъ *Нѣмчиновъ* Вас. Вас.

Сиротскій Судъ.

Председатель суда—Городекой Голова. Члены суда *Мошенскій* Ил. Порф., куп., *Горошко* Андр. Матв., цех., *Орловъ* Ник. Мирон., мѣщ. Секретарь *Трегубовъ* Петр. Викт., нот. поч. гражд.

Мѣщанское Управление.

Мѣщанскій Распорядительный Староста—*Петренко* Коз. Анд., мѣщ. Писарь *Стеблянка* Андр. Козьм., мѣщ.

Городское 4-хъ классное Училище.

Почетный смотритель—*Гладковъ* Викт. Влад., губ. секр. Учитель-Инспекторъ *Юдинъ* Иона Григ., надв. сов. Законоучитель *Сулима* Макс. Ив., свящ. Учители: *Дзюба* Влад. Павл., колл. асс., *Захарченко* Фед. Сем., колл. асс., *Клочко* Гюс. Ермол., колл. асс., *Бокатовъ* Сем. Конст., колл. рег., *Ръзниковъ* Петр. Пахом., мѣщ., *Грачевъ* Алекс. Порф. Врачъ *Зильберникъ* Кадынь Сид., колл. сов. Веѣ въ городѣ Лебединѣ.

Общественная Библіотека.

Председатель Правленія—*Салиховскій* Ник. Ник., колл. сов. Члены: *Соболева* Ольга Петр., (она же казначей), *Щекинъ-Кротовъ* Ник. Евгр., стат. сов., *Тигель* Петр. Ив., стат. сов., *Граціановъ* Петр. Алекс., стат. сов., *Астаховъ* Ив. Льв., колл. секр., (онъ же секретарь). Члены Ревизионной Коммисіи:—*Степановъ* Ник. Евгр., стат. сов., *Рожанскій* Ник. Ник., ниж., *Каменскій* Алекс. Григ., колл. асс. Библіотекаръ *Тихомирова* Анна Серг.

Недригайловское Городское упрощенное Общественное Управление.

Городекой Староста *Гордѣенко* Як. Сид., крест. Помощникъ его *Гузь* Паум. Андр., крест. П. об. дѣлопроизводителя *Щербаковъ* Кпр. Мих., крест.

Недригайловскій Городской Сиротскій Судъ

Председатель Городекой Староста. Члены: *Глущенко* Феод. Вас., мѣщ., *Елифимовъ* Як. Як., мѣщ.

Недригайловское мѣщанское ссудо-сберегательное товарищество.

Предсѣдатель Совѣта *Глуценко* Ник. Вас., мѣщ. Члены Совѣта: *Шелютинъ* Степ. Егор., мѣщ. *Евтушенко* Степ. Ник., мѣщ., Предсѣдатель Правленія *Глуценко* Θεод. Вас., мѣщ. Члены Правленія: *Батура* Θεод. Мак., мѣщ., *Ельфиновъ* Як. Як., мѣщ.

Почтовые Учрежденія.

Лебединская почт.-телегр. контора. Начальникъ конторы *Поляковъ* Вас. Ник., надв. сов. Помощникъ его *Клюшниковъ* Конст. Пв., губ. секр. Почтово-телегр. чиновники: V разр. *Древалъ* Мих. Игн., н. ч. VI разр. *Молчановъ* Григ. Фед., н. ч., *Аленичъ* Дм. Григ., кол. рег., *Власенко* Ив. Андр., н. ч. Надемотрщикъ н. о. *Фалько* Матв. Пв., н. ч.

Будкинское почт.-телегр. отдѣлен. Начальникъ отдѣленія *Шмаковъ* Як. Петр., колл. асс. Почт.-телегр. чиновникъ VI разр. *Лутохинъ* Пав. Пв., н. ч.

Марковское почтовое отдѣленіе. Начальникъ отдѣлен. *Вьюнникъ* Ив. Моне., н. ч.

Недригайловское почт. отдѣлен. Начальникъ отдѣленія *Моргунъ* Фед. Дм., губ. секр.

Духовенство Лебединскаго Уѣзда.

1-й Округъ.

Благочинный—*Лихницкій* Вас. Вас., г. Лебединъ.

Г. Лебединъ: Соборно-Успенская ц.—*Прокоповичъ* Стеф. Зах., настоятель прот. *Могилянский* Серг. Θεод., свящ. *Солфоненко* Алекс. Вас., свящ. *Толмачевъ* Вас. Вас., діак. *Квитковскій* Зах. Петр., діак. *Ландикъ* Θεод. Як., н. д. псал. Вознесенская ц.—*Лихницкій* Вас. Вас., свящ. *Григоровичъ* Филип. Сем., діак. *Татариновъ* Алекс. Стеф., псал. Воскресенская ц.—*Писиченковъ* Иоанн. Алекс., свящ. *Матвѣевъ* Θεод. Влад., псал. Георгиевская ц.—*Сушковъ* Вас. Як., свящ. *Грабовскій* Пав. Серг., псал. Николаевская ц.—*Быковъ* Андр. Вас., свящ. *Матвѣенко* Ант. Тим., псал. Покровская ц.—*Сулма* Макс. Пв., свящ. *Браилевскій* Макс. Пв., діак. псал. Троицкая ц.—*Крохатскій* Іос. Алекс., свящ. *Θеодоровскій* Ив. Вас., свящ. *Судоровъ* Евф. Θεод., діак. *Родовскій* Евф. Тим. псал. *Карабанъ* Григ. Пв., н. д. псал. Муроносицкая кладбищенская ц.—*Толмачевъ* Стеф. Петр., священ. Сл. Алеши: Покровская ц.—*Грековъ* Ник. Григ., свящ. *Сукачевъ* Мих. Андр., діак. *Олейникъ* Алекс., н. д.

псал. Преображенская ц.—*Червонецкій* Алекс. Алекс., свящ. *Поповъ* Илк. Ив., діак. *Браиловскій* Алекс. Ив., псал. С. Бобринь: Троицкая ц.—*Зубковъ* Евг. Троф., свящ. *Власенко* Харит. Зах., и. д. псал. С. Боровеньки: Николаевская ц.—*Федоровъ* Вас. Ив., свящ. *Данилевскій* Макс. Ив., псал. Сл. Будылка: Рождество-Богородичная ц.—*Браиловскій* Пав. Ив., свящ. *Чумаченко* Ив. Влае., діак. *Петрусенковъ* Петр. Павл., псал. С. Влѣзюк: Николаевск. ц.—*Любичскій* Иоанн. Илк., св. *Соболевъ* Петр. Тим., псал. С. Гудимовка: Успенская ц.—*Эннатскій* Андр. Ив., свящ. *Клименко* Гавр. Ив., псал. Сл. Должина: Троицкая ц.—*Чугаевъ* Серг. Алекс., свящ. *Филевскій* Вас. Иоан., діак. *Александръ* Кир. Вас., псал. С. Великій-Исторопъ: Пятницкая ц.—*Малиженевскій* Ив. Фед., свящ. *Должанскій* Іак. Андр., діак. *Тетивниковъ* Мпх., и. д. псал. С. Малый-Исторопъ: Архангело-Михайловская ц.—*Кузнецовъ* Петр. Мпх., свящ. *Туканевъ* Ив. Зах., діак.-псал. С. Мартыновка: Николаевская ц.—*Заграфскій* Алекс. Илк., свящ. *Федоровъ* Сум. Илк., псал. С. Протопоповка: Знаменская ц.—*Поповъ* Мпх. Макс., свящ. *Червонецкій* Ант. Алекс. и. д. псал. Сл. Рябушекъ: Иоанно-Предтечская ц.—*Полчнскій* Никиф. Павл., свящ. *Чернявскій* Влад. Алекс., свящ. *Смирновъ* Иоан. Серг., діак. *Бараненко* Никиф. Наз., псал. *Подвезько* Филип. Леонт., псал. С. Стебелянокъ Троицкая ц.—*Поповъ* Алекс. Фед., свящ. *Кашуба* Гавр. Стеф., и. д. псал. С. Чухаховка: Казанско-Богородичная ц.—*Нистькинъ* Як. Гавр., свящ. *Петровскій* Як. Іос., псал. С. Ясковое: Воскресенская ц.—*Орловъ* Ник. Григ., свящ. *Островерховъ* Пав., и. д. псал.

2-й Округъ.

Благочинный—*Браиловскій* о. Иоаннъ, с. Боброво.

С. Байракъ: (х. Андреевскій) Пр.-Шльнская ц.—*Жуковъ* Автоп., свящ. *Ходской* Алекс., псал. С. Боброво: Николаевская ц.—*Браиловскій* Иоанн. свящ. благочинный. *Бурижъ* Вас. псал. С. Василевка: Троицкая ц.—*Заводовскій* Ив., свящ. *Андреевковъ* Алекс. діак. *Гребеникъ* Матв., псал. Сл. Ворожба: Преображенская ц.—*Рубинскій* Петр., свящ. *Сапулинъ* Ив., свящ. *Лисенко* Петр., діак. *Лисанскій* Пав., псал. *Колесниченко* Серг., псал. С. Гриново: Покровская ц.—*Масловъ* Леонт., свящ. *Пестряковъ* Ив., псал. С. Грунь: Николаевская ц.—*Антоновъ* Илк., свящ. *Мула* Косьма, псал. С. Каменнаго-Пригородка: Покровская ц.—*Нижулицевъ* Георг., свящ. *Крыжановскій* Ив., псал. С. Курганъ: Архангело-Михайловская ц.—*Николаевъ* Конст., свящ. *Харченко* Вас., псал. С. Межиричъ: Воздвиженская ц.—*Александровъ* Іоанн. свящ. *Коломиецъ* Стеф., псал. Покровская ц.—*Ольжъ* Дим., свящ., *Сапулинъ* Петр., псал.-діак. Преображенская ц.—*Поповъ* Ив., свящ. *Заводовскій* Фед., псал. Успенская ц.—*Соколовскій* Вас., свящ. *Зеленскій* Вас., діак. *Донскій* Ив., псал. С. Михайловка: Рождество-Богородичная ц.—*Полтавцевъ* Георг., свящ. *Царевскій* Мптр., діак. *Бялоусъ* Вас., псал. С. Павленково: Георгиевская ц.—*Новицкій* Конст., свящ. *Жуловскій* Леонт., діак. *Ястремскій* Вас., псал. С. Пристойлово: Успенская ц.—*Юшковъ* Алекс., свящ. *Фурдыло* Як., псал. С. Червленое: Николаевская ц.—*Нижулицевъ* Петр., свящ. *Бугуцкій* Вас., псал.

3-й Округъ.

Благочинный *Дикаревъ* Ант. Ив. г. Недригайловъ.

Г. Недригайловъ: Покровская—ц. *Макухинъ* Григ. Петр., свящ., *Петрусенко* Вас. Павл., свящ., *Македонскій* Митр. Шк., діак., *Филевскій* Ант. Павл., псал., *Царевскій* Мих. Вас., псал. Митрофановская ц.—*Дикаревъ* Ант. Ив., свящ. благоч., *Лавровскій* Алексе. Вас., псал. Сл. Аннина: Екатерининская—ц. *Вербицкій* Алек. Ник., свящ., депутатъ; *Флоринскій* Евмен. Петр., діак., *Жуковъ* Георг. Дм., псал. Сл. Бобринь: Маріе-Магдалинская ц.—*Рубинскій* Алексе. Ник., свящ., *Никитинъ* Алексе. Ник., діак., *Виноградскій* Алексе. Павл., псал. Сл. Будки: Николаевская ц.—*Николаевскій* Андр. Андр., свящ., *Новиковъ* Серг. Христ., псал. Сл. Бѣжевка: Иверско-Богородичная ц.—*Яновскій* Конст. Петр., помощи. благоч., *Штученко* Дим. Блим., псал., Сл. Высшая-Верхосулка Варваринская ц.—*Федоровскій* Мих. Як., свящ., *Матвѣевъ* Влад. Григ., псал., Сл. Голубовка: Николаевская ц.—*Корляковъ* Вас. Вас., свящ., *Соколовскій* Митр. Ив., псал. Сл. Деркачевка: Николаевская ц.—*Бѣлоусовъ* Аван. Стеф., свящ., *Новомирскій* Фед. Ив., діак., *Рубинскій* Фед. Алексе., псал., Сл. Луцыковна: Покровская ц.—*Огинскій* Вас. Алексе., свящ., *Соколовскій* Ник. Ив., псал. Сл. Марковна: Преображенская ц.—*Поповъ* Стеф. Ив., свящ., *Пономаревъ* Ив. Ариет., діак., *Ступницкій* Дим. Павл., псал. Сл. Низшая-Верхосулка (Зеленовка): Христо-Рождественская ц.—*Сапухинъ* Алексе. Алексе., свящ., *Рубинскій* Алексе. Петр., псал. Сл. Ольшана: Архангело-Михаиловская ц.—*Грищенко* Алексе. Андр., свящ., блюстит., *Несвідъ* Мак. Алексе., діак., *Малафѣюкъ* Тим. Моне., псал., Сергіе-Анастасіевская ц.—*Бондаренко* Пав. Моне., свящ., *Надежинъ* Дим. Ив., діак., *Дмитріевъ* Пав. Ив., псал. Сл. Терны: Николаевская ц.—*Труфановъ* Вас. Ив., свящ., *Никитскій* Ник. Смар., свящ., *Поповъ* Ник. Петр., діак., *Гузь* Троф. Севаст., псал., *Гузь* Вас., псал., Покровская ц.—*Сирятскій* Дим. Павл., свящ., *Столяревскій* Георг. Павл., свящ., *Жуковъ* Серг. Елиз., діак., *Великодный* Григ. Стеф., псал. *Михайловскій* Тим. Сильв., псал. Сл. Толстое: Иоанно-Воишская ц.—*Стенурскій* Ив. Павл., свящ., духовникъ, *Пантелеймоновъ* Вас. Фед., псал., Сл. Тучное: Феодоро-Стратилатовская ц.—*Заводскій* Фед. Вас., свящ., *Бѣлоцерковскій* Мих. Аркад., діак., *Цырулинъ* Матв. Артем., псал. Сл. Штеповка: Иоанно Предтеченская ц.—*Сапухинъ* Григ. Петр., свящ., *Сулима* Ник. Григ., псал.

Волостныя Правленія и Волостные Суды.

Алешанской волости: Старшина *Кічшка* Сер. Ул. Волостной писарь *Кропизченко* Петр. Ник. Предсѣдатель суда *Худяковъ* Гер. Мак.

Анинской волости: Старшина *Зимоглядъ* Пант. Конст. Волостной писарь *Масло* Вас. Ив. Предсѣдатель суда *Судой* Алексе. Троф.

Бобровской волости: Старшина *Цыжало* Андр. Гавр. Волостной писарь *Пугачевъ* Филип. Порф. Предсѣдатель суда *Волощенко* Матв. Сем.

Боровеньской волости: Старшина *Шило* Ив. Петр. Волостной писарь *Ивахновъ* Петръ Григ. Председатель суда *Монжай* Коз. Онуфр.

Буймерской волости: Старшина *Ръзниченко* Сем. Ив. Волостной писарь *Степанко* Ром. Евстр. Председатель суда *Мироненко* Андр. Осип.

Бѣжевской волости: Старшина *Черноштанъ* Прок. Маск. Волостной писарь *Косенко* Вас. Тим. Председатель суда *Панченко* Ив. Лук.

Василевской волости: Старшина *Терещенко* Мих. Петр. Волостной писарь *Гончаровъ* Конст. Як. Председатель суда *Сърикъ* Мих. Евс.

Велико-Исторопской волости: Старшина *Лепетюха* Петръ Пги. Волостной писарь *Спириденко* Мих. Вас. Председатель суда *Довгаль* Харит. Ив.

Верхосульской волости: Старшина *Панченко* Савв. Павл. Волостной писарь *Дремлюга* Филип. Степ. Председатель суда *Карпенко* Сем. Зах.

Ворожбянскій волости: Старшина *Цымбалъ* Ник. Авкс. Волостной писарь *Царфило* Петр. Мих. Председатель суда *Носко* Филип. Ром.

Должичанской волости: Старшина *Рубанъ* Ив. Григ. Волостной писарь *Алексенко* Тих. Леонт. Председатель суда *Шимко* Степ. Коз.

Лебединской волости: Старшина *Стеценко* Вас. Сем. Волостной писарь *Олейниковъ* Ив. Ив. Председатель суда *Шваруна* Ник. Кирил.

Марновской волости: Старшина *Гуйва* Андр. Мих. Волостной писарь *Бутокъ* Петр. Ант. Председатель суда *Нарченко* Ив. Григ.

Мартыновской волости: Старшина *Литвиненко* Дан. Фед. Волостной писарь *Худяковъ* Дм. Фед. Председатель суда *Галицкий* Авр. Петр.

Межиричской волости: Старшина *Шумило* Як. Петр. Волостной писарь *Зубажинъ* Коз. Вас. Председатель суда *Пащенко* Тим. Ив.

Михайловской волости: Старшина *Меша* Тих. Прок. Волостной писарь *Гончаренко* Степ. Кир. Председатель суда *Рожевецкій* Фед. Ив.

Недригайловской волости: Старшина *Омесенко* Ник. Мих. Волостной писарь *Таранченко* Авр. Ив. Председатель суда *Алейниковъ* Филип. Павл.

Ольшанской волости: Старшина *Дудченко* Пав. Ив. Волостной писарь *Дядченко* Григ. Анис. Председатель суда *Подольяка* Пав. Алексе.

Павленковской волости: Старшина *Бойко* Евф. Зах. Волостной писарь *Костюжъ* Арсен. Ив. Председатель суда *Шумило* Евф. Дм.

Рябушкинской волости: Старшина *Прокоповичъ* Алексе. Ив. Волостной писарь *Доматенко* Петр. Из. Председатель суда *Слишко* Як. Петр.

Терновской волости: Старшина *Устименко* Моне. Павл. Волостной писарь *Яровой* Ден. Митр. Председатель суда *Сельивый* Андр. Ив.

Толстянской волости: Старшина *Коломіець* Григ. Давид. Волостной писарь *Терновскій* Мих. Тим. Председатель суда *Толстогоузъ* Сем. Мих.

Тучнянской волости: Старшина *Глуходѣдъ* Алекс. Лук. Волостной писарь *Гринченко* Лук. Пв. Предсѣдатель суда *Вакуленко* Андр. Андр.

Червленовской волости: Старшина *Париченко* Ома Як. Волостной писарь *Волинскій* Пв. Вас. Предсѣдатель суда *Сиренко* Ник. Вас.

Чупаховской волости: Старшина *Матющенко* Исид. Ив. Волостной писарь *Трофименко* Аван. Из. Предсѣдатель суда *Кравченко* Григ. Гавр.

Штеповской волости: Старшина *Кайданъ* Григ. Тим. Волостной писарь *Усикъ* Як. Пги. Предсѣдатель суда *Бѣлогубецъ* Лук. Пант.

Ясеновской волости: Старшина *Шапошниковъ* Пв. Як. Волостной писарь *Макаренко* Филип. Сѣв. Предсѣдатель суда *Одноробъ* Ив. Пв.

Старобѣльскій уѣздъ.

Канцелярiя Уѣзднаго Предводителя Дворянства.

Предводитель Дворянства *Кармазинъ* Влад. Ив., отет. пор. II д. писмоводителя *Лебедевъ* Алекс. Алекс., губ. секр. Канцелярскій чиновникъ *Буковский* Евг. Алекс., двор.

Дворянская Опекa.

Предсѣдатель Опекы Предводитель Дворянства. Члены Опекы: *Ковалевъ* Конст. Ефим., двор., *Голодоминскій* Леон. Петр., тит. сов., *Буковский* Алекс. Пв., двор. II д. Протоколнста *Лебедевъ* Алекс. Алекс., губ. секр.

Уѣздный Съѣздъ.

Предсѣдатель—Предводитель Дворянства. Уѣздный Членъ Суда. Земскіе Начальники: 1 уч. *Чмыловъ* Петр. Конст., кол. асс. с. Петро-Павловка, 2 уч. Вакансія. 3 уч. *Кадлубискій* Алекс. Адам., кол. рег., с. Муратово. 4 уч. *Лебедевъ* Иннозитъ Алекс., кол. секр., г. Старобѣльскъ. 5 уч. *Зайцевъ* Влад. Конст., надв. сов., х. Кринички, Воеводской волости. II д. 6 уч. *Якименко* Алекс. Пв., губ. секр., с. Пово-Пековъ. 7 уч. *Кармазинъ* Ник. Пв., тит. сов. с. Пovo-Астрахань. 8 уч. *Жильцовъ* Мих. Юс., кол. секр. с. Бѣловодскъ. 9 уч. *Чукашевъ* Петр. Андр., кол. асс. с. Бѣлолуцкъ. 10 уч. *Гирничъ* Ант. Петр., кол. асс. г. Старобѣльскъ. 11 уч. *Троцкий* Петр. Конст., кол. рег. ст. Зоринька, Ю. В. ж. д. Секретарь Съѣзда *Лебедевъ* Алекс. Алекс., губ. секр.

Землеустроительная Коммиссія.

Председатель Коммисіи Уѣздный Предводитель Дворянства. Непромѣнный Членъ *Вутковъ Я. В.*, кол. секр. Помощники Непромѣннаго Члена: *Смирновъ К. А.*, губ. секр., *Багровъ А. А.*, н. ч. П. д. Секретаря *Хоролюкій К. А.*, н. ч., Агрономъ *Кулешовъ П. В.*, н. ч.

Уѣздный Училищный Совѣтъ.

Председатель Совѣта Предводитель Дворянства. Инспекторъ народныхъ училищъ *Архангельскій Мих. Ефим.* Членъ отъ Министерства П. П. *Капустянский Мих. Алекс.*, ст. сов. Члены: отъ Министерства В. Д. Уѣздный Исправникъ. Председатель Уѣздной Земской Управы. Всѣ Земскіе Начальники. Члены отъ Земства: *Ковалевъ Пв. Ефим.*, кол. сов., *Зайцевъ Серг. Конст.*, врачъ. Членъ отъ города: *Вольскій Конст. Люціан.* Члены отъ Духовнаго вѣдомства: *Аристовъ Вас. Алекс.*, прот. *Мусинъ Пав. Дм.*, свящ.

Уѣздное по воинской повинности Присутствіе.

Председатель Присутствія Уѣздный Предводитель Дворянства. Члены: Уѣздный Исправникъ. Уѣздный Военскій Начальникъ. Членъ Земской Управы *Полтновъ Фед. Пв.*, поч. гражд. Дѣлопроизводитель *Мирошникъ Петр. Фед.*, кол. рег.

Уѣздное попечит. о тюрьмахъ отдѣленіе.

Предводитель Дворянства. Уѣздный Исправникъ. Городской Голова. Председатель Земской Управы. Уѣздный Членъ Харьковск. Окружнаго Суда. Уѣздный Врачъ.

Уѣздное Попечительство Дѣтскихъ Приютовъ.

Председатель Предводитель Дворянства. П. д. Попечительницы Приюта *Склярова Алекс. Пв.* Дѣйствительные Члены Попечительства: Уѣздный Исправникъ. Председатель Земской Управы. Городской Голова. Инспекторъ народныхъ училищъ. Уѣздный Врачъ. Всѣ Земскіе Начальники. *Мищенко Пик. Юас.*, свящ. Почетные Члены: *Скляровъ Митр. Мих.* надв. сов., *Прибыловъ Алекс. Вас.*, куп. П. д. Дѣлопроизводителя *Лебедевъ Алекс. Алекс.*, губ. секр.

Дѣтскій Приютъ.

П. д. Попечительницы Приюта *Склярова Алекс. Пв.* Законоучитель *Баженовъ Дм. Петр.*, свящ. Смотрительница Приюта *Панкова Елиз. Алекс.*, Помощницы Смотрительницы: *Гаркушевская Елси. Фед.*, *Коханова Мар. Еразм.*

Полицейское Уравленіе.

Уѣздный Исправникъ *Доморацкій* Влад. Мих., надв. сов. Помощникъ его *Котцевъ* Алекс. Никит., надв. сов. Секретарь *Капустинъ* Діон. Дан., тит. сов. Столоначальникъ гражд. дѣлъ *Виньковскій* Алекс. Сав., н. ч. Столоначальникъ угол. дѣлъ *Григорьевъ* Петр. Григ., н. ч. Регистраторъ *Прядкинъ* Вас. Ник., н. ч. Исполн. полиц. надзир. г. Старобѣльска *Косенко* Гер. Вас., н. ч. Пристава: 1 ст. *Миловановъ* Лук. Григ., н. ч. Сл. Ново-Пековъ, Осиновск. вол., 2 ст. *Рудневъ* Петр. Пл., кол. рег., Сл. Александровка. II. об. Пристава 3 ст. *Масловъ* Моне. Як., н. ч. Сл. Марковкая 4 ст. *Лутвиновъ* Алекс. Мих., кол. асс. Сл. Бѣловодскъ. II. об. Пристава 5 ст. *Бунинъ* Вас. Леон., н. ч. Сл. Муратовка. 6 ст. *Кашинскій* Бол. Стеф., губ. секр., Сл. Ново-Астрахань.

Уѣздный Распорядительный Комитетъ.

Председатель комитета—Уѣздный Исправникъ. Члены: Уѣздный Военскій Начальникъ. Городекой Голова. Членъ Земской Управы по назначенію.

1-е Раскладочное Присутствіе.

Председатель Присутствія *Дзиковичъ* Аркад. Пв., кол. асс. Члены Присутствія: *Бобровниковъ* Фед. Вас., куп., *Морозъ* Петр. Плат., куп., *Выставкинъ* Пв. Дм., мѣщ., *Гаврилсвъ* Іует. Вас., куп., *Марченко* Кир. Клим., куп., *Казакъ* Влад. Франц. *Разказовъ* Пв. Прок., куп., *Русиновъ* Ник. Павл., крест.

Городское по квартирному налогу Присутствіе.

Председатель Присутствія Податной Инспекторъ *Дзиковичъ* Аркад. Пв., кол. асс. Члены Присутствія: *Разказовъ* Пв. Прок., куп., *Кашубинъ* Пв. Ив., мѣщ., *Чумаковъ* Петр. Пв., мѣщ., *Русиновъ* Ник. Павл., крест., *Трофименко* Прох. Кирил., крест. *Вольскій* Конст. Люц., кол. сов.

2-е Раскладочное Присутствіе.

Председатель Присутствія Податной Инспекторъ *Литвиновъ* Пв. Капр., надв. сов. Члены: *Марченко* Кир. Клим., куп., *Марченко* Петр. Клим., куп., *Бабровниковъ* Мих. Вас., куп., *Тарадинъ* Порф. Як., крест. *Ивановъ* Ив. Петр., крест., *Базикаловъ* Ив. Вас., крест., *Шандыбинъ* Помощникъ Акцизн. надзират.

Городская Управа.

Городской Голова *Бобровниковъ* Фед. Вас., куп. Члены Управы: *Смольяниновъ* Павл. Мих., мѣщ. *Чумаковъ* Петр. Ив., мѣщ. Секретарь *Тремполыцевъ* Влад. Мих., кр. Бухгалтеръ *Ковалевскій* Плат. Григ., кр.

Сиротскій Судъ.

Председатель Сиротскаго Суда *Бобровниковъ* Фед. Вас., куп. Члены Суда: *Сергеевъ* Петр. Ив., куп. *Суворовъ* Сем. Тим., мѣщ. Секретарь *Тремполыцевъ* Влад. Мих., кр.

Мѣщанское Управленіе.

Распорядительный Мѣщанскій Староста *Чумаковъ* Петр. Ив., мѣщ. Податной Староста *Тантыгинъ* Парф. Григ., мѣщ.

Уѣздная Земская Управа.

Председатель Управы *Кармазинъ* Влад. Ив., отст. пор. Члены: *Богдановъ* Петр. Ник., двор., *Польновъ* Фед. Иван., кр., *Трофименко* Григ. Прох., крест. Секретарь *Волошкевичъ* Мих. Ив. Помощникъ секретаря *Мащенко* Фед. Троф., мѣщ. Бухгалтеръ *Образцовъ* Серг. Влад., кол. секр. Завѣдывающій виѣшкольнымъ образ. *Рудневъ* Ив. Андр., надв. сов. Уѣздный инженеръ *Даниловъ* Серг. Ник., пнж. тех. Техники: *Яковенко* Фед. Степ., дв., *Сизякинъ* Вас. Андр., мѣщ., *Стецкевичъ* Ник. Конст., *Гребенникъ* Мих. Иван., *Тарасовъ* Андр. Прок., *Вершунъ* Фед. Дав., Уѣздный агрономъ *Трофименко* Петр. Прох., Помощникъ агронома *Ивановъ* Дм. Гр. Участковые агрономы: *Сладковъ* Як., Мих., *Сидякинъ* Вас. Маке., *Генеропитомцевъ* Ник. Мих. Инструкторъ садов. *Круковский* Ив. Людв. Санит. врачъ *Тесля* Сем. Троф., кол. сов. Врачи больницы: *Бурлаковъ* Мих. Герм., *Вольскій* Конст. Луціан., Врачъ глазной лечебн. *Шафрановскій* Вас. Андр. Завѣд. аптечн. скл. *Остапко* Лаз. Павл., провиз. Врачъ завѣд. бактериолог. станціей *Лемешовъ* Сем. Андр. Завѣд. склад. орудій *Мишуковъ* Тим. Тим., кр. Смотрит. арест. дома *Нарцевъ* Ник. Мих., мѣщ. Врачи: 1 мед. уч. *Бееръ* Сильвія Леонт., 2 уч. *Патиковъ* Ник. Балас., 3 уч. *Акимовъ* Влад. Степ., 4 уч. *Юзефовъ* Григ. Марк., 5 уч.—вакансія, 6 уч. *Грингартенъ* Мих. Людв., 7 уч. *Лещинскій* Мир. Псаев., 8 уч. *Ветуховъ* Петр. Евф., 9 уч. *Мищенко* Петр. Иосиф., 10 уч. *Насѣдкинъ* Конст. Вас., 11 уч. *Тихоновъ* Сам. Петр., 12 уч.—вакансія 13 уч. *Шацовъ* Айз. Хот., 14 уч. *Зайцевъ* Серг. Конст., 15, 16 уч.—вакансія и 17 *Быховская* Зел. Абр. Врачъ междуздн. уч.—вакансія. Ветерн. вр.: 1 уч. *Савиныхъ* Ив. Ив., 2 уч. *Поддьяковъ* Ник. Павл., 3 уч. *Апошанскій* Ник. Петр., 4 уч. *Пономаревъ* Серг. Африк., 5 уч. *Трофименко* Григ.

Прох., 6 уч. *Кривожица* Ив. Афан., 7 уч. *Городецкій* Вас. Ил., 8 уч. — вакансія, 9 уч. *Васильевскій* Митр. Вас. Гласные: *Буковскій* Ив. Ив., *Буковскій* Алекс. Ив., *Владимировъ* Вяч. Петр., *Гирчичъ* Ант. Петр., *Гингазовъ* Алекс. Павл., *Зайцевъ* Влад. Конст., *Зайцевъ* Серг. Конст., *Ковалевъ* Ив. Евф., *Кармазинъ* Влад. Ив., *Кармазинъ* Ник. Ив., *Кармазинъ* Серг. Ив., *Кнабе* Петр. Як., *Лемешовъ* Сем. Андр., *Раевскій* Лев. Мих., *Струковъ* Ник. Ив., *Струковъ* Викт. Мод., *Тевяшевъ* Бор. Мих., *Фирсовъ* Георг. Андр., *Клевезаль* Анат. Роб., *Кирьяновъ* Алекс. Алекс., *Бутковъ* Георг. Вас., *Богдановъ* Петр. Ник., *Богдановъ* Серг. Ник., *Вольскій* Конст. Луціан., *Русиновъ* Ник. Павл., *Кашубинъ* Ив. Ив., *Абрамовъ* Влад. Алекс., *Баженовъ* о. Дим., *Соколыскій* Анат. Алекс., *Паланичка* Стеф. Ник., *Бондаренко* Григ. Лар., *Русиновъ* Ак. Павл., *Воронцовъ* Тих. Павл., *Томильцевъ* Фед. Петр., *Бедринъ* Гавр. Спир., *Трофименко* Григ. Прох., *Бѣлокобыльскій* Алекс. Ив., *Ланшинъ* Як. Серг., *Трофименко* Прох. Кирил., *Польновъ* Фед. Ив., *Глуховъ* Стеф. Ник. Агенты земек. страх.: 1 уч. *Голодолинскій* Бор. Леон., 2 уч. *Холивинскій* Ант. Ник., 3 уч. — вакансія.

Казначейство.

Казначей — *Жокушкинъ* Ник. Ив., колл. сов. Старшій бухгалтеръ *Болгарь* Дм. Алекс., колл. рег. Кассиръ 1-го разряда *Варавинъ* Вас. Григ., колл. асс. Бухгалтеры: 1-го разряда *Занка* Ив. Давид., кол. рег. 2-го *Шептуленко* Андр. Конст., н. ч. *Макушинъ* Ник. Плат., колл. рег. Счетный чиновникъ *Александровъ* Алекс. Ив., колл. рег.

Управление Военскаго Начальника.

Военскій Начальникъ — *Башинковъ* Серг. Петр., Полк. Дѣлопроизводитель *Костыревъ* Фед. Алекс., Канцл.

Александровская Гимназія.

Директоръ гимназіи — Вакансія. Исп. об. Инспектора *Поповъ* Мих. Григ., стат. сов. Законоучитель *Поповъ* о. Гавр., свящ. Преподаватели: *Капустянскій* Мих. Алекс., ст. сов., *Селецкій* Алекс. Ник., колл. асс., *Поповъ* Ив. Петр., сост. въ VIII кл., *Деревенскій* Ник. Алекс., кол. сов., *Щекинъ* Ник. Ив., надв. сов., *Склярковъ* Митр. Мих., колл. сов., *Цимичъ* Вячесл. Вячесл., *Панмель* Марта Фридр., *Пгнашенко* Екат. Иван., *Костыревъ* Федор. Алекс., *Харламовъ* Ник., *Соколовъ* Вас. Вас., сост. въ VIII клас., *Любарскій* Вас. Ник., колл. асс. Помощники классныхъ наставниковъ: *Поповъ* Сем. Григ., надв. сов., *Дикунскій* Петръ Влад., надв. сов. Письмоводитель *Лисенко* Фед. Григ., губ. секр.

Общество пособія нуждающимся ученикамъ Александровской гимназіи.

Предсѣдатель Правленія — Вакансія. Члены Правленія: *Капустянскій* Мих. Алекс., стат. сов., *Поповъ* Мих. Григ., стат. сов., *Склярковъ* Митр. Мих., колл. сов., *Поповъ* о. Гаврилъ, свящ. Казначей *Разказовъ* Ив. Прох., куп.

Николаевская Женская Гимназія.

Председатель Педагогическаго Совѣта—Вакансія. Начальница гимназіи *Куликова* Над. Стеф. Законоучители: *Поповъ* Гавр. Георг., свящ., *Любарскій* Алекс., Стеф., свящ. Преподаватели: *Поповъ* Мих. Григ., стат. сов., *Селецкій* Алекс. Ник., колл. асс., *Поповъ* Ив. Петр., сост. VIII кл., *Деревенскій* Ник. Алекс., колл. сов., *Бурлаковъ* Мих. Герман. Преподавательницы: *Волочкова* Марія Влад., *Ходакова* Нат. Ник., *Памель* Марта Фридр., *Игнатенко* Екат. Ив., *Головинская* Мар. Евг., *Безсонова* Вѣра Фед., *Козловская* Сер. Мих. Классныя надзирательницы: *Приходькова* Мар. Павл., *Мищенко* Мар. Иосиф., *Сушкова* Лид. Георг., *Бобровникова* Леон. Фед., *Приходькова* Раиса Георг., *Портнова* Екат. Як.

Общество пособія нуждающимся ученицамъ женской гимназіи.

Председатель Правленія.—Вакансія. Непременный Членъ *Куликова* Над. Степ. Товарищъ Председателя *Гирчичъ* Ольга Алекс. Члены Правленія: *Тесля*, *Абрамова* Пелаг. Ив. Казначей *Поповъ* Гавр. Георг., свящ. Дѣлопроизводитель *Волочкова* Мар. Влад.

Ремесленное Училище.

Почетный Попечитель—*Лебедевъ* Алекс. Алекс., колл. рег. Завѣдывающій училищемъ *Ефимовъ* Полик. Ник., колл. секр. Законоучитель *Касьяновъ* Ив. Ал., свящ. Преподаватели: *Гримайло* Андр. Ив., *Кравцовъ* Як. Сем., мѣщ., *Лягуценко* Андр. Георг., мѣщ., *Хизенко* Тих. Вас., мѣщ., *Прокопенко* Григ. Зин. Училищный врачъ *Зайцевъ* Серг. Ков.

Государственные Конные Заводы.

Ново-Александровскій Государственный конскій заводъ. Управляющій заводомъ—*Ребезовъ* Серг. Дм., полк. Старшій Ветеринаръ *Кистеръ* Густ. Ив., колл. сов. Исп. д. Штутмейстера *Горькій* Тим. Фрол., мѣщ. Исп. д. Письмоводителя *Федоровъ* Алекс. Ив. Учитель *Сушильниковъ* Алекс. Конст. двор.

Деркульскій Государственный конскій заводъ. Исп. д. Управляющаго заводомъ—*Носовичъ* Серг. Леон. подполк. Старшій Ветеринарный Врачъ *Баркловскій* Ив. Алекс., надв. сов. Штутмейстеръ *Вемарскій* Вас. Андр., губ. секр. Исп. д. Письмоводителя *Кудряцевъ* Ник. Алекс.

Лимаревскій конскій заводъ. Управляющій заводомъ *Вилламовъ* Евг. Алекс., полк. Помощникъ его *Желтухинъ* Алекс. Вас., подп. Старшій ветеринаръ *Чураевъ* Серг. Ник., кол. асс. Штутмейстеръ *Демидовъ* Мак. Андр., кол. секр. Письмоводитель *Цилюченко* Стах. Георг.

Стрѣлецкій Государственный конскій заводъ. И. д. Управляющаго заводомъ *Фонъ-Эттингенъ* Бенед. Георг., Кам.-Юнк. Двора ЕГО ИМПЕРАТОРСКАГО ВЕЛИЧЕСТВА кол. асс. Помощникъ Управляющаго *Фонъ-Дрейлингъ* Левъ Павл., ротм. Старшій вѣтеринаръ *Часовниковъ* Ник. Алекс., И. д. Штутмейстера *Ситниковъ* Алекс. Андр., поч. гражд. Письмоводитель *Кортуновъ* Мих. Павл. и ч.

Почтовые Учрежденія.

Старобѣльская почт.-телегр. контора. Начальникъ конторы *Москвичевъ* Ив. Павл., надв. сов. Помощникъ его *Науновъ* Пав. Ив., кол. асс. Почт.-телегр. чиновники: IV разр. *Лещенко* Тим. Петр., тит. сов. V разр. *Денисовъ* Мих. Прох., губ. секр. *Федоровъ* Як. Ив., и ч. VI разр. *Торяникъ* Фед. Елиф., и ч., *Ведутенко* Алекс. Сем., и ч., *Субочевъ* Мих. Зах., и ч., *Сычъ* Георг. Конст., и ч. Надсмотрщикъ в. о. *Ивановъ* Як. Ив., и ч.

Александровское почт. отдѣленіе. Начальникъ отдѣленія *Ивановъ* Митр. Ив., губ. секр.

Бѣлокуракинское почт. отдѣленіе. Начальникъ отдѣленія *Пухъ* Ив. Март., и ч.

Бѣлолуцкое почтов. отдѣленіе. Начальникъ отдѣленія *Сырцовъ* Фед. Ив., губ. секр.

Евсугское почт.-телегр. отдѣленіе. Начальникъ отдѣленія *Пугачъ* Моне. Алекс., и ч. Почт.-телегр. чиновникъ VI разр. *Гризодубовъ* Дм. Корнл., и ч.

Каменское почт. отдѣленіе. Начальникъ отдѣленія *Луговой* Феоф. Иван., и ч.

Мостковское почтов.-телеграфн. отдѣленіе. Начальникъ отдѣленія *Калуужниковъ* Ник. Тим., кол. асс. Надсмотрщикъ в. о. *Куинаревъ* Мих. Степ., и ч.

Муратовское почтов. отдѣленіе. Начальникъ отдѣленія *Кравченко* Григ. Фед., кол. рег.

Ново-Айдарское почтов. отдѣленіе. Начальникъ отдѣленія *Ръзниченко* Ив., Фед., губ. секр.

Ново-Астраханское почт. отдѣленіе. Начальникъ отдѣленія *Лекишкинъ* Пав. Сем., и ч.

Ново-Пековское почтов. отдѣленіе. Начальникъ отдѣленія *Дорошенко* Ил. Фед., и ч.

Петропавловское почтов. отдѣленіе. Начальникъ отдѣленія *Самойловъ* Сем. Ефим., кол. секр.

Стрѣльцовское почтов.-телегр. отдѣленіе. Начальникъ отдѣленія *Мальцевъ* Мих. Троф., губ. секр. Почт.-телегр. чиновникъ VI разр. *Синегубкинъ* Петр. Петр., и ч.

Терновское почт.-телегр. отдѣленіе. Начальникъ отдѣленія *Емельяновъ* Ник. Леон., кол. асс. Почт.-телегр. чиновникъ VI разряда *Пономаревъ* Ник. Ив., и ч.

Духовенство Старобѣльскаго уѣзда.

1-й Округъ.

Благочинный *Аристовъ* о. Вас. прот. г. Старобѣльска.

Г. Старобѣльска: Соборной Покровской ц.—*Аристовъ* Вас. Ал., прот. наст. благочин.; *Баженовъ* Дим. Петр., свящ., *Мантулинъ* Мак. Вас., свящ.; *Мухинъ* Ив. Дм., діако., *Ивановъ* Ник. Алекс., псал.-диако., *Корнильевъ* Ег. Алекс., псал., *Любарскій* Георг. Андр., псал. (Александро-Невской ц. при гимназій: *Поповъ* Гавр. Георг., свящ., Николаевской ц.—*Мищенко* Ник. Иоан., свящ.; *Лонгиновъ* Софр. Петр., діако.; *Ветуховъ* Илар. Евтран., псал. Кладбищенской ц.—*Кустовскій* Сум. Дм., свящ., *Царевскій* Вас. Гавр., псал.-диако. С. Байдовки: Кресто-Воздвиженской ц.—*Петровъ* Иоан. Сум., свящ., *Гавриловъ* Ник. Ив., діако.-псал. С. Боровеньки: Николаевской ц.—*Фоминъ* Иоан. Тим., свящ., *Сыкаловъ* Пав. Фод., діако., *Федотовъ* Сум. Алекс., п. д. псал. С. Верхней-Покровки: Покровской ц.—*Войтовъ* Петр. Григ., свящ., *Жуковъ* Иоан. Петр., діако., *Назаренко* Петр. Шикит., п. д. псал. С. Голодаево: Николаевской ц.—*Александровъ* Феокт. Авксент., свящ., *Антоненко* Дан. Лавр., п. д. псал. С. Голубовки: Казанской ц.—*Улановъ* Порф. Иоан., свящ.; *Проскуринъ* Фод. Петр., п. д. псал. С. Евсуга: Иоанно-Предтеченской ц.—*Литкевичъ* Петр. Сум., свящ., помощи благочин., *Пономаревъ* Георг. Евсигн., діако., *Поповъ* Алекс. Шик., псал. Рожд.-Богородичной ц.—*Давидовичъ* Иоан. Стеф., свящ., *Царевскій* Стеф. Вас., п. д. псал. С. Елифановки: Васильевской ц.—*Григоровичъ* Алекс. Петр., свящ., *Щелоковскій* Дан. Капит., діако., *Набоковъ* Матв. Петр., псал. С. Калмыковки: Николаевской ц.—*Филевскій* Мих. Фод., свящ., *Титовъ* Иоан. Павл., псал., С. Каменнаго: Успенской ц.—*Антоновъ* Иоан. Иоан., свящ., *Поповъ* Алекс. Зах., псал. С. Климовки: Митрофаніевской ц.—*Замараевъ* Мих. Ник., свящ., *Слюсаревъ* Алекс. Ник., п. д. псал. С. Колядовки: Архангело-Михайловской ц.—*Шишловъ* Дим. Иоан., свящ., *Баженовъ* Самуил. Мих., діако., *Чебановъ* Фод. Порф., псал., С. Курячевки: 2-й Вознесенской ц.—*Кулешовъ* Иоан. Иоан., свящ., *Волковъ* Ил. Иоан., псал. С. Лимана: Успенской ц.—*Наумовъ* Сум. Фод., свящ. духовникъ, *Макаровскій* Стеф. Павл., діако., *Максимовичъ* Митр. Стеф., псал. С. Мостковъ: Покровской ц.—*Котляревскій* Иоан. Митр., свящ., *Соболевъ* Спирид. Иоан., псал. Троицкой ц.—*Настѣдкинъ* Конст. Петр., свящ., *Андреенковъ* Пав. Іак., діако., *Жуковскій* Иоан. Петр., п. д. псал. С. Михайловки: Феофановской ц.—*Твердохлебъ* Ник. Вас., свящ., *Фоминъ* Сум. Як., п. д. псал. С. Ново-Александровскаго коннаго завода: Александро-Невской ц.—*Федоровскій* Фома Иоан., свящ., *Филипченко* Кирил. Петр., псал. С. Ново-Астрахани: Покровской ц.—*Курячій* Георг. Евфим., свящ., *Труфановъ* Иоан. Ант., діако., *Лавиновъ* Фод. Як., псал. Троицкой ц.—*Любарскій* Ник. Ксеноф., свящ., *Настѣдкинъ* Ник. Вас., діако., *Токаренко* Іак. Макар., псал. С. Ново-Боровой: Вознесенской ц.—*Фоминъ* Тим. Григ., свящ. духовникъ, *Гречишкинъ* Петр. Героф., діако., *Шарановъ* Іак. Афан., псал. С. Нижней-Покровки: Успенской ц.—*Смирновъ* Алекс. Вас., свящ., *Войтовъ* Андр. Петр., діако., *Фаворовъ* Іак. Матв., псал. Х. Петренкова: Александро-Невскаго Молитв. Дома—*Краснокутскій*

Анат. Мих., свящ., *Труфановъ* Мих. Иоан., псал. Сл. Подгоровки: Петро-Павловской ц.—*Войтовъ* Ник. Петр., свящ. настоят. депутатъ, *Брайловскій* Вас. Алексе., свящ., *Бородаевъ* Мих. Георг., діак., *Селезневъ* Алексе. Евфим., діак.-псал., *Чиркинъ* Андр. Агаф., псал. С. Половинкиной: Преображенской ц.—*Павленко* Сум. Сум., свящ., *Сжитниковъ* Ник. Сампе., діак., *Савченко* Иоан. Вас., псал. С. Рудева: Архангело-Михаиловской ц.—*Любарскій* Іак. Павл., свящ., *Мураховскій* Сум. Конст., псал. С. Тецкаго: Покровской ц.—*Корнильевъ* Вас. Григ., свящ., *Кучеренко* Иоан. Иоан., псал. С. Титаровки: Тихоновской ц.—*Чалый* Іак. свящ., *Бурлуцкій* Иоан. Гавр., псал. С. Чепиговки: Успенской ц.—*Бутковъ* Григ. Стеф., свящ., *Соболевъ* Григ. Спирид., п. д. псал. С. Шлотиной: Вознесенской ц.—*Добунскій* Алексе. Конст., свящ., *Прибытковъ* Тим. Вас., псал. С. Шульпинки: Николаевской ц.—*Рубинскій* Пав. Алексе., свящ., *Поповъ* Мих. Павл., діак., *Рубинскій* Алексе. Мих., псал. Троицкой ц.—*Котляровъ* Конст. Сум., свящ., *Ведутенко* Сум. Сим., діак., *Бутковъ* Стеф. Феод., псал.

2-й Округъ.

Благочинный *Сочинъ* Мих. Петр. с. Лизина.

Сл. Александровки: Александро-Свирекой ц.—*Христиановскій* Вас. Вас., свящ., *Скляровъ* Вас. Мих., свящ., *Сънцовъ* Феод. Павл., діак., *Оржельскій* Пв. Павл. псал. и *Войтовъ* Григ. Петр., п. д. псал. Сл. Алексѣвки: Николаев. ц.—*Пантелеимоновъ* Ант. Иоан., свящ., *Луговской* Андр. Сум., діак., *Ветуховъ* Ник. Дан., псал. Сл. Александрополя: Богородичной ц.—*Мураховскій* Алексе. Вас., свящ., С. Бѣлокуракиной: Успенской ц.—*Протопоповъ* Гавр. Алексе. свящ., *Грековъ* Макс. Моне., свящ., *Кашинъ* Алексе. Ник., діак., Сл. Бѣлокуракиной: Тихоновской ц.—*Поповъ* Леон. Алексе., свящ. (онъ же депутатъ слѣдователь), *Басанскій* Алексе. Як., п. д. псал. Сл. Буловиновки: Димитріевской ц.—*Ивановъ* Алексе. Як. свящ., *Николаевичъ* Веніам. Алексе., діак., *Щелоковскій* Пв. Григ., псал. Сл. Богородичной: Пантелеимоновской ц.—*Касвяновъ* Ник. Ром., свящ., *Шепелевскій* Иоан. Иоан., діак. Сл. Бунчужной: Рождество-Богородичной ц.—*Грезизирскій* Иоан. Павл., свящ., *Квитка* Тим., діак., *Лубенскій* Всев. Павл., п. д. псал. Сл. Воеводено: Спасекой ц.—*Поповъ* Григ. Вас., свящ., *Уманцевъ* Иоан. Никиф., діак., *Поповъ* Иоан. Митр., п. д. псал. Сл. Гладково: Кирилло-Меод. ц.—*Сънцовъ* Сум. Павл., свящ., *Цацко* Стеф. Феод., псал. Сл. Демьяновки: Митрофановской ц.—*Туранскій* Сум. Тим., свящ., *Гоженко* Дан. Пв., псал. Сл. Закотнаго: Преображенской ц.—*Розовъ* Ник. Конст., свящ., (онъ же и депутатъ слѣдователь), *Павловъ* Иоан. Алексе., діак. *Отрищенко* Ник. Коз., п. д. псал. Сл. Заводянки: Успенской ц.—*Феневъ* Иоан. Мих., свящ., *Грезизирскій* Викт. Иоан. п. д. псал. Сел. Конопляновки: Николасекой ц.—*Поликарповъ* Вал. Вас., свящ., *Макогонъ* Феод., п. д. псал. С. Кочина: Богородичн. ц.—*Воскобойниковъ* Алексе. Мих., свящ., *Кучинъ* Иоан. Тих., псал.-діак. С. Лозного: Свято-Владимірской ц.—*Власовскій* Андр. Иоан., свящ., *Коростыченко* Пав. Петр., п. д. псал. С. Лизина: Вознесенской ц.—*Сочинъ* Мих. Петр., свящ., (онъ же и благочинный), *Торанскій* Мих. Алексе., псал. С. Лубянки: Иоанно-Богословской ц.—(мѣсто свящ. вакантно), *Пащининъ* Мих., п. д. псал. С. Ма-

картетино: Тихоновской ц.—*Василенко* Тим. Зах., свящ., *Поликартовъ* Григ. Вас., псал. Сл. Маньковки: Успенской ц.—*Поповъ* Вен. Вас., свящ., *Поповъ* Анат. Вас., псал. Сл. Ново-Александровки: Николаевской ц.—*Настѣдкинъ* Андр. Мих., свящ., *Климентовъ* Андр. Капит., псал. Сл. Ново-Павловки: Георгиевской ц.—*Грековъ* Алексе. Алексе., прот., *Манько* Дим. Ераз., п. д. Сл. Нищеретовой: Троицкой ц.—*Николаевскій* Григ. Ром., свящ., *Сокальскій* Конст. Григ., діак. *Торанскій* Феод. Афан., псал. С. Овчарово: Николаевской ц.—*Венедиктовъ* Андр. Вас., свящ., *Сокальскій* Евг. Григ., псал. Сл. Павловки: Петро-Павловской ц.—*Петровъ* Сум. Алексе., свящ., *Чернобаевъ* Ник. Иоан., свящ., *Цивоваровъ* Иоан. Андр., діак., *Капустинъ* Мих. Алексе., псал. *Сребрянскій* Григ. Ник., п. д. псал. Сл. Песокъ: Николаевск. ц.—*Грековъ* Георг. Алексе., свящ., *Лядскій* Мих. Иоан., псал. С. Рыбьянцево: Георгиевской ц.—*Григоровичъ* Вас. Петр., свящ., *Григоровичъ* Иоан. Вас., псал. Сл. Тянушевки: Николаевской ц.—*Бородаевъ* Феод. Мих., свящ., *Николаевскій* Ант. Алексе., діак., *Раевскій* Петр. Никит., псал. Сл. Тимоловой: Покровской ц.—*Любицкій* Стеф. Стеф., свящ., *Буславскій* Григ. Митр., діак., *Феневъ* Зах. Вас., псал. Сл. Шаревой: Петро-Павловской ц.—*Должанскій* Иоан. Андр., свящ., *Ковалевъ* Стеф. Дм., *Туранскій* Алексе. Иоан., псал. С. Цѣлуйково: Пророко-Пльшеской ц.—*Филоненко* Ник. Мих., свящ., *Огданскій* Паум. Стеф., п. д. псал.

3-й Округъ.

Благочинный—*Кузнецовъ* Пв. Пв., свящ., сл. Марковка.

Сл. Богодарова: Николаевская ц.—*Пантелеймоновъ* Мих. Фед. свящ., *Новомірскій* Герас. Елиз., псал. Сл. Бондарева: Рождество-Богородичная п.—*Грековъ* Герг. Георг. свящ., *Соболевъ* Вас. Ник., псал. діак. С. Бѣлолуцкъ: Троицкая ц.—*Таденко* Вас. Як., свящ., *Кустовскій* Дим. Ив., псал. діак., Покровская ц.—*Бутковъ* Пант. Ив., свящ., *Келеберда* Конст. Петр., діак., *Поповъ* Ник. Дан., псал. Преображенская ц.—*Иваницкій* Мих. Митр., свящ., *Бойченко* Вас. Аверк., псал. Сл. Ганусовка: Тихоновская ц.—*Тихоміровъ* Алексе. Ник., свящ., *Прокопенко* Тим. Мих., псал. Сл. Донцовка: Покровская ц.—*Макаровскій* Вас. Мих., свящ., *Поповъ* Мак. Степ., діак., *Гончаревскій* Григ. Пв., псал. Сл. Кабычина: Покровская ц.—*Грековъ* Герг. Георг., свящ., *Самойловъ* Анд. Ив., діак., *Келебердинскій* Алексе. Дим., псал. С. Каменка: Николаевская ц.—*Шишловъ* Фед. Пв., свящ., *Бугуцкій* Фед. Триф., діак., *Пантелеймоновъ* Фед. Вас., псал. Сл. Крыгская: Иоанно-Богословская ц.—*Пантелеймоновъ* Ник. Дим., свящ., *Пантелеймоновъ* Вас. Григ., діак., *Добровольскій* Алексе. Вас., псал. Сл. Курячевка: Вознесенская ц.—*Жуковскій* Вас. Пв., свящ., *Макаровскій* Гр. Неоф., діак., *Лихницкій* Ив. Мих., псал. Сл. Марчовка: Преображенская ц.—*Кузнецовъ* Пв. Пв., свящ., *Ушаковъ* Аполл. Юсиф., свящ., *Клевановъ*, Вас. Сем., діак., *Твердохльбовъ* Харл. Ив., псал., *Царевскій* Серг. Петр., псал. Успенская ц.—*Чебановъ* Влад. Кирил., свящ., *Жуковскій* Ник. Анастас., діак., *Климентовъ* Пв. Пв., псал. Троицкая ц.—*Льпскій*, Андр. Федор., свящ., *Оржельскій*, Вас. Пв., діак., *Пантелеймоновъ* Федор. Сав. псал. Сл. Можнякова: Георгиевская ц.—*Поповъ* Ник. Ив., свящ., *Чекановъ* Пв. Вас., псал. Сл. Ново-Бѣленькая: Рождество-Богородичная ц.—*Красно-*

кутскій Влад. Вас., свящ., *Войтовъ* Ив. Петр., свящ., *Улановъ* Густ. Ив.,
діак., *Улановъ* Ив. Петр., псал., *Улановъ* Конст. Ив., псал. Муромщиц-
кая ц.—*Ковалевскій* Сум. Петр., свящ., *Багметъ* Мих. Мих., псал.
Сл. Ново Псковъ: Николаевская ц.—*Филевскій* Ник. Фед., свящ., *Ромен-*
скій Сем. Петр., діак., *Платоновъ* Вас. Сем., псал. Сл. Ново-Россоши:
Рождество-Богородичная ц.—*Ефимовъ* Ив. Степ., свящ., *Дикаревъ* Алек.
Филли., діак., *Платоновъ* Степ. Вас., псал. Троицкая ц.—*Жуковскій* Вас.
Степ., свящ., *Яковенко* Аким. Ив., псал. Сл. Осинава: Вознесенская ц.—
Пестряковъ Полк. Мелет., свящ., *Николаевичъ* Алекс. Ильич., діак.,
Николаевичъ Митр. Алекс., псал. Успенская ц.—*Капустянскій* Вас. Вас.,
свящ., *Щелоковскій* Ник. Никиф., псал. Сл. Павленково: Иоанно-Богослов-
ская ц.—*Макаровскій* Алекс. Яков., свящ., *Путининъ* Пав. Федор., псал.
Сл. Пантюхина: Митрофаніевская ц.—*Косьминъ*, Конст. Дим., свящ., *Вла-*
совъ Алекс. Алекс., псал. Сл. Просяная: Вознесенская ц.—*Павловъ* Ив.
Порф., свящ., *Климентовъ* Григ. Яковл., псал., С. Сычевка: Николаевская
ц.—*Бутковъ* Серг. Алекс., свящ., *Климентовъ* Ник. Ник., псал. Сл.
Рогово: Александро-Невскій молитвенный домъ: *Грековъ* Федор. Алекс.,
свящ., *Войтовъ* Алекс. Алекс., псал.

4-й Округъ.

Благочинный—*Быковцевъ* Мел. Павл., свящ. Деркульскаго завода.

Сл. Бѣловодскъ: Троицкая ц.—*Пономаревъ* Леон. Полк., свящ., *Кось-*
минъ Серг. Алекс., свящ., *Войтовъ* Θεод. Петр., свящ., *Жулевскій* Серг.
Ив., діак., *Царевскій* Влад. Гавр., діак.-псал., *Соболевъ* Иоан. Сим., діак.,
Павленко Андр. Сем., псал. Николаевская ц.—*Инноковъ* Иоан. Алекс.,
свящ., *Макаровскій* Гавр. Петр., свящ., *Нижитскій* Евг. Смар., діак.,
Пантелеймоновъ Вас. Сав., псал. Сл. Бараниковка: Рождество-Богородич-
ная ц.—*Протопоповъ* Иоан. Алекс., свящ., *Курячій* Иоан. Евф., діак.,
Лядскій Иоан. Дмитр., псал. Сл. Брусобна: Покровская ц.—*Федоровъ* Георг.
Хар., свящ., *Сажновскій* Ник. Дмитр., діак., *Маларовъ* Дим. Гавр., псал.
Сл. Богдановка: Вознесенская ц.—*Полтавцевъ* Палар. Вас., свящ., *Царев-*
скій Иоан. Иоан., псал. Сл. Великотскъ: Петро-Павловская ц.—*Люминар-*
скій Дим. Андр., свящ., *Климентовъ* Иоан. Гавр., діак. Сл. Городище:
Покровская ц.—*Инноковъ* Алекс. Стеф., свящ., *Жуковскій* Алекс. свящ.,
Караблевъ Ник. діак., *Шаповаловъ* Дм. Ник., псал., *Троякъ* Серг. Ант.,
псал. Сл. Даниловка: Архангело-Михаиловская ц.—*Кузнецовъ* Гр. Иги.,
свящ., *Федоровскій* Ал. Андр., и. д. псал. Деркульскій заводъ: Николаев-
ская ц.—*Быковцевъ* Мел. Павл., свящ., *Шевцовъ* Кари. Ив., псал. Сл. Зе-
ликовка: Вознесенская ц.—*Оружсинскій* Леон. Вас., свящ., *Макаровскій*
Вас. Іак., псал. Сл. Зориковка: Благовѣщенская ц.—*Николаевскій* Ник.
Ив., свящ., *Пантелеймоновъ* Тих. Дм., діак., *Лядскій* Пав. Дим., псал.
Сл. Караячная: Константино-Еленинская ц.—*Ладенко* Іона Іак., свящ.,
Рожитянскій Петр. Петр., псал. Сл. Кононовка: Свято-Духовская ц.—
Любарскій Іос. Матв., свящ., *Марковъ* Дм. Никиф., псал. Сл. Лимарев-
скій заводъ: Александро-Невская ц.—*Гончаревскій* Θεод. Григ., свящ.,
Карновъ Кир. Петр., псал. Сл. Литвиновка: Успенская ц.—*Александровъ*
Григ. Вас., свящ., *Приходьковъ* Конст. Мих., свящ., *Мухинъ* Ник. Ив.,

діак., *Поповъ* Феод. Вас., псал., *Кузьменко* Пикиф. Пв., псал. Сл. Моисеевка: Троицкая ц.—*Шинловъ* Пав. Астѳон., свящ., *Хоронько* Арх. Арт., псал. Сл. Морозовка: Трехсвятительская ц.—*Склябинскій* Дм. Андр., свящ., *Макаровскій* Петр. Іак., діак., *Грековъ* Ал. Феод., псал. Сл. Нижегородка: Крестовоздвиженская ц.—*Левандовскій* Серг. Георг., свящ., *Поповъ* Іак. Феод., псал. Сл. Николаевка: Николаевская ц.—*Лукомскій* Сем. Пв., свящ., *Подольскій* Павел., и. д. псал. Сл. Никольская: Николаевская ц.—*Краснокутскій* Евг. Мих., свящ., *Щелоковскій* Пав. Пикон., свящ., *Яблоновскій* Пик. Алекс., діак., *Стяцковъ* Антоній, псал., *Смирнскій* Стеф. Пв., псал. Сл. Поповка: Успенская ц.—*Кириченко* Димитрій, свящ., *Падняковъ* Іосиф. Косм., и. д. псал. Сл. Пѣвневка: Сошествіевская ц.—*Васильковскій* Іак., Пв., свящ., *Базаленко* Григ., и. д. псал. Сл. Лимаревка: Богородичная ц.—*Ветуховъ* Феод. Пик., свящ., *Поповъ* Вас. Петр., псал. Сл. Семикозовка: Вознесенская ц.—*Карновъ* Григ. Кир., свящ., *Царевскій* Гавр. Сем., псал. Сл. Стрѣлецкій заводъ: Спасекая ц.—*Гончарюкъ* Димитрій, свящ., *Сабининъ* Викт. Петр., псал. Сл. Стрѣльцовка: Успенская ц.—*Лысенко* Пв. Павл., свящ., *Соболевъ* Вас. Сем., діак., *Фаворовъ* Дим. Григ., псал. Сл. Шелестова: Рождество-Богородичная ц.—*Грабовскій* Іоан. Вас., свящ., *Грузинъ* Фил. Архип., и. д. псал. Сл. Шуликина: Рождество-Богородичная ц.—*Невскій* Іоан. Іоан., свящ., *Лысковъ* Серг. Андр., и. д. псал.

Волостныя Правленія и Волостные Суды.

Алекѣевской волости: Старшина *Святличный* Пв. Матв. Волостной писарь *Головки* Алекс. Андр. Предѣдатель суда *Царевскій* Тимоф. Троф.

Александровской волости: Старшина *Шевцовъ* Пик. Петр. Волостной писарь *Духинъ* Як. Стеф. Предѣдатель суда *Похила* Петр. Аким.

Баранковская волости: Старшина *Старуновъ* Герас. Наум. Волостной писарь *Цастуховъ* Тих. Фед. Предѣдатель суда *Новосатскій* Алекс. Петр.

Боровеньской волости: Старшина *Скороходъ* Пв. Писарь Волостной писарь *Терентьевъ* Конст. Сем. Предѣдатель суда *Сыкаловъ* Пв. Фед.

Боровской волости: Старшина *Халловъ* Вас. Ант. Волостной писарь *Фоменко* Алек. Вас. Предѣдатель суда *Воронковъ* Ант. Мак.

Бѣловодской волости: Старшина *Ткаченко* Савв. Кас. Волостной писарь *Жиливъ* Георг. Вас. Предѣдатель суда *Ткаченко* Пв. Пв.

Бѣлокуракинской волости: Старшина *Токаренко* Григ. Евтих. Волостной писарь *Костунъ* Андр. Гавр. Предѣдатель суда *Лубенець* Еф. Григ.

Бѣлолуцкой волости: Старшина *Головинскій* Мак. Мих. Волостной писарь *Коваленко* Тим. Ник. Предѣдатель суда *Леоненко* Зах. Спир.

Больше-Черниговской волости: Старшина *Яковлевъ* Петр. Тит. Волостной писарь *Нехаенко* Андр. Сем. Предѣдатель суда *Ерохинъ* Кондр. Пв.

Воеводской волости: Старшина *Калюжный* Никит. Як. Волостной писарь *Сусловъ* Еф. Алекс. Предѣдатель суда *Самойленко* Пв. Сем.

Городищенской волости: Старшина *Бондаренко* Григ. Илар. Волостной писарь *Татариновъ* Анд. Феод. Председатель суда *Коноваловъ* Митр. Як.

Евсугской волости: Старшина *Величко* Лук. Павл. Волостной писарь *Пьясецкий* Вас. Егор. Председатель суда *Темный* Леонт. Триф.

Зориковской волости: Старшина *Лигузь* Феод. Харит. Волостной писарь *Корниенко* Моис. Ант. Председатель суда *Радченко* Тимоф. Петр.

Каменской волости: Старшина *Приколотинъ* Моис. Ник. Волостной писарь *Волковой* Вас. Конст. Председатель суда *Харченко* Григ. Петр.

Колядовской волости: Старшина *Ткаченко* Григ. Фед. Волостной писарь *Кочеревский* Ник. Пв. Председатель суда *Бугай* Осип. Пант.

Кризской волости: Старшина *Рыпало* Ефим. Пв. Волостной писарь *Блашевъ* Сим. Фед. Председатель суда *Кризский* Кирилл. Ив.

Курячевской волости: Старшина *Цугачъ* Марк. Прок. Волостной писарь *Тимошевъ* Як. Конст. Председатель суда *Бабенко* Сид. Мак.

Литвиновской волости: Старшина *Кораблевъ* Петр. Петр. Волостной писарь *Харченко* Сем. Петр. Председатель суда *Калюжный* Мефод. Афан.

Морковской волости: Старшина *Лазаренко* Арт. Петр. Волостной писарь *Бахметьевъ* Петр. Вас. Председатель суда *Калюжный* Григ. Ил.

Мостовской волости: Старшина *Якуба* Алексе. Фед. Волостной писарь *Матвеевский* Ант. Филип. Председатель суда *Худенко* Авкс. Фед.

Муратовской волости: Старшина *Торохтуновъ* Кирилл. Григ. Волостной писарь *Гузій* Пв. Никиф. Председатель суда *Бондаренко* Куир. Алексе.

Никольской волости: Старшина *Рогаткинъ* Сем. Кондр. Волостной писарь *Склярговъ* Ром. Ив. Председатель суда *Цоновъ* Конст. Мих.

Ново-Астраханской волости: Старшина *Разсылный* Филип. Евдок. Волостной писарь *Оридорога* Еф. Як. Председатель суда *Кравченко* Пв. Григ.

Ново-Айдарской волости: Старшина *Тихоновъ* Егор. Мих. Волостной писарь *Шевченко* Феод. Алексе. Председатель суда *Чугаенко* Игн. Вас.

Ново-Боровской волости: Старшина *Чумаковъ* Иуда Степ. Волостной писарь *Кійко* Никиф. Вас. Председатель суда *Скрипниченко* Алексе. Петр.

Ново-Бѣлянской волости: Старшина *Бутковъ* Коз. Павл. Волостной писарь *Зартицкий* Бор. Стеф. Председатель суда *Агакинъ* Марк. Ил.

Ново-Россошанской волости: Старшина *Потапенко* Вас. Вон. Волостной писарь *Закутько* Матв. Троф. Председатель суда *Синчинъ* Лука Ник.

Осиповской волости: Старшина *Грицунъ* Пв. Як. Волостной писарь *Чиликинъ* Пв. Мих. Председатель суда *Кучеровъ* Леоп. Макс.

Павловской волости: Старшина *Солдатенко* Алексе. Никиф. Волостной писарь *Тишаковъ* Григ. Павл. Председатель суда *Томенко* Феод. Феод.

Пантюхинской волости: Старшина *Неберикутя* Митр. Мих. Волостной писарь *Яровой* Дав. Евг. Председатель суда *Черновъ* Прок. Афан.

Песчанской волости: Старшина *Пронька* Ив. Ив. Волостной писарь *Яровой* Иоан. Ив. Председатель суда *Полубатко* Ант. Коз.

Петро-Певловской волости: Старшина *Лебедь* Еф. Степ. Волостной писарь *Кудренко* Ив. Павл. Председатель суда *Дыкань* Дан. Петр.

Просьянской волости: Старшина *Коваль* Ник. Дав. Волостной писарь *Сухомыевъ* Дан. Степ. Председатель суда *Попидьлокъ* Иос. Тим.

Старо-Айдарской волости: Старшина *Касьяновъ* Ник. Фом. Волостной писарь *Гоффа* Вас. Иван. Председатель суда *Савченко* Сам. Петр.

Смоляниновской волости: Старшина *Боровской* Емел. Конон. Волостной писарь *Нагорный* Кирил. Герае. Председатель суда *Бахмутский* Филим. Коз.

Старобѣльской волости: Старшина *Червякъ* Серг. Ник. Волостной писарь *Чишккла* Ив. Шикит. Председатель суда *Дудникъ* Андр. Петр.

Стрельцовой волости: Старшина *Гребенникъ* Прок. Андр. Волостной писарь *Диденко* Алексе. Андр. Председатель суда *Зинченко* Ив. Павл.

Танюшевской волости: Старшина *Квиша* Еф. Вас. Волостной писарь *Коваленко* Григ. Ник. Председатель суда *Полторацкий* Фед. Фед.

Тимоновской волости: Старшина *Уткинъ* Сав. Мих. Волостной писарь *Бедринъ* Гавр. Спирид. Председатель суда *Жерлицынъ* Ант. Еф.

Трехизбенской волости: Старшина *Бондаревъ* Илар. Гавр. Волостной писарь *Дудниковъ* Стеф. Лук. Председатель суда *Нарыковъ* Март. Ефим.

Штормовской волости: Старшина *Свиць* Андр. Иги. Волостной писарь *Веселовский* Фил. Кал. Председатель суда *Евдокимовъ* Григ. Серг.

Шульгинской волости: Старшина *Езоновъ* Алексе. Арсент. Волостной писарь *Комиссовский* Ник. Конет. Председатель суда *Луганский* Троф. Ив.

Сумской уѣздъ.

Канцелярія Уѣзднаго Предводителя Дворянства.

Предводитель Дворянства *Траскинъ* Ил. Дмитр., дѣйств. ст. сов. Помощникъ его *Пенатьевъ* Алексе. Дм., корнетъ. Исполниводитель *Федоровъ* Вас. Евгр., поч. гражд.

Дворянская Опека.

Председатель Опеки—Предводитель Дворянства. Засѣдатели Опеки: *Римский-Корсаковъ* Серг. Ник., пор., *Ефремовъ* Ник. Ник., двор.

Уѣздный Съездъ.

Председатель—Предводитель Дворянства. Уѣздный Членъ Окружнаго Суда *Сидоровъ* Алекс. Мих., кол. сов. Почетные Мировые Судьи: *Линтваревъ* Алекс. Алекс., двор., *Золотницкій* Бор. Викт., двор., *Игнатьевъ* Алекс. Дм., кор., *Золотаревъ* Валер. Пик., отет. пор., *Фонъ-Лоретцъ-Эблинъ* Вильг. Адольф., тит. сов., *Савичъ* Пав. Веніам., двор., *Савичъ* Никан. Вас., двор., *Савичъ* Ник. Вас., двор., *Савичъ* Бор. Серг., кол. асс., *Де-Конноръ* Викт. Вас., тит. сов., *Крамаренко* Ник. Степ., надв. сов. Земскіе Начальники: 1 уч. *Мячковъ* Валент. Пик., надв. сов., с. Стецковка, 3 уч. *Отроговъ* Викт. Ив., ст. сов., г. Сумы, 5 уч. *Краснянскій* Евг. Влад., надв. сов., х. Хрущевъ, Чернетч. вол., 6 уч. *Андрушевичъ* Влад. Діон., отет. подп., г. Сумы. И. д. Земскаго Начальника: 2 уч. *Рутковский* Влад. Як., корн. зап., г. Белополье, 4 уч. *Куколь-Яснопольскій* Вас. Алекс., двор., д. Вороновка, Гуяшовек. вол. Секретарь Съезда *Бочаровъ* Георг. Ив., кол. рег.

Уѣздная Землеустроительная Коммиссія.

Председатель Коммисіи Предводитель Дворянства *Траскинъ* Ил. Дмитр., действ. ст. сов. Непременный Членъ Коммисіи *Курносковъ* Ник. Влад., кол. сов. И. д. Секретаря *Евтихѣевъ* Дм. Дм., и. ч. Уѣздный Членъ Суда *Сидоровъ* Алекс. Мих., надв. сов. Агрономъ Коммисіи *Власенко* Петр. Вас. Члены отъ Земства: *Игнатьевъ* Алекс. Дмитр., корн., *Краснянскій* Влад. Ив., тит. сов., *Крамаренко* Ник. Пик., губ. секр. Члены отъ Крестьянъ: *Бьлоцерковецъ* Петр. Дмитр., *Стрѣлецъ* Тим. Ив., *Гуленко* Вас. Дмитр.

Уѣздный Училищный Совѣтъ.

Председатель училищнаго Совѣта Предводитель Дворянства. Члены Совѣта: Инспекторъ народныхъ училищъ *Архангельскій* Мих. Егор., ст. сов. Отъ Пародн. Просвѣщен. Директоръ гимназій *Лащенко* Ник. Алекс. Отъ Земства Председатель Земской Управы *Петрищевъ* Мих. Мих. Отъ М. В. Д. Сумской Уѣздный Исправникъ. Отъ Д. В. Смотритель Духовнаго училища *Гризовъ* Арк. Фед., прот. Члены отъ Земства: *Де-Конноръ* Викт. Вас., двор., *Линтваревъ* Алекс. Алекс., двор. Сумской Городской Голова и все Земскіе Начальники.

Уѣздное по Воинской Повинности Присутствіе.

Председатель Присутствія Предводитель Дворянства. Члены Присутствія: Уѣздный Воинскій Начальникъ. Уѣздный Исправникъ. Членъ Земской Управы *Савичъ* Пав. Веніам., пот. двор. Дѣлопроизводитель Присутствія *Федоровъ* Андр. Фед., пот. поч. гражд.

Уѣздный Комитетъ Попечительства о Народной Трезвости.

Председатель комитета—Предводитель Дворянства. Члены: Благочинный 1-го округа, Директоръ Алекс. мужск. гимназій, Директоръ Реального училища, Инспекторъ народн. учил., Уѣздный членъ Сумск. Окружн. Суда, Товарищъ Прок. Сумск. Окружн. Суда, Уѣздный Исправи. Акцизный надзират. 3 округа Харьк. губ., Воинскій Начальн., Помощн. Начальн. губерн. жандарм. управл., Веѣ Земскіе Начальники, Податные инспектора, Почетные мировые судьи, Городской судья, Уѣздный врачъ, Председатель Уѣздной Земской Управы, Начальница женск. гимназій, Наблюд. церк.-приходск. школь, Дѣлопроизводитель *Федоровъ* Вас. Евгр., поч. гражд.

Уѣздное Отдѣленіе Попечительнаго о Тюрмахъ Комитета.

Старшій Директоръ—Предводитель Дворянства. Директора по должн.: Прокуроръ Сумскаго Окружн. Суда, Товарищъ Прокур., Уѣздный Членъ Окружн. Суда, Председатель Сумской Уѣздной Земской Управы, Уѣздный врачъ *Тарарумъ* Георг. Макс., кол. сов., Уѣздный Исправникъ, Городской Судья, Городской Голова, Благочинный 1-го округа, Директора Высочайше утвержденные: *Скубенко* Пнк. Иван., пот. поч. гражд., *Богатыревъ* Мих. Иван., кун., *Харитоненко* Пав. Иван., дѣйств. ст. сов., *Лещинскій* Пнк. Юс., пот. поч. гражд., *Сазановъ* Пв. Георг., пот. поч. гражд., *Фонъ-Лоретцъ-Эблинъ* Вил. Адольф., кол. асс. Дѣлопроизводитель *Федоровъ* Вас. Евгр., поч. гражд.

Уѣздное Попечительство Дѣтскихъ Приютовъ.

Председатель попечительства—Предводитель Дворянства. Члены: Уѣздный Исправникъ, Городской Голова, Председатель Уѣздной Земской Управы, Уѣздный врачъ, Благочинный Сумскаго 1-го округа, Инспекторъ народныхъ училищъ и веѣ Земскіе Начальники, Дѣлопроизводитель *Федоровъ* Вас. Евграф., поч. гражд.

Уѣздный Комитетъ по призрѣнію дѣтей лицъ, погибшихъ въ войну съ Японіей.

Председатель Комитета—Предводитель Дворянства. Члены Комитета: Председатель Уѣздной Земской Управы, Городской Голова, Уѣздный Исправникъ, Уѣздн. Воин. Начальникъ, Инспекторъ Народныхъ училищъ, Сумскаго уѣзда. Членъ отъ Земства *Фонъ-Лоретцъ-Эблинъ* кол. асс. Членъ отъ городск. обществ. управленія *Скубенко* Пнк. Пв., пот. поч. гражд. Дѣлопроизводитель *Федоровъ* Андр. Фед., пот. поч. гражд.

Окружной Судъ.

Председатель Суда *Голенищевъ-Кутузовъ* Дм. Фед., дѣйст. стат. сов. Товарищъ Председатель *Педановъ* Ив., Пв., стат. сов. Члены Суда: *Бровковичъ* Пл. Пв., дѣйст. стат. сов., *Троицкій* Воніам. Виссар., стат. сов., *Драницынъ* Мих. Мих., стат. сов., *Нитче* Вильг. Вильг., стат. сов., *Сердюковъ* Григ. Наум., стат. сов., *Ланге* Петр. Вплг., стат. сов., *Чистяковъ* Вас. Вас., стат. сов., *Добровольскій* Евг. Андр., кол. сов. Уѣздные Члены Суда: по Сумск. уѣзду *Сидоровъ* Алекс. Мих., кол. сов. По Лебединск. уѣзду *Стеблинъ-Каменскій* Бор. Евг., надв. сов. По Ахтырк. уѣзду *Гнѣдичъ* Викт. Петр., кол. сов. По Путивльск. уѣзду *Федоровскій* Ник. Ил., стат. сов. По Рыльск. уѣзду *Каржавинъ* Пав. Мих., стат. сов. Городекіе Судьи г. Сумы: 1 уч. *Левандовскій* Серг. Ил., стат. сов. 2 уч. *Глазуновъ* Алекс. Павл., кол. секр. По г. Бѣлополью *Скитскій* Ник. Пв. По г. Лебедину *Сергѣевъ* Пв. Степ., стат. сов. По г. Ахтыркѣ *Бѣлой* Ник. Серг., кол. секр. По г. Путивлю *Сѣнявскій* Іос. Льв., кол. сов. По г. Рыльску *Гродзинскій* Мих. Алек., надв. сов. Прокуроръ Суда *Науменко* Пав. Ив., кол. сов. Товарищи прокурора: по Сумск. участку *Подгурскій* Ипол. Франц., надв. сов. По Лебединск. и Ахтырк. участ. *Пановъ* Ник. Алекс., кол. ас. По Путивльск. уч. *Лукинъ* Ив. Фед. кол. ас. По Рыльск. уч. *Золотаревъ* Пав. Як., надв. сов. Секретарь при Прокурорѣ Суда—вакансія. Судебные слѣдователи: по важнѣйшимъ дѣламъ по Сумскому уѣзду *Гудковъ* Конст. Ив., стат. сов. 1 уч. *Фронтовскій* Влад. Ив., стат. сов. 2 уч. *Малининъ* Дм. Алекс., кол. секр. 3 уч. *Бырдинъ* Никол. Никол., тит. сов. 4 уч. *Гамоусъ* Руд. Іос., тит. сов. По Лебед. уѣзду *Богатыревъ* Алекс. Ив., кол. секр. По Ахтырскому уѣзду 1 уч. *Самуильсонъ* Лев. Самуил., стат. сов. 2 уч. *Куцевъ* Фед. Андр., надв. сов. По Путивльск. уѣзду 1 уч. *Кендро* Влад. Георг., кол. сов. 2 уч. *Сухаревъ* Алекс. Вас., кол. ас. По Рыльск. уѣзду 1 уч. *Никольскій* Евг. Порфир., н. ч. 2 уч. *Воеводинъ* Алекс. Пл., тит. сов. Секретари Суда: *Ситенко* Вас. Вас., кол. ас., *Колмаковъ* Конк. Григ., н. ч. Помощники Секретаря: *Сперанскій* Дм. Вас., кол. секр., *Шульженко* Алекс. Данил., н. ч. *Шумилевичъ* Арс. Пв., н. ч. Судебная приетава: по г. Лебедину и его уѣзду *Дядюкъ* Фед. Дм., н. ч. По г. Ахтыркѣ и его уѣзду *Вареникъ* Вас. Авр., кол. рег. По г. Путивлю и его уѣзду *Раздольскій* Мих. Федос., надв. сов. По г. Рыльску и его уѣзду *Шумаковъ* Василій Алекс., надв. сов. По г. Сумамъ и его уѣзду *Малиженевскій* Вас. Фед., надв. сов. *Крыжановскій* Вас. Ив., кол. рег. Старшій Нотариусъ *Дашкевичъ* Андр. Ив., стат. сов. Помощи. Старш. Нотариуса *Лоташевскій* Анат. Васил., н. ч. Нотариусы: по г. Сумамъ: *Бырченко* Вас. Вис., двор. *Барановъ* Мих. Аким., губ. секр. *Линицкій* Всев. Алекс., тит. сов. *Смирновъ* Викт. Ник. По г. Бѣлополью *Пашковъ* Алекс. Мих. *Яковлевъ* Влад. Влад., кол. секр. По г. Лебедину *Веприцкій* Ив. Лавр., мѣщ. *Перекрестовъ* Андр. Андр., надв. сов. По г. Недригайлову *Берестовскій* Влад. Влад., пот. двор. *Земляковъ* Вас. Фед., мѣщ. По сл. Тернахъ *Пятницкій* Валент. Никол., поч. пот. гражд. По г. Ахтыркѣ *Хрыжановскій* Леонт. Илар., двор. По г. Путивлю *Пестриченко* Викт. Павл., поч. пот. гражд. Тоже—вакансія. По г. Рыльску *Зягинъ* Ник. Фед., шт.-кап. *Михайловскій* Ник. Арсент., губ. секр. По сл. Котельвѣ *Якубовичъ* Георг. Викт., двор. По сл. Боромль *Чистовскій* Вас. Феод., мѣщ. Помощники присяжныхъ повѣренныхъ:

Яворскій Мих. Яв. *Кублицкій-Піотухъ* Валент. Петр. *Аптекарь* Израиль Моис. Частные повѣренные: *Хомайко* Ив. Ник., мѣщ. *Ульянинскій* Раф. Алекс., надв. сов. *Брюховецкій* Ив. Сем., кол. рег. *Пляшковъ* Ник. Иван., пран. зап. *Егоровъ* Петр. Петр., н. ч. *Обросимовъ* Влад. Царм., над. сов. *Клевенскій* Гавр. Вас., кол. рег. *Субботинъ* Фед. Степ., губ. секр. *Кривошеевъ* Петр. Ив., личн. поч. гражд. *Якобсонъ* Леон. Вас., н. ч. Екатеринославскаго уѣзда. *Пастуховъ* Фома Фед., мѣщ. *Бородинъ* Евг. Алекс., дворян.

Уѣздное Полицейское Управление.

Уѣздный Исправникъ—*Преображенскій* Пав. Вас., колл. сов. Помощникъ его *Лавровскій* Пав. Ив., кол. сек. Секретарь *Поповъ* Юс. Вас., тит. сов. Столоначальникъ гражданскихъ дѣлъ *Будякъ* Пав. Мих., н. ч., Столоначальникъ уголовныхъ дѣлъ *Кизченко* Фед. Игн., н. ч. Регистраторъ *Рапуца* Ив. Фед., н. ч. Приставъ г. Сумъ *Мартиновъ* Дм. Апол., тит. сов. Помощники его: *Марченко* Алекс. Ив., колл. секр., *Манжелей* Ник. Ив., колл. рег. Околодочные надзиратели гор. Сумъ: *Мезенцевъ* Мих. Мих., н. ч., *Горшковскій* Мих. Войц. н. ч., *Гринева* Конст. Дан., н. ч., *Горюшковъ* Пав. Гавр., н. ч. Пристава: 1-го стана *Горьловъ* Евг. Георг., колл. асс., г. Сумы, 2-го стана *Любицкій* Андр. Конст., губ. секр., г. Бѣлополье, 3-го стана *Вейгнеръ* Влад. Алекс., колл. асс., сл. Юнаковка, 4-го стана Испр. об. *Бурковскій* Степ. Андр. н. ч., с. Николаевка. Полицейскіе Надзиратели г. Бѣлополья: *Бѣлоконъ* Ив. Митр., колл. рег., г. Бѣлополье, Павловскаго Рафинаднаго завода Харитоненка *Уваринъ* Ив. Дм., колл. секр., г. Сумы. Сл. Ворожбы *Головинскій* Алекс. Алекс., пран. зап.

Уѣздный Распорядительный Комитетъ.

Уѣздный Исправникъ—Предсѣдатель Комитета. Члены Комитета: Городской Голова. Военскій Начальникъ. Предсѣдатель Уѣздной Земской Управы.

Управление уѣзднаго Военскаго Начальника.

Уѣздный Военскій Начальникъ—*Кенель* Алекс. Август., полковн. Дѣлопроизводитель—*Назаревъ* Алекс., Конст., надв. сов.

Казначейство.

Казначей—*Шляновскій* Петр. Порф., колл. сов. Старшій Бухгалтеръ *Приходковъ* Влад. Ник., пот. двор. Кассиръ 1 разряда *Сухомлиновъ* Митр. Ник., колл. асс. Кассиръ 2 разряда *Роенко* Юсиф. Иван., крест. Бухгалтеръ 1 разряда *Хомицкій* Алекс. Анемпод., двор., 2 разряда *Леонтовичъ* Андр. Ник., двор. Временно исп. д. Бухгалтера 2 разряда *Сатухинъ* Георг. Ник., двор. Временно исп. д. Счетнаго Чиновника *Святличный* Петръ Кирил., мѣщ.

Акцизное Управление 3-го округа.

Окружной надзиратель *Алексенко* Алекс. Демьян. колл. сов. Старшіе помощники надзирателя: *Бурдюговъ* Влад. Мих., надв. вов. *Газдановъ* Пв. Серг., кол. сов., *Данилевскій* Ник. Ник., надв. сов., *Жукевичъ-Стошъ* Серг. Ник., надв. сов., *Селивановъ* Вас. Ник., тит. сов., *Торгудъ* Алекс. Фед., губ. секр., *Хрисанфовъ* Пв. Алекс., надв. сов. Младшіе помощн. надзирателя: *Коробчанскій* Евст. Вас., кол. асе., *Семейкинъ* Алекс. Пв., колл. асе., Дѣлопроизводитель округа *Любарскій* Фед. Ив., колл. асе. Старш. штатн. контролеры: *Коринекъ* Алекс. Петр., колл. секр., *Ценгерій* Пв. Ив., н. ч., *Погребной* Мих. Юрьев., колл. секр., *Григорьевъ* Викт. Алекс., колл. асе., *Карчевскій* Конст. Анол., колл. секр. Младшіе штатные контролеры: *Сумцовъ* Ник. Як., тит. сов., *Залѣскій* Мих. Макс., колл. секр., *Неметцъ* Алекс. Сераф., колл. секр., *Щекинъ-Кротовъ* Викт. Вас., н. ч., *Пастуховъ* Алекс. Гавр., н. ч. Старш. не штатн. контролеръ *Салищевъ* Георг. Пв., н. ч. Младш. не штатн. контролеры: *Роговенко* Фед. Ник., н. ч., *Скуридинъ* Феоф. Мих., н. ч., *Христофоровъ* Феоф. Дм., н. ч., *Аристовъ* Пв. Конст., н. ч., *Вишневскій* Каэт. Мих., н. ч., *Горчакъ* Конст. Фед., н. ч., *Гуляевъ* Дм. Евст., н. ч. *Томилинъ* Степ. Пв., н. ч., *Магитъ* Влад. Пв., н. ч., *Ермоленко* Серг. Адр., н. ч., *Стецкевичъ* Станцел. Станцел., н. ч., *Терлецкій* Влад. Андр., отет. подполк., *Пенчукъ* Алекс. Фед., н. ч. Надсмотрщики: *Завгородній* Митр. Пв., н. ч. *Никольскій* Григ. Вас., н. ч.

№ 7 Казенный Винный Складъ.

Завѣдующій складомъ *Колесниковъ* Ив. Викт., поч. гражд. Помощники: его *Подгорный* Георг. Мих., колл. секр. *Рудольфъ* Алекс. Петр., двор. Конторщикъ *Гросбергъ* Вас. Авр., губ. секр. Помощникъ его *Сергейенко* Вас. Еф., мѣщ. Машинистъ *Кузнецовъ* Петр. Алекс., мѣщ. Помощникъ его *Шнакъ* Пв. Григ., крест. Подвальный *Дымовъ* Фед. Емел., крест. Помощникъ его *Коваленко* Макс. Пв., мѣщ.

1-е Раскладочное Присутствіе.

Предсѣдатель—Податной Инспекторъ 1 уч. Сумск. уѣзда. Члены: *Тарарумъ* Макс. Фед., *Кононенко* Пав. Вас., *Федоровскій* Ник. Андр., двор., *Береговой* Григ. Пв.

Городское по Квартирному Налогу.

Предсѣдатель—Податной Инспекторъ 1 уч. Сумск. уѣзда. Члены: *Хрисанфовъ* Ив. Алекс., *Штрандтманъ* Ив. Алекс., *Кононенко* Пав. Вас., *Столбинъ* Вас. Степ., *Кулишовъ* Пв. Григ., *Черняевъ* Пав. Григ., *Ярцевъ* Пв. Алекс., *Сусловъ* Ив. Фед., *Богатыревъ* Ник. Ив.

Отдѣленіе Государственнаго Банка.

Управляющій *Патрикъ* Петръ Ник., ст. сов. Контролеръ *Балакшей-Котляревскій* Всев. Як., колл. асс. Кассиръ *Линтваревъ* Конст. Ив., надв. сов. Помощи. кассира 1 разряда *Гиринъ* Алекс. Андр., н. ч. Бухгалтеръ *Четаевъ* Ник. Викт., колл. сов. Помощи. Контролера *Горскій* Фед. Вас., н. ч. Инспекторъ мелкаго кредита *Подольскій* Ив. Мих., тит. сов., *Лазаренко* Алекс. Петр., н. ч. Помощи. кассира 1 разр. *Тригалецъ* Ник. Дав., колл. рег., 2 разр. *Федоровскій* Георг. Дм., н. ч. Счетные чиновники 1 разр.: *Ауликъ* Альфр. Альф., тит. сов., *Палій* Григ. Пв., тит., *Дубиковъ* Конст. Фед., н. ч. Счетн. чиновники 2 разр.: *Ауликъ* Арнол. Альф., н. ч., *Тригубовъ* Фед. Петр., н. ч., *Архангельскій* Веніам. Конст., колл. рег. Канцелярскіе служителя: *Диченко* Вас. Фед., н. ч., *Митько* Сем. Андр., н. ч., *Бондаренко* Вас. Гавр., кол. рег.

Комитетъ Россійскаго Общества Краснаго Креста.

Предсѣдатель *Харитоненко* Пав. Ив., д. ст. сов. Товарищъ Предсѣдателя *Фонъ-Лоретцъ-Эблинъ* Вильг. Адольф., тит. сов. Казначей *Красичинскій* Влад. Ив., губ. секр. Дѣлопроизводитель *Сулиця* Ст. Ант. надв. сов.

Александровская гимназія.

Почетный Почетитель *Харитоненко* Пав. Ив., дѣйст. стат. сов. Директоръ *Лащенковъ* Ник. Ал., дѣйст. стат. сов. Инспекторъ *Вернеръ* Пв. Ив., кол. асс. Законоучитель православнаго исповѣд. *Борисоглѣбскій* Ник. Вас., свящ. Закон. рим.-кат. исп. *Ковалевскій* Франц., ксендзь. Закон. ев.-лют. исп. *Шпереръ* Фелик. Людв., настоятель. Преподаватели: *Липенскій* Ник. Павл., стат. сов., *Грабовскій* Ник. Алекс., надв. сов., *Разумовъ* Петръ Вас., стат. сов., *Сьдлецкій* Алекс. Ферд., стат. сов., *Тоболькевичъ* Алекс. Ив., н. ч., *Малыренко* Андр. Дем., стат. сов. (онъ же воспит. панс.), *Вирскій* Алекс. Григ., кол. асс., *Сердюковъ* Гр. Наум., стат. сов., *Бакай* Евг. Ник., дом. наст., *Свекольниковъ* Ке. Пв., дом. наст., *Паллонъ* Гуго Мих., надв. сов., *Колесниковъ* Ник. Тим., стат. сов., *Бейрисъ* Кир. Анак., ок. к. дух. сем. Воспитат. панс. *Кинашевскій* Евг. Вас., н. ч. Помощники кл. наставн.: *Зайцевъ* Иван. Арс., надв. сов., *Поллакъ* Ив. Пв., кол. секр. Врачъ *Осташевскій* Андр., надв. сов. Церковный староста *Лецинскій* Ив. Ник., пот. поч. гражд. Инсьмов. и бухгалт. панс. *Переверзевъ* Фед. Ив., тит. сов. Исп. об. эконома *Германъ* Коз. Дем., лич. поч. гражд.

Общество пособія нуждающимся ученикамъ Александровской гимназіи.

Предсѣдатель Правленія—Директоръ. Члены Правленія: Инспекторъ Законоучитель. Казначей. Дѣлопроизводитель *Грабовскій* Ник. Алекс., надв. сов.

Реальное училище.

Почетный попечитель училища *Харитоненко* Пав. Пав., дѣйств. стат. сов. Директоръ училища *Грицай* Алекс. Серг., ст. сов. Инспектора *Веретенниковъ* Порф. Прок., кол. сов. Законоучитель правосл. исповѣданія *Куклярскій* Дим. Пав., свящ. Законоучитель сван.-лютер. исповѣд. *Шпереръ* Феликсъ Людв., наст. Законоучитель римско-католич. исповѣд. *Ковалевскій* Францискъ Фад., ксендзъ. Учителя: *Порубиновскій* Як. Ром. ст. сов., *Рышетиловичъ* Влад. Фед., ст. сов., *Яблонскій* Инк. Алекс., ст. сов., *Безсоновъ* Петр. Петр., ст. сов., *Крамаренко* Влад. Ив., сост. въ VIII кл., *Коломейцевъ* Пантел. Ив., сост. въ VIII кл., *Троицкій* Веніам. Вицсар. ст. сов., *Трофимова* Галя Алекс. *Синькевичъ* Плат. Арсен., надв. сов. Помощники классн. наставниковъ *Квашенко* Евстаф. Коз., кол. асс., *Тумскій* Алекс. Павл., надв. сов. Врачъ училища *Колосовъ* Инк. Алекс., надв. сов. Исп. д. Письмоводителя *Подольскій* Пав. Павл., сост. въ X кл.

1-я женская гимназія.

Почетная попечительница—вакансія. Предѣдатель Педаг. Совѣта *Веретенниковъ* Порф. Прок., кол. сов. Начальница гимназій *Чурилова* Алекс. Павл., дом. наст. Законоучители: правосл. *Недѣлька* Сем. Троф., свящ. Римско-католич. *Ковалевскій*, ксендзъ. Ев.-лютеранскаго *Шпереръ* Ф. Л., пасторъ. Преподаватели и преподавательницы: *Комлакова* А. В., дом. наст., *Грабовскій* Н. А., кол. асс., *Эдельманъ* В. П., дом. наст. *Семейкинъ* Е. Н., надв. сов., *Кудрявцева* М. Г., дом. наст., *Горайнъ* Ф. Ф., кол. сов., *Малыренко* А. Д., ст. сов., *Краузе* Е. А., дом. учит., *Портъ* Е. Г., дом. учит., *Тоболькевичъ* А. И., н. ч., *Кинашевскій* Е. В., н. ч., *Сысоева* А. М., дом. уч., *Шостовская* С. К., дом. уч., *Кондророва* Е. А., дом. наст., *Недѣлька* О. С., дом. наст., *Колесниковъ* Н. Г., ст. совѣт., *Комлишенская* Н. Г., дом. уч., *Шаповалова* Е. П., дом. уч. Классныя надзирательницы: *Праведникова* А. Д., дом. уч., *Конорова* З. А., *Левченко* П. В., дом. наст., *Бѣлокриницкая* П. А., *Дмитріева* А. А.

О-во вспомоществованія нуждающимся ученицамъ Сумской 1 женской гимназій.

Предѣдатель Правленія *Траскинъ* Н. Д., дѣйств. ст. сов. Товарищъ Предѣдателя *Голенищевъ-Кутузовъ* Д. Ф., дѣйств. ст. сов. Члены правленія: *Пестрищевъ* М. М., двор., *Богатырева* В. В., *Веретенниковъ* П. П., кол. сов., *Чурилова* А. П., дом. наст., *Недѣлька* С. Г., свящ.

2-я Женская Гимназія.

Почетная попечительница *Фонъ-Лоретцъ-Эблинъ* Мар. Адол. Предѣдатель Педагогическаго Совѣта *Лащенко* Вик. Алекс., дѣйств. ст. сов.

Начальница гимназiи *Конорова* Елиз. Мих., вдова ст. сов. Законоучители правосл. исповѣд. *Дмитріевъ* Ив. Захар, прот., *Борисоглѣбскій* Ник. Вас., свящ. Законоуч. римско-католич. испов. *Ковалевскій* Францискъ ксеендзъ. Преподаватели и преподавательницы: *Грабовскій* Ник. Алексе., надв. сов., *Горайнъ* Ѳед. Ѳед., надв. сов., *Вирскій* Алексе. Григ., кол. ас., *Никитинъ* Ник. Ив., п. ч., *Медвѣдева* Алексе. Алексе., дом. наст., *Молчанова* Анна Ник., дом. наст., *Ермакова* Над. Ив., дом. уч., *Соболь* Анна Шкиф., *Михайловская* Мар. Арс., ок. Кіевск. высш. женск. курсы, *Шостовская* Соф. Конст., дом. учит., *Вернеръ* Мар. Ив., дом. наст., *Роше* Аделаида Георг., дом. уч., *Родионова* Екат. I ас., дом. наст., *Гедрихъ* Мар. Царѳ., *Эвертсъ* Нат. Карл., дом. уч. Классныя надзирательницы: *Владиславлевичъ* Ант. Львов., дом. наст., *Литкевичъ* Людм. Мих., дом. учит., *Грабовская* Мар. Алексе., дом. наст., *Де-Конноръ* Валерія Валер., дом. наст., *Тицъ* Екат. Павл., дом. уч., *Бобринева* Над. Алексе., дом. наст., *Линтварева* Соф. Вас., дом. уч. Врачъ *Осташевскій* Андр. Ив., надв. сов.

Духовное Училище.

Смотритель училища *Грузовъ* Арк. Ѳед., прот., канд. богосл. Помощникъ его *Яновскій* Вас. Ник., свящ., канд. богосл. Учителя: *Горайнъ* Ѳед. Ѳед., надв. сов., *Сукачевъ* Влад. Вас., надв. сов., *Литкевичъ* Алексе. Мих., кол. сов., *Серебrenицкій* Алексе. Митр., ст. сов., *Карповъ* Пав. Кирил., кол. ас., *Покровскій* Вас. Вас., надв. сов., *Бакай* Евгенія Ник., домашн. наставн., *Роше* Адел. Егор., дом. уч. Надзиратели-репетиторы: *Сушковъ* Серг. Як., надв. сов., *Карповъ* Пав. Кирил., кол. ас., *Лазаревъ* Леон. Дм., кол. ас., *Булгаковъ* Ив. Ник., кол. секр., *Гризодубовъ* Дим. Алексе., кол. секр. Училищ. врачъ *Сахаровъ* Петр. Серг. Правленіе училища: Предсѣдатель *Грузовъ* Арк. Ѳед., прот. Члены: помощникъ смотрит. Дѣлопроизводитель *Литъевичъ* Алексе. Мих., кол. сов. Отъ духовенства: *Дмитріевъ* Іоан. прот., священники: *Браиловскій* Іоан. и *Артюховскій* Алексе. Письмоводитель *Карповъ* Пав. Кирил., кол. ас.

Уѣздное Отдѣленіе Харьковскаго Епархіальнаго Училищнаго Совѣта.

Предсѣдатель Отдѣленія—*Недѣлька* Сим. Троф., свящ. Членъ-дѣлопроизводитель *Виноградскій* Дим. Пл., свящ. Уѣздный наблюдатель церковныхъ школъ *Бяляевъ* Алексе. Ник., свящ.

Кадетскій Корпусъ.

Директоръ корпуса *Саранчовъ* Андр. Мих., числ. по генер. шт. ген.-лейтен. Инспекторъ классовъ *Каньшинъ* Викт. Пав., полк. Помощи. его *Пльинъ* Влад. Алексе., подпол. Ротные командиры: 1 роты. *Котроховъ* Ив. Андр., полк., 2 роты. *Ламанскій* Ник. Дмитр., 3 роты. *Куровъ* Влад.

Ник., 4 роты. *Князь Шаховскій* Петр. Петр., полк. *Офицеры-воспитатели:* *Калугинъ* Алекс. Алекс., подполк., *Катасоновъ* Ник. Леон., подполк., *Потемкинъ* Алекс. Дмитр., подполк., *Некрасевичъ* Пав. Мих., подполк., *Фонъ-Армерштедтъ* Влад. Влад., подполк., *Отоцкий* Стен. Ферд., подполк., *Бюхнеръ* Мих. Федор., подполк., *Пограничный* Дмитр. Ник., подполк., *Пунагинъ* Влад. Влад., подполк., *Бояровский* Влад. Зенон., кап., *Элендъ* Алекс. Иван., кап., *Стрезелецкий* Ник. Ник., кап., *Жабоклицкий* Ив. Эразм., кап., *Пожидавъ* Серг. Ник., кап., *Шиманскій* Мар. Пав., кап. (п. д.), *Быркинъ* Илья Ник., кап., *Венедиктовъ* Алекс. Евген., шт. кап. (п. д.), *Айвазовъ* Вас. Вас., шт. кап., *Рыциковъ* Влад. Ник., шт. кап., *Андрюченко* Пав. Алекс., поруч. (п. д.), *Штатные преподаватели:* *Горскій* Иос. Тит., кап., *Леонидовъ* Влад. Петр., ст. сов., *Жагменъ* Пав. Пав., ст. сов., *Воробьевъ* Тих. Мих., ст. сов., *Эрдманъ* Ад. Вас., ст. сов., *Лачиновъ* Серг. Вас., надв. сов., *Мансветовъ* Пет. Север., надв. сов., *Измайловъ* Ник. Пл., надв. сов., *Посельскій* Вас. Моне., надв. сов., *Евлампіевъ* Ник. Конст., кол. секр., *Законоучитель и настоятель церкви* *Виноградовъ* Вас. Вас., свящ., *Исаломщ. Соколовскій* Алекс. Митр. Старш. врачъ, *Вейднеръ* Гус.-Георг. Леон., ст. сов., *Младшій врачъ* *Кандыба* Вас. Фед., надв. сов., *Смотритель зданій* *Коломейцевъ* Ник. Гавр., подполк. *Завѣдыв. обмундированіемъ и казначей* *Мораховскій* Влад. Анд., кап., *Секретарь* *Смирновъ* Мих. Всев., надв. сов., *Экономъ* *Петровъ* Мих. Кир., тит. сов., *И. д. Бухгалтера* *Бабаевскій* Тих. Кшир., кол. рег., *Техникъ* *Оловениковъ* Алекс. Ник., пот. двор., *Приватные преподаватели* *Шпереръ* Фел. Людв., пасторъ, *Лисозскій* Ад. ксендзь, *Родкевичъ* Мих. Фед., пнж.-техн., *Тоболькевичъ* н. ч., *Рибо-Троцкий* Вен. Вис., с. сов., *Лифшицъ* Сам. Иос., н. ч., *Копейчиковъ* н. ч., *Лисецкій* Ст. Иос., н. ч.

10-й драгунскій Новгородскій полкъ.

Командиръ полка *Яниковскій* Ив. Адольф., полк. *Помощи Командира полка по строев части* *Красовскій* Георг. Мих., полк. *Помощникъ Командира полка по хозяйствен. части* *Овчаровъ* Агаф. Іак., подполк. *Командиры эскадр.* 1-го эск. *Кулиничъ* Леон. Людв., ротм., 2-го эск. *Григорьевъ* Ник. Алекс., ротм., 3-го эск. *Неннингерь* Георг. Влад., ротм., 4-го эск. *Фуксъ* Влад. Карл., ротм., 5-го эск. *Курносковъ* Ив. Влад., ротм., 6-го эск. *Александровъ* Ник. Ник., ротм. *Начальникъ учебной команды* *Алекстеевъ* Влад. Ник., шт.-ротм. *Завѣдывающій нестроевой командой* *Дудоркинъ* Мих. Мих., шт.-ротм. *Завѣдывающій оружіемъ* *Болтинъ* Пав. Алекс., шт.-ротм. *Начальникъ конно-пулеметной команды* *Красовскій* Влад. Мих., пор. *Полковой казначей* *Скребницкій* Влад. Петр., шт.-ротм. *И. д. дѣлопроизводителя суда* *Нейманъ* Петр. Вочесл., поруч. *Полковой Адъютантъ* *Свекольниковъ* Серг. Алекс., пор. *Старшій врачъ* *Троцкий* Викт. Ив., кол. сов. *Старшій Ветеринарный врачъ* *Куницынъ* Валент. Дм., надв. сов. *Младшій врачъ* *Серединскій* Иппол. Конст., надв. сов. *Дѣлопроизводитель по хозяйств. части* *Кучеръ* Елис. Мих., тит. сов. *Полковой свящ.* *Ястремскій* Георг. Ив.

Жандармское Отдѣленіе.

Мариничъ Алекс. Ив., ротм.

Земская Управа.

Председатель Управы *Петрищевъ* Мих. Мих., тип. сов. Членъ Управы и заступ. мѣсто Предсѣд. Управы *Савичъ* Пав. Веніам., двор. Члены Управы: *Савичъ* Бор. Серг., двор., *Бобахъ* Петръ Вас., крест., Секретарь *Пконниковъ* Ив. Пнк., канд. богосл. Бухгалтеръ *Высоцкій* Петр. Серг., пот. двор., Помощникъ бухгалтера *Кулебинъ* Петр. Ник., мѣщ. Завѣд. земел. окладн. столомъ *Кокоревъ* Алекс. Ник., двор. Кассиръ Управы *Кулаковъ* Мих. Григ., мѣщ. Завѣд. виѣшкольн. образованіемъ *Бялугинъ* Ив. Пв., учпт. Уѣздный инженеръ *Ванѣевъ* Ив. Діом. Помощникъ его *Андреевъ* Пар. Дем. тех. Уѣздный агрономъ *Колесникъ* Ник. Григ., агроп. Инструкторъ по садовод. *Котулевъ* Фед. Филпп., сад. Завѣд. сельско-хозяйств. складомъ *Бблокомъ* Дм. Еппф., Инспект. народн. училищъ *Аргангельскій* Мих. Егор., ст. сов. II. д. Управляющаго Сумск. сельск.-хоз. школою *Романика* Андр. Андр., Завѣд. Бѣлоц. ремесл. училищемъ *Коршиковъ* Арк. Фед., двор. Врачъ-завѣд. Сумск. земск. больницей *Томашевичъ* Викент. Цез., докторъ-медицины. Врачъ-орднп. Сумск. Земск. больн. (вакансія). Медицинскіе врачи: 1-го уч. *Плотниковъ* Мих. Пол., лѣкарь. 2-го уч. (должность замѣщ. временно) 3-го уч. *Алферовъ* Левъ Ром., кол. сов. 4-го уч. (должность замѣщ. временно). 5-го уч. *Пудиковъ* Конст. Петр., лѣкарь. 6-го уч. (должность замѣщ. временно). 7-го уч. *Баранова* Елизав. Аркад., докт.-мед. 8-го уч. (должность замѣщ. временно). 9-го уч. *Сальямановичъ* Оттонъ Мамерт., оконч. мед. фак. Ветеринарные врачи: 1-го уч. *Грабовскій* Вал. Алекс., 2-го уч. *Геневскій* Петръ Ник., надв. сов., 3-го *Козловъ* Влад. Ник., 4-го уч. *Ловчиниковъ* Алекс. Григ. Агенты взаимнаго Земскаго страхованія: По Сумскому уч. *Кульминскій* Емел. Фед. Бѣлопольск. уч. *Бабьевъ* Ник. Ник. Юнаковск. уч. *Римскій-Корсаковъ* Алекс. Вал. Верхне-Сыроватск. уч. *Бабьевъ* Андр. Мих.

Гласные Земскаго Собранія.

Председатель Земскаго Собранія *Траскинъ* Ил. Дм. Гласные: *Бобахъ* Петр. Вас., *Вараксинъ* Ив. Фед., *Власовскій* Евгр. Ив., *Воронка* Мих. Марк., *Галаянъ* Григ. Ив., *Де-Кужуръ* Викт. Вас., *Золотаревъ* Валер. Ник., *Золотницкій* Бор. Викт., *Золотницкій* Георг. Викт., *Игнатьевъ* Алекс. Дм., *Иваненко* Мих. Павл., *Карповъ* Влад. Фед., *Краснянскій* Влад. Ив., *Кокорекинъ* Алекс. Петр., *Крамаренковъ* Ник. Ник., *Курносавъ* Ив. Влад., *Ктенко* Григ. Андр., *Конюненко* Алекс. Алекс., *Калязинъ* Ал. Тих., *Казбанъ* Як. Мих., *Линтваревъ* Ал. Ал., *Линтваревъ* Серг. Пв., *Лесевичъ* Пав. Георг., *Лихачевъ* Алекс. Алекс., *Лецинскій* Ник. Іос., *Фонъ-Лоретцъ-Эблинъ* Вильг. Адол., *Нечипоренко* Пв. Самойл., *Петрищевъ* Мих. Мих., *Пономаренко* Савва Павл., *Руденко* Григ. Сем., *Савичъ* Пав. Веніам., *Савичъ* Ник. Вас., *Савичъ* Ник. Вас., *Савичъ* Бор. Серг., *Степаненко* Дм. Наз., *Сердюкъ* Пв. Евм., *Харитоненко* Пав. Пв., *Черняевъ* Пав. Григ., *Котляровъ* Алекс. Як., предст. главн. управл. земл. и земл., *Моценко* о. Ник. Петр., предст. духовн. вѣд.

Городская Управа.

Городской Голова—*Золотаревъ* Валер. Ник., отст. пор. Заступающій мѣсто Городского Головы *Крамаренко* Ник. Степ., над. сов., Члены Управы: *Щиблетовъ* Алекс. Павл., личн. поч. гражд., *Корепановъ* Дмитр. Митр., колл. рег. Секретарь *Фостиковъ* Мих. Павл., губ. секр. Помощникъ его *Ефремовъ* Конст. Влад., мѣщ. Бухгалтеръ *Цыбульникъ* Исаакъ Митрон., цех. Городской техникъ *Оловенниковъ* Алекс. Ник., двор. Городской санитарный врачъ *Трамбицкій* Сад. Сам., лѣкаръ. Ветеринарный врачъ *Московченко* Вас. Пав., н. ч.

Ссудо-сберегательная касса служащихъ Городской Управы.

Предсѣдатель Правленія—*Фостиковъ* Мих. Павл., губ. секр. Члены Правленія: *Крамаренко* Ник. Степ., надв. едв., *Корепановъ* Дмит. Митр., колл. рег., *Стародубъ* Петр. Андр., крест. Казначей *Артеменко* Георг. Иенд., мѣщ.

Сиротскій Судъ.

Предсѣдатель—Городской Голова. Члены Суда: *Гольбертъ* Пав. Ком., куп., *Бережной* Петръ Филип., купец., *Глуценко* Иван. Сем. мѣщ., *Парфененко* Пв. Мих., цех. Дѣлопроизводитель *Стародубъ* Петр. Анд. крест.

Городская Общественная Библіотека.

Завѣдующій библіотекою—*Ефремовъ* Конст. Влад., мѣщ. Помощ. его *Чернявская* Ел. Алекс., двор.

Городской Общественный Банкъ.

Директоръ—*Сазановъ* Ив. Егор., пот. поч. гражд. Товарищъ Директора завѣдующій кассою *Костюковъ* Вас. Козьм., куп. Товарищъ Директора *Кулишовъ* Григ. Григ., куп. Бухгалтеръ *Островерховъ* Станисл. Алекс., пот. поч. гражд. Контролеръ *Роше* Влад. Егор. Старшій Помощникъ бухгалтера *Проскурниковъ* Мих. Григ., пот. поч. гражд. Помощники бухгалтера: *Рузе* Алекс. Дмит., мѣщ., *Мирошниченко* Лавр. Степ., крест., *Сазановъ* Вас. Вас., *Кулишовъ* Алекс. Афан.

Александровскій Крестьянскій Сельско-Хозяйственный Банкъ.

Управляющій Банкомъ—*Красиченскій* Влад. Пв., двор. Иен. д. Бухгалтера *Назаренко* Пв. Пав., мѣщ. Кассиръ *Карновъ* Ник. Модест., двор.

Дѣтскій Пріютъ имени Н. М. Харитоненко.

Попечительница Пріюта—*Харитоненко* Вѣра Андр. Директоръ Пріюта *Харитоненко* Пав. Ив., дѣйств. стат. сов. Смотрительница Пріюта *Власовская* Павла Фед., дом. учит. Законоучитель *Мигулинъ* Алекс. Петр., свящ., Помощницы смотрительницы: *Григорьева* Анаст. Конст., дом. наст., *Лазарева* Антон. Дмитр., дом. наст., *Горюштова* Антон. Трофим., дом. наст., *Сильванская* Анна Леон., дом. учит., *Лыско* Анна Алек., учител. нач. училища, *Гусева* Елиз. Ник., учительниц. руководѣл. Учители: *Грабовскій* Ник. Алекс., надв. сов., *Кипашевскій* Евг. Вас. сост. въ VIII кл. *Одарченко* Алекс. Филипп., женщина-врачъ, *Никитинъ* Ник. Пв., сост. въ X кл., *Коваленко* Петр. Мих., поч. гражд., *Гетлеръ* Александра Вит. Врачъ пріюта *Остапенко* Викт. Мих. Экономка *Прокофьева* Праск. Алекс.

Общество попеченія о бѣдныхъ.

Почетный Предсѣдатель Городской Голова. Непремѣнные члены: *Корепановъ* Дм. Митр., поч. гражд., *Крамаренко* Ник. Степ., надв. сов., *Щиблетовъ* Алекс. Павл., поч. гражд. Предсѣдательница Совѣта *Асмолова* Мар. Осект. Члены Совѣта *Архангельскій* Мих. Егор., ст. сов., *Веретенниковъ* Порф. Прокоф., кол. сов., *Вараксинъ* Ив. Фед., двор. *Троицкая* Мар. Матв. Казначей, членъ Совѣта *Недѣлька* Сем. Троф., свящ. Секретарь *Цероконицкій* Алекс. Ник., свящ. Попечительница пріюта *Гирничъ* Елена Павл.

Дѣтская больница Св. Зинаиды.

Завѣдующій врачъ *Осташевскій* Андр. Пв., надв. сов. Ординаторъ *Сахаровъ* Петр. Серг., тит. сов. Ассистентъ *Одарченко* Алекс. Филипп. Хирургъ консультантъ *Томашевичъ* Викент. Цезар.

Мѣщанская Управа.

Мѣщанскій Распорядительный Староста *Латохинъ* Тим. Пв., мѣщ. Члены: *Глуценко* Ив. Сем., мѣщ., *Спрыковъ* Ил. Алекс., мѣщ. Дѣлопроизводитель *Левитскій* Гавр. Сем., пот. поч. гражд.

Общество Взаимнаго Кредита Сумскаго Уѣзднаго Земства.

Предсѣдатель правленія *Федоровскій* Ник. Андр., тит. сов. Директоры правленія *Штрандтманъ* Пв. Алекс., куп. *Малижинъ* Григ. Карл., мѣщ. Бухгалтеръ *Хомовскій* Пав. Дм., мѣщ.

Купеческое О-во Взаимнаго Кредита.

Председатель Правленія *Сидоровъ* Пв. Пик., куп. Члены Правленія *Бережной* Петр. Филин., куп. *Левенко* Пв. Пв., куп. Бухгалтеръ *Дроздовъ* Григ. Григ., мѣщ. Помощники бухгалтера: *Бураченко* Мих. Дан., крест., *Казбанъ* Андр. Петр., цехов., *Обозный* Пв. Дм., крест. *Кулишовъ* Григ. Гавр., крест.

Общественное Собрание.

Старшины: *Фон-Лоретцъ-Эблинъ* Вилг. Адольф., *Золотаревъ* Валер. Пик., *Бульмерингъ* Алекс. Мих., *Савичъ* Пав. Веньям., *Штрайтманъ* Ив. Алекс., *Яниковскій* Иван. Адольф. Старшина Распорядитель *Эвертсъ* Карл. Карл.,

Отдѣленіе Азовско-Донского Коммерческаго Банка.

Управляющій *Сангвинети* Феликс. Андр. Бухгалтеръ *Мутермильхъ* Мечисл. Сем. Помощники бухгалт.: *В-робьевъ* Андр. Тих., *Поповъ* Ив. Олин., *Желудковъ* Пв. Серг., *Суховьевъ* Пик. Афан., *Животинскій* Мих. Авксент., *Даниловъ* Як. Сем., *Николаевъ* Вас. Алекс. Кассиръ-арт. *Добриновъ* Андр. Андр. Помощн. кассир. артельщ. *Кузнецовъ* Мих. Григ.

Бѣлопольская Городская Управа.

Городской Голова *К-ноненко* Степ. Алекс., куп. Членъ Городской Управы *Балаценко* Фед. Степ., мѣщ. Членъ Городской Управы *Кандыба* Фед. Вас., мѣщ. Секретарь *Салаевъ* Пв. Пик., губ. секр.

Бѣлопольскій Сиротскій Судъ.

Председатель *Шивоваровъ* Ник. Ром., куп. Члены: *Балаценко* Ник. Митр., куп., *Кандыба* Ник. Пв., мѣщ. Дѣлопроизводитель *Салаевъ* Пв. Ник., губ. секр.

Бѣлопольское городск. по квартирн. налогу Присутствіе.

Председатель Присутствія *Покровскій* Ник. Мих.: ст. сов., подати. инспекторъ 2-го уч. Сумскаго уѣзда. Члены: *Пашковъ* Алекс. Мих., *Кандыба* Фед. Вас., членъ гор. управы, *Балаценко* Ник. Конст., куп., *Пономаренко* Мих. Пв., пот. поч. гражд., *Пелешукъ* Пв. Ник., мѣщ., *Шивоваровъ* Алекс. Ром., куп.

Бѣлопольскій Городской Общественный Банкъ.

Директоръ *Шивоваровъ* Ив. Сем. Товарищъ Директора *Пелещукъ* Андр. Алекс. Товарищъ Директора завѣд. кассою *Сушковъ* Конст. Петр. Бухгалтеръ *Кравченко* Петр. Як., Помощн. Бухгалтера *Котляревскій* Андр. Ив.

Бѣлопольское Мѣщанское Управление.

Распорядит. Мѣщанскій Староста *Ершовъ* Ив. Матв., мѣщ. Податной Староста *Сосновскій* Алекс. Як., мѣщ. Инспекторъ *Иваненко* Марк. Конон., мѣщ.

Писаревскій Сельскій Банкъ.

Распорядитель *Шевченко* Ив. Никан. Члены повѣрочнаго совѣта: *Харченко* Ив. Сем., *Гольченко* Петр. Як., *Козутица* Афан. Прок., *Сердюкъ* Фил. Петр., *Панченко* Григ. Петр., *Зуенко* Прок. Петр. Дѣлопроизводитель *Сароченко* Никиф. Макс.

Юнаковскій Сельскій Банкъ.

Распорядитель *Патякайло* Мих. Герас., крест. Члены повѣрочнаго совѣта: *Ольгиниченко* Андр. Ив., кр., *Кулесниченко* Як. Фед., кр., *Пышенко* Пав. Анис., кр., *Огіенко* Андр. Ник., кр. Дѣлопроизводитель *Артемченко* Афан. Сем., кр.

Почтовья Учрежденія.

Сумская почт.-телегр. контора. Начальникъ конторы *Александровъ* Вас. Алекс., надв. сов. Помощникъ его *Ольховскій* Вас. Ив., надв. сов. Почт.-телегр. чиновники: 2 разр. *Ивашина-Надтока* Сем. Троф. надв. сов., 3 разр. *Сапулинъ* Ник. Ив., кол. асс., *Дасюковъ* Григ. Мих., кол. секр., *Грицаенко* Фед. Ив., н. ч., 4 разр. *Рогачевъ* Ник. Ник., н. ч., *Черноштанъ* Андр. Ив., н. ч., *Маковецкій* Андр. Хрис., губ. секр., *Мандрыкинъ* Ник. Вас., губ. секр., *Введенскій* Мих. Ив., кол. асс. 5 разр. *Кривошеенко* Пав. Як., губ. секр., *Филатовъ* Мих. Дм., тип. сов., *Сметана* Моис. Даміан., н. ч., *Бѣлозеръ* Дм. Ив., н. ч., *Черкасъ* Фед. Моис., н. ч., *Шапошниковъ* Фед. Ив., н. ч., *Бѣлоноско* Ив. Тим., губ. секр., *Рогачева* Юлія Иллар. 6 разр. *Митько* Фед. Андр., н. ч., *Фатовъ* Георг. Ник., н. ч., *Сизыхъ* Ив. Мих., н. ч., *Феденко* Евф. Серг., н. ч., *Снѣсаревскій* Троф. Калш., н. ч., *Максимовъ* Вас. Мих., н. ч., *Бараненко* Викт. Мих., *Маковецкая* Соф. Як., *Мандрыкина* Ядв. Конст., *Гарагатый* Ив. Григ., н. ч., *Введенскій* Дм. Мих., н. ч., *Ковшъ* Ив. Фед., н. ч., *Колмакова* Надежда Павл. Младшій механикъ н. о. *Бараненко* Григ. Мих., н. ч. Надсмотрщики: вышшаго оклада *Костинъ* Пав. Сем., губ. секр., низшаго оклада *Ковалевъ* Юс. Ив., н. ч.

Бѣловодская почт.-телегр. контора. Начальникъ конторы *Меликовъ* Влад. Степ., н. ч. Почт.-телегр. чиновники: V разр. *Витушко* Фед. Мих. н. ч., VI разр. *Соколикъ* Фед. Андр., н. ч. Надсмотрщикъ н. о. *Заболотько* Мих. Тих., н. ч.

Бѣлопольская почт.-телегр. контора. Начальникъ конторы *Торчиновъ* Вас. Григ., надв. сов. Помощникъ его *Гусенко* Алекс. Герас., кол. асс. Почт.-телегр. чиновники: V разр. *Ковалевскій* Стеф. Ив., н. ч., VI разряда *Навроцкій* Вас. Стеф., н. ч. Надсмотрщикъ н. о. *Богатыревъ* Як. Козьм. н. ч.

Ворожбянская почт.-телегр. контора. Начальникъ конторы *Соболевъ* Григ. Мих., кол. асс. Помощникъ его *Усикъ* Моис. Венед., н. ч. Почт.-телегр. чиновники: IV разр. *Цереходъ* Стеф. Ром., н. ч., *Саранча* Ив. Зах., н. ч., V разр. *Воропай* Вас. Іос., н. ч., *Коваль* Сем. Ив., н. ч., *Бережский* Пантос. Мих., н. ч., *Торишній* Ив. Мих., н. ч., VI разр. *Щучкина* Алекс. Плат., *Сердюкъ* Петр. Тим., н. ч., *Воропай* Ив., Сафон., н. ч., *Малаховъ* Алекс. Фом., н. ч., *Мирошниковъ* Серг. Сем., н. ч., *Тараненко* Ив. Бор., н. ч., *Ивановъ* Пл. Як., н. ч. Надсмотрщики: выш. окл. *Ковалевскій* Григ. Ив., н. ч., низш. окл. *Кузнецовъ* Мих. Митр., н. ч., *Лисицкій* Григ. Опсепм., н. ч.

Юнаковское почт.-телегр. отдѣленіе. Начальникъ отдѣленія *Троценко* Пав. Як., губ. секр. Надсмотрщикъ н. о. *Костюченко* Сем. Степ., н. ч.

Духовенство Сумского уѣзда.

1-й Округъ.

Благочинный *Дмитріевъ* Ив. Зах., прот. г. Сумы.

Г. Сумы: Соборно-Преображенская ц.—*Дмитріевъ* Іоан. Зах., прот. настоятель. *Левитскій* Як. Ил., свящ. *Церковницкій* Алекс. Ник., свящ. *Юрковский* Θεод. Евф., діак. *Раншевскій* Евг. Митр., діак.-псал. *Подлуцкій* Порф. Ив., діак.-псал. *Хижняковъ* Мих. Θεод., діак.-псал. Троицкая ц.—*Мигулинъ* Алекс. Петр., свящ. *Сиромалинъ* Ив. Павл., діак. *Рождественскій* Вас. Григ., діак.-псал. Ильинская ц.—*Флоринскій* Вас. Петр., свщ. *Ризположенскій* Влад. Викт., свящ. *Кривильевъ* Мих. Григ., діак. *Бибичъ* Леон. Филип., діак.-псал. *Сукачевъ* Митр. Кирил., псал. Николаевская ц.—*Недѣлька* Сем. Троф., свящ. *Полницкій* Гавр. Ксеноф., діак.-псал. Покровская ц.—*Виноградскій* Дим. Ил., свящ. *Бутковъ* Алек. Мих., діак. *Мазуренко* Дем. Евт., псал. Воскресенская ц.—*Бѣляевъ* Алекс. Ник., свящ. *Григорьевъ* Ив. Петр., діак.-псал. Рождество-Богородичная ц.—*Сорочинскій* Плат. Ив., свящ. *Стенурскій* Леон. Иван., діак. *Подольскій* Алекс. Антон., псал. Петро-Павловская (кладбищ.) ц.—*Моценк* Ник. Петр., свящ. *Григорьевъ* Петр. Тим., псал. С. Бездрикъ: Архангело-Михайловская ц.—(приписная). Сл. В. Бобриня: Вознесенская ц.—*Могилчанскій* Мих. Θεод., свящ. *Бѣляевъ* Мелен. Θεод., свящ. *Андреевковъ* Як. Андр., діак. *Ступницкій* Сем. Павл., псал. *Торанскій* Тих.

Θεод., псал. С. Ильмовка: Казанско-Богородичная ц.—*Теренко* Евм. Влад.,
 свящ. *Сорожа* Як. Оппе., и. д. псал. С. Луки: Иоанно-Предтеченская ц.—
Крыжановскій Вас. Ив., свящ. *Волошинъ* Сем. Петр., и. д. псал. С. Низу:
 Иоанно-Богословекая ц.—*Θедоровъ* Тим. Конст., свящ. *Ветуховъ* Васил.
 Дан., діак.-псал. С. Староче: Николаевская ц.—*Хижняковъ* Ник. Иоани.,
 свящ. *Олейниковъ* Дим. Вас., псал. Сл. В. Сыроватка: Успенская ц.—*Евфи-*
мовъ Викт. Алекс., свящ. *Чудновскій* Алекс. Ив., свящ. *Шаповаловъ*
 Григ. Ив., діак. *Васильковскій* Стеф. Прок., псал. *Кравченко* Ант. Никан.,
 псал. Сл. Н. Сыроватка: Покровская ц.—*Стефановскій* Ник. Мит., свящ.
Шивоваровъ Стеф. Конст., свящ. *Мартыненко* Пав. Ив., псал. *Лебедин-*
скій Стеф. Ив., псал. Тихоновская ц.—*Колосжнскій* Ник. Сам., свящ.
Любачинскій Алекс. Ив., діак. *Коломієць* Θом. Ник., и. д. псал. С. Тимо-
 оеевка: Христо-Рождественская ц.—*Андреевъ* Март. Як., свящ. *Эннатскій*
 Ив. Петр., діак. *Пановъ* Мих. Андр., и. д. псал. С. Тонарей: Иоанно-Пред-
 теченская ц.—*Стелецкій* Серг. Анан., свящ. *Съроуць* Гавр. Иван., и. д.
 псал. С. Б. Чернетчино: Иоанно-Богословекая ц.—Священническое мѣсто
 Вакантно. *Гораинъ* Алекс. Зах., псал. С. М. Чернетчино: Всѣхсвятская ц.
 —*Ситенко* Ив. Вас., свящ. *Шивоваровъ* Ив. Конст., и. д. псал. С. Шпи-
 левка: Покровская ц.—*Бѣлогорскій* Ив. Андр., свящ. *Лозовой* Ив. Конст.,
 діак. *Дуровкинъ* Ром., псал. Свято-Духовская при Сумской Александр.
 Гимназіи ц.—*Борисоглыбскій* Ник. Вас., св. *Маценко* Тих. Ив., и. д. пе.
 Иоанно-Богослов. при Сумекомъ Кадет. Корп. ц.—*Виноградовъ* Вас. Вас.,
 свящ. *Соколовскій* Алекс. Митр., псал. Александро-Невская при Сум-
 скомъ Реальн. учил. ц.—*Кужлярскій* Дим. Ив., свящ. Александро-Нев-
 ская при Сумской Тюрьмѣ ц.—*Арбузовъ* Зас. Тим., св. Ахтырско-Бого-
 родичная при Сумекомъ Духовномъ училищѣ ц.—*Грузовъ* Аркад. Θεод.,
 прот. смотр. *Яновскій* Вас. Ник., свящ. инспект. *Полтавцевъ* Всев. Вас.,
 діак.-псал. экон. Иоанно-Предтеченская при Сумской Город. богадѣльнѣ ц.
 (припсена).

2-й Округъ.

Благочинный—*Годлуцкій* Макс. Степ., прот.

Г. Бѣлополье: Рождество-Богородичная ц.—*Плларіоновъ* Ксен. Афан.
 свящ., *Лысенко* Пав. Павл., свящ., *Краснокутскій* Ив. Вас., діак., *Пере-*
пелица Макс. Прок., діак.-псал. Покровская ц.—*Ведринскій* Ив. Ник.
 свящ., *Федоровъ* Ант. Ник., діак., *Бородаевскій* Алекс. Степ., псал.
 Преображенская ц.—*Любицкій* Вас. Степ., свящ., *Сулма* Григ. Ив.,
 діак., *Краснокутскій* Влад. Ив., псал. Пророко-Ильинская ц.—*Подлуцкій*
 Макс. Степ., прот., *Поповъ* Евгр. Петр., свящ., *Семеновъ* Ив. Прок.,
 діак., *Бондарь* Андр. Петр., псал. Петро-Павловская ц.—*Люминарскій*
 Андр. Андр., свящ., *Стромиловъ* Моне. Ив., діак., *Москаленко* Алекс.
 Пикиф., псал. Архангело-Михайловская ц.—*Михайловскій* Петр. Ив. свящ.,
Столяревскій Алекс., псал. Сл. Климовка: Успенская ц.—*Еварницкій* Петр.
 Мих., свящ., *Авксентьевъ* Пав., діак., *Николаевскій* Юс. Андр., псал.
 Сл. Ворожба: Покровская ц.—*Пономаревъ* Вас. Вас., свящ., *Котляревскій*
 Мих. Конст., свящ., *Плыньскій* Леон. Мих., діак., *Панченко* Мих. Петр.,
 и. д. псал., *Мартыновскій* Мих. Алекс., и. д. псал. Сл. Прорубь:
 Троицкая ц.—*Доброніцкій* Савв. Герас., свящ., *Григоревичъ* Мих. Евг.,

діак., *Сиренко* Степ. Андр., псал., Сл. Искриковщина: Варваринская ц.—*Клементьевъ* Андр. Павл., свящ., *Чулковъ* Степ. Алекс., псал., *Бутскій* Зах. Вас., псал. Сл. Рѣчки. Покровская ц.—*Крижановскій* Серг. Степ., свящ., *Ястремскій* Пв. Пв., діак., *Бочарниковъ* Еф. Ив., псал. Троицкая ц.—*Макулкинъ* Яков. ас. свящ., *Котлярозъ* Евст. Ив., діак. *Капустянскій* Петр. Фед., исп. дол. псал. Сл. Ободы: Покровская ц.—*Измайловъ* Ник. Павл., свящ., *Перезышковъ* Ив., псал. Сл. Воробьевка: Георгіевская ц.—*Рогальскій* Мих. Степ., свящ., *Раенко* Леон. Дим., діак., *Колосовъ* Ив. Алекс., псал. Сл. Виры: Веѣхевятская ц.—*Флоринскій* Виктор. Ив., свящ., *Равсчій* Вас. Павл., свящ., *Прибытковъ* Іос. Вас., діак., *Краснокутскій* Вит. Мих., псал., *Семейкинъ* Арс. Петр., и д. псал. Сл. Кальченкова: Рождество-Богородичная ц.—*Веселовскій* Марк. Ив., свящ., *Слюсаревъ* Мих. Павл., свящ., *Крушедольскій* Вас. Мих., діак., *Новомірскій* Ник. Ив., псал., *Левитскій* Серг. Матв., псал. Сл. Андреевка (Куяновка): Іоанно-Вопскакая ц.—*Краснопольскій* Амвр. Ив., свящ., *Ковалевъ* басил. Іос., діак., *Бабенко* Дим. Дан., исп. дол., псал. Сл. Ульяновка: Пророко-Пальнская ц.—*Федоровскій* Ник. Гавр., прот., *Павловъ* Мих. Григ., св., *Чумаковъ* Федор. Григ., діак., *Чумаковъ* Ник. Фед., псал., *Васильковскій* Пантел. Мих., исп. дол. псал. Сл. Николаевка: Іоанно-Богословская ц.—*Ставрѣвскій* Петр. Андр., свящ., *Чубъ* Алекс. Мих., исп. дол. псал. Сл. Степановка: Георгіевская ц.—*Власовскій* Пав. Алекс., свящ., *Шемигонювъ* Конст. Петр., діак., *Сукачевъ* Леон. Мих., исп. дол. псал. Сл. Подлѣсновка: Школасевская ц.—*Котляровъ* Алекс. Сем., свящ., *Романовъ* Гавр. Петр., исп. дол. псал. Сл. Терешковка: Іоанно-Предтеченская ц.—*Хижняковъ* Мих. Павл., свящ., *Краснопольскій* Ник. Пв., діак., *Дермарко* Евф. Дим., исп. дол. псал. Сл. Павловка: Архангело-Михайловская ц.—*Приходинъ* Іак., свящ., *Щербина* Алекс. Дим., свящ. *Рябенко* Ник. Алекс., діак., *Пльинскій* Петр. Монс. діак.-псал., *Лисозъ* Стеф. Стеф. псал.

Волостныя Правленія и Волостные Суды.

Бѣловодской волости: Старшина *Борисенко* Викт. Пв. Волостной писарь *Сотниченко* Ник. Вас. Предсѣдатель суда *Лазаренко* Сем. Дем.

Бѣлопольской волости: Старшина *Зарѣцкій* Сем. Стеф. Волостной писарь *Боровикъ* Дм. Авр. Предсѣдатель суда *Пащенко* Ант. Филип.

Велико-Бобринской волости: Старшина *Смирновъ* Сем. Степ. Волостной писарь *Курасовъ* Мих. Карп. Предсѣдатель суда *Рѣзниченко* Ром. Прок.

В.-Сыроватской волости: Старшина *Руденко* Ив. Вас. Волостной писарь *Москаленко* Пант. Никит. Предсѣдатель суда *Федоренко* Афан. Павл.

Вировской волости: Старшина *Иваницкій* Андр. Андр. Волостной писарь *Куцено* Степ. Афан. Предсѣдатель суда *Гаврикъ* Фед. Демид.

Ворожбянской волости: Старшина *Вареникъ* Спир. Тим. Волостной писарь *Печка* Ив. Як. Предсѣдатель суда *Череватенко* Лука Ив.

Куюновской волости: Старшина *Дудченко* Петр. Коз. Волостной писарь *Зубко* Игн. Фед. Председатель суда *Тищенко* Петр. Матв.

Нижне-Сыроватской волости: Старшина *Обозный* Ефим. Ник. Волостной писарь *Бусленко* Пав. Кирил. Председатель суда *Селецкий* Ант. Андр.

Николаевской волости: Старшина *Иванченко* Афан. Ив. Волостной писарь *Кривцовъ* Ив. Троф. Председатель суда *Могиленко* Ив. Ил.

Писаревской волости: Старшина *Коваленко* Тим. Тим. Волостной писарь *Сороченко* Шкиф. Макс. Председатель суда *Харченко* Фед. Троф.

Прорубской волости: Старшина *Кондратенко* Викт. Григ. Волостной писарь *Солодкий* Пв. Ив. Председатель суда *Великодный* Арт. Авкс.

Павловской волости: Старшина *Сидоренко* Фед. Тер. Волостной писарь *Чепуренко* Пант. Петр. Председатель суда *Муза* Афан. Ив.

Рѣчанской волости: Старшина *Закота* Андр. Макс. Волостной писарь *Коваленко* Ив. Як. Председатель суда *Коротченко* Як. Ив.

Степановской волости: Старшина *Юнакъ* Коз. Дм. Волостной писарь *Троцкий* Пав. Сплв. Председатель суда *Лебедь* Ник. Прок.

Стецковской волости: Старшина *Чайка* Гавр. Ив. Волостной писарь *Поповъ* Ив. Гавр. Председатель суда *Коротенко* Дим. Корн.

Сумской волости: Старшина *Завальный* Ив. Ил. Волостной писарь *Ворона* Степ. Григ. Председатель суда *Сергійенко* Григ. Филип.

Терешковской волости: Старшина *Войтенко* Алекс. Ив. Волостной писарь *Галузь* Сам. Степ. Председатель суда *Деменко* Троф. Ефим.

Ульяновской волости: Старшина *Рядька* Сав. Онуфр. Волостной писарь *Лосятинский* Наум. Бор. Председатель суда *Олейникъ* Коз. Алекс.

Хотѣнской волости: Старшина *Писаненко* Игн. Як. Волостной писарь *Кривомазовъ* Макс. Степ. Председатель суда *Таранинъ* Георг. Ив.

Чернетчинской волости: Старшина *Пимоненко* Ник. Осод. Волостной писарь *Щербакъ* Марк. Ив. Председатель суда *Березной* Фед. Моне.

Юнаковской волости: Старшина *Носуленко* Григ. Аким. Волостной писарь *Глобинъ* Дм. Павл. Председатель суда *Ермоленко* Вас. Вас.

Ястребенской волости: Старшина *Гуленко* Вас. Дм. Волостной писарь *Касьяненко* Ив. Ив. Председатель суда *Леоненко* Як. Кондр.

Харьковскій уѣздъ.

Канцелярія Уѣзднаго Предводителя Дворянства.

Мѣщанская, № 7.

Предводитель Дворянства *Голицынъ* Алекс. Дм., князь. Помощникъ его *Голицынъ* Серг. Дм., князь. П. об. Секретаря *Очкуровъ* Андр. Ник., колл. асс.

Дворянская Опекѣ

Мѣщанская, 7.

Предсѣдатель Опекѣ—Предводитель Дворянства. Помощникъ его кн. *Голицынъ* Серг. Дм., пор. зап. Члены Опекѣ: *Зимборскій* Ник. Апол., губ. секр., *Павловъ* Вас. Пв., губ. секр. Вр. и. протоколиста *Очкуровъ* Андр. Ник., колл. асс.

Уѣздный Съѣздъ.

Рыбная, № 36.

Предсѣдатель Съѣзда—Уѣздный Предводитель Дворянства. Уѣздный Членъ Окружнаго Суда. Земекіе Начальники: 1 уч. *Коростелевъ* Аркад. Алекс., подполк., Ключковская, № 43, 2 уч. *Крумдмиллеръ* Влад. Викт., колл. секр., 3 уч. *Саковичъ* Петр. Ант., ст. сов., Павловка, Залѣская, № 3., 4 уч. *Федосеевъ* Алекс. Пв. надв. сов., Ключковская № 93, 5 уч. *Боровитиновъ* Серг. Влад., тит. сов., х. Поповка, Вертѣвской вол., 6 уч. *Рудъ* Григ. Григ., поруч. зап., Костомаровская, № 4, Секретарь Съѣзда *Тупашиловъ* Конст. Алекс., губ. секр.

Уѣздная Землеустроительная Коммиссія

Каразинская, 22.

Предсѣдатель Коммиссіи Уѣзди. Предв. Дворянства. Заступающій мѣсто Предсѣдателя Помощи. Уѣзди. Предв. Дворянства. Предсѣдатель Харьковск. Уѣздной Земекой Управы. Непремѣнный Членъ Коммиссіи *Шлецевъ* Мих. Пв. надв. сов. Члены Коммиссіи: Уѣздный Членъ Харьковского Окружн. Суда по Харьков. уѣзду. Всѣ Земекіе Начальники Податной Инспекторъ. По выбору отъ Земства: *Фонъ-дербъ-Лауницъ* Фед. Фед., двор., *Ковалевскій* Пв. Григ., двор., *Зайцевъ* Сем. Вас., кр. По выбору отъ Крестьянъ: *Голосій* Сев. Алекс., кр., *Павличенко* Петр. Евс., кр., *Кузьменко* Фед. Леонт., кр. Секретарь *Гремченко* Тим. Ефр. кр.-нъ.

Уѣздный Училищный Совѣтъ.

Мѣщанская ул. № 7.

Председатель Совѣта—Уѣздный Предводитель Дворянства. Дѣлопроизводитель—Инспекторъ народн. уч. Харьк. уѣзда, *Шукинъ* Прок. Ник., ст. сов. Члены: Председатель Уѣздной Земской Управы, *Литаревъ* Серг. Ник., тит. сов. Отъ Земства: *Бичъ-Лубенскій* Мих. Ив., ст. сов., *Ковалевскій* Ив. Григ., колл. сов. Отъ Духовнаго Вѣдомства: *Тимофеевъ* о. Петръ Фед. Отъ Министерства Нар. Просвѣщ. *Попудренко* Ил. Ил. надв. сов. Отъ Министерства Внутреннихъ Дѣлъ *Нерослевъ* Влад. Алекс., ст. сов., Земскіе Начальники.

Уѣздный Комитетъ Попечительства о Народной Трезвости.

Мѣщанская № 7, тел. № 2172.

Председатель Предводитель Дворянства. Члены: Директоры: Харьк. муж. гимн., Реального и Коммерчес. Училищъ, Инспекторъ Народн. Уч., Уѣздный Членъ Окр. Суда по Харьк. уѣзду, Уѣзди, Исправ., Акцизный Надзир. *Аристовъ* Д. Ю., Уѣздный Военскій Начальникъ, Участковые Зем. Начальники, Почетные и участковые Мирные Судьи, Председатель Уѣздной Зем. Управы, Два Члена отъ Уѣзд. Земск. Собранія, Членъ Харьк. Гор. Управы, Депут. отъ Дух. Вѣдомства. *Поповъ* о. Л. Дѣлопроизводитель *Евтушенко* Ст. Як. кол. рег.

Уѣздное Попечительство Дѣтскихъ Приютовъ

Мѣщанская № 7.

Председатель Попечительства—Предводитель Дворянства. Дѣйствительные Члены: Уѣздный Инспекторъ, Председатель Харьковск. Уѣздн. Земск. Управы, Городской Голова, Инспекторъ Народн. Училищъ, Уѣздный Врачъ, *Любарскій* о. Ник., свящ., всѣ Земскіе Начальники. Казначей Попечительства—Председатель Уѣздной Земской Управы. П. об. Дѣлопроизводителя *Очкуровъ* Андр. Ник., кол. сов.

Уѣздное по Военской Повинности Присутствіе.

Мѣщанская ул. № 7. Телефонъ № 2172.

Председатель—Уѣздный Предводитель Дворянства. Члены: Уѣздный Инспекторъ, Уѣздный Военскій Начальникъ, Членъ Уѣздной Земской Управы, Дѣлопроизводитель *Евтушенко* Ст. Як. колл. рег.

Управление Уѣзднаго Военскаго Начальника.

Кацарская, № 56.

Военскій Начальникъ *Старчевскій* Влад. Андр., полк. Помощникъ его *Григорьевъ* Влад. Емел., подполк. Завѣдыв. пересыльн. частью *Пашковъ* Алекс. Витал., шт.-кап. Дѣлопроизводители *Рагозинъ* Фед. Евдок., тит. сов., *Кузнецовъ* Григ. Матв., колл. секр.

Уѣздное Полицейское Управление.

Юрьевская № 3.

Уѣздный Исправникъ *Поповъ* Ник. Андр., кол. сов. И. д. помощника его *Фіалковскій* Ник. Пв., губ. секр. И. д. секретаря *Онищенко* Фед. Аппе., и. ч. И. д. столоначальника Уголов. дѣль *Маковозъ* Степ. Ив., и. ч. И. д. столоначальника Гражд. дѣль *Кульгавый* Ив. Зах., колл. рег. И. д. регистратора *Стефановскій* Алекс. Конст., и. ч. Пристава: 1-го ст. *Ордановскій* Мих. Евгр., кол. асс. Пригородная сл. Основа. 2-го ст. *Астафьевъ-Аврусяжъ* Серг. Вас., и. ч. сл. Дергачи. 3-го стан. *Абушинъ* Конст. Фед., кол. асс. Зашт. г. Золочевъ. 4-го ст. *Пантѣлеевъ* Ник. Фед., губ. секр., сл. Липцы. 5-го ст. *Турбинъ* Дм. Вас., кол. асс. сл. Мерфа.

Уѣздный Распорядительный Комитетъ.

Предсѣдатель Комитета *Поповъ* Ник. Андр., кол. сов. Члены Комитета: *Старчевскій*, полк. уѣздн. военск. начальникъ. Членъ Уѣздн. Земской Управы по назначенію.

Уѣздное Раскладочное по Промысловому налогу Присутствіе.

Скрыницкая ул., д. № 3. Телефонъ № 865.

Надзиратель Присутствія *Ромашкевичъ* Алекс. Пв., ст. сов. Подати. пещ. Харьковск. уѣзда. Члены присут. *Соколовъ* Алекс. Ник., помощи. подати. пещект., тит. сов., *Брызгалинъ* Алекс. Андр., старш. помощникъ акцизн. надзир. 1-го округа, *Борткевичъ* Эдуар. Людвиг., потом. двор., *Старченко* Афан. Ник., кр. *Мошенскій* Фед. Парф., крест., *Солдатенко* Степ. Семен., крест., *Ващенко* Пв. Осип., пот. поч. гражд. Кандидаты: *Емко* Іос. Никол., куп., *Рыковъ* Никол. Алекс., куп., *Малыренко* Мих. Арх., крест.

Уѣздная Земская Управа.

Уголь Конной и Михайловскаго пер.

Предѣдатель Управы *Литаревъ* Серг. Никол., тит. сов. Члены Управы: *Богуславскій* Петр. Рич., ст. сов., *Демьяненко* Петр. Алекс., ст. сов., *Протопоповъ* Ив. Адриан., двор., *Бугаенко* Андр. Емел., крест. Секретарь *Марковскій* Влад. Алекс., двор. Помощникъ секретаря *Ковалевъ* Вас. Вас., шт. кап. въ отст. Бухгалтеръ *Грековъ* Алекс. Павл., губ. секр. Помощникъ бухгалтера *Шевченко* Андр. Алекс., крест. Инженеръ *Цайрунъ* Алекс. Ив., инж.-техн. Архитекторъ *Виноградскій* Ив. Никол., гражд. инж. Агрономъ *Піотровскій* Викент. Людвигов., уч. агроп. Завѣд. почт. отд. *Чернова* Елена Сем. Регистраторъ *Машевъ* Анна Иоан. Завѣд. виѣш. образ. *Шараевъ* Ник. Григ., н. ч. Уѣздный санитарный врачъ *Ширяевъ* Ник. Алекс.

Гласные Уѣздн. Земскаго Собранія.

Бенике Артуръ Август., *Бичъ-Лубенскій* Пв. Мих., *Борткевичъ* Эд. Людв., *Демьяненко* Влад. Ник., *Голицынъ* Алекс. Дм., князь, *Голицынъ* Серг. Дм., князь, *Демьяненко* Петр. Алекс., *Добросельскій* Петр. Петр., *Патябня* Андр. Ал-сѣв., *Иларіоновъ* Никол. Сем., *Иларіоновъ* Серг. Алекс., *Каразинъ* Бор. Ив., *Богуславскій* Петр. Ричар., *Кремьянскій* Вав. Як., *Фонъ-дери-Лауницъ* Фед. Фед., *Литаревъ* Серг. Ник., *Грищенко* Ив. Кир., *Протопоповъ* Ив. Адриан., *Рейнике* Арс. Арс., *Ковалевскій* Ив. Гр., *Чернай* Ник. Алекс., *Ващенко* Ив. Осип., *Замятинъ* Ник. Ник., *Будбергъ* Ром. Юльев., *Бугаенко* Андр. Емел., *Зайцевъ* Сем. Вас., *Кащавцевъ* Мих. Архип., *Козаковъ* Ник. Григ., *Курочкинъ* Мих. Вас., *Лищенко* Ем. Пв., *Николаенко* Фед. Вас., *Московъ* Евг. Алекс., *Сърый* Серг. Мирон., *Кравцовъ* Вевіам. Ив., *Кисилевъ* Ив. Фед., *Голосій* Севаст. Алекс., *Сотниковъ* Фед. Лаз., *Фоменко* Ник. Вас.

Уѣздная Земская Касса Мелкаго Кредита.

Предѣдатель правленія *Ковалевскій* Пв. Гр. Члены: *Курочкинъ* Мих. Вас., *Зайцевъ* Сем. Вас., *Цетреусъ* Вл. Вас. Бухгалтеръ *Тютюнниковъ* Андр. Ив.

Среднее Сельско-Хозяйственное Училище.

Ст. Дергачи. Южн. ж. д.

Директоръ *Ляпидевскій* С. А., дѣйств. ст. сов. Инспект.—уч. *Кратъ* Г. А., надв. сов. Законоучитель *Теряевъ* А. С., свящ. Учители: *Бѣлецкій* И. П., ст. сов., *Загорскій* П. А., ст. сов., *Тиховскій* П. И., кол. сов., *Порхуновъ* А. П. надв. сов., *Кольшикинъ* Б. А., оконч. Александр. институт.

Пржепѣорскій В. С., надв. сов., *Прейсъ* Ф. П., оконч. с.-х. инст. въ Сакс., *Гедговдъ* В. I., X. т. п. Надзиратели: *Евецій* П. А., надв. сов. *Илленко* Е. А., кол. секр. Писъм. бухг. *Евецій* Н. А., кол. ас. Лаборантъ—Вакансія. Управляющій фермою *Смиренномудренскій* В. С., ст. сов. Помощн. управл. *Кадничанскій* В. В. тит. сов. Врачъ *Шиловъ* А. В., тит. сов. Фельдшеръ *Глухаревъ* Г. К., кол. рег. Садовникъ *Крауликъ* П. Ф., лич. поч. гражд. Псаломщикъ—Вакансія.

Исправительный пріютъ.

Ст. Дергачи. Южн. ж. д.

Предсѣдатели Правл.: *Давтянцъ* Гр. Гавр., *Харинскій* Ив. Павл. Газначей *Янсонъ* Ал. Раф. Кандидатъ *Грейнденбергъ* Бор. Сав. Секретарь *Мальцевъ* Тих. Плат. Члены Правленія *Падеревскій* Рич. Ив., *Раевскій* Серг. Ал., *Мартыновъ* Серг. Ал., *Супроненко* Ив. Вас. *Цароковъ* Вал. Вал., *Короткая* Мар. Оск., *Файстъ* Эд. Франц., *Сънинъ* Ал. Ант. Директоръ пріюта *Кіяновскій* Георг. Петр. Свящ.-закон. о. *Лобковскій*. Воспитатели—учителя: *Негреба* Ал. Павл., *Мяшинъ* Ал. Григ., *Быхунъ* Фил. Иван., *Олейниковъ* Бор. Сем. Садоводы—они же препод. спец. предмет. по садов. *Мищенко* Пор. Гавр., *Омельяненко* Авкс. Игнат. Цвѣтоводъ *Капинъ* Янъ Густ. Столярный мастеръ *Бъленко* Фед. Конст. Саножный маст. *Катриченко* Ив. Ак.

Золочевское Городское Упрощенное Управленіе.

Городекой Староста *Николаенко* Фед. Вас., кун. Помощникъ его *Святличный* Пв. Ив., кр.

Золочевскій Городской Сиротскій Судъ.

Предсѣдатель Сиротскаго Суда *Колесникъ* Пв. Павл., мѣщ. Члены Суда *Божиновъ* Як. Иги., мѣщ. *Гурьевъ* Ив. Петр., мѣщ.

Почтовыя Учрежденія.

Дергачевское п. т. отд. Начальникъ отдѣленія *Тимошенко* Ив. Андр., кол. рег. Надсмотрщикъ н. о. *Соловьевъ* Дм. Филипп., н. ч.

Золочевское п. т. отд. Начальникъ отдѣленія *Рыбченко* Митр. Юс., н. ч. П. т. чиновникъ VI разр. *Вилькъ* Ив. Алекс., н. ч.

Мерефянское п. т. отд. Начальникъ отдѣленія *Келинъ* Вас. Федор., н. ч. Надсмотрщикъ н. о. *Солодовниковъ* Пв. Ив., н. ч.

Духовенство Харьковскаго Уѣзда.

1-й Округъ.

Благочинный *Любчинскій* Вас. Іос., с. Мерефа.

С. Артемовка: Введенская ц.—*Чернивецкій* Ник. Мих., свящ., *Кудряшцевъ* Іоан. Филип., псал. **С. Бабаи:** Арх.-Михаиловская ц.—*Лобковскій* Ник. Григ., свящ., *Бородаевъ* Гавр. Вас., діак., *Лобковскій* Мих. Григ., псал. **С. Безлюдовка:** Покровская ц.—*Горинъ* Іоан. Зах., свящ., *Васютинскій* Ник. Андр., діак., *Соболевъ* Іоан. Филип., псал. **С. Березовое:** Пророко-Пальиная ц.—*Григоревичъ* Евг. Вас., свящ., *Черненко* Дим. Родіон., псал. **С. Буды:** Николаевская ц.—*Бутковскій* Стеф. Вас., свящ., *Котельниковъ* Іоан. Іовл., діак.-псал. **С. Васищево:** Димитріевская ц.—*Булгаковъ* Левъ Петр., свящ., *Подлукій* Вас. Ант., діак.-псал. **С. Гіевна:** Николаевская ц.—*Чиркинъ* Стеф. Іоан., свящ., *Горинъ* Іак. Мих., псал. **С. Жихарь:** Николаевская ц.—*Галужинъ* Іоан. Самуил., свящ., *Лобковскій* Вас. Алексе., діак., *Заграфскій* Ник. Дм., псал. **С. Комаровка:** Екатеришинская ц.—*Орловскій* Григ. Іоан., свящ., *Сукачевъ* Гавр. Стеф., діак.-псал. **Сл. Мерефа:** Николаевская ц.—*Любчинскій* Вас. Іос., свящ., *Чурсинъ* Алексе. Евф., діак., *Поповъ* Дим. Петр., псал. **С. Мерефа:** Рождество-Богородичная ц.—*Соколовскій* Евламп. Алексе., свящ., *Поповъ* Мих. Вас., діак., *Аксененковъ* Іоан. Вас., псал. **С. Озерянка:** Іоанно-Предтеченская ц.—*Владыковъ* Конст. Петр., свящ., *Капустянскій* Мих. Андр., псал. **С. Острроверховка:** Покровская ц.—*Черняевъ* Елсаз. Макар., свящ., *Поповъ* Андр. Осод., псал. **С. Ракитное:** Арх.-Михаиловская ц.—*Данилевскій* Дим. Петр., свящ., *Раевскій* Шкит. Іаков., псал. **С. Рогань:** Вознесенская ц.—*Сергеевъ* Викт. Никол., свящ., *Власовскій* Анан, Іак., псал. **С. Сороковка** Успенская ц.—*Николаевскій* Леон. Павл., свящ., *Бурма* Алексе. Анан., псал. **С. Хорошевъ:** Вознесенская ц.—*Закрицкій* Іоан. Андр., свящ., *Пантелеймоновъ* Петр. Вас., псал. **С. Шубина:** Арх.-Михаиловская ц.—*Подлукій* Петр. Вас., свящ., *Нигровскій* Вас. Влад., псал. **Хорошевскій** Вознесенскій женскій монастырь: *Яковлевъ* Мих. свящ., *Вербницкій* Дим. Алексе., свящ., *Івановъ* Діом. Григ., діак.

2-й Округъ.

Благочинный *Уманецъ* о. Серг.

Сл. Большая Рогозянка: Вознесенская ц.—*Трояновъ* Ник. Викт., свящ., *Максименко* Петр. діак., *Дюковъ* Григ. Петр., псал. **Сл. Вертѣвка:** Петро-Павловская ц.—*Краснокутскій* Ант. Іоан., свящ., *Гурдьенко* Прок. Іоан., діак., *Квиткозскій* Пав. Петр., и. д. псал. **С. Григоровка:** Николаевская ц.—*Соколовскій* Мих. Вас., прот., *Тюковъ* Іоан. Дмитр., діак., *Мураховскій* Антоп. Іоан., псал.-діак. **С. Гавриловка:** Христо-Рождественская ц.—*Орловъ* Мих. Алексе., свящ., *Лабулда* Іоан. Тер., и. д. псал. **С. Двурѣчный-Куть:** Рождество-Богородичная ц.—*Ястремскій* Вас. Іоан., свящ., *Гончаренко* Григ. Іоан., и. д. псал. **С. Коротичь:** Покровская ц.—*Шохотовъ*

Дим. Порф., свящ., *Воронинъ* п. д. псал. С. Люботинъ: Валковск. у., Вознесенская ц.—*Стефановъ* Іоан. Африк., свящ., *Ходаковский* Іоан. Вас., діак., *Капустянский* Дим. Андр., псал. Ст. Люботинъ: Церковь во имя Св. Николая—*Стефановъ* Петр. Сум., свящ., *Линицкій* Алексе. Шк., діак.-псал. Сл. Малая-Рогозянка: Успенская ц.—*Толмачевъ* Іоан. Афан., свящ., *Святковский* Іоан. Іак., псал. Сл. Ольшана: Воскресенская ц.—*Пльинскій* Серг. Петр., свящ., *Линицкій* Іоан. Стеф., діак., *Кирилловъ* Ант. Дм., псал. Николаевская ц.—*Богословскій* Евг. Іоан., свящ., *Торанскій* Гавр. Фед., діак.-псал. Покровская ц.—*Владыковъ* Георг. Іоан., свящ., *Соболевъ* Мих. Сум., діак., *Власовскій* Алексе. Павл., псал. Трехсвятительская ц.—*Власовскій* Петр. Викт., свящ., *Крамаревъ* Алексе. п. д. псал. Сл. Протопоповка: Троицкая ц.—*Подольскій* Алексе. Ант., свящ., *Коновенко* Іоан. Ант., п. д. псал. Сл. Панъ-Ивановка: Преображенская ц.—*Сукачевъ* Дим. Дороф., свящ., *Несторовъ* Шк. Дм., псал. Сл. Пересѣчная: Архангело-Михайловская ц., *Крутьевъ* Георг. Іоан., свящ., *Петровскій* Конст. Влад., діак., *Старченко* Іоан. Алексе., п. д. псал. Сл. Песочинъ: Василевская ц.—*Гладковъ* Зинов. Мих., свящ., *Дажневскій* Шк. Стеф., псал. Сл. Полевая: Покровская ц.—*Поповъ* Осод. Павл., свящ., *Басенко* Андр. Як., п. д. псал. Сл. Синолицевка: Николаевская ц.—*Поповъ* Евоим. Андр., свящ.; *Томилкинъ* Стеф. Косм., п. д. псал. Х. Яловенковъ: Валк. у., Троицкая ц.—*Титовъ* Алексе. Мих., свящ., *Носовъ* Вас. Вас., псал.

3-й Округъ.

Благочинный—*Антоновъ* Филар. Давид., свящ., сл. Казачьей-Лопани.

Сл. Казачья-Лопань: Архангело-Михайловская ц.—*Антоновъ* Филар. Давид., свящ., *Павловскій* Мак. Ив., свящ., *Краснопольскій* Дим. Андр., діак., *Коломійцевъ* Вас. Ив., пен. дол. псал., *Рудневъ* Ив. Мих., псал. Сиротскаго Амвросіевскаго пріюта (при с. Дергачахъ) Амвросіевская ц.—*Домницкій* Фед. Зосим., свящ., Сл. Безрукова: Іоанно-Богословская ц.—*Куніцынъ* Андр. Вас., свящ., *Мартиненко* Ив. Онуфр., псал.-діак. Сл. Березовка: Николаевская ц.—*Григоровичъ* Вас. Льв., свящ., *Мураховскій* Мих. Ант., псал. Сл. Дементьевка: Успенская ц.—*Сукачевъ* Гавр. Дороф., свящ., *Калашниковъ* Вас. Вас., псал. Сл. Дергачи: Николаевская ц.—*Кудрявцевъ* Ив. Фед., свящ., *Закрицкій* Іосиф. Андр., свящ., *Дегтеренко* Ив. Данил., діак., *Васютинскій* Андр. Пв., псал.-діак., *Шебатинскій* Ік. Петр., псал. Рождество-Богородичная ц.—*Лобковский* Пав. Алексе. свящ., *Бородавскій* Мих. Вас., діак., *Туранскій* Пв. Григ., пен. дол. псал. Сл. Должикъ: Владимиро-Богородичная ц.—*Николаевскій* Евг. Андр., свящ., *Ястремскій* Шк. Алексе., діак., *Харченко* Шк. Ив., псал. Гор. Золочевъ: Вознесенская ц.—*Ковалевскій* Гавр. Павл., свящ., *Понировскій* Алексе. Пв. діак., *Обуховскій* Григ., пен. дол. псал. Успенской ц.—*Івановъ* Вас. Фед., свящ., *Анисиимовъ* Мих. Сем., діак. *Бергардъ* Арс. Ив., псал. Николаевская ц.—*Шокотовъ* Григ. Пор., свящ., *Пономаревъ* Димит. Тимоф., діак., *Петровскій* Мих. Пв., псал. Сл. Казачья: Николаевская ц.—*Андреевъ* Пв. Петр., свящ., *Сукачевъ* Мих. Прок., псал. Сл. Карасевка: Покровская ц.—*Домницкій* Вас. Зосим., свящ., *Киторенко* Бор. Ив., псал. Сл. Мироновка: Свято-Троицкая ц.—*Антоніевъ* Іуда Пв., свящ., *Зленко* Іосиф. Евф., псал. Сл. Одноробовка: Христо-Рождественская ц.—*Савченко*

Вас. Тим., свящ., *Поповъ* Вас. Андр., псал. Сл. Татарна: Александро-Невская ц.—*Курской* Дим. Корн., свящ., *Бережной* Вас. Корн., псал. Сл. Уды: Рождество-Богородичная ц.—*Дикаревъ* Ив. Андр., свящ., *Мураховскій* Ѳеод. Андр., свящ., *Огульковъ* Афан. Кос., діац., *Михайловскій* Конст. Андр., псал., *Прядкинъ* Вячесл. Павл., псал. Сл. Черкасско-Лозовая: Кресто-Воздвиженская ц.—*Мигулинъ* Пик. Павл., свящ., *Лобковскій* Петр. Ал. діац., *Туранскій* Пав. Григ., псал. Верх.-Харьковскаго Николаевокаго монастыря *Красинъ* Митр. Павл., свящ., *Найдовскій* Пв. Алекс., свящ., *Поповъ* Пв. Петр., свящ., *Рыбалка* Дим. Мих. діац.

4-й Округъ.

Благочинный *Иваницкій* Дм., свящ., (сл. Русская Лозовая).

Сл. Большая Даниловка: Георг. ц.—*Лебедевъ* Вас. Иоан., свящ., *Малировъ* Ник., діац., *Клезановъ* Сим. Иоан., псал., *Шебатинскій* Петр. Павл., псал. С. Большіе Проходы: Иоанно-Богосл. ц.—*Акубовичъ* Серг. Ѳеод., свящ., *Инноковъ* Вас. Стеф., діац., *Барвинскій* Сем. Ив., псал. С. Борщевое: Тихон. ц.—*Рубинскій* Макс. Павл., свящ., *Наумовъ* Мих., Вас., псал. С. Веселое: Покр. ц.—*Обръзковъ* Алекс. Ник., свящ., *Петинъ* Петр. Мих., псал. Сл. Колупаевна: Арх.-Мих. ц.—*Стенурскій* Вас. Вас. свящ., *Рязанцевъ* Ст. Герас., псал. Сл. Липцы: Никол. ц.—*Ладенко* Пик. Ник. свящ., *Шебатинскій* Вас. Митр., діац., *Книжениковъ* Ив. Денсе., псал., Покр. ц.—*Шебатинскій* Митр. Ѳеод., свящ., *Клевановъ* Ник. Сем., псал. Христорожд. ц.—*Левандовскій* Алекс. Иоан., свящ., *Сулима* Ѳеод., Гр. псал. С. Малая Алексѣевна: Софiev. ц.—*Никольскій* Ѳеод. Ник., свящ., *Оглоблинъ* Юс. Тих., п. д. псал. С. Малые Проходы: Вознес. ц.—*Навродскій* Алекс. Мих., свящ., (онъ же депутатъ), *Краснопольскій* Моне. Никит., псал. С. Непокрытое: Никол. ц.—*Волобуевъ* Георг. Юс., свящ., *Жуковскій* Ѳеод. Алекс., діац., *Хорошайло* Пав. Аким., п. д. псал. Сл. Русская Лозовая: Никол. ц.—*Иваницкій* Дим. Павл., свящ., *Коломійцевъ* Ром. Пв., діац., *Швидичъ* Никит. Фил., псал. С. Русскіе Тишки: Крестовоздвиж. ц.—*Пльинскій* Иоан. Вас., свящ., *Измайловъ* Митр. Павл., псал. С. Солнцевна: Иоанно-Богосл. ц.—*Иваницкій* Григ. Павл., свящ., *Ковалевскій* Ник. Алекс. п. д. псал. Сл. Циркуны: Никол. ц.—*Новомірскій* Андр. Иоан., свящ., *Стефановскій* Конст. Иоан., діац., *Токаревъ* Пав. Вас., псал., С. Черкасскіе Тишки: Рожд.-Богор. ц.—*Щепинскій* Ал-ѣй Ал-др. свящ., *Семейкинъ* Петр. Як., діац., *Криницкій* Ант. Ал-др., псал.

Волостныя Правленія и Волостные Суды.

Алексѣевской волости: Старшина *Блоха* Ив. Афан. Волостной писарь *Бялицкій* Зах. Пв. Предѣдатель суда *Лысенко* Мак. Алекс.

Бабаевской волости: Старшина *Дурасовъ* Дм. Гавр. Волостной писарь *Зинченко* Стеф. Петр. Предѣдатель суда *Яструбъ* Вас. Емел.

Безлюдовской волости: Старшина *Яременко* Ѳед. Григ. Волостной писарь *Лукиринъ* Пик. Вас. Предѣдатель суда *Кощацовъ* Мих. Арх.

Больше-Даниловской волости: Старшина *Безпалый* Дан. Гавр. Волостной писарь *Шестопаловъ* Як. Вас. Предѣдатель суда *Самойликъ* Вас. Степ.

Дим. Порф., свящ., *Воронинъ* и. д. пеал. С. Люботинъ: Валковск. у., Вознесенская ц.—*Стефановъ* Иоан. Африк., свящ., *Ходаковский* Иоан. Вас., диак., *Капустянский* Дим. Андр., пеал. Ст. Люботинъ: Церковь во имя Св. Николая—*Стефановъ* Петр. Сум., свящ., *Линицкій* Алексе. Инк., диак.-пеал. Сл. Малая-Рогозянка: Успенская ц.—*Толмачевъ* Иоан. Афан., свящ., *Сіятовскій* Иоан. Іак., пеал. Сл. Ольшана: Вокрещенская ц.—*Пльинскій* Серг. Петр., свящ., *Линицкій* Иоан. Стеф., диак., *Кирилловъ* Ант. Дм., пеал. Николаевская ц.—*Богословскій* Евг. Иоан., свящ., *Торанскій* Гавр. Фед., диак.-пеал. Покровская ц.—*Владыковъ* Георг. Иоан., свящ., *Соболевъ* Мих. Сум., диак., *Власовскій* Алексе. Павл., пеал. Трехсвятительская ц.—*Власовскій* Петр. Викт., свящ., *Крамаревъ* Алексе. и. д. пеал. Сл. Протопоповка: Троицкая ц.—*Подольскій* Алексе. Ант., свящ., *Колоненко* Иоан. Ант., и. д. пеал. Сл. Панъ-Ивановка: Преображенская ц.—*Сукачевъ* Дим. Дороф., свящ., *Несторовъ* Инк. Дм., пеал. Сл. Пересѣчная: Архангело-Михайловская ц., *Крутьевъ* Георг. Иоан., свящ., *Петровскій* Конст. Влад., диак., *Старченко* Иоан. Алексе., и. д. пеал. Сл. Песочинъ: Василіевская ц.—*Гладковъ* Зинов. Мих., свящ., *Дажневскій* Инк. Стеф., пеал. Сл. Полевая: Покровская ц.—*Поповъ* Осод. Павл., свящ., *Басенко* Андр. Як., и. д. пеал. Сл. Сиволицевка: Николаевская ц.—*Поповъ* Евоим. Андр., свящ.; *Томилкинъ* Стеф. Косм., и. д. пеал. Х. Яловенковъ: Валк. у., Троицкая ц.—*Титовъ* Алексе. Мих., свящ., *Носовъ* Вас. Вас., пеал.

3-й Округъ.

Благочинный—*Антоновъ* Филар. Давид., свящ., с.л. Казачьей-Лопани.

Сл. Казачья-Лопань: Архангело-Михайловская ц.—*Антоновъ* Филар. Давид., свящ., *Павловскій* Мак. Ив., свящ., *Краснопольскій* Дим. Андр., диак., *Коломійцевъ* Вас. Ив., пен. дол. пеал., *Рудневъ* Ив. Мих., пеал. Сиротскаго Амвросіевскаго приюта (при с. Дергачахъ) Амвросіевская ц.—*Домницкій* Фед. Зосим., свящ., Сл. Безрукова: Иоанно-Богословская ц.—*Кунцынъ* Андр. Вас., свящ., *Мартыненко* Ив. Онуфр., пеал.-диак. Сл. Березовка: Николаевская ц.—*Григоровичъ* Вас. Льв., свящ., *Мураховскій* Мих. Ант., пеал. Сл. Дементьевка: Успенская ц.—*Сукачевъ* Гавр. Дороф., свящ., *Калашниковъ* Вас. Вас., пеал. Сл. Дергачи: Николаевская ц.—*Кудрящевъ* Ив. Фед., свящ., *Закрицкій* Іосиф. Андр., свящ., *Дегтеренко* Ив. Давид., диак., *Васютинскій* Андр. Пв., пеал.-диак., *Шебатинскій* Як. Петр., пеал. Рождество-Богородичная ц.—*Лобковскій* Пав. Алексе. свящ., *Бородаевскій* Мих. Вас., диак., *Туранскій* Пв. Григ., пен. дол. пеал. Сл. Доляжнъ: Владимиро-Богородичная ц.—*Николаевскій* Евг. Андр., свящ., *Ястремскій* Инк. Алексе., диак., *Харченко* Инк. Ив., пеал. Гор. Золочевъ: Вознесенская ц.—*Ковалевскій* Гавр. Павл., свящ., *Понировскій* Алексе. Ив. диак., *Обуховскій* Григ., пен. дол. пеал. Успенской ц.—*Ивановъ* Вас. Фед., свящ., *Анисимовъ* Мих. Сем., диак. *Бергардъ* Арс. Ив., пеал. Николаевская ц.—*Шокотовъ* Григ. Пор., свящ., *Пономаревъ* Димит. Тимоф., диак., *Петровскій* Мих. Пв., пеал. Сл. Казачка: Николаевская ц.—*Андреевъ* Пв. Петр., свящ., *Сукачевъ* Мих. Прок., пеал. Сл. Карасевка: Покровская ц.—*Домницкій* Вас. Зосим., свящ., *Киторенко* Бор. Ив., пеал. Сл. Мироновка: Свято-Троицкая ц.—*Антоніевъ* Іуда. Пв., свящ., *Зленко* Іосиф. Евф., пеал. Сл. Одноробовка: Христо-Рождественская ц.—*Савченко*

Вас. Тим., свящ., *Поповъ* Вас. Андр., псал. Сл. Татарка: Александро-Невская ц.—*Курской* Дим. Кори., свящ., *Бережной* Вас. Кори., псал. Сл. Уды: Рождество-Богородичная ц.—*Дикаревъ* Ив. Андр., свящ., *Мураховскій* Ѳеодор. Андр., свящ., *Огульковъ* Афан. Кос., діак., *Михайловскій* Конст. Андр., псал., *Прядкинъ* Вячесл. Павл., псал. Сл. Черкасско-Лозовая: Крестовоздвиженская ц.—*Мигулинъ* Ник. Павл., свящ., *Лобковскій* Петр. Ал., діак., *Туранскій* Пав. Григ., псал. Верхо-Харьковскаго Николаевского монастыря *Красня* Митр. Павл., свящ., *Найдовскій* Пв. Алекс., свящ., *Ционовъ* Пв. Петр., свящ., *Рыбалка* Дим. Мих. діак.

4-й Округъ.

Благочинный *Иваницкій* Дм., свящ., (сл. Русская Лозовая).

Сл. Большая Даниловка: Георг. ц.—*Лебедевъ* Вас. Иоан., свящ., *Мадаровъ* Ник., діак., *Клезановъ* Сим. Иоан., псал., *Шебатинскій* Петр. Павл., псал. С. Большіе Проходы: Иоанно-Богосл. ц.—*Якубовичъ* Серг. Ѳеод.; свящ., *Шнюковъ* Вас. Стеф., діак., *Барвинскій* Сем. Пв., псал. С. Борщевое: Тихон. ц.—*Рубинскій* Макс. Павл., свящ., *Наумовъ* Мих., Вас., псал. С. Веселое: Покр. ц.—*Обртзковъ* Алекс. Ник., свящ., *Петинъ* Петр. Мих., псал. Сл. Колупаевка: Арх.-Мих. ц.—*Степурскій* Вас. Вас. свящ., *Рязанцевъ* Ст. Герас., псал. Сл. Липцы: Никол. ц.—*Ладенко* Ник. Ник. свящ., *Шебатинскій* Вас. Митр., діак. *Книжниковъ* Пв. Денце., псал., Покр. ц.—*Шебатинскій* Митр. Ѳеод., свящ., *Клевановъ* Ник. Сем., псал. Христорожд. ц.—*Левандовскій* Алекс. Иоан., свящ., *Сулима* Ѳеод., Гр. псал. С. Малая Алексѣевна: Софiev. ц.—*Никольскій* Ѳеод. Ник., свящ., *Оглоблинъ* Іос. Тих., и. д. псал. С. Малые Проходы: Вознес. ц.—*Навродскій* Алекс. Мих., свящ., (онъ же депутатъ), *Краснопольскій* Моне. Никит., псал. С. Непокрытое: Никол. ц.—*Волобуевъ* Георг. Іос., свящ., *Жуковскій* Ѳеод. Алекс., діак., *Хорошайло* Пав. Аким., и. д. псал. Сл. Русская Лозовая: Никол. ц.—*Иваницкій* Дим. Павл., свящ., *Коломійцевъ* Ром. Пв., діак., *Швидичъ* Никит. Фил., псал. С. Русскіе Тишки: Крестовоздвиж. ц.—*Шльинскій* Иоан. Вас., свящ., *Пзмайловъ* Митр. Павл., псал. С. Солнцевка: Иоанно-Богосл. ц.—*Иваницкій* Григ. Павл., свящ., *Ковалевскій* Ник. Алекс. и. д. псал. Сл. Циркуны: Никол. ц.—*Новомірскій* Андр. Иоан., свящ. *Стефановскій* Конст. Иоан., діак., *Токаревъ* Пав. Вас., псал., С. Черкасскіе Тишки: Рожд.-Богор. ц.—*Щепинскій* Ал-ѣй Ал-др. свящ., *Семейкинъ* Петр. Як., діак., *Криницкій* Ант. Ал-др., псал.

Волостныя Правленія и Волостные Суды.

Алексѣевской волости: Старшина *Блоха* Пв. Афан. Волостной писарь *Бильцкій* Зах. Пв. Председатель суда *Лысенко* Мак. Алекс.

Бабаевской волости: Старшина *Дурасовъ* Дм. Гавр. Волостной писарь *Зинченко* Стеф. Петр. Председатель суда *Яструбъ* Вас. Емел.

Безлюдовской волости: Старшина *Яременко* Ѳед. Григ. Волостной писарь *Лукиринъ* Ник. Вас. Председатель суда *Кощавцовъ* Мих. Арх.

Больше-Даниловской волости: Старшина *Безпальый* Дан. Гавр. Волостной писарь *Шестопаловъ* Як. Вас. Председатель суда *Самойшикъ* Вас. Степ.

- Будянской волости: Старшина *Великородъ* Фил. Тим. Волостной писарь *Руденко* Мих. Алексе. Председатель суда *Яковенко* Игн. Сем.
- Вертѣвской волости: Старшина *Глушко* Аким. Емел. Волостной писарь *Нимченко* Ив. Григ. Председатель суда *Тищенко* Герас. Зах.
- Веселовской волости: Старшина *Кольновъ* Макс. Ив. Волостной писарь *Челомбитько* Дан. Ром. Председатель суда *Круговой* Ник. Мих.
- Дементѣвской волости: Старшина *Рябоволь* Ив. Митр. Волостной писарь *Носаненко* Евм. Евф. Председатель суда *Глушачъ* Мир. Емел.
- Деркачевской волости: Старшина *Доброскоко* Георг. Степ. Волостной писарь *Коробка* Григ. Леонт. Председатель суда *Карпенко* Ник. Наз.
- Должанской волости: Старшина *Штангей* Як. Ив. Волостной писарь *Долгополовъ* Вас. Ив. Председатель суда *Чегринъ* Макс. Петр.
- Жихорской волости: Старшина *Свѣтличный* Никит. Ив. Волостной писарь *Чалый* Фед. Терент. Председатель суда *Телюкъ* Андр. Клим.
- Золочевской волости: Старшина *Кузьменко* Фед. Леонт. Волостной писарь *Борокъ* Игн. Фед. Председатель суда *Лисунъ* Гавр. Сав.
- Казачье-Лопанской волости: Старшина *Котенко* Ив. Сав. Волостной писарь *Мирошниченко* Як. Ив. Председатель суда *Жорнякъ* Севаст. Спирд.
- Карасевской волости: Старшина *Цыбань* Петр. Елиз. Волостной писарь *Цыбань* Григ. Вас. Председатель суда *Холодный* Пав. Кирил.
- Липецкой волости: Старшина *Леоновъ* Пав. Абр. Волостной писарь *Гарманъ* Ив. Осип. Н. о. Председателя суда *Никуллинъ* Емел. Троф.
- Мерефянской волости: Старшина *Бондарь* Ив. Макс. Волостной писарь *Калашиникъ* Ант. Ив. Председатель суда *Сьдмакъ* Степ. Коз.
- Непокрытчанской волости: Старшина *Житникъ* Серг. Емел. Волостной писарь *Ярмакъ* Ром. Алексе. Председатель суда *Евлановъ* Фил. Саме.
- Одноробовской волости: Старшина *Чернышъ* Степ. Ефим. Волостной писарь *Кузенко* Алексе. Григ. Председатель суда *Гончаренко* Алексе. Гавр.
- Ольшанской волости: Старшина *Синкаръ* Архим. Анисим. Волостной писарь *Драный* Ив. Пл. Председатель суда *Томенко* Ив. Леонт.
- Основянской волости: Старшина *Передерій* Фед. Моис. Волостной писарь *Свѣтличный* Серг. Павл. Председатель суда *Пархоменко* Ив. Мих.
- Пересѣчанской волости: Старшина *Трайно* Вас. Степ. Волостной писарь *Кіенко* Афан. Андр. Председатель суда *Кушнеренко* Порф. Лук.
- Роганской волости: Старшина *Фоменко* Ник. Вас. Волостной писарь *Костенко* Мак. Сем. Председатель суда *Кобзань* Гавр. Ант.
- Рогозянской волости: Старшина *Томенко* Сем. Петр. Волостной писарь *Гринченко* Стеф. Ваниф. Председатель суда *Кротченко* Кирил. Вас.
- Русско-Лозовской волости: Старшина *Лавровъ* Ник. Стеф. Волостной писарь *Острозерхій* Тим. Фед. Председатель суда *Бочарниковъ* Пл. Тим.
- Удянской волости: Старшина *Золотаревъ* Фед. Фед. Волостной писарь *Звѣревъ* Петр. Тарас. Председатель суда *Звѣревъ* Тар. Мих.
- Циркуновской волости: Старшина *Шиленко* Коз. Фед. Волостной писарь *Мерезька* Филип. Мих. Председатель суда *Васильченко* Матв. Стефан.
- Харьковской волости: Старшина *Филоненко* Вас. Вас. Волостной писарь *Гончаровъ* Митр. Леонт. Председатель суда *Сергіенко* Сем. Як.





АЛФАВИТНЫЙ УКАЗАТЕЛЬ

фамиліямъ должностныхъ лицъ, помѣщенныхъ въ
Адресъ-Календаръ и проживающихъ въ гор. Харьковѣ,
съ обозначеніемъ страницъ, на которыхъ онѣ помѣ-
щены, и ихъ адресовъ.

А		Стр.		Стр.	
Абаза Л. А.	70	Александровъ В. свят.	85	Андревъ Г. В.	10
Абрамовъ В. П.	50	Александровскій Н. М.	3	Андреевъ П. Д.	58
Абраамъ К. Л.	33	Алексеѣвъ К. К.	51	Андренко В. В.	109
Абрамовъ Г. П.	38	Алексеѣвъ П. А.	96	Андріановъ А. П.	75
Абрамовъ М. Е.	12	Алексеѣвъ А. А.	64	Андріевскій П. В.	17
Авдаковъ В. М.	49	Алексеѣвъ П. Н.	71	Андріевская Е. Л.	10
Авдѣенко А. М.	69	Алексеѣвъ М. Т.	17	Андріевскій В. М.	31
Авдіевъ И. Р.	31	Алексеѣвъ П. П.	51	Андріевскій Ѡ. П.	36
Авилловъ П. А.	8	Алексеѣнко М. М.	96	Аншкѣевъ В. А.	60
Авсеевъ П. А.	38	Алексенко Н. Д.	65	Ансимовъ А. П.	30
Автономовъ М. В.	13	Алексенко М. А.	63	Ансимовъ М. П.	24
Агнивцевъ К. Н.	74	Алейсъ С. П.	77	Ансимовъ П. П.	35
Акименко Н. С.	103	Алмазовъ П. Я.	21	Антокопенко М. П.	55
Акименко Ф. С.	108	Альбицкій В. П.	68	Антоновичъ К. А.	74
Акиншевъ В. В.	15	Альбицкій А. А.	62	Антроповъ М. П.	99
Акеюкъ Е. П.	76	Альмеръ Ф. Ф.	114	Антроповъ А. Р.	32
Акеюкъ А. П.	24	Алфимовъ М. А.	106	Анфимовъ Я. А.	64
Александровичъ И. А.	28	Альховская А. П.	91	Анциферовъ А. Н.	64
Александровичъ В. М.	19	Альмовъ А. А.	46	Арбековъ Н. Д.	59
Александровскій В. Г.	115	Амчелавскій Я. Л.	41	Арбекова М. В.	72
Александровъ В. Д.	90	Ангилейко П. П.	19	Арбековъ П. Н.	71
Александровъ Г. Г.	59	Андерсонъ Э. Г.	6	Арбузовъ К. А.	70
Александровъ В. С.	50	Андіонъ Н. П.	20	Аристовъ С. Г.	10
Александровъ П. П.	31	Андорсонъ Э. П.	49	Аристовъ Д. Г.	28
Александровъ А. М.	40	Андреевъ А. Л.	106	Аркавицъ Я. С.	65
		Андреевъ В. Е.	15	Арнольдъ М. А.	15
				Арнольди В. М.	62

	Стр.		Стр.		Стр.
Бригевичъ Ю. И.	56	Бѣлицкій П. В.	31	Ващенко П. И.	98
Брикнеръ С. А.	107	Бѣлицкій М. И.	18	Ващенко Н. Г.	96
Брилингъ А. Р.	15	Бѣлогриць-Котлярев- скій М. П.	31	Вдовикова М. С.	101
Бришбокъ К.	108	Бѣловъ П. А.	66	Веверъ П. М.	31
Брю Л. А.	37	Бѣлокоцкій И. П.	83	Вегнеръ А. Ю.	18
Бродовичъ І. А.	61	Бѣлоусовъ Н. Ф.	62	Вегнеръ К. Ф.	76
Бронинъ Д. В.	33	Бѣлоусовъ Е. И.	108	Ведринскій М. С.	74
Брусенцевъ А. Н.	37	Бѣлый А. М.	11	Введенскій А. И.	21
Брызгалинъ А. А.	28	Бѣляевскій В. А.	43	Вейдеманъ В. В.	31
Бугамелли Ф.	108	Бѣляевъ В. П.	19	Велинскій Е. В.	49
Будбергъ Р. Ю.	15	Бѣляевъ П. П.	72	Великородъ А. А.	7
Буткевичъ Е. А.	66	Бѣляевъ К. М.	53	Великановъ В. П.	85
Будринъ П. В.	61	Бѣляевъ Л. В.	34	Величенко П. К.	34
Будько П. С.	42	Бѣляевъ П. Ф.	20	Величко В. К.	60
Бузескуль В. П.	61	Бѣлякинъ И. П.	68	Величко П. В.	110
Буй А. С.	93			Венгеровакая А. К.	15
Буйницкій С. И.	27			Венецкій Ю. П.	46
Букрѣевъ П. В.	52			Вейманъ П. Л.	69
Букуновскій А. П.	5			Вейхертъ М. Ф.	58
Булатниковъ Ф. И.	66			Вербицкій М. А.	89
Буль А. В.	0			Вербицкій М. І.	10
Булацель А. А.	59			Вербицкій В. Д.	85
Булгаковъ П. Е.	41			Вербовская Н. П.	100
Бундаletzъ П. М.	40			Верейскій С. П.	28
Бунинъ П. С.	33			Веретенникова Е. Ф.	100
Бурасъ Г. И.	95			Веретенниковъ В. П.	61
Бурасъ И. П.	99			Веретенниковъ И. В.	23
Бураковъ Г. О.	68			Веригинъ К. К.	26
Буржанадзе Ф. П.	66			Вергелесъ А. М.	34
Бурлаковъ Г. Г.	58			Вернигора П. І.	47
Бурнашевъ А. В.	2			Вертеловскій А. Ф.	87
Бутескуль И. А.	54			Вертеловскій П. А.	36
Бутенонъ Г. П.	37			Ветуховъ В. М.	86
Бутовъ П. М.	104			Ветуховъ А. В.	35
Бутовъ М. А.	97			Верховская А. М.	76
Бутковскій С. П.	85			Вечеславовъ В. П.	2
Бухольцъ В. Е.	46			Венцуровъ П. П.	72
Буцнскій П. П.	61			Видеманъ Л. А.	54
Быковъ П. К.	90			Викторетъ П. Ю.	49
Быкова А. В.	110			Викъ К. Ф.	73
Бырднъ М. П.	37			Вильгальмъ Н. Ф.	69
Быстровъ А. К.	19			Вильга П. П.	57
Быстровъ К. А.	115			Виленискій М. Г.	41
Быстрицкій С. Д.	3			Вильке А. А.	115
Быхановъ М. Е.	57			Виноградовъ Ф. А.	54
Бѣленькая П. В.	99			Виноградовъ Г. М.	85
Бѣлецкій А. Ф.	30			Виноградскій П. В.	18
Бѣлковъ П. М.	37			Виноградскій Л. П.	31
Бѣлковичъ Р. Р.	8			Винокуровъ Н. П.	15
Бѣлицкій А. В.	31				

В

Валяшко П. А.	65	Ващенко П. О.	26
Валяшко Г. А.	65	Ващенко П. П.	26
Вальцъ В. Я.	41	Ващенко П. Р.	26
Варакео А. И.	74	Ващенко П. С.	26
Варламовъ И. К.	8	Ващенко П. Т.	26
Варшавскій С. В.	41	Ващенко П. У.	26
Варяшцынъ В. М.	31	Ващенко П. Ф.	26
Варяшцынъ Д. Ф.	38	Ващенко П. Х.	26
Варфоломеевъ П. А.	24	Ващенко П. Ц.	26
Василенко П. Я.	16	Ващенко П. Ч.	26
Василенко Н. Л.	2	Ващенко П. Ш.	26
Василенко-Иванци- кій П. Я.	41	Ващенко П. Щ.	26
Васильевъ И. П.	66	Ващенко П. Ъ.	26
Васильевъ А. В.	43	Ващенко П. Ы.	26
Васильевъ П. П.	110	Ващенко П. Э.	26
Васильевъ П. Ф.	24	Ващенко П. Ю.	26
Васильевъ А. П.	109	Ващенко П. Я.	26
Васильевъ А. А.	106	Ващенко П. Ё.	26
Васильевъ В. П.	31	Ващенко П. О.	26
Василевскій А. А.	71	Ващенко П. Ђ.	26
Василевскій П. В.	19	Ващенко П. Ы.	26
Васильковскій С. П.	110	Ващенко П. Э.	26
Васильковскій Ф. В.	60	Ващенко П. Ю.	26
Васьковъ Г. Е.	27	Ващенко П. Я.	26
Ваткѣевъ П. П.	31	Ващенко П. Ё.	26
Вачнадзе А. Г.	46	Ващенко П. О.	26
Ващенко И. О.	26		

	Стр.		Стр.		Стр.
Исаенко-Горожій		Каревъ Т. И.	41	Клейнъ Л. К.	102
А. Ф.	69	Каринскій П. С. ..	41	Клейнбергъ В. Ю.	56
Истоминъ Е. К. ..	17	Кармазинскій Ф. А.	72	Клембовскій В. Н.	45
		Кармазинъ Ф. П. ..	30	Клемешевъ А. Н. ..	57
		Каронацкій П. Н. ..	8	Клессъ I. М.	38
		Карташевскій Я. С.	71	Клечковскій Н. Н.	50
		Карташевъ М. В. ..	51	Клименко А. С. ...	8
		Картамышевъ С. В.	29	Климентовъ А. Т. ..	67
		Картамышевъ В. П.	100	Клоповъ П. И.	41
		Карховъ С. И.	10	Клопотовскій М. Г.	24
		Катанскій Д. I. ...	108	Ключинскій П. Ф. ..	56
		Котельникова А. В.	106	Ключинковъ А. П.	11
		Катериничъ М. К.	1	Ключникова А. П.	71
		Катериничъ О. Н. ..	96	Клюге П. В.	26
		Кацъ Я. А.	103	Кляузіусъ А. К. ...	98
		Кацкъ В. Д.	18	Клыкова В. П.	76
		Квятковскій Н. О. ..	86	Кнаббе А. А.	17
		Квятковскій С. Т. ..	48	Кнаббе В. С.	68
		Квятковскій А. А. ..	20	Кничеръ П. К.	63
		Квятковскій В. А. ..	41	Кнотте I. А.	34
		Кедровскій П. В. ...	48	Кленферъ К. К. ...	108
		Кедровская М. П. ..	18	Кнюферъ А. А. ...	83
		Кемарскій В. В. ...	31	Князевъ П. Д.	22
		Кечиянъ Г. Г.	57	Кобыляцкій Е. П.	57
		Кибальниковъ К. А.	42	Кобзевъ Е. З.	56
		Кибальничъ М. В. ..	32	Кобцевъ Г. Н.	4
		Кивейша Ю. I.	8	Коваленко В. Я. ...	30
		Кикодзе Г. С.	54	Коваленко В. А. ..	44
		Киприановъ Д. С. ..	72	Коваленко К. П. ...	115
		Кириченко А. П. ..	11	Ковалевскій Н. Н. ..	27
		Киришинковъ		Ковалевскій А. Д. ..	24
		А. П.	32	Ковалевскій С. П. ..	36
		Кирсановъ Д. Н. ...	11	Ковалевскій П. Г. ..	40
		Кирстенъ К. К.	34	Ковалевскій Л. А. ..	52
		Киртевъ А. П. ...	99	Ковалевскій Ф. Ф. ..	72
		Кириосъ П. В. ...	14	Ковалевскій Ф.	
		Кирьяновъ С. Я. ...	102	ксендзь	94
		Кирьяновъ А. А. ..	99	Ковалевакая М. П.	76
		Киселевскій Д. А. ..	111	Ковалевъ А. П. ...	37
		Киселевскій В. П. ..	63	Ковалевъ П. А. ...	114
		Киселевъ В. Д. ...	114	Ковать А. А.	110
		Киселевъ А. Д. ...	64	Козаковъ В. Д. ...	67
		Кислицинъ Н. С. ..	56	Козицкій С. К.	7
		Кисличенковъ Н. З.	41	Козловъ С. А.	40
		Кисличенко А. Т. ..	38	Козловскій М. П. ...	24
		Киенко С. П.	86	Козьма А. К.	30
		Кианицинъ Ф. свящ.	88	Кокорекинъ А. П. ..	59
		Кишкинъ В. К. ...	70	Кокоревъ М. А. ...	90
		Клаузіусъ А. К. ...	112	Колесникова А. Ф.	9
		Клейнъ С. Ю.	112	Кологривовъ Н. Н.	43

	Стр.		Стр.		Стр.
Колодяжный В. Ф.	25	Коршенбоймъ А. К.	4	Краснокутскій Г. А.	47
Коломейцевъ И. В.	46	Коршунъ Г. В.	62	Краснокутскій А. А.	47
Коломейцевъ Г. В.	46	Коршунъ С. В.	65	Краснощекоевъ П. А.	53
Колосовскій И. М.	90	Корытко С. И.	29	Красускій И. А.	62
Колчинъ Г. И.	43	Корытинъ А. Н.	20	Кратировъ Н.	87
Комаровъ А. И.	69	Корявко А. П.	46	Кратировъ П. Ф.	89
Комаровскій Д. А.	59	Косенкова В. В.	104	Крестьяновъ П. И.	36
Комисарчукъ Г. С.	31	Косинскій Е. Я.	54	Крестьянова А. Л.	104
Компаніецъ Ф. Г.	97	Косинскій К. Ф.	38	Кретовъ В. А.	29
Конаковъ В. В.	42	Костенко П. Г.	39	Кречуновичъ П. К.	46
Кондонди П. В.	1	Костогрызено П. В.	13	Криволаповъ П. А.	12
Кондратенко А. П.	19	Космачевъ М. А.	48	Криволаповъ В. Д.	10
Кондратьевъ С. П.	40	Косминъ И. И.	20	Кривоносъ Д. Г.	6
Кондратьевъ Н. И.	19	Косьминъ П. А.	85	Кривоускова М. П.	18
Кондратовичъ М. Г.	36	Косьякинъ Л. Д.	56	Кривоусковъ В. П.	37
Кондрыкинъ И. П.	11	Косяченко П. С.	66	Кривоусковъ К. П.	31
Коневъ Д. Ф.	70	Котельникова П. П.	102	Кривоусковъ Г. П.	40
Коноваловъ К. А.	13	Котельникова А. В.	103	Криворучка П. П.	41
Коноваловъ М. Ф.	84	Котельниковъ В. А.	32	Кривошеевъ К. П.	30
Коноваловъ П. Ф.	29	Котляровъ К. Ф.	41	Кримбергъ М. П.	65
Конененко В. Д.	54	Котляровъ А. И.	58	Криницкій М. П.	15
Коновоховъ П. Г.	52	Котляревскій Ф. И.	8	Брокосъ М. А.	111
Конетабель П.	94	Котляревскій Г. П.	11	Кроль Л. А.	113
Константиновъ		Котляревскій С. М.	36	Кропотовъ В. П.	47
А. П.	69	Котовъ Г. С.	87	Кричевскій А. Ф.	111
Коняевъ П. П.	68	Котовъ П. П.	111	Кричевскій Б. Н.	108
Контевъ А. В.	13	Кохъ Э. Ф.	98	Крохатскій С. М.	87
Корбановъ П. Г.	39	Кохановскій Д. Д.	40	Крошечкинъ М. П.	73
Кореневъ Г. А.	18	Кочергинъ П. А.	22	Круглевскій П. В.	37
Кореневъ В. Г.	111	Кошелевъ М. П.	58	Круликоскій Н. О.	50
Кореневъ А. Г.	111	Кошечкинъ П. А.	34	Крупенинъ С. С.	18
Коренева Е. Г.	96	Кравцовъ В. И.	18	Крупенко А. Д.	27
Кореницкій С. П.	104	Кравцовъ П. И.	72	Круторожинъ П. П.	51
Корелловъ П. С.	90	Кравченко А. Н.	31	Крутьевъ П. П.	31
Корейво Г. П.	10	Кравченко В. М.	33	Крыловъ А. А.	37
Корженевскій Г. К.	42	Кравчуновскій П. А.	69	Крыловъ Л. А.	51
Коркушко Г. И.	16	Кравчуновскій А. П.	27	Крыловъ В. Н.	50
Коробчанскій Г. П.	86	Красевскій Б. А.	72	Крыловъ И. П.	30
Королевъ П. М.	31	Краммеръ К. К.	35	Крысенко С. Л.	24
Корнильевъ В. В.	60	Крамарева Л. Г.	9	Кряжевъ П. А.	48
Корнильевъ Д. Г.	14	Крамаревскій М. Ф.	32	Кубо А. Д.	93
Корнишенко В. П.	18	Красинъ П. М.	77	Куделинъ Т. А.	22
Корнишенко Г. К.	88	Красиловецъ П. Е.	56	Кудревичъ Б. И.	63
Королевцевъ Г. Г.	29	Красновъ А. Н.	62	Кудревичъ В. П.	89
Короткій А. П.	36	Красновъ А. Я.	18	Кудревичъ П. В.	89
Коротковъ К. К.	31	Красовскій Ф. А.	37	Кудреватовъ С. К.	56
Коротковъ П. К.	46	Красовскій Н. П.	65	Куденко П. Г.	22
Корховъ А. П.	66	Красковскій А. К.	42	Кудинъ И. П.	7
Корховъ П. П.	109	Красногорскій А. А.	32	Кудинцевъ П. В.	65
Корчагинъ В. М.	33			Кудрявцевъ П. М.	99

	Стр.		Стр.		Стр.
Кудрявцевъ П. И. . .	13	Кутневичъ Д. А. . .	69	Левковецъ В. К. . .	80
Кудрявцевъ М. Б. . .	41	Кутовъ П. А.	22	Левковцевъ В. А. . .	29
Кудряшевъ А. В. . . .	18	Кушелевскій В. В. . .	21	Левинсонъ О. С. . . .	41
Кузинъ П. П.	60	Кушенъ М. Д.	74	Лезель Ф. Ф.	80
Кузьменко Ф. П. . . .	10	Кушенъ И. В.	74	Лезинъ Б. А.	73
Кузьминъ М. Д.	57	Кушмаевъ А. С.	13	Лезинъ В. А.	72
Кузнецова М. П. . . .	83	Кушниренко		Ленинъ П. П.	2
Кузнецовъ Г. Д. . . .	8	Д. Т.	29	Леницкій В. Н.	13
Кузнецовъ П. А. . . .	28	Кушталовъ П. И. . . .	72	Леонтовичъ К. Ф. . . .	28
Кузнецовъ М. П. . . .	69			Леонтьевъ И. П. . . .	10
Кузнецовъ Е. К. . . .	31			Лертцеръ Н. Ф.	42
Кузнецовъ С. М. . . .	109			Лейкфельдъ П. Э. . . .	61
Кузнецовъ А. И. . . .	74			Лесенко Д. В.	41
Кузнецовъ Г. А. . . .	74			Лившицъ В. А.	109
Кузнецовъ П. М. . . .	18			Лившицъ Л. С.	41
Кузнецевъ А. М. . . .	110			Лидовъ А. П.	68
Кузьминскій А. А. . .	73	Лабинскій А. С.	29	Лимаръ Е. Т.	29
Кузьмина А. П. . . .	9	Лавриновичъ М. Ф. . .	32	Линда М. Д.	83
Кузяевъ И. П.	19	Лагербекъ А. Г.	55	Линдербъ Е. М.	114
Куксенко Н. П.	89	Лагербекъ С. И.	49	Липевичъ Н. И.	30
Кукениъ Г. А.	51	Лагорио Г. I.	51	Линицкій А. М.	39
Куколевскій-Плач-		Лагутинскій М. П. . . .	62	Линицкій Н. П.	29
ковскій П. В.	38	Ладина Е. Н.	78	Линицкій П. А.	38
Куколь-Яснополь-		Лазаревскій Ф. В. . . .	2	Линицкій А. А.	5
скій С. К.	43	Лазаревъ В. а.	38	Линицкій П. А.	1
Кулешовъ П. С. . . .	114	Лазаревъ С. К.	31	Линицкая Е. А.	21
Кульбабинъ С. М. . .	61	Ламоновъ В. Н.	21	Литваревъ А. А. . . .	59
Кулжинскій П. И. . .	36	Ланговой А. К.	32	Липскій П. П.	86
Кулжинскій П. П. . .	21	Ланской Ферманъ		Липскій В. Я.	89
Кулжинская Е. П. . .	74	М. С.	14	Липецкій Е. Ф.	70
Куликовъ А. П.	5	Ланинъ М. М.	63	Литаревъ С. П.	15
Куликовъ Б. П.	41	Ланкинъ Е. П.	111	Литвиновъ П. К.	24
Кулиничъ П. В. . . .	20	Ланшинъ С. П.	23	Литвиновъ П. П. . . .	4
Кульчицкій П. К. . .	64	Латковскій В. С.	24	Литвиненко Е. I. . . .	10
Куманинъ Г. К.	30	Латышевъ Г. А.	62	Литвиненко П. Л. . . .	14
Кунделевовъ Т. П. . .	43	Лауницъ-фонъ-деръ		Литвиненко М. П. . . .	97
Куницкій Р. В.	70	Ф. Ф.	40	Лихошеретовъ	
Куницынъ В. Е. . . .	101	Лашкаревъ П. Ю. . . .	36	А. С.	13
Куницынъ В. К. . . .	2	Лашкевичъ А. Н. . . .	29	Лихтенштейнъ О. К. . .	94
Кунцевичъ Л. З. . . .	88	Лашкевичъ В. В. . . .	48	Лобковскій П. В. . . .	89
Кулеваескій		Лаценко Д. Н.	18	Лобковскій А. В. . . .	38
Н. О.	63	Лебедевъ А. П.	8	Лобойко И. Е.	80
Курасовская Е. А. . .	90	Лебедевъ Я. П.	83	Лободовскій П. В. . . .	31
Курбангалъевъ		Леваковскій В. И. . . .	21	Ловягинъ Н. Н.	48
Ш. С.	95	Левашевъ П. М.	7	Ловчинскій П. К. . . .	58
Курченко И. А.	75	Левенстимъ А. А. . . .	36	Лозманъ Л. П.	112
Курчки-Кушнаревъ		Левитскій П. Ф.	37	Локтионовъ А. П. . . .	13
К. С.	41	Левитскій В. Ф.	63	Ломачъ П. А.	32
Кустерскій Б. А. . . .	18	Левковскій А. М. . . .	63	Ломіанвили П. А. . . .	53

Имя	Стр.	Имя	Стр.	Имя	Стр.
Домиковский М. М.	64	Макаровская Ф. Г.	2	Масловъ М. А.	61
Дубенцевъ Н. А.	96	Макейменко Н. А.	64	Масловъ К. Н.	11
Дуджеръ В. Э.	33	Макеймовичъ Ф. П.	43	Масловъ А. М.	26
Дузинъ С. А.	20	Макеймовичъ Ф. К.	73	Масленниковъ Д. П.	24
Дукашевъ П. М.	74	Макеймовичъ Д. А.	72	Масютинъ А. П.	51
Дукашенко Л. В.	5	Макеймовичъ С. Н.	52	Матвѣевъ А. А.	106
Дукьянченко С. П.	69	Макеймовъ А. М.	112	Матиенко Д. Л.	97
Дукьянченко К. И.	84	Макутинъ В. Н.	30	Матросовъ В. Н.	19
Дусенко С. М.	24	Макутинъ Д. И.	28	Матюшинъ Г. П.	36
Дутохинъ В. М.	48	Макухинъ Н. Г.	115	Мауве В. Л.	99
Дуценковъ А. П.	87	Макухинъ А. Н.	21	Мацевитая Л. П.	11
Дьвовъ А. М.	99	Маклецовъ И. И.	66	Мацевитый А. Г.	12
Дьбовъ В. П.	9	Малаховъ Г. Н.	13	Мацневъ А. П.	14
Дюбарекій А. М.	86	Малеевъ П. П.	33	Мацко Н. А.	25
Дюбарекій В. А.	29	Маленюкъ В. Д.	65	Машковъ Т. А.	29
Дюбарекій П. П.	86	Маликовъ А. А.	70	Маштаковъ А. Л.	34
Дюбарекій А. Ф.	9	Мальцевъ С. А.	33	Маяцкій А. В.	35
Дюбимовъ А. А.	103	Мальцевъ В. П.	6	Медвѣдевъ Г. П.	10
Дюбищкая М. А.	101	Мальцевъ М. А.	26	Медвѣдевъ П. П.	9
Дюбицкий В. К.	7	Мальцевъ Т. П.	37	Медеръ В. В.	19
Дюбицкий В. Ф.	41	Малишенко М. П.	11	Медерский К. А.	58
Дюбицкий А. К.	70	Малишевский А. П.	89	Мединъ М. М.	26
Дюбовицкий А. В.	4	Малиновский В. В.	52	Мезенцевъ В. П.	57
Дюстрицкий П. М.	11	Малявинъ П. П.	101	Межлаукъ И. М.	72
Дысенко В. М.	10	Малышенко А. П.	18	Мейеръ А. Ф.	25
Дысгорекій П. В.	61	Малючкова Н. В.	96	Мейеръ М. П.	115
Дюта О. А.	77	Маминъ А. П.	31	Мейсенъ А. Ф.	36
Дютеръ В. К.	76	Мамутовъ А. М.	18	Мейлаховский М. В.	41
Дюшина М. Н.	55	Мангуби А. В.	41	Мельгуновъ М. М.	98
Дядский Г. Г.	8	Мандрыкина К. А.	92	Мельниковъ-Разведен-	
Дяйивеберъ Н. П.	60	Маньковский К. Г.	109	ковъ П. Ф.	17
Дященко М. П.	22	Мануйловъ Т. М.	70	Мельниковъ Г. П.	40
Дяшкеничъ А. В.	54	Маргулисъ Л. Г.	20	Мелентьевъ В. В.	24
Дяховичъ Ф. А.	41	Маринасъ И. П.	93	Мелузовъ В. В.	53
Дяховъ Г. Д.	9	Маринченко Я. Я.	31	Менабени К. Э.	35
		Марковский Л. А.	48	Меньшиковъ Н. П.	37
		Марковский А. Л.	37	Мессерле Э. П.	94
		Марковский М. А.	48	Месковъ М. Я.	113
		Марковъ П. П.	41	Месняевъ Х. Х.	41
		Марковъ М. П.	63	Месняевъ Н. Х.	41
		Марсовъ-Тиншевский		Метелеркампъ В. В.	36
		В. А.	47	Мещерская З. Д.	96
		Мартоъ В. Г.	46	Мигулинъ П. П.	63
		Мартьяновичъ С. А.	58	Микель П. Ф.	9
		Мартьяновъ А. А.	21	Милицъ А. Д.	67
		Марченко В. В.	89	Миклашевская М. П.	77
		Марцелли А. П.	71	Милевичъ А. И.	114
		Масловский П. П.	16	Миллеръ С. А.	16
		Масловский К. К.	41	Милькевичъ К. В.	29

	Стр.		Стр.		Стр.
Оболенская Д. Д.	77	Остроумовъ М. А.	63	Першинъ Н. П.	21
Оболенскій К. П.	55	Ость Э. И.	23	Песковъ Л. Н.	43
Оболенскій И. Н.	64	Офицеровъ Д. Ф.	115	Песоцкая М. К.	75
Оболенскій Е. Свящ.	87			Песоцкій С. В.	38
Обуховъ М. Д.	37			Пестриковъ М. Р.	69
Овчинниковъ С. И.	42	П.		Петрашкевичъ М. Г.	14
Оганезовъ Г. И.	66			Петренко Г. П.	62
Одель А. И.	10			Петренко В. П.	96
Одербъ С. А.	95	Павловъ М. М.	66	Петерманъ К. В.	35
Озеровъ Н. Е.	60	Павловъ А. К.	41	Петровскій И. Е.	2
Озольнъ Ф. А.	14	Павловъ А. А.	48	Петровскій Д. Я.	35
Окуличъ И. П.	43	Павленко М. А.	90	Петровскій П. В.	11
Окуличъ-Газаринъ		Павскій Г. Ф.	13	Петровъ М. К.	48
Г. Д.	110	Павловскій Г. П.	51	Петровъ В. В.	3
Олесевичъ Н. Г.	31	Павловскій А. К.	55	Петрова А. М.	70
Олейниковъ И. В.	86	Падеревскій Р. И.	41	Петропавловскій	
Олейниковъ П. А.	80	Падеревская А. В.	101	Н. И.	70
Ольховскій В. М.	28	Пактовскій Ф. Е.	72	Петроусенко В. Л.	2
Ольховскій М. В.	12	Палаузовъ А. С.	67	Пецакскій А. В.	30
Ольшанскій П. П.	21	Палемъ М. А.	76	Пивоваровъ Г. Ф.	40
Ольшевскій Ф. Ф.	12	Палиенко Н. Я.	63	Пигулевскій Г. А.	49
Ольшевскій Н. Н.	50	Панадианъ Д. Г.	71	Пиланевскій П. О.	35
Онофренко М. Ф.	77	Панченко А. В.	69	Пильстремъ К. А.	99
Опацкій А. Н.	34	Паньяиць К. О.	67	Пирумовъ В. Н.	8
Опиховскій Ф. М.	64	Парманна Е. Д.	99	Писаревскій Н. Г.	37
Оптовцевъ А. Г.	87	Парадовскій Н. И.	28	Писаревскій С. Д.	43
Орда Н. Х.	30	Паракоинный Н. М.	72	Писнячевскій Ф. В.	98
Орляцкій А. Л.	48	Парамийчукъ М. А.	50	Пискуновъ М. Ф.	109
Орловъ А. А.	12	Парчевскій С. Н.	55	Питюхъ Т. М.	37
Орловъ А. И.	70	Патоква М. Т.	83	Пичета Г. Х.	86
Орловъ А. Е.	19	Патововъ В. В.	38	Плантковскій С. И.	17
Орловъ Л. В.	64	Пахомовъ П. А.	109	Платровскій В. Л.	109
Орловъ Е. И.	69	Пашницъ В. В.	31	Плавинскій В. П.	91
Орловъ А. Н.	41	Панковъ П. А.	2	Платоновъ П. Я.	21
Орлянкинъ Л. Д.	35	Педзевъ Д. К.	116	Платонова М. И.	89
О'Руркъ А. П.	56	Пельцеръ А. Р.	27	Платоновъ Н. В.	38
Оршанскій П. Г.	64	Пеленейчейко Н. Л.	72	Платоновъ О. В.	76
Оршанскій М. Г.	27	Пенекскій Ю. Р.	64	Плесскій Н. Г.	72
Осадчая А. Г.	115	Пенчуковъ И. Н.	24	Плетневъ А. Н.	50
Осиповъ И. П.	62	Пержановскій С. Ф.	114	Плещеевъ П. И.	15
Осеовскій Ф. М.	39	Перевезиловъ В. В.	35	Плѣшковъ Н. И.	25
Остапенко И. П.	9	Переворзевъ Л. Н.	41	Плохинскій П. Б.	29
Остапенко Е. В.	104	Передѣльскій П. М.	72	Поворинская В. В.	104
Остановъ Н. П.	58	Перекрестовъ Е. А.	39	Погодинъ А. Л.	61
Остановъ И. П.	70	Перекрестовъ К. Д.	24	Погорѣлко А. К.	18
Осташевскій С. И.	29	Перешивайловъ		Погорѣлко С. П.	101
Островерховъ П. П.	14	К. А.	40	Погоскій С. А.	49
Остроградскій М. А.	32	Перковъ А. Ф.	33	Подгорный П. А.	28
Остроуховъ П. И.	33	Перцовъ С. А.	86	Подгурекскій М. П.	7

	Стр.		Стр.		Стр.
Подобьдовъ А. А.	41	Поповъ И. И.	50	Прохоровъ С. Д.	45
Поддубный В. Г.	91	Поповъ Г. Ф.	42	Прудзянъ А. О.	22
Подпольный В. П.	26	Поповъ Г. А.	89	Прунь П. А.	7
Позианскій Н. Н.	41	Поповъ Ф. С.	57	Прядкинъ А. И.	74
Позианскій Е. Н.	106	Поповъ М. И.	4	Псаревъ Ѳ. К.	50
Показій М. Г.	22	Поповъ С. А.	71	Птахинъ П. С.	80
Покровская Е. Н.	79	Поповъ К. М.	56	Дугинъ П. Ф.	32
Покровскій А. М.	62	Поповъ Н. И.	32	Пуковскій А. Т.	1
Половниковъ В. Н.	51	Поповъ В. В.	68	Пуковскій А. Я.	39
Поливановъ П. В.	42	Поповъ П. Е.	35	Пустовойтовъ П. А.	66
Полозовъ А. Н.	51	Попова Н. И.	90	Пуценко А. Е.	60
Полозовъ А. А.	51	Поповъ І. А.	39	Пушкаревъ П. К.	30
Полонскій М. А.	42	Попокъ Д. Н.	8	Пушечниковъ П. С.	108
Полницкій В. Г.	69	Поринъ М. А.	11	Пчелинъ Н. М.	49
Полтавцевъ И. Г.	11	Порхаевъ М. А.	21	Пчельниковъ Л. А.	28
Полтавцевъ П. П.	29	Пороховниковъ И. Ф.	29	Пшеборскій А. Б.	62
Полтавцевъ П. Т.	84	Порошинъ Н. А.	71	Пшеборскій А. П.	69
Полтавецъ П. К.	29	Посельскій А. А.	67	Пышевъ К. П.	74
Полторацкій П. Н.	114	Портяный Е. И.	10	Пясецкая Ю. Ф.	17
Полухтовъ П. Н.	70	Посельскій С.	76	Пятницкій П. П.	62
Поляковъ К. С.	4	Постниковъ Д. Д.	52	Пятникова Э. Л.	57
Поляковъ С. Д.	22	Постоевъ Я. Я.	65		
Поляковъ М. А.	51	Постоевъ М. Я.	73		
Помазановскій М. Ѳ.	89	Поташниковъ П. Ф.	18		
Пономаревъ В. П.	72	Потаповъ С. Н.	19		
Пономаревъ В. А.	89	Потебня А. А.	62		
Пономаревъ М. Д.	64	Потоцкій М. В.	37		
Пономаревъ К. А.	69	Продерваудъ Э. Ю.	67	Рабиновичъ А. З.	17
Пономаревъ С. Н.	49	Прейсъ П. Н.	80	Рабчевскій П. П.	30
Пономаревъ Р. Д.	63	Пржевальскій Б. Г.	65	Равичъ-Щербо З. В.	92
Пономаревъ В.	87	Прилудскій А. Д.	59	Радзивиновичъ Ф. А.	31
Пономарева В. Д.	77	Прицлейнъ Н. Х.	99	Радвичъ С. Я.	51
Пономарева Е. В.	99	Примакъ Г. А.	38	Радченко Д. І.	24
Понировскій П. Е.	24	Проданъ П. С.	61	Радченко Ф. В.	113
Понтеръ В. А.	3	Прозоровъ Н. И.	14	Раевскій А. А.	64
Поповъ І. свящ.	97	Проконенко П. П.	65	Раевскій С. А.	5
Поповъ А. А.	5	Проконевичъ Г. А.	31	Раевскій А. В.	52
Поповъ П. И.	35	Проконевичъ Н. Н.	29	Раевскій Н. П.	2
Поповъ Е. П.	25	Проконьевъ Г. С.	18	Раевскій И. П.	69
Поповъ А. О.	65	Прокончукъ А. М.	14	Раздольскій А. Н.	73
Поповъ А. Д.	13	Проскуриковъ К. В.	37	Раздольскій С. В.	37
Поповъ Ф. П.	12	Проскура Г. Ф.	69	Разинкинъ Л. Д.	29
Поповъ В. И.	70	Проскуриковъ Н. В.	41	Раковскій І. П.	52
Поповъ Б. В.	64	Проскуряковъ В. Н.	43	Рапнъ Е. П.	42
Поповъ М. С.	42	Протопоповъ В. А.	50	Рапота М. Г.	11
Поповъ А. М.	56	Протопоповъ А. А.	27	Рапота В. Г.	13
Поповъ В. А.	85	Протопоповъ Б. П.	74	Рассихинъ Д. В.	28
Поповъ К. Ф.	38	Прощинскій Р. А.	106	Расторгуевъ С. А.	35
Поповъ Д. И.	77	Прощинъ К. М.	20	Раттель-фонъ Н. І.	51
Поповъ Г. П.	13	Прохватилловъ А. П.	13	Раухъ Г. А.	46
				Рафанъ іером.	85

Р.

	Стр.		Стр.		Стр.
Рахимовъ П. Р.	17	Ромашкевичъ В. Д.	48	Рязанцевъ М. А.	50
Рахманнговъ Н. Н.	17	Ромашкевичъ А. И.	23	Рябишинъ М. П.	4
Рахманнговъ В. С.	53	Роопъ Н. Г.	32	Рябовъ П. С.	114
Раюнецъ Ф. Б.	37	Рославлева В. В.	100	Рябовъ П. П.	51
Ребриковъ А. П.	30	Ростовцевъ Н. Г.	110	Рѣзниковъ М. З.	109
Ребиндеръ П. А.	15	Ройтенбергъ Л. Е.	106	Рѣзниковъ А. Д.	99
Рева П. А.	96	Рохмистровъ Ф. И.	51	Рябушнякскій П. П.	111
Ревскій Н. В.	38	Рубанъ В. А.	36	Ряенинскій М. Г.	6
Ревковскій Н. Н.	2	Рубенко Н. П.	108	Рюминъ В. В.	66
Редкорцевъ В. В.	63	Рубенко Н. А.	24		
Рейгардъ Л. В.	62	Рубинскій Т. А.	33		
Рейгардъ В. В.	62	Рубинскій Н. Г.	24		
Рейгардъ Н. Ю.	48	Рубинскій В. А.	32		
Рейгардъ А. В.	63	Рубинскій В. З.	93		
Рекетъ П. К.	43	Рубинштейнъ А. Я.	99		
Рейнике А. А.	40	Рубинштейнъ Г. И.	92	Сабининъ С. Е.	64
Рейхель М. Г.	42	Рубинштейнъ Я. И.	80	Сабо П. Н.	96
Рейхеръ П. М.	96	Рубинштейнъ Л. Я.	42	Савва В. П.	61
Рейхманъ К. П.	10	Рубинштейнъ М. И.	113	Саванелли А. В.	17
Ремизовъ Н. А.	63	Рудаевскій П. П.	3	Саввинъ С. Г.	84
Ренревъ А. В.	64	Рудаковъ А. А.	46	Савиновъ М. П.	1
Реутскій Л. А.	23	Рудаковъ В. П.	28	Савиновъ Н. А.	30
Речинскій Ч. В.	71	Руденскій П. П.	12	Савиновъ П. В.	69
Ризниковъ С. А.	37	Руденко Д. М.	96	Савинъ С. Г.	106
Римекій-Корса- ковъ М. С.	9	Рудикъ С. Д.	33	Савельева Ю. Г.	19
Риттеръ П. Г.	61	Рудинскій А. А.	36	Савельевъ В. Ф.	7
Риттеръ О. Ф.	93	Рудинскій Г. К.	75	Савицкій П. П.	19
Ріотто П. Ю.	113	Рудичъ И. Е.	7	Савицкій А. К.	51
Робакъ С. А.	21	Рудинцкій П. И.	8	Савицкій Н. П.	98
Робушь В. П.	30	Румицкій К. Г.	106	Савицкій М. М.	91
Рогачевскій И. Л.	30	Румянцевъ А. М.	104	Саввичъ А. С.	50
Роговикъ Г. П.	8	Румянцева Е. Н.	104	Саввичъ В. И.	102
Рогожинъ П. Ф.	30	Русьянъ Ц. К.	62	Савичъ К. П.	39
Раднскій А. А.	71	Рутковскій Ф. П.	30	Савичъ-Заблоскій К. П.	63
Родіоновъ П. Р.	110	Рутченко А. В.	110	Савченко А. Г.	31
Родіонова С. А.	79	Руфъ Г. Л.	98	Савателовъ К. М.	20
Рожановъ Ф. С.	53	Рыбаковскій А. А.	53	Сакминъ М. П.	5
Рожанскій Д. А.	63	Рыбальченко Д. Л.	11	Саквичъ П. А.	97
Розалионъ-Сошаль- скій П. В.	20	Рыбчинскій Г. Ф.	34	Салій В. В.	14
Розе Ф. Ю.	17	Рыбинъ А. К.	10	Салтыковъ Н. Н.	62
Розенъ В. А.	40	Рыжковскій А. Г.	56	Самодѣлкинъ П. И.	70
Розенфельдъ Л. Е.	66	Рыжковъ П. П.	31	Самойленко С. П.	54
Розенфельдъ М. Ю.	108	Рыжовъ П. П.	34	Самойловичъ П. О.	85
Ронтиянскій Л. А.	42	Рыжовъ Г. И.	99	Самойловъ А. К.	83
Романенко С. Д.	60	Рыковскій А. Н.	53	Самохваловъ П. П.	23
Романченко В. В.	14	Рылло Т. кесидзъ.	35	Самохинъ П. П.	2
Романовичъ Ф. Т.	55	Рындицъ Н. П.	7	Сансай П. И.	33
Ромаевъ А. П.	43	Рышковъ Л. А.	42	Санинъ С. Г.	3
		Рытовъ И. Е.	47	Сасевъ-Тисовскій В. И.	49
		Рязанцевъ П. В.	70		

	Стр.		Стр.		Стр.
Сафроньевъ С. С.	55	Симановичъ В. А.	10	Снегиревъ Б. А.	72
Сахаровъ М. П.	63	Симановичъ А. П.	11	Синсаревскій Д. А.	111
Сватиковъ М. С.	14	Симановичъ Р. М.	19	Соболева Ю. В.	92
Свирскій А. К.	29	Симановскій Д. В.	5	Соболевъ Д. М.	10
Свѣтухинъ М. П.	65	Симонова В. И.	11	Соболевъ П. С.	13
Свѣшниковъ С. С.	49	Симоновъ П. И.	12	Совѣтовъ С. П.	55
Святогоръ-Штепня		Симсонъ Г. И.	35	Совѣтовъ С. П.	90
В. В.	15	Синегубкинъ		Сокольскій А. свящ.	100
Сбряковъ П. А.	59	А. И.	13	Сокальскій В. П.	37
Севастьяновичъ		Синяковъ Г. А.	72	Сокологорскій П. В.	7
М. И.	30	Синцовъ Д. М.	62	Соколовскій П. О.	55
Северина П. В.	104	Сирвинъ Л. В.	83	Соколовскій П. Е.	59
Селастенниковъ		Сиренко П. Т.	38	Соколовскій П. И.	80
А. М.	15	Сиренко С. Т.	4	Сокольскій А. П.	86
Селезневъ А. П.	33	Сироткинъ М. Б.	13	Соколовъ В. В.	37
Селезневъ И. В.	50	Сироткинъ Б. З.	95	Соколовъ А. П.	31
Селецкій П. Ф.	4	Сирятскій М. П.	11	Соколовъ Л. П.	98
Селиховъ М. И.	99	Ситенко М. И.	66	Соколовъ М. А.	3
Селиховъ Л. И.	38	Ситниковъ М. Я.	21	Соколовъ М. П.	35
Семенхинъ И. Н.	25	Ситниковъ А. П.	103	Соколовъ А. Г.	23
Семененко В. В.	39	Ситникова Е. О.	103	Соколовъ В. П.	43
Семеновъ М. Л.	24	Сіяльскій Е. И.	40	Соколовъ М. Ф.	30
Семеновъ В. П.	29	Скворцовъ Ю. Г.	75	Соколовъ В. Л.	99
Семеновъ А. Н.	16	Скворцовъ Г. Г.	69	Соколь С. П.	55
Семеновскій В. Е.	23	Скиндеръ П. И.	73	Соломко А. М.	69
Семенчиновъ М. Л.	69	Скипскій П. И.	36	Солнцевъ И. О.	115
Семилѣтовъ С. М.	63	Скляръ А. И.	100	Солнцевъ П. А.	71
Семейниковъ А. И.	74	Скориковъ П. С.	24	Соловьевъ А. Ф.	111
Семиковскій П. Е.	10	Скоробогатый С. И.	31	Соловьевъ П. Ф.	10
Сенъчковскій		Скотти П. К.	19	Соловьевъ Ф. А.	66
Р. П.	29	Скрыщенко А. Е.	20	Соловьевъ С. В.	61
Сербъ О. В.	69	Скуневскій Б. А.	56	Сомовъ Н. П.	16
Сергѣевъ Г. П.	30	Скубачевскій П. П.	85	Сонцовъ А. А.	74
Сергѣевъ Ф. И.	13	Славинскій Н. П.	43	Сорокинъ М. М.	48
Сергѣевъ И. Г.	21	Слатинъ П. И.	104	Сосновскій П. П.	111
Сергѣевъ П. А.	100	Слуцкій М. Г.	17	Сотниковъ С. Д.	19
Сергѣевскій П. А.	25	Слуцкій М. свящ.	87	Сотниковъ И. Г.	11
Сердюковъ Е. П.	69	Славинскій В. П.	64	Соттири Н. Г.	53
Серебровскій В. М.	68	Слоневскій Ф. А.	63	Соцъ П. П.	37
Середовичъ А. А.	11	Слѣпченко М. М.	19	Сонкинъ А. М.	14
Сиверъ Ф. В.	45	Смирновъ В. С.	39	Спановскій Б. П.	42
Сивохинъ Д. А.	73	Смирновъ П. Е.	89	Спасскій О. В.	42
Сизаръ А. Д.	14	Смирновъ С. В.	47	Спроге Э. Ф.	112
Сизовъ И. Ф.	6	Смирновъ Г. В.	7	Ставровъ П. свящ.	21
Сизовъ Б. П.	9	Смирнскій В. П.	85	Стадницкій О. Г.	42
Сикорскій В. В.	4	Смирягинъ М. Г.	66	Стальская Б. А.	72
Силинъ Г. М.	13	Смиттенъ П. Н.	66	Станиславскій П. В.	85
Силинъ П. Ф.	21	Смоленскій А. Е.	24	Станиславскій Я. С.	42
Сильванскій А. М.	2	Смородскій А. П.	14	Станиславскій Г. П.	19
Спльченко А. П.	60	Снегиревъ А. А.	89	Станковъ Н. А.	100

	Стр.		Стр.		Стр.
Шкляевъ Н. С.	50	Щербаковъ А. К.	69	Якимовъ П. Н.	115
Шкорбатовъ Л. А.	63	Щербина М. А.	56	Якимовъ М. Н.	114
Шкурцело Л. Г.	9	Щербина П. С.	73	Яковенко Г. А.	18
Шловакъ В. М.	53	Щербина П. В.	10	Яковловъ Л. Г.	99
Шмидтъ Ф. Э.	36	Щербина П. П.	90	Якубовичъ В. Ф.	67
Шмидтъ Г. Г.	76	Щукинъ П. Н.	60	Якубкевичъ А. Ф.	10
Шнейдеръ Н. П.	7			Якубинскій В. М.	35
Шостенко П. П.	6	Э.		Якубовъ А. Н.	54
Шосте Н. П.	87	Эберъ Г. Л.	93	Якубовскій А. Б.	49
Шоффс О. К.	94	Эбергардтъ Л. П.	77	Якушевичъ С. Г.	65
Шрамченко М. П.	36	Элькиндъ Д. Л.	67	Яновскій В. П.	29
Штакенинейдеръ		Эммиотъ П. П.	66	Яновскій П. П.	13
А. А.	36	Эивальдъ Е. В.	49	Яковичъ В. А.	71
Штангасвъ В. Ф.	72	Эинатекій И. А.	15	Янсонъ А. Р.	39
Штандель Н. А.	74	Эндзелниъ П. М.	61	Янсонъ А. Я.	112
Штандель Л. А.	74	Энеидовъ М. И.	87	Янчевскій С. Ф.	57
Штанковъ В. К.	48	Эркманъ А. Я.	11	Янчуковъ І. Е.	100
Штендеръ М. К.	76	Эссель С. А.	37	Яншинъ Л. С.	31
Штейнбергъ Т. Ф.	11	Эссенгаузенъ П. А.	43	Яровскій А. И.	39
Штейфонъ Н. А.	22	Эйландъ В. Ф.	6	Яроннеъ В. І.	67
Штейфонъ Н. К.	20	Эйснеръ П. В.	113	Ярошенко Н. І.	69
Штейфонъ М. А.	19	Эпштейнъ П. В.	95	Яенскій Н. С.	13
Штильмаркъ Э. К.	77	Эренбургъ Р. П.	101	Яеный С. Я.	21
Штовфмиъ И. А.	114			Ясная А. Л.	104
Штейфонъ А. К.	22	Ю.		Ястремскій В. П.	71
Шуваловъ Г. С.	47	Юдинъ Т. П.	17	Ястремскій А. Н.	74
Шугурова Л. С.	18	Юревичъ Н. Т.	20	Ястремскій Ф. М.	33
Шульгинъ А. М.	32	Юрковъ П. М.	28	Ястремскій Н.	87
Шульгинъ М. М.	65	Юрковъ Э. А.	28	Ястремскій В. А.	64
Шульгинъ Д. Ф.	16	Юркевскій А. К.	101	Яцекъ Н. Ф.	39
Шульцъ Н. П.	13	Юрченко А. П.	8		
Шульце П. К.	43	Юрьевъ В. Г.	36	Ө.	
Шульманъ Я. Н.	95	Юрьянъ А. А.	108	Өаворовъ Ө. С.	3
Шумиловъ А. А.	69	Юшковъ А. В.	58	Өаворовъ М. П.	86
Шуръ И. С.	106	Юшковъ А. М.	89	Өедоровскій М.	87
Шушинъ К. М.	113	Юшковъ Н. Ө.	89	Өедоровскій Н. М.	36
		Юшковъ М.	87	Өедоровъ А. С.	37
Щ.		Ющенко Г. П.	74	Өедотовъ А. Н.	110
Щавинскій С. Б.	107			Өедотовъ-Чеховскій	
Щавинскій Ю. Б.	39	Я.		В. А.	36
Щеголевъ В. П.	30	Ягловъ Г. А.	20	Өеодоръ Енисекопъ	
Щеголевъ К. А.	99	Ягинченко П. М.	58	Сумск.	85
Щепкинъ А. В.	15	Языковъ Б. Н.	56	Өокко И. Я.	14
Щепкинъ Б. П.	66	Якимовъ А. Ф.	25	Өоменко С. П.	89
Щелкунова Т. А.	90			Өомишъ П. Г.	76
Щекляевъ С. П.	99			Өомишъ Н. А.	1

БОЛЬШОЙ
МАНУФАКТУРНЫЙ И СУКОННЫЙ
СЛАГАЗИНЪ
И. П. РАЗВАЛИНОВА

ВЪ ХАРЬКОВѢ, ВОЗЛѢ СОБОРА.

БОЛЬШОЙ ВЫБОРЪ:

шелковыхъ, шерстяныхъ, суконныхъ и мануфактурныхъ
товаровъ. Одежды, платковъ, ковровъ и скатертей раз-
ныхъ. Дешо бѣлья и полотенъ лучшихъ фабрикъ.

И также формы всѣхъ учебныхъ заведеній въ Харьковѣ.

Продажа производится исключительно по
фабричнымъ цѣнамъ

БЕЗЪ ТОРГА И ЗАПРОСА.

ТОРГОВЫЙ ДОСЛЪ

Телефонъ № 180.

НАЗАРЕНКО и ИГНАТОВЪ

ВЪ ХАРЬКОВЪ,

ВЪ ГОСТИННОМЪ РЯДУ № 2, 3, 4, 5, 6 и 7.

Пожетъ честь покорнѣйше просить нашихъ иногороднихъ покупателей не забывать нашу фирму своими требованіями. ОБРАЗЦЫ: шелковыхъ, шерстяныхъ, полотняныхъ, бумажныхъ, суконныхъ и прочихъ товаровъ высылаются нами, по первому требованію, безплатно.

Мы посылаемъ образцы съ большой готовностью и просимъ бы только нашихъ уважаемыхъ покупателей обозначать точно цвѣтъ и сортъ матеріи и назначать приблизительную цѣну ея, дабы мы, не затрудняясь, могли удовлетворить требованія. При вынискѣ товара просимъ указать (на всякій случай) два образчика, предоставивъ намъ право замѣнить одинъ образецъ, въ случаѣ его продажи, другимъ.

Въ виду огромныхъ затратъ, при разсылкѣ образцовъ, мы будемъ благодарны, если ненужные образчики соизволятъ при-слать намъ обратно.

Принципъ нашей фирмы—это соблюденіе интересовъ публики, для удовлетворенія которой мы предлагаемъ товары лишь самаго лучшаго качества, избѣгая продажи плохого дешеваго товара.

Мы вышесылаемъ и покупаемъ товары изъ первыхъ рукъ, отъ первоклассныхъ русскихъ и заграничныхъ фабрикъ, постоянно обновляя наши запасы новѣйшими предметами и ни въ коемъ случаѣ не ищемъ и не прибѣгаемъ къ случайнымъ и партионнымъ покупкамъ, а также не дѣлаемъ фиктивныхъ дешевыхъ распродажъ, каковыя назначаются нашими конкурентами ежемѣсячно съ крикливыми рекламами. Что касается насъ, то мы назначаемъ дѣйствительно дешевую продажу только два раза въ годъ по окончаніи сезоновъ лѣтняго и зимняго т. е. въ началѣ января и концѣ августа и то лишь на три дня.

А. В. Игнатовъ.

МАГАЗИНЪ И СКЛАДЫ

Д. М.

ГУРЬЕВИЧА

ХАРЬКОВЪ,

Николаевская площадь, противъ Биржи.

Телефонъ № 576.

КАФЛИ, ПЕЧИ и КАМИНЫ

всевозможныхъ цвѣтовъ и рисунковъ.

КИРПИЧЪ ОГНЕУСТОЙЧИЙ. Гончарныя трубы и всевозможныя металлическія печныя принадлежности. Передвижныя печи кафельныя и др. Черепица и цементъ. ВОДОПРОВОДНЫИ и КАНАЛИЗАЦИОННЫИ принадлежности: трубы желѣзныя, чугуныя, свинцовыя и гончарныя. Ватерклозеты, раковины, умывальники чугуныя и фаянсовыя. Ванны, нагреватели, души, краны и вентиляторы „Архимедъ“. Плитки для половъ и тротуаровъ, кровельное желѣзо.

МЕТАЛЛЫ: мѣдь, свинецъ, олово и цинкъ.

Всѣ принадлежности для водяного и парового отопления.

Каталоги бесплатно по требованію.

ОТДѢЛЕНІЕ ВЪ ЛУГАНСКѢ.

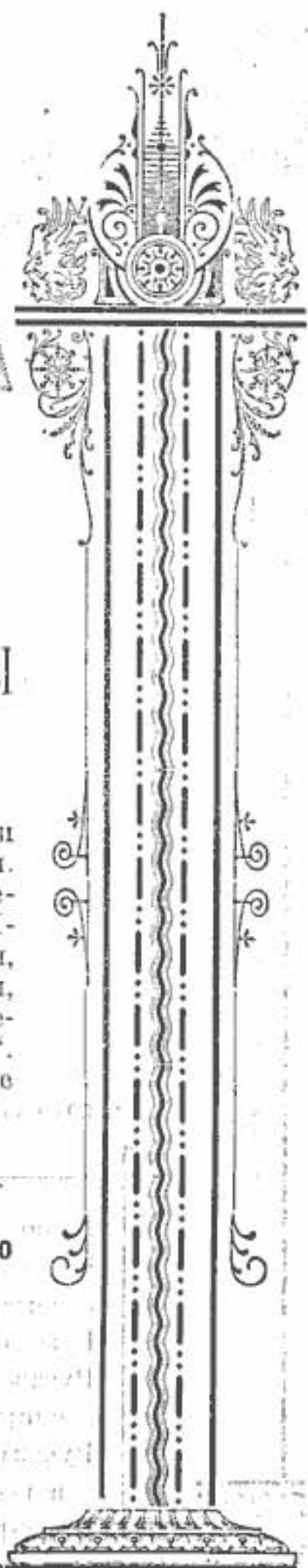

„БОГАТЫРЬ“

Харьковское Отдѣленіе: Торговая площадь. Телефонъ № 971.

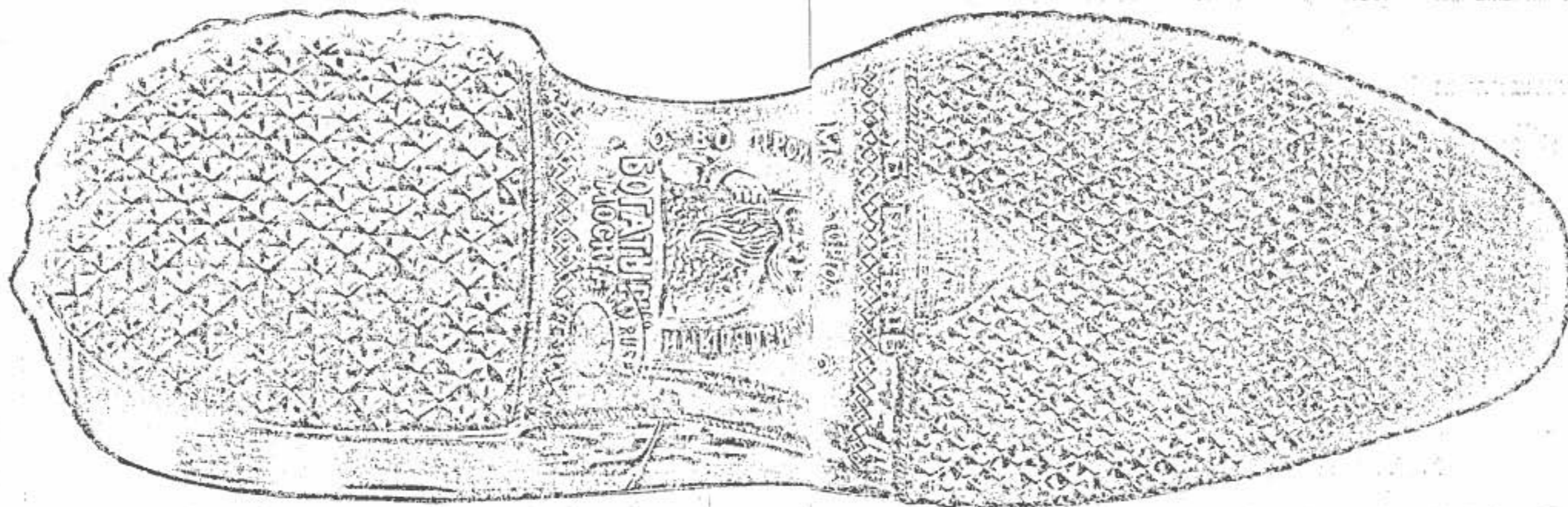

ИМѢЮТСЯ ВЪ ПРОДАЖѢ ВЕЗДѢ.

Кромѣ резиновыхъ галошъ ИЗГОТОВЛЯЮТСЯ слѣдующіе предметы:

Ремни приводные резиновые.
 Рукава приѣмн. выбрасывающіе, пожарн.
 Рукава пенъковые, прорезинен.
 Рукава для переливки пива и спирта.
 Рукава для переливки керосина и нефти.
 Паропроводные и Гендерные рукава.

Рукава для спуска стеарина.
 Трубки резин. безъ прокладокъ.
 Пластмассы резин. для прокладокъ.
 Клапаны для насосовъ.
 Кольца и рамы для прокладокъ.
 Кольца для водомѣрныхъ стенокъ.
 Шнуръ эластичный для прокладокъ.
 Губки резиновые.

Чехлы для обтяжки валовъ.
 Декельные ремни для пилебумажной фабрики.
 Шины резиновые, экипажныя.
 Биллиардные борты.
 Краны и разные предметы изъ роговой резины и эбонита.
 Пластины и прочіе предметы изъ гуттаперчи.
 Асбестовые шнуры и пластины.

Резиновые половники и ковры.
 Резиновыя издѣлія, употребляемыя специально при ремонтѣ подвижнаго состава жел. дор.
 Резиновые буфера (рессоры) для повозокъ.
 Резиновая одежда и непромокаемыя ткани.
 Хирургическіе предметы.
 Игрушки и разные предметы.



Фирма существуетъ съ 1868 года.

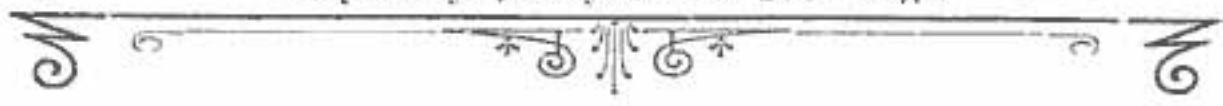

РЪШЕТОЧНОЕ

СЛЕСАРНО-КУЗНЕЧНОЕ ЗАВЕДЕНИЕ

БРАТЪВЪ

Николая, Михаила и Василя Семеновичей

Игнатовыхъ.

ХАРЬКОВЪ.

Кузнечная улица, собствен. домъ № 44-й.

Телефонъ № 390-й.

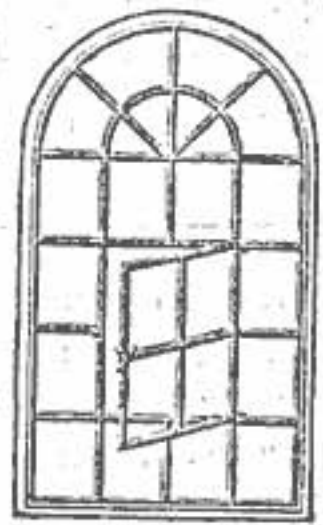
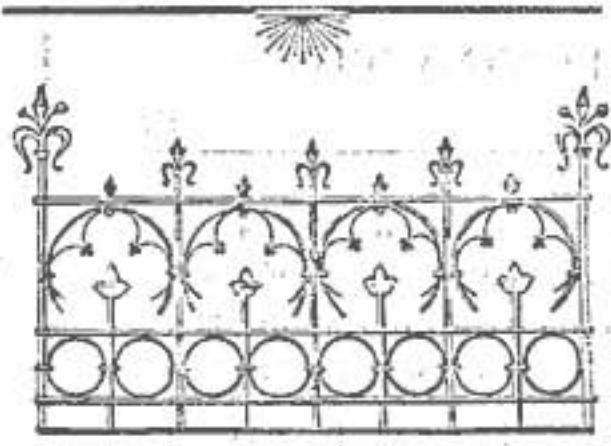

ДЛЯ ПОСТРОЕКЪ ИСПОЛНЯЕТЪ ВСЪ СЛЕСАРНЫЯ И КУЗНЕЧНЫЯ РАБОТЫ

лѣстницы, рѣшетки, балконы, ворота, рамы оконныя, ставни, жалюзи, зонты, скобы, связи, косауры и т. п.

Торговый Домъ
 „ИВАНА ИВАНОВИЧА ВАЩЕНКОВА СЫНОВЬЯ“
 въ Харьковѣ.

Ч А Й

Все вышеозначенные чаи развѣшаны въ фунтахъ, полуфунтахъ, четвертяхъ и осьмьхъ фунта.

№ 1-й	3	—	№ 6-й	1	92
№ 2-й	2	60	№ 7-й	1	80
№ 3-й	2	40	№ 8-й	1	60
№ 4-й	2	20	№ 9-й	1	40
№ 5-й	2	—			

Сахаръ рафинадъ, сахаръ песокъ разныхъ заводовъ, масло деревянное и итальянское, сода кристаллическая для бѣлья.

На чай покупателямъ дѣлается скидка.

Все товары, означенные въ этомъ прейсъ-курантѣ, высылаемъ во все города Россійской Имперіи, а также на все станціи желѣзныхъ дорогъ съ наложеннымъ платежемъ.

Мыловаренный Заводъ

ТОРГОВАГО ДОМА

Ивана Ивановича

ВАЩЕНКОВА

СЫНОВЬЯ ВЪ ХАРЬКОВѢ.

ВЫСШІЙ СОРТЪ **МЫЛО** Для стирки бѣлья.

Просимъ обращать вниманіе — на каждомъ кускѣ нашего мыла ииѣется надпись:

„Рыбная улица собственный домъ, № 26“.

Man spricht deutsch.
Говорить по немецки.



On parle francais.
Говорить по французски.

„A U B O N H E U R D E S D A M E S“.

Grands magasins du bon marché

THÉODORE GRIGORIEWITSH ENOUROWSKY.

A KHARKOW (RUSSIE).

!  „ДАМСКОЕ СЧАСТЬЕ“  !



ТЕЛЕФОНЪ № 30.

Главное дело, самые большіе магазины, склады и амбары суконныхъ, шелковыхъ, шерстяныхъ, полотняныхъ, мебельныхъ, ковровыхъ, парчевыхъ, платочныхъ, бумажныхъ и пр. и пр. мануфактурныхъ товаровъ.

Во всехъ магазинахъ и специальныхъ отдѣленіяхъ „ДАМСКОЕ СЧАСТЬЕ“ рекомендуются товары, получаемые ежедневно новые отличающіеся вкусомъ, свѣжестью и необычайно дешевой ценою и всегда гораздо дешевле публикующихся такъ называемыхъ

ДЕШЕВЫХЪ ПРОДАЖЪ и РАСПРОДАЖЪ

На всѣ товары цѣны поставлены крайнія, дешевыя безъ всякихъ уступокъ дешевле Россіи и заграницы, въ чемъ каждый убѣждается, посетивъ магазины

!  „ДАМСКОЕ СЧАСТЬЕ“  !

Главныя правила образа веденія торговли суть: аккуратность, честность и дешевизна и продавать товары оптомъ и въ розницу только за наличныя деньги „безъ запроса и торга“, товары и образцы высылаются съ первою почтою по полученіи денегъ.

Главные магазины находятся въ г. Харьковѣ по Горькинскому переулку, (Гостинный дворъ), въ собственномъ домѣ.

Федора Григорьевича

ЕНУРОВСНАГО.

== ДАМЪ ПРОСЯТЪ ТАБАКУ НЕ КУРИТЬ И СОБАКЪ НЕ ВОДИТЬ. ==

Parlo italiano
Говорить по итальянски.



English spoken.
Говорить по англійски.

ЕВРОПЕЙСКІЙ МАГАЗИНЪ
МЕБЕЛИ И ЗЕРКАЛЪ

Московская улица, № 14

ПОСТОЯННО

ИМѢЕТСЯ ВЪ БОЛЬШОМЪ ВЫБОРѢ:

Гостинная,

Будуарная,

Зальная,

Кабинетная,

и столовая мебель.

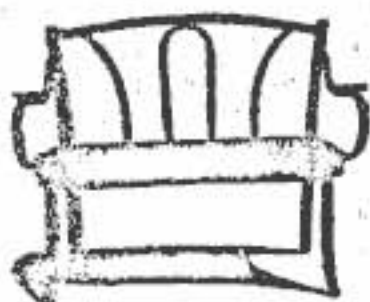

Англійскія кровати, мраморныя умывальники, вѣнскія стулья.

Принимаю заказы на полныя обстановки:

квартиръ, конторъ, меблированныхъ комнатъ и казенныхъ учрежденій, а также на всевозможныя обойныя, драпировочныя и столярныя работы.

При магазинѣ специально упаковочное заведеніе и отправка по всѣмъ ж. д.

Р. Р. Эривмана.

При каждомъ № „НИВЫ“ подписчики **52** книги. получать по одной книгѣ, всего въ годъ _____

ОТКРЫТА ПОДПИСКА
НА 1912 ГОДЪ
(43-й годъ издаванія)
на еженедѣльный иллюстрированный
ЖУРНАЛЪ
СО МНОГИМИ ПРИЛОЖЕНІЯМИ

НИВА

Гг. подписчики „НИВЫ“ получаютъ въ теченіи 1912 года:

52 №№ еженедѣльн. художеств. литер. журн. „НИВА“: романы, повѣсти и рассказы, критич. популярно-научн. очерки, біографіи, обзоры дѣятельности Госуд. Думы, и политич. обзорныя; рис. въ краск., снимки съ картинъ, рисунки, юмористы и иллюстраціи соврем. событій; рядъ очерковъ и рисунковъ будетъ посвященъ столѣтію Отечественной войны.

52 КНИГИ, отпечатанныя убористымъ четкимъ шрифтомъ, въ составъ которыхъ войдетъ:

12 КНИГЪ ЕЖЕМѢСЯЧНАГО журнала „ЛИТЕРАТУРНЫЯ И ПОПУЛЯРНО-НАУЧНЫЯ ПРИЛОЖЕНІЯ“: романы, повѣсти, рассказы, популярно-научн. и критич. статьи современ. авторовъ съ иллюстраціями и отдѣлы бібліографіи, смѣл., шахматъ и шанекъ, задачъ и игръ.

40 книгъ „СБОРНИКЪ НИВЫ“ **40** книгъ.

содержащихъ ЧЕТЫРЕ полныхъ собранія сочиненій (стоиція въ отдѣльн. продажѣ свыше 30 р.),

которые подписчики получаютъ полностью въ теченіи одного 1912 года:

ПОЛНОЕ СОБРАНІЕ СОЧИНЕНІЙ

Н. Г. ПОМЯЛОВСКАГО.

Помяловскій, литературный сверстникъ Тургенева, Гончарова, Достоевскаго, Писемскаго, пришелъ въ общество съ новыми словами любви и скорби къ презрѣнному мѣщанину и шлебезу. Его „МѢЩАНСКОЕ СЧАСТЬЕ“ и „МОЛОТОВЪ“, — цѣлая эпопея о томъ, какъ зарождается, развивается и течетъ жизнь нашего средняго трудового чиновничества. Съ именемъ Помяловскаго неразрывно связаны его знаменитыя „ОЧЕРКИ БУРСЫ“.

ПОЛНОЕ СОБРАНІЕ СОЧИНЕНІЙ

А. И. КУПРИНА.

(Будетъ дополнено произв., не вошедш. въ изд. пока томы полн. собр. его сочиненій).

Купринъ—писатель XX вѣка по идеямъ и по времени возникновенія своей литературной славы. Онъ душевно близокъ обществу, не стремится поучать, проповѣдывать, стать выше общества, а, наоборотъ, опускается въ сираднныя глубины жизни, въ „лмы“ и болота. Купринъ постигъ душу новаго дѣлового, разсудительнаго поколѣнія, и сталъ любимымъ пѣвцомъ—пѣвцомъ воли, знаменосцемъ сильныхъ.

ПОЛНОЕ СОБРАНІЕ СТИХОТВОРЕНІЙ

А. А. ФЕТА.

Ни у одного изъ нашихъ поэтовъ не имѣетъ такого преобладающаго значенія чувство природы какъ у Фета. И его чувство природы всегда совпадаетъ съ чувствомъ родины. Поэтъ-лирикъ въ самомъ высш. значеніи этого слова, Фетъ возвышается надъ слов., и его пѣвучіе стихи—чистая музыка.

ПОЛНОЕ СОБРАНІЕ СОЧИНЕНІЙ

Оск. УАЙЛЬДА.

Пѣвецъ культурнаго дерзновенія, жрецъ искусства для искусства, тонкій знатокъ античнаго міра, Уайльдъ, какъ Беллотристъ, исключителенъ своимъ особымъ даромъ будить мысль и чувство. Крупнѣйшее беллетристическое произведеніе Уайльда—„Портретъ Доріана Грея“ и его мрачная „Баллада изъ Рэддингской тюрьмы“—по захватывающему интересу и художественной глубинѣ переживаній человѣческой души—произведенія совершенно исключительн. въ міровой литературѣ. „Сказки“ Уайльда поставили его имя въ рядъ съ бессмертнымъ именемъ Андерсена.

12 №№ „ПАРИЖСКИХЪ МОДЪ“. До 200 столбцовъ текста и 300 модныхъ гравюръ. Съ почт. ящичкомъ.

12 Л И С Т О ВЪ: до 300 рукодѣльн. и выпилън. работъ и вышиваній и до 300 чертежей выкроекъ.

1 „ОТРЫВНОЙ ЕЖЕМѢСЯЧНЫЙ КАЛЕНДАРЬ“ на 1912 годъ отпечат. красками. Подписная цѣна „НИВЫ“ совѣсми прилож. на годъ. Разсрочка платежа въ 2, 3 и 4 срока.

въ С.-Пе- безъ доставки—6 р. 50 к. тербургѣ съ доставкой—7 р. 50 к. Безъ доставки: 1) въ МОСКВѢ, въ конторѣ Н. ПЕЧКОВСКОЙ 7 р. 25 к.; 2) въ ОДЕССѢ, въ книжн. маг. „ОБРАЗОВАНИЕ“—7 р. 50 к.

Съ перес. воевъ мѣ- ста Россіи 3 р. За границу—12 р.

Иллюстрированное объявленіе о подпискѣ высылается бесплатно.

Адресъ: С.-Петербургъ, въ конторѣ журнала „Н и в а“, улица Гоголя, № 22.

1912 г.

Открыта подписка на 1912 годъ

7-й годъ
изданія
журнал

на единственный въ Россіи двухдѣльный
художественно-литературный и научный журналъ
СЪ РОСКОШНЫМИ КАРТИНАМИ

въ краск. по образцу лучш. загранич. изданій

Пробужденіе

СЪ ПРИЛОЖЕНІЕМЪ ИЗЯЩНЫХЪ КНИГЪ.

ПРОГРАММА ЖУРНАЛА: Романы, повѣсти и рассказы. Стихотворенія. Очерки изъ истор. и истор.-литература. Фельетона. Сатирическіе и юмористическіе рассказы. Критика, живопись, скульптура, театр и музыка. Путешествія. Этнографическіе очерки. Записки и воспоминанія. Научныя и политическія статьи. Вопросы гигиены и физическаго развитія. Вопросы воспитанія. Науч. работы. Охота. Спортъ. Пьесы для любительскихъ спектаклей. Ноты. Домашнія занятія, игры и развлечения. Библиографія.

Журналъ печатается на дорогой глазированной бумагѣ.

Девизъ изданія: **НЕ ОБЪЩАТЬ МНОГО, НО ВЪ РАМКАХЪ ОБЪЩАННАГО ДАТЬ ТОЛЬКО ХОРОШЕЕ, ЦѢННОЕ.**

Подписавшіеся на 1912 годъ получаютъ (15-го и 1-го ч. кажд. мѣ.):
24 РОСКОШНЫХЪ ВЫПУСКА **Художеств.-Литератур. и Научн. журн.**
ПО ОБРАЗЦУ ЛУЧШ. ЗАГРАНИЧН. ИЗДАНІИ, въ тиснен. барельеф. планкахъ-обложк. съ прилож. карт. ЦСПОЛН. КРАСКАМИ.

20 ИЗЯЩНЫХЪ КНИГЪ избран. рассказ. Классиковъ современ. мысли съ портрет. авторовъ, въ оригинал. иллюстриров. облож. будутъ
выданы **СОБРАНІЯ СОЧИНЕНІИ:**

І. д. Аннухціо,	А. Шницлера,	Ж. Роденбаха,	Марсель Прево,
Ан. Франса,	Кат. Мендеса,	Уэльса,	Э. Парде Басань,
О. Уйальда,	А. Стриндберга,	Ф. Ведехинда,	В. де Лиль-Аданъ,
П. Бурже,	Эдгара По,	О. Мирбо,	К. Гамсуна,
С. Лагерлефъ,	К. Леменье,	Тетмайера,	С. Шибышевскаго.

3 великолѣпныхъ художеств. альбома, какъ настольн. украшеніе: „Иллюстрированныя сочиненія **ВЕЛИКИХЪ ПИСАТЕЛЕЙ**“ Съ картин., цвѣтн. виньетками-рамками, тисненіемъ и портрет. на паспарту. Подписчики получаютъ какъ шедевръ типографскаго искусства.

1. Сонеты Шекспира 2. Поэмы Байрона 3. Поэмы Альфреда Мюссе.

75 КАРТИНЪ: олеографій, автогній въ краск. и портрет. на паспарту.
ЮБИЛЕЙНЫЙ АЛЬБОМЪ КАРТИНЪ ВЕРЕЩАГИНА «1812 г.»

10 Картинъ въ краскахъ, на паспарту, въ художествен. планкѣ.
Годовые подписчики получаютъ съ первымъ № журнала

БОЛЬШУЮ СТѢННУЮ КАРТИНУ ВЪ КРАСКАХЪ

Знаменит. худож. **МАДОННА** Рафаэль. картины 66 90 сантим.

Подписная цѣна: На годъ (безъ доставки) 7 р.; съ достав. и перес. 8 р.; на полгода 5 р., на 3 мѣс. 3 р., за границу 10 р.

Редакція журнала „ПРОБУЖДЕНІЕ“, С.-Петербургъ, Невскій пр., 114.

Редакторъ **И. В. Корецій.**

ОТКРЫТА ПОДПИСКА НА 1912 ГОДЪ

(ТРЕТІЙ ГОДЪ ИЗДАНИЯ)

НА

ХУДОЖЕСТВЕННО-ЛИТЕРАТУРНЫЙ ЖУРНАЛЪ

АПОЛЛОНЪ.

Въ 1912 г. художественно-литературный журналъ „Аполлонъ“ выходитъ ежемѣсячно, кромѣ юни и юли (т. е. 10-ю выпусками), при прежнемъ составѣ сотрудниковъ, съ большимъ количествомъ репродукцій (въ краскахъ, фото- и автогипій и т. д.) произведеній русскихъ и иностранныхъ художниковъ (по 40—45 репродукцій въ каждомъ выпускѣ), при чемъ эти иллюстраціи сопровождаются статьями (монографіями) и представляютъ или творчество отдѣльныхъ мастеровъ, или цѣлое художественное направленіе, или выставку, частное собраніе и т. п. Въ журналѣ помѣщаются также статьи общаго характера по вопросамъ живописи, зодчества, скульптуры, поэзіи, литературы, театра, музыки, танца, въ особенности же—статьи, освѣщающія современныя исканія въ области искусства въ связи съ художественнымъ наслѣдіемъ прошлаго.

Въ 1911 г. было помѣщено: на отдѣльныхъ листахъ—450 автогипій, 15 трехцвѣтокъ, 12 фотогипій и множество рисунковъ въ текстѣ.

Широко поставленная хроника „Аполлона“ даетъ по возможности полную и своевременную картину жизни искусства въ Россіи и за границей. Въ теченіе мѣсяцевъ январь—апрѣль и сентябрь—декабрь русская хроника,—подъ названіемъ „Русская Художественная Лѣтопись“—разсылается подписчикамъ два раза въ мѣсяць—каждое 1-ое и 15-ое число (отдѣльно отъ журнала).

Съ осени 1911 г. при „Аполлонѣ“ основано Книгоиздательство. Въ первую очередь вышли: кн. Сергѣй Волконскій—Человѣкъ на сценѣ (собраніе статей), Ц. 1 р. 50 к.; Литературный Альманахъ (при участіи Сергѣя Ауслендера, Александра Блока, Андрея Вѣлаго, М. Волошина, Н. Гумилева, М. Кузмина, Алексѣя Ремизова, Владимира Эльснера и др.), Ц. 2 р.—Подписчики „Аполлона“ пользуются скидкой 25%.
— УСЛОВІЯ ПОДПИСКИ —

ия журналъ „Аполлонъ“ вмѣстѣ съ „Русской Художественной Лѣтописью“:
На годъ—10 р. съ доставк. и пересылк. . 9 р. безъ доставки, за границу 15 р.
На 1/2 — 6 „ „ „ „ „ 5 „ „ „ „ „ 8 „

Разрочка: 5 р. при подпискѣ, 3 р. къ 25 Марта, къ 1 Мая—остальное.

„Русская Художественная Лѣтопись“ отдѣльно 4 р. въ годъ.

Цѣна оставшихся отъ прежнихъ лѣтъ, въ небольшомъ количествѣ, годовыхъ экземпляровъ—15 р. съ пересылкой.

Иллюстрированные проспекты высылаются Главной Конторой безплатно.

Подписка принимается: въ Главной Конторѣ—С.-Петербургъ, Мойка, 24, кв. 6, телеф. 178—69; въ отдѣл. Конторы—Москва, книжн. магаз. „Образованіе“ (Кузнецкій мостъ, д. бр. Джамгаровыхъ); Кіевъ, книжн. магаз. Пидкиковского (Крещатикъ, 29); Ковно, книжн. магаз. Рутскаго; Варшава, кн. т-во „Оросъ“, (Новый свѣтъ, 70); Саратовъ, книжн. магаз. „Основа“ (Нѣмецкая ул.), въ главныхъ книжныхъ магазинахъ столицъ и провинцій, а также во всѣхъ иногороднихъ почтовыхъ и почтово-телеграфныхъ отдѣленіяхъ.

Издатели: С. К. Маковский.
М. К. Ушковъ.

Редакторы: Сергѣй Маковский.
Бар. Н. Н. Врангель.

Открыта подписка на 1912 годъ на ежемѣсячный иллюстрированный,
научный, общественно-политическій журналъ

„МІРЪ“

ПЯТЫЙ ГОДЪ ИЗДАНІЯ. 8 РУБ. ВЪ ГОДЪ.

Редакція ставитъ своей задачей знакомить читателей со всеми новѣйшими
успѣхами и теченіями въ наукѣ, искусствѣ, литературѣ и общественной жизни.
Къ сотрудничеству въ журн. „МІРЪ“ призв. лучшія литературныя и научн. силы.
Программа журнала: I. Беллетристика. II. Наука и техника. III. Искусство.
IV. Общественно-политическій отдѣлъ. V. Критика и библиографія. VI. Прило-
женія: научныя сочиненія. Въ 1912 году всѣ подписчики журнала „Міръ“
получатъ:

12 №№ богато иллюстри- **„журнала Міръ“** и слѣдующіи капи- тальныя, роскош-
рованного ныя изданія съ многочисленными иллюстраціями.

2 большихъ съ атласомъ, содерж. свыше 2000 иллюстрацій
тома **„Происхожденіе и развитіе человѣка“**

Проф. К. Гюнтера. Переводъ подъ ред. М. В. Новорусскаго. Это пре-
красное сочиненіе, удостоившееся лестныхъ отзывовъ прессы всего міра, въ
увѣкательной и популярной формѣ излагаетъ и освѣщаетъ одинъ изъ на-
иболѣе живучихъ вопросовъ современности: происхожденіе и развитіе человѣка.
Эту книгу можно назвать украшеніемъ каждой бібліотеки.

4 большихъ съ 1980 иллюстр. и 132 таблицами.
тома **„Иллюстрированная Всемирная Исторія“**

отъ древнѣйшихъ временъ до нашихъ дней. Профессоровъ: С. Видмана, П.
Финшера и В. Фельтена. Популярное столь-же ясное, какъ и живое изложеніе исто-
ріи всѣхъ народовъ стоитъ на высотѣ современной науки. Иллюстрированная
Всемирная Исторія представляетъ живой интересъ для всякой семьи, для каж-
даго учителя, священника, чиновника, офицера, политика, короче—для всѣхъ,
кто желаетъ ознакомиться съ дѣлами и мыслями величайшихъ и выдающихся
людей всѣхъ временъ и народовъ. Всѣ важнѣйшія событія, произведенія ис-
кусствъ и культуры изображены въ картинахъ.

3 большихъ съ многочисленными иллюстраціями
тома **„Исторія инквизиціи въ Средніе вѣка“**

Генри-Чарльсъ-Ли. Переводъ подъ редакціей Л. Л. Богусевскаго.
Исторія этихъ страшныхъ временъ, написанная знаменитымъ ученымъ, чи-
тается съ захватывающимъ интересомъ; къ книгѣ приложены снимки съ рѣд-
кихъ гравюръ, воскрешающихъ трагическіе образы прошлаго.

УСЛОВІЯ ПОДПИСКИ на журналъ „Міръ“ въ 1912 году со всеми прило-
женіями съ доставкою и пересылкою: На годъ—8 р.; на 1/2 года—4 р.; на 1/4—
2 р.; за границу—12 р. При коллективной подпискѣ разныхъ Обществъ и Учре-
жденій дѣлается 10% скидки. Адресъ главной конторы и редакціи журнала
„Міръ“: С.-Петербургъ, Лиговская, 47.

Издатель В. Л. Богусевскій. Редакторъ Л. Л. Богусевскій.

Открыта подписка на 1912 годъ

на еженедѣльный литературно-художественный журналъ сатиры и юмора

Пятый
годъ
изданія.

Сатириконъ

Пятый
годъ
изданія.

Всѣ годовые подписчики получаютъ 52 большихъ номера, иллюстрированныхъ многокрасочными рисунками и карриатурами и отпечатанныхъ на роскошной плотной бумагѣ (по специальному заказу—только для подписчиковъ).

Нѣкоторые номера будутъ печататься въ девять красокъ.

Кромѣ того, всѣ годовые подписчики получаютъ двѣ безилатныхъ преміи:

I. СОКРОВИЩА ИСКУССТВЪ (ВЪ ПЯРОДІЯХЪ).

Большой роскошный альбомъ рисунковъ и шаржей на самыя извѣстныя міровыя произведенія искусства. Всѣ рисунки—въ нѣсколько красокъ—работы извѣстныхъ русскихъ каррикатуристовъ и художниковъ. (Подробный списокъ участниковъ этого предпріятія—будетъ объявленъ особо).

II. ОДИНЪ ТОМЪ „СПУТНИКЪ ТЕАТРА“.

Театральная энциклопедія Сатирикона.

Искусство писанія пьесъ. Проведеніе ихъ на сцену. Устройство театра. Сцена. Актеры. Гриммъ. Публика. Какъ держать себя въ театрѣ и проч., и проч. и проч.

ПОДПИСНАЯ ЦѢНА СЪ ДОСТАВКОЙ И ПЕРЕСЫЛКОЙ:

Въ Россіи: на 1 годъ—6 руб., на полгода—3 руб., на четверть года—1 р. 50 к., на 1 мѣс.—50 к. За границу: на 1 годъ—9 руб., на полгода—4 р. 50 к., на четверть года—2 р. 25 к., на 1 мѣс.—75 к.

Цѣна отдѣльнаго № въ розничной продажѣ—10 коп. На станціяхъ жел. дор. и въ провинціи—12 коп.

Адресъ Гл. Конторы: Спб., Фонтанка 80. Тел. 514—27; Редакціи: Литейный 57. Тел. 171—9.

Представитель для Москвы: „Центральная Экспедиція Печати“, Москва, Бол. Гнѣздниковскій пер., 8.

Редакторъ А. Т. Аверченко.

Издатель М. Г. Корнфельдъ.

3-ий годъ
изданія.

ОТКРЫТА ПОДПИСКА на 1912 годъ

на литературный, художественный, научно-популярный и общественно-политический ежемѣсячный журналъ

3-ий годъ
изданія.

„Жизнь для всѣхъ“

ИЗДАВАЕМЫЙ и РЕДАКТИРУЕМЫЙ **В. А. ПОССЕ.**

Въ 1912 году „Жизнь для всѣхъ“ будетъ выходить въ двухъ изданіяхъ.

Подписчики перваго изданія получаютъ 12 книжекъ журнала въ 160 стр. каждая съ иллюстраціями на отдельныхъ листахъ меловой бумаги и три безплатныхъ приложения:

1. В. А. Поссе. Исторія современной Россіи.

Обзоръ важнѣйшихъ событій внутренней жизни Россіи въ связи съ событіями жизни международной за послѣдніи 50 лѣтъ съ освобожденія крестьянъ до выборовъ въ IV Государственную Думу.

2. 1812 годъ

въ картинахъ В. Верещагина и др. извѣстныхъ художниковъ. Къ картинамъ будетъ приложено пояснительный текстъ.

3. Возрожденіе

въ связи съ развитіемъ кооперативнаго движенія (на Западѣ и въ Россіи) и съ выработкой новыхъ началъ воспитанія. Въ основу этой книги положены переработанныя публичныя лекціи В. А. Поссе на темы: „Выврожденіе и возрожденіе“, „Прошлое, настоящее и будущее кооперативнаго движенія“ и „Бракъ, семья и школа“.

Цена перваго изданія (12 книжекъ журнала и 3 приложения) **3 р. въ годъ съ дост. и перес.**
(За границу 4 руб.)

Допускается разсрочка: при подпискѣ—1 р., къ 1 марта—1 р. и къ 1 сент.—1 р.

Подписчики втораго изданія получаютъ тѣ же 12 книжекъ журнала съ иллюстраціями на отдельныхъ листахъ меловой бумаги, тѣ же 3 приложения („Исторія современной Россіи“, „Возрожденіе“ и „1812 годъ“) и кромѣ того:

12 томовъ сочиненій Л. Н. Толстого

въ 320 страницъ каждый.

Къ каждой книжкѣ журнала будетъ прилагаться по одному тому.

Эти 12 томовъ составляютъ приблизительно половину полнаго собранія художественныхъ и главнѣйшихъ религіозно-философскихъ сочиненій Л. Н. Толстого. 9 томовъ художест. произв. и 3 тома религіозно-философ. Остальные тома предполагается дать въ видѣ приложения къ „Жизни для всѣхъ“ въ слѣдующемъ году.

Сочиненія Л. Н. Толстого будутъ напечатаны на плотной бумагѣ четкимъ красивымъ шрифтомъ. Вообще будетъ обращено вниманіе на то, чтобы изданіе было изящно въ своей простотѣ.

Цена втораго изданія (12 книжекъ журнала, 3 приложения, 12 томовъ сочиненій Л. Н. Толстого) **безъ дост. и пер. 6 р., съ дост. и пер. 6 р. 60 к.**

на годъ

(За границу 9 руб.)

Допускается разсрочка: при подпискѣ—2 р. 60 к., къ 1 марта—2 р., къ 1 сент.—2 р.

Деньги слѣдуетъ высылать переводами на имя редакціи: „Жизни для всѣхъ“ (СПб., Улица Жуковскаго, 22), указывая на какое изданіе дѣлается подписка: на I изд. (безъ Толстого), на II изд. (съ Толстымъ).

(„Мирь Божій“)

Открыта подписка на 1912 годъ.

„ВОЗРАЖЕНІЯ“

(„Мирь Божій“)

22-й

22-й

годъ издания

Ежемесячный литературный, научный и политический журналъ.

Издательница М. К. Иорданская.

Редакторъ Вл. П. Кранихфельдъ.

Издается при прѣнемѣ составъ сотрудниковъ и ближайшемъ участіи К. Л. Вейдемуллера, М. Н. Иорданской, Н. И. Иорданскаго, Вл. П. Кранихфельда, І. Э. Ларсона, Е. А. Лацкаго, В. Л. Львова-Рогачевскаго, А. А. Яблонскаго.

Въ 1911 году напечатана, между прочимъ, художественная проза: Д. Айзмана, М. Арцыбашева, М. Горькаго, А. Куприна, С. Сергѣева-Ценскаго, В. Сѣрошевскаго, Е. Чирикова, А. Бедорова и другіе статьи В. Бончъ-Бруевича, Д. Жбанцова, Н. Рожкова, Г. Плеханова, К. Тахтарева, Г. Цыперовича и мн. др.

(съ дост. и пер.) годъ — 9 р.; полгода — 4 р. 50 к.; 4 мѣс. — 3 р.; за границу — 12 р. годъ; 6 р. полгода
безъ доставки въ Сѣв. — 8 р. годъ; 4 р. полгода; С.-Петербургъ, Надеждинская. 33, кв. 5.

Условія подписки:

— Подробный проспектъ высылается безплатно. —

Открыта подписка на 1912 годъ на журналъ

Театръ и искусство

ШЕСТНАДЦАТЫЙ ГОДЪ ИЗДАНИЯ.

52 №№ еженедѣльнаго иллюстрирован. журнала (свыше 1000 иллюстр.).

12 ЕЖЕМЪСЯЧНЫХЪ КНИГЪ „Библиотеки Театра и Искусства“:

20 въ которыхъ будутъ помѣщены беллетристика, научно-популярная, критическія статьи и т. д., около

15 НОВЫХЪ репертуарныхъ ПЬЕСЪ, ПЬЕСЪ ДЛЯ ТЕАТРОВЪ

15 „МИНИАТЮРЪ“ „ЭСТРАДА“ сборникъ стихотвореній, рассказовъ, монологовъ и т. п., съ особой нумераціей страницъ, Научныя приложения съ особой нумераціей страницъ.

Въ 1902 г. въ „Библиотеку“ будутъ помѣщены, между прочими, слѣдующія пьесы: „ПРО ЛЮБОВЬ“ Н. Потапенко, „ПСИНА“ Юр. Бѣзлева, „ПРОХОЖИЕ“ В. Рышкова, „ЧОРТОВА КУКЛА“ В. О. Трахтенберга, „КУХНИ ВЪДЬМЫ“ Гр. Ге, „ШИРЬ ЖИЗНИ“ Вишбышевскаго пер. К. Бравича, пьесы Ос. Дымова, А. Косорогова, Арт. Аверченко, Флерса и Каніве, Джерома К. Джерома и др. Редакторъ **А. Р. Кугель**.

Подписная цѣна на годъ 7 р. Допускается разсрочка: 3 р. при подпискѣ, по 2 р.—къ 1 апрѣлю и къ 1 юнію. За границу 10 р. **На полгода 4 р.** (съ 1 января по 31-е юнію). За границу 6 р. Изгородніе, желающіе ознакомиться съ журналомъ, получаютъ за семи коп. марку текущій № **бесплатно**

ГЛАВНАЯ КОНТОРА:

С.-Петербургъ, Вознесенскій просп., 4. Телеф. 16-69.

Энциклопедія сценическаго самообразованія.

томъ первый—МИМИКА 232 рис. 222 стр. Ц. 2 р.

ТОМЪ ВТОРОЙ—П. А. Лебединскій.

ГРИМЪ Съ послѣловіемъ Арт. Импер т. Н. А. Петровскаго. 376 рис., 367 стр. 2-ое изданіе. Ц. 2 р.

ТОМЪ ТРЕТІЙ—В. В. Сладкощвцовъ.

ИСКУССТВО ДЕКЛАМАЦІИ Съ приложениями статей В. В. Чехова и д-ра мед. М. С. Эрбштейна. Учен. Ком. Нар. Просв. признана заслужив. вниманіе при пополненіи библиот. сред.-учебн. заведен. 66 рис. 367 стр. Ц. 2 р.

томъ четвертый—КОСТЮМЪ подъ редакціей Ф. Ф.

Коммиссаржевскаго свыше 1000 рис. 500 стр. Ц. (въ перепл.) 3 р. 50 к.

Дальнѣйшіе предполагаемые выпуски:

ИСТОРИЯ ТЕАТРА, СЦЕНИЧЕСКІЯ ХАРАКТЕРИСТИКИ и др.

„ЭСТРАДА“ сборникъ стихотвореній, монологовъ, рассказовъ и т. п., пригодныхъ для чтенія съ эстрады ч. I и II Ц.—1 р. 50 к.

РУССКІЯ ВѢДОМОСТИ.

(Сорокъ деѣятый годъ изданія).

Сотрудниками „РУССКИХЪ ВѢДОМОСТЕЙ“ состоятъ: проф. Д. П. Анучинъ, К. К. Арсеньевъ, Asper (псевд.), К. В. Аркадакскій, Н. П. Астровъ, П. Д. Боборыкинъ, К. С. Бараццеличъ, А. С. Бѣлорусовъ, И. П. Бѣлокопскій, В. И. Вернадскій, проф. П. Г. Виноградовъ, проф. А. П. Веселовскій, П. О. Ваенлевскій („Буква“), В. В. (псевд.), С. А. Венгеровъ, О. О. Воропоновъ, А. Э. Вормъ, А. Горнфельдъ, А. Е. Грузинскій, Л. Я. Гуревичъ, П. В. Давыдовъ, А. Деренталь, кн. П. Д. Долгоруковъ, В. Г. Дмитриѣва, Дюнео (псевд.), В. Ш. Дроздовъ, С. Я. Елизатьевскій, П. Звѣздичъ (псевд.), Р. В. Ивановъ-Разумникъ, П. П. Игнатовъ, П. М. Юрданскій, проф. Н. А. Кабдуковъ, проф. М. М. Ковалевскій, В. Г. Короленко, О. О. Коконкинъ, проф. С. А. Котляревскій, проф. Н. И. Карѣевъ, О. Д. Крюковъ, проф. П. М. Булагинъ, А. А. Кизеветтеръ, В. В. Кореяковъ, кн. Г. Е. Львовъ, проф. П. П. Лебедевъ, И. О. Левинъ, А. А. Мануйловъ, проф. П. П. Мечниковъ, Л. Ф. Маклакова, В. А. Маклаковъ, П. А. Морозовъ, А. Н. Максимовъ, С. И. Мельгуновъ, проф. М. А. Мензбиръ, О. П. Митропольскій, проф. М. И. Назаревскій, П. П. Новгородцевъ, С. П. Ордынскій, М. А. Осоргинъ, проф. А. С. Поениковъ, Л. О. Пантелеевъ, И. И. Поповъ, А. С. Пругавинъ, Т. П. Полнеръ, М. М. Пришвинъ, А. В. Пѣсьехоновъ, В. А. Розенбергъ, П. П. Сакулинъ, проф. М. П. Соболевъ, проф. И. А. Стебутъ, П. В. Сперанскій, В. С. Сперанскій, Н. С. (псевд.), Сѣбестѣйникъ (псевд.), Сѣверянинъ (псевд.), А. Серафимовичъ (псевд.), Танъ (псевд.), проф. К. А. Тимирязевъ, А. И. Трафиминъ, В. Я. Улановъ, проф. А. О. Фортунатовъ, С. О. Фортунатовъ, проф. М. П. Фридманъ, проф. А. С. Нахановъ, проф. А. А. Чупровъ, В. Е. Чешихинъ, П. М. Шестаковъ, Артуръ Шнитцлеръ, А. И. Шингаревъ, Н. Н. Щенкинъ, Ю. Д. Энгель, Н. Е. Эфросъ, Л. П. Юровскій, В. Е. Якушкинъ, Н. В. Якушкинъ и многіе друг.

Редакторъ В. М. СОБОЛЕВСКІЙ.

Подписка на 1912 годъ:

ВЪ МОСКВѢ		НА ГОРОДА		ЗА ГРАНИЦУ	
съ доставкой:		съ пересылкой:		съ пересылкой:	
на 12 мѣсяцевъ	10 р. — к.	на 12 мѣсяцевъ	11 р. — к.	на 12 мѣсяцевъ	18 р. — к.
" 6	5 50	" 6	6	" 6	9
" 3	3	" 3	3 50	" 3	4 80
" 1	1	" 1	1 20	" 1	1 90

Для гг. подписчиковъ допускается разсрочка при усл. непоср. обр. въ контору газеты: **ДЛЯ ИНОГОРОДНИХЪ:** а) при подп. 6 р. и къ 1-му іюня 5 р. или б) при подп. 5 р., къ 1-му мар. 3 р. и къ 1-му авг. 3 р.; в) при подп. 3 р., къ 1-му мар. 3 р., къ 1-му іюня 3 р., къ 1-му сент. 2 р. **ДЛЯ ГОРОДСКИХЪ:** при подп. 3 р., къ 1-му мар. 3 р., къ 1-му іюля 2 р., къ 1-му окт. 2 р. Для восп. высш. уч. завед., сел. свящ., учит. и уч.—ць гор. и сел. школь въ Москвѣ съ дост. на 1 мѣс. 85 к., на годъ 8 р. 50 к., въ др. города съ перес. на 1 мѣс. 1 р., на годъ 9 р. 35 к., при усл. непоср. обрац. въ к—ру газеты. Для рабочихъ въ Москвѣ — 55 к. въ мѣс., въ провинцію, также и для крестьянъ—на 1 м. 80 к., на годъ—8 р. Почтовые марки въ уплату не принимаются. Подписка принимается въ Москвѣ, въ конторѣ „Русскихъ Вѣдомостей“, — Никитская, Чернышевскій пер., д. № 7. Телеф. 6—97. **ЦѢНА ОБЪЯВЛЕНІЙ:** передъ текстомъ—60 к. строка петита (въ одну колонну), послѣ текста—35 коп. такая же строка. Лица, ищущія труда, платятъ 50 коп. за два раза при размѣрѣ не болѣе 5-ти строкъ и при непоср. обращеніи въ к-ру „Русскихъ Вѣдомостей“.

ПОДПИСКА

XXII год.
изд.

на 1912 годъ

XXII год.
изд.

НА ЕЖЕМЕСЯЧНЫЙ ЛИТЕРАТУРНО-ИСТОРИЧЕСКИЙ

ЖУРНАЛЪ

Вѣстникъ Иностранной Литературы

За двадцать одинъ годъ существованія Вѣстникъ Иностранной Литературы въ достаточной степени выяснилъ передъ читающей публикой тѣ стремленія, которыя были имъ поставлены себѣ съ самаго начала, чтобы теперь нужно было еще говорить о нихъ.

Вступая въ двадцать второй годъ изданія, Вѣстникъ Иностранной Литературы по прежнему будетъ давать своимъ читателямъ все наиболее интересное и выдающееся, что возникаетъ въ иностранной литературѣ.

Въ то же время Вѣстникъ, оставаясь вѣрнымъ своей традиціи, предоставляетъ интеллигентнымъ читателямъ возможность составлять за недорогую плату **ДОМАШНЮЮ БИБЛИОТЕКУ** изъ шедевровъ иностранной беллетристики и даетъ своимъ подписчикамъ на выборъ.

Два отдѣльныхъ бесплатныхъ приложенія:

1-ое собраніе сочиненій **ОКТАВА МИРБО.** въ 12 книгахъ.

Въ двѣнадцати книгахъ бесплатнаго отдѣльнаго приложенія войдутъ между прочимъ слѣдующія произведенія Октава Мирбо: Дневникъ горничной, Себастьянъ Рокъ, Аббатъ Жюль, 21 день неврастеника и др. романы, рассказы, повѣсти и пр.

2-ое собраніе сочиненій **ЭДГАРА АЛЛАНА ПО** въ 12 книгахъ.

ЭДГАРЪ ПО — одинъ изъ тѣхъ писателей, которыми будутъ съ уношеніемъ зачитываться, пока будетъ существовать міръ.

На столбцахъ журнала съ первыхъ же книгъ начнется печатаніемъ слѣд. интересныя новинки:

Октавъ Мирбо. Наполеонъ Бонапартъ. **Эристъ Цаанъ.** Женщины изъ Танно **Яновъ Вассерманъ.** Золотое зеркало. **Гекторъ Флейшманъ.** Шапонка императора. **Ж. Рони-старшій.** Этрусская любовь. **К. и А. Вильямсонъ.** Молчаніе—золото. **Юрій Жулавскій.** Новая земля. **К. Вейссе.** „Осликъ“. **Мемуары.** Король Леопольдъ II въ частной жизни. Въ отдѣлѣ заграничной хроники, какъ всегда, будутъ помѣщаться статьи по общественной и политической жизни за границей, историческія монографіи, критическія статьи по всевозможнымъ отдѣламъ литературы, театра и искусства. Въ отдѣлѣ „Миниатюра и Юмористика“, по прежнему, будутъ даваться художественныя бездѣлушки, легенды, повѣзеты и пр. **Подписная цѣна на журналъ:** съ однимъ прилож.: безъ пер. и дост. въ годъ 6 р. на 1/2 г. 3 р. 25 к., съ пер. и дост. въ г. 6 р. 50 к., на 1/2 3 р. 50 к., за границу въ г. 10 р., на 1/2 г. 5 р., ежемесячно 60 к., съ двумя прилож.: безъ пер. и дост. въ г. 8 р., на 1/2 г. 4 р. 25 к., съ пер. и дост. въ г. 9 р. на 1/2 г. 5 р., за границу въ г. 12 р. на 1/2 г. 6 р., ежемесячно 85 к., перемѣна адреса 50 к. Просятъ при подпискѣ непременно обозначать, какія приложенія желательны. **Подписка принимается** въ С.-Петербургѣ: въ конт. редакціи, Разъѣзжая 11. Тел. № 481—47, въ книж. маг. „Нов. Вр.“, Невскій, 40, въ книж. маг. т-ва М. О. Вольфъ, Гост. дв., Нев. а., и Невскій, 13, въ Складѣ художеств. изд. Краснаго Креста, Морская, 38, въ Москвѣ: въ конторѣ Н. Н. Печковой, Петровскія линіи (тамъ же подписка на журналъ безъ доставки въ Москвѣ, по 6 р. 25 к. и 8 р. 65 к. въ годъ), въ книжн. маг. „Н. Вр.“, въ книж. маг. т-ва М. О. Вольфъ, въ Одессѣ: въ книжн. маг. „Трудъ“, Дерибасовская, 25, въ книжн. маг. „Одес. Нов.“, Дерибасовск., 20. Во всѣхъ книжн. маг. Имперіи. Разсрочка допускается лишь для выписывающихъ непосредственно изъ конторы журнала. Доставляющіе подписку магазины, земскіе склады, бібліотеки и агенты по приему подписки въ разныхъ учрежденіяхъ могутъ удержать за коммисію 5% съ cadaго годового экземпляра—только при передачѣ полной годовой платы.

ВЪ 1912 ГОДУ ИСПОЛНЯЕТСЯ 10-ЛѢТІЕ
НАУЧНАГО И ЛИТЕРАТУРНАГО ЖУРНАЛА

(Редакторъ-издатель В. В. БИТНЕРЪ)

8 Р. БЕЗЪ ПЕРЕС., 9 Р. СЪ ПЕРЕС. ВЪ ГОДЪ

ВѢСТНИКЪ ЗНАНІЯ

успѣвшаго сдѣлаться самымъ распространенн. органомъ въ широкихъ кругахъ демократич. интеллигенціи. Сотрудники журнала и приложений—видные профессора и литераторы—дѣлають „В. Зн.“ единственнымъ научнымъ и популярнымъ журналомъ. Подписчики получаютъ за 8 руб., съ пер. 9 руб.

12 книгъ ежемѣсячнаго иллюстрированнаго журнала „Вѣстникъ Знанія“, шаго съ прогрессомъ человѣчества

Отдѣлы: естественно-научный, историко-географич., социальнo-экономич., философіи, математики, психологіи, педагогическій, литературно-художеств., критическій, нов. изобрѣт., воздухоплав., юридич., медицинскій, музыкальный, познанія Россіи; „Вѣчно въ искусствѣ“, съ отдѣльными картинами; „Россія въ цифрахъ“ Н. Рубанина, съ диаграммами и рисунками.

Кромѣ того, въ каждой книжкѣ „В. Зн.“ будетъ даваться № журн. „Научное Обзоріе“ (въ отдѣльной подпискѣ 12 № № 3 рубля).

52 № № еженедѣльной прогрессивно-демократической безпартійной газеты-журнала **Недѣля** Вѣстника Знанія: внутренняго смысла текущей политики и народн. нуждъ, обзоры событій, новости литературы, критика. Обмѣнъ мнѣній по жгучимъ вопросамъ современности. Отвѣты юридич., сельск.-хоз., мед. и др. Въ отдѣльн. подп. (безъ „В. Зн.“) цѣна въ годъ 3 р., 1/4 года—75 к.

6 ЛИТЕРАТУРНЫХЪ АЛЬМАНАХОВЪ каждый будетъ состоять изъ сочиненій одного автора Сочиненія: Л. Н. ТОЛСТОГО, ЛОПЕ-ДЕ-ВЕГА, ДЖЕКА ЛОНДОНА, А. ШНИЦЛЕРА, РОЙН и К. ЭВАЛЬДА (Дѣтскій альманахъ).

3 вып. ПРАКТИЧЕСКОЙ ЭНЦИКЛОПЕДИИ: ремесла, коммерческія знанія, сельск. хоз., домоводство, электротехника, медицина, фотографія, полезныя рецепты и пр.

6 сочиненій: „КЪ ЗВѢЗДАМЪ“, Курсъ астрономіи, проф. Мильшо. „ЧЕЛОВѢКЪ“, Курсъ антропологии, проф. Бушана, въ 3 вып. „ВОКРУГЪ СВѢТА“, путешествіе проф. Ланжелонга, въ 3-хъ вып. „БОРЬБА ЗА ПРАВО“, проф. Тернига. „РУССКАЯ КРИТИКА современной литературы“: Андреевичъ, Аничковъ, Айхенвальдъ, Буренинъ, Венгеровъ, Волюинскій, Горифельдъ, Измайловъ, Краинфельдъ, Мережковский, Овсянко-Куликовский, Чуковский и др. ПАМЯТИ ОТЕЧЕСТВЕННОЙ ВОЙНЫ будетъ посвящена одна кн. „В. Зн.“, богато иллюстрированная.

Сверхъ того подписчики получаютъ, въ зависимости отъ избраннаго ими абонемена (при подпискѣ указывать № абонемена) слѣдующія капитальныя сочиненія:

1-й абонементъ: 12 вып. иллюстр. биографическ. библиот.

ВЕЛИКІЕ ЛЮДИ, жизнеопис. знамен. людей всѣхъ врем. и изв., со ст. по экономикѣ, политикѣ и пр. проф. МАКСИМА КОБАЛЕВСКАГО, проф. ТУГАНЪ-БАРАБОВСКАГО и др.

Сочиненія Ч. ДАРВИНА: Выраженіе ощущеній у челов. и животн. Образов. раст. слоя. Инстинкты.—Въ 4 вып., съ рисунками.

3-й абонементъ: € Иллюстрированная **ИСТОРИЯ РОССИИ** Н. КОСТОМАРОВА, въ 16 вып.—3 больш. тома. Стоитъ въ кн. магаз. безъ илл. 8 р., съ пер. 10 р.

2-й абонементъ: 16 выпусковъ соч. **КАРУСА ШТЕРВЕ**

ЭВОЛЮЦІЯ МІРА. Популярно-научная исторія міроизданія и «начатковъ» культуры человѣчества. Перев. съ послѣдн. обработанн. В. Бельше изд., подъ ред. и съ доп. В. Битнера. Роскошное изданіе съ болѣе 750 рис., 57 картинъ и хромолитографій. Въ книжн. магаз. въ др. изд. стоитъ 15 р. безъ пер.

4-й абонементъ: **СВОДЪ ЗАКОНОВЪ ОСНОВНЫХЪ ГОСУДАРСТВЕННЫХЪ, ГРАЖДАНСКИХЪ, УГОЛОВНЫХЪ,** въ 16 вып.

ПОДПИСЧИКИ 3-го и др. абонементовъ могутъ получать съ доплатою въ 4 р. 50 к. сочиненія, входящія въ любой изъ друг. абонементовъ. ИСТОРИЯ РОССИИ не можетъ быть выписыв. безъ „В. Зн.“

Подписная цѣна на „Вѣстн. Знанія“ съ газетою „Недѣля“ и всѣми приложеніями въ годъ 8 р., съ перес. 9 р., за границу 12 р. Разсрочка: при подпискѣ 3 р., 10 марта, 10 июня, 20 авг. по 2 р. Подп. на два абон. вносятъ: при подп. 3 р., 10 марта, 10 июня и 20 авг. по 3 р., 20 сент. 1 р. 50 к. Годов. подписч., вносящія всѣ деньги не позже середины дек. 1911 г., могутъ получить ПРЕМІЮ книгами на 2 р. ПОДРОБН. ОБЪЯВЛ. БЕСПЛАТНО. Библиотекамъ-читальн., народн. учит., фельдш., псаломщ., волостн. писар. — уступка: вмѣсто 9 р. платять 8 р. при заблаговр. подп.

Адресъ: С.-ПЕТЕРБУРГЪ, НЕВСКІЙ пр., № 40, Контора „Вѣстн. Знанія“.

Открыта подписка на 1912 годъ. Тридцать второй (32) годъ изданія „ОСКОЛКИ“ Интимный Журналъ еженедельный художественно-юмористический самаго большого въ Россіи формата съ крупными иллюстраціями и мелкими рисунками въ несколько красокъ подъ редакціей и при постоянномъ участіи К. А. Михайлова.

Это не шутка, что журналъ „Осколки“ вступаетъ въ 32-й (тридцать второй) годъ существованія, а въ особенности не шутка потому, что будучи основанъ въ 1881 году, журналъ нашъ выходилъ безостановочно втеченіи все этой плеяды лѣтъ!.. „Осколки“, постоянно стремясь эволюционировать, никогда не отставали отъ вѣка и въ настоящее время представляютъ единственный Интимный Журналъ, самая послѣдняя новость въ Россіи и въ заграничій. Существуетъ „интимный театр“, предназначенный для избранныхъ зрителей. „Осколки“ стали Интимнымъ Журналомъ на подобіе интимнаго театра. Несмотря на громадный кругъ читателей у редакціи составила съ ними интимная связь: наши читатели знаютъ насъ, сочувствуютъ и мы знаемъ нашихъ читателей, а потому нашъ Интимный Журналъ не ищетъ тамъ и тутъ популярности. Кругъ нашихъ читателей расширяется внутреннимъ путемъ и новые подписчики, черезъ своихъ друзей, дѣлаются и нашими интимными друзьями увеличивая ежегодно контингентъ нашихъ читателей.

Не толкуей рынокъ, не улича съ ея перекрестками, не извощикъ, покунающій за пятакъ „карикатуру“—не они наши читатели! Нѣтъ! Нашъ читатель выше. Онъ и наша редакція стоимъ на одномъ уровнѣ, на линіи взаимнаго пониманія, въ полосу взаимодѣйствія, почему нашъ журналъ „Осколки“ и является единственнымъ Интимнымъ Журналомъ во всей литературѣ.

Въ нашемъ Интимномъ Журналѣ сотрудники сгруппированы такъ, что направленіе каждаго имѣетъ свою собственную группу понимающихъ его читателей и они живутъ общими интересами. И тѣмъ не менѣе, у нашего Интимнаго Журнала задачи очень широки, ихъ очень много, какъ и нашихъ читателей, хотя несмотря на живое и безконечное разнообразіе, нашъ Интимный Журналъ придаетъ имъ всегда общій, объединяющій колоритъ, идѣю цѣлости, выдержанный тонъ и своеобразную литературную физиономію, чего опять таки, при безпорядочности стремленій другихъ журналовъ, этими журналами не достигается и нашъ журналъ является единственнымъ Интимнымъ Журналомъ.

Жизнь вѣшняго міра вселенной и еще болѣе интересный и интимный внутренний міръ человеческой души, находятъ мѣсто въ нашемъ Интимномъ Журналѣ. Событія всѣхъ странъ, событія русской жизни, выдающіяся явленія театра и литературы, тайны духовной жизни, вопросы пола—и проч. и проч. находятъ выраженіе въ стихахъ, прозѣ, романахъ, фельетонныхъ шалостяхъ въ новеллахъ о женщинахъ со всѣхъ ихъ сторонъ, снаружи и внутри, въ карикатурныхъ изящныхъ буффонадахъ, въ художественныхъ репродукціяхъ, исполняемыхъ многокрасочными способами, въ веселыхъ памфлетахъ. Въмѣстѣ съ тѣмъ будетъ печататься „Святокъ Афродиты“ (рѣдко интересные и забавные матеріалы) и т. п. Художественное исполненіе нашихъ рисунковъ, достигнутое многолѣтней техникой, стоитъ выше конкуренціи и вызываетъ зависть тѣхъ, кто не можетъ сравняться съ нами.

Помимо перечисленныхъ элементовъ, нашъ Интимный Журналъ дастъ въ 1912 г. слѣдующія произведенія:

- I. Наши милыя причудливыя.
- II. Генералы и ихъ маленькія генеральши.
- III. Экспезы первой любви.
- IV. Неупивающія россиянки.
- V. Конторскія барышни.
- VI. Романы за монастырскими стѣнами.

- VII. Земные ангелы.
- VIII. Закуленные сальфиды.
- IX. Веселыя вдовы.
- X. Современныя амазонки.
- XI. Неспособныя жены.
- XII. Романческія русскія актрисы за сто лѣтъ.
- XIII. Мужчины въ 40 лѣтъ.

Замѣтьте, что нашъ Интимный Журналъ ничего переводнаго не печатаетъ, а даетъ только оригинальныя произведенія, которыхъ ни въ одномъ изъ другихъ журналовъ не встрѣтите. Кроме того, всѣ годовые подписчики получаютъ безплат. премію: „Веселая Исторія Прекраснаго Грѣха“. Съ Адама до нашихъ дней, обнимающая періодъ въ семь тысячъ лѣтъ, въ самомъ легкомъ и занимательномъ изложеніи, съ многочисленными оригинальными иллюстраціями и рѣдкими карикатурами изъ этой области. Полная картина хода сердечныхъ увлеченій и паденій женщинъ и мужчинъ. Подобнаго изданія еще не было и намъ принадлежитъ не только обработка этого предмета, но и самая идея его съ прежними нашими преміями эта не имѣетъ ничего общаго. Журналъ „Осколки“ вступая въ тридцать второй годъ своего существованія, подписную цѣну оставляетъ прежнюю. На годъ—девятъ р. Допускается разсрочка на два срока: 5 р. при подпискѣ и 4 р. къ 1 июля, или же на три срока: 3 р.—при подпискѣ, 3 р.—къ 1 апр. 3 р.—къ 1 июля. Новые подписчики получаютъ журналъ, со дня подписки, втеченіи 1911 г. безплатно. Деньги адресовать въ главную Контору редакціи журнала „Осколки“, С.-Петербургъ, 4-я Рождественская у. № 4. Редакт.-Изд. К. А. Михайловъ.

Открыта подписка на 1912-й годъ. **ТОРГОВОЕ ДѢЛО.** 6-й годъ изданія.

Абонементъ № 1.

За 4 руб. въ годъ. Подписчики въ 1912-мъ году получаютъ **Еженедѣльную** газету въ 8—12 стр. съ послѣдними извѣстиями о состояннн рынка и цѣнахъ на всѣ сельско-хозяйственныя и фабрично-заводскіе продукты съ указаніемъ на ожидаемое повышение или пониженіе. Статьи по вопросамъ торговли и промышленности. Правительственныя распоряженія и законопроекты. Свѣдѣнія о союзахъ, собраніяхъ и ходатайствахъ торговцевъ и промышленниковъ. Заграничныя извѣстія. Свѣдѣнія объ экспорте и импорте товаровъ, о ярмаркахъ и выставкахъ. Торгово-промышленная и судебная хроника. Курсы на бумаж. Отвѣты на запросы и прочее.

Двухнедѣльный журналъ въ видѣ книжекъ большого формата въ изящныхъ обложкахъ съ руководящими статьями, касающимися: 1) разработки естественныхъ богатствъ Россіи и устройства прибыльныхъ фабрично-заводскихъ предпріятій, 2) веденія и организаціи торговыхъ и промышленныхъ дѣлъ по повѣреннымъ методамъ торговли, 3) распространенія товаровъ, 4) привлеченія покупателей, 5) всевозможныхъ видовъ рекламъ, 6) Проекты и сметы на устройство фабрикъ, заводовъ, магазиновъ и лавокъ съ практическими указаніями для неопытныхъ людей и 7) совѣты и указанія на всевозможные случаи изъ богатаго опыта западно-европейскихъ и американскихъ коммерсантовъ.

Ежемесячно Сводъ товарн. цѣнъ на всѣ товары и продукты, котнрующиеся въ 60 главнѣйшихъ городахъ Россіи.

Стѣнной календарь на 1912-й годъ.

Абонементъ № 3.

За 10 руб. въ годъ. Подписчики въ 1912-мъ году получаютъ: Всѣ изданія по абонементамъ № 1 и № 2 и, кромѣ того:

- 1.* Руководство для Таксировки Грузовъ
- 2.* Указатель Готовыхъ Разстояній
- 3.* Указатель Готовыхъ Провозныхъ платъ
- 4.* Искусство Продавать
- 5.* Указатель Главнѣйшихъ Фабрикъ и Заводовъ всей Россіи
- 6.* Указатель Загр. Покупателей Русскихъ Продуктовъ
- 7.* Журналъ „Торговое Дѣло“ за 1911 г.

Книги эти высылаются и въ отдѣльности по указаннымъ цѣнамъ и всѣ 7 вмѣстѣ за 7 руб. съ пересылкою.

Загран. абонем. № 1—6 р., № 2—8 р., № 3—13 р., № 4—18 р. Просимъ не смѣшивать нашнхъ изд. съ дубочн. изд. нашихъ подраз. Книги, отмыч. авт. уже вышли изъ печати и высл. сейчасъ же по пол. зак. Подп. можно по всѣмъ почтово-тел. учрежд. и нал. плат., за котор. взим. особо 20 к. Всѣ цѣны съ пер. При подп. нал. плат. достат. сообщ. откр. или закр. письмомъ. № жел. абонем. или назв. жел. книгъ и свой адресъ. По абонем. № 1 и № 2 допуск. разер. плат. по согл. съ ред. Обращъ въ контору журнала „ТОРГОВОЕ ДѢЛО“. Одесса, Соборная, 2. Редакторъ-Издатель Э. С. Гальперинъ.

Абонементъ № 2.

За 6 руб. въ годъ. Подписчики въ 1912-мъ году получаютъ Всѣ изданія по абонементу № 1 и кромѣ того свѣд. 12 прилож.

- 1. **Какъ организовать и управлять** торгово-промышлен. и агентурно-комиссіонной конторой. Часть 1-я.
- 2. То же. Часть 2-я.
- 3. **Практическіе Совѣты** для расширенія и улучшен. всякаго дѣла. Часть 1-я.
- 4. То же. Часть 2-я.
- 5. **Какъ организовать** торговлю для иногороднихъ покупателей.
- 6. **Искусство Вояжировать.** (Практическія указанія для вояжеровъ, фабрикантовъ, оптовиковъ и агентовъ для достиженія обезпеченнаго сбыта товаровъ).
- 7. **Тайны биржевыхъ спекуляцій.**
- 8. **Коммерческая корреспонденція** (образцы наиболѣе употребительнѣйшихъ писемъ и практическія указанія для составленія коммерческихъ писемъ на всевозможные случаи). Часть 1-я.
- 9. То же. Часть 2-я.
- 10. **Общедоступная двойная бухгалтерія** для мелкихъ и среднихъ предпріятій. (Практическія указанія для самостоятельнаго веденія книгъ по формамъ, исключившимъ силу юридическ. доказательствъ для податной инспекціи и другихъ правительствен. учреждений). Часть 1-я.
- 11. То же. Часть 2-я.
- 12. **Коммерческ. дневникъ и справочникъ.**

Перечислен. книги будутъ выходить ежемѣсячно по указанному порядку. Всѣ книги будутъ большого формата, отпечатаны на хорошей влоти. бум. въ изящн. обложк. и по выходѣ изъ печати будутъ стоить отъ 75 к. до 2 р. 50 к.

Абонементъ № 4.

За 15 руб. въ годъ. Подписчики въ 1912-мъ году получаютъ: Всѣ изданія по абонементамъ № 1, 2, 3 и, кромѣ того:

- 1.* Адресную книгу „Вся Европа“ содерж. около 100.000 адрес. иностр. фирмъ по всѣмъ отрасл. торг. и промышл. и по устройству всевозм. фаб. и зав. 3р.75к.
- 2.* Адресн. книгу „Указат. всей Россіи“ сод. до 100.000 адр. кр. (оптов.) русск. фирмъ по всѣмъ отраслямъ.
- 3.* Организация Универсальныхъ Магазиновъ
- 4.* Искусство Рекламирывать
- 5.* Журн. „Торговое Дѣло“ за 1910 г.
- 6.* Журналъ „Торговое Дѣло“ за 1907 г. (невозм.)

Книги эти выс. въ отдѣльн. по указ. цѣн. и всѣ 6 вмѣстѣ за 7 р. съ перес.

Загран. абонем. № 1—6 р., № 2—8 р., № 3—13 р., № 4—18 р. Просимъ не смѣшивать нашнхъ изд. съ дубочн. изд. нашихъ подраз. Книги, отмыч. авт. уже вышли изъ печати и высл. сейчасъ же по пол. зак. Подп. можно по всѣмъ почтово-тел. учрежд. и нал. плат., за котор. взим. особо 20 к. Всѣ цѣны съ пер. При подп. нал. плат. достат. сообщ. откр. или закр. письмомъ. № жел. абонем. или назв. жел. книгъ и свой адресъ. По абонем. № 1 и № 2 допуск. разер. плат. по согл. съ ред. Обращъ въ контору журнала „ТОРГОВОЕ ДѢЛО“. Одесса, Соборная, 2. Редакторъ-Издатель Э. С. Гальперинъ.

Открывается подписка на 1912 г. на ежемесячный литературно-политический журнал

Русская Мысль

(Годъ изданія 33-й).

Редакторъ-

Издатель П. Б. Струве.

При постоянномъ сотрудничествѣ: К. Д. Бальмонта, А. Н. Бенца, Н. А. Бердиева, В. И. Брюсова, С. Н. Булгакова, Андрея Бѣлаго, В. И. Вернадскаго, Л. И. Гальберштадта, М. О. Гершензона, В. Ф. Гефдингга, З. Н. Гиниусъ, Л. Я. Гуревичъ, П. М. Гревса, Д. Е. Жуковскаго, О. Ф. Зѣлинскаго, А. С. Изгоева, А. А. Кизветтера, Б. А. Кистяковскаго, С. А. Котляревскаго, С. В. Лурье, В. А. Маклакова, Д. С. Мережковскаго, В. Д. Набокова, П. П. Новгородцева, А. М. Ремизова, А. М. Рыкачева, О. Сологуба, кн. Е. Н. Трубецкаго, кн. Гр. Н. Трубецкаго, Д. В. Философова, С. Л. Франка, Л. Н. Ясновольскаго.

Въ литературно-критическомъ отдѣлѣ ближайшее участіе принимаетъ В. И. Брюсовъ. Въ отдѣлѣ естествознанія ближайшее участіе принимаетъ профессоръ-академикъ В. И. Вернадскій.

Въ 1912 г. журналъ будетъ издаваться по тому же плану, который былъ положенъ въ основу 1911 г.

Введенные въ этомъ году отдѣлы въ Россіи и за границей (Обзоры и замѣтки), Письма о національностяхъ и областяхъ и Материалы по исторіи русской литературы и культуры будутъ расширяемы и совершенствуемы, такъ какъ редація убѣдилась, что эти отдѣлы отвѣчаютъ подлинной потребности и живѣйшему интересу читателей. Точно также редація будетъ стремиться къ тому, чтобы Критическое обозрѣніе (Критико-библиографическій отдѣлъ „Русской Мысли“) составлялось возможно полнѣе и давало отчетъ о всѣхъ самыхъ выдающихся книгахъ, выходящихъ на русскомъ и иностранныхъ языкахъ, поскольку эти книги не будутъ болѣе обстоятельно отмѣчаться на столбцахъ отдѣла „Въ Россіи и за границей“.

Романъ Д. С. Мережковскаго „Александръ I“, который „Русская Мысль“ въ 1911 г. давала не отрывками (какъ это было указано нами въ объявленіи на этотъ годъ), а полностью, будетъ продолжаться въ 1912 г. Всѣ вновь вступающіе подписчики на 1912 г. получатъ безплатно отдѣльными оттисками (которые въ отдѣльную продажу не поступаютъ) тѣ главы романа Д. С. Мережковскаго, которыя появились и имѣютъ появиться въ 1912 году.

Историческая повѣсть В. И. Брюсова „Алтарь побѣды“, которую авторъ не смогъ закончить въ 1911 г., тоже будетъ перенесена на 1912 г., и всѣ вновь вступающіе подписчики на 1912 г. получатъ отдѣльные оттиски напечатанныхъ въ 1911 г. главъ этого произведенія (оттиски эти не поступаютъ въ отдѣльную продажу).

Далѣе, по отдѣлу беллетристики будутъ даны въ 1912 г. три оригинальныхъ романа изъ современной русской жизни: З. Н. Гиниусъ „Романъ Царевичъ“, Ю. Л. Славкина „Помѣщикъ Галдинъ“ и Д. А. Абельдиева „Тѣнь вѣка сего“, а также нѣсколько переводныхъ романовъ и рассказовъ. Намъ даны и обѣщаны кромѣ того романъ Андрея Бѣлаго „Путники“ и рассказы: Б. Садовскаго „Яблочный царекъ“, Пв. Странника „Сосудъ діавола“, С. Елеонскаго „Волшебникъ“, Н. Анненковой-Бернарь, гр. А. Н. Толстого, Пв. Бунина и др., стихи Валерія Брюсова, К. Бальмонта, Александра Блока, Н. Гумилева, Вяч. Иванова, Ф. Сологуба и др., переводъ трагедіи Софокла „Аянтъ Меченосецъ“ Ф. Ф. Зѣлинскаго.

По отдѣлу статей намъ даны и обѣщаны статьи С. Н. Булгакова („Экономическій матеріализмъ, какъ философія хозяйства“), В. И. Вернадскаго („Очерки по исторіи естествознанія въ Россіи въ XVIII и XIX вв.“), Л. Я. Гуревичъ, Ф. Ф. Зѣлинскаго („Идея возмездія въ греческой культурѣ“) А. С. Изгоева (публистическія замѣтки подъ общимъ заглавіемъ „На перевалѣ“), А. А. Кизветтера („Графъ Ф. В. Ростопчинъ. Очерки изъ жизни русскаго общества въ началѣ XIX вѣка“), А. А. Корнилова („Семейство Бакуниныхъ“), С. А. Котляревскаго, В. А. Маклакова (характеристика П. А. Столыпина), П. П. Новгородцева („О кризисѣ социализма“), кн. В. А. Оболенскаго („Очерки хуторской Россіи“), А. М. Рыкачева, кн. Е. Н. Трубецкаго, кн. Г. Н. Трубецкаго, Д. В. Философова, С. Л. Франка, К. П. Чуковскаго („Н. А. Некрасовъ“) и другихъ, а также рядъ „Писемъ изъ-за границы“ нашихъ постоянныхъ заграничныхъ корреспондентовъ.

У С Л О В І Я П О Д П И С К И:

Годъ.	9 мѣс.	6 мѣс.	3 мѣс.
Съ дост. и перес.			
въ Россіи	15 р.	11 р. 25 к.	7 р. 50 к.
За границу	17 „	12 „ 75 „	8 „ 50 „
На одинъ мѣсяць только для иногородн. внутри Россіи			1 р. 25 к.

Цена отдѣльнаго номера въ продажѣ 1 р. 50 к.

Принимается подписка и производится розничная продажа №№ журнала въ Москвѣ: въ конторѣ журнала—Воздвиженка, Ваганьковскій пер., д. № 3, въ книжныхъ магазинахъ „Образованіе“, М. О. Вольфа и П. П. Карбаеникова, въ конторѣ Н. Н. Печковской; въ Сиб.—въ книжн. магаз. Н. П. Карбаеникова, М. О. Вольфа и кн. скл. „Право“; въ Вильнѣ и Варшавѣ въ книжн. магаз. Н. П. Карбаеникова; въ Кіевѣ въ книжн. магаз. Н. П. Оглоблина „Трудъ“; въ Одессѣ—въ книжн. магаз. „Трудъ“, „Одесскія Новости“ и „Новаго Времени“; въ Саратовѣ—въ книжн. магаз. „Новаго Времени“; въ Харьковѣ—въ кн. магаз. Дредеръ; въ Баку—въ книжн. магаз. „Сотрудникъ“.

Второй раздел

Второй раздел посвящен описанию методов исследования. В нем подробно описаны методы сбора, обработки и анализа данных. Особое внимание уделено описанию методов статистического анализа, включая методы расчета средних значений, дисперсий и корреляционных коэффициентов. Также описаны методы построения графиков и диаграмм, позволяющие наглядно представить результаты исследования.

В третьем разделе описаны результаты исследования. В нем представлены данные, полученные в результате проведенных экспериментов и расчетов. Результаты описаны в виде таблиц, графиков и диаграмм. Особое внимание уделено описанию полученных зависимостей и их интерпретации. Также описаны методы проверки гипотез и оценки достоверности полученных результатов.

В четвертом разделе описаны выводы исследования. В нем кратко изложены основные результаты работы и сделаны выводы о значении полученных данных. Также описаны рекомендации по дальнейшему исследованию данной проблемы. В заключение автор выражает благодарность коллегам за помощь и поддержку в процессе работы.

Список литературы

1. Иванов И.И. Основы статистики. М.: Наука, 1980.

2. Петров П.П. Методы математического анализа. М.: Высшая школа, 1985.

3. Сидоров С.С. Теория вероятностей. М.: Наука, 1988.

4. Федорова Т.Т. Основы теории функций. М.: Наука, 1990.

5. Яковлев А.А. Методы численного решения задач. М.: Наука, 1992.

Приложение

Таблица 1. Исходные данные эксперимента.

№	Х	У
1	1.2	3.5
2	2.1	4.2
3	3.0	5.1
4	4.5	6.8
5	5.8	8.2
6	7.2	9.5
7	8.5	10.8
8	9.8	12.1
9	11.0	13.5
10	12.5	14.8

График 1. Зависимость У от Х.

1912 г.

ТОВАРИЩЕСТВО

М. Гельферихъ-Саде.

заводъ и склады сельско-хозяйственныхъ машинъ и орудій

ВЪ ХАРЬКОВѢ.

БОЛЬШОЙ ВЫБОРЪ МАШИНЪ И ОРУДИЙ

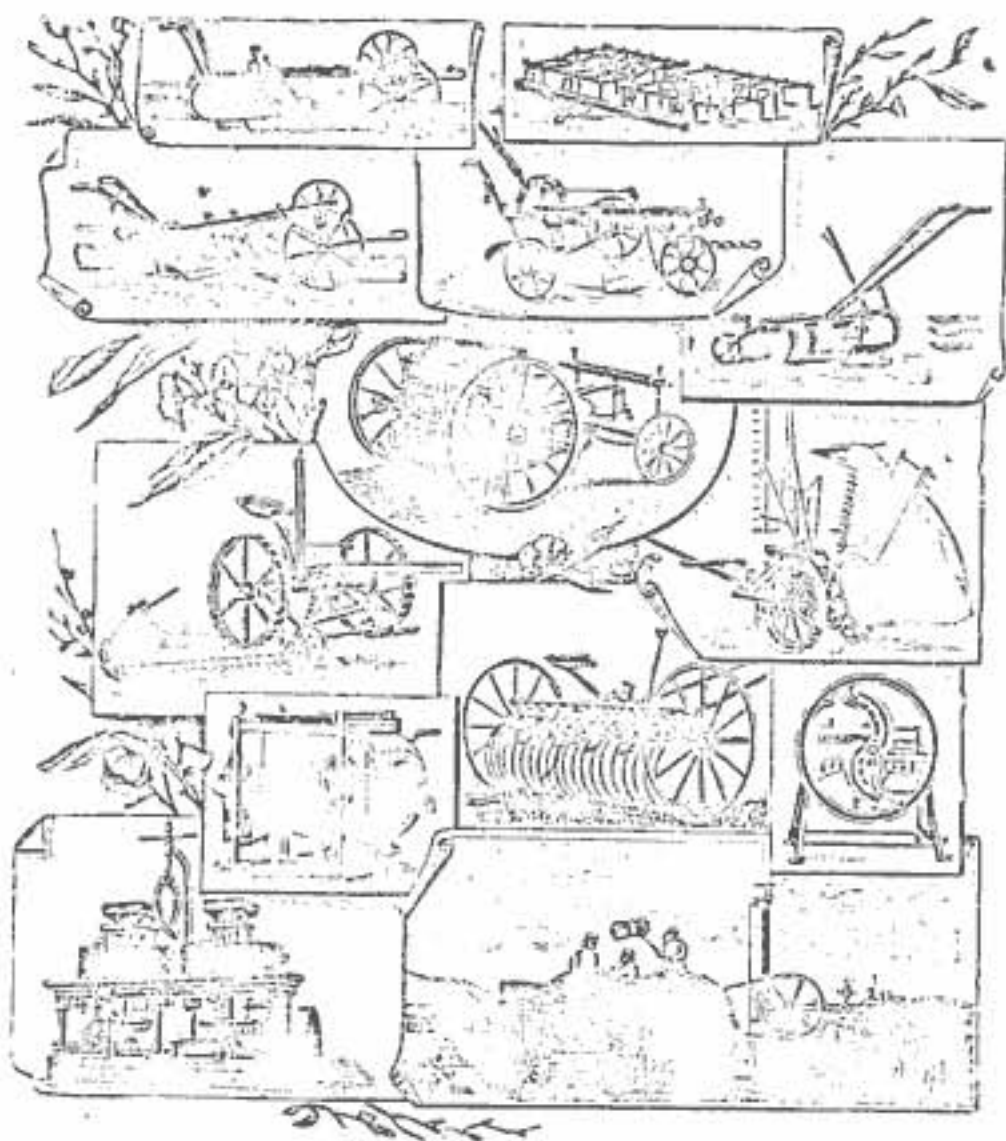

ПО ВСѢМЪ ОТРАСЛЯМЪ СЕЛЬСКАГО ХОЗЯЙСТВА.

СОБСТВЕННЫЯ ОТДѢЛЕНІЯ:

въ Ростовѣ н/Д., Мариуполѣ, селѣ Александроневскѣ при ст. Розовна, Екатер. ж. д., г. Ейскѣ, станицѣ Ново-Покровской Кубанской обл., Армавирѣ, Георгіевскѣ, станицѣ Усть-Лабинской Кубанской обл., Полтавѣ, Кременчугѣ, Константиноградѣ, Лозовой, Саатовой Лучинѣ, Синельниковѣ, Джанкоѣ, Саратовѣ, Омскѣ и Ново-Николаевскѣ.

ГОРОДСКОЙ ТЕЛЕФОНЪ № 39.

Одни изъ крупнѣйшихъ на югѣ

отвѣчающія всемъ требованіямъ современной техники и
гигіены

Пивомедоваренный, фруктовый

и

искусственныхъ минеральныхъ водъ

заводы „РДСЛ“

И. Е. ИГНАТИШЕВА

ВЪ ХАРЬКОВѢ, Большая Панасовка, № 76. Телефонъ 399.

П И В О:	В О Д Ы:	К В А С Ы:	Л Ъ Ч Е Б Н Ы Е:
Столовое	Сельтерская	Клюквенный	Нарзанъ
Чешское	Содовая	Медъ газовой	Эмская—Кренкенъ
Пильзенское	Фруктовая	№ 1 и № 2	Пельнавская (слабительная).
Имперіаль	Ягодная		
Кабинетное			
Малороссійское			
Медъ.			

При пивомедоваренномъ заводѣ фаб. ИСКУССТВЕННОГО ЛЬДА.

Особенно хорошее качество пива отмѣчено золотыми медалями на
выставкахъ въ Лондонѣ, Брюсселѣ и въ городахъ Россіи.

БЕЗПЛАТНАЯ ДОСТАВКА пива, меда, воды и кваса въ чертъ
города своими развозчиками. Иногороднимъ бесплатная доставка на
ст. Харьковъ.

Склады пива и водъ во всѣхъ городахъ и торговыхъ мѣстечкахъ Юга Россіи.



12

13

с 595 Хар
Х 23

на 1912г