L'Abeille de la Nouvelle-Orléans.
Bureaux: 323 rue de Chartres.
Entre Conti et Bienville.

NOUVELLE-ORLEANS.
MERCREDI, 16 JANVIER 1895.

THEATRES.

Opéra Français.—Nous n'avons pu assister à toute la représentation de "Richard III." Certains détails ont pu nous échapper, par conséquent; mais nous pouvons affirmer que toute l'exécution a été excellente. Les artistes étaient pleins d'entrain, malgré la maigreur de la chambrée—à peine une demi-salle. Nous savons que le temps était détestable; mais, à l'occasion d'un double bénéfice, à l'occasion d'une seconde audition d'un opéra que nous considérons comme une œuvre remarquable, nous comptions, franchement, trouver plus d'empressement de la part d'un public qui se dit amateur et a la prétention de savoir rendre justice aux artistes.

L'orchestre a fort bien accueilli le bénéficiaire, son chef, et lui a offert plusieurs fort jolis présents.

M. Gérard de Swert mérite bien cette manifestation. Il lui a fallu lutter avec une indomptable énergie, avec une patience inaltérable pour venir à bout des difficultés que lui suscitait, à chaque instant, un orchestre qui, pendant plus d'un mois, était tout-à-fait insuffisant. M. de Swert a fini par dompter tous les obstacles; il a même réussi, avec le temps, à combler les trous que l'on apercevait dans son orchestre. Grâces lui en soient rendues.

Nous n'avons pu assister à l'ovation que l'on a faite au régisseur général qui a, cette année, déployé derrière les coulisses, de superbes effets-scéniques.

Nous avons déjà qualifié "Richard III" d'opéra-fanfare. Nous maintenons le mot; mais quelle fanfare! quels heureux effets d'orchestre! Comme les éclats de cuivre sont habilement amenés et ménagés! Comme, au milieu de cette orchestration si nourrie, il sait faire ressortir la voix. Rien d'enchanteur comme la sérénade du Fou, au premier acte, avec accompagnement de flûte. C'est assurément la plus délicieuse page de la partition. M. Bailly l'a supérieurement chantée et dite, hier soir.

Mme Dargissonne a été très dramatique dans son rôle de Marguerite, déguisée en Bohémienne.

Mlle Darcy s'est fait applaudir de toute la salle dans son grand air du 3me acte.

En résumé, une très belle exécution.

Ce soir, les "Huguenots" au bénéfice d'une institution essentiellement populaire l'Hôpital des Yeux, de la Gorge, du Nez et des Oreilles.

Jendi, soir, "Lucie."

Grand Opera House.—Enorme succès, avant-hier, de Richard Mansfield dans "Napoléon Bonsparte," entouré de toutes les illustrations de sa cour, hommes et femmes.

La pièce représente Napoléon à partir de son déclin, depuis l'Elsaït jusqu'à Ste-Hélène. M. Mansfield fait preuve de beaucoup de talent en représentant, comme il le fait, cette grande figure, la plus grande des temps modernes.

Hier, même succès dans "Arms and the Man"

Aujourd'hui, en matinée, "Le Beau Brummel". Le soir, "The Scarlet Letter".

Académie de Musique.—Très belle chambrée, à ce théâtre, pour voir et applaudir "The Passing Show", une sorte de revue fort intelligemment faite et fort habilement interprétée. C'est l'œuvre que nous ayons vue jusqu'ici qui rappelle le mieux les revues de fin d'année.

St-Charles.—A ce théâtre, toujours heureux dans ses choix de compagnies, une excellente pièce, très amusante, très mouvementée—"A Bunch of Keys." Excellents acteurs, excellentes actrices, qui savent attirer le public.—Une semaine complète de succès pour "A Bunch of Keys."

FAITS DIVERS.

Nouvelle-Orléans, 16 Janv., 1895.—Indications pour la Louisiane: Temps: menaçant; plus chaud; vents du sud-est.

Température du 15 janvier 1895.
Thermomètre de E. & L. Claudel, Opticiens. No 142 rue du Canal.

Entre Carondelet et Baronne.	Fahrenheit	Centigrade
7 heures du matin	60	14
Midi	70	19
3 P. M.	66	19
6 P. M.	66	17

Mariages, Naissances et Décès, inscrits au Bureau de Santé dans les dernières 24 heures.

MARIAGES.—Sylvester Gray à Mlle Ellen Queen; Frank F. Wesley à Mlle A. Lozes; John V. Misar à Mme Veuve Frank Andrews; Peter Bertucci à Mlle Noelie Rouz; Thomas Hughes à Mlle Johanna F. Cordes; Henry Camp à Mlle Mary Reau; Daniel Darms à Mlle Annie Kinsella; Joseph Yatter à Mlle Rachel Messner; Charles A. Moore à Mlle Sarah Pollock.

NAISSANCES.—Mmes Octave Lepas, une fille; I. Lacicero, une fille; Wm J. Bérille, une fille; Arthur Sayant, une fille; John M. Schieb, une fille; John Wagenhauser, une fille; R. Benoit, une fille; Edward H. Mais, une fille; Victor J. A. Backer, une fille; Chas J. Hierry, une fille; James Kelly, une fille; John J. Lucks, une fille; Alphonse Bodes, une fille; Frank H. Field, un garçon; Jas A. Huff, un garçon; Chas Bremerman, un garçon; B. Portsmino, un garçon; Eugène M. Fox, un garçon; Philip Hirsch, un garçon; Richard M. Burke, un garçon; Chas Dittmar, un garçon; John C. Weber, un garçon; N. Vitrano, un garçon; Frank Motter, un garçon; Chas J. Fitzsimmons, un garçon; Jas A. Traxa, un garçon; Joseph N. Serviat, un garçon; T. A. Rawles, un garçon.

DÉCÈS—Ross Locascio, 88 ans, coin Monroe et Newton; Celia Miller, 19 ans, 54 1/2 Elmire; Elizabeth Oliver, 54 ans, — Gravier; Mme Matilda Mitchel, 78 ans, Couvent au Bon Pasteur; F. Kattenbacher, 4 mois, coin Barthélemy et Claiborne; Victor Tanner, 52 ans, 208 1/2 Septième; Andrew Allen, Ruddock Lne; Richard Colquon, 6 mois, 1507 Magazine; Paul G. Kerlec, 7 ans, 211 Decatur; Veuve Ellen O'Brien, 63 ans, 114 Prytanée; Mme John Lipps, 32 ans, 234 Orléans; Ernest Darel, 5 jours, 1000 Orléans; August Helms, 86 ans, 114 Girod; Jean M. Andie, 43 ans, Asile Français; Peter H. Sellen, 1 7 mois, Melpomène et Clara; Jan Jones, 96 ans, 1325 Erato; Isidore Joseph, 62 ans, 189 Dryades; Albert Parker, 4 mois, Claiborne et St-Antoine; Mme Robert Ross, 297 Première; Alice McCurdy, 3 mois, 1947 Première; B. Ferran, 89 ans, 131 St-Louis J. Ross, 1 mois, Julie près Dupré; N. Frances, 4 mois, 1222 Tchoupitoulas; Rose Clark, 7 mois, Plaisance Lne; Alfred Thomas, 53 ans, 711 Bourgogne; Edward Oberschmidt, 3 ans, Magnolia, près Melpomène; Annette Mahoney, 14 mois 648 Royale; L. L. Faust, 13 mois, 509 Nord Robertson; Robert F. Eckert, 5 mois, 61 Tchoupitoulas; James Furrel, 6 jours, 157 Nord Peters; Vve Caroline Hof, 38 ans, 28 Pologne; Roseline Taylor, 4 mois, coin Elm et Cambronne; Vve Cél ne Sudris, 54 ans, 100 Baronne; Joseph Anderson, 6 ans, West End; John Fatjo, 74 ans, 225 Chartres, N. S. Fernandez, 1 mois 297 1/2 Prytanée; W. S. Colbert, 47 ans, 108 Alix; L. Dixon, 11 jours, coin Verret et Homer; Mme H. Brachen, 22 ans, 285 Tchoupitoulas; Veuve E. O'Boyle, 38 ans, Première et Dryades; M. Barthel, 63 ans, 347 Dryades; Mme Mary Carolan, 32 ans, 4012 Camp; Théodore Cornish, 16 mois, 274 Calliope; Mlle A. Hormor, 171 Esplanade; William Bloomfield, 68 ans, Canal et Chartres.

Cour d'Appel.

Les affaires suivantes seront appelées devant ce tribunal le 21 de ce mois:

J. H. Menge vs W. E. Muger.
Finlay et Brunswig vs Texas et Pacific R. R.
L'Etat de la Louisiane vs American Surety Co. of New York.

Ventes Inscrites au Bureau des Aliénations.

J. T. Kent à la Mutual Benevolent and Homestead Association, un terrain borné par les rues St-Joseph, Magazine, Constance et Delord, $2,500.

Charles N. Orso à J. M. Vance trois terrains bornés par l'avenue Jena, Breslau et Long, $1,400.

Veuve A. F. Weber à la Union Homestead Association, deux terrains bornés par les rues Miro, Orléans Ste-Anne et Galvez, $900.

Union Homestead Association à A. J. Weber, la même propriété, $1,000.

S. Reinach et S. Otert à Mlle M. L. McMahon, quatre terrains bornés par les rues Peters Jeannat, Octavie et Boudousquie, $1,500.

J. R. Schmide à la Union Homestead Association, un terrain borné par les rues Canal, Douane, avenue Napoléon et la rue Alexandre, $600.

F. Reush, Jr, à la Union Homestead Association, un terrain borné par les rues Collisée, Perrier, Robert et Upperline, $750.

Mlle K. O. Goodrich à S. M. Angel, un terrain borné par les rues Delachaise, Catoudelet, Baronne et Foucher, $5,000.

Cour Civile de District.

Les successions de Conrad Duvic, de Adrien Maurin et de Rosemond de Armas ont été ouvertes.

On demande l'émancipation de August Roquevert.

Lucina Forsyth vs Simon Haspel—action en recouvrement de $3,151.30 sur un contrat.

E. bouard Parker vs H. Dudley Coleman—réclamation de $2,100.00 sur un billet.

Louisiana Electric Light Co., vs J. F. Garcia—action en recouvrement de $156 39 sur un contrat.

L. M. et D. Hood vs Wilder Hood—$300 sur un attachement.

A. L. Cartier vs Wm H. Bryan—action en recouvrement de $250 (slander of title).

William H. Woodlief vs. Mme Brown; 150 20, sequestration.

Thaddeus D. VanHorn vs. Southern Drug Co.—action en recouvrement de $738 31 sur un contrat.

Louis Grunewald et Cie. vs. Hattie Bombet—réclamation de $253 45 sur un compte courant.

Deuxième Cour de Police Correctionnelle.

Mary Hanley—violation de l'ordonnance 5,046: $10 d'amende ou 30 jours de prison.

Charlotte White et Maggie Tirrell—violation de l'ordonnance 4,434: $5 d'amende ou 30 jours d'incarcération chacune.

Charles Anderson alias Oscar Conik et Edw. Brady—bris de paix et violation de l'ordonnance 5 046: $10 d'amende ou 30 jours de prison chacun.

Jim Campfield et Abe Johnson—bris de paix: $2 00 d'amende ou 30 jours d'incarcération.

Jno Brinkman — violation de l'ordonnance 5046: $10 d'amende ou 30 jours de prison.

Les personnes suivantes ont été mises sous caution de $250: Mollie Robertson, Mms W. Heskamps, Mme Madeline Theurer et Frank Hendling.

Cour Criminelle.

Section A.

Adolphe Faber trouvé coupable de port d'arme cachée, a été condamné au paiement d'une amende de $100 ou à une incarcération de deux mois. Le juge Ferguson a tancé vertement le prisonnier qui, paraît-il, est résident de l'état du Mississipi.

Adam Rander—actes de violence; affaire renvoyée indéfiniment.

Célestine Walker, Wm. Palm, Jules Calser—affaires renvoyées indéfiniment.

Section B.

L. O. Desforges a comparu et a plaidé "innocent"—relaxé sous cautionnement.

T. Caulfield a écarté toute enquête préliminaire—relaché sous caution.

Toutes les affaires appelées hier devant cette section ont été fixées a des dates ultérieures.

Cour Suprême.

L'instruction des affaires suivantes a été fixée au 11 du mois prochain:

Vicksburg, Shreveport et Pacific R. R. Co. vs Lem Scott, Shff & Tx Col.

James A. Koehl et autres vs Otto H. Schoenhausen.

Election.

Les messieurs dont les noms suivent ont été élus Directeurs de la Banque Nationale de l'Etat:

Paul Gelpi, L. C. Keever, John M. Parker, Jr., John H. O'Connor, Chas. E. Levy, A. A. Woods, Geo. H. Dunbar.

Mort subite.

Un homme de couleur du nom de Wm. Moore, tout jeune, 28 ans, a été frondroyé hier matin par une attaque d'apoplexie sur la levée, alors qu'il travaillait au déchargement d'un n'avire mouillé dans le fleuve, au quai de la rue Terpsichore.

Son corps, transporté à la morgue, a été vu par le coroner.

Noyée.

Vers 7 heures, hier matin, Robert Long, a rapporté à la police qu'il avait vu le corps d'une femme flottant dans le Nouveau Bassin, près de la rue Liberté. Repêché quelques instant après le corps a été reconnu comme celui de Mme Maggie Walder, âgée de 52 ans.

La malheureuse femme était en démence et avait disparu de chez elle depuis le 5 janvier. Après que le coroner Maylie eut fait l'autopsie, le corps a été transporté à la résidence du mari de la défunte rue Melpomène, au No 52.

Argenterie retrouvée.

Les détectives Flood et Flotte ont fait une perquisition hier dans la maison de Bernard et Henri Kolwe, et ils ont trouvé un lot d'argenterie dont la valeur est d'environ 80 dollars. Les deux individus déclarent avoir trouvé cette argenterie qui appartient à l'hôtel Royal et à l'hôtel Grunewald, dans des bottes à ordures.

Arrestation.

Les détectives Roche et Raiñey ont arrêté hier soir, un nègre bien connu de la police, nommé Jack Harris, accusé d'avoir volé, ces jours derniers, dans le café de M. McGreavy, coin St-Denis et Première, des vins et des liqueurs pour une valeur d'environ 15 dollars.

Harris a été conduit en prison et comparaîtra aujourd'hui devant le recorder Whitaker.

Les Plus Grands Honneurs ont été décernés, au World's Fair, au
DR. PRICE'S CREAM BAKING POWDER
LA PLUS PARFAITE FABRIQUÉE.
Une poudre de crème de tartre faite du raisin pur, sans ammoniaque, alun et autre ingrédient la falsifiant.
4 ANS D'EPREUVE.

GRAND INCENDIE
RUE BIENVILLE.

Hier soir, vers huit heures et demie, les alarmes des boîtes 141 et 81 appelaient les pompiers à l'angle des rues Bienville et Decatur. Un incendie, qui a causé de grandes pertes, venait de se déclarer.

Il n'est certes pas besoin de faire l'éloge des pompiers; on sait avec quelle promptitude ils répondent toujours au signal qui leur est donné. Aussi, hier soir, les derniers coups de l'alarme, quatre fois répétée, finissaient-ils à peine que de tous côtés retentissaient les timbres des pompes à vapeur filant à toute vitesse sur le lieu du sinistre.

C'est sur l'arrière du numéro 223 de la rue Decatur, appartenant à M. Julius Weiss, et occupé comme magasin de liqueurs par MM. Hermann et Lanata, que le feu s'est déclaré. Les hautes maisons qui composent l'îlot borné par les rues Decatur, Douane, Chartres et Bienville, au centre duquel l'incendie a éclaté, ont rendu difficile le travail des pompiers, et bientôt des gerbes immenses d'étincelles jaillissaient et les flammes illumaient le ciel.

Après un travail opiniâtre, les pompiers se sont rendus maître du feu, mais de grands dommages avaient déjà été causés.

Le stock seul de MM. Hermann et Lanata, assuré pour $125,000 à l'agence de Monroe et Marks, a été avarié pour près de $80,000. Le magasin de MM. Maspéro et Wigginton a beaucoup souffert.

$500 seront nécessaires pour réparer la bâtisse voisine, occupée par M. Paul Gelpi.

Quant à l'immeuble où l'incendie a commencé, l'on estime qu'il a été endommagé pour $5,000.

NOUVELLES A LA MAIN.

Arthur Barlow a été jeté hors d'un buggy hier matin sur la levée, à l'intersection de la rue Hôpital. Sa voiture a été heurtée par une locomotive du chemin de fer L. & N. et a subi quelques avaries.

Un Allemand du nom de Reinhard Beecher, âgé de 68 ans, a été trouvé mort dans sa chambre; rue Décatur, 337, hier matin. Le coroner en a été avisé.

Bernard Johnson, homme de couleur, a eu une jambe fracturée hier, par une lourde pierre qui lui est tombée dessus au moulin à riz Garnett.

Vers onze heures hier matin, un homme de couleur nommé Jos Herbert, travaillait à bord du steamer Santanderino, amarré dans le fleuve au pied de la rue Enghien, lorsqu'il est tombé dans le fleuve. Son corps n'avait pas encore été repêché cette nuit.

Des voleurs se sont introduits l'avant-dernière nuit dans la vieille bâtisse de la Cour Criminelle, à l'angle des rues Camp et Lafayette. Après avoir commis des dégâts considérables, ils sont partis sans avoir rien emporté.

Thos. Walsh, l'individu qui, dimanche soir, en compagnie des McLaughlins, a volé des outils appartenant au "Traction Co", a été arrêté, hier matin, par le sergent de police Walsh, qui l'a conduit en prison.

DEPECHES
Télégraphiques
TRANSMISES A L'ABEILLE.
Nouvelles Européennes.

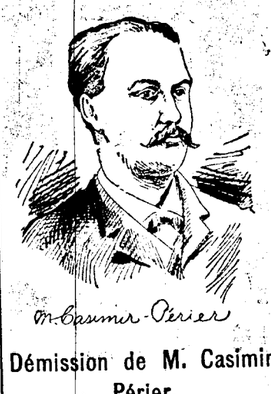

Démission de M. Casimir-Périer.

Presse Associée du Sud.

Paris, 15 janvier—M. Casimir Périer, Président de la République Française, a donné sa démission.

Il a annoncé sa démission ce soir à une réunion de Cabinet spécialement convoquée à cet effet. Il avait auparavant fait part à M. Challemel-Lacour, Président du Sénat, de son impuissance de résoudre le problème qui se pose par la démission de M. Dupuis.

La nouvelle de la démission du Président s'est répandue comme une traînée de poudre dans tout Paris; elle a été reçue avec consternation, presqu'avec stupeur. Dans les bureaux des journaux, elle a d'abord été considérée absurde, mais elle a été bientôt confirmée. Immédiatement des groupes se sont formés devant les journaux et dans les places publiques; tout le monde demandait des informations et discutait la situation.

La communication officielle, écrite par M. Casimir-Périer, a été rendue publique ayant minuit; elle est ainsi conçue:

"Le Président de la République a pris la résolution de se démettre de ses fonctions officielles. Les débats d'hier et le vote de la Chambre des Députés ne sont à ses yeux que des incidents secondaires de la lutte entreprise contre le régime parlementaire et les libertes publiques.

Il avait espéré que le Président, dépourvu de tout moyen d'action, ne serait pas mêlé aux luttes des partis et que la confiance de tous lui donnerait la force et l'autorité nécessaires. Il avait espéré que ceux qui, malgré lui, l'avaient élevé à un poste où il ne peut se défendre lui-même, prendraient la défense du premier magistrat de l'Etat. Il a requis les ministres de retirer provisoirement leur démission, afin d'assurer la transmission régulière de ses pouvoirs à son successeur.

M. Charles Dupuy, président du Conseil, a informé le président et la Chambre des Députés de la décision du Président de la République et ils vont convoquer d'urgence le Parlement.

La Crise Ministérielle en France.

Presse Associée du Sud.

Paris, 15 janvier—Les journaux sont unanimes à déclarer que la crise qui vient de s'ouvrir, durera longtemps et sera difficile à terminer.

L'opinion générale est qu'un Cabinet de concentration sera formé sous la présidence de M. Bourgeois.

Le Président Casimir-Périer, après un entretien avec M. Challemel-Lacour, président du Sénat, a fait demander M. Brisson, président de la Chambre des Députés, et lui a demandé de former un Cabinet. M. Brisson a refusé et s'est retiré.

Les chances de M. Bourgeois sont toujours les plus fortes, quoique un groupe de modérés favorise la nomination de M. Félix Faure.

LA CRISE EN FRANCE.

Les Journaux Anglais.

Presse Associée du Sud.

Londres, 15 janvier—Le *Morning Post* publie la dépêche suivante de Paris:

Lorsque M. Casimir-Périer a reçu M. Challemel-Lacour, il avait déjà décidé de donner sa démission.

Le Président du Sénat a vainement essayé d'influencer M. Casimir Périer pour le faire revenir sur sa décision, mais il a quitté le Palais de l'Elysée complètement découragé.

Les ministres Dupuis, Leygues, Poincaré, Mercier, Faure et Guérin ont rendu visite séparément au Président de la République et l'ont prié de rester à son poste, mais leurs efforts ont été inutiles.

M. Dupuis a fait plus tard une dernière tentative, et il est resté trois quarts d'heure avec M. Périer. Il a essayé de tous les arguments, mais le Président est demeuré inflexible.

Alors M. Spuller, qui a beaucoup engagé M. Casimir-Périer à former un ministère en 1893, lui a rendu visite a son tour et essayé des mêmes arguments.

Tout ce que MM. Dupuis et Spuller ont pu obtenir, ç'a été de faire promettre au Président de retenir sa démission jusqu'à dix heures et demie. En quittant le palais, ces deux messieurs ont rencontré Mme Casimir Périer mère dans un corridor.

Ils l'ont priée d'engager son fils à revenir sur sa décision; elle leur a promis d'user de toute son influence. Mais elle n'a pu réussir, car à neuf heures M. Casimir-Périer écrivait brièvement à M. Dupuis pour lui annoncer que sa décision était irrévocable et le prier de communiquer le fait à la Presse.

Les rues étaient remplies de monde, mais jusqu'au moment où la note semi-officielle a été affichée aux fenêtres des journaux, la foule restait incrédule.

La nouvelle a causé une impression désagréable.

Le correspondant de Paris du *Daily News* s'exprime ainsi:

M. Casimir-Périer a soumis aux ministres le plan du message; il sera lu aux Chambres demain.

Il a fait allusion au patriotisme qui l'a fait accepter un poste d'honneur et de danger qu'il ne recherchait pas.

J'avais le simple désir, dit-il, de ne pas être un homme de parti, mais l'homme de la France tout entière, pour défendre l'ordre en m'inspirant de l'exemple de M. Carnot.

Mais à mon grand chagrin, j'ai trouvé que je ne plaisais à aucun parti; j'ai été attaqué de tous côtés. Les attaques variaient dans la forme, mais toutes dénotaient le mauvais vouloir.

Le principal candidat à la présidence sera M. Brisson, mais l'Assemblée peut réélire M. Casimir-Périer, ce qu'il refuserait probablement.

L'on mentionne aussi le nom de M. Waldeck-Rousseau. M. Dupuis désirerait voir M. Challemel-Lacour accepter la candidature, mais cette idée ne sourit pas au Président du Sénat.

L'ordre ne semble pas menacé. La situation n'offre aucun danger et la France est tranquille.

Dans un article de fonds le *Daily News* dira demain; Rien ne peut justifier M. Casimir-Périer, si ce n'est un manque de confiance en soi-même.

Il a déserté son poste dans un moment de difficultés et de dangers, plongeant la France dans la confusion plutôt que de remplir courageusement des devoirs difficiles.

Le *Morning Post* dira:

La République Française ne pourra pas progresser tant que les hommes qui la dirigent ne considéreront pas la vie publique mieux qu'une représentation théâtrale d'amateurs. La vie publique en France est viciée par la vanité, la stupidité et la folie.

Le résultat est qu'un des rares hommes politiques sensés de France a trouvé impossible de maintenir la tranquillité. Il serait oiseux de parler d'hommes tels que Brisson et Dupuis. Le temps est venu de l'avènement d'un chef militaire de la poigne d'un Bismarck ou d'un Gourko, ou d'un autocrate comme Stambouloff.

Le *Standard*, tout en sympathisant avec M. Casimir-Périer, dans son indignation contre les provocations, se demande si le Président avait le droit d'abandonner la lutte dans un moment de détresse suprême

Où est l'homme, continue-t-il, qui est prêt à restaurer le principe d'autorité et à sauver la France de l'anarchie.

Convocation du Sénat et de la Chambre des Députés.

Presse Associée du Sud.

Paris, 15 janvier—Les membres du Sénat et de la Chambre des Députés ont été convoqués à une réunion qui aura lieu cette après-midi pour recevoir une communication du gouvernement.

Le message de M. Casimir-Périer, annonçant sa résignation, sera lu au Sénat par le ministre Guérin et à la Chambre des Députés par le Président du Conseil, M. Dupuis.

Probablement noyés.

Presse Associée du Sud.

Londres, 15 janvier—A midi, aujourd'hui, l'eau montait dans la houillère de Big Lake où une centaine d'ouvriers sont enfermés. L'on craint qu'ils ne soient tous noyés.

Les Italiens en Afrique.

Presse Associée du Sud.

Rome, 15 janvier—Le général Baratieri a télégraphié de Massouah au ministre de la guerre, pour lui demander des renforts immédiats.

Crispi et le général Mocen, ministre de la guerre, ont eu une longue conférence ce matin. Il a été décidé d'envoyer sans délai plusieurs bataillons.

En Espagne.

Presse Associée du Sud.

Londres, 15 janvier—Une dépêche envoyée de Madrid au *Central News*, dit que le gouvernement Espagnol refusera d'augmenter les droits sur les céréales étrangères, mais qu'il offrira une compensation aux producteurs du pays. Les protectionnistes insisteront, cependant, pour débattre la question devant les Chambres avant d'accepter les concessions du gouvernement.

Le gouverneur de la Province de Victoria.

Presse Associée du Sud.

Londres, 15 janvier—Lord Brassey a accepté le poste de gouverneur de la province de Victoria, en Australie; il succède au comte de Hopston.

Tremblement de terre.

Presse Associée du Sud.

Rome, 15 janvier—Des tremblements de terre ont eu lieu à Civita Lavingia et à plusieurs autres endroits.

Ouverture du Parlement Prussien.

Presse Associée du Sud.

Berlin, 15 janvier—La session du Parlement prussien a été ouverte aujourd'hui par l'empereur en personne. A midi, les membres catholiques seuls s'étaient assemblés dans la Chambre Blanche. Ils ont attendu, en examinant les nouvelles décorations de la salle, entr'autres les portraits des rois de Prusse placés le long des murailles.

A midi un quart l'empereur-roi, en grand costume, a fait son entrée suivi de tous les membres protestants. Il a traversé la salle et est sorti par une autre porte. A midi 25 il entrait de nouveau, précédé des gardes du Palais, et s'assoyait sur le trône.

Le discours royal lui a été présenté par le chancelier de Hohenlohe; le roi l'a lu d'une voix claire. Sa Majesté a annoncé que plusieurs lois seraient présentées, dans l'intérêt des agriculteurs auxquels il s'intéresse particulièrement. Il est disposé à faire tout son possible pour aider les classes agricoles.

Guillaume espère, avec l'assistance patriotique du Landtag, combattre avec succès les attaques renouvelées contre l'ordre social et la monarchie.

Le Président de la Chambre, à la conclusion du discours du trône, a proposé d'acclamer le roi, ce qui a été fait avec enthousiasme. Guillaume a ensuite quitté la salle suivi de tous les ministres prussiens.

Anglais et Japonais.

Presse Associée du Sud.

Londres, 15 janvier—Le *Pall Mall Gazette*, a reçu une dépêche datée du 15 janvier, de Chee Foo, annonçant que la rumeur court que les Japonais ont débarqué à Shang Tung, à 25 milles au sud de Wei Hai Wei, et que la flotte anglaise croise dans les eaux du voisinage, surveillant les mouvements des envahisseurs.

Un Anarchiste Arrêté.

Presse Associée du Sud.

Paris, 15 janvier—La police a arrêté, aujourd'hui, un anarchiste bien connu qui avait disparu de son domicile depuis dimanche.

L'on croit qu'il est l'auteur de l'explosion de la rue Monceau, l'autre nuit. L'on s'attend à d'autres arrestations aujourd'hui.

Nouvelles Américaines.

Les Yatchs Suspects.

Presse Associée du Sud.

Washington, 15 janvier—Au département du Trésor la présence de deux expédition des yatchs Baracon, Amandis et Lagonda n'est pas prise au sérieux. Aucun de ces navires n'a été saisi, quoique deux d'entr'eux aient été retenus, non officiellement, à Fernandina, en Floride, pour une nouvelle inspection. Il est probable que ce soir les trois navires partiront sans être autrement molestés par les autorités fédérales.

A la Chambre des Représentants.

Presse Associée du Sud

Washington, 15 janvier—Après le vote de plusieurs lois de peu d'importance, la Chambre s'est constituée en comité et a ouvert les débats sur la loi d'appropriation des Indiens.

A coups de revolver.

Presse Associée du Sud.

Columbia, Caroline du Sud, 15 janvier—L'on a appris aujourd'hui que Bernard F. Evans, frère cadet du gouverneur G. J. Evans, et le capitaine Jas H. Tillman, neveu de l'ex-gouverneur et fils de l'ancien congressman Geo. D. Tillman, ont échangé des coups de revolver, hier à sept heures du soir, dans le bureau de l'avocat Simpkins.

L'affaire présente beaucoup d'intérêt à cause de l'alliance du sénateur nouvellement élu et du gouverneur, mais la politique n'y est, paraît il, pour rien. Le gouverneur est parti en toute hâte pour Edgefield. L'on rapporte que Tillman a tiré le premier. Evans s'est baissé et la balle a traversé son chapeau. Alors plusieurs coups ont retenti, chacun des adversaires déchargeant son revolver trois fois.

Evans a été blessé à l'épaule, légèrement, il a dit. Une balle a atteint Tillman au menton, tandis qu'une autre pénétrait dans ses reins. Il est impossible de savoir si les blessures sont sérieuses. Le désaccord régnait entre les deux jeunes gens depuis plusieurs années; ce désaccord, causé par des affaires personnelles, a augmenté lors d'une rencontre à German, dans le comté d'Edgefield, pendant la saison des fêtes de l'hiver 1893-94.

Au Sénat des Etats-Unis.

Presse Associée du Sud.

Washington, 15 janvier—Deux résolutions présentées par M. Manderson, republicain du Nebraska, ont été adoptées. Elles demandent au ministre du Trésor des informations sur la quantité de spiritueux retirés des magasins et sur la quantité importée chaque jour pendant les deux mois se terminant le 20 août 1894, avec les noms des vendeurs et des importateurs, ainsi que le montant des droits de douane payés.

Le Sénat a voté ensuite deux lois autorisant la construction de ponts dans les Etats du Sud Ouest, et a repris la discussion de la loi du déficit.

Deux discours seulement ont été prononcés, l'un par M. Call, de la Floride, et l'autre par M. Allen, du Nebraska.

M. Call a longuement parlé de l'inégale distribution de la richesse aux Etats-Unis et en Angleterre et de l'accumulation d'immenses fortunes dans les mains de quelques-uns, grâce à la législation qui a créé les monopoles.

M. Allen a défendu le parti Populiste d'être un parti de fantaisie.

Il n'y a aucune fantaisie dans le programme du Nebraska, (pas même dans le plan du Sous Trésorier) qui puisse être comparée avec le caprice du parti Démocrate, qui demande le rappel des impôts sur la circulation monétaire des Banques.

L'orateur a été facétieux et amusant lorsqu'il a rappelé la "fête d'amour" d'hier, entre les chefs des partis Démocrate et Républicain, et il a prédit l'arrivée au pouvoir du parti Populiste en 1896, les deux autres partis ayant confessé leur impuissance à gouverner.

Après l'expédition de quelques affaires, le Sénat s'est ajourné à 4 heures 50.

Enquête dans le Tennessee.

Presse Associée du Sud.

Nashville, Tenn., 15 janvier — La Chambre des Représentants a adopté, par 58 voix contre 41, une résolution du Sénat instituant une commission d'enquête sur l'élection gouvernementale, avant d'en annoncer le résultat. Les Populistes ont voté avec les Républicains. La rumeur courait, hier soir, que l'honorable H. Clay Evans essaierait de se faire assermenter comme gouverneur à l'expiration du terme du gouverneur Turney, aujourd'hui à midi, mais cela n'était pas.

L'on dit que les républicains feront tout ce qui est en leur pouvoir pour découvrir les fraudes, et l'on assure qu'ils réservent des révélations accablantes.

Suspension de Travail.

Presse Associée du Sud.

South Bend, Indiana, 14 janvier—La fabrique de machines à coudre de Singer, employant 300 ouvriers, a suspendu les travaux.

Les ateliers de carrosserie de Studebaker, dans lesquels 1000 hommes travaillent, ont fermé leurs portes.

La Grève de Homestead.

Presse Associée du Sud.

Homestead, Pennsylvanie, 15 janvier—L'attitude déterminée prise pas le directeur Schwab, de la fonderie d'acier de Carnegie, pour empêcher la réorganisation de trois cents des employés, a fourni un aliment aux conversations dans toute la ville. Le renvoi d'un si grand nombre d'ouvriers habiles fait faire toutes sortes de suppositions, et il est probable que les difficultés ne sont pas prêt d'être aplanies.

A midi, aujourd'hui, aucun nouveau renvoi de ceux qui ont pris part à la réunion de dimanche n'a eu lieu, mais l'on pense que la direction n'a pas encore fini la liste de ceux qu'elle veut éliminer. Beaucoup d'ouvriers inoccupés se tenaient au coin des rues, discutant la situation.

Les hommes que l'on a amenés à Homestead pour réduire la grève de 1892, sont les plus ardents à demander une organisation.

L'on annonçait, la nuit dernière, que Charles Hotchkiss, un des ouvriers les plus habiles des Etats-Unis, a été remplacé à la fonderie No 111, celle où la plus grande partie des plaques d'acier destinées aux navires de guerre sont fabriquées.

L'on annonce une nouvelle réunion dimanche prochain. Le nombre de ceux qui y assisteront déterminera l'effet que les mesures prises par la compagnie ont eu sur les ouvriers.

Mort tragique.

Presse Associée du Sud.

Baltimore, Maryland, 15 janvier—Thomas Whiteridge et sa jeune femme ont trouvé la mort ce matin, rue Westbiddle, en cherchant à échapper à un incendie qui a éclaté dans leur demeure. Ils ont été réveillés à quatre heures par un policeman qui avait découvert le feu dans les dépendances de la maison.

M. et Mme Whiteridge se trouvaient au second étage et ils ont essayé de gagner l'escalier, mais la fumée les a repoussés tandis que les flammes se répandaient avec une rapidité extraordinaire.

Les deux malheureux se sont mis à une fenêtre attendant le résultat des efforts des pompiers en train de dresser une échelle.

Quoique cachés par la fumée, leurs cris pouvaient être entendus.

Les pompiers ont travaillé bravement. Pendant que les uns dressaient l'échelle, les autres étendaient des filets au-dessous du trottoir. Brûlé et aveuglé, Whiteridge a pris sa femme par la taille et a saisi l'échelle d'une main.

Dans son excitation ou parce qu'il ne pouvait supporter le poids, Whiteridge a lâché l'échelle, tombant avec sa femme sur le pavé, d'une hauteur de 20 pieds. La pauvre femme a été tuée sur le coup. Quant au mari il est mort une demi-heure après sans avoir repris connaissance. Ils étaient mariés depuis un an seulement.

Les Populistes.

Presse Associée du Sud

Tacoma, Washington, 15 janvier—Maple, le trésorier populiste élu dans le comté de King, n'a pu trouver de répondant: il en a donné avis aux commissaires hier, et un Républicain a été nommé.

Le trésorier populiste du comté de Spokane se trouve dans le même cas et l'ancien conserve l'emploi. La même difficulté se présente dans le comté de Chehallis. La caution de Hedges, un Républicain, n'a pas encore été acceptée.

La Grève de Brooklyn.

Brook'yn, 15 janvier—Le premier acte des grévistes, ce matin, a été de prendre des mesures afin d'empêcher les hommes d'employer la violence pour arrêter les chars.

Un peu avant l'aube, le bureau exécutif des Chevaliers du Travail a donné aux assemblées locales l'ordre de ne pas traver, sous aucun prétexte, le service des chars affectés au service de la mairie des Etats-Unis. Aussi ces chars ont-ils circulé, sans le moindre inconvénient. Comme mesure de précaution, le Bureau Exécutif a donné aux chefs ouvriers l'avis de prendre charge des grévistes et de les empêcher de causer des troubles.

Marchés Divers.

Liverpool, 14 janvier, midi—Coton.—Demande bonne et les prix fact en

Middling américain 3 13/16d. Ventes 12,000 balles, dont 11,200 américain, pour la spéculation et l'exportation 500. Recettes 36,600 balles, coton américain 27,500.

Futures—plus faciles à l'ouverture, demande modérée—mars et avril 3 1/64, avril et mai 3 2/64, mai et juin 3 3/64, juin et juillet 3 3/64 à 3 4/64, juillet et août 3 6/64, août et septembre 3 7/64

Futures calmes et au déclin.

4 p m—American Middling and L. M. C.—Janvier 2 62/64, janvier et février 2 3/64, février et mars 2 63/64 acheteur, mars et avril 3d, avril et mai 3 2/64 vendeur, mai et juin 3 3/64, juin et juillet 3 3/64, août 3 6/64 vendeur, août et septembre 3 7/64 vendeur, septembre et octobre 3 8/64.

Futures à la clôture stables au déclin.

New York, 15 janv.—Le coton est calme Middling Gulf 6. Middling Uplands 5 3/4

Futures—calmes à la clôture

Janvier 555, février 554, mars 558, avril 561, mai 566, juin 570, juillet 574, août 579, septembre 583. Ventes 56 300 balles.

Recettes nettes 87, brutes 6,461. Exportations pour la Grande Bretagne ——; pour le Continent 1,834, pour la France 1,688, délivrés 4,128; ventes 158; filatures 58. Stock 134,221.

Total aujourd'hui—Recettes nettes 31 136; exportations pour la Grande Bretagne 26,906; pour la France 15,043; pour le Continent 15,932; stock 1,094,237.

Total jusqu'ici cette semaine